

Statistisches Bundesamt

Bevölkerung und Erwerbstätigkeit



Fachserie 1

Reihe 4.1.2

Beruf, Ausbildung und Arbeitsbedingungen
der Erwerbstätigen

1997

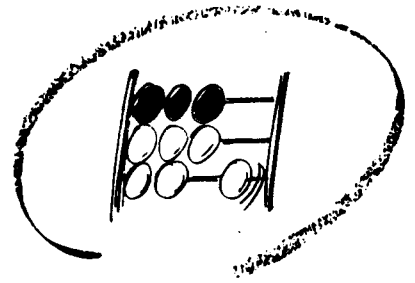

Statistisches Bundesamt

Bevölkerung und Erwerbstätigkeit

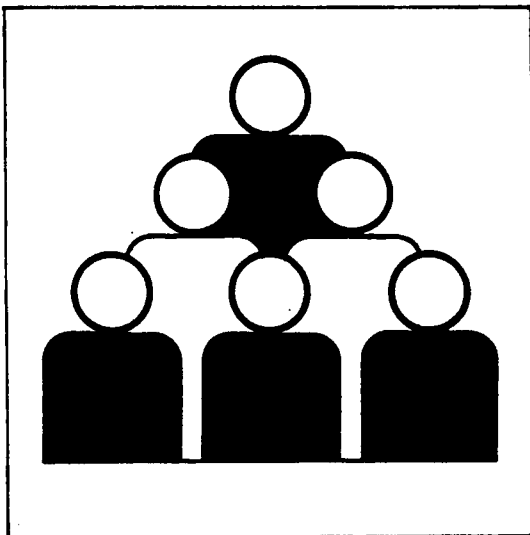

Fachserie **1**

Reihe 4.1.2

Beruf, Ausbildung und Arbeitsbedingungen
der Erwerbstätigen

1997

(Ergebnisse des Mikrozensus)

10 - 14291

Statistisches Bundesamt
Bibliothek - Dokumentation - Archiv

**METZLER
POESCHEL**

Herausgeber: Statistisches Bundesamt, Wiesbaden



Fachliche Informationen zu dieser Veröffentlichung können Sie direkt beim Statistischen Bundesamt erfragen:
Gruppe VIII C, Telefon: 06 11 / 75 25 00 oder Fax: 06 11 / 72 40 00

Verlag: Metzler-Poeschel, Stuttgart

Verlagsauslieferung: SFG – Servicecenter Fachverlage GmbH
Postfach 43 43
72774 Reutlingen
Telefon: 0 70 71 / 93 53 50
Telefax: 0 70 71 / 3 36 53
Internet: <http://www.s-f-g.com>
E-Mail: staba@s-f-g.com

Erscheinungsfolge: jährlich

Erschienen im Juli 1998

Preis: DM 32,90

Bestellnummer: 2010412 - 97700

Recyclingpapier aus 100 % Altpapier.



Daten aus dieser Veröffentlichung sind auch in unserer Datenbank STATIS-BUND als Zeitreihen gespeichert und können gegen Entgelt via Internet (www.statistik-bund.de/zeitreih/home.htm), auf Diskette, Magnetbandkassette oder CD-ROM bezogen werden.

Nähere Informationen dazu erhalten Sie telefonisch unter:

06 11 / 75 - 27 16 oder - 22 56 oder per Fax unter 06 11 / 72 40 00.



Allgemeine Informationen über das Statistische Bundesamt und sein Datenangebot erhalten Sie:

● im Internet: <http://www.statistik-bund.de>

oder bei unseren Allgemeinen Auskunftsdiensten

65180 Wiesbaden

● Telefon: 06 11 / 75 24 05

● Telefax: 06 11 / 75 33 30

● E-Mail: auskunftsdienst@stba.bund400.de

Zweigstelle Berlin

Postfach 276

10124 Berlin

● Telefon: 030 / 23 24 68 66

● Telefax: 030 / 23 24 68 72

● E-Mail: stba-berlin.infodienst@t-online.de

© Statistisches Bundesamt, Wiesbaden 1998
Alle Rechte vorbehalten.

Es ist insbesondere nicht gestattet, ohne ausdrückliche Genehmigung des Statistischen Bundesamtes diese Veröffentlichung oder Teile daraus für gewerbliche Zwecke zu übersetzen, zu vervielfältigen, auf Mikrofilm/-fiche zu verfilmen oder in elektronische Systeme einzuspeichern.

Inhalt

	Seite
Vorbemerkung	9
Textteil	
1 Methodische Erläuterungen	10
2 Im Mikrozensus verwendete erwerbsstatistische Konzepte und Definitionen	12
3 Stichprobenplan des Mikrozensus ab 1990	18
4 Anpassung und Hochrechnung	19
Tabellenteil	
Tabellenübersicht nach Gliederungsmerkmalen	24
Deutschland	
Bevölkerung und Ausbildung	
1 Bevölkerung, 15 Jahre und älter, im April 1997 nach Beteiligung am Erwerbsleben, allgemeinem Schulabschluß, berufsbildendem bzw. Hochschulabschluß und Altersgruppen	28
2 Bevölkerung, 15 Jahre und älter, im April 1997 nach Beteiligung am Erwerbsleben, Altersgruppen und Teilnahme an Maßnahmen zur beruflichen Weiterbildung seit 1996	33
3 Bevölkerung, 15 Jahre und älter, im April 1997 nach Teilnahme an Maßnahmen zur beruflichen Aus- und Weiterbildung, Ort, Zweck und Dauer der Maßnahme, Zahl der wöchentlichen Ausbildungsstunden und Beteiligung am Erwerbsleben	35
Erwerbstätigkeit und Ausbildung	
4 Erwerbstätige mit Angabe des monatlichen Nettoeinkommens im April 1997 nach allgemeinem Schulabschluß, berufsbildendem oder Hochschulabschluß und monatlichem Nettoeinkommen	36
5 Erwerbstätige im April 1997 nach normalerweise je Woche geleisteten Arbeitsstunden, allgemeinem Schulabschluß, berufsbildendem bzw. Hochschulabschluß und Stellung im Beruf	37
Beruf und Ausbildung	
6.1 Erwerbstätige im April 1997 nach Berufsgruppen, ausgewählten Berufsordnungen und allgemeinem Schulabschluß	38
6.2 Erwerbstätige im April 1997 nach Berufsgruppen, ausgewählten Berufsordnungen und berufsbildendem bzw. Hochschulabschluß	46
7 Erwerbstätige im April 1997 nach Berufsgruppen, ausgewählten Berufsordnungen und normalerweise je Woche geleisteten Arbeitsstunden	54
8 Erwerbstätige im April 1997 nach Berufsgruppen, ausgewählten Berufsordnungen und monatlichem Nettoeinkommen	62
9 Erwerbstätige im April 1997 nach Berufsgruppen, ausgewählten Berufsordnungen und Stellung im Beruf	70

	Seite
10	Erwerbstätige im April 1997 nach Berufsgruppen, ausgewählten Berufsordnungen und Wirtschaftsunterbereichen 78
11	Erwerbstätige im April 1997 nach Berufsgruppen, ausgewählten Berufsordnungen und Altersgruppen 86
12	Erwerbstätige im April 1997 nach Stellung im Beruf sowie abhängig Erwerbstätige ohne Auszubildende nach Altersgruppen, Familienstand, Wirtschaftsunterbereichen, Art des Arbeitsvertrages, Arbeitssuche, berufsbildendem oder Hochschulabschluß und Betriebs-/Berufswechsel im letzten Jahr 95
 Erwerbstätigkeit und Arbeitsbedingungen	
13	Erwerbstätige im April 1997 nach Häufigkeit von Samstags-, Sonn- und/oder Feiertags-, Abend-, Nacht- und Schichtarbeit nach ausgewählten Merkmalen 98
14	Erwerbstätige im April 1997 mit Nachtarbeit und durchschnittlich je Nacht geleisteten Arbeitsstunden nach ausgewählten Merkmalen 105
15	Erwerbstätige im April 1997 nach Art der Häufigkeit von Schichtarbeit und anderen ausgewählten Merkmalen 108
16	Erwerbstätige im April 1997 mit Arbeit zu Hause und ausgewählten Merkmalen 114
17	Erwerbstätige im April 1997 nach Zahl der tätigen Personen in der Arbeitsstätte und ausgewählten Merkmalen 117
 Berufs- und Ausbildungspendler	
18	Erwerbstätige sowie Schüler/Schülerinnen und Studierende im April 1996 nach Gemeindegrößenklassen und Pendlereigenschaft 120
19	Erwerbstätige sowie Schüler/Schülerinnen und Studierende im April 1996 nach Zeitaufwand für den Hinweg zur Arbeitsstätte bzw. Schule/Hochschule sowie Erwerbstätige nach Wirtschaftsbereichen und Stellung im Beruf 122
20	Erwerbstätige sowie Schüler/Schülerinnen und Studierende im April 1996 nach der Entfernung für den Hinweg zur Arbeitsstätte bzw. Schule/Hochschule sowie Erwerbstätige nach Wirtschaftsbereichen und Stellung im Beruf 124
21	Erwerbstätige sowie Schüler/Schülerinnen und Studierende im April 1996 nach dem für die längste Strecke benutzten Verkehrsmittel zur Arbeitsstätte bzw. Schule/Hochschule sowie Erwerbstätige nach Wirtschaftsbereichen und Stellung im Beruf 126
22	Erwerbstätige im April 1996 nach Gemeindegrößenklassen, Entfernung für den Hinweg und dem für die längste Wegstrecke benutzten Verkehrsmittel zur Arbeitsstätte 129
 Früheres Bundesgebiet	
Bevölkerung und Ausbildung	
1	Bevölkerung, 15 Jahre und älter, im April 1997 nach Beteiligung am Erwerbsleben, allgemeinem Schulabschluß, berufsbildendem bzw. Hochschulabschluß und Altersgruppen 134
2	Bevölkerung, 15 Jahre und älter, im April 1997 nach Beteiligung am Erwerbsleben, Altersgruppen und Teilnahme an Maßnahmen zur beruflichen Weiterbildung seit 1996 139

3	Bevölkerung, 15 Jahre und älter, im April 1997 nach Teilnahme an Maßnahmen zur beruflichen Aus- und Weiterbildung, Ort, Zweck und Dauer der Maßnahme, Zahl der wöchentlichen Ausbildungsstunden und Beteiligung am Erwerbsleben	141
---	---	-----

Erwerbstätigkeit und Ausbildung

4	Erwerbstätige mit Angabe des monatlichen Nettoeinkommens im April 1997 nach allgemeinem Schulabschluß berufsbildendem oder Hochschulabschluß und monatlichem Nettoeinkommen	142
5	Erwerbstätige im April 1997 nach normalerweise je Woche geleisteten Arbeitsstunden, allgemeinem Schulabschluß, berufsbildendem bzw. Hochschulabschluß und Stellung im Beruf	143

Beruf und Ausbildung

6.1	Erwerbstätige im April 1997 nach Berufsgruppen, ausgewählten Berufsordnungen und allgemeinem Schulabschluß	144
6.2	Erwerbstätige im April 1997 nach Berufsgruppen, ausgewählten Berufsordnungen und berufsbildendem bzw. Hochschulabschluß	152
7	Erwerbstätige im April 1997 nach Berufsgruppen, ausgewählten Berufsordnungen und normalerweise je Woche geleisteten Arbeitsstunden	160
8	Erwerbstätige im April 1997 nach Berufsgruppen, ausgewählten Berufsordnungen und monatlichem Nettoeinkommen	168
9	Erwerbstätige im April 1997 nach Berufsgruppen, ausgewählten Berufsordnungen und Stellung im Beruf	176
10	Erwerbstätige im April 1997 nach Berufsgruppen, ausgewählten Berufsordnungen und Wirtschaftsunterbereichen	184
11	Erwerbstätige im April 1997 nach Berufsgruppen, ausgewählten Berufsordnungen und Altersgruppen	192
12	Erwerbstätige im April 1997 nach Stellung im Beruf sowie abhängig Erwerbstätige ohne Auszubildende nach Altersgruppen, Familienstand, Wirtschaftsunterbereichen, Art des Arbeitsvertrages, Arbeitssuche, berufsbildendem oder Hochschulabschluß und Betriebs-/Berufswechsel im letzten Jahr	201

Erwerbstätigkeit und Arbeitsbedingungen

13	Erwerbstätige im April 1997 nach Häufigkeit von Samstags-, Sonn- und/oder Feiertags-, Abend-, Nacht- und Schichtarbeit nach ausgewählten Merkmalen	204
14	Erwerbstätige im April 1997 mit Nachtarbeit und durchschnittlich je Nacht geleisteten Arbeitsstunden nach ausgewählten Merkmalen	211
15	Erwerbstätige im April 1997 nach Art der Häufigkeit von Schichtarbeit und anderen ausgewählten Merkmalen	214
16	Erwerbstätige im April 1997 mit Arbeit zu Hause und ausgewählten Merkmalen	220
17	Erwerbstätige im April 1997 nach Zahl der tätigen Personen in der Arbeitsstätte und ausgewählten Merkmalen.....	223

	Seite
Berufs- und Ausbildungspendler	
18 Erwerbstätige sowie Schüler/Schülerinnen und Studierende im April 1996 nach Gemeindegrößenklassen und Pendlereigenschaft	226
19 Erwerbstätige sowie Schüler/Schülerinnen und Studierende im April 1996 nach Zeitaufwand für den Hinweg zur Arbeitsstätte bzw. Schule/Hochschule sowie Erwerbstätige nach Wirtschaftsbereichen und Stellung im Beruf	228
20 Erwerbstätige sowie Schüler/Schülerinnen und Studierende im April 1996 nach der Entfernung für den Hinweg zur Arbeitsstätte bzw. Schule/Hochschule sowie Erwerbstätige nach Wirtschaftsbereichen und Stellung im Beruf	230
21 Erwerbstätige sowie Schüler/Schülerinnen und Studierende im April 1996 nach dem für die längste Strecke benutzten Verkehrsmittel zur Arbeitsstätte bzw. Schule/Hochschule sowie Erwerbstätige nach Wirtschaftsbereichen und Stellung im Beruf	232
22 Erwerbstätige im April 1996 nach Gemeindegrößenklassen, Entfernung für den Hinweg und dem für die längste Wegstrecke benutzten Verkehrsmittel zur Arbeitsstätte	235

Neue Länder und Berlin-Ost

Bevölkerung und Ausbildung

1 Bevölkerung, 15 Jahre und älter, im April 1997 nach Beteiligung am Erwerbsleben, allgemeinem Schulabschluß, berufsbildendem bzw. Hochschulabschluß nach Altersgruppen	240
2 Bevölkerung, 15 Jahre und älter, im April 1997 nach Beteiligung am Erwerbsleben, Altersgruppen und Teilnahme an Maßnahmen zur beruflichen Weiterbildung seit 1996	245
3 Bevölkerung, 15 Jahre und älter, im April 1997 nach Teilnahme an Maßnahmen zur beruflichen Aus- und Weiterbildung, Ort, Zweck und Dauer der Maßnahme, Zahl der wöchentlichen Ausbildungsstunden und Beteiligung am Erwerbsleben	247

Erwerbstätigkeit und Ausbildung

4 Erwerbstätige mit Angabe des monatlichen Nettoeinkommens im April 1997 nach allgemeinem Schulabschluß berufsbildendem oder Hochschulabschluß und monatlichem Nettoeinkommen	248
5 Erwerbstätige im April 1997 nach normalerweise je Woche geleisteten Arbeitsstunden, allgemeinem Schulabschluß, berufsbildendem bzw. Hochschulabschluß und Stellung im Beruf	249

Beruf und Ausbildung

6.1 Erwerbstätige im April 1997 nach Berufsgruppen, ausgewählten Berufsordnungen und allgemeinem Schulabschluß	250
6.2 Erwerbstätige im April 1997 nach Berufsgruppen, ausgewählten Berufsordnungen und berufsbildendem bzw. Hochschulabschluß	258
7 Erwerbstätige im April 1997 nach Berufsgruppen, ausgewählten Berufsordnungen und normalerweise je Woche geleisteten Arbeitsstunden	266
8 Erwerbstätige im April 1997 nach Berufsgruppen, ausgewählten Berufsordnungen und monatlichem Nettoeinkommen	274

	Seite
9	Erwerbstätige im April 1997 nach Berufsgruppen, ausgewählten Berufsordnungen und Stellung im Beruf 282
10	Erwerbstätige im April 1997 nach Berufsgruppen, ausgewählten Berufsordnungen und Wirtschaftsunterbereichen 290
11	Erwerbstätige im April 1997 nach Berufsgruppen, ausgewählten Berufsordnungen und Altersgruppen 298
12	Erwerbstätige im April 1997 nach Stellung im Beruf sowie abhängig Erwerbstätige ohne Auszubildende nach Altersgruppen, Familienstand, Wirtschaftsunterbereichen, Art des Arbeitsvertrages, Arbeitssuche, berufsbildendem oder Hochschulabschluß und Betriebs-/Berufswechsel im letzten Jahr 307
 Erwerbstätigkeit und Arbeitsbedingungen	
13	Erwerbstätige im April 1997 nach Häufigkeit von Samstags-, Sonn- und/oder Feiertags-, Abend-, Nacht- und Schichtarbeit nach ausgewählten Merkmalen 310
14	Erwerbstätige im April 1997 mit Nacharbeit und durchschnittlich je Nacht geleisteten Arbeitsstunden nach ausgewählten Merkmalen 317
15	Erwerbstätige im April 1997 nach Art der Häufigkeit von Schichtarbeit und anderen ausgewählten Merkmalen 320
16	Erwerbstätige im April 1997 mit Arbeit zu Hause und ausgewählten Merkmalen 326
17	Erwerbstätige im April 1997 nach Zahl der tätigen Personen in der Arbeitsstätte und ausgewählten Merkmalen 329
 Berufs- und Ausbildungspendler	
18	Erwerbstätige sowie Schüler/Schülerinnen und Studierende im April 1996 nach Gemeindegrößenklassen und Pendlereigenschaft 332
19	Erwerbstätige sowie Schüler/Schülerinnen und Studierende im April 1996 nach Zeitaufwand für den Hinweg zur Arbeitsstätte bzw. Schule/Hochschule sowie Erwerbstätige nach Wirtschaftsbereichen und Stellung im Beruf 334
20	Erwerbstätige sowie Schüler/Schülerinnen und Studierende im April 1996 nach der Entfernung für den Hinweg zur Arbeitsstätte bzw. Schule/Hochschule sowie Erwerbstätige nach Wirtschaftsbereichen und Stellung im Beruf 336
21	Erwerbstätige sowie Schüler/Schülerinnen und Studierende im April 1996 nach dem für die längste Strecke benutzten Verkehrsmittel zur Arbeitsstätte bzw. Schule/Hochschule sowie Erwerbstätige nach Wirtschaftsbereichen und Stellung im Beruf 338
22	Erwerbstätige im April 1996 nach Gemeindegrößenklassen, Entfernung für den Hinweg und dem für die längste Wegstrecke benutzten Verkehrsmittel zur Arbeitsstätte 341
 Zeitvergleiche: Deutschland/Früheres Bundesgebiet/ Neue Länder und Berlin-Ost	
Z 1	Erwerbstätige nach Berufsbereichen und Altersgruppen 346
Z 2	Erwerbstätige nach Berufsbereichen und Stellung im Beruf 349
Z 3	Erwerbstätige nach Berufsabschnitten 352

Anhang

Mikrozensusgesetz	356
Erhebungsliste des Mikrozensus April 1997	358
Klassifikation der Wirtschaftszweige	370
Klassifizierung der Berufe	378

Gebietsstand

Angaben für die **Bundesrepublik Deutschland** nach dem Gebietsstand
seit dem 03.10.1990

Die Angaben für das **frühere Bundesgebiet** beziehen sich auf die Bundesrepublik Deutschland
nach dem Gebietsstand bis zum 03.10.1990; sie schließen Berlin-West ein.

Die Angaben für die **neuen Länder und Berlin-Ost** beziehen sich auf die Länder
Brandenburg, Mecklenburg-Vorpommern, Sachsen, Sachsen-Anhalt,
Thüringen sowie auf Berlin-Ost.

Zeichenerklärung

- = nichts vorhanden
- / = keine Angaben, da Zahlenwert
nicht sicher genug

Abkürzungen

- a.n.g. = anderweitig nicht genannt
- o.n.A. = ohne nähere Angabe
- o.n.F. = ohne nähere Fachrichtungsangabe
- BGBI = Bundesgesetzblatt
- Km = Kilometer
- WiSta = Wirtschaft und Statistik

Vorbemerkung

Im vorliegenden Fachserien-Band werden Ergebnisse des Mikrozensus vom April 1997 zum Beruf, zur Ausbildung und zu den Arbeitsbedingungen der Erwerbstätigen in tabellarischer Form dargestellt.

Ergebnisse über das Pendlerverhalten der Erwerbstätigen sowie Schüler und Studierenden, die im Mikrozensus 1996 erhoben wurden, werden ebenfalls im vorliegenden Fachserien-Band nachgewiesen.

Der Mikrozensus wird seit 1957 als laufende Repräsentativstatistik über die Bevölkerung und den Arbeitsmarkt in der Bundesrepublik Deutschland durchgeführt. Sein Hauptzweck bestand und besteht darin, ein Berichtswesen zu schaffen, mit dessen Hilfe in regelmäßigen und kurzen Abständen schnell, kostensparend und zuverlässig die wichtigsten bevölkerungs- und arbeitsmarktstatistischen Strukturdaten und deren Veränderung laufend ermittelt werden können.

Seit 1991 wird der Mikrozensus in allen 16 Bundesländern durchgeführt, so daß die Ergebnisse seit dieser Erhebung vergleichbare Daten über die wirtschaftliche und soziale Lage der Bevölkerung in der Bundesrepublik Deutschland nach dem Gebietsstand ab dem 3. Oktober 1990 liefern.

Das neue Mikrozensusgesetz vom 17. Januar 1996 (BGBl. I S. 34, siehe Anhang) ordnet die Durchführung der Mikrozensusserhebungen der Jahre 1996 bis 2004 an.

Die Fragen zur Ermittlung der Erwerbsbeteiligung wurden mit der Erhebung 1996 neu gestaltet. Dadurch konnte die Erfassung der Erwerbstätigkeit nach den international geltenden Standards des Labour-Force-Konzeptes verbessert werden. Allerdings führt diese verbess-

serte Abgrenzung der Erwerbstätigkeit dazu, daß die Ergebnisse des Mikrozensus ab 1996 nicht uneingeschränkt mit den Ergebnissen der vorhergehenden Erhebungsjahre vergleichbar sind. Einzelheiten zu diesem Thema entnehmen Sie bitte den im folgenden Abschnitt 2 dargestellten erwerbsstatistischen Konzepten und Definitionen, die im Mikrozensus verwendet werden.

Bei der Gliederung nach der Erwerbsbeteiligung werden im Mikrozensus Personen, die z.Z. keine Erwerbstätigkeit (auch keine geringfügige) ausüben, sich aber aktiv auf der Suche nach einer Tätigkeit befinden, als Erwerbslose definiert. Das im Unterschied hierzu verwendet "Labour-Force-Konzept" definiert als Erwerbslose nur diejenigen Personen, die für eine neue Tätigkeit sofort (d.h. in den nächsten zwei Wochen) verfügbar sind. Für die Darstellung der Erwerbslosen des Mikrozensus wird daher ab dem Berichtsjahr 1996 in die Tabellen zusätzlich zu den nach dem deutschen Konzept festgestellten Erwerbslosen auch ein Nachweis derjenigen, die sofort verfügbar sind, aufgenommen.

Das neue Mikrozensusgesetz sieht neben der Erhebung von Merkmalen mit einem Auswahlsatz von 1 % auch eine Erhebung ausgewählter Merkmale mit einem Auswahlsatz von 0,45 % (Unterstichprobe) im Bundesdurchschnitt vor. Wird in einer Tabelle ein Personenkreis nach Merkmalen dieser Unterstichprobe ausgewertet, so kann es Differenzen zu anderen Tabellen, die denselben Personenkreis nach Merkmalen aus der 1 %-Stichprobe gliedern, geben (siehe ausführliche Erläuterungen in Abschnitt 4).

Mit einem Auswahlsatz von 0,45 % wurden im vorliegenden Heft die Tabellen 2, 3, 13, 14, 15, 16 und 17 erstellt.

1 Methodische Erläuterungen

1.1 Erhebungs- und Auswertungsprogramm

Das Erhebungsprogramm des Mikrozensus ist hinsichtlich der in den einzelnen Jahren zu erhebenden Tatbestände, der unterschiedlichen Periodizitäten und Auswahlsätze in § 4 des Mikrozensusgesetzes vom 17. Januar 1996 festgelegt. Im Rahmen dieses neuen Gesetzes wurden mit dem Ziel der Vereinheitlichung des Frageprogramms einerseits und der Reduzierung der Belastung der Befragten andererseits folgende wichtige Änderungen hinsichtlich des Erhebungsprogramms vorgenommen:

- Das Erhebungsprogramm des Mikrozensus wurde um die bislang nur im Rahmen der EU-Arbeitskräfteerhebung erhobenen Merkmale ergänzt.
- Zusätzlich zu dem grundsätzlich beibehaltenen Auswahlatz von 1 % wurden Teile des Erhebungsprogramms mit einem Auswahlatz von bis zu 0,5 % versehen.
- Neben den jährlich zu erhebenden Merkmalen gibt es eine Reihe weiterer Merkmale, die nur im Abstand von 4 Jahren erhoben werden. Der bislang existierende zwei- bzw. dreijährliche Turnus entfällt damit ab 1996.

Die Übersicht "Erhebungstermine und Auswahlätze der Erhebungstatbestände der Mikrozensususerhebungen in den Jahren 1996 - 2004" gibt einen Überblick über das Erhebungsprogramm in den einzelnen Jahren (Siehe Übersicht 1).

Veröffentlichungen der Mikrozensusergebnisse

Der Tabellenteil des vorliegenden Bandes gliedert sich in drei Teile, in denen Ergebnisse zunächst für Deutschland insgesamt, dann für das frühere Bundesgebiet und die neuen Länder einschl. Berlin-Ost dargestellt werden.

Die grundlegenden Ergebnisse des Mikrozensus werden in der Fachserie 1, Reihe 4.1.1 "Stand und Entwicklung der Erwerbstätigkeit" nachgewiesen. Dieser Band enthält auch ergänzende methodische Ausführungen, u.a. die "Fehlerrechnung zur 1 %-Mikrozensususerhebung".

1.2 Vergleichbarkeit mit anderen Statistiken

Bei einem Vergleich der Mikrozensusergebnisse mit den Ergebnissen anderer Statistiken ist zu berücksichtigen, daß dem Mikrozensus das Berichtswochenkonzept zugrunde liegt. Das bedeutet, daß die Merkmale der befragten Personen für eine festgelegte Berichtswoche ermittelt werden. Die Berichtswoche der Mikrozensususerhebung 1997 war vom 21. bis 27. April 1997.

Nach dem Berichtswochenkonzept werden zum Beispiel alle in der festgelegten Berichtswoche bestehenden Erwerbstätigkeiten, auch die in diesem Zeitraum begonnen oder beendeten, einbezogen. Gleiches gilt für die sog. "geringfügigen Beschäftigten"¹⁾. Da aber geringfügige Beschäftigung so unterschiedliche Arbeitsverhältnisse wie stundenweise Beschäftigung an ganz bestimmten Tagen in regelmäßigem oder unregelmäßigem Wochenrhythmus, zu bestimmten Monatsterminen oder anlässlich nur jährlich wiederkehrender Veranstaltungen (wie Messen oder Ausstellungen) und Terminen (wie Semesterferien oder Erntezeiten) ausgeübte Tätigkeiten umfassen, muß in einem Berichtswochenkonzept mit einer gewissen Untererfassung der geringfügigen Beschäftigung gerechnet werden. Deshalb führt das Berichtswochenkonzept neben anderen Gründen dazu, daß die Gesamtzahl der Erwerbstätigen nach dem Mikrozensus von den aus anderen statistischen Quellen vorliegenden Erwerbstätigenzahlen abweicht.

¹⁾ Zur Abgrenzung der "geringfügigen Beschäftigung" nach den Sozialversicherungsregelungen sowie zur Einbindung dieser Tätigkeiten in das "Erwerbskonzept" des Mikrozensus siehe die Erläuterungen im nachfolgenden Abschnitt 2.

Übersicht 1 : Erhebungstermine und Auswahlätze der Tatbestände

Mikrozensus 1996 - 2004 *

Tatbestand	Gemäß § 4 MZG '96 ¹⁾	Erhebungsjahr und Auswahlätze (in %)								
		1996	1997	1998	1999	2000	2001	2002	2003	2004
1 GRUNDPROGRAMM										
1.1 Merkmale der Person, Familien-, Haushaltszusammenhang, Staatsangehörigkeit, Haupt- und Nebenwohnung ²⁾	Abs.1 Nr. 1 a) Abs.1 Nr. 1 k)	1	1	1	1	1	1	1	1	1
1.2 Angaben zur gesetzl. Rentenversicherung	Abs.1 Nr. 1 b)	1	1	1	1	1	1	1	1	1
1.3 Angaben zur Pflegeversicherung	Abs.1 Nr. 1 b)	1	1	1	siehe Position 3.9					
1.4 Quellen des Lebensunterhalts, Höhe des Einkommens	Abs.1 Nr. 1 c)	1	1	1	1	1	1	1	1	1
1.5 Allgemeine und berufliche Ausbildung, Besuch von Kindergarten, Schule, Hochschule ³⁾	Abs.1 Nr. 1 d, e)	1	1	1	1	1	1	1	1	1
1.6 Erwerbstätigkeit, Arbeitslosigkeit und -suche, Nichterwerbspersonen	Abs.1 Nr. 1 f-j)	1	1	1	1	1	1	1	1	1
2 ERGÄNZUNGSPROGRAMM ⁴⁾										
2.1 Berufl. u. allgemeine Aus- und Fortbildung	Abs.1 Nr.2 a)	0,5	0,5	0,5	0,5	0,5	0,5	0,5	0,5	0,5
2.2 Ergänzende Angaben zur Erwerbstätigkeit	Abs.1 Nr.2 b)	0,5	0,5	0,5	0,5	0,5	0,5	0,5	0,5	0,5
2.3 Frühere Erwerbstätigkeit	Abs.1 Nr.2 c)	0,5	0,5	0,5	0,5	0,5	0,5	0,5	0,5	0,5
2.4 Situation ein Jahr vor der Erhebung [♦]	Abs.1 Nr.2 d)	0,5	0,5	0,5	0,5	0,5	0,5	0,5	0,5	0,5
2.5 Pflegebedürftigkeit, Leistungen einer Pflegeversicherung [♦]	Abs.1 Nr.2 e)	0,5	0,5	0,5	siehe Position 3.11					
3 ZUSATZPROGRAMM										
3.1 Zusatzangaben zur beruflichen Ausbildung [♦]	Abs.2 Nr.1a)	1	-	-	-	1	-	-	-	1
3.2 Pendlereigenschaft, -merkmale [♦]	Abs.2 Nr.1b)	1	-	-	-	1	-	-	-	1
3.3 Zusatzangaben für Ausländer [♦]	Abs.2 Nr.2)	1	-	-	-	1	-	-	-	1
3.4 Zusatzangaben zur Erwerbstätigkeit	Abs.2 Nr.3) u.4)	1	-	-	-	1	-	-	-	1
3.5 Zusatzangaben zur Erwerbstätigkeit ⁴⁾	Abs.3 Nr.2a)	-	0,5	-	-	-	0,5	-	-	-
3.6 Private und betriebliche Altersvorsorge ^{4) 5)}	Abs.3 Nr.1), 2b)	-	0,5	-	-	-	0,5	-	-	-
3.7 Fragen zur Wohnsituation	Abs.4	-	-	1	-	-	-	1	-	-
3.8 Angaben zur Krankenversicherung	Abs.5 Nr.1)	-	-	-	1	-	-	-	1	-
3.9 Angaben zur Pflegeversicherung	Abs.5 Nr.1)	-	-	-	1	-	-	-	1	-
3.10 Angaben zur Gesundheit ^{4) ♦}	Abs.5 Nr.2)	-	-	-	0,5	-	-	-	0,5	-
3.11 Pflegebedürftigkeit, Leistungen einer Pflegeversicherung ^{4) ♦}	Abs.5 Nr.2)	-	-	-	0,5	-	-	-	0,5	-

¹⁾ Gesetz zur Durchführung einer Repräsentativstatistik über die Bevölkerung und den Arbeitsmarkt sowie die Wohnsituation der Haushalte (Mikrozensusgesetz) vom 17. Januar 1996 (BGBl. I S. 34).

²⁾ Die Angaben zum Eheschließungsjahr, zur Wohn- und Lebensgemeinschaft und zur Aufenthaltsdauer (für Ausländer) sind freiwillig.

³⁾ Die Angabe zum allgemeinen und beruflichen Ausbildungsabschluß ist für Personen ab dem 51. Lebensjahr freiwillig.

⁴⁾ In Anlehnung an die Genauigkeitsanforderung für die Arbeitskräfteerhebung der EU ist der Auswahlatz des Ergänzungsprogramms sowie der Zusatzprogramme 3.5, 3.6, 3.10 und 3.11 auf Regierungsbezirksebene unterschiedlich (0,4 %, 0,6 %, 0,8 % oder 1 %). Im Bundesdurchschnitt kann er bis zu 0,5 % betragen.

⁵⁾ Die Angabe zur privaten Altersvorsorge ist freiwillig.

* Die Erhebungsmerkmale des Mikrozensus beinhalten ab 1996 vollständig auch die Erhebungsmerkmale der Arbeitskräftestichprobe der EU.

♦ Auskunftserteilung freiwillig.

2 Im Mikrozensus verwendete erwerbsstatistische Konzepte und Definitionen

2.1 Bevölkerungsstatistische Merkmale

Bevölkerung: Im Mikrozensus wird die Bevölkerung am Ort der alleinigen bzw. Hauptwohnung" (Kurzbezeichnung: "Bevölkerung") zugrunde gelegt. Zur "Bevölkerung" gehören nach diesem Bevölkerungsbegriff alle Personen mit nur einer Wohnung sowie Personen mit mehreren Wohnungen am Ort ihrer Hauptwohnung. Hauptwohnung ist die vorwiegend benutzte Wohnung einer Person. Für Verheiratete, die nicht dauernd getrennt von ihrer Familie leben, gilt die vorwiegend benutzte Wohnung der Familie als Hauptwohnung. In Zweifelsfällen ist die vorwiegend benutzte Wohnung dort, wo der Schwerpunkt der Lebensbeziehungen der Person liegt (siehe auch § 12 des Melderechtsrahmengesetzes vom 16. August 1980, BGBl. I S. 1429).

Personen mit weiterer Wohnung im Ausland (z. B. Arbeiter auf Montage) sind der Bevölkerung ihrer im Bundesgebiet gelegenen Heimatgemeinde zugerechnet. Soldaten im Grundwehrdienst oder auf Wehrübung sind der Wohngemeinde vor ihrer Einberufung, Patienten in Krankenhäusern sowie Personen in Untersuchungshaft ihrer Wohngemeinde zugeordnet. Berufssoldaten, Soldaten auf Zeit, Angehörige des Bundesgrenzschutzes und der Bereitschaftspolizei in Gemeinschaftsunterkünften gehören zur Bevölkerung der Gemeinde, in der die Gemeinschaftsunterkunft liegt, ebenso Strafgefangene sowie alle Dauerinsassen von Gemeinschafts- und Anstaltsunterkünften und das in Gemeinschafts- und Anstaltsunterkünften wohnende Personal.

Nicht zur Bevölkerung gehören die Angehörigen der ausländischen Streitkräfte sowie der ausländischen diplomatischen und konsularischen Vertretungen mit ihren Familienangehörigen.

Ausländer: sind Personen, die nicht Deutsche im Sinne des Art. 116 Abs. 1 GG sind. Dazu zählen auch die Staatenlosen und Personen mit "ungeklärter" Staatsangehörigkeit. Deutsche, die zugleich eine fremde Staatsangehörigkeit besitzen, gehören nicht zu den Ausländern. Die Mitglieder der Stationierungsstreitkräfte sowie der ausländischen diplomatischen und konsularischen Vertretungen im Bundesgebiet unterliegen mit ihren Familienangehörigen nicht den Bestimmungen des Ausländergesetzes und werden somit auch statistisch nicht erfaßt.

Angaben über Ausländer in den neuen Bundesländern werden wegen der geringen Besetzungszahlen in den Tabellen und des dadurch bedingten größeren Stichprobenfehlers nicht nachgewiesen.

Alter: Die Darstellung von Ergebnissen nach Altersgruppen erfolgt nach der sogenannten Altersjahrmethode. Die Angaben beziehen sich bei dieser Art der Darstellung auf das Alter am Erhebungstichtag (jeweils Mittwoch der Berichtswoche).

Beteiligung am Erwerbsleben: Der Mikrozensus richtet sich an Haushalte und die darin lebenden Personen. Die Beteiligung am Erwerbsleben wird daher von der Person aus gesehen, im Unterschiede zu Erhebungen, in denen Betriebe und Unternehmen über die von ihnen Beschäftigten befragt werden.

Für die Darstellung der Ergebnisse der am Erwerbsleben überhaupt beteiligten Personen wird im Mikrozensus das "Erwerbskonzept"²⁾ zugrunde gelegt.

Im "Erwerbskonzept" gelten als Erwerbspersonen alle Personen, die während eines Berichtszeitraumes (Berichtswoche) in einem Arbeitsverhältnis stehen, als Selbständige oder Mithelfende Familienangehörige arbeiten sowie Erwerbslose. Alle Erwerbstätigkeiten dieser Personen sind für die begriffliche Zuordnung gleichwertig, ohne Rücksicht darauf, ob es sich um eine hauptberufliche Tätigkeit oder um eine Nebentätigkeit, z.B. eines Rentners, Pensionärs oder dgl. handelt. Der zeitliche Umfang der Tätigkeit spielt für die Zuordnung dieser Personen zum Erwerbskonzept keine Rolle.

Nach diesem Konzept gelten daher auch alle Personen mit einer "geringfügigen Beschäftigung" im Sinne der Sozialversicherungsregelungen als erwerbstätig. Eine "geringfügige Beschäftigung" ist eine sozialversicherungsfreie Tätigkeit; hierzu zählen insbesondere Tätigkeiten mit einer Arbeitszeit von unter 15 Stunden pro Woche und einem Einkommen, das einen monatlichen Höchstbetrag nicht überschreitet. Dieser Höchstbetrag wird jährlich an die Entwicklung der Beitragsbemessungsgrenze der Rentenversicherung angepaßt. Um sicherzustellen, daß derartige Beschäftigungsverhältnisse von den Befragten als "Erwerbstätigkeit" eingestuft werden, wird seit dem Mikrozensus 1990 eine entsprechende Frage als zusätzliche Leitfrage zur Erwerbstätigkeit gestellt. Für die Erhebungen ab 1996 wurden die Fragen zur Ermittlung der Erwerbsbeteiligung neu gestellt.

Die Stellung einer Person zum Erwerbsleben kann man unter zwei Gesichtspunkten ansehen: Ob der Befragte selbst eine Erwerbstätigkeit ausübt und in welchem zeitlichen Umfang, oder aus welcher Quelle der Lebensunterhalt bestritten wird.

Für den Mikrozensus werden in der Auswertung zwei Grundmerkmale unterschieden. Die aktive Beteiligung am Erwerbsleben und die überwiegende Unterhaltsquelle³⁾. Der erste Erhebungstatbestand wird durch das "Erwerbskonzept", der zweite durch das "Unterhaltskonzept" ausführlicher dargestellt.

²⁾ Siehe Emmerling, D./Riede, Th.: "40 Jahre Mikrozensus" in WiSta 3/1997, S. 160 ff.

³⁾ Siehe Sperling, H./Herberger, L.: "Erwerbstätigkeit und Lebensunterhalt" in WiSta 3/1963, S. 137 ff.

Die Kombination beider Konzepte ermöglicht differenzierte Einblicke in die Erwerbs- und Unterhaltsstruktur der Bevölkerung. Übersicht 2 verdeutlicht die Zusammenhänge zwischen Erwerbs- und Unterhaltskonzept im Mikrozensus. Die durchkreuzten Tabellenfelder sind nach diesen Konzepten definitorisch nicht mögliche Kombinationen von Erwerbsbeteiligung und Unterhalt. Eine Nichterwerbsperson z.B. kann, da sie nach den Definitionen des Erwerbskonzeptes keinerlei Erwerbstätigkeit ausübt, nicht ihren überwiegenden Lebensunterhalt durch Erwerbstätigkeit bestreiten.

Übersicht 2: Verflechtung des Erwerbs- und des Unterhaltskonzeptes

Erwerbskonzept		Unterhaltskonzept			
		Personen mit überwiegendem Lebensunterhalt durch			
		Erwerbstätigkeit	Arbeitslosengeld/-hilfe	Rente u. dgl.	Angehörige
Erwerbspersonen	Erwerbstätige	Erwerbstätige mit überwieg. Lebensunterhalt durch Erwerbstätigkeit	Erwerbstätige mit überwieg. Lebensunterhalt durch Arbeitslosengeld bzw. -hilfe ¹⁾	Erwerbstätige mit überwieg. Lebensunterhalt durch Rente u. dgl.	Erwerbstätige mit überwieg. Lebensunterhalt durch Angehörige
	Erwerbslose		Erwerbslose mit überwieg. Lebensunterhalt durch Arbeitslosengeld bzw. -hilfe	Erwerbslose mit überwieg. Lebensunterhalt durch Rente u. dgl.	Erwerbslose mit überwieg. Lebensunterhalt durch Angehörige
Nichterwerbspersonen				Nichterwerbspersonen mit überwieg. Lebensunterhalt durch Rente u. dgl.	Nichterwerbspersonen mit überwieg. Lebensunterhalt durch Angehörige

1) Hauptsächlich registrierte Arbeitslose mit geringfügigem Nebenverdienst aus Erwerbstätigkeit

Über die verschiedenen erwerbsstatistischen Konzepte ist bereits an anderen Stellen ausführlich berichtet worden⁴⁾.

Die internationalen Vereinbarungen über Erwerbsstatistiken gehen von einem Nachweis der Erwerbsbevölkerung nach dem "Labour-Force"-Konzept aus. Seit dessen letzten Änderungen von 1982 stimmt der Mikrozensus hinsichtlich der Erwerbstätigen mit diesem Konzept überein.⁵⁾

Die Erwerbslosigkeit hingegen wird unterschiedlich abgegrenzt. Nach dem "Labour-Force"-Konzept müssen Erwerbslose sofort bzw. innerhalb von zwei Wochen für eine neue Tätigkeit verfügbar sein, während im Mikrozensus die Erwerbslosigkeit unabhängig von der Verfügbarkeit festgestellt wird. Um eine Annäherung an das "Labour-Force"-Konzept zu erreichen, werden ab der Erhebung 1996 neben den gemäß dem Mikrozensus-Konzept definierten Erwerbslosen auch die sofort verfügbaren Erwerbslosen dargestellt.

In der Gliederung nach der Beteiligung am Erwerbsleben wird zwischen Erwerbspersonen und Nichterwerbspersonen unterschieden. Nichterwerbspersonen sind Personen, die keinerlei auf Erwerb gerichtete Tätigkeit ausüben oder suchen. Erwerbspersonen sind Personen mit Wohnsitz im Bundesgebiet (Inländerkonzept), die eine unmittelbar oder mittelbar auf Erwerb gerichtete Tätigkeit suchen oder ausüben (Selbständige, Mithelfende Familienangehörige, Abhängige), unabhängig von der Bedeutung des Ertrages dieser Tätigkeit für ihren Lebensunterhalt und ohne Rücksicht auf die von ihnen tatsächlich geleistete oder vertragsmäßig zu leistende Arbeitszeit. Die Erwerbspersonen setzen sich zusammen aus den Erwerbstätigen und den Erwerbslosen. Erwerbslose sind Personen ohne Arbeitsverhältnis, die sich um eine Arbeitsstelle bemühen, unabhängig davon, ob sie beim Arbeitsamt als Arbeitslose gemeldet sind. Insofern ist der Begriff der Erwerbslosen umfassender als der Begriff der Arbeitslosen. Andererseits zählen Arbeitslose, die vorübergehend geringfügige Tätigkeiten ausüben, nach dem Erwerbskonzept nicht zu den Erwerbslosen, sondern zu den Erwerbstätigen. In Annäherung an das bereits oben erwähnte "Labour-Force"-Konzept werden in den Tabellen neben den Erwerbslosen gemäß Mikrozensus-Definition auch die sofort verfügbaren Erwerbslosen dargestellt, d.h. die Erwerbslosen, die eine neue Tätigkeit innerhalb von zwei Wochen aufnehmen könnten. Erwerbstätige sind Personen, die in einem Arbeitsverhältnis stehen (einschl. Soldaten und Mithelfende Familienangehörige), selbständig ein Gewerbe oder eine Landwirtschaft betreiben oder einen Freien Beruf ausüben.

Nichterwerbspersonen sind Personen, die keinerlei auf Erwerb gerichtete Tätigkeit ausüben oder suchen.

Erwerbspersonen sind Personen mit Wohnsitz im Bundesgebiet (Inländerkonzept), die eine unmittelbar oder mittelbar auf Erwerb gerichtete Tätigkeit suchen oder ausüben (Selbständige, Mithelfende Familienangehörige, Abhängige), unabhängig von der Bedeutung des Ertrages dieser Tätigkeit für ihren Lebensunterhalt und ohne Rücksicht auf die von ihnen tatsächlich geleistete oder vertragsmäßig zu leistende Arbeitszeit.

Die Erwerbspersonen setzen sich zusammen aus den Erwerbstätigen und den Erwerbslosen.

Erwerbslose sind Personen ohne Arbeitsverhältnis, die sich um eine Arbeitsstelle bemühen, unabhängig davon, ob sie beim Arbeitsamt als Arbeitslose gemeldet sind. Insofern ist der Begriff der Erwerbslosen umfassender als der Begriff der Arbeitslosen. Andererseits zählen Arbeitslose, die vorübergehend geringfügige Tätigkeiten ausüben, nach dem Erwerbskonzept nicht zu den Erwerbslosen, sondern zu den Erwerbstätigen.

In Annäherung an das bereits oben erwähnte "Labour-Force"-Konzept werden in den Tabellen neben den Erwerbslosen gemäß Mikrozensus-Definition auch die sofort verfügbaren Erwerbslosen dargestellt, d.h. die Erwerbslosen, die eine neue Tätigkeit innerhalb von zwei Wochen aufnehmen könnten.

Erwerbstätige sind Personen, die in einem Arbeitsverhältnis stehen (einschl. Soldaten und Mithelfende Familienangehörige), selbständig ein Gewerbe oder eine Landwirtschaft betreiben oder einen Freien Beruf ausüben.

4) Siehe Herberger, L.: "Das Gesamtsystem der Erwerbstätigkeitsstatistik" in WiSta 6/1975, S. 349 ff. sowie Herberger, L./Becker, B. "Sozialversicherungspflichtig Beschäftigte in der Beschäftigtenstatistik und im Mikrozensus" in WiSta 4/1983 S. 290 ff.

5) Entschließung der 13. internationalen Arbeitsstatistikerkonferenz vom 29. Oktober 1982 über Statistiken der Erwerbsbevölkerung, Beschäftigung, Arbeitslosigkeit und Unterbeschäftigung (IAO, Genf).

Hinsichtlich der Neugestaltung der Fragen zur Ermittlung der Erwerbsbeteiligung im Mikrozensus 1996 sind folgende Änderungen im System der Leitfragen zu erwähnen:

- Der internationalen Praxis folgend wurde eine weitere, neue Frage in das System aufgenommen, die vor allem darauf abzielt, jene Personen, die zwar in der Berichtswoche nicht gearbeitet haben, bei denen jedoch eine Bindung zu einem Arbeitgeber besteht (z.B. bei Personen im Erziehungsurlaub), adäquat zu erfassen.
- Das Schlagwort Gelegenheitsstätigkeit wurde in die Fragestellung aufgenommen.
- Die Mitarbeit als Mithelfende(r) Familienangehörige(r) wurde über landwirtschaftliche Betriebe hinaus auf jeden Betrieb, der von einem Mitglied der Familie oder des Haushalts des/der Befragten geführt wird, ausgedehnt.
- Der Begriff der geringfügigen Beschäftigung wird insofern weiter präzisiert, als in der Erläuterung zu dieser Frage ausgeführt wird, daß eine Beschäftigung auch dann als geringfügig gilt, wenn sie auf höchstens zwei Monate oder 50 Arbeitstage während eines Jahres begrenzt ist.

Die in dem Band dargestellten Ergebnisse der Erwerbstätigen beziehen sich immer auf die einzige oder erste Tätigkeit.

Nettoeinkommen: Ermittelt wird die Gesamthöhe des individuellen Nettoeinkommens durch eine Selbsteinstufung der Befragten in vorgegebene Einkommensgruppen. Die Einkommensangaben können auch andere Einkommensquellen als die ausgeübte berufliche Tätigkeit enthalten. Das monatliche Nettoeinkommen setzt sich also aus der Summe aller Einkommensarten zusammen.

Zu den wichtigsten Einkommensarten werden gerechnet: Lohn oder Gehalt, Gratifikation, Unternehmereinkommen, Arbeitslosengeld/-hilfe, Sozialhilfe, Rente, Pension, Kindergeld, Wohngeld, eigenes Vermögen, Vermietung/Verpachtung, Zinsen, Altenteil, BAFöG, Stipendien, Alimentationszahlungen, private Unterstützungen, Sachbezüge (Naturalbezüge, Deputate), außerdem Zuschüsse zum vermögenswirksamen Sparen, Vorschüsse und ggf. der vom Arbeitgeber getragene Anteil einer Werkwohnungsmiete u.ä..

Das monatliche Nettoeinkommen aus einer Erwerbstätigkeit ergibt sich aus dem Bruttoeinkommen, im Monat April abzüglich Steuern und Sozialversicherung (ggf. auch abzüglich der Beiträge für private, kommunale oder staatliche Zusatzversorgungskassen). Bei unregelmäßigem Einkommen sowie bei Selbständigen, bei denen nur der Nettobetrag des gesamten Jahres bekannt ist, wird der Nettodurchschnitt im Jahr verwendet. Bei Personen, die in der Haupterwerbstätigkeit selbständige Landwirte sind, wird das Nettoeinkommen nicht erfragt. Demgegenüber wird für Mithelfende Familienangehörige

ab der Mikrozensuserhebung 1996 das Einkommen, das sie außerhalb ihrer Tätigkeit als Mithelfende Familienangehörige (s. dort) beziehen, nachgewiesen.

2.2 Ausbildung/Weiterbildung

Abschluß an einer allgemeinbildenden Schule:

Personen über 50 Jahre ist die Beantwortung freigestellt.

- **Haupt-(Volks-)schulabschluß:** Dieser Abschluß kann nach Erfüllung der Vollzeitschulpflicht erreicht werden (derzeit 9 bis 10 Schuljahre).
- **Abschluß der allgemeinbildenden polytechnischen Oberschule in der ehemaligen DDR:** Abschluß einer Regelschule für alle schulpflichtigen Kinder in der ehemaligen DDR.
- **Realschulabschluß (Mittlere Reife) oder gleichwertiger Abschluß:** Ein Realschulabschluß ist das Abschlußzeugnis u.a. einer Realschule (oder Mittelschule), eines Realschulzweiges an Gesamtschulen oder eine Abendrealschule. Als gleichwertig gilt das Versetzungszeugnis in die 11. Klasse eines Gymnasiums oder das Abschlußzeugnis einer Berufsaufbau- oder Berufsfachschule.
- **Fachhochschulreife:** Sie kann an einer beruflichen Schule (z.B. Fachhochschule, berufliches Gymnasium, Berufsfachschule), aber auch an einer allgemeinbildenden Schule mit Abschluß der 12. Klasse eines Gymnasiums erworben werden.
- **Hochschulreife:** Die Hochschulreife kann an einer allgemeinbildenden Schule mit Abschluß eines Gymnasiums, einer Integrierten Gesamtschule oder konnte an der erweiterten Oberschule in der ehemaligen DDR erworben werden.
Die fachgebundene Hochschulreife wird an einer entsprechenden beruflichen Schule erreicht (u.a. berufliches Gymnasium, Berufsfachschule; Fachakademie).

Beruflicher Ausbildungsabschluß:

Personen über 50 Jahre ist die Beantwortung freigestellt.

- **Anlernausbildung:** Als gleichwertig gilt ein berufliches Praktikum mit einer mindestens einjährigen (früher sechsmonatigen) praktischen Ausbildung im Betrieb.
- **Lehrausbildung:** Setzt den Abschluß einer mindestens zwei Jahre dauernden Ausbildung voraus. Gleichwertiger Berufsfachschulabschluß ist das Abschlußzeugnis einer Berufsfachschule für Berufe, für die nur eine Berufsfachschulausbildung möglich ist, z.B. Höhere Handelsschule.

Meister-/Techniker- oder gleichwertiger Fachschulabschluss: Ein Meisterabschluß liegt vor, wenn der (oder die) Befragte eine Meisterprüfung vor einer Kammer (z.B. Industrie- und Handelskammer, Handwerkskammer usw.) abgelegt hat. Fach-/Technikerschulen werden in der Regel freiwillig nach einer bereits erworbenen Berufsausbildung oder praktischen Berufserfahrung, teilweise auch nach langjähriger praktischer Arbeitserfahrung, oder mit dem Nachweis einer fachspezifischen Begabung besucht und vermitteln eine vertiefte berufliche Fachbildung.

- **Fachschulabschluss in der ehemaligen DDR:** Diesen Abschluß haben Personen erworben, die dort eine Fach- und Ingenieurschule, z.B. für Grundschullehrer, Ökonomen, Bibliothekare, Werbung und Gestaltung abgeschlossen haben.
- **Fachhochschulabschluss:** Der Fachhochschulabschluss bzw. Ingenieurschulabschluss ist der graduierte Abschluß an einer Fachhochschule, Ingenieurschule oder einer sonstigen Höheren Fachschule. Auch der Abschluß einer Berufsakademie wird hierzu gezählt.
- **Hochschul-/Universitätsabschluss:** Als Hochschul- oder Universitätsabschluss gelten Staatsexamen, Diplom- oder Magisterprüfung und/oder Promotion an Universitäten oder Hochschulen verschiedener Art (z.B. Technische Hochschule, Pädagogische Hochschule, Tierärztliche Hochschule, Musikhochschule usw.) einschließlich Gesamthochschulen und Fernuniversitäten.
Hochschulabschluss ist ebenfalls gegeben bei Absolventen der früheren Lehrerseminare und Lehrerbildungsanstalten.

Hauptfachrichtung: Diese Angaben zur Hauptfachrichtung für Personen mit Fachhochschul- Universitätsabschluss werden im vierjährigen Turnus erfragt. Ergebnisse liegen für 1996 und dann erst wieder für das Jahr 2000 vor.

Maßnahmen zur beruflichen Weiterbildung/Umschulung:

Die Fragen nach diesen Maßnahmen gehören zum Ergänzungsprogramm (Unterstichprobe).

- **Berufliche Fortbildung** hat zum Ziel, berufliche Kenntnisse und Fähigkeiten aufrecht zu erhalten, zu erweitern, der technischen Entwicklung anzupassen oder einen beruflichen Aufstieg zu ermöglichen. Sie knüpft an bereits vorhandene berufliche Kenntnisse und Fertigkeiten an.
- **Berufliche Umschulung** hat zum Ziel, den Übergang in einen anderen Beruf zu ermöglichen.

Auch eine weitere Lehr-/Anlernausbildung kann eine Umschulungsmaßnahme sein. Gefragt wird u.a. nach Art, Zweck und Dauer der Maßnahmen.

2.3 Berufs- und wirtschaftsstatistische Definitionen

Berufe: Für die Auswertung des Mikrozensus April 1993 wurde erstmals die Klassifizierung der Berufe, Ausgabe 1992 (abgeleitete Fassung für Zwecke des Mikrozensus und der EG-Arbeitskräftestichprobe), angewandt, die damit die gleichnamige Fassung von 1975 abgelöst hat. Dieses systematische Verzeichnis wurde auf der Grundlage der Ergebnisse der Volks- und Berufszählung 1987 überarbeitet. Damit wurde der technischen und sozialen Entwicklung, den geänderten beruflichen Anforderungen, Tätigkeiten und Qualifikationsprofilen, den verstärkten Professionalisierungstendenzen (z.B. im Bereich der sozialen Berufe) und nicht zuletzt den geänderten bzw. neuen Ausbildungsordnungen im dualen Berufsbildungssystem Rechnung getragen⁹⁾. Insgesamt wurden in der Klassifizierung der Berufe, Ausgabe 1992, rund 10 300 neue Benennungen aufgenommen. Die Gesamtzahl der Berufsbenennungen hat sich somit - unter Berücksichtigung von ebenfalls vorgenommenen Streichungen - von 22 000 (Ausgabe 1975) auf 29 500 erhöht.

Erfragt wird der ausgeübte ("gegenwärtige Tätigkeit"), nicht der erlernte Beruf. Die Auswertung der Ergebnisse erstreckt sich auf alle berufssystematischen Einheiten einschließlich der Berufsordnung.

Berufsergänzende Fragen: Diese Angaben - Art der überwiegend bzw. schwerpunktmäßig ausgeübten Tätigkeit, Fragen nach der Abteilung, zu der ein Arbeitsplatz gehört, und nach der Stellung der Erwerbstätigen innerhalb des Betriebes oder der Behörde - werden nach 1996 ebenfalls nur noch alle vier Jahre erhoben.

Berufs- und Betriebswechsel:

- **Berufswechsel:** Da die Berufsdefinition im Mikrozensus an die "gegenwärtige Tätigkeit" (und nicht an die Berufsbezeichnung) anknüpft, sind auch Berufswechsel innerhalb der Firma sowie Berufswechsel ohne Umschulung oder Weiterbildung anzugeben.
- **Betriebswechsel:** Hierzu zählt auch ein Wechsel zwischen Betrieben eines Unternehmens.

Formen der Arbeit:

Die Fragen zu den Arbeitsbedingungen, Formen der Arbeit, gehören zum Ergänzungsprogramm (Unterstichprobe).

- **Arbeit zu Hause:** Diese Thematik wurde mit dem Mikrozensus 1996 erstmals erfragt. "Arbeit zu Hause" liegt zumeist bei Selbständigen, in künstlerischen

⁹⁾ Siehe Klassifizierung der Berufe im Anhang.

schen und freien Berufen vor, die ganz oder teilweise in einem für die beruflichen Zwecke eingerichteten Teil ihrer Wohnung tätig sind.

Dagegen sind Ärzte oder Steuerberater nicht zu Hause tätig, wenn deren Praxis bzw. Büro an den Wohnraum angrenzt und mit einem separaten Eingang versehen ist.

Arbeitnehmer arbeiten zu Hause, wenn sie ihren Beruf ausschließlich oder teilweise zu Hause ausüben, wie etwa

- Arbeitnehmer, die Heimarbeit, z.B. mit einem Computer (PC) verrichten,
- Lehrer, die ihre Unterrichtsstunden vorbereiten und Klassenarbeiten korrigieren müssen.

Die Antwortkategorien lauten:

- hauptsächlich: in den letzten 4 Wochen vor der Berichtswoche wurde an mindestens der Hälfte aller Arbeitstage zu Hause gearbeitet.
- manchmal: in dem vorgenannten Zeitraum wurde mindestens einmal, aber an weniger als der Hälfte aller Arbeitstage zu Hause gearbeitet.

- Zeitliche Arbeitsbedingungen:

Die Angaben zu den zeitlichen Arbeitsbedingungen der Erwerbstätigen beziehen sich auf die Haupttätigkeit/erste Erwerbstätigkeit. Die Arbeitsbedingungen einer ggf. neben der hauptsächlichsten Erwerbstätigkeit ausgeübten zweiten Tätigkeit/Nebentätigkeit sind unberücksichtigt (z.B. Aushilfskellner am Sonntag). Bei Personen, die ihre Tätigkeit in den letzten drei Monaten gewechselt hatten, sind die Angaben auf die aktuelle Tätigkeit beschränkt.

- **Samstagsarbeit:** Samstagsarbeit liegt vor, wenn die gesamte Arbeitszeit oder ein Teil auf den Samstag zwischen 0.00 und 24.00 Uhr fällt. Es ist unerheblich, ob es sich dabei um eine typische Arbeitsschicht oder um eine normale Arbeitszeit bei Betrieben mit 6-Tage-Woche handelt.
- **Sonn-/Feiertagsarbeit:** Sonn-/Feiertagsarbeit liegt vor, wenn eine Person an Sonntagen oder an Feiertagen oder sowohl an Sonn- als auch an Feiertagen arbeitet. Dabei kann die gesamte Arbeitszeit eines Tages oder auch nur ein Teil davon in die Zeit von 0.00 bis 24.00 Uhr am Sonn-/Feiertag fallen.

Arbeitet eine Person z.B. von Samstag 22.00 bis Sonntag 6.00 Uhr, so liegt sowohl Samstags- als auch Sonn-/Feiertagsarbeit vor.

- **Abendarbeit:** Abendarbeit wird zwischen 18.00 und 23.00 Uhr geleistet. Abendarbeit ist auch dann zu

bejahen, wenn nur ein Teil der Arbeitszeit innerhalb dieser Spanne liegt.

- **Nachtarbeit:** Nachtarbeit ist jede Arbeit, die zwischen 23.00 und 6.00 Uhr geleistet wurde, gleichgültig, ob sie vorher begann, später endete oder ob Beginn oder Ende innerhalb der Zeitspanne von 23.00 bis 6.00 Uhr lag.

- **Nachtarbeitsstunden:** Nachtarbeitsstunden sind die normalerweise auf den Zeitraum von 23.00 bis 6.00 Uhr entfallenen Arbeitsstunden (z.B. wurden bei einer Arbeitszeit von 17.00 bis 2.00 Uhr 3 Arbeitsstunden nachts geleistet).

Wechselt jedoch die nachts geleistete Arbeitsstundenzahl (dies kann durch Wechselschicht bedingt sein), so gilt die durchschnittlich pro Nacht, in der die Person arbeitete, geleistete Stundenzahl.

Arbeitete z.B. eine Person im wöchentlichen Wechsel in einer Frühschicht von 4.00 bis 12.00 Uhr, Spätschicht von 12.00 bis 20.00 Uhr und Nachtschicht 20.00 bis 4.00 Uhr, so waren die Frühschicht mit 2 und die Nachtschicht mit 5 Nachtarbeitsstunden zu berücksichtigen. Der gerundete Durchschnitt von 4 Stunden ist herangezogen worden.

- **Schichtarbeit:** Eine Person leistet Schichtarbeit, wenn sie ihre Arbeit zu wechselnden Zeiten ausübt (Wechselschicht)

- z.B. - Frühschicht/Spätschicht
- Frühschicht/Spätschicht/Nachtschicht
- Tagschicht/Nachtschicht
- unregelmäßige Schicht (etwa 2 Wochen Frühschicht, dann 3 Wochen Spätschicht)
- geteilte Schicht (Teil der Arbeitszeit am Vormittag, anderer Teil am Abend)

Andere Arbeitsformen begründen keine Schichtarbeit.

- **Häufigkeit:** Einbezogen ist die Zeit von Februar bis April. Es wird unterschieden zwischen

- ständig: normalerweise an jedem Samstag
normalerweise an jedem Sonn- und/oder Feiertag
normalerweise in jeder Nacht
- regelmäßig: nicht ständig, aber in gleichbleibenden Zeitabständen
- gelegentlich: nicht regelmäßig (hin und wieder oder in unregelmäßigen Zeitabständen, auch einmalig)

Bei den so definierten Häufigkeiten ist zu beachten, daß die einzelnen Sonderformen der Arbeitszeit (z.B. gelegentliche Wochenendarbeit) in dem hier relevanten 3-Monats-Bezugsrahmen gehäuft auftreten, als dies bei Einengung auf die Berichtswoche der Fall gewesen

wäre. Desweiteren ist davon auszugehen, daß z.B. die Wochenendarbeit oder Schichtarbeit saisonalen Schwankungen unterliegt und zu anderen Jahreszeiten ein höheres oder tieferes Niveau aufweisen kann. Zu berücksichtigen ist schließlich, daß die zu den zeitlichen Arbeitsbedingungen gestellten Fragen ausschließlich auf die individuellen zeitlichen Arbeitsbedingungen abzielen; Rückschlüsse auf betriebs- oder unternehmensspezifische Systeme der Wochenend-, Nacht- und Schichtarbeit sind daher nicht möglich.

Stellung im Beruf:

Unter der Stellung im Beruf wird die Zugehörigkeit zu einer der folgenden Kategorien verstanden:

- **Selbständige** sind Personen, die einen Betrieb oder eine Arbeitsstätte als Eigentümer, Miteigentümer, Pächter oder selbständiger Handwerker leiten sowie selbständige Handelsvertreter usw., darunter auch freiberuflich Tätige, nicht jedoch Personen, die in einem arbeitsrechtlichen Verhältnis stehen und lediglich innerhalb ihres Arbeitsbereiches selbständig disponieren können (z.B. die selbständige Filialleiterin). Zu den Selbständigen zählen auch Hausgewerbetreibende und Zwischenmeister, die mit fremden Hilfskräften in eigener Arbeitsstätte im Auftrag von Gewerbetreibenden Arbeit an Heimarbeiter weitergeben oder Waren herstellen und bearbeiten.
- **Mithelfende Familienangehörige** sind Haushaltsmitglieder, die in einem landwirtschaftlichen oder nichtlandwirtschaftlichen Betrieb, der von einem Verwandten als Selbständiger gleitet wird, mithelfen, ohne hierfür Lohn oder Gehalt zu erhalten und ohne daß für sie Pflichtbeiträge zur gesetzlichen Rentenversicherung gezahlt werden. Hierzu gehören auch Personen, die im Betrieb eines nicht in demselben Haushalt wohnenden Familienangehörigen arbeiten.
- **Ahängige:** Beamte, Angestellte, Arbeiter und Auszubildende.
- **Beamte** sind Personen in einem öffentlich-rechtlichen Dienstverhältnis des Bundes, der Länder, der Gemeinden und sonstiger Körperschaften des öffentlichen Rechts (einschl. der Beamtenanwärter und der Beamten im Vorbereitungsdienst), Richter und Soldaten (einschl. Wehrpflichtige).

Nicht als Beamte gezählt werden Beamte im Ruhestand und Personen, die Berufsbezeichnungen wie "Versicherungsbeamter" oder "Bankbeamter" führen, ohne in einem öffentlich-rechtlichen Dienstverhältnis zu stehen.

- **Angestellte** sind alle nichtbeamteten Gehaltsempfänger. Für die Zuordnung ist grundsätzlich die Stellung im Betrieb bzw. die Vereinbarung im Arbeitsvertrag und nicht die Art des Versicherungsverhältnisses bzw. der Mitgliedschaft in einer Rentenversicherung für Angestellte entscheidend.

Leitende Angestellte und Direktoren großer Betriebe gelten ebenfalls als Angestellte, sofern sie nicht Mit-eigentümer sind. Des weiteren zählen "Versicherungsbeamte", "Betriebsbeamte" und "Bankbeamte", soweit sie nicht in einem öffentlich-rechtlichen Dienstverhältnis stehen (z.B. bei der Bundesbank), zu den Angestellten.

Zivildienstleistende gelten als Angestellte.

- **Arbeiter:** Als Arbeiter gelten alle Lohnempfänger, unabhängig von der Lohnzahlungs- und Lohnabrechnungsperiode. Es ist außerdem unerheblich, ob es sich um Facharbeiter, angeleitete Arbeiter oder Hilfsarbeiter handelt. Ebenfalls zu den Arbeitern rechnen Heimarbeiter und Hausgehilfen.
- **Auszubildende in anerkannten Ausbildungsberufen** sind Personen, die in praktischer Berufsausbildung stehen (einschl. Praktikanten und Volontäre). Normalerweise münden kaufmännische und technische Ausbildungsberufe in einen Angestelltenberuf, gewerbliche Ausbildungsberufe in einen Arbeiterberuf ein. Die Auszubildenden sind, sofern nicht gesondert nachgewiesen, in den Zahlen der Angestellten bzw. Arbeiter enthalten.

Wirtschaftszweige: Für die Gliederung der Erwerbstätigen nach Wirtschaftszweigen wird seit 1995 die "Klassifikation der Wirtschaftszweige, Ausgabe 1993 (WZ 1993)", Tiefengliederung für den Mikrozensus (siehe Anhang) verwendet, die auf der international geltenden Systematik (NACE) gründet. Insbesondere bei den Ergebnisdarstellungen nach Wirtschaftsbereichen ist zu beachten, daß die Vergleichbarkeit mit den Ergebnissen des Mikrozensus bis 1994 auch bei gleichlautenden Benennungen der einzelnen Kategorien nicht bzw. nur eingeschränkt gegeben ist. Dadurch ergeben sich zwangsläufig Auswirkungen auf die Vergleichbarkeit der entsprechenden Tabellen mit früheren Jahren. Die Zusammenfassung der einzelnen Wirtschaftszweige zu Wirtschaftsbereichen und -unterbereichen kann dem Anhang entnommen werden.

Bei der Verwendung von nach Wirtschaftszweigen gegliederten Zahlen des Mikrozensus ist zum einen zu berücksichtigen, daß die Erwerbstätigen den Wirtschaftszweigen nach dem wirtschaftlichen Schwerpunkt der örtlichen Einheit (nicht des Unternehmens), in der sie beschäftigt sind, zugeordnet sind. Zum anderen darf nicht übersehen werden, daß die Angaben des wirtschaftlichen Schwerpunktes des Betriebes bei Personenbefragungen nicht so genau sein können wie bei Betriebsbefragungen.

Die Fälle ohne Angabe des Wirtschaftszweiges werden im Rahmen der Aufbereitung nach dem Hot-Deck-Verfahren auf die einzelnen Wirtschaftszweige verteilt. Bei diesem maschinellen Korrekturverfahren wird in die Datensätze ohne Angabe des Merkmals "Geschäftszweig (Branche)" die Angabe des letzten

"richtigen" und bezüglich anderer Merkmale gleichartigen Datensatzes, der zuletzt im Speicher (Deck) vorhanden war, eingesetzt.⁷⁾

Zahl der tätigen Personen in der Arbeitsstätte:

Diese Frage gehört zum Ergänzungsprogramm (Unterstichprobe). Den Personen, die in einem Betrieb arbeiten, sind auch Teilzeitbeschäftigte, Auszubildende, tätige Firmeninhaber und Mithelfende Familienangehörige zuzurechnen. Bei bis zu zehn tätigen Personen sollte die genaue Anzahl eingetragen werden. Im weiteren galten Größenklassen: 11 bis 19 Personen, 20 bis 49 Personen, 50 und mehr Personen.

2.4 Pendlerangaben

Pendler: Unter Pendlern im weitesten Sinne werden Erwerbstätige, Schüler und Studierende verstanden, deren Arbeits- bzw. Ausbildungsstätte nicht auf dem Wohngrundstück liegt. Schüler und Studierende, die zugleich erwerbstätig sind, werden sowohl bei den Erwerbstätigen als auch bei den Schülern/Studierenden nachgewiesen, da für beide Gruppen die Pendlereigenschaft jeweils getrennt erhoben wurde je nachdem, ob sich die Arbeits- bzw. Ausbildungsstätte in der gleichen oder einer anderen Gemeinde befindet, handelt es sich um "innergemeindliche Pendler"- oder um "Pendler über die Gemeindegrenze". Diese werden unterschieden nach Pendler zwischen Gemeinden des Landes" und "Pendler über die Landesgrenze". Die Beantwortung der Fragen war freigestellt.

- Zeitaufwand für den Hinweg zur Arbeitsstätte bzw. Schule/Hochschule: Er umfaßt die Zeit, die normalerweise benötigt wird, um von der Wohnung zur Arbeitsstätte bzw. Schule/Hochschule zu gelangen. In

⁷⁾ Ebenfalls nach dem Hot-Deck-Verfahren werden die Fälle ohne Angabe der geleisteten Arbeitsstunden korrigiert.

der Erhebung wurden folgende Gruppen zugrundegelegt:

- unter 10 Minuten
- 10 bis unter 30 Minuten
- 30 Minuten bis unter 60 Minuten
- 60 Minuten und mehr
- Ohne Angabe
- Gleiches Grundstück

- Entfernung für den Hinweg zur Arbeitsstätte bzw. Schule/Hochschule: Sie umfaßt die Kilometer, die normalerweise benötigt werden, um von der Wohnung zur Arbeitsstätte bzw. Schule/Hochschule zu gelangen. Folgende Gruppen lagen der Erhebung zugrunde:

- unter 10 Minuten
- 10 bis unter 30 Minuten
- 30 Minuten bis unter 60 Minuten
- 60 Minuten und mehr
- Ohne Angabe
- Gleiches Grundstück

- Das für die längste Wegstrecke benutzte Verkehrsmittel zur Arbeitsstätte bzw. Schule/Hochschule: Erwerbstätige sowie Schüler und Studierende hatten das Verkehrsmittel anzugeben, mit dem sie hauptsächlich, d.h. die längste Wegstrecke von der Wohnung oder Unterkunft zur Arbeitsstätte bzw. Schule/Hochschule zurücklegen. Dabei wurden folgende Kategorien unterschieden:

- Bus
- U-/S-Bahn, Straßenbahn
- Eisenbahn
- Pkw, und zwar
- Selbstfahrer/-innen
- Mitfahrer/-innen
- Motorrad, Moped, Mofa
- Fahrrad
- Zu Fuß
- Sonstiges
- Ohne Angabe
- Gleiches Grundstück.

3 Stichprobenplan des Mikrozensus ab 1990

Mit dem Mikrozensus 1990 wurde im früheren Bundesgebiet der bisherige Stichprobenplan nach 18jähriger Laufzeit durch ein neues Stichprobendesign abgelöst und die Stichprobe aus dem Datenmaterial der Volkszählung 1987 neu gezogen.

Ein vorrangiges Ziel der stichprobenmethodischen Neugestaltung war die tiefere Regionalisierbarkeit der Ergebnisse. Dieses Ziel, das dem Wunsch vieler Nutzer

entsprach, konnte ohne Erhöhung oder regionale Differenzierung des Auswahlsatzes von 1 % der Bevölkerung jährlich erreicht werden.

Das stichprobenmethodische Grundkonzept des Mikrozensus blieb die einstufige Klumpenstichprobe. Als Baustein für die Bildung der Klumpen (Auswahlbezirke) sind ganze Gebäude oder Gebäudeteile verwendet worden. Die für die tiefere Regionalisierbarkeit der Er-

gebnisse erforderlichen Präzisionssteigerungen gegenüber dem bisherigen Konzept wurden durch Verkleinerungen der durchschnittlichen Auswahlbezirksgröße, stärkere Beschränkung der Variabilität der Auswahlbezirksgröße und eine tiefere regionale Schichtung erreicht.

Konkret sind die Auswahlbezirke nach fest vorgegebenen Regeln anhand einer "Gebäudedatei" aus der Volkszählung 1987, die nur Angaben über die Zahl der Wohnungen und Personen je Hausnummer und Straßenschlüssel enthielt, abgegrenzt worden. In Abhängigkeit von ihrer Wohnungs- und Personenzahl wurden die Gebäude dazu in vier Schichten eingeteilt. Je nach Größe der Gebäude ist dann ein Auswahlbezirk entweder aus mehreren, im allgemeinen benachbarten Gebäuden oder aus einem Einzelgebäude oder nur aus einem Gebäudeteil gebildet worden. Die durchschnittliche Größe der Auswahlbezirke konnte gegenüber dem bisherigen methodischen Konzept erheblich verkleinert werden, und zwar von bisher durchschnittlich etwa 23 Wohnungen auf durchschnittlich etwa 9 Wohnungen je Auswahlbezirk. Diese Lösung ist ein Kompromiß zwischen den steigenden Ansprüchen an die Ergebnisqualität einerseits und Aufwand- und Praktikabilitäts Gesichtspunkten andererseits. Die Anzahl der Auswahlbezirke hat sich damit im früheren Bundesgebiet von rund 12 000 auf rund 30 000 erhöht. Zur Sicherung der angestrebten regionalen Repräsentation wurde die Schichtung nach der Gebäudegröße kombiniert mit einer

tiefen regionalen Schichtung mit Raumeinheiten von durchschnittlich 350 000 Einwohnern.

Insgesamt sind 20 1 %-Stichproben der skizzierten Struktur nach dem Zufallsprinzip aus dem Volkszählungsmaterial 1987 gezogen worden. Sie dienen als "Vorratsstichproben" für den Mikrozensus und können auch für andere Zwecke (wie z.B. für eine Gebäude- und Wohnungsstichprobe) eingesetzt werden. Bei der Auswahl der Vorratsstichproben ist das bisherige Prinzip der planmäßigen Rotation, jährlich ein Viertel der Erhebungseinheiten durch neue zu ersetzen, beibehalten worden, um einerseits die Belastung der Befragten auf eine Beteiligung von höchstens vier Jahren hintereinander zu beschränken und andererseits noch aussagekräftige Auswertungen im Zeitvergleich zu ermöglichen.

Eine wesentliche Rolle für die Qualität der Mikrozensusergebnisse spielt auch die Einbeziehung von Veränderungen der Bausubstanz, wie Neubauten, Abrisse o.ä. in der Stichprobe. Während Veränderungen wie Abrisse oder Umwidmungen von Gebäuden mit Wohnraum, die zum Zeitpunkt der Volkszählung 1987 existierten, sich unmittelbar in den Stichprobenergebnissen widerspiegeln, müssen Informationen über z.B. Neubauten extern beschafft werden. Als Datenquelle für die jährliche Aktualisierung der Stichprobe durch eine Ergänzungsauswahl dient die Bautätigkeitsstatistik. In den neuen Bundesländern konnte ein analoges Stichprobendesign wie im früheren Bundesgebiet eingeführt werden.

4 Anpassung und Hochrechnung

Nach dem neuen Mikrozensusgesetz 1996 wird der Mikrozensus auch in den Jahren 1996 bis 2004 als Stichprobenerhebung grundsätzlich mit einem Auswahlatz von jährlich 1 % der Bevölkerung durchgeführt. Darüber hinaus sieht das Gesetz jedoch eine Reihe von Merkmalen vor, die - ebenfalls jährlich - nur bei im Bundesdurchschnitt ca. 0,45 % der Bevölkerung ermittelt werden. Dadurch ergibt sich für die Anpassung und Hochrechnung das Erfordernis eines zweistufigen Verfahrens.

Die mit der Stichprobenerhebung nach der Bearbeitung ermittelten Werte der 1 %-Stichprobe über Haushalte und Personen können nach dem Verfahren der freien Hochrechnung mit dem Faktor 100 multipliziert werden. Für die Daten aller Schichten kann also ein einheitlicher Faktor benutzt werden, da jede Schicht mit dem gleichen Auswahlatz von 1 % erfaßt wird (proportionale Aufteilung des Stichprobenumfanges). Analog hierzu sind die Daten der 0,45 %-Stichprobe mit dem Faktor 250 zu multiplizieren.

Bei jeder Erhebung treten allerdings Ausfälle auf, die auf Schwierigkeiten bei der Durchführung der Erhebung zu-

rückzuführen sind⁸⁾. Sie dürfen in Stichprobenerhebungen keinesfalls vernachlässigt werden, weil ihre Auswirkungen im Zusammenhang mit der Hochrechnung möglicherweise recht gravierend sind. In den Stichprobenergebnissen würden entsprechend große Lücken und Verzerrungen entstehen, die deren Brauchbarkeit entscheidend mindern könnten.

Mit dem Ziel, diese nicht zufälligen systematischen wie auch die bei Stichproben unvermeidlichen zufallsbedingten Fehler auszugleichen, wird im Mikrozensus daher

- in der 1. Stufe ein Ausgleich der bekannten Ausfälle
- die sogenannte Kompensation - vorgenommen und

⁸⁾ Der Anteil der bekannten Ausfälle an den zu befragenden Haushalten ist aufgrund der für den Mikrozensus geltenden Auskunftspflicht sehr gering: 1996 ca. 2,7 %.

- in der 2. Stufe die Stichprobe an die Ergebnisse der laufenden Bevölkerungsfortschreibung angepaßt⁹⁾.

Der Anteil der bekannten Ausfälle an den zu befragenden Haushalten ist aufgrund der für den Mikrozensus geltenden Auskunftspflicht sehr gering: 1996 ca. 2,7 %.

Vor allem die tiefere regionale Schichtung des neuen Auswahlplans ab 1990 machte Veränderungen in der praktischen Umsetzung dieser beiden Stufen des Fehlerausgleichs erforderlich. Eine Beschreibung der beim alten Stichprobendesign angewandten Verfahren zur Kompensation und Hochrechnung ist den bis 1989 erschienenen Fachserienheften (Reihe 4.1.1) zu entnehmen.

Die vor der eigentlichen Hochrechnung durchgeführte Kompensation der bekannten Ausfälle wird innerhalb sogenannter "regionaler Untergruppen" (regionale Einheiten mit einer Mindestgröße von 100 000 Einwohnern) vorgenommen¹⁰⁾.

Dabei besteht die Grundidee des Kompensationsalgorithmus darin, eventuell vorhandene relevante Informationen über die ausgefallenen Haushalte soweit wie möglich zu nutzen. Deshalb wird der ausgefallene Haushalt nach Abschluß aller Erhebungstätigkeiten aufgrund der verfügbaren Informationen einem der vorgegebenen Kompensationstypen zugeordnet, die sich aus der Kombination der folgenden Kompensationsmerkmale ergeben:

- 1 Haushaltsgröße (differenziert nach 1, 2, 3 und mehr Personen)
- 2 Staatsangehörigkeit der Bezugsperson (Deutsche, Ausländer)
- 3 für Deutsche: Wohnsitz der Bezugsperson (Haupt-/Nebenwohnung)
- 4 für 1-Personenhaushalte:
 - Geschlecht
 - Alter (unter 60 Jahre, 60 Jahre und älter).

Aus einer Vielzahl von möglichen Merkmalen wurde diese kleine Zahl relevanter Ausfallmerkmale ausgewählt. Die Merkmalskombinationen liefern 18 Kompensationsklassen. Hinzu kommt eine weitere Kompensations-

⁹⁾ Vor allem die tiefere regionale Schichtung des neuen Auswahlplans ab 1990 machte Veränderungen in der praktischen Umsetzung dieser beiden Stufen des Fehlerausgleichs erforderlich. Eine Beschreibung der beim alten Stichprobendesign angewandten Verfahren zur Kompensation und Hochrechnung ist den bis 1989 erschienenen Fachserienheften (Reihe 4.1.1) zu entnehmen.

¹⁰⁾ Innerhalb der regionalen Schichten des Mikrozensus (s.o.) sind aus vollständigen Kreisen oder Gemeinden regionale Untergruppen gebildet worden. Da die Auswahlseinheiten vor der Auswahl innerhalb der Schichten primär nach diesen regionalen Untergruppen sortiert wurden, wirken diese hinsichtlich des Auswahlverfahrens ähnlich wie Schichten.

klasse für ausgefallene Personen in Gemeinschaftsunterkünften (= 19 Kompensationsklassen insgesamt).

Der Kompensationsalgorithmus ist variabel gestaltet, so daß auch unvollständige Informationen über einen Haushalt genutzt werden, d.h. nicht alle o.g. Kompensationsmerkmale müssen bekannt sein. Es ist sogar zulässig bzw. muß hingenommen werden, daß über den ausgefallenen Haushalt überhaupt nichts bekannt ist. Werden die "unbekannt"-Positionen noch einbezogen, so ergeben sich insgesamt 51 Kompensationstypen.

Für jede dieser 51 Kompensationstypen kann jetzt auf einer Regionalebene mit mindestens 100 000 Einwohnern, und zwar auf der Ebene der 401 regionalen Untergruppen, ein Faktor, der sogenannten Kompensationsfaktor, aus der Relation Zahl der befragten plus Zahl der ausgefallenen Haushalte in der jeweiligen Klasse zur Zahl der befragten Haushalte in der jeweiligen Klasse berechnet werden.

Durch multiplikative Verknüpfungen der berechneten Faktoren für die 51 Kompensationstypen kann entsprechend der Zusammengehörigkeit der einzelnen Kompensationstypen eine Verdichtung auf die o.g. 19 Kompensationsklassen erfolgen. Das Ergebnis sind pro regionaler Untergruppe 19 verschiedene Kompensationsklassen, die entsprechend der Haushaltsmerkmale in die einzelnen Personensätze (der Haushalte mit Auskunft) eingesetzt werden können.

Nach der Kompensation der bekannten Ausfälle folgt in einem zweiten Schritt die gebundene Hochrechnung mit Eckzahlen aus der laufenden Bevölkerungsfortschreibung. Dieses Verfahren hatte sich bereits bis 1989 bewährt, auch unter Berücksichtigung, daß mit dem Hochrechnungsrahmen Fehler bzw. Probleme der laufenden Bevölkerungsfortschreibung auf den Mikrozensus übertragen werden.

Der Hochrechnungsrahmen differenziert nach Deutschen und Ausländern in der Kombination mit dem Geschlecht. Die Anpassung wird nun innerhalb der 132 regionalen Anpassungsschichten - regionale Einheiten mit durchschnittlich mindestens 500 000 Einwohnern - durchgeführt. Die Anpassung für die Berufs- und Zeitsoldaten sowie für die Wehrdienstleistenden erfolgt getrennt auf Regierungsbezirksebene.

Der Anpassungsfaktor einer Anpassungsklasse errechnet sich aus der Relation Sollzahl aus der laufenden Bevölkerungsfortschreibung zur Istzahl des Mikrozensus nach der Kompensation der bekannten Ausfälle.

Aus der Multiplikation des haushaltsbezogenen Kompensationsfaktors und des personenbezogenen Anpassungsfaktors ergibt sich der endgültige Personenfaktor. Mit Hilfe dieses Personenfaktors werden alle Auswertungen über die Bevölkerung, über Erwerbstätige, Erwerbslose und Nichterwerbspersonen erstellt, die nur Merkmale aus der 1%-Stichprobe nachweisen.

Für die Festlegung eines Anpassungsfaktors für Merkmale der 0,45%-Unterstichprobe werden die Ergebnisse der 1%-Stichprobe und dieser Unterstichprobe innerhalb eines Regierungsbezirks in der Differenzierung nach Erwerbstätigen, Erwerbslosen und Nichterwerbspersonen kombiniert mit dem Merkmal Deutsche/Ausländer und dem Geschlecht mit dem bereits ermittelten Anpassungsfaktor für die 1%-Stichprobe hochgerechnet. Der Anpassungsfaktor für die 0,45%-Unterstichprobe ergibt sich dann aus der Relation der Ergebnisse aus der 1%-Stichprobe (= "Sollzahl") und den Ergebnissen der 0,45%-Unterstichprobe (= "Istzahl").

Während der Kompensationsfaktor für alle Personen eines gegebenen Haushalts denselben Wert annimmt,

variiert der Anpassungsfaktor - und damit auch der endgültige Personenfaktor (als Produkt von Kompensations- und Anpassungsfaktor) - zwischen den Personen eines Haushalts. Die Ergebnisse haushaltsorientierter Auswertungen sind daher bei Heranziehung des Personenfaktors davon abhängig, welche Person des Haushalts zur Zählung des Haushalts herangezogen wird. Zur Lösung dieser Problematik wird zusätzlich ein Haushaltsfaktor errechnet. Dieser ergibt sich aus dem ungewogenen arithmetischen Mittel der Personenfaktoren der zum Haushalt gehörenden Personen und weist damit für alle Personen des Haushalts denselben Wert aus. Der Haushaltsfaktor wird grundsätzlich für alle haushalts- und familienbezogenen Tabellen genutzt.

Tabellenteil

Tabellenübersicht

Auszählgruppe Merkmal	Bevölkerung und Ausbildung		Erwerbstätigkeit, Beruf und Ausbildung										
	1997												
	Tabellennummer												
	1	2	3	4	5	6.1	6.2	7	8	9	10	11	12
Bevölkerung	x	x	x										
Erwerbstätige	x	x	x	x	x	x	x	x	x	x	x	x	x
Abhängig Erwerbstätige													x
Erwerbelose	x	x	x										
Sofort verfügbare Erwerbelose	x	x	x										
Nichterberbepersonen	x	x	x										
Schüler/-innen, Studierende													
Abendarbeit													
Abschluß an einer allgemeinbildenden Schule 1)	x			x	x	x							
Alter	x	x										x	x
Arbeitsstunden normalerweise geleistet je Woche					x			x					
Arbeitsstunden durchschnittlich geleistet je Nacht													
Arbeitsuche													x
Arbeit zu Hause													
Art der beruflichen Weiterbildung 1)			x										
Art des Arbeitsvertrages													x
Berufsbildender oder Hochschulabschluß 1)	x			x	x		x						x
Berufsgruppen						x	x	x	x	x	x	x	
Berufsordnungen						x	x	x	x	x	x	x	
Berufswechsel													x
Betriebswechsel													x
Dauer der beruflichen Weiterbildung 1)			x										
Familienstand													x
Gemeindegrößenklassen													
Geschlecht	x	x	x	x	x	x	x	x	x	x	x	x	x
Maßnahmen zur beruflichen Weiterbildung 1)		x	x										
Monatliches Nettoeinkommen				x					x				
Nachtarbeit													
Pendlereigenschaft													
Samstagsarbeit													
Sonn-und/oder Feiertagsarbeit													
Stellung im Beruf					x					x			x
Tätige Personen in der Arbeitsstätte													
Vollzeit-/Teilzeiterwerbstätigkeit													
Weg zur Arbeitsstätte bzw. Schule/ Hochschule (Pendler)													
Zeitaufwand für Hinweg													
Entfernung für Hinweg													
Für die längste Wegstrecke benutztes Verkehrsmittel													
Wechselschicht											x		x
Wirtschaftsunterbereiche	x												
Auswahlatz (in Prozent)	0,45	0,45	1	1	1	1	1	1	1	1	1	1	1

1) Die Merkmale werden freiwillig erhoben und sind damit in der Aussagekraft eingeschränkt.

StBA, FS1, R 4.1.2, 1997

nach Gliederungsmerkmalen

Erwerbstätigkeit und Arbeitsbedingungen					Berufe- und Ausbildungspendler					Zeitvergleiche			Auszählgruppe
1997													Merkmal
Tabellennummer													
13	14	15	16	17	18	19	20	21	22	Z 1	Z 2	Z 3	
													Bevölkerung
x	x	x	x	x	x	x	x	x	x	x	x	x	Erwerbstätige
x	x	x	x	x									Abhängig Erwerbstätige
													Erwerbelose
													Sofort verfügbare Erwerbelose
													Nichterberperson
					x	x	x	x					Schüler/-innen, Studierende
x													Abendarbeit
x	x	x	x	x									Abschluß an einer allgemeinbildenden Schule
x	x	x	x	x									Alter
													Arbeitsstunden normalerweise geleistet je Woche
	x												Arbeitsstunden durchschnittlich geleistet je Nacht
													Arbeitsuche
					x								Arbeit zu Hause
													Art der beruflichen Weiterbildung
x	x	x	x	x									Art des Arbeitsvertrages
x	x	x	x	x									Berufsbildender oder Hochschulabschluß
													Berufsgruppen
													Berufsordnungen
													Berufswechsel
													Betriebswechsel
													Dauer der beruflichen Weiterbildung
x	x	x	x	x									Familienstand
						x				x			Gemeindegrößenklassen
x	x	x	x	x	x	x	x	x	x	x	x	x	Geschlecht
													Maßnahmen zur beruflichen Weiterbildung
													Monatliches Nettoeinkommen
x	x												Nachtarbeit
						x							Pendlereigenschaft
x													Samstagsarbeit
x													Sonn- und/oder Feiertagsarbeit
x	x	x	x	x		x	x	x					Stellung im Beruf
													Tätige Personen in der Arbeitsstätte
x	x	x	x	x									Vollzeit-/Teilzeiterwerbstätigkeit
													Weg zur Arbeitsstätte bzw. Schule/ Hochschule (Pendler)
										x			Zeitaufwand für Hinweg
										x			Entfernung für Hinweg
										x	x		Für die längste Wegstrecke benutztes Verkehrsmittel
x										x			Wechsellicht
x	x	x	x	x		x	x	x					Wirtschaftsunterbereiche
0,45	0,45	0,45	0,45	0,45	1	1	1	1	1	1	1	1	Auswahlsatz (in Prozent)

Deutschland

1 Bevölkerung, 15 Jahre und älter, im April 1997 nach Beteiligung am Erwerbsleben, allgemeinem Schulabschluß, berufsbildendem bzw. Hochschulabschluß und Altersgruppen

1 000

Allgemeiner Schulabschluß Berufsbildender Abschluß bzw. Hochschulabschluß	Ins- gesamt	Davon im Alter von ... bis unter ... Jahren										
		15 - 20	20 - 25	25 - 30	30 - 35	35 - 40	40 - 45	45 - 50	50 - 55	55 - 60	60 - 65	65 und mehr
Erwerbstätige												
Männlich												
Zusammen	20 549	745	1 546	2 384	3 066	2 873	2 584	2 427	1 998	2 042	657	227
Mit Angabe eines allgemeinen Schulabschlusses zusammen	19 404	680	1 472	2 272	2 912	2 730	2 457	2 311	1 858	1 895	609	208
davon:												
Haupt-(Volks-)schulabschluß	8 686	312	541	814	1 066	1 089	1 030	1 112	1 038	1 197	372	114
Abschluß der allgemeinbildenden polytechnischen Oberschule in der ehemaligen DDR	2 259	53	195	336	415	400	370	291	118	66	10	/
Realschul- oder gleichwertiger Abschluß	3 699	281	427	540	601	493	372	333	280	257	86	30
Fachhoch-/Hochschulreife	4 760	34	309	581	831	748	685	575	421	375	141	60
Mit Angabe eines berufsbildenden bzw. Hochschulabschlusses zus. davon:	16 780	97	998	2 002	2 658	2 506	2 266	2 130	1 701	1 705	542	175
Lehr-/Anlernausbildung (einschl. gleichwertiger Berufsfachschulabschluß sowie berufliches Praktikum)	11 087	94	945	1 547	1 760	1 610	1 395	1 292	1 026	1 035	297	87
Fachschulabschluß (einschl. einer Meister-/Technikerausbildung)	2 079	/	26	167	327	333	293	293	241	262	98	36
Fachschulabschluß in der ehemaligen DDR	197	/	/	11	22	29	32	35	27	29	7	/
Fachhochschulabschluß (einschl. Ingenieurschul- und Verwaltungsfachhochschulabschluß)	1 366	-	17	124	229	217	216	187	156	151	52	16
Universitätsabschluß (einschl. Lehrerausbildung)	2 051	-	9	153	320	317	329	323	250	229	87	34
Weiblich												
Zusammen	15 256	545	1 289	1 939	2 216	2 111	2 062	1 886	1 433	1 359	277	139
Mit Angabe eines allgemeinen Schulabschlusses zusammen	14 438	491	1 232	1 863	2 120	2 007	1 961	1 796	1 331	1 258	254	125
davon:												
Haupt-(Volks-)schulabschluß	5 461	154	289	420	522	615	769	863	749	825	168	86
Abschluß der allgemeinbildenden polytechnischen Oberschule in der ehemaligen DDR	1 935	39	135	270	364	360	333	271	104	51	5	/
Realschul- oder gleichwertiger Abschluß	3 891	267	484	616	625	538	432	343	288	228	45	21
Fachhoch-/Hochschulreife	3 160	30	324	557	608	494	427	319	195	154	36	16
Mit Angabe eines berufsbildenden bzw. Hochschulabschlusses zus. davon:	11 781	78	861	1 655	1 914	1 768	1 708	1 513	1 093	955	168	68
Lehr-/Anlernausbildung (einschl. gleichwertiger Berufsfachschulabschluß sowie berufliches Praktikum)	8 806	74	771	1 278	1 383	1 259	1 208	1 110	814	731	124	53
Fachschulabschluß (einschl. einer Meister-/Technikerausbildung)	637	/	39	83	110	101	97	76	60	51	11	/
Fachschulabschluß in der ehemaligen DDR	504	/	9	53	86	88	81	68	63	49	/	/
Fachhochschulabschluß (einschl. Ingenieurschul- und Verwaltungsfachhochschulabschluß)	588	-	27	87	115	103	98	67	45	37	8	/
Universitätsabschluß (einschl. Lehrerausbildung)	1 246	-	15	154	220	217	223	191	111	86	21	8
Insgesamt												
Zusammen	35 805	1 290	2 834	4 323	5 282	4 984	4 646	4 313	3 431	3 401	934	366
Mit Angabe eines allgemeinen Schulabschlusses zusammen	33 842	1 171	2 705	4 135	5 032	4 737	4 418	4 107	3 189	3 153	863	333
davon:												
Haupt-(Volks-)schulabschluß	14 148	467	830	1 235	1 589	1 704	1 799	1 975	1 787	2 023	540	201
Abschluß der allgemeinbildenden polytechnischen Oberschule in der ehemaligen DDR	4 193	92	330	606	779	760	703	563	222	117	16	5
Realschul- oder gleichwertiger Abschluß	7 581	548	911	1 156	1 226	1 031	804	676	564	484	130	51
Fachhoch-/Hochschulreife	7 920	64	634	1 138	1 438	1 242	1 112	894	616	529	177	76
Mit Angabe eines berufsbildenden bzw. Hochschulabschlusses zus. davon:	28 560	175	1 859	3 657	4 572	4 275	3 974	3 643	2 793	2 660	709	243
Lehr-/Anlernausbildung (einschl. gleichwertiger Berufsfachschulabschluß sowie berufliches Praktikum)	19 893	168	1 715	2 825	3 143	2 869	2 604	2 402	1 840	1 766	421	140
Fachschulabschluß (einschl. einer Meister-/Technikerausbildung)	2 716	6	65	250	437	434	390	370	302	313	109	40
Fachschulabschluß in der ehemaligen DDR	701	/	11	65	108	117	114	103	91	78	11	/
Fachhochschulabschluß (einschl. Ingenieurschul- und Verwaltungsfachhochschulabschluß)	1 954	-	43	211	345	320	314	254	201	187	61	18
Universitätsabschluß (einschl. Lehrerausbildung)	3 297	-	24	306	540	534	552	514	361	316	108	42

1 Bevölkerung, 15 Jahre und älter, im April 1997 nach Beteiligung am Erwerbsleben, allgemeinem Schulabschluß, berufsbildendem bzw. Hochschulabschluß und Altersgruppen

1 000

Allgemeiner Schulabschluß Berufsbildender Abschluß bzw. Hochschulabschluß	Ins- gesamt	Davon im Alter von ... bis unter ... Jahren										
		15 - 20	20 - 25	25 - 30	30 - 35	35 - 40	40 - 45	45 - 50	50 - 55	55 - 60	60 - 65	65 und mehr
Erwerbslose												
Männlich												
Zusammen	2 380	81	226	277	293	270	240	227	218	476	69	/
Mit Angabe eines allgemeinen Schulabschlusses zusammen	2 106	51	203	250	258	242	217	207	194	422	59	/
davon:												
Haupt-(Volks-)schulabschluß	1 205	36	108	117	119	115	105	111	130	319	42	/
Abschluß der allgemeinbildenden polytechnischen Oberschule in der ehemaligen DDR	349	/	37	54	55	57	56	47	20	20	/	/
Realschul- oder gleichwertiger Abschluß	248	10	35	37	36	29	24	17	20	35	5	/
Fachhoch-/Hochschulreife	303	/	23	41	48	40	32	31	25	48	11	/
Mit Angabe eines berufsbildenden bzw. Hochschulabschlusses zus. davon:	1 665	14	128	189	208	199	182	175	158	358	49	/
Lehr-/Anlernausbildung (einschl. gleichwertiger Berufsfachschul- abschluß sowie berufliches Praktikum)	1 321	14	124	161	166	162	143	136	120	259	34	/
Fachschulabschluß (einschl. einer Meister-/Technikerausbildung)	125	/	/	9	11	11	15	15	14	43	/	/
Fachschulabschluß in der ehemaligen DDR	30	/	/	/	/	/	/	/	5	11	/	-
Fachhochschulabschluß (einschl. Ingenieurschul- und Verwal- tungsfachhochschulabschluß)	76	-	/	7	9	7	8	9	8	24	/	/
Universitätsabschluß (einschl. Lehrerausbildung)	113	-	/	10	20	17	14	12	11	21	/	/
Weiblich												
Zusammen	2 095	78	158	218	268	281	237	233	215	378	25	/
Mit Angabe eines allgemeinen Schulabschlusses zusammen	1 913	48	145	205	250	265	222	214	194	346	21	/
davon:												
Haupt-(Volks-)schulabschluß	897	24	59	64	72	80	81	100	130	270	15	/
Abschluß der allgemeinbildenden polytechnischen Oberschule in der ehemaligen DDR	490	/	29	70	90	101	79	69	28	20	/	-
Realschul- oder gleichwertiger Abschluß	285	17	37	36	41	39	30	24	21	35	/	/
Fachhoch-/Hochschulreife	240	/	20	35	47	44	32	23	15	20	/	/
Mit Angabe eines berufsbildenden bzw. Hochschulabschlusses zus. davon:	1 470	13	93	160	207	218	182	168	152	262	13	/
Lehr-/Anlernausbildung (einschl. gleichwertiger Berufsfachschul- abschluß sowie berufliches Praktikum)	1 209	11	86	133	164	170	143	136	130	223	11	/
Fachschulabschluß (einschl. einer Meister-/Technikerausbildung)	53	/	/	/	7	7	9	7	5	10	/	-
Fachschulabschluß in der ehemaligen DDR	71	/	/	5	9	11	9	10	9	16	/	-
Fachhochschulabschluß (einschl. Ingenieurschul- und Verwal- tungsfachhochschulabschluß)	51	-	/	5	8	10	8	7	/	6	/	-
Universitätsabschluß (einschl. Lehrerausbildung)	87	-	/	12	19	20	14	9	/	8	/	/
Insgesamt												
Zusammen	4 475	159	384	495	561	551	477	459	433	854	94	7
Mit Angabe eines allgemeinen Schulabschlusses zusammen	4 019	99	348	455	508	506	439	421	388	768	80	7
davon:												
Haupt-(Volks-)schulabschluß	2 102	60	167	181	191	195	185	211	260	589	57	5
Abschluß der allgemeinbildenden polytechnischen Oberschule in der ehemaligen DDR	839	6	65	124	145	158	136	116	48	40	/	/
Realschul- oder gleichwertiger Abschluß	533	27	72	73	77	68	54	41	41	71	9	/
Fachhoch-/Hochschulreife	544	6	44	76	95	85	64	54	40	68	12	/
Mit Angabe eines berufsbildenden bzw. Hochschulabschlusses zus. davon:	3 134	27	221	349	416	417	364	343	311	620	62	/
Lehr-/Anlernausbildung (einschl. gleichwertiger Berufsfachschul- abschluß sowie berufliches Praktikum)	2 529	25	210	295	330	332	287	272	250	482	45	/
Fachschulabschluß (einschl. einer Meister-/Technikerausbildung)	178	/	/	13	18	18	23	21	19	53	5	/
Fachschulabschluß in der ehemaligen DDR	101	/	/	8	11	13	12	13	14	27	/	-
Fachhochschulabschluß (einschl. Ingenieurschul- und Verwal- tungsfachhochschulabschluß)	127	-	/	12	17	17	15	17	12	29	5	/
Universitätsabschluß (einschl. Lehrerausbildung)	200	-	/	22	39	37	27	21	15	29	5	/

1 Bevölkerung, 15 Jahre und älter, im April 1997 nach Beteiligung am Erwerbsleben, allgemeinem Schulabschluß, berufsbildendem bzw. Hochschulabschluß und Altersgruppen

1 000

Allgemeiner Schulabschluß Berufsbildender Abschluß bzw. Hochschulabschluß	Ins- gesamt	Davon im Alter von ... bis unter ... Jahren										
		15 - 20	20 - 25	25 - 30	30 - 35	35 - 40	40 - 45	45 - 50	50 - 55	55 - 60	60 - 65	65 und mehr
S o f o r t v e r f ü g b a r e E r w e r b s l o s e												
Männlich												
Zusammen	2 083	67	207	248	267	241	217	201	189	387	55	/
Mit Angabe eines allgemeinen Schulabschlusses zusammen	1 852	45	187	224	234	215	197	184	169	346	47	/
davon:												
Haupt-(Volks-)schulabschluß	1 049	32	102	107	110	103	95	97	112	257	32	/
Abschluß der allgemeinbildenden polytechnischen Oberschule in der ehemaligen DDR	317	/	34	50	50	52	51	43	17	17	/	-
Realschul- oder gleichwertiger Abschluß	217	9	31	33	32	25	21	15	17	29	/	/
Fachhoch-/Hochschulreife	269	/	21	35	42	35	30	29	22	43	9	/
Mit Angabe eines berufsbildenden bzw. Hochschulabschlusses zus.	1 463	13	118	170	188	177	165	157	139	295	39	/
davon:												
Lehr-/Anlernausbildung (einschl. gleichwertiger Berufsfachschul- abschluß sowie berufliches Praktikum)	1 159	13	114	144	150	144	130	122	105	210	26	/
Fachschulabschluß (einschl. einer Meister-/Technikerausbildung)	107	/	/	9	10	10	13	12	12	36	/	/
Fachschulabschluß in der ehemaligen DDR	28	/	/	/	/	/	/	/	/	10	/	-
Fachhochschulabschluß (einschl. Ingenieurschul- und Verwal- tungsfachhochschulabschluß)	68	-	/	6	7	6	7	9	7	20	/	-
Universitätsabschluß (einschl. Lehrerausbildung)	101	-	/	9	18	14	13	11	10	19	/	/
Weiblich												
Zusammen	1 806	60	135	181	230	250	213	205	189	320	21	/
Mit Angabe eines allgemeinen Schulabschlusses zusammen	1 662	42	124	170	214	236	199	189	172	294	18	/
davon:												
Haupt-(Volks-)schulabschluß	776	21	50	52	61	72	73	87	114	229	13	/
Abschluß der allgemeinbildenden polytechnischen Oberschule in der ehemaligen DDR	438	/	25	60	79	92	73	63	26	17	/	-
Realschul- oder gleichwertiger Abschluß	245	15	33	29	35	34	26	20	19	30	/	/
Fachhoch-/Hochschulreife	203	/	17	29	39	38	27	19	13	18	/	/
Mit Angabe eines berufsbildenden bzw. Hochschulabschlusses zus.	1 285	11	80	134	178	194	164	150	136	226	11	/
davon:												
Lehr-/Anlernausbildung (einschl. gleichwertiger Berufsfachschul- abschluß sowie berufliches Praktikum)	1 060	10	75	112	141	153	129	121	116	192	9	/
Fachschulabschluß (einschl. einer Meister-/Technikerausbildung)	47	/	/	/	6	6	8	6	5	9	/	-
Fachschulabschluß in der ehemaligen DDR	61	/	/	/	8	9	8	8	8	13	/	-
Fachhochschulabschluß (einschl. Ingenieurschul- und Verwal- tungsfachhochschulabschluß)	44	-	/	/	7	8	7	7	/	5	/	-
Universitätsabschluß (einschl. Lehrerausbildung)	74	-	/	10	16	17	12	7	/	6	/	/
Insgesamt												
Zusammen	3 890	126	342	430	496	491	430	406	379	707	76	6
Mit Angabe eines allgemeinen Schulabschlusses zusammen	3 515	88	312	394	449	451	397	373	341	640	65	6
davon:												
Haupt-(Volks-)schulabschluß	1 825	53	152	159	171	175	168	184	227	486	46	/
Abschluß der allgemeinbildenden polytechnischen Oberschule in der ehemaligen DDR	755	5	59	109	130	144	124	106	43	35	/	-
Realschul- oder gleichwertiger Abschluß	462	24	63	62	67	59	48	36	36	60	7	/
Fachhoch-/Hochschulreife	473	5	38	64	81	73	57	48	35	60	11	/
Mit Angabe eines berufsbildenden bzw. Hochschulabschlusses zus.	2 748	24	198	303	366	371	329	306	275	521	50	/
davon:												
Lehr-/Anlernausbildung (einschl. gleichwertiger Berufsfachschul- abschluß sowie berufliches Praktikum)	2 219	23	189	256	291	298	259	243	221	402	35	/
Fachschulabschluß (einschl. einer Meister-/Technikerausbildung)	154	/	/	12	16	16	21	18	17	45	/	/
Fachschulabschluß in der ehemaligen DDR	88	/	/	6	10	11	11	11	13	23	/	-
Fachhochschulabschluß (einschl. Ingenieurschul- und Verwal- tungsfachhochschulabschluß)	112	-	/	10	15	14	15	15	11	26	/	-
Universitätsabschluß (einschl. Lehrerausbildung)	174	-	/	20	34	31	24	18	13	25	/	/

1 Bevölkerung, 15 Jahre und älter, im April 1997 nach Beteiligung am Erwerbsleben, allgemeinem Schulabschluß, berufsbildendem bzw. Hochschulabschluß und Altersgruppen

1 000

Allgemeiner Schulabschluß Berufsbildender Abschluß bzw. Hochschulabschluß	Ins- gesamt	Davon im Alter von ... bis unter ... Jahren										
		15 - 20	20 - 25	25 - 30	30 - 35	35 - 40	40 - 45	45 - 50	50 - 55	55 - 60	60 - 65	65 und mehr
Nichterwerbspersonen												
Männlich												
Zusammen	10 440	1 538	519	380	157	112	101	123	210	705	1 715	4 880
Mit Angabe eines allgemeinen Schulabschlusses zusammen	7 998	126	407	337	132	88	82	104	176	622	1 536	4 387
davon:												
Haupt-(Volks-)schulabschluß	5 528	60	42	39	33	41	45	65	129	504	1 233	3 338
Abschluß der allgemeinbildenden polytechnischen Oberschule in der ehemaligen DDR	182	/	7	7	8	11	13	12	9	19	35	57
Realschul- oder gleichwertiger Abschluß	790	40	36	24	13	11	9	11	20	54	121	449
Fachhoch-/Hochschulreife	1 497	22	322	267	77	25	16	16	18	45	147	543
Mit Angabe eines berufsbildenden bzw. Hochschulabschlusses zus. davon:	6 149	48	94	147	79	60	65	85	142	520	1 302	3 607
Lehr-/Anlernausbildung (einschl. gleichwertiger Berufsfachschulabschluß sowie berufliches Praktikum)	4 530	37	74	110	54	46	51	67	114	413	980	2 584
Fachschulabschluß (einschl. einer Meister-/Technikerausbildung)	735	10	5	6	5	/	/	6	13	58	150	473
Fachschulabschluß in der ehemaligen DDR	125	/	/	/	/	/	/	/	/	8	34	76
Fachhochschulabschluß (einschl. Ingenieurschul- und Verwaltungsfachhochschulabschluß)	324	-	6	8	/	/	/	/	7	23	66	199
Universitätsabschluß (einschl. Lehrerausbildung)	435	-	8	22	15	6	5	6	7	19	72	275
Weiblich												
Zusammen	18 447	1 618	681	691	841	743	603	625	719	1 424	2 232	8 270
Mit Angabe eines allgemeinen Schulabschlusses zusammen	14 979	189	557	607	755	670	535	548	625	1 267	1 999	7 227
davon:												
Haupt-(Volks-)schulabschluß	10 819	78	138	230	334	323	311	372	440	985	1 636	5 973
Abschluß der allgemeinbildenden polytechnischen Oberschule in der ehemaligen DDR	352	7	21	41	38	30	23	27	19	26	44	75
Realschul- oder gleichwertiger Abschluß	2 191	59	65	121	209	182	114	97	117	180	221	826
Fachhoch-/Hochschulreife	1 617	45	333	215	174	135	87	52	49	75	98	354
Mit Angabe eines berufsbildenden bzw. Hochschulabschlusses zus. davon:	8 187	52	140	354	550	495	388	369	418	772	1 155	3 495
Lehr-/Anlernausbildung (einschl. gleichwertiger Berufsfachschulabschluß sowie berufliches Praktikum)	7 115	37	115	296	461	404	318	322	369	684	1 007	3 102
Fachschulabschluß (einschl. einer Meister-/Technikerausbildung)	335	13	6	12	23	23	18	13	13	30	44	139
Fachschulabschluß in der ehemaligen DDR	160	/	/	7	6	/	/	/	6	16	45	69
Fachhochschulabschluß (einschl. Ingenieurschul- und Verwaltungsfachhochschulabschluß)	194	-	8	12	23	22	16	10	10	16	20	57
Universitätsabschluß (einschl. Lehrerausbildung)	383	-	9	26	38	43	33	21	21	25	40	127
Insgesamt												
Zusammen	28 887	3 156	1 200	1 071	998	855	704	748	930	2 129	3 947	13 151
Mit Angabe eines allgemeinen Schulabschlusses zusammen	22 976	315	964	945	887	758	617	652	801	1 889	3 535	11 614
davon:												
Haupt-(Volks-)schulabschluß	16 348	138	180	269	367	363	356	438	569	1 489	2 869	9 310
Abschluß der allgemeinbildenden polytechnischen Oberschule in der ehemaligen DDR	534	11	28	48	46	41	36	39	28	46	79	132
Realschul- oder gleichwertiger Abschluß	2 980	99	102	145	222	193	123	108	137	234	342	1 275
Fachhoch-/Hochschulreife	3 114	67	654	482	251	160	103	67	67	120	245	896
Mit Angabe eines berufsbildenden bzw. Hochschulabschlusses zus. davon:	14 336	101	233	500	629	555	453	454	560	1 292	2 457	7 102
Lehr-/Anlernausbildung (einschl. gleichwertiger Berufsfachschulabschluß sowie berufliches Praktikum)	11 645	74	190	406	515	450	370	388	483	1 097	1 987	5 686
Fachschulabschluß (einschl. einer Meister-/Technikerausbildung)	1 070	23	11	18	28	27	22	20	26	88	194	612
Fachschulabschluß in der ehemaligen DDR	285	/	/	7	6	/	/	/	7	24	79	146
Fachhochschulabschluß (einschl. Ingenieurschul- und Verwaltungsfachhochschulabschluß)	517	-	14	20	27	26	19	14	17	39	86	256
Universitätsabschluß (einschl. Lehrerausbildung)	819	-	17	49	53	49	38	27	28	44	112	402

1 Bevölkerung, 15 Jahre und älter, im April 1997 nach Beteiligung am Erwerbsleben, allgemeinem Schulabschluß, berufsbildendem bzw. Hochschulabschluß und Altersgruppen

1 000

Allgemeiner Schulabschluß Berufsbildender Abschluß bzw. Hochschulabschluß	Ins- gesamt	Davon im Alter von ... bis unter ... Jahren										
		15 - 20	20 - 25	25 - 30	30 - 35	35 - 40	40 - 45	45 - 50	50 - 55	55 - 60	60 - 65	65 und mehr
I n s g e s a m t												
Männlich												
Zusammen	33 370	2 363	2 290	3 041	3 516	3 255	2 925	2 777	2 426	3 223	2 441	5 112
Mit Angabe eines allgemeinen Schulabschlusses zusammen	29 508	858	2 082	2 859	3 303	3 060	2 756	2 621	2 227	2 940	2 203	4 598
davon:												
Haupt-(Volks-)schulabschluß	15 420	409	691	971	1 219	1 245	1 179	1 288	1 297	2 021	1 647	3 454
Abschluß der allgemeinbildenden polytechnischen Oberschule in der ehemaligen DDR	2 790	59	239	398	478	469	439	350	146	105	46	61
Realschul- oder gleichwertiger Abschluß	4 737	331	498	601	650	533	405	361	320	346	212	479
Fachhoch-/Hochschulreife	6 561	59	655	890	956	813	733	622	464	468	298	604
Mit Angabe eines berufsbildenden bzw. Hochschulabschlusses zus. davon:	24 594	159	1 220	2 338	2 946	2 766	2 512	2 390	2 001	2 584	1 892	3 784
Lehr-/Anlernausbildung (einschl. gleichwertiger Berufsfachschulabschluß sowie berufliches Praktikum)	16 938	144	1 143	1 819	1 980	1 818	1 590	1 495	1 260	1 707	1 310	2 672
Fachschulabschluß (einschl. einer Meister-/Technikerausbildung)	2 939	13	33	182	343	349	311	314	269	362	253	509
Fachschulabschluß in der ehemaligen DDR	352	/	/	14	25	31	36	39	34	48	42	79
Fachhochschulabschluß (einschl. Ingenieurschul- und Verwaltungsfachhochschulabschluß)	1 785	-	23	138	242	228	227	200	171	197	123	215
Universitätsabschluß (einschl. Lehrerausbildung)	2 599	-	19	186	355	340	348	341	267	269	164	309
Weiblich												
Zusammen	35 797	2 241	2 128	2 848	3 326	3 135	2 903	2 743	2 367	3 161	2 534	8 413
Mit Angabe eines allgemeinen Schulabschlusses zusammen	31 329	728	1 935	2 675	3 124	2 941	2 718	2 559	2 151	2 870	2 274	7 355
davon:												
Haupt-(Volks-)schulabschluß	17 178	256	486	714	928	1 018	1 161	1 335	1 319	2 080	1 819	6 062
Abschluß der allgemeinbildenden polytechnischen Oberschule in der ehemaligen DDR	2 777	50	185	381	493	491	436	367	151	97	50	76
Realschul- oder gleichwertiger Abschluß	6 357	343	587	774	875	759	575	464	421	443	269	847
Fachhoch-/Hochschulreife	5 017	78	677	807	828	673	546	393	259	250	136	370
Mit Angabe eines berufsbildenden bzw. Hochschulabschlusses zus. davon:	21 437	143	1 093	2 169	2 672	2 480	2 279	2 050	1 663	1 988	1 336	3 564
Lehr-/Anlernausbildung (einschl. gleichwertiger Berufsfachschulabschluß sowie berufliches Praktikum)	17 129	123	972	1 708	2 008	1 833	1 670	1 567	1 312	1 638	1 142	3 156
Fachschulabschluß (einschl. einer Meister-/Technikerausbildung)	1 025	18	47	100	140	131	124	96	78	92	55	144
Fachschulabschluß in der ehemaligen DDR	735	/	12	66	100	102	94	81	78	81	48	71
Fachhochschulabschluß (einschl. Ingenieurschul- und Verwaltungsfachhochschulabschluß)	832	-	37	104	146	134	121	84	59	59	29	59
Universitätsabschluß (einschl. Lehrerausbildung)	1 716	-	25	192	278	280	269	221	136	119	62	134
I n s g e s a m t												
Insgesamt	69 167	4 604	4 418	5 889	6 842	6 390	5 828	5 520	4 793	6 384	4 975	13 525
Mit Angabe eines allgemeinen Schulabschlusses zusammen	60 837	1 585	4 017	5 535	6 427	6 001	5 474	5 180	4 378	5 810	4 477	11 953
davon:												
Haupt-(Volks-)schulabschluß	32 598	665	1 176	1 685	2 147	2 263	2 340	2 623	2 616	4 101	3 465	9 516
Abschluß der allgemeinbildenden polytechnischen Oberschule in der ehemaligen DDR	5 567	109	424	779	970	959	875	717	298	203	96	137
Realschul- oder gleichwertiger Abschluß	11 095	674	1 084	1 375	1 525	1 292	981	826	742	789	481	1 326
Fachhoch-/Hochschulreife	11 577	137	1 332	1 696	1 784	1 487	1 279	1 015	723	717	434	973
Mit Angabe eines berufsbildenden bzw. Hochschulabschlusses zus. davon:	46 031	303	2 313	4 507	5 617	5 246	4 791	4 440	3 665	4 572	3 228	7 348
Lehr-/Anlernausbildung (einschl. gleichwertiger Berufsfachschulabschluß sowie berufliches Praktikum)	34 067	268	2 115	3 526	3 988	3 651	3 260	3 062	2 572	3 345	2 452	5 828
Fachschulabschluß (einschl. einer Meister-/Technikerausbildung)	3 964	31	80	281	483	480	436	411	347	454	308	653
Fachschulabschluß in der ehemaligen DDR	1 087	/	14	80	125	133	129	120	112	129	91	149
Fachhochschulabschluß (einschl. Ingenieurschul- und Verwaltungsfachhochschulabschluß)	2 598	-	60	243	388	362	349	285	229	256	152	274
Universitätsabschluß (einschl. Lehrerausbildung)	4 315	-	44	377	633	620	617	562	404	389	225	444

2 Bevölkerung, 15 Jahre und älter, im April 1997 nach Beteiligung am Erwerbsleben, Altersgruppen und Teilnahme an Maßnahmen zur beruflichen Weiterbildung seit 1996 *)

1 000

Teilnahme an Maßnahmen zur beruflichen Aus- und Weiterbildung seit 1996	Insgesamt	Davon im Alter von ... bis unter ... Jahren								
		15 - 20	20 - 25	25 - 30	30 - 35	35 - 40	40 - 45	45 - 50	50 - 55	55 und mehr
Erwerbstätige										
Männlich										
Zusammen	20 549	740	1 550	2 408	3 084	2 863	2 578	2 415	1 993	2 918
Mit Angabe zur Teilnahme an Maßnahmen zur beruflichen Aus- und Weiterbildung	20 309	724	1 528	2 382	3 049	2 834	2 550	2 392	1 968	2 883
Darunter mit Teilnahme gegenwärtig oder seit Ende April 1996	2 670	584	429	415	379	273	195	165	118	113
Teilnahme gegenwärtig oder in den letzten 4 Wochen	1 801	573	367	287	214	126	83	67	44	39
Teilnahme seit Ende April 1996	869	11	62	127	164	147	112	97	75	74
Weiblich										
Zusammen	15 256	557	1 247	1 958	2 197	2 087	2 070	1 904	1 440	1 796
Mit Angabe zur Teilnahme an Maßnahmen zur beruflichen Aus- und Weiterbildung	15 076	543	1 231	1 935	2 176	2 065	2 051	1 884	1 419	1 773
Darunter mit Teilnahme gegenwärtig oder seit Ende April 1996	2 084	495	421	317	260	193	172	134	84	67
Teilnahme gegenwärtig oder in den letzten 4 Wochen	1 417	425	347	202	152	94	80	58	35	24
Teilnahme seit Ende April 1996	667	10	74	115	109	99	93	76	49	42
Insgesamt										
Zusammen	35 805	1 297	2 797	4 366	5 281	4 950	4 648	4 319	3 433	4 714
Mit Angabe zur Teilnahme an Maßnahmen zur beruflichen Aus- und Weiterbildung	35 385	1 266	2 758	4 317	5 224	4 898	4 600	4 277	3 388	4 656
Darunter mit Teilnahme gegenwärtig oder seit Ende April 1996	4 754	1 019	850	732	639	467	368	298	202	180
Teilnahme gegenwärtig oder in den letzten 4 Wochen	3 218	998	714	490	366	221	163	125	78	63
Teilnahme seit Ende April 1996	1 536	21	136	242	273	246	205	173	124	117
Erwerbslose										
Männlich										
Zusammen	2 380	83	233	278	298	264	241	231	210	543
Mit Angabe zur Teilnahme an Maßnahmen zur beruflichen Aus- und Weiterbildung	2 341	80	229	272	292	262	239	228	208	531
Darunter mit Teilnahme gegenwärtig oder seit Ende April 1996	268	19	34	52	45	38	26	26	14	14
Teilnahme gegenwärtig oder in den letzten 4 Wochen	154	14	18	32	25	21	16	15	8	6
Teilnahme seit Ende April 1996	114	5	16	20	21	16	10	11	6	8
Weiblich										
Zusammen	2 095	74	154	216	278	283	238	225	221	405
Mit Angabe zur Teilnahme an Maßnahmen zur beruflichen Aus- und Weiterbildung	2 066	71	152	213	277	281	235	222	216	399
Darunter mit Teilnahme gegenwärtig oder seit Ende April 1996	288	18	34	42	42	50	40	28	19	15
Teilnahme gegenwärtig oder in den letzten 4 Wochen	160	13	19	24	26	27	21	18	8	/
Teilnahme seit Ende April 1996	127	5	14	18	17	23	19	10	11	10
Insgesamt										
Zusammen	4 475	157	387	493	576	548	479	456	432	948
Mit Angabe zur Teilnahme an Maßnahmen zur beruflichen Aus- und Weiterbildung	4 406	150	381	485	568	543	474	450	424	930
Darunter mit Teilnahme gegenwärtig oder seit Ende April 1996	556	38	67	94	88	88	67	54	33	28
Teilnahme gegenwärtig oder in den letzten 4 Wochen	315	27	37	56	50	48	37	33	16	11
Teilnahme seit Ende April 1996	241	11	31	38	38	39	29	21	17	18
Sofort verfügbare Erwerbslose										
Männlich										
Zusammen	2 065	68	214	246	272	239	219	205	185	438
Mit Angabe zur Teilnahme an Maßnahmen zur beruflichen Aus- und Weiterbildung	2 056	66	211	242	266	237	217	203	182	431
Darunter mit Teilnahme gegenwärtig oder seit Ende April 1996	212	15	25	37	38	31	21	22	12	11
Teilnahme gegenwärtig oder in den letzten 4 Wochen	107	11	11	18	18	16	11	12	6	/
Teilnahme seit Ende April 1996	105	/	15	18	20	15	10	10	6	7
Weiblich										
Zusammen	1 799	55	129	177	236	254	210	199	196	343
Mit Angabe zur Teilnahme an Maßnahmen zur beruflichen Aus- und Weiterbildung	1 776	52	127	175	234	252	208	196	193	338
Darunter mit Teilnahme gegenwärtig oder seit Ende April 1996	226	14	27	32	33	40	31	22	16	13
Teilnahme gegenwärtig oder in den letzten 4 Wochen	107	8	13	15	18	18	13	13	/	/
Teilnahme seit Ende April 1996	119	5	13	17	15	22	17	9	11	9
Insgesamt										
Zusammen	3 864	123	343	423	507	493	429	403	381	781
Mit Angabe zur Teilnahme an Maßnahmen zur beruflichen Aus- und Weiterbildung	3 831	118	337	417	501	490	425	399	375	770
Darunter mit Teilnahme gegenwärtig oder seit Ende April 1996	438	29	52	68	71	71	52	44	27	24
Teilnahme gegenwärtig oder in den letzten 4 Wochen	214	19	24	33	36	34	24	25	11	8
Teilnahme seit Ende April 1996	224	10	28	35	35	38	27	19	17	15

*) Ergebnis der Unterstichprobe.

2 Bevölkerung, 15 Jahre und älter, im April 1997 nach Beteiligung am Erwerbsleben, Altersgruppen
und Teilnahme an Maßnahmen zur beruflichen Weiterbildung seit 1996 *)

1 000

Teilnahme an Maßnahmen zur beruflichen Aus- und Weiterbildung seit 1996	Insgesamt	Davon im Alter von ... bis unter ... Jahren								55 und mehr
		15 - 20	20 - 25	25 - 30	30 - 35	35 - 40	40 - 45	45 - 50	50 - 55	
Nicht erwerbspersonen										
Männlich										
Zusammen	10 498	1 540	514	393	156	119	99	130	208	7 339
Mit Angabe zur Teilnahme an Maßnahmen zur beruflichen Aus- und Weiterbildung	10 137	1 443	473	369	149	115	97	127	200	7 163
Darunter mit Teilnahme gegenwärtig oder seit Ende April 1996	889	138	335	292	77	22	9	6	/	8
Teilnahme gegenwärtig oder in den letzten 4 Wochen	878	135	333	290	76	21	9	5	/	7
Teilnahme seit Ende April 1996	11	/	/	/	/	/	/	/	/	/
Weiblich										
Zusammen	18 484	1 616	674	710	851	753	602	627	732	11 919
Mit Angabe zur Teilnahme an Maßnahmen zur beruflichen Aus- und Weiterbildung	17 908	1 524	632	688	830	736	585	610	711	11 593
Darunter mit Teilnahme gegenwärtig oder seit Ende April 1996	855	184	354	174	69	37	15	6	5	11
Teilnahme gegenwärtig oder in den letzten 4 Wochen	827	181	348	170	63	33	13	/	/	10
Teilnahme seit Ende April 1996	27	/	5	/	6	/	/	/	/	/
Insgesamt										
Zusammen	28 982	3 156	1 188	1 104	1 006	872	701	758	939	19 258
Mit Angabe zur Teilnahme an Maßnahmen zur beruflichen Aus- und Weiterbildung	28 045	2 967	1 105	1 057	979	852	681	736	911	18 756
Darunter mit Teilnahme gegenwärtig oder seit Ende April 1996	1 744	323	689	466	146	59	24	12	7	19
Teilnahme gegenwärtig oder in den letzten 4 Wochen	1 705	315	682	460	139	54	22	10	6	17
Teilnahme seit Ende April 1996	39	7	7	6	6	/	/	/	/	/
Insgesamt										
Männlich										
Zusammen	33 428	2 363	2 296	3 079	3 537	3 247	2 918	2 776	2 411	10 799
Mit Angabe zur Teilnahme an Maßnahmen zur beruflichen Aus- und Weiterbildung	32 787	2 246	2 230	3 024	3 490	3 211	2 885	2 747	2 376	10 577
Darunter mit Teilnahme gegenwärtig oder seit Ende April 1996	3 827	742	797	758	501	332	231	196	134	135
Teilnahme gegenwärtig oder in den letzten 4 Wochen	2 833	722	718	610	315	169	108	87	53	51
Teilnahme seit Ende April 1996	994	20	80	148	186	163	123	109	82	84
Weiblich										
Zusammen	35 834	2 247	2 075	2 884	3 326	3 123	2 910	2 756	2 393	14 120
Mit Angabe zur Teilnahme an Maßnahmen zur beruflichen Aus- und Weiterbildung	35 050	2 138	2 014	2 836	3 282	3 082	2 870	2 716	2 347	13 764
Darunter mit Teilnahme gegenwärtig oder seit Ende April 1996	3 226	638	809	533	372	281	227	167	108	92
Teilnahme gegenwärtig oder in den letzten 4 Wochen	2 405	619	715	396	240	155	114	80	47	39
Teilnahme seit Ende April 1996	822	19	94	137	131	126	113	87	61	53
Insgesamt										
Insgesamt	69 262	4 610	4 371	5 963	6 863	6 370	5 829	5 532	4 804	24 919
Mit Angabe zur Teilnahme an Maßnahmen zur beruflichen Aus- und Weiterbildung	67 836	4 383	4 244	5 860	6 772	6 294	5 756	5 462	4 723	24 342
Darunter mit Teilnahme gegenwärtig oder seit Ende April 1996	7 054	1 379	1 606	1 291	873	613	458	363	242	228
Teilnahme gegenwärtig oder in den letzten 4 Wochen	5 238	1 340	1 432	1 006	556	323	222	168	100	91
Teilnahme seit Ende April 1996	1 816	39	174	285	317	290	236	196	142	137

*) Ergebnis der Unterstichprobe.

3 Bevölkerung, 15 Jahre und älter, im April 1997 nach Teilnahme an Maßnahmen zur beruflichen Aus- und Weiterbildung *), Ort, Zweck und Dauer der Maßnahme, Zahl der wöchentlichen Ausbildungsstunden und Beteiligung am Erwerbsleben **)
1 000

Ort, Zweck und Dauer der beruflichen Aus- und Weiterbildung	Bevölkerung	Erwerbstätige	Erwerbslose zusammen	dar. sofort verfügbar	Nicht erwerbspersonen
Männlich					
Zusammen	33 428	20 549	2 380	2 085	10 498
Darunter mit Auskunft zur beruflichen Aus- und Weiterbildung	32 787	20 309	2 341	2 056	10 137
Dav. Ohne berufliche Aus- und Weiterbildung zusammen	28 918	17 614	2 070	1 841	9 233
Mit berufl. Aus-, Weiterbildung gegenwärtig od. im letzten Jahr zus.	3 827	2 670	268	212	869
Ort der beruflichen Aus- und Weiterbildung					
Am Arbeitsplatz, im Betrieb	1 361	1 280	34	30	47
Bei einer Industrie- und Handelskammer usw.	126	105	12	10	10
In einer besonderen Fortbildungs-/Umschulungsstätte	875	638	140	107	96
An einer beruflichen Schule/Hochschule	1 049	357	53	39	639
Durch Fernunterricht	48	41	/	/	/
Auf andere Art	231	186	15	14	31
Ohne Angabe	137	63	11	9	63
Zweck der beruflichen Aus- und Weiterbildung					
Erste berufliche Ausbildung	1 575	1 012	47	37	516
Berufl. Fortbildung im gegenwärtigen oder zuletzt ausgeübten Beruf	1 337	1 188	67	53	82
Ausbildung in einem anderen Beruf	320	169	64	46	87
Aus-, Fortbildung oder Umschulung für einen anderen Zweck	411	218	81	68	112
Ohne Angabe	185	83	5	8	93
Dauer der beruflichen Aus- und Weiterbildung					
Unter 1 Monat	705	697	6	/	/
1 bis unter 3 Monate	87	70	15	14	/
3 bis unter 6 Monate	66	45	19	17	/
6 bis unter 12 Monate	99	60	34	27	5
1 Jahr und länger	2 798	1 755	189	146	854
Ohne Angabe	73	44	6	/	24
Anzahl der Ausbildungsstunden bei der berufl. Aus- und Weiterbildung					
01 - 10	605	570	18	15	18
11 - 20	480	378	17	16	85
21 - 35	816	426	58	42	332
36 - 40	1 345	932	153	123	200
41 und mehr	122	85	/	/	33
Ohne Angabe	459	219	18	14	221
Weiblich					
Zusammen	35 834	15 256	2 095	1 799	18 484
Darunter mit Auskunft zur beruflichen Aus- und Weiterbildung	35 050	15 076	2 066	1 776	17 908
Dav. Ohne berufliche Aus- und Weiterbildung zusammen	31 779	12 972	1 775	1 548	17 032
Mit berufl. Aus-, Weiterbildung gegenwärtig od. im letzten Jahr zus.	3 226	2 084	288	226	855
Ort der beruflichen Aus- und Weiterbildung					
Am Arbeitsplatz, im Betrieb	1 071	990	28	25	53
Bei einer Industrie- und Handelskammer usw.	82	60	12	9	10
In einer besonderen Fortbildungs-/Umschulungsstätte	816	526	180	141	110
An einer beruflichen Schule/Hochschule	913	276	44	31	593
Durch Fernunterricht	29	24	/	/	/
Auf andere Art	210	163	15	13	32
Ohne Angabe	106	45	7	5	53
Zweck der beruflichen Aus- und Weiterbildung					
Erste berufliche Ausbildung	1 383	819	47	37	516
Berufl. Fortbildung im gegenwärtigen oder zuletzt ausgeübten Beruf	1 012	876	83	69	54
Ausbildung in einem anderen Beruf	326	163	67	48	96
Aus-, Fortbildung oder Umschulung für einen anderen Zweck	365	185	83	66	116
Ohne Angabe	140	61	8	6	71
Dauer der beruflichen Aus- und Weiterbildung					
Unter 1 Monat	514	504	/	/	6
1 bis unter 3 Monate	65	49	11	10	/
3 bis unter 6 Monate	71	43	23	19	6
6 bis unter 12 Monate	101	50	42	37	9
1 Jahr und länger	2 413	1 404	204	153	805
Ohne Angabe	63	33	/	/	25
Anzahl der Ausbildungsstunden bei der berufl. Aus- und Weiterbildung					
01 - 10	583	530	20	18	33
11 - 20	420	305	21	18	94
21 - 35	668	294	55	40	320
36 - 40	1 112	749	172	136	192
41 und mehr	71	44	6	/	21
Ohne Angabe	373	162	14	11	196
Insgesamt					
Insgesamt	69 262	35 805	4 475	3 884	28 982
Darunter mit Auskunft zur beruflichen Aus- und Weiterbildung	67 836	35 385	4 406	3 831	28 045
Dav. Ohne berufliche Aus- und Weiterbildung zusammen	60 697	30 586	3 845	3 389	26 265
Mit berufl. Aus-, Weiterbildung gegenwärtig od. im letzten Jahr zus.	7 054	4 754	556	438	1 744
Ort der beruflichen Aus- und Weiterbildung					
Am Arbeitsplatz, im Betrieb	2 432	2 269	62	55	100
Bei einer Industrie- und Handelskammer usw.	208	165	23	19	19
In einer besonderen Fortbildungs-/Umschulungsstätte	1 691	1 165	320	248	206
An einer beruflichen Schule/Hochschule	1 963	633	97	71	1 232
Durch Fernunterricht	77	65	5	/	7
Auf andere Art	442	349	29	27	63
Ohne Angabe	242	107	19	14	116
Zweck der beruflichen Aus- und Weiterbildung					
Erste berufliche Ausbildung	2 958	1 831	94	75	1 033
Berufl. Fortbildung im gegenwärtigen oder zuletzt ausgeübten Beruf	2 349	2 064	149	123	136
Ausbildung in einem anderen Beruf	646	332	131	94	183
Aus-, Fortbildung oder Umschulung für einen anderen Zweck	776	383	164	133	228
Ohne Angabe	325	144	17	14	164
Dauer der beruflichen Aus- und Weiterbildung					
Unter 1 Monat	1 219	1 201	10	9	8
1 bis unter 3 Monate	151	120	25	24	6
3 bis unter 6 Monate	137	88	42	36	8
6 bis unter 12 Monate	199	110	75	63	14
1 Jahr und länger	5 211	3 159	393	299	1 659
Ohne Angabe	136	77	10	8	49
Anzahl der Ausbildungsstunden bei der berufl. Aus- und Weiterbildung					
01 - 10	1 188	1 100	38	33	50
11 - 20	900	683	38	34	179
21 - 35	1 484	720	113	81	651
36 - 40	2 457	1 740	325	259	392
41 und mehr	193	129	10	7	54
Ohne Angabe	831	382	32	25	417

*) Gegenwärtig oder in den letzten 4 Wochen bzw. im letzten Jahr.- **) Ergebnis der Unterstichprobe.

4 Erwerbstätige mit Angabe des monatlichen Nettoeinkommens im April 1997 nach allgemeinem Schulabschluß berufsbildendem oder Hochschulabschluß und monatlichem Nettoeinkommen

1 000

Allgemeiner Schulabschluß Berufsbildender Abschluß bzw. Hochschulabschluß	Ins- gesamt	Davon mit einem monatlichen Nettoeinkommen von ... bis unter ... DM										
		unter 600	600 - 1 000	1 000 - 1 400	1 400 - 1 800	1 800 - 2 200	2 200 - 2 500	2 500 - 3 000	3 000 - 4 000	4 000 - 5 000	5 000 - 6 000	6 000 und mehr
Männlich												
Zusammen	19 384	587	843	712	1 284	2 358	2 459	3 098	4 028	1 825	929	1 261
Mit Angabe eines allgemeinen Schulabschlusses zusammen	18 334	494	792	658	1 204	2 214	2 325	2 934	3 847	1 758	895	1 213
davon:												
Haupt-(Volks-)schulabschluß Abschluß der allgemeinbildenden polytechnischen Oberschule in der ehemaligen DDR	8 126	190	288	241	477	1 025	1 278	1 684	2 007	581	186	169
Realschul- oder gleichwertiger Abschluß	2 169	56	77	147	407	560	352	267	214	57	17	15
Fachhoch-/Hochschulreife	3 514	139	236	113	137	343	395	510	791	440	194	217
Mit Angabe eines berufsbildenden bzw. Hochschulabschlusses zus.	4 525	110	191	157	184	286	301	472	835	680	498	812
davon:												
Lehr-/Anlernausbildung (einschl. gleichwertiger Berufsfachschul- abschluß sowie berufliches Praktikum)	10 498	144	221	337	856	1 629	1 683	2 011	2 337	751	252	277
Fachschulabschluß (einschl. einer Meister-/Technikerausbildung)	1 917	14	22	38	70	144	181	276	566	331	139	138
Fachschulabschluß in der ehemaligen DDR	188	/	/	8	17	34	31	33	39	12	/	/
Fachhochschulabschluß (einschl. Ingenieurschul- und Verwal- tungsfachhochschulabschluß)	1 303	10	11	14	28	51	76	140	288	271	189	227
Universitätsabschluß (einschl. Lehrerausbildung)	1 954	17	19	36	55	97	94	171	338	316	280	529
Weiblich												
Zusammen	14 423	1 667	1 996	1 841	1 958	2 321	1 589	1 373	1 046	365	140	128
Mit Angabe eines allgemeinen Schulabschlusses zusammen	13 670	1 534	1 896	1 740	1 852	2 201	1 520	1 317	1 005	349	134	122
davon:												
Haupt-(Volks-)schulabschluß Abschluß der allgemeinbildenden polytechnischen Oberschule in der ehemaligen DDR	5 104	761	913	772	794	812	461	330	190	43	14	13
Realschul- oder gleichwertiger Abschluß	1 865	113	207	313	357	371	238	170	79	11	/	/
Fachhoch-/Hochschulreife	3 687	432	507	411	437	629	472	403	278	67	24	27
Mit Angabe eines berufsbildenden bzw. Hochschulabschlusses zus.	3 014	228	269	244	264	390	349	414	459	228	92	78
davon:												
Lehr-/Anlernausbildung (einschl. gleichwertiger Berufsfachschul- abschluß sowie berufliches Praktikum)	8 338	881	1 089	1 164	1 279	1 515	1 004	767	459	105	37	38
Fachschulabschluß (einschl. einer Meister-/Technikerausbildung)	595	47	48	62	69	99	85	87	68	17	6	7
Fachschulabschluß in der ehemaligen DDR	490	12	22	40	67	110	102	85	44	6	/	/
Fachhochschulabschluß (einschl. Ingenieurschul- und Verwal- tungsfachhochschulabschluß)	564	34	31	36	48	68	71	98	111	40	15	11
Universitätsabschluß (einschl. Lehrerausbildung)	1 192	57	51	56	84	121	107	171	259	164	98	56
Insgesamt												
Insgesamt	33 808	2 254	2 840	2 553	3 242	4 679	4 048	4 471	5 074	2 190	1 069	1 389
Mit Angabe eines allgemeinen Schulabschlusses zusammen	32 004	2 029	2 687	2 399	3 056	4 415	3 845	4 251	4 852	2 107	1 029	1 335
davon:												
Haupt-(Volks-)schulabschluß Abschluß der allgemeinbildenden polytechnischen Oberschule in der ehemaligen DDR	13 230	951	1 201	1 012	1 271	1 838	1 739	2 015	2 197	624	200	182
Realschul- oder gleichwertiger Abschluß	4 034	169	284	460	763	931	590	437	293	68	21	18
Fachhoch-/Hochschulreife	7 200	571	742	525	574	971	867	913	1 069	507	217	245
Mit Angabe eines berufsbildenden bzw. Hochschulabschlusses zus.	7 540	337	461	401	448	675	649	886	1 293	908	590	890
davon:												
Lehr-/Anlernausbildung (einschl. gleichwertiger Berufsfachschul- abschluß sowie berufliches Praktikum)	27 039	1 218	1 517	1 792	2 573	3 869	3 434	3 839	4 508	2 012	990	1 287
Fachschulabschluß (einschl. einer Meister-/Technikerausbildung)	18 836	1 025	1 310	1 502	2 135	3 144	2 687	2 778	2 796	856	288	315
Fachschulabschluß in der ehemaligen DDR	2 512	61	70	100	139	244	266	363	634	348	145	144
Fachhochschulabschluß (einschl. Ingenieurschul- und Verwal- tungsfachhochschulabschluß)	678	14	25	49	84	145	133	118	82	18	/	/
Universitätsabschluß (einschl. Lehrerausbildung)	1 867	43	42	50	76	119	147	238	399	311	204	238
	3 146	74	71	92	139	218	201	342	597	480	348	585

5 Erwerbstätige im April 1997 nach normalerweise je Woche geleisteten Arbeitsstunden, allgemeinem Schulabschluss, berufsbildendem bzw. Hochschulabschluss und Stellung im Beruf

1 000

Allgemeiner Schulabschluss Berufsbildender Abschluß bzw. Hochschulabschluss	Insgesamt		Stellung im Beruf									
			Selbständige		Mithelfende Fam.-Ang.		Beamte/ Beamtinnen		Angestellte 1)		Arbeiter/ -innen 2)	
	ins- gesamt	weib- lich	ins- gesamt	weib- lich	ins- gesamt	weib- lich	ins- gesamt	weib- lich	ins- gesamt	weib- lich	ins- gesamt	weib- lich
Zusammen	Normalerweise geleistete Arbeitszeit unter 32 Stunden											
	6 631	5 583	490	302	226	173	259	221	3 629	3 246	2 027	1 642
Mit Angabe eines allgemeinen Schulabschlusses zusammen	6 204	5 270	466	289	202	158	253	215	3 466	3 109	1 817	1 499
davon:												
Haupt-(Volks-)schulabschluss	2 838	2 492	154	94	129	98	8	7	1 270	1 198	1 277	1 095
Abschluß der allgemeinbildenden polytechnischen Oberschule in der ehemaligen DDR	481	447	14	9	5	/	/	/	302	290	157	142
Realschul- oder gleichwertiger Abschluß	1 440	1 317	94	68	38	35	46	41	1 051	1 001	212	172
Fachhoch-/Hochschulreife	1 445	1 014	204	118	30	22	196	165	843	620	171	90
Mit Angabe eines berufsbildenden bzw. Hochschulabschlusses zus.	4 918	4 220	388	246	130	101	243	207	3 010	2 738	1 147	928
davon:												
Lehr-/Anlernausbildung (einschl. gleichwertiger Berufsfachschulabschluß sowie berufliches Praktikum)	3 732	3 334	202	137	106	85	43	39	2 325	2 199	1 057	875
Fachschulabschluß (einschl. einer Meister-/Technikerausbildung)	279	204	49	25	12	7	9	7	168	141	41	24
Fachschulabschluß in der ehemaligen DDR	114	105	/	/	/	/	/	/	99	94	8	7
Fachhochschulabschluß (einschl. Ingenieurschul- und Verwaltungsfachhochschulabschluß)	231	174	34	17	/	/	37	33	140	111	17	10
Universitätsabschluß (einschl. Lehrerausbildung)	561	403	99	64	6	5	154	128	277	193	25	13
Zusammen	Normalerweise geleistete Arbeitszeit 32 Stunden und mehr											
	29 174	9 672	3 038	660	134	104	2 196	501	13 357	6 361	10 449	2 046
Mit Angabe eines allgemeinen Schulabschlusses zusammen	27 638	9 167	2 869	622	124	96	2 130	488	12 822	6 107	9 694	1 854
davon:												
Haupt-(Volks-)schulabschluss	11 309	2 969	1 103	213	92	72	359	20	3 543	1 554	6 211	1 110
Abschluß der allgemeinbildenden polytechnischen Oberschule in der ehemaligen DDR	3 713	1 488	264	79	/	/	128	25	1 555	1 015	1 762	366
Realschul- oder gleichwertiger Abschluß	6 141	2 565	566	134	19	15	525	101	3 728	2 035	1 303	278
Fachhoch-/Hochschulreife	6 475	2 146	936	195	9	7	1 118	341	3 996	1 503	416	100
Mit Angabe eines berufsbildenden bzw. Hochschulabschlusses zus.	23 643	7 560	2 613	539	80	60	1 940	455	11 476	5 329	7 533	1 178
davon:												
Lehr-/Anlernausbildung (einschl. gleichwertiger Berufsfachschulabschluß sowie berufliches Praktikum)	16 160	5 472	1 251	309	67	50	785	116	7 058	3 893	7 000	1 104
Fachschulabschluß (einschl. einer Meister-/Technikerausbildung)	2 437	433	591	63	9	6	150	18	1 317	314	370	32
Fachschulabschluß in der ehemaligen DDR	586	399	47	17	/	/	25	11	461	354	53	16
Fachhochschulabschluß (einschl. Ingenieurschul- und Verwaltungsfachhochschulabschluß)	1 723	414	218	32	/	/	336	86	1 109	283	57	13
Universitätsabschluß (einschl. Lehrerausbildung)	2 736	843	506	117	/	/	644	224	1 531	486	53	13
Insgesamt	35 805	15 256	3 528	961	360	278	2 455	722	16 986	9 606	12 476	3 688
Mit Angabe eines allgemeinen Schulabschlusses zusammen	33 842	14 438	3 334	911	326	255	2 383	702	16 288	9 216	11 511	3 353
davon:												
Haupt-(Volks-)schulabschluss	14 148	5 461	1 257	307	221	170	367	27	4 814	2 753	7 488	2 205
Abschluß der allgemeinbildenden polytechnischen Oberschule in der ehemaligen DDR	4 193	1 935	278	88	8	7	130	27	1 857	1 305	1 919	508
Realschul- oder gleichwertiger Abschluß	7 581	3 881	660	203	57	50	571	142	4 778	3 036	1 516	450
Fachhoch-/Hochschulreife	7 920	3 160	1 140	313	40	28	1 314	506	4 839	2 122	588	190
Mit Angabe eines berufsbildenden bzw. Hochschulabschlusses zus.	28 560	11 781	3 001	784	210	161	2 183	662	14 486	8 067	8 680	2 106
davon:												
Lehr-/Anlernausbildung (einschl. gleichwertiger Berufsfachschulabschluß sowie berufliches Praktikum)	19 893	8 806	1 453	446	173	135	828	154	9 383	6 092	8 056	1 979
Fachschulabschluß (einschl. einer Meister-/Technikerausbildung)	2 716	637	640	89	20	13	158	25	1 486	455	411	56
Fachschulabschluß in der ehemaligen DDR	701	504	51	20	/	/	26	12	560	447	62	23
Fachhochschulabschluß (einschl. Ingenieurschul- und Verwaltungsfachhochschulabschluß)	1 954	588	252	49	6	/	373	119	1 249	394	74	22
Universitätsabschluß (einschl. Lehrerausbildung)	3 297	1 246	604	181	9	7	798	352	1 808	680	78	26

1) Einschl. Auszubildende in anerkannten kaufmännischen und technischen Ausbildungsberufen.
2) Einschl. Auszubildende in anerkannten gewerblichen Ausbildungsberufen.

6.1 Erwerbstätige im April 1997 nach Berufsgruppen, ausgewählten Berufsordnungen und allgemeinem Schulabschluß

1 000

Nr. der Systematik 1)	Berufsgruppe Berufsordnung (i = insgesamt, w = weiblich)	Erwerbstätige insgesamt	Darunter mit Angabe eines allgemeinen Schulabschlusses				
			zusammen	davon			
				Haupt-(Volk-)schulabschluß	Abschluß der polytechnischen Oberschule in der ehemaligen DDR	Realschul- oder gleichw. Abschluß	Fachhoch-/Hochschulreife
01	Landwirtschaftliche Berufe	i 531 w 202	506 194	385 152	24 6	69 27	28 8
011	Landwirte/Landwirtinnen, Pflanzenschutzler/-innen	i 348 w 86	335 84	249 61	16 /	49 14	21 5
013	Landarbeitskräfte	i 51 w 23	46 21	30 15	7 /	7 /	/
014	Mithelfende Familienangehörige in der Landwirtschaft, a.n.g.	i 111 w 85	105 81	90 70	/	10 9	/
02	Tierwirtschaftliche Berufe	i 56 w 26	54 26	23 9	20 11	7 /	/
023	Tier-, Pferde-, Fischwirte und -wirtinnen	i 35 w 15	34 15	14 /	13 7	/	/
024	Tierpfleger/-innen und verwandte Berufe, a.n.g.	i 21 w 11	19 11	9 /	7 /	/	/
03	Verwaltungs-, Beratungs- und technische Fachkräfte in der Land- und Tierwirtschaft	i 20 w /	19 /	/	/	/	11 /
031	Verwalter/-innen in der Land- und Tierwirtschaft	i / w /	/	-	/	/	/
032	Land-, Tierwirtschaftsberater/-innen, Agraringenieure/Agraringenieurinnen, Agrartechniker/-innen	i 17 w /	17 /	/	/	/	10 /
05	Gartenbauberufe	i 378 w 163	352 156	193 73	67 43	57 30	35 10
051	Gärtner/-innen, Gartenarbeiter/-innen	i 281 w 86	258 82	153 38	51 29	35 11	19 /
052	Ingenieure/Ingenieurinnen, Techniker/-innen in Gartenbau und Landespflege	i 17 w /	17 /	/	/	/	11 /
06	Forst-, Jagdberufe	i 70 w 11	68 10	31 /	14 /	8 /	14 /
062	Forstwirte/Forstwirtinnen (Walдарbeiter/-innen)	i 39 w /	38 /	23 /	9 /	/	/
07	Bergleute	i 92 w /	85 /	61 /	13 /	8 /	/
08	Mineralgewinner/-innen, Mineralaufbereiter/-innen	i 13 w /	13 /	9 /	/	/	/
10	Steinbearbeiter/-innen	i 35 w /	34 /	22 /	5 /	/	/
11	Beustoffhersteller/-innen	i / w -	/	-	-	-	-
12	Keramiker/-innen	i 24 w 8	21 8	16 /	/	/	/
13	Berufe in der Glasherstellung und -bearbeitung	i 31 w 10	29 10	18 6	/	5 /	/
131	Glashersteller/-innen	i 16 w /	15 /	10 /	/	/	/
14	Chemieberufe	i 183 w 33	169 31	117 20	13 /	28 /	11 /
141	Chemiebetriebswerker/-innen	i 147 w 21	137 20	94 12	11 /	23 /	9 /

1) Klassifizierung der Berufe, Ausgabe 1992 (siehe Anhang).

6.1 Erwerbstätige im April 1997 nach Berufsgruppen, ausgewählten Berufsordnungen und allgemeinem Schulabschluss

1 000

Nr. der Systematik 1)	Berufsgruppe Berufsordnung (i = insgesamt, w = weiblich)	Erwerbstätige insgesamt	Darunter mit Angabe eines allgemeinen Schulabschlusses					
			zusammen	davon				
				Haupt-(Volks-)schulabschluss	Abschluß der polytechnischen Oberschule in der ehemaligen DDR	Realschul- oder gleichw. Abschluß	Fachhoch-/Hochschulreife	
15	Kunststoffberufe	i w	59 13	56 12	41 9	5 /	7 /	/
152	Kunststoff-Formgeber/-innen	i w	36 7	34 6	24 /	/	6 /	/
16	Papierherstellungs-, Papierverarbeitungsberufe	i w	33 9	29 7	22 6	/	/	/
161	Papiermacher/-innen	i w	19 /	17 /	14 /	/	/	/
17	Druck- und Druckweiterverarbeitungsberufe	i w	194 51	183 48	108 22	15 6	42 14	18 7
174	Drucker/-innen (Hoch-, Flach-, Tiefdruck)	i w	78 8	74 8	50 /	6 /	15 /	/
18	Berufe in der Holzbearbeitung, Holz- und Flechtwarenherstellung	i w	46 12	39 9	29 6	6 /	/	/
181	Holzbearbeitungsmechaniker/-innen	i w	34 5	31 5	24 /	/	/	/
19	Berufe in der Hütten- und Halbzeugindustrie	i w	35 /	33 /	24 /	/	/	/
191	Verfahrensmechaniker/-innen (Metallerzeugung)	i w	21 /	20 /	15 /	/	/	/
20	Gießereiberufe	i w	54 /	50 /	38 /	6 /	/	/
21	Berufe in der spanlosen Metallverformung	i w	31 11	28 10	23 8	/	/	/
212	Drahtverformer/-innen, Drahtverarbeiter/-innen	i w	10 /	10 /	8 /	/	/	/
22	Berufe in der spanenden Metallverformung	i w	232 11	217 10	159 7	20 /	31 /	8 /
221	Dreher/-innen	i w	118 /	111 /	85 /	9 /	14 /	/
225	Metallschleifer/-innen	i w	40 /	37 /	29 /	/	/	/
23	Berufe in der Metalloberflächenveredlung und Metallvergütung	i w	29 /	26 /	20 /	/	/	/
234	Galvaniseure/Galvaniseurinnen, Metallfärber/-innen	i w	14 /	13 /	10 /	/	/	/
24	Metallverbindungsberufe	i w	122 12	112 10	82 8	20 /	9 /	/
241	Schweißer/-innen, Brennschneider/-innen	i w	110 /	102 /	74 /	18 /	8 /	/
25	Metall- und Anlagenbauberufe	i w	480 7	455 6	290 /	93 /	57 /	15 /
254	Konstruktionsmechaniker/-innen (Ausrüstungstechnik) und zugehörige Metallbauer/-innen	i w	390 /	370 /	241 /	74 /	43 /	12 /
256	Metallbauer/-innen (Metallgestaltung) und Schmiede/Schmiedinnen (Handwerk)	i w	15 /	14 /	9 /	/	/	/

1) Klassifizierung der Berufe, Ausgabe 1992 (siehe Anhang).

6.1 Erwerbstätige im April 1997 nach Berufsgruppen, ausgewählten Berufsordnungen und allgemeinem Schulabschluss

1 000

Nr. der Systematik 1)	Berufsgruppe Berufsordnung (i = insgesamt, w = weiblich)	Erwerbstätige insgesamt	Darunter mit Angabe eines allgemeinen Schulabschlusses					
			zusammen	davon				
				Haupt-(Volks-)schulabschluss	Abschluß der polytechnischen Oberschule in der ehemaligen DDR	Realschul- oder gleichw. Abschluß	Fachhoch-/Hochschulreife	
26	Blechkonstruktions- und Installationsberufe	i w	604 54	574 49	335 35	129 6	86 6	23 /
264	Anlagenmechaniker/-innen (Versorgungstechnik)	i w	24 /	23 /	16 -	/ /	/ -	/ -
268	Zentralheizungs-, Lüftungsbauer und -bauerinnen	i w	159 /	153 /	79 /	44 /	24 /	6 -
269	Installations- und Montageberufe, a.n.g.	i w	253 50	235 45	145 34	48 /	29 /	12 /
27	Maschinenbau- und -wartungsberufe	i w	489 22	473 21	308 13	46 /	99 /	21 /
270	Industriemechaniker/-innen o.n.F., Mechaniker/-innen o.n.A.	i w	166 9	160 9	89 /	14 /	50 /	7 /
273	Industriemechaniker/-innen (Maschinen- und Systemtechnik), Maschinenbau-mechaniker/-innen	i w	215 /	209 /	145 /	17 /	36 /	11 /
28	Fahr-, Flugzeugbau- und -wartungsberufe	i w	468 8	447 8	275 /	66 /	88 /	18 /
281	Kraftfahrzeug-, Zweirad-mechaniker/-innen	i w	396 7	377 6	233 /	54 /	75 /	15 /
29	Werkzeug- und Formenbauberufe	i w	153 /	148 /	96 /	12 /	35 /	6 /
290	Werkzeugmechaniker/-innen, Werkzeugmacher/-innen o.n.F.	i w	130 /	126 /	81 /	10 /	30 /	5 /
30	Feinwerktechnische und verwandte Berufe	i w	221 81	210 78	71 17	23 14	76 30	40 17
300	Industriemechaniker/-innen (Geräte- und Feinwerktechnik), Feinmechaniker/-innen	i w	48 /	46 /	28 /	/ /	12 /	/ /
31	Elektroberufe	i w	834 49	806 47	379 20	146 9	221 14	60 /
316	Elektromechaniker/-innen, Industrieelektroniker/-innen	i w	142 11	137 10	66 /	19 /	40 /	12 /
32	Montierer/-innen und Metallberufe, a.n.g.	i w	186 83	156 72	124 58	12 5	13 7	7 /
323	Metallarbeiter/-innen o.n.A.	i w	92 18	79 16	64 13	/ /	7 /	/ /
33	Spinnberufe	i w	11 5	11 5	8 /	/ /	/ /	/ /
34	Berufe i.d. Textilherstellung	i w	26 10	24 10	17 7	/ /	/ /	/ /
35	Berufe i.d. Textilverarbeitung	i w	165 148	155 138	119 106	17 16	12 11	6 5
351	Oberbekleidungsschneider/-innen	i w	59 49	56 46	40 32	5 /	7 6	/ /
358	Textilnäher/-innen, a.n.g.	i w	74 71	69 67	56 54	8 8	/ /	/ /
36	Textilveredler/-innen	i w	9 /	8 /	6 /	/ /	/ /	/ /

1) Klassifizierung der Berufe, Ausgabe 1992 (siehe Anhang).

6.1 Erwerbstätige im April 1997 nach Berufsgruppen, ausgewählten Berufsordnungen und allgemeinem Schulabschluß

1 000

Nr. der Systematik 1)	Berufsgruppe Berufsordnung (i = insgesamt, w = weiblich)	Erwerbstätige insgesamt	Darunter mit Angabe eines allgemeinen Schulabschlusses				
			zusammen	davon			
				Haupt-(Volks-)schulabschluß	Abschluß der polytechnischen Oberschule in der ehemaligen DDR	Realschul- oder gleichw. Abschluß	Fachhoch-/Hochschulreife
37	Berufe in der Lederherstellung, Leder- und Fellverarbeitung	i 44 w 14	41 14	31 10	/ /	5 /	/ /
372	Schuhmacher/-innen (Handwerk)	i 18 w /	18 /	12 /	/ /	/ /	/ /
39	Berufe in der Back-, Konditor-, Süßwarenherstellung	i 168 w 41	155 38	102 19	20 9	27 8	6 /
391	Bäcker/-innen	i 126 w 23	117 22	80 13	13 /	18 /	/ /
40	Fleischer/-innen	i 123 w 10	118 9	87 5	14 /	15 /	/ /
41	Köche/Köchinnen	i 468 w 292	417 262	262 174	70 48	62 29	23 11
42	Berufe in der Getränke-, Genußmittelherstellung	i 22 w /	21 /	12 /	/ /	/ /	/ /
421	Brauer/-innen und Mälzer/-innen	i 11 w /	10 /	6 /	/ /	/ /	/ /
43	Übrige Ernährungsberufe	i 29 w 11	27 10	18 7	/ /	/ /	/ /
44	Hochbauberufe	i 578 w 8	544 8	328 /	150 /	52 /	14 /
441	Maurer/-innen, Feuerungs- und Schornsteinbauer/-innen	i 416 w 6	396 5	244 /	107 /	37 /	8 /
46	Tiefbauberufe	i 196 w /	183 /	107 /	57 /	15 /	/ /
461	Straßenbauer/-innen	i 81 w /	75 /	50 /	18 /	5 /	/ -
47	Bauhilfsarbeiter/-innen	i 137 w 10	120 8	77 /	29 /	8 /	6 /
48	Ausbauberufe	i 475 w 8	449 8	266 /	116 /	52 /	15 /
487	Zimmerer	i 127 w /	121 /	73 /	25 /	17 /	6 /
488	Dachdecker/-innen	i 114 w /	108 /	65 /	28 /	13 /	/ /
49	Raumausstatter/-innen, Polsterer/Polsterinnen	i 79 w 18	75 18	45 10	11 /	14 /	/ /
50	Berufe in der Holz- und Kunststoffverarbeitung	i 430 w 22	411 21	257 11	62 /	64 /	28 /
501	Tischler/-innen	i 378 w 16	360 16	227 8	54 /	55 /	24 /
51	Maler/-innen, Lackierer/-innen und verwandte Berufe	i 348 w 23	328 22	230 13	54 /	35 /	9 /
511	Maler/-innen und Lackierer/-innen (Ausbau)	i 212 w 10	200 9	134 5	41 /	20 /	/ /
52	Warenprüfer/-innen, Versandfertigtmacher/-innen	i 410 w 221	371 201	262 144	30 18	47 25	32 13
53	Hilfsarbeiter/-innen ohne nähere Tätigkeitsangabe	i 613 w 251	478 201	366 149	40 23	42 20	30 9
54	Maschinen-, Anlagenführer und -führerinnen, a.n.g.	i 401 w 43	375 40	259 28	67 6	35 /	14 /

1) Klassifizierung der Berufe, Ausgabe 1992 (siehe Anhang).

6.1 Erwerbstätige im April 1997 nach Berufsgruppen, ausgewählten Berufsordnungen und allgemeinem Schulabschluß

1 000

Nr. der Systematik 1)	Berufsgruppe Berufsordnung (i = insgesamt, w = weiblich)	Erwerbstätige insgesamt	Darunter mit Angabe eines allgemeinen Schulabschlusses				
			zusammen	davon			
				Haupt-(Volk-)schulabschluß	Abschluß der polytechnischen Oberschule in der ehemaligen DDR	Realschul- oder gleichw. Abschluß	Fachhoch-/Hochschulreife
55	Maschineneinrichter/-innen, a.n.g.	i w 71 /	68 /	50 /	6 /	10 /	/
60	Ingenieure/Ingenieurinnen, a.n.g.	i w 967 94	938 91	70 /	50 11	91 6	726 72
603	Bauingenieure/Bauingenieurinnen	i w 160 19	155 19	10 /	16 /	15 /	115 14
609	Architekten/Architektinnen Raumplaner/-innen, a.n.g.	i w 115 23	111 22	5 -	/	8 /	95 21
61	Chemiker/-innen, Physiker/-innen, Mathematiker/-innen	i w 93 16	90 16	/	/	/	84 15
62	Techniker/-innen, a.n.g.	i w 866 108	834 104	305 22	72 16	264 34	193 32
63	Technische Sonderfachkräfte	i w 117 68	113 66	34 15	14 10	39 24	26 16
633	Chemielaboranten/Chemielaborantinnen	i w 74 44	72 42	21 10	9 8	28 17	13 8
64	Technische Zeichner/-innen und verwandte Berufe	i w 147 89	142 86	40 20	17 15	59 37	26 15
641	Technische Zeichner/-innen	i w 78 45	75 44	25 13	7 6	32 19	12 6
65	Industrie-, Werk-, Ausbildungsmeister und -meisterinnen	i w 187 15	181 14	97 /	23 /	37 /	24 /
651	Industrie-, Werkmeister und -meisterinnen	i w 146 /	141 /	84 /	14 /	29 /	13 /
66	Verkaufspersonal	i w 1 586 1 308	1 505 1 246	893 770	267 226	245 192	100 58
660	Verkäufer/-innen o.n.A.	i w 825 690	781 657	449 394	140 122	132 106	59 35
661	Nahrungs-, Genußmittelverkäufer/-innen	i w 415 378	393 362	261 241	69 66	50 45	12 10
662	Sonstige Fachverkäufer/-innen	i w 325 237	310 226	167 134	54 39	60 41	28 13
67	Groß- und Einzelhandelskaufleute, Ein- und Verkaufsfachleute	i w 1 042 488	987 467	359 183	92 54	331 152	206 78
672	Einzelhandelskaufleute ohne Fachbereichsangabe, ambulante Händler/-innen	i w 297 166	280 158	127 76	23 15	96 54	34 13
68	Warenkaufleute, a.n.g., Vertreter/-innen	i w 349 118	333 114	107 32	43 15	105 43	78 24
687	Handelsvertreter/-innen, Vertriebsbeauftragte	i w 92 15	88 14	28 /	11 /	30 /	19 /
689	Andere Vertreter/-innen, Handlungsreisende	i w 145 34	139 33	42 8	19 /	38 9	39 11
69	Bank-, Bausparkassen-, Versicherungsfachleute	i w 874 413	847 400	142 67	63 39	348 169	294 126
691	Bankfachleute	i w 579 305	562 296	72 43	38 28	249 131	203 94
695	Versicherungsfachleute (nicht gesetzliche Sozialversicherung)	i w 286 105	276 101	68 23	24 11	96 37	88 30

1) Klassifizierung der Berufe, Ausgabe 1992 (siehe Anhang).

6.1 Erwerbstätige im April 1997 nach Berufsgruppen, ausgewählten Berufsordnungen und allgemeinem Schulabschluss

1 000

Nr. der Systematik 1)	Berufsgruppe Berufsordnung (i = insgesamt, w = weiblich)	Erwerbstätige insgesamt	Darunter mit Angabe eines allgemeinen Schulabschlusses					
			zusammen	davon				
				Haupt-(Volks-)schulabschluss	Abschluß der polytechnischen Oberschule in der ehemaligen DDR	Realschul- oder gleichw. Abschluß	Fachhoch-/Hochschulreife	
70	Andere Dienstleistungskaufleute und zugehörige Berufe	i w	433 189	412 180	108 39	41 24	125 54	138 63
71	Berufe des Landverkehrs	i w	1 163 70	1 102 66	697 33	222 15	115 12	67 /
712	Eisenbahnbetriebspersonal	i w	74 14	71 13	30 /	24 8	13 /	/ /
714	Berufskraftfahrer/-innen, Kutscher/-innen	i w	951 45	898 42	593 27	170 /	83 8	53 /
72	Berufe des Wasser- und Luftverkehrs	i w	45 /	43 /	16 /	/ /	9 /	15 /
73	Berufe des Nachrichtenverkehrs	i w	228 144	216 135	125 73	31 25	40 28	20 9
732	Dienstleistungsfachkräfte im Postbetrieb	i w	170 94	161 90	98 50	25 20	26 15	13 /
74	Lagerverwalter/-innen, Lager-, Transportarbeiter/-innen	i w	682 125	613 110	442 76	66 14	68 14	37 6
75	Berufe in der Unternehmensleitung, -beratung und -prüfung	i w	1 316 373	1 264 358	273 66	111 40	304 112	577 141
750	Unternehmer/-innen, Geschäftsführer/-innen, a.n.g.	i w	617 127	591 122	159 35	64 17	132 35	236 36
751	Geschäftsbereichsleiter/-innen, Direktionsassistenten/Direktionsassistentinnen, a.n.g.	i w	330 71	318 69	76 13	25 7	68 17	149 32
753	Wirtschaftsprüfer/-innen Steuerberater/-innen und verwandte Berufe	i w	75 21	70 19	/ /	/ /	19 /	46 12
76	Abgeordnete, administrativ entscheidende Berufstätige	i w	380 132	367 128	37 8	26 16	78 22	226 83
77	Rechnungskaufleute, Informatiker/-innen	i w	952 522	916 500	250 180	87 72	246 143	332 104
772	Buchhalter/-innen	i w	360 288	347 278	107 90	45 42	129 99	67 47
78	Büroberufe, Kaufmännische Angestellte, a.n.g.	i w	4 585 3 342	4 370 3 190	1 313 947	487 424	1 693 1 266	876 553
787	Verwaltungsfachleute (mittlerer Dienst), a.n.g.	i w	896 551	864 531	239 128	64 50	401 267	160 87
788	Büro- und kaufmännische Sachbearbeiter/-innen, a.n.g.	i w	719 537	689 515	176 126	143 126	201 150	168 112
79	Dienst-, Wachberufe	i w	399 78	372 71	234 43	58 8	44 11	36 8
80	Sicherheitsberufe, anderweitig nicht genannt	i w	725 39	703 38	180 6	100 7	241 14	181 12
801	Soldaten, Grenzschutz-, Polizeibedienstete	i w	637 33	617 32	135 /	87 5	223 13	172 10
81	Berufe im Rechts- und Vollstreckungswesen	i w	224 65	216 63	16 /	8 /	17 6	176 52
813	Rechtsvertreter/-innen, Rechtsberater/-innen	i w	133 37	129 36	/ /	/ /	/ /	126 35

1) Klassifizierung der Berufe, Ausgabe 1992 (siehe Anhang).

StBA, FS1, R 4.1.2, 1997

6.1 Erwerbstätige im April 1997 nach Berufsgruppen, ausgewählten Berufsordnungen und allgemeinem Schulabschluß

1 000

Nr. der Systematik 1)	Berufsgruppe Berufsordnung (i = insgesamt, w = weiblich)	Erwerbstätige insgesamt	Darunter mit Angabe eines allgemeinen Schulabschlusses				
			zusammen	davon			
				Haupt-(Volks-)schulabschluß	Abschluß der polytechnischen Oberschule in der ehemaligen DDR	Realschul- oder gleichw. Abschluß	Fachhoch-/Hochschulreife
82	Publizistische, Übersetzungs-, Bibliotheks- und verwandte Berufe	i 199 w 111	191 106	15 8	9 7	23 15	143 76
821	Publizisten/Publizistinnen	i 105 w 44	101 42	/ /	/ /	9 /	86 35
83	Künstlerische und zugeordnete Berufe	i 291 w 107	272 101	45 14	17 8	58 24	153 55
84	Ärzte/Ärztinnen, Apotheker/-innen	i 403 w 162	389 157	/ /	/ /	6 /	375 147
841	Ärzte/Ärztinnen	i 277 w 104	267 101	/ /	/ /	/ /	260 97
85	Übrige Gesundheitsdienstberufe	i 1 712 w 1 483	1 646 1 426	373 315	232 214	699 629	342 268
853	Krankenschwestern/-pfleger, Hebammen/Entbindungspfleger	i 777 w 657	748 633	152 123	128 120	314 272	154 118
856	Sprechstundenhelfer/-innen	i 502 w 492	484 474	125 123	52 51	253 250	54 50
86	Soziale Berufe	i 1 039 w 858	1 000 827	243 211	154 141	303 268	301 208
861	Sozialarbeiter/-innen, Sozialpädagogen/Sozialpädagoginnen	i 202 w 123	196 119	15 8	18 13	20 13	142 84
863	Erzieher/-innen	i 417 w 389	406 380	57 52	89 87	177 166	83 74
864	Altenpfleger/-innen	i 254 w 220	241 209	117 106	29 27	64 55	31 21
87	Lehrer/-innen	i 1 206 w 672	1 175 655	37 14	60 44	70 41	1 008 556
870	Lehrer/-innen ohne nähere Angabe	i 377 w 240	367 233	5 /	19 15	12 9	331 206
871	Hochschullehrer/-innen und verwandte Berufe	i 109 w 32	106 31	/ /	/ /	/ /	101 29
872	Gymnasiallehrer/-innen	i 162 w 73	160 72	/ /	/ /	/ /	157 71
873	Grund-, Haupt-, Real-, Sonderschullehrer/-innen	i 297 w 207	292 204	/ /	23 21	10 9	254 171
88	Geistes- und naturwissenschaftliche Berufe, a.n.g.	i 269 w 98	262 96	6 /	/ /	15 /	236 87
881	Wirtschaftswissenschaftler/-innen, a.n.g.	i 99 w 28	96 27	/ /	/ /	11 /	80 23
89	Berufe in der Seelsorge	i 72 w 25	69 23	11 7	/ /	5 /	50 12
90	Berufe in der Körperpflege	i 301 w 265	289 255	176 152	40 39	63 55	9 8
901	Friseure/Friseurinnen	i 243 w 210	234 202	155 132	30 29	45 38	/ /
91	Hotel- und Gaststättenberufe	i 600 w 370	555 345	265 163	71 50	122 77	97 54
911	Hotelliers, Gastwirte/Gastwirtinnen, Hotel-, Gaststätten-geschäftsführer/-innen	i 208 w 89	193 84	111 51	24 11	35 15	23 7
912	Restaurantfachleute, Stewards/Stewardessen	i 261 w 184	238 169	114 82	29 23	48 33	48 31

1) Klassifizierung der Berufe, Ausgabe 1992 (siehe Anhang).

6.1 Erwerbstätige im April 1997 nach Berufsgruppen, ausgewählten Berufsordnungen
und allgemeinem Schulabschluß

1 000

Nr. der Sy- ste- ma- tik 1)	Berufsgruppe Berufsordnung (i = insgesamt, w = weiblich)	Erwerbstätige insgesamt	Darunter mit Angabe eines allgemeinen Schulabschlusses					
			zusammen	davon				
				Haupt-(Volks-) schulabschluß	Abschluß der polytech- nischen Ober- schule in der ehemaligen DDR	Realschul- oder gleichw. Abschluß	Fachhoch-/ Hochschul- reife	
92	Haus- und ernährungswirt- schaftliche Berufe	i	258	239	162	15	41	22
		w	244	227	156	14	38	18
93	Reinigungs- und Ent- sorgungsberufe	i	931	820	638	90	65	27
		w	762	678	540	70	50	18
934	Gebäudereiniger/-innen, Raumpfleger/-innen	i	677	598	479	59	43	17
		w	613	544	445	49	37	13
97	Mith. Familienangehörige außerhalb der Landwirt- schaft, a.n.g.	i	28	22	13	/	/	/
		w	20	17	9	/	/	/
98	Arbeitskräfte mit (noch) nicht bestimmtem Beruf	i	127	118	30	17	46	26
		w	57	53	9	8	22	14
99	Arbeitskräfte ohne nähere Tätigkeitsangabe	i	507	454	176	58	73	147
		w	177	157	68	21	24	43
	Insgesamt	i	35 805	33 842	14 147	4 193	7 581	7 920
		w	15 256	14 438	5 461	1 935	3 881	3 160

1) Klassifizierung der Berufe, Ausgabe 1992 (siehe Anhang).

6.2 Erwerbstätige im April 1997 nach Berufsgruppen, ausgewählten Berufsordnungen und berufsbildendem bzw. Hochschulabschluß

1 000

Nr. der Systematik 1)	Berufsgruppe Berufsordnung (i = insgesamt, w = weiblich)	Erwerbstätige insgesamt	Darunter mit Angabe eines berufsbildenden bzw. Hochschulabschlusses						
			zusammen	berufsbildender Abschluß			Hochschulabschluß		
				Lehr-, Anlernausbildung 2)	Fachschulabschluß (einschl. Meister-/Techniker-ausbildung)	Fachschulabschluß in der ehemaligen DDR	Fachhochschulabschluß 3)	Universitätsabschluß (einschl. Lehrerausbildung)	
01	Landwirtschaftliche Berufe	i w	531 202	365 114	282 98	64 12	/ /	7 /	8 /
011	Landwirte/Landwirtinnen, Pflanzenschützer/-innen	i w	348 86	258 52	191 43	52 7	/ /	5 /	7 /
013	Landarbeitskräfte	i w	51 23	32 14	28 12	/ /	/ /	/ /	/ -
014	Mithelfende Familienangehörige in der Landwirtschaft, a.n.g.	i w	111 85	59 44	52 39	5 /	/ /	/ /	/ /
02	Tierwirtschaftliche Berufe	i w	56 26	46 21	38 19	5 /	/ /	/ /	/ /
023	Tier-, Pferde-, Fischwirte und -wirtinnen	i w	35 15	30 13	23 11	/ /	/ /	/ /	/ /
024	Tierpfleger/-innen und verwandte Berufe, a.n.g.	i w	21 11	17 8	14 7	/ /	/ /	/ /	/ -
03	Verwaltungs-, Beratungs- und technische Fachkräfte in der Land- und Tierwirtschaft	i w	20 /	18 /	/ /	/ /	/ /	/ /	6 /
031	Verwalter/-innen in der Land- und Tierwirtschaft	i w	/ /	/ /	/ /	/ /	/ -	/ -	/ /
032	Land-, Tierwirtschaftsberater/-innen, Agraringenieure/Agraringenieurinnen, Agrartechniker/-innen	i w	17 /	16 /	/ /	/ /	/ /	/ /	5 /
05	Gartenbauberufe	i w	378 163	282 128	230 115	32 7	/ /	11 /	8 /
051	Gärtner/-innen, Gartenarbeiter/-innen	i w	281 86	201 65	169 61	25 /	/ /	/ /	/ /
052	Ingenieure/Ingenieurinnen, Techniker/-innen in Gartenbau und Landespflege	i w	17 /	17 /	/ /	/ /	/ /	7 /	/ /
06	Forst-, Jagdberufe	i w	70 11	59 9	40 7	/ /	/ -	8 /	6 /
062	Forstwirte/Forstwirtinnen (Waldarbeiter/-innen)	i w	39 /	31 /	27 /	/ /	/ -	/ -	/ -
07	Bergleute	i w	92 /	74 /	69 /	/ /	- -	/ -	/ -
08	Mineralgewinner/-innen, Mineralaufbereiter/-innen	i w	13 /	9 /	8 /	/ -	/ -	- -	/ -
10	Steinbearbeiter/-innen	i w	35 /	26 /	20 /	6 /	/ -	/ -	/ -
11	Baustoffhersteller/-innen	i w	/ -	/ -	/ -	- -	/ -	- -	- -
12	Keramiker/-innen	i w	24 8	15 /	14 /	/ /	- -	/ /	/ -
13	Berufe in der Glasherstellung und -bearbeitung	i w	31 10	20 5	17 /	/ /	/ /	/ /	/ /
131	Glaserhersteller/-innen	i w	16 /	9 /	8 /	/ /	- -	/ -	- -
14	Chemieberufe	i w	183 33	136 21	125 20	8 /	/ -	/ /	/ /
141	Chemiebetriebswerker/-innen	i w	147 21	113 14	104 13	6 /	/ -	/ /	/ /

- 1) Klassifizierung der Berufe, Ausgabe 1992 (siehe Anhang).
2) Einschl. gleichwertiger Berufsfachschulabschluß.
3) Einschl. Ingenieur- und Verwaltungsfachhochschulabschluß.

6.2 Erwerbstätige im April 1997 nach Berufsgruppen, ausgewählten Berufsordnungen und berufsbildendem bzw. Hochschulabschluß

1 000

Nr. der Systematik 1)	Berufsgruppe Berufsordnung (i = insgesamt, w = weiblich)	Erwerbstätige insgesamt	Darunter mit Angabe eines berufsbildenden bzw. Hochschulabschlusses					
			zusammen	berufsbildender Abschluß			Hochschulabschluß	
				Lehr-, Anlernausbildung 2)	Fachschulabschluß (einschl. Meister-/Techniker-ausbildung)	Fachschulabschluß in der ehemaligen DDR	Fachhochschulabschluß 3)	Universitätsabschluß (einschl. Lehrerausbildung)
15	Kunststoffberufe	i 59 w 13	39 8	37 7	/	/	-	/
152	Kunststoff-Formgeber/-innen	i 36 w 7	23 /	22 /	/	/	-	/
16	Papierherstellungs-, Papierverarbeitungsberufe	i 33 w 9	21 /	20 /	/	/	/	-
161	Papiermacher/-innen	i 19 w /	12 /	12 /	-	-	-	-
17	Druck- und Druckweiterverarbeitungsberufe	i 194 w 51	153 36	138 33	10 /	/	/	/
174	Drucker/-innen (Hoch-, Flach-, Tiefdruck)	i 78 w 8	64 6	58 /	/	/	/	/
18	Berufe in der Holzbearbeitung, Holz- und Flechtwarenerstellung	i 46 w 12	27 6	25 6	/	/	/	/
181	Holzbearbeitungsmechaniker/-innen	i 34 w 5	20 /	19 /	/	/	/	/
19	Berufe in der Hütten- und Halbzeugindustrie	i 35 w /	27 /	25 /	/	/	/	/
191	Verfahrensmechaniker/-innen (Metallerzeugung)	i 21 w /	16 /	15 /	/	-	/	/
20	Gießereiberufe	i 54 w /	37 /	34 /	/	-	/	/
21	Berufe in der spanlosen Metallverformung	i 31 w 11	20 6	19 6	/	-	/	/
212	Drahtverformer/-innen, Drahtverarbeiter/-innen	i 10 w /	7 /	7 /	/	-	-	/
22	Berufe in der spanenden Metallverformung	i 232 w 11	185 6	174 6	10	/	/	/
221	Dreher/-innen	i 118 w /	100 /	94 /	5	/	/	-
225	Metallschleifer/-innen	i 40 w /	28 /	26 /	/	-	/	/
23	Berufe in der Metalloberflächenveredlung und Metallvergütung	i 29 w /	21 /	18 /	/	-	/	/
234	Galvaniseure/Galvaniseurinnen, Metallfärber/-innen	i 14 w /	10 /	9 /	/	-	/	/
24	Metallverbindungsberufe	i 122 w 12	93 6	89 6	/	/	/	/
241	Schweißer/-innen, Brennschneider/-innen	i 110 w /	87 /	83 /	/	/	/	/
25	Metall- und Anlagenbauberufe	i 480 w 7	412 /	364 /	42 /	/	/	/
254	Konstruktionsmechaniker/-innen (Ausrüstungstechnik) und zugehörige Metallbauer/-innen	i 390 w /	338 /	304 /	30 /	/	/	/
256	Metallbauer/-innen (Metallgestaltung) und Schmiede/Schmiedinnen (Handwerk)	i 15 w /	13 /	7 /	5	/	/	/

1) Klassifizierung der Berufe, Ausgabe 1992 (siehe Anhang).

2) Einschl. gleichwertiger Berufsfachschulabschluß.

3) Einschl. Ingenieur- und Verwaltungsfachhochschulabschluß.

6.2 Erwerbstätige im April 1997 nach Berufsgruppen, ausgewählten Berufsordnungen und berufsbildendem bzw. Hochschulabschluß

1 000

Nr. der Systematik 1)	Berufsgruppe Berufsordnung (i = insgesamt, w = weiblich)	Erwerbstätige insgesamt	Darunter mit Angabe eines berufsbildenden bzw. Hochschulabschlusses						
			zusammen	berufsbildender Abschluß			Hochschulabschluß		
				Lehr-, Anlernausbildung 2)	Fachschulabschluß (einschl. Meister-/Techniker-ausbildung)	Fachschulabschluß in der ehemaligen DDR	Fachhochschulabschluß 3)	Universitätsabschluß (einschl. Lehrerausbildung)	
26	Blechkonstruktions- und Installationsberufe	i w	604 54	475 29	405 27	59 /	/ /	/ /	/ /
264	Anlagenmechaniker/-innen (Versorgungstechnik)	i w	24 /	21 /	20 /	/ -	- -	/ -	/ -
268	Zentralheizungs-, Lüftungsbauer und -bauerinnen	i w	159 /	130 /	104 /	23 /	/ -	/ -	/ -
269	Installations- und Montageberufe, a.n.g.	i w	253 50	190 27	168 25	15 /	/ /	/ /	/ /
27	Maschinenbau- und -wartungsberufe	i w	489 22	409 15	366 14	35 /	/ -	/ /	/ -
270	Industriemechaniker/-innen o.n.F., Mechaniker/-innen o.n.A.	i w	166 9	124 7	107 7	14 /	/ -	/ -	/ -
273	Industriemechaniker/-innen (Maschinen- und Systemtechnik), Maschinenbau-mechaniker/-innen	i w	215 /	192 /	171 /	17 /	/ -	/ -	/ -
28	Fahr-, Flugzeugbau- und -wartungsberufe	i w	468 8	373 5	283 /	85 /	/ -	/ -	/ /
281	Kraftfahrzeug-, Zweiradmechaniker/-innen	i w	396 7	312 /	234 /	74 /	/ -	/ -	/ /
29	Werkzeug- und Formenbauberufe	i w	153 /	133 /	115 /	17 /	/ -	/ -	/ -
290	Werkzeugmechaniker/-innen, Werkzeugmacher/-innen o.n.F.	i w	130 /	114 /	98 /	14 /	/ -	/ -	/ -
30	Feinwerktechnische und verwandte Berufe	i w	221 81	182 67	123 50	46 10	6 /	/ /	/ /
300	Industriemechaniker/-innen (Geräte- und Feinwerktechnik), Feinmechaniker/-innen	i w	48 /	40 /	34 /	6 /	/ -	/ -	/ -
31	Elektroberufe	i w	834 49	702 35	556 30	126 /	6 /	9 /	/ /
316	Elektromechaniker/-innen, Industrieelektroniker/-innen	i w	142 11	124 8	68 7	51 /	/ /	/ /	/ /
32	Montierer/-innen und Metallberufe, a.n.g.	i w	186 83	101 41	96 40	/ /	/ /	/ /	/ /
323	Metallarbeiter/-innen o.n.A.	i w	92 18	53 8	50 8	/ /	- -	/ -	/ -
33	Spinnberufe	i w	11 5	7 /	5 /	/ /	/ /	/ -	- -
34	Berufe i.d. Textilherstellung	i w	26 10	18 7	16 7	/ /	/ /	/ -	- -
35	Berufe i.d. Textilverarbeitung	i w	165 148	117 104	105 95	9 7	/ /	/ /	/ /
351	Oberbekleidungsschneider/-innen	i w	59 49	47 39	39 33	8 5	- -	/ /	/ /
358	Textilnäher/-innen, a.n.g.	i w	74 71	48 46	46 44	/ /	/ /	/ /	/ /
36	Textilveredler/-innen	i w	9 /	5 /	/ /	/ /	- -	- -	/ /

1) Klassifizierung der Berufe, Ausgabe 1992 (siehe Anhang).

2) Einschl. gleichwertiger Berufsfachschulabschluß.

3) Einschl. Ingenieur- und Verwaltungsfachhochschulabschluß.

6.2 Erwerbstätige im April 1997 nach Berufsgruppen, ausgewählten Berufsordnungen und berufsbildendem bzw. Hochschulabschluß

1 000

Nr. der Systematik 1)	Berufsgruppe Berufsordnung (i = insgesamt, w = weiblich)	Erwerbstätige insgesamt	Darunter mit Angabe eines berufsbildenden bzw. Hochschulabschlusses					
			zusammen	berufsbildender Abschluß			Hochschulabschluß	
				Lehr-, Anlernausbildung 2)	Fachschulabschluß (einschl. Meister-/Techniker-ausbildung)	Fachschulabschluß in der ehemaligen DDR	Fachhochschulabschluß 3)	Universitätsabschluß (einschl. Lehrerausbildung)
37	Berufe in der Lederherstellung, Leder- und Fellverarbeitung	i 44 w 14	34 9	23 8	9 /	/ /	/ /	/ /
372	Schuhmacher/-innen (Handwerk)	i 18 w /	16 /	9 /	7 /	/ /	- /	/ /
39	Berufe in der Back-, Konditor-, Süßwarenherstellung	i 168 w 41	124 26	85 23	37 /	/ -	/ /	/ /
391	Bäcker/-innen	i 126 w 23	93 13	63 12	28 /	/ -	/ /	/ /
40	Fleischer/-innen	i 123 w 10	105 7	70 6	33 /	/ -	/ /	/ -
41	Köche/Köchinnen	i 468 w 292	284 165	255 154	19 5	/ /	/ /	/ /
42	Berufe in der Getränke-, Genußmittelherstellung	i 22 w /	16 /	12 /	/ /	/ -	/ /	/ -
421	Brauer/-innen und Mälzer/-innen	i 11 w /	9 /	6 /	/ /	- -	/ /	/ -
43	Übrige Ernährungsberufe	i 29 w 11	20 6	16 5	/ /	- -	/ /	/ /
44	Hochbauberufe	i 578 w 8	462 6	414 5	41 /	/ -	/ -	/ -
441	Maurer/-innen, Feuerungs- und Schornsteinbauer/-innen	i 416 w 6	337 /	303 /	31 /	/ -	/ -	/ -
46	Tiefbauberufe	i 196 w /	148 /	133 /	12 -	/ /	/ -	/ -
461	Straßenbauer/-innen	i 81 w /	57 /	52 /	/ -	/ /	/ -	- -
47	Bauhilfsarbeiter/-innen	i 137 w 10	83 7	77 7	/ /	/ -	/ -	/ -
48	Ausbauberufe	i 475 w 8	377 6	318 /	59 /	/ /	/ -	/ -
487	Zimmerer	i 127 w /	101 /	85 /	15 /	/ -	/ -	/ -
488	Dachdecker/-innen	i 114 w /	89 /	74 /	13 /	/ -	/ -	/ -
49	Raumausstatter/-innen, Polsterer/Polsterinnen	i 79 w 18	64 13	51 12	11 /	/ /	/ /	/ /
50	Berufe in der Holz- und Kunststoffverarbeitung	i 430 w 22	347 15	279 12	60 /	/ /	/ /	/ /
501	Tischler/-innen	i 378 w 16	306 11	243 9	56 /	/ /	/ /	/ /
51	Maler/-innen, Lackierer/-innen und verwandte Berufe	i 348 w 23	276 16	230 14	43 /	/ /	/ /	/ /
511	Maler/-innen und Lackierer/-innen (Ausbau)	i 212 w 10	173 8	139 7	32 /	/ -	/ /	/ /
52	Warenprüfer/-innen, Versandfertigtmacher/-innen	i 410 w 221	259 123	227 113	14 /	/ /	7 /	9 /
53	Hilfsarbeiter/-innen ohne nähere Tätigkeitsangabe	i 613 w 251	272 107	252 102	10 /	/ /	/ /	/ /
54	Maschinen-, Anlagenführer und -führerinnen, a.n.g.	i 401 w 43	294 24	275 23	14 /	/ /	/ /	/ /

1) Klassifizierung der Berufe, Ausgabe 1992 (siehe Anhang).

2) Einschl. gleichwertiger Berufsfachschulabschluß.

3) Einschl. Ingenieur- und Verwaltungsfachhochschulabschluß.

6.2 Erwerbstätige im April 1997 nach Berufsgruppen, ausgewählten Berufsordnungen und berufsbildendem bzw. Hochschulabschluß

1 000

Nr. der Systematik 1)	Berufsgruppe Berufsordnung (i = insgesamt, w = weiblich)	Erwerbstätige insgesamt	Darunter mit Angabe eines berufsbildenden bzw. Hochschulabschlusses						
			zusammen	berufsbildender Abschluß			Hochschulabschluß		
				Lehr-, Anlernausbildung 2)	Fachschulabschluß (einschl. Meister-/Techniker-ausbildung)	Fachschulabschluß in der ehemaligen DDR	Fachhochschulabschluß 3)	Universitätsabschluß (einschl. Lehrerausbildung)	
55	Maschineneinrichter/-innen, a.n.g.	i w	71 /	58 /	54 /	/	/	/	/
60	Ingenieure/Ingenieurinnen, a.n.g.	i w	967 94	924 90	67 5	56 /	29 10	476 39	297 34
603	Bauingenieure/Bauingenieurinnen	i w	160 19	154 19	9 /	8 /	8 /	79 9	49 7
609	Architekten/Architektinnen Raumplaner/-innen, a.n.g.	i w	115 23	108 23	6 /	/	/	49 10	48 12
61	Chemiker/-innen, Physiker/-innen, Mathematiker/-innen	i w	93 16	89 16	/	/	/	17 /	66 11
62	Techniker/-innen, a.n.g.	i w	866 108	799 97	368 53	315 22	12 /	63 9	40 8
63	Technische Sonderfachkräfte	i w	117 68	100 58	81 47	8 /	/	/	/
633	Chemielaboranten/Chemielaborantinnen	i w	74 44	64 38	54 32	/	/	/	/
64	Technische Zeichner/-innen und verwandte Berufe	i w	147 89	119 75	101 67	11 /	/	/	/
641	Technische Zeichner/-innen	i w	78 45	67 40	57 37	7 /	/	/	/
65	Industrie-, Werk-, Ausbildungsmeister und -meisterinnen	i w	187 15	173 13	62 6	92 /	5 /	8 /	6 /
651	Industrie-, Werkmeister und -meisterinnen	i w	146 /	134 /	51 /	76 /	/	/	/
66	Verkaufspersonal	i w	1 586 1 308	1 260 1 042	1 175 995	35 18	20 15	15 7	16 7
660	Verkäufer/-innen o.n.A.	i w	825 690	651 547	606 521	17 10	11 8	8 /	9 /
661	Nahrungs-, Genußmittelverkäufer/-innen	i w	415 378	319 296	306 286	6 /	/	/	/
662	Sonstige Fachverkäufer/-innen	i w	325 237	273 197	246 186	12 /	5 /	5 /	/
67	Groß- und Einzelhandelskaufleute, Ein- und Verkaufsfachleute	i w	1 042 488	834 389	673 339	61 14	18 11	38 9	44 16
672	Einzelhandelskaufleute ohne Fachbereichsangabe, ambulante Händler/-innen	i w	297 166	223 126	199 118	9 /	/	6 /	6 /
68	Warenkaufleute, a.n.g., Vertreter/-innen	i w	349 118	304 100	222 79	27 6	9 /	19 /	27 8
687	Handelsvertreter/-innen, Vertriebsbeauftragte	i w	92 15	82 12	61 9	6 /	/	6 /	/
689	Andere Vertreter/-innen, Handlungsreisende	i w	145 34	130 30	84 19	15 /	/	11 /	16 /
69	Bank-, Bausparkassen-, Versicherungsfachleute	i w	874 413	766 359	596 304	57 16	15 10	46 14	53 15
691	Bankfachleute	i w	579 305	506 264	398 227	38 11	8 6	30 9	32 10
695	Versicherungsfachleute (nicht gesetzliche Sozialversicherung)	i w	286 105	253 92	192 75	17 /	7 /	16 /	20 /

1) Klassifizierung der Berufe, Ausgabe 1992 (siehe Anhang).

2) Einschl. gleichwertiger Berufsfachschulabschluß.

3) Einschl. Ingenieur- und Verwaltungsfachhochschulabschluß.

6.2 Erwerbstätige im April 1997 nach Berufsgruppen, ausgewählten Berufsordnungen und berufsbildendem bzw. Hochschulabschluß

1 000

Nr. der Systematik 1)	Berufsgruppe Berufsordnung (i = insgesamt, w = weiblich)	Erwerbstätige insgesamt	Darunter mit Angabe eines berufsbildenden bzw. Hochschulabschlusses					
			zusammen	berufsbildender Abschluß			Hochschulabschluß	
				Lehr-, Anlernausbildung 2)	Fachschulabschluß (einschl. Meister-/Techniker-ausbildung)	Fachschulabschluß in der ehemaligen DDR	Fachhochschulabschluß 3)	Universitätsabschluß (einschl. Lehrerausbildung)
70	Andere Dienstleistungskaufleute und zugehörige Berufe	i 433 w 189	357 151	273 124	21 6	7 /	24 8	31 10
71	Berufe des Landverkehrs	i 1 163 w 70	931 52	867 49	35 /	7 /	9 /	12 /
712	Eisenbahnbetriebspersonal	i 74 w 14	65 13	59 12	/ /	/ -	/ /	/ -
714	Berufskraftfahrer/-innen, Kutscher/-innen	i 951 w 45	743 30	703 29	19 /	/ /	6 /	10 /
72	Berufe des Wasser- und Luftverkehrs	i 45 w /	40 /	21 /	5 /	/ -	9 /	/ /
73	Berufe des Nachrichtenverkehrs	i 228 w 144	170 104	159 99	/ /	/ /	/ /	/ /
732	Dienstleistungsfachkräfte im Postbetrieb	i 170 w 94	129 70	122 67	/ /	/ /	/ /	/ /
74	Lagerverwalter/-innen, Lager-, Transportarbeiter/-innen	i 682 w 125	446 70	411 66	19 /	/ /	5 /	6 /
75	Berufe in der Unternehmensleitung, -beratung und -prüfung	i 1 316 w 373	1 181 320	539 203	160 19	35 15	180 35	267 49
750	Unternehmer/-innen, Geschäftsführer/-innen, a.n.g.	i 617 w 127	553 107	247 69	95 8	17 6	81 10	113 15
751	Geschäftsbereichsleiter/-innen, Direktionsassistenten/Direktionsassistentinnen, a.n.g.	i 330 w 71	305 64	134 33	40 /	10 /	50 9	70 13
753	Wirtschaftsprüfer/-innen Steuerberater/-innen und verwandte Berufe	i 75 w 21	66 18	18 5	8 /	/ /	17 /	23 5
76	Abgeordnete, administrativ entscheidende Berufstätige	i 380 w 132	349 120	88 31	26 6	15 10	139 46	81 26
77	Rechnungskaufleute, Informatiker/-innen	i 952 w 522	829 447	537 358	58 19	25 20	88 19	122 32
772	Buchhalter/-innen	i 360 w 288	326 259	261 213	19 12	17 15	12 7	16 12
78	Büroberufe, Kaufmännische Angestellte, a.n.g.	i 4 585 w 3 342	3 801 2 762	3 147 2 374	193 103	92 79	189 101	181 105
787	Verwaltungsfachleute (mittlerer Dienst), a.n.g.	i 896 w 551	767 465	620 395	48 22	12 9	61 27	25 12
788	Büro- und kaufmännische Sachbearbeiter/-innen, a.n.g.	i 719 w 537	644 481	463 363	41 20	40 34	49 29	51 34
79	Dienst-, Wachberufe	i 399 w 78	313 52	270 47	21 /	7 /	7 /	8 /
80	Sicherheitsberufe, anderweitig nicht genannt	i 725 w 39	571 32	411 23	72 /	12 /	51 /	25 /
801	Soldaten, Grenzschutz-, Polizeibedienstete	i 637 w 33	493 26	360 19	52 /	10 /	48 /	22 /
81	Berufe im Rechts- und Vollstreckungswesen	i 224 w 65	210 60	35 9	6 /	/ /	15 6	153 42
813	Rechtsvertreter/-innen, Rechtsberater/-innen	i 133 w 37	126 34	/ /	/ /	/ /	/ /	119 32

- 1) Klassifizierung der Berufe, Ausgabe 1992 (siehe Anhang).
2) Einschl. gleichwertiger Berufsfachschulabschluß.
3) Einschl. Ingenieur- und Verwaltungsfachhochschulabschluß.

6.2 Erwerbstätige im April 1997 nach Berufsgruppen, ausgewählten Berufsordnungen und berufsbildendem bzw. Hochschulabschluß

1 000

Nr. der Systematik 1)	Berufsgruppe Berufsordnung (i = insgesamt, w = weiblich)	Erwerbstätige insgesamt	Darunter mit Angabe eines berufsbildenden bzw. Hochschulabschlusses					
			zusammen	berufsbildender Abschluß			Hochschulabschluß	
				Lehr-, Anlernausbildung 2)	Fachschulabschluß (einschl. Meister-/Techniker-ausbildung)	Fachschulabschluß in der ehemaligen DDR	Fachhochschulabschluß 3)	Universitätsabschluß (einschl. Lehrerausbildung)
82	Publizistische, Übersetzungs-, Bibliotheks- und verwandte Berufe	i 199 w 111	168 94	50 29	8 /	/ /	23 15	83 43
821	Publizisten/Publizistinnen	i 105 w 44	88 38	20 9	/ /	/ /	7 /	55 23
83	Künstlerische und zugeordnete Berufe	i 291 w 107	238 89	104 40	24 8	/ /	44 19	62 21
84	Ärzte/Ärztinnen, Apotheker/-innen	i 403 w 162	384 154	10 7	/ /	/ /	8 /	361 140
841	Ärzte/Ärztinnen	i 277 w 104	264 100	/ /	/ /	/ /	/ /	252 94
85	Übrige Gesundheitsdienstberufe	i 1 712 w 1 483	1 418 1 234	1 060 921	141 120	132 127	45 36	40 30
853	Krankenschwestern/-pfleger, Hebammen/Entbindungspfleger	i 777 w 657	661 565	494 416	59 51	81 77	18 14	10 7
856	Sprechstundenhelfer/-innen	i 502 w 492	395 388	344 340	14 13	22 22	/ /	10 8
86	Soziale Berufe	i 1 039 w 858	988 737	478 417	100 86	103 98	135 92	72 45
861	Sozialarbeiter/-innen, Sozialpädagogen/Sozialpädagoginnen	i 202 w 123	186 112	34 19	10 6	12 10	87 52	44 25
863	Erzieher/-innen	i 417 w 389	369 346	188 177	64 59	76 75	30 28	11 8
864	Altenpfleger/-innen	i 254 w 220	198 176	170 151	13 11	7 7	/ /	/ /
87	Lehrer/-innen	i 1 206 w 672	1 139 634	77 38	41 17	56 49	97 58	868 472
870	Lehrer/-innen ohne nähere Angabe	i 377 w 240	361 228	9 6	6 /	20 18	29 20	297 181
871	Hochschullehrer/-innen und verwandte Berufe	i 109 w 32	101 29	/ /	/ /	/ /	5 /	88 23
872	Gymnasiallehrer/-innen	i 162 w 73	158 71	/ /	/ /	/ /	/ /	152 68
873	Grund-, Haupt-, Real-, Sonderschullehrer/-innen	i 297 w 207	288 201	6 /	/ /	29 27	27 21	221 145
88	Geistes- und naturwissenschaftliche Berufe, a.n.g.	i 269 w 98	248 90	17 6	9 /	/ /	47 15	172 64
881	Wirtschaftswissenschaftler/-innen, a.n.g.	i 99 w 28	93 26	7 /	7 /	/ /	36 10	41 11
89	Berufe in der Seelsorge	i 72 w 25	64 20	14 8	/ /	/ /	6 /	40 8
90	Berufe in der Körperpflege	i 301 w 265	251 220	185 174	61 42	/ /	/ /	/ /
901	Friseure/Friseurinnen	i 243 w 210	199 171	141 132	57 38	/ /	/ /	/ /
91	Hotel- und Gaststättenberufe	i 600 w 370	388 234	329 207	26 10	7 /	12 5	14 7
911	Hotelliers, Gastwirte/Gastwirtinnen, Hotel-, Gaststätten-geschäftsführer/-innen	i 208 w 89	146 59	117 51	14 /	/ /	6 /	5 /
912	Restaurantfachleute, Stewards/Stewardessen	i 261 w 184	159 113	141 102	7 /	/ /	/ /	6 /

1) Klassifizierung der Berufe, Ausgabe 1992 (siehe Anhang).

2) Einschl. gleichwertiger Berufsfachschulabschluß.

3) Einschl. Ingenieur- und Verwaltungsfachhochschulabschluß.

6.2 Erwerbstätige im April 1997 nach Berufsgruppen, ausgewählten Berufsordnungen und berufsbildendem bzw. Hochschulabschluß

1 000

Nr. der Statistik 1)	Berufsgruppe Berufsordnung (i = insgesamt, w = weiblich)	Erwerbstätige insgesamt	Darunter mit Angabe eines berufsbildenden bzw. Hochschulabschlusses						
			zusammen	berufsbildender Abschluß			Hochschulabschluß		
				Lehr-, Anlernausbildung 2)	Fachschulabschluß (einschl. Meister-/Techniker-ausbildung)	Fachschulabschluß in der ehemaligen DDR	Fachhochschulabschluß 3)	Universitätsabschluß (einschl. Lehrerausbildung)	
92	Haus- und ernährungswirtschaftliche Berufe	i w	258 244	160 150	134 128	15 14	/ /	/ /	/ /
93	Reinigungs- und Entsorgungsberufe	i w	931 762	449 349	422 336	14 6	/ /	/ /	5 /
934	Gebäudereiniger/-innen, Raumpfleger/-innen	i w	677 613	305 269	290 260	7 /	/ /	/ /	/ /
97	Mith. Familienangehörige außerhalb der Landwirtschaft, a.n.g.	i w	28 20	15 12	12 9	/ /	/ /	/ /	/ /
98	Arbeitskräfte mit (noch) nicht bestimmtem Beruf	i w	127 57	22 11	16 7	/ /	/ /	/ /	/ /
99	Arbeitskräfte ohne nähere Tätigkeitsangabe	i w	507 177	332 107	238 82	29 /	6 /	20 /	39 13
	Insgesamt	i w	35 805 15 256	28 560 11 781	19 892 8 806	2 716 637	701 504	1 954 588	3 297 1 246

1) Klassifizierung der Berufe, Ausgabe 1992 (siehe Anhang).
 2) Einschl. gleichwertiger Berufsfachschulabschluß.
 3) Einschl. Ingenieur- und Verwaltungsfachhochschulabschluß.

Beruf und Ausbildung

7 Erwerbstätige im April 1997 nach Berufsgruppen, ausgewählten Berufsordnungen und normalerweise je Woche geleisteten Arbeitsstunden

1 000

Nr. der Systematik 1)	Berufsgruppe Berufsordnung (i = insgesamt, w = weiblich)	Erwerbstätige insgesamt	Davon mit ... normalerweise geleisteten Arbeitsstunden					
			unter 21	21 - 35	36 - 39	40	41 - 44	45 und mehr
01	Landwirtschaftliche Berufe	i 531 w 202	71 45	62 43	9 /	62 23	8 /	319 84
011	Landwirte/Landwirtinnen, Pflanzenschützer/-innen	i 348 w 86	26 14	26 17	/ /	36 10	/ /	251 43
013	Landerbeitskräfte	i 51 w 23	11 8	8 /	/ /	14 /	/ /	13 5
014	Mithelfende Familienangehörige in der Landwirtschaft, a.n.g.	i 111 w 85	29 20	27 21	/ /	11 8	/ /	41 33
02	Tierwirtschaftliche Berufe	i 56 w 26	5 /	/ /	6 /	23 11	/ /	17 6
023	Tier-, Pferde-, Fischwirte und -wirtinnen	i 35 w 15	/ /	/ /	/ /	14 7	/ /	14 /
024	Tierpfleger/-innen und verwandte Berufe, a.n.g.	i 21 w 11	/ /	/ /	/ /	9 /	/ /	/ /
03	Verwaltungs-, Beratungs- und technische Fachkräfte in der Land- und Tierwirtschaft	i 20 w /	/ /	/ /	/ /	8 /	/ -	/ /
031	Verwalter/-innen in der Land- und Tierwirtschaft	i / w /	/ /	/ /	/ /	/ /	- -	/ -
032	Land-, Tierwirtschaftsberater/ -innen, Agraringenieure/ Agraringenieurinnen, Agrar- techniker/-innen	i 17 w /	/ /	/ /	/ /	7 /	/ -	/ /
05	Gartenbauberufe	i 378 w 163	36 26	30 22	108 32	140 61	8 /	56 20
051	Gärtner/-innen, Garten- arbeiter/-innen	i 281 w 86	19 10	19 12	92 19	111 37	5 /	35 7
052	Ingenieure/Ingenieurinnen, Techniker/-innen in Garten- bau und Landespflege	i 17 w /	/ /	/ /	/ /	6 /	/ /	5 /
06	Forst-, Jagdberufe	i 70 w 11	/ /	/ /	25 /	33 6	/ /	5 -
062	Forstwirte/Forstwirtinnen (Waldarbeiter/-innen)	i 39 w /	/ /	/ /	15 /	18 /	- -	/ -
07	Bergleute	i 92 w /	/ /	6 /	34 /	49 /	/ -	/ -
08	Mineralgewinner/-innen, Mineralaufbereiter/-innen	i 13 w /	/ /	/ /	5 /	/ /	/ -	/ /
10	Steinbearbeiter/-innen	i 35 w /	/ /	/ /	10 /	15 /	/ -	5 /
11	Baustoffhersteller/-innen	i / w -	- -	- -	/ /	/ -	/ -	/ -
12	Keramiker/-innen	i 24 w 8	/ /	/ /	10 /	9 /	/ -	/ /
13	Berufe in der Glasherstellung und -bearbeitung	i 31 w 10	/ /	/ /	15 /	9 /	/ /	/ /
131	Glaserhersteller/-innen	i 16 w /	/ /	/ /	9 /	/ /	/ -	/ -
14	Chemieberufe	i 183 w 33	7 6	13 5	101 13	46 8	/ /	11 /
141	Chemiebetriebswerker/-innen	i 147 w 21	/ /	8 /	87 9	36 6	/ /	9 /

1) Klassifizierung der Berufe, Ausgabe 1992 (siehe Anhang).

Beruf und Ausbildung

7 Erwerbstätige im April 1997 nach Berufsgruppen, ausgewählten Berufsordnungen und normalerweise je Woche geleisteten Arbeitsstunden

1 000

Nr. der Systematik 1)	Berufsgruppe Berufsordnung (i = insgesamt, w = weiblich)	Erwerbstätige insgesamt	Davon mit ... normalerweise geleisteten Arbeitsstunden						
			unter 21	21 - 35	36 - 39	40	41 - 44	45 und mehr	
15	Kunststoffberufe	i w	59 13	/	6	25	24	-	/
152	Kunststoff-Formgeber/-innen	i w	36 7	/	/	16	14	-	/
16	Papierherstellungs-, Papierverarbeitungsberufe	i w	33 9	/	/	17	9	/	/
161	Papiermacher/-innen	i w	19 /	/	/	10	5	/	/
17	Druck- und Druckweiterverarbeitungsberufe	i w	194 51	10 8	53 14	79 17	37 11	/	13 /
174	Drucker/-innen (Hoch-, Flach-, Tiefdruck)	i w	78 8	/	22	34	15	/	6 /
18	Berufe in der Holzbearbeitung, Holz- und Flechtwarenherstellung	i w	46 12	/	6	13	19	/	/
181	Holzbearbeitungsmechaniker/-innen	i w	34 5	/	/	10	16	/	/
19	Berufe in der Hütten- und Halbzeugindustrie	i w	35 /	/	9	14	9	/	/
191	Verfahrensmechaniker/-innen (Metallerzeugung)	i w	21 /	/	6	8	5	/	/
20	Gießereiberufe	i w	54 /	/	14	19	18	/	/
21	Berufe in der spanlosen Metallverformung	i w	31 11	/	8	12	9	/	/
212	Drahtverformer/-innen, Drahtverarbeiter/-innen	i w	10 /	/	/	/	/	-	/
22	Berufe in der spanenden Metallverformung	i w	232 11	/	72	97	53	/	6 -
221	Dreher/-innen	i w	118 /	/	35	53	25	/	/
225	Metallschleifer/-innen	i w	40 /	/	13	15	11	/	/
23	Berufe in der Metalloberflächenveredlung und Metallvergütung	i w	29 /	/	8	11	10	/	/
234	Galvaniseure/Galvaniseurinnen, Metallfärber/-innen	i w	14 /	/	/	6	/	-	/
24	Metallverbindungsberufe	i w	122 12	/	24	53	39	/	/
241	Schweißer/-innen, Brennschneider/-innen	i w	110 /	/	21	49	36	/	/
25	Metall- und Anlagenbauberufe	i w	480 7	/	64	198	173	9	31 /
254	Konstruktionsmechaniker/-innen (Ausrüstungstechnik) und zugehörige Metallbauer/-innen	i w	390 /	/	49	169	140	7	21 -
256	Metallbauer/-innen (Metallgestaltung) und Schmiede/Schmiedinnen (Handwerk)	i w	15 /	/	/	/	6	/	/

1) Klassifizierung der Berufe, Ausgabe 1992 (siehe Anhang).

StBA. FS1. R 4.1.2. 1997

Beruf und Ausbildung

7 Erwerbstätige im April 1997 nach Berufsgruppen, ausgewählten Berufsordnungen und normalerweise je Woche geleisteten Arbeitsstunden

1 000

Nr. der Systematik 1)	Berufsgruppe Berufsordnung (i = insgesamt, w = weiblich)	Erwerbstätige insgesamt	Davon mit ... normalerweise geleisteten Arbeitsstunden					
			unter 21	21 - 35	36 - 39	40	41 - 44	45 und mehr
26	Blechkonstruktions- und Installationsberufe	604 54	9 5	60 18	238 18	235 11	10 /	52 /
264	Anlagenmechaniker/-innen (Versorgungstechnik)	24 /	/	/	13	8	/	/
268	Zentralheizungs-, Lüftungsbauer und -bauerinnen	159 /	/	/	61 /	75 /	/	17 -
269	Installations- und Montageberufe, a.n.g.	253 50	7 /	45 18	92 17	86 10	/	19 /
27	Maschinenbau- und -wartungsberufe	489 22	/	104 7	236 8	122 5	5 /	17 -
270	Industriemechaniker/-innen o.n.F., Mechaniker/-innen o.n.A.	166 9	/	34 /	81 /	42 /	/	7 -
273	Industriemechaniker/-innen (Maschinen- und Systemtechnik), Maschinenbau-mechaniker/-innen	215 /	/	52 /	102 /	49 /	/	7 -
28	Fahr-, Flugzeugbau- und -wartungsberufe	468 8	/	42 /	199 /	166 /	8 /	49 /
281	Kraftfahrzeug-, Zweirad-mechaniker/-innen	396 7	/	34 /	172 /	138 /	6 /	43 /
29	Werkzeug- und Formenbauberufe	153 /	/	44 /	65 /	36 /	/	5 -
290	Werkzeugmechaniker/-innen, Werkzeugmacher/-innen o.n.F.	130 /	/	39 /	54 /	31 /	/	/
30	Feinwerktechnische und verwandte Berufe	221 81	14 10	24 11	68 20	79 32	/	31 6
300	Industriemechaniker/-innen (Geräte- und Feinwerktechnik), Feinmechaniker/-innen	48 /	/	10 /	24 /	10 /	/	/
31	Elektroberufe	834 49	10 /	94 12	402 21	263 12	12 /	54 /
316	Elektromechaniker/-innen, Industrie-elektroniker/-innen	142 11	/	23 /	64 /	35 /	/	18 /
32	Montierer/-innen und Metallberufe, a.n.g.	186 83	11 9	59 27	74 32	37 14	/	/
323	Metallarbeiter/-innen o.n.A.	92 18	/	28 6	39 7	20 /	/	/
33	Spinnberufe	11 5	/	/	/	/	-	/
34	Berufe i.d. Textilherstellung	26 10	/	/	13 /	9 /	/	/
35	Berufe i.d. Textilverarbeitung	165 148	34 33	32 31	52 46	37 32	/	8 /
351	Oberbekleidungsschneider/-innen	59 49	15 14	9 9	16 13	12 9	/	6 /
358	Textilnäher/-innen, a.n.g.	74 71	13 13	17 17	25 24	16 16	/	/
36	Textilveredler/-innen	9 /	/	/	/	/	/	/

1) Klassifizierung der Berufe, Ausgabe 1992 (siehe Anhang).

Beruf und Ausbildung

7 Erwerbstätige im April 1997 nach Berufsgruppen, ausgewählten Berufsordnungen
und normalerweise je Woche geleisteten Arbeitsstunden

1 000

Nr. der Systematik 1)	Berufsgruppe Berufsordnung (i = insgesamt, w = weiblich)	Erwerbstätige insgesamt	Davon mit ... normalerweise geleisteten Arbeitsstunden						
			unter 21	21 - 35	36 - 39	40	41 - 44	45 und mehr	
37	Berufe in der Lederherstellung, Leder- und Fellverarbeitung	i	44	/	/	12	15	/	7
		w	14	/	/	/	5	/	/
372	Schuhmacher/-innen (Handwerk)	i	18	/	/	/	7	/	5
		w	/	/	/	/	/	/	-
39	Berufe in der Back-, Konditor-, Süßwarenherstellung	i	168	11	8	29	68	6	47
		w	41	/	/	7	18	/	/
391	Bäcker/-innen	i	126	9	6	21	50	/	37
		w	23	/	/	/	9	/	/
40	Fleischer/-innen	i	123	/	/	28	48	/	36
		w	10	/	/	/	/	/	/
41	Köche/Köchinnen	i	468	87	65	96	146	9	64
		w	292	70	56	63	79	5	19
42	Berufe in der Getränke-, Genußmittelherstellung	i	22	/	/	9	8	/	/
		w	/	/	/	/	/	/	/
421	Brauer/-innen und Mälzer/-innen	i	11	/	/	/	/	/	/
		w	/	/	-	/	/	-	-
43	Übrige Ernährungsberufe	i	29	/	/	10	11	/	/
		w	11	/	/	/	/	-	/
44	Hochbauberufe	i	578	/	10	168	340	19	37
		w	8	/	/	/	/	/	/
441	Maurer/-innen, Feuerungs- und Schornsteinbauer/-innen	i	416	/	6	122	248	14	24
		w	6	/	/	/	/	/	/
46	Tiefbauberufe	i	196	/	/	61	109	7	15
		w	/	/	/	/	/	-	/
461	Straßenbauer/-innen	i	81	/	/	23	47	/	7
		w	/	-	/	/	/	-	/
47	Bauhilfsarbeiter/-innen	i	137	6	7	41	73	/	6
		w	10	/	/	/	/	-	/
48	Ausbauberufe	i	475	/	7	130	266	14	52
		w	8	/	/	/	/	/	/
487	Zimmerer	i	127	/	/	40	68	/	12
		w	/	/	/	/	/	-	-
488	Dachdecker/-innen	i	114	/	/	28	71	/	11
		w	/	-	/	/	/	-	/
49	Raumausstatter/-innen, Polsterer/Polsterinnen	i	79	/	7	21	29	/	15
		w	18	/	/	5	7	/	/
50	Berufe in der Holz- und Kunststoffverarbeitung	i	430	9	25	163	170	12	51
		w	22	/	/	8	8	/	/
501	Tischler/-innen	i	378	8	18	141	154	11	47
		w	16	/	/	6	7	/	/
51	Maler/-innen, Lackierer/-innen und verwandte Berufe	i	348	6	24	135	141	9	32
		w	23	/	/	8	9	/	/
511	Maler/-innen und Lackierer/-innen (Ausbau)	i	212	/	7	74	95	7	25
		w	10	/	/	/	/	/	/
52	Warenprüfer/-innen, Versandfertigmacher/-innen	i	410	52	92	161	92	/	10
		w	221	43	52	78	45	/	/
53	Hilfsarbeiter/-innen ohne nähere Tätigkeitsangabe	i	613	57	128	242	167	/	15
		w	251	35	53	90	68	/	/
54	Maschinen-, Anlagenführer und -führerinnen, a.n.g.	i	401	/	52	155	158	8	23
		w	43	/	8	18	13	/	/

1) Klassifizierung der Berufe, Ausgabe 1992 (siehe Anhang).

StBA. FS1. R 4.1.2. 1997

Beruf und Ausbildung

7 Erwerbstätige im April 1997 nach Berufsgruppen, ausgewählten Berufsordnungen
und normalerweise je Woche geleisteten Arbeitsstunden

1 000

Nr. der Sy- ste- ma- tik 1)	Berufsgruppe Berufsordnung (i = insgesamt, w = weiblich)	Erwerbstätige insgesamt	Davon mit ... normalerweise geleisteten Arbeitsstunden					
			unter 21	21 - 35	36 - 39	40	41 - 44	45 und mehr
55	Maschineneinrichter/ -innen, a.n.g.	i 71 w /	/	20	33	16	/	/
60	Ingenieure/Ingenieurinnen, a.n.g.	i 967 w 94	19 7	92 15	291 24	342 36	16	208 11
603	Bauingenieure/Bau- ingenieurinnen	i 160 w 19	/	/	50 5	63 7	/	37 /
609	Architekten/Architektinnen Raumplaner/-innen, a.n.g.	i 115 w 23	/	6	18	38 10	/	45 /
61	Chemiker/-innen, Physiker/ -innen, Mathematiker/-innen	i 93 w 16	5	5	29	31 5	/	19 /
62	Techniker/-innen, a.n.g.	i 866 w 108	19 11	126 18	380 44	251 28	11	80 6
63	Technische Sonderfachkräfte	i 117 w 68	10 9	13 8	59 33	30 17	/	/
633	Chemielaboranten/Chemie- laborantinnen	i 74 w 44	5	6	42	20	/	/
64	Technische Zeichner/-innen und verwandte Berufe	i 147 w 89	15 13	25 18	57 29	45 28	/	/
641	Technische Zeichner/-innen	i 78 w 45	7 6	19 13	32 16	17 10	/	/
65	Industrie-, Werk-, Ausbildungs- meister und -meisterinnen	i 187 w 15	/	27	84	57 6	/	15 /
651	Industrie-, Werkmeister und -meisterinnen	i 146 w /	/	22	67	41	/	13 /
66	Verkaufspersonal	i 1 586 w 1 308	449 419	364 350	292 219	316 228	30 22	136 69
660	Verkäufer/-innen o.n.A.	i 825 w 690	253 236	195 188	157 116	153 112	14 10	52 30
661	Nahrungs-, Genußmittel- verkäufer/-innen	i 415 w 378	106 101	107 104	65 60	88 77	8 8	40 29
662	Sonstige Fachverkäufer/-innen	i 325 w 237	88 82	61 58	67 43	66 39	7	36 10
67	Groß- und Einzelhandelskaufleute, Ein- und Verkaufsfachleute	i 1 042 w 488	71 57	89 69	289 146	233 111	21 10	339 96
672	Einzelhandelskaufleute ohne Fachbereichsangabe, ambulante Händler/-innen	i 297 w 166	27 23	30 26	93 52	62 35	7	78 27
68	Warenkaufleute, a.n.g., Vertreter/-innen	i 349 w 118	37 27	25 17	57 27	97 27	/	129 19
687	Handelsvertreter/-innen, Ver- triebsbeauftragte	i 92 w 15	7	/	/	21	/	56 5
689	Andere Vertreter/-innen, Hand- lungsreisende	i 145 w 34	9 6	5	25 5	51 10	/	52 9
69	Bank-, Bausparkassen-, Versicherungsfachleute	i 874 w 413	65 59	50 41	447 207	176 85	9	127 17
691	Bankfachleute	i 579 w 305	47 44	36 32	338 158	113 63	6	39 7
695	Versicherungsfachleute (nicht gesetzliche Sozialver- sicherung)	i 286 w 105	17 15	14 9	106 48	61 22	/	85 10

1) Klassifizierung der Berufe, Ausgabe 1992 (siehe Anhang).

Beruf und Ausbildung

7 Erwerbstätige im April 1997 nach Berufsgruppen, ausgewählten Berufsordnungen
und normalerweise je Woche geleisteten Arbeitsstunden

1 000

Nr. der Sys- te- ma- tik 1)	Berufsgruppe Berufsordnung (i = insgesamt, w = weiblich)	Erwerbstätige insgesamt	Davon mit ... normalerweise geleisteten Arbeitsstunden						
			unter 21	21 - 35	36 - 39	40	41 - 44	45 und mehr	
70	Andere Dienstleistungskaufleute und zugehörige Berufe	i	433	40	32	118	120	7	116
		w	189	29	19	59	56	/	23
71	Berufe des Landverkehrs	i	1 163	61	36	305	444	24	293
		w	70	18	8	15	18	/	11
712	Eisenbahnbetriebspersonal	i	74	/	/	46	20	/	/
		w	14	/	/	7	/	/	/
714	Berufskraftfahrer/-innen, Kutscher/-innen	i	951	58	30	196	384	21	263
		w	45	16	7	/	9	/	8
72	Berufe des Wasser- und Luftverkehrs	i	45	/	/	15	11	/	15
		w	/	/	/	/	/	/	/
73	Berufe des Nachrichtenverkehrs	i	228	59	32	88	43	/	5
		w	144	51	28	33	27	/	/
732	Dienstleistungsfachkräfte im Postbetrieb	i	170	38	22	73	33	/	/
		w	94	33	19	22	18	/	/
74	Lagerverwalter/-innen, Lager-, Transportarbeiter/-innen	i	682	95	77	280	190	11	29
		w	125	55	22	28	19	/	/
75	Berufe in der Unternehmenslei- tung, -beratung und -prüfung	i	1 316	69	70	250	388	17	522
		w	373	49	39	79	119	/	82
750	Unternehmer/-innen, Geschäfts- führer/-innen, a.n.g.	i	617	23	26	71	163	9	326
		w	127	13	12	15	34	/	51
751	Geschäftsbereichsleiter/-innen, Direktionsassistenten/Direk- tionsassistentinnen, a.n.g.	i	330	6	14	101	106	5	97
		w	71	/	5	23	25	/	12
753	Wirtschaftsprüfer/-innen Steuerberater/-innen und verwandte Berufe	i	75	5	/	10	21	/	33
		w	21	/	/	/	7	-	6
76	Abgeordnete, administrativ entscheidende Berufstätige	i	380	19	17	162	152	/	25
		w	132	17	10	42	57	/	/
77	Rechnungskaufleute, Informatiker/-innen	i	952	154	156	298	258	14	72
		w	522	132	118	134	116	6	17
772	Buchhalter/-innen	i	360	80	60	109	92	/	14
		w	288	75	55	75	70	/	10
78	Büroberufe, Kaufmännische Angestellte, a.n.g.	i	4 585	826	611	1 795	1 098	44	211
		w	3 342	775	529	1 146	781	26	84
787	Verwaltungsfachleute (mitt- lerer Dienst), a.n.g.	i	896	115	72	518	174	7	11
		w	551	112	66	272	96	/	/
788	Büro- und kaufmännische Sach- bearbeiter/-innen, a.n.g.	i	719	75	109	292	220	8	15
		w	537	69	90	194	171	6	6
79	Dienst-, Wachberufe	i	399	60	29	106	122	9	72
		w	78	28	14	12	15	/	7
80	Sicherheitsberufe, ander- weitig nicht genannt	i	725	6	11	235	350	27	97
		w	39	/	/	12	19	/	/
801	Soldaten, Grenzschutz-, Polizeibedienstete	i	637	/	8	210	323	25	68
		w	33	/	/	10	16	/	/
81	Berufe im Rechts- und Voll- streckungswesen	i	224	13	11	48	76	/	73
		w	65	9	6	14	23	/	12
813	Rechtsvertreter/-innen, Rechtsberater/-innen	i	133	9	7	19	36	/	59
		w	37	/	/	7	12	/	9

1) Klassifizierung der Berufe, Ausgabe 1992 (siehe Anhang).

StBA, FS1, R 4.1.2. 1997

Beruf und Ausbildung

7 Erwerbstätige im April 1997 nach Berufsgruppen, ausgewählten Berufsordnungen
und normalerweise je Woche geleisteten Arbeitsstunden

1 000

Nr. der Sys- te- ma- tik 1)	Berufsgruppe Berufsordnung (i = insgesamt, w = weiblich)	Erwerbstätige insgesamt	Davon mit ... normalerweise geleisteten Arbeitsstunden						
			unter 21	21 - 35	36 - 39	40	41 - 44	45 und mehr	
82	Publizistische, Übersetzungs-, Bibliotheks- und verwandte Berufe	i	199	37	23	49	46	/	42
		w	111	28	16	26	27	/	14
821	Publizisten/Publizistinnen	i	105	13	10	22	25	/	34
		w	44	8	6	9	11	/	11
83	Künstlerische und zuge- ordnete Berufe	i	291	38	35	49	78	/	87
		w	107	22	15	20	27	/	21
84	Ärzte/Ärztinnen, Apotheker/-innen	i	403	30	30	65	80	5	192
		w	162	24	22	27	33	/	54
841	Ärzte/Ärztinnen	i	277	18	14	47	57	/	137
		w	104	14	11	17	23	/	38
85	Übrige Gesundheitsdienst- berufe	i	1 712	333	244	661	390	17	66
		w	1 483	315	230	549	334	14	41
853	Krankenschwestern/-pfleger, Hebammen/Entbindungspfleger	i	777	129	98	338	180	8	25
		w	657	122	92	263	154	7	20
856	Sprechstundenhelfer/-innen	i	502	115	81	181	113	/	9
		w	492	112	80	178	110	/	8
86	Soziale Berufe	i	1 039	160	213	422	205	11	27
		w	858	146	199	325	163	9	16
861	Sozialarbeiter/-innen, Sozial- pädagogen/Sozialpädagoginnen	i	202	29	29	89	43	/	10
		w	123	25	22	45	25	/	/
863	Erzieher/-innen	i	417	49	113	173	78	/	/
		w	389	47	110	155	73	/	/
864	Altenpfleger/-innen	i	254	45	43	103	48	/	9
		w	220	42	41	85	40	/	7
87	Lehrer/-innen	i	1 206	220	197	296	298	24	170
		w	672	179	145	146	137	8	56
870	Lehrer/-innen ohne nähere Angabe	i	377	60	71	102	91	7	46
		w	240	53	56	55	53	/	20
871	Hochschullehrer/-innen und verwandte Berufe	i	109	23	8	18	30	/	29
		w	32	13	/	/	7	/	/
872	Gymnasiallehrer/-innen	i	162	19	20	44	44	/	31
		w	73	15	14	17	16	/	11
873	Grund-, Haupt-, Real-, Sonderschullehrer/-innen	i	297	46	61	86	72	6	26
		w	207	44	53	54	42	/	12
88	Geistes- und naturwissen- schaftliche Berufe, a.n.g.	i	269	41	22	77	69	/	57
		w	98	22	12	26	24	/	14
881	Wirtschaftswissenschaftler/ -innen, a.n.g.	i	99	/	6	32	29	/	27
		w	28	/	/	11	8	/	/
89	Berufe in der Seelsorge	i	72	12	5	10	12	/	32
		w	25	9	/	/	/	/	/
90	Berufe in der Körperpflege	i	301	63	47	67	82	7	35
		w	265	60	45	58	73	5	23
901	Friseure/Friseurinnen	i	243	40	39	61	69	6	28
		w	210	39	37	53	61	/	16
91	Hotel- und Gaststättenberufe	i	600	118	50	48	146	10	227
		w	370	91	39	34	101	7	97
911	Hoteliers, Gastwirte/Gastwir- tinnen, Hotel-, Gaststätten- geschäftsführer/-innen	i	208	13	12	/	24	/	152
		w	89	8	8	/	11	/	57
912	Restaurantfachleute, Stewards/Stewardessen	i	261	87	27	25	66	6	51
		w	184	69	22	18	45	/	26

1) Klassifizierung der Berufe, Ausgabe 1992 (siehe Anhang).

Beruf und Ausbildung

7 Erwerbstätige im April 1997 nach Berufsgruppen, ausgewählten Berufsordnungen
und normalerweise je Woche geleisteten Arbeitsstunden

1 000

Nr. der Systematik 1)	Berufsgruppe Berufsordnung (i = insgesamt, w = weiblich)	Erwerbstätige insgesamt	Davon mit ... normalerweise geleisteten Arbeitsstunden						
			unter 21	21 - 35	36 - 39	40	41 - 44	45 und mehr	
92	Haus- und ernährungswirtschaftliche Berufe	i	258	93	51	52	44	/	15
		w	244	90	50	47	40	/	14
93	Reinigungs- und Entsorgungsberufe	i	931	495	173	109	127	/	22
		w	762	474	161	55	64	/	7
934	Gebäudereiniger/-innen, Raumpfleger/-innen	i	677	422	134	45	65	/	10
		w	613	409	127	34	37	/	/
97	Mith. Familienangehörige außerhalb der Landwirtschaft, a.n.g.	i	28	13	/	/	/	/	6
		w	20	9	/	/	/	/	/
98	Arbeitskräfte mit (noch) nicht bestimmtem Beruf	i	127	/	9	45	68	/	/
		w	57	/	/	20	31	/	/
99	Arbeitskräfte ohne nähere Tätigkeitsangabe	i	507	113	49	127	139	6	73
		w	177	71	22	31	39	/	14
Insgesamt		i	35 804	4 367	4 365	11 482	10 269	549	4 772
		w	15 266	3 649	2 723	4 242	3 463	163	1 015

1) Klassifizierung der Berufe, Ausgabe 1992 (siehe Anhang).

Beruf und Ausbildung

8 Erwerbstätige im April 1997 nach Berufsgruppen, ausgewählten Berufsordnungen und monatlichem Nettoeinkommen

1 000

Nr. der Systematik 1)	Berufsgruppe Berufsordnung (i = insgesamt, w = weiblich)	Erwerbstätige insgesamt	Mit Angabe des monatlichen Nettoeinkommens										Ohne Angabe des Einkommens 2)	
			von ... bis unter ... DM											
			unter 600	600 - 1 000	1 000 - 1 400	1 400 - 1 800	1 800 - 2 500	2 500 - 3 000	3 000 - 4 000	4 000 - 5 000	5 000 und mehr			
01	Landwirtschaftliche Berufe	i w	531 202	40 28	26 14	24 9	20 /	26 5	6 /	/	/	/	-	382 140
011	Landwirte/Landwirtinnen, Pflanzenschutz/-innen	i w	348 86	13 8	10 /	9 /	9 /	13 /	/	/	/	/	-	287 66
013	Landarbeitskräfte	i w	51 23	7 /	/	6 /	7 /	8 /	/	/	/	-	/	14 10
014	Mithelfende Familienangehörige in der Landwirtschaft, a.n.g.	i w	111 85	18 15	11 6	8 /	/	/	/	/	/	-	/	65 59
02	Tierwirtschaftliche Berufe	i w	56 26	/	/	7 /	14 7	13 /	/	/	/	-	/	9 /
023	Tier-, Pferde-, Fischwirte und -wirtinnen	i w	35 15	/	/	/	9 /	8 /	/	/	-	-	/	7 /
024	Tierpfleger/-innen und verwandte Berufe, a.n.g.	i w	21 11	/	/	/	5 /	5 /	/	/	-	-	/	/
03	Verwaltungs-, Beratungs- und technische Fachkräfte in der Land- und Tierwirtschaft	i w	20 /	/	/	/	/	/	/	/	/	/	-	/
031	Verwalter/-innen in der Land- und Tierwirtschaft	i w	/	/	-	-	-	/	/	/	/	/	-	/
032	Land-, Tierwirtschaftsberater/-innen, Agraringenieure/Agraringenieurinnen, Agrartechniker/-innen	i w	17 /	/	/	/	/	/	/	/	/	-	/	/
05	Gartenbauberufe	i w	378 163	34 24	39 25	47 32	62 33	89 27	28 /	20 /	6 /	/	/	50 16
051	Gärtner/-innen, Gartenarbeiter/-innen	i w	281 86	19 9	24 11	36 21	46 19	74 15	25 /	16 /	/	/	/	38 8
052	Ingenieure/Ingenieurinnen, Techniker/-innen in Gartenbau und Landespflege	i w	17 /	/	/	/	/	/	/	/	/	/	-	/
06	Forst-, Jagdberufe	i w	70 11	/	/	8 /	8 /	18 /	9 /	8 /	/	/	-	6 /
062	Forstwirte/Forstwirtinnen (Waldarbeiter/-innen)	i w	39 /	/	/	/	/	14 /	5 /	/	-	-	-	/
07	Bergleute	i w	92 /	/	-	/	/	24 /	23 /	26 /	/	/	-	6 /
08	Mineralgewinner/-innen, Mineralaufbereiter/-innen	i w	13 /	/	/	/	/	/	/	/	/	/	-	/
10	Steinbearbeiter/-innen	i w	35 /	/	/	/	/	12 /	6 /	5 -	/	-	-	/
11	Baustoffhersteller/-innen	i w	-	-	-	-	-	-	-	-	-	-	-	-
12	Keramiker/-innen	i w	24 8	/	/	/	/	9 /	/	/	/	/	-	/
13	Berufe in der Glasherstellung und -bearbeitung	i w	31 10	/	/	/	/	11 /	/	/	-	-	/	/
131	Glashersteller/-innen	i w	16 /	/	/	/	/	5 /	/	/	-	-	-	/
14	Chemieberufe	i w	183 33	/	9 /	6 /	9 7	46 13	33 /	52 /	12 /	5 -	/	7 /
141	Chemiebetriebswerker/-innen	i w	147 21	/	7 /	/	5 /	35 9	26 /	46 /	12 /	/	-	6 /

1) Klassifizierung der Berufe, Ausgabe 1992 (siehe Anhang).

2) Einschl. der Selbständigen in der Land- und Forstwirtschaft; Fischerei und der Erwerbstätigen ohne Einkommen.

Beruf und Ausbildung

8 Erwerbstätige im April 1997 nach Berufsgruppen, ausgewählten Berufsordnungen und monatlichem Nettoeinkommen

1 000

Nr. der Systematik 1)	Berufsgruppe Berufsordnung (i = insgesamt, w = weiblich)	Erwerbstätige insgesamt	Mit Angabe des monatlichen Nettoeinkommens									Ohne Angabe des Einkommens 2)	
			von ... bis unter ... DM										
			unter 600	600 - 1 000	1 000 - 1 400	1 400 - 1 800	1 800 - 2 500	2 500 - 3 000	3 000 - 4 000	4 000 - 5 000	5 000 und mehr		
15	Kunststoffberufe	i w	59 13	/	/	/	6	20	12	9	/	/	/
152	Kunststoff-Formgeber/-innen	i w	36 7	/	/	/	/	12	7	5	/	-	/
16	Papierherstellungs-, Papierverarbeitungsberufe	i w	33 9	/	/	/	/	8	6	6	/	/	/
161	Papiermacher/-innen	i w	19 /	/	/	/	/	/	/	/	/	/	/
17	Druck- und Druckweiterverarbeitungsberufe	i w	194 51	5	11	10	12	50	32	46	13	7	8
174	Drucker/-innen (Hoch-, Flach-, Tiefdruck)	i w	78 8	/	/	/	/	17	14	23	7	/	/
18	Berufe in der Holzbearbeitung, Holz- und Flechtwarenherstellung	i w	46 12	/	/	/	6	15	/	/	/	/	/
181	Holzbearbeitungsmechaniker/-innen	i w	34 5	/	/	/	/	14	/	/	/	-	/
19	Berufe in der Hütten- und Halbzeugindustrie	i w	35 /	/	/	/	/	9	9	10	/	/	/
191	Verfahrensmechaniker/-innen (Metallerzeugung)	i w	21 /	-	/	/	/	6	6	6	/	/	/
20	Gießereiberufe	i w	54 /	/	/	/	/	17	12	13	/	/	/
21	Berufe in der spanlosen Metallverformung	i w	31 11	/	/	/	/	13	6	/	/	/	/
212	Drahtverformer/-innen, Drahtverarbeiter/-innen	i w	10 /	/	/	/	/	/	/	/	/	-	/
22	Berufe in der spanenden Metallverformung	i w	232 11	/	7	5	12	71	53	59	10	/	8
221	Dreher/-innen	i w	118 /	/	/	/	/	35	29	32	6	/	/
225	Metallschleifer/-innen	i w	40 /	/	/	/	/	13	9	10	/	/	/
23	Berufe in der Metalloberflächenveredlung und Metallvergütung	i w	29 /	/	/	/	/	10	/	7	/	/	/
234	Galvaniseure/Galvaniseurinnen, Metallfärber/-innen	i w	14 /	/	/	/	/	5	/	/	/	-	/
24	Metallverbindungsberufe	i w	122 12	/	/	/	9	42	27	25	/	/	/
241	Schweißer/-innen, Brennschneider/-innen	i w	110 /	/	/	/	7	37	25	25	/	/	/
25	Metall- und Anlagenbauberufe	i w	480 7	9	15	17	45	166	92	91	17	8	19
254	Konstruktionsmechaniker/-innen (Ausrüstungstechnik) und zugehörige Metallbauer/-innen	i w	390 /	8	10	13	37	142	75	73	13	/	14
256	Metallbauer/-innen (Metallgestaltung) und Schmiede/Schmiedinnen (Handwerk)	i w	15 /	/	/	/	/	/	/	/	/	/	/

1) Klassifizierung der Berufe, Ausgabe 1992 (siehe Anhang).

2) Einschl. der Selbständigen in der Land- und Forstwirtschaft; Fischerei und der Erwerbstätigen ohne Einkommen.

Beruf und Ausbildung

8 Erwerbstätige im April 1997 nach Berufsgruppen, ausgewählten Berufsordnungen
und monatlichem Nettoeinkommen

1 000

Nr. der Systematik 1)	Berufsgruppe Berufsordnung (i = insgesamt, w = weiblich)	Erwerbstätige insgesamt	Mit Angabe des monatlichen Nettoeinkommens										Ohne Angabe des Einkommens 2)
			von ... bis unter ... DM										
			unter 600	600 - 1 000	1 000 - 1 400	1 400 - 1 800	1 800 - 2 500	2 500 - 3 000	3 000 - 4 000	4 000 - 5 000	5 000 und mehr		
26	Blechkonstruktions- und Installationsberufe	i w	604 54	27 /	37 6	23 6	54 9	195 20	102 /	104 /	22 /	13 /	25 /
264	Anlagenmechaniker/-innen (Versorgungstechnik)	i w	24 /	/	/	/	/	7 /	6 -	7 -	/	/	/
268	Zentralheizungs-, Lüftungsbauer und -bauerinnen	i w	159 /	9 /	13 /	5 /	17 -	51 /	24 /	23 -	6 -	/	7 /
269	Installations- und Montageberufe, a.n.g.	i w	253 50	7 /	10 /	12 6	24 9	81 20	45 /	48 /	10 /	/	12 /
27	Maschinenbau- und -wartungsberufe	i w	489 22	8 /	35 /	12 /	26 /	152 10	97 /	111 /	22 /	8 -	19 /
270	Industriemechaniker/-innen o.n.F., Mechaniker/-innen o.n.A.	i w	166 9	/	25 /	8 /	10 /	51 /	24 /	27 /	7 /	/	8 /
273	Industriemechaniker/-innen (Maschinen- und Systemtechnik), Maschinenbaumechaniker/-innen	i w	215 /	/	7 /	/	9 /	66 /	48 /	57 /	12 /	/	9 /
28	Fahr-, Flugzeugbau- und -wartungsberufe	i w	468 8	33 /	36 /	15 /	39 /	135 /	79 /	83 /	20 /	9 /	19 /
281	Kraftfahrzeug-, Zweiradmechaniker/-innen	i w	396 7	29 /	32 /	12 /	32 /	114 /	66 /	70 /	16 /	7 /	17 /
29	Werkzeug- und Formenbauberufe	i w	153 /	/	7 /	/	/	49 /	30 /	38 /	9 -	/	6 /
290	Werkzeugmechaniker/-innen, Werkzeugmacher/-innen o.n.F.	i w	130 /	/	6 -	/	/	42 /	25 /	32 -	8 -	/	/
30	Feinwerktechnische und verwandte Berufe	i w	221 81	17 10	15 10	13 8	22 13	56 25	30 6	30 /	13 /	13 /	12 /
300	Industriemechaniker/-innen (Geräte- und Feinwerktechnik), Feinmechaniker/-innen	i w	48 /	/	/	/	/	14 /	10 /	11 /	/	/	/
31	Elektroberufe	i w	834 49	28 /	54 /	30 6	70 6	251 20	139 /	168 /	42 /	20 /	31 /
316	Elektromechaniker/-innen, Industrieelektroniker/-innen	i w	142 11	/	9 /	/	8 /	34 /	23 /	32 /	16 -	7 -	5 /
32	Montierer/-innen und Metallberufe, a.n.g.	i w	186 83	15 9	11 7	13 10	22 15	66 32	26 /	25 /	/	/	5 /
323	Metallarbeiter/-innen o.n.A.	i w	92 18	/	/	/	8 /	33 6	17 /	18 /	/	/	/
33	Spinnberufe	i w	11 5	/	/	/	/	/	/	/	-	/	-
34	Berufe i.d. Textilherstellung	i w	26 10	/	/	/	/	9 /	/	/	/	/	/
35	Berufe i.d. Textilverarbeitung	i w	165 148	21 20	29 28	29 29	31 28	36 30	7 /	/	/	/	7 6
351	Oberbekleidungsschneider/-innen	i w	59 49	10 10	10 10	7 6	9 8	13 10	/	/	/	/	/
358	Textilnäher/-innen, a.n.g.	i w	74 71	7 7	14 14	16 16	14 14	16 15	/	/	-	/	/
36	Textilveredler/-innen	i w	9 /	/	/	/	/	/	/	/	/	/	/

1) Klassifizierung der Berufe, Ausgabe 1992 (siehe Anhang).

2) Einschl. der Selbständigen in der Land- und Forstwirtschaft; Fischerei und der Erwerbstätigen ohne Einkommen.

Beruf und Ausbildung

8 Erwerbstätige im April 1997 nach Berufsgruppen, ausgewählten Berufsordnungen und monatlichem Nettoeinkommen

1 000

Nr. der Systematik 1)	Berufsgruppe Berufsordnung (i = insgesamt, w = weiblich)	Erwerbstätige insgesamt	Mit Angabe des monatlichen Nettoeinkommens									Ohne Angabe des Einkommens 2)	
			von ... bis unter ... DM										
			unter 600	600 - 1 000	1 000 - 1 400	1 400 - 1 800	1 800 - 2 500	2 500 - 3 000	3 000 - 4 000	4 000 - 5 000	5 000 und mehr		
37	Berufe in der Lederherstellung, Leder- und Fellverarbeitung	i w	44 14	/ /	/ /	/ /	6 /	12 /	6 /	/ /	/ -	/ /	
372	Schuhmacher/-innen (Handwerk)	i w	18 /	/ /	/ /	/ /	/ /	5 /	/ -	/ /	/ -	/ /	
39	Berufe in der Back-, Konditor-, Süßwarenherstellung	i w	168 41	17 7	14 7	12 6	19 6	44 11	22 /	19 /	6 -	/ /	8 /
391	Bäcker/-innen	i w	126 23	13 /	10 /	8 /	14 /	34 5	18 /	14 /	/ -	/ -	6 /
40	Fleischer/-innen	i w	123 10	/ /	5 /	5 /	13 /	36 /	18 /	21 /	7 /	5 -	9 /
41	Köche/Köchinnen	i w	468 292	48 36	62 46	77 58	87 59	119 69	27 8	21 /	6 -	/ /	18 11
42	Berufe in der Getränke-, Genußmittelherstellung	i w	22 7	/ /	/ /	/ /	/ /	6 /	/ /	/ -	/ -	/ -	/ /
421	Brauer/-innen und Mälzer/-innen	i w	11 /	- -	/ /	/ /	/ -	/ /	/ /	/ -	/ -	/ -	/ -
43	Übrige Ernährungsberufe	i w	29 11	/ /	/ /	/ /	/ /	8 /	/ /	/ /	/ -	/ -	/ /
44	Hochbauberufe	i w	578 8	15 /	24 /	34 /	60 /	199 /	109 /	91 /	16 /	10 -	20 /
441	Maurer/-innen, Feuerungs- und Schornsteinbauer/-innen	i w	416 6	12 /	20 /	26 /	44 /	138 /	79 /	64 /	11 /	8 -	16 /
46	Tiefbauberufe	i w	196 /	/ /	6 /	8 /	19 /	73 /	37 -	34 /	7 -	/ -	5 /
461	Straßenbauer/-innen	i w	81 /	/ -	/ /	/ /	7 /	32 /	16 -	12 -	/ -	/ -	/ -
47	Bauhilfsarbeiter/-innen	i w	137 10	/ /	5 /	15 /	25 /	49 /	20 /	12 /	/ -	/ -	/ /
48	Ausbauberufe	i w	475 8	13 /	23 /	28 /	44 /	153 /	82 /	77 /	20 /	14 /	20 /
487	Zimmerer	i w	127 /	/ /	6 /	9 -	11 /	41 /	23 /	22 -	/ -	/ -	/ -
488	Dachdecker/-innen	i w	114 /	/ -	8 /	6 /	9 /	43 /	20 /	14 /	/ /	/ -	/ /
49	Raumausstatter/-innen, Polsterer/Polsterinnen	i w	79 18	/ /	/ /	6 /	7 /	24 5	9 /	13 /	/ /	/ -	/ /
50	Berufe in der Holz- und Kunststoffverarbeitung	i w	430 22	23 /	31 /	19 /	45 /	143 6	71 /	57 /	14 /	9 /	19 /
501	Tischler/-innen	i w	378 16	21 /	29 /	16 /	40 /	125 /	62 /	48 /	12 /	8 -	17 /
51	Maler/-innen, Lackierer/-innen und verwandte Berufe	i w	348 23	20 /	21 /	13 /	29 /	119 8	62 /	48 /	12 -	8 -	16 /
511	Maler/-innen und Lackierer/-innen (Ausbau)	i w	212 10	12 /	13 /	9 /	20 /	73 /	38 /	24 /	7 -	6 -	10 /
52	Warenprüfer/-innen, Versandfertigtmacher/-innen	i w	410 221	33 28	30 27	38 32	57 43	134 67	45 10	44 6	10 /	5 /	12 7
53	Hilfsarbeiter/-innen ohne nähere Tätigkeitsangabe	i w	613 251	55 31	43 28	59 39	87 50	185 72	76 10	65 /	10 /	/ /	29 14
54	Maschinen-, Anlagenführer und -führerinnen, a.n.g.	i w	401 43	/ /	6 /	9 /	31 9	135 19	90 /	94 /	16 /	/ -	14 /

1) Klassifizierung der Berufe, Ausgabe 1992 (siehe Anhang).

2) Einschl. der Selbständigen in der Land- und Forstwirtschaft; Fischerei und der Erwerbstätigen ohne Einkommen.

Beruf und Ausbildung

8 Erwerbstätige im April 1997 nach Berufsgruppen, ausgewählten Berufsordnungen
und monatlichem Nettoeinkommen

1 000

Nr. der Systematik 1)	Berufsgruppe Berufsordnung (i = insgesamt, w = weiblich)	Erwerbstätige insgesamt	Mit Angabe des monatlichen Nettoeinkommens										Ohne Angabe des Einkommens 2)	
			von ... bis unter ... DM											
			unter 600	600 - 1 000	1 000 - 1 400	1 400 - 1 800	1 800 - 2 500	2 500 - 3 000	3 000 - 4 000	4 000 - 5 000	5 000 und mehr			
55	Maschineneinrichter/-innen, a.n.g.	i w	71 /	/	/	/	/	20 /	19 /	22 /	/	/	/	/
60	Ingenieure/Ingenieurinnen, a.n.g.	i w	967 94	7 /	7 /	8 /	14 6	84 22	105 15	221 22	195 9	280 7	46 /	
603	Bauingenieure/Bauingenieurinnen	i w	160 19	/	/	/	/	15 /	18 /	40 6	32 /	42 /	5 /	
609	Architekten/Architektinnen Raumplaner/-innen, a.n.g.	i w	115 23	/	/	/	/	12 5	12 /	25 5	21 /	32 /	6 /	
61	Chemiker/-innen, Physiker/-innen, Mathematiker/-innen	i w	93 16	/	/	/	/	7 /	8 /	15 /	17 /	34 /	/	
62	Techniker/-innen, a.n.g.	i w	866 108	7 /	13 6	15 7	26 12	152 35	132 18	266 17	138 /	79 /	39 5	
63	Technische Sonderfachkräfte	i w	117 68	/	9 8	8 7	10 8	37 26	16 7	18 5	6 /	/	5 /	
633	Chemielaboranten/Chemielaborantinnen	i w	74 44	/	5 /	5 /	6 /	23 17	10 5	13 /	/	/	/	
64	Technische Zeichner/-innen und verwandte Berufe	i w	147 89	8 6	19 11	13 10	14 11	47 31	18 9	15 /	/	/	7 /	
641	Technische Zeichner/-innen	i w	78 45	/	7 /	6 /	6 /	27 18	11 5	11 /	/	/	/	
65	Industrie-, Werk-, Ausbildungsmeister und -meisterinnen	i w	187 15	/	/	/	/	29 6	27 /	65 /	35 /	17 /	6 /	
651	Industrie-, Werkmeister und -meisterinnen	i w	146 /	/	/	/	/	19 /	20 /	51 /	30 /	16 /	/	
66	Verkaufspersonal	i w	1 586 1 308	228 214	291 277	254 236	273 238	313 228	71 32	53 16	16 /	13 /	74 60	
660	Verkäufer/-innen o.n.A.	i w	825 690	123 115	152 143	129 120	144 124	158 119	37 18	23 8	6 /	5 /	49 39	
661	Nahrungs-, Genußmittelverkäufer/-innen	i w	415 378	64 61	84 82	79 74	78 72	75 63	10 7	6 /	/	/	15 13	
662	Sonstige Fachverkäufer/-innen	i w	325 237	40 38	55 51	45 41	49 41	73 45	19 8	21 /	7 /	6 /	10 7	
67	Groß- und Einzelhandelskaufleute, Ein- und Verkaufsfachleute	i w	1 042 488	52 39	110 70	75 51	89 58	229 125	113 49	132 37	67 12	100 14	75 34	
672	Einzelhandelskaufleute ohne Fachbereichsangabe, ambulante Händler/-innen	i w	297 166	22 18	51 35	30 21	33 24	68 37	25 10	24 6	10 /	14 /	21 11	
68	Warenkaufleute, a.n.g., Vertreter/-innen	i w	349 118	15 10	21 17	20 12	28 15	69 29	40 11	61 11	32 /	46 /	18 5	
687	Handelsvertreter/-innen, Vertriebsbeauftragte	i w	92 15	/	/	/	5 /	15 /	8 /	18 /	9 /	19 /	6 /	
689	Andere Vertreter/-innen, Handlungsreisende	i w	145 34	/	/	/	7 /	27 7	22 /	33 6	19 /	19 /	7 /	
69	Bank-, Bausparkassen-, Versicherungsfachleute	i w	874 413	24 21	51 36	52 38	38 28	204 136	122 67	151 48	91 13	100 7	41 19	
691	Bankfachleute	i w	579 305	17 16	37 26	37 28	28 22	147 105	80 47	97 35	54 8	58 /	24 13	
695	Versicherungsfachleute (nicht gesetzliche Sozialversicherung)	i w	286 105	6 5	13 9	14 9	10 6	54 29	42 20	52 13	36 5	41 /	16 6	

1) Klassifizierung der Berufe, Ausgabe 1992 (siehe Anhang).

2) Einschl. der Selbständigen in der Land- und Forstwirtschaft; Fischerei und der Erwerbstätigen ohne Einkommen.

StBA, FS1, R 4.1.2, 1997

8 Erwerbstätige im April 1997 nach Berufsgruppen, ausgewählten Berufsordnungen und monatlichem Nettoeinkommen

1 000

Nr. der Systematik 1)	Berufsgruppe Berufsordnung (i = insgesamt, w = weiblich)	Erwerbstätige insgesamt	Mit Angabe des monatlichen Nettoeinkommens									Ohne Angabe des Einkommens 2)	
			von ... bis unter ... DM										
			unter 600	600 - 1 000	1 000 - 1 400	1 400 - 1 800	1 800 - 2 500	2 500 - 3 000	3 000 - 4 000	4 000 - 5 000	5 000 und mehr		
70	Andere Dienstleistungskaufleute und zugehörige Berufe	i w	433 189	19 14	30 21	26 18	35 23	100 56	55 22	67 16	34 6	44 5	23 8
71	Berufe des Landverkehrs	i w	1 163 70	19 9	33 9	53 7	99 7	377 22	245 8	241 /	42 /	13 /	42 /
712	Eisenbahnbetriebspersonal	i w	74 14	/	/	/	/	27 7	17 /	17 /	/	/	/
714	Berufskraftfahrer/-innen, Kutscher/-innen	i w	951 45	17 8	26 7	49 6	91 /	315 11	197 /	184 /	31 /	8 /	33 /
72	Berufe des Wasser- und Luftverkehrs	i w	45 /	/	/	/	/	7 /	5 /	12 /	7 /	10 /	/
73	Berufe des Nachrichtenverkehrs	i w	228 144	11 10	24 21	29 26	29 23	81 46	26 9	19 /	/	/	7 /
732	Dienstleistungsfachkräfte im Postbetrieb	i w	170 94	6 5	15 13	20 19	21 17	62 30	21 /	16 /	/	/	6 /
74	Lagerverwalter/-innen, Lager-, Transportarbeiter/-innen	i w	682 125	44 28	33 21	35 17	70 19	263 28	112 /	88 /	12 /	/	21 /
75	Berufe in der Unternehmensleitung, -beratung und -prüfung	i w	1 316 373	25 18	38 29	35 24	51 28	156 79	126 51	216 55	172 29	418 37	81 22
750	Unternehmer/-innen, Geschäftsführer/-innen, a.n.g.	i w	617 127	9 6	11 8	13 7	19 7	60 21	52 16	93 19	82 13	227 20	50 11
751	Geschäftsbereichsleiter/-innen, Direktionsassistenten/Direktionsassistentinnen, a.n.g.	i w	330 71	/	/	/	8 /	33 14	34 13	71 17	54 7	107 8	15 /
753	Wirtschaftsprüfer/-innen Steuerberater/-innen und verwandte Berufe	i w	75 21	/	/	/	/	6 /	6 /	11 /	8 /	34 /	/
76	Abgeordnete, administrativ entscheidende Berufstätige	i w	380 132	/	/	9 6	15 12	47 31	45 25	87 30	69 13	92 6	10 /
77	Rechnungskaufleute, Informatiker/-innen	i w	952 522	45 39	59 52	75 65	79 68	193 140	128 66	162 51	86 12	92 12	32 18
772	Buchhalter/-innen	i w	360 268	18 17	26 25	32 31	40 38	95 82	56 43	48 30	20 7	14 6	12 10
78	Büroberufe, Kaufmännische Angestellte, a.n.g.	i w	4 585 3 342	279 256	442 395	333 361	430 384	1 333 1 083	588 382	547 240	200 49	155 31	217 161
787	Verwaltungsfachleute (mittlerer Dienst), a.n.g.	i w	896 551	22 21	59 53	62 57	61 55	278 212	138 72	154 46	56 8	31 /	34 24
788	Büro- und kaufmännische Sachbearbeiter/-innen, a.n.g.	i w	719 537	16 15	29 27	47 45	68 61	255 213	127 89	105 52	30 9	17 /	25 20
79	Dienst-, Wachberufe	i w	399 78	17 12	22 12	32 15	55 14	132 17	61 /	53 /	11 /	/	10 /
80	Sicherheitsberufe, anderweitig nicht genannt	i w	725 39	84 /	61 /	17 /	26 /	127 10	86 11	143 /	103 /	54 /	25 /
801	Soldaten, Grenzschutz-, Polizeibedienstete	i w	637 33	84 /	59 /	15 /	22 /	112 8	72 11	115 /	89 /	49 /	20 /
81	Berufe im Rechts- und Vollstreckungswesen	i w	224 65	/	/	/	9 6	31 15	19 9	38 11	29 7	77 9	12 /
813	Rechtsvertreter/-innen, Rechtsberater/-innen	i w	133 37	/	/	/	7 /	20 9	9 /	18 6	14 /	50 5	8 /

1) Klassifizierung der Berufe, Ausgabe 1992 (siehe Anhang).

2) Einschl. der Selbständigen in der Land- und Forstwirtschaft; Fischerei und der Erwerbstätigen ohne Einkommen.

Beruf und Ausbildung

8 Erwerbstätige im April 1997 nach Berufsgruppen, ausgewählten Berufsordnungen und monatlichem Nettoeinkommen

1 000

Nr. der Systematik 1)	Berufsgruppe Berufsordnung (i = insgesamt, w = weiblich)	Erwerbs- tätige ins- gesamt	Mit Angabe des monatlichen Nettoeinkommens									Ohne Angabe des Ein- kommens 2)	
			von ... bis unter ... DM										
			unter 600	600 1 000	1 000 1 400	1 400 1 800	1 800 2 500	2 500 3 000	3 000 4 000	4 000 5 000	5 000 und mehr		
82	Publizistische, Übersetzungs-, Bibliothek- und verwandte Berufe	i w	199 111	9 7	12 10	12 9	13 9	37 24	23 15	34 18	22 8	28 7	8 /
821	Publizisten/Publizistinnen	i w	106 44	/	/	/	/	13 7	10 /	21 10	16 /	23 5	5 /
83	Künstlerische und zuge- ordnete Berufe	i w	291 107	16 10	18 9	22 11	24 10	62 28	34 12	46 12	22 /	29 /	17 6
84	Ärzte/Ärztinnen, Apotheker/-innen	i w	403 162	6 /	6 /	10 7	14 9	32 20	22 14	57 32	55 22	172 37	29 11
841	Ärzte/Ärztinnen	i w	277 104	/	/	6 /	10 6	18 11	12 7	39 21	41 17	125 26	18 7
85	Übrige Gesundheitsdienst- berufe	i w	1 712 1 483	128 119	243 215	200 183	206 194	504 447	198 165	126 82	26 13	13 5	68 60
853	Krankenschwestern/-pfleger, Hebammen/Entbindungspfleger	i w	777 657	37 34	80 66	87 78	65 60	252 223	132 114	80 52	14 6	/	27 24
856	Sprechstundenhelfer/-innen	i w	502 492	61 60	119 117	67 65	92 91	112 109	16 16	9 9	/	/	23 22
86	Soziale Berufe	i w	1 039 858	79 72	81 65	104 94	131 116	341 302	131 108	95 58	30 9	12 /	35 30
861	Sozialarbeiter/-innen, Sozial- pädagogen/Sozialpädagoginnen	i w	202 123	9 8	6 /	11 9	19 14	47 33	37 24	41 19	18 /	7 /	6 /
863	Erzieher/-innen	i w	417 389	32 31	26 24	40 39	54 51	168 159	50 45	26 20	/	/	16 15
864	Altenpfleger/-innen	i w	254 220	17 15	32 23	33 29	36 33	81 73	30 27	15 12	/	/	8 7
87	Lehrer/-innen	i w	1 206 872	36 32	29 22	34 25	52 40	170 124	130 94	230 150	209 108	271 51	44 26
870	Lehrer/-innen ohne nähere Angabe	i w	377 240	7 7	6 /	7 7	14 12	49 41	47 36	80 60	73 42	76 18	18 13
871	Hochschullehrer/-innen und verwandte Berufe	i w	109 32	/	/	/	/	11 /	9 /	12 /	12 /	46 /	/
872	Gymnasiallehrer/-innen	i w	162 73	/	/	/	8 5	18 12	10 8	24 16	28 15	66 11	/
873	Grund-, Haupt-, Real-, Sonderschullehrer/-innen	i w	297 207	/	/	/	10 9	49 44	35 31	66 53	66 40	52 13	7 6
88	Geistes- und naturwissen- schaftliche Berufe, a.n.g.	i w	269 98	7 /	7 /	10 5	20 10	36 17	32 14	56 23	38 9	51 7	12 /
881	Wirtschaftswissenschaftler/ -innen, a.n.g.	i w	99 28	/	/	/	/	9 /	13 6	22 7	14 /	27 /	7 /
89	Berufe in der Seelsorge	i w	72 25	/	5 /	/	/	10 /	9 /	15 /	11 /	8 /	/
90	Berufe in der Körperpflege	i w	301 265	61 58	53 50	49 47	43 40	47 38	13 8	11 6	/	/	17 14
901	Friseure/Friseurinnen	i w	243 210	49 47	43 41	40 38	35 33	37 28	10 6	10 /	/	/	13 10
91	Hotel- und Gaststättenberufe	i w	600 370	75 60	82 62	78 55	89 58	120 71	42 21	42 16	17 /	16 /	39 21
911	Hoteliers, Gastwirte/Gastwiri- ninnen, Hotel-, Gaststätten- geschäftsführer/-innen	i w	208 89	15 9	14 8	18 10	20 10	43 20	20 8	28 8	14 /	12 /	23 10
912	Restaurantfachleute, Stewards/Stewardessen	i w	261 184	41 35	45 35	49 31	46 31	51 32	14 8	9 /	/	/	10 7

1) Klassifizierung der Berufe, Ausgabe 1992 (siehe Anhang).

2) Einschl. der Selbständigen in der Land- und Forstwirtschaft; Fischerei und der Erwerbstätigen ohne Einkommen.

Beruf und Ausbildung

8 Erwerbstätige im April 1997 nach Berufsgruppen, ausgewählten Berufsordnungen
und monatlichem Nettoeinkommen

1 000

Nr. der Sy- ste- ma- tik 1)	Berufsgruppe Berufsordnung (i = insgesamt, w = weiblich)	Erwerbs- tätige ins- gesamt	Mit Angabe des monatlichen Nettoeinkommens									Ohne Angabe des Ein- kommens 2)	
			von ... bis unter ... DM										
			unter 600	600 - 1 000	1 000 - 1 400	1 400 - 1 800	1 800 - 2 500	2 500 - 3 000	3 000 - 4 000	4 000 - 5 000	5 000 und mehr		
92	Haus- und ernährungswirt- schaftliche Berufe	i	258	56	50	34	40	44	10	7	/	/	14
		w	244	55	48	33	38	41	9	/	/	/	13
93	Reinigungs- und Ent- sorgungsberufe	i	931	247	206	144	108	130	35	26	6	/	27
		w	762	240	198	129	85	72	12	5	/	/	20
934	Gebäudereiniger/-innen, Raumpfleger/-innen	i	677	206	169	110	75	70	15	8	/	/	18
		w	613	202	164	102	64	52	9	/	/	/	16
97	Mith. Familienangehörige außerhalb der Landwirt- schaft, a.n.g.	i	28	7	5	/	/	/	/	/	/	/	7
		w	20	5	/	/	/	/	/	/	/	/	/
98	Arbeitskräfte mit (noch) nicht bestimmtem Beruf	i	127	41	47	17	6	/	/	/	-	-	11
		w	57	21	20	7	/	/	/	/	-	-	5
99	Arbeitskräfte ohne nähere Tätigkeitsangabe	i	507	70	79	52	44	79	41	47	22	28	44
		w	177	41	28	25	20	26	9	7	/	/	16
Insgesamt		i	35 806	2 254	2 840	2 553	3 242	8 727	4 471	5 074	2 190	2 458	1 997
		w	15 256	1 667	1 996	1 841	1 958	3 910	1 973	1 046	365	268	832

1) Klassifizierung der Berufe, Ausgabe 1992 (siehe Anhang).

2) Einschl. der Selbständigen in der Land- und Forstwirtschaft; Fischerei und der Erwerbstätigen ohne Einkommen.

Beruf und Ausbildung

9 Erwerbstätige im April 1997 nach Berufsgruppen, ausgewählten Berufsordnungen und Stellung im Beruf

1 000

Nr. der Systematik 1)	Berufsgruppe Berufsordnung (i = insgesamt, w = weiblich)	Erwerbstätige insgesamt	Stellung im Beruf							
			Selbstständige	Mithelfende Familienangehörige	Beamte/Beamtinnen	Ange-stellte	darunter kfm./techn. Auszubildende	Arbeiter/-innen	darunter gewerblich Auszubildende	
01	Landwirtschaftliche Berufe	i w	531 202	264 36	160 120	/ /	17 7	/ /	89 38	7 /
011	Landwirte/Landwirtinnen, Pflanzenschützer/-innen	i w	348 86	248 33	44 33	/ -	12 /	/ /	44 17	5 /
013	Landarbeitskräfte	i w	51 23	/ /	16 11	- -	/ /	- -	30 10	/ -
014	Mithelfende Familienangehörige in der Landwirtschaft, a.n.g.	i w	111 85	/ /	96 72	/ /	/ /	- -	13 11	/ -
02	Tierwirtschaftliche Berufe	i w	56 26	10 /	/ /	/ /	9 /	/ /	36 18	/ /
023	Tier-, Pferde-, Fischwirte und -wirtinnen	i w	35 15	7 /	/ /	/ /	/ /	/ /	22 11	/ /
024	Tierpfleger/-innen und verwandte Berufe, a.n.g.	i w	21 11	/ /	/ /	- -	/ /	/ /	14 7	/ /
03	Verwaltungs-, Beratungs- und technische Fachkräfte in der Land- und Tierwirtschaft	i w	20 /	/ /	/ /	/ /	11 /	- -	/ /	- -
031	Verwalter/-innen in der Land- und Tierwirtschaft	i w	/ /	/ /	- -	/ /	/ /	- -	/ /	- -
032	Land-, Tierwirtschaftsberater/-innen, Agraringenieure/Agraringenieurinnen, Agrartechniker/-innen	i w	17 /	/ /	/ /	/ /	10 /	- -	/ /	- -
05	Gartenbauberufe	i w	378 163	53 19	6 /	/ -	65 35	/ /	253 105	23 12
051	Gärtner/-innen, Gartenarbeiter/-innen	i w	281 86	32 /	5 /	/ -	30 9	/ /	215 69	17 6
052	Ingenieure/Ingenieurinnen, Techniker/-innen in Gartenbau und Landespflege	i w	17 /	5 /	- -	/ -	9 /	/ -	/ /	/ /
06	Forst-, Jagdberufe	i w	70 11	/ /	- -	11 /	10 /	/ /	45 9	/ -
062	Forstwirte/Forstwirtinnen (Walдарbeiter/-innen)	i w	39 /	/ -	- -	- -	/ /	/ -	33 /	/ -
07	Bergleute	i w	92 /	/ /	/ -	- -	/ -	/ -	87 /	/ -
08	Mineralgewinner/-innen, Mineralaufbereiter/-innen	i w	13 /	/ /	- -	- -	/ -	- -	12 /	- -
10	Steinbearbeiter/-innen	i w	35 /	7 /	/ /	- -	/ /	- -	25 /	/ /
11	Baustoffhersteller/-innen	i w	/ -	- -	- -	- -	/ -	- -	/ -	/ -
12	Keramiker/-innen	i w	24 8	/ /	- -	- -	/ /	/ /	19 5	/ /
13	Berufe in der Glasherstellung und -bearbeitung	i w	31 10	/ /	/ /	- -	/ /	/ /	27 9	/ /
131	Glashersteller/-innen	i w	16 /	/ -	- -	- -	/ /	/ /	14 /	/ /
14	Chemieberufe	i w	183 33	/ /	- -	/ -	26 7	/ /	155 26	/ -
141	Chemiebetriebswerker/-innen	i w	147 21	/ -	- -	- -	19 /	/ /	128 18	/ -

1) Klassifizierung der Berufe, Ausgabe 1992 (siehe Anhang).

Beruf und Ausbildung

9 Erwerbstätige im April 1997 nach Berufsgruppen, ausgewählten Berufsordnungen und Stellung im Beruf

1 000

Nr. der Systematik 1)	Berufsgruppe Berufsordnung (i = insgesamt, w = weiblich)	Erwerbstätige insgesamt	Stellung im Beruf							
			Selbstständige	Mithelfende Familienangehörige	Beamte/Beamtinnen	Ange-stellte	darunter km./techn. Auszubildende	Arbeiter/-innen	darunter gewerblich Auszubildende	
15	Kunststoffberufe	i w	59 13	/	-	-	/	/	53 12	/
152	Kunststoff-Formgeber/-innen	i w	36 7	/	-	-	/	/	32 7	/
16	Papierherstellungs-, Papierverarbeitungsberufe	i w	33 9	/	/	-	/	/	30 8	/
161	Papiermacher/-innen	i w	19 /	/	/	-	/	/	18 /	/
17	Druck- und Druckweiterverarbeitungsberufe	i w	194 51	13 /	/	/	54 16	/	126 32	5 /
174	Drucker/-innen (Hoch-, Flach-, Tiefdruck)	i w	78 8	5 /	-	-	17 /	/	56 5	/
18	Berufe in der Holzbearbeitung, Holz- und Flechtwarenherstellung	i w	46 12	/	/	-	/	-	39 11	/
181	Holzbearbeitungsmechaniker/-innen	i w	34 5	/	/	-	/	-	31 5	/
19	Berufe in der Hütten- und Halbzeugindustrie	i w	35 /	/	-	/	/	/	33 /	/
191	Verfahrensmechaniker/-innen (Metallerzeugung)	i w	21 /	/	-	-	/	/	20 /	/
20	Gießereiberufe	i w	54 /	/	-	-	/	/	50 /	/
21	Berufe in der spanlosen Metallverformung	i w	31 11	/	-	-	/	-	30 10	/
212	Drahtverformer/-innen, Drahtverarbeiter/-innen	i w	10 /	-	-	-	/	-	10 /	/
22	Berufe in der spanenden Metallverformung	i w	232 11	/	/	/	12 /	/	216 10	7 /
221	Dreher/-innen	i w	118 /	/	/	/	7 /	/	110 /	/
225	Metallschleifer/-innen	i w	40 /	/	-	-	/	-	37 /	-
23	Berufe in der Metalloberflächenveredlung und Metallvergütung	i w	29 /	/	-	-	/	-	26 /	/
234	Galvaniseure/Galvaniseurinnen, Metallfärber/-innen	i w	14 /	-	-	-	/	-	12 /	/
24	Metallverbindungsberufe	i w	122 12	/	-	/	/	-	115 12	/
241	Schweißer/-innen, Brennschneider/-innen	i w	110 /	/	-	/	/	-	104 /	/
25	Metall- und Anlagenbauberufe	i w	480 7	24 /	/	/	41 /	/	414 5	18 /
254	Konstruktionsmechaniker/-innen (Ausrüstungstechnik) und zugehörige Metallbauer/-innen	i w	390 /	15 /	-	-	29 /	/	345 /	13 /
256	Metallbauer/-innen (Metallgestaltung) und Schmiede/Schmiedinnen (Handwerk)	i w	15 /	6 -	/	-	/	-	8 -	/

1) Klassifizierung der Berufe, Ausgabe 1992 (siehe Anhang).

StBA, FS1, R 4.1.2, 1997

Beruf und Ausbildung

9 Erwerbstätige im April 1997 nach Berufsgruppen, ausgewählten Berufsordnungen
und Stellung im Beruf

1 000

Nr. der Systematik 1)	Berufsgruppe Berufsordnung (i = insgesamt, w = weiblich)	Erwerbstätige insgesamt	Stellung im Beruf							
			Selbstständige	Mit-helfende Familienangehörige	Beamte/Beamtinnen	Ange-stellte	darunter kfm./techn. Auszubildende	Arbeiter/-innen	darunter gewerblich Auszubildende	
26	Blechkonstruktions- und Installationsberufe	i w	604 54	46 /	/	/	72 /	7 -	485 51	44 /
264	Anlagenmechaniker/-innen (Versorgungstechnik)	i w	24 /	/	-	-	/	/	21 /	/
268	Zentralheizungs-, Lüftungsbauer und -bauerinnen	i w	159 /	17 /	/	/	19 /	/	123 /	17 /
269	Installations- und Montageberufe, a.n.g.	i w	253 50	12 /	/	/	33 /	/	207 48	/
27	Maschinenbau- und -wartungsberufe	i w	489 22	9 /	/	/	61 /	10 /	418 19	34 /
270	Industriemechaniker/-innen o.n.F., Mechaniker/-innen o.n.A.	i w	166 9	/	/	/	28 /	7 /	134 8	25 /
273	Industriemechaniker/-innen (Maschinen- und Systemtechnik), Maschinenbaumechaniker/-innen	i w	215 /	/	-	/	22 /	/	188 /	8 /
28	Fahr-, Flugzeugbau- und -wartungsberufe	i w	468 8	39 /	/	/	81 /	12 /	346 7	54 /
281	Kraftfahrzeug-, Zweiradmechaniker/-innen	i w	396 7	34 /	/	/	70 /	10 /	291 5	48 /
29	Werkzeug- und Formenbauberufe	i w	153 /	/	-	/	20 /	/	130 /	7 /
290	Werkzeugmechaniker/-innen, Werkzeugmacher/-innen o.n.F.	i w	130 /	/	-	/	17 /	/	111 /	7 /
30	Feinwerktechnische und verwandte Berufe	i w	221 81	38 7	/	/	106 51	10 /	76 23	11 /
300	Industriemechaniker/-innen (Geräte- und Feinwerktechnik), Feinmechaniker/-innen	i w	48 /	/	-	/	11 /	/	34 /	/
31	Elektroberufe	i w	834 49	51 /	/	19 /	180 9	21 /	583 34	56 /
316	Elektromechaniker/-innen, Industrieelektroniker/-innen	i w	142 11	20 /	/	/	51 /	/	70 9	7 /
32	Montierer/-innen und Metallberufe, a.n.g.	i w	186 83	/	-	/	7 /	/	177 80	/
323	Metallarbeiter/-innen o.n.A.	i w	92 18	/	-	/	/	/	88 17	/
33	Spinnberufe	i w	11 5	/	-	/	/	-	10 /	/
34	Berufe i.d. Textilherstellung	i w	26 10	/	-	-	/	-	23 10	/
35	Berufe i.d. Textilverarbeitung	i w	165 148	19 13	/	/	18 17	/	127 117	/
351	Oberbekleidungs-schneider/-innen	i w	59 49	16 11	/	/	10 9	/	32 28	/
358	Textilnäher/-innen, a.n.g.	i w	74 71	/	/	-	6 6	/	66 64	/
36	Textilveredler/-innen	i w	9 /	/	-	-	/	-	7 /	/

1) Klassifizierung der Berufe, Ausgabe 1992 (siehe Anhang).

Beruf und Ausbildung

9 Erwerbstätige im April 1997 nach Berufsgruppen, ausgewählten Berufsordnungen und Stellung im Beruf

1 000

Nr. der Systematik 1)	Berufsgruppe Berufsordnung (i = insgesamt, w = weiblich)	Erwerbstätige insgesamt	Stellung im Beruf						
			Selbstständige	Mithelfende Familienangehörige	Beamte/Beamtinnen	Ange-stellte	darunter kfm./techn. Auszubildende	Arbeiter/-innen	darunter gewerblich Auszubildende
37	Berufe in der Lederherstellung, Leder- und Fellverarbeitung	44	11	/	-	/	-	28	/
		14	/	-	-	/	-	13	/
372	Schuhmacher/-innen (Handwerk)	18	8	/	-	/	-	8	/
		/	/	-	-	/	-	/	/
39	Berufe in der Back-, Konditor-, Süßwarenherstellung	168	35	/	/	29	/	101	17
		41	/	/	/	7	/	30	6
391	Bäcker/-innen	126	26	/	/	20	/	77	13
		23	/	/	/	/	/	17	/
40	Fleischer/-innen	123	23	/	/	29	/	71	7
		10	/	/	-	/	/	7	/
41	Köche/Köchinnen	468	14	/	/	112	/	337	22
		292	/	/	/	52	/	233	9
42	Berufe in der Getränke-, Genußmittelherstellung	22	/	/	-	/	/	17	/
		/	/	/	-	/	/	/	-
421	Brauer/-innen und Mälzer/-innen	11	/	-	-	/	/	8	/
		/	/	-	-	/	/	/	-
43	Übrige Ernährungsberufe	29	/	/	-	/	/	22	/
		11	/	-	-	/	/	9	/
44	Hochbauberufe	578	29	/	/	43	/	506	45
		8	/	/	-	/	/	6	/
441	Maurer/-innen, Feuerungs- und Schornsteinbauer/-innen	416	23	/	/	27	/	367	40
		6	/	/	-	/	/	/	/
46	Tiefbauberufe	196	/	-	/	18	/	173	9
		/	-	-	-	/	/	/	/
461	Straßenbauer/-innen	81	/	-	/	5	/	73	5
		/	-	-	-	/	/	/	/
47	Bauhilfsarbeiter/-innen	137	/	/	-	/	-	130	/
		10	-	/	-	/	-	9	/
48	Ausbauberufe	475	56	/	/	33	/	385	42
		8	/	-	-	/	-	7	/
487	Zimmerer	127	11	-	-	10	/	106	13
		/	-	-	-	/	-	/	/
488	Dachdecker/-innen	114	12	-	-	7	/	95	13
		/	/	-	-	-	-	/	/
49	Raumausstatter/-innen, Polsterer/Polsterinnen	79	18	/	/	17	/	42	/
		18	/	/	-	7	/	10	/
50	Berufe in der Holz- und Kunststoffverarbeitung	430	59	/	/	45	/	325	40
		22	/	/	-	/	/	18	/
501	Tischler/-innen	378	54	/	/	38	/	285	37
		16	/	/	-	/	/	13	/
51	Maler/-innen, Lackierer/-innen und verwandte Berufe	348	40	-	/	31	/	277	32
		23	/	-	/	/	/	19	/
511	Maler/-innen und Lackierer/-innen (Ausbau)	212	32	-	/	17	/	162	19
		10	/	-	-	/	/	8	/
52	Warenprüfer/-innen, Versandfertigmacher/-innen	410	/	/	/	61	/	346	/
		221	/	/	/	25	-	195	/
53	Hilfsarbeiter/-innen ohne nähere Tätigkeitsangabe	613	/	/	/	18	/	591	/
		251	/	/	-	9	/	241	/
54	Maschinen-, Anlagenführer und -führerinnen, a.n.g.	401	/	-	/	28	/	369	/
		43	/	-	-	/	-	40	-

1) Klassifizierung der Berufe, Ausgabe 1992 (siehe Anhang).

StBA. FS1. R 4.1.2. 1997

Beruf und Ausbildung

Erwerbstätige im April 1997 nach Berufsgruppen, ausgewählten Berufsordnungen
und Stellung im Beruf

1 000

Nr. der Sys- te- ma- tik 1)	Berufsgruppe Berufsordnung (i = insgesamt, w = weiblich)	Erwerbstätige insgesamt	Stellung im Beruf						
			Selb- ständige	Mit- helpende Familien- angehörige	Beamte/ Beamtinnen	Ange- stellte	darunter kfm./ techn. Auszu- bildende	Arbeiter/ -innen	darunter gewerb- lich Auszu- bildende
55	Maschineneinrichter/ -innen, a.n.g.	71 /	/	-	-	6 /	-	65 /	/
60	Ingenieure/Ingenieurinnen, a.n.g.	967 94	144 12	/	59 6	748 74	/	16 /	/
603	Bauingenieure/Bau- ingenieurinnen	160 19	30 /	-	12 /	116 16	-	/	/
609	Architekten/Architektinnen Raumplaner/-innen, a.n.g.	115 23	53 8	/	/	58 15	/	/	/
61	Chemiker/-innen, Physiker/ -innen, Mathematiker/-innen	93 16	5 /	/	/	81 14	/	/	-
62	Techniker/-innen, a.n.g.	866 108	34 /	/	37 /	676 91	6 /	119 10	/
63	Technische Sonderfachkräfte	117 68	/	/	/	90 54	/	25 14	/
633	Chemielaboranten/Chemie- laborantinnen	74 44	/	-	/	62 37	/	12 7	/
64	Technische Zeichner/-innen und verwandte Berufe	147 89	5 /	/	/	133 82	17 8	7 /	/
641	Technische Zeichner/-innen	78 45	/	/	/	73 49	7 /	/	/
65	Industrie-, Werk-, Ausbildungs- meister und -meisterinnen	187 15	6 /	-	8 /	135 11	/	39 /	/
651	Industrie-, Werkmeister und -meisterinnen	146 /	/	-	6 /	99 /	/	36 /	-
66	Verkaufspersonal	1 586 1 308	64 37	23 20	/	1 106 911	23 19	392 338	17 16
660	Verkäufer/-innen o.n.A.	825 690	26 15	11 9	/	591 495	12 9	196 170	6 6
661	Nahrungs-, Genußmittel- verkäufer/-innen	415 378	17 10	9 8	/	253 235	8 7	135 125	9 9
662	Sonstige Fachverkäufer/-innen	325 237	19 12	/	/	252 180	/	49 42	/
67	Groß- und Einzelhandelskaufleute, Ein- und Verkaufsfachleute	1 042 488	375 132	8 6	/	623 329	72 38	34 20	9 /
672	Einzelhandelskaufleute ohne Fachbereichsangabe, ambulante Händler/-innen	297 166	86 34	/	/	195 121	36 22	13 9	/
68	Warenkaufleute, a.n.g., Vertreter/-innen	349 118	105 23	/	/	219 87	/	22 7	/
687	Handelsvertreter/-innen, Ver- triebsbeauftragte	92 15	70 12	/	-	21 /	-	/	-
689	Andere Vertreter/-innen, Hand- lungsreisende	145 34	19 7	/	/	120 24	-	5 /	/
69	Bank-, Bausparkassen-, Versicherungsfachleute	874 413	92 16	/	10 /	765 392	43 22	6 /	/
691	Bankfachleute	579 305	12 /	/	8 /	555 299	33 17	/	/
695	Versicherungsfachleute (nicht gesetzliche Sozialver- sicherung)	286 105	78 13	/	/	203 90	10 /	/	/

1) Klassifizierung der Berufe, Ausgabe 1992 (siehe Anhang).

StBA, FS1, R 4.1.2. 1997

Nr. der Systematik 1)	Berufsgruppe Berufsordnung (i = insgesamt, w = weiblich)	Erwerbstätige insgesamt	Stellung im Beruf							
			Selbstständige	Mithelfende Familienangehörige	Beamte/Beamtinnen	Ange-stellte	darunter kfm./techn. Auszubildende	Arbeiter/-innen	darunter gewerblich Auszubildende	
70	Andere Dienstleistungskaufleute und zugehörige Berufe	i	433	123	/	6	274	21	28	/
		w	189	33	/	/	141	13	11	/
71	Berufe des Landverkehrs	i	1 163	78	/	42	220	/	821	/
		w	70	8	/	/	28	/	32	/
712	Eisenbahnbetriebspersonal	i	74	-	-	16	32	/	26	/
		w	14	-	-	/	9	/	/	/
714	Berufskraftfahrer/-innen, Kutscher/-innen	i	951	50	/	/	150	/	745	/
		w	45	/	/	/	15	-	25	-
72	Berufe des Wasser- und Luftverkehrs	i	45	/	/	/	29	/	12	/
		w	/	/	-	/	/	/	/	-
73	Berufe des Nachrichtenverkehrs	i	228	/	/	44	80	/	103	/
		w	144	/	/	11	60	/	72	/
732	Dienstleistungsfachkräfte im Postbetrieb	i	170	/	-	42	31	/	97	/
		w	94	-	-	10	18	/	66	/
74	Lagerverwalter/-innen, Lager-, Transportarbeiter/-innen	i	682	5	/	/	118	/	556	/
		w	125	/	/	/	23	/	100	/
75	Berufe in der Unternehmensleitung, -beratung und -prüfung	i	1 316	385	/	21	886	18	21	/
		w	373	91	/	/	268	11	6	/
750	Unternehmer/-innen, Geschäftsführer/-innen, a.n.g.	i	617	285	/	/	322	-	/	-
		w	127	67	/	/	57	-	/	-
751	Geschäftsbereichsleiter/-innen, Direktionsassistenten/Direktionsassistentinnen, a.n.g.	i	330	9	/	8	304	/	9	-
		w	71	/	/	/	65	/	/	-
753	Wirtschaftsprüfer/-innen Steuerberater/-innen und verwandte Berufe	i	75	39	/	/	30	/	/	/
		w	21	10	/	/	10	/	/	/
76	Abgeordnete, administrativ entscheidende Berufstätige	i	980	/	/	257	115	/	6	/
		w	132	/	/	78	52	/	/	/
77	Rechnungskaufleute, Informatiker/-innen	i	952	46	7	17	827	6	56	/
		w	522	9	6	5	461	/	41	/
772	Buchhalter/-innen	i	360	6	6	/	339	/	5	/
		w	288	5	6	/	271	/	/	/
78	Büroberufe, Kaufmännische Angestellte, a.n.g.	i	4 585	66	60	358	3 967	179	133	16
		w	3 342	27	54	150	3 021	128	90	10
787	Verwaltungsfachleute (mittlerer Dienst), a.n.g.	i	896	/	/	282	603	27	9	/
		w	551	/	/	113	432	19	5	/
788	Büro- und kaufmännische Sachbearbeiter/-innen, a.n.g.	i	719	/	/	41	654	/	19	/
		w	537	/	/	20	501	/	12	/
79	Dienst-, Wachberufe	i	399	13	/	/	158	/	225	/
		w	78	/	/	/	32	/	42	/
80	Sicherheitsberufe, anderweitig nicht genannt	i	725	12	/	648	45	/	20	/
		w	39	/	-	27	9	/	/	/
801	Soldaten, Grenzschutz-, Polizeibedienstete	i	637	-	-	619	17	/	/	-
		w	33	-	-	26	6	/	-	-
81	Berufe im Rechts- und Vollstreckungswesen	i	224	67	/	112	45	/	/	/
		w	65	14	/	34	16	/	/	/
813	Rechtsvertreter/-innen, Rechtsberater/-innen	i	133	66	/	29	37	/	/	-
		w	37	14	/	10	12	/	/	-

1) Klassifizierung der Berufe, Ausgabe 1992 (siehe Anhang).

StBA, FS1, R 4.1.2, 1997

Beruf und Ausbildung

Erwerbstätige im April 1997 nach Berufsgruppen, ausgewählten Berufsordnungen
und Stellung im Beruf

1 000

Nr. der Systematik 1)	Berufsgruppe Berufsordnung (i = insgesamt, w = weiblich)	Erwerbstätige insgesamt	Stellung im Beruf						
			Selbstständige	Mit-helfende Familienangehörige	Beamte/Beamtinnen	Ange-stellte	darunter kfm./techn. Auszubildende	Arbeiter/-innen	darunter gewerblich Auszubildende
82	Publizistische, Übersetzungs-, Bibliotheks- und verwandte Berufe	i 199 w 111	58 27	/ /	10 6	127 75	/ /	/ /	- -
821	Publizisten/Publizistinnen	i 105 w 44	41 17	/ /	/ /	63 26	/ /	/ /	- -
83	Künstlerische und zugeordnete Berufe	i 291 w 107	133 42	/ /	/ /	135 56	/ /	21 8	/ /
84	Ärzte/Ärztinnen, Apotheker/-innen	i 403 w 162	193 85	/ /	12 /	194 91	/ /	/ /	- -
841	Ärzte/Ärztinnen	i 277 w 104	117 41	/ /	10 /	149 60	- /	/ /	- -
85	Übrige Gesundheitsdienstberufe	i 1 712 w 1 483	65 45	9 8	/ /	1 506 1 320	104 94	127 108	49 43
853	Krankenschwestern/-pfleger, Hebammen/Entbindungspfleger	i 777 w 657	11 9	/ /	/ /	711 604	39 31	53 43	27 22
856	Sprechstundenhelfer/-innen	i 502 w 492	/ /	7 6	/ /	468 459	57 56	26 25	16 16
86	Soziale Berufe	i 1 039 w 858	23 17	/ /	20 10	909 756	25 21	85 73	17 14
861	Sozialarbeiter/-innen, Sozialpädagogen/Sozialpädagoginnen	i 202 w 123	6 /	- -	11 /	179 110	/ /	5 /	/ /
863	Erzieher/-innen	i 417 w 389	/ /	- -	/ /	402 375	15 14	13 11	6 5
864	Altenpfleger/-innen	i 254 w 220	/ /	/ /	/ /	200 173	6 /	47 41	9 6
87	Lehrer/-innen	i 1 206 w 672	92 44	/ /	666 349	441 275	/ /	6 /	/ /
870	Lehrer/-innen ohne nähere Angabe	i 377 w 240	8 6	- -	234 139	134 94	/ /	/ /	- -
871	Hochschullehrer/-innen und verwandte Berufe	i 109 w 32	13 6	- -	45 6	51 20	/ /	/ /	- -
872	Gymnasiallehrer/-innen	i 162 w 73	/ /	/ /	132 55	30 18	- /	/ /	- -
873	Grund-, Haupt-, Real-, Sonderschullehrer/-innen	i 297 w 207	/ /	- -	200 127	96 79	- /	/ /	- -
88	Geistes- und naturwissenschaftliche Berufe, a.n.g.	i 269 w 98	34 15	/ /	16 /	214 77	/ /	/ /	/ /
881	Wirtschaftswissenschaftler/-innen, a.n.g.	i 99 w 28	11 /	/ /	/ /	84 24	/ /	/ /	/ /
89	Berufe in der Seelsorge	i 72 w 25	/ -	- -	22 /	45 18	/ /	/ /	- -
90	Berufe in der Körperpflege	i 301 w 265	93 72	/ /	/ /	102 93	/ /	104 98	27 25
901	Friseur/Friseurinnen	i 243 w 210	54 36	/ /	/ /	87 79	/ /	100 94	26 24
91	Hotel- und Gaststättenberufe	i 600 w 370	175 71	14 10	/ /	225 154	15 11	185 135	23 17
911	Hoteliere, Gastwirte/Gastwirtinnen, Hotel-, Gaststätten-geschäftsführer/-innen	i 208 w 89	166 66	7 5	- -	26 13	/ /	9 5	/ -
912	Restaurantfachleute, Stewards/Stewardessen	i 261 w 184	/ /	5 /	/ /	120 81	/ /	132 97	8 6

1) Klassifizierung der Berufe, Ausgabe 1992 (siehe Anhang).

Beruf und Ausbildung

9. Erwerbstätige im April 1997 nach Berufsgruppen, ausgewählten Berufsordnungen und Stellung im Beruf

1 000

Nr. der Systematik 1)	Berufsgruppe Berufsordnung (i = insgesamt, w = weiblich)	Erwerbstätige insgesamt	Stellung im Beruf							
			Selbstständige	Mithelfende Familienangehörige	Beamte/Beamtinnen	Ange-stellte	darunter Kfm./techn. Auszubildende	Arbeiter/-innen	darunter gewerblich Auszubildende	
92	Haus- und ernährungswirtschaftliche Berufe	i	258	8	/	/	105	/	140	9
		w	244	6	/	/	98	/	135	8
93	Reinigungs- und Entsorgungsberufe	i	931	23	/	/	70	/	833	/
		w	762	10	/	/	54	/	694	/
934	Gebäudereiniger/-innen, Raumpfleger/-innen	i	677	11	/	/	49	/	614	/
		w	613	/	/	/	43	-	562	-
97	Mith. Familienangehörige außerhalb der Landwirtschaft, a.n.g.	i	28	-	15	-	7	/	7	-
		w	20	-	11	-	/	-	/	-
98	Arbeitskräfte mit (noch) nicht bestimmtem Beruf	i	127	/	/	/	63	49	63	55
		w	57	/	-	/	37	29	20	17
99	Arbeitskräfte ohne nähere Tätigkeitsangabe	i	507	96	6	22	190	/	193	/
		w	177	29	/	/	59	/	82	/
Insgesamt		i	35 805	3 528	360	2 455	16 986	708	12 476	772
		w	15 256	961	278	722	9 606	431	3 688	227

1) Klassifizierung der Berufe, Ausgabe 1992 (siehe Anhang).

Nr. der Systematik 1)	Berufsgruppe Berufsordnung (i = insgesamt, w = weiblich)	Erwerbstätige insgesamt	Wirtschaftsunterbereich 2)											
			Land- und Forstwirtschaft; Fischerei	Bergbau und Verarbeitendes Gewerbe	Energie- und Wasserversorgung	Baugewerbe	Handel und Gastgewerbe	Verkehr und Nachrichtenübermittlung	Kredit- und Versicherungsgewerbe	Grundstücks-, Vermietung, Dienstl. f. Unternehmen	Öffentliche Verwaltung u.ä.	Öffentl. und private Dienstleistungen (oh. öff. Verw.)		
01	Landwirtschaftliche Berufe	i w	531 202	519 197	/	/	/	/	/	/	/	/	/	/
011	Landwirte/Landwirtinnen, Pflanzenschützer/-innen	i w	349 86	341 84	/	-	-	/	/	/	/	/	/	/
013	Landerbeitskräfte	i w	51 23	46 21	/	/	/	/	/	/	-	/	/	/
014	Mithelfende Familienangehörige in der Landwirtschaft, a.n.g.	i w	111 86	111 85	-	-	-	/	-	-	-	-	-	-
02	Tierwirtschaftliche Berufe	i w	56 28	43 20	/	-	/	/	/	-	/	/	/	7
023	Tier-, Pferde-, Fischwirte und -wirtinnen	i w	35 15	30 13	/	-	/	/	/	-	-	/	/	/
024	Tierpfleger/-innen und verwandte Berufe, a.n.g.	i w	21 11	13 7	/	-	-	/	-	-	-	/	/	5
03	Verwaltungs-, Beratungs- und technische Fachkräfte in der Land- und Tierwirtschaft	i w	20 /	9 /	/	/	/	/	/	/	/	/	5	/
031	Verwalter/-innen in der Land- und Tierwirtschaft	i w	/	/	-	-	-	-	/	/	-	/	/	-
032	Land-, Tierwirtschaftsberater/-innen, Agraringenieure/Agraringenieurinnen, Agrartechniker/-innen	i w	17 /	8 /	/	/	/	/	/	-	-	/	/	/
05	Gartenbauberufe	i w	378 163	228 86	/	/	/	/	60 50	/	/	8	47 15	27 7
051	Gärtner/-innen, Gartenarbeiter/-innen	i w	281 86	194 60	/	/	/	/	8	/	/	/	45 15	25 6
052	Ingenieure/Ingenieurinnen, Techniker/-innen in Gartenbau und Landespflege	i w	17 /	8 /	/	/	/	/	/	-	/	/	/	/
06	Forst-, Jagdberufe	i w	70 11	49 7	/	/	/	/	/	/	/	/	15	/
062	Forstwirte/Forstwirtinnen (Waldarbeiter/-innen)	i w	39 /	30 /	/	-	-	/	/	-	-	/	6	/
07	Bergleute	i w	92 /	/	78	/	7	/	/	/	/	/	/	/
08	Mineralgewinner/-innen, Mineralaufbereiter/-innen	i w	13 /	-	11	/	/	/	/	-	-	/	-	/
10	Steinbearbeiter/-innen	i w	35 /	/	28	-	7	/	/	-	-	/	-	/
11	Baustoffhersteller/-innen	i w	/	-	/	-	/	-	-	-	-	-	/	-
12	Keramiker/-innen	i w	24 8	-	22 7	-	/	/	/	-	-	/	-	/
13	Berufe in der Glasherstellung und -bearbeitung	i w	31 10	-	27 9	-	/	/	/	-	-	/	-	-
131	Glashersteller/-innen	i w	16 /	-	15 /	-	/	/	-	-	-	/	-	-
14	Chemieberufe	i w	183 33	/	154 25	/	/	6	/	-	-	15	/	/
141	Chemiebetriebswerker/-innen	i w	147 21	-	128 17	/	/	/	/	-	-	13	/	/

1) Klassifizierung der Berufe, Ausgabe 1992 (siehe Anhang).

2) Klassifizierung der Wirtschaftszweige, Ausgabe 1993 (WZ 93), Tiefengliederung für den Mikrozensus.

Nr. der Systematik 1)	Berufsgruppe Berufsordnung (i = insgesamt, w = weiblich)	Erwerbstätige insgesamt	Wirtschaftsunterbereich 2)										
			Land- und Forstwirtschaft; Fischerei	Bergbau und Verarbeitendes Gewerbe	Energie- und Wasserversorgung	Baugewerbe	Handel und Gastgewerbe	Verkehr und Nachrichtenübermittlung	Kredit- und Versicherungsgewerbe	Grundstücks-, Vermietung, Dienstl. f. Unternehmen	Öffentliche Verwaltung u.ä.	Öffentl. und private Dienstleistungen (oh. öff. Verw.)	
15	Kunststoffberufe	i w	59 13	- -	56 13	- -	/	/	-	/	/	/	/
152	Kunststoff-Formgeber/-innen	i w	36 7	- -	34 6	- -	/	/	-	/	/	-	/
16	Papierherstellungs-, Papierverarbeitungsberufe	i w	33 9	- -	29 7	- -	/	/	-	-	/	-	/
161	Papiermacher/-innen	i w	19 /	- -	18 /	- -	/	/	-	-	/	-	/
17	Druck- und Druckweiterverarbeitungsberufe	i w	194 51	- -	173 44	/	/	/	/	/	8	/	/
174	Drucker/-innen (Hoch-, Flach-, Tiefdruck)	i w	78 8	- -	72 7	- -	-	/	/	/	/	/	/
18	Berufe in der Holzbearbeitung, Holz- und Flechtwarenherstellung	i w	46 12	/	38 9	-	/	/	/	-	/	/	/
181	Holzbearbeitungsmechaniker/-innen	i w	34 5	/	29 /	-	/	/	/	-	/	/	/
19	Berufe in der Hütten- und Halbzeugindustrie	i w	35 /	-	33 /	/	/	/	/	-	-	/	-
191	Verfahrensmechaniker/-innen (Metallerzeugung)	i w	21 /	-	19 /	/	/	/	/	-	-	-	-
20	Gießereiberufe	i w	54 /	/	48 /	-	/	/	/	-	/	-	/
21	Berufe in der spanlosen Metallverformung	i w	31 11	-	28 10	-	/	/	/	-	/	-	/
212	Drahtverformer/-innen, Drahtverarbeiter/-innen	i w	10 /	-	9 /	-	/	/	/	-	-	-	/
22	Berufe in der spanenden Metallverformung	i w	232 11	/	219 9	/	/	/	/	/	/	/	/
221	Dreher/-innen	i w	118 /	/	110 /	/	/	/	/	-	/	/	/
225	Metallschleifer/-innen	i w	40 /	/	38 /	-	/	/	-	/	-	-	/
23	Berufe in der Metalloberflächenveredlung und Metallvergütung	i w	29 /	-	27 /	-	/	/	/	-	-	-	/
234	Galvaniseure/Galvaniseurinnen, Metallfärber/-innen	i w	14 /	-	14 /	-	/	/	-	-	-	-	/
24	Metallverbindungsberufe	i w	122 12	/	96 11	/	14	/	/	-	/	/	/
241	Schweißer/-innen, Brennschneider/-innen	i w	110 /	/	86 /	/	14	/	/	-	/	/	/
25	Metall- und Anlagenbauberufe	i w	480 7	8	349 5	9	63	16	13	/	8	8	11
254	Konstruktionsmechaniker/-innen (Ausrüstungstechnik) und zugehörige Metallbauer/-innen	i w	390 /	7	274 /	8	50	14	12	/	7	8	10
256	Metallbauer/-innen (Metallgestaltung) und Schmiede/Schmiedinnen (Handwerk)	i w	15 /	/	13 /	/	/	/	-	-	-	-	/

1) Klassifizierung der Berufe, Ausgabe 1992 (siehe Anhang).

2) Klassifizierung der Wirtschaftszweige, Ausgabe 1993 (WZ 93), Tiefengliederung für den Mikrozensus.

Nr. der Systematik 1)	Berufsgruppe Berufsordnung (i = insgesamt, w = weiblich)	Erwerbstätige insgesamt	Wirtschaftsunterbereich 2)										
			Land- und Forstwirtschaft; Fischerei	Bergbau und Verarbeitendes Gewerbe	Energie- und Wasserversorgung	Baugewerbe	Handel und Gastgewerbe	Verkehr und Nachrichtenübermittlung	Kredit- und Versicherungsgewerbe	Grundstücks-wesen, Vermietung, Dienstl. f. Unternehmen	Öffentliche Verwaltung u.ä.	Öffentl. und private Dienstleistungen (oh. öff. Verw.)	
26	Blechkonstruktions- und Installationsberufe	i w	604 54	/	177 42	20 /	346 6	26 /	/	/	/	8 /	16 /
264	Anlagenmechaniker/-innen (Versorgungstechnik)	i w	24 /	-	7 /	6 -	9 /	/	-	-	-	/	/
268	Zentralheizungs-, Lüftungsbauer und -bauerinnen	i w	159 /	-	12 /	/	134 /	6 -	/	-	-	/	/
269	Installations- und Montageberufe, a.n.g.	i w	253 50	/	125 42	7 -	84 /	15 /	/	/	-	/	10 /
27	Maschinenbau- und -wartungsberufe	i w	489 22	/	390 18	9 /	16 /	32 /	20 /	/	-	10 /	8 /
270	Industriemechaniker/-innen o.n.F., Mechaniker/-innen o.n.A.	i w	166 9	/	119 7	/	/	20 /	7 /	/	-	/	/
273	Industriemechaniker/-innen (Maschinen- und Systemtechnik), Maschinenbaumechaniker/-innen	i w	215 /	/	183 /	/	8 /	7 /	8 -	-	-	/	/
28	Fahr-, Flugzeugbau- und -wartungsberufe	i w	468 8	6 -	120 /	/	/	295 /	19 /	/	-	/	12 /
281	Kraftfahrzeug-, Zweiradmechaniker/-innen	i w	396 7	/	78 /	/	/	278 /	14 /	-	-	/	9 /
29	Werkzeug- und Formenbauberufe	i w	153 /	/	145 /	/	/	/	/	-	-	/	/
290	Werkzeugmechaniker/-innen, Werkzeugmacher/-innen o.n.F.	i w	130 /	/	125 /	/	/	/	/	-	-	/	/
30	Feinwerktechnische und verwandte Berufe	i w	221 81	-	118 38	/	/	62 27	/	-	-	/	33 14
300	Industriemechaniker/-innen (Geräte- und Feinwerktechnik), Feinmechaniker/-innen	i w	48 /	-	35 /	/	/	5 /	/	-	-	/	/
31	Elektroberufe	i w	834 49	/	340 31	59 /	205 /	83 /	79 9	/	-	17 /	20 /
316	Elektromechaniker/-innen, Industrieelektroniker/-innen	i w	142 11	-	78 9	10 /	22 /	13 /	6 /	/	-	/	/
32	Montierer/-innen und Metallberufe, a.n.g.	i w	186 83	/	159 73	/	/	/	/	-	-	/	14 5
323	Metallarbeiter/-innen o.n.A.	i w	92 18	-	84 17	/	/	/	/	-	-	/	/
33	Spinnberufe	i w	11 5	-	9 /	/	/	/	-	-	-	/	-
34	Berufe i.d. Textilherstellung	i w	26 10	/	23 9	/	/	/	-	-	-	/	/
35	Berufe i.d. Textilverarbeitung	i w	165 148	/	128 114	-	/	17 15	/	-	-	/	14 13
351	Oberbekleidungsschneider/-innen	i w	59 49	/	41 33	-	/	10 9	/	-	-	/	6 6
358	Textilnäher/-innen, a.n.g.	i w	74 71	/	60 58	-	/	5 5	-	-	-	/	6 5
36	Textilveredler/-innen	i w	9 /	-	8 /	-	/	/	-	-	-	/	/

1) Klassifizierung der Berufe, Ausgabe 1992 (siehe Anhang).

2) Klassifizierung der Wirtschaftszweige, Ausgabe 1993 (WZ 93), Tiefengliederung für den Mikrozensus.

Nr. der Systematik 1)	Berufsgruppe Berufsordnung (i = insgesamt, w = weiblich)	Erwerbstätige insgesamt	Wirtschaftsunterbereich 2)										
			Land- und Forstwirtschaft; Fischerei	Bergbau und Verarbeitendes Gewerbe	Energie- und Wasserversorgung	Baugewerbe	Handel und Gastgewerbe	Verkehr und Nachrichtenübermittlung	Kredit- und Versicherungsgewerbe	Grundstücks-, Vermietung, Dienstl. f. Unternehmen	Öffentliche Verwaltung u.ä.	Öffentl. und private Dienstleistungen (oh. öff. Verw.)	
37	Berufe in der Lederherstellung, Leder- und Fellverarbeitung	i	44	-	30	-	-	11	/	-	-	/	/
		w	14	-	13	-	-	/	-	-	-	-	/
372	Schuhmacher/-innen (Handwerk)	i	18	-	7	-	-	10	-	-	-	/	/
		w	/	-	/	-	-	/	-	-	-	-	/
39	Berufe in der Back-, Konditor-, Süßwarenherstellung	i	168	-	127	-	/	39	/	-	-	-	/
		w	41	-	31	-	-	10	-	-	-	-	/
391	Bäcker/-innen	i	126	-	105	-	/	20	-	-	-	-	/
		w	23	-	20	-	-	/	-	-	-	-	/
40	Fleischer/-innen	i	123	/	92	-	-	30	-	-	-	/	/
		w	10	/	8	-	-	/	-	-	-	-	/
41	Köche/Köchinnen	i	468	/	21	/	/	285	/	/	/	20	129
		w	292	/	16	/	/	142	/	/	/	17	109
42	Berufe in der Getränke-, Genußmittelherstellung	i	22	/	18	-	/	/	/	-	/	/	/
		w	/	-	/	-	/	/	-	-	-	-	-
421	Braucher/-innen und Mälzer/-innen	i	11	-	10	-	-	/	-	-	/	-	-
		w	/	-	/	-	-	-	-	-	-	-	-
43	Übrige Ernährungsberufe	i	29	/	24	-	-	/	-	-	/	/	/
		w	11	/	8	-	-	/	-	-	/	-	/
44	Hochbauberufe	i	578	/	25	/	531	/	/	/	/	7	6
		w	8	/	/	/	6	/	-	-	/	/	/
441	Maurer/-innen, Feuerungs- und Schornsteinbauer/-innen	i	416	/	9	/	391	/	/	-	/	6	/
		w	6	-	-	/	/	/	-	-	/	/	/
46	Tiefbauberufe	i	196	/	9	6	153	/	11	-	/	8	/
		w	/	/	/	/	/	/	/	-	-	/	-
461	Straßenbauer/-innen	i	81	/	/	/	72	/	/	-	/	/	/
		w	/	/	/	-	/	-	-	-	-	/	-
47	Bauhilfsarbeiter/-innen	i	137	/	5	/	96	/	/	/	/	24	6
		w	10	/	/	-	/	/	-	-	/	/	/
48	Ausbauberufe	i	475	/	33	/	427	7	/	-	/	/	/
		w	8	-	/	-	6	/	-	-	/	/	/
487	Zimmerer	i	127	-	15	/	109	/	/	-	/	/	/
		w	/	-	/	-	/	/	-	-	-	-	-
488	Dachdecker/-innen	i	114	/	/	-	111	/	/	-	/	/	/
		w	/	-	/	-	/	/	-	-	/	/	-
49	Raumausstatter/-innen, Polsterer/Polsterinnen	i	79	/	21	-	37	14	/	-	/	/	/
		w	18	/	/	-	6	6	/	-	/	/	/
50	Berufe in der Holz- und Kunststoffverarbeitung	i	430	/	307	/	67	26	/	-	/	6	16
		w	22	-	17	-	/	/	/	-	/	/	/
501	Tischler/-innen	i	378	/	267	/	61	23	/	-	/	6	15
		w	16	-	13	-	/	/	/	-	/	/	/
51	Maler/-innen, Lackierer/-innen und verwandte Berufe	i	348	/	68	/	225	30	/	/	/	-	15
		w	23	-	10	-	10	/	-	-	/	-	/
511	Maler/-innen und Lackierer/-innen (Ausbau)	i	212	/	10	/	181	/	/	-	/	-	11
		w	10	-	/	-	8	/	-	-	-	-	/
52	Warenprüfer/-innen, Versandfertigtmacher/-innen	i	410	/	262	/	/	89	11	/	13	/	23
		w	221	/	139	-	/	54	/	/	8	/	12
53	Hilfsarbeiter/-innen ohne nähere Tätigkeitsangabe	i	613	12	392	/	20	44	11	/	19	31	80
		w	251	6	160	/	/	21	/	/	7	11	38
54	Maschinen-, Anlagenführer und -führerinnen, a.n.g.	i	401	6	233	21	98	11	8	/	6	6	11
		w	43	/	37	/	/	/	/	-	/	-	/

1) Klassifizierung der Berufe, Ausgabe 1992 (siehe Anhang).

2) Klassifizierung der Wirtschaftszweige, Ausgabe 1993 (WZ 93), Tiefengliederung für den Mikrozensus.

Nr. der Systematik 1)	Berufsgruppe Berufsordnung (i = insgesamt, w = weiblich)	Erwerbstätige insgesamt	Wirtschaftsunterbereich 2)											
			Land- und Forstwirtschaft; Fischerei	Bergbau und Verarbeitendes Gewerbe	Energie- und Wasserversorgung	Baugewerbe	Handel und Gastgewerbe	Verkehr und Nachrichtenübermittlung	Kredit- und Versicherungsgewerbe	Grundstücks-wesen, Vermietung, Dienstl. f. Unternehmen	öffentliche Verwaltung u.ä.	öffentl. und private Dienstleistungen (oh. öff. Verw.)		
55	Maschineneinrichter/-innen, a.n.g.	i w	71 /	/	65 /	/	/	/	/	/	-	/	/	/
60	Ingenieure/Ingenieurinnen, a.n.g.	i w	967 94	/	390 18	32 /	164 17	30 6	45 /	7 /	183 27	75 13	41 6	
603	Bauingenieure/Bauingenieurinnen	i w	160 19	/	7 /	/	87 8	/	/	/	29 /	25 /	/	
609	Architekten/Architektinnen Raumplaner/-innen, a.n.g.	i w	115 23	/	/	/	31 6	/	/	/	66 14	10 /	/	
61	Chemiker/-innen, Physiker/-innen, Mathematiker/-innen	i w	93 16	/	41 6	/	/	/	/	/	23 /	/	15 /	
62	Techniker/-innen, a.n.g.	i w	866 108	/	441 42	28 /	80 8	51 6	55 5	6 /	79 14	66 14	58 15	
63	Technische Sonderfachkräfte	i w	117 68	/	62 33	/	/	/	/	/	22 14	/	16 12	
633	Chemielaboranten/Chemielaborantinnen	i w	74 44	/	47 26	/	/	/	/	/	-	10 6	/	
64	Technische Zeichner/-innen und verwandte Berufe	i w	147 89	/	46 24	/	31 21	/	/	/	44 28	11 7	/	
641	Technische Zeichner/-innen	i w	78 45	/	41 21	/	10 7	/	/	/	12 8	/	/	
65	Industrie-, Werk-, Ausbildungsmeister und -meisterinnen	i w	187 15	/	116 /	5 /	8 /	12 /	13 /	/	/	/	23 7	
651	Industrie-, Werkmeister und -meisterinnen	i w	146 /	/	105 /	/	6 /	10 /	10 /	/	/	/	/	
66	Verkaufspersonal	i w	1 586 1 308	5 /	219 192	/	5 /	1 325 1 086	/	/	9 /	/	16 14	
660	Verkäufer/-innen o.n.A.	i w	825 690	/	66 57	/	/	730 613	/	/	6 /	/	12 10	
661	Nahrungs-, Genußmittelverkäufer/-innen	i w	415 378	/	133 128	-	-	278 247	/	/	/	/	/	
662	Sonstige Fachverkäufer/-innen	i w	325 237	/	12 6	/	/	303 225	/	/	/	-	/	
67	Groß- und Einzelhandelskaufleute, Ein- und Verkaufsfachleute	i w	1 042 488	5 /	127 54	/	19 7	812 393	16 6	6 /	27 11	/	24 11	
672	Einzelhandelskaufleute ohne Fachbereichsangabe, ambulante Händler/-innen	i w	297 166	/	11 5	/	/	275 156	/	/	/	/	/	
68	Warenkaufleute, a.n.g., Vertreter/-innen	i w	349 118	/	103 33	/	8 /	186 66	6 /	11 /	16 5	/	14 7	
687	Handelsvertreter/-innen, Vertriebsbeauftragte	i w	92 15	/	16 /	/	/	56 9	/	8 /	6 /	-	/	
689	Andere Vertreter/-innen, Handlungsreisende	i w	145 34	/	52 12	/	6 /	62 12	/	/	8 /	/	6 /	
69	Bank-, Bausparkassen-, Versicherungsfachleute	i w	874 413	/	/	/	/	/	/	835 396	9 /	18 10	/	
691	Bankfachleute	i w	579 305	/	/	/	/	/	/	561 298	8 /	/	/	
695	Versicherungsfachleute (nicht gesetzliche Sozialversicherung)	i w	286 105	/	/	-	-	/	/	266 94	/	15 8	/	

1) Klassifizierung der Berufe, Ausgabe 1992 (siehe Anhang).

2) Klassifizierung der Wirtschaftszweige, Ausgabe 1993 (WZ 93), Tiefengliederung für den Mikrozensus.

Nr. der Systematik 1)	Berufsgruppe Berufsordnung (i = insgesamt, w = weiblich)	Erwerbstätige insgesamt	Wirtschaftsunterbereich 2)										
			Land- und Forstwirtschaft; Fischerei	Bergbau und Verarbeitendes Gewerbe	Energie- und Wasserversorgung	Baugewerbe	Handel und Gastgewerbe	Verkehr und Nachrichtenübermittlung	Kredit- und Versicherungsgewerbe	Grundstücks-, Vermietung, Dienstl. f. Unternehmen	Öffentliche Verwaltung u.ä.	Öffentl. und private Dienstleistungen (oh. öff. Verw.)	
70	Andere Dienstleistungskaufleute und zugehörige Berufe	i w	433 189	/	38 13	/	/	35 16	179 89	20 5	112 42	7 /	33 16
71	Berufe des Landverkehrs	i w	1 163 70	23 /	139 /	6 /	82 /	137 /	618 50	/	18 /	60 /	78 6
712	Eisenbahnbetriebspersonal	i w	74 14	-	/	/	/	-	69 14	-	/	/	/
714	Berufskraftfahrer/-innen, Kutscher/-innen	i w	951 45	22 /	126 /	/	74 /	133 /	457 28	/	15 /	45 /	71 /
72	Berufe des Wasser- und Luftverkehrs	i w	45 /	/	/	/	/	/	39 /	-	/	/	/
73	Berufe des Nachrichtenverkehrs	i w	228 144	-	8 7	/	/	10 10	178 103	/	6 /	10 7	10 7
732	Dienstleistungsfachkräfte im Postbetrieb	i w	170 94	-	/	-	-	/	165 92	/	/	/	/
74	Lagerverwalter/-innen, Lager-, Transportarbeiter/-innen	i w	682 125	/	296 60	/	24 /	199 40	80 8	/	19 /	30 /	24 6
75	Berufe in der Unternehmensleitung, -beratung und -prüfung	i w	1 316 373	16 /	396 51	11 /	100 13	268 75	52 12	39 8	338 153	48 18	107 37
750	Unternehmer/-innen, Geschäftsführer/-innen, a.n.g.	i w	617 127	12 /	162 20	/	82 9	178 51	29 6	10 /	68 14	11 /	61 18
751	Geschäftsbereichsleiter/-innen, Direktionsassistenten/Direktionsassistentinnen, a.n.g.	i w	330 71	/	130 18	6 /	14 /	73 17	17 /	16 /	26 8	16 8	28 11
753	Wirtschaftsprüfer/-innen Steuerberater/-innen und verwandte Berufe	i w	75 21	-	/	/	/	/	-	/	60 17	9 /	/
76	Abgeordnete, administrativ entscheidende Berufstätige	i w	380 132	/	13 /	/	/	/	28 7	/	10 /	278 99	36 14
77	Rechnungskaufleute, Informatiker/-innen	i w	952 522	9 8	224 92	12 5	45 31	236 192	37 20	51 20	208 79	55 28	75 47
772	Buchhalter/-innen	i w	360 288	8 7	89 66	/	32 27	83 70	16 12	11 8	63 52	17 13	38 31
78	Büroberufe, Kaufmännische Angestellte, a.n.g.	i w	4 585 3 342	28 23	894 623	55 34	252 207	717 504	306 178	193 152	486 404	1 103 761	551 458
787	Verwaltungsfachleute (mittlerer Dienst), a.n.g.	i w	896 551	/	/	/	/	/	121 47	16 9	16 11	627 394	102 80
788	Büro- und kaufmännische Sachbearbeiter/-innen, a.n.g.	i w	719 537	/	141 99	16 10	23 18	78 62	52 34	55 43	54 42	217 161	80 66
79	Dienst-, Wachberufe	i w	399 78	/	28 /	/	/	26 /	9 /	6 /	109 20	70 10	139 39
80	Sicherheitsberufe, anderweitig nicht genannt	i w	725 39	/	6 /	/	/	/	/	/	20 /	678 35	13 /
801	Soldaten, Grenzschutz-, Polizeibedienstete	i w	637 33	-	-	-	-	-	-	-	-	635 33	/
81	Berufe im Rechts- und Vollstreckungswesen	i w	224 65	-	/	/	/	/	/	7 /	83 20	119 38	9 /
813	Rechtsvertreter/-innen, Rechtsberater/-innen	i w	193 37	-	/	/	/	/	/	7 /	80 19	32 12	7 /

1) Klassifizierung der Berufe, Ausgabe 1992 (siehe Anhang).

2) Klassifizierung der Wirtschaftszweige, Ausgabe 1993 (WZ 93), Tiefengliederung für den Mikrozensus.

1) Erwerbstätige im April 1997 nach Berufsgruppen, ausgewählten Berufsordnungen und Wirtschaftsunterbereichen

1 000

Nr. der Systematik 1)	Berufsgruppe Berufsordnung (i = insgesamt, w = weiblich)	Erwerbstätige insgesamt	Wirtschaftsunterbereich 2)											
			Land- und Forstwirtschaft; Fischerei	Bergbau und Verarbeitendes Gewerbe	Energie- und Wasserversorgung	Baugewerbe	Handel und Gastgewerbe	Verkehr und Nachrichtenübermittlung	Kredit- und Versicherungsgewerbe	Grundstückswesen, Vermietung, Dienstl. f. Unternehmen	Öffentliche Verwaltung u.ä.	Öffentl. und private Dienstleistungen (oh. Öff. Verw.)		
82	Publizistische, Übersetzungs-, Bibliotheks- und verwandte Berufe	i	199	/	49	/	/	/	/	/	/	22	22	97
		w	111	/	23	-	/	/	/	/	/	12	15	56
821	Publizisten/Publizistinnen	i	105	/	42	/	-	/	/	/	/	/	/	53
		w	44	-	17	-	-	/	/	/	/	/	/	23
83	Künstlerische und zugeordnete Berufe	i	291	/	35	/	5	27	/	/	/	73	5	144
		w	107	-	13	/	/	16	/	/	-	28	/	47
84	Ärzte/Ärztinnen, Apotheker/-innen	i	403	/	/	/	/	47	/	/	/	/	17	331
		w	162	-	/	-	-	29	/	/	-	/	8	124
841	Ärzte/Ärztinnen	i	277	-	/	/	/	/	/	/	/	/	13	258
		w	104	-	/	-	-	/	/	/	-	/	6	97
85	Übrige Gesundheitsdienstberufe	i	1 712	/	10	/	/	35	/	/	/	8	42	1 615
		w	1 483	/	7	/	/	34	/	/	/	7	36	1 398
853	Krankenschwestern/-pfleger, Hebammen/Entbindungspfleger	i	777	-	/	/	/	/	/	-	/	/	14	758
		w	657	-	/	/	/	/	/	-	/	/	12	641
856	Sprechstundenhelfer/-innen	i	502	/	/	-	-	/	/	/	/	/	12	485
		w	492	-	/	-	-	/	/	/	/	/	12	475
86	Soziale Berufe	i	1 039	/	/	/	/	8	/	/	/	/	103	920
		w	858	/	/	-	/	5	/	/	/	/	70	778
861	Sozialarbeiter/-innen, Sozialpädagogen/Sozialpädagoginnen	i	202	/	/	/	/	/	/	/	/	/	53	143
		w	123	/	/	/	/	/	/	-	/	/	32	88
863	Erzieher/-innen	i	417	-	/	-	-	/	-	/	/	/	23	391
		w	389	-	/	-	-	/	-	/	/	/	21	366
864	Altenpfleger/-innen	i	254	-	/	-	-	-	-	-	/	/	/	249
		w	220	-	/	-	-	-	-	-	-	/	/	216
87	Lehrer/-innen	i	1 206	/	8	/	/	/	/	/	/	7	42	1 138
		w	672	-	/	/	/	/	/	/	/	/	25	639
870	Lehrer/-innen ohne nähere Angabe	i	377	/	/	-	/	/	/	/	/	/	20	356
		w	240	-	/	-	-	/	-	-	-	/	12	226
871	Hochschullehrer/-innen und verwandte Berufe	i	109	-	/	-	/	/	-	/	/	/	/	102
		w	32	-	/	-	/	-	-	/	/	/	/	30
872	Gymnasiallehrer/-innen	i	162	-	-	-	-	-	-	-	/	/	5	157
		w	73	-	-	-	-	-	-	-	/	/	/	70
873	Grund-, Haupt-, Real-, Sonderschullehrer/-innen	i	297	-	-	-	-	-	-	-	/	/	/	293
		w	207	-	-	-	-	-	-	-	/	/	/	203
88	Geistes- und naturwissenschaftliche Berufe, a.n.g.	i	269	/	44	/	6	14	7	11	57	21	104	
		w	98	/	13	/	/	/	/	/	18	10	46	
881	Wirtschaftswissenschaftler/-innen, a.n.g.	i	99	/	35	/	/	13	6	10	18	/	8	
		w	28	-	10	/	/	/	/	/	5	/	/	
89	Berufe in der Seelsorge	i	72	-	/	-	-	/	-	-	-	/	71	
		w	25	-	/	-	-	/	-	-	-	/	24	
90	Berufe in der Körperpflege	i	301	-	/	-	-	9	/	/	/	/	288	
		w	265	-	/	-	-	9	/	/	/	/	253	
901	Friseur/Friseurinnen	i	243	-	/	-	-	/	/	/	/	/	240	
		w	210	-	/	-	-	/	/	/	/	/	207	
91	Hotel- und Gaststättenberufe	i	600	/	6	/	/	551	15	/	/	/	21	
		w	370	/	5	/	/	330	12	/	/	/	17	
911	Hoteliers, Gastwirte/Gastwirtinnen, Hotel-, Gaststätten-geschäftsführer/-innen	i	208	-	/	-	/	203	/	/	/	/	/	
		w	89	-	/	-	/	86	/	/	/	/	/	
912	Restaurantfachleute, Stewards/Stewardessen	i	261	/	/	/	/	229	14	/	/	/	11	
		w	184	/	/	/	/	157	11	/	/	/	9	

1) Klassifizierung der Berufe, Ausgabe 1992 (siehe Anhang).

2) Klassifizierung der Wirtschaftszweige, Ausgabe 1993 (WZ 93), Tiefengliederung für den Mikrozensus.

Nr. der Systematik 1)	Berufsgruppe Berufsordnung (i = insgesamt, w = weiblich)	Erwerbstätige insgesamt	Wirtschaftsunterbereich 2)										
			Land- und Forstwirtschaft; Fischerei	Bergbau und Verarbeitendes Gewerbe	Energie- und Wasserversorgung	Baugewerbe	Handel und Gastgewerbe	Verkehr und Nachrichtenübermittlung	Kredit- und Versicherungsgewerbe	Grundstücks-, Vermietung, Dienstl. f. Unternehmen	Öffentliche Verwaltung u.ä.	Öffentl. und private Dienstleistungen (oh. öff. Verw.)	
92	Haus- und ernährungswirtschaftliche Berufe	i	258	7	6	/	/	48	/	/	/	7	182
		w	244	6	5	/	/	45	/	/	/	6	176
93	Reinigungs- und Entsorgungsberufe	i	931	/	69	7	14	91	19	20	264	94	350
		w	762	/	57	/	10	77	12	19	206	82	293
934	Gebäudereiniger/-innen, Raumpfleger/-innen	i	677	/	46	/	9	67	10	18	228	76	218
		w	613	/	43	/	8	65	9	18	181	74	210
97	Mith. Familienangehörige außerhalb der Landwirtschaft, a.n.g.	i	28	/	/	-	/	11	/	/	/	/	/
		w	20	/	/	-	/	8	/	/	/	/	/
98	Arbeitskräfte mit (noch) nicht bestimmtem Beruf	i	127	/	27	/	19	23	/	/	8	9	29
		w	57	/	8	/	/	12	/	/	5	/	21
99	Arbeitskräfte ohne nähere Tätigkeitsangabe	i	507	14	111	/	29	76	19	7	47	48	150
		w	177	7	40	/	/	37	/	/	19	12	51
Insgesamt		i	35 805	1 049	8 677	339	3 271	6 243	1 941	1 257	2 475	3 324	7 230
		w	15 256	391	2 386	65	3 398	3 378	551	636	1 185	1 389	4 866

1) Klassifizierung der Berufe, Ausgabe 1992 (siehe Anhang).

2) Klassifizierung der Wirtschaftszweige, Ausgabe 1993 (WZ 93), Tiefengliederung für den Mikrozensus.

Beruf und Ausbildung

11 Erwerbstätige im April 1997 nach Berufsgruppen, ausgewählten Berufsordnungen
und Altersgruppen

1 000

Nr. der Systematik 1)	Berufsgruppe Berufsordnung (i = insgesamt, w = weiblich)	Erwerbstätige insgesamt	Davon im Alter von ... bis unter ... Jahren					
			15 - 25	25 - 35	35 - 45	45 - 55	55 - 65	65 und mehr
01	Landwirtschaftliche Berufe	i 531 w 202	26 /	82 22	122 51	114 52	139 54	50 18
011	Landwirte/Landwirtinnen, Pflanzenschützer/-innen	i 348 w 86	13 /	57 10	85 23	79 23	92 23	23 6
013	Landarbeitskräfte	i 51 w 23	6 /	10 /	11 6	9 6	11 5	/
014	Mithelfende Familienangehörige in der Landwirtschaft, a.n.g.	i 111 w 85	/	12 9	22 21	22 21	30 23	21 10
02	Tierwirtschaftliche Berufe	i 56 w 26	5 /	16 8	16 7	11 /	6 /	/
023	Tier-, Pferde-, Fischwirte und -wirtinnen	i 35 w 15	/	9 /	11 /	7 /	/	/
024	Tierpfleger/-innen und verwandte Berufe, a.n.g.	i 21 w 11	/	6 /	5 /	/	/	/
03	Verwaltungs-, Beratungs- und technische Fachkräfte in der Land- und Tierwirtschaft	i 20 w /	/	6 /	6 /	/	/	-
031	Verwalter/-innen in der Land- und Tierwirtschaft	i / w /	-	/	/	/	/	-
032	Land-, Tierwirtschaftsberater/ -innen, Agraringenieure/ Agraringenieurinnen, Agrar- techniker/-innen	i 17 w /	/	6 /	/	/	/	-
05	Gartenbauberufe	i 378 w 163	54 25	113 51	93 41	63 28	50 17	/
051	Gärtner/-innen, Garten- arbeiter/-innen	i 281 w 86	40 12	80 24	69 23	46 16	41 11	/
052	Ingenieure/Ingenieurinnen, Techniker/-innen in Garten- bau und Landespflanze	i 17 w /	/	7 /	6 /	/	/	-
06	Forst-, Jagdberufe	i 70 w 11	/	24 /	18 /	11 /	11 /	/
062	Forstwirte/Forstwirtinnen (Waldarbeiter/-innen)	i 39 w /	/	13 /	11 /	6 /	5 /	/
07	Bergleute	i 92 w /	5 -	28 /	32 /	22 /	/	/
08	Mineralgewinner/-innen, Mineralaufbereiter/-innen	i 13 w /	/	/	/	/	/	-
10	Steinbearbeiter/-innen	i 35 w /	/	10 /	10 /	5 /	6 /	/
11	Baustoffhersteller/-innen	i / w -	/	/	/	/	/	-
12	Keramiker/-innen	i 24 w 8	/	6 /	7 /	5 /	/	/
13	Berufe in der Glasherstellung und -bearbeitung	i 31 w 10	/	9 /	9 /	5 /	/	-
131	Glashersteller/-innen	i 16 w /	/	/	/	/	/	-
14	Chemieberufe	i 183 w 33	17 /	51 9	50 9	44 10	20 /	/
141	Chemiebetriebswerker/-innen	i 147 w 21	14 /	42 6	40 6	34 6	16 /	/

1) Klassifizierung der Berufe, Ausgabe 1992 (siehe Anhang).

Beruf und Ausbildung

1) Erwerbstätige im April 1997 nach Berufsgruppen, ausgewählten Berufsordnungen und Altersgruppen

1 000

Nr. der Systematik 1)	Berufsgruppe Berufsordnung (i = insgesamt, w = weiblich)	Erwerbstätige insgesamt	Davon im Alter von ... bis unter ... Jahren						
			15 - 25	25 - 35	35 - 45	45 - 55	55 - 65	65 und mehr	
15	Kunststoffberufe	i w	59 13	7 /	21 /	14 /	11 /	5 /	/
152	Kunststoff-Formgeber/-innen	i w	36 7	5 /	13 /	8 /	6 /	/	/
16	Papierherstellungs-, Papierverarbeitungsberufe	i w	33 9	/	8 /	10 /	7 /	/	/
161	Papiermacher/-innen	i w	19 /	/	/	/	/	/	/
17	Druck- und Druckweiterverarbeitungsberufe	i w	194 51	20 7	49 17	53 13	45 8	26 5	/
174	Drucker/-innen (Hoch-, Flach-, Tiefdruck)	i w	78 8	8 /	20 /	21 /	19 /	11 /	/
18	Berufe in der Holzbearbeitung, Holz- und Flechtwarenherstellung	i w	46 12	5 /	10 /	12 /	9 /	8 /	/
181	Holzbearbeitungsmechaniker/-innen	i w	34 5	/	9 /	9 /	6 /	6 /	/
19	Berufe in der Hütten- und Halbzeugindustrie	i w	35 /	/	11 /	10 /	8 /	/	-
191	Verfahrensmechaniker/-innen (Metallerzeugung)	i w	21 /	/	8 /	6 /	/	/	-
20	Gießereiberufe	i w	54 /	/	17 /	14 /	11 /	7 /	-
21	Berufe in der spanlosen Metallverformung	i w	31 11	/	9 /	8 /	6 /	5 /	/
212	Drahtverformer/-innen, Drahtverarbeiter/-innen	i w	10 /	/	/	/	/	/	-
22	Berufe in der spanenden Metallverformung	i w	232 11	24 /	64 /	62 /	55 /	27 /	/
221	Dreher/-innen	i w	118 /	9 /	31 /	32 /	31 /	14 /	/
225	Metallschleifer/-innen	i w	40 /	/	11 /	12 /	10 /	7 /	-
23	Berufe in der Metalloberflächenveredlung und Metallvergütung	i w	29 /	/	8 /	8 /	6 /	/	/
234	Galvaniseure/Galvaniseurinnen, Metallfärber/-innen	i w	14 /	/	/	/	/	/	-
24	Metallverbindungsberufe	i w	122 12	8 /	32 /	39 /	29 /	14 /	/
241	Schweißer/-innen, Branschnneider/-innen	i w	110 /	7 /	28 /	35 /	26 /	13 /	/
25	Metall- und Anlagenbauberufe	i w	480 7	57 /	133 /	132 /	103 /	53 /	/
254	Konstruktionsmechaniker/-innen (Ausrüstungstechnik) und zugehörige Metallbauer/-innen	i w	390 /	40 /	109 /	110 /	87 /	43 /	/
256	Metallbauer/-innen (Metallgestaltung) und Schmiede/Schmiedinnen (Handwerk)	i w	15 /	/	/	/	/	/	/

1) Klassifizierung der Berufe, Ausgabe 1992 (siehe Anhang).

Beruf und Ausbildung

11 Erwerbstätige im April 1997 nach Berufsgruppen, ausgewählten Berufsordnungen
und Altersgruppen

1 000

Nr. der Systematik 1)	Berufsgruppe Berufsordnung (i = insgesamt, w = weiblich)	Erwerbstätige insgesamt	Davon im Alter von ... bis unter ... Jahren						
			15 - 25	25 - 35	35 - 45	45 - 55	55 - 65	65 und mehr	
26	Blechkonstruktions- und Installationsberufe	i w	604 54	99 5	185 14	159 18	106 11	54 6	/
264	Anlagenmechaniker/-innen (Versorgungstechnik)	i w	24 /	/	7	6 /	6 -	/	-
268	Zentralheizungs-, Lüftungsbauer und -bauerinnen	i w	159 /	36 /	46 /	37 /	27 /	13 -	/
269	Installations- und Montageberufe, a.n.g.	i w	253 50	22 /	76 14	79 17	49 11	26 6	/
27	Maschinenbau- und -wartungsberufe	i w	489 22	95 /	138 7	116 5	96 /	44 /	/
270	Industriemechaniker/-innen o.n.F., Mechaniker/-innen o.n.A.	i w	166 9	68 /	45 /	27 /	20 /	8 /	/
273	Industriemechaniker/-innen (Maschinen- und Systemtechnik), Maschinenbaumechaniker/-innen	i w	215 /	21 /	62 /	58 /	52 /	23 /	/
28	Fahr-, Flugzeugbau- und -wartungsberufe	i w	468 8	120 /	133 /	108 /	76 /	30 /	/
281	Kraftfahrzeug-, Zweiradmechaniker/-innen	i w	396 7	105 /	110 /	91 /	63 /	25 /	/
29	Werkzeug- und Formenbauberufe	i w	153 /	24 /	47 /	38 /	29 /	14 -	/
290	Werkzeugmechaniker/-innen, Werkzeugmacher/-innen o.n.F.	i w	130 /	21 /	40 /	33 /	25 /	11 -	/
30	Feinwerktechnische und verwandte Berufe	i w	221 81	39 20	63 27	61 21	35 8	19 /	/
300	Industriemechaniker/-innen (Geräte- und Feinwerktechnik), Feinmechaniker/-innen	i w	48 /	6 /	13 /	13 /	11 /	/	/
31	Elektroberufe	i w	834 49	161 9	236 14	223 14	154 9	57 /	/
316	Elektromechaniker/-innen, Industrieelektroniker/-innen	i w	142 11	20 /	36 /	41 /	30 /	14 /	/
32	Montierer/-innen und Metallberufe, a.n.g.	i w	186 83	17 7	52 23	55 26	44 21	18 7	/
323	Metallarbeiter/-innen o.n.A.	i w	92 18	8 /	25 /	27 6	21 /	10 /	/
33	Spinnberufe	i w	11 5	/	/	/	/	/	/
34	Berufe i.d. Textilherstellung	i w	26 10	/	5 /	7 /	7 /	/	/
35	Berufe i.d. Textilverarbeitung	i w	165 148	12 11	36 32	42 39	44 39	28 23	/
351	Oberbekleidungsschneider/-innen	i w	59 49	5 5	13 10	13 11	15 12	12 8	/
358	Textilnäher/-innen, a.n.g.	i w	74 71	/	16 16	19 18	22 21	11 11	/
36	Textilveredler/-innen	i w	9 /	/	/	/	/	/	-

1) Klassifizierung der Berufe, Ausgabe 1992 (siehe Anhang).

Beruf und Ausbildung

11 Erwerbstätige im April 1997 nach Berufsgruppen, ausgewählten Berufsordnungen und Altersgruppen

1 000

Nr. der Systematik 1)	Berufsgruppe Berufsordnung (i = insgesamt, w = weiblich)	Erwerbstätige insgesamt	Davon im Alter von ... bis unter ... Jahren					
			15 - 25	25 - 35	35 - 45	45 - 55	55 - 65	65 und mehr
37	Berufe in der Lederherstellung, Leder- und Fellverarbeitung	i 44 w 14	/	12	9	8	10	/
372	Schuhmacher/-innen (Handwerk)	i 18 w /	/	5	/	/	/	/
39	Berufe in der Back-, Konditor-, Süßwarenherstellung	i 168 w 41	38	52	35	22	19	/
391	Bäcker/-innen	i 126 w 23	29	38	27	15	15	/
40	Fleischer/-innen	i 123 w 10	15	35	29	22	21	/
41	Köche/Köchinnen	i 468 w 292	62	131	123	101	48	/
42	Berufe in der Getränke-, Genußmittelherstellung	i 22 w /	/	6	5	/	/	/
421	Brauer/-innen und Mälzer/-innen	i 11 w /	/	/	/	/	/	/
43	Übrige Ernährungsberufe	i 29 w 11	/	9	6	6	/	/
44	Hochbauberufe	i 578 w 8	98	159	145	103	71	/
441	Maurer/-innen, Feuerungs- und Schornsteinbauer/-innen	i 416 w 6	81	108	98	74	54	/
46	Tiefbauberufe	i 196 w /	23	57	54	38	23	/
461	Straßenbauer/-innen	i 81 w /	13	23	21	14	11	-
47	Bauhilfsarbeiter/-innen	i 137 w 10	13	38	39	28	18	/
48	Ausbauberufe	i 475 w 8	91	156	112	66	47	/
487	Zimmerer	i 127 w /	29	41	26	17	14	/
488	Dachdecker/-innen	i 114 w /	25	41	27	12	9	/
49	Raumausstatter/-innen, Polsterer/Polsterinnen	i 79 w 18	11	25	19	12	11	/
50	Berufe in der Holz- und Kunststoffverarbeitung	i 430 w 22	85	138	97	52	53	6
501	Tischler/-innen	i 378 w 16	77	123	83	44	47	/
51	Maler/-innen, Lackierer/-innen und verwandte Berufe	i 348 w 23	65	98	81	63	40	/
511	Maler/-innen und Lackierer/ -innen (Ausbau)	i 212 w 10	38	52	48	42	31	/
52	Warenprüfer/-innen, Versand- fertigmacher/-innen	i 410 w 221	26	117	118	98	49	/
53	Hilfsarbeiter/-innen ohne nähere Tätigkeitsangabe	i 613 w 251	81	176	170	136	66	/
54	Maschinen-, Anlagenführer und -führerinnen, a.n.g.	i 401 w 43	19	119	126	90	46	/

1) Klassifizierung der Berufe, Ausgabe 1992 (siehe Anhang).

StBA, FS1, R 4.1.2, 1997

Beruf und Ausbildung

11 Erwerbstätige im April 1997 nach Berufsgruppen, ausgewählten Berufsordnungen und Altersgruppen

1 000

Nr. der Systematik 1)	Berufsgruppe Berufsordnung (i = insgesamt, w = weiblich)	Erwerbstätige insgesamt	Davon im Alter von ... bis unter ... Jahren					
			15 - 25	25 - 35	35 - 45	45 - 55	55 - 65	65 und mehr
55	Maschineneinrichter/-innen, a.n.g.	i 71 w /	/	22	22	16	7	/
60	Ingenieure/Ingenieurinnen, a.n.g.	i 967 w 94	5	255	300	296	157	14
603	Bauingenieure/Bauingenieurinnen	i 160 w 19	/	35	48	42	31	/
609	Architekten/Architektinnen Raumplaner/-innen, a.n.g.	i 115 w 23	/	26	39	24	20	/
61	Chemiker/-innen, Physiker/-innen, Mathematiker/-innen	i 93 w 16	/	32	28	23	10	/
62	Techniker/-innen, a.n.g.	i 866 w 108	34	228	259	224	119	/
63	Technische Sonderfachkräfte	i 117 w 68	18	38	27	23	11	/
633	Chemielaboranten/Chemielaborantinnen	i 74 w 44	13	21	17	16	7	/
64	Technische Zeichner/-innen und verwandte Berufe	i 147 w 89	36	47	37	19	7	/
641	Technische Zeichner/-innen	i 78 w 45	15	26	20	12	5	/
65	Industrie-, Werk-, Ausbildungsmeister und -meisterinnen	i 187 w 15	/	39	60	54	31	/
651	Industrie-, Werkmeister und -meisterinnen	i 146 w /	/	30	48	41	24	/
66	Verkaufspersonal	i 1 586 w 1 308	187	440	399	350	193	17
660	Verkäufer/-innen o.n.A.	i 825 w 690	96	223	211	184	103	8
661	Nahrungs-, Genussmittelverkäufer/-innen	i 415 w 378	59	121	103	84	44	/
662	Sonstige Fachverkäufer/-innen	i 325 w 237	30	89	80	76	45	5
67	Groß- und Einzelhandelskaufleute, Ein- und Verkaufsfachleute	i 1 042 w 488	156	264	237	226	136	24
672	Einzelhandelskaufleute ohne Fachbereichsangehörige, ambulante Händler/-innen	i 297 w 166	76	72	54	57	32	6
68	Warenkaufleute, a.n.g., Vertreter/-innen	i 349 w 118	23	89	94	87	50	7
687	Handelsvertreter/-innen, Vertriebsbeauftragte	i 92 w 15	/	21	25	26	17	/
689	Andere Vertreter/-innen, Handlungsreisende	i 145 w 34	/	40	41	38	20	/
69	Bank-, Bausparkassen-, Versicherungsfachleute	i 874 w 413	129	261	227	177	77	/
691	Bankfachleute	i 579 w 305	99	181	144	111	43	/
695	Versicherungsfachleute (nicht gesetzliche Sozialversicherung)	i 286 w 105	29	78	80	64	33	/

1) Klassifizierung der Berufe, Ausgabe 1992 (siehe Anhang).

Beruf und Ausbildung

11 Erwerbstätige im April 1987 nach Berufsgruppen, ausgewählten Berufsordnungen und Altersgruppen

1 000

Nr. der Systematik 1)	Berufsgruppe Berufsordnung (i = insgesamt, w = weiblich)	Erwerbstätige insgesamt	Davon im Alter von ... bis unter ... Jahren					
			15 - 25	25 - 35	35 - 45	45 - 55	55 - 65	65 und mehr
70	Andere Dienstleistungskaufleute und zugehörige Berufe	i 433 w 189	49 31	138 70	111 44	83 29	45 13	7 /
71	Berufe des Landverkehrs	i 1 163 w 70	52 /	306 23	352 21	279 15	166 5	7 /
712	Eisenbahnbetriebspersonal	i 74 w 14	6 /	22 5	21 /	18 /	8 /	- -
714	Berufskraftfahrer/-innen, Kutscher/-innen	i 951 w 45	40 /	249 14	290 14	229 10	137 /	6 /
72	Berufe des Wasser- und Luftverkehrs	i 45 w /	/	13 /	12 /	13 /	7 -	- -
73	Berufe des Nachrichtenverkehrs	i 228 w 144	21 12	66 38	62 38	54 38	25 16	/
732	Dienstleistungsfachkräfte im Postbetrieb	i 170 w 94	15 8	53 28	49 27	37 24	15 7	/
74	Lagerverwalter/-innen, Lager-, Transportarbeiter/-innen	i 682 w 125	59 13	177 29	199 35	146 27	95 19	7 /
75	Berufe in der Unternehmensleitung, -beratung und -prüfung	i 1 316 w 373	49 34	293 115	382 108	357 79	205 31	30 5
750	Unternehmer/-innen, Geschäftsführer/-innen, a.n.g.	i 617 w 127	5 /	100 25	178 38	196 41	119 18	19 /
751	Geschäftsbereichsleiter/-innen, Direktionsassistenten/Direktionsassistentinnen, a.n.g.	i 330 w 71	/	75 25	106 25	93 15	51 5	/
753	Wirtschaftsprüfer/-innen Steuerberater/-innen und verwandte Berufe	i 75 w 21	/	15 5	21 7	21 /	12 /	6 /
76	Abgeordnete, administrativ entscheidende Berufstätige	i 380 w 132	16 12	83 43	113 44	102 25	65 8	/
77	Rechnungskaufleute, Informatiker/-innen	i 952 w 522	45 27	284 131	290 150	219 139	106 70	7 /
772	Buchhalter/-innen	i 360 w 288	10 8	78 60	97 78	109 89	63 49	6 /
78	Büroberufe, Kaufmännische Angestellte, a.n.g.	i 4 585 w 3 342	500 378	1 226 916	1 233 910	1 062 769	542 354	22 14
787	Verwaltungsfachleute (mittlerer Dienst), a.n.g.	i 896 w 551	94 71	230 156	258 156	209 117	106 50	/
788	Büro- und kaufmännische Sachbearbeiter/-innen, a.n.g.	i 719 w 537	33 26	194 151	219 164	185 138	86 57	/
79	Dienst-, Wachberufe	i 399 w 78	17 /	65 16	99 18	108 21	100 16	11 /
80	Sicherheitsberufe, anderweitig nicht genannt	i 725 w 39	271 14	188 13	137 7	91 /	37 /	/
801	Soldaten, Grenzschutz-, Polizeibedienstete	i 637 w 33	264 13	161 11	114 5	71 /	26 /	/
81	Berufe im Rechts- und Vollstreckungswesen	i 224 w 65	5 /	67 29	68 19	51 10	29 /	/
813	Rechtsvertreter/-innen, Rechtsberater/-innen	i 133 w 37	/	45 19	43 12	26 /	13 /	/

1) Klassifizierung der Berufe, Ausgabe 1992 (siehe Anhang).

StBA, FS1, R 4.1.2. 1997

Beruf und Ausbildung

11 Erwerbstätige im April 1997 nach Berufsgruppen, ausgewählten Berufsordnungen und Altersgruppen

1 000

Nr. der Systematik 1)	Berufsgruppe Berufsordnung (i = insgesamt, w = weiblich)	Erwerbstätige insgesamt	Davon im Alter von ... bis unter ... Jahren						
			15 - 25	25 - 35	35 - 45	45 - 55	55 - 65	65 und mehr	
82	Publizistische, Übersetzungs-, Bibliotheks- und verwandte Berufe	i	199	7	49	68	44	27	/
		w	111	/	30	37	23	15	/
821	Publizisten/Publizistinnen	i	105	/	29	39	22	10	/
		w	44	/	16	15	8	/	/
83	Künstlerische und zuge- ordnete Berufe	i	291	18	98	87	50	31	7
		w	107	8	41	30	16	9	/
84	Ärzte/Ärztinnen, Apotheker/-innen	i	403	/	90	127	111	63	11
		w	182	/	44	54	38	23	/
841	Ärzte/Ärztinnen	i	277	/	60	89	76	45	7
		w	104	/	27	36	23	16	/
85	Übrige Gesundheitsdienst- berufe	i	1 712	352	547	453	255	99	6
		w	1 483	303	469	397	225	84	5
853	Krankenschwestern/-pfleger, Hebammen/Entbindungspfleger	i	777	135	260	212	124	45	/
		w	657	109	217	183	108	38	/
856	Sprechstundenhelfer/-innen	i	502	162	151	115	55	17	/
		w	492	158	148	113	54	16	/
86	Soziale Berufe	i	1 039	133	278	339	201	83	/
		w	858	110	232	282	165	66	/
861	Sozialarbeiter/-innen, Sozial- pädagogen/Sozialpädagoginnen	i	202	7	51	81	44	18	/
		w	123	5	35	48	24	10	/
863	Erzieher/-innen	i	417	67	126	132	68	24	/
		w	389	63	117	123	64	22	/
864	Altenpfleger/-innen	i	254	35	57	79	57	24	/
		w	220	22	47	73	53	23	/
87	Lehrer/-innen	i	1 206	16	205	345	433	200	8
		w	672	11	134	215	226	83	/
870	Lehrer/-innen ohne nähere Angabe	i	377	/	50	108	153	62	/
		w	240	/	40	76	89	31	/
871	Hochschullehrer/-innen und verwandte Berufe	i	109	/	21	26	31	26	/
		w	32	/	8	9	8	/	/
872	Gymnasiallehrer/-innen	i	162	/	29	42	61	29	/
		w	73	/	18	23	23	9	/
873	Grund-, Haupt-, Real-, Sonderschullehrer/-innen	i	297	/	48	87	113	47	/
		w	207	/	39	66	73	27	-
88	Geistes- und naturwissen- schaftliche Berufe, a.n.g.	i	269	8	111	78	48	23	/
		w	98	/	44	29	15	6	/
881	Wirtschaftswissenschaftler/ -innen, a.n.g.	i	99	/	47	25	17	7	/
		w	28	/	17	6	/	/	-
89	Berufe in der Seelsorge	i	72	-	13	19	17	16	7
		w	25	-	6	5	5	6	/
90	Berufe in der Körperpflege	i	301	67	89	59	60	24	/
		w	265	62	81	53	51	17	/
901	Friseure/Friseurinnen	i	243	63	73	41	46	19	/
		w	210	58	66	36	37	12	/
91	Hotel- und Gaststättenberufe	i	600	103	173	135	115	61	13
		w	370	76	104	82	65	35	7
911	Hoteliers, Gastwirte/Gastwir- tinnen, Hotel-, Gaststätten- geschäftsführer/-innen	i	208	/	37	57	62	38	10
		w	89	/	12	23	27	19	5
912	Restaurantfachleute, Stewards/Stewardessen	i	261	54	94	56	39	16	/
		w	184	40	62	41	28	12	/

1) Klassifizierung der Berufe, Ausgabe 1992 (siehe Anhang).

Beruf und Ausbildung

11 Erwerbstätige im April 1997 nach Berufsgruppen, ausgewählten Berufsordnungen
und Altersgruppen

1 000

Nr. der Sy- ste- ma- tik 1)	Berufsgruppe Berufsordnung (i = insgesamt, w = weiblich)	Erwerbstätige insgesamt	Davon im Alter von ... bis unter ... Jahren						
			15 - 25	25 - 35	35 - 45	45 - 55	55 - 65	65 und mehr	
92	Haus- und ernährungswirt- schaftliche Berufe	i	258	33	53	69	57	41	/
		w	244	31	50	65	55	39	/
93	Reinigungs- und Ent- sorgungsberufe	i	931	42	188	268	235	183	15
		w	762	25	135	224	205	159	14
934	Gebäudereiniger/-innen, Raumpfleger/-innen	i	677	26	124	197	175	142	12
		w	613	18	104	182	165	132	12
97	Mith. Familienangehörige außerhalb der Landwirt- schaft, a.n.g.	i	28	/	/	5	6	6	/
		w	20	/	/	/	6	5	/
98	Arbeitskräfte mit (noch) nicht bestimmtem Beruf	i	127	108	13	/	/	/	/
		w	57	48	6	/	/	/	-
99	Arbeitskräfte ohne nähere Tätigkeitsangabe	i	507	107	137	110	89	55	8
		w	177	25	52	41	33	22	/
Insgesamt		i	35 805	4 124	9 605	9 630	7 743	4 335	366
		w	15 256	1 834	4 155	4 173	3 318	1 636	139

1) Klassifizierung der Berufe, Ausgabe 1992 (siehe Anhang).

StBA, FS1, R 4.1.2, 1997

12 Erwerbstätige im April 1997 nach Stellung im Beruf sowie abhängig Erwerbstätige ohne Auszubildende nach Altersgruppen, Familienstand, Wirtschaftsunterbereichen, Art des Arbeitsvertrages, Arbeitsuche, berufsbildendem oder Hochschulabschluß und Betriebs-/Berufswechsel im letzten Jahr

Gegenstand der Nachweisung	Im letzten Jahr gewechselt											
	Insgesamt	und zwar										
		Betrieb	Beruf	Betrieb oder Beruf				Betrieb	Beruf	Betrieb oder Beruf		
				zu- sammen	davon		zu- sammen			davon		
					sowohl Betrieb als auch Beruf	nur Betrieb oder nur Beruf				sowohl Betrieb als auch Beruf	nur Betrieb oder nur Beruf	
1 000						% an Spalte 1		% an Spalte 4				
M ä n n l i c h												
Erwerbstätige zusammen	20 549	2 039	1 194	2 173	1 060	1 113	9,9	5,8	10,6	48,8	51,2	
Stellung im Beruf												
Selbständige ohne Beschäftigte	1 175	124	72	130	66	64	10,5	6,1	11,1	50,5	49,5	
Selbständige mit Beschäftigten	1 391	50	25	54	20	34	3,8	1,8	3,9	37,7	62,3	
Mithelfende Familienangehörige	82	5	/	6	/	/	6,6	/	7,0	/	/	
Beamte	1 733	163	138	171	129	42	9,4	8,0	9,9	75,6	24,4	
Angestellte	7 103	685	362	738	309	429	9,6	5,1	10,4	41,9	58,1	
Arbeiter	8 242	905	494	955	444	512	11,0	6,0	11,6	46,5	53,5	
Kaufm./techn. Auszubildende	276	40	39	45	34	10	14,6	14,1	16,2	77,2	22,8	
Gewerblich Auszubildende	546	67	60	73	53	20	12,3	10,9	13,4	72,6	27,4	
Abhängig Erwerbstätige ohne Auszubildende zusammen	17 078	1 753	994	1 865	882	982	10,3	5,8	10,9	47,3	52,7	
Alter von ... bis unter ... Jahren												
15 - 20	196	59	50	61	48	13	30,0	25,5	31,1	78,1	21,9	
20 - 25	1 278	371	268	386	253	133	29,0	21,0	30,2	65,6	34,4	
25 - 30	2 182	339	182	361	160	201	15,5	8,4	16,5	44,4	55,6	
30 - 35	2 736	317	153	338	132	206	11,6	5,6	12,4	39,0	61,0	
35 - 40	2 493	221	101	235	87	148	8,9	4,1	9,4	37,1	62,9	
40 - 45	2 214	159	82	172	70	102	7,2	3,7	7,8	40,7	59,3	
45 - 50	2 051	123	63	133	53	79	6,0	3,1	6,5	40,1	59,9	
50 - 55	1 685	81	44	89	36	53	4,8	2,6	5,3	40,9	59,1	
55 - 60	1 699	66	38	71	33	38	3,9	2,2	4,2	46,0	54,0	
60 - 65	467	13	9	15	7	8	2,9	1,9	3,2	46,3	53,7	
65 und mehr	77	/	/	/	/	/	/	/	/	/	/	
Familienstand												
Ledig	5 102	864	545	913	496	417	16,9	10,7	17,9	54,3	45,7	
Verheiratet	11 037	800	401	858	344	514	7,3	3,6	7,8	40,1	59,9	
Verwitwet	115	7	/	8	/	/	6,4	/	6,9	/	/	
Geschieden	824	81	44	86	39	47	9,8	5,3	10,4	44,9	55,1	
Wirtschaftsunterbereich 1)												
Land- und Forstwirtschaft; Fischerei	317	46	31	48	29	20	14,5	9,7	15,2	59,3	40,7	
Bergbau und Verarbeitendes Gewerbe	6 677	419	231	454	196	258	7,4	4,1	8,0	43,2	56,8	
Energie- und Wasserversorgung	261	9	5	11	/	7	3,5	2,0	4,1	/	64,8	
Baugewerbe	2 314	319	117	331	106	225	13,8	5,1	14,3	31,9	68,1	
Handel und Gastgewerbe	2 059	259	131	274	116	158	12,6	6,4	13,3	42,4	57,6	
Verkehr und Nachrichten- übermittlung	1 247	102	58	112	49	63	8,2	4,7	9,0	43,4	56,6	
Kredit- und Versicherungsgewerbe	500	29	14	31	12	19	5,9	2,8	6,3	38,2	61,8	
Grundstückswesen, Vermietung, Dienstleistungen für Unter- nehmen	851	124	68	129	62	67	14,6	7,9	15,2	47,9	52,1	
Öffentliche Verwaltung u.ä. Öffentliche und private Dienst- leistungen (ohne öffentliche Verwaltung)	1 912	211	180	223	167	56	11,0	9,4	11,7	75,0	25,0	
Art des Arbeitsvertrages												
Befristet	1 444	614	444	640	418	222	42,5	30,8	44,3	65,3	34,7	
Unbefristet	15 531	1 128	544	1 213	469	754	7,3	3,5	7,8	37,8	62,2	
Ohne Angabe	103	11	6	12	6	6	11,0	6,2	11,5	48,8	51,2	
Grund der Arbeitsuche als Erwerbstätiger wegen bevorstehenden Verlustes oder Beendigung der gegen- wärtigen Tätigkeit	143	56	41	59	38	22	39,3	28,3	41,4	63,3	36,7	
da z.Z. nur Übergangstätigkeit bessere Arbeitsbedingungen gesucht	94	53	42	55	39	16	56,7	44,4	58,5	71,2	28,8	
Sonstiges (einschl. Suche nach einer 2. Tätigkeit)	148	37	20	39	18	21	25,1	13,9	26,5	45,2	54,8	
Keine Arbeitsuche (einschl. o.A.)	127	29	18	31	16	15	22,6	13,9	24,1	51,2	48,8	
Mit Angabe eines berufsbildenden bzw. Hochschulabschlusses zus. davon:	16 566	1 578	874	1 680	772	908	9,5	5,3	10,1	45,9	54,1	
Lehr-/Anlernausbildung 2)	14 431	1 420	760	1 512	667	845	9,8	5,3	10,5	44,1	55,9	
Fachschulabschluß 3)	9 968	1 038	572	1 098	513	586	10,4	5,7	11,0	46,7	53,3	
Fachhochschulabschluß 4)	1 682	130	61	143	48	95	7,7	3,6	8,5	33,6	66,4	
Universitätsabschluß 5)	1 159	97	47	104	40	64	8,3	4,1	9,0	38,2	61,8	
Ausländische Erwerbstätige	1 866	254	145	266	132	134	13,6	7,7	14,3	49,7	50,3	

1) Klassifikation der Wirtschaftszweige, Ausgabe 1993 (WZ 93), Tiefengliederung für den Mikrozensus.
2) Einschl. gleichwertiger Berufsfachschulabschluß sowie berufliches Praktikum.
3) Einschl. einer Meister-/Technikerausbildung und Fachschulabschluß in der ehemaligen DDR.
4) Einschl. Ingenieurschul- und Verwaltungsfachhochschulabschluß.
5) Einschl. Lehrerausbildung.

12 Erwerbstätige im April 1997 nach Stellung im Beruf sowie abhängig Erwerbstätige ohne Auszubildende nach Altersgruppen, Familienstand, Wirtschaftsunterbereichen, Art des Arbeitsvertrages, Arbeitsuche, berufsbildendem oder Hochschulabschluß und Betriebe-/Berufswechsel im letzten Jahr

Gegenstand der Nachweisung	Im letzten Jahr gewechselt										
	und zwar										
	Insgesamt	Betrieb	Beruf	Betrieb oder Beruf			Betrieb	Beruf	Betrieb oder Beruf		
				zu- sammen	davon				zu- sammen	davon	
	1 000				% an Spalte 1		% an Spalte 4				
Weiblich											
Erwerbstätige zusammen	15 256	1 452	851	1 542	761	781	9,5	5,6	10,1	49,4	50,6
Stellung im Beruf											
Selbständige ohne Beschäftigte	577	59	98	62	35	28	10,3	6,6	10,8	55,7	44,3
Selbständige mit Beschäftigten	395	22	14	24	12	12	5,8	3,5	6,2	50,3	49,7
Mithelfende Familienangehörige	278	8	6	9	5	/	3,0	2,0	3,1	61,8	/
Beamtinnen	722	30	16	33	14	19	4,2	2,2	4,5	42,3	57,7
Angestellte	9 175	811	394	864	341	523	8,8	4,3	9,4	39,5	60,5
Arbeiterinnen	3 461	414	291	437	288	169	12,0	8,4	12,6	61,4	38,6
Kaufm./techn. Auszubildende	431	71	62	75	57	18	16,4	14,3	17,4	76,4	23,6
Gewerblich Auszubildende	227	36	32	39	29	10	15,9	14,1	17,2	73,9	26,1
Abhängig Erwerbstätige ohne Auszubildende zusammen	13 358	1 256	700	1 333	623	710	9,4	5,2	10,0	46,7	53,3
Alter von ... bis unter ... Jahren											
15 - 20	154	39	25	40	24	16	25,1	16,3	25,8	60,0	40,0
20 - 25	1 047	207	97	215	89	126	19,8	9,3	20,5	41,4	58,6
25 - 30	1 836	242	125	255	113	142	13,2	6,8	13,9	44,3	55,7
30 - 35	2 050	214	123	231	106	124	10,4	6,0	11,2	46,1	53,9
35 - 40	1 919	186	103	197	92	106	9,7	5,4	10,3	46,4	53,6
40 - 45	1 868	136	86	148	74	75	7,3	4,6	7,9	48,8	50,2
45 - 50	1 703	104	58	110	52	58	6,1	3,4	6,5	47,5	52,5
50 - 55	1 286	66	40	71	35	36	5,1	3,1	5,5	49,6	50,4
55 - 60	1 220	52	37	55	33	22	4,2	3,0	4,5	50,2	49,8
60 - 65	203	8	/	8	/	/	4,0	/	4,2	/	/
65 und mehr	73	/	/	/	/	/	/	/	/	/	/
Familienstand											
Ledig	3 486	483	242	509	215	294	13,9	6,9	14,6	42,3	57,7
Verheiratet	8 366	641	379	682	339	343	7,7	4,5	8,1	49,7	50,3
Verwitwet	379	23	15	25	13	12	6,0	4,0	6,6	52,1	47,9
Geschieden	1 128	109	64	117	56	61	9,7	5,7	10,4	47,8	52,2
Wirtschaftsunterbereich 1)											
Land- und Forstwirtschaft; Fischerei	199	31	25	33	23	11	15,8	12,5	16,8	68,0	32,0
Bergbau und Verarbeitendes Gewerbe	2 220	179	115	194	100	93	8,1	5,2	8,7	51,9	48,1
Energie- und Wasserversorgung	62	/	/	/	/	/	/	/	/	/	/
Baugewerbe	342	34	18	36	16	20	10,1	5,4	10,7	44,8	55,2
Handel und Gastgewerbe	2 841	319	175	336	158	177	11,2	6,2	11,8	47,1	52,9
Verkehr und Nachrichtenübermittlung	504	37	25	41	21	20	7,3	5,0	8,2	50,5	49,5
Kredit- und Versicherungsgewerbe	583	28	15	31	13	18	4,9	2,6	5,2	42,3	57,7
Grundstückswesen, Vermietung, Dienstleistungen für Unternehmen	984	128	66	135	59	76	13,0	6,7	13,7	43,4	56,6
Öffentliche Verwaltung u.ä.	1 351	86	63	92	56	36	6,4	4,7	6,8	61,1	38,9
Öffentliche und private Dienstleistungen (ohne öffentliche Verwaltung)	4 272	410	186	431	176	256	9,6	4,6	10,1	40,5	59,5
Art des Arbeitsvertrages											
Befristet	1 009	396	267	416	247	170	39,2	26,5	41,3	59,2	40,8
Unbefristet	12 147	851	428	908	372	536	7,0	3,5	7,5	40,9	59,1
Ohne Angabe	202	9	5	9	/	/	4,3	2,5	4,5	/	/
Grund der Arbeitsuche als Erwerbstätiger											
wegen bevorstehenden Verlustes oder Beendigung der gegenwärtigen Tätigkeit	126	52	38	55	36	19	41,2	30,2	43,2	65,2	34,8
da z.Z. nur Übergangstätigkeit bessere Arbeitsbedingungen gesucht	115	56	43	58	42	16	48,9	37,7	50,4	71,9	28,1
Sonstiges (einschl. Suche nach einer 2. Tätigkeit)	105	23	13	24	12	12	21,4	12,6	22,8	49,1	50,9
Keine Arbeitsuche (einschl. o.A.)	117	24	16	26	13	13	20,4	13,5	22,5	50,8	49,2
Mit Angabe eines berufsbildenden bzw. Hochschulabschlusses zus. davon:	12 894	1 101	590	1 170	521	650	8,5	4,6	9,1	44,5	55,5
Lehr-/Anlernausbildung 2)	8 154	768	421	815	375	440	9,4	5,2	10,0	46,0	54,0
Fachschulabschluß 3)	1 014	83	41	89	35	55	8,2	4,1	8,8	38,8	61,2
Fachhochschulabschluß 4)	533	51	25	54	21	33	9,5	4,7	10,2	39,6	60,4
Universitätsabschluß 5)	1 053	104	49	110	42	67	9,9	4,6	10,4	38,7	61,3
Ausländische Erwerbstätige	1 003	132	82	137	77	60	13,1	8,2	13,7	56,2	43,8

1) Klassifikation der Wirtschaftszweige, Ausgabe 1993 (WZ 93), Tiefengliederung für den Mikrozensus.
 2) Einschl. gleichwertiger Berufsfachschulabschluß sowie berufliches Praktikum.
 3) Einschl. einer Meister-/Technikerausbildung und Fachschulabschluß in der ehemaligen DDR.
 4) Einschl. Ingenieurschul- und Verwaltungsverfahrenfachschulabschluß.
 5) Einschl. Lehrerausbildung.

12 Erwerbstätige im April 1997 nach Stellung im Beruf sowie abhängig Erwerbstätige ohne Auszubildende nach Altersgruppen, Familienstand, Wirtschaftszweigen, Art des Arbeitsvertrages, Arbeitsuche, berufsbildendem oder Hochschulabschluß und Betriebs-/Berufswechsel im letzten Jahr

Gegenstand der Nachweisung	Im letzten Jahr gewechselt										
	und zwar										
	Insgesamt	Betrieb	Beruf	Betrieb oder Beruf			Betrieb	Beruf	Betrieb oder Beruf		
				zu- sammen	davon				zu- sammen	davon	
		sowohl Betrieb als auch Beruf	nur Betrieb oder nur Beruf			sowohl Betrieb als auch Beruf	nur Betrieb oder nur Beruf	% an Spalte 1		% an Spalte 4	
	Insgesamt										
Erwerbstätige insgesamt	35 805	3 491	2 045	3 715	1 821	1 894	9,8	5,7	10,4	49,0	51,0
Stellung im Beruf											
Selbständige ohne Beschäftigte	1 752	183	110	193	101	92	10,4	6,3	11,0	52,2	47,8
Selbständige mit Beschäftigten	1 776	72	38	78	32	45	4,1	2,2	4,4	41,6	58,4
Mithelfende Familienangehörige	360	14	10	14	9	5	3,9	2,7	4,0	62,9	37,1
Beamte/Beamtinnen	2 455	193	154	204	143	61	7,9	6,3	8,3	70,3	29,7
Angestellte	16 278	1 496	756	1 602	650	952	9,2	4,6	9,8	40,6	59,4
Arbeiter/-innen	11 703	1 319	785	1 392	712	680	11,3	6,7	11,9	51,1	48,9
Kaufm./techn. Auszubildende	708	111	101	120	92	28	15,7	14,2	16,9	76,7	23,3
Gewerblich Auszubildende	772	103	91	112	82	30	13,3	11,8	14,5	73,1	26,9
Abhängig Erwerbstätige ohne Auszubildende zusammen	30 436	3 009	1 695	3 198	1 505	1 693	9,9	5,6	10,5	47,1	52,9
Alter von ... bis unter ... Jahren											
15 - 20	350	97	75	101	71	29	27,8	21,4	28,8	71,0	29,0
20 - 25	2 326	578	366	601	342	259	24,8	15,7	25,9	57,0	43,0
25 - 30	4 018	581	308	616	273	342	14,5	7,7	15,3	44,4	55,6
30 - 35	4 786	531	276	569	238	330	11,1	5,8	11,9	41,9	58,1
35 - 40	4 412	407	204	432	179	254	9,2	4,6	9,8	41,4	58,6
40 - 45	4 082	295	169	320	144	176	7,2	4,1	7,8	44,9	55,1
45 - 50	3 754	227	122	243	106	137	6,0	3,2	6,5	43,5	56,5
50 - 55	2 970	147	84	160	71	88	5,0	2,8	5,4	44,7	55,3
55 - 60	2 919	117	75	126	66	60	4,0	2,6	4,3	52,2	47,8
60 - 65	669	21	13	24	11	12	3,2	2,0	3,5	47,5	52,5
65 und mehr	150	6	/	7	/	/	3,9	/	4,4	/	/
Familienstand											
Ledig	8 588	1 347	786	1 422	711	711	15,7	9,2	16,6	50,0	50,0
Verheiratet	19 402	1 441	780	1 539	682	857	7,4	4,0	7,9	44,3	55,7
Verwitwet	494	30	19	33	17	18	6,1	3,9	6,6	51,3	48,7
Geschieden	1 953	190	109	203	95	109	9,7	5,6	10,4	46,6	53,4
Wirtschaftszweigen 1)											
Land- und Forstwirtschaft; Fischerei	515	77	56	82	51	30	15,0	10,8	15,8	62,8	37,2
Bergbau und Verarbeitendes Gewerbe	7 897	599	346	648	297	351	7,6	4,4	8,2	45,8	54,2
Energie- und Wasserversorgung	324	13	8	15	6	9	3,9	2,3	4,5	37,9	62,1
Baugewerbe	2 656	354	135	367	122	245	13,3	5,1	13,8	33,2	66,8
Handel und Gastgewerbe	4 900	577	307	610	274	335	11,8	6,3	12,4	45,0	55,0
Verkehr und Nachrichten- übermittlung	1 752	139	84	153	69	84	7,9	4,8	8,7	45,3	54,7
Kredit- und Versicherungsgewerbe	1 083	58	29	62	25	37	5,3	2,7	5,7	40,2	59,8
Grundstückswesen, Vermietung, Dienstleistungen für Unter- nehmen	1 835	252	133	264	121	144	13,7	7,3	14,4	45,6	54,4
Öffentliche Verwaltung u.ä. Öffentliche und private Dienst- leistungen (ohne öffentliche Verwaltung)	3 263	297	243	316	224	92	9,1	7,4	9,7	70,9	29,1
Art des Arbeitsvertrages											
Befristet	2 453	1 010	711	1 057	664	392	41,2	29,0	43,1	62,9	37,1
Unbefristet	27 679	1 979	972	2 120	830	1 290	7,1	3,5	7,7	39,2	60,8
Ohne Angabe	304	20	11	21	10	10	6,6	3,8	6,9	49,9	50,1
Grund der Arbeitsuche als Erwerbstätiger											
wegen bevorstehenden Verlustes oder Beendigung der gegen- wärtigen Tätigkeit	270	108	79	114	73	41	40,2	29,2	42,2	64,2	35,8
da z. Z. nur Übergangstätigkeit bessere Arbeitsbedingungen gesucht	209	109	85	113	81	32	52,0	40,7	54,0	71,6	28,4
Sonstiges (einschl. Suche nach einer 2. Tätigkeit)	253	60	33	63	30	34	23,6	13,0	24,9	46,7	53,3
Keine Arbeitsuche (einschl. o.A.)	244	52	33	57	29	28	21,5	13,7	23,3	51,0	49,0
Mit Angabe eines berufsbildenden bzw. Hochschulabschlusses zus. davon:	29 460	2 679	1 464	2 851	1 293	1 558	9,1	5,0	9,7	45,3	54,7
Lehr-/Anlernausbildung 2)	18 122	1 806	993	1 913	887	1 025	10,0	5,5	10,6	46,4	53,6
Fachschulabschluß 3)	2 696	212	102	232	83	150	7,9	3,8	8,6	35,6	64,4
Fachhochschulabschluß 4)	1 692	147	72	158	61	97	8,7	4,3	9,4	38,7	61,3
Universitätsabschluß 5)	2 676	259	128	277	110	167	9,7	4,8	10,4	39,6	60,4
Ausländische Erwerbstätige	2 868	386	227	403	209	194	13,4	7,8	14,1	51,9	48,1

- 1) Klassifikation der Wirtschaftszweige, Ausgabe 1993 (WZ 93), Tiefengliederung für den Mikrozensus.
- 2) Einschl. gleichwertiger Berufsfachschulabschluß sowie berufliches Praktikum.
- 3) Einschl. einer Meister-/Technikerausbildung und Fachschulabschluß in der ehemaligen DDR.
- 4) Einschl. Ingenieurschul- und Verwaltungsfachhochschulabschluß.
- 5) Einschl. Lehrerausbildung.

13 Erwerbstätige im April 1997 nach Häufigkeit von Samstags-, Sonn- und/oder Feiertags-,
in

Gegenstand der Nachweisung	Erwerbs- tätige ins- gesamt	dar. Sams- tags, Sonn- /Feier- tags-, Abend-/ Nachtar- beit bzw. Wechsel- schicht	und								M ä n n
			Samstagsarbeit				Sonn- und/oder Feiertagsarbeit				
			zusammen	ständig	regel- mäßig	gelegent- lich	zusammen	ständig	regel- mäßig	gelegent- lich	
Erwerbstätige zusammen	20 549	10 724	8 936	2 076	2 388	4 471	5 103	911	1 413	2 778	
Stellung im Beruf											
Selbständige ohne Beschäftigte	1 146	944	883	416	172	295	597	224	90	284	
Selbständige mit Beschäftigten	1 414	1 229	1 169	621	248	300	732	228	118	386	
Mithelfende Familienangehörige	78	62	60	39	7	13	43	29	/	10	
Beamte	1 730	894	770	101	276	393	654	56	218	380	
Angestellte	7 085	3 460	2 815	485	826	1 504	1 612	191	466	955	
Arbeiter	8 255	3 965	3 087	383	806	1 898	1 409	179	492	738	
Kaufm./techn. Auszubildende	286	63	55	10	24	21	19	/	9	9	
Gewerblich Auszubildende	556	107	97	20	29	48	37	5	16	15	
Abhängig Erwerbstätige ohne Auszubildende zusammen	17 070	8 319	6 672	969	1 909	3 794	3 674	425	1 176	2 073	
Alter von ... bis unter ... Jahren											
15 - 20	174	78	68	14	17	37	40	5	9	26	
20 - 25	1 269	604	508	67	142	299	284	33	88	163	
25 - 30	2 211	1 146	927	136	264	527	477	57	148	272	
30 - 35	2 754	1 457	1 152	159	334	659	599	59	200	339	
35 - 40	2 482	1 308	1 045	132	317	596	590	61	196	333	
40 - 45	2 211	1 098	879	116	244	520	480	50	155	275	
45 - 50	2 041	973	778	116	218	444	441	51	139	250	
50 - 55	1 684	745	583	90	166	327	334	40	111	184	
55 - 60	1 712	700	560	98	163	299	327	47	104	175	
60 - 65	463	176	142	31	38	73	84	15	23	47	
65 und mehr	69	34	30	11	6	13	18	6	/	9	
Familienstand											
Ledig	5 098	2 493	2 023	304	564	1 156	1 120	143	334	643	
Verheiratet	11 023	5 345	4 255	607	1 222	2 426	2 328	256	764	1 308	
Verwitwet	110	50	42	/	12	25	22	/	7	12	
Geschieden	839	432	352	54	110	188	205	23	71	111	
Wirtschaftsunterbereich 1) Land- und Forstwirtschaft; Fischerei	318	158	148	41	31	75	90	25	20	45	
Bergbau und Verarbeitendes Gewerbe	5 684	2 785	1 974	200	462	1 311	877	76	269	532	
Energie- und Wasserversorgung	255	109	92	6	30	56	74	/	29	41	
Baugewerbe	2 325	756	645	41	74	530	160	9	19	132	
Handel und Gastgewerbe	2 022	1 254	1 112	320	366	426	435	117	111	208	
Verkehr und Nachrichten- übermittlung	1 245	805	677	118	278	281	436	45	181	211	
Kredit- und Versicherungs- gewerbe	509	169	98	11	14	72	36	/	/	31	
Grundstückswesen, Vermietung, Dienstl. für Unternehmen	846	417	320	38	79	203	210	20	55	135	
Öffentliche Verwaltung u.ä. Öffentliche u. private Dienst- leistungen (ohne öffentl. Verwaltung)	1 913	796	677	47	229	400	604	31	204	369	
Art des Arbeitsvertrages											
Befristet	1 419	674	561	66	155	339	396	35	112	249	
Unbefristet	15 551	7 596	6 067	886	1 742	3 439	3 251	381	1 058	1 812	
Ohne Angabe	100	49	44	17	11	16	27	10	5	12	
Art der ausgeübten Tätigkeit											
Vollzeittätigkeit	16 400	8 003	6 415	903	1 847	3 664	3 509	395	1 134	1 980	
Teilzeittätigkeit	689	317	258	66	62	130	165	30	42	93	
Allgemeiner Schulabschluss Mit Angabe eines allgemeinen Schulabschlusses zusammen	16 061	7 865	6 329	896	1 809	3 624	3 481	391	1 112	1 978	
Haupt-(Volks-)schulabschluss	7 370	3 512	2 811	431	806	1 574	1 398	180	488	730	
Abschluß d. allgemeinbildenden polytechnischen Oberschule in der ehemaligen DDR	1 972	1 023	881	94	264	523	428	47	162	219	
Realschul- oder gleich- wertiger Abschluß	2 900	1 331	1 145	167	351	627	644	59	214	371	
Fachhoch-/Hochschulreife	3 818	1 939	1 493	204	389	900	1 011	105	248	658	
Beruflicher Abschluß Mit Angabe eines berufsbil- denden bzw. Hochschulab- schlusses zusammen	14 372	7 016	5 683	780	1 621	3 283	3 106	331	990	1 785	
Lehr-/Anlernausbildung 2)	9 948	4 847	3 970	549	1 186	2 236	2 027	222	716	1 088	
Fachschulabschluss 3)	1 649	792	670	92	188	389	357	34	116	207	
Fachhochschulabschluss 4)	1 154	486	361	37	70	253	225	16	42	166	
Universitätsabschluss 5)	1 621	891	683	101	176	405	498	59	116	323	
Ausländische Erwerbstätige	1 864	1 046	809	227	210	372	451	136	130	185	

*) Ergebnis der Unterstichprobe.

1) Klassifikation der Wirtschaftszweige, Ausgabe 1993 (WZ 93), Tiefengliederung für den Mikrozensus.

2) Einschl. gleichwertiger Berufsfachschulabschluss sowie berufliches Praktikum.

3) Einschl. einer Meister-/Technikerausbildung und Fachschulabschluss in der ehemaligen DDR.

4) Einschl. Ingenieurschul- und Verwaltungsfachhochschulabschluss.

5) Einschl. Lehrerausbildung.

Arbeitsbedingungen

Abend-, Nacht- und Schichtarbeit nach ausgewählten Merkmalen *)

1 000

Zwei													Gegenstand der Nachweisung
Abendarbeit				Nachtarbeit				Wechselschicht					
zusammen	ständig	regel- mäßig	ge- legent- lich	zusammen	ständig	regel- mäßig	ge- legent- lich	zusammen	ständig	regel- mäßig	ge- legent- lich		
1 i c h													
7 480	1 428	2 657	3 395	3 293	545	1 238	1 509	2 738	1 688	795	255	Erwerbstätige zusammen	
												Stellung im Beruf	
710	235	153	322	217	46	30	141	15	10	/	/	Selbständige ohne Beschäftigte	
919	329	225	366	298	79	42	177	25	16	6	/	Selbständige mit Beschäftigten	
40	18	7	15	11	/	/	7	/	/	-	/	Mithelfende Familienangehörige	
749	59	267	423	476	28	174	274	270	143	86	41	Beamte	
2 523	393	810	1 320	831	114	287	431	607	356	187	64	Angestellte	
2 459	382	1 162	914	1 435	269	697	468	1 782	1 146	499	137	Arbeiter	
36	6	16	14	7	/	/	/	15	7	6	/	Kaufm./techn. Auszubildende	
43	7	18	19	18	6	/	7	23	11	8	/	Gewerblich Auszubildende	
5 731	834	2 239	2 658	2 742	411	1 158	1 173	2 659	1 644	773	242	Abhängig Erwerbstätige ohne Auszubildende zusammen	
												Alter von ... bis unter ... Jahren	
46	5	12	29	26	/	6	17	16	8	6	/	15 - 20	
396	55	148	192	224	32	74	118	204	124	53	28	20 - 25	
777	118	302	357	390	63	158	169	368	228	104	36	25 - 30	
1 025	150	413	462	501	78	218	205	490	316	136	39	30 - 35	
930	134	376	421	460	67	200	193	445	275	131	39	35 - 40	
758	107	297	354	361	49	158	153	354	215	106	33	40 - 45	
662	93	269	300	311	42	142	128	319	199	93	28	45 - 50	
524	77	201	247	226	32	100	94	232	138	73	21	50 - 55	
476	75	176	225	189	35	86	78	194	121	60	13	55 - 60	
116	17	38	62	38	/	15	16	34	20	12	/	60 - 65	
19	/	6	10	7	/	/	/	/	/	-	/	65 und mehr	
1 697	251	627	818	802	123	294	385	732	441	200	91	Familienstand	
3 696	534	1 482	1 681	1 779	266	792	721	1 768	1 100	527	141	Ledig	
31	/	13	16	14	/	6	6	14	10	/	/	Verheiratet	
306	46	116	143	148	21	66	61	145	92	43	10	Verwitwet	
												Geschieden	
80	16	19	44	30	6	10	14	12	6	/	/	Wirtschaftsunterbereich 1) Land- und Forstwirtschaft; Fischerei	
1 869	260	918	691	973	191	505	276	1 403	918	392	93	Bergbau und Verarbeitendes Gewerbe	
88	/	30	53	62	/	25	33	40	24	12	/	Energie- und Wasserversorgung	
349	24	53	272	85	6	14	65	54	25	14	15	Baugewerbe	
774	230	259	285	211	68	62	81	196	123	55	19	Handel und Gastgewerbe	
605	87	261	256	419	61	186	172	328	196	99	33	Verkehr und Nachrichtenübermittlung	
137	19	45	73	11	/	/	8	7	/	/	/	Kredit- und Versicherungs- gewerbe	
329	49	105	176	127	23	47	57	94	58	28	8	Grundstückswesen, Vermietung, Dienstl. für Unternehmen	
675	42	230	402	480	25	172	283	272	144	88	41	Öffentliche Verwaltung u.ä. Öffentliche u. private Dienst- leistungen (ohne öffentl. Verwaltung)	
826	102	318	405	345	27	134	184	254	146	80	28		
												Art des Arbeitsvertrages	
509	63	158	288	279	25	78	177	175	100	46	29	Befristet	
5 190	760	2 071	2 358	2 451	384	1 076	991	2 477	1 540	725	213	Unbefristet	
32	11	10	12	12	/	/	/	6	/	/	/	Ohne Angabe	
5 531	789	2 186	2 556	2 661	386	1 137	1 138	2 610	1 615	761	234	Art der ausgeübten Tätigkeit	
200	45	53	102	81	25	21	35	49	29	12	8	Vollzeittätigkeit Teilzeittätigkeit	
5 422	767	2 113	2 541	2 593	379	1 094	1 120	2 479	1 539	715	225	Allgemeiner Schulabschluss	
2 232	352	997	884	1 267	229	578	460	1 439	936	391	113	Mit Angabe eines allgemeinen Schulabschlusses zusammen	
												Haupt-/Volks-)schulabschluss	
												Abschluß d. allgemeinbildenden polytechnischen Oberschule in der ehemaligen DDR	
656	80	276	300	361	45	177	139	349	192	125	33	Realschul- oder gleich- wertiger Abschluß	
991	136	370	485	462	57	190	215	426	260	124	42	Fachhoch-/Hochschulreife	
1 543	199	472	872	502	48	149	306	265	151	76	38		
												Beruflicher Abschluß	
												Mit Angabe eines berufsbil- denden bzw. Hochschulab- schlusses zusammen	
4 847	655	1 870	2 322	2 257	311	951	995	2 118	1 303	620	194	Lehr-/Anlernausbildung 2)	
3 182	447	1 369	1 366	1 698	258	771	689	1 797	1 123	523	152	Fachschulabschluss 3)	
540	70	182	287	249	32	101	116	211	124	63	24	Fachhochschulabschluss 4)	
379	44	93	243	111	8	31	72	53	27	18	7	Universitätsabschluss 5)	
747	95	226	426	198	13	48	138	56	28	16	12		
720	216	301	203	352	102	153	97	420	290	104	25	Ausländische Erwerbstätige	

13 Erwerbstätige im April 1997 nach Häufigkeit von Samstags-, Sonn- und/oder Feiertags-,
in

Gegenstand der Nachweisung	Erwerbs- tätige ins- gesamt	dar. Sams- tags, Sonn- /Feier- tags-, Abend-/ Nachtar- beit bzw. Wechsel- schicht	und								
			Samstagsarbeit				Sonn- und/oder Feiertagsarbeit				
			zusammen	ständig	regel- mäßig	gelegent- lich	zusammen	ständig	regel- mäßig	gelegent- lich	
Erwerbstätige zusammen	15 256	6 517	5 601	1 568	2 082	1 951	2 985	586	1 133	1 266	Weib
Stellung im Beruf											
Selbständige ohne Beschäftigte	578	406	353	159	56	138	219	73	33	114	
Selbständige mit Beschäftigten	392	319	303	170	65	67	187	73	34	80	
Mithelfende Familienangehörige	289	198	192	129	26	37	139	94	18	27	
Beamtinnen	715	224	167	28	59	80	117	11	41	65	
Angestellte	9 195	3 590	3 097	666	1 335	1 096	1 599	194	708	697	
Arbeiterinnen	3 438	1 546	1 274	365	440	468	620	131	250	239	
Kaufm./techn. Auszubildende	428	119	107	19	55	33	49	/	22	23	
Gewerblich Auszubildende	241	116	109	32	46	30	55	7	27	21	
Abhängig Erwerbstätige ohne Auszubildende zusammen	13 348	5 360	4 538	1 059	1 834	1 645	2 336	336	1 000	1 001	
Alter von ... bis unter ... Jahren											
15 - 20	150	72	63	18	22	23	28	/	11	13	
20 - 25	1 013	446	386	97	171	119	191	28	88	75	
25 - 30	1 851	782	652	143	276	232	349	48	155	149	
30 - 35	2 030	837	694	144	296	253	371	45	172	154	
35 - 40	1 901	745	634	136	262	235	344	48	146	149	
40 - 45	1 883	729	615	128	241	245	326	42	140	144	
45 - 50	1 715	658	564	137	226	201	286	44	120	122	
50 - 55	1 288	494	425	106	161	158	202	34	78	91	
55 - 60	1 244	468	403	110	149	144	190	33	77	80	
60 - 65	196	86	72	26	22	25	34	7	11	16	
65 und mehr	77	34	31	13	7	11	14	5	/	7	
Familienstand											
Ledig	3 458	1 545	1 281	272	543	466	713	89	312	311	
Verheiratet	8 379	3 167	2 712	658	1 065	989	1 330	210	557	563	
Verwitwet	385	156	129	37	47	45	63	10	25	27	
Geschieden	1 126	492	416	92	178	145	230	26	105	100	
Wirtschaftsunterbereich 1) Land- und Forstwirtschaft; Fischerei	200	98	94	47	24	22	69	35	18	16	
Bergbau und Verarbeitendes Gewerbe	2 217	690	492	124	116	251	136	17	30	89	
Energie- und Wasserversorgung	58	9	6	/	/	/	/	/	/	/	
Baugewerbe	353	76	62	13	10	38	25	/	/	20	
Handel und Gastgewerbe	2 854	1 085	1 688	503	678	507	482	125	135	222	
Verkehr und Nachrichten- übermittlung	491	252	217	71	90	56	104	14	44	46	
Kredit- und Versicherungs- gewerbe	590	92	43	/	9	30	13	/	/	10	
Grundstückswesen, Vermietung, Dienstl. für Unternehmen	973	228	155	28	36	91	83	9	17	57	
Öffentliche Verwaltung u.ä. Öffentliche u. private Dienst- leistungen (ohne öffentl. Verwaltung)	1 341	216	157	18	59	81	115	11	45	59	
Art des Arbeitsvertrages											
Befristet	995	389	321	59	128	134	216	33	84	99	
Unbefristet	12 138	4 862	4 116	944	1 686	1 486	2 054	268	905	881	
Ohne Angabe	215	109	101	56	20	24	67	35	11	22	
Art der ausgeübten Tätigkeit											
Vollzeittätigkeit	8 424	3 509	2 942	696	1 243	1 002	1 640	245	740	655	
Teilzeittätigkeit	4 924	1 851	1 596	362	590	643	696	91	259	346	
Allgemeiner Schulabschluss Mit Angabe eines allgemeinen Schulabschlusses zusammen	12 574	5 052	4 283	983	1 746	1 555	2 195	307	954	934	
Haupt-(Volk-)schulabschluss	4 835	2 118	1 854	539	720	595	765	135	336	294	
Abschluß d. allgemeinbildenden polytechnischen Oberschule in der ehemaligen DDR	1 771	768	683	119	344	221	351	44	183	124	
Realschul- oder gleich- wertiger Abschluß	3 288	1 137	960	195	417	348	536	68	254	214	
Fachhoch-/Hochschulreife	2 681	1 029	785	130	266	390	543	60	181	302	
Beruflicher Abschluß Mit Angabe eines berufsbil- denden bzw. Hochschulab- schlusses zusammen	10 691	4 282	3 658	801	1 530	1 327	1 878	246	835	797	
Lehr-/Anlernausbildung 2)	8 104	3 281	2 873	686	1 227	959	1 323	191	615	517	
Fachschulabschluss 3)	1 020	402	345	51	169	124	235	23	128	85	
Fachhochschulabschluss 4)	514	161	119	16	35	67	79	9	22	49	
Universitätsabschluss 5)	1 053	438	321	47	98	176	240	24	70	147	
Ausländische Erwerbstätige	1 004	494	408	135	146	127	252	71	92	89	

*) Ergebnis der Unterstichprobe.

1) Klassifikation der Wirtschaftszweige, Ausgabe 1993 (WZ 93), Tiefengliederung für den Mikrozensus.

2) Einschl. gleichwertiger Berufsfachschulabschluss sowie berufliches Praktikum.

3) Einschl. einer Meister-/Technikerausbildung und Fachschulabschluss in der ehemaligen DDR.

4) Einschl. Ingenieurschul- und Verwaltungsfachhochschulabschluss.

5) Einschl. Lehrerausbildung.

StBA, FS1, R 4.1.2, 1997

Abend-, Nacht- und Schichtarbeit nach ausgewählten Merkmalen *)

1 000

Zwar												Gegenstand der Nachweisung
Abendarbeit				Nachtarbeit				Wechselschicht				
zusammen	ständig	regel-mäßig	ge-legendlich	zusammen	ständig	regel-mäßig	ge-legendlich	zusammen	ständig	regel-mäßig	ge-legendlich	
1 i c h												
3 962	880	1 602	1 480	1 174	230	462	483	1 435	842	477	116	Erwerbstätige zusammen
280	81	66	132	66	16	9	42	6	/	/	/	Stellung im Beruf
222	94	58	70	70	19	11	40	10	6	/	/	Selbständige ohne Beschäftigte
128	64	20	44	35	11	/	21	/	/	/	/	Selbständige mit Beschäftigten
168	20	65	83	45	/	18	25	29	17	8	/	Mithelfende Familienangehörige
2 280	390	981	909	678	98	303	276	863	487	303	73	Beamtinnen
757	212	345	198	251	82	105	63	453	290	134	30	Angestellte
68	11	34	23	14	/	6	8	34	17	15	/	Arbeiterinnen
60	7	32	21	16	/	7	8	38	21	13	/	Kaufm./techn. Auszubildende
												Gewerblich Auszubildende
3 205	622	1 392	1 190	973	182	427	365	1 345	793	445	107	Abhängig Erwerbstätige ohne Auszubildende zusammen
												Alter von ... bis unter ... Jahren
39	9	16	14	7	/	/	/	18	11	/	/	15 - 20
279	54	134	91	98	17	46	34	130	73	47	10	20 - 25
504	88	227	188	189	26	77	66	221	133	71	17	25 - 30
524	92	223	210	170	28	78	64	221	136	68	17	30 - 35
445	95	191	159	156	34	65	57	204	113	73	18	35 - 40
425	74	187	164	127	20	52	55	184	106	63	15	40 - 45
385	73	166	146	99	19	44	36	156	94	50	12	45 - 50
284	61	120	102	73	15	32	25	108	63	38	7	50 - 55
259	58	111	90	58	14	24	20	91	57	27	7	55 - 60
45	13	14	19	11	/	/	/	11	8	/	/	60 - 65
15	6	/	7	/	/	/	/	/	/	/	/	65 und mehr
1 027	167	450	409	338	46	156	136	412	240	138	34	Familienstand
1 785	379	773	634	525	115	223	188	763	452	253	59	Ledig
83	21	33	28	22	7	8	8	35	21	10	/	Verheiratet
310	55	136	119	87	14	40	34	136	82	44	10	Verwitwet
												Geschieden
50	19	14	17	23	7	7	8	11	6	/	/	Wirtschaftsunterbereich 1) Land- und Forstwirtschaft; Fischerei
												Bergbau und Verarbeitendes Gewerbe
352	74	153	124	113	40	51	22	237	167	60	10	Energie- und Wasserversorgung
5	/	/	/	/	/	/	/	/	/	/	/	Baugewerbe
39	/	8	26	/	/	/	/	/	/	/	/	Handel und Gastgewerbe
958	281	387	290	155	43	50	61	259	144	91	24	Verkehr und Nachrichtenübermittlung
125	22	57	46	65	16	29	20	72	47	18	7	Kredit- und Versicherungsgewerbe
69	8	23	37	/	/	/	/	5	/	/	/	Grundstückswesen, Vermietung, Dienstl. für Unternehmen
145	27	33	84	25	5	7	13	20	11	6	/	Öffentliche Verwaltung u. ä.
154	19	55	79	55	5	26	23	57	33	18	6	Öffentliche u. private Dienstleistungen (ohne öffentl. Verwaltung)
1 307	165	658	483	528	64	252	213	677	377	244	57	Art des Arbeitsvertrages
												Befristet
263	48	104	111	87	12	34	42	116	68	36	12	Unbefristet
2 879	545	1 275	1 059	863	162	389	312	1 224	721	408	95	Ohne Angabe
63	29	14	20	23	8	/	11	5	/	/	/	Art der ausgeübten Tätigkeit
												Vollzeittätigkeit
2 248	406	1 027	815	734	111	348	275	1 009	600	338	71	Teilzeittätigkeit
957	216	365	375	239	70	79	90	337	194	107	36	Allgemeiner Schulabschluss
												Mit Angabe eines allgemeinen Schulabschlusses zusammen
3 025	578	1 317	1 130	919	167	407	346	1 264	749	418	98	Haupt-(Volks-)schulabschluss
1 054	270	471	313	273	76	114	83	468	301	137	30	Abschluß d. allgemeinbildenden polytechnischen Oberschule in der ehemaligen DDR
466	67	254	145	189	24	109	55	311	166	120	25	Realschul- oder gleichwertiger Abschluß
721	124	318	279	237	40	106	91	308	174	108	26	Fachhoch-/Hochschulreife
784	116	275	393	221	26	78	117	176	107	52	16	Beruflicher Abschluß
												Mit Angabe eines berufs-bildenden bzw. Hochschulab-schlusses zusammen
2 609	465	1 149	995	806	132	368	305	1 083	632	367	83	Lehr-/Anlernausbildung 2)
1 857	367	859	630	564	111	266	186	873	519	291	84	Fachschulabschluss 3)
275	36	134	105	122	13	66	43	147	78	57	12	Fachhochschulabschluss 4)
121	14	38	69	32	/	10	19	27	14	10	/	Universitätsabschluss 5)
356	47	118	191	88	/	26	57	35	21	10	/	
310	101	129	81	89	26	32	30	135	89	39	7	Ausländische Erwerbstätige

13 Erwerbstätige im April 1997 nach Häufigkeit von Samstags-, Sonn- und/oder Feiertags-,
in

Gegenstand der Nachweisung	Erwerbs- tätige ins- gesamt	dar. Sams- tags-, Sonn- /Feier- tags-, Abend-/ Nachtar- beit bzw. Wechsel- schicht	Samstagsarbeit				Sonn- und/oder Feiertagsarbeit			
			zusammen	ständig	regel- mäßig	gelegent- lich	zusammen	ständig	regel- mäßig	gelegent- lich
Erwerbstätige insgesamt	35 805	17 241	14 537	3 644	4 471	6 422	8 088	1 497	2 547	4 044
Stellung im Beruf										
Selbständige ohne Beschäftigte	1 724	1 350	1 236	576	228	433	816	297	122	397
Selbständige mit Beschäftigten	1 806	1 548	1 471	791	313	367	919	301	152	466
Mithelfende Familienangehörige	346	259	251	168	33	50	183	123	23	37
Beamte/Beamtinnen	2 445	1 118	937	129	336	473	771	86	259	445
Angestellte	16 279	7 051	5 912	1 151	2 161	2 600	3 211	384	1 174	1 652
Arbeiter/-innen	11 693	5 511	4 361	749	1 246	2 386	2 029	310	742	977
Kaufm./techn. Auszubildende	714	181	163	29	79	54	67	/	31	32
Gewerblich Auszubildende	797	222	205	52	75	78	92	12	43	37
Abhängig Erwerbstätige ohne Auszubildende zusammen	30 418	13 679	11 210	2 028	3 742	5 439	6 011	761	2 175	3 074
Alter von ... bis unter ... Jahren										
15 - 20	324	151	130	32	38	60	68	9	20	39
20 - 25	2 282	1 050	894	164	313	418	476	61	176	239
25 - 30	4 062	1 927	1 579	280	540	759	827	103	303	421
30 - 35	4 783	2 294	1 846	304	630	912	969	105	372	492
35 - 40	4 383	2 053	1 678	268	579	831	934	109	342	482
40 - 45	4 094	1 826	1 494	244	485	765	806	92	295	419
45 - 50	3 756	1 641	1 343	253	444	645	727	95	259	373
50 - 55	2 972	1 240	1 008	196	327	485	536	73	189	274
55 - 60	2 956	1 168	962	208	312	443	517	80	181	256
60 - 65	659	262	214	57	60	98	119	22	34	63
65 und mehr	147	68	61	24	13	23	32	11	/	16
Familienstand										
Ledig	8 556	4 038	3 304	576	1 107	1 622	1 832	233	646	954
Verheiratet	19 402	8 512	6 967	1 265	2 287	3 415	3 658	466	1 322	1 871
Verwitwet	495	205	171	41	60	70	85	13	33	39
Geschieden	1 965	924	768	146	288	333	436	49	175	211
Wirtschaftsunterbereich 1) Land- und Forstwirtschaft; Fischerei	518	256	241	88	55	98	160	60	38	62
Bergbau und Verarbeitendes Gewerbe	7 901	3 475	2 466	324	579	1 563	1 013	93	299	621
Energie- und Wasserversorgung	313	117	98	6	33	59	77	/	31	42
Baugewerbe	2 678	833	707	54	84	569	185	11	22	152
Handel und Gastgewerbe	4 886	3 059	2 800	823	1 043	933	918	242	246	430
Verkehr und Nachrichten- übermittlung	1 735	1 057	893	189	368	337	540	58	225	257
Kredit- und Versicherungs- gewerbe	1 099	261	141	15	24	102	49	/	5	41
Grundstückswesen, Vermietung, Dienstl. für Unternehmen	1 819	643	475	66	116	293	293	29	72	192
Öffentliche Verwaltung u.ä. Öffentliche u. private Dienst- leistungen (ohne öffentl. Verwaltung)	3 254	1 012	835	65	288	481	719	41	250	428
Art des Arbeitsvertrages										
Befristet	2 414	1 063	882	125	283	474	612	68	196	348
Unbefristet	27 689	12 458	10 183	1 830	3 428	4 925	5 305	649	1 964	2 693
Ohne Angabe	315	158	145	74	31	40	93	44	16	33
Art der ausgeübten Tätigkeit										
Vollzeittätigkeit	24 824	11 511	9 356	1 600	3 090	4 666	5 149	640	1 874	2 635
Teilzeittätigkeit	5 594	2 168	1 853	428	652	773	862	121	301	440
Allgemeiner Schulabschluss Mit Angabe eines allgemeinen Schulabschlusses zusammen	28 635	12 917	10 613	1 879	3 555	5 179	5 675	698	2 065	2 912
Haupt-(Volks-)schulabschluss	12 205	5 629	4 665	971	1 525	2 169	2 163	315	823	1 025
Abschluß d. allgemeinbildenden polytechnischen Oberschule in der ehemaligen DDR	3 743	1 790	1 565	213	607	744	779	91	345	343
Realschul- oder gleich- wertiger Abschluß	6 188	2 528	2 105	361	769	975	1 180	126	468	585
Fachhoch-/Hochschulreife	6 499	2 969	2 278	334	654	1 290	1 554	165	429	560
Beruflicher Abschluß Mit Angabe eines berufsbil- denden bzw. Hochschulab- schlusses zusammen	25 063	11 298	9 341	1 581	3 151	4 610	4 984	578	1 825	2 581
Lehr-/Anlernausbildung 2)	18 053	8 128	6 844	1 235	2 413	3 195	3 349	413	1 331	1 805
Fachschulabschluss 3)	2 669	1 194	1 014	144	357	513	593	57	243	292
Fachhochschulabschluss 4)	1 668	647	479	54	105	321	304	25	65	215
Universitätsabschluss 5)	2 673	1 329	1 004	148	275	581	738	83	185	470
Ausländische Erwerbstätige	2 868	1 540	1 217	363	356	498	703	207	222	274

*) Ergebnis der Unterstichprobe.

1) Klassifikation der Wirtschaftszweige, Ausgabe 1993 (WZ 93), Tiefengliederung für den Mikrozensus.

2) Einschl. gleichwertiger Berufsfachschulabschluss sowie berufliches Praktikum.

3) Einschl. einer Meister-/Technikerausbildung und Fachschulabschluss in der ehemaligen DDR.

4) Einschl. Ingenieurschul- und Verwaltungsfachhochschulabschluss.

5) Einschl. Lehrerausbildung.

StBA. FS1. R 4.1.2. 1997

Abend-, Nacht- und Schichtarbeit nach ausgewählten Merkmalen *)

1 000

Zwar												Gegenstand der Nachweisung	
Abendarbeit				Nachtarbeit				Wechselschicht					
zusammen	ständig	regel- mäßig	ge- legent- lich	zusammen	ständig	regel- mäßig	ge- legent- lich	zusammen	ständig	regel- mäßig	ge- legent- lich		
g e s a m t													
11 442	2 308	4 259	4 875	4 467	775	1 700	1 992	4 174	2 530	1 272	371	Erwerbstätige insgesamt	
989	316	219	454	283	62	38	183	21	13	/	/	Stellung im Beruf	
1 142	422	283	436	367	98	53	217	36	22	9	5	Selbständige ohne Beschäftigte	
168	82	27	60	46	14	/	28	/	/	/	/	Selbständige mit Beschäftigten	
917	79	332	506	521	30	193	299	299	159	95	45	Mithelfende Familienangehörige	
4 803	783	1 791	2 230	1 509	212	530	707	1 470	843	490	137	Beamte/Beamtinnen	
3 215	594	1 508	1 113	1 685	351	802	532	2 236	1 435	633	167	Angestellte	
104	17	50	37	21	/	8	12	49	23	21	/	Arbeiter/-innen	
104	14	50	40	34	8	12	15	60	32	21	7	Kaufm./techn. Auszubildende	
												7	Gewerblich Auszubildende
8 935	1 456	3 631	3 848	3 715	593	1 585	1 538	4 004	2 437	1 218	349	Abhängig Erwerbstätige ohne Auszubildende zusammen	
85	14	28	43	34	/	11	19	34	18	10	6	Alter von ... bis unter ... Jahren	
675	108	282	283	321	49	120	152	334	196	100	38	15 - 20	
1 281	206	530	545	559	89	235	235	588	360	175	53	20 - 25	
1 549	241	636	672	671	106	296	269	711	451	204	56	25 - 30	
1 376	228	567	580	617	102	265	250	650	388	204	58	30 - 35	
1 184	181	485	518	489	69	211	208	538	321	169	48	35 - 40	
1 048	166	435	446	411	61	186	164	475	292	142	40	40 - 45	
808	138	321	349	298	47	132	120	340	201	111	28	45 - 50	
735	133	287	315	257	49	110	98	286	178	88	20	50 - 55	
161	30	51	80	49	12	18	19	45	28	14	/	55 - 60	
35	9	9	17	10	/	/	/	/	/	/	/	60 - 65	
												/	65 und mehr
2 724	419	1 077	1 227	1 140	169	450	521	1 144	681	338	125	Familienstand	
5 482	912	2 255	2 315	2 305	381	1 015	909	2 531	1 552	780	199	Ledig	
114	24	46	44	36	8	14	14	49	31	13	/	Verheiratet	
616	101	253	262	235	35	106	94	281	174	87	20	Verwitwet	
												20	Geschieden
129	35	34	61	52	13	17	22	23	12	8	/	Wirtschaftsunterbereich 1)	
2 221	334	1 071	816	1 086	231	556	299	1 639	1 085	452	102	Land- und Forstwirtschaft;	
94	6	33	55	64	/	27	33	42	26	13	/	Fischerei	
388	29	61	298	89	6	15	68	57	27	15	15	Bergbau und Verarbeitendes Gewerbe	
1 731	511	646	575	367	111	113	143	456	267	145	43	Energie- und Wasserversorgung	
730	110	318	302	484	77	215	192	400	244	116	40	Baugewerbe	
206	27	69	110	14	/	/	9	13	8	/	/	Handel und Gastgewerbe	
474	76	138	260	152	28	54	70	114	69	34	11	Verkehr und Nachrichten-Übermittlung	
829	62	285	482	535	30	198	306	329	177	106	46	Kredit- und Versicherungs-gewerbe	
2 133	268	977	889	873	90	386	397	931	524	323	84	Grundstückswesen, Vermietung, Dienstl. für Unternehmen	
771	111	261	399	367	36	112	219	291	169	82	41	öffentliche u. private Dienstleistungen (ohne öffentl. Verwaltung)	
8 069	1 305	3 346	3 417	3 314	546	1 465	1 303	3 702	2 261	1 133	308	Art des Arbeitsvertrages	
95	40	24	31	34	10	9	16	12	8	/	/	Befristet	
												/	Unbefristet
												/	Ohne Angabe
7 779	1 195	3 213	3 371	3 395	497	1 485	1 413	3 618	2 215	1 098	305	Art der ausgeübten Tätigkeit	
1 157	261	418	478	320	95	100	125	386	223	119	44	Vollzeittätigkeit	
												44	Teilzeittätigkeit
8 447	1 345	3 431	3 671	3 512	546	1 501	1 465	3 743	2 287	1 133	323	Allgemeiner Schulabschluß	
3 286	622	1 467	1 197	1 540	305	692	544	1 908	1 237	528	143	Mit Angabe eines allgemeinen Schulabschlusses zusammen	
1 122	147	529	446	550	70	286	194	660	358	245	58	Haupt-(Volks-)schulabschluß	
1 712	260	688	764	699	97	296	306	734	434	232	68	Abschluß d. allgemeinbildenden polytechnischen Oberschule in der ehemaligen DDR	
2 327	316	746	1 265	723	74	227	422	440	258	128	54	Realschul- oder gleichwertiger Abschluß	
												54	Fachhoch-/Hochschulreife
7 456	1 120	3 019	3 317	3 062	443	1 319	1 300	3 200	1 935	988	277	Beruflicher Abschluß	
5 038	814	2 229	1 995	2 262	369	1 037	856	2 571	1 642	813	215	Mit Angabe eines berufsbil-denden bzw. Hochschulab-schlusses zusammen	
815	107	316	392	371	45	167	158	359	202	120	36	Lehr-/Anlernausbildung 2)	
500	57	131	312	143	11	41	91	80	42	28	11	Fachschulabschluß 3)	
1 103	142	343	617	286	17	73	196	91	49	26	16	Fachhochschulabschluß 4)	
												16	Universitätsabschluß 5)
1 030	317	430	283	441	129	185	128	554	379	143	33	Ausländische Erwerbstätige	

14 Erwerbstätige im April 1997 mit Nachtarbeit und durchschnittlich je Nacht geleisteten Arbeitsstunden
nach ausgewählten Merkmalen *)
1 000

Gegenstand der Nachweisung	Nachtarbeit 1)				davon mit ...							
	zusammen	ständig	regel- mäßig	ge- legent- lich	durchschnittlich bis 4 je Nacht geleisteten Arbeitsstunden 1)				durchschnittlich 5 bis 7 je Nacht geleisteten Arbeitsstunden 1)			
					zusammen	ständig	regel- mäßig	ge- legent- lich	zusammen	ständig	regel- mäßig	ge- legent- lich
M ä n n l i c h												
Erwerbstätige zusammen	3 293	545	1 238	1 509	1 237	245	302	690	1 693	257	845	590
Stellung im Beruf												
Selbständige ohne Beschäftigte	217	46	30	141	143	32	19	92	37	8	7	22
Selbständige mit Beschäftigten	298	79	42	177	205	56	28	121	54	17	9	29
Mithelfende Familienangehörige	11	/	/	7	8	/	/	/	/	-	-	/
Beamte	476	28	174	274	105	8	28	69	320	18	134	168
Angestellte	831	114	287	431	339	51	71	217	401	56	194	151
Arbeiter	1 435	269	697	468	423	92	150	180	872	157	499	216
Kaufm./techn. Auszubildende	7	/	/	/	/	/	/	/	/	/	/	/
Gewerblich Auszubildende	18	6	/	7	11	/	/	/	/	/	/	/
Abhängig Erwerbstätige ohne Auszubildende zusammen	2 742	411	1 158	1 173	867	150	250	466	1 593	231	827	536
Alter von ... bis unter ... Jahren												
15 - 20	26	/	6	17	7	/	/	/	16	/	/	10
20 - 25	224	32	74	118	56	13	17	26	144	19	50	75
25 - 30	390	63	158	169	122	25	34	62	228	33	112	83
30 - 35	501	78	218	205	159	29	46	83	293	41	157	95
35 - 40	460	67	200	193	155	23	49	82	262	39	138	84
40 - 45	361	49	158	153	121	16	34	70	204	30	115	59
45 - 50	311	42	142	128	95	15	28	52	183	23	103	56
50 - 55	226	32	100	94	74	9	23	42	129	20	73	36
55 - 60	199	35	86	78	61	13	14	34	112	19	64	29
60 - 65	38	7	15	16	13	/	/	8	20	/	10	6
65 und mehr	7	/	/	/	/	/	/	/	/	/	-	/
Familienstand												
Ledig	802	123	294	385	252	50	68	134	468	66	206	196
Verheiratet	1 779	266	792	721	563	91	166	306	1 029	153	569	307
Verwitwet	14	/	6	6	5	/	/	/	7	/	/	/
Geschieden	148	21	66	61	46	9	13	24	88	11	48	29
Wirtschaftsunterbereich 2)												
Land- und Forstwirtschaft; Fischerei	30	6	10	14	20	/	7	8	7	/	/	/
Bergbau und Verarbeitendes Gewerbe	973	191	505	276	257	64	90	102	628	112	380	136
Energie- und Wasserversorgung	62	/	25	33	16	/	/	14	37	/	23	11
Baugewerbe	85	6	14	65	37	/	/	31	38	/	10	26
Handel und Gastgewerbe	211	68	62	81	114	39	28	47	78	25	29	24
Verkehr und Nachrichten- übermittlung	419	61	186	172	151	20	56	75	224	37	116	72
Kredit- und Versicherungs- gewerbe	11	/	/	8	5	/	/	/	/	/	/	/
Grundstückswesen, Vermietung, Dienstl. für Unternehmen	127	23	47	57	44	/	10	29	73	18	34	21
Öffentliche Verwaltung u.ä. Öffentliche u. private Dienst- leistungen (ohne öffentl. Verwaltung)	480	25	172	283	102	6	25	71	324	17	135	172
Art des Arbeitsvertrages												
Befristet	279	25	78	177	77	9	19	49	171	14	52	104
Unbefristet	2 451	384	1 076	991	785	139	230	416	1 417	216	772	428
Ohne Angabe	12	/	/	/	/	/	/	/	/	/	/	/
Art der ausgeübten Tätigkeit												
Vollzeittätigkeit	2 661	386	1 137	1 138	825	137	241	447	1 558	219	816	523
Teilzeittätigkeit	81	25	21	35	42	13	9	20	35	11	11	12
Allgemeiner Schulabschluss												
Mit Angabe eines allgemeinen Schulabschlusses zusammen	2 593	379	1 094	1 120	823	138	239	446	1 498	214	776	509
Haupt-(Volks-)schulabschluss	1 267	229	578	460	395	86	131	178	740	127	404	210
Abschluß d. allgemeinbildenden polytechnischen Oberschule in der ehemaligen DDR	361	45	177	139	93	13	31	49	240	31	137	73
Realschul- oder gleich- wertiger Abschluß	462	57	190	215	132	21	37	74	280	30	139	112
Fachhoch-/Hochschulreife	502	48	149	306	203	18	40	145	238	27	96	115
Beruflicher Abschluß												
Mit Angabe eines berufsbil- denden bzw. Hochschulab- schlusses zusammen	2 257	311	951	995	728	116	204	407	1 294	173	681	441
Lehr-/Anlernausbildung 3)	1 698	258	771	669	498	91	160	246	1 030	149	557	323
Fachschulabschluss 4)	249	32	101	116	88	15	21	52	140	15	75	51
Fachhochschulabschluss 5)	111	8	31	72	48	/	8	36	46	/	20	23
Universitätsabschluss 6)	198	13	48	138	94	6	15	73	78	6	28	44
Ausländische Erwerbstätige	352	102	153	97	131	48	41	41	190	46	103	41

*) Ergebnis der Unterstichprobe.

1) Zwischen 23 Uhr und 6 Uhr gearbeitet (von Februar bis April).

2) Klassifikation der Wirtschaftszweige, Ausgabe 1993 (WZ 93), Tiefengliederung für den Mikrozensus.

3) Einschl. gleichwertiger Berufsfachschulabschluss sowie berufliches Praktikum.

4) Einschl. einer Meister-/Technikerausbildung und Fachschulabschluss in der ehemaligen DDR.

5) Einschl. Ingenieurschul- und Verwaltungsfachhochschulabschluss.

6) Einschl. Lehrerausbildung.

14 Erwerbstätige im April 1997 mit Nacharbeit und durchschnittlich je Nacht geleisteten Arbeitsstunden nach ausgewählten Merkmalen *) 1 000

Gegenstand der Nachweisung	Nacharbeit 1)				davon mit ...							
	zusammen	ständig	regel-mäßig	ge-legentlich	durchschnittlich bis 4 je Nacht geleisteten Arbeitsstunden 1)				durchschnittlich 5 bis 7 je Nacht geleisteten Arbeitsstunden 1)			
					zusammen	ständig	regel-mäßig	ge-legentlich	zusammen	ständig	regel-mäßig	ge-legentlich
We i b l i c h												
Erwerbstätige zusammen	1 174	230	462	483	483	128	121	234	564	83	301	180
Stellung im Beruf												
Selbständige ohne Beschäftigte	66	16	9	42	44	10	/	29	13	/	/	6
Selbständige mit Beschäftigten	70	19	11	40	49	13	9	27	11	/	/	6
Mithelfende Familienangehörige	35	11	/	21	28	9	/	17	/	/	/	/
Beamtinnen	45	/	18	25	17	/	/	12	20	/	13	7
Angestellte	678	98	303	276	211	43	63	106	394	49	214	132
Arbeiterinnen	251	82	105	63	123	51	37	34	107	24	61	21
Kaufm./techn. Auszubildende	14	/	6	8	/	/	/	/	9	/	5	/
Gewerblich Auszubildende	16	/	7	8	8	/	/	5	7	/	/	/
Abhängig Erwerbstätige ohne Auszubildende zusammen	973	182	427	365	350	95	103	152	521	73	288	160
Alter von ... bis unter ... Jahren												
15 - 20	7	/	/	/	/	/	/	/	/	/	/	/
20 - 25	98	17	46	34	32	10	9	13	58	6	33	19
25 - 30	169	26	77	66	55	15	17	24	95	11	53	31
30 - 35	170	28	78	64	56	11	19	26	96	15	52	29
35 - 40	156	34	65	57	58	18	17	24	82	15	44	23
40 - 45	127	20	52	55	47	10	10	27	69	8	38	23
45 - 50	99	19	44	36	33	8	11	14	54	10	30	15
50 - 55	73	15	32	25	30	10	9	11	35	/	20	11
55 - 60	58	14	24	20	26	8	7	10	27	/	14	8
60 - 65	11	/	/	/	6	/	/	/	/	/	/	/
65 und mehr	/	/	/	/	/	/	/	/	-	-	-	-
Familienstand												
Ledig	338	46	156	136	122	27	38	57	183	17	104	62
Verheiratet	526	115	223	188	186	56	51	78	283	49	154	80
Verwitwet	22	7	8	8	11	/	/	/	9	/	/	/
Geschieden	87	14	40	34	32	7	11	14	46	5	25	15
Wirtschaftsunterbereich 2)												
Land- und Forstwirtschaft; Fischerei	23	7	7	8	16	5	/	6	/	/	/	/
Bergbau und Verarbeitendes Gewerbe	113	40	51	22	48	23	14	11	56	13	34	8
Energie- und Wasserversorgung	/	/	/	-	/	/	/	-	/	-	/	-
Baugewerbe	/	/	/	/	/	/	/	/	/	/	/	/
Handel und Gastgewerbe	155	43	50	61	99	34	28	37	41	7	18	16
Verkehr und Nachrichten-übermittlung	65	16	29	20	25	8	9	8	31	6	17	8
Kredit- und Versicherungs-gewerbe	/	/	/	/	/	/	/	/	/	-	/	/
Grundstückswesen, Vermietung, Dienstl. für Unternehmen	25	5	7	13	14	/	/	7	7	/	/	/
Öffentliche Verwaltung u.ä. öffentliche u. private Dienst-leistungen (ohne öffentl. Verwaltung)	55	5	26	23	16	/	/	10	31	/	19	10
	528	64	252	213	128	17	39	71	348	43	191	114
Art des Arbeitsvertrages												
Befristet	87	12	34	42	34	5	10	18	46	/	21	20
Unbefristet	863	162	389	312	300	84	91	125	472	67	265	140
Ohne Angabe	23	8	/	11	16	6	/	9	/	/	/	/
Art der ausgeübten Tätigkeit												
Vollzeittätigkeit	734	111	348	275	247	57	79	111	414	46	241	127
Teilzeittätigkeit	239	70	79	90	103	38	24	41	107	27	47	33
Allgemeiner Schulabschluß												
Mit Angabe eines allgemeinen Schulabschlusses zusammen	919	167	407	346	326	84	97	145	496	71	276	150
Haupt-(Vols-)schulabschluß	273	76	114	83	120	42	39	39	123	27	65	32
Abschluß d. allgemeinbildenden polytechnischen Oberschule in der ehemaligen DDR	189	24	109	55	48	10	17	21	128	13	86	29
Realschul- oder gleichwertiger Abschluß	237	40	106	91	73	18	22	33	136	19	72	45
Fachhoch-/Hochschulreife	221	26	78	117	85	14	19	52	109	12	52	44
Beruflicher Abschluß												
Mit Angabe eines berufsbil-denden bzw. Hochschulab-schlusses zusammen	806	132	368	305	269	61	83	125	451	61	255	135
Lehr-/Anlernausbildung 3)	564	111	266	186	192	53	65	75	314	50	179	85
Fachschulabschluß 4)	122	13	66	43	25	/	8	13	87	8	54	25
Fachhochschulabschluß 5)	32	/	10	19	13	/	/	9	14	/	6	6
Universitätsabschluß 6)	88	/	26	57	39	/	8	29	36	/	16	19
Ausländische Erwerbstätige	89	26	32	30	46	18	10	18	33	7	16	9

*) Ergebnis der Unterstichprobe.

1) Zwischen 23 Uhr und 6 Uhr gearbeitet (von Februar bis April).

2) Klassifikation der Wirtschaftszweige, Ausgabe 1993 (WZ 83), Tiefengliederung für den Mikrozensus.

3) Einschl. gleichwertiger Berufsfachschulabschluß sowie berufliches Praktikum.

4) Einschl. einer Meister-/Technikerausbildung und Fachschulabschluß in der ehemaligen DDR.

5) Einschl. Ingenieurschul- und Verwaltungsfachhochschulabschluß.

6) Einschl. Lehrerausbildung.

StBA, FS1, R 4.1.2, 1997

14 Erwerbstätige im April 1997 mit Nachtarbeit und durchschnittlich je Nacht geleisteten Arbeitsstunden
nach ausgewählten Merkmalen *)
1 000

Gegenstand der Nachweisung	Nachtarbeit 1)				davon mit ...							
					durchschnittlich bis 4 je Nacht geleisteten Arbeitsstunden 1)				durchschnittlich 5 bis 7 je Nacht geleisteten Arbeitsstunden 1)			
	zusammen	ständig	regel- mäßig	ge- legent- lich	zusammen	ständig	regel- mäßig	ge- legent- lich	zusammen	ständig	regel- mäßig	ge- legent- lich
I n s g e s a m t												
Erwerbstätige insgesamt	4 467	775	1 700	1 992	1 720	373	423	924	2 257	341	1 146	771
Stellung im Beruf												
Selbständige ohne Beschäftigte	283	62	38	183	186	42	23	121	50	12	9	28
Selbständige mit Beschäftigten	367	98	53	217	254	69	37	148	65	20	10	35
Mithelfende Familienangehörige	46	14	/	28	36	11	/	22	/	/	/	/
Beamte/Beamtinnen	521	30	193	299	122	9	32	81	340	18	147	175
Angestellte	1 509	212	590	707	550	94	134	323	795	105	407	283
Arbeiter/-innen	1 685	351	802	532	545	143	188	215	978	181	560	237
Kaufm./techn. Auszubildende	21	/	8	12	7	/	/	5	13	/	6	5
Gewerblich Auszubildende	34	8	12	15	19	5	6	8	12	/	/	/
Abhängig Erwerbstätige ohne Auszubildende zusammen	3 715	593	1 585	1 538	1 217	245	353	619	2 114	304	1 114	695
Alter von ... bis unter ... Jahren												
15 - 20	34	/	11	19	10	/	/	/	19	/	6	11
20 - 25	321	49	120	152	88	23	26	40	201	25	83	94
25 - 30	559	89	235	235	177	40	51	86	323	43	165	115
30 - 35	671	106	296	269	215	40	65	109	389	55	210	124
35 - 40	617	102	265	250	213	41	66	106	344	54	182	108
40 - 45	489	69	211	208	167	27	44	97	273	38	153	82
45 - 50	411	61	186	164	128	23	39	66	237	33	133	71
50 - 55	298	47	132	120	104	19	32	53	163	23	93	47
55 - 60	257	49	110	98	87	21	21	45	139	24	78	36
60 - 65	49	12	18	19	20	6	/	9	24	5	12	7
65 und mehr	10	/	/	/	7	/	/	/	/	/	-	/
Familienstand												
Ledig	1 140	169	450	521	374	77	106	191	651	83	310	259
Verheiratet	2 305	381	1 015	909	749	148	217	384	1 313	202	723	387
Verwitwet	36	8	14	14	16	/	/	6	16	/	7	6
Geschieden	235	35	106	94	78	16	24	38	134	17	74	44
Wirtschaftsunterbereich 2)												
Land- und Forstwirtschaft; Fischerei	52	13	17	22	37	10	12	15	10	/	/	/
Bergbau und Verarbeitendes Gewerbe	1 086	231	556	299	305	87	104	113	683	125	414	145
Energie- und Wasserversorgung	64	/	27	33	16	/	/	14	38	/	24	11
Baugewerbe	89	6	15	68	39	/	/	33	39	/	11	26
Handel und Gastgewerbe	367	111	113	143	213	73	56	83	119	32	48	40
Verkehr und Nachrichten- übermittlung	484	77	215	192	175	28	65	83	255	43	133	80
Kredit- und Versicherungs- gewerbe	14	/	/	9	7	/	/	6	/	/	/	/
Grundstückswesen, Vermietung, Dienstl. für Unternehmen	152	28	54	70	58	8	13	36	80	19	37	24
Öffentliche Verwaltung u.ä. Öffentliche u. private Dienst- leistungen (ohne öffentl. Verwaltung)	535	30	198	306	118	8	29	80	355	19	154	182
Art des Arbeitsvertrages												
Befristet	367	36	112	219	111	15	29	67	217	19	74	124
Unbefristet	3 314	546	1 465	1 303	1 085	223	321	541	1 888	283	1 037	569
Ohne Angabe	34	10	9	16	21	7	/	11	8	/	/	/
Art der ausgeübten Tätigkeit												
Vollzeittätigkeit	3 395	497	1 485	1 413	1 072	194	320	558	1 972	266	1 057	650
Teilzeittätigkeit	320	95	100	125	145	52	33	60	142	38	58	46
Allgemeiner Schulabschluß												
Mit Angabe eines allgemeinen Schulabschlusses zusammen	3 512	546	1 501	1 465	1 149	222	337	590	1 996	285	1 051	659
Haupt-(Vols-)schulabschluß	1 540	305	692	544	515	128	170	217	864	153	469	242
Abschluß d. allgemeinbildenden polytechnischen Oberschule in der ehemaligen DDR	550	70	286	194	141	23	48	70	368	44	223	102
Realschul- oder gleich- wertiger Abschluß	699	97	296	306	205	39	60	107	417	49	211	156
Fachhoch-/Hochschulreife	723	74	227	422	288	32	59	197	346	39	149	159
Beruflicher Abschluß												
Mit Angabe eines berufsbil- denden bzw. Hochschulab- schlusses zusammen	3 062	443	1 319	1 300	997	177	287	533	1 745	233	936	576
Lehr-/Anlernausbildung 3)	2 262	369	1 037	856	690	144	225	321	1 344	198	736	409
Fachschulabschluß 4)	371	45	167	158	113	19	29	65	227	23	129	76
Fachhochschulabschluß 5)	143	11	41	91	60	5	11	44	60	/	27	29
Universitätsabschluß 6)	286	17	79	195	134	9	23	102	114	8	44	63
Ausländische Erwerbstätige	441	129	185	128	178	67	51	59	222	54	119	50

*) Ergebnis der Unterstichprobe.

1) Zwischen 23 Uhr und 6 Uhr gearbeitet (von Februar bis April).

2) Klassifikation der Wirtschaftszweige, Ausgabe 1993 (WZ 93), Tiefengliederung für den Mikrozensus.

3) Einschl. gleichwertiger Berufsfachschulabschluß sowie berufliches Praktikum.

4) Einschl. einer Meister-/Technikerausbildung und Fachschulabschluß in der ehemaligen DDR.

5) Einschl. Ingenieurschul- und Verwaltungsfachhochschulabschluß.

6) Einschl. Lehrerausbildung.

Gegenstand der Nachweisung	Erwerbs- tätige ins- gesamt	Darunter		Frühschicht				Spätschicht				M ä n n
		regel- mäs- sige oder gelegent- liche Schicht- arbeit zusammen	mit regel- mäsiger Schicht- arbeit zusammen	zusammen	ständig	regel- mäßig	ge- legent- lich	zusammen	ständig	regel- mäßig	ge- legent- lich	
Erwerbstätige zusammen	20 549	2 659	2 392	2 388	783	1 358	248	2 344	718	1 341	285	
Stellung im Beruf												
Selbständige ohne Beschäftigte	1 146	12	9	10	5	/	/	10	/	/	/	
Selbständige mit Beschäftigten	1 414	19	16	15	6	6	/	15	5	5	/	
Mithelfende Familienangehörige	78	/	/	/	/	/	/	/	/	/	/	
Beamte	1 730	261	216	230	60	128	42	226	56	126	44	
Angestellte	7 085	581	507	514	138	307	69	513	129	310	74	
Arbeiter	8 255	1 750	1 615	1 586	566	895	125	1 547	517	878	152	
Kaufm./techn. Auszubildende	286	14	12	13	/	8	/	14	/	8	/	
Gewerblich Auszubildende	556	21	17	19	/	11	/	18	/	10	/	
Abhängig Erwerbstätige ohne Auszubildende zusammen	17 070	2 592	2 337	2 330	764	1 330	236	2 286	702	1 315	270	
Alter von ... bis unter ... Jahren												
15 - 20	174	16	12	14	/	7	/	15	/	7	/	
20 - 25	1 269	200	170	179	57	96	27	173	49	94	30	
25 - 30	2 211	360	323	326	97	194	35	320	89	188	43	
30 - 35	2 754	478	436	428	145	245	37	419	134	241	44	
35 - 40	2 482	432	393	394	124	231	39	389	118	230	42	
40 - 45	2 211	348	314	308	104	173	31	308	97	174	37	
45 - 50	2 041	309	278	277	98	150	28	271	89	152	31	
50 - 55	1 684	225	205	204	65	120	18	195	59	116	20	
55 - 60	1 712	190	175	169	59	96	14	165	53	95	16	
60 - 65	463	32	30	30	11	16	/	29	11	16	/	
65 und mehr	69	/	/	/	/	/	/	/	/	/	/	
Familienstand												
Ledig	5 098	711	614	635	199	350	86	630	183	348	99	
Verheiratet	11 023	1 725	1 582	1 558	521	900	137	1 521	478	887	156	
Verwitwet	110	14	12	12	/	6	/	12	/	6	/	
Geschieden	839	141	129	125	39	74	12	122	36	73	13	
Wirtschaftsunterbereich 1) Land- und Forstwirtschaft; Fischerei	318	11	10	9	/	5	/	9	/	/	/	
Bergbau und Verarbeitendes Gewerbe	5 684	1 391	1 290	1 281	476	722	83	1 240	430	706	104	
Energie- und Wasserversorgung	255	38	34	36	10	24	/	35	9	23	/	
Baugewerbe	2 325	49	37	44	13	19	11	40	11	17	12	
Handel und Gastgewerbe	2 022	188	171	159	49	93	17	168	50	100	19	
Verkehr und Nachrichten- übermittlung	1 245	322	281	282	77	164	40	277	72	163	41	
Kredit- und Versicherungs- gewerbe	509	6	6	6	/	/	/	5	/	/	/	
Grundstückswesen, Vermietung, Dienstl. für Unternehmen	846	89	78	69	21	39	9	70	21	37	11	
Öffentliche Verwaltung u.ä. Öffentliche u. private Dienst- leistungen (ohne öffentl. Verwaltung)	1 913	262	220	228	59	132	38	224	54	130	40	
Art des Arbeitsvertrages												
Befristet	1 419	169	136	148	42	77	29	147	40	75	32	
Unbefristet	15 551	2 417	2 196	2 177	720	1 250	207	2 135	659	1 238	238	
Ohne Angabe	100	6	6	6	/	/	/	/	/	/	/	
Art der ausgeübten Tätigkeit												
Vollzeittätigkeit	16 400	2 545	2 304	2 298	759	1 316	223	2 248	693	1 299	256	
Teilzeittätigkeit	669	46	33	32	5	14	13	38	8	15	14	
Allgemeiner Schulabschluß Mit Angabe eines allgemeinen Schulabschlusses zusammen	16 061	2 417	2 183	2 173	720	1 238	215	2 130	659	1 222	249	
Haupt-(Volks-)schulabschluß	7 370	1 407	1 290	1 288	460	703	105	1 225	417	687	121	
Abschluß d. allgemeinbildenden polytechnischen Oberschule in der ehemaligen DDR	1 972	343	307	309	81	194	34	310	77	193	40	
Realschul- oder gleich- wertiger Abschluß	2 900	417	373	379	118	219	42	374	110	218	46	
Fachhoch-/Hochschulreife	3 818	251	213	217	60	123	34	221	55	124	41	
Beruflicher Abschluß Mit Angabe eines berufsbil- denden bzw. Hochschulab- schlusses zusammen	14 372	2 085	1 867	1 860	610	1 067	184	1 826	562	1 052	212	
Lehr-/Anlernausbildung 2)	9 949	1 759	1 601	1 591	534	910	147	1 556	493	895	168	
Fachschulabschluß 3)	1 649	206	183	185	56	108	21	183	48	110	25	
Fachhochschulabschluß 4)	1 154	49	43	43	11	25	7	43	12	25	7	
Universitätsabschluß 5)	1 621	51	40	42	9	23	9	44	9	22	13	
Ausländische Erwerbstätige	1 864	411	386	367	138	204	24	359	126	205	28	

*) Ergebnis der Unterstichprobe.

1) Klassifikation der Wirtschaftszweige, Ausgabe 1993 (WZ 93), Tiefengliederung für den Mikrozensus.

2) Einschl. gleichwertiger Berufsfachschulabschluß sowie berufliches Praktikum.

3) Einschl. einer Meister-/Technikerausbildung und Fachschulabschluß in der ehemaligen DDR.

4) Einschl. Ingenieurschul- und Verwaltungsfachhochschulabschluß.

5) Einschl. Lehrerausbildung.

StBA, FS1, R 4.1.2, 1997

Arbeitsbedingungen

Deutschland

Schichtarbeit und anderen ausgewählten Merkmalen *)

1 000

zwei												Gegenstand der Nachweisung
Nachtschicht				Tageschicht				Sonstige Schicht				
zusammen	ständig	regel- mäßig	ge- legent- lich	zusammen	ständig	regel- mäßig	ge- legent- lich	zusammen	ständig	regel- mäßig	ge- legent- lich	
l i c h												
1 508	442	805	261	1 090	313	571	206	381	115	154	112	Erwerbstätige zusammen
8	/	/	/	10	6	/	/	/	/	/	/	Stellung im Beruf
10	/	/	/	14	7	/	/	6	/	/	/	Selbständige ohne Beschäftigte
-	-	-	-	/	/	-	-	-	-	-	-	Selbständige mit Beschäftigten
207	47	114	46	155	36	81	37	87	24	34	29	Mithelfende Familienangehörige
340	83	182	74	294	70	164	60	110	31	45	34	Beamte
933	302	501	131	598	190	310	98	169	55	70	44	Angestellte
/	/	/	/	8	/	/	/	/	/	/	/	Arbeiter
6	/	/	/	9	/	/	/	/	/	/	/	Kaufm./techn. Auszubildende
												Gewerblich Auszubildende
1 480	432	797	251	1 048	296	556	195	367	110	149	108	Abhängig Erwerbstätige ohne Auszubildende zusammen
8	/	/	/	9	/	/	/	/	/	/	/	Alter von ... bis unter ... Jahren
106	35	44	26	81	25	33	23	36	10	10	16	15 - 20
208	50	115	44	142	31	78	33	46	13	20	14	20 - 25
276	86	145	45	182	56	95	31	65	22	27	17	25 - 30
253	73	139	40	178	43	103	32	64	15	26	22	30 - 35
203	57	113	33	145	38	81	25	42	13	18	11	35 - 40
179	52	100	28	127	38	64	25	45	13	17	15	40 - 45
123	36	69	18	89	28	48	12	29	8	13	7	45 - 50
104	34	58	13	80	30	40	10	30	12	12	6	50 - 55
18	6	10	/	14	6	7	/	7	/	/	/	55 - 60
/	/	/	-	/	-	/	/	/	-	/	-	60 - 65
												65 und mehr
391	108	194	89	296	77	145	73	107	29	36	41	Familienstand
1 002	301	554	147	690	202	379	110	237	74	104	59	Ledig
5	/	/	/	6	/	/	/	/	-	/	/	Verheiratet
81	22	45	14	56	15	30	11	21	6	8	7	Verwitwet
												Geschieden
/	/	/	/	5	/	/	/	/	/	/	/	Wirtschaftsunterbereich 1)
												Land- und Forstwirtschaft;
												Fischerei
718	234	387	97	422	136	223	62	106	33	44	29	Bergbau und Verarbeitendes Gewerbe
31	7	21	/	16	/	9	/	/	/	/	/	Energie- und Wasserversorgung
23	5	10	8	24	7	10	7	7	/	/	/	Baugewerbe
65	22	30	13	77	22	38	16	21	7	8	7	Handel und Gastgewerbe
221	58	124	39	175	47	94	34	68	22	27	18	Verkehr und Nachrichten- übermittlung
/	/	/	-	/	/	/	/	/	/	-	-	Kredit- und Versicherungs- gewerbe
66	26	31	9	44	16	20	8	17	7	7	/	Grundstückswesen, Vermietung, Dienstl. für Unternehmen
205	45	114	46	156	34	85	37	88	22	37	29	öffentliche Verwaltung u.ä. öffentliche u. private Dienst- leistungen (ohne öffentl. Verwaltung)
145	32	77	36	126	26	72	28	52	15	21	15	
90	23	42	26	72	18	33	21	34	8	12	14	Art des Arbeitsvertrages
1 387	408	754	225	973	277	523	173	331	101	137	94	Befristet
/	/	/	/	/	/	/	/	/	/	/	/	Unbefristet
												Ohne Angabe
1 457	427	788	242	1 027	293	549	184	358	108	146	104	Art der ausgeübten Tätigkeit
23	5	9	9	21	/	7	11	8	/	/	/	Vollzeittätigkeit
												Teilzeittätigkeit
1 383	408	739	236	975	273	521	181	345	104	140	101	Allgemeiner Schulabschluss
748	244	394	110	528	164	280	85	176	59	70	46	Mit Angabe eines allgemeinen Schulabschlusses zusammen
												Haupt-(Volks-)schulabschluss
224	52	131	42	128	28	72	28	42	12	16	14	Abschluß d. allgemeinbildenden polytechnischen Oberschule in der ehemaligen DDR
253	74	136	43	189	47	106	36	76	21	32	23	Realschul- oder gleich- wertiger Abschluß
158	39	78	41	129	34	63	32	51	12	22	17	Fachhoch-/Hochschulreife
1 191	341	650	201	845	231	459	155	307	92	127	89	Beruflicher Abschluß
997	295	545	157	695	196	379	120	250	78	101	70	Mit Angabe eines berufsbil- denden bzw. Hochschulab- schlusses zusammen
126	31	70	25	89	22	49	18	33	9	13	10	Lehr-/Anerkennungsbildung 2)
34	8	19	7	30	7	17	7	11	/	6	6	Fachschulabschluss 3)
34	6	16	12	31	6	15	10	14	/	6	6	Fachhochschulabschluss 4)
												Universitätsabschluss 5)
210	78	107	24	150	54	74	23	35	12	14	9	Ausländische Erwerbstätige

StBA, FS1, R 4.1.2, 1997

Gegenstand der Nachweisung	Erwerbs- tätige ins- gesamt	Darunter		Frühschicht				Spätschicht			
		regelmä- sige oder gelegent- liche Schicht- arbeit zusammen	mit regel- mäßiger Schicht- arbeit zusammen	zusammen	ständig	regel- mäßig	ge- legent- lich	zusammen	ständig	regel- mäßig	ge- legent- lich
Erwerbstätige zusammen	15 256	1 386	1 252	1 252	362	758	131	1 239	337	749	154
Stellung im Beruf											
Selbständige ohne Beschäftigte	578	/	/	/	/	/	/	/	/	/	/
Selbständige mit Beschäftigten	392	9	9	8	/	/	/	8	/	/	/
Mithelfende Familienangehörige	269	/	/	/	/	/	/	/	/	/	/
Beamtinnen	715	28	24	25	6	16		25	6	16	100
Angestellte	9 195	835	750	756	200	474	82	751	182	469	35
Arbeiterinnen	3 438	438	404	390	136	222	32	385	129	220	35
Kaufm./techn. Auszubildende	428	34	30	32	8	20	/	32	8	20	/
Gewerblich Auszubildende	241	37	31	36	7	22	7	35	7	20	8
Abhängig Erwerbstätige ohne Auszubildende zusammen	13 348	1 300	1 178	1 170	342	711	117	1 161	317	704	140
Alter von ... bis											
unter ... Jahren											
15 - 20	150	17	15	14	/	9	/	16	/	9	/
20 - 25	1 013	127	114	119	30	75	14	118	29	76	13
25 - 30	1 851	212	194	193	57	119	18	192	52	118	22
30 - 35	2 030	215	195	189	59	110	20	187	53	109	25
35 - 40	1 901	196	176	174	50	106	18	174	45	107	23
40 - 45	1 883	178	159	159	45	97	17	157	42	94	21
45 - 50	1 715	152	139	138	46	81	12	138	42	79	16
50 - 55	1 288	104	94	95	25	60	10	93	23	59	11
55 - 60	1 244	88	82	79	25	49	/	77	23	48	6
60 - 65	196	9	8	8	/	/	/	7	/	/	/
65 und mehr	77	/	/	/	/	/	-	/	/	/	-
Familienstand											
Ledig	3 458	398	358	358	93	225	39	361	89	226	46
Verheiratet	8 379	737	671	663	207	395	61	654	190	388	76
Verwitwet	385	34	30	30	9	18	/	30	8	18	/
Geschieden	1 126	132	119	119	33	74	13	116	29	73	13
Wirtschaftsunterbereich 1) Land- und Forstwirtschaft;											
Fischerei	200	9	9	9	/	6	/	8	/	5	/
Bergbau und Verarbeitendes Gewerbe	2 217	230	218	210	81	119	10	207	78	117	12
Energie- und Wasserversorgung	58	/	/	/	/	/	/	/	/	/	/
Baugewerbe	353	/	/	/	/	/	/	/	/	/	/
Handel und Gastgewerbe	2 864	248	221	219	62	131	27	223	61	130	32
Verkehr und Nachrichten- Übermittlung	491	69	61	59	17	34	8	59	17	34	9
Kredit- und Versicherungs- gewerbe	590	/	/	/	/	/	/	/	/	/	/
Grundstückswesen, Vermietung, Dienstl. für Unternehmen	973	18	15	14	/	8	/	13	/	8	/
Öffentliche Verwaltung u.ä. Öffentliche u. private Dienst- leistungen (ohne öffentl. Verwaltung)	1 341	56	50	51	14	32	5	50	12	32	6
Art des Arbeitsvertrages											
Befristet	995	109	95	97	29	56	13	97	27	56	14
Unbefristet	12 138	1 186	1 079	1 069	311	654	104	1 059	287	646	125
Ohne Angabe	215	/	/	/	/	/	/	/	/	/	/
Art der ausgeübten Tätigkeit											
Vollzeittätigkeit	8 424	977	897	902	262	564	76	892	242	559	91
Teilzeittätigkeit	4 924	324	282	268	80	147	42	269	75	146	48
Allgemeiner Schulabschluß Mit Angabe eines allgemeinen Schulabschlusses zusammen	12 574	1 225	1 117	1 105	327	673	105	1 094	301	668	125
Haupt-(Volks-)schulabschluß	4 835	448	415	404	136	236	31	388	120	229	39
Abschluß d. allgemeinbildenden polytechnischen Oberschule in der ehemaligen DDR	1 771	306	278	289	69	193	26	289	66	191	32
Realschul- oder gleich- wertiger Abschluß	3 288	302	276	267	80	160	27	268	75	162	31
Fachhoch-/Hochschulreife	2 681	169	148	145	41	83	21	150	40	86	24
Beruflicher Abschluß Mit Angabe eines berufsbil- denden bzw. Hochschulab- schlusses zusammen	10 691	1 054	960	955	275	591	89	947	252	586	108
Lehr-/Anlernausbildung 2)	8 104	850	779	768	228	471	69	758	209	467	82
Fachschulabschluß 3)	1 020	146	133	136	33	91	12	136	31	90	16
Fachhochschulabschluß 4)	514	25	21	22	5	12	/	22	/	12	5
Universitätsabschluß 5)	1 053	33	28	29	8	17	/	31	8	18	5
Ausländische Erwerbstätige	1 004	128	121	117	39	71	7	115	38	68	8

*) Ergebnis der Unterstichprobe.

1) Klassifikation der Wirtschaftszweige, Ausgabe 1993 (WZ 93), Tiefengliederung für den Mikrozensus.

2) Einschl. gleichwertiger Berufsfachschulabschluß sowie berufliches Praktikum.

3) Einschl. einer Meister-/Technikerausbildung und Fachschulabschluß in der ehemaligen DDR.

4) Einschl. Ingenieurschul- und Verwaltungsfachhochschulabschluß.

5) Einschl. Lehrerausbildung.

StBA, FS1, R 4.1.2, 1997

Arbeitsbedingungen

Schichtarbeit und anderen ausgewählten Merkmalen *)

1 000

zwar												Gegenstand der Nachweisung
Nachtschicht				Tageschicht				Sonstige Schicht				
zusammen	ständig	regel- mäßig	ge- legent- lich	zusammen	ständig	regel- mäßig	ge- legent- lich	zusammen	ständig	regel- mäßig	ge- legent- lich	
l i c h												
569	145	292	132	565	159	304	102	174	51	81	41	Erwerbstätige zusammen
/	/	/	/	/	/	/	/	/	/	/	/	Stellung im Beruf
/	/	/	/	5	/	/	/	/	/	/	/	Selbständige ohne Beschäftigte
/	/	/	/	/	/	/	/	/	/	/	/	Selbständige mit Beschäftigten
22	/	12	5	17	/	10	/	8	/	/	/	Mithelfende Familienangehörige
395	93	206	96	377	103	208	69	122	35	59	29	Beamten
124	41	61	22	127	40	66	21	27	8	12	7	Angestellte
11	/	5	/	16	/	10	/	6	/	/	/	Arbeiterinnen
11	/	5	/	18	/	10	/	6	/	/	/	Kaufm./techn. Auszubildende
												Gewerblich Auszubildende
541	138	280	122	522	147	281	94	158	45	76	37	Abhängig Erwerbstätige ohne Auszubildende zusammen
/	/	/	/	8	/	/	/	/	/	/	/	Alter von ... bis unter ... Jahren
65	13	35	17	59	13	35	12	19	6	9	/	15 - 20
98	25	50	24	91	27	46	18	28	10	10	9	20 - 25
94	28	48	19	88	25	48	16	28	7	14	6	25 - 30
86	21	45	20	81	20	45	16	27	6	13	8	30 - 35
70	17	34	18	67	18	35	14	18	/	10	/	35 - 40
56	17	27	11	54	17	30	7	15	/	9	/	40 - 45
38	9	21	9	39	11	22	6	9	/	/	/	45 - 50
26	8	15	/	29	10	16	/	11	/	/	/	50 - 55
/	/	/	/	/	/	/	/	/	/	/	/	55 - 60
/	/	/	/	/	/	/	/	/	/	/	/	60 - 65
/	/	/	/	/	/	/	/	/	/	/	/	65 und mehr
198	43	105	49	189	51	104	34	61	19	29	13	Familienstand
289	81	147	61	273	78	145	49	80	21	38	21	Ledig
8	/	/	/	12	/	5	/	/	/	/	/	Verheiratet
46	13	24	10	48	13	27	8	13	/	7	/	Verwitwet
												Geschieden
/	/	/	/	5	/	/	/	/	/	/	/	Wirtschaftsunterbereich 1)
66	24	34	9	48	16	26	6	8	/	/	/	Land- und Forstwirtschaft;
/	/	/	/	/	/	/	/	/	/	/	/	Fischerei
/	/	/	/	/	/	/	/	/	/	/	/	Bergbau und Verarbeitendes
46	10	23	12	99	28	49	23	26	8	12	6	Gewerbe
36	11	16	9	32	8	16	8	12	/	5	/	Energie- und Wasserversorgung
/	/	/	/	/	/	/	/	/	/	/	/	Baugewerbe
6	/	/	/	7	/	/	/	/	/	/	/	Handel und Gastgewerbe
33	8	19	7	31	10	16	/	12	5	/	/	Verkehr und Nachrichten- Übermittlung
346	83	181	82	295	78	167	51	94	24	48	22	Kredit- und Versicherungs- gewerbe
45	13	19	13	49	12	25	11	12	/	6	/	Grundstückswesen, Vermietung, Dienstl. für Unternehmen
493	124	260	109	470	133	255	82	145	41	70	34	öffentliche Verwaltung u.ä. öffentliche u. private Dienst- leistungen (ohne öffentl. Verwaltung)
/	/	/	/	/	/	/	/	/	/	/	/	Art des Arbeitsvertrages
435	103	236	96	395	111	219	64	120	32	59	28	Befristet
105	35	44	26	127	36	62	29	38	13	17	9	Unbefristet
												Ohne Angabe
514	132	268	115	487	135	266	86	152	44	74	34	Art der ausgeübten Tätigkeit
133	41	64	28	157	48	87	23	43	13	20	10	Vollzeittätigkeit
143	29	90	24	110	25	63	22	33	7	18	8	Teilzeittätigkeit
146	35	73	38	138	39	78	20	48	13	26	10	Allgemeiner Schulabschluß
92	26	42	24	81	23	38	20	27	11	10	6	Mit Angabe eines allgemeinen Schulabschlusses zusammen
												Haupt-(Volks-)schulabschluß
465	114	249	102	425	114	238	72	134	38	66	30	Abschluß d. allgemeinbildenden polytechnischen Oberschule in der ehemaligen DDR
345	89	180	76	333	88	191	53	103	28	52	22	Realschul- oder gleich- wertiger Abschluß
86	17	53	17	60	15	33	12	22	6	11	5	Fachhoch-/Hochschulreife
15	/	7	/	14	6	7	/	/	/	/	/	Beruflicher Abschluß
19	/	10	/	17	5	7	/	6	/	/	/	Mit Angabe eines berufsbil- denden bzw. Hochschulab- schlusses zusammen
40	10	22	8	50	14	30	7	14	/	6	/	Lehr-/Anlernausbildung 2)
												Fachschulabschluß 3)
												Fachhochschulabschluß 4)
												Universitätsabschluß 5)
												Ausländische Erwerbstätige

Gegenstand der Nachweisung	Erwerbs- ins- gesamt	Darunter		Und							
		regelmä- sige oder gelegent- liche Schicht- arbeit zusammen	mit regel- mäßiger Schicht- arbeit zusammen	Frühschicht				Spätschicht			
				zusammen	ständig	regel- mäßig	ge- legent- lich	zusammen	ständig	regel- mäßig	ge- legent- lich
Erwerbstätige insgesamt	35 805	4 045	3 643	3 640	1 146	2 116	378	3 583	1 054	2 089	439
Stellung im Beruf											
Selbständige ohne Beschäftigte	1 724	16	13	14	7	/	/	13	6	/	/
Selbständige mit Beschäftigten	1 806	28	24	23	10	9	/	23	9	9	5
Mithelfende Familienangehörige	346	/	/	/	/	/	/	/	/	/	/
Beamte/Beamtinnen	2 445	289	240	255	65	144	45	251	61	141	48
Angestellte	16 279	1 416	1 257	1 269	338	780	151	1 264	311	779	174
Arbeiter/-innen	11 693	2 188	2 019	1 976	703	1 117	157	1 932	646	1 089	187
Kaufm./techn. Auszubildende	714	48	42	45	11	28	6	46	11	28	7
Gewerblich Auszubildende	797	59	48	56	11	33	11	53	10	31	12
Abhängig Erwerbstätige ohne Auszubildende zusammen	30 418	3 892	3 516	3 500	1 106	2 041	353	3 447	1 018	2 019	409
Alter von ... bis unter ... Jahren											
15 - 20	324	33	27	28	6	16	6	30	8	16	6
20 - 25	2 282	327	284	298	87	171	40	291	78	170	43
25 - 30	4 062	572	517	519	153	313	53	512	142	306	65
30 - 35	4 783	633	630	617	204	356	57	606	187	350	69
35 - 40	4 383	629	570	569	175	337	57	564	163	337	64
40 - 45	4 094	526	473	467	148	270	48	465	138	269	58
45 - 50	3 756	462	417	415	144	231	40	409	131	231	47
50 - 55	2 972	328	299	299	90	180	29	288	82	175	31
55 - 60	2 956	278	258	248	84	146	19	242	76	144	22
60 - 65	659	42	38	37	13	20	/	37	13	20	/
65 und mehr	147	/	/	/	/	/	/	/	/	/	/
Familienstand											
Ledig	8 556	1 109	972	992	292	575	125	991	273	574	145
Verheiratet	19 402	2 462	2 259	2 221	728	1 294	198	2 175	668	1 275	232
Verwitwet	495	48	42	43	13	24	/	42	12	24	6
Geschieden	1 965	273	248	244	72	148	25	238	66	146	27
Wirtschaftsunterbereich 1) Land- und Forstwirtschaft; Fischerei	518	21	18	18	/	11	/	16	/	10	/
Bergbau und Verarbeitendes Gewerbe	7 901	1 611	1 508	1 492	557	841	94	1 448	507	824	117
Energie- und Wasserversorgung	313	40	37	39	11	26	/	38	10	26	/
Baugewerbe	2 678	52	39	46	14	21	11	42	11	18	13
Handel und Gastgewerbe	4 886	436	393	378	111	223	43	392	111	229	51
Verkehr und Nachrichten- übermittlung	1 736	391	343	340	94	198	48	336	89	197	50
Kredit- und Versicherungs- gewerbe	1 099	10	9	8	/	5	/	8	/	5	/
Grundstückswesen, Vermietung, Dienstl. für Unternehmen	1 819	107	93	84	24	48	12	83	24	45	14
Öffentliche Verwaltung u.ä. Öffentliche u. private Dienst- leistungen (ohne öffentl. Verwaltung)	3 254	318	270	280	73	164	43	274	66	163	46
Art des Arbeitsvertrages											
Befristet	2 414	278	231	245	71	133	41	244	67	131	46
Unbefristet	27 689	3 603	3 274	3 245	1 030	1 904	311	3 194	947	1 884	363
Ohne Angabe	315	11	10	10	/	/	/	9	/	/	/
Art der ausgeübten Tätigkeit											
Vollzeittätigkeit	24 924	3 522	3 201	3 200	1 021	1 880	299	3 140	935	1 858	347
Teilzeittätigkeit	5 594	370	315	301	85	161	54	307	83	161	62
Allgemeiner Schulabschluß Mit Angabe eines allgemeinen Schulabschlusses zusammen	28 635	3 642	3 300	3 278	1 046	1 911	320	3 224	960	1 890	374
Haupt-(Volks-)schulabschluß	12 205	1 855	1 705	1 672	597	939	136	1 613	537	916	160
Abschluß d. allgemeinbildenden polytechnischen Oberschule in der ehemaligen DDR	3 743	649	586	598	150	387	60	599	144	384	71
Realschul- oder gleich- wertiger Abschluß	6 188	719	648	646	198	379	69	641	185	380	77
Fachhoch-/Hochschulreife	6 499	420	361	362	101	206	55	371	95	210	65
Beruflicher Abschluß Mit Angabe eines berufsbil- denden bzw. Hochschulab- schlusses zusammen	25 063	3 119	2 827	2 816	885	1 657	273	2 772	814	1 638	320
Lehr-/Anerkennungsbildung 2)	18 053	2 609	2 380	2 359	762	1 382	216	2 314	702	1 362	249
Fachschulabschluß 3)	2 869	352	316	321	89	199	33	319	79	200	41
Fachhochschulabschluß 4)	1 868	74	64	65	17	37	11	65	17	37	12
Universitätsabschluß 5)	2 673	84	68	71	18	40	14	75	17	40	18
Ausländische Erwerbstätige	2 868	539	507	484	177	276	31	474	164	274	37

*) Ergebnis der Unterstichprobe.

1) Klassifikation der Wirtschaftszweige, Ausgabe 1993 (WZ 93), Tiefengliederung für den Mikrozensus.

2) Einschl. gleichwertiger Berufsfachschulabschluß sowie berufliches Praktikum.

3) Einschl. einer Meister-/Technikerausbildung und Fachschulabschluß in der ehemaligen DDR.

4) Einschl. Ingenieurschul- und Verwaltungsfachhochschulabschluß.

5) Einschl. Lehrerausbildung.

StBA, FS1, R.4.1.2, 1997

Arbeitsbedingungen

Schichtarbeit und anderen ausgewählten Merkmalen *)

1 000

Zwar												Gegenstand der Nachweisung
Nachtschicht				Tageschicht				Sonstige Schicht				
zusammen	ständig	regel- mäßig	ge- legent- lich	zusammen	ständig	regel- mäßig	ge- legent- lich	zusammen	ständig	regel- mäßig	ge- legent- lich	
g e s a m t												
2 077	587	1 097	393	1 656	472	875	308	554	166	236	153	Erwerbstätige insgesamt
10	/	/	/	14	9	/	/	5	/	/	/	Stellung im Beruf
14	5	/	/	20	10	6	/	9	/	/	/	Selbständige ohne Beschäftigte
/	-	-	/	/	/	/	/	/	-	-	/	Selbständige mit Beschäftigten
229	52	126	51	172	40	91	41	95	26	39	30	Mithelfende Familienangehörige
734	176	388	170	672	172	370	129	232	65	104	63	Beamte/Beamtinnen
1 057	343	562	153	725	230	376	119	197	63	82	52	Angestellte
16	/	7	5	24	5	13	6	7	/	/	/	Arbeiter/-innen
17	/	7	7	27	5	15	7	8	/	/	/	Kaufm./techn. Auszubildende
												Gewerblich Auszubildende
2 020	571	1 076	373	1 569	443	837	289	525	155	225	145	Abhängig Erwerbstätige ohne Auszubildende zusammen
13	/	6	/	18	6	8	/	/	/	/	/	Alter von ... bis unter ... Jahren
171	47	80	43	140	37	68	35	54	16	19	19	15 - 20
307	75	164	68	233	59	124	51	75	23	30	23	20 - 25
371	114	193	64	271	81	143	47	93	29	41	23	25 - 30
339	94	184	61	258	62	148	48	91	22	40	30	30 - 35
272	75	147	50	212	56	117	40	60	17	28	15	35 - 40
235	69	127	39	181	55	94	32	60	17	25	17	40 - 45
161	45	90	27	127	39	70	18	37	11	18	8	45 - 50
130	41	72	16	109	40	57	13	40	15	17	8	50 - 55
20	6	11	/	18	8	8	/	8	/	/	/	55 - 60
/	/	/	-	/	/	/	/	/	-	/	-	60 - 65
												65 und mehr
589	151	299	138	485	129	249	107	168	48	66	54	Familienstand
1 290	382	701	208	963	280	524	159	317	95	143	80	Ledig
14	/	8	/	17	6	8	/	/	/	/	/	Verheiratet
127	34	69	24	104	28	56	19	35	11	15	9	Verwitwet
												Geschieden
8	/	/	/	10	/	6	/	/	/	/	/	Wirtschaftsunterbereich 1)
785	258	420	106	470	153	249	69	114	35	48	31	Land- und Forstwirtschaft;
33	8	22	/	17	/	10	/	/	/	/	/	Fischerei
24	5	10	8	25	8	11	7	7	/	/	/	Bergbau und Verarbeitendes
111	33	53	25	176	50	87	39	48	15	20	13	Gewerbe
257	69	140	48	207	55	111	42	79	25	32	22	Energie- und Wasserversorgung
/	/	/	-	/	/	/	/	/	/	/	-	Baugewerbe
72	27	34	11	50	19	22	9	19	8	7	/	Handel und Gastgewerbe
238	53	133	52	187	45	101	42	101	27	42	32	Verkehr und Nachrichten- übermittlung
491	115	258	118	421	103	239	79	146	39	70	37	Kredit- und Versicherungs- gewerbe
135	36	61	38	121	31	58	32	47	12	18	17	Grundstückswesen, Vermietung, Dienstl. für Unternehmen
1 880	532	1 014	334	1 444	410	778	256	476	142	206	128	öffentliche Verwaltung u.ä.
5	/	/	/	/	/	/	/	/	/	/	-	öffentliche u. private Dienst- leistungen (ohne öffentl. Verwaltung)
1 892	530	1 024	338	1 421	404	769	248	478	140	205	133	Art des Arbeitsvertrages
128	41	52	35	148	38	69	40	47	15	20	12	Befristet
												Unbefristet
												Ohne Angabe
1 897	540	1 007	351	1 462	408	787	267	497	148	215	135	Art der ausgeübten Tätigkeit
881	285	458	138	686	211	366	108	219	72	90	57	Vollzeittätigkeit
367	81	220	66	239	53	135	50	75	19	34	22	Teilzeittätigkeit
399	109	209	81	327	86	184	56	124	34	58	33	Allgemeiner Schulabschluß
250	65	120	66	210	57	101	52	79	23	33	23	Mit Angabe eines allgemeinen Schulabschlusses zusammen
												Haupt-(Volks-)schulabschluß
												Abschluß d. allgemeinbildenden polytechnischen Oberschule in der ehemaligen DDR
												Realschul- oder gleich- wertiger Abschluß
												Fachhoch-/Hochschulreife
1 656	455	898	303	1 270	346	698	227	442	130	193	119	Beruflicher Abschluß
1 342	384	725	233	1 028	285	570	173	352	106	154	93	Mit Angabe eines berufsbil- denden bzw. Hochschulab- schlusses zusammen
212	48	123	42	150	38	82	30	55	16	24	15	Lehr-/Anlernausbildung 2)
49	12	25	12	45	12	23	9	15	/	7	/	Fachschulabschluß 3)
53	11	25	16	48	11	23	14	20	/	9	7	Fachhochschulabschluß 4)
												Universitätsabschluß 5)
250	88	129	32	201	68	103	29	49	16	20	12	Ausländische Erwerbstätige

1 000

Gegenstand der Nachweisung	Erwerbstätige insgesamt	Davon mit Arbeit zu Hause			
		haupt- sächlich 1)	manchmal	nie	ohne Angabe
M ä n n l i c h					
Erwerbstätige zusammen	20 549	807	1 820	17 836	86
Stellung im Beruf					
Selbständige ohne Beschäftigte	1 146	298	305	535	7
Selbständige mit Beschäftigten	1 414	205	409	793	7
Mithelfende Familienangehörige	78	26	/	47	/
Beamte	1 730	95	261	1 367	6
Angestellte	7 085	112	797	6 149	26
Arbeiter	8 255	63	39	8 122	31
Kaufmännisch/technische Auszubildende	286	/	/	279	/
Gewerblich Auszubildende	556	/	/	544	5
Abhängig Erwerbstätige ohne Auszubildende zusammen	17 070	270	1 098	15 638	64
Alter von ... bis unter ... Jahren					
15 - 20	174	/	/	170	/
20 - 25	1 269	11	13	1 242	/
25 - 30	2 211	27	77	2 098	10
30 - 35	2 754	33	167	2 544	10
35 - 40	2 482	27	163	2 282	9
40 - 45	2 211	34	165	2 005	7
45 - 50	2 041	42	164	1 829	5
50 - 55	1 684	33	151	1 494	6
55 - 60	1 712	42	139	1 522	9
60 - 65	463	15	50	395	/
65 und mehr	69	6	7	56	/
Familienstand					
Ledig	5 098	71	230	4 778	19
Verheiratet	11 023	183	810	9 988	42
Verwitwet	110	/	7	99	/
Geschieden	839	13	51	772	/
Wirtschaftsunterbereich 2)					
Land- und Forstwirtschaft; Fischerei	318	12	9	297	/
Bergbau und Verarbeitendes Gewerbe	5 684	47	236	5 384	17
Energie- und Wasserversorgung	255	/	10	241	/
Baugewerbe	2 325	17	58	2 240	10
Handel und Gastgewerbe	2 022	27	120	1 867	8
Verkehr und Nachrichtenübermittlung	1 245	11	34	1 195	/
Kredit- und Versicherungsgewerbe	509	6	68	434	/
Grundstückswesen, Vermietung, Dienstleistungen für Unternehmen	846	13	109	719	/
Öffentliche Verwaltung u.ä.	1 913	19	97	1 790	7
Öffentliche und private Dienstleistungen (ohne öffentliche Verwaltung)	1 954	117	356	1 472	9
Art des Arbeitsvertrages					
Befristet	1 419	17	87	1 311	/
Unbefristet	15 551	246	1 005	14 249	51
Ohne Angabe	100	8	6	78	9
Art der ausgeübten Tätigkeit					
Vollzeittätigkeit	16 400	243	1 046	15 052	59
Teilzeittätigkeit	669	27	52	586	/
Allgemeiner Schulabschluß					
Mit Angabe eines allgemeinen Schulabschlusses zusammen	16 061	256	1 052	14 700	54
Haupt-(Volks-)schulabschluß	7 370	64	136	7 145	25
Abschluß der allgemeinbildenden polytechnischen Oberschule in der ehemaligen DDR	1 972	15	39	1 914	/
Realschul- oder gleichwertiger Abschluß	2 900	32	168	2 692	9
Fachhoch-/Hochschulreife	3 818	145	709	2 950	15
Beruflicher Abschluß					
Mit Angabe eines berufsbildenden bzw. Hochschul- abschlusses zusammen	14 372	240	1 017	13 067	49
Lehr-/Anlernausbildung (einschl. gleichwertiger Berufs- fachschulabschluß sowie berufliches Praktikum)	9 949	86	264	9 563	35
Fachschulabschluß (einschl. einer Meister-/Technikeraus- bildung und Fachschulabschluß in der ehemaligen DDR)	1 649	25	111	1 509	/
Fachhochschulabschluß (einschl. Ingenieurschul- und Verwaltungsfachhochschulabschluß)	1 154	18	175	957	/
Universitätsabschluß (einschl. Lehrerausbildung)	1 621	111	467	1 037	6
Ausländische Erwerbstätige	1 864	36	85	1 738	5

*) Ergebnis der Unterstichprobe.

1) Mindestens die Hälfte der Arbeitszeit zu Hause gearbeitet.

2) Klassifikation der Wirtschaftszweige, Ausgabe 1993 (WZ 93), Tiefengliederung für den Mikrozensus.

1 000

Gegenstand der Nachweisung	Erwerbstätige insgesamt	Davon mit Arbeit zu Hause			
		hauptsächlich 1)	manchmal	nie	ohne Angabe
We i b l i c h					
Erwerbstätige zusammen	15 256	744	913	13 515	84
Stellung im Beruf					
Selbständige ohne Beschäftigte	578	181	119	274	5
Selbständige mit Beschäftigten	392	61	88	241	/
Mithelfende Familienangehörige	269	111	23	133	/
Beamteninnen	715	76	198	439	/
Angestellte	9 195	236	458	8 458	43
Arbeiterinnen	3 438	77	21	3 319	22
Kaufmännisch/technische Auszubildende	428	/	/	416	/
Gewerblich Auszubildende	241	/	/	236	/
Abhängig Erwerbstätige ohne Auszubildende zusammen	13 348	388	676	12 216	68
Alter von ... bis unter ... Jahren					
15 - 20	150	/	/	145	/
20 - 25	1 013	10	16	980	7
25 - 30	1 851	31	71	1 737	13
30 - 35	2 030	46	94	1 878	12
35 - 40	1 901	57	107	1 727	9
40 - 45	1 883	54	113	1 708	8
45 - 50	1 715	62	114	1 534	5
50 - 55	1 288	52	75	1 156	/
55 - 60	1 244	52	70	1 117	6
60 - 65	196	14	14	167	/
65 und mehr	77	8	/	66	/
Familienstand					
Ledig	3 458	65	172	3 205	16
Verheiratet	8 379	293	441	7 601	44
Verwitwet	385	10	11	362	/
Geschieden	1 126	21	53	1 047	/
Wirtschaftsunterbereich 2)					
Land- und Forstwirtschaft; Fischerei	200	25	8	166	/
Bergbau und Verarbeitendes Gewerbe	2 217	58	52	2 095	12
Energie- und Wasserversorgung	58	-	/	56	/
Baugewerbe	353	33	25	294	/
Handel und Gastgewerbe	2 864	57	57	2 733	16
Verkehr und Nachrichtenübermittlung	491	8	12	468	/
Kredit- und Versicherungsgewerbe	590	8	22	558	/
Grundstückswesen, Vermietung, Dienstleistungen für Unternehmen	973	34	55	880	/
öffentliche Verwaltung u.ä.	1 341	18	43	1 277	/
öffentliche und private Dienstleistungen (ohne öffentliche Verwaltung)	4 261	147	402	3 688	24
Art des Arbeitsvertrages					
Befristet	995	22	69	900	/
Unbefristet	12 138	325	587	11 178	48
Ohne Angabe	215	41	20	137	16
Art der ausgeübten Tätigkeit					
Vollzeittätigkeit	8 424	211	458	7 711	44
Teilzeittätigkeit	4 924	178	219	4 505	23
Allgemeiner Schulabschluß					
Mit Angabe eines allgemeinen Schulabschlusses zusammen	12 574	368	652	11 493	60
Haupt-(Volks-)schulabschluß	4 835	131	70	4 608	26
Abschluß der allgemeinbildenden polytechnischen Oberschule in der ehemaligen DDR	1 771	25	52	1 689	/
Realschul- oder gleichwertiger Abschluß	3 288	77	101	3 092	17
Fachhoch-/Hochschulreife	2 681	134	429	2 105	12
Beruflicher Abschluß					
Mit Angabe eines berufsbildenden bzw. Hochschulabschlusses zusammen	10 691	319	613	9 711	48
Lehr-/Anlernausbildung (einschl. gleichwertiger Berufsfachschulabschluß sowie berufliches Praktikum)	8 104	179	177	7 708	40
Fachschulabschluß (einschl. einer Meister-/Technikerausbildung und Fachschulabschluß in der ehemaligen DDR)	1 020	24	61	933	/
Fachhochschulabschluß (einschl. Ingenieurschul- und Verwaltungsfachhochschulabschluß)	514	16	59	438	/
Universitätsabschluß (einschl. Lehrerausbildung)	1 053	101	315	533	/
Ausländische Erwerbstätige	1 004	35	33	930	6

*) Ergebnis der Unterstichprobe.

1) Mindestens die Hälfte der Arbeitszeit zu Hause gearbeitet.

2) Klassifikation der Wirtschaftszweige, Ausgabe 1993 (WZ 93), Tiefengliederung für den Mikrozensus.

1 000

Gegenstand der Nachweisung	Erwerbstätige insgesamt	Davon mit Arbeit zu Hause			
		haupt- sächlich 1)	manchmal	nie	ohne Angabe
I n s g e s a m t					
Erwerbstätige zusammen	35 805	1 551	2 732	31 351	170
Stellung im Beruf					
Selbständige ohne Beschäftigte	1 724	479	424	809	13
Selbständige mit Beschäftigten	1 806	266	497	1 034	9
Mithelfende Familienangehörige	346	137	27	180	/
Beamte/Beamtinnen	2 445	170	460	1 806	9
Angestellte	16 279	349	1 255	14 606	69
Arbeiter/-innen	11 693	140	60	11 441	53
Kaufmännisch/technische Auszubildende	714	6	7	696	6
Gewerblich Auszubildende	797	6	/	780	7
Abhängig Erwerbstätige ohne Auszubildende zusammen	30 418	659	1 774	27 853	132
Alter von ... bis unter ... Jahren					
15 - 20	324	/	/	315	/
20 - 25	2 282	21	29	2 222	10
25 - 30	4 062	58	148	3 835	22
30 - 35	4 783	79	261	4 422	22
35 - 40	4 383	84	270	4 010	18
40 - 45	4 094	88	279	3 713	15
45 - 50	3 756	104	278	3 364	11
50 - 55	2 972	85	226	2 651	10
55 - 60	2 956	94	209	2 639	15
60 - 65	659	28	64	562	/
65 und mehr	147	13	9	122	/
Familienstand					
Ledig	8 556	135	402	7 984	35
Verheiratet	19 402	476	1 251	17 589	86
Verwitwet	495	13	18	461	/
Geschieden	1 365	35	104	1 219	7
Wirtschaftsunterbereich 2)					
Land- und Forstwirtschaft; Fischerei	518	37	16	463	/
Bergbau und Verarbeitendes Gewerbe	7 901	105	288	7 479	29
Energie- und Wasserversorgung	313	/	11	296	/
Baugewerbe	2 678	49	83	2 534	11
Handel und Gastgewerbe	4 886	84	177	4 600	25
Verkehr und Nachrichtenübermittlung	1 735	19	46	1 663	7
Kredit- und Versicherungsgewerbe	1 099	14	90	992	/
Grundstückswesen, Vermietung, Dienstleistungen für Unternehmen	1 819	48	164	1 600	8
Öffentliche Verwaltung u.ä.	3 254	37	140	3 067	10
Öffentliche und private Dienstleistungen (ohne öffentliche Verwaltung)	6 215	264	759	5 160	33
Art des Arbeitsvertrages					
Befristet	2 414	39	156	2 211	8
Unbefristet	27 689	570	1 592	25 428	99
Ohne Angabe	315	49	26	215	25
Art der ausgeübten Tätigkeit					
Vollzeittätigkeit	24 824	454	1 503	22 763	104
Teilzeittätigkeit	5 594	204	271	5 091	28
Allgemeiner Schulabschluß					
Mit Angabe eines allgemeinen Schulabschlusses zusammen	28 635	624	1 704	26 193	114
Haupt-(Volks-)schulabschluß	12 205	196	206	11 753	51
Abschluß der allgemeinbildenden polytechnischen Oberschule in der ehemaligen DDR	3 743	40	91	3 602	9
Realschul- oder gleichwertiger Abschluß	6 188	109	269	5 784	26
Fachhoch-/Hochschulreife	6 499	279	1 138	5 054	28
Beruflicher Abschluß					
Mit Angabe eines berufsbildenden bzw. Hochschulabschlusses zusammen	25 063	559	1 630	22 777	97
Lehr-/Anlernausbildung (einschl. gleichwertiger Berufsfachschulabschluß sowie berufliches Praktikum)	18 053	265	442	17 271	75
Fachschulabschluß (einschl. einer Meister-/Technikerausbildung und Fachschulabschluß in der ehemaligen DDR)	2 669	48	172	2 442	7
Fachhochschulabschluß (einschl. Ingenieurschul- und Verwaltungsfachhochschulabschluß)	1 668	34	234	1 395	/
Universitätsabschluß (einschl. Lehrerausbildung)	2 673	211	782	1 670	10
Ausländische Erwerbstätige	2 868	71	118	2 668	11

*) Ergebnis der Unterstichprobe.

1) Mindestens die Hälfte der Arbeitszeit zu Hause gearbeitet.

2) Klassifikation der Wirtschaftszweige, Ausgabe 1993 (WZ 93), Tiefengliederung für den Mikrozensus.

17 Erwerbstätige im April 1997 nach Anzahl der tätigen Personen in der Arbeitsstätte und ausgewählten Merkmalen *)

1 000

Gegenstand der Nachweisung	Erwerbs- tätige insgesamt	Anzahl der tätigen Personen in der Arbeitsstätte									
		1	2	3	4	5	6 - 10	11 - 19	20 - 49	50 und mehr	Ohne Angabe
M ä n n l i c h											
Erwerbstätige zusammen	20 549	881	625	523	459	433	1 464	2 169	2 548	10 575	872
Stellung im Beruf											
Selbständige ohne Beschäftigte	1 146	804	139	32	13	7	15	-	-	-	136
Selbständige mit Beschäftigten	1 414	24	276	217	165	119	284	171	84	45	30
Mithelfende Familienangehörige	78	/	15	24	13	/	6	/	/	/	/
Beamte	1 730	/	/	/	5	/	27	62	168	1 061	391
Angestellte	7 085	30	86	100	101	122	420	714	900	4 493	118
Arbeiter	8 255	15	100	128	141	154	629	1 065	1 249	4 624	152
Kaufm./techn. Auszubildende	286	/	/	/	6	5	20	38	42	158	12
Gewerblich Auszubildende	556	/	/	13	16	19	62	114	105	193	29
Abhängig Erwerbstätige ohne Auszubildende zusammen	17 070	50	189	233	247	280	1 076	1 841	2 315	10 177	660
Alter von ... bis unter ... Jahren											
15 - 20	174	/	/	/	/	/	17	25	21	57	40
20 - 25	1 269	/	15	19	23	28	107	163	176	525	213
25 - 30	2 211	/	25	46	46	56	174	299	307	1 148	106
30 - 35	2 754	6	31	37	51	45	190	316	376	1 623	77
35 - 40	2 482	5	29	36	33	40	156	262	341	1 521	59
40 - 45	2 211	9	23	24	24	31	127	234	303	1 389	48
45 - 50	2 041	5	17	22	21	23	102	191	274	1 341	45
50 - 55	1 684	5	17	16	17	23	78	141	211	1 148	30
55 - 60	1 712	6	18	20	20	23	95	153	238	1 110	28
60 - 65	463	/	10	7	5	5	20	43	61	297	10
65 und mehr	69	/	/	/	/	/	10	14	9	20	/
Familienstand											
Ledig	5 098	12	66	85	93	102	392	631	702	2 639	375
Verheiratet	11 023	34	110	135	141	162	621	1 105	1 482	6 969	264
Verwitwet	110	/	/	/	/	/	7	14	14	62	/
Geschieden	839	/	10	12	11	15	57	92	117	507	17
Wirtschaftsunterbereich 1) Land- und Forstwirtschaft; Fischerei	318	/	15	20	14	9	41	66	67	76	6
Bergbau und Verarbeitendes Gewerbe	5 684	7	28	36	45	62	225	395	600	4 213	73
Energie- und Wasserversorgung	255	/	/	/	/	/	9	11	25	202	5
Baugewerbe	2 325	/	28	45	54	62	290	471	482	841	52
Handel und Gastgewerbe	2 022	8	49	65	63	68	227	344	362	798	38
Verkehr und Nachrichten- übermittlung	1 245	/	15	12	14	20	64	119	154	826	18
Kredit- und Versicherungs- gewerbe	509	/	/	/	5	/	15	36	46	391	7
Grundstückswesen, Vermietung, Dienstl. für Unternehmen	846	6	20	18	19	19	77	123	130	416	18
öffentliche Verwaltung u.ä. öffentliche u. private Dienst- leistungen (ohne öffentl. Verwaltung)	1 913	5	7	10	8	10	33	72	140	1 229	399
Art des Arbeitsvertrages											
Befristet	1 419	/	12	17	22	20	81	142	170	651	300
Unbefristet	15 551	43	170	210	222	256	987	1 692	2 142	9 504	325
Ohne Angabe	100	/	8	7	/	/	8	7	/	22	35
Art der ausgeübten Tätigkeit											
Vollzeittätigkeit	16 400	40	164	207	216	253	1 006	1 740	2 234	9 911	628
Teilzeittätigkeit	689	10	26	26	31	27	70	101	81	266	32
Allgemeiner Schulabschluss Mit Angabe eines allgemeinen Schulabschlusses zusammen	16 061	46	175	222	228	266	1 019	1 739	2 199	9 569	599
Haupt-(Volks-)schulabschluss	7 370	17	91	105	113	135	482	817	1 017	4 394	200
Abschluß d. allgemeinbildenden polytechnischen Oberschule in der ehemaligen DDR	1 972	/	23	38	37	39	194	335	367	845	90
Realschul- oder gleich- wertiger Abschluß	2 900	8	32	37	37	41	164	259	334	1 840	149
Fachhoch-/Hochschulreife	3 818	17	29	41	41	51	180	327	481	2 490	160
Beruflicher Abschluß Mit Angabe eines berufsbil- denden bzw. Hochschulab- schlusses zusammen	14 372	43	149	192	197	228	928	1 568	1 986	8 612	470
Lehr-/Anlernausbildung 2)	9 949	23	112	143	153	176	704	1 177	1 422	5 682	355
Fachschulabschluss 3)	1 649	8	20	25	22	23	106	175	208	1 018	45
Fachhochschulabschluss 4)	1 154	/	6	10	7	11	44	80	121	847	25
Universitätsabschluss 5)	1 621	9	11	13	16	18	74	135	234	1 065	45
Ausländische Erwerbstätige	1 864	78	70	49	52	40	131	187	217	980	58

*) Ergebnis der Unterstichprobe.

1) Klassifikation der Wirtschaftszweige, Ausgabe 1993 (WZ 93), Tiefengliederung für den Mikrozensus.

2) Einschl. gleichwertiger Berufsfachschulabschluss sowie berufliches Praktikum.

3) Einschl. einer Meister-/Technikerausbildung und Fachschulabschluss in der ehemaligen DDR.

4) Einschl. Ingenieurschul- und Verwaltungsfachhochschulabschluss.

5) Einschl. Lehrerausbildung.

:7 Erwerbstätige im April 1997 nach Anzahl der tätigen Personen in der Arbeitsstätte und ausgewählten Merkmalen *)

1 000

Gegenstand der Nachweisung	Erwerbs- tätige insgesamt	Anzahl der tätigen Personen in der Arbeitsstätte									
		1	2	3	4	5	6 - 10	11 - 19	20 - 49	50 und mehr	Ohne Angabe
Weiblich											
Erwerbstätige zusammen	15 256	597	575	566	547	526	1 576	1 799	1 933	6 687	450
Stellung im Beruf											
Selbständige ohne Beschäftigte	578	431	39	8	6	/	10	-	-	-	81
Selbständige mit Beschäftigten	392	14	106	73	47	34	57	29	12	8	14
Mithelfende Familienangehörige	269	11	96	54	31	13	29	12	6	/	11
Beamtinnen	715	-	/	/	/	/	23	72	149	447	17
Angestellte	9 195	65	232	302	323	336	1 046	1 160	1 215	4 323	193
Arbeiterinnen	3 438	74	96	111	106	104	319	421	457	1 653	97
Kaufm./techn. Auszubildende	428	/	/	10	18	18	58	61	55	181	23
Gewerblich Auszubildende	241	/	/	7	14	15	35	44	38	71	14
Abhängig Erwerbstätige ohne Auszubildende zusammen	13 348	139	329	414	431	443	1 387	1 653	1 821	6 424	307
Alter von ... bis unter ... Jahren											
15 - 20	150	/	/	/	6	9	17	26	16	63	6
20 - 25	1 013	/	20	32	43	44	137	143	118	443	28
25 - 30	1 851	10	31	51	57	65	195	234	243	915	51
30 - 35	2 030	15	41	57	63	79	216	234	263	1 009	54
35 - 40	1 901	20	52	56	62	63	206	237	264	898	43
40 - 45	1 883	18	45	59	52	49	193	232	270	929	34
45 - 50	1 715	21	47	58	50	49	161	194	263	840	33
50 - 55	1 288	16	39	39	41	37	123	160	184	626	23
55 - 60	1 244	22	36	40	44	36	111	158	168	606	23
60 - 65	196	6	12	12	8	9	19	25	24	75	7
65 und mehr	77	5	/	6	/	/	10	12	8	20	5
Familienstand											
Ledig	3 458	18	52	89	102	113	349	412	451	1 796	77
Verheiratet	8 379	98	248	284	289	288	905	1 051	1 147	3 872	196
Verwitwet	385	11	10	13	10	12	37	50	53	182	8
Geschieden	1 126	12	19	28	30	30	96	141	170	573	26
Wirtschaftsunterbereich 1) Land- und Forstwirtschaft; Fischerei	200	/	24	16	10	11	27	34	31	36	8
Bergbau und Verarbeitendes Gewerbe	2 217	6	22	39	36	39	139	207	275	1 410	45
Energie- und Wasserversorgung	58	/	/	-	-	/	/	/	/	48	/
Baugewerbe	353	/	14	13	15	13	51	67	66	106	6
Handel und Gastgewerbe	2 864	19	110	151	144	150	435	484	427	874	69
Verkehr und Nachrichten- übermittlung	491	/	9	11	10	7	28	42	46	328	8
Kredit- und Versicherungs- gewerbe	590	/	16	10	9	10	26	36	56	414	12
Grundstückswesen, Vermietung, Dienstl. für Unternehmen	973	11	39	36	38	46	140	172	144	318	28
öffentliche Verwaltung u.ä. öffentliche u. private Dienst- leistungen (ohne öffentl. Verwaltung)	1 341	7	7	12	12	10	49	79	136	1 006	24
Art des Arbeitsvertrages											
Befristet	995	8	21	21	24	27	101	132	141	499	21
Unbefristet	12 138	122	277	368	390	407	1 257	1 504	1 669	5 908	237
Ohne Angabe	215	10	31	25	16	10	29	17	10	17	49
Art der ausgeübten Tätigkeit											
Vollzeittätigkeit	8 424	41	154	206	223	230	750	961	1 167	4 505	188
Teilzeittätigkeit	4 924	98	175	208	208	213	637	692	654	1 919	119
Allgemeiner Schulabschluß Mit Angabe eines allgemeinen Schulabschlusses zusammen	12 574	129	311	391	412	424	1 331	1 566	1 727	6 022	262
Haupt-(Volks-)schulabschluß	4 835	82	150	182	185	173	519	607	617	2 221	98
Abschluß d. allgemeinbildenden polytechnischen Oberschule in der ehemaligen DDR	1 771	11	48	71	62	65	212	254	282	722	44
Realschul- oder gleich- wertiger Abschluß	3 288	23	77	87	108	129	383	383	380	1 655	63
Fachhoch-/Hochschulreife	2 681	13	35	51	57	57	217	321	448	1 423	57
Beruflicher Abschluß Mit Angabe eines berufsbil- denden bzw. Hochschulab- schlusses zusammen	10 691	89	257	329	350	372	1 162	1 361	1 493	5 069	208
Lehr-/Anlernausbildung 2)	8 104	78	211	273	294	313	925	1 040	1 051	3 757	161
Fachschulabschluß 3)	1 020	6	27	35	31	37	126	136	134	471	18
Fachhochschulabschluß 4)	514	/	9	8	10	6	44	53	70	306	7
Universitätsabschluß 5)	1 053	/	11	13	16	16	66	132	238	535	22
Ausländische Erwerbstätige	1 004	39	39	35	39	36	90	116	107	469	35

*) Ergebnis der Unterstichprobe.

1) Klassifikation der Wirtschaftszweige, Ausgabe 1993 (WZ 93), Tiefengliederung für den Mikrozensus.

2) Einschl. gleichwertiger Berufsfachschulabschluß sowie berufliches Praktikum.

3) Einschl. einer Meister-/Technikerausbildung und Fachschulabschluß in der ehemaligen DDR.

4) Einschl. Ingenieurschul- und Verwaltungsfachhochschulabschluß.

5) Einschl. Lehrerausbildung.

StBA, FS1, R 4.1.2, 1997

17 Erwerbstätige im April 1997 nach Anzahl der tätigen Personen in der Arbeitsstätte und ausgewählten Merkmalen *)

1 000

Gegenstand der Nachweisung	Erwerbs- tätige insgesamt	Anzahl der tätigen Personen in der Arbeitsstätte									
		1	2	3	4	5	6 - 10	11 - 19	20 - 49	50 und mehr	Ohne Angabe
I n s g e s a m t											
Erwerbstätige zusammen	35 805	1 478	1 200	1 089	1 006	959	3 040	3 968	4 481	17 262	1 321
Stellung im Beruf											
Selbständige ohne Beschäftigte	1 724	1 235	178	40	19	11	25	-	-	-	217
Selbständige mit Beschäftigten	1 806	38	382	290	211	152	341	200	96	52	43
Mithelfende Familienangehörige	346	14	111	78	44	16	35	16	8	7	15
Beamte/Beamtinnen	2 445	/	/	6	7	7	50	135	317	1 508	408
Angestellte	16 279	96	319	402	424	458	1 465	1 874	2 115	8 816	310
Arbeiter/-innen	11 693	89	196	239	246	258	948	1 486	1 705	6 277	249
Kaufm./techn. Auszubildende	714	/	/	12	24	23	79	99	97	339	36
Gewerblich Auszubildende	797	/	7	21	30	34	96	158	143	263	43
Abhängig Erwerbstätige ohne Auszubildende zusammen	30 418	189	518	648	678	723	2 463	3 494	4 136	16 601	967
Alter von ... bis unter ... Jahren											
15 - 20	324	/	/	7	10	13	33	51	37	119	46
20 - 25	2 282	5	35	51	66	71	244	306	294	868	241
25 - 30	4 062	14	56	97	103	121	369	533	551	2 063	157
30 - 35	4 783	21	72	95	114	124	406	550	639	2 631	131
35 - 40	4 383	25	81	92	95	104	362	499	605	2 418	101
40 - 45	4 094	27	68	83	76	80	321	466	573	2 318	82
45 - 50	3 756	26	64	81	71	72	263	385	537	2 181	78
50 - 55	2 972	21	55	55	59	60	200	301	394	1 774	52
55 - 60	2 966	28	54	60	64	59	206	311	406	1 716	52
60 - 65	659	10	22	19	13	14	39	67	84	372	17
65 und mehr	147	7	6	9	8	6	20	26	16	39	10
Familienstand											
Ledig	8 556	30	118	174	195	215	741	1 043	1 153	4 435	452
Verheiratet	19 402	132	358	420	431	450	1 526	2 156	2 629	10 841	460
Verwitwet	495	13	12	15	11	14	44	63	67	244	12
Geschieden	1 965	14	30	40	41	45	152	232	287	1 081	43
Wirtschaftsunterbereich 1) Land- und Forstwirtschaft; Fischerei	518	8	38	36	24	20	68	100	99	111	13
Bergbau und Verarbeitendes Gewerbe	7 901	12	50	75	80	101	363	602	875	5 623	118
Energie- und Wasserversorgung	313	/	/	/	/	/	10	12	29	250	7
Baugewerbe	2 678	/	42	58	69	74	341	538	548	947	58
Handel und Gastgewerbe	4 886	27	159	216	207	218	662	828	789	1 672	107
Verkehr und Nachrichten- übermittlung	1 735	5	24	23	24	27	92	161	200	1 154	25
Kredit- und Versicherungs- gewerbe	1 099	/	19	12	14	14	41	71	102	804	18
Grundstückswesen, Vermietung, Dienstl. für Unternehmen	1 819	16	59	54	57	65	217	295	273	735	47
Öffentliche Verwaltung u.ä. Öffentliche u. private Dienst- leistungen (ohne öffentl. Verwaltung)	3 254	12	14	22	20	19	82	151	276	2 234	423
Art des Arbeitsvertrages											
Befristet	2 414	11	32	38	46	47	182	274	312	1 150	321
Unbefristet	27 689	165	446	578	612	663	2 244	3 196	3 811	15 412	562
Ohne Angabe	315	13	39	32	19	14	37	24	14	39	84
Art der ausgeübten Tätigkeit											
Vollzeittätigkeit	24 824	81	318	413	439	483	1 756	2 702	3 401	14 416	816
Teilzeittätigkeit	5 594	108	201	234	238	240	708	793	736	2 185	151
Allgemeiner Schulabschluss Mit Angabe eines allgemeinen Schulabschlusses zusammen	28 635	175	486	612	640	690	2 350	3 304	3 926	15 590	861
Haupt-(Volk-)schulabschluss	12 205	99	242	287	298	308	1 001	1 424	1 633	6 615	298
Abschluß d. allgemeinbildenden polytechnischen Oberschule in der ehemaligen DDR	3 743	15	71	109	98	104	406	589	649	1 567	134
Realschul- oder gleich- wertiger Abschluß	6 188	30	109	124	145	170	546	642	715	3 495	211
Fachhoch-/Hochschulreife	6 499	30	64	92	98	108	397	649	929	3 913	217
Beruflicher Abschluß Mit Angabe eines berufsbil- denden bzw. Hochschulab- schlusses zusammen	25 083	132	406	521	547	599	2 089	2 929	3 479	13 681	679
Lehr-/Anlernausbildung 2)	18 053	101	323	417	447	489	1 629	2 217	2 473	9 440	517
Fachschulabschluss 3)	2 689	13	46	59	53	60	232	311	343	1 489	63
Fachhochschulabschluss 4)	1 688	/	15	18	16	17	88	134	191	1 153	31
Universitätsabschluss 5)	2 673	13	21	27	31	34	140	268	472	1 600	68
Ausländische Erwerbstätige	2 868	117	110	84	91	76	221	303	324	1 449	93

*) Ergebnis der Unterstichprobe.

1) Klassifikation der Wirtschaftszweige, Ausgabe 1993 (WZ 93), Tiefengliederung für den Mikrozensus.

2) Einschl. gleichwertiger Berufsfachschulabschluss sowie berufliches Praktikum.

3) Einschl. einer Meister-/Technikerausbildung und Fachschulabschluss in der ehemaligen DDR.

4) Einschl. Ingenieurschul- und Verwaltungsfachhochschulabschluss.

5) Einschl. Lehrerausbildung.

Berufs- und Ausbildungspendler

18 Erwerbstätige sowie Schüler/Schülerinnen und Studierende im April 1996 nach Gemeindegrößenklassen und Pendlereigenschaft

1 000

Gegenstand der Nachweisung	Insgesamt	Wohnsitzgemeinde hat ... bis unter ... Einwohner								
		Unter 2 000	2 000 - 5 000	5 000 - 10 000	10 000 - 20 000	20 000 - 50 000	50 000 - 100 000	100 000 - 200 000	200 000 - 500 000	500 000 und mehr
Erwerbstätige										
Männlich										
Zusammen	20 706	1 868	2 053	2 258	3 051	3 547	1 803	1 446	1 917	2 965
Mit Auskunft zum Pendler- verhalten	18 664	1 526	1 867	2 035	2 749	3 197	1 626	1 315	1 747	2 602
Devon: Innergemeindliche Pendler	10 484	451	625	774	1 195	1 740	1 078	960	1 408	2 254
Pendler zwischen Gemeinden des Landes	7 180	944	1 119	1 143	1 382	1 263	481	298	287	253
Pendler über die Landesgrenze zusammen	1 000	131	124	118	171	194	67	57	42	95
Ohne Angabe zur Lage der Arbeitsstätte bzw. Schule/Hochschule 1)	1 748	108	151	185	256	304	151	114	145	335
Weiblich										
Zusammen	15 276	1 186	1 475	1 592	2 204	2 582	1 313	1 081	1 502	2 362
Mit Auskunft zum Pendler- verhalten	13 881	1 072	1 342	1 446	2 004	2 350	1 201	993	1 386	2 089
Devon: Innergemeindliche Pendlerinnen	9 267	405	582	710	1 107	1 580	926	821	1 220	1 916
Pendlerinnen zwischen Gemeinden des Landes	4 196	615	709	686	817	693	245	147	149	135
Pendlerinnen über die Landes- grenze zusammen	418	52	51	50	79	77	30	24	16	38
Ohne Angabe zur Lage der Arbeitsstätte bzw. Schule/Hochschule 1)	1 296	81	118	133	186	218	106	84	109	261
Insgesamt										
Zusammen	35 982	2 834	3 529	3 847	5 255	6 129	3 115	2 528	3 419	5 327
Mit Auskunft zum Pendler- verhalten	32 545	2 598	3 209	3 481	4 753	5 547	2 827	2 308	3 133	4 691
Devon: Innergemeindliche Pendler/ -innen	19 752	856	1 207	1 484	2 303	3 319	2 004	1 781	2 628	4 170
Pendler/-innen zwischen Gemeinden des Landes	11 376	1 559	1 828	1 829	2 200	1 956	726	445	447	387
Pendler/-innen über die Landesgrenze zusammen	1 418	183	174	168	250	271	97	81	58	134
Ohne Angabe zur Lage der Arbeitsstätte bzw. Schule/Hochschule 1)	3 044	188	269	318	442	522	257	197	254	597

1) Einschl. Personen, die nicht von der hiesigen Wohnung zur Arbeitsstätte bzw. Schule/Hochschule pendeln.

Berufs- und Ausbildungspendler

18 Erwerbstätige sowie Schüler/Schülerinnen und Studierende im April 1996 nach Gemeindegrößenklassen und Pendlereigenschaft

1 000

Gegenstand der Nachweisung	Insgesamt	Wohnsitzgemeinde hat ... bis unter ... Einwohner								
		Unter	2 000	5 000	10 000	20 000	50 000	100 000	200 000	500 000
		2 000	5 000	10 000	20 000	50 000	100 000	200 000	500 000	und mehr
Schüler / Schülerinnen, Studierende										
Männlich										
Zusammen	7 517	633	706	771	1 081	1 277	671	567	730	1 080
Mit Auskunft zum Pendlerverhalten	6 495	560	611	657	927	1 104	585	497	652	903
Davon:										
Innereigemeindliche Pendler	4 735	179	306	384	631	858	496	445	600	839
Pendler zwischen Gemeinden des Landes	1 634	364	291	258	273	223	80	44	46	54
Pendler über die Landesgrenze zusammen	126	16	15	15	22	24	9	8	6	11
Ohne Angabe zur Lage der Arbeitsstätte bzw. Schule/Hochschule 1)	862	59	76	95	125	141	71	61	67	169
weiblich										
Zusammen	6 878	588	662	702	978	1 171	622	527	655	973
Mit Auskunft zum Pendlerverhalten	6 014	519	572	606	851	1 034	548	471	589	823
Davon:										
Innereigemeindliche Pendlerinnen	4 449	171	285	342	595	825	483	429	546	772
Pendlerinnen zwischen Gemeinden des Landes	1 452	335	273	249	238	186	58	35	35	42
Pendlerinnen über die Landesgrenze zusammen	114	13	13	15	18	23	6	8	8	9
Ohne Angabe zur Lage der Arbeitsstätte bzw. Schule/Hochschule 1)	731	52	69	79	106	112	64	50	56	142
Insgesamt										
Zusammen	14 395	1 221	1 368	1 473	2 059	2 448	1 293	1 094	1 385	2 053
Mit Auskunft zum Pendlerverhalten	12 510	1 079	1 183	1 264	1 778	2 139	1 132	968	1 240	1 726
Davon:										
Innereigemeindliche Pendler/-innen	9 184	349	591	726	1 226	1 683	979	874	1 145	1 611
Pendler/-innen zwischen Gemeinden des Landes	3 086	700	564	508	512	409	138	79	81	96
Pendler/-innen über die Landesgrenze zusammen	240	30	28	30	40	47	15	15	15	20
Ohne Angabe zur Lage der Arbeitsstätte bzw. Schule/Hochschule 1)	1 594	111	145	174	230	253	135	110	123	311

1) Eiföchl. Personen, die nicht von der hiesigen Wohnung zur Arbeitsstätte bzw. Schule/Hochschule pendeln.

19 Erwerbstätige sowie Schüler/Schülerinnen und Studierende im April 1996 nach Zeitaufwand für den Hinweg zur Arbeitsstätte bzw. Schule/Hochschule sowie Erwerbstätige nach Wirtschaftsbereichen und Stellung im Beruf

1 000

Wirtschaftsbereich Stellung im Beruf Schulart	Insgesamt	Darunter mit Auskunft zum Pendler- verhalten 1)	Zeitaufwand für den Hinweg von ... bis unter ... Minuten					Gleiches Grund- stück
			Unter 10	10 - 30	30 - 60	1 Stunde und mehr	Ohne Angabe	
Erwerbstätige								
Männlich								
Land- und Forstwirtschaft; Fischerei								
Selbständige	284	265	88	11	/	/	9	151
Mithelfende Familienangehörige	40	38	11	/	/	/	/	24
Beamte	9	8	/	/	/	/	/	/
Angestellte 2)	63	59	19	24	7	/	/	/
Arbeiter 3)	266	247	91	106	26	7	/	13
Zusammen	662	617	212	145	38	12	17	193
Produzierendes Gewerbe								
Selbständige	672	587	222	133	51	29	36	117
Mithelfende Familienangehörige	9	7	/	/	/	/	/	/
Beamte	13	12	/	6	/	/	/	/
Angestellte 2)	2 655	2 418	433	1 180	548	172	66	19
Arbeiter 3)	6 303	5 791	1 417	3 000	926	291	129	28
Zusammen	9 651	8 816	2 077	4 321	1 529	492	231	166
Handel, Gastgewerbe und Verkehr								
Selbständige	732	644	256	163	48	26	35	116
Mithelfende Familienangehörige	22	18	9	/	/	/	/	5
Beamte	245	225	32	114	53	20	5	/
Angestellte 2)	1 587	1 424	286	656	307	106	48	21
Arbeiter 3)	1 666	1 522	353	780	262	74	36	17
Zusammen	4 252	3 833	936	1 715	671	225	125	160
Sonstige Dienstleistungen								
Selbständige	805	684	225	196	66	33	48	114
Mithelfende Familienangehörige	8	7	/	/	/	/	/	/
Beamte	1 502	1 245	234	600	268	101	37	6
Angestellte 2)	2 787	2 508	485	1 199	559	165	73	28
Arbeiter 3)	1 039	953	245	480	151	36	21	20
Zusammen	6 140	5 397	1 192	2 476	1 045	335	179	170
Zusammen								
Selbständige	2 492	2 180	791	503	169	89	129	498
Mithelfende Familienangehörige	79	71	26	6	/	/	/	33
Beamte	1 769	1 490	271	723	326	121	42	7
Angestellte 2)	7 092	6 410	1 223	3 058	1 421	447	189	73
Arbeiter 3)	9 273	8 513	2 106	4 367	1 365	407	191	78
Zusammen	20 706	18 664	4 417	8 658	3 283	1 064	553	689
Weiblich								
Land- und Forstwirtschaft; Fischerei								
Selbständige	47	44	14	/	/	/	/	25
Mithelfende Familienangehörige	149	138	36	/	/	/	/	95
Beamtinnen	/	/	/	/	/	/	/	/
Angestellte 2)	59	52	21	21	/	/	/	/
Arbeiterinnen 3)	159	147	56	51	15	/	/	19
Zusammen	414	381	128	77	19	/	10	143
Produzierendes Gewerbe								
Selbständige	85	74	27	14	/	/	/	22
Mithelfende Familienangehörige	41	37	15	5	/	/	/	14
Beamtinnen	/	/	/	/	/	/	/	/
Angestellte 2)	1 560	1 426	372	694	221	47	35	57
Arbeiterinnen 3)	1 242	1 147	382	586	120	15	21	22
Zusammen	2 930	2 686	796	1 301	348	64	61	115
Handel, Gastgewerbe und Verkehr								
Selbständige	334	298	128	70	18	6	14	62
Mithelfende Familienangehörige	89	59	25	10	/	/	/	18
Beamtinnen	84	57	8	32	13	/	/	/
Angestellte 2)	2 525	2 285	645	1 130	333	68	55	53
Arbeiterinnen 3)	939	861	298	1 414	100	18	17	15
Zusammen	3 931	3 559	1 104	1 656	466	96	90	147
Sonstige Dienstleistungen								
Selbständige	450	389	124	113	35	12	26	80
Mithelfende Familienangehörige	47	39	15	9	/	/	/	11
Beamtinnen	624	560	120	295	108	23	13	/
Angestellte 2)	5 517	5 019	1 277	2 552	849	155	126	61
Arbeiterinnen 3)	1 363	1 247	460	590	133	19	22	22
Zusammen	8 001	7 254	1 996	3 558	1 126	209	189	176
Zusammen								
Selbständige	916	806	294	200	58	20	45	189
Mithelfende Familienangehörige	306	272	91	26	5	/	10	138
Beamtinnen	692	620	128	328	122	26	15	/
Angestellte 2)	9 660	8 782	2 315	4 397	1 407	271	217	175
Arbeiterinnen 3)	3 702	3 401	1 197	1 641	367	55	63	78
Zusammen	15 276	13 861	4 025	6 532	1 959	374	360	581

1) Nur Personen, die von der hiesigen Wohnung zur Arbeitsstätte bzw. Schule/Hochschule pendeln.

2) Einschl. Auszubildende in anerkannten kaufmännischen und technischen Ausbildungsberufen.

3) Einschl. Auszubildende in anerkannten gewerblichen Ausbildungsberufen.

4) Einschl. Ohne Angabe zur Art der besuchten Schule.

19 Erwerbstätige sowie Schüler/Schülerinnen und Studierende im April 1996 nach Zeitaufwand für den Hinweg zur Arbeitsstätte bzw. Schule/Hochschule sowie Erwerbstätige nach Wirtschaftsbereichen und Stellung im Beruf

1 000

Wirtschaftsbereich Stellung im Beruf Schulart	Insgesamt	Darunter mit Auskunft zum Pendler- verhalten 1)	Zeitaufwand für den Hinweg von ... bis unter ... Minuten					Gleiches Grund- stück
			Unter 10	10 - 30	30 - 60	1 Stunde und mehr	Ohne Angabe	
Erwerbstätige Insgesamt								
Land- und Forstwirtschaft; Fischerei								
Selbständige	331	309	103	13	/	/	11	176
Mithelfende Familienangehörige	189	176	48	/	/	/	5	120
Beamte/Beamtinnen	10	9	/	/	/	/	/	/
Angestellte 2)	121	111	40	44	11	5	/	8
Arbeiter/-innen 3)	425	394	147	158	40	9	8	31
Zusammen	1 076	999	340	222	57	16	27	336
Produzierendes Gewerbe								
Selbständige	757	662	249	148	55	31	39	139
Mithelfende Familienangehörige	50	44	18	7	/	/	/	15
Beamte/Beamtinnen	16	15	/	7	/	/	/	/
Angestellte 2)	4 215	3 844	805	1 874	770	219	101	76
Arbeiter/-innen 3)	7 544	6 938	1 800	3 586	1 046	306	150	49
Zusammen	12 581	11 502	2 873	5 622	1 877	557	293	281
Handel, Gastgewerbe und Verkehr								
Selbständige	1 066	942	384	233	66	32	49	178
Mithelfende Familienangehörige	91	77	34	12	/	/	/	23
Beamte/Beamtinnen	310	282	40	146	66	22	7	/
Angestellte 2)	4 112	3 709	931	1 787	640	174	103	74
Arbeiter/-innen 3)	2 605	2 383	851	1 194	362	92	52	32
Zusammen	8 183	7 393	2 040	3 372	1 137	321	215	307
Sonstige Dienstleistungen								
Selbständige	1 255	1 073	349	309	101	45	74	194
Mithelfende Familienangehörige	55	46	18	10	/	/	/	13
Beamte/Beamtinnen	2 126	1 805	354	895	376	124	49	7
Angestellte 2)	8 304	7 527	1 762	3 750	1 408	319	199	89
Arbeiter/-innen 3)	2 401	2 200	705	1 070	284	55	43	42
Zusammen	14 141	12 652	3 189	6 034	2 171	544	368	346
Zusammen								
Selbständige	3 409	2 985	1 085	703	226	109	174	688
Mithelfende Familienangehörige	385	343	118	32	7	/	13	171
Beamte/Beamtinnen	2 461	2 110	399	1 051	448	147	57	8
Angestellte 2)	16 752	15 192	3 538	7 455	2 828	718	406	247
Arbeiter/-innen 3)	12 975	11 914	3 303	6 008	1 732	462	253	156
Zusammen	35 982	32 545	8 442	15 250	5 242	1 438	903	1 270
Schüler / Schülerinnen, Studierende								
Männlich								
Zusammen 4)	7 517	6 495	2 149	3 219	833	217	61	17
Darunter:								
Allgemeinbildende Schulen	5 288	4 816	1 913	2 474	362	28	28	12
Berufsbildende Schulen	2 203	1 670	234	740	469	188	33	5
Weiblich								
Zusammen 4)	6 878	6 014	1 971	3 007	782	186	55	14
Darunter:								
Allgemeinbildende Schulen	5 062	4 633	1 774	2 400	390	31	27	9
Berufsbildende Schulen	1 792	1 373	194	601	390	154	28	5
Insgesamt								
Zusammen 4)	14 395	12 510	4 119	6 226	1 614	404	116	31
Darunter:								
Allgemeinbildende Schulen	10 350	9 449	3 687	4 874	753	60	55	20
Berufsbildende Schulen	3 995	3 042	428	1 342	859	342	60	11

1) Nur Personen, die von der hiesigen Wohnung zur Arbeitsstätte bzw. Schule/Hochschule pendeln.

2) Einschl. Auszubildende in anerkannten kaufmännischen und technischen Ausbildungsberufen.

3) Einschl. Auszubildende in anerkannten gewerblichen Ausbildungsberufen.

4) Einschl. Ohne Angabe zur Art der besuchten Schule.

20 Erwerbstätige sowie Schüler/Schülerinnen und Studierende im April 1996 nach der Entfernung für den Hinweg zur Arbeitsstätte bzw. Schule/Hochschule sowie Erwerbstätige nach Wirtschaftsbereichen und Stellung im Beruf

1 000

Wirtschaftsbereich Stellung im Beruf Schulert	Insgesamt	Darunter mit Auskunft zum Pendler- verhalten 1)	Entfernung für den Hinweg von ... bis unter ... km					Gleiches Grund- stück
			Unter 10	10 - 25	25 - 50	50 und mehr	Ohne Angabe	
Erwerbstätige								
Männlich								
Land- und Forstwirtschaft; Fischerei								
Selbständige	284	265	97	5	/	/	9	151
Mithelfende Familienangehörige	40	38	12	/	/	/	/	24
Beamte	9	8	/	/	/	/	/	/
Angestellte 2)	63	59	30	15	5	/	/	/
Arbeiter 3)	266	247	150	62	14	/	/	13
Zusammen	662	617	292	85	22	9	16	193
Produzierendes Gewerbe								
Selbständige	672	587	294	82	34	27	33	117
Mithelfende Familienangehörige	9	7	/	/	/	/	/	/
Beamte	13	12	5	/	/	/	/	/
Angestellte 2)	2 655	2 418	945	832	372	189	61	19
Arbeiter 3)	6 303	5 791	2 889	1 923	604	231	116	28
Zusammen	9 651	8 816	4 138	2 842	1 012	448	210	166
Handel, Gastgewerbe und Verkehr								
Selbständige	732	644	349	86	32	29	32	116
Mithelfende Familienangehörige	22	18	11	/	/	/	/	5
Beamte	245	225	85	76	40	20	/	/
Angestellte 2)	1 587	1 424	596	457	196	110	44	21
Arbeiter 3)	1 666	1 522	760	493	157	61	33	17
Zusammen	4 252	3 833	1 800	1 113	425	220	115	160
Sonstige Dienstleistungen								
Selbständige	805	684	340	109	41	34	46	114
Mithelfende Familienangehörige	8	7	/	/	/	/	/	/
Beamte	1 502	1 245	530	375	187	115	31	6
Angestellte 2)	2 787	2 508	1 156	769	333	154	68	28
Arbeiter 3)	1 039	953	539	270	80	26	19	20
Zusammen	6 140	5 397	2 569	1 524	642	328	164	170
Zusammen								
Selbständige	2 492	2 180	1 080	282	109	91	119	498
Mithelfende Familienangehörige	79	71	31	/	/	/	/	33
Beamte	1 769	1 490	623	457	230	137	36	7
Angestellte 2)	7 082	6 410	2 727	2 072	907	457	175	73
Arbeiter 3)	9 273	8 513	4 338	2 749	855	321	173	78
Zusammen	20 706	18 664	8 800	5 564	2 101	1 006	505	689
Weiblich								
Land- und Forstwirtschaft; Fischerei								
Selbständige	47	44	16	/	/	/	/	25
Mithelfende Familienangehörige	149	138	38	/	/	/	/	95
Beamtinnen	/	/	/	/	/	/	/	/
Angestellte 2)	59	52	34	10	/	/	/	/
Arbeiterinnen 3)	159	147	90	28	6	/	/	19
Zusammen	414	381	179	41	8	/	9	143
Produzierendes Gewerbe								
Selbständige	85	74	36	8	/	/	/	22
Mithelfende Familienangehörige	41	37	18	/	/	/	/	14
Beamtinnen	/	/	/	/	/	/	/	/
Angestellte 2)	1 560	1 426	754	425	125	33	32	57
Arbeiterinnen 3)	1 242	1 147	743	302	53	9	18	22
Zusammen	2 930	2 686	1 552	737	183	44	55	115
Handel, Gastgewerbe und Verkehr								
Selbständige	334	298	172	36	10	5	13	62
Mithelfende Familienangehörige	69	59	32	/	/	/	/	18
Beamtinnen	84	57	23	21	8	/	/	/
Angestellte 2)	2 525	2 285	1 353	618	165	45	51	53
Arbeiterinnen 3)	939	861	577	202	41	9	16	15
Zusammen	3 931	3 559	2 158	882	225	63	84	147
Sonstige Dienstleistungen								
Selbständige	450	389	194	61	19	10	24	80
Mithelfende Familienangehörige	47	39	21	/	/	/	/	11
Beamtinnen	624	560	287	175	63	22	12	/
Angestellte 2)	5 517	5 019	2 924	1 432	391	94	117	61
Arbeiterinnen 3)	1 363	1 247	911	249	37	7	20	22
Zusammen	8 001	7 254	4 337	1 920	512	134	174	176
Zusammen								
Selbständige	916	806	419	106	33	18	41	189
Mithelfende Familienangehörige	306	272	110	11	/	/	9	138
Beamtinnen	682	620	312	197	71	26	14	/
Angestellte 2)	9 660	8 782	5 065	2 486	684	173	200	175
Arbeiterinnen 3)	3 702	3 401	2 321	781	138	26	57	78
Zusammen	15 276	13 881	8 226	3 580	929	243	322	581

- 1) Nur Personen, die von der hiesigen Wohnung zur Arbeitsstätte bzw. Schule/Hochschule pendeln.
- 2) Einschl. Auszubildende in anerkannten kaufmännischen und technischen Ausbildungsberufen.
- 3) Einschl. Auszubildende in anerkannten gewerblichen Ausbildungsberufen.
- 4) Einschl. Ohne Angabe zur Art der besuchten Schule.

20 Erwerbstätige sowie Schüler/Schülerinnen und Studierende im April 1996 nach der Entfernung für den Hinweg zur Arbeitsstätte bzw. Schule/Hochschule sowie Erwerbstätige nach Wirtschaftsbereichen und Stellung im Beruf
1 000

Wirtschaftsbereich Stellung im Beruf Schulart	Insgesamt	Darunter mit Auskunft zum Pendler- verhalten 1)	Entfernung für den Hinweg von ... bis unter ... km					Gleiches Grund- stück
			Unter 10	10 - 25	25 - 50	50 und mehr	Ohne Angabe	
Erwerbstätige Insgesamt								
Land- und Forstwirtschaft; Fischerei								
Selbständige	331	309	113	6	/	/	10	176
Mithelfende Familienangehörige	189	176	50	/	/	/	/	120
Beamte/Beamtinnen	10	9	/	/	/	/	/	/
Angestellte 2)	121	111	64	25	7	5	/	8
Arbeiter/-innen 3)	425	394	240	90	20	/	8	31
Zusammen	1 076	999	471	125	31	12	25	336
Produzierendes Gewerbe								
Selbständige	757	662	331	90	37	28	36	139
Mithelfende Familienangehörige	50	44	22	/	/	/	/	16
Beamte/Beamtinnen	16	15	6	/	/	/	/	/
Angestellte 2)	4 215	3 844	1 699	1 257	498	222	92	76
Arbeiter/-innen 3)	7 544	6 938	3 632	2 225	657	240	134	49
Zusammen	12 581	11 502	5 690	3 579	1 196	482	265	281
Handel, Gastgewerbe und Verkehr								
Selbständige	1 066	942	521	122	42	34	45	178
Mithelfende Familienangehörige	91	77	43	6	/	/	/	23
Beamte/Beamtinnen	310	282	108	97	47	23	6	/
Angestellte 2)	4 112	3 709	1 950	1 075	361	154	96	74
Arbeiter/-innen 3)	2 605	2 383	1 337	696	198	70	49	32
Zusammen	8 183	7 393	3 959	1 935	650	283	198	307
Sonstige Dienstleistungen								
Selbständige	1 255	1 073	535	170	61	44	69	194
Mithelfende Familienangehörige	55	46	26	/	/	/	/	13
Beamte/Beamtinnen	2 126	1 805	817	550	250	137	43	7
Angestellte 2)	8 304	7 527	4 079	2 201	725	248	185	89
Arbeiter/-innen 3)	2 401	2 200	1 450	519	118	33	39	42
Zusammen	14 141	12 652	6 906	3 444	1 154	463	338	346
Zusammen								
Selbständige	3 409	2 985	1 499	388	142	108	160	688
Mithelfende Familienangehörige	385	343	141	14	/	/	11	171
Beamte/Beamtinnen	2 461	2 110	935	653	301	162	50	8
Angestellte 2)	16 752	15 192	7 792	4 558	1 590	630	375	247
Arbeiter/-innen 3)	12 975	11 914	6 659	3 530	993	347	230	156
Zusammen	35 982	32 545	17 026	9 143	3 031	1 249	826	1 270
Schüler / Schülerinnen, Studierende								
Männlich								
Zusammen 4)	7 517	6 495	4 903	1 070	297	152	56	17
Derunter:								
Allgemeinbildende Schulen	5 288	4 816	4 189	543	41	8	24	12
Berufsbildende Schulen	2 203	1 670	709	525	255	144	31	5
Weiblich								
Zusammen 4)	6 878	6 014	4 633	966	245	107	50	14
Derunter:								
Allgemeinbildende Schulen	5 062	4 633	4 005	544	45	6	23	9
Berufsbildende Schulen	1 792	1 373	622	420	199	100	26	5
Insgesamt								
Zusammen 4)	14 395	12 510	9 536	2 036	542	259	106	31
Derunter:								
Allgemeinbildende Schulen	10 350	9 449	8 194	1 087	86	14	48	20
Berufsbildende Schulen	3 995	3 042	1 331	945	454	244	58	11

- 1) Nur Personen, die von der hiesigen Wohnung zur Arbeitsstätte bzw. Schule/Hochschule pendeln.
2) Einschl. Auszubildende in anerkannten kaufmännischen und technischen Ausbildungsberufen.
3) Einschl. Auszubildende in anerkannten gewerblichen Ausbildungsberufen.
4) Einschl. Ohne Angabe zur Art der besuchten Schule.

21 Erwerbstätige sowie Schüler/Schülerinnen und Studierende im April 1996 nach dem für die längste Strecke benutzten Verkehrsmittel zur Arbeitsstätte bzw. Schule/Hochschule sowie Erwerbstätige nach Wirtschaftsbereichen und Stellung im Beruf

1 000

Wirtschaftsbereich	Ins-gesamt	Dar. mit Auskunft zum Pendlerverhalten 1)	Für die längste Strecke benutztes Verkehrsmittel									Gleiches Grundstück	
			Bus	U-/S-Bahn, Straßenbahn	Eisenbahn	PKW, und zwar		Motorrad, Moped, Mofa	Fahrrad	zu Fuß	Sonstiges		Ohne Angabe
						Selbstfahrer/-innen	Mitfahrer/-innen						
Stellung im Beruf													
Schulart													
Erwerbstätige													
Männlich													
Land- u. Forstwirtschaft; Fischerei													
Selbständige	284	265	/	/	/	25	/	/	/	64	8	12	151
Mithelfende													
Familienangeh.	40	38	-	-	-	/	/	/	/	9	/	/	24
Beamte	9	8	/	-	/	6	-	-	/	-	/	/	/
Angestellte 2)	63	59	/	/	/	39	/	/	/	6	/	/	/
Arbeiter 3)	266	247	10	6	/	116	10	13	32	36	/	6	13
Zusammen	662	617	12	7	/	186	12	15	40	116	13	22	193
Produzierendes Gewerbe													
Selbständige	672	587	/	/	/	308	/	/	7	101	9	32	117
Mithelfende													
Familienangeh.	9	7	/	-	-	/	-	/	/	/	/	/	/
Beamte	13	12	/	/	/	8	/	/	/	/	-	/	/
Angestellte 2)	2 655	2 418	61	91	34	1 831	47	22	132	104	11	67	19
Arbeiter 3)	6 303	5 791	256	172	46	3 792	352	156	424	369	50	146	28
Zusammen	9 651	8 816	321	268	83	5 941	403	179	564	577	69	246	166
Handel, Gastgewerbe und Verkehr													
Selbständige	732	644	/	5	/	327	/	/	12	123	11	37	116
Mithelfende													
Familienangeh.	22	18	/	/	-	/	/	/	/	/	/	/	5
Beamte	245	225	8	16	22	144	/	/	14	9	/	6	/
Angestellte 2)	1 587	1 424	46	81	26	994	26	13	60	97	11	48	21
Arbeiter 3)	1 666	1 522	65	89	27	980	42	39	99	106	14	44	17
Zusammen	4 252	3 833	123	192	77	2 450	77	57	186	339	36	136	160
Sonstige Dienstleistungen													
Selbständige	805	684	5	15	/	377	/	/	17	94	7	45	114
Mithelfende													
Familienangeh.	8	7	/	-	/	/	/	-	/	/	-	/	/
Beamte	1 502	1 245	31	64	40	851	25	12	87	73	/	42	6
Angestellte 2)	2 787	2 508	92	218	66	1 580	35	22	189	187	8	83	28
Arbeiter 3)	1 039	953	75	61	10	503	31	24	93	100	7	28	20
Zusammen	6 140	5 397	204	359	120	3 323	96	60	386	455	25	199	170
Zusammen													
Selbständige	2 492	2 180	14	24	7	1 036	14	/	40	381	34	127	498
Mithelfende													
Familienangeh.	79	71	/	/	/	9	/	/	/	18	/	/	33
Beamte	1 769	1 490	40	81	63	1 019	27	14	102	84	/	49	7
Angestellte 2)	7 092	6 410	199	391	126	4 445	109	59	384	394	30	200	73
Arbeiter 3)	9 273	8 513	406	328	86	5 392	435	232	648	611	74	224	78
Zusammen	20 706	18 664	660	826	282	11 901	587	310	1 176	1 487	143	603	689

- 1) Nur Personen, die von der hiesigen Wohnung zur Arbeitsstätte bzw. Schule/Hochschule pendeln.
 2) Einschl. Auszubildende in anerkannten kaufmännischen und technischen Ausbildungsberufen.
 3) Einschl. Auszubildende in anerkannten gewerblichen Ausbildungsberufen.
 4) Einschl. Ohne Angabe zur Art der besuchten Schule.

21 Erwerbstätige sowie Schüler/Schülerinnen und Studierende im April 1996 nach dem für die längste Strecke benutzten Verkehrsmittel zur Arbeitsstätte bzw. Schule/Hochschule sowie Erwerbstätige nach Wirtschaftsbereichen und Stellung im Beruf

1 000

Wirtschaftsbereich	Ins-gesamt	Dar. mit Auskunft zum Pendlerverhalten 1)	Für die längste Strecke benutztes Verkehrsmittel									Gleiches Grundstück		
			Bus	U-/S-Bahn, Straßenbahn	Eisenbahn	PKW, und zweier		Motorrad, Moped, Mofa	Fahrrad	zu Fuß	Sonstiges		Ohne Angabe	
						Selbstfahrer/-innen	Mitfahrer/-innen							
Stellung im Beruf														
Schulart														
Erwerbstätige														
Weiblich														
Land- u. Forstwirtschaft; Fischerei														
Selbständige	47	44	/	/	/	/	/	/	-	/	10	/	/	25
Mithelfende									/	/	29	/	6	95
Familienangeh.	149	138	/	-	-	-	-	-	-	-	-	-	-	-
Beamtinnen	/	/	/	/	/	25	/	/	7	8	/	/	/	/
Angestellte 2)	59	52	/	/	/	43	12	/	24	26	/	/	/	19
Arbeiterinnen3)	159	147	9	/	/	43	12	/	24	26	/	/	/	19
Zusammen	414	381	12	6	/	76	15	/	34	73	/	/	13	143
Produzierendes Gewerbe														
Selbständige	85	74	/	/	/	25	/	/	/	14	/	/	/	22
Mithelfende									/	/	9	/	/	14
Familienangeh.	41	37	/	/	-	7	/	-	/	/	/	/	/	/
Beamtinnen	/	/	/	/	-	/	-	-	/	/	/	/	/	/
Angestellte 2)	1 560	1 426	76	92	17	806	85	/	94	148	/	/	43	57
Arbeiterinnen3)	1 242	1 147	123	51	10	474	133	7	120	173	/	/	29	22
Zusammen	2 930	2 686	201	145	27	1 313	222	11	217	345	11	79	79	115
Handel, Gastgewerbe und Verkehr														
Selbständige	334	298	5	5	/	117	10	/	8	71	/	15	62	
Mithelfende														
Familienangeh.	69	59	/	/	/	12	6	-	/	14	/	/	18	
Beamtinnen	64	57	/	6	/	34	/	/	/	/	/	/	-	
Angestellte 2)	2 525	2 285	215	213	42	1 066	106	10	185	318	9	69	53	
Arbeiterinnen3)	939	861	96	75	12	316	52	/	100	160	5	25	15	
Zusammen	3 931	3 559	319	299	58	1 545	177	15	289	566	19	115	147	
Sonstige Dienstleistungen														
Selbständige	450	389	6	15	/	172	7	/	15	60	/	27	80	
Mithelfende														
Familienangeh.	47	39	/	/	-	11	/	-	/	8	/	/	11	
Beamtinnen	624	560	19	48	11	363	22	/	41	35	/	16	/	
Angestellte 2)	5 517	5 019	370	523	91	2 526	203	20	453	604	16	153	61	
Arbeiterinnen3)	1 363	1 247	182	108	11	354	72	6	180	275	7	29	22	
Zusammen	8 001	7 254	578	695	114	3 425	307	28	690	982	32	228	176	
Zusammen														
Selbständige	916	806	13	22	/	318	19	/	27	154	10	48	189	
Mithelfende														
Familienangeh.	306	272	/	/	/	32	12	/	6	61	6	14	138	
Beamtinnen	692	620	22	54	13	399	26	/	45	38	/	18	/	
Angestellte 2)	9 660	8 782	662	829	150	4 424	395	34	738	1 078	30	267	175	
Arbeiterinnen3)	3 702	3 401	410	238	34	1 187	269	21	424	635	17	87	78	
Zusammen	15 276	13 881	1 110	1 145	201	6 360	721	58	1 240	1 966	65	435	581	

- 1) Nur Personen, die von der hiesigen Wohnung zur Arbeitsstätte bzw. Schule/Hochschule pendeln.
 2) Einschl. Auszubildende in anerkannten kaufmännischen und technischen Ausbildungsberufen.
 3) Einschl. Auszubildende in anerkannten gewerblichen Ausbildungsberufen.
 4) Einschl. Ohne Angabe zur Art der besuchten Schule.

21 Erwerbstätige sowie Schüler/Schülerinnen und Studierende im April 1996 nach dem für die längste Strecke benutzten Verkehrsmittel zur Arbeitsstätte bzw. Schule/Hochschule sowie Erwerbstätige nach Wirtschaftsbereichen und Stellung im Beruf
1 000

Wirtschaftsbereich Stellung im Beruf Schulart	Ins-gesamt	Dar. mit Auskunft zum Pendlerverhalten 1)	Für die längste Strecke benutztes Verkehrsmittel									Gleiches Grundstück	
			Bus	U-/S-Bahn, Straßenbahn	Eisenbahn	PKW, und zwar		Motorrad, Moped, Mofa	Fahrrad	zu Fuß	Sonstiges		Ohne Angabe
						Selbstfahrer/-innen	Mitfahrer/-innen						
Erwerbstätige													
Insgesamt													
Land- u. Forstwirtschaft; Fischerei													
Selbständige	331	309	/	/	/	29	/	/	/	74	9	14	176
Mithelfende Familienangeh.	189	176	/	-	-	/	/	/	/	38	/	7	120
Beamte/Beamtinnen	10	9	/	-	/	6	-	-	/	/	-	/	/
Angestellte 2)	121	111	/	/	/	65	/	/	/	11	14	/	8
Arbeiter/-innen 3)	425	394	19	10	/	159	22	16	56	62	/	10	31
Zusammen	1 076	999	24	13	/	262	27	18	74	189	17	35	336
Produzierendes Gewerbe													
Selbständige	757	662	/	6	/	333	5	/	9	115	10	37	139
Mithelfende Familienangeh.	50	44	/	/	-	9	/	/	/	11	/	/	16
Beamte/Beamtinnen	16	15	/	/	/	9	/	/	/	/	-	/	/
Angestellte 2)	4 215	3 844	137	182	50	2 636	132	26	226	252	15	110	76
Arbeiter/-innen 3)	7 544	6 938	379	223	57	4 266	485	163	544	543	54	175	49
Zusammen	12 581	11 502	521	413	110	7 254	625	190	781	922	80	325	281
Handel, Gastgewerbe und Verkehr													
Selbständige	1 066	942	10	11	/	443	15	/	21	194	14	52	178
Mithelfende Familienangeh.	91	77	/	/	/	17	7	/	/	19	/	/	23
Beamte/Beamtinnen	310	282	11	22	25	178	6	/	18	11	/	9	/
Angestellte 2)	4 112	3 709	260	294	69	2 061	132	23	245	415	20	117	74
Arbeiter/-innen 3)	2 605	2 383	160	164	39	1 297	94	44	199	266	19	68	32
Zusammen	8 183	7 393	442	491	135	3 995	254	72	485	905	54	252	307
Sonstige Dienstleistungen													
Selbständige	1 255	1 073	12	30	6	549	12	/	33	153	11	72	194
Mithelfende Familienangeh.	55	46	/	/	/	12	/	-	/	9	/	/	13
Beamte/Beamtinnen	2 126	1 805	50	113	51	1 224	47	13	128	109	6	57	7
Angestellte 2)	8 304	7 527	462	741	157	4 107	238	42	641	791	24	236	89
Arbeiter/-innen 3)	2 401	2 200	257	170	21	857	103	30	273	374	15	58	42
Zusammen	14 141	12 652	783	1 054	235	6 749	402	88	1 076	1 436	57	426	346
Zusammen													
Selbständige	3 409	2 985	27	46	10	1 354	33	6	67	535	44	175	688
Mithelfende Familienangeh.	385	343	/	/	/	41	14	/	8	78	7	17	171
Beamte/Beamtinnen	2 461	2 110	62	135	76	1 418	53	16	147	121	6	67	8
Angestellte 2)	16 752	15 192	862	1 220	276	8 868	504	92	1 123	1 472	60	467	247
Arbeiter/-innen 3)	12 975	11 914	816	567	120	6 579	704	253	1 072	1 246	92	311	156
Zusammen	35 982	32 545	1 770	1 970	483	18 261	1 308	368	2 416	3 452	208	1 038	1 270
Schüler/Schülerinnen, Studierende													
Zusammen 4)	7 517	6 495	1 830	481	182	605	229	82	939	1 978	30	122	17
Darunter:													
Allgemeinbildende Schulen	5 288	4 816	1 547	223	57	48	173	33	755	1 876	20	73	12
Berufsbildende Schulen	2 203	1 670	280	258	124	556	56	50	183	100	10	48	5
Zusammen 4)	6 878	6 014	1 849	486	180	393	227	24	807	1 905	26	103	14
Darunter:													
Allgemeinbildende Schulen	5 062	4 633	1 559	240	59	38	176	14	652	1 803	19	65	9
Berufsbildende Schulen	1 792	1 373	287	246	121	354	51	11	154	100	7	37	5
Zusammen 4)	14 395	12 510	3 679	966	363	998	456	106	1 747	3 883	57	224	31
Darunter:													
Allgemeinbildende Schulen	10 350	9 449	3 105	462	117	86	349	46	1 408	3 679	39	138	20
Berufsbildende Schulen	3 995	3 042	567	503	245	910	107	60	336	200	17	85	11

1) Nur Personen, die von der hiesigen Wohnung zur Arbeitsstätte bzw. Schule/Hochschule pendeln.

2) Einschl. Auszubildende in anerkannten kaufmännischen und technischen Ausbildungsberufen.

3) Einschl. Auszubildende in anerkannten gewerblichen Ausbildungsberufen.

4) Einschl. Ohne Angabe zur Art der besuchten Schule.

22 Erwerbstätige im April 1996 nach Gemeindegrößenklassen, Entfernung für den Hinweg und dem für die längste Wegstrecke benutzten Verkehrsmittel zur Arbeitsstätte

1 000

Gemeindegrößenklasse Entfernung für den Hinweg	Insgesamt	Der. mit Auskunzt zum Pendlerverhalten 1)	Für die längste Strecke benutztes Verkehrsmittel									Gleiches Grundstück	
			Bus	U-/S-Bahn, Straßenbahn	Eisenbahn	PKW, und zwar		Motorrad, Moped, Mofa	Fahrrad	zu Fuß	Sonstiges		Ohne Angabe
						Selbstfahrer/-innen	Mitfahrer/-innen						
Männlich													
Unter 10 000 Einwohner zus. Darunter:	5 977	5 429	140	42	82	3 633	216	112	256	430	50	170	297
Unter 10 km	2 087	2 087	41	/	/	1 156	79	73	245	428	22	35	-
10 - 25 km	1 756	1 756	63	15	22	1 509	78	33	11	-	12	13	-
25 - 50 km	780	780	27	18	27	650	37	6	-	-	7	8	-
50 km u. mehr	374	374	9	5	29	297	20	/	/	/	8	/	-
Ohne Angabe	135	135	/	/	/	21	/	-	/	/	/	109	-
Gleiches Grundstück	297	297	-	-	-	-	-	-	-	-	-	-	297
10 000 - 20 000 Einwohner zus. Darunter:	3 051	2 749	66	51	50	1 816	95	45	172	239	21	81	112
Unter 10 km	1 217	1 217	24	6	5	681	40	32	162	238	11	18	-
10 - 25 km	833	833	29	25	13	700	34	11	11	-	/	/	-
25 - 50 km	350	350	9	15	15	289	14	/	/	-	/	/	-
50 km u. mehr	171	171	/	/	16	135	7	/	/	-	/	/	-
Ohne Angabe	66	66	/	/	/	11	/	-	/	/	/	52	-
Gleiches Grundstück	112	112	-	-	-	-	-	-	-	-	-	-	112
20 000 - 50 000 Einwohner zus. Darunter:	3 547	3 197	84	66	62	2 082	110	54	241	276	25	87	110
Unter 10 km	1 596	1 596	44	9	/	912	50	39	231	275	15	18	-
10 - 25 km	852	852	29	36	18	701	35	12	10	-	/	8	-
25 - 50 km	397	397	8	18	25	322	16	/	-	-	/	/	-
50 km u. mehr	169	169	/	/	16	134	8	/	-	-	/	/	-
Ohne Angabe	72	72	/	/	/	13	/	/	/	/	/	57	-
Gleiches Grundstück	110	110	-	-	-	-	-	-	-	-	-	-	110
50 000 - 100 000 Einwohner zus. Darunter:	1 803	1 626	69	30	24	1 059	49	28	144	136	12	38	38
Unter 10 km	940	940	53	10	/	539	26	21	138	136	8	9	-
10 - 25 km	378	378	11	13	6	318	13	6	6	-	/	/	-
25 - 50 km	159	159	/	/	10	132	5	/	-	-	/	/	-
50 km u. mehr	80	80	/	/	7	65	/	/	-	-	/	/	-
Ohne Angabe	31	31	/	-	/	/	/	-	/	/	/	25	-
Gleiches Grundstück	38	38	-	-	-	-	-	-	-	-	-	-	38
100 000 - 200 000 Einwohner zus. Darunter:	1 446	1 315	88	40	19	827	35	23	105	105	7	36	30
Unter 10 km	781	781	66	25	/	437	17	18	99	105	/	8	-
10 - 25 km	312	312	19	10	/	252	12	5	6	-	/	/	-
25 - 50 km	101	101	/	/	6	86	/	/	-	-	/	/	-
50 km u. mehr	63	63	/	/	7	49	/	-	-	-	/	/	-
Ohne Angabe	28	28	/	-	-	/	-	-	-	/	/	24	-
Gleiches Grundstück	30	30	-	-	-	-	-	-	-	-	-	-	30
200 000 - 500 000 Einwohner zus. Darunter:	1 917	1 747	98	119	23	1 102	39	22	117	129	11	47	40
Unter 10 km	980	980	62	75	/	552	20	15	107	129	6	11	-
10 - 25 km	499	499	32	37	6	389	12	6	11	-	/	/	-
25 - 50 km	112	112	/	5	/	94	/	/	-	-	/	/	-
50 km u. mehr	76	76	/	/	9	59	/	-	-	-	/	/	-
Ohne Angabe	39	39	/	/	/	7	/	-	-	-	/	31	-
Gleiches Grundstück	40	40	-	-	-	-	-	-	-	-	-	-	40
500 000 und mehr Einwohner zus. Darunter:	2 965	2 802	115	477	22	1 382	44	26	140	172	18	145	62
Unter 10 km	1 199	1 199	68	203	/	564	19	15	126	171	12	17	-
10 - 25 km	934	934	41	230	/	606	17	9	14	-	/	9	-
25 - 50 km	203	203	5	38	5	146	/	/	/	-	/	/	-
50 km u. mehr	72	72	/	/	9	51	/	/	-	-	/	/	-
Ohne Angabe	133	133	/	/	/	14	/	/	-	/	/	114	-
Gleiches Grundstück	62	62	-	-	-	-	-	-	-	-	-	-	62
Insgesamt	20 706	18 684	660	826	282	11 901	587	310	1 176	1 487	143	603	689
Darunter:													
Unter 10 km	8 800	8 800	358	333	19	4 841	251	214	1 107	1 484	77	116	-
10 - 25 km	5 564	5 564	224	367	74	4 476	201	82	68	-	28	43	-
25 - 50 km	2 101	2 101	58	103	94	1 719	83	13	/	-	13	18	-
50 km u. mehr	1 006	1 006	18	20	94	791	47	/	/	-	19	15	-
Ohne Angabe	505	505	/	/	/	74	/	/	/	/	5	411	-
Gleiches Grundstück	689	689	-	-	-	-	-	-	-	-	-	-	689

1) Nur Personen, die von der hiesigen Wohnung zur Arbeitsstätte pendeln.

Gemeindegrößenklasse Entfernung für den Hinweg	Ins- gesamt	Dar. mit Auskunft zum Pendler- ver- halten 1)	Für die längste Strecke benutztes Verkehrsmittel									Gleiches Grund- stück	
			Bus	U-/S- Bahn, Straßen- bahn	Eisen- bahn	PKW, und zwar		Motor- rad, Moped, Mofa	Fahrrad	zu Fuß	Son- stiges		Ohne Angabe
						Selbst- fahrer/ -innen	Mit- fahrer/ -innen						
Weiblich													
Unter 10 000 Einwohner zus. Darunter:	4 233	3 859	192	45	61	2 051	236	19	315	541	16	119	264
Unter 10 km	1 901	1 901	78	10	6	794	112	14	306	539	11	30	-
10 - 25 km	1 187	1 187	95	18	25	931	93	/	8	-	/	10	-
25 - 50 km	339	339	16	14	17	263	24	/	/	-	/	/	-
50 km u. mehr	85	85	/	/	13	58	7	/	-	-	/	/	-
Ohne Angabe	84	84	/	/	/	5	/	-	/	/	/	74	-
Gleiches Grundstück	264	264	-	-	-	-	-	-	-	-	-	-	264
10 000 - 20 000 Einwohner zus. Darunter:	2 204	2 004	102	52	36	1 017	111	7	197	321	9	58	94
Unter 10 km	1 143	1 143	55	9	/	476	59	5	193	320	7	15	-
10 - 25 km	526	526	41	28	13	392	42	/	/	-	/	/	-
25 - 50 km	158	158	/	13	13	117	8	/	-	-	/	/	-
50 km u. mehr	41	41	/	/	6	29	/	/	-	-	/	/	-
Ohne Angabe	42	42	/	/	-	/	-	-	-	/	/	37	-
Gleiches Grundstück	94	94	-	-	-	-	-	-	-	-	-	-	94
20 000 - 50 000 Einwohner zus. Darunter:	2 582	2 350	146	71	47	1 130	133	11	272	378	12	58	91
Unter 10 km	1 497	1 497	104	18	/	611	83	9	266	377	9	18	-
10 - 25 km	507	507	37	36	19	366	37	/	6	-	/	/	-
25 - 50 km	172	172	/	16	17	122	10	/	-	-	/	/	-
50 km u. mehr	41	41	/	/	7	27	/	-	-	-	/	/	-
Ohne Angabe	41	41	/	/	/	/	/	-	/	/	/	36	-
Gleiches Grundstück	91	91	-	-	-	-	-	-	-	-	-	-	91
50 000 - 100 000 Einwohner zus. Darunter:	1 313	1 201	143	41	15	551	67	/	132	178	7	30	35
Unter 10 km	843	843	113	21	/	338	46	/	128	178	6	8	-
10 - 25 km	216	216	26	14	/	150	15	/	/	-	/	/	-
25 - 50 km	68	68	/	/	5	49	5	-	-	-	/	/	-
50 km u. mehr	19	19	/	/	/	13	/	-	-	-	/	/	-
Ohne Angabe	20	20	-	/	/	/	/	-	/	/	/	19	-
Gleiches Grundstück	35	35	-	-	-	-	-	-	-	-	-	-	35
100 000 - 200 000 Einwohner zus. Darunter:	1 081	993	150	77	10	413	49	/	90	147	5	26	21
Unter 10 km	706	706	118	55	/	249	34	/	86	147	/	7	-
10 - 25 km	189	189	30	18	/	121	12	/	/	-	/	/	-
25 - 50 km	43	43	/	/	/	32	/	/	/	-	/	/	-
50 km u. mehr	15	15	/	/	/	11	/	/	/	-	/	/	-
Ohne Angabe	19	19	/	/	-	/	/	-	/	-	/	18	-
Gleiches Grundstück	21	21	-	-	-	-	-	-	-	-	-	-	21
200 000 - 500 000 Einwohner zus. Darunter:	1 502	1 386	185	236	17	524	63	5	102	178	9	36	31
Unter 10 km	949	949	134	170	/	306	38	/	97	178	7	10	-
10 - 25 km	309	309	48	61	/	166	21	/	/	-	/	/	-
25 - 50 km	50	50	/	/	/	36	/	-	-	-	/	/	-
50 km u. mehr	22	22	/	/	5	14	/	/	/	-	/	/	-
Ohne Angabe	25	25	/	/	/	/	-	-	/	-	/	22	-
Gleiches Grundstück	31	31	-	-	-	-	-	-	-	-	-	-	31
500 000 und mehr Einwohner zus. Darunter:	2 362	2 089	192	623	14	675	62	7	132	222	9	108	45
Unter 10 km	1 188	1 188	129	309	/	338	36	/	124	222	7	17	-
10 - 25 km	646	646	58	272	/	271	23	/	8	-	/	7	-
25 - 50 km	100	100	/	38	/	51	/	/	-	-	/	/	-
50 km u. mehr	20	20	/	/	/	11	/	/	-	-	/	/	-
Ohne Angabe	90	90	/	/	/	/	/	-	/	/	-	82	-
Gleiches Grundstück	45	45	-	-	-	-	-	-	-	-	-	-	45
Insgesamt	15 276	13 881	1 110	1 145	201	6 360	721	58	1 240	1 966	65	435	581
Darunter:													
Unter 10 km	8 226	8 226	732	592	22	3 111	406	44	1 200	1 962	51	105	-
10 - 25 km	3 580	3 580	334	448	73	2 397	241	12	38	-	8	30	-
25 - 50 km	929	929	35	92	64	670	55	/	/	-	/	9	-
50 km u. mehr	243	243	6	9	41	162	17	/	/	-	/	/	-
Ohne Angabe	322	322	/	/	/	19	/	-	/	/	/	288	-
Gleiches Grundstück	581	581	-	-	-	-	-	-	-	-	-	-	581

1) Nur Personen, die von der hiesigen Wohnung zur Arbeitsstätte pendeln.

22 Erwerbstätige im April 1996 nach Gemeindegrößenklassen, Entfernung für den Hinweg und dem für die längste Wegstrecke benutzten Verkehrsmittel zur Arbeitsstätte

1 000

Gemeindegrößenklasse Entfernung für den Hinweg	Ins-gesamt	Dar. mit Auskunft zum Pendlerverhalten 1)	Für die längste Strecke benutztes Verkehrsmittel										Gleiches Grundstück
			Bus	U-/S-Bahn, Straßenbahn	Eisenbahn	PKW, und zwar		Motorrad, Moped, Mofa	Fahrrad	zu Fuß	Sonstiges	Ohne Angabe	
						Selbstfahrer/-innen	Mitfahrer/-innen						
Insgesamt													
Unter 10 000 Einwohner zus.	10 210	9 288	332	88	143	5 684	452	132	571	971	66	289	561
Darunter:													
Unter 10 km	3 987	3 987	119	14	9	1 949	191	87	551	968	33	65	-
10 - 25 km	2 943	2 943	157	33	47	2 440	171	37	19	-	14	23	-
25 - 50 km	1 118	1 118	44	32	44	913	61	6	/	-	/	11	-
50 km u. mehr	459	459	11	8	42	355	27	/	-	-	9	6	-
Ohne Angabe	219	219	/	/	/	26	/	-	/	/	/	183	-
Gleiches Grundstück	561	561	-	-	-	-	-	-	-	-	-	-	561
10 000 - 20 000 Einwohner zus.	5 255	4 753	168	103	86	2 833	206	52	369	560	30	139	207
Darunter:													
Unter 10 km	2 360	2 360	79	15	9	1 157	98	37	355	558	18	33	-
10 - 25 km	1 359	1 359	70	53	27	1 092	76	13	14	-	5	9	-
25 - 50 km	508	508	13	27	29	406	22	/	/	-	/	6	-
50 km u. mehr	212	212	/	6	22	164	9	/	-	-	/	/	-
Ohne Angabe	108	108	/	/	/	14	/	-	/	/	/	88	-
Gleiches Grundstück	207	207	-	-	-	-	-	-	-	-	-	-	207
20 000 - 50 000 Einwohner zus.	6 129	5 547	231	138	109	3 212	243	64	513	653	36	146	202
Darunter:													
Unter 10 km	3 093	3 093	148	27	6	1 523	133	48	497	652	23	36	-
10 - 25 km	1 359	1 359	66	72	37	1 066	72	13	16	-	6	11	-
25 - 50 km	569	569	13	34	42	445	26	/	-	-	/	/	-
50 km u. mehr	210	210	/	/	24	161	12	/	-	-	/	/	-
Ohne Angabe	113	113	/	/	/	16	/	/	/	/	/	93	-
Gleiches Grundstück	202	202	-	-	-	-	-	-	-	-	-	-	202
50 000 - 100 000 Einwohner zus.	3 115	2 827	211	70	40	1 610	115	32	276	314	18	67	72
Darunter:													
Unter 10 km	1 783	1 783	166	31	/	877	72	24	266	314	13	17	-
10 - 25 km	594	594	37	28	10	468	28	7	10	-	/	/	-
25 - 50 km	226	226	7	10	15	181	11	/	-	-	/	/	-
50 km u. mehr	100	100	/	/	11	78	/	-	-	-	/	/	-
Ohne Angabe	52	52	/	/	/	5	/	/	/	/	/	44	-
Gleiches Grundstück	72	72	-	-	-	-	-	-	-	-	-	-	72
100 000 - 200 000 Einwohner zus.	2 528	2 308	239	117	28	1 240	84	28	195	253	12	62	51
Darunter:													
Unter 10 km	1 486	1 486	184	80	/	686	51	22	185	252	9	14	-
10 - 25 km	500	500	49	28	7	373	24	5	9	-	/	/	-
25 - 50 km	144	144	/	7	9	118	/	/	/	-	/	/	-
50 km u. mehr	79	79	/	/	10	60	/	/	/	/	/	/	-
Ohne Angabe	47	47	/	/	-	/	/	/	/	/	/	42	-
Gleiches Grundstück	51	51	-	-	-	-	-	-	-	-	-	-	51
200 000 - 500 000 Einwohner zus.	3 419	3 133	283	355	40	1 626	102	27	219	307	19	83	70
Darunter:													
Unter 10 km	1 929	1 929	196	245	6	858	58	20	204	307	14	21	-
10 - 25 km	808	808	80	98	10	555	33	7	16	-	/	7	-
25 - 50 km	162	162	/	9	10	129	7	/	-	-	/	/	-
50 km u. mehr	98	98	/	/	14	73	/	/	-	-	/	/	-
Ohne Angabe	65	65	/	/	/	10	/	/	/	/	/	53	-
Gleiches Grundstück	70	70	-	-	-	-	-	-	-	-	-	-	70
500 000 und mehr Einwohner zus.	5 327	4 691	307	1 100	37	2 057	106	32	272	394	27	253	107
Darunter:													
Unter 10 km	2 387	2 387	197	512	6	902	54	20	250	393	18	34	-
10 - 25 km	1 579	1 579	98	502	8	877	40	11	22	-	/	16	-
25 - 50 km	303	303	9	76	9	197	7	/	/	-	/	/	-
50 km u. mehr	91	91	/	/	13	63	/	/	-	-	/	/	-
Ohne Angabe	223	223	/	/	/	18	/	/	/	/	/	196	-
Gleiches Grundstück	107	107	-	-	-	-	-	-	-	-	-	-	107
Insgesamt	35 982	32 545	1 770	1 970	483	18 261	1 308	368	2 416	3 452	208	1 038	1 270
Darunter:													
Unter 10 km	17 026	17 026	1 090	925	42	7 953	658	258	2 306	3 446	128	221	-
10 - 25 km	9 143	9 143	558	815	147	6 873	442	94	106	-	37	72	-
25 - 50 km	3 031	3 031	93	195	157	2 390	139	15	/	-	15	27	-
50 km u. mehr	1 249	1 249	24	29	136	953	64	/	-	-	22	19	-
Ohne Angabe	826	826	/	7	/	93	5	/	/	7	7	699	-
Gleiches Grundstück	1 270	1 270	-	-	-	-	-	-	-	-	-	-	1 270

1) Nur Personen, die von der hiesigen Wohnung zur Arbeitsstätte pendeln.

StBA, FS1, R 4.1.2, 1997

Früheres Bundesgebiet

1 Bevölkerung, 15 Jahre und älter, im April 1997 nach Beteiligung am Erwerbsleben, allgemeinem Schulabschluss, berufsbildendem bzw. Hochschulabschluss und Altersgruppen

1 000

Allgemeiner Schulabschluss Berufsbildender Abschluss bzw. Hochschulabschluss	Ins- gesamt	Davon im Alter von ... bis unter ... Jahren										
		15 - 20	20 - 25	25 - 30	30 - 35	35 - 40	40 - 45	45 - 50	50 - 55	55 - 60	60 - 65	65 und mehr
Erwerbstätige												
Männlich												
Zusammen	16 901	525	1 236	1 976	2 554	2 361	2 077	2 005	1 660	1 712	584	210
Mit Angabe eines allgemeinen Schulabschlusses zusammen	15 875	471	1 171	1 874	2 416	2 235	1 966	1 900	1 532	1 580	539	192
davon:												
Haupt-(Volks-)schulabschluss	8 099	269	516	791	1 038	1 059	992	1 065	910	1 017	335	106
Abschluß der allgemeinbildenden polytechnischen Oberschule in der ehemaligen DDR	265	10	22	44	51	40	30	27	16	18	/	/
Realschul- oder gleichwertiger Abschluß	3 448	173	374	524	588	481	362	323	265	247	83	29
Fachhoch-/Hochschulreife	4 082	19	259	515	737	655	582	485	342	298	116	54
Mit Angabe eines berufsbildenden bzw. Hochschulabschlusses zus. davon:	13 585	81	766	1 622	2 172	2 020	1 783	1 726	1 383	1 400	474	158
Lehr-/Anlernausbildung (einschl. gleichwertiger Berufsfachschulabschluß sowie berufliches Praktikum)	8 970	78	724	1 231	1 405	1 278	1 093	1 062	860	882	275	82
Fachschulabschluss (einschl. einer Meister-/Technikerausbildung)	1 771	/	21	149	291	289	240	243	199	218	86	32
Fachschulabschluss in der ehemaligen DDR	26	/	/	/	5	/	/	/	/	/	/	/
Fachhochschulabschluss (einschl. Ingenieurschul- und Verwaltungsfachhochschulabschluss)	1 184	-	14	112	210	190	188	159	126	126	45	15
Universitätsabschluss (einschl. Lehrerausbildung)	1 634	-	7	127	261	259	259	259	195	171	67	29
Weiblich												
Zusammen	12 299	395	1 066	1 630	1 783	1 666	1 622	1 514	1 147	1 090	254	130
Mit Angabe eines allgemeinen Schulabschlusses zusammen	11 573	348	1 017	1 562	1 699	1 576	1 531	1 435	1 056	1 001	233	116
davon:												
Haupt-(Volks-)schulabschluss	5 041	140	280	413	512	599	745	825	632	659	156	80
Abschluß der allgemeinbildenden polytechnischen Oberschule in der ehemaligen DDR	258	8	26	45	46	41	29	27	18	14	/	/
Realschul- oder gleichwertiger Abschluß	3 670	183	444	608	615	526	420	339	264	214	43	20
Fachhoch-/Hochschulreife	2 603	16	267	497	527	410	337	250	141	113	31	15
Mit Angabe eines berufsbildenden bzw. Hochschulabschlusses zus. davon:	9 203	67	705	1 366	1 501	1 351	1 290	1 167	830	717	149	60
Lehr-/Anlernausbildung (einschl. gleichwertiger Berufsfachschulabschluß sowie berufliches Praktikum)	7 217	64	645	1 085	1 134	1 010	965	903	665	585	115	47
Fachschulabschluss (einschl. einer Meister-/Technikerausbildung)	511	/	27	70	90	84	78	61	47	39	9	/
Fachschulabschluss in der ehemaligen DDR	43	/	/	10	8	7	5	/	/	/	/	/
Fachhochschulabschluss (einschl. Ingenieurschul- und Verwaltungsfachhochschulabschluss)	470	-	20	74	96	84	76	52	32	27	7	/
Universitätsabschluss (einschl. Lehrerausbildung)	962	-	12	127	173	166	166	147	83	63	18	7
Insgesamt												
Zusammen	29 200	921	2 302	3 606	4 337	4 027	3 699	3 519	2 807	2 803	839	340
Mit Angabe eines allgemeinen Schulabschlusses zusammen	27 448	819	2 188	3 437	4 115	3 810	3 496	3 335	2 588	2 581	772	308
davon:												
Haupt-(Volks-)schulabschluss	13 141	409	796	1 205	1 550	1 658	1 737	1 890	1 542	1 677	492	186
Abschluß der allgemeinbildenden polytechnischen Oberschule in der ehemaligen DDR	523	18	48	89	97	81	59	54	34	32	7	/
Realschul- oder gleichwertiger Abschluß	7 118	356	818	1 132	1 204	1 006	782	656	529	461	126	49
Fachhoch-/Hochschulreife	6 666	35	526	1 011	1 264	1 065	919	735	484	411	147	69
Mit Angabe eines berufsbildenden bzw. Hochschulabschlusses zus. davon:	22 788	147	1 472	2 988	3 673	3 371	3 074	2 893	2 212	2 117	623	218
Lehr-/Anlernausbildung (einschl. gleichwertiger Berufsfachschulabschluß sowie berufliches Praktikum)	16 187	141	1 369	2 316	2 539	2 288	2 058	1 965	1 525	1 467	389	129
Fachschulabschluss (einschl. einer Meister-/Technikerausbildung)	2 282	5	48	219	381	374	318	304	246	257	94	36
Fachschulabschluss in der ehemaligen DDR	69	/	/	14	13	11	8	8	6	/	/	/
Fachhochschulabschluss (einschl. Ingenieurschul- und Verwaltungsfachhochschulabschluss)	1 654	-	34	186	306	274	264	210	157	153	52	17
Universitätsabschluss (einschl. Lehrerausbildung)	2 596	-	19	254	434	425	425	405	278	234	85	37

1 Bevölkerung, 15 Jahre und älter, im April 1997 nach Beteiligung am Erwerbsleben, allgemeinem Schulabschluss, berufsbildendem bzw. Hochschulabschluss und Altersgruppen

1 000

Allgemeiner Schulabschluss Berufsbildender Abschluss bzw. Hochschulabschluss	Ins- gesamt	Davon im Alter von ... bis unter ... Jahren										
		15 - 20	20 - 25	25 - 30	30 - 35	35 - 40	40 - 45	45 - 50	50 - 55	55 - 60	60 - 65	65 und mehr
Erwerbslose												
Männlich												
Zusammen	1 698	63	169	207	222	190	163	153	151	319	57	/
Mit Angabe eines allgemeinen Schulabschlusses zusammen	1 462	40	149	184	190	165	143	136	130	274	47	/
davon:												
Haupt-(Volks-)schulabschluss Abschluß der allgemeinbildenden polytechnischen Oberschule in der ehemaligen DDR	988	31	99	110	110	103	91	97	97	215	34	/
Realschul- oder gleichwertiger Abschluß	24	/	/	/	5	/	/	/	/	/	/	-
Fachhoch-/Hochschulreife	219	6	28	34	33	26	23	15	17	30	5	/
	230	/	19	36	42	34	26	22	15	27	7	/
Mit Angabe eines berufsbildenden bzw. Hochschulabschlusses zus. davon:	1 068	11	83	128	144	125	113	108	99	218	38	/
Lehr-/Anlernausbildung (einschl. gleichwertiger Berufsfachschul- abschluß sowie berufliches Praktikum)	851	10	79	105	109	97	87	86	79	169	28	/
Fachschulabschluss (einschl. einer Meister-/Technikerausbildung)	87	/	/	8	9	9	10	10	9	26	/	/
Fachschulabschluss in der ehemaligen DDR	/	/	-	/	/	/	/	/	/	/	/	-
Fachhochschulabschluss (einschl. Ingenieurschul- und Verwal- tungsfachhochschulabschluss)	54	-	/	6	8	6	6	/	/	15	/	-
Universitätsabschluss (einschl. Lehrerausbildung)	73	-	/	9	17	13	10	7	6	7	/	/
Weiblich												
Zusammen	1 215	62	112	134	160	155	131	130	119	189	21	/
Mit Angabe eines allgemeinen Schulabschlusses zusammen	1 072	37	101	123	144	143	120	116	103	165	17	/
davon:												
Haupt-(Volks-)schulabschluss Abschluß der allgemeinbildenden polytechnischen Oberschule in der ehemaligen DDR	624	22	54	56	64	69	66	79	74	124	12	/
Realschul- oder gleichwertiger Abschluß	23	/	/	/	/	/	/	/	/	/	/	-
Fachhoch-/Hochschulreife	251	13	29	35	38	35	28	22	18	30	/	/
	174	/	16	28	37	36	23	13	8	9	/	/
Mit Angabe eines berufsbildenden bzw. Hochschulabschlusses zus. davon:	714	9	56	85	108	103	88	78	70	106	9	/
Lehr-/Anlernausbildung (einschl. gleichwertiger Berufsfachschul- abschluß sowie berufliches Praktikum)	587	8	53	67	82	75	68	65	63	96	9	/
Fachschulabschluss (einschl. einer Meister-/Technikerausbildung)	31	/	/	/	/	/	6	/	/	5	/	-
Fachschulabschluss in der ehemaligen DDR	/	/	-	/	/	/	/	/	/	/	-	-
Fachhochschulabschluss (einschl. Ingenieurschul- und Verwal- tungsfachhochschulabschluss)	31	-	/	/	6	7	/	/	/	/	/	-
Universitätsabschluss (einschl. Lehrerausbildung)	61	-	/	10	14	16	9	5	/	/	/	/
Insgesamt												
Zusammen	2 913	126	281	341	382	345	294	283	269	507	78	7
Mit Angabe eines allgemeinen Schulabschlusses zusammen	2 533	77	250	307	334	308	263	252	233	440	64	6
davon:												
Haupt-(Volks-)schulabschluss Abschluß der allgemeinbildenden polytechnischen Oberschule in der ehemaligen DDR	1 613	53	153	166	174	172	157	176	171	339	47	5
Realschul- oder gleichwertiger Abschluß	47	/	/	7	10	/	7	/	/	5	/	-
Fachhoch-/Hochschulreife	470	19	58	69	71	62	51	37	35	59	9	/
	404	/	35	65	79	70	48	35	23	36	8	/
Mit Angabe eines berufsbildenden bzw. Hochschulabschlusses zus. davon:	1 782	20	139	213	252	228	201	186	168	324	47	/
Lehr-/Anlernausbildung (einschl. gleichwertiger Berufsfachschul- abschluß sowie berufliches Praktikum)	1 437	19	133	172	191	172	155	150	142	265	37	/
Fachschulabschluss (einschl. einer Meister-/Technikerausbildung)	118	/	/	11	13	13	15	14	12	31	/	/
Fachschulabschluss in der ehemaligen DDR	7	/	-	/	/	/	/	/	/	/	/	-
Fachhochschulabschluss (einschl. Ingenieurschul- und Verwal- tungsfachhochschulabschluss)	85	-	/	10	14	13	11	9	5	17	/	-
Universitätsabschluss (einschl. Lehrerausbildung)	134	-	/	19	32	29	19	12	9	10	/	/

1 Bevölkerung, 15 Jahre und älter, im April 1997 nach Beteiligung am Erwerbsleben, allgemeinem Schulabschluß, berufsbildendem bzw. Hochschulabschluß und Altersgruppen

1 000

Allgemeiner Schulabschluß Berufsbildender Abschluß bzw. Hochschulabschluß	Ins- gesamt	Davon im Alter von ... bis unter ... Jahren										
		15 - 20	20 - 25	25 - 30	30 - 35	35 - 40	40 - 45	45 - 50	50 - 55	55 - 60	60 - 65	65 und mehr
S o f o r t v e r f ü g b a r e E r w e r b s l o s e												
Männlich												
Zusammen	1 470	51	155	185	201	169	146	134	128	252	44	/
Mit Angabe eines allgemeinen Schulabschlusses zusammen	1 273	34	138	165	172	146	129	120	112	219	36	/
davon:												
Haupt-(Volks-)schulabschluß	857	27	93	100	101	92	82	84	82	168	25	/
Abschluß der allgemeinbildenden polytechnischen Oberschule in der ehemaligen DDR	21	/	/	/	/	/	/	/	/	/	/	-
Realschul- oder gleichwertiger Abschluß	191	6	25	30	30	23	20	13	15	24	/	/
Fachhoch-/Hochschulreife	204	/	17	32	37	30	24	20	13	24	6	/
Mit Angabe eines berufsbildenden bzw. Hochschulabschlusses zus. davon:	926	10	76	115	129	110	101	95	85	174	29	/
Lehr-/Anlernausbildung (einschl. gleichwertiger Berufsfachschulabschluß sowie berufliches Praktikum)	736	9	73	93	98	86	78	76	68	132	21	/
Fachschulabschluß (einschl. einer Meister-/Technikerausbildung)	74	/	/	8	8	8	8	8	7	21	/	/
Fachschulabschluß in der ehemaligen DDR	/	/	-	/	/	/	/	/	/	/	/	-
Fachhochschulabschluß (einschl. Ingenieurschul- und Verwaltungsfachhochschulabschluß)	48	-	/	/	6	6	6	/	/	13	/	-
Universitätsabschluß (einschl. Lehrerausbildung)	65	-	/	8	16	11	9	6	5	7	/	/
Weiblich												
Zusammen	1 024	48	95	110	133	135	115	112	102	154	17	/
Mit Angabe eines allgemeinen Schulabschlusses zusammen	912	33	87	100	121	125	105	99	89	136	15	/
davon:												
Haupt-(Volks-)schulabschluß	533	20	46	46	54	62	59	69	64	101	11	/
Abschluß der allgemeinbildenden polytechnischen Oberschule in der ehemaligen DDR	19	/	/	/	/	/	/	/	/	/	/	-
Realschul- oder gleichwertiger Abschluß	214	11	26	28	32	30	25	18	16	25	/	/
Fachhoch-/Hochschulreife	146	/	14	23	31	30	19	11	7	8	/	/
Mit Angabe eines berufsbildenden bzw. Hochschulabschlusses zus. davon:	608	8	49	69	90	89	77	67	62	89	8	/
Lehr-/Anlernausbildung (einschl. gleichwertiger Berufsfachschulabschluß sowie berufliches Praktikum)	501	7	47	55	68	66	59	56	55	80	7	/
Fachschulabschluß (einschl. einer Meister-/Technikerausbildung)	26	/	/	/	/	/	5	/	/	/	/	-
Fachschulabschluß in der ehemaligen DDR	/	/	-	/	/	/	/	-	/	/	-	-
Fachhochschulabschluß (einschl. Ingenieurschul- und Verwaltungsfachhochschulabschluß)	27	-	/	/	5	6	/	/	/	/	/	-
Universitätsabschluß (einschl. Lehrerausbildung)	51	-	/	8	12	13	8	/	/	/	/	/
Insgesamt												
Zusammen	2 494	99	251	295	335	304	261	245	230	406	61	6
Mit Angabe eines allgemeinen Schulabschlusses zusammen	2 185	67	225	265	293	271	234	219	201	354	51	6
davon:												
Haupt-(Volks-)schulabschluß	1 390	46	139	146	155	154	141	153	146	269	36	/
Abschluß der allgemeinbildenden polytechnischen Oberschule in der ehemaligen DDR	40	/	/	6	8	/	5	/	/	/	/	-
Realschul- oder gleichwertiger Abschluß	405	17	51	58	62	53	44	32	31	50	7	/
Fachhoch-/Hochschulreife	350	/	31	55	67	60	43	31	20	32	7	/
Mit Angabe eines berufsbildenden bzw. Hochschulabschlusses zus. davon:	1 534	18	125	183	218	199	178	162	146	263	38	/
Lehr-/Anlernausbildung (einschl. gleichwertiger Berufsfachschulabschluß sowie berufliches Praktikum)	1 237	17	120	148	166	152	137	131	123	212	28	/
Fachschulabschluß (einschl. einer Meister-/Technikerausbildung)	100	/	/	10	12	12	14	11	10	26	/	/
Fachschulabschluß in der ehemaligen DDR	6	/	-	/	/	/	/	/	/	/	/	-
Fachhochschulabschluß (einschl. Ingenieurschul- und Verwaltungsfachhochschulabschluß)	75	-	/	8	12	12	10	8	5	15	/	-
Universitätsabschluß (einschl. Lehrerausbildung)	117	-	/	17	27	24	17	11	7	9	/	/

1 Bevölkerung, 15 Jahre und älter, im April 1997 nach Beteiligung am Erwerbsleben, allgemeinem Schulabschluß, berufsbildendem bzw. Hochschulabschluß und Altersgruppen

1 000

Allgemeiner Schulabschluß Berufsbildender Abschluß bzw. Hochschulabschluß	Ins- gesamt	Davon im Alter von ... bis unter ... Jahren										
		15 - 20	20 - 25	25 - 30	30 - 35	35 - 40	40 - 45	45 - 50	50 - 55	55 - 60	60 - 65	65 und mehr
Nicht erwerbspersonen												
Männlich												
Zusammen	8 447	1 208	445	340	135	92	82	101	179	565	1 312	3 987
Mit Angabe eines allgemeinen Schulabschlusses zusammen	6 434	109	341	301	115	72	66	84	148	492	1 156	3 550
davon:												
Haupt-(Volks-)schulabschluß	4 432	57	40	37	31	37	41	59	110	401	936	2 683
Abschluß der allgemeinbildenden polytechnischen Oberschule in der ehemaligen DDR	58	/	/	/	/	/	/	/	/	/	12	29
Realschul- oder gleichwertiger Abschluß	718	33	33	23	12	11	9	11	19	51	111	405
Fachhoch-/Hochschulreife	1 225	17	266	239	70	24	14	14	16	35	97	432
Mit Angabe eines berufsbildenden bzw. Hochschulabschlusses zus. davon:	4 777	42	79	124	65	48	50	67	117	399	946	2 840
Lehr-/Anlernausbildung (einschl. gleichwertiger Berufsfachschulabschluß sowie berufliches Praktikum)	3 643	32	61	92	44	34	38	54	95	324	748	2 121
Fachschulabschluß (einschl. einer Meister-/Technikerausbildung)	553	9	/	6	/	/	/	5	10	44	109	355
Fachschulabschluß in der ehemaligen DDR	8	/	/	/	-	-	/	/	/	/	/	/
Fachhochschulabschluß (einschl. Ingenieurschul- und Verwaltungsfachhochschulabschluß)	256	-	6	7	/	/	/	/	6	18	48	157
Universitätsabschluß (einschl. Lehrerausbildung)	317	-	8	20	12	5	/	/	5	13	40	204
Weiblich												
Zusammen	15 501	1 263	592	629	798	712	574	590	669	1 244	1 734	6 697
Mit Angabe eines allgemeinen Schulabschlusses zusammen	12 547	154	477	550	716	643	510	516	579	1 099	1 534	5 770
davon:												
Haupt-(Volks-)schulabschluß	8 931	73	134	227	330	319	307	364	412	847	1 240	4 679
Abschluß der allgemeinbildenden polytechnischen Oberschule in der ehemaligen DDR	143	/	6	11	14	11	7	7	7	12	19	46
Realschul- oder gleichwertiger Abschluß	2 059	47	61	120	207	181	113	96	115	175	205	739
Fachhoch-/Hochschulreife	1 415	31	276	192	165	132	83	49	45	65	70	306
Mit Angabe eines berufsbildenden bzw. Hochschulabschlusses zus. davon:	6 516	46	117	308	515	471	366	342	378	635	787	2 550
Lehr-/Anlernausbildung (einschl. gleichwertiger Berufsfachschulabschluß sowie berufliches Praktikum)	5 737	32	97	264	437	386	302	300	336	572	715	2 293
Fachschulabschluß (einschl. einer Meister-/Technikerausbildung)	262	12	/	11	22	22	17	12	12	25	29	96
Fachschulabschluß in der ehemaligen DDR	19	/	/	/	/	/	/	/	/	/	/	8
Fachhochschulabschluß (einschl. Ingenieurschul- und Verwaltungsfachhochschulabschluß)	166	-	7	11	20	21	15	9	9	14	14	46
Universitätsabschluß (einschl. Lehrerausbildung)	331	-	8	21	36	41	32	20	19	22	26	107
Insgesamt												
Zusammen	23 948	2 471	1 037	969	933	804	656	691	848	1 809	3 046	10 684
Mit Angabe eines allgemeinen Schulabschlusses zusammen	18 982	263	818	851	831	715	575	600	726	1 590	2 690	9 320
davon:												
Haupt-(Volks-)schulabschluß	13 363	130	174	264	361	356	349	423	522	1 248	2 175	7 363
Abschluß der allgemeinbildenden polytechnischen Oberschule in der ehemaligen DDR	201	5	8	13	16	12	8	7	8	17	31	76
Realschul- oder gleichwertiger Abschluß	2 777	80	94	143	220	192	121	107	135	226	316	1 144
Fachhoch-/Hochschulreife	2 640	48	543	431	235	155	97	63	61	100	168	738
Mit Angabe eines berufsbildenden bzw. Hochschulabschlusses zus. davon:	11 293	89	196	433	581	519	416	408	494	1 034	1 734	5 391
Lehr-/Anlernausbildung (einschl. gleichwertiger Berufsfachschulabschluß sowie berufliches Praktikum)	9 380	64	158	356	481	420	341	353	432	896	1 463	4 414
Fachschulabschluß (einschl. einer Meister-/Technikerausbildung)	815	22	9	16	26	26	20	17	22	69	138	450
Fachschulabschluß in der ehemaligen DDR	27	/	/	/	/	/	/	/	/	/	/	13
Fachhochschulabschluß (einschl. Ingenieurschul- und Verwaltungsfachhochschulabschluß)	423	-	13	18	24	25	18	13	15	32	63	203
Universitätsabschluß (einschl. Lehrerausbildung)	649	-	15	41	48	47	36	25	25	35	66	311

1 Bevölkerung, 15 Jahre und älter, im April 1997 nach Beteiligung am Erwerbsleben, allgemeinem Schulabschluss, berufsbildendem bzw. Hochschulabschluss und Altersgruppen

1 000

Allgemeiner Schulabschluss Berufsbildender Abschluß bzw. Hochschulabschluss	Ins- gesamt	Davon im Alter von ... bis unter ... Jahren										
		15 - 20	20 - 25	25 - 30	30 - 35	35 - 40	40 - 45	45 - 50	50 - 55	55 - 60	60 - 65	65 und mehr
I n s g e s a m t												
Männlich												
Zusammen	27 045	1 797	1 850	2 523	2 911	2 642	2 323	2 259	1 989	2 597	1 953	4 201
Mit Angabe eines allgemeinen Schulabschlusses zusammen	23 771	619	1 662	2 360	2 720	2 472	2 175	2 120	1 810	2 345	1 742	3 745
davon:												
Haupt-(Volks-)schulabschluss	13 520	356	656	938	1 179	1 199	1 125	1 220	1 117	1 633	1 305	2 792
Abschluß der allgemeinbildenden polytechnischen Oberschule in der ehemaligen DDR	347	13	26	50	58	43	34	30	20	25	17	32
Realschul- oder gleichwertiger Abschluß	4 385	212	435	582	634	518	393	349	301	328	200	433
Fachhoch-/Hochschulreife	5 518	38	544	790	849	713	622	521	373	359	221	487
Mit Angabe eines berufsbildenden bzw. Hochschulabschlusses zus. davon:	19 431	134	928	1 874	2 381	2 193	1 946	1 901	1 598	2 017	1 458	3 001
Lehr-/Anlernausbildung (einschl. gleichwertiger Berufsfachschulabschluß sowie berufliches Praktikum)	13 464	120	864	1 427	1 559	1 409	1 219	1 201	1 034	1 375	1 051	2 204
Fachschulabschluss (einschl. einer Meister-/Technikerausbildung)	2 411	12	27	162	304	302	253	259	218	288	199	387
Fachschulabschluss in der ehemaligen DDR	37	/	/	/	6	/	/	/	/	/	/	/
Fachhochschulabschluss (einschl. Ingenieurschul- und Verwaltungsfachhochschulabschluss)	1 494	-	20	125	222	201	197	167	136	159	97	172
Universitätsabschluss (einschl. Lehrerausbildung)	2 024	-	16	156	290	277	273	270	206	192	110	234
Weiblich												
Zusammen	29 015	1 720	1 770	2 393	2 741	2 534	2 327	2 234	1 935	2 523	2 009	6 830
Mit Angabe eines allgemeinen Schulabschlusses zusammen	25 192	539	1 595	2 236	2 559	2 361	2 160	2 067	1 737	2 265	1 784	5 889
davon:												
Haupt-(Volks-)schulabschluss	14 597	235	468	696	905	987	1 118	1 269	1 118	1 631	1 408	4 762
Abschluß der allgemeinbildenden polytechnischen Oberschule in der ehemaligen DDR	424	11	35	59	64	55	39	36	27	28	22	47
Realschul- oder gleichwertiger Abschluß	5 980	243	534	763	860	742	561	450	397	419	251	760
Fachhoch-/Hochschulreife	4 191	49	559	717	729	577	442	312	195	187	103	321
Mit Angabe eines berufsbildenden bzw. Hochschulabschlusses zus. davon:	16 432	122	879	1 759	2 125	1 925	1 744	1 586	1 277	1 457	946	2 611
Lehr-/Anlernausbildung (einschl. gleichwertiger Berufsfachschulabschluß sowie berufliches Praktikum)	13 540	104	796	1 417	1 652	1 471	1 335	1 267	1 064	1 253	839	2 341
Fachschulabschluss (einschl. einer Meister-/Technikerausbildung)	804	16	32	84	117	111	100	77	61	69	38	99
Fachschulabschluss in der ehemaligen DDR	66	/	/	12	10	7	6	6	5	/	/	8
Fachhochschulabschluss (einschl. Ingenieurschul- und Verwaltungsfachhochschulabschluss)	667	-	29	89	122	112	96	65	42	44	21	48
Universitätsabschluss (einschl. Lehrerausbildung)	1 355	-	20	158	224	223	207	172	105	87	44	115
I n s g e s a m t												
Insgesamt	56 060	3 517	3 620	4 915	5 651	5 176	4 650	4 493	3 924	5 119	3 963	11 031
Mit Angabe eines allgemeinen Schulabschlusses zusammen	48 963	1 158	3 257	4 595	5 280	4 833	4 334	4 187	3 547	4 611	3 526	9 634
davon:												
Haupt-(Volks-)schulabschluss	28 117	592	1 123	1 635	2 085	2 185	2 243	2 489	2 235	3 264	2 714	7 554
Abschluß der allgemeinbildenden polytechnischen Oberschule in der ehemaligen DDR	771	24	61	110	122	98	73	66	46	53	39	79
Realschul- oder gleichwertiger Abschluß	10 385	455	969	1 344	1 495	1 260	954	800	698	747	450	1 193
Fachhoch-/Hochschulreife	9 709	88	1 103	1 507	1 578	1 290	1 064	832	568	547	323	808
Mit Angabe eines berufsbildenden bzw. Hochschulabschlusses zus. davon:	35 862	256	1 807	3 633	4 506	4 117	3 690	3 487	2 875	3 474	2 404	5 612
Lehr-/Anlernausbildung (einschl. gleichwertiger Berufsfachschulabschluß sowie berufliches Praktikum)	27 004	224	1 659	2 844	3 212	2 880	2 554	2 468	2 098	2 628	1 890	4 545
Fachschulabschluss (einschl. einer Meister-/Technikerausbildung)	3 215	28	59	246	421	413	353	335	279	357	237	487
Fachschulabschluss in der ehemaligen DDR	102	/	/	16	15	12	9	10	8	8	/	13
Fachhochschulabschluss (einschl. Ingenieurschul- und Verwaltungsfachhochschulabschluss)	2 162	-	49	214	344	312	293	232	178	202	118	220
Universitätsabschluss (einschl. Lehrerausbildung)	3 379	-	36	314	514	500	481	442	311	279	154	348

2 Bevölkerung, 15 Jahre und älter, im April 1997 nach Beteiligung am Erwerbsleben, Altersgruppen
und Teilnahme an Maßnahmen zur beruflichen Weiterbildung seit 1996 *)

1 000

Teilnahme an Maßnahmen zur beruflichen Aus- und Weiterbildung seit 1996	Insgesamt	Davon im Alter von ... bis unter ... Jahren								
		15 - 20	20 - 25	25 - 30	30 - 35	35 - 40	40 - 45	45 - 50	50 - 55	55 und mehr
Erwerbstätige										
Männlich										
Zusammen	16 901	516	1 232	2 000	2 574	2 345	2 072	1 996	1 654	2 511
Mit Angabe zur Teilnahme an Maßnahmen zur beruflichen Aus- und Weiterbildung	16 682	500	1 213	1 977	2 542	2 319	2 048	1 975	1 631	2 477
Darunter mit Teilnahme gegenwärtig oder seit Ende April 1996	2 141	390	349	356	327	226	164	138	98	94
Teilnahme gegenwärtig oder in den letzten 4 Wochen	1 419	381	304	248	187	105	69	55	35	33
Teilnahme seit Ende April 1996	722	8	45	107	140	120	95	83	63	60
Weiblich										
Zusammen	12 299	397	1 036	1 646	1 762	1 639	1 631	1 528	1 157	1 503
Mit Angabe zur Teilnahme an Maßnahmen zur beruflichen Aus- und Weiterbildung	12 137	383	1 021	1 625	1 744	1 620	1 614	1 511	1 138	1 482
Darunter mit Teilnahme gegenwärtig oder seit Ende April 1996	1 579	289	342	264	201	143	129	104	58	49
Teilnahme gegenwärtig oder in den letzten 4 Wochen	1 066	282	282	168	118	71	60	44	24	15
Teilnahme seit Ende April 1996	513	6	60	95	83	73	69	59	34	33
Insgesamt										
Zusammen	29 200	913	2 268	3 646	4 337	3 984	3 703	3 523	2 811	4 014
Mit Angabe zur Teilnahme an Maßnahmen zur beruflichen Aus- und Weiterbildung	28 819	884	2 234	3 601	4 286	3 939	3 662	3 486	2 769	3 959
Darunter mit Teilnahme gegenwärtig oder seit Ende April 1996	3 720	678	691	619	529	369	293	242	156	142
Teilnahme gegenwärtig oder in den letzten 4 Wochen	2 484	664	586	417	306	176	129	99	59	49
Teilnahme seit Ende April 1996	1 235	15	105	203	223	193	164	143	97	94
Erwerbslose										
Männlich										
Zusammen	1 698	68	174	206	227	186	161	158	143	375
Mit Angabe zur Teilnahme an Maßnahmen zur beruflichen Aus- und Weiterbildung	1 664	64	171	202	222	184	160	156	140	366
Darunter mit Teilnahme gegenwärtig oder seit Ende April 1996	172	16	21	39	33	24	14	14	6	/
Teilnahme gegenwärtig oder in den letzten 4 Wochen	104	13	12	23	19	13	9	9	/	/
Teilnahme seit Ende April 1996	68	/	8	16	14	11	5	/	/	/
Weiblich										
Zusammen	1 215	59	110	134	168	152	128	129	120	215
Mit Angabe zur Teilnahme an Maßnahmen zur beruflichen Aus- und Weiterbildung	1 193	56	108	133	168	150	125	127	117	210
Darunter mit Teilnahme gegenwärtig oder seit Ende April 1996	136	15	22	23	19	21	17	13	/	/
Teilnahme gegenwärtig oder in den letzten 4 Wochen	85	11	12	15	12	12	10	8	/	/
Teilnahme seit Ende April 1996	51	/	9	8	6	9	6	6	/	/
Insgesamt										
Zusammen	2 913	127	284	340	395	337	289	287	263	590
Mit Angabe zur Teilnahme an Maßnahmen zur beruflichen Aus- und Weiterbildung	2 857	120	279	335	390	333	285	282	257	576
Darunter mit Teilnahme gegenwärtig oder seit Ende April 1996	308	31	42	61	52	45	31	27	11	7
Teilnahme gegenwärtig oder in den letzten 4 Wochen	189	24	25	37	32	25	20	17	6	/
Teilnahme seit Ende April 1996	118	7	18	24	21	20	12	10	/	/
Sofort verfügbare Erwerbslose										
Männlich										
Zusammen	1 469	54	160	182	206	167	145	139	123	293
Mit Angabe zur Teilnahme an Maßnahmen zur beruflichen Aus- und Weiterbildung	1 444	52	157	178	202	166	144	138	120	287
Darunter mit Teilnahme gegenwärtig oder seit Ende April 1996	134	12	15	28	27	20	12	12	5	/
Teilnahme gegenwärtig oder in den letzten 4 Wochen	72	10	8	13	14	10	7	7	/	/
Teilnahme seit Ende April 1996	62	/	7	14	13	10	5	/	/	/
Weiblich										
Zusammen	1 016	44	92	108	138	134	110	110	104	176
Mit Angabe zur Teilnahme an Maßnahmen zur beruflichen Aus- und Weiterbildung	1 000	42	91	107	137	132	108	109	101	172
Darunter mit Teilnahme gegenwärtig oder seit Ende April 1996	102	11	17	18	13	16	12	10	/	/
Teilnahme gegenwärtig oder in den letzten 4 Wochen	56	8	8	9	8	8	6	5	/	/
Teilnahme seit Ende April 1996	46	/	9	8	5	8	6	5	/	/
Insgesamt										
Zusammen	2 485	98	252	290	344	301	256	249	226	468
Mit Angabe zur Teilnahme an Maßnahmen zur beruflichen Aus- und Weiterbildung	2 444	94	248	286	339	298	252	246	221	460
Darunter mit Teilnahme gegenwärtig oder seit Ende April 1996	236	23	32	45	40	36	24	22	9	6
Teilnahme gegenwärtig oder in den letzten 4 Wochen	128	18	17	23	21	17	13	12	/	/
Teilnahme seit Ende April 1996	108	5	16	23	19	18	11	9	/	/

*) Ergebnis der Unterstichprobe.

StBA, FS1, R 4.1.2, 1997

2 Bevölkerung, 15 Jahre und älter, im April 1997 nach Beteiligung am Erwerbsleben, Altersgruppen und Teilnahme an Maßnahmen zur beruflichen Weiterbildung seit 1996 *)

1 000

Teilnahme an Maßnahmen zur beruflichen Aus- und Weiterbildung seit 1996	Insgesamt	Davon im Alter von ... bis unter ... Jahren								
		15 - 20	20 - 25	25 - 30	30 - 35	35 - 40	40 - 45	45 - 50	50 - 55	55 und mehr
Nicht erwerbspersonen										
Männlich										
Zusammen	8 503	1 218	444	350	134	97	79	109	174	5 898
Mit Angabe zur Teilnahme an Maßnahmen zur beruflichen Aus- und Weiterbildung	8 162	1 125	404	327	128	93	77	105	167	5 737
Darunter mit Teilnahme gegenwärtig oder seit Ende April 1996	763	121	277	259	69	17	8	/	/	7
Teilnahme gegenwärtig oder in den letzten 4 Wochen	753	118	275	258	68	16	8	/	/	6
Teilnahme seit Ende April 1996	10	/	/	/	/	/	/	/	/	/
Weiblich										
Zusammen	15 547	1 257	591	648	807	724	574	589	678	9 679
Mit Angabe zur Teilnahme an Maßnahmen zur beruflichen Aus- und Weiterbildung	15 007	1 168	551	626	787	708	557	571	658	9 381
Darunter mit Teilnahme gegenwärtig oder seit Ende April 1996	720	151	296	149	61	32	13	/	/	10
Teilnahme gegenwärtig oder in den letzten 4 Wochen	698	148	292	146	56	28	11	/	/	9
Teilnahme seit Ende April 1996	22	/	/	/	5	/	/	/	/	/
Insgesamt										
Zusammen	24 050	2 475	1 035	997	940	820	654	698	852	15 578
Mit Angabe zur Teilnahme an Maßnahmen zur beruflichen Aus- und Weiterbildung	23 169	2 293	955	953	915	800	634	677	825	15 118
Darunter mit Teilnahme gegenwärtig oder seit Ende April 1996	1 493	271	573	408	130	49	21	8	6	17
Teilnahme gegenwärtig oder in den letzten 4 Wochen	1 451	266	567	404	124	45	19	7	/	15
Teilnahme seit Ende April 1996	32	5	6	/	6	/	/	/	/	/
Insgesamt										
Männlich										
Zusammen	27 101	1 802	1 850	2 556	2 935	2 627	2 313	2 263	1 971	8 784
Mit Angabe zur Teilnahme an Maßnahmen zur beruflichen Aus- und Weiterbildung	26 508	1 689	1 787	2 505	2 892	2 595	2 285	2 236	1 938	8 580
Darunter mit Teilnahme gegenwärtig oder seit Ende April 1996	3 076	526	647	653	429	266	186	156	106	105
Teilnahme gegenwärtig oder in den letzten 4 Wochen	2 276	512	592	529	275	135	86	68	38	41
Teilnahme seit Ende April 1996	800	15	55	124	155	132	100	88	68	64
Weiblich										
Zusammen	29 061	1 713	1 737	2 428	2 737	2 514	2 333	2 245	1 955	11 398
Mit Angabe zur Teilnahme an Maßnahmen zur beruflichen Aus- und Weiterbildung	28 337	1 608	1 680	2 384	2 698	2 478	2 296	2 208	1 913	11 073
Darunter mit Teilnahme gegenwärtig oder seit Ende April 1996	2 435	454	659	436	281	196	159	121	67	61
Teilnahme gegenwärtig oder in den letzten 4 Wochen	1 849	442	586	329	187	111	82	55	31	26
Teilnahme seit Ende April 1996	586	12	73	107	95	85	77	66	36	35
Insgesamt										
Insgesamt	56 162	3 515	3 587	4 984	5 672	5 142	4 646	4 508	3 927	20 182
Mit Angabe zur Teilnahme an Maßnahmen zur beruflichen Aus- und Weiterbildung	54 846	3 297	3 467	4 889	5 590	5 073	4 581	4 445	3 851	19 653
Darunter mit Teilnahme gegenwärtig oder seit Ende April 1996	5 511	980	1 306	1 089	711	462	345	277	173	166
Teilnahme gegenwärtig oder in den letzten 4 Wochen	4 125	954	1 178	858	462	246	168	123	69	67
Teilnahme seit Ende April 1996	1 386	27	128	231	249	216	177	154	104	99

*) Ergebnis der Unterstichprobe.

3 Bevölkerung, 15 Jahre und älter, im April 1997 nach Teilnahme an Maßnahmen zur beruflichen Aus- und Weiterbildung *), Ort, Zweck und Dauer der Maßnahme, Zahl der wöchentlichen Ausbildungsstunden und Beteiligung am Erwerbsleben **)

1 000

Ort, Zweck und Dauer der beruflichen Aus- und Weiterbildung	Be- völkerung	Erwerbs- tätige	Erwerbslose		Nicht erwerbs- personen
			zusammen	dar. sofort verfügbar	
			Männlich		
Zusammen	27 101	16 901	1 698	1 469	8 503
Darunter mit Auskunft zur beruflichen Aus- und Weiterbildung	26 508	16 682	1 664	1 444	8 162
Dev. Ohne berufliche Aus- und Weiterbildung zusammen	23 394	14 518	1 490	1 308	7 387
Mit berufl. Aus-, Weiterbildung gegenwärtig od. im letzten Jahr zus.	3 076	2 141	172	134	763
Ort der beruflichen Aus- und Weiterbildung					
Am Arbeitsplatz, im Betrieb	1 053	987	24	21	42
Bei einer Industrie- und Handelskammer usw.	98	82	7	7	8
In einer besonderen Fortbildungs-/Umschulungsstätte	665	511	75	56	79
An einer beruflichen Schule/Hochschule	898	312	42	31	543
Durch Fernunterricht	37	32	/	/	/
Auf andere Art	198	158	11	10	28
Ohne Angabe	128	58	10	8	60
Zweck der beruflichen Aus- und Weiterbildung					
Erste berufliche Ausbildung	1 233	752	37	28	444
Beruf. Fortbildung im gegenwärtigen oder zuletzt ausgeübten Beruf	1 101	994	42	32	65
Ausbildung in einem anderen Beruf	227	129	34	25	64
Aus-, Fortbildung oder Umschulung für einen anderen Zweck	341	186	51	41	103
Ohne Angabe	174	79	9	7	87
Dauer der beruflichen Aus- und Weiterbildung					
Unter 1 Monat	625	619	/	/	/
1 bis unter 3 Monate	67	55	10	10	/
3 bis unter 6 Monate	50	37	11	9	/
6 bis unter 12 Monate	64	42	18	15	/
1 Jahr und länger	2 204	1 348	125	94	731
Ohne Angabe	67	40	/	/	22
Anzahl der Ausbildungsstunden bei der berufl. Aus- und Weiterbildung					
01 - 10	616	487	14	12	15
11 - 20	407	317	12	12	78
21 - 35	709	370	46	33	293
36 - 40	912	688	82	64	142
41 und mehr	106	75	/	/	28
Ohne Angabe	426	203	15	12	207
			Weiblich		
Zusammen	29 061	12 299	1 215	1 016	15 547
Darunter mit Auskunft zur beruflichen Aus- und Weiterbildung	28 337	12 137	1 193	1 000	15 007
Dev. Ohne berufliche Aus- und Weiterbildung zusammen	25 861	10 539	1 055	896	14 267
Mit berufl. Aus-, Weiterbildung gegenwärtig od. im letzten Jahr zus.	2 435	1 579	136	102	720
Ort der beruflichen Aus- und Weiterbildung					
Am Arbeitsplatz, im Betrieb	803	741	17	14	45
Bei einer Industrie- und Handelskammer usw.	58	46	/	/	7
In einer besonderen Fortbildungs-/Umschulungsstätte	531	380	64	47	87
An einer beruflichen Schule/Hochschule	751	222	34	24	496
Durch Fernunterricht	19	15	/	/	/
Auf andere Art	173	133	10	9	30
Ohne Angabe	99	42	5	/	52
Zweck der beruflichen Aus- und Weiterbildung					
Erste berufliche Ausbildung	1 074	607	37	29	430
Beruf. Fortbildung im gegenwärtigen oder zuletzt ausgeübten Beruf	744	669	32	26	43
Ausbildung in einem anderen Beruf	213	115	25	16	74
Aus-, Fortbildung oder Umschulung für einen anderen Zweck	273	132	37	28	104
Ohne Angabe	132	56	6	/	70
Dauer der beruflichen Aus- und Weiterbildung					
Unter 1 Monat	433	425	/	/	5
1 bis unter 3 Monate	47	36	6	6	/
3 bis unter 6 Monate	48	31	13	11	/
6 bis unter 12 Monate	45	30	9	9	6
1 Jahr und länger	1 805	1 028	102	72	675
Ohne Angabe	57	29	/	/	25
Anzahl der Ausbildungsstunden bei der berufl. Aus- und Weiterbildung					
01 - 10	463	418	14	13	31
11 - 20	350	246	18	15	86
21 - 35	560	242	37	25	281
36 - 40	665	489	52	38	123
41 und mehr	58	37	/	/	17
Ohne Angabe	338	146	11	8	181
			Insgesamt		
Insgesamt	56 162	29 200	2 913	2 485	24 050
Darunter mit Auskunft zur beruflichen Aus- und Weiterbildung	54 846	28 819	2 857	2 444	23 169
Dev. Ohne berufliche Aus- und Weiterbildung zusammen	49 255	25 050	2 545	2 204	21 653
Mit berufl. Aus-, Weiterbildung gegenwärtig od. im letzten Jahr zus.	5 511	3 720	308	236	1 483
Ort der beruflichen Aus- und Weiterbildung					
Am Arbeitsplatz, im Betrieb	1 856	1 728	41	35	87
Bei einer Industrie- und Handelskammer usw.	156	129	12	10	15
In einer besonderen Fortbildungs-/Umschulungsstätte	1 196	891	139	103	166
An einer beruflichen Schule/Hochschule	1 649	534	77	55	1 039
Durch Fernunterricht	57	47	/	/	6
Auf andere Art	371	291	21	19	59
Ohne Angabe	227	100	15	11	112
Zweck der beruflichen Aus- und Weiterbildung					
Erste berufliche Ausbildung	2 306	1 359	74	57	873
Beruf. Fortbildung im gegenwärtigen oder zuletzt ausgeübten Beruf	1 844	1 663	73	58	108
Ausbildung in einem anderen Beruf	440	244	59	41	138
Aus-, Fortbildung oder Umschulung für einen anderen Zweck	614	319	88	69	207
Ohne Angabe	306	135	14	11	157
Dauer der beruflichen Aus- und Weiterbildung					
Unter 1 Monat	1 058	1 045	6	5	7
1 bis unter 3 Monate	113	91	16	15	6
3 bis unter 6 Monate	97	67	24	20	6
6 bis unter 12 Monate	109	72	27	24	10
1 Jahr und länger	4 009	2 375	227	167	1 407
Ohne Angabe	124	70	7	5	47
Anzahl der Ausbildungsstunden bei der berufl. Aus- und Weiterbildung					
01 - 10	979	905	28	25	46
11 - 20	758	563	30	27	164
21 - 35	1 269	612	83	58	574
36 - 40	1 576	1 178	133	103	265
41 und mehr	164	112	7	/	45
Ohne Angabe	764	350	26	20	388

*) Gegenwärtig oder in den letzten 4 Wochen bzw. im letzten Jahr.- **) Ergebnis der Unterstichprobe.

4 Erwerbstätige mit Angabe des monatlichen Nettoeinkommens im April 1997 nach allgemeinem Schulabschluß
berufsbildendem oder Hochschulabschluß und monatlichem Nettoeinkommen

1 000

Allgemeiner Schulabschluß Berufsbildender Abschluß bzw. Hochschulabschluß	Ins- gesamt	Davon mit einem monatlichen Nettoeinkommen von ... bis unter ... DM										
		unter 600	600 - 1 000	1 000 - 1 400	1 400 - 1 800	1 800 - 2 200	2 200 - 2 500	2 500 - 3 000	3 000 - 4 000	4 000 - 5 000	5 000 - 6 000	6 000 und mehr
Männlich												
Zusammen	15 891	405	660	437	655	1 556	1 971	2 706	3 671	1 720	892	1 217
Mit Angabe eines allgemeinen Schulabschlusses zusammen	14 946	325	615	396	595	1 432	1 850	2 551	3 498	1 655	858	1 170
davon:												
Haupt-(Volks-)schulabschluß Abschluß der allgemeinbildenden polytechnischen Oberschule in der ehemaligen DDR	7 562	154	259	175	333	890	1 209	1 637	1 978	576	185	167
Realschul- oder gleichwertiger Abschluß	252	5	10	7	11	29	41	48	61	22	8	8
Fachhoch-/Hochschulreife	3 272	78	187	87	112	310	379	498	777	437	192	215
Mit Angabe eines berufsbildenden bzw. Hochschulabschlusses zus. davon:	3 859	87	160	128	139	203	220	367	681	620	473	780
Lehr-/Anlernausbildung (einschl. gleichwertiger Berufsfachschul- abschluß sowie berufliches Praktikum)	8 456	105	156	159	357	1 028	1 367	1 808	2 222	733	248	273
Fachschulabschluß (einschl. einer Meister-/Technikerausbildung)	1 629	10	14	21	33	77	127	232	528	319	134	134
Fachschulabschluß in der ehemaligen DDR	24	/	/	/	/	/	/	5	/	/	/	/
Fachhochschulabschluß (einschl. Ingenieurschul- und Verwal- tungsfachhochschulabschluß)	1 129	8	9	9	15	29	51	107	241	257	184	220
Universitätsabschluß (einschl. Lehrerausbildung)	1 555	12	16	25	39	57	48	101	227	267	259	503
Weiblich												
Zusammen	11 575	1 447	1 672	1 391	1 448	1 809	1 257	1 109	869	324	128	120
Mit Angabe eines allgemeinen Schulabschlusses zusammen	10 904	1 326	1 582	1 306	1 356	1 702	1 195	1 059	833	309	122	113
davon:												
Haupt-(Volks-)schulabschluß Abschluß der allgemeinbildenden polytechnischen Oberschule in der ehemaligen DDR	4 699	725	853	681	702	749	427	311	183	41	14	13
Realschul- oder gleichwertiger Abschluß	244	25	32	33	35	43	32	26	13	/	/	/
Fachhoch-/Hochschulreife	3 484	377	467	387	411	605	457	392	270	66	24	27
Mit Angabe eines berufsbildenden bzw. Hochschulabschlusses zus. davon:	2 477	199	230	206	208	304	279	330	367	199	84	71
Lehr-/Anlernausbildung (einschl. gleichwertiger Berufsfachschul- abschluß sowie berufliches Praktikum)	6 804	796	898	841	928	1 214	851	678	426	100	35	37
Fachschulabschluß (einschl. einer Meister-/Technikerausbildung)	475	43	39	45	47	72	67	73	60	16	6	6
Fachschulabschluß in der ehemaligen DDR	42	/	/	/	/	7	8	6	/	/	/	/
Fachhochschulabschluß (einschl. Ingenieurschul- und Verwal- tungsfachhochschulabschluß)	450	31	27	28	35	46	52	79	91	37	13	11
Universitätsabschluß (einschl. Lehrerausbildung)	917	51	44	43	63	86	73	118	189	138	61	50
Insgesamt												
Insgesamt	27 465	1 852	2 333	1 828	2 103	3 365	3 229	3 815	4 541	2 044	1 020	1 336
Mit Angabe eines allgemeinen Schulabschlusses zusammen	25 850	1 651	2 197	1 702	1 951	3 134	3 045	3 610	4 331	1 964	980	1 284
davon:												
Haupt-(Volks-)schulabschluß Abschluß der allgemeinbildenden polytechnischen Oberschule in der ehemaligen DDR	12 261	879	1 112	856	1 035	1 639	1 636	1 947	2 161	617	199	180
Realschul- oder gleichwertiger Abschluß	496	30	42	39	46	71	73	75	75	26	9	10
Fachhoch-/Hochschulreife	6 757	455	654	474	523	915	837	891	1 048	503	216	243
Mit Angabe eines berufsbildenden bzw. Hochschulabschlusses zus. davon:	6 336	286	330	334	347	508	499	698	1 048	819	556	852
Lehr-/Anlernausbildung (einschl. gleichwertiger Berufsfachschul- abschluß sowie berufliches Praktikum)	21 481	1 059	1 207	1 176	1 521	2 620	2 649	3 208	3 992	1 871	942	1 236
Fachschulabschluß (einschl. einer Meister-/Technikerausbildung)	15 260	901	1 054	1 000	1 286	2 241	2 218	2 486	2 647	833	283	310
Fachschulabschluß in der ehemaligen DDR	2 104	52	54	66	80	150	194	305	588	335	140	140
Fachhochschulabschluß (einschl. Ingenieurschul- und Verwal- tungsfachhochschulabschluß)	66	/	/	5	/	10	12	12	9	/	/	/
Universitätsabschluß (einschl. Lehrerausbildung)	1 580	38	36	37	49	75	103	185	332	294	197	231
	2 471	64	60	68	102	143	122	220	416	405	319	554

5 Erwerbstätige im April 1997 nach normalerweise je Woche geleisteten Arbeitsstunden, allgemeinem Schulabschluß, berufsbildendem bzw. Hochschulabschluß und Stellung im Beruf

1 000

Allgemeiner Schulabschluß Berufsbildender Abschluß bzw. Hochschulabschluß	Insgesamt		Stellung im Beruf									
			Selbständige		Mithelfende Fam.-Ang.		Beamte/ Beamtinnen		Angestellte 1)		Arbeiter/ -innen 2)	
	ins- gesamt	weib- lich	ins- gesamt	weib- lich	ins- gesamt	weib- lich	ins- gesamt	weib- lich	ins- gesamt	weib- lich	ins- gesamt	weib- lich
Zusammen	5 898	4 968	454	282	216	167	255	218	3 204	2 868	1 769	1 433
Mit Angabe eines allgemeinen Schulabschlusses zusammen	5 506	4 678	431	270	193	153	249	212	3 054	2 742	1 579	1 302
davon:												
Haupt-(Volks-)schulabschluß	2 687	2 372	145	89	125	96	8	7	1 212	1 147	1 196	1 033
Abschluß der allgemeinbildenden polytechnischen Oberschule in der ehemaligen DDR	100	92	/	/	/	/	/	/	68	66	23	20
Realschul- oder gleichwertiger Abschluß	1 410	1 293	92	67	37	34	45	41	1 032	984	204	167
Fachhoch-/Hochschulreife	1 309	921	189	110	29	21	194	163	742	545	155	82
Mit Angabe eines berufsbildenden bzw. Hochschulabschlusses zus.	4 280	3 673	357	229	122	96	239	204	2 619	2 387	943	757
davon:												
Lehr-/Anlernausbildung (einschl. gleichwertiger Berufsfachschul- abschluß sowie berufliches Praktikum)	3 315	2 960	189	129	102	82	42	38	2 110	1 996	872	715
Fachschulabschluß (einschl. einer Meister-/Technikerausbildung)	247	180	45	24	11	6	9	6	149	123	34	20
Fachschulabschluß in der ehemaligen DDR	13	12	/	/	/	/	/	/	10	9	/	/
Fachhochschulabschluß (einschl. Ingenieurschul- und Verwal- tungsfachhochschulabschluß)	208	158	32	17	/	/	36	33	122	97	14	9
Universitätsabschluß (einschl. Lehrerausbildung)	496	363	90	59	6	/	152	127	228	161	21	11
Zusammen	23 302	7 331	2 560	524	130	100	1 957	440	10 710	4 776	7 945	1 491
Mit Angabe eines allgemeinen Schulabschlusses zusammen	21 941	6 895	2 404	489	119	93	1 897	427	10 243	4 565	7 279	1 321
davon:												
Haupt-(Volks-)schulabschluß	10 454	2 670	1 040	196	91	71	349	19	3 290	1 395	5 683	988
Abschluß der allgemeinbildenden polytechnischen Oberschule in der ehemaligen DDR	422	166	31	8	/	/	24	/	219	125	148	28
Realschul- oder gleichwertiger Abschluß	5 708	2 377	544	129	19	15	500	97	3 537	1 908	1 108	227
Fachhoch-/Hochschulreife	5 357	1 682	788	155	8	6	1 024	307	3 196	1 136	340	78
Mit Angabe eines berufsbildenden bzw. Hochschulabschlusses zus.	18 507	5 529	2 158	410	76	56	1 739	398	9 091	3 916	5 443	749
davon:												
Lehr-/Anlernausbildung (einschl. gleichwertiger Berufsfachschul- abschluß sowie berufliches Praktikum)	12 872	4 257	1 077	247	64	48	686	101	5 967	3 156	5 078	705
Fachschulabschluß (einschl. einer Meister-/Technikerausbildung)	2 035	331	492	50	8	6	139	16	1 122	236	274	23
Fachschulabschluß in der ehemaligen DDR	55	30	/	/	-	-	/	/	39	26	10	/
Fachhochschulabschluß (einschl. Ingenieurschul- und Verwal- tungsfachhochschulabschluß)	1 446	312	181	24	/	/	316	77	904	200	43	9
Universitätsabschluß (einschl. Lehrerausbildung)	2 100	599	404	87	/	/	596	203	1 058	297	38	10
Insgesamt	29 200	12 299	3 014	806	346	267	2 212	657	13 913	7 643	9 715	2 925
Mit Angabe eines allgemeinen Schulabschlusses zusammen	27 448	11 573	2 835	759	313	245	2 146	639	13 297	7 306	8 857	2 623
davon:												
Haupt-(Volks-)schulabschluß	13 141	5 041	1 185	285	216	167	357	26	4 502	2 542	6 879	2 021
Abschluß der allgemeinbildenden polytechnischen Oberschule in der ehemaligen DDR	523	258	36	11	/	/	25	5	287	191	171	48
Realschul- oder gleichwertiger Abschluß	7 118	3 670	636	197	56	49	545	138	4 569	2 892	1 313	394
Fachhoch-/Hochschulreife	6 666	2 603	978	265	37	27	1 218	470	3 938	1 682	495	160
Mit Angabe eines berufsbildenden bzw. Hochschulabschlusses zus.	22 788	9 203	2 515	639	199	153	1 978	602	11 710	6 303	6 386	1 506
davon:												
Lehr-/Anlernausbildung (einschl. gleichwertiger Berufsfachschul- abschluß sowie berufliches Praktikum)	16 187	7 217	1 266	376	166	129	728	139	8 077	5 152	5 951	1 420
Fachschulabschluß (einschl. einer Meister-/Technikerausbildung)	2 282	511	537	74	19	12	147	22	1 271	360	308	43
Fachschulabschluß in der ehemaligen DDR	69	43	/	/	/	/	/	/	49	36	12	/
Fachhochschulabschluß (einschl. Ingenieurschul- und Verwal- tungsfachhochschulabschluß)	1 654	470	213	41	5	/	352	110	1 027	297	57	18
Universitätsabschluß (einschl. Lehrerausbildung)	2 596	962	494	146	8	7	748	329	1 287	458	59	22

1) Einschl. Auszubildende in anerkannten kaufmännischen und technischen Ausbildungsberufen.

2) Einschl. Auszubildende in anerkannten gewerblichen Ausbildungsberufen.

6.1 Erwerbstätige im April 1997 nach Berufsgruppen, ausgewählten Berufsordnungen und allgemeinem Schulabschluß

1 000

Nr. der Systematik 1)	Berufsgruppe Berufsordnung (i = insgesamt, w = weiblich)	Erwerbstätige insgesamt	Darunter mit Angabe eines allgemeinen Schulabschlusses				
			zusammen	davon			
				Haupt-(Volks-)schulabschluß	Abschluß der polytechnischen Oberschule in der ehemaligen DDR	Realschul- oder gleichw. Abschluß	Fachhoch-/Hochschulreife
01	Landwirtschaftliche Berufe	i 486 w 190	463 181	369 147	/ /	67 26	24 7
011	Landwirte/Landwirtinnen, Pflanzenschutzler/-innen	i 316 w 78	304 76	238 58	/ /	47 13	17 /
013	Landarbeitskräfte	i 39 w 19	34 18	25 13	/ /	6 /	/ /
014	Mithelfende Familienangehörige in der Landwirtschaft, a.n.g.	i 111 w 85	105 81	90 69	/ /	10 9	/ /
02	Tierwirtschaftliche Berufe	i 22 w 10	21 10	12 /	/ /	6 /	/ /
023	Tier-, Pferde-, Fischwirte und -wirtinnen	i 13 w /	12 /	7 /	/ /	/ /	/ /
024	Tierpfleger/-innen und verwandte Berufe, a.n.g.	i 10 w 5	9 /	6 /	/ -	/ /	/ /
03	Verwaltungs-, Beratungs- und technische Fachkräfte in der Land- und Tierwirtschaft	i 14 w /	14 /	/ /	- -	/ /	9 /
031	Verwalter/-innen in der Land- und Tierwirtschaft	i / w /	/ /	/ -	- -	/ /	/ /
032	Land-, Tierwirtschaftsberater/-innen, Agraringenieure/Agraringenieurinnen, Agrartechniker/-innen	i 12 w /	12 /	/ /	- -	/ /	8 /
05	Gartenbauberufe	i 272 w 99	249 94	164 58	/ /	50 25	31 9
051	Gärtner/-innen, Gartenarbeiter/-innen	i 198 w 42	179 39	128 26	/ /	31 9	17 /
052	Ingenieure/Ingenieurinnen, Techniker/-innen in Gartenbau und Landespflege	i 14 w /	14 /	/ /	/ -	/ /	10 /
06	Forst-, Jagdberufe	i 42 w /	41 /	22 /	/ -	7 /	11 /
062	Forstwirte/Forstwirtinnen (Waldarbeiter/-innen)	i 23 w /	22 /	18 /	/ -	/ /	/ -
07	Bergleute	i 75 w /	69 /	58 /	/ -	7 /	/ -
08	Mineralgewinner/-innen, Mineralaufbereiter/-innen	i 11 w /	11 /	9 /	/ -	/ /	/ -
10	Steinbearbeiter/-innen	i 28 w /	26 /	20 /	/ -	/ /	/ /
11	Baustoffhersteller/-innen	i / w -	/ -	/ -	/ -	/ -	- -
12	Keramiker/-innen	i 20 w 6	18 6	15 /	/ /	/ /	/ /
13	Berufe in der Glasherstellung und -bearbeitung	i 25 w 8	23 7	17 6	/ /	/ /	/ /
131	Glashersteller/-innen	i 13 w /	12 /	9 /	/ /	/ /	/ /
14	Chemieberufe	i 167 w 28	154 26	114 19	/ /	27 /	10 /
141	Chemiebetriebswerker/-innen	i 134 w 17	125 16	92 11	/ /	22 /	8 /

1) Klassifizierung der Berufe, Ausgabe 1992 (siehe Anhang).

6.1 Erwerbstätige im April 1997 nach Berufsgruppen, ausgewählten Berufsordnungen und allgemeinem Schulabschluß

1 000

Nr. der Systematik 1)	Berufsgruppe Berufsordnung (i = insgesamt, w = weiblich)	Erwerbstätige insgesamt	Darunter mit Angabe eines allgemeinen Schulabschlusses				
			zusammen	davon			
				Haupt-(Volks-)schulabschluß	Abschluß der polytechnischen Oberschule in der ehemaligen DDR	Realschul- oder gleichw. Abschluß	Fachhoch-/Hochschulreife
15	Kunststoffberufe	i 52 w 11	49 10	39 9	/ /	7 /	/ /
152	Kunststoff-Formgeber/-innen	i 33 w 6	31 5	23 /	/ -	6 /	/ /
16	Papierherstellungs-, Papierverarbeitungsberufe	i 28 w 6	25 5	21 /	/ /	/ /	/ /
161	Papiermacher/-innen	i 17 w /	15 /	14 /	/ -	/ /	/ -
17	Druck- und Druckweiterverarbeitungsberufe	i 177 w 43	167 40	105 21	/ /	41 13	16 6
174	Drucker/-innen (Hoch-, Flach-, Tiefdruck)	i 72 w 6	68 6	48 /	/ /	15 /	/ /
18	Berufe in der Holzbearbeitung, Holz- und Flechtwarenherstellung	i 37 w 9	31 6	26 5	/ /	/ /	/ /
181	Holzbearbeitungsmechaniker/-innen	i 28 w /	25 /	22 /	/ /	/ /	/ -
19	Berufe in der Hütten- und Halbzeugindustrie	i 31 w /	28 /	23 /	/ /	/ /	/ -
191	Verfahrensmechaniker/-innen (Metallerzeugung)	i 20 w /	18 /	14 /	/ -	/ /	/ -
20	Gießereiberufe	i 46 w /	42 /	36 /	/ -	/ /	/ -
21	Berufe in der spanlosen Metallverformung	i 28 w 10	25 9	21 7	/ /	/ /	/ /
212	Drahtverformer/-innen, Drahtverarbeiter/-innen	i 10 w /	9 /	7 /	/ /	/ /	/ /
22	Berufe in der spanenden Metallverformung	i 205 w 9	192 8	153 6	/ /	29 /	6 /
221	Dreher/-innen	i 106 w /	100 /	82 /	/ -	13 /	/ /
225	Metallschleifer/-innen	i 36 w /	33 /	28 /	/ /	/ /	/ -
23	Berufe in der Metalloberflächenveredlung und Metallvergütung	i 25 w /	22 /	19 /	/ -	/ /	/ /
234	Galvaniseure/Galvaniseurinnen, Metallfärber/-innen	i 13 w /	11 /	10 /	/ -	/ /	/ -
24	Metallverbindungsberufe	i 97 w 11	88 10	77 8	/ /	9 /	/ /
241	Schweißer/-innen, Brennschneider/-innen	i 86 w /	79 /	69 /	/ -	8 -	/ -
25	Metall- und Anlagenbauberufe	i 359 w /	338 /	266 /	9 /	52 /	12 /
254	Konstruktionsmechaniker/-innen (Ausrüstungstechnik) und zugehörige Metallbauer/-innen	i 292 w /	274 /	220 /	7 /	39 /	9 /
256	Metallbauer/-innen (Metallgestaltung) und Schmiede/Schmiedinnen (Handwerk)	i 10 w /	9 /	8 /	/ -	/ -	/ -

1) Klassifizierung der Berufe, Ausgabe 1992 (siehe Anhang).

6.1 Erwerbstätige im April 1997 nach Berufsgruppen, ausgewählten Berufsordnungen und allgemeinem Schulabschluß

i 000

Nr. der Systematik 1)	Berufsgruppe Berufsordnung (i = insgesamt, w = weiblich)	Erwerbstätige insgesamt	Darunter mit Angabe eines allgemeinen Schulabschlusses				
			zusammen	davon			
				Haupt-(Volks-)schulabschluß	Abschluß der polytechnischen Oberschule in der ehemaligen DDR	Realschul- oder gleichw. Abschluß	Fachhoch-/Hochschulreife
26	Blechkonstruktions- und Installationsberufe	440 47	415 42	316 34	11 /	70 5	18 /
264	Anlagenmechaniker/-innen (Versorgungstechnik)	19 /	19 /	15 -	/ /	/ -	/ -
268	Zentralheizungs-, Lüftungsbauer und -bauerinnen	104 /	99 /	73 /	/ -	19 /	/ -
269	Installations- und Montageberufe, a.n.g.	194 44	180 40	137 32	6 /	26 /	10 /
27	Maschinenbau- und -wartungsberufe	433 19	417 18	298 12	8 /	93 /	19 /
270	Industriemechaniker/-innen o.n.F., Mechaniker/-innen o.n.A.	149 8	143 7	87 /	/ /	46 /	6 /
273	Industriemechaniker/-innen (Maschinen- und Systemtechnik), Maschinenbau-mechaniker/-innen	196 /	190 /	141 /	/ /	35 /	10 /
28	Fahr-, Flugzeugbau- und -wartungsberufe	379 7	360 6	265 /	6 /	75 /	14 /
281	Kraftfahrzeug-, Zweirad-mechaniker/-innen	322 6	305 5	225 /	/ /	63 /	12 /
29	Werkzeug- und Formenbauberufe	139 /	134 /	93 /	/ -	33 /	5 /
290	Werkzeugmechaniker/-innen, Werkzeugmacher/-innen o.n.F.	118 /	115 /	79 /	/ -	29 /	/ /
30	Feinwerktechnische und verwandte Berufe	188 63	179 61	67 15	/ /	72 29	35 14
300	Industriemechaniker/-innen (Geräte- und Feinwerktechnik), Feinmechaniker/-innen	45 /	42 /	27 /	/ /	11 /	/ /
31	Elektroberufe	650 38	624 36	360 18	13 /	202 14	49 /
316	Elektromechaniker/-innen, Industrieelektroniker/-innen	119 8	113 8	64 /	/ /	37 /	10 /
32	Montierer/-innen und Metallberufe, a.n.g.	169 75	140 64	119 55	/ /	13 7	6 /
323	Metallarbeiter/-innen o.n.A.	86 17	73 14	61 12	/ /	6 /	/ /
33	Spinnberufe	10 /	10 /	8 /	/ /	/ /	/ /
34	Berufe i.d. Textilherstellung	21 8	20 7	16 6	/ /	/ /	/ -
35	Berufe i.d. Textilverarbeitung	142 126	132 118	113 100	/ /	12 11	5 /
351	Oberbekleidungsschneider/-innen	53 43	49 40	39 30	/ /	7 6	/ /
358	Textilnäher/-innen, a.n.g.	63 61	59 57	53 52	/ /	/ /	/ /
36	Textilveredler/-innen	7 /	6 /	5 /	/ -	/ /	/ /

1) Klassifizierung der Berufe, Ausgabe 1992 (siehe Anhang).

6.1 Erwerbstätige im April 1997 nach Berufsgruppen, ausgewählten Berufsordnungen und allgemeinem Schulabschluß

1 000

Nr. der Systematik 1)	Berufsgruppe Berufsordnung (i = insgesamt, w = weiblich)	Erwerbstätige insgesamt	Darunter mit Angabe eines allgemeinen Schulabschlusses					
			zusammen	davon				
				Haupt-(Volks-)schulabschluß	Abschluß der polytechnischen Oberschule in der ehemaligen DDR	Realschul- oder gleichw. Abschluß	Fachhoch-/Hochschulreife	
37	Berufe in der Lederherstellung, Leder- und Fellverarbeitung	i w	38 12	36 11	28 9	/ -	/ /	/ /
372	Schuhmacher/-innen (Handwerk)	i w	15 /	15 /	11 /	/ -	/ /	/ /
39	Berufe in der Back-, Konditor-, Süßwarenherstellung	i w	136 28	125 26	94 17	/ /	23 7	6 /
391	Bäcker/-innen	i w	103 17	94 15	73 11	/ /	15 /	/ /
40	Fleischer/-innen	i w	102 6	97 6	81 /	/ -	12 /	/ /
41	Köche/Köchinnen	i w	370 222	322 195	240 155	8 /	54 25	21 10
42	Berufe in der Getränke-, Genußmittelherstellung	i w	19 /	18 /	11 /	/ -	/ /	/ /
421	Brauer/-innen und Mälzer/-innen	i w	10 /	9 /	6 -	/ -	/ /	/ /
43	Übrige Ernährungsberufe	i w	23 8	21 7	16 6	/ -	/ /	/ /
44	Hochbauberufe	i w	348 5	323 5	275 /	6 /	32 /	10 /
441	Maurer/-innen, Feuerungs- und Schornsteinbauer/-innen	i w	250 /	236 /	204 /	/ /	22 /	6 /
46	Tiefbauberufe	i w	114 /	105 /	90 /	/ -	11 /	/ /
461	Straßenbauer/-innen	i w	52 /	48 /	43 /	/ -	/ /	/ -
47	Bauhilfsarbeiter/-innen	i w	89 /	75 /	62 /	/ -	6 /	5 /
48	Ausbauberufe	i w	316 6	294 6	241 /	/ -	38 /	11 /
487	Zimmerer	i w	93 /	88 /	69 /	/ -	13 /	/ /
488	Dachdecker/-innen	i w	72 /	68 /	55 /	/ -	9 /	/ /
49	Raumausstatter/-innen, Polsterer/Polsterinnen	i w	64 15	61 14	43 9	/ /	13 /	/ /
50	Berufe in der Holz- und Kunststoffverarbeitung	i w	342 16	325 16	238 9	5 /	58 /	24 /
501	Tischler/-innen	i w	300 12	285 12	210 6	/ /	49 /	21 /
51	Maler/-innen, Lackierer/-innen und verwandte Berufe	i w	266 16	249 15	211 12	/ /	26 /	8 /
511	Maler/-innen und Lackierer/-innen (Ausbau)	i w	148 7	139 6	118 /	/ -	14 /	/ /
52	Warenprüfer/-innen, Versandfertigtmacher/-innen	i w	370 198	334 179	255 141	5 /	46 25	27 11
53	Hilfsarbeiter/-innen ohne nähere Tätigkeitsangabe	i w	545 215	420 169	346 138	6 /	41 19	27 8
54	Maschinen-, Anlagenführer und -führerinnen, a.n.g.	i w	313 34	290 32	240 25	6 /	39 /	11 /

1) Klassifizierung der Berufe, Ausgabe 1992 (siehe Anhang).

StBA. FS1. R 4.1.2. 1997

6.1 Erwerbstätige im April 1997 nach Berufsgruppen, ausgewählten Berufsordnungen und allgemeinem Schulabschluß

1 000

Nr. der Systematik 1)	Berufsgruppe Berufsordnung (i = insgesamt, w = weiblich)	Erwerbstätige insgesamt	Darunter mit Angabe eines allgemeinen Schulabschlusses				
			zusammen	davon			
				Haupt-(Volks-)schulabschluß	Abschluß der polytechnischen Oberschule in der ehemaligen DDR	Realschul- oder gleichw. Abschluß	Fachhoch-/Hochschulreife
55	Maschineneinrichter/-innen, a.n.g.	i 65 w /	62 /	49 /	/	10 /	/
60	Ingenieure/Ingenieurinnen, a.n.g.	i 778 w 58	752 56	64 /	7 /	85 /	597 49
603	Bauingenieure/Bauingenieurinnen	i 109 w 9	105 9	8 /	/	13 /	82 8
609	Architekten/Architektinnen Raumplaner/-innen, a.n.g.	i 100 w 19	96 19	5 -	/	8 /	82 18
61	Chemiker/-innen, Physiker/-innen, Mathematiker/-innen	i 81 w 13	78 12	/	-	/	73 12
62	Techniker/-innen, a.n.g.	i 758 w 81	728 79	295 20	15 /	258 32	161 25
63	Technische Sonderfachkräfte	i 100 w 56	97 54	33 14	/	38 23	23 15
633	Chemielaboranten/Chemielaborantinnen	i 63 w 35	61 33	20 9	/	27 16	11 7
64	Technische Zeichner/-innen und verwandte Berufe	i 127 w 71	122 68	39 19	/	57 35	24 13
641	Technische Zeichner/-innen	i 71 w 39	68 38	24 13	/	31 18	12 6
65	Industrie-, Werk-, Ausbildungsmeister und -meisterinnen	i 154 w 8	148 8	93 /	/	36 /	16 /
651	Industrie-, Werkmeister und -meisterinnen	i 129 w /	124 /	82 /	/	29 /	10 /
66	Verkaufspersonal	i 1 239 w 1 020	1 169 968	833 720	29 25	225 175	82 48
660	Verkäufer/-innen o.n.A.	i 642 w 536	605 508	419 368	16 14	120 95	50 30
661	Nahrungs-, Genußmittelverkäufer/-innen	i 323 w 294	304 279	243 224	7 7	45 40	9 7
662	Sonstige Fachverkäufer/-innen	i 255 w 189	242 179	157 125	5 /	58 39	23 11
67	Groß- und Einzelhandelskaufleute, Ein- und Verkaufsfachleute	i 901 w 409	850 389	343 174	17 9	313 141	177 65
672	Einzelhandelskaufleute ohne Fachbereichsangabe, ambulante Händler/-innen	i 259 w 143	243 136	123 74	5 /	87 48	27 11
68	Warenkaufleute, a.n.g., Vertreter/-innen	i 283 w 97	270 94	102 29	5 /	102 42	61 21
687	Handelsvertreter/-innen, Vertriebsbeauftragte	i 75 w 10	71 10	27 /	/	29 /	14 /
689	Andere Vertreter/-innen, Handlungsreisende	i 111 w 26	107 25	40 7	/	37 9	28 9
69	Bank-, Bausparkassen-, Versicherungsfachleute	i 764 w 349	738 337	134 61	14 7	340 165	251 104
691	Bankfachleute	i 512 w 259	495 251	68 39	8 /	243 128	175 79
695	Versicherungsfachleute (nicht gesetzliche Sozialversicherung)	i 246 w 87	236 84	65 21	/	93 36	73 25

1) Klassifizierung der Berufe, Ausgabe 1992 (siehe Anhang).

6.1 Erwerbstätige im April 1997 nach Berufsgruppen, ausgewählten Berufsordnungen und allgemeinem Schulabschluss

1 000

Nr. der Systematik 1)	Berufsgruppe Berufsordnung (i = insgesamt, w = weiblich)	Erwerbstätige insgesamt	Darunter mit Angabe eines allgemeinen Schulabschlusses				
			zusammen	davon			
				Haupt-(Volks-)schulabschluss	Abschluß der polytechnischen Oberschule in der ehemaligen DDR	Realschul- oder gleichw. Abschluß	Fachhoch-/Hochschulreife
70	Andere Dienstleistungskaufleute und zugehörige Berufe	i 366 w 154	347 146	101 35	5 /	122 52	119 56
71	Berufe des Landverkehrs	i 869 w 52	817 48	633 31	20 /	107 12	56 /
712	Eisenbahnbetriebspersonal	i 45 w /	43 /	26 /	/	12 /	/
714	Berufskraftfahrer/-innen, Kutscher/-innen	i 724 w 40	678 38	539 27	16 /	78 7	46 /
72	Berufe des Wasser- und Luftverkehrs	i 39 w /	37 /	15 /	/	8 /	13 /
73	Berufe des Nachrichtenverkehrs	i 198 w 110	177 103	116 66	/	39 27	18 8
732	Dienstleistungsfachkräfte im Postbetrieb	i 138 w 69	131 65	92 45	/	25 14	12 /
74	Lagerverwalter/-innen, Lager-, Transportarbeiter/-innen	i 586 w 104	522 91	416 70	10 /	65 13	32 6
75	Berufe in der Unternehmensleitung, -beratung und -prüfung	i 1 070 w 298	1 026 286	252 60	17 7	292 108	465 112
750	Unternehmer/-innen, Geschäftsführer/-innen, a.n.g.	i 482 w 98	460 94	144 31	7 /	126 33	182 28
751	Geschäftsbereichsleiter/-innen, Direktionsassistenten/Direktionsassistentinnen, a.n.g.	i 268 w 53	259 52	72 12	/	67 16	117 23
753	Wirtschaftsprüfer/-innen, Steuerberater/-innen und verwandte Berufe	i 67 w 17	62 15	/	/	19 /	41 11
76	Abgeordnete, administrativ entscheidende Berufstätige	i 303 w 89	292 86	33 6	/	73 19	184 62
77	Rechnungskaufleute, Informatiker/-innen	i 800 w 412	768 393	228 161	14 10	240 139	285 84
772	Buchhalter/-innen	i 285 w 221	274 212	92 76	6 /	125 95	51 36
78	Büroberufe, Kaufmännische Angestellte, a.n.g.	i 3 892 w 2 758	3 699 2 625	1 238 883	89 70	1 639 1 222	733 450
787	Verwaltungsfachleute (mittlerer Dienst), a.n.g.	i 811 w 485	781 468	232 123	17 12	393 260	139 73
788	Büro- und kaufmännische Sachbearbeiter/-innen, a.n.g.	i 488 w 341	464 324	148 101	12 9	191 142	114 72
79	Dienst-, Wachberufe	i 294 w 83	271 57	197 39	6 /	40 11	27 7
80	Sicherheitsberufe, anderweitig nicht genannt	i 569 w 30	550 29	170 5	12 /	220 13	148 9
801	Soldaten, Grenzschutz-, Polizeibedienstete	i 499 w 26	482 24	128 /	11 /	202 12	141 9
81	Berufe im Rechts- und Vollstreckungswesen	i 195 w 54	188 52	15 /	/	16 6	156 45
813	Rechtsvertreter/-innen, Rechtsberater/-innen	i 119 w 32	115 31	/	-	/	113 30

1) Klassifizierung der Berufe, Ausgabe 1992 (siehe Anhang).

StBA. FS1. R 4.1.2. 1997

6.1 Erwerbstätige im April 1997 nach Berufsgruppen, ausgewählten Berufsordnungen und allgemeinem Schulabschluss

1 000

Nr. der Systematik 1)	Berufsgruppe Berufsordnung (i = insgesamt, w = weiblich)	Erwerbstätige insgesamt	Derunter mit Angabe eines allgemeinen Schulabschlusses					
			zusammen	davon				
				Haupt-(Volks-)schulabschluss	Abschluß der polytechnischen Oberschule in der ehemaligen DDR	Realschul- oder gleichw. Abschluß	Fachhoch-/Hochschulreife	
82	Publizistische, Übersetzungs-, Bibliotheks- und verwandte Berufe	i	166	159	12	/	22	124
		w	89	84	6	/	15	63
821	Publizisten/Publizistinnen	i	94	90	/	/	9	77
		w	38	36	/	/	/	31
83	Künstlerische und zugeordnete Berufe	i	247	230	41	/	56	130
		w	90	85	13	/	23	48
84	Ärzte/Ärztinnen, Apotheker/-innen	i	339	326	/	/	6	315
		w	128	123	/	/	/	115
841	Ärzte/Ärztinnen	i	234	225	/	/	/	219
		w	82	79	/	/	/	76
85	Übrige Gesundheitsdienstberufe	i	1 416	1 357	349	42	667	298
		w	1 215	1 165	293	38	600	234
853	Krankenschwestern/-pfleger, Hebammen/Entbindungspfleger	i	619	594	139	24	297	134
		w	512	491	111	21	256	102
856	Sprechstundenhelfer/-innen	i	436	420	120	12	243	45
		w	427	412	118	12	241	42
86	Soziale Berufe	i	816	783	217	20	289	257
		w	663	637	189	18	254	176
861	Sozialarbeiter/-innen, Sozialpädagogen/Sozialpädagoginnen	i	161	156	12	/	18	124
		w	94	90	6	/	11	72
863	Erzieher/-innen	i	302	293	46	11	168	67
		w	278	270	42	10	158	60
864	Altenpfleger/-innen	i	219	208	111	5	64	28
		w	189	179	100	5	54	19
87	Lehrer/-innen	i	968	942	30	/	63	845
		w	511	498	10	/	36	450
870	Lehrer/-innen ohne nähere Angabe	i	298	290	/	/	8	277
		w	179	174	/	/	6	166
871	Hochschullehrer/-innen und verwandte Berufe	i	89	87	/	/	/	83
		w	25	25	/	-	/	23
872	Gymnasiallehrer/-innen	i	140	137	/	/	/	136
		w	59	57	/	/	/	56
873	Grund-, Haupt-, Real-, Sonderschullehrer/-innen	i	227	222	/	-	8	213
		w	148	145	/	-	6	138
88	Geistes- und naturwissenschaftliche Berufe, a.n.g.	i	238	232	6	/	15	210
		w	84	82	/	/	/	76
881	Wirtschaftswissenschaftler/-innen, a.n.g.	i	91	89	/	/	11	74
		w	24	24	/	/	/	20
89	Berufe in der Seelsorge	i	65	61	11	/	5	45
		w	22	20	6	/	/	10
90	Berufe in der Körperpflege	i	245	234	165	/	56	9
		w	211	202	142	/	48	7
901	Friseure/Friseurinnen	i	199	190	145	/	38	/
		w	168	160	123	/	31	/
91	Hotel- und Gaststättenberufe	i	498	457	251	12	108	86
		w	300	277	154	9	66	48
911	Hoteliers, Gastwirte/Gastwirtinnen, Hotel-, Gaststätten-geschäftsführer/-innen	i	176	163	106	/	34	19
		w	74	70	48	/	14	6
912	Restaurantfachleute, Stewards/Stewardessen	i	221	199	109	/	41	44
		w	153	139	78	/	28	29

1) Klassifizierung der Berufe, Ausgabe 1992 (siehe Anhang).

6.1 Erwerbstätige im April 1997 nach Berufsgruppen, ausgewählten Berufsordnungen und allgemeinem Schulabschluß

1 000

Nr. der Systematik 1)	Berufsgruppe Berufsordnung (i = insgesamt, w = weiblich)	Erwerbstätige insgesamt	Darunter mit Angabe eines allgemeinen Schulabschlusses					
			zusammen	davon				
				Haupt-(Volks-)schulabschluß	Abschluß der polytechnischen Oberschule in der ehemaligen DDR	Realschul- oder gleichw. Abschluß	Fachhoch-/Hochschulreife	
92	Haus- und ernährungswirtschaftliche Berufe	i	231	214	153	/	39	19
		w	219	204	148	/	36	17
93	Reinigungs- und Entsorgungsberufe	i	781	679	585	9	60	24
		w	648	569	499	7	47	17
934	Gebäudereiniger/-innen, Raumpfleger/-innen	i	582	508	446	6	41	15
		w	534	469	416	5	35	12
97	Mith. Familienangehörige außerhalb der Landwirtschaft, a.n.g.	i	25	19	12	/	/	/
		w	18	14	9	/	/	/
98	Arbeitskräfte mit (noch) nicht bestimmtem Beruf	i	69	63	21	/	22	18
		w	29	27	7	/	10	9
99	Arbeitskräfte ohne nähere Tätigkeitsangabe	i	396	353	156	7	66	124
		w	137	121	60	/	22	37
Insgesamt		i	29 199	27 447	13 141	523	7 118	6 666
		w	12 299	11 573	5 041	258	3 670	2 603

1) Klassifizierung der Berufe, Ausgabe 1992 (siehe Anhang).

6.2 Erwerbstätige im April 1997 nach Berufsgruppen, ausgewählten Berufsordnungen und berufsbildendem bzw. Hochschulabschluß

1 000

Nr. der Systematik 1)	Berufsgruppe Berufsordnung (i = insgesamt, w = weiblich)	Erwerbstätige insgesamt	Darunter mit Angabe eines berufsbildenden bzw. Hochschulabschlusses					
			zusammen	berufsbildender Abschluß			Hochschulabschluß	
				Lehr-, Anlernausbildung 2)	Fachschulabschluß (einschl. Meister-/Techniker-ausbildung)	Fachschulabschluß in der ehemaligen DDR	Fachhochschulabschluß 3)	Universitätsabschluß (einschl. Lehrerausbildung)
01	Landwirtschaftliche Berufe	i 486 w 190	325	253	60	/	5	6
			103	89	12	/	/	/
011	Landwirte/Landwirtinnen, Pflanzenschützer/-innen	i 316 w 78	230	172	49	/	/	/
			45	37	6	/	/	/
013	Landarbeitskräfte	i 39 w 19	21	19	/	-	/	/
			10	9	/	-	/	-
014	Mithelfende Familienangehörige in der Landwirtschaft, a.n.g.	i 111 w 85	59	52	5	-	/	/
			43	38	/	-	/	/
02	Tierwirtschaftliche Berufe	i 22 w 10	15	12	/	/	/	/
			6	5	/	/	/	/
023	Tier-, Pferde-, Fischwirte und -wirtinnen	i 13 w /	9	6	/	/	/	/
			/	/	/	/	-	/
024	Tierpfleger/-innen und verwandte Berufe, a.n.g.	i 10 w 5	6	6	/	-	/	/
			/	/	/	-	/	-
03	Verwaltungs-, Beratungs- und technische Fachkräfte in der Land- und Tierwirtschaft	i 14 w /	13	/	/	/	/	/
			/	/	/	-	/	/
031	Verwalter/-innen in der Land- und Tierwirtschaft	i / w /	/	/	/	-	/	/
			/	/	-	-	-	/
032	Land-, Tierwirtschaftsberater/-innen, Agraringenieure/Agraringenieurinnen, Agrartechniker/-innen	i 12 w /	11	/	/	/	/	/
			/	/	/	-	/	/
05	Gartenbauberufe	i 272 w 99	192	150	27	/	8	6
			73	64	5	-	/	/
051	Gärtner/-innen, Gartenarbeiter/-innen	i 198 w 42	131	105	21	/	/	/
			27	24	/	-	/	/
052	Ingenieure/Ingenieurinnen, Techniker/-innen in Gartenbau und Landespflege	i 14 w /	13	/	/	-	6	/
			/	/	/	-	/	/
06	Forst-, Jagdberufe	i 42 w /	34	20	/	/	6	/
			/	/	-	-	/	/
062	Forstwirte/Forstwirtinnen (Walдарbeiter/-innen)	i 23 w /	16	14	/	/	/	/
			/	/	-	-	-	-
07	Bergleute	i 75 w /	58	55	/	-	/	/
			/	/	-	-	-	-
08	Mineralgewinner/-innen, Mineralaufbereiter/-innen	i 11 w /	7	6	/	-	-	/
			/	/	-	-	-	-
10	Steinbearbeiter/-innen	i 28 w /	19	14	/	/	/	/
			/	/	/	-	-	-
11	Baustoffhersteller/-innen	i / w -	/	/	-	-	-	-
			-	-	-	-	-	-
12	Keramiker/-innen	i 20 w 6	12	11	/	-	/	/
			/	/	/	-	/	-
13	Berufe in der Glasherstellung und -bearbeitung	i 25 w 8	14	12	/	/	/	/
			/	/	/	/	/	-
131	Glashersteller/-innen	i 13 w /	6	5	/	-	-	-
			/	/	-	-	-	-
14	Chemieberufe	i 167 w 28	122	112	7	-	/	/
			16	15	/	-	/	/
141	Chemiebetriebswerker/-innen	i 134 w 17	102	94	5	-	/	/
			10	9	/	-	/	/

1) Klassifizierung der Berufe, Ausgabe 1992 (siehe Anhang).
2) Einschl. gleichwertiger Berufsfachschulabschluß.
3) Einschl. Ingenieur- und Verwaltungsfachhochschulabschluß.

6.2 Erwerbstätige im April 1997 nach Berufsgruppen, ausgewählten Berufsordnungen und berufsbildendem bzw. Hochschulabschluß

1 000

Nr. der Systematik 1)	Berufsgruppe Berufsordnung (i = insgesamt, w = weiblich)	Erwerbstätige insgesamt	Darunter mit Angabe eines berufsbildenden bzw. Hochschulabschlusses							
			zusammen	berufsbildender Abschluß			Hochschulabschluß			
				Lehr-, Anlernausbildung 2)	Fachschulabschluß (einschl. Meister-/Techniker-ausbildung)	Fachschulabschluß in der ehemaligen DDR	Fachhochschulabschluß 3)	Universitätsabschluß (einschl. Lehrerausbildung)		
15	Kunststoffberufe	i w	52 11	34 6	32 5	/ /	/ -	- -	/ /	
152	Kunststoff-Formgeber/-innen	i w	33 6	20 /	19 /	/ -	/ -	- -	/ /	
16	Papierherstellungs-, Papierverarbeitungsberufe	i w	28 6	17 /	17 /	/ -	- -	/ /	- -	
161	Papiermacher/-innen	i w	17 /	11 /	10 /	/ -	- -	- -	- -	
17	Druck- und Druckweiterverarbeitungsberufe	i w	177 43	139 29	127 28	9 /	/ /	/ /	/ /	
174	Drucker/-innen (Hoch-, Flach-, Tiefdruck)	i w	72 6	58 /	53 /	/ /	- -	/ -	/ /	
18	Berufe in der Holzbearbeitung, Holz- und Flechtwarenerstellung	i w	37 9	19 /	18 /	/ -	- -	/ /	/ -	
181	Holzbearbeitungsmechaniker/-innen	i w	28 /	15 /	14 /	/ -	- -	- -	/ -	
19	Berufe in der Hütten- und Halbzeugindustrie	i w	31 /	23 /	22 /	/ -	/ -	/ -	- -	
191	Verfahrensmechaniker/-innen (Metallerzeugung)	i w	20 /	15 /	14 /	/ -	- -	/ -	- -	
20	Gießereiberufe	i w	46 /	29 /	27 /	/ -	- -	/ -	/ -	
21	Berufe in der spanlosen Metallverformung	i w	28 10	17 5	16 5	/ -	- -	/ -	/ -	
212	Drahtverformer/-innen, Drahtverarbeiter/-innen	i w	10 /	6 /	6 /	/ -	- -	- -	- -	
22	Berufe in der spanenden Metallverformung	i w	205 9	162 /	152 /	9 -	/ -	/ /	/ -	
221	Dreher/-innen	i w	106 /	89 /	84 /	/ -	/ -	/ /	- -	
225	Metallschleifer/-innen	i w	36 /	24 /	22 /	/ -	- -	/ -	/ -	
23	Berufe in der Metalloberflächenveredlung und Metallvergütung	i w	25 /	17 /	15 /	/ /	- -	/ -	/ -	
234	Galvaniseure/Galvaniseurinnen, Metallfärber/-innen	i w	13 /	9 /	7 /	/ /	- -	/ -	/ -	
24	Metallverbindungsberufe	i w	97 11	70 5	67 5	/ /	- -	- -	/ -	
241	Schweißer/-innen, Brennschneider/-innen	i w	86 /	65 /	62 /	/ -	- -	- -	/ -	
25	Metall- und Anlagenbauberufe	i w	359 /	300 /	266 /	32 /	/ -	/ -	/ -	
254	Konstruktionsmechaniker/-innen (Ausrüstungstechnik) und zugehörige Metallbauer/-innen	i w	292 /	247 /	222 /	24 /	/ -	/ -	/ -	
256	Metallbauer/-innen (Metallgestaltung) und Schmiede/Schmiedinnen (Handwerk)	i w	10 /	9 /	/ /	/ -	- -	- -	- -	

- 1) Klassifizierung der Berufe, Ausgabe 1992 (siehe Anhang).
2) Einschl. gleichwertiger Berufsfachschulabschluß.
3) Einschl. Ingenieur- und Verwaltungsfachhochschulabschluß.

6.2 Erwerbstätige im April 1997 nach Berufsgruppen, ausgewählten Berufsordnungen und berufsbildendem bzw. Hochschulabschluß

1 000

Nr. der Systematik 1)	Berufsgruppe Berufsordnung (i = insgesamt, w = weiblich)	Erwerbstätige insgesamt	Darunter mit Angabe eines berufsbildenden bzw. Hochschulabschlusses						
			zusammen	berufsbildender Abschluß			Hochschulabschluß		
				Lehr-, Anlernaus- bildung 2)	Fachschulab- schluß (einschl. Meister-/ Techniker- ausbildung)	Fachschul- abschluß in der ehemaligen DDR	Fachhoch- schul- abschluß 3)	Universi- tätsabschluß (einschl. Lehrer- ausbildung)	
26	Blechkonstruktions- und Installationsberufe	i w	440 47	333 23	285 22	43 /	/	/	/
264	Anlagenmechaniker/-innen (Versorgungstechnik)	i w	19 /	17 /	16 /	/	-	/	/
268	Zentralheizungs-, Lüftungs- bauer und -bauerinnen	i w	104 /	82 /	64 /	17 /	/	/	/
269	Installations- und Montage- berufe, a.n.g.	i w	194 44	137 22	125 21	10 /	/	/	/
27	Maschinenbau- und -wartungsberufe	i w	433 19	360 12	323 12	31 /	/	/	/
270	Industriemechaniker/ -innen o.n.F., Mechaniker/ -innen o.n.A.	i w	149 8	111 5	96 5	13 /	/	/	/
273	Industriemechaniker/-innen (Maschinen- und System- technik), Maschinenbau- mechaniker/-innen	i w	196 /	173 /	154 /	15 -	-	/	/
28	Fahr-, Flugzeugbau- und -wartungsberufe	i w	379 7	302 /	229 /	70 /	/	/	/
281	Kraftfahrzeug-, Zweirad- mechaniker/-innen	i w	322 6	254 /	191 /	61 /	/	/	/
29	Werkzeug- und Formenbauberufe	i w	139 /	120 /	103 /	15 /	-	/	/
290	Werkzeugmechaniker/-innen, Werk- zeugmacher/-innen o.n.F.	i w	118 /	103 /	89 /	13 /	-	/	/
30	Feinwerktechnische und verwandte Berufe	i w	188 63	154 51	108 40	39 8	/	/	/
300	Industriemechaniker/-innen (Ge- räte- und Feinwerktechnik), Feinmechaniker/-innen	i w	45 /	37 /	31 /	6 /	-	/	/
31	Elektroberufe	i w	650 38	538 25	424 22	104 /	/	7	/
318	Elektromechaniker/-innen, In- dustrieelektroniker/-innen	i w	119 8	102 6	56 5	43 /	/	/	/
32	Montierer/-innen und Metall- berufe, a.n.g.	i w	169 75	87 34	83 33	/	-	/	/
323	Metallarbeiter/-innen o.n.A.	i w	86 17	48 7	45 7	/	-	/	/
33	Spinnberufe	i w	10 /	5 /	/	/	-	/	-
34	Berufe i.d. Textilherstellung	i w	21 8	14 /	13 /	/	-	/	-
35	Berufe i.d. Textilverarbeitung	i w	142 126	96 84	87 78	7 5	/	/	/
351	Oberbekleidungs Schneider/ -innen	i w	53 43	41 33	34 29	6 /	-	/	/
358	Textilnäher/-innen, a.n.g.	i w	63 61	38 37	37 35	/	-	/	/
36	Textilveredler/-innen	i w	7 /	/	/	/	-	-	/

- 1) Klassifizierung der Berufe, Ausgabe 1992 (siehe Anhang).
2) Einschl. gleichwertiger Berufsfachschulabschluß.
3) Einschl. Ingenieur- und Verwaltungsfachhochschulabschluß.

6.2 Erwerbstätige im April 1997 nach Berufsgruppen, ausgewählten Berufsordnungen und berufsbildendem bzw. Hochschulabschluß

1 000

Nr. der Systematik 1)	Berufsgruppe Berufsordnung (i = insgesamt, w = weiblich)	Erwerbstätige insgesamt	Darunter mit Angabe eines berufsbildenden bzw. Hochschulabschlusses					
			zusammen	berufsbildender Abschluß			Hochschulabschluß	
				Lehr-, Anlernaus- bildung 2)	Fachschulab- schluß (einschl. Meister-/ Techniker- ausbildung)	Fachschul- abschluß in der ehemaligen DDR	Fachhoch- schul- abschluß 3)	Universi- tätsabschluß (einschl. Lehrer- ausbildung)
37	Berufe in der Lederherstellung, Leder- und Fellverarbeitung	i 38 w 12	28 7	19 6	8 /	/ -	/ /	/ /
372	Schuhmacher/-innen (Handwerk)	i 15 w /	14 /	8 /	6 /	/ -	- -	/ /
39	Berufe in der Back-, Konditor-, Süßwarenherstellung	i 136 w 28	100 17	68 15	30 /	/ -	/ /	/ /
391	Bäcker/-innen	i 103 w 17	75 9	50 8	23 /	/ -	/ /	/ /
40	Fleischer/-innen	i 102 w 6	87 /	56 /	30 /	- -	/ /	/ -
41	Köche/Köchinnen	i 370 w 222	206 109	185 101	15 /	/ /	/ /	/ /
42	Berufe in der Getränke-, Genußmittelherstellung	i 19 w /	14 /	11 /	/ -	/ -	/ /	/ -
421	Brauer/-innen und Mälzer/-innen	i 10 w /	8 /	6 /	/ -	- -	/ /	/ -
43	Übrige Ernährungsberufe	i 23 w 8	15 /	12 /	/ /	- -	/ -	/ /
44	Hochbauberufe	i 348 w 5	271 /	240 /	28 /	/ -	/ -	/ -
441	Maurer/-innen, Feuerungs- und Schornsteinbauer/-innen	i 250 w /	202 /	179 /	22 /	/ -	/ -	/ -
46	Tiefbauberufe	i 114 w /	77 /	68 /	8 -	/ -	/ -	/ -
461	Straßenbauer/-innen	i 52 w /	33 /	30 /	/ -	- -	/ -	- -
47	Bauhilfsarbeiter/-innen	i 89 w /	45 /	41 /	/ -	- -	/ -	/ -
48	Ausbauberufe	i 316 w 6	244 /	198 /	43 /	/ -	/ -	/ -
487	Zimmerer	i 93 w /	74 /	59 /	14 /	- -	/ -	/ -
488	Dachdecker/-innen	i 72 w /	56 /	45 /	10 /	/ -	/ -	/ -
49	Raumausstatter/-innen, Polsterer/Polsterinnen	i 64 w 15	51 10	39 9	10 /	/ -	/ -	/ /
50	Berufe in der Holz- und Kunststoffverarbeitung	i 342 w 16	274 10	218 8	50 /	/ -	/ /	/ /
501	Tischler/-innen	i 300 w 12	242 8	190 6	47 /	/ -	/ /	/ /
51	Maler/-innen, Lackierer/-innen und verwandte Berufe	i 266 w 16	212 11	173 9	37 /	/ -	/ /	/ /
511	Maler/-innen und Lackierer/ -innen (Ausbau)	i 148 w 7	123 /	95 /	27 /	/ -	/ /	/ /
52	Warenprüfer/-innen, Versand- fertigmacher/-innen	i 370 w 198	224 103	198 95	13 /	/ /	5 /	7 /
53	Hilfsarbeiter/-innen ohne nähere Tätigkeitsangabe	i 545 w 215	221 79	206 75	9 /	/ /	/ /	/ /
54	Maschinen-, Anlagenführer und -führerinnen, a.n.g.	i 313 w 34	212 16	200 16	9 /	/ -	/ /	/ /

1) Klassifizierung der Berufe, Ausgabe 1992 (siehe Anhang).

2) Einschl. gleichwertiger Berufsfachschulabschluß.

3) Einschl. Ingenieur- und Verwaltungsfachhochschulabschluß.

6.2 Erwerbstätige im April 1997 nach Berufsgruppen, ausgewählten Berufsordnungen und berufsbildendem bzw. Hochschulabschluß

1 000

Nr. der Systematik 1)	Berufsgruppe Berufsordnung (i = insgesamt, w = weiblich)	Erwerbstätige insgesamt	Darunter mit Angabe eines berufsbildenden bzw. Hochschulabschlusses					
			zusammen	berufsbildender Abschluß			Hochschulabschluß	
				Lehr-, Anlernausbildung 2)	Fachschulabschluß (einschl. Meister-/Techniker-ausbildung)	Fachschulabschluß in der ehemaligen DDR	Fachhochschulabschluß 3)	Universitätsabschluß (einschl. Lehrerausbildung)
55	Maschineneinrichter/-innen, a.n.g.	65	52	49	/	/	/	/
		/	/	/	-	/	-	/
60	Ingenieure/Ingenieurinnen, a.n.g.	778	740	59	50	/	413	215
		58	55	/	/	/	27	23
603	Bauingenieure/Bauingenieurinnen	109	103	6	6	/	61	29
		9	8	/	/	/	/	/
609	Architekten/Architektinnen Raumplaner/-innen, a.n.g.	100	94	6	/	/	45	39
		19	19	/	/	-	8	10
61	Chemiker/-innen, Physiker/-innen, Mathematiker/-innen	81	77	/	/	-	15	57
		13	12	/	/	-	/	9
62	Techniker/-innen, a.n.g.	758	696	322	296	/	53	24
		81	72	41	19	/	6	/
63	Technische Sonderfachkräfte	100	84	70	7	/	/	/
		56	46	39	/	/	/	/
633	Chemielaboranten/Chemielaborantinnen	63	53	46	/	/	/	/
		35	29	25	/	/	/	/
64	Technische Zeichner/-innen und verwandte Berufe	127	102	88	10	/	/	/
		71	59	55	/	/	/	/
641	Technische Zeichner/-innen	71	60	52	6	/	/	/
		39	34	32	/	/	/	/
65	Industrie-, Werk-, Ausbildungsmeister und -meisterinnen	154	140	54	78	/	/	/
		8	7	/	/	/	/	/
651	Industrie-, Werkmeister und -meisterinnen	129	117	46	67	-	/	/
		/	/	/	/	-	/	-
66	Verkaufspersonal	1 239	948	901	24	/	10	10
		1 020	784	758	13	/	/	5
660	Verkäufer/-innen o.n.A.	642	490	464	11	/	5	6
		536	410	395	7	/	/	/
661	Nahrungs-, Genußmittelverkäufer/-innen	323	237	231	/	/	/	/
		294	220	215	/	/	/	/
662	Sonstige Fachverkäufer/-innen	255	207	192	9	/	/	/
		189	153	146	/	/	/	/
67	Groß- und Einzelhandelskaufleute, Ein- und Verkaufsfachleute	901	719	602	50	/	31	33
		409	324	293	11	/	7	12
672	Einzelhandelskaufleute ohne Fachbereichsangabe, ambulante Händler/-innen	259	198	181	8	/	/	/
		143	112	107	/	/	/	/
68	Warenkaufleute, a.n.g., Vertreter/-innen	283	242	189	21	/	14	17
		97	81	66	/	/	/	6
687	Handelsvertreter/-innen, Vertriebsbeauftragte	75	66	53	6	/	/	/
		10	8	7	/	-	/	/
689	Andere Vertreter/-innen, Handlungsreisende	111	99	71	11	/	7	9
		26	22	15	/	/	/	/
69	Bank-, Bausparkassen-, Versicherungsfachleute	764	668	541	51	/	38	36
		349	302	269	13	/	10	9
691	Bankfachleute	512	446	362	35	/	26	23
		259	224	201	10	/	7	6
695	Versicherungsfachleute (nicht gesetzliche Sozialversicherung)	246	216	176	14	/	12	13
		87	76	67	/	/	/	/

1) Klassifizierung der Berufe, Ausgabe 1992 (siehe Anhang).

2) Einschl. gleichwertiger Berufsfachschulabschluß.

3) Einschl. Ingenieur- und Verwaltungsfachhochschulabschluß.

6.2 Erwerbstätige im April 1987 nach Berufsgruppen, ausgewählten Berufsordnungen und berufsbildendem bzw. Hochschulabschluss

1 000

Nr. der Systematik 1)	Berufsgruppe Berufsordnung (i = insgesamt, w = weiblich)	Erwerbstätige insgesamt	Darunter mit Angabe eines berufsbildenden bzw. Hochschulabschlusses					
			zusammen	berufsbildender Abschluß			Hochschulabschluß	
				Lehr-, Anlernausbildung 2)	Fachschulabschluß (einschl. Meister-/Techniker-ausbildung)	Fachschulabschluß in der ehemaligen DDR	Fachhochschulabschluß 3)	Universitätsabschluß (einschl. Lehrerausbildung)
70	Andera Dienstleistungskaufleute und zugehörige Berufe	i 366 w 154	298 121	237 102	18 /	/ /	20 6	22 8
71	Berufe des Landverkehrs	i 869 w 52	657 36	617 34	23 /	/ -	7 /	8 /
712	Eisenbahnbetriebspersonal	i 45 w /	38 /	35 /	/ /	/ -	/ /	/ -
714	Berufskraftfahrer/-innen, Kutscher/-innen	i 724 w 40	532 26	506 25	13 /	/ -	/ /	7 /
72	Berufe des Wasser- und Luftverkehrs	i 39 w /	34 /	18 /	5 /	- -	8 /	/ /
73	Berufe des Nachrichtenverkehrs	i 188 w 110	135 75	126 72	/ /	/ /	/ /	/ /
732	Dienstleistungsfachkräfte im Postbetrieb	i 138 w 69	101 47	95 46	/ /	/ /	/ /	/ -
74	Lagerverwalter/-innen, Lager-, Transportarbeiter/-innen	i 586 w 104	363 53	338 50	15 /	/ /	/ /	/ /
75	Berufe in der Unternehmensleitung, -beratung und -prüfung	i 1 070 w 298	949 253	477 177	129 14	/ /	147 26	194 35
750	Unternehmer/-innen, Geschäftsführer/-innen, a.n.g.	i 482 w 98	424 80	212 58	73 /	/ /	64 7	74 10
751	Geschäftsbereichsleiter/-innen, Direktionsassistenten/Direktionsassistentinnen, a.n.g.	i 268 w 53	245 47	122 28	34 /	/ /	41 7	48 9
753	Wirtschaftsprüfer/-innen Steuerberater/-innen und verwandte Berufe	i 67 w 17	59 14	16 /	7 /	- -	16 /	20 /
76	Abgeordnete, administrativ entscheidende Berufstätige	i 303 w 89	276 79	73 20	22 /	/ /	124 39	55 15
77	Rechnungskaufleute, Informatiker/-innen	i 800 w 412	685 343	461 292	51 14	/ /	77 14	93 21
772	Buchhalter/-innen	i 285 w 221	253 194	219 173	15 9	/ /	9 5	8 6
78	Büroberufe, Kaufmännische Angestellte, a.n.g.	i 3 892 w 2 758	3 192 2 245	2 744 2 012	166 84	9 8	151 76	122 67
787	Verwaltungsfachleute (mittlerer Dienst), a.n.g.	i 811 w 485	691 407	573 357	45 19	/ /	56 23	17 7
788	Büro- und kaufmännische Sachbearbeiter/-innen, a.n.g.	i 488 w 341	425 295	338 248	30 12	/ /	30 16	25 16
79	Dienst-, Wachberufe	i 294 w 63	218 39	193 36	15 /	/ -	/ /	6 /
80	Sicherheitsberufe, anderweitig nicht genannt	i 569 w 30	448 23	321 18	62 /	/ /	45 /	19 /
801	Soldaten, Grenzschutz-, Polizeibedienstete	i 499 w 25	386 19	279 15	45 /	/ /	44 /	17 /
81	Berufe im Rechts- und Vollstreckungswesen	i 195 w 54	182 49	29 7	/ /	/ /	13 5	135 37
813	Rechtsvertreter/-innen, Rechtsberater/-innen	i 119 w 32	113 30	/ /	/ /	/ /	/ /	107 28

- 1) Klassifizierung der Berufe, Ausgabe 1992 (siehe Anhang).
 2) Einschl. gleichwertiger Berufsfachschulabschluß.
 3) Einschl. Ingenieur- und Verwaltungsfachhochschulabschluß.

6.2 Erwerbstätige im April 1997 nach Berufsgruppen, ausgewählten Berufsordnungen und berufsbildendem bzw. Hochschulabschluß

1 000

Nr. der Systematik 1)	Berufsgruppe Berufsordnung (i = insgesamt, w = weiblich)	Erwerbstätige insgesamt	Darunter mit Angabe eines berufsbildenden bzw. Hochschulabschlusses					
			zusammen	berufsbildender Abschluß			Hochschulabschluß	
				Lehr-, Anlernausbildung 2)	Fachschulabschluß (einschl. Meister-/Techniker-ausbildung)	Fachschulabschluß in der ehemaligen DDR	Fachhochschulabschluß 3)	Universitätsabschluß (einschl. Lehrerausbildung)
82	Publizistische, Übersetzungs-, Bibliotheks- und verwandte Berufe	i 166 w 89	138 73	40 21	7 /	/ /	20 12	70 36
821	Publizisten/Publizistinnen	i 94 w 38	78 32	19 7	/ /	/ /	7 /	48 20
83	Künstlerische und zugeordnete Berufe	i 247 w 90	198 74	92 35	21 7	/ /	39 17	47 15
84	Ärzte/Ärztinnen, Apotheker/-innen	i 339 w 128	321 120	9 6	/ /	/ /	6 /	303 109
841	Ärzte/Ärztinnen	i 234 w 82	222 78	/ /	/ /	/ /	/ /	212 73
85	Übrige Gesundheitsdienstberufe	i 1 416 w 1 215	1 163 1 002	969 843	112 94	11 10	36 28	35 27
853	Krankenschwestern/-pfleger, Hebammen/Entbindungspfleger	i 619 w 512	523 437	454 382	41 34	7 6	12 9	9 7
856	Sprechstundenhelfer/-innen	i 436 w 427	341 336	318 314	10 10	/ /	/ /	8 7
86	Soziale Berufe	i 816 w 663	682 555	415 362	82 71	7 7	121 81	56 34
861	Sozialarbeiter/-innen, Sozialpädagogen/Sozialpädagoginnen	i 161 w 94	148 85	24 12	7 /	/ /	81 49	35 20
863	Erzieher/-innen	i 302 w 278	258 239	168 157	53 49	5 5	24 22	8 6
864	Altenpfleger/-innen	i 219 w 189	167 147	149 132	10 9	/ /	/ /	/ /
87	Lehrer/-innen	i 968 w 511	909 478	68 35	35 14	/ /	82 48	723 380
870	Lehrer/-innen ohne nähere Angabe	i 298 w 179	284 170	8 6	/ /	/ -	23 15	248 147
871	Hochschullehrer/-innen und verwandte Berufe	i 89 w 25	83 22	/ /	/ /	/ -	/ /	72 18
872	Gymnasiallehrer/-innen	i 140 w 59	136 57	/ /	/ /	- -	/ /	131 54
873	Grund-, Haupt-, Real-, Sonderschullehrer/-innen	i 227 w 148	219 143	5 /	/ /	/ /	24 17	186 118
88	Geistes- und naturwissenschaftliche Berufe, a.n.g.	i 238 w 84	218 77	15 /	9 /	/ /	44 14	150 55
881	Wirtschaftswissenschaftler/-innen, a.n.g.	i 91 w 24	86 22	6 /	7 /	/ -	35 10	37 10
89	Berufe in der Seelsorge	i 65 w 22	57 18	13 7	/ /	- -	5 /	36 7
90	Berufe in der Körperpflege	i 245 w 211	204 176	148 137	54 37	/ /	/ /	/ /
901	Friseur/Friseurinnen	i 199 w 168	164 137	113 103	50 33	/ -	/ /	/ /
91	Hotel- und Gaststättenberufe	i 498 w 300	311 183	269 165	20 7	/ /	10 /	12 6
911	Hoteliers, Gastwirte/Gastwirtinnen, Hotel-, Gaststätten-geschäftsführer/-innen	i 176 w 74	117 46	99 41	10 /	/ /	/ /	/ /
912	Restaurantfachleute, Stewards/Stewardessen	i 221 w 153	129 90	114 81	6 /	/ /	/ /	6 /

1) Klassifizierung der Berufe, Ausgabe 1992 (siehe Anhang).

2) Einschl. gleichwertiger Berufsfachschulabschluß.

3) Einschl. Ingenieur- und Verwaltungsfachhochschulabschluß.

6.2 Erwerbstätige im April 1997 nach Berufsgruppen, ausgewählten Berufsordnungen und berufsbildendem bzw. Hochschulabschluß

1 000

Nr. der Systematik 1)	Berufsgruppe Berufsordnung (i = insgesamt, w = weiblich)	Erwerbstätige insgesamt	Darunter mit Angabe eines berufsbildenden bzw. Hochschulabschlusses						
			zusammen	berufsbildender Abschluß			Hochschulabschluß		
				Lehr-, Anlernaus- bildung 2)	Fachschulab- schluß (einschl. Meister-/ Techniker- ausbildung)	Fachschul- abschluß in der ehemaligen DDR	Fachhoch- schul- abschluß 3)	Universi- tätsabschluß (einschl. Lehrer- ausbildung)	
92	Haus- und ernährungswirtschaftliche Berufe	i w	231 219	143 134	120 115	14 13	/ /	/ /	/ /
93	Reinigungs- und Entsorgungsberufe	i w	781 648	332 261	312 251	11 /	/ /	/ /	/ /
934	Gebäudereiniger/-innen, Raumpfleger/-innen	i w	582 534	232 208	221 200	5 /	/ /	/ /	/ /
97	Mith. Familienangehörige außerhalb der Landwirtschaft, a.n.g.	i w	25 18	12 10	10 8	/ /	/ /	/ /	/ /
98	Arbeitskräfte mit (noch) nicht bestimmtem Beruf	i w	89 29	16 8	11 5	/ /	- -	/ /	/ /
99	Arbeitskräfte ohne nähere Tätigkeitsangabe	i w	396 137	246 76	178 58	23 /	/ /	16 /	30 10
	Insgesamt	i w	29 199 12 299	22 788 9 203	16 187 7 217	2 292 511	69 43	1 654 470	2 596 962

1) Klassifizierung der Berufe, Ausgabe 1992 (siehe Anhang).

2) Einschl. gleichwertiger Berufsfachschulabschluß.

3) Einschl. Ingenieur- und Verwaltungsfachhochschulabschluß.

Beruf und Ausbildung

7 Erwerbstätige im April 1997 nach Berufsgruppen, ausgewählten Berufsordnungen und normalerweise je Woche geleisteten Arbeitsstunden

1 000

Nr. der Systematik 1)	Berufsgruppe Berufsordnung (i = insgesamt, w = weiblich)	Erwerbstätige insgesamt	Davon mit ... normalerweise geleisteten Arbeitsstunden					45 und mehr	
			unter 21	21 - 35	36 - 39	40	41 - 44		
01	Landwirtschaftliche Berufe	i w	486 190	69 44	60 42	9 /	38 17	5 /	304 81
011	Landwirte/Landwirtinnen, Pflanzenschutzler/-innen	i w	316 78	25 14	25 16	/ /	19 6	/ /	239 40
013	Landarbeitskräfte	i w	39 19	11 7	7 /	/ /	6 /	/ /	11 /
014	Mithelfende Familienangehörige in der Landwirtschaft, a.n.g.	i w	111 85	29 20	27 21	/ /	11 8	/ /	40 32
02	Tierwirtschaftliche Berufe	i w	22 10	/ /	/ /	5 /	5 /	/ -	7 /
023	Tier-, Pferde-, Fischwirte und -wirtinnen	i w	13 /	/ /	/ /	/ /	/ /	/ -	6 /
024	Tierpfleger/-innen und verwandte Berufe, a.n.g.	i w	10 5	/ /	/ /	/ /	/ /	- -	/ /
03	Verwaltungs-, Beratungs- und technische Fachkräfte in der Land- und Tierwirtschaft	i w	14 /	/ /	/ /	/ /	/ /	- -	/ /
031	Verwalter/-innen in der Land- und Tierwirtschaft	i w	/ /	/ /	/ /	/ /	/ /	- -	/ -
032	Land-, Tierwirtschaftsberater/-innen, Agraringenieure/Agraringenieurinnen, Agrartechniker/-innen	i w	12 /	/ /	/ /	/ /	/ /	- -	/ /
05	Gartenbauberufe	i w	272 99	33 23	16 11	98 25	71 22	6 /	48 16
051	Gärtner/-innen, Gartenarbeiter/-innen	i w	198 42	17 9	9 /	84 13	54 9	/ /	31 6
052	Ingenieure/Ingenieurinnen, Techniker/-innen in Gartenbau und Landespflege	i w	14 /	/ /	/ /	/ /	/ /	/ /	/ /
06	Forst-, Jagdberufe	i w	42 /	/ /	/ /	22 /	11 /	/ -	5 -
062	Forstwirte/Forstwirtinnen (Waldarbeiter/-innen)	i w	23 /	/ /	/ /	14 /	/ /	- -	/ -
07	Bergleute	i w	75 /	/ /	5 /	30 /	37 /	/ -	/ -
08	Mineralgewinner/-innen, Mineralaufbereiter/-innen	i w	11 /	/ /	/ /	5 /	/ -	- -	/ /
10	Steinbearbeiter/-innen	i w	28 /	/ /	/ /	9 /	9 /	/ -	/ /
11	Baustoffhersteller/-innen	i w	/ -	- -	- -	/ -	/ -	/ -	/ -
12	Keramiker/-innen	i w	20 6	/ /	/ /	10 /	5 /	/ -	/ /
13	Berufe in der Glasherstellung und -bearbeitung	i w	25 8	/ /	/ /	15 /	/ /	/ /	/ -
131	Glashersteller/-innen	i w	13 /	/ /	/ /	8 /	/ /	- -	/ -
14	Chemieberufe	i w	167 28	7 6	13 5	100 13	34 /	/ /	9 /
141	Chemiebetriebswerker/-innen	i w	134 17	/ /	8 /	86 9	27 /	/ /	7 /

1) Klassifizierung der Berufe, Ausgabe 1992 (siehe Anhang).

Beruf und Ausbildung

7 Erwerbstätige im April 1997 nach Berufsgruppen, ausgewählten Berufsordnungen und normalerweise je Woche geleisteten Arbeitsstunden

1 000

Nr. der Systematik 1)	Berufsgruppe Berufsordnung (i = insgesamt, w = weiblich)	Erwerbstätige insgesamt	Davon mit ... normalerweise geleisteten Arbeitsstunden						
			unter 21	21 - 35	36 - 39	40	41 - 44	45 und mehr	
15	Kunststoffberufe	i w	52 11	/ /	6 /	25 /	18 /	- /	/
152	Kunststoff-Formgeber/-innen	i w	33 6	/ /	/ /	16 /	11 /	- /	/
16	Papierherstellungs-, Papierverarbeitungsberufe	i w	28 6	/ /	/ /	17 /	6 /	/ /	/
161	Papiermacher/-innen	i w	17 /	/ /	/ /	10 /	/ /	/ /	/
17	Druck- und Druckweiterverarbeitungsberufe	i w	177 43	10 7	51 12	75 16	28 7	/ /	12 /
174	Drucker/-innen (Hoch-, Flach-, Tiefdruck)	i w	72 6	/ /	21 /	33 /	11 /	/ /	5 /
18	Berufe in der Holzbearbeitung, Holz- und Flechtwarenerstellung	i w	37 9	/ /	5 /	12 /	13 /	/ /	/
181	Holzbearbeitungsmechaniker/-innen	i w	28 /	/ /	/ /	9 /	11 /	/ /	/
19	Berufe in der Hütten- und Halbzeugindustrie	i w	31 /	/ /	9 /	12 /	6 /	/ /	/
191	Verfahrensmechaniker/-innen (Metallerzeugung)	i w	20 /	/ /	6 /	7 /	/ /	/ /	/
20	Gießereiberufe	i w	46 /	/ /	14 /	17 /	12 /	/ /	/
21	Berufe in der spanlosen Metallverformung	i w	28 10	/ /	8 /	11 /	7 /	/ /	/
212	Drahtverformer/-innen, Drahtverarbeiter/-innen	i w	10 /	/ /	/ /	/ /	/ /	- /	/
22	Berufe in der spanenden Metallverformung	i w	205 9	/ /	71 /	87 /	37 /	/ /	5 /
221	Dreher/-innen	i w	106 /	/ /	34 /	49 /	18 /	/ /	/
225	Metallschleifer/-innen	i w	36 /	/ /	12 /	14 /	8 /	/ /	/
23	Berufe in der Metalloberflächenveredlung und Metallvergütung	i w	25 /	/ /	7 /	10 /	7 /	/ /	/
234	Galvaniseure/Galvaniseurinnen, Metallfärber/-innen	i w	13 /	/ /	/ /	6 /	/ /	- /	/
24	Metallverbindungsberufe	i w	97 11	/ /	23 /	46 5	23 /	/ /	/
241	Schweißer/-innen, Brennschneider/-innen	i w	86 /	/ /	20 /	42 /	21 /	/ /	/
25	Metall- und Anlagenbauberufe	i w	359 /	/ /	61 /	175 /	89 /	5 /	24 /
254	Konstruktionsmechaniker/-innen (Ausrüstungstechnik) und zugehörige Metallbauer/-innen	i w	292 /	/ /	47 /	151 /	72 /	/ /	15 /
256	Metallbauer/-innen (Metallgestaltung) und Schmiede/Schmiedinnen (Handwerk)	i w	10 /	/ /	/ /	/ /	/ /	/ /	/

1) Klassifizierung der Berufe, Ausgabe 1992 (siehe Anhang).

StBA, FS1, R 4.1.2, 1997

7 Erwerbstätige im April 1997 nach Berufsgruppen, ausgewählten Berufsordnungen
und normalerweise je Woche geleisteten Arbeitsstunden

1 000

Nr. der Systematik 1)	Berufsgruppe Berufsordnung (i = insgesamt, w = weiblich)	Erwerbstätige insgesamt	Davon mit ... normalerweise geleisteten Arbeitsstunden					
			unter 21	21 - 35	36 - 39	40	41 - 44	45 und mehr
26	Blechkonstruktions- und Installationsberufe	i 440 w 47	8	58	214	113	5	42
			5	17	16	7	/	/
264	Anlagenmechaniker/-innen (Versorgungstechnik)	i 19 w /	/	/	12	/	/	/
			-	-	-	/	-	-
268	Zentralheizungs-, Lüftungs- bauer und -bauerinnen	i 104 w /	/	/	56	30	/	14
			/	/	/	/	-	-
269	Installations- und Montage- berufe, a.n.g.	i 194 w 44	7	43	82	46	/	15
			/	17	15	7	/	/
27	Maschinenbau- und -wartungsberufe	i 433 w 19	/	102	220	87	/	15
			/	7	7	/	/	-
270	Industriemechaniker/ -innen o.n.F., Mechaniker/ -innen o.n.A.	i 149 w 8	/	33	76	30	/	6
			/	/	/	/	-	-
273	Industriemechaniker/-innen (Maschinen- und System- technik), Maschinenbau- mechaniker/-innen	i 196 w /	/	51	96	38	/	6
			/	/	/	/	/	-
28	Fahr-, Flugzeugbau- und -wartungsberufe	i 379 w 7	/	41	189	97	5	43
			/	/	/	/	/	/
281	Kraftfahrzeug-, Zweirad- mechaniker/-innen	i 322 w 6	/	32	164	82	/	37
			/	/	/	/	/	/
29	Werkzeug- und Formenbauberufe	i 139 w /	/	43	61	26	/	5
			/	/	/	/	/	-
290	Werkzeugmechaniker/-innen, Werk- zeugmecher/-innen o.n.F.	i 118 w /	/	39	51	22	/	/
			/	/	/	/	-	-
30	Feinwerktechnische und verwandte Berufe	i 188 w 63	13	21	65	58	/	28
			10	8	19	20	/	/
300	Industriemechaniker/-innen (Ge- räte- und Feinwerktechnik), Feinmechaniker/-innen	i 45 w /	/	10	23	8	/	/
			/	/	/	/	-	/
31	Elektroberufe	i 650 w 38	8	90	361	138	6	46
			/	11	16	6	/	/
316	Elektromechaniker/-innen, In- dustrieelektroniker/-innen	i 119 w 8	/	22	59	21	/	15
			/	/	/	/	-	/
32	Montierer/-innen und Metall- berufe, a.n.g.	i 169 w 75	11	57	71	27	/	/
			8	26	30	9	/	/
323	Metallarbeiter/-innen o.n.A.	i 86 w 17	/	28	37	16	/	/
			/	6	7	/	/	/
33	Spinnberufe	i 10 w /	/	/	/	/	-	/
			/	/	/	/	-	-
34	Berufe i.d. Textilherstellung	i 21 w 8	/	/	12	5	/	/
			/	/	/	/	/	-
35	Berufe i.d. Textilverarbeitung	i 142 w 126	33	27	50	23	/	7
			31	27	45	19	/	/
351	Oberbekleidungsschneider/ -innen	i 53 w 43	15	8	16	8	/	5
			13	8	13	6	/	/
358	Textilnäher/-innen, a.n.g.	i 63 w 61	13	15	25	10	/	/
			12	15	24	9	/	/
36	Textilveredler/-innen	i 7 w /	/	/	/	/	/	/
			/	/	/	/	-	-

1) Klassifizierung der Berufe, Ausgabe 1992 (siehe Anhang).

Beruf und Ausbildung

7 Erwerbstätige im April 1997 nach Berufsgruppen, ausgewählten Berufsordnungen
und normalerweise je Woche geleisteten Arbeitsstunden

1 000

Nr. der Systematik 1)	Berufsgruppe Berufsordnung (i = insgesamt, w = weiblich)	Erwerbstätige insgesamt	Davon mit ... normalerweise geleisteten Arbeitsstunden						
			unter 21	21 - 35	36 - 39	40	41 - 44	45 und mehr	
37	Berufe in der Lederherstellung, Leder- und Fellverarbeitung	i	38	/	/	11	12	/	6
		w	12	/	/	/	/	/	/
372	Schuhmacher/-innen (Handwerk)	i	15	/	/	/	5	/	/
		w	/	/	/	/	/	/	-
39	Berufe in der Back-, Konditor-, Süßwarenherstellung	i	136	10	6	27	47	/	43
		w	28	/	/	7	10	/	/
391	Bäcker/-innen	i	103	8	/	20	34	/	33
		w	17	/	/	/	/	/	/
40	Fleischer/-innen	i	102	/	/	26	33	/	33
		w	6	/	/	/	/	/	/
41	Köche/Köchinnen	i	370	79	50	91	85	7	58
		w	222	63	41	59	39	/	17
42	Berufe in der Getränke-, Genußmittelherstellung	i	19	/	/	9	6	/	/
		w	/	/	/	/	/	-	/
421	Braucher/-innen und Mälzer/-innen	i	10	/	/	/	/	/	/
		w	/	/	-	/	-	-	-
43	Übrige Ernährungsberufe	i	23	/	/	9	6	/	/
		w	8	/	/	/	/	-	/
44	Hochbauberufe	i	348	/	8	136	158	11	31
		w	5	/	/	/	/	/	/
441	Maurer/-innen, Feuerungs- und Schornsteinbauer/-innen	i	250	/	/	100	115	8	20
		w	/	/	-	/	/	/	/
46	Tiefbauberufe	i	114	/	/	50	45	/	11
		w	/	/	/	/	-	/	/
461	Straßenbauer/-innen	i	52	/	/	20	23	/	6
		w	/	-	/	/	-	-	/
47	Bauhilfsarbeiter/-innen	i	89	5	/	36	37	/	6
		w	/	/	/	/	/	-	/
48	Ausbauberufe	i	316	/	7	110	143	8	44
		w	6	/	/	/	/	/	/
487	Zimmerer	i	93	/	/	36	41	/	10
		w	/	/	/	/	/	-	-
488	Dachdecker/-innen	i	72	/	/	23	37	/	9
		w	/	-	-	/	/	-	/
49	Raumausstatter/-innen, Polsterer/Polsterinnen	i	64	/	6	20	20	/	13
		w	15	/	/	5	/	/	/
50	Berufe in der Holz- und Kunststoffverarbeitung	i	342	8	23	154	108	6	43
		w	16	/	/	7	/	/	/
501	Tischler/-innen	i	300	7	17	134	99	/	39
		w	12	/	/	/	/	/	/
51	Maler/-innen, Lackierer/-innen und verwandte Berufe	i	266	5	23	121	84	/	28
		w	16	/	/	7	/	/	/
511	Maler/-innen und Lackierer/ -innen (Ausbau)	i	148	/	6	62	52	/	21
		w	7	/	/	/	/	-	/
52	Warenprüfer/-innen, Versand- fertigmacher/-innen	i	370	50	87	153	68	/	9
		w	198	41	48	73	33	/	/
53	Hilfsarbeiter/-innen ohne nähere Tätigkeitsangabe	i	545	51	118	233	125	/	14
		w	215	33	48	86	45	/	/
54	Maschinen-, Anlagenführer und -führerinnen, a.n.g.	i	313	/	50	140	91	7	20
		w	34	/	7	15	8	/	/

1) Klassifizierung der Berufe, Ausgabe 1992 (siehe Anhang).

StBA, FS1, R 4.1.2, 1997

Beruf und Ausbildung

7 Erwerbstätige im April 1997 nach Berufsgruppen, ausgewählten Berufsordnungen und normalerweise je Woche geleisteten Arbeitsstunden

1 000

Nr. der Systematik 1)	Berufsgruppe Berufsordnung (i = insgesamt, w = weiblich)	Erwerbstätige insgesamt	Davon mit ... normalerweise geleisteten Arbeitsstunden						
			unter 21	21 - 35	36 - 39	40	41 - 44	45 und mehr	
55	Maschineneinrichter/-innen, a.n.g.	i w	65 /	/	20	30	12	/	/
60	Ingenieure/Ingenieurinnen, a.n.g.	i w	778 58	17 6	83 9	251 17	231 18	13	183 9
603	Bauingenieure/Bauingenieurinnen	i w	109 9	/	/	42	30	/	28
609	Architekten/Architektinnen Raumplaner/-innen, a.n.g.	i w	100 19	/	6	17	29	/	41
61	Chemiker/-innen, Physiker/-innen, Mathematiker/-innen	i w	81 13	/	/	28	23	/	19
62	Techniker/-innen, a.n.g.	i w	758 81	18 11	119 14	356 38	184 14	9	72
63	Technische Sonderfachkräfte	i w	100 56	9 8	12 7	57 31	18 8	/	/
633	Chemielaboranten/Chemielaborantinnen	i w	63 35	/	/	40 21	12 6	/	/
64	Technische Zeichner/-innen und verwandte Berufe	i w	127 71	15 12	22 15	54 26	32 16	/	/
641	Technische Zeichner/-innen	i w	71 39	7 6	18 12	30 15	13 6	/	/
65	Industrie-, Werk-, Ausbildungsmeister und -meisterinnen	i w	154 8	/	27	77	34	/	13
651	Industrie-, Werkmeister und -meisterinnen	i w	129 /	/	22	63	29	/	12
66	Verkaufspersonal	i w	1 239 1 020	409 383	266 254	259 195	180 123	19 13	107 53
660	Verkäufer/-innen o.n.A.	i w	642 536	229 215	141 135	138 102	84 57	9 6	40 22
661	Nahrungs-, Genussmittelverkäufer/-innen	i w	323 294	97 92	77 75	58 53	53 45	5 5	33 23
662	Sonstige Fachverkäufer/-innen	i w	255 189	81 76	47 44	60 40	36 20	/	27 8
67	Groß- und Einzelhandelskaufleute, Ein- und Verkaufsfachleute	i w	901 409	66 54	80 61	272 134	169 74	18 8	297 78
672	Einzelhandelskaufleute ohne Fachbereichsangabe, ambulante Händler/-innen	i w	259 143	25 22	27 23	89 49	45 24	6	67 22
68	Warenkaufleute, a.n.g., Vertreter/-innen	i w	283 97	33 25	22 14	52 24	61 16	/	111 16
687	Handelsvertreter/-innen, Vertriebsbeauftragte	i w	75 10	6 /	/	/	14	/	47
689	Andere Vertreter/-innen, Handlungsreisende	i w	111 26	7 5	/	23	30 5	/	45 8
69	Bank-, Bausparkassen-, Versicherungsfachleute	i w	764 349	62 57	46 38	430 197	107 41	8	110 13
691	Bankfachleute	i w	512 259	46 43	34 30	325 150	65 29	6	36 6
695	Versicherungsfachleute (nicht gesetzliche Sozialversicherung)	i w	246 87	16 14	12 8	101 46	41 11	/	73 7

1) Klassifizierung der Berufe, Ausgabe 1992 (siehe Anhang).

Beruf und Ausbildung

7 Erwerbstätige im April 1997 nach Berufsgruppen, ausgewählten Berufsordnungen und normalerweise je Woche geleisteten Arbeitsstunden

1 000

Nr. der Systematik 1)	Berufsgruppe Berufsordnung (i = insgesamt, w = weiblich)	Erwerbstätige insgesamt	Davon mit ... normalerweise geleisteten Arbeitsstunden					
			unter 21	21 - 35	36 - 39	40	41 - 44	45 und mehr
70	Andere Dienstleistungskaufleute und zugehörige Berufe	366	35	28	110	87	5	101
		154	26	16	53	37	/	19
71	Berufe des Landverkehrs	869	55	32	276	242	16	247
		52	17	6	10	9	/	9
712	Eisenbahnbetriebspersonal	45	/	/	34	7	/	/
		/	/	/	/	/	/	-
714	Berufskraftfahrer/-innen, Kutscher/-innen	724	53	27	188	217	15	224
		40	16	6	/	7	/	7
72	Berufe des Wasser- und Luftverkehrs	39	/	/	14	8	/	13
		/	/	/	/	/	-	/
73	Berufe des Nachrichtenverkehrs	188	52	27	85	18	/	/
		110	46	23	32	7	/	/
732	Dienstleistungsfachkräfte im Postbetrieb	138	33	18	71	13	/	/
		69	29	15	21	/	/	/
74	Lagerverwalter/-innen, Lager-, Transportarbeiter/-innen	586	79	72	267	134	9	25
		104	47	19	25	12	/	/
75	Berufe in der Unternehmensleitung, -beratung und -prüfung	1 070	65	63	226	249	13	455
		298	47	34	71	74	/	69
750	Unternehmer/-innen, Geschäftsführer/-innen, a.n.g.	482	22	23	61	98	5	274
		98	13	11	12	20	/	41
751	Geschäftsbereichsleiter/-innen, Direktionsassistenten/Direktionsassistentinnen, a.n.g.	268	6	13	90	65	/	89
		53	/	/	19	13	/	11
753	Wirtschaftsprüfer/-innen Steuerberater/-innen und verwandte Berufe	87	/	/	10	16	/	31
		17	/	/	/	/	-	6
76	Abgeordnete, administrativ entscheidende Berufstätige	303	17	14	154	93	/	21
		89	15	7	38	25	/	/
77	Rechnungskaufleute, Informatiker/-innen	800	143	136	276	170	10	65
		412	122	99	119	55	/	14
772	Buchhalter/-innen	285	74	52	99	46	/	12
		221	71	47	66	29	/	8
78	Büroberufe, Kaufmännische Angestellte, a.n.g.	3 892	788	541	1 685	653	32	192
		2 758	742	463	1 054	409	17	73
787	Verwaltungsfachleute (mittlerer Dienst), a.n.g.	811	113	65	508	110	/	10
		485	110	60	263	48	/	/
788	Büro- und kaufmännische Sachbearbeiter/-innen, a.n.g.	488	65	84	250	74	/	11
		341	60	68	159	48	/	/
79	Dienst-, Wachberufe	294	50	24	97	59	7	57
		63	26	12	11	8	/	6
80	Sicherheitsberufe, anderweitig nicht genannt	569	6	9	227	221	23	83
		30	/	/	11	11	/	/
801	Soldaten, Grenzschutz-, Polizeibedienstete	499	/	7	204	205	22	58
		25	/	/	10	10	/	/
81	Berufe im Rechts- und Vollstreckungswesen	195	13	11	46	56	/	67
		54	8	6	14	15	/	11
813	Rechtsvertreter/-innen, Rechtsberater/-innen	119	9	7	19	28	/	54
		32	/	/	7	9	/	8

1) Klassifizierung der Berufe, Ausgabe 1992 (siehe Anhang).

StBA, FS1, R 4.1.2, 1997

Beruf und Ausbildung

7 Erwerbstätige im April 1997 nach Berufsgruppen, ausgewählten Berufsordnungen und normalerweise je Woche geleisteten Arbeitsstunden

1 000

Nr. der Systematik 1)	Berufsgruppe Berufsordnung (i = insgesamt, w = weiblich)	Erwerbstätige insgesamt	Davon mit ... normalerweise geleisteten Arbeitsstunden						
			unter 21	21 - 35	36 - 39	40	41 - 44	45 und mehr	
82	Publizistische, Übersetzungs-, Bibliotheks- und verwandte Berufe	i	166	33	18	45	31	/	38
		w	89	25	13	23	15	/	12
821	Publizisten/Publizistinnen	i	94	12	8	20	22	/	31
		w	38	7	/	8	9	/	9
83	Künstlerische und zuge- ordnete Berufe	i	247	35	31	47	57	/	76
		w	90	20	13	19	19	/	19
84	Ärzte/Ärztinnen, Apotheker/-innen	i	339	29	27	63	50	/	166
		w	128	23	19	25	19	/	40
841	Ärzte/Ärztinnen	i	234	17	13	46	34	/	121
		w	82	13	10	16	13	/	29
85	Übrige Gesundheitsdienst- berufe	i	1 416	319	197	637	195	14	54
		w	1 215	303	185	525	159	10	33
853	Krankenschwestern/-pfleger, Hebammen/Entbindungspfleger	i	619	122	79	326	66	6	20
		w	512	116	74	253	49	/	16
856	Sprechstundenhelfer/-innen	i	436	111	66	173	76	/	7
		w	427	109	65	170	73	/	6
86	Soziale Berufe	i	816	150	146	404	83	10	24
		w	663	137	134	309	62	8	14
861	Sozialarbeiter/-innen, Sozial- pädagogen/Sozialpädagoginnen	i	161	28	23	85	15	/	9
		w	94	23	18	42	6	/	/
863	Erzieher/-innen	i	302	44	65	163	24	/	/
		w	278	43	62	147	22	/	/
864	Altenpfleger/-innen	i	219	43	36	101	27	/	8
		w	189	41	34	83	22	/	7
87	Lehrer/-innen	i	968	201	153	252	189	21	153
		w	511	164	109	113	70	6	48
870	Lehrer/-innen ohne nähere Angabe	i	298	53	56	85	56	5	43
		w	179	47	43	42	27	/	18
871	Hochschullehrer/-innen und verwandte Berufe	i	89	21	6	17	18	/	26
		w	25	12	/	/	/	/	/
872	Gymnasiallehrer/-innen	i	140	18	18	38	33	/	29
		w	59	14	12	13	9	/	9
873	Grund-, Haupt-, Real-, Sonderschullehrer/-innen	i	227	42	41	71	45	6	23
		w	148	40	35	40	21	/	10
88	Geistes- und naturwissen- schaftliche Berufe, a.n.g.	i	238	37	20	74	49	/	55
		w	84	20	11	25	15	/	13
881	Wirtschaftswissenschaftler/ -innen, a.n.g.	i	91	/	6	31	24	/	26
		w	24	/	/	10	5	/	/
89	Berufe in der Seelsorge	i	65	11	/	9	9	/	29
		w	22	8	/	/	/	/	/
90	Berufe in der Körperpflege	i	245	58	30	60	62	6	29
		w	211	56	28	51	53	/	18
901	Friseur/Friseurinnen	i	199	38	23	55	53	6	24
		w	168	36	22	47	46	/	13
91	Hotel- und Gaststättenberufe	i	498	109	44	45	93	8	199
		w	300	84	34	32	60	5	84
911	Hoteliers, Gastwirte/Gastwir- tinnen, Hotel-, Gaststätten- geschäftsführer/-innen	i	176	12	11	/	15	/	133
		w	74	7	8	/	7	/	49
912	Restaurantfachleute, Stewards/Stewardessen	i	221	81	24	23	43	/	45
		w	153	64	20	17	27	/	22

1) Klassifizierung der Berufe, Ausgabe 1992 (siehe Anhang).

Beruf und Ausbildung

7 Erwerbstätige im April 1997 nach Berufsgruppen, ausgewählten Berufsordnungen
und normalerweise je Woche geleisteten Arbeitsstunden

1 000

Nr. der Sys- te- ma- tik 1)	Berufsgruppe Berufsordnung (i = insgesamt, w = weiblich)	Erwerbstätige insgesamt	Davon mit ... normalerweise geleisteten Arbeitsstunden						
			unter 21	21 - 35	36 - 39	40	41 - 44	45 und mehr	
92	Haus- und ernährungswirt- schaftliche Berufe	i	231	89	46	49	29	/	15
		w	219	87	46	45	27	/	13
93	Reinigungs- und Ent- sorgungsberufe	i	781	457	130	101	72	/	19
		w	648	438	121	50	33	/	5
934	Gebäudereiniger/-innen, Raumpfleger/-innen	i	582	392	104	41	36	/	8
		w	534	381	99	31	19	/	/
97	Mith. Familienangehörige außerhalb der Landwirt- schaft, a.n.g.	i	25	11	/	/	/	/	5
		w	18	9	/	/	/	/	/
98	Arbeitskräfte mit (noch) nicht bestimmtem Beruf	i	69	/	8	38	19	/	/
		w	29	/	/	17	8	/	/
99	Arbeitskräfte ohne nähere Tätigkeitsangabe	i	396	104	41	116	67	/	62
		w	137	66	17	28	15	/	11
	Insgesamt	i	29 199	4 051	3 757	10 647	6 166	407	4 172
		w	12 299	3 415	2 197	3 891	1 828	117	851

1) Klassifizierung der Berufe, Ausgabe 1992 (siehe Anhang).

Beruf und Ausbildung

8 Erwerbstätige im April 1997 nach Berufsgruppen, ausgewählten Berufsordnungen
und monatlichem Nettoeinkommen

1 000

Nr. der Sy- sta- matik 1)	Berufsgruppe Berufsordnung (i = insgesamt, w = weiblich)	Erwerbs- tätige ins- gesamt	Mit Angabe des monatlichen Nettoeinkommens										Ohne Angabe des Ein- kommens 2)	
			von ... bis unter ... DM											
			unter 600	600 - 1 000	1 000 - 1 400	1 400 - 1 800	1 800 - 2 500	2 500 - 3 000	3 000 - 4 000	4 000 - 5 000	5 000 und mehr			
01	Landwirtschaftliche Berufe	i w	486 190	37 27	23 12	16 6	11 /	18 /	5 /	/	/	/	-	369 136
011	Landwirte/Landwirtinnen, Pflanzenschutzler/-innen	i w	316 78	11 8	8 /	/	/	7 /	/	/	/	/	-	275 63
013	Landerbeitskräfte	i w	39 19	7 /	/	/	/	6 /	/	/	/	-	-	13 10
014	Mithelfende Familienangehörige in der Landwirtschaft, a.n.g.	i w	111 65	18 15	11 6	8 /	/	/	/	/	/	-	-	65 59
02	Tierwirtschaftliche Berufe	i w	22 10	/	/	/	/	/	/	/	/	-	-	5 /
023	Tier-, Pferde-, Fischwirte und -wirtinnen	i w	13 /	/	/	/	/	/	/	/	/	-	-	/
024	Tierpfleger/-innen und verwandte Berufe, a.n.g.	i w	10 5	/	/	/	/	/	/	/	/	-	-	/
03	Verwaltungs-, Beratungs- und technische Fachkräfte in der Land- und Tierwirtschaft	i w	14 /	/	-	-	/	/	/	/	/	/	-	/
031	Verwalter/-innen in der Land- und Tierwirtschaft	i w	/	/	-	-	-	-	/	/	/	/	-	/
032	Land-, Tierwirtschaftsberater/ -innen, Agraringenieure/ Agraringenieurinnen, Agrar- techniker/-innen	i w	12 /	/	-	-	/	/	/	/	/	-	-	/
05	Gartenbauberufe	i w	272 99	24 17	25 15	18 12	34 17	72 20	26 /	19 /	5 /	/	/	43 12
051	Gärtner/-innen, Garten- arbeiter/-innen	i w	198 42	13 7	16 6	10 /	22 7	59 10	23 /	15 /	/	/	/	34 7
052	Ingenieure/Ingenieurinnen, Techniker/-innen in Garten- bau und Landespflege	i w	14 /	/	/	/	/	/	/	/	/	/	-	/
06	Forst-, Jagdberufe	i w	42 /	/	/	/	/	11 /	7 -	7 /	/	/	-	/
062	Forstwirte/Forstwirtinnen (Waldarbeiter/-innen)	i w	23 /	/	/	/	/	8 /	/	-	-	-	-	/
07	Bergleute	i w	75 /	/	-	/	/	16 /	21 /	24 /	/	/	-	5 -
08	Mineralgewinner/-innen, Mineralaufbereiter/-innen	i w	11 /	/	/	/	/	/	/	-	/	/	-	/
10	Steinbearbeiter/-innen	i w	28 /	/	/	/	/	9 /	5 /	/	/	-	-	/
11	Baustoffhersteller/-innen	i w	/	-	-	-	-	/	/	-	-	-	-	-
12	Keramiker/-innen	i w	20 6	/	/	/	/	8 /	/	/	/	/	-	/
13	Berufe in der Glasherstellung und -bearbeitung	i w	25 8	/	/	/	/	9 /	/	/	/	/	/	/
131	Glashersteller/-innen	i w	13 /	/	/	/	/	/	/	-	-	-	-	/
14	Chemieberufe	i w	167 28	/	8 /	/	6 5	38 10	31 /	51 /	12 /	/	-	7 /
141	Chemiebetriebswerker/-innen	i w	134 17	/	6 /	/	/	29 7	24 /	45 /	12 /	/	-	6 /

1) Klassifizierung der Berufe, Ausgabe 1992 (siehe Anhang).

2) Einschl. der Selbständigen in der Land- und Forstwirtschaft; Fischerei und der Erwerbstätigen ohne Einkommen.

Beruf und Ausbildung

8 Erwerbstätige im April 1997 nach Berufsgruppen, ausgewählten Berufsordnungen und monatlichem Nettoeinkommen

1 000

Nr. der Systematik 1)	Berufsgruppe Berufsordnung (i = insgesamt, w = weiblich)	Erwerbstätige insgesamt	Mit Angabe des monatlichen Nettoeinkommens									Ohne Angabe des Einkommens 2)	
			von ... bis unter ... DM										
			unter 600	600 - 1 000	1 000 - 1 400	1 400 - 1 800	1 800 - 2 500	2 500 - 3 000	3 000 - 4 000	4 000 - 5 000	5 000 und mehr		
15	Kunststoffberufe	i w	52 11	/	/	/	/	18	11	9	/	/	/
152	Kunststoff-Formgeber/-innen	i w	33 6	/	/	/	/	11	7	5	/	-	/
16	Papierherstellungs-, Papierverarbeitungsberufe	i w	28 6	/	/	/	/	8	6	6	/	-	/
161	Papiermacher/-innen	i w	17 /	/	/	/	/	/	/	/	/	-	/
17	Druck- und Druckweiterverarbeitungsberufe	i w	177 43	/	9 5	8	9	44 16	31	44	13	7	7
174	Drucker/-innen (Hoch-, Flach-, Tiefdruck)	i w	72 6	/	/	/	/	15	13	23	7	/	/
18	Berufe in der Holzbearbeitung, Holz- und Flechtwarenherstellung	i w	37 9	/	/	/	/	13	/	/	/	-	/
181	Holzbearbeitungsmechaniker/-innen	i w	28 /	/	/	/	/	12	/	/	/	-	/
19	Berufe in der Hütten- und Halbzeugindustrie	i w	31 /	-	/	/	/	7	9	10	/	-	/
191	Verfahrensmechaniker/-innen (Metallerzeugung)	i w	20 /	-	/	/	/	/	6	5	/	-	/
20	Gießereiberufe	i w	46 /	/	/	/	/	13	11	13	/	-	/
21	Berufe in der spanlosen Metallverformung	i w	28 10	/	/	/	/	12	5	/	/	-	/
212	Drahtverformer/-innen, Drahtverarbeiter/-innen	i w	10 /	/	/	/	/	/	/	/	/	-	/
22	Berufe in der spanenden Metallverformung	i w	205 9	/	6	/	5	58	51	58	10	/	7
221	Dreher/-innen	i w	106 /	/	/	/	/	29	28	32	6	/	/
225	Metallschleifer/-innen	i w	36 /	/	/	/	/	12	8	9	/	-	/
23	Berufe in der Metalloberflächenveredlung und Metallvergütung	i w	25 /	/	/	/	/	9	/	7	/	-	/
234	Galvaniseure/Galvaniseurinnen, Metallfärber/-innen	i w	13 /	-	/	/	/	5	/	/	/	-	/
24	Metallverbindungsberufe	i w	97 11	/	/	/	/	32 5	24	24	/	-	/
241	Schweißer/-innen, Brennschneider/-innen	i w	86 /	/	/	/	/	28	23	24	/	-	/
25	Metall- und Anlagenbauberufe	i w	359 /	/	12	7	12	114	82	87	16	7	15
254	Konstruktionsmechaniker/-innen (Ausrüstungstechnik) und zugehörige Metallbauer/-innen	i w	292 /	/	8	5	10	99	67	70	13	/	11
256	Metallbauer/-innen (Metallgestaltung) und Schmiede/Schmiedinnen (Handwerk)	i w	10 /	/	/	/	/	/	/	/	/	/	/

1) Klassifizierung der Berufe, Ausgabe 1992 (siehe Anhang).

2) Einschl. der Selbständigen in der Land- und Forstwirtschaft; Fischerei und der Erwerbstätigen ohne Einkommen.

Beruf und Ausbildung

8 Erwerbstätige im April 1997 nach Berufsgruppen, ausgewählten Berufsordnungen und monatlichem Nettoeinkommen

1 000

Nr. der Systematik 1)	Berufsgruppe Berufsordnung (i = insgesamt, w = weiblich)	Erwerbstätige insgesamt	Mit Angabe des monatlichen Nettoeinkommens										Ohne Angabe des Einkommens 2)
			von ... bis unter ... DM										
			unter 600	600 - 1 000	1 000 - 1 400	1 400 - 1 800	1 800 - 2 500	2 500 - 3 000	3 000 - 4 000	4 000 - 5 000	5 000 und mehr		
26	Blechkonstruktions- und Installationsberufe	i w	440 47	16 /	31 /	11 /	20 8	128 18	87 /	95 /	21 /	12 /	19 /
264	Anlagenmechaniker/-innen (Versorgungstechnik)	i w	19 /	/	/	/	/	/	/	6 -	/	/	/
268	Zentralheizungs-, Lüftungsbauer und -bauerinnen	i w	104 /	/	11 /	/	/	29 /	20 /	21 -	5 -	/	/
269	Installations- und Montageberufe, a.n.g.	i w	194 44	5 /	8 /	7 /	13 8	57 18	38 /	43 /	10 /	/	9 /
27	Maschinenbau- und -wartungsberufe	i w	433 19	7 /	30 /	8 /	14 /	126 9	93 /	109 /	22 /	8 -	17 /
270	Industriemechaniker/-innen o.n.F., Mechaniker/-innen o.n.A.	i w	149 8	/	21 /	6 /	7 /	46 /	23 /	26 /	7 /	/	7 /
273	Industriemechaniker/-innen (Maschinen- und Systemtechnik), Maschinenbaumechaniker/-innen	i w	196 /	/	7 /	/	/	55 /	46 /	56 /	11 /	/	8 /
28	Fahr-, Flugzeugbau- und -wartungsberufe	i w	379 7	20 /	32 /	8 /	16 /	107 /	73 /	79 /	19 /	9 /	15 /
281	Kraftfahrzeug-, Zweiradmechaniker/-innen	i w	322 6	17 /	28 /	7 /	14 /	91 /	62 /	67 /	15 /	7 /	13 /
29	Werkzeug- und Formenbauberufe	i w	139 /	/	7 /	/	/	41 /	29 /	37 /	9 -	/	5 /
290	Werkzeugmechaniker/-innen, Werkzeugmacher/-innen o.n.F.	i w	118 /	/	6 -	/	/	35 /	24 /	31 -	8 -	/	/
30	Feinwerktechnische und verwandte Berufe	i w	188 63	13 8	13 8	9 /	15 8	47 21	27 5	29 /	13 /	12 /	10 /
300	Industriemechaniker/-innen (Geräte- und Feinwerktechnik), Feinmechaniker/-innen	i w	45 /	/	/	/	/	12 /	10 /	11 /	/	/	/
31	Elektroberufe	i w	650 38	16 /	47 /	18 /	26 /	177 15	122 /	160 /	41 /	19 /	25 /
316	Elektromechaniker/-innen, Industrieelektroniker/-innen	i w	119 8	/	8 /	/	/	24 /	20 /	30 /	16 -	7 -	/
32	Montierer/-innen und Metallberufe, a.n.g.	i w	169 75	15 8	9 6	9 8	18 13	61 31	25 /	24 /	/	/	/
323	Metallarbeiter/-innen o.n.A.	i w	86 17	/	/	/	7 /	30 6	17 /	18 /	/	/	/
33	Spinnberufe	i w	10 /	/	/	/	/	/	/	/	-	-	-
34	Berufe i.d. Textilherstellung	i w	21 8	/	/	/	/	8 /	/	/	/	/	/
35	Berufe i.d. Textilverarbeitung	i w	142 126	19 19	25 24	22 21	25 24	33 28	6 /	/	/	/	6 5
351	Oberbekleidungsschneider/-innen	i w	53 43	10 9	8 8	6 5	8 6	12 9	/	/	/	/	/
358	Textilnäher/-innen, a.n.g.	i w	63 61	6 6	13 13	12 12	12 11	15 14	/	/	-	/	/
36	Textilveredler/-innen	i w	7 /	/	/	/	/	/	/	/	/	/	/

1) Klassifizierung der Berufe, Ausgabe 1992 (siehe Anhang).

2) Einschl. der Selbständigen in der Land- und Forstwirtschaft; Fischerei und der Erwerbstätigen ohne Einkommen.

Beruf und Ausbildung

8 Erwerbstätige im April 1997 nach Berufsgruppen, ausgewählten Berufsordnungen und monatlichem Nettoeinkommen

1 000

Nr. der Systematik 1)	Berufsgruppe Berufsordnung (i = insgesamt, w = weiblich)	Erwerbstätige insgesamt	Mit Angabe des monatlichen Nettoeinkommens									Ohne Angabe des Einkommens 2)	
			von ... bis unter ... DM										
			unter 600	600 1 000	1 000 1 400	1 400 1 800	1 800 2 500	2 500 3 000	3 000 4 000	4 000 5 000	5 000 und mehr		
37	Berufe in der Lederherstellung, Leder- und Fellverarbeitung	i w	38 12	/ /	/ /	/ /	/ /	11 /	6 /	/ /	/ -	/ -	/ /
372	Schuhmacher/-innen (Handwerk)	i w	15 /	/ /	/ /	/ -	/ /	/ -	/ /	/ -	/ -	/ -	/ /
39	Berufe in der Back-, Konditor-, Süßwarenherstellung	i w	136 28	12 /	11 5	6 /	12 /	37 9	21 /	19 /	6 -	/ -	8 /
391	Bäcker/-innen	i w	103 17	9 /	8 /	/ /	9 /	28 /	17 /	14 /	/ -	/ -	5 /
40	Fleischer/-innen	i w	102 6	/ /	/ /	/ /	7 /	29 /	18 /	20 /	6 /	5 -	7 /
41	Köche/Köchinnen	i w	370 222	35 27	50 37	54 39	63 42	101 58	24 7	19 /	6 -	/ /	15 9
42	Berufe in der Getränke-, Genußmittelherstellung	i w	19 /	/ /	/ /	/ /	/ /	/ /	/ /	/ -	/ -	/ -	/ /
421	Brauer/-innen und Mälzer/-innen	i w	10 /	- /	/ /	/ -	/ -	/ /	/ /	/ -	/ -	/ -	/ -
43	Übrige Ernährungsberufe	i w	23 8	/ /	/ /	/ /	/ /	6 /	/ /	/ /	/ -	/ -	/ /
44	Hochbauberufe	i w	348 5	/ /	11 /	12 /	14 /	103 /	90 /	78 /	15 /	10 -	12 /
441	Maurer/-innen, Feuerungs- und Schornsteinbauer/-innen	i w	250 /	/ /	8 /	10 /	10 /	71 /	67 /	56 /	10 /	7 -	9 /
46	Tiefbauberufe	i w	114 /	/ /	/ /	/ /	/ /	35 /	28 -	29 /	7 -	/ -	/ /
461	Straßenbauer/-innen	i w	52 /	/ -	/ /	/ /	/ -	18 /	14 -	11 /	/ -	/ -	/ /
47	Bauhilfsarbeiter/-innen	i w	89 /	/ /	/ /	/ /	9 /	37 /	17 /	11 /	/ -	/ -	/ /
48	Ausbauberufe	i w	316 6	6 /	13 /	13 /	12 /	86 /	69 /	69 /	19 /	13 /	15 /
487	Zimmerer	i w	93 /	/ /	/ /	5 -	5 -	28 /	19 /	19 /	/ -	/ -	/ -
488	Dachdecker/-innen	i w	72 /	/ -	/ /	/ -	/ -	23 /	16 /	12 /	/ /	/ -	/ /
49	Raumausstatter/-innen, Polsterer/Polsterinnen	i w	64 15	/ /	/ /	/ /	/ /	19 /	9 /	12 /	/ /	/ -	/ /
50	Berufe in der Holz- und Kunststoffverarbeitung	i w	342 16	14 /	25 /	10 /	20 /	113 /	66 /	54 /	13 /	9 /	17 /
501	Tischler/-innen	i w	300 12	13 /	23 /	9 /	18 /	98 /	58 /	46 /	11 /	7 -	15 /
51	Maler/-innen, Lackierer/-innen und verwandte Berufe	i w	266 16	10 /	15 /	7 /	12 /	86 6	57 /	46 /	11 -	8 -	13 /
511	Maler/-innen und Lackierer/-innen (Ausbau)	i w	149 7	/ /	9 /	/ /	6 /	49 /	33 /	22 /	7 -	6 -	7 /
52	Warenprüfer/-innen, Versandfertigtmacher/-innen	i w	370 198	32 26	27 25	31 26	48 38	120 61	42 9	42 5	10 /	5 /	11 6
53	Hilfsarbeiter/-innen ohne nähere Tätigkeitsangabe	i w	545 215	49 27	36 24	42 29	66 41	174 67	75 9	62 /	10 /	/ /	27 13
54	Maschinen-, Anlagenführer und -führerinnen, a.n.g.	i w	313 34	/ /	/ /	/ /	14 7	90 15	80 /	88 /	16 -	/ -	10 /

1) Klassifizierung der Berufe, Ausgabe 1992 (siehe Anhang).

2) Einschl. der Selbständigen in der Land- und Forstwirtschaft; Fischerei und der Erwerbstätigen ohne Einkommen.

Beruf und Ausbildung

8 Erwerbstätige im April 1997 nach Berufsgruppen, ausgewählten Berufsordnungen und monatlichem Nettoeinkommen

1 000

Nr. der Systematik 1)	Berufsgruppe Berufsordnung (i = insgesamt, w = weiblich)	Erwerbstätige insgesamt	Mit Angabe des monatlichen Nettoeinkommens									Ohne Angabe des Einkommens 2)	
			von ... bis unter ... DM										
			unter 600	600 - 1 000	1 000 - 1 400	1 400 - 1 800	1 800 - 2 500	2 500 - 3 000	3 000 - 4 000	4 000 - 5 000	5 000 und mehr		
55	Maschineneinrichter/-innen, a.n.g.	i w	65 /	/	/	/	/	17	18	21	/	/	/
60	Ingenieure/Ingenieurinnen, a.n.g.	i w	778 58	6	/	/	7	41	68	162	175	269	40
603	Bauingenieure/Bauingenieurinnen	i w	109 9	/	/	/	/	/	8	23	26	39	/
609	Architekten/Architektinnen Raumplaner/-innen, a.n.g.	i w	100 19	/	/	/	/	9	10	20	19	30	6
61	Chemiker/-innen, Physiker/-innen, Mathematiker/-innen	i w	81 13	/	/	/	/	/	6	12	15	33	/
62	Techniker/-innen, a.n.g.	i w	758 81	6	10	10	13	107	114	250	135	78	34
63	Technische Sonderfachkräfte	i w	100 56	/	8	6	7	30	15	18	6	/	5
633	Chemielaboranten/Chemielaborantinnen	i w	63 35	/	/	/	/	18	10	12	/	/	/
64	Technische Zeichner/-innen und verwandte Berufe	i w	127 71	7	17	10	9	41	17	15	/	/	6
641	Technische Zeichner/-innen	i w	71 39	/	7	6	/	24	11	11	/	/	/
65	Industrie-, Werk-, Ausbildungsmeister und -meisterinnen	i w	154 8	/	/	/	/	13	20	60	34	17	5
651	Industrie-, Werkmeister und -meisterinnen	i w	129 /	/	/	/	/	10	17	49	29	16	/
66	Verkaufspersonal	i w	1 239 1 020	195 184	230 219	168 155	189 169	254 193	62 29	50 15	15	12	62 51
660	Verkäufer/-innen o.n.A.	i w	642 536	105 99	120 114	84 78	98 86	129 99	33 16	22 7	5	/	41 34
661	Nahrungs-, Genussmittelverkäufer/-innen	i w	323 294	55 52	65 63	53 49	57 53	63 54	9 6	6	/	/	13 11
662	Sonstige Fachverkäufer/-innen	i w	255 189	36 33	45 42	31 28	33 29	57 39	16 7	19	7	6	7 5
67	Groß- und Einzelhandelskaufleute, Ein- und Verkaufsfachleute	i w	901 409	38 29	90 58	60 42	68 45	192 104	102 43	123 34	64 11	98 14	67 30
672	Einzelhandelskaufleute ohne Fachbereichsangabe, ambulante Händler/-innen	i w	259 143	15 12	41 29	24 17	28 20	63 35	23 10	23 5	10	13	18 10
68	Warenkaufleute, a.n.g., Vertreter/-innen	i w	283 97	13 10	19 15	14 8	18 11	47 23	32 9	52 8	29	44	15 /
687	Handelsvertreter/-innen, Vertriebsbeauftragte	i w	75 10	/	/	/	/	10	6	16	8	18	5
689	Andere Vertreter/-innen, Handlungsreisende	i w	111 26	/	/	/	/	14	16	28	17	18	6
69	Bank-, Bausparkassen-, Versicherungsfachleute	i w	764 349	20 19	43 31	45 35	29 22	165 110	105 56	138 42	87 12	97 6	36 17
691	Bankfachleute	i w	512 259	15 14	32 23	34 27	22 17	120 85	68 38	90 31	52 7	57	22 12
695	Versicherungsfachleute (nicht gesetzliche Sozialversicherung)	i w	246 87	/	10	11	7	43	37	47	33	39	14 5

1) Klassifizierung der Berufe, Ausgabe 1992 (siehe Anhang).

2) Einschl. der Selbständigen in der Land- und Forstwirtschaft; Fischerei und der Erwerbstätigen ohne Einkommen.

Beruf und Ausbildung

8 Erwerbstätige im April 1997 nach Berufsgruppen, ausgewählten Berufsordnungen und monatlichem Nettoeinkommen

1 000

Nr. der Systematik 1)	Berufsgruppe Berufsordnung (i = insgesamt, w = weiblich)	Erwerbstätige insgesamt	Mit Angabe des monatlichen Nettoeinkommens									Ohne Angabe des Einkommens 2)	
			von ... bis unter ... DM										
			unter 600	600 - 1 000	1 000 - 1 400	1 400 - 1 800	1 800 - 2 500	2 500 - 3 000	3 000 - 4 000	4 000 - 5 000	5 000 und mehr		
70	Andere Dienstleistungskaufleute und zugehörige Berufe	i w	366 154	15 11	25 18	18 13	23 14	79 46	49 19	63 15	32 6	41 /	20 7
71	Berufe des Landverkehrs	i w	869 52	17 8	25 8	28 6	42 /	243 13	206 /	223 /	41 /	13 /	32 /
712	Eisenbahnbetriebspersonal	i w	45 /	/	/	/	/	11 /	12 /	15 /	/	/	/
714	Berufskraftfahrer/-innen, Kutscher/-innen	i w	724 40	16 8	20 7	26 5	39 /	213 10	172 /	173 /	30 /	8 /	26 /
72	Berufe des Wasser- und Luftverkehrs	i w	39 /	/	/	/	/	/	/	11 /	6 /	9 /	/
73	Berufe des Nachrichtenverkehrs	i w	188 110	11 9	22 19	22 20	21 17	62 31	24 6	18 /	/	/	6 /
732	Dienstleistungsfachkräfte im Postbetrieb	i w	138 69	5 /	13 11	16 14	15 12	47 19	19 /	15 /	/	/	/
74	Lagerverwalter/-innen, Lager-, Transportarbeiter/-innen	i w	586 104	38 25	28 19	24 13	45 14	225 24	106 /	86 /	12 /	/	19 /
75	Berufe in der Unternehmensleitung, -beratung und -prüfung	i w	1 070 298	18 14	31 24	24 18	30 19	103 60	89 41	167 44	150 25	392 34	66 19
750	Unternehmer/-innen, Geschäftsführer/-innen, a.n.g.	i w	482 98	6 /	8 6	8 /	11 /	36 14	33 12	67 15	68 11	208 18	38 9
751	Geschäftsbereichsleiter/-innen, Direktionsassistenten/Direktionsassistentinnen, a.n.g.	i w	268 53	/	/	/	/	18 9	22 9	56 12	48 6	102 7	13 /
753	Wirtschaftsprüfer/-innen Steuerberater/-innen und verwandte Berufe	i w	67 17	/	/	/	/	/	/	10 /	8 /	33 /	/
76	Abgeordnete, administrativ entscheidende Berufstätige	i w	303 69	/	/	6 /	12 9	25 17	32 17	67 21	62 11	86 /	8 /
77	Rechnungskaufleute, Informatiker/-innen	i w	800 412	40 35	50 44	60 52	56 48	139 97	106 53	147 45	83 11	90 11	29 15
772	Buchhalter/-innen	i w	285 221	17 16	21 21	24 24	26 25	64 54	46 35	44 26	19 6	14 6	10 8
78	Büroberufe, Kaufmännische Angestellte, a.n.g.	i w	3 892 2 758	242 223	392 352	329 302	319 284	1 058 848	507 321	505 210	193 47	152 29	195 142
787	Verwaltungsfachleute (mittlerer Dienst), a.n.g.	i w	811 485	20 19	53 47	57 53	50 45	243 183	125 64	145 41	55 7	30 /	32 23
788	Büro- und kaufmännische Sachbearbeiter/-innen, a.n.g.	i w	488 341	13 12	21 20	32 31	35 31	150 122	92 61	85 38	27 9	16 /	17 14
79	Dienst-, Wachberufe	i w	294 63	16 11	18 10	20 12	26 10	86 13	54 /	51 /	11 /	/	8 /
80	Sicherheitsberufe, anderweitig nicht genannt	i w	569 30	60 /	41 /	11 /	17 /	92 7	65 9	116 /	98 /	53 /	17 /
801	Soldaten, Grenzschutz-, Polizeibedienstete	i w	499 25	59 /	39 /	10 /	16 /	82 6	54 8	93 /	84 /	48 /	14 /
81	Berufe im Rechts- und Vollstreckungswesen	i w	195 54	/	/	/	8 5	24 12	15 7	30 9	26 6	73 8	10 /
813	Rechtsvertreter/-innen, Rechtsberater/-innen	i w	119 32	/	/	/	6 /	17 8	8 /	14 5	12 /	48 /	7 /

1) Klassifizierung der Berufe, Ausgabe 1992 (siehe Anhang).

2) Einschl. der Selbständigen in der Land- und Forstwirtschaft; Fischerei und der Erwerbstätigen ohne Einkommen.

Beruf und Ausbildung

8 Erwerbstätige im April 1997 nach Berufsgruppen, ausgewählten Berufsordnungen
und monatlichem Nettoeinkommen

1 000

Nr. der Systematik 1)	Berufsgruppe Berufsordnung (i = insgesamt, w = weiblich)	Erwerbstätige insgesamt	Mit Angabe des monatlichen Nettoeinkommens									Ohne Angabe des Einkommens 2)	
			von ... bis unter ... DM										
			unter 600	600 1 000	1 000 1 400	1 400 1 800	1 800 2 500	2 500 3 000	3 000 4 000	4 000 5 000	5 000 und mehr		
82	Publizistische, Übersetzungs-, Bibliotheks- und verwandte Berufe	i w	166 89	8 6	10 9	10 7	8 5	27 17	19 12	30 15	21 7	27 7	7 /
821	Publizisten/Publizistinnen	i w	94 38	/	/	/	/	11 6	9 /	19 9	15 /	22 /	/
83	Künstlerische und zugeordnete Berufe	i w	247 90	14 8	15 8	17 8	19 7	48 23	29 10	40 11	20 /	27 /	17 6
84	Ärzte/Ärztinnen, Apotheker/-innen	i w	339 128	/	6 /	8 5	12 8	25 16	18 12	42 23	44 17	156 30	24 8
841	Ärzte/Ärztinnen	i w	234 82	/	/	/	9 5	15 9	9 6	28 15	33 14	115 22	15 5
85	Übrige Gesundheitsdienstberufe	i w	1 416 1 215	114 107	209 187	161 146	163 153	400 354	160 130	112 70	25 12	12 5	59 51
853	Krankenschwestern/-pfleger, Hebammen/Entbindungspfleger	i w	619 512	33 30	64 53	74 66	52 47	186 161	102 85	70 43	13 5	/	23 20
856	Sprechstundenhelfer/-innen	i w	436 427	55 55	107 105	51 50	75 74	101 99	15 15	9 8	/	/	20 20
86	Soziale Berufe	i w	816 663	71 65	71 57	86 77	95 84	238 211	104 84	84 49	28 8	11 /	28 24
861	Sozialarbeiter/-innen, Sozialpädagogen/Sozialpädagoginnen	i w	161 94	8 7	5 /	9 8	12 9	31 22	30 19	37 16	17 /	7 /	/
863	Erzieher/-innen	i w	302 278	29 28	23 21	33 32	38 36	106 99	35 31	21 16	/	/	12 12
864	Altenpfleger/-innen	i w	219 189	15 13	28 20	28 24	29 27	69 61	27 24	14 11	/	/	7 6
87	Lehrer/-innen	i w	968 511	34 30	25 20	28 21	41 32	109 81	78 55	163 106	190 96	265 49	35 21
870	Lehrer/-innen ohne nähere Angabe	i w	298 179	7 6	/	6 5	12 10	28 24	26 20	57 43	69 39	75 18	14 10
871	Hochschullehrer/-innen und verwandte Berufe	i w	89 25	/	/	/	/	7 /	7 /	8 /	9 /	43 /	/
872	Gymnasiallehrer/-innen	i w	140 59	/	/	/	7 /	15 10	5 /	15 11	25 12	65 11	/
873	Grund-, Haupt-, Real-, Sonderschullehrer/-innen	i w	227 148	/	/	/	7 7	27 25	19 17	46 37	60 36	51 12	5 /
88	Geistes- und naturwissenschaftliche Berufe, a.n.g.	i w	238 84	6 /	6 /	8 /	17 8	29 12	28 13	48 19	34 8	50 6	11 /
881	Wirtschaftswissenschaftler/-innen, a.n.g.	i w	91 24	/	/	/	/	7 /	12 5	20 6	13 /	26 /	6 /
89	Berufe in der Seelsorge	i w	85 22	/	5 /	/	/	8 /	7 /	13 /	10 /	8 /	/
90	Berufe in der Körperpflege	i w	245 211	47 45	36 34	36 34	38 35	42 34	12 7	11 6	/	/	15 12
901	Friseure/Friseurinnen	i w	199 168	37 35	29 27	29 28	32 30	34 26	10 5	10 /	/	/	12 9
91	Hotel- und Gaststättenberufe	i w	498 300	58 47	64 49	57 39	70 44	104 62	39 19	40 15	17 /	15 /	35 18
911	Hoteliers, Gastwirte/Gastwirtinnen, Hotel-, Gaststättengeschäftsführer/-innen	i w	176 74	11 8	11 6	13 8	15 7	36 17	18 7	27 8	14 /	12 /	21 9
912	Restaurantfachleute, Stewards/Stewardessen	i w	221 153	34 29	37 28	32 23	38 25	46 29	13 7	9 /	/	/	9 6

1) Klassifizierung der Berufe, Ausgabe 1992 (siehe Anhang).

2) Einschl. der Selbständigen in der Land- und Forstwirtschaft; Fischerei und der Erwerbstätigen ohne Einkommen.

Beruf und Ausbildung

8 Erwerbstätige im April 1997 nach Berufsgruppen, ausgewählten Berufsordnungen
und monatlichem Nettoeinkommen

1 000

Nr. der Sy- ste- ma- tik 1)	Berufsgruppe Berufsordnung (i = insgesamt, w = weiblich)	Erwerbs- tätige ins- gesamt	Mit Angabe des monatlichen Nettoeinkommens									Ohne Angabe des Ein- kommens 2)	
			von ... bis unter ... DM										
			unter 600	600 1 000	1 000 1 400	1 400 1 800	1 800 2 500	2 500 3 000	3 000 4 000	4 000 5 000	5 000 und mehr		
92	Haus- und ernährungswirt- schaftliche Berufe	i	231	51	44	30	35	39	9	6	/	/	12
		w	219	51	43	29	33	38	8	/	/	/	11
93	Reinigungs- und Ent- sorgungsberufe	i	781	228	176	105	81	106	31	25	6	/	22
		w	648	222	169	97	67	62	10	/	/	/	17
934	Gebäudereiniger/-innen, Raumpfleger/-innen	i	582	193	147	84	58	59	14	8	/	/	16
		w	534	190	143	80	51	45	8	/	/	/	13
97	Mith. Familienangehörige außerhalb der Landwirt- schaft, a.n.g.	i	25	6	/	/	/	/	/	/	/	/	6
		w	18	/	/	/	/	/	/	/	/	/	/
98	Arbeitskräfte mit (noch) nicht bestimmtem Beruf	i	69	15	30	10	5	/	/	/	-	-	5
		w	29	8	12	/	/	/	/	/	-	-	/
99	Arbeitskräfte ohne nähere Tätigkeitsangabe	i	396	60	62	35	26	59	35	42	19	26	33
		w	137	36	22	17	13	20	8	6	/	/	11
	Insgesamt	i	29 199	1 852	2 333	1 828	2 103	6 593	3 815	4 541	2 044	2 356	1 734
		w	12 299	1 447	1 672	1 391	1 448	3 066	1 109	869	324	248	724

1) Klassifizierung der Berufe, Ausgabe 1992 (siehe Anhang).

2) Einschl. der Selbständigen in der Land- und Forstwirtschaft; Fischerei und der Erwerbstätigen ohne Einkommen.

Beruf und Ausbildung

9 Erwerbstätige im April 1997 nach Berufsgruppen, ausgewählten Berufsordnungen
und Stellung im Beruf

1 000

Nr. der Sys- te- ma- tik 1)	Berufsgruppe Berufsordnung (i = insgesamt, w = weiblich)	Erwerbstätige insgesamt	Stellung im Beruf						
			Selb- ständige	Mit- helfende Familien- angehörige	Beamte/ Beamtinnen	Ange- stellte	darunter kfm./ techn. Auszu- bildende	Arbeiter/ -innen	darunter gewerb- lich Auszu- bildende
01	Landwirtschaftliche Berufe	486 190	252 34	159 120	/	14 6	/	61 30	/
011	Landwirte/Landwirtinnen, Pflanzenschutzler/-innen	316 78	236 30	43 32	/	9 /	/	27 13	/
013	Landarbeitskräfte	39 19	/	16 11	-	/	-	19 7	/
*014	Mithelfende Familienangehörige in der Landwirtschaft, a.n.g.	111 85	/	95 72	/	/	-	13 10	/
02	Tierwirtschaftliche Berufe	22 10	6 /	/	/	6 /	/	9 /	/
023	Tier-, Pferde-, Fischwirte und -wirtinnen	13 /	/	/	/	/	/	/	/
024	Tierpfleger/-innen und verwandte Berufe, a.n.g.	10 5	/	/	-	/	/	/	/
03	Verwaltungs-, Beratungs- und technische Fachkräfte in der Land- und Tierwirtschaft	14 /	/	/	/	8 /	-	/	-
031	Verwalter/-innen in der Land- und Tierwirtschaft	/	/	-	/	/	-	-	-
032	Land-, Tierwirtschaftsberater/ -innen, Agraringenieure/ Agraringenieurinnen, Agrar- techniker/-innen	12 /	/	/	/	7 /	-	/	-
05	Gartenbauberufe	272 99	45 14	6 /	/	52 26	/	167 54	16 7
051	Gärtner/-innen, Garten- arbeiter/-innen	198 42	28 /	5 /	/	23 /	/	141 30	12 /
052	Ingenieure/Ingenieurinnen, Techniker/-innen in Garten- bau und Landespflege	14 /	/	-	/	8 /	-	/	-
06	Forst-, Jagdberufe	42 /	/	-	9 /	6 /	/	23 /	/
062	Forstwirte/Forstwirtinnen (Waldarbeiter/-innen)	23 /	/	-	-	/	-	19 /	/
07	Bergleute	75 /	/	/	-	/	/	71 /	/
08	Mineralgewinner/-innen, Minerälaufbereiter/-innen	11 /	/	-	-	/	-	10 /	-
10	Steinbearbeiter/-innen	28 /	6 /	/	-	/	-	19 /	/
11	Baustoffhersteller/-innen	/	-	-	-	/	-	/	-
12	Keramiker/-innen	20 6	/	-	-	/	-	16 /	/
13	Berufe in der Glasherstellung und -bearbeitung	25 8	/	-	-	/	/	22 7	/
131	Glashersteller/-innen	13 /	/	-	-	/	/	11 /	/
14	Chemieberufe	167 28	/	-	/	23 6	/	142 21	/
141	Chemiebetriebswerker/-innen	134 17	/	-	-	17 /	/	117 14	/

1) Klassifizierung der Berufe, Ausgabe 1992 (siehe Anhang).

Beruf und Ausbildung

9 Erwerbstätige im April 1997 nach Berufsgruppen, ausgewählten Berufsordnungen und Stellung im Beruf

1 000

Nr. der Systematik 1)	Berufsgruppe Berufsordnung (i = insgesamt, w = weiblich)	Erwerbstätige insgesamt	Stellung im Beruf							
			Selbstständige	Mithelfende Familienangehörige	Beamte/Beamtinnen	Ange-stellte	darunter kfm./techn. Auszubildende	Arbeiter/-innen	darunter gewerblich Auszubildende	
15	Kunststoffberufe	i w	52 11	/	-	-	/	/	48 10	/
152	Kunststoff-Formgeber/-innen	i w	33 6	/	-	-	/	/	30 5	/
16	Papierherstellungs-, Papierverarbeitungsberufe	i w	28 6	/	/	-	/	/	26 6	/
161	Papiermacher/-innen	i w	17 /	/	/	-	/	/	16 /	/
17	Druck- und Druckweiterverarbeitungsberufe	i w	177 43	12 /	/	/	51 14	/	114 27	/
174	Drucker/-innen (Hoch-, Flach-, Tiefdruck)	i w	72 6	/	-	-	17 /	/	51 /	/
18	Berufe in der Holzbearbeitung, Holz- und Flechtwarenerstellung	i w	37 9	/	/	-	/	-	32 8	/
181	Holzbearbeitungsmechaniker/-innen	i w	28 /	/	-	-	/	-	25 /	/
19	Berufe in der Hütten- und Halbzeugindustrie	i w	31 /	/	-	/	/	/	29 /	/
191	Verfahrensmechaniker/-innen (Metallerzeugung)	i w	20 /	/	-	-	/	/	19 /	/
20	Gießereiberufe	i w	46 /	/	-	-	/	/	42 /	/
21	Berufe in der spanlosen Metallverformung	i w	28 10	/	-	-	/	-	27 9	/
212	Drahtverformer/-innen, Drahtverarbeiter/-innen	i w	10 /	-	-	-	/	-	9 /	/
22	Berufe in der spanenden Metallverformung	i w	205 9	/	/	/	12 /	/	190 8	6 /
221	Dreher/-innen	i w	106 /	/	/	/	6 /	/	98 /	/
225	Metallschleifer/-innen	i w	36 /	/	-	-	/	-	33 /	-
23	Berufe in der Metalloberflächenveredlung und Metallvergütung	i w	25 /	/	-	-	/	-	22 /	/
234	Galvaniseure/Galvaniseurinnen, Metallfärber/-innen	i w	13 /	-	-	-	/	-	11 /	/
24	Metallverbindungsberufe	i w	97 11	/	-	/	/	-	92 11	/
241	Schweißer/-innen, Brennschneider/-innen	i w	86 /	/	-	/	/	-	82 /	/
25	Metall- und Anlagenbauberufe	i w	359 /	18 /	/	/	35 /	/	306 /	14 /
254	Konstruktionsmechaniker/-innen (Ausrüstungstechnik) und zugehörige Metallbauer/-innen	i w	292 /	11 /	-	/	25 /	/	256 /	11 /
256	Metallbauer/-innen (Metallgestaltung) und Schmiede/Schmiedinnen (Handwerk)	i w	10 /	/	/	-	/	-	5 -	/

1) Klassifizierung der Berufe, Ausgabe 1992 (siehe Anhang).

StBA, FS1, R 4.1.2. 1997

Beruf und Ausbildung

9 Erwerbstätige im April 1997 nach Berufsgruppen, ausgewählten Berufsordnungen
und Stellung im Beruf

1 000

Nr. der Systematik 1)	Berufsgruppe Berufsordnung (i = insgesamt, w = weiblich)	Erwerbstätige insgesamt	Stellung im Beruf							
			Selbstständige	Mithelfende Familienangehörige	Beamte/Beamtinnen	Ange-stellte	darunter kfm./techn. Auszubildende	Arbeiter/-innen	darunter gewerblich Auszubildende	
26	Blechkonstruktions- und Installationsberufe	i w	440 47	36 /	/	/	55 /	/	348 44	31 /
264	Anlagenmechaniker/-innen (Versorgungstechnik)	i w	19 /	/	-	-	/	/	18 -	/
268	Zentralheizungs-, Lüftungsbauer und -bauerinnen	i w	104 /	14 /	/	/	13 /	/	77 /	12 /
269	Installations- und Montageberufe, a.n.g.	i w	194 44	9 /	/	/	25 /	/	160 42	/
27	Maschinenbau- und -wartungsberufe	i w	433 19	8 -	-	/	55 /	9 /	369 16	29 /
270	Industriemechaniker/-innen o.n.F., Mechaniker/-innen o.n.A.	i w	149 8	/	-	/	26 /	7 /	118 7	21 /
273	Industriemechaniker/-innen (Maschinen- und Systemtechnik), Maschinenbau-mechaniker/-innen	i w	196 /	/	-	/	21 /	/	171 /	7 /
28	Fahr-, Flugzeugbau- und -wartungsberufe	i w	379 7	33 /	/	/	70 /	10 /	275 6	40 /
281	Kraftfahrzeug-, Zweirad-mechaniker/-innen	i w	322 6	28 /	/	/	60 /	8 /	232 /	35 /
29	Werkzeug- und Formenbauberufe	i w	139 /	/	-	/	19 /	/	116 /	7 /
290	Werkzeugmechaniker/-innen, Werkzeugmacher/-innen o.n.F.	i w	118 /	/	-	/	16 /	/	100 /	6 /
30	Feinwerktechnische und verwandte Berufe	i w	188 63	33 6	/	/	88 39	8 /	65 18	9 /
300	Industriemechaniker/-innen (Geräte- und Feinwerktechnik), Feinmechaniker/-innen	i w	45 /	/	-	/	10 /	/	31 /	/
31	Elektroberufe	i w	650 38	42 /	/	19 /	153 6	18 /	436 26	43 /
316	Elektromechaniker/-innen, Industrie-elektroniker/-innen	i w	119 8	17 /	/	/	44 /	/	58 7	6 /
32	Montierer/-innen und Metallberufe, a.n.g.	i w	169 75	/	-	/	7 /	/	161 72	/
323	Metallarbeiter/-innen o.n.A.	i w	86 17	/	-	/	/	/	82 16	/
33	Spinnberufe	i w	10 /	/	-	/	/	-	9 /	/
34	Berufe i.d. Textilherstellung	i w	21 8	/	-	-	/	-	19 7	/
35	Berufe i.d. Textilverarbeitung	i w	142 126	16 11	/	/	16 15	/	109 100	/
351	Oberbekleidungsschneider/-innen	i w	53 43	14 9	/	/	9 8	/	29 25	/
358	Textilnäher/-innen, a.n.g.	i w	63 61	/	/	-	5 5	/	57 55	/
36	Textilveredler/-innen	i w	7 /	/	-	-	/	-	6 /	/

1) Klassifizierung der Berufe, Ausgabe 1992 (siehe Anhang).

Beruf und Ausbildung

Erwerbstätige im April 1997 nach Berufsgruppen, ausgewählten Berufsordnungen
und Stellung im Beruf

1 000

Nr. der Systematik 1)	Berufsgruppe Berufsordnung (i = insgesamt, w = weiblich)	Erwerbstätige insgesamt	Stellung im Beruf							
			Selbstständige	Mithelfende Familienangehörige	Beamte/Beamtinnen	Ange-stellte	darunter kfm./techn. Auszubildende	Arbeiter/-innen	darunter gewerblich Auszubildende	
37	Berufe in der Lederherstellung, Leder- und Fellverarbeitung	i	38	9	/	-	/	-	25	/
		w	12	/	-	-	/	-	10	/
372	Schuhmacher/-innen (Handwerk)	i	15	7	/	-	/	-	6	/
		w	/	/	-	/	-	/	/	-
39	Berufe in der Back-, Konditor-, Süßwarenherstellung	i	136	30	/	/	26	/	78	11
		w	28	/	/	/	6	/	19	/
391	Bäcker/-innen	i	103	22	/	/	18	/	60	8
		w	17	/	/	/	/	/	11	/
40	Fleischer/-innen	i	102	20	/	/	25	/	55	/
		w	6	/	/	-	/	/	/	/
41	Köche/Köchinnen	i	370	12	/	/	91	/	261	11
		w	222	/	/	/	40	/	176	/
42	Berufe in der Getränke-, Genußmittelherstellung	i	19	/	/	-	/	/	14	/
		w	/	/	/	-	/	/	/	-
421	Braucher/-innen und Mälzer/-innen	i	10	/	-	-	/	/	7	/
		w	/	/	-	-	/	/	-	-
43	Übrige Ernährungsberufe	i	23	/	/	-	/	/	17	/
		w	8	/	-	-	/	/	6	/
44	Hochbauberufe	i	348	24	/	/	29	/	294	18
		w	5	/	/	-	/	/	/	/
441	Maurer/-innen, Feuerungs- und Schornsteinbauer/-innen	i	250	19	/	/	19	/	212	16
		w	/	/	/	-	/	/	/	/
46	Tiefbauberufe	i	114	/	-	/	14	/	96	/
		w	/	-	-	-	/	/	/	/
461	Straßenbauer/-innen	i	52	/	-	/	/	/	45	/
		w	/	-	-	-	/	/	/	/
47	Bauhilfsarbeiter/-innen	i	89	/	/	-	/	-	84	/
		w	/	-	/	-	/	-	/	-
48	Ausbauberufe	i	316	45	/	/	27	/	244	24
		w	6	/	-	-	/	-	/	/
487	Zimmerer	i	93	10	-	-	9	/	75	8
		w	/	-	-	-	/	-	/	/
488	Dachdecker/-innen	i	72	9	-	-	6	/	57	6
		w	/	/	-	-	-	-	/	/
49	Raumausstatter/-innen, Polsterer/Polsterinnen	i	64	17	/	/	15	/	31	/
		w	15	/	/	-	6	/	7	/
50	Berufe in der Holz- und Kunststoffverarbeitung	i	342	47	/	/	41	/	253	29
		w	16	/	-	-	/	/	13	/
501	Tischler/-innen	i	300	43	/	/	35	/	221	27
		w	12	/	-	-	/	/	10	/
51	Maler/-innen, Lackierer/-innen und verwandte Berufe	i	266	34	-	/	28	/	204	18
		w	16	/	-	/	/	/	13	/
511	Maler/-innen und Lackierer/-innen (Ausbau)	i	148	27	-	/	14	/	107	10
		w	7	/	-	-	/	/	/	/
52	Warenprüfer/-innen, Versandfertigmacher/-innen	i	370	/	/	/	52	/	315	/
		w	198	/	/	/	20	-	177	/
53	Hilfsarbeiter/-innen ohne nähere Tätigkeitsangabe	i	545	/	/	/	16	/	526	/
		w	215	/	/	-	7	/	206	/
54	Maschinen-, Anlagenführer und -führerinnen, a.n.g.	i	313	/	-	/	23	/	287	/
		w	34	/	-	-	/	-	32	-

1) Klassifizierung der Berufe, Ausgabe 1992 (siehe Anhang).

StBA. FS1. R 4.1.2. 1997

Beruf und Ausbildung

Erwerbstätige im April 1997 nach Berufsgruppen, ausgewählten Berufsordnungen
und Stellung im Beruf

1 000

Nr. der Systematik 1)	Berufsgruppe Berufsordnung (i = insgesamt, w = weiblich)	Erwerbstätige insgesamt	Stellung im Beruf							
			Selbstständige	Mithelfende Familienangehörige	Beamte/Beamtinnen	Ange-stellte	darunter kfm./techn. Auszubildende	Arbeiter/-innen	darunter gewerblich Auszubildende	
55	Maschineneinrichter/-innen, a.n.g.	i w	65 /	/	-	-	6 /	-	59 /	/
60	Ingenieure/Ingenieurinnen, a.n.g.	i w	778 58	120 10	/	56 5	588 42	/	12 /	/
603	Bauingenieure/Bauingenieurinnen	i w	109 9	22 /	-	12 /	74 7	-	/	/
609	Architekten/Architektinnen Raumplaner/-innen, a.n.g.	i w	100 19	48 7	/	/	48 12	/	/	-
61	Chemiker/-innen, Physiker/-innen, Mathematiker/-innen	i w	81 13	5 /	/	/	70 11	/	/	-
62	Techniker/-innen, a.n.g.	i w	758 81	30 /	/	36 /	596 69	/	95 7	/
63	Technische Sonderfachkräfte	i w	100 56	/	/	/	77 44	/	21 12	/
633	Chemielaboranten/Chemielaborantinnen	i w	63 35	/	-	/	53 29	/	10 5	/
64	Technische Zeichner/-innen und verwandte Berufe	i w	127 71	/	/	/	116 66	14 6	5 /	/
641	Technische Zeichner/-innen	i w	71 39	/	/	/	67 37	6 /	/	/
65	Industrie-, Werk-, Ausbildungsmeister und -meisterinnen	i w	154 8	/	-	8 /	109 6	/	31 /	/
651	Industrie-, Werkmeister und -meisterinnen	i w	129 /	/	-	6 /	89 /	/	29 /	-
66	Verkaufspersonal	i w	1 239 1 020	48 27	21 18	/	883 731	16 12	285 244	10 9
660	Verkäufer/-innen o.n.A.	i w	642 536	19 10	10 8	/	468 391	7 5	145 125	/
661	Nahrungs-, Genussmittelverkäufer/-innen	i w	323 294	12 7	8 7	/	204 189	6 5	99 91	6 6
662	Sonstige Fachverkäufer/-innen	i w	255 189	16 10	/	/	204 150	/	31 27	/
67	Groß- und Einzelhandelskaufleute, Ein- und Verkaufsfachleute	i w	901 409	323 110	8 6	/	541 277	56 27	27 16	7 /
672	Einzelhandelskaufleute ohne Fachbereichsangabe, ambulante Händler/-innen	i w	259 143	72 28	/	/	174 106	26 14	11 7	/
68	Warenkaufleute, a.n.g., Vertreter/-innen	i w	283 97	88 19	/	/	176 72	/	16 /	/
687	Handelsvertreter/-innen, Vertriebsbeauftragte	i w	75 10	57 8	/	-	17 /	-	/	-
689	Andere Vertreter/-innen, Handlungsreisende	i w	111 26	16 7	/	/	91 18	-	/	-
69	Bank-, Bausparkassen-, Versicherungsfachleute	i w	764 349	71 10	/	10 /	678 334	35 17	5 /	/
691	Bankfachleute	i w	512 259	8 /	/	7 /	492 254	27 13	/	/
695	Versicherungsfachleute (nicht gesetzliche Sozialversicherung)	i w	246 87	61 8	/	/	181 78	8 /	/	/

1) Klassifizierung der Berufe, Ausgabe 1992 (siehe Anhang).

Beruf und Ausbildung

Erwerbstätige im April 1997 nach Berufsgruppen, ausgewählten Berufsordnungen und Stellung im Beruf

1 000

Nr. der Systematik 1)	Berufsgruppe Berufsordnung (i = insgesamt, w = weiblich)	Erwerbstätige insgesamt	Stellung im Beruf							
			Selbstständige	Mithelfende Familienangehörige	Beamte/Beamtinnen	Ange-stellte	darunter kfm./techn. Auszubildende	Arbeiter/-innen	darunter gewerblich Auszubildende	
37	Berufe in der Lederherstellung, Leder- und Fellverarbeitung	i	38	9	/	-	/	-	25	/
		w	12	/	-	-	/	-	10	/
372	Schuhmacher/-innen (Handwerk)	i	15	7	/	-	/	-	6	/
		w	/	/	-	-	/	-	/	-
39	Berufe in der Back-, Konditor-, Süßwarenherstellung	i	136	30	/	/	26	/	78	11
		w	28	/	/	/	6	/	19	/
391	Bäcker/-innen	i	103	22	/	/	18	/	60	8
		w	17	/	/	/	/	/	11	/
40	Fleischer/-innen	i	102	20	/	/	25	/	55	/
		w	6	/	/	-	/	/	/	/
41	Köche/Köchinnen	i	370	12	/	/	91	/	261	11
		w	222	/	/	/	40	/	176	/
42	Berufe in der Getränke-, Genußmittelherstellung	i	19	/	/	-	/	/	14	/
		w	/	/	/	-	/	/	/	-
421	Brauer/-innen und Mälzer/-innen	i	10	/	-	-	/	/	7	/
		w	/	/	-	-	/	/	-	-
43	Übrige Ernährungsberufe	i	23	/	/	-	/	/	17	/
		w	8	/	-	-	/	/	6	/
44	Hochbauberufe	i	348	24	/	/	29	/	294	18
		w	5	/	/	-	/	/	/	/
441	Maurer/-innen, Feuerungs- und Schornsteinbauer/-innen	i	250	19	/	/	19	/	212	16
		w	/	/	/	-	/	/	/	/
46	Tiefbauberufe	i	114	/	-	/	14	/	96	/
		w	/	-	-	-	/	/	/	/
461	Straßenbauer/-innen	i	52	/	-	/	/	/	45	/
		w	/	-	-	-	/	/	/	/
47	Bauhilfsarbeiter/-innen	i	89	/	/	-	/	-	84	/
		w	/	-	/	-	/	-	/	-
48	Ausbauberufe	i	316	45	/	/	27	/	244	24
		w	6	/	-	-	/	-	/	/
487	Zimmerer	i	93	10	-	-	9	/	75	8
		w	/	-	-	-	/	-	/	/
488	Dachdecker/-innen	i	72	9	-	-	6	/	57	6
		w	/	/	-	-	-	-	/	/
49	Raumausstatter/-innen, Polsterer/Polsterinnen	i	64	17	/	/	15	/	31	/
		w	15	/	/	-	6	/	7	/
50	Berufe in der Holz- und Kunststoffverarbeitung	i	342	47	/	/	41	/	253	29
		w	16	/	-	-	/	/	13	/
501	Tischler/-innen	i	300	43	/	/	35	/	221	27
		w	12	/	-	-	/	/	10	/
51	Maler/-innen, Lackierer/-innen und verwandte Berufe	i	266	34	-	/	28	/	204	18
		w	16	/	-	/	/	/	13	/
511	Maler/-innen und Lackierer/-innen (Ausbau)	i	148	27	-	/	14	/	107	10
		w	7	/	-	-	/	/	/	/
52	Warenprüfer/-innen, Versandfertigtmacher/-innen	i	370	/	/	/	52	/	315	/
		w	198	/	/	/	20	-	177	/
53	Hilfsarbeiter/-innen ohne nähere Tätigkeitsangabe	i	545	/	/	/	16	/	526	/
		w	215	/	/	-	7	/	206	/
54	Maschinen-, Anlagenführer und -führerinnen, a.n.g.	i	313	/	-	/	23	/	287	/
		w	34	/	-	-	/	-	32	-

1) Klassifizierung der Berufe, Ausgabe 1992 (siehe Anhang).

StBA. FS1. R 4 1.2. 1997

Beruf und Ausbildung

§ Erwerbstätige im April 1997 nach Berufsgruppen, ausgewählten Berufsordnungen und Stellung im Beruf

1 000

Nr. der Systematik 1)	Berufsgruppe Berufsordnung (i = insgesamt, w = weiblich)	Erwerbstätige insgesamt	Stellung im Beruf						
			Selbstständige	Mithelfende Familienangehörige	Beamte/Beamtinnen	Ange-stellte	darunter kfm./techn. Auszubildende	Arbeiter/-innen	darunter gewerblich Auszubildende
55	Maschineneinrichter/-innen, a.n.g.	65 /	/ /	- -	- -	6 /	- -	59 /	/ -
60	Ingenieure/Ingenieurinnen, a.n.g.	778 58	120 10	/ /	56 5	588 42	/ -	12 /	/ -
603	Bauingenieure/Bauingenieurinnen	109 9	22 /	- -	12 /	74 7	- -	/ -	/ -
609	Architekten/Architektinnen Raumplaner/-innen, a.n.g.	100 19	48 7	/ /	/ /	48 12	/ -	/ -	- -
61	Chemiker/-innen, Physiker/-innen, Mathematiker/-innen	81 13	5 /	/ -	/ /	70 11	/ /	/ /	- -
62	Techniker/-innen, a.n.g.	758 81	30 /	/ -	36 /	598 69	/ /	95 7	/ /
63	Technische Sonderfachkräfte	100 56	/ /	/ /	/ /	77 44	/ /	21 12	/ /
633	Chemielaboranten/Chemielaborantinnen	63 35	/ /	- -	/ /	53 29	/ /	10 5	/ /
64	Technische Zeichner/-innen und verwandte Berufe	127 71	/ /	/ /	/ /	116 66	14 6	5 /	/ /
641	Technische Zeichner/-innen	71 39	/ /	/ /	/ /	67 37	6 /	/ /	/ /
65	Industrie-, Werk-, Ausbildungsmeister und -meisterinnen	154 8	/ /	- -	8 /	109 6	/ -	31 /	/ -
651	Industrie-, Werkmeister und -meisterinnen	129 /	/ /	- -	6 /	89 /	/ -	29 /	- -
66	Verkaufspersonal	1 239 1 020	48 27	21 18	/ /	883 731	16 12	285 244	10 9
660	Verkäufer/-innen o.n.A.	642 536	19 10	10 8	/ /	468 391	7 5	145 125	/ /
661	Nahrungs-, Genussmittelverkäufer/-innen	323 294	12 7	8 7	/ /	204 189	6 5	99 91	6 6
662	Sonstige Fachverkäufer/-innen	255 189	16 10	/ /	/ /	204 150	/ /	31 27	/ /
67	Groß- und Einzelhandelskaufleute, Ein- und Verkaufsfachleute	901 409	323 110	8 6	/ /	541 277	56 27	27 16	7 /
672	Einzelhandelskaufleute ohne Fachbereichsangabe, ambulante Händler/-innen	259 143	72 28	/ /	/ /	174 106	26 14	11 7	/ /
68	Warenkaufleute, a.n.g., Vertreter/-innen	283 97	88 19	/ /	/ /	176 72	/ /	16 /	/ /
687	Handelsvertreter/-innen, Vertriebsbeauftragte	75 10	57 8	/ -	- -	17 /	- -	/ /	- -
689	Andere Vertreter/-innen, Handlungsreisende	111 26	16 7	/ -	/ /	91 18	- -	/ /	- -
69	Bank-, Bausparkassen-, Versicherungsfachleute	764 349	71 10	/ /	10 /	678 334	35 17	5 /	/ /
691	Bankfachleute	512 259	8 /	/ /	7 /	492 254	27 13	/ /	/ /
695	Versicherungsfachleute (nicht gesetzliche Sozialversicherung)	246 87	61 8	/ /	/ /	181 78	8 /	/ /	/ /

1) Klassifizierung der Berufe, Ausgabe 1992 (siehe Anhang).

Beruf und Ausbildung

9 Erwerbstätige im April 1997 nach Berufsgruppen, ausgewählten Berufsordnungen und Stellung im Beruf

1 000

Nr. der Systematik 1)	Berufsgruppe Berufsordnung (i = insgesamt, w = weiblich)	Erwerbstätige insgesamt	Stellung im Beruf							
			Selbstständige	Mithelfende Familienangehörige	Beamte/Beamtinnen	Ange-stellte	darunter kfm./techn. Auszubildende	Arbeiter/-innen	darunter gewerblich Auszubildende	
70	Andere Dienstleistungskaufleute und zugehörige Berufe	i	366	103	/	6	233	17	22	/
		w	154	28	/	/	114	11	8	/
71	Berufe des Landverkehrs	i	869	64	/	42	152	/	609	/
		w	52	7	/	/	18	/	25	-
712	Eisenbahnbetriebspersonal	i	45	-	-	16	12	/	18	/
		w	/	-	-	/	/	/	/	-
714	Berufskraftfahrer/-innen, Kutscher/-innen	i	724	41	/	/	121	/	555	/
		w	40	/	/	/	13	-	22	-
72	Berufe des Wasser- und Luftverkehrs	i	39	/	/	/	25	/	10	/
		w	/	/	-	/	/	/	/	-
73	Berufe des Nachrichtenverkehrs	i	188	/	/	44	63	/	80	/
		w	110	/	/	11	45	/	53	/
732	Dienstleistungsfachkräfte im Postbetrieb	i	138	/	-	42	21	/	74	/
		w	69	-	-	10	10	/	48	/
74	Lagerverwalter/-innen, Lager-, Transportarbeiter/-innen	i	586	/	/	/	97	/	482	/
		w	104	/	/	/	18	/	85	/
75	Berufe in der Unternehmensleitung, -beratung und -prüfung	i	1 070	307	/	19	723	14	18	/
		w	298	73	/	/	215	9	5	/
750	Unternehmer/-innen, Geschäftsführer/-innen, a.n.g.	i	482	216	/	/	256	-	/	-
		w	98	52	/	/	44	-	/	-
751	Geschäftsbereichsleiter/-innen, Direktionsassistenten/Direktionsassistentinnen, a.n.g.	i	268	8	/	7	246	/	7	-
		w	53	/	/	/	48	/	/	-
753	Wirtschaftsprüfer/-innen Steuerberater/-innen und verwandte Berufe	i	67	37	/	/	25	/	/	/
		w	17	9	/	/	7	/	/	/
76	Abgeordnete, administrativ entscheidende Berufstätige	i	303	/	/	232	65	/	5	/
		w	89	/	/	66	22	/	/	/
77	Rechnungskaufleute, Informatiker/-innen	i	800	41	6	16	690	/	47	/
		w	412	8	6	/	360	/	34	/
772	Buchhalter/-innen	i	285	6	6	/	267	/	/	/
		w	221	/	5	/	206	-	/	/
79	Büroberufe, Kaufmännische Angestellte, a.n.g.	i	3 892	61	58	332	3 330	136	111	12
		w	2 758	24	52	131	2 478	93	73	6
787	Verwaltungsfachleute (mittlerer Dienst), a.n.g.	i	811	/	/	264	537	21	7	/
		w	485	/	/	100	380	14	/	/
788	Büro- und kaufmännische Sachbearbeiter/-innen, a.n.g.	i	488	/	/	35	436	/	13	/
		w	341	/	/	15	315	/	8	/
79	Dienst-, Wachberufe	i	294	12	/	/	118	/	161	/
		w	63	/	/	/	26	/	33	/
80	Sicherheitsberufe, anderweitig nicht genannt	i	569	10	/	513	31	/	16	/
		w	30	/	-	21	7	/	/	/
801	Soldaten, Grenzschutz-, Polizeibedienstete	i	499	-	-	487	12	/	/	-
		w	25	-	-	20	/	/	-	-
81	Berufe im Rechts- und Vollstreckungswesen	i	195	61	/	97	36	/	/	/
		w	54	13	/	30	12	/	/	/
813	Rechtsvertreter/-innen, Rechtsberater/-innen	i	119	60	/	27	31	/	/	-
		w	32	13	/	10	10	/	/	-

1) Klassifizierung der Berufe, Ausgabe 1992 (siehe Anhang).

StBA, FS1, R 4.1.2, 1997

Beruf und Ausbildung

3 Erwerbstätige im April 1997 nach Berufsgruppen, ausgewählten Berufsordnungen und Stellung im Beruf

1 000

Nr. der Systematik 1)	Berufsgruppe Berufsordnung (i = insgesamt, w = weiblich)	Erwerbstätige insgesamt	Stellung im Beruf							
			Selbstständige	Mit-helfende Familienangehörige	Beamte/Beamtinnen	Ange-stellte	darunter kfm./techn. Auszubildende	Arbeiter/-innen	darunter gewerblich Auszubildende	
82	Publizistische, Übersetzungs-, Bibliotheks- und verwandte Berufe	i	166	53	/	9	101	/	/	-
		w	89	24	/	5	56	/	/	-
821	Publizisten/Publizistinnen	i	94	37	/	/	55	/	/	-
		w	38	15	/	/	23	/	/	-
83	Künstlerische und zugeordnete Berufe	i	247	117	/	/	111	/	17	/
		w	90	37	/	/	46	/	7	/
84	Ärzte/Ärztinnen, Apotheker/-innen	i	339	161	/	12	163	/	/	-
		w	128	48	/	/	74	/	/	-
841	Ärzte/Ärztinnen	i	234	99	/	9	124	-	/	-
		w	82	30	/	/	48	-	/	-
85	Übrige Gesundheitsdienstberufe	i	1 416	59	9	/	1 241	87	102	38
		w	1 215	40	8	/	1 079	79	86	32
853	Krankenschwestern/-pfleger, Hebammen/Entbindungspfleger	i	619	9	/	/	566	30	42	21
		w	512	7	/	/	471	24	33	17
856	Sprechstundenhelfer/-innen	i	436	/	7	/	407	52	21	13
		w	427	/	6	/	400	51	20	12
86	Soziale Berufe	i	816	21	/	18	703	22	72	15
		w	663	16	/	10	575	18	62	12
861	Sozialarbeiter/-innen, Sozialpädagogen/Sozialpädagoginnen	i	161	6	-	11	140	/	/	/
		w	94	/	-	/	82	/	/	/
863	Erzieher/-innen	i	302	/	-	/	289	14	10	6
		w	278	/	-	/	266	13	9	5
864	Altenpfleger/-innen	i	219	/	/	/	173	/	41	8
		w	189	/	/	/	149	/	35	6
87	Lehrer/-innen	i	968	80	/	644	238	/	5	/
		w	511	40	/	334	134	/	/	/
870	Lehrer/-innen ohne nähere Angabe	i	298	8	-	228	62	-	/	-
		w	179	6	-	134	39	-	/	-
871	Hochschullehrer/-innen und verwandte Berufe	i	89	11	-	43	36	/	/	-
		w	25	5	-	5	14	/	/	-
872	Gymnasiallehrer/-innen	i	140	/	/	128	12	-	/	-
		w	59	-	/	52	7	-	/	-
873	Grund-, Haupt-, Real-, Sonderschullehrer/-innen	i	227	/	-	192	34	-	/	-
		w	148	/	-	122	26	-	/	-
88	Geistes- und naturwissenschaftliche Berufe, a.n.g.	i	238	33	/	15	187	/	/	-
		w	84	14	/	/	65	/	/	-
881	Wirtschaftswissenschaftler/-innen, a.n.g.	i	91	11	/	/	78	/	/	-
		w	24	/	/	/	21	/	/	-
89	Berufe in der Seelsorge	i	65	/	-	20	39	/	/	-
		w	22	-	-	/	15	/	/	-
90	Berufe in der Körperpflege	i	245	79	/	/	85	/	78	19
		w	211	61	/	/	76	/	72	17
901	Friseure/Friseurinnen	i	199	48	/	/	73	/	76	19
		w	168	31	/	/	65	/	71	17
91	Hotel- und Gaststättenberufe	i	498	149	14	/	186	9	150	11
		w	300	58	10	/	124	6	107	7
911	Hoteliers, Gastwirte/Gastwirtinnen, Hotel-, Gaststätten-geschäftsführer/-innen	i	176	141	7	-	21	-	7	/
		w	74	54	5	-	10	-	/	-
912	Restaurantfachleute, Stewards/Stewardessen	i	221	/	/	/	103	/	109	/
		w	153	/	/	/	68	/	80	/

1) Klassifizierung der Berufe, Ausgabe 1992 (siehe Anhang).

Beruf und Ausbildung

9 Erwerbstätige im April 1997 nach Berufsgruppen, ausgewählten Berufsordnungen und Stellung im Beruf

1 000

Nr. der Systematik 1)	Berufsgruppe Berufsordnung (i = insgesamt, w = weiblich)	Erwerbstätige insgesamt	Stellung im Beruf							
			Selbstständige	Mithelfende Familienangehörige	Beamte/Beamtinnen	Ange-stellte	darunter kfm./techn. Auszubildende	Arbeiter/-innen	darunter gewerblich Auszubildende	
92	Haus- und ernährungswirtschaftliche Berufe	i	231	7	/	/	94	/	125	/
		w	219	6	/	/	88	/	121	/
93	Reinigungs- und Entsorgungsberufe	i	781	20	/	/	60	/	697	/
		w	648	9	/	/	47	/	589	/
934	Gebäudereiniger/-innen, Raumpfleger/-innen	i	582	10	/	/	42	/	528	/
		w	534	/	/	/	37	-	491	-
97	Mith. Familienangehörige außerhalb der Landwirtschaft, a.n.g.	i	25	-	13	-	6	/	6	-
		w	18	-	10	-	/	-	/	-
98	Arbeitskräfte mit (noch) nicht bestimmtem Beruf	i	69	/	/	/	40	29	28	24
		w	29	/	-	/	23	15	7	5
99	Arbeitskräfte ohne nähere Tätigkeitsangabe	i	396	81	6	21	150	/	138	/
		w	137	25	/	/	46	/	60	/
	Insgesamt	i	29 199	3 014	346	2 212	13 913	551	9 715	514
		w	12 299	806	267	657	7 643	323	2 925	146

1) Klassifizierung der Berufe, Ausgabe 1992 (siehe Anhang).

Nr. der Systematik 1)	Berufsgruppe Berufsordnung (i = insgesamt, w = weiblich)	Erwerbstätige insgesamt	Wirtschaftsunterbereich 2)											
			Land- und Forstwirtschaft; Fischerei	Bergbau und Verarbeitendes Gewerbe	Energie- und Wasserversorgung	Baugewerbe	Handel und Gastgewerbe	Verkehr und Nachrichtenübermittlung	Kredit- und Versicherungsgewerbe	Grundstücks-, Vermietung, Dienstl. f. Unternehmen	Öffentliche Verwaltung u.ä.	Öffentl. und private Dienstleistungen (oh. öff. Verw.)		
01	Landwirtschaftliche Berufe	i w	486 190	476 186	/	/	/	/	/	/	/	/	/	/
011	Landwirte/Landwirtinnen, Pflanzenschutzler/-innen	i w	316 78	311 76	/	-	-	/	/	/	-	-	/	/
013	Landerbeitskräfte	i w	39 19	35 18	/	/	/	/	/	/	-	-	/	/
014	Mithelfende Familienangehörige in der Landwirtschaft, a.n.g.	i w	111 85	111 85	-	-	-	/	/	-	-	-	-	-
02	Tierwirtschaftliche Berufe	i w	22 10	13 6	/	-	/	/	/	/	-	/	/	6
023	Tier-, Pferde-, Fischwirte und -wirtinnen	i w	13 /	9 /	/	-	/	/	/	/	-	-	/	/
024	Tierpfleger/-innen und verwandte Berufe, a.n.g.	i w	10 5	/	/	-	-	/	-	-	-	/	/	/
03	Verwaltungs-, Beratungs- und technische Fachkräfte in der Land- und Tierwirtschaft	i w	14 /	6 /	/	/	/	/	/	/	/	/	/	/
031	Verwalter/-innen in der Land- und Tierwirtschaft	i w	/	/	-	-	-	-	-	/	-	-	/	/
032	Land-, Tierwirtschaftsberater/-innen, Agraringenieure/Agraringenieurinnen, Agrartechniker/-innen	i w	12 /	5 /	/	/	/	/	/	/	-	/	/	/
05	Gartenbauberufe	i w	272 99	169 54	/	/	/	/	45 37	/	/	5	30	16
051	Gärtner/-innen, Gartenarbeiter/-innen	i w	198 42	143 34	/	/	/	/	6	/	/	/	29	15
052	Ingenieure/Ingenieurinnen, Techniker/-innen in Gartenbau und Landespflege	i w	14 /	7 /	/	/	/	/	/	-	/	/	/	/
06	Forst-, Jagdberufe	i w	42 /	30 /	/	-	-	/	/	/	/	/	9	/
062	Forstwirte/Forstwirtinnen (Waldarbeiter/-innen)	i w	23 /	18 /	/	-	-	/	/	-	-	-	/	/
07	Bergleute	i w	75 /	-	68 /	/	-	/	/	/	/	/	/	/
08	Mineralgewinner/-innen, Mineralaufbereiter/-innen	i w	11 /	-	10 /	/	-	/	/	-	-	/	-	/
10	Steinbearbeiter/-innen	i w	28 /	/	22 /	-	-	/	/	-	-	/	-	/
11	Baustoffhersteller/-innen	i w	/	-	/	-	/	-	-	-	-	-	-	-
12	Keramiker/-innen	i w	20 6	-	19 6	-	/	/	/	-	-	/	-	/
13	Berufe in der Glasherstellung und -bearbeitung	i w	25 8	-	21 7	-	/	/	/	-	-	/	-	-
131	Glaserhersteller/-innen	i w	19 /	-	12 /	-	/	/	/	-	-	/	-	-
14	Chemieberufe	i w	167 28	/	141 20	/	/	/	6	-	-	15	/	/
141	Chemiebetriebswerker/-innen	i w	134 17	-	117 14	/	/	/	/	-	-	12	/	/

1) Klassifizierung der Berufe, Ausgabe 1992 (siehe Anhang).

2) Klassifizierung der Wirtschaftszweige, Ausgabe 1993 (WZ 93), Tiefengliederung für den Mikrozensus.

Nr. der Systematik 1)	Berufsgruppe Berufsordnung (i = insgesamt, w = weiblich)	Erwerbstätige insgesamt	Wirtschaftsunterbereich 2)											
			Land- und Forstwirtschaft; Fischerei	Bergbau und Verarbeitendes Gewerbe	Energie- und Wasserversorgung	Baugewerbe	Handel und Gastgewerbe	Verkehr und Nachrichtenübermittlung	Kredit- und Versicherungsgewerbe	Grundstücks-, Vermietung, Dienstl. f. Unternehmen	Öffentliche Verwaltung u. ä.	Öffentl. und private Dienstleistungen (oh. öff. Verw.)		
15	Kunststoffberufe	i w	52 11	- -	50 10	- -	/	/	-	/	/	/	/	/
152	Kunststoff-Formgeber/-innen	i w	33 6	- -	31 5	- -	/	/	-	/	/	-	-	/
16	Papierherstellungs-, Papierverarbeitungsberufe	i w	28 6	- -	26 5	- -	/	/	-	-	-	/	-	/
161	Papiermacher/-innen	i w	17 /	- -	17 /	- -	/	/	-	-	-	/	-	-
17	Druck- und Druckweiterverarbeitungsberufe	i w	177 43	- -	159 37	/	/	/	/	/	/	8	/	/
174	Drucker/-innen (Hoch-, Flach-, Tiefdruck)	i w	72 6	- -	65 6	- -	-	/	-	/	/	-	/	/
18	Berufe in der Holzbearbeitung, Holz- und Flechtwarenherstellung	i w	37 9	/	32 7	-	/	/	/	-	-	-	/	/
181	Holzbearbeitungsmechaniker/-innen	i w	28 /	/	25 /	-	/	/	/	-	-	-	/	/
19	Berufe in der Hütten- und Halbzeugindustrie	i w	31 /	- -	28 /	- -	/	/	-	/	-	-	/	-
191	Verfahrensmechaniker/-innen (Metallerzeugung)	i w	20 /	- -	18 /	- -	/	/	/	-	-	-	-	-
20	Gießereiberufe	i w	46 /	- -	42 /	- -	/	/	-	/	-	/	-	/
21	Berufe in der spanlosen Metallverformung	i w	28 10	- -	25 9	- -	/	/	-	-	-	/	/	/
212	Drahtverformer/-innen, Drahtverarbeiter/-innen	i w	10 /	- -	9 /	- -	/	/	-	-	-	-	-	/
22	Berufe in der spanenden Metallverformung	i w	205 9	/	195 8	/	/	/	/	/	/	/	/	/
221	Dreher/-innen	i w	106 /	/	100 /	/	/	/	/	-	/	/	/	/
225	Metallschleifer/-innen	i w	36 /	- -	35 /	- -	-	-	-	-	-	-	-	/
23	Berufe in der Metalloberflächenveredlung und Metallvergütung	i w	25 /	- -	24 /	- -	/	/	-	-	-	-	-	/
234	Galvaniseure/Galvaniseurinnen, Metallfärber/-innen	i w	13 /	- -	12 /	- -	/	/	-	-	-	-	-	/
24	Metallverbindungsberufe	i w	97 11	/	79 10	/	10	/	/	-	/	/	/	/
241	Schweißer/-innen, Brennschneider/-innen	i w	86 /	/	69 /	/	10	/	/	-	/	/	/	/
25	Metall- und Anlagenbauberufe	i w	359 /	/	269 /	7	42	11	8	-	6	6	6	8
254	Konstruktionsmechaniker/-innen (Ausrüstungstechnik) und zugehörige Metallbauer/-innen	i w	292 /	/	218 /	6	32	9	8	-	6	6	6	7
256	Metallbauer/-innen (Metallgestaltung) und Schmiede/Schmiedinnen (Handwerk)	i w	10 /	/	9 /	/	/	/	-	-	-	-	-	/

1) Klassifizierung der Berufe, Ausgabe 1992 (siehe Anhang).

2) Klassifizierung der Wirtschaftszweige, Ausgabe 1993 (WZ 93), Tiefengliederung für den Mikrozensus.

10 Erwerbstätige im April 1997 nach Berufsgruppen, ausgewählten Berufsordnungen und Wirtschaftsunterbereichen

1 000

Nr. der Systematik 1)	Berufsgruppe Berufsordnung (i = insgesamt, w = weiblich)	Erwerbstätige insgesamt	Wirtschaftsunterbereich 2)										
			Land- und Forstwirtschaft; Fischerei	Bergbau und Verarbeitendes Gewerbe	Energie- und Wasserversorgung	Baugewerbe	Handel und Gastgewerbe	Verkehr und Nachrichtenübermittlung	Kredit- und Versicherungsgewerbe	Grundstückswesen, Vermietung, Dienstl. f. Unternehmen	Öffentliche Verwaltung u.ä.	Öffentl. und private Dienstleistungen (on.öff. Verw.)	
26	Blechkonstruktions- und Installationsberufe	i w	440 47	/	153 38	14	228	21	/	/	/	7	10
264	Anlagenmechaniker/-innen (Versorgungstechnik)	i w	19 /	-	6	/	8	/	-	-	/	/	/
268	Zentralheizungs-, Lüftungsbauer und -bauerinnen	i w	104 /	-	10	/	84	/	-	-	/	/	/
269	Installations- und Montageberufe, a.n.g.	i w	194 44	/	110 38	5	52	12	/	/	/	/	7
27	Maschinenbau- und -wartungsberufe	i w	433 19	/	349 16	7	12	28	13	/	9	6	8
270	Industriemechaniker/-innen o.n.F., Mechaniker/-innen o.n.A.	i w	149 8	/	109 5	/	/	18	6	/	/	/	/
273	Industriemechaniker/-innen (Maschinen- und Systemtechnik), Maschinenbau-mechaniker/-innen	i w	196 /	/	171	/	6	6	/	-	/	/	/
28	Fahr-, Flugzeugbau- und -wartungsberufe	i w	379 7	/	106	/	/	233	15	/	/	10	6
281	Kraftfahrzeug-, Zweirad-mechaniker/-innen	i w	322 6	/	70	/	/	221	11	-	/	7	/
29	Werkzeug- und Formenbauberufe	i w	139 /	/	132	/	/	/	/	-	/	/	/
290	Werkzeugmechaniker/-innen, Werkzeugmacher/-innen o.n.F.	i w	118 /	/	114	/	/	/	/	-	/	/	/
30	Feinwerktechnische und verwandte Berufe	i w	188 63	-	103 31	/	/	53 21	/	-	/	/	26 10
300	Industriemechaniker/-innen (Geräte- und Feinwerktechnik), Feinmechaniker/-innen	i w	45 /	-	32	/	/	/	/	-	/	/	/
31	Elektroberufe	i w	650 38	/	290 24	47	130	71	61 8	/	12	17	19
316	Elektromechaniker/-innen, IndustrielElektroniker/-innen	i w	119 8	-	68 7	9	16	11	/	/	/	/	/
32	Montierer/-innen und Metallberufe, a.n.g.	i w	169 75	-	146 66	/	/	/	/	-	/	/	13 5
323	Metallarbeiter/-innen o.n.A.	i w	86 17	-	79 16	/	/	/	/	-	/	/	/
33	Spinnberufe	i w	10 /	-	8	/	/	/	-	-	-	-	-
34	Berufe i.d. Textilherstellung	i w	21 8	/	19 7	/	-	/	-	-	/	-	/
35	Berufe i.d. Textilverarbeitung	i w	142 126	/	110 98	-	/	15 14	/	-	/	/	11 10
351	Oberbekleidungsschneider/-innen	i w	53 43	-	37 29	-	/	9 8	/	-	/	/	/
358	Textilnäher/-innen, a.n.g.	i w	63 61	/	51 50	-	/	/	-	-	/	/	/
36	Textilveredler/-innen	i w	7 /	-	6	-	/	/	-	-	-	-	/

1) Klassifizierung der Berufe, Ausgabe 1992 (siehe Anhang).

2) Klassifizierung der Wirtschaftszweige, Ausgabe 1993 (WZ 93), Tiefengliederung für den Mikrozensus.

10 Erwerbstätige im April 1997 nach Berufsgruppen, ausgewählten Berufsordnungen und Wirtschaftsunterbereichen

1 000

Nr. der Systematik 1)	Berufsgruppe Berufsordnung (i = insgesamt, w = weiblich)	Erwerbstätige insgesamt	Wirtschaftsunterbereich 2)										
			Land- und Forstwirtschaft; Fischerei	Bergbau und Verarbeitendes Gewerbe	Energie- und Wasserversorgung	Baugewerbe	Handel und Gastgewerbe	Verkehr und Nachrichtenübermittlung	Kredit- und Versicherungsgewerbe	Grundstücks-, Vermietung, Dienstl. f. Unternehmen	Öffentliche Verwaltung u.ä.	Öffentl. und private Dienstleistungen (oh. öff. Verw.)	
37	Berufe in der Lederherstellung, Leder- und Fellverarbeitung	i w	38 12	-	26 11	-	-	10 /	/	-	-	/	/
372	Schuhmacher/-innen (Handwerk)	i w	15 /	-	6 /	-	-	9 /	-	-	-	/	/
39	Berufe in der Back-, Konditor-, Süßwarenherstellung	i w	136 28	-	100 21	-	/	35 7	/	-	-	-	/
391	Bäcker/-innen	i w	103 17	-	83 14	-	/	19 /	-	-	-	-	/
40	Fleischer/-innen	i w	102 6	/	75 5	-	-	25 /	-	-	-	/	/
41	Köche/Köchinnen	i w	370 222	/	18 13	/	/	224 106	/	/	/	15 11	102 85
42	Berufe in der Getränke-, Genußmittelherstellung	i w	19 /	/	16 /	-	/	/	/	-	-	-	/
421	Brauer/-innen und Mälzer/-innen	i w	10 /	-	9 /	-	-	/	-	-	-	/	-
43	Übrige Ernährungsberufe	i w	23 8	/	19 5	-	-	/	-	-	/	/	/
44	Hochbauberufe	i w	348 5	/	20 /	/	314 /	/	/	/	/	5 /	/
441	Maurer/-innen, Feuerungs- und Schornsteinbauer/-innen	i w	250 /	/	7 -	/	233 /	/	/	-	/	/	/
46	Tiefbauberufe	i w	114 /	/	7 /	/	85 /	/	7 /	-	/	6 -	/
461	Straßenbauer/-innen	i w	52 /	/	/	/	46 /	/	/	-	/	/	/
47	Bauhilfsarbeiter/-innen	i w	89 /	/	/	/	61 /	/	/	/	/	17 /	/
48	Ausbauberufe	i w	316 6	/	28 /	/	277 /	6 /	/	-	/	/	/
487	Zimmerer	i w	93 /	-	13 /	/	78 /	/	/	-	/	/	/
488	Dachdecker/-innen	i w	72 /	/	/	-	71 /	/	/	-	/	/	/
49	Raumausstatter/-innen, Polsterer/Polsterinnen	i w	64 15	-	18 /	-	29 5	13 /	/	-	/	/	/
50	Berufe in der Holz- und Kunststoffverarbeitung	i w	342 16	/	255 13	/	41 /	22 /	/	-	/	5 -	12 /
501	Tischler/-innen	i w	300 12	/	221 10	/	37 /	19 /	/	-	/	/	12 /
51	Maler/-innen, Lackierer/-innen und verwandte Berufe	i w	266 16	/	61 8	/	161 7	25 /	/	-	/	/	10 /
511	Maler/-innen und Lackierer/-innen (Ausbau)	i w	148 7	/	10 /	/	123 5	/	/	-	/	/	8 /
52	Warenprüfer/-innen, Versandfertigtmacher/-innen	i w	370 198	/	243 128	/	/	75 46	9 /	/	13 8	/	20 10
53	Hilfsarbeiter/-innen ohne nähere Tätigkeitsangabe	i w	545 215	6 /	372 149	/	14 /	39 18	9 /	/	16 6	17 /	67 31
54	Maschinen-, Anlagenführer und -führerinnen, a.n.g.	i w	313 34	/	204 31	14 /	63 /	8 /	/	/	/	/	7 /

1) Klassifizierung der Berufe, Ausgabe 1992 (siehe Anhang).

2) Klassifizierung der Wirtschaftszweige, Ausgabe 1993 (WZ 93), Tiefgliederung für den Mikrozensus.

Nr. der Systematik 1)	Berufsgruppe Berufsordnung (i = insgesamt, w = weiblich)	Erwerbstätige insgesamt	Wirtschaftsunterbereich 2)											
			Land- und Forstwirtschaft; Fischerei	Bergbau und Verarbeitendes Gewerbe	Energie- und Wasserversorgung	Baugewerbe	Handel und Gastgewerbe	Verkehr und Nachrichtenübermittlung	Kredit- und Versicherungsgewerbe	Grundstücks-, Vermietung, Dienstl. f. Unternehmen	Öffentliche Verwaltung u.ä.	Öffentl. und private Dienstleistungen (oh. öff. Verw.)		
55	Maschineneinrichter/-innen, a.n.g.	i w	65 /	/	60 /	/	/	/	/	/	-	/	/	/
60	Ingenieure/Ingenieurinnen, a.n.g.	i w	778 58	/	337 12	24 /	110 9	20 /	36 /	6 /	150 20	62 8	31 /	
603	Bauingenieure/Bauingenieurinnen	i w	109 9	/	5 /	/	52 /	/	/	/	22 /	21 /	/	
609	Architekten/Architektinnen Raumplaner/-innen, a.n.g.	i w	100 19	/	/	/	26 /	/	/	/	58 12	8 /	/	
61	Chemiker/-innen, Physiker/-innen, Mathematiker/-innen	i w	81 13	/	38 5	/	/	/	/	/	20 /	/	12 /	
62	Techniker/-innen, a.n.g.	i w	758 81	/	411 36	24 /	63 6	44 /	43 /	/	63 10	57 11	45 10	
63	Technische Sonderfachkräfte	i w	100 56	/	55 27	/	/	/	-	/	19 12	/	13 9	
633	Chemielaboranten/Chemielaborantinnen	i w	63 35	/	41 21	/	/	/	-	-	9 /	/	8 6	
64	Technische Zeichner/-innen und verwandte Berufe	i w	127 71	/	44 22	/	25 16	/	/	/	35 20	10 6	/	
641	Technische Zeichner/-innen	i w	71 39	/	40 20	/	8 5	/	/	-	10 5	/	/	
65	Industrie-, Werk-, Ausbildungsmeister und -meisterinnen	i w	154 8	/	105 /	/	/	8 /	10 /	/	/	/	14 /	
651	Industrie-, Werkmeister und -meisterinnen	i w	129 /	-	96 /	/	/	7 /	8 /	/	/	/	/	
66	Verkaufspersonal	i w	1 239 1 020	/	189 168	/	/	1 019 832	/	/	8 /	/	11 10	
660	Verkäufer/-innen o.n.A.	i w	642 536	/	57 49	/	/	564 471	/	/	/	/	7 7	
661	Nahrungs-, Genußmittelverkäufer/-innen	i w	323 294	/	114 111	-	-	207 181	/	/	/	/	/	
662	Sonstige Fachverkäufer/-innen	i w	255 189	/	10 5	/	/	237 179	/	/	/	-	/	
67	Groß- und Einzelhandelskaufleute, Ein- und Verkaufsfachleute	i w	901 409	/	115 48	/	16 6	697 326	14 5	6 /	25 10	/	20 9	
672	Einzelhandelskaufleute ohne Fachbereichsangabe, ambulante Händler/-innen	i w	259 143	/	10 /	/	/	238 134	/	/	/	/	/	
68	Warenkaufleute, a.n.g., Vertreter/-innen	i w	283 97	/	88 29	/	5 /	149 54	/	8 /	13 /	/	11 5	
687	Handelsvertreter/-innen, Vertriebsbeauftragte	i w	75 10	/	14 /	/	/	45 6	/	6 /	/	-	/	
689	Andere Vertreter/-innen, Handlungsreisende	i w	111 26	/	43 10	/	-	47 10	/	/	6 /	/	/	
69	Bank-, Bausparkassen-, Versicherungsfachleute	i w	764 349	/	/	/	/	/	/	735 337	7 /	14 7	/	
691	Bankfachleute	i w	512 259	/	/	/	/	/	/	498 254	6 /	/	/	
695	Versicherungsfachleute (nicht gesetzliche Sozialversicherung)	i w	246 87	/	/	-	-	/	/	230 80	/	11 6	/	

1) Klassifizierung der Berufe, Ausgabe 1992 (siehe Anhang).

2) Klassifizierung der Wirtschaftszweige, Ausgabe 1993 (WZ 93), Tiefengliederung für den Mikrozensus.

Nr. der Systematik 1)	Berufsgruppe Berufsordnung (i = insgesamt, w = weiblich)	Erwerbstätige insgesamt	Wirtschaftsunterbereich 2)										
			Land- und Forstwirtschaft; Fischerei	Bergbau und Verarbeitendes Gewerbe	Energie- und Wasserversorgung	Baugewerbe	Handel und Gastgewerbe	Verkehr und Nachrichtenübermittlung	Kredit- und Versicherungsgewerbe	Grundstücks-, Vermietung, Dienstl. f. Unternehmen	Öffentliche Verwaltung u.ä.	Öffentl. und private Dienstleistungen (oh. öff. Verw.)	
70	Andere Dienstleistungskaufleute und zugehörige Berufe	i	366	/	34	/	/	29	156	16	93	5	26
		w	154	/	12	/	/	13	75	/	34	/	12
71	Berufe des Landverkehrs	i	869	6	115	/	55	108	463	/	12	48	55
		w	52	/	/	-	/	/	36	/	/	/	5
712	Eisenbahnbetriebspersonal	i	45	-	/	/	-	-	42	-	/	-	/
		w	/	-	-	-	-	-	/	-	-	-	-
714	Berufskraftfahrer/-innen, Kutscher/-innen	i	724	5	106	/	50	105	357	/	10	35	50
		w	40	/	/	-	/	/	26	/	/	/	/
72	Berufe des Wasser- und Luftverkehrs	i	39	/	/	/	/	/	34	-	/	/	/
		w	/	-	-	-	-	-	/	-	-	/	/
73	Berufe des Nachrichtenverkehrs	i	188	-	8	/	/	9	145	/	5	8	8
		w	110	-	6	/	/	9	76	/	/	5	6
732	Dienstleistungsfachkräfte im Postbetrieb	i	138	-	/	-	-	/	133	/	/	/	/
		w	69	-	/	-	-	/	67	/	/	/	/
74	Lagerverwalter/-innen, Lager-, Transportarbeiter/-innen	i	586	/	269	/	16	167	69	/	15	25	18
		w	104	/	53	/	/	34	6	/	/	/	/
75	Berufe in der Unternehmensleitung, -beratung und -prüfung	i	1 070	7	290	8	63	220	42	35	292	32	81
		w	298	/	42	/	8	61	9	7	132	10	28
750	Unternehmer/-innen, Geschäftsführer/-innen, a.n.g.	i	482	6	139	/	52	143	23	9	53	8	47
		w	98	/	17	/	6	40	/	/	11	/	15
751	Geschäftsbereichsleiter/-innen, Direktionsassistenten/Direktionsassistentinnen, a.n.g.	i	268	/	111	/	8	63	14	14	21	10	21
		w	53	/	15	/	/	14	/	/	7	/	8
753	Wirtschaftsprüfer/-innen Steuerberater/-innen und verwandte Berufe	i	67	-	/	/	-	/	-	/	56	8	/
		w	17	-	/	-	-	/	-	/	15	/	/
76	Abgeordnete, administrativ entscheidende Berufstätige	i	303	/	12	/	/	/	26	/	8	219	29
		w	89	/	/	/	/	/	6	/	/	65	10
77	Rechnungskaufleute, Informatiker/-innen	i	800	/	203	9	29	200	30	46	180	41	58
		w	412	/	78	/	19	161	15	17	64	17	35
772	Buchhalter/-innen	i	285	/	78	/	21	69	13	9	49	11	29
		w	221	/	55	/	17	58	9	7	40	8	24
78	Büroberufe, Kaufmännische Angestellte, a.n.g.	i	3 892	20	826	42	194	646	261	173	411	862	457
		w	2 758	15	565	23	155	446	141	136	339	564	374
787	Verwaltungsfachleute (mittlerer Dienst), a.n.g.	i	811	/	/	/	/	/	112	15	14	562	94
		w	485	/	/	/	/	/	40	8	9	345	74
788	Büro- und kaufmännische Sachbearbeiter/-innen, a.n.g.	i	488	/	121	10	12	61	34	47	37	112	54
		w	341	/	82	5	8	47	21	36	28	71	42
79	Dienst-, Wachberufe	i	294	/	25	/	/	20	6	6	77	49	103
		w	63	/	/	/	/	/	/	/	17	7	31
80	Sicherheitsberufe, anderweitig nicht genannt	i	569	/	5	/	/	/	/	/	17	532	9
		w	30	/	/	-	/	/	-	-	/	26	/
801	Soldaten, Grenzschutz-, Polizeibedienstete	i	499	-	-	-	-	-	-	-	-	498	/
		w	25	-	-	-	-	-	-	-	-	25	-
81	Berufe im Rechts- und Vollstreckungswesen	i	195	-	/	/	/	/	/	7	75	99	7
		w	54	-	/	/	/	/	/	/	18	30	/
813	Rechtsvertreter/-innen, Rechtsberater/-innen	i	119	-	/	/	/	/	/	7	72	28	6
		w	32	-	/	/	/	/	/	/	17	10	/

1) Klassifizierung der Berufe, Ausgabe 1992 (siehe Anhang).

2) Klassifizierung der Wirtschaftszweige, Ausgabe 1993 (WZ 93), Tiefengliederung für den Mikrozensus.

Nr. der Systematik 1)	Berufsgruppe Berufsordnung (i = insgesamt, w = weiblich)	Erwerbstätige insgesamt	Wirtschaftsunterbereich 2)											
			Land- und Forstwirtschaft; Fischerei	Bergbau und Verarbeitendes Gewerbe	Energie- und Wasserversorgung	Baugewerbe	Handel und Gastgewerbe	Verkehr und Nachrichtenübermittlung	Kredit- und Versicherungsgewerbe	Grundstückswesen, Vermietung, Dienstl. f. Unternehmen	Öffentliche Verwaltung u.ä.	Öffentl. und private Dienstleistungen (oh. öff. Verw.)		
82	Publizistische, Übersetzungs-, Bibliotheks- und verwandte Berufe	i	166	/	45	/	/	/	/	/	/	20	15	79
		w	89	-	21	-	/	/	/	/	/	11	9	44
821	Publizisten/Publizistinnen	i	94	/	38	/	-	/	/	/	/	/	/	46
		w	38	-	15	-	-	/	/	/	/	/	/	20
83	Künstlerische und zugeordnete Berufe	i	247	/	32	/	/	25	/	/	67	/	115	
		w	90	-	12	/	/	14	/	-	25	/	36	
84	Ärzte/Ärztinnen, Apotheker/-innen	i	339	/	/	/	/	42	/	/	/	13	276	
		w	128	-	/	-	-	25	/	-	/	5	95	
841	Ärzte/Ärztinnen	i	234	-	/	/	/	/	/	/	/	10	219	
		w	82	-	/	-	-	/	/	-	/	/	77	
85	Übrige Gesundheitsdienstberufe	i	1 416	/	9	/	/	32	/	/	7	27	1 339	
		w	1 215	/	6	/	/	31	/	/	6	22	1 150	
853	Krankenschwestern/-pfleger, Hebammen/Entbindungspfleger	i	619	-	/	/	/	/	-	/	/	8	608	
		w	512	-	/	/	/	/	-	/	/	6	503	
856	Sprechstundenhelfer/-innen	i	436	-	/	-	-	/	/	/	/	8	423	
		w	427	-	/	-	-	/	/	/	/	8	415	
86	Soziale Berufe	i	816	/	/	/	/	6	/	/	/	72	732	
		w	663	/	/	-	-	/	/	/	/	44	611	
861	Sozialarbeiter/-innen, Sozialpädagogen/Sozialpädagoginnen	i	161	/	/	/	/	/	/	/	/	43	114	
		w	94	/	/	-	-	/	-	-	/	24	68	
863	Erzieher/-innen	i	302	-	/	-	-	/	-	/	/	12	288	
		w	278	-	/	-	-	/	-	/	/	10	265	
864	Altenpfleger/-innen	i	219	-	/	-	-	-	-	-	/	/	216	
		w	189	-	/	-	-	-	-	-	-	/	187	
87	Lehrer/-innen	i	968	/	7	/	/	/	/	/	6	25	923	
		w	511	-	/	/	/	/	/	/	/	12	493	
870	Lehrer/-innen ohne nähere Angabe	i	298	-	/	-	/	/	/	-	/	10	287	
		w	179	-	/	-	/	/	-	-	/	/	174	
871	Hochschullehrer/-innen und verwandte Berufe	i	89	-	/	-	/	/	-	/	/	/	83	
		w	25	-	-	-	/	-	-	/	/	/	24	
872	Gymnasiallehrer/-innen	i	140	-	-	-	-	-	-	-	/	/	136	
		w	59	-	-	-	-	-	-	-	/	/	56	
873	Grund-, Haupt-, Real-, Sonderschullehrer/-innen	i	227	-	-	-	-	-	-	-	-	/	225	
		w	148	-	-	-	-	-	-	-	-	/	147	
88	Geistes- und naturwissenschaftliche Berufe, a.n.g.	i	238	/	40	/	/	14	7	10	50	17	93	
		w	84	/	11	/	/	/	/	/	15	8	40	
881	Wirtschaftswissenschaftler/-innen, a.n.g.	i	91	/	32	/	/	13	5	9	18	/	7	
		w	24	-	8	/	/	/	/	/	/	/	/	
89	Berufe in der Seelsorge	i	65	-	/	-	-	/	-	-	-	/	64	
		w	22	-	/	-	-	/	-	-	-	/	22	
90	Berufe in der Körperpflege	i	245	-	/	-	-	8	/	/	/	/	233	
		w	211	-	/	-	-	8	/	/	/	/	201	
901	Friseur/Friseurinnen	i	199	-	/	-	-	/	/	/	/	/	196	
		w	168	-	/	-	-	/	/	/	/	/	165	
91	Hotel- und Gaststättenberufe	i	498	-	6	/	/	455	15	/	/	/	17	
		w	300	-	/	/	/	265	11	/	/	/	14	
911	Hoteliers, Gastwirte/Gastwirtinnen, Hotel-, Gaststättengeschäftsführer/-innen	i	176	-	/	-	/	172	/	/	/	/	/	
		w	74	-	/	-	/	72	-	/	/	/	/	
912	Restaurantfachleute, Stewards/Stewardessen	i	221	-	/	/	/	191	14	/	/	/	10	
		w	153	-	/	/	/	128	11	/	/	/	8	

1) Klassifizierung der Berufe, Ausgabe 1992 (siehe Anhang).

2) Klassifizierung der Wirtschaftszweige, Ausgabe 1993 (WZ 93), Tiefengliederung für den Mikrozensus.

10 Erwerbstätige im April 1997 nach Berufsgruppen, ausgewählten Berufsordnungen und Wirtschaftsunterbereichen

1 000

Nr. der Systematik 1)	Berufsgruppe Berufsordnung (i = insgesamt, w = weiblich)	Erwerbstätige insgesamt	Wirtschaftsunterbereich 2)										
			Land- und Forstwirtschaft; Fischerei	Bergbau und Verarbeitendes Gewerbe	Energie- und Wasserversorgung	Baugewerbe	Handel und Gastgewerbe	Verkehr und Nachrichtenübermittlung	Kredit- und Versicherungsgewerbe	Grundstücks-, Vermietung, Dienstl. f. Unternehmen	Öffentliche Verwaltung u.ä.	Öffentl. und private Dienstleistungen (oh. Öff. Verw.)	
92	Haus- und ernährungswirtschaftliche Berufe	i	231	7	6	/	/	43	/	/	/	/	164
		w	219	6	/	/	/	40	/	/	/	/	160
93	Reinigungs- und Entsorgungsberufe	i	781	/	61	6	11	79	16	18	207	86	298
		w	648	/	51	/	7	67	10	17	164	75	252
934	Gebäudereiniger/-innen, Raumpfleger/-innen	i	582	/	42	/	7	59	9	17	180	71	194
		w	534	/	39	/	7	57	8	16	145	69	188
97	Mith. Familienangehörige außerhalb der Landwirtschaft, a.n.g.	i	25	/	/	-	/	10	/	/	/	/	/
		w	18	/	/	-	/	7	/	/	/	/	/
98	Arbeitskräfte mit (noch) nicht bestimmtem Beruf	i	69	/	18	/	7	11	/	/	/	/	16
		w	29	/	5	/	/	/	/	/	/	/	11
99	Arbeitskräfte ohne nähere Tätigkeitsangabe	i	396	5	96	/	17	65	15	6	40	33	117
		w	137	/	35	/	/	32	/	/	16	/	37
Insgesamt		i	29 199	796	7 673	259	2 152	5 155	1 557	1 112	2 069	2 568	5 860
		w	12 299	295	2 091	45	281	2 739	431	547	980	983	3 907

1) Klassifizierung der Berufe, Ausgabe 1992 (siehe Anhang).

2) Klassifizierung der Wirtschaftszweige, Ausgabe 1993 (WZ 93), Tiefengliederung für den Mikrozensus.

Beruf und Ausbildung

11 Erwerbstätige im April 1997 nach Berufsgruppen, ausgewählten Berufsordnungen und Altersgruppen

1 000

Nr. der Systematik 1)	Berufsgruppe Berufsordnung (i = insgesamt, w = weiblich)	Erwerbstätige insgesamt	Davon im Alter von ... bis unter ... Jahren					
			15 - 25	25 - 35	35 - 45	45 - 55	55 - 65	65 und mehr
01	Landwirtschaftliche Berufe	486 190	21 /	74 21	108 48	103 48	132 52	48 18
011	Landwirte/Landwirtinnen, Pflanzenschutzler/-innen	316 78	10 /	52 9	75 20	71 21	87 22	21 5
013	Landarbeitskräfte	39 19	5 /	7 /	8 5	6 /	9 /	/
014	Mithelfende Familienangehörige in der Landwirtschaft, a.n.g.	111 85	/	12 9	22 21	21 21	30 23	21 10
02	Tierwirtschaftliche Berufe	22 10	/	7 /	6 /	/	/	/
023	Tier-, Pferde-, Fischwirte und -wirtinnen	13 /	/	/	/	/	/	/
024	Tierpfleger/-innen und verwandte Berufe, a.n.g.	10 5	/	/	/	/	/	/
03	Verwaltungs-, Beratungs- und technische Fachkräfte in der Land- und Tierwirtschaft	14 /	/	/	/	/	/	-
031	Verwalter/-innen in der Land- und Tierwirtschaft	/	-	/	/	/	/	-
032	Land-, Tierwirtschaftsberater/-innen, Agraringenieure/Agraringenieurinnen, Agrartechniker/-innen	12 /	/	/	/	/	/	-
05	Gartenbauberufe	272 99	39 17	86 33	64 22	40 15	38 11	/
051	Gärtner/-innen, Gartenarbeiter/-innen	198 42	29 8	60 13	45 9	28 6	31 6	/
052	Ingenieure/Ingenieurinnen, Techniker/-innen in Gartenbau und Landespflege	14 /	-	5 /	/	/	/	-
06	Forst-, Jagdberufe	42 /	/	16 /	10 /	/	7 /	/
062	Forstwirte/Forstwirtinnen (Waldarbeiter/-innen)	23 /	/	8 /	6 /	/	/	/
07	Bergleute	75 /	/	24 /	27 /	16 -	/	/
08	Mineralgewinner/-innen, Mineralaufbereiter/-innen	11 /	/	/	/	/	/	-
10	Steinbearbeiter/-innen	28 /	/	8 /	7 /	/	/	/
11	Baustoffhersteller/-innen	/	/	/	/	/	/	-
12	Keramiker/-innen	20 6	/	5 /	6 /	/	/	/
13	Berufe in der Glasherstellung und -bearbeitung	25 8	/	7 /	7 /	/	/	-
131	Glashersteller/-innen	13 /	/	/	/	/	/	-
14	Chemieberufe	167 28	16 /	46 7	46 8	41 9	18 /	/
141	Chemiebetriebswerker/-innen	134 17	13 /	37 /	37 /	32 /	15 /	/

1) Klassifizierung der Berufe, Ausgabe 1992 (siehe Anhang).

Beruf und Ausbildung

1) Erwerbstätige im April 1997 nach Berufsgruppen, ausgewählten Berufsordnungen und Altersgruppen

1 000

Nr. der Systematik 1)	Berufsgruppe Berufsordnung (i = insgesamt, w = weiblich)	Erwerbstätige insgesamt	Davon im Alter von ... bis unter ... Jahren						
			15 - 25	25 - 35	35 - 45	45 - 55	55 - 65	65 und mehr	
15	Kunststoffberufe	i w	52 11	6 /	19 /	13 /	9 /	/	/
152	Kunststoff-Formgeber/-innen	i w	33 6	/	12 /	7 /	5 /	/	/
16	Papierherstellungs-, Papierverarbeitungsberufe	i w	28 6	/	7 /	8 /	6 /	/	/
161	Papiermacher/-innen	i w	17 /	/	/	/	/	/	/
17	Druck- und Druckweiterverarbeitungsberufe	i w	177 43	18 6	45 14	48 11	42 7	24 /	/
174	Drucker/-innen (Hoch-, Flach-, Tiefdruck)	i w	72 6	7 /	18 /	19 /	18 /	10 /	/
18	Berufe in der Holzbearbeitung, Holz- und Flechtwarenherstellung	i w	37 9	/	8 /	10 /	7 /	7 /	/
181	Holzbearbeitungsmechaniker/-innen	i w	28 /	/	7 /	7 /	6 /	/	/
19	Berufe in der Hütten- und Halbzeugindustrie	i w	31 /	/	10 /	8 -	7 /	/	-
191	Verfahrensmechaniker/-innen (Metallerzeugung)	i w	20 /	/	8 /	/	/	/	-
20	Gießereiberufe	i w	46 /	/	15 /	11 /	10 /	6 /	-
21	Berufe in der spannen Metallverformung	i w	28 10	/	8 /	8 /	6 /	/	/
212	Drahtverformer/-innen, Draht-Verarbeiter/-innen	i w	10 /	/	/	/	/	/	-
22	Berufe in der spannen Metallverformung	i w	205 9	22 /	59 /	54 /	46 /	24 /	/
221	Dreher/-innen	i w	106 /	8 /	29 /	29 /	27 /	12 /	/
225	Metallschleifer/-innen	i w	36 /	/	10 /	11 /	8 /	6 /	-
23	Berufe in der Metalloberflächenveredlung und Metallvergütung	i w	25 /	/	7 /	7 /	5 /	/	/
234	Galvaniseure/Galvaniseurinnen, Metallfärber/-innen	i w	13 /	/	/	/	/	/	-
24	Metallverbindungsberufe	i w	97 11	7 /	25 /	29 /	24 /	12 /	/
241	Schweißer/-innen, Brennschneider/-innen	i w	86 /	6 /	22 /	26 /	22 /	11 /	/
25	Metall- und Anlagenbauberufe	i w	359 /	42 /	103 /	97 /	75 /	41 /	/
254	Konstruktionsmechaniker/-innen (Ausrüstungstechnik) und zugehörige Metallbauer/-innen	i w	292 /	30 /	85 /	81 /	63 /	33 /	/
256	Metallbauer/-innen (Metallgestaltung) und Schmiede/Schmiedinnen (Handwerk)	i w	10 /	/	/	/	/	/	/

1) Klassifizierung der Berufe, Ausgabe 1992 (siehe Anhang).

SIBA, FS1, R 4.1.2, 1997

11 Erwerbstätige im April 1997 nach Berufsgruppen, ausgewählten Berufsordnungen und Altersgruppen

1 000

Nr. der Systematik 1)	Berufsgruppe Berufsordnung (i = insgesamt, w = weiblich)	Erwerbstätige insgesamt	Davon im Alter von ... bis unter ... Jahren						
			15 - 25	25 - 35	35 - 45	45 - 55	55 - 65	65 und mehr	
26	Blechkonstruktions- und Installationsberufe	i	440	71	133	108	81	45	/
		w	47	/	13	15	10	/	/
264	Anlagenmechaniker/-innen (Versorgungstechnik)	i	19	/	6	/	5	/	-
		w	/	-	-	/	-	-	-
268	Zentralheizungs-, Lüftungsbauer und -bauerinnen	i	104	24	28	20	20	11	/
		w	/	/	/	-	/	-	-
269	Installations- und Montageberufe, a.n.g.	i	194	17	58	57	40	22	/
		w	44	/	13	14	9	/	/
27	Maschinenbau- und -wartungsberufe	i	433	86	125	99	83	39	/
		w	19	/	6	/	/	/	-
270	Industriemechaniker/-innen o.n.F., Mechaniker/-innen o.n.A.	i	149	59	42	23	17	8	/
		w	8	/	/	/	/	/	-
273	Industriemechaniker/-innen (Maschinen- und Systemtechnik), Maschinenbaumechaniker/-innen	i	196	20	56	52	47	20	/
		w	/	/	/	/	/	/	-
28	Fahr-, Flugzeugbau- und -wartungsberufe	i	379	93	108	88	63	26	/
		w	7	/	/	/	/	/	-
281	Kraftfahrzeug-, Zweiradmechaniker/-innen	i	322	80	90	75	53	22	/
		w	6	/	/	/	/	/	-
29	Werkzeug- und Formenbauberufe	i	139	21	44	34	26	13	/
		w	/	/	/	/	/	-	-
290	Werkzeugmechaniker/-innen, Werkzeugmacher/-innen o.n.F.	i	118	19	38	29	22	10	/
		w	/	/	/	/	/	-	-
30	Feinwerktechnische und verwandte Berufe	i	188	32	54	53	31	16	/
		w	63	16	22	17	6	/	/
300	Industriemechaniker/-innen (Geräte- und Feinwerktechnik), Feinmechaniker/-innen	i	45	6	12	12	10	/	/
		w	/	/	/	/	/	/	-
31	Elektroberufe	i	650	127	185	172	117	46	/
		w	38	7	11	11	7	/	/
316	Elektromechaniker/-innen, Industrieelektroniker/-innen	i	119	16	30	34	25	12	/
		w	8	/	/	/	/	/	-
32	Montierer/-innen und Metallberufe, a.n.g.	i	169	16	47	49	40	16	/
		w	75	7	21	24	18	6	/
323	Metallarbeiter/-innen o.n.A.	i	86	8	24	25	20	9	/
		w	17	/	/	5	/	/	/
33	Spinnberufe	i	10	/	/	/	/	/	/
		w	/	/	/	/	/	/	-
34	Berufe i.d. Textilherstellung	i	21	/	/	/	6	/	/
		w	8	/	/	/	/	/	/
35	Berufe i.d. Textilverarbeitung	i	142	10	30	34	39	25	/
		w	126	10	27	32	35	21	/
351	Oberbekleidungsschneider/-innen	i	53	/	11	11	13	10	/
		w	43	/	9	10	10	7	/
358	Textilnäher/-innen, a.n.g.	i	63	/	13	16	20	10	/
		w	61	/	13	15	19	10	/
36	Textilveredler/-innen	i	7	/	/	/	/	/	-
		w	/	/	/	/	/	/	-

1) Klassifizierung der Berufe, Ausgabe 1992 (siehe Anhang).

Beruf und Ausbildung

11 Erwerbstätige im April 1997 nach Berufsgruppen, ausgewählten Berufsordnungen und Altersgruppen

1 000

Nr. der Systematik 1)	Berufsgruppe Berufsordnung (i = insgesamt, w = weiblich)	Erwerbstätige insgesamt	Davon im Alter von ... bis unter ... Jahren					
			15 - 25	25 - 35	35 - 45	45 - 55	55 - 65	65 und mehr
37	Berufe in der Lederherstellung, Leder- und Fellverarbeitung	38 12	/	10	7	7	9	/
			/	/	/	/	/	-
372	Schuhmacher/-innen (Handwerk)	15	/	/	/	/	/	/
			/	/	/	/	/	-
39	Berufe in der Back-, Konditor-, Süßwarenherstellung	136 28	29 9	45 10	29	16	14	/
					/	/	/	/
391	Bäcker/-innen	103 17	22 6	33 5	24	12	11	/
					/	/	/	/
40	Fleischer/-innen	102 6	11	30	23	18	18	/
			/	/	/	/	/	/
41	Köche/Köchinnen	370 222	44	107 48	93	83	40	/
			18		59	62	33	/
42	Berufe in der Getränke-, Genußmittelherstellung	19	/	5	/	/	/	/
			/	/	/	/	/	-
421	Brauer/-innen und Mälzer/-innen	10	/	-	/	/	-	/
			/		/	/		-
43	Übrige Ernährungsberufe	23 8	/	7	/	/	/	/
			/	/	/	/	/	/
44	Hochbauberufe	348 5	47	97	78	67	57	/
			/	/	/	/	/	-
441	Maurer/-innen, Feuerungs- und Schornsteinbauer/-innen	250	37	66	53	50	43	/
			/	/	/	/	/	-
46	Tiefbauberufe	114	12	31	28	24	18	/
			/	/	/	/	-	-
461	Straßenbauer/-innen	52	7	15	13	9	9	-
			/	-	/	/	-	-
47	Bauhilfsarbeiter/-innen	89	7	26	25	18	12	/
			/	/	/	/	/	-
48	Ausbauberufe	316 6	55	100	70	48	41	/
			/	/	/	/	/	-
487	Zimmerer	93	20	29	18	13	13	/
			/	/	/	/	/	-
488	Dachdecker/-innen	72	14	28	17	8	6	/
			/	/	/	/	/	-
49	Raumausstatter/-innen, Polsterer/Polsterinnen	64 15	9	19	15	10	10	/
			/	/	/	/	/	/
50	Berufe in der Holz- und Kunststoffverarbeitung	342 16	65	110	77	42	43	/
			/	/	/	/	/	-
501	Tischler/-innen	300 12	58	98	66	36	38	/
			/	/	/	/	/	-
51	Maler/-innen, Lackierer/-innen und verwandte Berufe	266 16	42	77	62	49	34	/
			/	/	/	/	/	/
511	Maler/-innen und Lackierer/-innen (Ausbau)	148 7	21	37	33	30	26	/
			/	/	/	/	/	-
52	Warenprüfer/-innen, Versandfertigtmacher/-innen	370 198	23 12	105 53	106 58	88 50	45 24	/
								/
53	Hilfsarbeiter/-innen ohne nähere Tätigkeitsangabe	545 215	56 18	161 60	149 63	119 49	56 23	/
								/
54	Maschinen-, Anlagenführer und -führerinnen, a.n.g.	313 34	15	94 11	98 11	68 8	37	/
			/			/	/	/

1) Klassifizierung der Berufe, Ausgabe 1992 (siehe Anhang).

StBA, FS1, R 4.1.2, 1997

Beruf und Ausbildung

11 Erwerbstätige im April 1997 nach Berufsgruppen, ausgewählten Berufsordnungen und Altersgruppen

1 000

Nr. der Systematik 1)	Berufsgruppe Berufsordnung (i = insgesamt, w = weiblich)	Erwerbstätige insgesamt	Davon im Alter von ... bis unter ... Jahren						
			15 - 25	25 - 35	35 - 45	45 - 55	55 - 65	65 und mehr	
55	Maschineneinrichter/-innen, a.n.g.	i w	65 /	/	21 /	20 /	14 /	7 /	/
60	Ingenieure/Ingenieurinnen, a.n.g.	i w	778 58	/	214 25	236 21	185 8	125 /	13 /
603	Bauingenieure/Bauingenieurinnen	i w	109 9	/	21 /	31 /	30 /	24 /	/
609	Architekten/Architektinnen Raumplaner/-innen, a.n.g.	i w	100 19	/	23 8	34 8	21 /	17 /	/
61	Chemiker/-innen, Physiker/-innen, Mathematiker/-innen	i w	81 13	/	28 7	25 /	19 /	8 /	/
62	Techniker/-innen, a.n.g.	i w	758 81	28 8	200 31	226 23	195 15	106 6	/
63	Technische Sonderfachkräfte	i w	100 56	16 10	33 21	23 13	18 10	9 /	/
633	Chemielaboranten/Chemielaborantinnen	i w	63 35	12 7	19 11	14 8	12 7	6 /	/
64	Technische Zeichner/-innen und verwandte Berufe	i w	127 71	32 18	41 23	31 18	17 10	6 /	/
641	Technische Zeichner/-innen	i w	71 39	14 7	24 13	18 11	11 6	/	/
65	Industrie-, Werk-, Ausbildungsmeister und -meisterinnen	i w	154 8	/	33 /	50 /	42 /	26 /	/
651	Industrie-, Werkmeister und -meisterinnen	i w	129 /	/	28 /	43 /	34 /	21 /	/
66	Verkaufspersonal	i w	1 239 1 020	145 113	337 263	295 246	282 245	165 142	16 12
660	Verkäufer/-innen o.n.A.	i w	642 536	73 55	168 132	159 134	149 132	86 77	7 5
661	Nahrungs-, Genussmittelverkäufer/-innen	i w	323 294	47 40	96 86	73 67	66 62	37 35	/
662	Sonstige Fachverkäufer/-innen	i w	255 189	24 17	68 44	58 44	62 51	39 30	/
67	Groß- und Einzelhandelskaufleute, Ein- und Verkaufsfachleute	i w	901 409	128 69	232 113	201 83	194 88	122 47	23 9
672	Einzelhandelskaufleute ohne Fachbereichsangehörige, ambulante Händler/-innen	i w	259 143	58 34	65 36	49 25	51 31	30 15	6 /
68	Warenkaufleute, a.n.g., Vertreter/-innen	i w	283 97	19 13	73 29	70 25	70 21	44 8	6 /
687	Handelsvertreter/-innen, Vertriebsbeauftragte	i w	75 10	/	17 /	19 /	21 /	15 /	/
689	Andere Vertreter/-innen, Handlungsreisende	i w	111 26	/	32 9	28 6	31 8	18 /	/
69	Bank-, Bausparkassen-, Versicherungsfachleute	i w	764 349	109 65	230 117	196 87	157 60	69 19	/
691	Bankfachleute	i w	512 259	84 51	159 88	128 65	101 42	39 13	/
695	Versicherungsfachleute (nicht gesetzliche Sozialversicherung)	i w	246 87	25 13	69 29	66 22	55 17	29 7	/

1) Klassifizierung der Berufe, Ausgabe 1992 (siehe Anhang).

11 Erwerbstätige im April 1997 nach Berufsgruppen, ausgewählten Berufsordnungen und Altersgruppen

1 000

Nr. der Systematik 1)	Berufsgruppe Berufsordnung (i = insgesamt, w = weiblich)	Erwerbstätige insgesamt	Davon im Alter von ... bis unter ... Jahren						
			15 - 25	25 - 35	35 - 45	45 - 55	55 - 65	65 und mehr	
70	Andere Dienstleistungskaufleute und zugehörige Berufe	i	366	42	119	92	67	40	7
		w	154	27	59	34	21	11	/
71	Berufe des Landverkehrs	i	889	40	224	255	209	134	6
		w	52	/	16	15	12	/	/
712	Eisenbahnbetriebspersonal	i	45	/	10	13	11	6	-
		w	/	/	/	/	/	/	-
714	Berufskraftfahrer/-innen, Kutscher/-innen	i	724	32	189	213	173	111	6
		w	40	/	12	12	10	/	/
72	Berufe des Wasser- und Luftverkehrs	i	39	/	11	10	11	6	-
		w	/	/	/	/	/	-	-
73	Berufe des Nachrichtenverkehrs	i	188	19	55	48	43	22	/
		w	110	11	29	27	29	14	/
732	Dienstleistungsfachkräfte im Postbetrieb	i	138	14	44	37	29	13	/
		w	69	7	20	18	16	6	/
74	Lagerverwalter/-innen, Lager-, Transportarbeiter/-innen	i	586	53	156	165	128	79	6
		w	104	11	25	27	25	14	/
75	Berufe in der Unternehmensleitung, -beratung und -prüfung	i	1 070	40	247	304	283	168	28
		w	298	27	97	84	61	25	/
750	Unternehmer/-innen, Geschäftsführer/-innen, a.n.g.	i	482	/	79	133	152	97	18
		w	98	/	19	29	32	14	/
751	Geschäftsbereichsleiter/-innen, Direktionsassistenten/Direktionsassistentinnen, a.n.g.	i	268	/	64	86	73	42	/
		w	53	/	21	18	10	/	/
753	Wirtschaftsprüfer/-innen Steuerberater/-innen und verwandte Berufe	i	67	/	13	19	19	11	5
		w	17	/	/	5	/	/	/
76	Abgeordnete, administrativ entscheidende Berufstätige	i	303	11	67	89	82	54	/
		w	89	8	33	30	14	/	/
77	Rechnungskaufleute, Informatiker/-innen	i	800	38	249	242	179	85	6
		w	412	22	109	116	108	53	/
772	Buchhalter/-innen	i	285	7	64	75	86	48	/
		w	221	6	49	59	68	36	/
78	Büroberufe, Kaufmännische Angestellte, a.n.g.	i	3 892	412	1 058	1 031	900	470	20
		w	2 758	306	771	736	633	300	12
787	Verwaltungsfachleute (mittlerer Dienst), a.n.g.	i	811	79	206	234	192	99	/
		w	485	59	139	137	104	46	/
788	Büro- und kaufmännische Sachbearbeiter/-innen, a.n.g.	i	488	26	146	141	119	55	/
		w	341	20	107	96	83	34	/
79	Dienst-, Wechberufe	i	294	14	52	72	76	71	9
		w	63	/	13	15	16	13	/
80	Sicherheitsberufe, anderweitig nicht genannt	i	569	193	154	111	78	34	/
		w	30	11	10	/	/	/	/
801	Soldaten, Grenzschutz-, Polizeibedienstete	i	499	187	132	94	61	24	/
		w	25	10	9	/	/	/	-
81	Berufe im Rechts- und Vollstreckungswesen	i	195	/	56	60	45	26	/
		w	54	/	25	16	8	/	-
813	Rechtsvertreter/-innen, Rechtsberater/-innen	i	119	/	40	39	23	12	/
		w	32	/	18	10	/	/	-

1) Klassifizierung der Berufe, Ausgabe 1992 (siehe Anhang).

11 Erwerbstätige im April 1997 nach Berufsgruppen, ausgewählten Berufsordnungen und Altersgruppen

1 000

Nr. der Systematik 1)	Berufsgruppe Berufsordnung (i = insgesamt, w = weiblich)	Erwerbstätige insgesamt	Davon im Alter von ... bis unter ... Jahren						
			15 - 25	25 - 35	35 - 45	45 - 55	55 - 65	65 und mehr	
82	Publizistische, Übersetzungs-, Bibliotheks- und verwandte Berufe	i	166	6	42	58	35	22	/
		w	89	/	25	30	17	11	/
821	Publizisten/Publizistinnen	i	94	/	27	35	18	8	/
		w	38	/	14	13	6	/	/
83	Künstlerische und zuge- ordnete Berufe	i	247	15	84	75	42	25	6
		w	90	7	36	26	13	8	/
84	Ärzte/Ärztinnen, Apotheker/-innen	i	339	/	77	107	97	47	11
		w	128	/	37	43	29	15	/
841	Ärzte/Ärztinnen	i	234	-	51	76	67	34	6
		w	82	-	23	29	18	11	/
85	Übrige Gesundheitsdienst- berufe	i	1 416	289	462	374	208	77	6
		w	1 215	250	393	323	181	64	/
853	Krankenschwestern/-pfleger, Hebammen/Entbindungspfleger	i	619	103	211	171	98	35	/
		w	512	82	173	144	83	28	/
856	Sprechstundenhelfer/-innen	i	436	144	136	96	46	12	/
		w	427	141	134	95	45	12	/
86	Soziale Berufe	i	816	118	222	268	147	58	/
		w	663	97	183	217	118	46	/
861	Sozialarbeiter/-innen, Sozial- pädagogen/Sozialpädagoginnen	i	161	5	42	67	34	13	/
		w	94	/	27	38	17	7	/
863	Erzieher/-innen	i	302	61	95	94	38	13	/
		w	278	57	87	86	35	12	/
864	Altenpfleger/-innen	i	219	30	49	67	50	21	/
		w	189	19	40	62	46	20	/
87	Lehrer/-innen	i	968	13	154	274	358	163	7
		w	511	9	96	163	176	64	/
870	Lehrer/-innen ohne nähere Angabe	i	298	/	35	85	125	50	/
		w	179	/	27	58	69	23	/
871	Hochschullehrer/-innen und verwandte Berufe	i	89	/	17	21	26	21	/
		w	25	/	7	7	7	/	/
872	Gymnasiallehrer/-innen	i	140	/	23	34	54	27	/
		w	59	/	15	17	18	8	/
873	Grund-, Haupt-, Real-, Sonderschullehrer/-innen	i	227	/	31	66	91	37	/
		w	148	/	25	48	53	20	-
88	Geistes- und naturwissen- schaftliche Berufe, a.n.g.	i	238	7	101	69	41	18	/
		w	84	/	40	24	12	/	/
881	Wirtschaftswissenschaftler/ -innen, a.n.g.	i	91	/	44	23	15	5	/
		w	24	/	16	/	/	/	-
89	Berufe in der Seelsorge	i	65	-	11	17	16	14	6
		w	22	-	/	/	/	5	/
90	Berufe in der Körperpflege	i	245	53	75	48	48	18	/
		w	211	48	67	42	40	12	/
901	Friseure/Friseurinnen	i	199	50	63	34	37	14	/
		w	168	46	56	29	28	8	/
91	Hotel- und Gaststättenberufe	i	498	76	144	115	96	55	12
		w	300	53	85	68	54	32	7
911	Hoteliers, Gastwirte/Gastwir- tinnen, Hotel-, Gaststätten- geschäftsführer/-innen	i	176	/	31	48	50	34	9
		w	74	/	9	18	21	18	5
912	Restaurantfachleute, Stewards/Stewardessen	i	221	41	80	50	34	14	/
		w	153	28	52	36	24	11	/

1) Klassifizierung der Berufe, Ausgabe 1992 (siehe Anhang).

Beruf und Ausbildung

11 Erwerbstätige im April 1997 nach Berufsgruppen, ausgewählten Berufsordnungen und Altersgruppen

1 000

Nr. der Systematik 1)	Berufsgruppe Berufsordnung (i = insgesamt, w = weiblich)	Erwerbstätige insgesamt	Davon im Alter von ... bis unter ... Jahren						
			15 - 25	25 - 35	35 - 45	45 - 55	55 - 65	65 und mehr	
92	Haus- und ernährungswirtschaftliche Berufe	i	231	25	48	62	53	38	/
		w	219	23	45	59	51	37	/
93	Reinigungs- und Entsorgungsberufe	i	781	36	156	219	196	160	14
		w	648	22	113	185	175	141	13
934	Gebäudereiniger/-innen, Raumpfleger/-innen	i	582	22	105	167	151	127	12
		w	534	16	88	156	144	120	11
97	Mith. Familienangehörige außerhalb der Landwirtschaft, a.n.g.	i	25	/	/	/	5	5	/
		w	18	/	/	/	/	/	/
98	Arbeitskräfte mit (noch) nicht bestimmtem Beruf	i	69	56	10	/	/	-	-
		w	29	23	/	/	/	-	-
99	Arbeitskräfte ohne nähere Tätigkeitsangabe	i	396	85	112	84	67	41	8
		w	137	20	43	30	25	16	/
Insgesamt		i	29 199	3 223	7 943	7 726	6 326	3 641	340
		w	12 299	1 462	3 413	3 288	2 661	1 345	130

1) Klassifizierung der Berufe, Ausgabe 1992 (siehe Anhang).

12 Erwerbstätige im April 1997 nach Stellung im Beruf sowie abhängig Erwerbstätige ohne Auszubildende nach Altersgruppen, Familienstand, Wirtschaftsunterbereichen, Art des Arbeitsvertrages, Arbeitsuche, berufsbildendem oder Hochschulabschluß und Betriebs-/Berufswechsel im letzten Jahr

Gegenstand der Nachweisung	Im letzten Jahr gewechselt										
	und zwar										
	Insgesamt	Betrieb	Beruf	Betrieb oder Beruf			Betrieb	Beruf	Betrieb oder Beruf		
				zu- sammen	davon				zu- sammen	davon	
1 000			% an Spalte 1			% an Spalte 4					
M ä n n l i c h											
Erwerbstätige zusammen	16 901	1 510	885	1 615	779	837	8,9	5,2	9,6	48,2	51,8
Stellung im Beruf											
Selbständige ohne Beschäftigte	1 012	100	55	104	50	54	9,8	5,5	10,3	48,2	51,8
Selbständige mit Beschäftigten	1 196	42	21	46	17	29	3,5	1,7	3,8	37,1	62,9
Mithelfende Familienangehörige	78	5	/	5	/	/	6,6	/	7,0	/	/
Beamte	1 555	120	96	127	90	38	7,7	6,2	8,2	70,5	29,5
Angestellte	6 042	556	287	600	243	357	9,2	4,7	9,9	40,5	59,5
Arbeiter	6 422	601	343	638	306	333	9,4	5,3	9,9	47,9	52,1
Kaufm./techn. Auszubildende	228	35	34	39	30	9	15,5	15,0	17,3	76,2	23,8
Gewerblich Auszubildende	368	50	45	55	40	15	13,6	12,1	14,9	72,9	27,1
Abhängig Erwerbstätige ohne Auszubildende zusammen	14 019	1 277	726	1 365	638	727	9,1	5,2	9,7	46,7	53,3
Alter von ... bis unter ... Jahren											
15 - 20	155	42	35	44	33	11	27,1	22,5	28,4	74,8	25,2
20 - 25	1 016	279	203	291	191	100	27,5	20,0	28,7	65,5	34,5
25 - 30	1 806	267	145	285	127	158	14,8	8,1	15,8	44,6	55,4
30 - 35	2 269	249	120	266	103	183	11,0	5,3	11,7	38,6	61,4
35 - 40	2 036	159	74	171	63	108	7,8	3,6	8,4	36,7	63,3
40 - 45	1 768	105	55	114	46	68	5,9	3,1	6,5	40,2	59,8
45 - 50	1 886	80	40	88	33	55	4,7	2,4	5,2	37,5	62,5
50 - 55	1 393	48	25	53	20	32	3,4	1,8	3,8	38,5	61,5
55 - 60	1 412	35	19	39	15	24	2,5	1,3	2,8	38,7	61,3
60 - 65	411	10	6	11	5	6	2,4	1,6	2,7	48,2	51,8
65 und mehr	68	/	/	/	/	/	/	/	/	/	/
Familienstand											
Ledig	4 201	647	407	687	367	319	15,4	9,7	16,3	53,5	46,5
Verheiratet	9 073	576	289	620	245	375	6,3	3,2	6,8	39,6	60,4
Verwitwet	92	/	/	/	/	/	/	/	/	/	/
Geschieden	652	50	27	54	23	31	7,7	4,2	8,3	42,2	57,8
Wirtschaftsunterbereich 1)											
Land- und Forstwirtschaft; Fischerei	187	25	15	26	14	13	13,4	8,1	14,1	52,7	47,3
Bergbau und Verarbeitendes Gewerbe	5 068	340	189	370	159	211	6,7	3,7	7,3	42,9	57,1
Energie- und Wasserversorgung	205	7	/	8	/	5	3,4	/	4,0	/	66,8
Baugewerbe	1 483	164	60	170	54	116	11,0	4,1	11,5	31,7	68,3
Handel und Gastgewerbe	1 738	212	107	225	95	130	12,2	6,2	12,9	42,1	57,9
Verkehr und Nachrichten- übermittlung	1 010	80	49	88	40	48	7,9	4,8	8,7	45,7	54,3
Kredit- und Versicherungsgewerbe	466	25	12	27	10	17	5,4	2,6	5,8	37,4	62,6
Grundstückswesen, Vermietung, Dienstleistungen für Unter- nehmen	700	98	53	103	49	54	14,1	7,5	14,7	47,3	52,7
Öffentliche Verwaltung u.ä. Öffentliche und private Dienst- leistungen (ohne öffentliche Verwaltung)	1 568	144	118	153	109	45	9,2	7,5	9,8	70,7	29,3
Art des Arbeitsvertrages											
Befristet	1 058	417	297	436	278	158	39,5	28,1	41,3	63,8	36,2
Unbefristet	12 874	851	423	919	356	564	6,6	3,3	7,1	38,6	61,4
Ohne Angabe	87	9	5	9	/	/	10,2	5,9	10,8	/	/
Grund der Arbeitsuche als Erwerbstätiger											
wegen bevorstehenden Verlustes oder Beendigung der gegen- wärtigen Tätigkeit	84	28	19	30	17	12	33,2	22,7	35,2	58,6	41,4
da z.Z. nur Übergangstätigkeit bessere Arbeitsbedingungen gesucht	64	32	24	33	22	11	49,5	38,1	52,3	67,2	32,8
Sonstiges (einschl. Suche nach einer 2. Tätigkeit)	114	27	16	29	14	15	23,6	13,9	25,2	49,0	51,0
Keine Arbeitsuche (einschl. o.A.)	101	20	12	21	11	11	19,8	12,0	21,2	49,7	50,3
Mit Angabe eines berufsbildenden bzw. Hochschulabschlusses zus. davon:	13 657	1 171	655	1 252	574	679	8,6	4,8	9,2	45,8	54,2
Lehr-/Anlernausbildung 2)	7 982	702	389	747	344	403	8,8	4,9	9,4	46,0	54,0
Fachschulabschluß 3)	1 322	89	40	99	31	68	6,7	3,1	7,5	31,0	69,0
Fachhochschulabschluß 4)	1 008	80	39	87	32	54	7,9	3,8	8,6	37,2	62,8
Universitätsabschluß 5)	1 283	120	60	129	51	78	9,4	4,7	10,1	39,8	60,2
Ausländische Erwerbstätige	1 824	242	137	253	126	127	13,3	7,5	13,9	49,7	50,3

- 1) Klassifikation der Wirtschaftszweige, Ausgabe 1993 (WZ 93), Tiefengliederung für den Mikrozensus.
- 2) Einschl. gleichwertiger Berufsfachschulabschluß sowie berufliches Praktikum.
- 3) Einschl. einer Meister-/Technikerausbildung und Fachschulabschluß in der ehemaligen DDR.
- 4) Einschl. Ingenieurschul- und Verwaltungsfachhochschulabschluß.
- 5) Einschl. Lehrerausbildung.

12 Erwerbstätige im April 1997 nach Stellung im Beruf sowie abhängig Erwerbstätige ohne Auszubildende nach Altersgruppen, Familienstand, Wirtschaftsunterbereichen, Art des Arbeitsvertrages, Arbeitsuche, berufsbildendem oder Hochschulabschluß und Betriebs-/Berufswechsel im letzten Jahr

Gegenstand der Nachweisung	Im letzten Jahr gewechselt										
	und zwar										
	Insgesamt	Betrieb	Beruf	Betrieb oder Beruf			Betrieb	Beruf	Betrieb oder Beruf		
				zu- sammen	davon				zu- sammen	davon	
1 000			% an Spalte 1			% an Spalte 4					
Weiblich											
Erwerbstätige zusammen	12 299	1 095	611	1 160	546	614	8,9	5,0	9,4	47,1	52,9
Stellung im Beruf											
Selbständige ohne Beschäftigte	494	48	30	51	27	23	9,7	6,1	10,3	53,9	46,1
Selbständige mit Beschäftigten	312	18	10	19	9	9	5,7	3,3	5,9	51,1	48,9
Mithelfende Familienangehörige	267	8	/	8	/	/	2,9	/	3,0	/	/
Beamtinnen	657	28	14	29	12	17	4,2	2,2	4,5	42,2	57,8
Angestellte	7 320	632	291	671	253	418	8,6	4,0	9,2	37,7	62,3
Arbeiterinnen	2 779	278	186	292	171	121	10,0	6,7	10,5	58,6	41,4
Kaufm./techn. Auszubildende	323	57	50	61	46	14	17,7	15,5	18,8	76,3	23,7
Gewerblich Auszubildende	146	27	24	30	22	8	18,6	16,6	20,3	73,4	26,6
Abhängig Erwerbstätige ohne Auszubildende zusammen	10 757	937	491	992	436	556	8,7	4,6	9,2	43,9	56,1
Alter von ... bis unter ... Jahren											
15 - 20	135	34	22	35	21	14	25,1	16,5	26,0	59,9	40,1
20 - 25	877	167	79	174	72	102	19,0	9,0	19,8	41,1	58,9
25 - 30	1 544	199	100	209	90	120	12,9	6,5	13,5	42,8	57,2
30 - 35	1 642	164	90	176	78	98	10,0	5,5	10,7	44,1	55,9
35 - 40	1 503	134	70	142	61	81	8,9	4,6	9,5	43,2	56,8
40 - 45	1 459	94	55	101	47	54	6,4	3,8	6,9	46,8	53,2
45 - 50	1 358	71	36	75	32	43	5,2	2,6	5,5	42,6	57,4
50 - 55	1 019	40	21	43	18	25	3,9	2,0	4,2	41,8	58,2
55 - 60	968	26	16	28	14	14	2,7	1,6	2,9	50,2	49,8
60 - 65	185	6	/	7	/	/	3,5	/	3,7	/	/
65 und mehr	67	/	/	/	/	/	/	/	/	/	/
Familienstand											
Ledig	2 981	399	194	420	172	248	13,4	6,5	14,1	41,0	59,0
Verheiratet	6 567	445	246	472	219	254	6,8	3,7	7,2	46,3	53,7
Verwitwet	314	15	10	17	8	8	4,8	3,1	5,3	50,1	49,9
Geschieden	895	78	41	83	36	47	8,7	4,6	9,3	43,8	56,2
Wirtschaftsunterbereich 1)											
Land- und Forstwirtschaft; Fischerei	114	10	6	11	6	/	8,6	5,5	9,2	53,0	/
Bergbau und Verarbeitendes Gewerbe	1 942	146	92	157	81	76	7,5	4,7	8,1	51,4	48,6
Energie- und Wasserversorgung	43	/	/	/	/	/	/	/	/	/	/
Baugewerbe	238	18	8	18	7	11	7,4	3,2	7,7	39,0	61,0
Handel und Gastgewerbe	2 328	245	134	257	122	135	10,5	5,8	11,0	47,4	52,6
Verkehr und Nachrichten- übermittlung	391	28	18	32	15	17	7,2	4,7	8,1	47,3	52,7
Kredit- und Versicherungsgewerbe	509	24	12	26	10	16	4,7	2,4	5,1	39,2	60,8
Grundstückswesen, Vermietung, Dienstleistungen für Unter- nehmen	808	97	49	102	44	59	12,0	6,1	12,7	42,7	57,3
Öffentliche Verwaltung u.ä. Öffentliche und private Dienst- leistungen (ohne öffentliche Verwaltung)	961	44	28	48	24	23	4,6	3,0	5,0	51,0	49,0
Art des Arbeitsvertrages											
Befristet	682	235	144	247	132	115	34,5	21,1	36,2	53,3	46,7
Unbefristet	9 900	695	343	738	301	437	7,0	3,5	7,5	40,7	59,3
Ohne Angabe	175	7	/	8	/	/	4,1	/	4,3	/	/
Grund der Arbeitsuche als Erwerbstätiger											
wegen bevorstehenden Verlustes oder Beendigung der gegen- wärtigen Tätigkeit	58	18	8	18	8	11	30,4	14,5	31,7	41,5	58,5
da z.Z. nur Übergangstätigkeit bessere Arbeitsbedingungen gesucht	62	26	19	27	18	9	41,8	30,4	43,5	65,9	34,1
Sonstiges (einschl. Suche nach einer 2. Tätigkeit)	80	17	10	18	9	9	21,0	12,7	22,4	50,3	49,7
Keine Arbeitsuche (einschl. o.A.)	10 464	859	442	909	392	517	8,2	4,2	8,7	43,1	56,9
Mit Angabe eines berufsbildenden bzw. Hochschulabschlusses zus. davon:	8 348	715	348	757	305	452	8,6	4,2	9,1	40,3	59,7
Lehr-/Anlernausbildung 2)	6 656	550	275	582	243	339	8,3	4,1	8,7	41,7	58,3
Fachschulabschluß 3)	464	42	17	45	15	30	9,1	3,8	9,7	32,4	67,6
Fachhochschulabschluß 4)	423	40	19	43	16	27	9,5	4,4	10,1	37,6	62,4
Universitätsabschluß 5)	805	83	37	88	32	56	10,3	4,6	10,9	36,7	63,3
Ausländische Erwerbstätige	987	126	79	131	74	58	12,8	8,0	13,3	56,2	43,8

1) Klassifikation der Wirtschaftszweige, Ausgabe 1993 (WZ 93), Tiefengliederung für den Mikrozensus.

2) Einschl. gleichwertiger Berufsfachschulabschluß sowie berufliches Praktikum.

3) Einschl. einer Meister-/Technikerausbildung und Fachschulabschluß in der ehemaligen DDR.

4) Einschl. Ingenieurschul- und Verwaltungsfachhochschulabschluß.

5) Einschl. Lehrerausbildung.

13 Erwerbstätige im April 1997 nach Häufigkeit von Samstags-, Sonn- und/oder Feiertags-,

Gegenstand der Nachweisung	Erwerbs- tätige ins- gesamt	dar. Sams- tags, Sonn- /Feier- tags-, Abend-/ Nachtar- beit bzw. Wechsel- schicht	in							
			Samstagsarbeit				Sonn- und/oder Feiertagsarbeit			
			zusammen	ständig	regel- mäßig	gelegent- lich	zusammen	ständig	regel- mäßig	gelegent- lich
M ä n n										
Erwerbstätige zusammen	16 901	8 887	7 335	1 808	1 958	3 569	4 278	796	1 155	2 326
Stellung im Beruf										
Selbständige ohne Beschäftigte	991	815	762	372	144	247	527	207	77	243
Selbständige mit Beschäftigten	1 219	1 064	1 010	547	218	244	643	203	104	335
Mithelfende Familienangehörige	76	61	59	39	7	13	43	29	/	10
Beamte	1 554	794	681	97	243	341	573	51	186	335
Angestellte	6 020	2 912	2 349	417	665	1 267	1 332	157	363	812
Arbeiter	6 436	3 114	2 361	311	640	1 410	1 121	145	401	575
Kaufm./techn. Auszubildende	233	51	45	9	20	16	14	/	7	7
Gewerblich Auszubildende	371	75	69	16	21	31	24	/	11	9
Abhängig Erwerbstätige ohne Auszubildende zusammen	14 011	6 820	5 391	825	1 547	3 018	3 026	353	950	1 723
Alter von ... bis unter ... Jahren										
15 - 20	139	63	54	13	13	28	30	/	7	18
20 - 25	1 000	488	406	59	112	235	234	29	69	136
25 - 30	1 833	949	761	117	217	426	397	48	120	228
30 - 35	2 287	1 197	930	137	286	527	489	50	161	278
35 - 40	2 019	1 061	834	111	255	468	486	49	161	275
40 - 45	1 763	876	691	94	194	403	386	40	123	224
45 - 50	1 677	803	631	97	176	357	368	42	112	214
50 - 55	1 391	616	474	77	137	260	273	34	90	150
55 - 60	1 426	580	459	82	137	239	274	38	86	150
60 - 65	410	156	125	27	32	65	72	13	19	41
65 und mehr	64	32	28	10	6	11	17	6	/	9
Familienstand										
Ledig	4 197	2 060	1 651	264	460	927	931	122	270	539
Verheiratet	9 060	4 381	3 437	515	992	1 930	1 917	211	620	1 085
Verwitwet	86	40	33	/	11	18	18	/	6	9
Geschieden	667	339	271	43	85	143	161	17	54	90
Wirtschaftsunterbereich 1) Land- und Forstwirtschaft; Fischerei	188	91	84	27	15	42	44	15	7	23
Bergbau und Verarbeitendes Gewerbe	5 076	2 480	1 737	179	404	1 155	782	67	239	476
Energie- und Wasserversorgung	195	79	68	/	21	42	55	/	20	32
Baugewerbe	1 497	442	367	29	43	295	104	5	14	85
Handel und Gastgewerbe	1 704	1 040	917	280	292	345	362	104	87	171
Verkehr und Nachrichten- Übermittlung	1 007	646	540	99	224	217	345	34	140	170
Kredit- und Versicherungs- gewerbe	473	153	88	10	13	65	32	/	/	27
Grundstückswesen, Vermietung, Dienstl. für Unternehmen	698	340	259	30	63	166	171	15	43	113
Öffentliche Verwaltung u.ä. Öffentliche u. private Dienst- leistungen (ohne öffentl. Verwaltung)	1 568	650	547	39	183	325	492	24	160	307
Art des Arbeitsvertrages										
Befristet	1 039	536	445	55	124	267	322	30	90	203
Unbefristet	12 885	6 241	4 907	755	1 414	2 738	2 682	315	856	1 510
Ohne Angabe	86	43	38	15	10	14	22	8	/	9
Art der ausgeübten Tätigkeit										
Vollzeittätigkeit	13 434	6 540	5 164	767	1 493	2 904	2 879	326	913	1 641
Teilzeittätigkeit	576	280	227	58	55	114	147	27	38	82
Allgemeiner Schulabschluß Mit Angabe eines allgemeinen Schulabschlusses zusammen	13 111	6 416	5 087	760	1 459	2 867	2 858	324	894	1 641
Haupt-(Volks-)schulabschluß	6 878	3 298	2 625	406	757	1 462	1 307	167	455	685
Abschluß d. allgemeinbildenden polytechnischen Oberschule in der ehemaligen DDR	210	110	88	14	29	46	51	7	19	25
Realschul- oder gleich- wertiger Abschluß	2 775	1 333	1 092	160	336	595	617	55	206	355
Fachhoch-/Hochschulreife	3 249	1 675	1 281	180	337	765	883	94	213	576
Beruflicher Abschluß Mit Angabe eines berufsbil- denden bzw. Hochschulab- schlusses zusammen	11 539	5 618	4 483	648	1 282	2 553	2 511	266	778	1 467
Lehr-/Anlernausbildung 2)	7 967	3 864	3 117	466	946	1 715	1 635	174	570	891
Fachschulabschluß 3)	1 296	603	503	73	136	295	264	25	82	157
Fachhochschulabschluß 4)	1 011	427	313	33	57	223	196	14	33	148
Universitätsabschluß 5)	1 275	725	549	87	143	319	416	52	93	271
Ausländische Erwerbstätige	1 824	1 020	786	222	202	362	437	133	126	178

*) Ergebnis der Unterstichprobe.

1) Klassifikation der Wirtschaftszweige, Ausgabe 1993 (WZ 93), Tiefengliederung für den Mikrozensus.

2) Einschl. gleichwertiger Berufsfachschulabschluß sowie berufliches Praktikum.

3) Einschl. einer Meister-/Technikerausbildung und Fachschulabschluß in der ehemaligen DDR.

4) Einschl. Ingenieurschul- und Verwaltungsfachhochschulabschluß.

5) Einschl. Lehrerausbildung.

StBA, FS1, R 4.1.2, 1997

Arbeitsbedingungen

Früheres Bundesgebiet

Abend-, Nacht- und Schichtarbeit nach ausgewählten Merkmalen *)

1 000

zwar												Gegenstand der Nachweisung
Abendarbeit				Nachtarbeit				Wechselschicht				
zusammen	ständig	regel- mäßig	ge- legent- lich	zusammen	ständig	regel- mäßig	ge- legent- lich	zusammen	ständig	regel- mäßig	ge- legent- lich	
l i c h												
6 275	1 244	2 229	2 802	2 749	468	1 009	1 272	2 279	1 444	629	206	Erwerbstätige zusammen
614	207	132	275	193	42	27	125	12	8	/	/	Stellung im Beruf
804	294	198	312	266	71	39	156	21	12	5	/	Selbständige ohne Beschäftigte
40	18	6	15	11	/	/	7	/	/	/	/	Selbständige mit Beschäftigten
659	54	232	373	402	25	145	232	228	127	67	35	Mithelfende Familienangehörige
2 119	335	662	1 122	675	94	215	366	474	282	139	53	Beamte
1 979	325	973	681	1 183	229	578	377	1 517	1 001	407	109	Angestellte
30	5	13	11	6	/	/	/	12	6	/	/	Arbeiter
30	6	12	12	13	/	/	5	15	8	/	/	Kaufm./techn. Auszubildende
												Gewerblich Auszubildende
4 757	713	1 867	2 177	2 261	348	938	975	2 219	1 410	612	197	Abhängig Erwerbstätige ohne Auszubildende zusammen
36	5	10	21	20	/	5	12	13	6	5	/	Alter von ... bis
324	48	124	152	184	28	60	96	169	108	38	22	unter ... Jahren
645	101	254	290	326	54	132	139	313	194	88	31	15 - 20
852	126	346	380	412	65	177	169	412	274	107	31	20 - 25
773	115	312	346	383	58	164	161	373	236	105	32	25 - 30
615	92	240	283	289	41	122	125	287	179	82	26	30 - 35
552	81	224	248	258	35	112	111	267	173	71	23	35 - 40
434	67	171	197	186	26	82	77	195	120	58	16	40 - 45
403	63	148	193	163	28	69	66	159	101	48	10	45 - 50
103	14	33	56	34	6	13	15	31	19	10	/	50 - 55
18	/	6	9	6	/	/	/	/	/	-	/	55 - 60
												60 - 65
												65 und mehr
1 421	220	523	678	661	106	236	319	607	376	155	76	Familienstand
3 064	453	1 241	1 370	1 472	224	647	600	1 483	948	423	112	Ledig
27	/	12	13	12	/	6	/	12	10	/	/	Verheiratet
245	38	90	117	116	16	49	51	117	76	33	9	Verwitwet
												Geschieden
48	12	11	26	14	/	/	8	/	/	/	/	Wirtschaftsunterbereich 1)
1 664	235	821	607	856	170	441	245	1 264	842	340	82	Land- und Forstwirtschaft;
64	/	21	40	47	/	18	26	29	17	9	/	Fischerei
222	16	34	173	58	/	9	46	32	16	8	8	Bergbau und Verarbeitendes
642	202	207	233	174	61	47	66	142	88	39	15	Gewerbe
475	69	201	204	323	50	140	133	253	159	67	27	Energie- und Wasserversorgung
124	16	40	67	10	/	/	8	7	/	/	/	Baugewerbe
268	39	82	146	98	17	35	46	70	46	18	6	Handel und Gastgewerbe
552	34	183	335	389	20	134	235	215	118	64	33	Verkehr und Nachrichten- übermittlung
698	87	266	345	291	21	107	162	205	119	64	22	Kredit- und Versicherungs- gewerbe
410	54	128	228	229	22	63	145	140	84	34	22	Grundstückswesen, Vermietung, Dienstl. für Unternehmen
4 318	649	1 730	1 939	2 021	325	871	826	2 073	1 322	577	175	öffentliche Verwaltung u.ä.
28	10	9	10	10	/	/	/	6	/	/	-	öffentliche u. private Dienst- leistungen (ohne öffentl. Verwaltung)
4 578	672	1 821	2 085	2 189	325	919	944	2 178	1 385	603	190	Art des Arbeitsvertrages
179	41	46	91	72	23	18	31	41	25	10	7	Befristet
												Unbefristet
												Ohne Angabe
4 483	655	1 754	2 074	2 128	320	880	928	2 057	1 313	563	181	Art der ausgeübten Tätigkeit
2 109	336	948	826	1 201	217	545	438	1 368	898	366	104	Vollzeittätigkeit
78	13	35	30	44	8	21	15	46	29	14	/	Teilzeittätigkeit
955	132	358	464	443	54	185	204	411	253	118	40	Allgemeiner Schulabschluß
1 341	174	413	754	440	41	129	270	231	133	65	33	Mit Angabe eines allgemeinen Schulabschlusses zusammen
												Haupt-(Volks-)schulabschluß
												Abschluß d. allgemeinbildenden polytechnischen Oberschule in der ehemaligen DDR
												Realschul- oder gleich- wertiger Abschluß
												Fachhoch-/Hochschulreife
3 944	547	1 521	1 876	1 813	253	743	817	1 709	1 083	473	153	Beruflicher Abschluß
2 580	374	1 120	1 086	1 368	211	612	545	1 470	948	404	118	Mit Angabe eines berufsbil- denden bzw. Hochschulab- schlusses zusammen
414	55	133	225	184	26	68	90	152	91	43	19	Lehr-/Anerkennungsbildung 2)
335	38	81	216	96	7	25	63	43	24	14	6	Fachschulabschluß 3)
615	80	187	348	166	9	39	118	44	22	12	10	Fachhochschulabschluß 4)
												Universitätsabschluß 5)
701	211	293	197	345	101	150	93	414	286	103	25	Ausländische Erwerbstätige

StBA, FS1, R 4.1.2, 1997

Gegenstand der Nachweisung	Erwerbs- tätige ins- gesamt	dar. Sams- tags, Sonn- /Feier- tags-, Abend-/ Nachtar- beit bzw. Wechsel- schicht	und							
			Samstagsarbeit				Sonn- und/oder Feiertagsarbeit			
			zusammen	ständig	regel- mäßig	gelegent- lich	zusammen	ständig	regel- mäßig	gelegent- lich
Erwerbstätige zusammen	12 298	5 274	4 504	1 341	1 607	1 556	2 416	499	887	1 030
Stellung im Beruf										
Selbständige ohne Beschäftigte	495	343	295	133	48	114	189	64	31	95
Selbständige mit Beschäftigten	318	258	244	140	52	52	154	62	28	63
Mithelfende Familienangehörige	260	192	187	126	25	35	138	93	18	26
Beamtinnen	650	208	154	27	52	75	106	11	36	60
Angestellte	7 340	2 883	2 482	568	1 040	874	1 286	160	558	568
Arbeiterinnen	2 759	1 217	982	305	311	367	470	103	178	188
Kaufm./techn. Auszubildende	320	94	85	16	46	23	38	/	18	17
Gewerblich Auszubildende	156	80	74	26	33	15	36	/	19	12
Abhängig Erwerbstätige ohne Auszubildende zusammen	10 749	4 306	3 619	900	1 403	1 316	1 861	274	772	815
Alter von ... bis unter ... Jahren										
15 - 20	130	62	54	16	17	20	24	/	10	11
20 - 25	849	365	313	89	135	95	152	23	68	62
25 - 30	1 556	648	594	125	219	190	286	39	123	124
30 - 35	1 621	666	543	122	219	202	295	37	133	125
35 - 40	1 480	567	475	109	188	178	262	38	108	116
40 - 45	1 475	568	478	108	178	192	253	34	105	115
45 - 50	1 367	535	450	114	176	160	229	34	96	99
50 - 55	1 024	399	344	90	124	129	162	28	58	76
55 - 60	994	386	333	96	120	116	153	28	60	65
60 - 65	181	80	67	24	20	23	32	7	11	15
65 und mehr	73	31	29	12	7	10	13	/	/	7
Familienstand										
Ledig	2 956	1 301	1 068	236	438	394	591	73	251	267
Verheiratet	6 574	2 478	2 111	551	791	769	1 036	171	422	444
Verwitwet	322	131	109	34	38	37	51	8	20	22
Geschieden	897	395	332	78	137	117	183	21	80	82
Wirtschaftsunterbereich 1) Land- und Forstwirtschaft; Fischerei	113	65	63	40	11	12	46	29	7	9
Bergbau und Verarbeitendes Gewerbe	1 929	569	395	106	88	201	101	12	16	73
Energie- und Wasserversorgung	42	6	/	/	/	/	/	/	/	/
Baugewerbe	249	58	46	11	8	27	19	/	/	15
Handel und Gastgewerbe	2 353	1 445	1 343	434	500	409	378	104	96	178
Verkehr und Nachrichten- übermittlung	391	202	170	55	65	50	84	11	32	41
Kredit- und Versicherungs- gewerbe	513	77	37	/	7	27	11	/	/	9
Grundstückswesen, Vermietung, Dienstl. für Unternehmen	791	184	127	25	27	75	66	8	10	48
Öffentliche Verwaltung u.ä. Öffentliche u. private Dienst- leistungen (ohne öffentl. Verwaltung)	955	150	107	14	39	54	79	8	30	41
Art des Arbeitsvertrages										
Befristet	673	297	242	49	96	98	167	26	66	74
Unbefristet	9 890	3 911	3 287	799	1 290	1 197	1 635	215	697	723
Ohne Angabe	187	98	90	52	17	21	60	32	9	19
Art der ausgeübten Tätigkeit										
Vollzeittätigkeit	6 394	2 701	2 243	572	916	754	1 246	191	548	507
Teilzeittätigkeit	4 355	1 605	1 376	327	487	562	615	83	224	308
Allgemeiner Schulabschluß Mit Angabe eines allgemeinen Schulabschlusses zusammen	10 063	4 033	3 394	830	1 328	1 236	1 735	248	733	755
Haupt-(Volks-)schulabschluß	4 459	1 969	1 723	511	659	553	702	124	304	274
Abschluß d. allgemeinbildenden polytechnischen Oberschule in der ehemaligen DDR	226	100	86	19	42	25	48	7	24	17
Realschul- oder gleich- wertiger Abschluß	3 176	1 092	921	185	402	334	518	64	247	207
Fachhoch-/Hochschulreife	2 203	873	664	114	225	325	468	54	157	257
Beruflicher Abschluß Mit Angabe eines berufsbil- denden bzw. Hochschulab- schlusses zusammen	8 287	3 305	2 804	656	1 124	1 024	1 439	190	621	628
Lehr-/Anlernausbildung 2)	6 608	2 625	2 282	570	944	768	1 063	150	490	423
Fachschulabschluß 3)	470	197	169	35	72	61	110	12	55	43
Fachhochschulabschluß 4)	404	129	93	13	26	54	65	7	18	40
Universitätsabschluß 5)	805	356	261	38	82	140	201	21	58	122
Ausländische Erwerbstätige	989	485	401	133	144	123	246	70	91	85

*) Ergebnis der Unterstichprobe.

1) Klassifikation der Wirtschaftszweige, Ausgabe 1993 (WZ 93), Tiefengliederung für den Mikrozensus.

2) Einschl. gleichwertiger Berufsfachschulabschluß sowie berufliches Praktikum.

3) Einschl. einer Meister-/Technikerausbildung und Fachschulabschluß in der ehemaligen DDR.

4) Einschl. Ingenieurschul- und Verwaltungsfachhochschulabschluß.

5) Einschl. Lehrerausbildung.

StBA, FS1, R 4.1.2, 1997

Arbeitsbedingungen

Abend-, Nacht- und Schichtarbeit nach ausgewählten Merkmalen *)

1 000

zwar													Gegenstand der Nachweisung
Abendarbeit				Nachtarbeit				Wechselschicht					
zusammen	ständig	regel- mäßig	ge- legentlich	zusammen	ständig	regel- mäßig	ge- legentlich	zusammen	ständig	regel- mäßig	ge- legentlich		
l i c h													
3 202	754	1 248	1 200	899	191	318	390	1 008	615	315	79	Erwerbstätige zusammen	
239	70	58	112	58	15	8	36	5	/	/	/	Stellung im Beruf	
181	80	48	53	57	16	10	32	5	/	/	/	Selbständige ohne Beschäftigte	
125	63	20	43	34	11	/	21	/	/	/	/	Selbständige mit Beschäftigten	
152	19	58	75	37	/	14	22	23	13	7	52	Mithelfende Familienangehörige	
1 826	329	760	737	523	82	215	225	613	356	205	19	Beamtinnen	
585	180	253	152	170	64	60	46	316	215	82	19	Angestellte	
54	10	28	16	9	/	/	/	24	12	10	/	Arbeiterinnen	
40	/	23	12	10	/	/	/	21	12	7	/	Kaufm./techn. Auszubildende	
												Gewerblich Auszubildende	
2 563	528	1 072	964	730	148	289	293	952	584	294	74	Abhängig Erwerbstätige ohne Auszubildende zusammen	
33	7	12	13	6	/	/	/	14	8	/	/	Alter von ... bis unter ... Jahren	
226	46	104	75	74	14	32	28	92	53	33	6	15 - 20	
413	76	179	158	134	22	56	55	164	103	48	13	20 - 25	
419	77	171	171	128	24	56	49	153	98	44	11	25 - 30	
344	81	139	124	115	28	43	44	137	81	43	12	30 - 35	
326	62	137	126	88	15	30	44	125	74	41	10	35 - 40	
307	59	128	120	74	15	29	30	111	68	34	9	40 - 45	
227	52	92	83	55	13	20	21	76	46	25	5	45 - 50	
214	51	92	72	43	10	16	16	68	45	18	5	50 - 55	
42	12	13	16	10	/	/	/	10	7	/	/	55 - 60	
14	5	/	6	/	/	/	/	/	/	/	/	60 - 65	
												65 und mehr	
861	143	363	355	268	38	116	114	311	187	99	25	Familienstand	
1 388	318	580	491	381	92	143	146	517	321	157	39	Ledig	
66	19	26	22	16	6	5	/	27	17	7	7	Verheiratet	
247	48	103	97	65	12	25	28	96	59	31	7	Verwitwet	
												Geschieden	
37	17	8	12	14	/	/	6	/	/	/	/	Wirtschaftsunterbereich 1)	
286	65	120	101	79	33	30	17	187	136	44	7	Land- und Forstwirtschaft;	
/	/	/	/	/	/	/	/	/	/	/	/	Fischerei	
30	/	6	20	/	/	/	/	/	/	/	/	Bergbau und Verarbeitendes	
757	238	284	235	116	37	32	47	139	80	44	15	Gewerbe	
101	18	41	42	51	13	19	18	53	36	11	8	Energie- und Wasserversorgung	
58	8	19	31	/	/	/	/	/	/	/	/	Baugewerbe	
119	25	25	69	18	/	/	10	12	8	/	/	Handel und Gastgewerbe	
109	15	39	56	36	/	14	17	35	21	11	/	Verkehr und Nachrichten- übermittlung	
1 063	138	528	397	412	53	184	174	519	298	178	43	Kredit- und Versicherungs- gewerbe	
204	37	80	87	69	9	25	35	81	50	24	7	Grundstückswesen, Vermietung, Dienstl. für Unternehmen	
2 303	463	980	860	640	131	261	248	867	531	270	66	öffentliche Verwaltung u. ä.	
57	27	12	18	20	8	/	10	/	/	/	/	öffentliche u. private Dienst- leistungen (ohne öffentl. Verwaltung)	
1 737	333	768	635	522	85	222	214	700	432	221	47	Art des Arbeitsvertrages	
826	194	303	329	208	63	67	79	251	152	73	27	Befristet	
												Unbefristet	
												Ohne Angabe	
2 406	498	1 006	912	685	136	273	276	883	544	273	66	Art der ausgeübten Tätigkeit	
977	254	431	292	247	70	98	79	418	273	119	25	Vollzeittätigkeit	
62	12	29	21	21	/	8	10	27	14	10	/	Teilzeittätigkeit	
694	119	307	269	227	39	101	86	290	165	102	24	Allgemeiner Schulabschluss	
672	103	239	331	191	23	66	102	148	92	42	13	Mit Angabe eines allgemeinen Schulabschlusses zusammen	
												Haupt-(Volks-)schulabschluss	
												Abschluß d. allgemeinbildenden polytechnischen Oberschule in der ehemaligen DDR	
												Realschul- oder gleich- wertiger Abschluß	
												Fachhoch-/Hochschulreife	
2 013	380	846	787	578	103	237	238	716	432	228	55	Beruflicher Abschluß	
1 492	305	664	523	432	89	189	154	613	373	197	44	Mit Angabe eines berufsbil- denden bzw. Hochschulab- schlusses zusammen	
128	23	51	55	47	8	20	20	55	32	18	/	Lehr-/Anlernausbildung 2)	
96	11	30	55	25	/	7	16	19	10	6	/	Fachschulabschluss 3)	
236	40	101	154	74	/	21	49	27	17	7	/	Fachhochschulabschluss 4)	
												Universitätsabschluss 5)	
305	100	126	79	87	26	31	29	133	88	38	7	Ausländische Erwerbstätige	

13 Erwerbstätige im April 1997 nach Häufigkeit von Samstags-, Sonn- und/oder Feiertags-,

in

Gegenstand der Nachweisung	Erwerbs- tätige ins- gesamt	dar. Sams- tags, Sonn- /Feier- tags-, Abend-/ Nachtar- beit bzw. Wechsel- schicht	und							
			Samstagsarbeit				Sonn- und/oder Feiertagsarbeit			
			zusammen	ständig	regel- mäßig	gelegent- lich	zusammen	ständig	regel- mäßig	gelegent- lich
Erwerbstätige insgesamt	29 200	14 161	11 840	3 149	3 566	5 124	6 694	1 296	2 042	3 356
Stellung im Beruf										
Selbständige ohne Beschäftigte	1 496	1 159	1 057	505	192	360	716	271	108	338
Selbständige mit Beschäftigten	1 538	1 329	1 254	687	270	296	796	266	132	399
Mithelfende Familienangehörige	336	253	245	166	32	48	181	121	23	36
Beamte/Beamtinnen	2 204	1 001	836	124	295	417	679	62	222	395
Angestellte	13 360	5 795	4 831	985	1 705	2 142	2 618	316	922	1 380
Arbeiter/-innen	9 195	4 330	3 343	616	951	1 776	1 530	248	579	763
Kaufm./techn. Auszubildende	553	145	130	25	66	39	53	/	25	24
Gewerblich Auszubildende	527	155	143	42	54	46	60	8	31	21
Abhängig Erwerbstätige ohne Auszubildende zusammen	24 760	11 126	9 010	1 725	2 951	4 335	4 888	627	1 723	2 538
Alter von ... bis unter ... Jahren										
15 - 20	269	124	107	29	30	48	54	8	17	30
20 - 25	1 850	853	719	142	247	330	386	52	137	198
25 - 30	3 390	1 597	1 295	242	436	617	682	86	243	353
30 - 35	3 908	1 862	1 473	258	485	729	784	87	294	403
35 - 40	3 499	1 628	1 309	221	443	646	748	87	269	391
40 - 45	3 238	1 444	1 169	202	372	595	639	73	228	338
45 - 50	3 044	1 338	1 081	212	352	517	597	76	208	314
50 - 55	2 415	1 014	818	167	261	389	436	62	148	226
55 - 60	2 420	966	791	179	258	355	426	66	146	215
60 - 65	591	236	192	51	53	88	105	19	29	56
65 und mehr	136	63	57	22	13	21	30	11	/	15
Familienstand										
Ledig	7 153	3 361	2 719	500	898	1 320	1 522	195	521	806
Verheiratet	15 635	6 859	5 547	1 066	1 782	2 699	2 953	382	1 042	1 529
Verwitwet	409	171	141	37	49	55	69	11	26	31
Geschieden	1 563	734	603	121	222	260	344	39	133	172
Wirtschaftsunterbereich 1) Land- und Forstwirtschaft; Fischerei	300	156	147	66	26	54	90	44	14	32
Bergbau und Verarbeitendes Gewerbe	7 005	3 049	2 133	285	492	1 355	884	80	255	549
Energie- und Wasserversorgung	237	85	72	5	23	44	57	/	21	39
Baugewerbe	1 746	500	414	40	51	323	124	7	15	101
Handel und Gastgewerbe	4 057	2 485	2 260	714	792	754	740	208	183	349
Verkehr und Nachrichten- übermittlung	1 398	848	710	154	289	267	428	45	172	211
Kredit- und Versicherungs- gewerbe	986	230	125	13	21	92	43	/	/	36
Grundstückswesen, Vermietung, Dienstl. für Unternehmen	1 489	524	386	55	90	241	237	22	54	161
Öffentliche Verwaltung u.ä. Öffentliche u. private Dienst- leistungen (ohne öffentl. Verwaltung)	2 524	800	655	53	223	379	571	32	191	348
5 018	2 450	2 109	339	944	826	1 713	182	813	717	
Art des Arbeitsvertrages										
Befristet	1 712	833	688	104	219	364	489	56	156	277
Unbefristet	22 775	10 152	8 194	1 555	2 704	3 935	4 317	531	1 553	2 233
Ohne Angabe	273	141	129	66	27	35	82	40	14	28
Art der ausgeübten Tätigkeit										
Vollzeittätigkeit	19 829	9 241	7 407	1 340	2 409	3 659	4 125	517	1 461	2 148
Teilzeittätigkeit	4 931	1 885	1 604	385	542	676	782	110	262	390
Allgemeiner Schulabschluß Mit Angabe eines allgemeinen Schulabschlusses zusammen	23 175	10 450	8 481	1 590	2 787	4 104	4 594	572	1 627	2 395
Haupt-(Volks-)schulabschluß	11 336	5 267	4 348	917	1 416	2 014	2 009	291	759	959
Abschluß d. allgemeinbildenden polytechnischen Oberschule in der ehemaligen DDR	436	210	175	33	71	71	99	14	44	41
Realschul- oder gleich- wertiger Abschluß	5 951	2 424	2 013	345	738	930	1 135	119	453	552
Fachhoch-/Hochschulreife	5 452	2 549	1 945	295	562	1 089	1 351	148	370	833
Beruflicher Abschluß Mit Angabe eines berufsbil- denden bzw. Hochschulab- schlusses zusammen	19 825	8 923	7 287	1 304	2 406	3 577	3 950	456	1 399	2 095
Lehr-/Anlernausbildung 2)	14 565	6 489	5 399	1 026	1 890	2 484	2 698	324	1 060	1 314
Fachschulabschluß 3)	1 766	799	672	108	208	356	374	38	136	200
Fachhochschulabschluß 4)	1 415	555	406	46	83	277	260	21	51	189
Universitätsabschluß 5)	2 079	1 080	810	125	225	460	618	73	152	393
Ausländische Erwerbstätige	2 813	1 505	1 186	355	346	485	684	203	217	264

*) Ergebnis der Unterstichprobe.

1) Klassifikation der Wirtschaftszweige, Ausgabe 1993 (WZ 93), Tiefengliederung für den Mikrozensus.

2) Einschl. gleichwertiger Berufsfachschulabschluß sowie berufliches Praktikum.

3) Einschl. einer Meister-/Technikerausbildung und Fachschulabschluß in der ehemaligen DDR.

4) Einschl. Ingenieurschul- und Verwaltungsfachhochschulabschluß.

5) Einschl. Lehrerausbildung.

StBA, FS1, R 4.1.2, 1997

Arbeitsbedingungen

Abend-, Nacht- und Schichtarbeit nach ausgewählten Merkmalen *)

1 000

zwar												Gegenstand der Nachweisung	
Abendarbeit				Nachtarbeit				Wechselschicht					
zusammen	ständig	regel- mäßig	ge- legent- lich	zusammen	ständig	regel- mäßig	ge- legent- lich	zusammen	ständig	regel- mäßig	ge- legent- lich		
g e s a m t													
9 477	1 999	3 477	4 002	3 648	659	1 327	1 662	3 287	2 059	943	285	Erwerbstätige insgesamt	
854	277	190	387	251	57	34	161	17	12	/	/	Stellung im Beruf	
985	374	246	365	324	87	49	188	26	14	7	7	Selbständige ohne Beschäftigte	
155	81	26	58	45	13	/	28	/	/	/	/	Selbständige mit Beschäftigten	
811	73	250	448	439	26	159	254	251	140	73	38	Mithelfende Familienangehörige	
3 945	663	1 422	1 859	1 198	177	430	591	1 087	638	344	105	Beamte/Beamtinnen	
2 564	505	1 226	833	1 353	293	638	422	1 833	1 216	499	128	Angestellte	
83	15	42	27	15	/	6	8	35	18	15	/	Arbeiter/-innen	
70	11	35	24	23	5	8	10	36	20	12	/	Kaufm./technn. Auszubildende	
												/	Gewerblich Auszubildende
7 320	1 241	2 938	3 141	2 990	496	1 226	1 268	3 171	1 994	906	271	Abhängig Erwerbstätige ohne Auszubildende zusammen	
69	12	22	34	26	/	9	13	27	14	9	/	Alter von ... bis unter ... Jahren	
550	94	229	227	257	42	92	124	261	162	71	28	15 - 20	
1 058	176	433	448	459	76	188	195	477	297	136	44	20 - 25	
1 271	202	517	552	540	89	233	218	565	372	151	42	25 - 30	
1 116	196	451	470	498	86	206	206	510	317	148	45	30 - 35	
940	154	377	409	377	56	152	169	411	253	123	36	35 - 40	
859	140	352	368	332	50	142	141	377	240	105	32	40 - 45	
661	118	263	280	240	40	102	98	271	166	84	21	45 - 50	
618	113	239	265	206	38	85	82	227	146	66	15	50 - 55	
145	26	47	73	44	10	17	18	41	26	13	/	55 - 60	
33	9	9	15	9	/	/	/	/	/	/	/	60 - 65	
												/	65 und mehr
2 283	364	886	1 033	929	144	351	493	918	563	254	101	Familienstand	
4 452	771	1 821	1 860	1 852	316	790	746	2 001	1 269	580	151	Ledig	
93	21	38	34	28	7	11	10	39	27	8	/	Verheiratet	
492	86	193	213	181	28	74	79	213	135	63	15	Verwitwet	
												/	Geschieden
85	29	19	37	28	7	7	14	/	/	/	/	Wirtschaftsunterbereich 1)	
1 949	300	941	709	936	202	471	262	1 450	978	394	89	Land- und Forstwirtschaft;	
68	/	22	41	48	/	19	26	30	18	9	/	Fischerei	
253	20	40	193	60	/	9	48	34	17	9	8	Bergbau und Verarbeitendes Gewerbe	
1 399	440	492	468	290	98	79	113	281	168	83	30	Energie- und Wasserversorgung	
576	87	243	246	374	63	159	151	305	195	78	33	Baugewerbe	
182	24	59	99	13	/	/	9	11	7	/	/	Handel und Gastgewerbe	
386	64	107	215	116	20	40	56	82	54	21	7	Verkehr und Nachrichten- übermittlung	
661	48	222	391	424	23	148	253	250	139	75	36	Kredit- und Versicherungs- gewerbe	
1 761	225	794	742	702	75	292	336	724	417	242	65	Grundstückswesen, Vermietung, Dienstl. für Unternehmen	
614	91	208	315	298	31	88	180	221	134	58	29	Öffentliche Verwaltung u.ä. Öffentliche u. private Dienst- leistungen (ohne öffentl. Verwaltung)	
6 621	1 113	2 710	2 798	2 661	456	1 131	1 074	2 940	1 852	847	241	Art des Arbeitsvertrages	
86	37	21	27	31	9	7	14	10	7	/	/	Befristet	
												/	Unbefristet
												/	Ohne Angabe
6 315	1 005	2 589	2 720	2 710	410	1 141	1 158	2 878	1 817	824	237	Art der ausgeübten Tätigkeit	
1 005	235	349	420	260	85	85	110	292	176	82	34	Vollzeittätigkeit	
												/	Teilzeittätigkeit
6 888	1 142	2 760	2 986	2 813	455	1 154	1 204	2 940	1 857	836	247	Allgemeiner Schulabschluss	
3 086	590	1 379	1 118	1 448	287	643	517	1 786	1 171	465	129	Mit Angabe eines allgemeinen Schulabschlusses zusammen	
												/	Haupt-(Volks-)schulabschluss
												/	Abschluß d. allgemeinbildenden polytechnischen Oberschule in der ehemaligen DDR
140	25	64	51	65	11	29	25	74	42	24	8	Realschul- oder gleich- wertiger Abschluß	
1 649	251	665	733	670	93	287	291	702	418	220	64	Fachhoch-/Hochschulreife	
2 013	277	652	1 085	631	64	195	371	379	226	107	46	Beruflicher Abschluß	
												/	Mit Angabe eines berufsbil- denden bzw. Hochschulab- schlusses zusammen
5 957	927	2 367	2 662	2 392	357	980	1 055	2 425	1 516	701	208	Lehr-/Anlernausbildung 2)	
4 072	679	1 784	1 610	1 800	301	801	699	2 084	1 321	601	162	Fachschulabschluss 3)	
543	79	184	280	231	34	87	110	207	123	61	24	Fachhochschulabschluss 4)	
491	50	111	270	121	9	32	80	63	34	21	8	Universitätsabschluss 5)	
911	120	289	503	240	13	60	167	71	39	19	14		
1 006	311	420	276	432	128	182	122	547	373	141	32	Ausländische Erwerbstätige	

14 Erwerbstätige im April 1997 mit Nachtarbeit und durchschnittlich je Nacht geleisteten Arbeitsstunden
nach ausgewählten Merkmalen *)
1 000

Gegenstand der Nachweisung	Nachtarbeit 1)				davon mit ...							
	zusammen	ständig	regel- mäßig	ge- legent- lich	durchschnittlich bis 4 je Nacht geleisteten Arbeitsstunden 1)				durchschnittlich 5 bis 7 je Nacht geleisteten Arbeitsstunden 1)			
					zusammen	ständig	regel- mäßig	ge- legent- lich	zusammen	ständig	regel- mäßig	ge- legent- lich
M ä n n l i c h												
Erwerbstätige zusammen	2 749	468	1 009	1 272	1 061	218	258	585	1 363	211	669	483
Stellung im Beruf												
Selbständige ohne Beschäftigte	193	42	27	125	128	30	17	81	29	6	6	18
Selbständige mit Beschäftigten	266	71	39	156	184	52	26	107	46	14	8	25
Mithelfende Familienangehörige	11	/	/	7	8	/	/	/	/	/	/	/
Beamte	402	25	145	232	95	8	26	61	262	15	109	138
Angestellte	675	94	215	366	288	45	58	184	305	43	136	126
Arbeiter	1 183	229	578	377	349	78	128	143	713	132	408	173
Kaufm./techn. Auszubildende	6	/	/	/	/	/	/	/	/	/	/	/
Gewerblich Auszubildende	13	/	/	5	8	/	/	/	/	/	/	/
Abhängig Erwerbstätige ohne Auszubildende zusammen	2 261	348	938	975	731	131	211	389	1 280	190	653	437
Alter von ... bis unter ... Jahren												
15 - 20	20	/	5	12	6	/	/	/	12	/	/	6
20 - 25	184	28	60	96	47	11	14	22	115	16	41	59
25 - 30	326	54	132	139	102	23	30	49	188	26	91	71
30 - 35	412	65	177	169	138	26	40	72	233	33	125	75
35 - 40	383	58	164	161	128	20	41	67	215	33	111	70
40 - 45	289	41	122	125	99	14	28	57	158	25	86	48
45 - 50	258	35	112	111	80	13	23	44	148	19	80	49
50 - 55	186	26	82	77	65	8	21	36	101	16	57	28
55 - 60	163	28	69	66	51	10	11	29	90	15	50	25
60 - 65	34	6	13	15	12	/	/	7	17	/	9	/
65 und mehr	6	/	/	/	/	/	/	/	/	/	-	/
Familienstand												
Ledig	661	106	236	319	215	45	58	113	376	56	162	158
Verheiratet	1 472	224	647	600	474	79	141	255	832	125	454	253
Verwitwet	12	/	6	/	/	/	/	/	6	/	/	/
Geschieden	116	16	49	51	37	7	11	19	67	9	34	24
Wirtschaftsunterbereich 2)												
Land- und Forstwirtschaft; Fischerei	14	/	/	8	10	/	/	5	/	/	/	/
Bergbau und Verarbeitendes Gewerbe	856	170	441	245	229	55	83	91	546	101	327	119
Energie- und Wasserversorgung	47	/	18	26	13	/	/	11	27	/	16	9
Baugewerbe	58	/	9	46	25	/	/	21	25	/	7	17
Handel und Gastgewerbe	174	61	47	66	97	36	23	39	59	22	20	18
Verkehr und Nachrichten- übermittlung	323	50	140	133	123	18	46	59	164	27	82	56
Kredit- und Versicherungs- gewerbe	10	/	/	8	5	/	/	/	/	/	/	/
Grundstückswesen, Vermietung, Dienstl. für Unternehmen	98	17	35	46	37	/	9	25	53	13	24	16
Öffentliche Verwaltung u.ä. Öffentliche u. private Dienst- leistungen (ohne öffentl. Verwaltung)	389	20	134	235	88	6	22	60	253	12	101	140
Art des Arbeitsvertrages												
Befristet	229	22	63	145	64	8	16	41	138	13	42	83
Unbefristet	2 021	325	871	826	663	121	195	347	1 137	177	609	351
Ohne Angabe	10	/	/	/	/	/	/	/	/	/	/	/
Art der ausgeübten Tätigkeit												
Vollzeittätigkeit	2 189	325	919	944	693	118	203	372	1 250	180	644	426
Teilzeittätigkeit	72	23	18	31	38	13	8	17	30	10	9	11
Allgemeiner Schulabschluß												
Mit Angabe eines allgemeinen Schulabschlusses zusammen	2 128	320	880	928	692	120	202	371	1 197	176	608	413
Haupt-(Volks-)schulabschluß	1 201	217	545	438	376	82	125	169	698	121	378	199
Abschluß d. allgemeinbildenden polytechnischen Oberschule in der ehemaligen DDR	44	8	21	15	10	/	/	/	29	/	14	9
Realschul- oder gleich- wertiger Abschluß	443	54	185	204	128	20	36	72	267	28	135	104
Fachhoch-/Hochschulreife	440	41	129	270	179	16	36	126	204	22	81	101
Beruflicher Abschluß												
Mit Angabe eines berufsbil- denden bzw. Hochschulab- schlusses zusammen	1 813	253	743	817	602	98	168	336	1 006	135	516	354
Lehr-/Anlernausbildung 3)	1 368	211	612	545	411	77	132	201	811	118	432	260
Fachschulabschluß 4)	184	26	68	90	71	13	17	42	95	11	46	38
Fachhochschulabschluß 5)	96	7	25	63	41	/	6	31	37	/	16	19
Universitätsabschluß 6)	166	9	39	118	79	/	13	62	63	/	22	38
Ausländische Erwerbstätige	345	101	150	93	128	48	40	40	185	45	101	38

*) Ergebnis der Unterstichprobe.

1) Zwischen 23 Uhr und 6 Uhr gearbeitet (von Februar bis April).

2) Klassifikation der Wirtschaftszweige, Ausgabe 1993 (WZ 93), Tiefengliederung für den Mikrozensus.

3) Einschl. gleichwertiger Berufsfachschulabschluß sowie berufliches Praktikum.

4) Einschl. einer Meister-/Technikerausbildung und Fachschulabschluß in der ehemaligen DDR.

5) Einschl. Ingenieurschul- und Verwaltungsfachhochschulabschluß.

6) Einschl. Lehrerausbildung.

14 Erwerbstätige im April 1997 mit Nachtarbeit und durchschnittlich je Nacht geleisteten Arbeitsstunden
nach ausgewählten Merkmalen *)
1 000

Gegenstand der Nachweisung	Nachtarbeit 1)				davon mit ...							
	zusammen	ständig	regel- mäßig	ge- legent- lich	durchschnittlich bis 4 je Nacht geleisteten Arbeitsstunden 1)				durchschnittlich 5 bis 7 je Nacht geleisteten Arbeitsstunden 1)			
					zusammen	ständig	regel- mäßig	ge- legent- lich	zusammen	ständig	regel- mäßig	ge- legent- lich
W e i b l i c h												
Erwerbstätige zusammen	899	191	318	390	397	111	95	191	390	64	188	138
Stellung im Beruf												
Selbständige ohne Beschäftigte	58	15	8	36	38	10	/	24	11	/	/	5
Selbständige mit Beschäftigten	57	16	10	32	41	11	8	22	8	/	/	/
Mithelfende Familienangehörige	34	11	/	21	27	9	/	16	/	/	/	/
Beamtinnen	37	/	14	22	16	/	/	12	15	/	9	6
Angestellte	523	82	215	225	173	38	50	85	283	39	140	105
Arbeiterinnen	170	64	60	46	95	42	26	27	59	17	29	13
Kaufm./techn. Auszubildende	9	/	/	/	/	/	/	/	6	/	/	/
Gewerblich Auszubildende	10	/	/	/	/	/	/	/	/	/	/	/
Abhängig Erwerbstätige ohne Auszubildende zusammen	730	148	289	293	284	81	80	123	358	56	178	124
Alter von ... bis unter ... Jahren												
15 - 20	6	/	/	/	/	/	/	/	/	/	/	/
20 - 25	74	14	32	28	26	9	7	10	41	/	21	15
25 - 30	134	22	56	55	47	13	14	20	70	9	35	26
30 - 35	128	24	56	49	45	9	15	20	68	12	35	21
35 - 40	115	28	43	44	46	15	13	19	55	12	27	16
40 - 45	88	15	30	44	36	9	6	22	42	/	20	17
45 - 50	74	15	29	30	27	7	8	12	37	7	18	12
50 - 55	55	13	20	21	24	9	7	9	23	/	11	9
55 - 60	43	10	16	16	20	6	6	8	17	/	8	5
60 - 65	10	/	/	/	6	/	/	/	/	/	/	/
65 und mehr	/	/	/	/	/	/	/	/	-	-	-	-
Familienstand												
Ledig	268	38	116	114	103	23	32	48	135	13	71	51
Verheiratet	381	92	143	146	146	46	37	63	186	37	92	57
Verwitwet	16	6	5	/	8	/	/	/	6	/	/	/
Geschieden	65	12	25	28	27	7	9	11	30	/	13	13
Wirtschaftsunterbereich 2) Land- und Forstwirtschaft; Fischerei	14	/	/	6	11	/	/	6	/	/	-	-
Bergbau und Verarbeitendes Gewerbe	79	33	30	17	40	20	11	8	31	9	17	5
Energie- und Wasserversorgung	/	/	/	-	/	/	-	-	/	-	/	-
Baugewerbe	/	/	/	/	/	/	-	/	/	/	/	/
Handel und Gastgewerbe	116	37	32	47	79	30	21	28	25	/	9	12
Verkehr und Nachrichten- übermittlung	51	13	19	18	21	7	7	7	22	/	10	7
Kredit- und Versicherungs- gewerbe	/	/	/	/	/	/	/	/	/	-	/	/
Grundstückswesen, Vermietung, Dienstl. für Unternehmen	18	/	/	10	11	/	/	6	/	/	/	/
Öffentliche Verwaltung u.ä. Öffentliche u. private Dienst- leistungen (ohne öffentl. Verwaltung)	35	/	14	17	11	/	/	7	19	/	11	7
	412	53	184	174	108	16	34	58	255	34	130	91
Art des Arbeitsvertrages												
Befristet	69	9	26	35	28	/	8	15	35	/	15	17
Unbefristet	640	131	261	248	240	71	70	100	321	51	163	107
Ohne Angabe	20	8	/	10	15	5	/	9	/	/	/	/
Art der ausgeübten Tätigkeit												
Vollzeittätigkeit	522	85	222	214	195	48	60	87	265	31	139	94
Teilzeittätigkeit	208	63	67	79	89	33	20	36	93	25	39	29
Allgemeiner Schulabschluss Mit Angabe eines allgemeinen Schulabschlusses zusammen	685	136	273	276	262	71	75	116	339	54	170	115
Haupt-(Volks-)schulabschluss	247	70	98	79	110	39	34	37	108	23	54	30
Abschluß d. allgemeinbildenden polytechnischen Oberschule in der ehemaligen DDR	21	/	8	10	7	/	/	/	10	/	/	/
Realschul- oder gleich- wertiger Abschluß	227	39	101	86	71	17	22	32	129	19	69	42
Fachhoch-/Hochschulreife	191	23	66	102	74	13	16	45	92	11	43	38
Beruflicher Abschluß Mit Angabe eines berufsbil- denden bzw. Hochschulab- schlusses zusammen	578	103	237	238	208	50	60	98	297	45	151	101
Lehr-/Anlernausbildung 3)	432	89	189	154	152	43	48	61	230	39	122	70
Fachschulabschluss 4)	47	8	20	20	13	/	/	5	27	/	13	10
Fachhochschulabschluss 5)	25	/	7	16	11	/	/	8	10	/	/	/
Universitätsabschluss 6)	74	/	21	49	32	/	6	23	30	/	12	16
Ausländische Erwerbstätige	87	26	31	29	46	18	10	17	31	7	16	9

*) Ergebnis der Unterstichprobe.

1) Zwischen 23 Uhr und 6 Uhr gearbeitet (von Februar bis April).

2) Klassifikation der Wirtschaftszweige, Ausgabe 1993 (WZ 93), Tiefengliederung für den Mikrozensus.

3) Einschl. gleichwertiger Berufsfachschulabschluss sowie berufliches Praktikum.

4) Einschl. einer Meister-/Technikerausbildung und Fachschulabschluss in der ehemaligen DDR.

5) Einschl. Ingenieurschul- und Verwaltungsfachhochschulabschluss.

6) Einschl. Lehrerausbildung.

Erwerbstätigkeit und Arbeitsbedingungen

14 Erwerbstätige im April 1997 mit Nacharbeit und durchschnittlich je Nacht geleisteten Arbeitsstunden
nach ausgewählten Merkmalen *)
1 000

Gegenstand der Nachweisung	Nacharbeit 1)				davon mit ...							
					durchschnittlich bis 4 je Nacht geleisteten Arbeitsstunden 1)				durchschnittlich 5 bis 7 je Nacht geleisteten Arbeitsstunden 1)			
	zusammen	ständig	regel-mäßig	ge-legent-lich	zusammen	ständig	regel-mäßig	ge-legent-lich	zusammen	ständig	regel-mäßig	ge-legent-lich
I n s g e s a m t												
Erwerbstätige insgesamt	3 648	659	1 327	1 662	1 458	329	353	776	1 753	274	857	622
Stellung im Beruf												
Selbständige ohne Beschäftigte	251	57	34	161	166	40	21	105	41	9	8	23
Selbständige mit Beschäftigten	324	87	49	188	226	63	34	129	54	16	9	29
Mithelfende Familienangehörige	45	13	/	28	35	11	/	21	/	/	/	/
Beamte/Beamtinnen	439	26	159	254	110	9	29	73	277	15	119	143
Angestellte	1 198	177	430	591	461	83	109	269	588	82	276	230
Arbeiter/-innen	1 353	293	638	422	444	120	154	170	773	149	437	187
Kaufm./techn. Auszubildende	15	/	6	8	/	/	/	/	9	/	5	/
Gewerblich Auszubildende	23	5	8	10	12	/	/	/	8	/	/	/
Abhängig Erwerbstätige ohne Auszubildende zusammen	2 990	496	1 226	1 268	1 015	211	291	512	1 638	246	831	560
Alter von ... bis unter ... Jahren												
15 - 20	26	/	9	13	8	/	/	/	14	/	5	7
20 - 25	257	42	92	124	73	20	21	93	157	20	82	75
25 - 30	459	76	188	195	149	36	46	69	258	35	126	97
30 - 35	540	89	233	218	183	35	55	93	302	45	160	96
35 - 40	438	86	206	206	174	35	53	86	270	45	138	87
40 - 45	377	56	152	169	135	22	35	78	201	30	106	65
45 - 50	332	50	142	141	107	20	31	56	185	26	98	61
50 - 55	240	40	102	98	89	17	27	45	124	18	88	37
55 - 60	206	38	85	82	71	16	17	37	107	19	58	30
60 - 65	44	10	17	18	19	5	/	9	20	/	10	5
65 und mehr	9	/	/	/	7	/	/	/	/	/	-	/
Familienstand												
Ledig	929	144	351	433	318	68	89	161	511	69	232	210
Verheiratet	1 852	316	790	745	620	125	178	317	1 018	162	546	310
Verwitwet	28	7	11	10	13	/	/	/	12	/	5	/
Geschieden	181	28	74	79	64	14	20	30	97	13	48	36
Wirtschaftsunterbereich 2)												
Land- und Forstwirtschaft; Fischerei	28	7	7	14	21	5	5	11	/	/	/	/
Bergbau und Verarbeitendes Gewerbe	936	202	471	262	269	75	94	100	577	110	343	124
Energie- und Wasserversorgung	48	/	19	26	13	/	/	11	28	/	16	9
Baugewerbe	60	/	9	48	26	/	/	23	25	/	7	18
Handel und Gastgewerbe	290	98	79	113	176	66	49	67	85	27	28	29
Verkehr und Nachrichten-übermittlung	374	63	159	151	144	25	52	66	187	32	92	63
Kredit- und Versicherungs-gewerbe	13	/	/	9	6	/	/	5	/	/	/	/
Grundstückswesen, Vermietung, Dienstl. für Unternehmen	116	20	40	56	48	6	11	31	55	13	25	17
öffentliche Verwaltung u.ä.	424	23	148	253	100	8	25	68	272	14	112	147
öffentliche u. private Dienst-leistungen (ohne öffentl. Verwaltung)	702	75	292	336	213	24	57	132	402	45	206	151
Art des Arbeitsvertrages												
Befristet	298	31	88	180	92	13	24	55	173	16	56	100
Unbefristet	2 661	456	1 131	1 074	904	192	265	447	1 458	228	772	458
Ohne Angabe	31	9	7	14	19	6	/	10	7	/	/	/
Art der ausgeübten Tätigkeit												
Vollzeittätigkeit	2 710	410	1 141	1 158	889	166	263	459	1 515	212	783	520
Teilzeittätigkeit	280	85	85	110	127	45	28	53	123	35	48	40
Allgemeiner Schulabschluß												
Mit Angabe eines allgemeinen Schulabschlusses zusammen	2 813	455	1 154	1 204	955	191	277	487	1 536	230	778	528
Haupt-(Volks-)schulabschluß	1 448	287	643	517	487	121	159	206	805	144	432	230
Abschluß d. allgemeinbildenden polytechnischen Oberschule in der ehemaligen DDR	65	11	29	25	17	/	7	6	39	6	19	14
Realschul- oder gleich-wertiger Abschluß	670	93	287	291	199	38	58	103	396	47	204	146
Fachhoch-/Hochschulreife	631	64	195	371	253	28	53	171	296	33	124	139
Beruflicher Abschluß												
Mit Angabe eines berufsbil-denden bzw. Hochschulab-schlusses zusammen	2 392	357	980	1 055	810	147	228	434	1 303	180	668	455
Lehr-/Anlernausbildung 3)	1 800	301	801	699	562	119	181	262	1 041	157	554	330
Fachschulabschluß 4)	231	34	87	110	84	16	21	47	121	14	59	48
Fachhochschulabschluß 5)	121	9	32	80	52	/	8	39	47	/	20	23
Universitätsabschluß 6)	240	13	60	167	112	7	19	86	94	/	35	54
Ausländische Erwerbstätige	432	128	182	122	174	67	50	57	217	53	117	47

*) Ergebnis der Unterstichprobe.

1) Zwischen 23 Uhr und 6 Uhr gearbeitet (von Februar bis April).

2) Klassifikation der Wirtschaftszweige, Ausgabe 1993 (WZ 93), Tiefengliederung für den Mikrozensus.

3) Einschl. gleichwertiger Berufsfachschulabschluß sowie berufliches Praktikum.

4) Einschl. einer Meister-/Technikerausbildung und Fachschulabschluß in der ehemaligen DDR.

5) Einschl. Ingenieurschul- und Verwaltungsfachhochschulabschluß.

6) Einschl. Lehrerausbildung.

StBA, FS1, R 4.1.2, 1997

Gegenstand der Nachweisung	Erwerbs- ins- gesamt	Darunter		Frühschicht				Spätschicht				M ä n n
		regel- mäßige oder gelegent- liche Schicht- arbeit zusammen	mit regel- mäßiger Schicht- arbeit zusammen	zusammen	ständig	regel- mäßig	ge- legent- lich	zusammen	ständig	regel- mäßig	ge- legent- lich	
Erwerbstätige zusammen	16 901	2 210	1 991	1 983	679	1 102	202	1 937	620	1 088	229	
Stellung im Beruf												
Selbständige ohne Beschäftigte	991	10	8	9	/	/	/	8	/	/	/	
Selbständige mit Beschäftigten	1 219	14	12	11	/	/	/	11	/	/	/	
Mithelfende Familienangehörige	76	/	/	/	/	/	/	/	/	/	/	
Beamte	1 554	220	182	193	56	102	36	190	52	100	38	
Angestellte	6 020	451	389	397	110	229	57	394	102	232	61	
Arbeiter	6 436	1 489	1 381	1 350	500	751	100	1 311	454	737	120	
Kaufm./techn. Auszubildende	233	11	9	10	/	6	/	10	/	6	/	
Gewerblich Auszubildende	371	14	11	12	/	7	/	11	/	7	/	
Abhängig Erwerbstätige ohne Auszubildende zusammen	14 011	2 160	1 952	1 940	665	1 082	193	1 895	608	1 069	218	
Alter von ... bis unter ... Jahren												
15 - 20	139	13	10	11	/	5	/	11	/	5	/	
20 - 25	1 000	166	142	147	49	76	21	140	42	75	23	
25 - 30	1 833	306	274	278	86	162	30	273	79	157	37	
30 - 35	2 297	401	366	357	125	201	30	349	115	199	35	
35 - 40	2 019	362	326	331	109	188	34	326	103	187	36	
40 - 45	1 763	281	254	248	86	138	24	249	81	139	29	
45 - 50	1 677	258	233	231	88	120	23	225	78	121	26	
50 - 55	1 391	188	172	170	57	99	14	161	51	95	15	
55 - 60	1 426	155	144	138	50	77	11	133	45	76	13	
60 - 65	410	30	28	27	11	15	/	27	10	15	/	
65 und mehr	64	/	/	/	/	/	/	/	-	/	/	
Familienstand												
Ledig	4 197	588	507	523	172	277	73	519	158	277	83	
Verheiratet	9 060	1 447	1 331	1 306	454	742	110	1 269	415	730	123	
Verwitwet	86	12	11	10	/	5	/	10	/	/	/	
Geschieden	667	114	104	100	34	58	9	97	30	57	10	
Wirtschaftsunterbereich 1) Land- und Forstwirtschaft; Fischerei	188	/	/	/	/	/	/	/	/	/	/	
Bergbau und Verarbeitendes Gewerbe	5 076	1 245	1 163	1 153	439	638	75	1 111	397	624	90	
Energie- und Wasserversorgung	195	27	24	26	8	16	/	26	8	16	/	
Baugewerbe	1 497	29	23	25	8	12	5	23	6	11	6	
Handel und Gastgewerbe	1 704	135	122	111	37	63	12	117	36	67	14	
Verkehr und Nachrichten- übermittlung	1 007	248	214	214	60	121	33	210	56	121	33	
Kredit- und Versicherungs- gewerbe	473	6	6	6	/	/	/	5	/	/	/	
Grundstückswesen, Vermietung, Dienstl. für Unternehmen	698	65	57	51	17	27	7	51	17	26	9	
Öffentliche Verwaltung u.ä. Öffentliche u. private Dienst- leistungen (ohne öffentl. Verwaltung)	1 568	206	173	178	49	99	30	175	45	98	32	
Art des Arbeitsvertrages												
Befristet	1 039	135	110	118	37	59	22	116	35	58	24	
Unbefristet	12 885	2 020	1 837	1 817	626	1 021	170	1 775	571	1 010	194	
Ohne Angabe	86	5	5	/	/	/	/	/	/	/	/	
Art der ausgeübten Tätigkeit												
Vollzeittätigkeit	13 434	2 121	1 925	1 913	661	1 072	181	1 864	601	1 057	206	
Teilzeittätigkeit	576	39	27	27	/	11	12	31	7	12	12	
Allgemeiner Schulabschluss Mit Angabe eines allgemeinen Schulabschlusses zusammen	13 111	2 003	1 813	1 799	623	1 002	174	1 755	568	988	199	
Haupt-(Volks-)schulabschluss	6 878	1 336	1 227	1 205	443	664	97	1 163	400	650	113	
Abschluß d. allgemeinbildenden polytechnischen Oberschule in der ehemaligen DDR	210	45	41	39	11	24	/	39	11	24	/	
Realschul- oder gleich- wertiger Abschluß	2 775	403	361	367	115	211	41	362	107	210	44	
Fachhoch-/Hochschulreife	3 249	218	184	188	54	104	31	191	49	105	37	
Beruflicher Abschluß Mit Angabe eines berufsbil- denden bzw. Hochschulab- schlusses zusammen	11 539	1 665	1 507	1 499	516	838	145	1 483	473	824	166	
Lehr-/Anlernausbildung 2)	7 957	1 438	1 314	1 300	456	730	115	1 265	418	716	130	
Fachschulabschluss 3)	1 296	149	130	133	42	74	17	129	36	74	19	
Fachhochschulabschluss 4)	1 011	39	34	34	11	18	6	35	12	18	6	
Universitätsabschluß 5)	1 275	39	29	31	7	17	8	34	7	16	11	
Ausländische Erwerbstätige	1 824	405	381	362	137	202	23	353	124	202	27	

*) Ergebnis der Unterstichprobe.

1) Klassifikation der Wirtschaftszweige, Ausgabe 1993 (WZ 93), Tiefengliederung für den Mikrozensus.

2) Einschl. gleichwertiger Berufsfachschulabschluss sowie berufliches Praktikum.

3) Einschl. einer Meister-/Technikerausbildung und Fachschulabschluss in der ehemaligen DDR.

4) Einschl. Ingenieurschul- und Verwaltungsfachhochschulabschluss.

5) Einschl. Lehrerausbildung.

StBA. FS1. R 4.1.2. 1997

Arbeitsbedingungen

Schichtarbeit und anderen ausgewählten Merkmalen *)

1 000

zwar												Gegenstand der Nachweisung
Nachtschicht				Tageschicht				Sonstige Schicht				
zusammen	ständig	regel- mäßig	ge- legent- lich	zusammen	ständig	regel- mäßig	ge- legent- lich	zusammen	ständig	regel- mäßig	ge- legent- lich	
l i c h												
1 223	378	637	208	917	273	475	168	324	98	132	94	Erwerbstätige zusammen
7	/	/	/	9	/	/	/	/	/	/	/	Stellung im Beruf
8	/	/	/	11	5	/	/	5	/	/	/	Selbständige ohne Beschäftigte
-	-	-	-	/	/	-	/	-	-	-	-	Selbständige mit Beschäftigten
172	43	90	39	134	35	67	32	76	22	30	24	Mithelfende Familienangehörige
251	65	129	57	231	56	126	48	90	25	36	29	Beamte
778	261	412	105	519	169	269	81	146	47	62	37	Angestellte
/	/	/	/	6	/	/	/	/	/	/	/	Arbeiter
/	/	/	/	6	/	/	/	/	/	/	/	Kaufm./techn. Auszubildende
/	/	/	/	6	/	/	/	/	/	/	/	Gewerblich Auszubildende
1 201	370	630	201	884	260	463	161	311	94	128	90	Abhängig Erwerbstätige ohne Auszubildende zusammen
7	/	/	/	8	/	/	/	/	/	/	/	Alter von ... bis
85	30	35	20	66	21	26	19	29	9	8	12	unter ... Jahren
171	43	93	35	124	28	67	28	40	10	18	12	15 - 20
226	75	115	36	152	49	77	26	54	18	22	14	20 - 25
210	64	111	35	153	37	89	27	55	13	23	19	25 - 30
159	47	86	26	119	33	68	18	32	11	14	8	30 - 35
148	44	79	23	108	34	53	21	40	12	14	14	35 - 40
98	30	54	13	74	25	39	10	26	8	13	6	40 - 45
82	27	45	10	66	25	33	8	26	10	11	/	45 - 50
17	6	9	/	13	5	6	/	6	/	/	/	50 - 55
/	/	/	/	/	-	/	/	/	-	/	/	55 - 60
/	/	/	/	/	/	/	/	/	/	/	/	60 - 65
/	/	/	/	/	/	/	/	/	/	/	/	65 und mehr
311	93	147	71	247	68	116	62	90	25	30	34	Familienstand
823	258	446	118	587	176	322	89	204	63	91	50	Ledig
/	/	/	/	/	/	/	/	/	/	/	/	Verheiratet
62	17	33	12	46	13	23	9	17	5	7	6	Verwitwet
/	/	/	/	/	/	/	/	/	/	/	/	Geschieden
/	/	/	/	/	/	/	/	/	-	/	/	Wirtschaftsunterbereich 1)
629	214	333	82	388	128	204	56	98	31	42	25	Land- und Forstwirtschaft;
22	6	15	/	13	/	7	/	/	/	/	/	Fischerei
14	/	7	/	16	/	8	/	/	/	/	/	Bergbau und Verarbeitendes
47	17	21	9	57	18	28	11	18	6	6	6	Gewerbe
162	44	88	30	139	39	73	27	55	18	21	16	Energie- und Wasserversorgung
/	/	/	-	/	/	/	/	/	/	-	-	Baugewerbe
50	22	21	7	32	13	12	6	14	6	5	/	Handel und Gastgewerbe
158	38	84	36	126	29	67	30	73	19	31	23	Verkehr und Nachrichten- übermittlung
115	26	60	30	108	23	61	24	43	11	19	13	Kredit- und Versicherungs- gewerbe
74	20	34	20	60	16	25	18	29	7	10	12	Grundstückswesen, Vermietung, Dienstl. für Unternehmen
1 124	348	596	180	822	243	437	142	281	87	117	78	öffentliche Verwaltung u.ä. Öffentliche u. private Dienst- leistungen (ohne öffentl. Verwaltung)
/	/	/	-	/	/	/	/	/	/	/	-	Art des Arbeitsvertrages
1 181	365	623	193	865	257	457	150	304	92	126	86	Befristet
20	/	7	8	19	/	6	10	7	/	/	/	Unbefristet
/	/	/	/	/	/	/	/	/	/	/	/	Ohne Angabe
1 181	365	623	193	865	257	457	150	304	92	126	86	Art der ausgeübten Tätigkeit
20	/	7	8	19	/	6	10	7	/	/	/	Vollzeittätigkeit
/	/	/	/	/	/	/	/	/	/	/	/	Teilzeittätigkeit
1 115	347	580	188	819	239	432	147	293	89	120	84	Allgemeiner Schulabschluß
705	233	369	103	501	158	264	80	166	56	66	44	Mit Angabe eines allgemeinen Schulabschlusses zusammen
29	8	15	6	19	/	11	/	6	/	/	/	Haupt-(Volks-)schulabschluß
245	71	132	42	182	45	102	35	73	20	31	22	Abschluß d. allgemeinbildenden polytechnischen Oberschule in der ehemaligen DDR
136	35	64	37	117	32	56	29	48	11	21	16	Realschul- oder gleich- wertiger Abschluß
/	/	/	/	/	/	/	/	/	/	/	/	Fachhoch-/Hochschulreife
931	281	493	156	694	197	373	124	256	77	107	73	Beruflicher Abschluß
793	247	423	123	574	168	311	95	210	66	87	57	Mit Angabe eines berufsbil- denden bzw. Hochschulab- schlusses zusammen
84	22	45	17	69	18	36	14	25	7	10	8	Lehr-/Ablernausbildung 2)
28	8	14	6	26	6	13	7	10	/	5	/	Fachschulabschluß 3)
26	/	12	10	25	/	12	8	12	/	5	/	Fachhochschulabschluß 4)
/	/	/	/	/	/	/	/	/	/	/	/	Universitätsabschluß 5)
207	77	106	23	149	54	74	21	34	12	14	9	Ausländische Erwerbstätige

Gegenstand der Nachweisung	Erwerbs- tätige ins- gesamt	Darunter		Frühschicht				Spätschicht			
		regelmä- sige oder gelegent- liche Schicht- arbeit zusammen	mit regel- mäßiger Schicht- arbeit zusammen	zusammen	ständig	regel- mäßig	ge- legent- lich	zusammen	ständig	regel- mäßig	ge- legent- lich
M e i b											
Erwerbstätige zusammen	12 299	967	875	857	263	506	88	845	240	500	105
Stellung im Beruf											
Selbständige ohne Beschäftigte	495	/	/	/	/	/	/	/	/	/	/
Selbständige mit Beschäftigten	318	/	/	/	/	/	/	/	/	/	/
Mithelfende Familienangehörige	260	/	/	/	/	/	/	/	/	/	/
Beamtinnen	650	22	19	19	/	12	/	19	/	12	/
Angestellte	7 340	588	526	522	143	319	60	515	127	315	73
Arbeiterinnen	2 759	303	283	265	103	144	18	262	96	144	22
Kaufm./techn. Auszubildende	320	23	21	22	6	14	/	22	6	14	/
Gewerblich Auszubildende	156	21	18	20	/	14	/	20	/	13	/
Abhängig Erwerbstätige ohne Auszubildende zusammen	10 749	913	828	807	250	475	81	797	228	471	98
Alter von ... bis unter ... Jahren											
15 - 20	130	13	12	10	/	7	/	12	/	7	/
20 - 25	849	90	81	83	22	52	8	82	21	54	8
25 - 30	1 556	156	143	141	44	83	14	139	40	82	17
30 - 35	1 621	148	134	127	40	72	14	125	35	73	17
35 - 40	1 480	131	117	112	37	63	12	113	33	64	16
40 - 45	1 475	121	108	106	33	62	11	104	30	61	14
45 - 50	1 367	107	98	96	32	55	9	95	29	54	12
50 - 55	1 024	73	66	66	19	40	7	63	17	33	8
55 - 60	994	65	60	57	18	35	/	56	17	34	/
60 - 65	181	8	8	7	/	/	/	6	/	/	/
65 und mehr	73	/	/	/	/	/	-	/	/	/	-
Familienstand											
Ledig	2 956	298	269	265	71	166	28	267	66	167	34
Verheiratet	6 574	496	452	436	147	248	42	428	133	244	50
Verwitwet	322	26	23	23	8	12	/	23	7	12	/
Geschieden	897	93	84	83	24	50	9	79	22	48	10
Wirtschaftsunterbereich 1) Land- und Forstwirtschaft; Fischerei	113	/	/	/	/	-	-	/	/	-	-
Bergbau und Verarbeitendes Gewerbe	1 929	180	173	163	67	90	6	161	64	89	8
Energie- und Wasserversorgung	42	/	/	/	/	/	-	/	/	/	-
Baugewerbe	249	/	/	/	/	/	-	/	/	/	/
Handel und Gastgewerbe	2 353	130	114	109	32	62	16	113	30	62	20
Verkehr und Nachrichten- übermittlung	391	50	43	41	12	21	8	41	11	21	8
Kredit- und Versicherungs- gewerbe	513	/	/	/	/	/	/	/	/	/	/
Grundstückswesen, Vermietung, Dienstl. für Unternehmen	791	10	10	7	/	/	-	6	/	/	-
Öffentliche Verwaltung u.ä. Öffentliche u. private Dienst- leistungen (ohne öffentl. Verwaltung)	955	34	30	32	10	18	/	30	8	19	/
3 412	504	454	450	126	277	47	442	111	273	58	
Art des Arbeitsvertrages											
Befristet	673	76	67	66	21	38	8	67	19	39	9
Unbefristet	9 890	834	758	737	228	436	73	726	207	431	88
Ohne Angabe	187	/	/	/	/	/	/	/	/	/	/
Art der ausgeübten Tätigkeit											
Vollzeittätigkeit	6 394	673	621	616	190	378	49	607	171	374	61
Teilzeittätigkeit	4 355	240	207	190	60	98	32	190	56	97	36
Allgemeiner Schulabschluß Mit Angabe eines allgemeinen Schulabschlusses zusammen	10 063	851	778	752	238	444	70	742	215	442	85
Haupt-(Volks-)schulabschluß	4 459	398	371	357	124	208	25	343	109	201	33
Abschluß d. allgemeinbildenden polytechnischen Oberschule in der ehemaligen DDR	226	26	23	24	/	16	/	23	/	16	/
Realschul- oder gleich- wertiger Abschluß	3 176	285	260	251	75	152	25	252	70	153	29
Fachhoch-/Hochschulreife	2 203	142	124	120	34	69	17	124	32	72	20
Beruflicher Abschluß Mit Angabe eines berufsbil- denden bzw. Hochschulab- schlusses zusammen	8 287	692	631	615	188	368	58	606	168	367	71
Lehr-/Anlernausbildung 2)	6 608	594	546	528	165	316	47	517	147	314	56
Fachschulabschluß 3)	470	55	49	48	14	31	/	50	12	31	6
Fachhochschulabschluß 4)	404	17	14	15	/	8	/	15	/	7	/
Universitätsabschluß 5)	805	26	22	23	6	13	/	24	5	14	/
Ausländische Erwerbstätige	989	127	119	116	38	70	7	114	38	68	8

*) Ergebnis der Unterstichprobe.

1) Klassifikation der Wirtschaftszweige, Ausgabe 1993 (WZ 93), Tiefengliederung für den Mikrozensus.

2) Einschl. gleichwertiger Berufsfachschulabschluß sowie berufliches Praktikum.

3) Einschl. einer Meister-/Technikerausbildung und Fachschulabschluß in der ehemaligen DDR.

4) Einschl. Ingenieurschul- und Verwaltungsfachhochschulabschluß.

5) Einschl. Lehrerausbildung.

StBA, FS. I, R 4.1.2. 1997

Arbeitsbedingungen

Schichtarbeit und anderen ausgewählten Merkmalen *)

1 000

Zusammen												Gegenstand der Nachweisung
Nachtschicht				Tageschicht				Sonstige Schicht				
zusammen	ständig	regel- mäßig	ge- legent- lich	zusammen	ständig	regel- mäßig	ge- legent- lich	zusammen	ständig	regel- mäßig	ge- legent- lich	
l i c h												
364	103	181	100	417	122	223	72	129	39	59	32	Erwerbstätige zusammen
/	/	/	/	/	/	/	/	/	/	/	/	Stellung im Beruf
/	/	/	/	/	/	/	/	/	/	/	/	Selbständige ohne Beschäftigte
16	-	-	-	13	/	7	/	5	-	-	-	Selbständige mit Beschäftigten
281	70	135	76	286	81	155	50	93	27	43	22	Mithelfende Familienangehörige
69	27	29	13	86	29	44	13	19	6	8	5	Beamtinnen
7	/	/	/	13	/	8	/	5	/	/	/	Angestellte
7	/	/	/	11	/	8	/	/	/	/	/	Arbeiterinnen
												Kaufm./techn. Auszubildende
												Gewerblich Auszubildende
366	100	173	93	385	114	205	66	117	35	54	28	Abhängig Erwerbstätige ohne Auszubildende zusammen
/	/	/	-	6	/	/	/	/	/	/	/	Alter von ... bis unter ... Jahren
46	10	23	13	44	10	26	8	15	/	7	/	15 - 20
71	19	33	19	72	24	35	14	22	8	7	7	20 - 25
64	21	29	14	63	18	33	11	20	6	8	5	25 - 30
57	15	26	16	55	15	29	10	20	5	10	5	30 - 35
43	11	19	13	47	13	25	9	12	/	7	/	35 - 40
36	10	17	8	41	12	23	6	11	/	7	/	40 - 45
26	7	13	6	30	9	16	/	6	/	/	/	45 - 50
17	6	9	/	22	8	13	/	8	/	/	/	50 - 55
/	/	/	/	/	/	/	/	/	/	/	/	55 - 60
/	-	/	-	/	/	-	/	-	/	-	-	60 - 65
/	/	/	/	/	/	/	/	/	/	/	/	65 und mehr
144	32	72	40	150	42	82	26	50	15	24	11	Familienstand
187	58	86	44	189	57	100	32	56	16	25	15	Ledig
6	/	/	/	10	/	/	/	/	/	/	/	Verheiratet
29	8	13	8	36	11	19	6	9	/	/	/	Verwitwet
												Geschieden
-	-	-	-	/	/	-	-	-	-	-	-	Wirtschaftsunterbereich 1)
39	16	18	/	36	13	20	/	7	/	/	/	Land- und Forstwirtschaft;
/	/	/	/	/	/	/	/	/	/	/	/	Fischerei
/	-	-	-	/	/	/	/	/	/	/	/	Bergbau und Verarbeitendes
23	5	11	7	62	18	30	14	17	6	7	/	Gewerbe
25	8	8	9	26	7	12	7	10	/	/	/	Energie- und Wasserversorgung
/	/	/	-	/	/	/	/	/	/	/	-	Baugewerbe
/	/	/	-	/	/	/	/	/	/	/	-	Handel und Gastgewerbe
20	/	11	/	20	8	9	/	8	/	/	/	Verkehr und Nachrichten- übermittlung
254	65	123	67	234	65	131	38	74	19	37	18	Kredit- und Versicherungs- gewerbe
33	10	13	10	33	9	18	7	10	/	/	/	Grundstückswesen, Vermietung, Dienstl. für Unternehmen
332	89	160	83	349	104	187	59	107	32	49	26	öffentliche Verwaltung u.ä. öffentliche u. private Dienst- leistungen (ohne öffentl. Verwaltung)
/	/	/	/	/	/	/	-	/	/	/	-	Art des Arbeitsvertrages
276	69	137	71	285	84	157	44	85	24	40	21	Befristet
90	31	36	23	100	30	48	22	32	11	14	7	Unbefristet
												Ohne Angabe
346	96	164	87	355	103	193	59	112	34	53	25	Art der ausgeübten Tätigkeit
117	37	55	25	141	43	77	21	39	12	18	9	Vollzeittätigkeit
13	/	7	/	12	/	8	/	/	/	/	/	Teilzeittätigkeit
139	35	69	36	130	37	75	19	46	12	25	9	Allgemeiner Schulabschluß
78	22	34	22	71	20	34	17	23	9	9	5	Mit Angabe eines allgemeinen Schulabschlusses zusammen
												Haupt-(Volks-)schulabschluß
302	79	147	76	297	83	167	48	96	28	47	21	Abschluß d. allgemeinbildenden polytechnischen Oberschule in der ehemaligen DDR
249	67	122	60	250	69	144	37	80	23	41	16	Realschul- oder gleich- wertiger Abschluß
29	7	13	9	23	6	12	/	8	/	/	/	Fachhoch-/Hochschulreife
10	/	/	/	10	/	/	/	/	/	/	/	Beruflicher Abschluß
15	/	8	/	14	/	7	/	/	/	/	/	Mit Angabe eines berufsbil- denden bzw. Hochschulab- schlusses zusammen
39	10	21	8	50	14	29	7	14	/	6	/	Lehr-/Anlernausbildung 2)
												Fachschulabschluß 3)
												Fachhochschulabschluß 4)
												Universitätsabschluß 5)
												Ausländische Erwerbstätige

Gegenstand der Nachweisung	Erwerbs- ins- gesamt	Darunter		Und							
		regelmä- sige oder gelegent- liche Schicht- arbeit zusammen	mit regel- mäßiger Schicht- arbeit zusammen	Frühschicht				Spätschicht			
				zusammen	ständig	regel- mäßig	ge- legent- lich	zusammen	ständig	regel- mäßig	ge- legent- lich
I n s											
Erwerbstätige insgesamt	29 200	3 177	2 867	2 839	941	1 608	290	2 781	859	1 588	334
Stellung im Beruf											
Selbständige ohne Beschäftigte	1 486	13	11	12	6	/	/	11	5	/	/
Selbständige mit Beschäftigten	1 538	19	16	14	5	6	/	14	/	5	/
Mithelfende Familienangehörige	336	/	/	/	/	/	/	/	/	/	/
Beamte/Beamtinnen	2 204	242	201	213	60	114	39	210	56	112	41
Angestellte	13 360	1 039	915	919	253	548	118	909	229	547	133
Arbeiter/-innen	9 195	1 793	1 664	1 615	602	895	118	1 573	550	881	142
Kaufm./techn. Auszubildende	553	34	30	32	8	20	/	32	9	20	/
Gewerblich Auszubildende	527	35	29	33	6	21	5	31	5	20	6
Abhängig Erwerbstätige ohne Auszubildende zusammen	24 760	3 074	2 780	2 747	915	1 558	274	2 692	836	1 540	316
Alter von ... bis unter ... Jahren											
15 - 20	269	26	22	21	/	12	/	23	6	12	/
20 - 25	1 850	256	223	230	71	129	30	222	63	128	31
25 - 30	3 390	462	417	419	130	245	44	412	119	240	54
30 - 35	3 908	549	501	484	166	273	44	474	150	271	52
35 - 40	3 499	493	445	443	146	252	46	439	137	251	52
40 - 45	3 238	402	362	355	119	200	35	353	110	200	42
45 - 50	3 044	365	330	327	120	175	32	320	107	175	37
50 - 55	2 415	261	239	236	76	139	21	224	68	134	23
55 - 60	2 420	219	204	195	68	113	15	189	62	109	18
60 - 65	591	38	35	34	13	18	/	33	12	18	/
65 und mehr	136	/	/	/	/	/	/	/	/	/	/
Familienstand											
Ledig	7 153	887	776	788	244	443	101	786	225	444	118
Verheiratet	15 635	1 943	1 782	1 743	601	990	152	1 697	548	975	174
Verwitwet	409	38	34	33	12	17	/	33	11	17	/
Geschieden	1 563	206	188	183	58	107	17	177	52	105	20
Wirtschaftsunterbereich 1) Land- und Forstwirtschaft; Fischerei	300	/	/	/	/	/	/	/	/	/	/
Bergbau und Verarbeitendes Gewerbe	7 005	1 425	1 336	1 316	506	728	81	1 271	460	713	98
Energie- und Wasserversorgung	237	28	25	27	8	17	/	27	8	17	/
Baugewerbe	1 746	30	24	26	8	13	5	24	6	11	6
Handel und Gastgewerbe	4 057	265	236	221	69	125	27	230	67	129	35
Verkehr und Nachrichten- Übermittlung	1 398	297	256	255	72	142	41	251	68	142	41
Kredit- und Versicherungs- gewerbe	986	8	8	7	/	/	/	7	/	/	/
Grundstückswesen, Vermietung, Dienstl. für Unternehmen	1 489	75	67	58	20	31	7	58	19	30	9
Öffentliche Verwaltung u.ä. Öffentliche u. private Dienst- leistungen (ohne öffentl. Verwaltung)	2 524	240	203	210	59	117	34	205	53	116	35
Art des Arbeitsvertrages											
Befristet	1 712	211	177	184	57	97	30	183	54	96	33
Unbefristet	22 775	2 854	2 595	2 554	853	1 457	243	2 502	778	1 441	283
Ohne Angabe	273	9	9	8	/	/	/	7	/	/	/
Art der ausgeübten Tätigkeit											
Vollzeittätigkeit	19 829	2 795	2 545	2 530	850	1 449	230	2 471	772	1 431	268
Teilzeittätigkeit	4 931	279	234	217	65	108	44	221	63	109	49
Allgemeiner Schulabschluss Mit Angabe eines allgemeinen Schulabschlusses zusammen	23 175	2 854	2 591	2 551	861	1 446	244	2 497	783	1 430	284
Haupt-(Volks-)schulabschluss	11 336	1 735	1 598	1 562	568	872	123	1 505	509	850	145
Abschluß d. allgemeinbildenden polytechnischen Oberschule in der ehemaligen DDR	436	72	64	63	15	40	8	63	15	40	8
Realschul- oder gleich- wertiger Abschluß	5 951	688	621	618	190	362	65	613	177	364	73
Fachhoch-/Hochschulreife	5 452	360	308	309	88	172	48	315	82	176	57
Beruflicher Abschluß Mit Angabe eines berufsbil- denden bzw. Hochschulab- schlusses zusammen	19 825	2 357	2 138	2 113	704	1 206	203	2 069	641	1 191	237
Lehr-/Anlernausbildung 2)	14 565	2 032	1 860	1 828	620	1 046	162	1 782	566	1 030	186
Fachschulabschluss 3)	1 766	203	179	182	56	104	21	179	48	106	25
Fachhochschulabschluss 4)	1 415	57	49	49	15	26	9	50	15	25	10
Universitätsabschluss 5)	2 079	65	50	55	13	30	12	58	12	30	16
Ausländische Erwerbstätige	2 813	532	500	478	175	272	30	467	162	270	35

*) Ergebnis der Unterstichprobe.

1) Klassifikation der Wirtschaftszweige, Ausgabe 1993 (WZ 93), Tiefengliederung für den Mikrozensus.

2) Einschl. gleichwertiger Berufsfachschulabschluss sowie berufliches Praktikum.

3) Einschl. einer Meister-/Technikerausbildung und Fachschulabschluss in der ehemaligen DDR.

4) Einschl. Ingenieurschul- und Verwaltungsfachhochschulabschluss.

5) Einschl. Lehrerausbildung.

StBA. FS.1. R.4.1.2. 1997

Arbeitsbedingungen

Schichtarbeit und anderen ausgewählten Merkmalen *)

1 000

ZWER												Gegenstand der Nachweisung
Nachtschicht				Tagschicht				Sonstige Schicht				
zusammen	ständig	regel- mäßig	ge- legent- lich	zusammen	ständig	regel- mäßig	ge- legent- lich	zusammen	ständig	regel- mäßig	ge- legent- lich	
g e s a m t												
1 607	481	818	308	1 333	396	698	240	453	137	190	125	Erwerbstätige insgesamt
9	/	/	/	13	8	/	/	/	/	/	/	Stellung im Beruf
9	/	/	/	14	7	/	/	7	/	/	/	Selbständige ohne Beschäftigte
188	46	98	43	146	38	74	35	81	23	33	25	Selbständige mit Beschäftigten
532	136	263	133	517	138	281	98	183	52	79	51	Mithelfende Familienangehörige
846	288	441	117	605	198	313	94	165	53	70	42	Beamte/Beamtinnen
10	/	/	/	19	/	11	/	6	/	/	/	Angestellte
12	/	/	5	17	/	11	/	5	/	/	/	Arbeiter/-innen
												Kaufm./techn. Auszubildende
												Gewerblich Auszubildende
1 567	470	803	294	1 269	374	668	227	429	128	182	118	Abhängig Erwerbstätige ohne Auszubildende zusammen
10	/	5	/	14	/	7	/	/	/	/	/	Alter von ... bis unter ... Jahren
131	40	58	34	110	31	52	27	44	14	15	15	15 - 20
242	63	126	54	196	52	102	42	62	18	26	19	20 - 25
290	96	144	50	215	67	111	37	74	24	31	19	25 - 30
267	79	137	51	208	52	118	37	76	18	33	25	30 - 35
202	58	105	39	166	46	94	27	44	13	21	11	35 - 40
182	55	95	32	150	46	77	27	51	15	21	15	40 - 45
124	37	67	20	104	34	55	14	32	10	16	7	45 - 50
99	32	55	12	89	33	46	10	34	13	14	6	50 - 55
19	6	10	/	17	7	7	/	8	/	/	/	55 - 60
/	/	/	-	/	/	/	/	/	-	/	/	60 - 65
/	/	/	-	/	/	/	/	/	-	/	/	65 und mehr
455	125	219	110	396	110	198	88	139	40	54	45	Familienstand
1 010	316	532	162	776	233	422	121	260	79	116	65	Ledig
11	/	6	/	15	6	6	/	/	/	/	/	Verheiratet
91	26	46	19	82	24	42	15	26	8	11	7	Verwitwet
/	/	/	/	/	/	/	/	/	-	/	/	Geschieden
668	230	351	87	424	141	224	59	105	33	45	27	Wirtschaftsunterbereich 1)
23	6	15	/	14	/	8	/	/	/	/	/	Land- und Forstwirtschaft;
15	/	7	/	17	/	8	/	/	/	/	/	Fischerei
70	22	32	16	119	36	58	25	35	11	13	10	Bergbau und Verarbeitendes Gewerbe
187	52	96	38	165	45	85	34	65	21	25	19	Energie- und Wasserversorgung
/	/	/	-	/	/	/	/	/	/	/	-	Baugewerbe
53	23	23	7	36	15	14	6	15	7	5	/	Handel und Gastgewerbe
178	43	95	40	146	37	76	33	81	23	33	25	Verkehr und Nachrichten- Übermittlung
370	90	182	97	342	87	192	63	117	30	56	30	Kredit- und Versicherungs- gewerbe
107	31	46	30	93	25	43	25	39	10	15	14	Grundstückswesen, Vermietung, Dienstl. für Unternehmen
1 456	437	756	264	1 172	347	624	201	388	118	167	104	öffentliche Verwaltung u.ä. öffentliche u. private Dienst- leistungen (ohne öffentl. Verwaltung)
/	/	/	/	/	/	/	/	/	/	/	/	Art des Arbeitsvertrages
1 457	434	760	263	1 150	341	614	194	390	116	166	108	Befristet
110	36	43	31	119	33	54	32	39	13	16	10	Unbefristet
												Ohne Angabe
1 461	443	744	274	1 173	342	625	206	405	123	173	109	Art der ausgeübten Tätigkeit
822	270	423	128	642	201	341	101	205	68	84	53	Vollzeittätigkeit
42	11	21	10	31	7	18	6	10	/	/	/	Teilzeittätigkeit
384	106	201	78	312	82	176	54	119	32	56	31	Allgemeiner Schulabschluß Mit Angabe eines allgemeinen Schulabschlusses zusammen
214	57	99	58	188	52	90	46	71	20	29	21	Haupt-/Volks-/schulabschluß
												Abschluß d. allgemeinbildenden polytechnischen Oberschule in der ehemaligen DDR
												Realschul- oder gleich- wertiger Abschluß
												Fachhoch-/Hochschulreife
1 234	361	641	232	991	280	540	172	352	105	154	94	Beruflicher Abschluß Mit Angabe eines berufsbil- denden bzw. Hochschulab- schlusses zusammen
1 041	313	545	183	824	237	465	132	290	89	128	74	Lehr-/Ablerner Ausbildung 2)
113	29	58	26	91	24	48	19	32	10	13	10	Fachschulabschluß 3)
38	11	17	9	37	10	18	9	12	/	6	/	Fachhochschulabschluß 4)
42	7	19	15	39	8	19	12	17	/	7	7	Universitätsabschluß 5)
246	87	128	31	198	67	103	28	48	15	20	12	Ausländische Erwerbstätige

1 000

Gegenstand der Nachweisung	Erwerbstätige insgesamt	Davon mit Arbeit zu Hause			
		haupt- sächlich 1)	manchmal	nie	ohne Angabe
M ä n n l i c h					
Erwerbstätige zusammen	16 901	721	1 573	14 535	72
Stellung im Beruf					
Selbständige ohne Beschäftigte	991	269	256	460	7
Selbständige mit Beschäftigten	1 219	185	356	672	7
Mithelfende Familienangehörige	76	26	/	45	/
Beamte	1 554	91	252	1 205	6
Angestellte	6 020	93	671	5 234	23
Arbeiter	6 436	52	32	6 325	26
Kaufmännisch/technische Auszubildende	233	/	/	227	/
Gewerblich Auszubildende	371	/	/	365	/
Abhängig Erwerbstätige ohne Auszubildende zusammen	14 011	237	955	12 764	55
Alter von ... bis unter ... Jahren					
15 - 20	139	/	/	135	/
20 - 25	1 000	9	10	978	/
25 - 30	1 833	24	66	1 736	9
30 - 35	2 287	28	144	2 107	8
35 - 40	2 019	24	137	1 851	7
40 - 45	1 763	29	148	1 582	5
45 - 50	1 677	38	142	1 493	/
50 - 55	1 391	28	134	1 224	/
55 - 60	1 426	37	124	1 258	8
60 - 65	410	14	44	349	/
65 und mehr	64	5	7	51	/
Familienstand					
Ledig	4 197	64	203	3 914	16
Verheiratet	9 060	159	702	8 163	35
Verwitwet	86	/	6	77	/
Geschieden	667	11	43	610	/
Wirtschaftsunterbereich 2)					
Land- und Forstwirtschaft; Fischerei	188	11	7	169	/
Bergbau und Verarbeitendes Gewerbe	5 076	41	213	4 806	15
Energie- und Wasserversorgung	195	/	10	182	/
Baugewerbe	1 497	12	43	1 434	7
Handel und Gastgewerbe	1 704	22	105	1 569	8
Verkehr und Nachrichtenübermittlung	1 007	8	30	965	/
Kredit- und Versicherungsgewerbe	473	/	61	406	/
Grundstückswesen, Vermietung, Dienstleistungen für Unternehmen	698	13	95	588	/
Öffentliche Verwaltung u.ä.	1 568	17	83	1 463	6
Öffentliche und private Dienstleistungen (ohne öffentliche Verwaltung)	1 605	106	308	1 184	7
Art des Arbeitsvertrages					
Befristet	1 039	14	70	952	/
Unbefristet	12 885	217	880	11 745	44
Ohne Angabe	86	6	/	68	8
Art der ausgeübten Tätigkeit					
Vollzeittätigkeit	13 434	213	912	12 259	50
Teilzeittätigkeit	576	24	43	505	/
Allgemeiner Schulabschluß					
Mit Angabe eines allgemeinen Schulabschlusses zusammen	13 111	223	913	11 929	46
Haupt-(Volks-)schulabschluß	6 878	60	131	6 663	24
Abschluß der allgemeinbildenden polytechnischen Oberschule in der ehemaligen DDR	210	/	6	202	/
Realschul- oder gleichwertiger Abschluß	2 775	31	165	2 571	8
Fachhoch-/Hochschulreife	3 249	130	611	2 494	13
Beruflicher Abschluß					
Mit Angabe eines berufsbildenden bzw. Hochschulabschlusses zusammen	11 539	208	881	10 409	41
Lehr-/Anlernausbildung (einschl. gleichwertiger Berufsfachschulabschluß sowie berufliches Praktikum)	7 957	72	242	7 613	30
Fachschulabschluß (einschl. einer Meister-/Technikerausbildung und Fachschulabschluß in der ehemaligen DDR)	1 296	21	94	1 177	/
Fachhochschulabschluß (einschl. Ingenieurschul- und Verwaltungsfachhochschulabschluß)	1 011	17	156	836	/
Universitätsabschluß (einschl. Lehrerausbildung)	1 275	98	389	783	/
Ausländische Erwerbstätige	1 824	36	82	1 702	5

*) Ergebnis der Unterstichprobe.

1) Mindestens die Hälfte der Arbeitszeit zu Hause gearbeitet.

2) Klassifikation der Wirtschaftszweige, Ausgabe 1993 (WZ 93), Tiefengliederung für den Mikrozensus.

1 000

Gegenstand der Nachweisung	Erwerbstätige insgesamt	Davon mit Arbeit zu Hause			
		haupt- sächlich 1)	manchmal	nie	ohne Angabe
W e i b l i c h					
Erwerbstätige zusammen	12 299	664	739	10 821	74
Stellung im Beruf					
Selbständige ohne Beschäftigte	495	160	98	231	6
Selbständige mit Beschäftigten	318	55	71	191	/
Mithelfende Familienangehörige	260	108	22	128	/
Beamtinnen	650	72	188	387	/
Angestellte	7 340	197	337	6 787	39
Arbeiterinnen	2 759	70	18	2 652	20
Kaufmännisch/technische Auszubildende	320	/	/	312	/
Gewerblich Auszubildende	156	/	/	152	/
Abhängig Erwerbstätige ohne Auszubildende zusammen	10 749	339	543	9 806	61
Alter von ... bis unter ... Jahren					
15 - 20	130	/	/	126	/
20 - 25	849	8	13	822	6
25 - 30	1 556	26	61	1 457	12
30 - 35	1 621	39	75	1 496	11
35 - 40	1 480	49	81	1 342	7
40 - 45	1 475	48	90	1 330	7
45 - 50	1 367	55	94	1 214	/
50 - 55	1 024	46	59	915	/
55 - 60	994	46	54	888	6
60 - 65	181	12	12	155	/
65 und mehr	73	7	/	63	/
Familienstand					
Ledig	2 956	56	153	2 732	15
Verheiratet	6 574	257	338	5 940	40
Verwitwet	322	9	8	303	/
Geschieden	897	17	44	832	/
Wirtschaftsunterbereich 2)					
Land- und Forstwirtschaft; Fischerei	113	23	7	82	/
Bergbau und Verarbeitendes Gewerbe	1 929	53	45	1 819	11
Energie- und Wasserversorgung	42	-	/	40	/
Baugewerbe	249	28	18	202	/
Handel und Gastgewerbe	2 353	51	47	2 240	15
Verkehr und Nachrichtenübermittlung	391	8	10	372	/
Kredit- und Versicherungsgewerbe	513	8	20	484	/
Grundstückswesen, Vermietung, Dienstleistungen für Unternehmen	791	31	47	708	/
öffentliche Verwaltung u.ä.	955	14	30	909	/
öffentliche und private Dienstleistungen (ohne öffentliche Verwaltung)	3 412	122	318	2 950	22
Art des Arbeitsvertrages					
Befristet	673	18	52	600	/
Unbefristet	9 890	283	473	9 089	44
Ohne Angabe	187	37	17	118	15
Art der ausgeübten Tätigkeit					
Vollzeittätigkeit	6 394	171	347	5 836	39
Teilzeittätigkeit	4 355	167	196	3 970	22
Allgemeiner Schulabschluß					
Mit Angabe eines allgemeinen Schulabschlusses zusammen	10 063	320	523	9 167	54
Haupt-(Volks-)schulabschluß	4 459	125	63	4 246	25
Abschluß der allgemeinbildenden polytechnischen Oberschule in der ehemaligen DDR	226	/	7	213	/
Realschul- oder gleichwertiger Abschluß	3 176	76	96	2 986	17
Fachhoch-/Hochschulreife	2 203	114	357	1 722	11
Beruflicher Abschluß					
Mit Angabe eines berufsbildenden bzw. Hochschul- abschlusses zusammen	8 287	273	485	7 485	43
Lehr-/Anlernausbildung (einschl. gleichwertiger Berufs- fachschulabschluß sowie berufliches Praktikum)	6 608	162	153	6 256	37
Fachschulabschluß (einschl. einer Meister-/Technikeraus- bildung und Fachschulabschluß in der ehemaligen DDR)	470	12	27	429	/
Fachhochschulabschluß (einschl. Ingenieurschul- und Verwaltungsfachhochschulabschluß)	404	13	49	340	/
Universitätsabschluß (einschl. Lehrerausbildung)	805	86	256	460	/
Ausländische Erwerbstätige	989	35	31	917	6

*) Ergebnis der Unterstichprobe.

1) Mindestens die Hälfte der Arbeitszeit zu Hause gearbeitet.

2) Klassifikation der Wirtschaftszweige, Ausgabe 1993 (WZ 93), Tiefengliederung für den Mikrozensus.

1 000

Gegenstand der Nachweisung	Erwerbstätige insgesamt	Davon mit Arbeit zu Hause			
		haupt- sächlich 1)	manchmal	nie	ohne Angabe
I n s g e s a m t					
Erwerbstätige zusammen	29 200	1 385	2 312	25 356	147
Stellung im Beruf					
Selbständige ohne Beschäftigte	1 486	428	354	692	12
Selbständige mit Beschäftigten	1 538	240	427	863	8
Mithelfende Familienangehörige	336	134	25	174	/
Beamte/Beamtinnen	2 204	163	440	1 592	9
Angestellte	13 360	290	1 008	12 001	61
Arbeiter/-innen	9 195	122	50	8 978	46
Kaufmännisch/technische Auszubildende	553	/	5	539	/
Gewerblich Auszubildende	527	/	/	517	/
Abhängig Erwerbstätige ohne Auszubildende zusammen	24 760	576	1 498	22 571	116
Alter von ... bis unter ... Jahren					
15 - 20	269	/	/	261	/
20 - 25	1 850	17	24	1 799	9
25 - 30	3 390	50	127	3 193	20
30 - 35	3 908	67	219	3 603	19
35 - 40	3 499	73	218	3 193	15
40 - 45	3 238	76	238	2 912	12
45 - 50	3 044	93	236	2 707	9
50 - 55	2 415	74	193	2 139	9
55 - 60	2 420	83	178	2 146	14
60 - 65	591	26	56	504	/
65 und mehr	136	12	8	114	/
Familienstand					
Ledig	7 153	120	356	6 646	32
Verheiratet	15 635	416	1 040	14 103	75
Verwitwet	409	12	14	380	/
Geschieden	1 563	28	87	1 442	6
Wirtschaftsunterbereich 2)					
Land- und Forstwirtschaft; Fischerei	300	34	14	251	/
Bergbau und Verarbeitendes Gewerbe	7 005	94	259	6 625	27
Energie- und Wasserversorgung	237	/	11	222	/
Baugewerbe	1 746	40	61	1 636	8
Handel und Gastgewerbe	4 057	74	152	3 808	23
Verkehr und Nachrichtenübermittlung	1 398	16	40	1 337	6
Kredit- und Versicherungsgewerbe	986	12	81	890	/
Grundstückswesen, Vermietung, Dienstleistungen für Unternehmen	1 489	44	142	1 296	7
Öffentliche Verwaltung u.ä.	2 524	31	112	2 372	8
Öffentliche und private Dienstleistungen (ohne öffentliche Verwaltung)	5 018	229	626	4 134	29
Art des Arbeitsvertrages					
Befristet	1 712	32	122	1 551	6
Unbefristet	22 775	500	1 354	20 834	88
Ohne Angabe	273	43	22	185	22
Art der ausgeübten Tätigkeit					
Vollzeittätigkeit	19 829	385	1 259	18 095	89
Teilzeittätigkeit	4 931	191	239	4 475	26
Allgemeiner Schulabschluß					
Mit Angabe eines allgemeinen Schulabschlusses zusammen	23 175	543	1 436	21 096	100
Haupt-(Volks-)schulabschluß	11 336	185	194	10 908	49
Abschluß der allgemeinbildenden polytechnischen Oberschule in der ehemaligen DDR	436	6	13	414	/
Realschul- oder gleichwertiger Abschluß	5 951	107	261	5 557	26
Fachhoch-/Hochschulreife	5 452	245	968	4 216	23
Beruflicher Abschluß					
Mit Angabe eines berufsbildenden bzw. Hochschulabschlusses zusammen	19 825	481	1 366	17 894	84
Lehr-/Anlernausbildung (einschl. gleichwertiger Berufsfachschulabschluß sowie berufliches Praktikum)	14 565	234	395	13 869	67
Fachschulabschluß (einschl. einer Meister-/Technikerausbildung und Fachschulabschluß in der ehemaligen DDR)	1 766	33	121	1 606	6
Fachhochschulabschluß (einschl. Ingenieurschul- und Verwaltungsfachhochschulabschluß)	1 415	30	205	1 176	/
Universitätsabschluß (einschl. Lehrerausbildung)	2 079	184	645	1 243	7
Ausländische Erwerbstätige	2 813	71	113	2 619	11

*) Ergebnis der Unterstichprobe.

1) Mindestens die Hälfte der Arbeitszeit zu Hause gearbeitet.

2) Klassifikation der Wirtschaftszweige, Ausgabe 1993 (WZ 93), Tiefengliederung für den Mikrozensus.

17 Erwerbstätige im April 1997 nach Anzahl der tätigen Personen in der Arbeitsstätte und ausgewählten Merkmalen *)

1 000

Gegenstand der Nachweisung	Erwerbs- tätige insgesamt	Anzahl der tätigen Personen in der Arbeitsstätte									
		1	2	3	4	5	6 - 10	11 - 19	20 - 49	50 und mehr	Ohne Angabe
M ä n n l i c h											
Erwerbstätige zusammen	16 901	742	537	428	370	346	1 118	1 603	1 921	9 157	678
Stellung im Beruf											
Selbständige ohne Beschäftigte	991	678	130	30	12	5	13	-	-	-	123
Selbständige mit Beschäftigten	1 219	21	237	185	141	102	243	150	74	40	26
Mithelfende Familienangehörige	76	/	14	24	13	/	6	/	/	/	/
Beamte	1 554	/	/	/	5	/	25	58	158	990	302
Angestellte	6 020	23	68	76	86	99	335	563	720	3 956	93
Arbeiter	6 436	12	80	95	96	114	433	729	871	3 898	108
Kaufm./techn. Auszubildende	233	/	/	/	/	/	17	28	34	132	10
Gewerblich Auszubildende	371	/	/	10	12	15	46	70	62	138	13
Abhängig Erwerbstätige ohne Auszubildende zusammen	14 011	39	150	176	187	217	793	1 351	1 750	8 845	503
Alter von ... bis unter ... Jahren											
15 - 20	139	/	/	/	/	/	14	21	17	48	26
20 - 25	1 000	/	13	13	19	21	79	119	129	454	152
25 - 30	1 833	/	21	37	36	47	133	225	242	1 005	85
30 - 35	2 287	5	26	30	41	36	143	240	280	1 424	63
35 - 40	2 019	/	23	28	25	30	112	185	252	1 313	46
40 - 45	1 763	7	17	19	17	23	85	157	217	1 183	38
45 - 50	1 677	/	13	14	14	18	71	136	206	1 165	35
50 - 55	1 391	/	13	11	12	15	59	99	160	994	24
55 - 60	1 426	/	12	12	12	17	70	118	187	970	23
60 - 65	410	/	9	5	/	/	18	36	52	271	7
65 und mehr	64	/	/	/	/	/	9	13	8	18	/
Familienstand											
Ledig	4 197	10	56	69	75	83	304	477	543	2 307	273
Verheiratet	9 060	27	85	97	103	123	442	799	1 107	6 066	212
Verwitwet	86	/	/	/	/	/	/	9	11	53	/
Geschieden	667	/	7	9	9	10	43	65	90	420	13
Wirtschaftsunterbereich 1) Land- und Forstwirtschaft; Fischerei	188	/	11	18	9	7	23	40	31	42	/
Bergbau und Verarbeitendes Gewerbe	5 076	6	26	26	33	51	181	326	494	3 872	60
Energie- und Wasserversorgung	195	/	/	/	/	/	/	/	15	167	/
Baugewerbe	1 497	/	21	34	37	43	187	279	296	568	30
Handel und Gastgewerbe	1 704	7	39	49	52	54	185	284	297	704	32
Verkehr und Nachrichten- übermittlung	1 007	/	12	9	9	14	43	88	123	694	14
Kredit- und Versicherungs- gewerbe	473	/	/	/	/	/	13	29	42	370	6
Grundstückswesen, Vermietung, Dienstl. für Unternehmen	698	/	16	13	16	16	61	97	104	355	15
Öffentliche Verwaltung u.ä. Öffentliche u. private Dienst- leistungen (ohne öffentl. Verwaltung)	1 568	/	/	6	6	7	24	49	103	1 061	304
	1 605	9	18	17	20	21	72	155	244	1 012	36
Art des Arbeitsvertrages											
Befristet	1 039	/	8	11	16	15	52	89	117	515	216
Unbefristet	12 865	36	135	160	169	199	734	1 257	1 630	8 310	257
Ohne Angabe	86	/	6	6	/	/	7	5	/	21	30
Art der ausgeübten Tätigkeit											
Vollzeittätigkeit	13 434	32	129	153	160	193	730	1 264	1 683	8 614	477
Teilzeittätigkeit	576	7	21	23	27	24	63	87	67	231	26
Allgemeiner Schulabschluß Mit Angabe eines allgemeinen Schulabschlusses zusammen	13 111	37	137	165	171	204	743	1 262	1 651	8 290	452
Haupt-(Volks-)schulabschluß	6 878	16	83	96	99	123	435	738	919	4 183	185
Abschluß d. allgemeinbildenden polytechnischen Oberschule in der ehemaligen DDR	210	/	/	/	/	/	14	21	28	128	9
Realschul- oder gleich- wertiger Abschluß	2 775	8	30	34	34	38	153	244	313	1 790	131
Fachhoch-/Hochschulreife	3 249	13	23	32	34	40	142	259	391	2 188	127
Beruflicher Abschluß Mit Angabe eines berufsbil- denden bzw. Hochschulab- schlusses zusammen	11 539	34	113	138	142	167	661	1 106	1 453	7 374	351
Lehr-/Anerkennung 2)	7 957	20	86	104	109	129	500	830	1 032	4 886	261
Fachschulabschluß 3)	1 296	5	16	17	16	16	76	120	149	848	34
Fachhochschulabschluß 4)	1 011	/	5	8	6	8	34	60	100	766	21
Universitätsabschluß 5)	1 275	7	6	9	11	14	51	96	172	874	35
Ausländische Erwerbstätige	1 824	72	69	47	50	39	127	182	211	969	56

*) Ergebnis der Unterstichprobe.

1) Klassifikation der Wirtschaftszweige, Ausgabe 1993 (WZ 93), Tiefengliederung für den Mikrozensus.

2) Einschl. gleichwertiger Berufsfachschulabschluß sowie berufliches Praktikum.

3) Einschl. einer Meister-/Technikerausbildung und Fachschulabschluß in der ehemaligen DDR.

4) Einschl. Ingenieurschul- und Verwaltungsfachhochschulabschluß.

5) Einschl. Lehrerausbildung.

*) Erwerbstätige im April 1997 nach Anzahl der tätigen Personen in der Arbeitsstätte und ausgewählten Merkmalen *)

1 000

Gegenstand der Nachweisung	Erwerbs- tätige insgesamt	Anzahl der tätigen Personen in der Arbeitsstätte									
		1	2	3	4	5	6 - 10	11 - 19	20 - 49	50 und mehr	Ohne Angabe
Weiblich											
Erwerbstätige zusammen	12 299	506	480	449	441	427	1 252	1 387	1 439	5 565	351
Stellung im Beruf											
Selbständige ohne Beschäftigte	495	358	38	7	5	/	9	-	-	-	74
Selbständige mit Beschäftigten	318	12	83	61	37	27	47	23	9	7	11
Mithelfende Familienangehörige	260	11	93	53	31	12	28	11	6	/	11
Beamtinnen	850	-	/	/	/	/	22	69	138	399	16
Angestellte	7 340	56	188	228	258	276	837	895	892	3 558	151
Arbeiterinnen	2 759	69	74	86	82	79	239	313	335	1 411	72
Kaufm./techn. Auszubildende	320	/	/	8	15	16	48	45	38	139	10
Gewerblich Auszubildende	166	/	/	6	10	10	23	30	20	47	7
Abhängig Erwerbstätige ohne Auszubildende zusammen	10 749	125	263	315	342	357	1 098	1 277	1 365	5 368	239
Alter von ... bis unter ... Jahren											
15 - 20	130	/	/	/	6	7	14	22	14	57	/
20 - 25	849	/	15	27	37	34	115	117	94	384	22
25 - 30	1 556	9	24	40	49	56	156	191	195	796	40
30 - 35	1 621	12	32	44	47	63	169	179	192	840	43
35 - 40	1 480	18	42	41	47	49	160	180	183	727	33
40 - 45	1 475	15	37	43	41	39	149	172	198	754	25
45 - 50	1 367	19	35	43	40	41	127	148	198	690	25
50 - 55	1 024	15	31	29	33	29	94	116	140	522	16
55 - 60	994	20	30	29	32	28	86	119	123	508	19
60 - 65	181	6	12	11	6	8	18	22	22	70	6
65 und mehr	73	/	/	5	/	/	9	12	7	19	5
Familienstand											
Ledig	2 956	16	40	71	86	91	290	343	366	1 594	61
Verheiratet	6 574	87	200	214	226	235	702	786	831	3 144	150
Verwitwet	322	10	8	11	8	9	30	41	41	157	7
Geschieden	897	12	15	20	23	23	75	107	128	473	22
Wirtschaftsunterbereich 1) Land- und Forstwirtschaft; Fischerei	113	/	21	13	7	8	16	18	11	13	/
Bergbau und Verarbeitendes Gewerbe	1 929	5	17	32	29	32	110	174	227	1 266	36
Energie- und Wasserversorgung	42	/	/	-	-	/	/	/	/	37	/
Baugewerbe	249	/	12	9	12	11	38	46	42	74	/
Handel und Gastgewerbe	2 353	14	83	116	115	124	356	399	346	747	54
Verkehr und Nachrichten- übermittlung	391	/	7	8	7	/	22	33	34	266	6
Kredit- und Versicherungs- gewerbe	513	/	14	8	8	8	20	27	47	368	10
Grundstückswesen, Vermietung, Dienstl. für Unternehmen	791	10	33	29	29	36	114	140	111	264	24
Öffentliche Verwaltung u.ä. Öffentliche u. private Dienst- leistungen (ohne öffentl. Verwaltung)	955	/	/	8	7	/	27	42	78	764	16
Art des Arbeitsvertrages											
Befristet	873	/	12	12	16	16	65	71	84	379	13
Unbefristet	9 890	112	224	281	311	333	1 006	1 191	1 273	4 974	185
Ohne Angabe	187	8	27	22	14	8	27	14	9	15	41
Art der ausgeübten Tätigkeit											
Vollzeittätigkeit	6 394	32	111	141	164	171	542	672	809	3 613	140
Teilzeittätigkeit	4 355	93	151	174	178	187	556	605	557	1 755	99
Allgemeiner Schulabschluss Mit Angabe eines allgemeinen Schulabschlusses zusammen	10 063	115	247	295	325	341	1 049	1 200	1 294	5 006	202
Haupt-(Volks-)schulabschluss	4 459	80	136	166	168	158	477	545	552	2 087	90
Abschluß d. allgemeinbildenden polytechnischen Oberschule in der ehemaligen DDR	226	/	6	8	5	9	25	32	25	106	6
Realschul- oder gleich- wertiger Abschluß	3 176	22	74	84	105	125	371	364	361	1 610	59
Fachhoch-/Hochschulreife	2 203	11	30	37	47	48	176	259	346	1 203	48
Beruflicher Abschluß Mit Angabe eines berufsbil- denden bzw. Hochschulab- schlusses zusammen	8 287	77	196	237	267	292	890	1 013	1 066	4 094	154
Lehr-/Anlernausbildung 2)	6 608	70	168	213	234	257	751	821	795	3 177	122
Fachschulabschluß 3)	470	/	13	11	15	16	56	52	45	247	10
Fachhochschulabschluß 4)	404	/	7	6	6	6	31	37	53	252	5
Universitätsabschluß 5)	805	/	8	8	11	13	52	103	173	418	17
Ausländische Erwerbstätige	989	37	39	34	38	36	90	114	105	464	33

*) Ergebnis der Unterstichprobe.

1) Klassifikation der Wirtschaftszweige, Ausgabe 1993 (WZ 93), Tiefengliederung für den Mikrozensus.

2) Einschl. gleichwertiger Berufsfachschulabschluss sowie berufliches Praktikum.

3) Einschl. einer Meister-/Technikerausbildung und Fachschulabschluss in der ehemaligen DDR.

4) Einschl. Ingenieurschul- und Verwaltungsfachhochschulabschluss.

5) Einschl. Lehrerausbildung.

1 000

Gegenstand der Nachweisung	Erwerbs-tätige insgesamt	Anzahl der tätigen Personen in der Arbeitsstätte									
		1	2	3	4	5	6 - 10	11 - 19	20 - 49	50 und mehr	Ohne Angabe
I n s g e s a m t											
Erwerbstätige zusammen	29 200	1 248	1 017	877	812	773	2 371	2 990	3 360	14 723	1 029
Stellung im Beruf											
Selbständige ohne Beschäftigte	1 486	1 036	168	38	17	10	22	-	-	-	196
Selbständige mit Beschäftigten	1 538	39	320	246	178	129	290	173	83	48	37
Mithelfende Familienangehörige	336	14	107	76	44	16	34	15	8	6	15
Beamte/Beamtinnen	2 204	/	/	5	7	7	47	127	296	1 390	317
Angestellte	13 360	79	256	305	345	374	1 172	1 458	1 613	7 514	244
Arbeiter/-innen	9 195	81	153	181	178	193	672	1 042	1 206	5 309	180
Kaufm./techn. Auszubildende	553	/	/	11	20	19	65	73	71	271	19
Gewerblich Auszubildende	527	/	6	16	23	25	69	101	82	186	20
Abhängig Erwerbstätige ohne Auszubildende zusammen	24 760	164	413	491	530	574	1 891	2 628	3 115	14 213	742
Alter von ... bis unter ... Jahren											
15 - 20	269	/	/	5	10	11	27	43	31	106	30
20 - 25	1 850	/	28	40	56	55	194	236	223	838	174
25 - 30	3 390	12	45	77	85	102	289	416	437	1 801	125
30 - 35	3 908	18	58	74	87	99	313	419	472	2 264	105
35 - 40	3 499	23	65	70	73	79	272	365	434	2 040	79
40 - 45	3 238	23	54	62	58	62	234	330	415	1 937	63
45 - 50	3 044	24	49	57	54	59	198	294	404	1 855	60
50 - 55	2 415	19	43	40	45	44	153	215	300	1 516	40
55 - 60	2 420	25	42	42	44	46	166	237	310	1 477	42
60 - 65	591	9	20	17	11	11	36	58	74	341	13
65 und mehr	136	7	5	8	8	6	18	24	15	37	8
Familienstand											
Ledig	7 153	26	96	140	161	173	594	820	908	3 901	334
Verheiratet	15 635	114	284	311	328	358	1 144	1 586	1 937	9 209	362
Verwitwet	409	12	10	11	9	10	34	50	52	210	11
Geschieden	1 563	13	22	29	32	33	118	172	218	893	35
Wirtschaftsunterbereich 1)											
Land- und Forstwirtschaft; Fischerei	300	6	32	31	16	15	38	58	42	55	6
Bergbau und Verarbeitendes Gewerbe	7 005	11	43	58	62	84	292	501	721	5 137	95
Energie- und Wasserversorgung	237	/	/	/	/	/	/	/	17	204	/
Baugewerbe	1 746	/	34	44	49	54	225	325	338	643	33
Handel und Gastgewerbe	4 057	21	122	165	167	178	541	682	644	1 450	86
Verkehr und Nachrichtenübermittlung	1 398	/	19	17	16	18	65	121	157	960	21
Kredit- und Versicherungs-gewerbe	986	/	17	10	13	12	33	56	89	738	16
Grundstückswesen, Vermietung, Dienstl. für Unternehmen	1 489	15	49	42	45	52	174	237	216	620	39
Öffentliche Verwaltung u.ä.	2 524	8	9	14	13	12	51	91	181	1 825	320
Öffentliche u. private Dienstleistungen (ohne öffentl. Verwaltung)	5 018	93	88	108	148	149	467	552	711	2 580	122
Art des Arbeitsvertrages											
Befristet	1 712	7	20	22	32	31	117	160	200	893	229
Unbefristet	22 775	148	359	441	480	532	1 739	2 448	2 902	13 284	442
Ohne Angabe	273	10	34	27	17	11	34	20	12	36	71
Art der ausgeübten Tätigkeit											
Vollzeittätigkeit	19 829	64	240	293	324	364	1 272	1 935	2 491	12 228	616
Teilzeittätigkeit	4 931	100	173	197	205	210	619	692	624	1 985	125
Allgemeiner Schulabschluss											
Mit Angabe eines allgemeinen Schulabschlusses zusammen	23 175	152	384	459	496	545	1 792	2 463	2 935	13 296	654
Haupt-/Volks-)schulabschluss	11 336	96	219	262	267	281	911	1 263	1 472	6 270	275
Abschluß d. allgemeinbildenden polytechnischen Oberschule in der ehemaligen DDR	436	/	8	10	9	12	39	53	53	234	15
Realschul- oder gleichwertiger Abschluß	5 951	30	104	118	139	163	524	608	674	3 401	190
Fachhoch-/Hochschulreife	5 452	24	53	69	81	89	318	518	736	3 391	174
Beruflicher Abschluß											
Mit Angabe eines berufsbil-denden bzw. Hochschulab-schlusses zusammen	19 825	111	309	375	408	459	1 551	2 119	2 519	11 468	505
Lehr-/Anlernausbildung 2)	14 565	89	254	317	343	386	1 251	1 651	1 827	8 063	383
Fachschulabschluss 3)	1 766	9	29	28	31	32	132	172	194	1 095	44
Fachhochschulabschluss 4)	1 415	/	12	14	12	14	65	97	153	1 018	26
Universitätsabschluss 5)	2 079	10	14	16	22	27	103	199	345	1 292	52
Ausländische Erwerbstätige	2 813	109	108	81	88	75	217	296	316	1 433	89

*) Ergebnis der Unterstichprobe.

1) Klassifikation der Wirtschaftszweige, Ausgabe 1993 (WZ 93), Tiefengliederung für den Mikrozensus.

2) Einschl. gleichwertiger Berufsfachschulabschluss sowie berufliches Praktikum.

3) Einschl. einer Meister-/Technikerausbildung und Fachschulabschluss in der ehemaligen DDR.

4) Einschl. Ingenieurschul- und Verwaltungsfachhochschulabschluss.

5) Einschl. Lehrerausbildung.

Berufs- und Ausbildungspendler

18 Erwerbstätige sowie Schüler/Schülerinnen und Studierende im April 1996 nach Gemeindegrößenklassen und Pendlereigenschaft

1 000

Gegenstand der Nachweisung	Insgesamt	Wohnsitzgemeinde hat ... bis unter ... Einwohner								
		Unter 2 000	2 000 5 000	5 000 10 000	10 000 20 000	20 000 50 000	50 000 100 000	100 000 200 000	200 000 500 000	500 000 und mehr
Erwerbstätige										
Männlich										
Zusammen	17 002	959	1 536	1 945	2 690	3 000	1 576	1 274	1 383	2 640
Mit Auskunft zum Pendlerverhalten	15 259	864	1 389	1 751	2 419	2 698	1 421	1 156	1 256	2 305
Davon:										
Innergemeindliche Pendler	8 533	243	438	646	1 022	1 429	921	845	999	1 991
Pendler zwischen Gemeinden des Landes	5 978	546	867	1 011	1 254	1 117	446	266	227	244
Pendler über die Landesgrenze zusammen	748	74	85	94	143	153	55	45	29	69
Ohne Angabe zur Lage der Arbeitsstätte bzw. Schule/Hochschule 1)	1 559	80	125	169	238	272	138	107	116	314
Weiblich										
Zusammen	12 275	642	1 081	1 346	1 912	2 133	1 121	931	1 038	2 070
Mit Auskunft zum Pendlerverhalten	11 059	574	972	1 216	1 729	1 930	1 021	851	949	1 818
Davon:										
Innergemeindliche Pendlerinnen	7 282	205	394	574	921	1 244	766	696	822	1 661
Pendlerinnen zwischen Gemeinden des Landes	3 457	339	546	603	742	621	229	136	114	127
Pendlerinnen über die Landesgrenze zusammen	319	29	32	39	66	66	26	20	13	30
Ohne Angabe zur Lage der Arbeitsstätte bzw. Schule/Hochschule 1)	1 153	62	99	122	173	195	96	76	86	243
Insgesamt										
Zusammen	29 277	1 601	2 617	3 290	4 601	5 133	2 697	2 206	2 421	4 710
Mit Auskunft zum Pendlerverhalten	26 318	1 437	2 362	2 966	4 148	4 628	2 442	2 007	2 205	4 123
Davon:										
Innergemeindliche Pendler/-innen	15 815	449	832	1 220	1 942	2 672	1 687	1 540	1 821	3 652
Pendler/-innen zwischen Gemeinden des Landes	9 436	886	1 413	1 814	1 997	1 737	675	402	341	371
Pendler/-innen über die Landesgrenze zusammen	1 068	103	117	133	209	219	81	65	42	100
Ohne Angabe zur Lage der Arbeitsstätte bzw. Schule/Hochschule 1)	2 712	142	224	291	411	467	234	183	202	557

1) Einschl. Personen, die nicht von der hiesigen Wohnung zur Arbeitsstätte bzw. Schule/Hochschule pendeln.

SIBA, FS1, R 4.1.2, 1997

Berufs- und Ausbildungspendler

18 Erwerbstätige sowie Schüler/Schülerinnen und Studierende im April 1996 nach Gemeindegrößenklassen¹⁾ und Pendereigenschaft

1 000

Gegenstand der Nachweisung	Insgesamt	Wohnsitzgemeinde hat ... bis unter ... Einwohner								
		Unter	2 000	5 000	10 000	20 000	50 000	100 000	200 000	500 000
		2 000	5 000	10 000	20 000	50 000	100 000	200 000	500 000	und mehr
Schüler / Schülerinnen, Studierende										
Männlich										
Zusammen	5 954	321	501	641	936	1 044	577	493	513	928
Mit Auskunft zum Pendlerverhalten	5 091	272	425	542	795	898	502	430	454	773
Devon:										
Innergemeindliche Pendler	3 714	82	195	301	524	678	422	383	410	718
Pendler zwischen Gemeinden des Landes	1 274	179	219	229	251	198	72	40	39	45
Pendler über die Landesgrenze zusammen	104	10	11	13	20	21	7	6	/	9
Ohne Angabe zur Lage der Arbeitsstätte bzw. Schule/Hochschule 1)	752	42	62	85	116	124	64	56	54	149
weiblich										
Zusammen	5 394	292	456	583	835	950	528	461	458	831
Mit Auskunft zum Pendlerverhalten	4 869	249	388	499	720	833	462	410	411	697
Devon:										
Innergemeindliche Pendlerinnen	3 474	82	182	266	486	650	405	372	377	656
Pendlerinnen zwischen Gemeinden des Landes	1 110	161	197	221	220	165	52	32	28	34
Pendlerinnen über die Landesgrenze zusammen	85	6	9	12	14	19	5	6	6	7
Ohne Angabe zur Lage der Arbeitsstätte bzw. Schule/Hochschule 1)	640	37	56	73	99	99	59	47	43	127
Insgesamt										
Zusammen	11 348	613	956	1 224	1 770	1 994	1 105	954	972	1 759
Mit Auskunft zum Pendlerverhalten	9 760	521	813	1 041	1 516	1 731	964	840	865	1 470
Devon:										
Innergemeindliche Pendler/-innen	7 188	164	377	566	1 010	1 328	827	754	787	1 375
Pendler/-innen zwischen Gemeinden des Landes	2 383	340	415	450	471	363	125	73	67	79
Pendler/-innen über die Landesgrenze zusammen	189	17	20	25	35	40	13	12	11	16
Ohne Angabe zur Lage der Arbeitsstätte bzw. Schule/Hochschule 1)	1 391	79	118	158	215	223	123	103	96	276

1) Einschl. Personen, die nicht von der hiesigen Wohnung zur Arbeitsstätte bzw. Schule/Hochschule pendeln.

19 Erwerbstätige sowie Schüler/Schülerinnen und Studierende im April 1996 nach Zeitaufwand für den Hinweg zur Arbeitsstätte bzw. Schule/Hochschule sowie Erwerbstätige nach Wirtschaftsbereichen und Stellung im Beruf

1 000

Wirtschaftsbereich Stellung im Beruf Schulart	Insgesamt	Darunter mit Auskunft zum Pendler- verhalten 1)	Zeitaufwand für den Hinweg von ... bis unter ... Minuten					Gleiches Grund- stück
			Unter 10	10 - 30	30 - 60	1 Stunde und mehr	Ohne Angabe	
Erwerbstätige Männlich								
Land- und Forstwirtschaft; Fischerei								
Selbständige	267	248	80	8	/	/	9	147
Mithelfende Familienangehörige	40	38	11	/	/	/	/	24
Beamte	8	7	/	/	/	/	/	/
Angestellte 2)	43	39	11	17	/	/	/	/
Arbeiter 3)	148	134	43	59	13	/	/	12
Zusammen	506	466	148	87	22	6	15	188
Produzierendes Gewerbe								
Selbständige	558	482	183	107	40	21	31	100
Mithelfende Familienangehörige	8	6	/	/	/	/	/	/
Beamte	13	12	/	6	/	/	/	/
Angestellte 2)	2 337	2 122	390	1 046	475	135	60	17
Arbeiter 3)	4 907	4 496	1 193	2 404	632	146	98	24
Zusammen	7 822	7 118	1 769	3 564	1 150	302	189	143
Handel, Gastgewerbe und Verkehr								
Selbständige	624	544	217	135	38	19	31	103
Mithelfende Familienangehörige	20	17	8	/	/	/	/	/
Beamte	245	225	32	114	53	19	5	/
Angestellte 2)	1 336	1 190	245	561	245	73	41	20
Arbeiter 3)	1 303	1 181	296	620	184	39	28	15
Zusammen	3 529	3 157	799	1 432	525	151	107	142
Sonstige Dienstleistungen								
Selbständige	699	589	196	170	54	26	42	101
Mithelfende Familienangehörige	8	6	/	/	/	/	/	/
Beamte	1 337	1 139	221	557	237	85	34	6
Angestellte 2)	2 309	2 062	408	993	452	124	60	26
Arbeiter 3)	793	721	191	370	106	21	16	18
Zusammen	5 145	4 518	1 018	2 091	849	256	152	153
Zusammen								
Selbständige	2 148	1 863	676	421	134	67	113	452
Mithelfende Familienangehörige	75	67	25	5	/	/	/	32
Beamte	1 603	1 383	257	679	295	105	39	7
Angestellte 2)	6 025	5 413	1 054	2 617	1 181	333	162	66
Arbeiter 3)	7 151	6 532	1 723	3 452	934	210	145	69
Zusammen	17 002	15 259	3 734	7 174	2 546	715	462	627
Weiblich								
Land- und Forstwirtschaft; Fischerei								
Selbständige	42	39	12	/	/	-	/	24
Mithelfende Familienangehörige	148	137	36	/	/	/	/	95
Beamtinnen	/	/	/	/	/	/	/	/
Angestellte 2)	37	31	13	11	/	/	/	/
Arbeiterinnen 3)	82	74	28	19	6	/	/	17
Zusammen	310	283	89	34	8	/	9	140
Produzierendes Gewerbe								
Selbständige	75	65	24	13	/	/	/	20
Mithelfende Familienangehörige	39	34	14	5	/	/	/	13
Beamtinnen	/	/	/	/	/	/	/	/
Angestellte 2)	1 304	1 185	324	577	173	31	30	50
Arbeiterinnen 3)	1 050	965	334	493	93	9	18	19
Zusammen	2 470	2 252	695	1 090	272	41	52	102
Handel, Gastgewerbe und Verkehr								
Selbständige	269	236	99	54	12	/	12	55
Mithelfende Familienangehörige	65	55	24	9	/	/	/	17
Beamtinnen	64	57	8	31	13	/	/	-
Angestellte 2)	2 037	1 829	537	914	244	41	46	47
Arbeiterinnen 3)	716	653	243	312	63	9	13	13
Zusammen	3 151	2 830	911	1 321	334	58	75	132
Sonstige Dienstleistungen								
Selbständige	387	330	105	94	28	9	23	71
Mithelfende Familienangehörige	44	37	14	8	/	/	/	10
Beamtinnen	572	512	113	272	95	18	12	/
Angestellte 2)	4 252	3 825	1 004	1 953	609	99	105	55
Arbeiterinnen 3)	1 089	990	382	465	93	11	17	21
Zusammen	6 344	5 694	1 619	2 793	827	137	159	159
Zusammen								
Selbständige	773	671	240	163	44	14	39	170
Mithelfende Familienangehörige	296	263	88	25	/	/	10	135
Beamtinnen	639	572	122	305	109	21	14	/
Angestellte 2)	7 630	6 870	1 877	3 456	1 028	172	180	156
Arbeiterinnen 3)	2 937	2 683	988	1 289	255	30	51	70
Zusammen	12 275	11 059	3 315	5 238	1 441	238	295	533

- 1) Nur Personen, die von der hiesigen Wohnung zur Arbeitsstätte bzw. Schule/Hochschule pendeln.
- 2) Einschl. Auszubildende in anerkannten kaufmännischen und technischen Ausbildungsberufen.
- 3) Einschl. Auszubildende in anerkannten gewerblichen Ausbildungsberufen.
- 4) Einschl. Ohne Angabe zur Art der besuchten Schule.

19 Erwerbstätige sowie Schüler/Schülerinnen und Studierende im April 1996 nach Zeitaufwand für den Hinweg zur Arbeitsstätte bzw. Schule/Hochschule sowie Erwerbstätige nach Wirtschaftsbereichen und Stellung im Beruf

1 000

Wirtschaftsbereich Stellung im Beruf Schulart	Insgesamt	Darunter mit Auskunft zum Pendler- verhalten 1)	Zeitaufwand für den Hinweg von ... bis unter ... Minuten					Gleiches Grund- stück
			Unter 10	10 - 30	30 - 60	1 Stunde und mehr	Ohne Angabe	
Erwerbstätige								
Insgesamt								
Land- und Forstwirtschaft; Fischerei								
Selbständige	309	287	92	10	/	/	10	171
Mithelfende Familienangehörige	188	175	47	/	/	/	/	119
Beamte/Beamtinnen	9	8	/	/	/	/	/	/
Angestellte 2)	79	71	24	27	7	/	/	7
Arbeiter/-innen 3)	231	207	72	78	19	/	6	30
Zusammen	816	749	237	121	30	8	24	328
Produzierendes Gewerbe								
Selbständige	632	547	207	120	43	22	35	120
Mithelfende Familienangehörige	47	41	16	6	/	/	/	15
Beamte/Beamtinnen	15	14	/	7	/	/	/	/
Angestellte 2)	3 641	3 307	714	1 623	648	166	89	67
Arbeiter/-innen 3)	5 956	5 461	1 526	2 897	725	155	115	43
Zusammen	10 292	9 371	2 464	4 654	1 422	344	241	246
Handel, Gastgewerbe und Verkehr								
Selbständige	894	780	317	189	50	23	43	158
Mithelfende Familienangehörige	85	71	32	11	/	/	/	22
Beamte/Beamtinnen	309	282	40	146	66	22	7	7
Angestellte 2)	3 373	3 019	782	1 476	493	114	87	67
Arbeiter/-innen 3)	2 019	1 834	539	931	247	48	41	28
Zusammen	6 680	5 987	1 710	2 753	859	209	182	274
Sonstige Dienstleistungen								
Selbständige	1 086	919	301	264	82	34	65	173
Mithelfende Familienangehörige	52	43	17	9	/	/	/	12
Beamte/Beamtinnen	1 909	1 652	334	829	333	103	46	7
Angestellte 2)	6 561	5 897	1 412	2 947	1 060	222	165	81
Arbeiter/-innen 3)	1 882	1 712	573	835	199	33	33	39
Zusammen	11 489	10 212	2 638	4 883	1 676	393	310	312
Zusammen								
Selbständige	2 921	2 534	916	584	178	81	152	623
Mithelfende Familienangehörige	371	330	113	30	6	/	13	167
Beamte/Beamtinnen	2 242	1 956	379	984	404	126	54	8
Angestellte 2)	13 655	12 284	2 931	6 073	2 209	505	343	222
Arbeiter/-innen 3)	10 088	9 215	2 710	4 741	1 189	239	196	139
Zusammen	29 277	26 318	7 049	12 412	3 987	953	757	1 160
Schüler / Schülerinnen, Studierende								
Männlich								
Zusammen 4)	5 954	5 091	1 658	2 549	660	156	52	16
Darunter:								
Allgemeinbildende Schulen	4 097	3 696	1 442	1 914	285	21	23	11
Berufsbildende Schulen	1 834	1 386	214	631	373	134	28	5
Weiblich								
Zusammen 4)	5 394	4 669	1 507	2 378	604	122	47	13
Darunter:								
Allgemeinbildende Schulen	3 911	3 541	1 329	1 859	300	22	22	8
Berufsbildende Schulen	1 460	1 119	176	514	302	99	24	/
Insgesamt								
Zusammen 4)	11 348	9 760	3 165	4 927	1 264	277	98	29
Darunter:								
Allgemeinbildende Schulen	8 008	7 237	2 771	3 773	585	43	45	19
Berufsbildende Schulen	3 294	2 505	390	1 145	675	233	53	10

1) Nur Personen, die von der hiesigen Wohnung zur Arbeitsstätte bzw. Schule/Hochschule pendeln.

2) Einschl. Auszubildende in anerkannten kaufmännischen und technischen Ausbildungsberufen.

3) Einschl. Auszubildende in anerkannten gewerblichen Ausbildungsberufen.

4) Einschl. Ohne Angabe zur Art der besuchten Schule.

20 Erwerbstätige sowie Schüler/Schülerinnen und Studierende im April 1996 nach der Entfernung für den Hinweg zur Arbeitsstätte bzw. Schule/Hochschule sowie Erwerbstätige nach Wirtschaftsbereichen und Stellung im Beruf

1 000

Wirtschaftsbereich Stellung im Beruf Schulart	Insgesamt	Darunter mit Auskunft zum Pendler- verhalten 1)	Entfernung für den Hinweg von ... bis unter ... km					Gleiches Grund- stück
			Unter 10	10 - 25	25 - 50	50 und mehr	Ohne Angabe	
Erwerbstätige								
Männlich								
Land- und Forstwirtschaft; Fischerei								
Selbständige	267	248	86	/	/	/	8	147
Mithelfende Familienangehörige	40	38	12	/	/	/	/	24
Beamte	8	7	/	/	/	/	/	/
Angestellte 2)	43	39	19	10	/	/	/	/
Arbeiter 3)	148	134	72	37	6	/	/	12
Zusammen	506	466	191	54	12	6	14	188
Produzierendes Gewerbe								
Selbständige	558	482	236	67	28	22	29	100
Mithelfende Familienangehörige	8	6	/	/	/	/	/	/
Beamte	13	12	/	/	/	/	/	/
Angestellte 2)	2 337	2 122	808	742	337	163	55	17
Arbeiter 3)	4 907	4 496	2 296	1 506	443	140	87	24
Zusammen	7 822	7 118	3 349	2 319	811	325	171	143
Handel, Gastgewerbe und Verkehr								
Selbständige	624	544	289	73	28	24	28	103
Mithelfende Familienangehörige	20	17	10	/	/	/	/	/
Beamte	245	225	85	76	40	20	/	/
Angestellte 2)	1 336	1 190	493	396	167	87	38	20
Arbeiter 3)	1 303	1 181	599	388	115	38	26	15
Zusammen	3 529	3 157	1 475	923	350	169	97	142
Sonstige Dienstleistungen								
Selbständige	699	589	291	93	35	28	40	101
Mithelfende Familienangehörige	8	6	/	/	/	/	/	/
Beamte	1 337	1 139	488	346	169	101	29	6
Angestellte 2)	2 309	2 062	920	642	284	133	56	26
Arbeiter 3)	793	721	401	211	62	16	14	18
Zusammen	5 145	4 518	2 104	1 293	550	279	140	153
Zusammen								
Selbständige	2 148	1 863	902	237	92	74	106	452
Mithelfende Familienangehörige	75	67	29	/	/	/	/	32
Beamte	1 603	1 383	581	427	211	123	34	7
Angestellte 2)	6 025	5 413	2 239	1 780	792	385	151	66
Arbeiter 3)	7 151	6 532	3 368	2 142	626	197	130	69
Zusammen	17 002	15 259	7 119	4 588	1 723	779	422	627
Weiblich								
Land- und Forstwirtschaft; Fischerei								
Selbständige	42	39	13	/	-	-	/	24
Mithelfende Familienangehörige	148	137	38	/	-	/	/	95
Beamtinnen	/	/	/	/	-	-	-	-
Angestellte 2)	37	31	18	/	/	/	/	/
Arbeiterinnen 3)	82	74	39	12	/	/	/	17
Zusammen	310	283	108	20	5	/	8	140
Produzierendes Gewerbe								
Selbständige	75	65	32	6	/	/	/	20
Mithelfende Familienangehörige	39	34	17	/	/	/	/	13
Beamtinnen	/	/	/	/	/	/	/	/
Angestellte 2)	1 304	1 185	614	359	108	27	26	50
Arbeiterinnen 3)	1 050	965	623	260	42	6	16	19
Zusammen	2 470	2 252	1 286	628	154	35	47	102
Handel, Gastgewerbe und Verkehr								
Selbständige	269	236	131	28	7	/	11	55
Mithelfende Familienangehörige	65	55	30	/	/	/	/	17
Beamtinnen	64	57	23	21	8	/	/	-
Angestellte 2)	2 037	1 829	1 069	509	127	35	42	47
Arbeiterinnen 3)	716	653	449	146	26	6	13	13
Zusammen	3 151	2 830	1 702	709	169	48	70	132
Sonstige Dienstleistungen								
Selbständige	387	330	162	51	16	9	21	71
Mithelfende Familienangehörige	44	37	20	/	/	/	/	10
Beamtinnen	572	512	263	159	57	21	11	/
Angestellte 2)	4 252	3 825	2 139	1 139	318	77	96	55
Arbeiterinnen 3)	1 089	990	727	196	26	5	16	21
Zusammen	6 344	5 694	3 311	1 548	418	111	146	159
Zusammen								
Selbständige	773	671	337	87	27	13	36	170
Mithelfende Familienangehörige	296	263	105	10	/	/	9	136
Beamtinnen	639	572	288	181	65	24	13	/
Angestellte 2)	7 630	6 870	3 840	2 014	554	140	165	156
Arbeiterinnen 3)	2 937	2 683	1 437	613	98	18	47	70
Zusammen	12 275	11 059	6 407	2 906	747	196	271	533

1) Nur Personen, die von der hiesigen Wohnung zur Arbeitsstätte bzw. Schule/Hochschule pendeln.

2) Einschl. Auszubildende in anerkannten kaufmännischen und technischen Ausbildungsberufen.

3) Einschl. Auszubildende in anerkannten gewerblichen Ausbildungsberufen.

4) Einschl. Ohne Angabe zur Art der besuchten Schule.

20 Erwerbstätige sowie Schüler/Schülerinnen und Studierende im April 1996 nach der Entfernung für den Hinweg zur Arbeitsstätte bzw. Schule/Hochschule sowie Erwerbstätige nach Wirtschaftsbereichen und Stellung im Beruf

1 000

Wirtschaftsbereich Stellung im Beruf Schulert	Insgesamt	Darunter mit Auskunft zum Pendler- verhalten 1)	Entfernung für den Hinweg von ... bis unter ... km					Gleiches Grund- stück
			Unter 10	10 - 25	25 - 50	50 und mehr	Ohne Angabe	
Erwerbstätige Insgesamt								
Land- und Forstwirtschaft; Fischerei								
Selbständige	309	287	99	/	/	/	9	171
Mithelfende Familienangehörige	188	175	50	/	/	/	/	119
Beamte/Beamtinnen	9	8	/	/	/	/	/	/
Angestellte 2)	79	71	37	17	/	/	/	7
Arbeiter/-innen 3)	231	207	111	49	10	/	6	30
Zusammen	816	749	300	74	17	7	22	328
Produzierendes Gewerbe								
Selbständige	632	547	268	73	31	23	32	120
Mithelfende Familienangehörige	47	41	20	/	/	/	/	15
Beamte/Beamtinnen	15	14	6	/	/	/	/	/
Angestellte 2)	3 641	3 307	1 422	1 101	445	190	81	67
Arbeiter/-innen 3)	5 956	5 461	2 919	1 766	485	146	102	43
Zusammen	10 292	9 371	4 635	2 946	965	361	218	246
Handel, Gastgewerbe und Verkehr								
Selbständige	894	780	420	101	35	27	39	158
Mithelfende Familienangehörige	85	71	40	5	/	/	/	22
Beamte/Beamtinnen	308	282	108	97	47	23	6	/
Angestellte 2)	3 373	3 019	1 562	895	294	122	80	67
Arbeiter/-innen 3)	2 018	1 834	1 047	534	142	44	39	28
Zusammen	6 680	5 987	3 177	1 633	519	217	167	274
Sonstige Dienstleistungen								
Selbständige	1 086	919	453	144	51	36	61	173
Mithelfende Familienangehörige	52	43	24	/	/	/	/	12
Beamte/Beamtinnen	1 909	1 652	751	505	225	122	40	7
Angestellte 2)	6 561	5 887	3 059	1 782	602	210	153	81
Arbeiter/-innen 3)	1 882	1 712	1 128	406	88	21	30	39
Zusammen	11 489	10 212	5 415	2 841	968	390	286	312
Zusammen								
Selbständige	2 821	2 534	1 239	324	119	88	142	623
Mithelfende Familienangehörige	371	330	134	13	/	/	11	167
Beamte/Beamtinnen	2 242	1 956	869	608	276	147	47	8
Angestellte 2)	13 655	12 284	6 080	3 795	1 346	525	316	222
Arbeiter/-innen 3)	10 088	9 215	5 205	2 755	724	214	177	139
Zusammen	29 277	26 318	13 526	7 494	2 469	976	693	1 160
Schüler / Schülerinnen, Studierende								
Männlich								
Zusammen 4)	5 954	5 091	3 797	873	237	121	47	16
Darunter:								
Allgemeinbildende Schulen	4 097	3 696	3 185	439	35	6	20	11
Berufsbildende Schulen	1 834	1 386	608	431	201	114	27	5
Weiblich								
Zusammen 4)	5 394	4 669	3 578	770	190	76	43	13
Darunter:								
Allgemeinbildende Schulen	3 911	3 541	3 043	431	35	/	19	8
Berufsbildende Schulen	1 460	1 119	528	337	153	72	23	/
Insgesamt								
Zusammen 4)	11 348	9 760	7 375	1 643	426	197	89	29
Darunter:								
Allgemeinbildende Schulen	8 008	7 237	6 228	870	70	10	39	19
Berufsbildende Schulen	3 294	2 505	1 137	768	354	186	50	10

1) Nur Personen, die von der hiesigen Wohnung zur Arbeitsstätte bzw. Schule/Hochschule pendeln.

2) Einschl. Auszubildende in anerkannten kaufmännischen und technischen Ausbildungsberufen.

3) Einschl. Auszubildende in anerkannten gewerblichen Ausbildungsberufen.

4) Einschl. Ohne Angabe zur Art der besuchten Schule.

21 Erwerbstätige sowie Schüler/Schülerinnen und Studierende im April 1996 nach dem für die längste Strecke benutzten Verkehrsmittel zur Arbeitsstätte bzw. Schule/Hochschule sowie Erwerbstätige nach Wirtschaftsbereichen und Stellung im Beruf

1 000

Wirtschaftsbereich	Ins-gesamt	Dar. mit Auskunfz zum Pendlerverhalten 1)	Für die längste Strecke benutztes Verkehrsmittel									Gleiches Grundstück	
			Bus	U-/S-Bahn, Straßenbahn	Eisenbahn	PKW, und zwar		Motorrad, Moped, Mofa	Fahrrad	zu Fuß	Sonstiges		Ohne Angabe
						Selbstfahrer/-innen	Mitfahrer/-innen						
Stellung im Beruf													
Schulart													
Erwerbstätige													
Männlich													
Land- u. Forstwirtschaft; Fischerei													
Selbständige	267	248	/	/	/	19	/	/	/	59	7	12	147
Mithelfende													
Familienangeh.	40	38	-	-	-	/	/	/	/	9	/	/	24
Beamte	8	7	/	/	/	5	-	/	/	/	/	/	/
Angestellte 2)	43	39	/	/	/	24	/	/	/	/	/	/	/
Arbeiter 3)	148	134	7	/	/	59	6	/	16	17	/	/	12
Zusammen	506	466	9	/	/	107	7	5	22	91	10	20	188
Produzierendes Gewerbe													
Selbständige	558	482	/	/	/	249	/	/	6	80	7	29	100
Mithelfende													
Familienangeh.	8	6	/	-	-	/	-	/	/	/	/	/	/
Beamte	13	12	/	/	/	8	/	/	/	/	/	/	/
Angestellte 2)	2 337	2 122	54	79	31	1 608	44	20	114	86	10	60	17
Arbeiter 3)	4 907	4 496	218	127	32	2 950	267	120	326	286	34	110	24
Zusammen	7 822	7 118	276	210	66	4 816	314	140	448	455	51	200	143
Handel, Gastgewerbe und Verkehr													
Selbständige	624	544	/	/	/	272	/	/	11	100	9	33	103
Mithelfende													
Familienangeh.	20	17	/	/	-	/	/	/	/	/	/	/	/
Beamte	245	225	8	16	22	144	/	/	14	9	/	6	/
Angestellte 2)	1 336	1 190	42	63	22	832	24	11	49	77	10	41	20
Arbeiter 3)	1 303	1 181	56	71	21	746	35	32	79	80	11	35	15
Zusammen	3 529	3 157	110	155	67	1 999	67	47	154	270	30	116	142
Sonstige Dienstleistungen													
Selbständige	699	589	/	14	/	319	/	/	16	80	6	40	101
Mithelfende													
Familienangeh.	8	6	/	-	/	/	/	-	/	/	-	/	/
Beamte	1 337	1 139	31	59	37	786	22	11	82	65	/	38	6
Angestellte 2)	2 309	2 062	81	174	60	1 300	30	19	158	137	7	69	26
Arbeiter 3)	793	721	64	44	8	382	24	19	64	69	6	22	18
Zusammen	5 145	4 518	181	290	109	2 789	81	51	320	352	23	170	153
Zusammen													
Selbständige	2 148	1 863	13	21	7	858	11	/	35	319	29	113	452
Mithelfende													
Familienangeh.	75	67	/	/	/	8	/	/	/	17	/	/	32
Beamte	1 603	1 383	39	75	60	943	24	13	97	75	/	45	7
Angestellte 2)	6 025	5 413	177	316	114	3 765	98	51	324	304	27	171	66
Arbeiter 3)	7 151	6 532	346	246	63	4 137	333	175	485	452	53	173	69
Zusammen	17 002	15 259	576	659	243	9 712	469	244	943	1 168	113	505	627

1) Nur Personen, die von der hiesigen Wohnung zur Arbeitsstätte bzw. Schule/Hochschule pendeln.

2) Einschl. Auszubildende in anerkannten kaufmännischen und technischen Ausbildungsberufen.

3) Einschl. Auszubildende in anerkannten gewerblichen Ausbildungsberufen.

4) Einschl. Ohne Angabe zur Art der besuchten Schule.

21 Erwerbstätige sowie Schüler/Schülerinnen und Studierende im April 1996 nach dem für die längste Strecke benutzten Verkehrsmittel zur Arbeitsstätte bzw. Schule/Hochschule sowie Erwerbstätige nach Wirtschaftsbereichen und Stellung im Beruf

1 000

Wirtschafts- bereich	In- gesamt	Der. mit Auskunft zum Pendler- verhalten 1)	Für die längste Strecke benutztes Verkehrsmittel									Gleiches Grund- stück	
			Bus	U-/S- Bahn, Straßen- bahn	Eisen- bahn	PKW, und zwar		Motor- rad, Moped, Mofa	Fahrrad	zu Fuß	Son- stiges		Ohne Angabe
						Selbst- fahrer/ -innen	Mit- fahrer/ -innen						
Stellung im Beruf													
Schulart													
Erwerbstätige													
Weiblich													
Land- u. Forst- wirtschaft; Fischerei													
Selbständige	42	39	/	/	/	/	/	-	/	8	/	/	24
Mithelfende													
Familienangeh.	148	137	/	-	-	/	/	/	/	29	/	6	95
Beamtinnen	37	31	/	/	/	/	/	/	/	/	/	/	-
Angestellte 2)	82	74	/	/	/	15	/	/	/	8	/	/	17
Arbeiterinnen3)						19	/	/	/	15	/	/	
Zusammen	310	283	6	/	/	40	7	/	13	56	/	12	140
Produzierendes Gewerbe													
Selbständige	75	65	/	/	/	22	/	/	/	11	/	/	20
Mithelfende													
Familienangeh.	39	34	/	/	-	7	/	-	/	8	/	/	13
Beamtinnen	/	/	/	/	-	/	-	-	/	/	-	/	/
Angestellte 2)	1 304	1 185	61	65	14	695	71	/	70	115	/	37	50
Arbeiterinnen3)	1 050	965	105	41	8	408	117	5	92	141	/	25	19
Zusammen	2 470	2 252	168	108	22	1 133	192	9	165	276	9	68	102
Handel, Gest- gewerbe und Verkehr													
Selbständige	269	236	/	/	/	90	8	/	6	52	/	13	55
Mithelfende													
Familienangeh.	65	55	/	/	/	12	5	-	/	13	/	/	17
Beamtinnen	64	57	/	6	/	34	/	/	/	/	-	/	-
Angestellte 2)	2 037	1 829	179	151	33	879	87	8	143	238	8	57	47
Arbeiterinnen3)	716	653	77	52	8	239	42	/	71	123	/	20	13
Zusammen	3 151	2 830	264	214	45	1 253	146	13	225	427	16	95	132
Sonstige Dienstlei- stungen													
Selbständige	387	330	6	13	/	142	5	/	14	48	/	24	71
Mithelfende													
Familienangeh.	44	37	/	/	-	10	/	-	/	7	/	/	10
Beamtinnen	572	512	16	40	10	338	20	/	39	30	/	15	/
Angestellte 2)	4 252	3 825	276	345	76	2 053	162	17	314	388	14	124	55
Arbeiterinnen3)	1 089	990	155	79	7	289	57	5	135	211	7	24	21
Zusammen	6 344	5 694	455	478	96	2 831	247	24	502	686	28	190	159
Zusammen													
Selbständige	773	671	12	19	/	257	15	/	22	120	9	43	170
Mithelfende													
Familienangeh.	296	263	/	/	/	31	11	/	6	58	5	13	135
Beamtinnen	639	572	20	46	12	373	24	/	42	32	/	18	/
Angestellte 2)	7 630	6 870	517	563	124	3 642	321	28	529	745	26	219	156
Arbeiterinnen3)	2 937	2 683	342	174	24	954	221	15	306	490	16	71	70
Zusammen	12 275	11 059	892	803	164	5 257	592	46	905	1 445	58	364	533

1) Nur Personen, die von der hiesigen Wohnung zur Arbeitsstätte bzw. Schule/Hochschule pendeln.

2) Einschl. Auszubildende in anerkannten kaufmännischen und technischen Ausbildungsberufen.

3) Einschl. Auszubildende in anerkannten gewerblichen Ausbildungsberufen.

4) Einschl. Ohne Angabe zur Art der besuchten Schule.

21 Erwerbstätige sowie Schüler/Schülerinnen und Studierende im April 1996 nach dem für die längste Strecke benutzten Verkehrsmittel zur Arbeitsstätte bzw. Schule/Hochschule sowie Erwerbstätige nach Wirtschaftsbereichen und Stellung im Beruf

1 000

Wirtschaftsbereich	Ins-gesamt	Dar. mit Auskunfts-Pendlerverhalten 1)	Für die längste Strecke benutztes Verkehrsmittel									Gleiches Grundstück	
			Bus	U-/S-Bahn, Straßenbahn	Eisenbahn	PKW, und zwar		Motorrad, Moped, Mofa	Fahrrad	zu Fuß	Sonstiges		Ohne Angabe
						Selbstfahrer/-innen	Mitfahrer/-innen						
Stellung im Beruf	Erwerbstätige												
Schulart	Insgesamt												
Land- u. Forstwirtschaft; Fischerei													
Selbständige	309	287	/	/	/	22	/	/	/	67	8	13	171
Mithelfende Familienangeh.	188	175	/	-	-	/	/	/	/	38	/	7	119
Beamte/Beamtinnen	9	8	/	-	-	6	-	-	/	/	-	/	/
Angestellte 2)	79	71	/	/	/	39	/	/	5	9	/	/	7
Arbeiter/-innen 3)	231	207	11	5	/	77	11	/	24	32	/	8	30
Zusammen	816	749	15	8	/	147	14	7	34	147	14	31	328
Produzierendes Gewerbe													
Selbständige	632	547	/	/	/	271	/	/	8	91	8	33	120
Mithelfende Familienangeh.	47	41	/	/	-	8	/	/	/	10	/	/	15
Beamte/Beamtinnen	15	14	/	/	/	9	/	/	/	/	-	/	/
Angestellte 2)	3 641	3 307	114	143	45	2 303	115	23	184	201	14	97	67
Arbeiter/-innen 3)	5 956	5 461	324	168	40	3 358	384	125	419	428	38	135	43
Zusammen	10 292	9 371	443	317	88	5 949	506	149	613	731	60	268	246
Handel, Gastgewerbe und Verkehr													
Selbständige	894	780	8	9	/	362	12	/	17	152	12	46	158
Mithelfende Familienangeh.	85	71	/	/	/	16	7	/	/	18	/	/	22
Beamte/Beamtinnen	309	282	11	22	25	178	6	/	18	11	/	9	7
Angestellte 2)	3 373	3 019	220	214	56	1 711	110	19	192	314	18	98	67
Arbeiter/-innen 3)	2 019	1 834	134	123	29	985	78	36	150	202	16	55	28
Zusammen	6 680	5 987	374	369	112	3 252	213	59	378	697	46	212	274
Sonstige Dienstleistungen													
Selbständige	1 086	919	11	26	5	461	9	/	29	128	10	64	173
Mithelfende Familienangeh.	52	43	/	/	/	11	/	-	/	9	/	/	12
Beamte/Beamtinnen	1 909	1 652	47	98	47	1 124	42	12	120	95	5	53	7
Angestellte 2)	6 561	5 887	357	520	137	3 353	192	36	472	525	21	193	81
Arbeiter/-innen 3)	1 882	1 712	219	123	15	671	81	24	199	280	13	46	39
Zusammen	11 489	10 212	636	768	204	5 619	328	75	822	1 038	51	359	312
Zusammen													
Selbständige	2 921	2 534	24	40	9	1 116	26	5	57	439	37	156	623
Mithelfende Familienangeh.	371	330	/	/	/	39	14	/	7	74	6	16	167
Beamte/Beamtinnen	2 242	1 956	59	121	72	1 317	48	15	140	108	6	63	8
Angestellte 2)	13 655	12 284	694	879	238	7 407	419	79	853	1 050	53	390	222
Arbeiter/-innen 3)	10 088	9 215	688	420	87	5 090	554	190	791	942	69	244	139
Zusammen	29 277	26 318	1 469	1 462	407	14 968	1 061	290	1 849	2 613	171	870	1 160
Schüler/Schülerinnen, Studierende													
Zusammen 4)	5 954	5 091	1 513	369	152	501	177	54	780	1 398	27	102	16
Darunter:													
Allgemeinbildende Schulen	4 097	3 696	1 265	163	53	41	132	22	616	1 315	17	60	11
Berufsbildende Schulen	1 834	1 386	245	206	98	459	45	32	163	82	10	42	5
Zusammen 4)	5 394	4 669	1 513	368	144	318	178	20	676	1 333	23	83	13
Darunter:													
Allgemeinbildende Schulen	3 911	3 541	1 265	176	53	31	139	11	538	1 251	17	51	8
Berufsbildende Schulen	1 460	1 119	244	192	90	286	39	9	137	81	7	31	/
Zusammen 4)	11 348	9 760	3 026	738	296	820	355	74	1 456	2 731	51	185	29
Darunter:													
Allgemeinbildende Schulen	8 008	7 237	2 531	339	106	73	272	33	1 154	2 565	34	111	19
Berufsbildende Schulen	3 294	2 505	489	398	188	745	83	40	300	162	17	73	10

1) Nur Personen, die von der hiesigen Wohnung zur Arbeitsstätte bzw. Schule/Hochschule pendeln.

2) Einschl. Auszubildende in anerkannten kaufmännischen und technischen Ausbildungsberufen.

3) Einschl. Auszubildende in anerkannten gewerblichen Ausbildungsberufen.

4) Einschl. Ohne Angabe zur Art der besuchten Schule.

SIBA, FS1, R 4.1.2, 1997

22 Erwerbstätige im April 1996 nach Gemeindegrößenklassen, Entfernung für den Hinweg und dem für die längste Wegstrecke benutzten Verkehrsmittel zur Arbeitsstätte

1 000

Gemeindegrößenklasse Entfernung für den Hinweg	Ins-gesamt	Dar. mit Auskunft zum Pendlerverhalten 1)	Für die längste Strecke benutztes Verkehrsmittel									Gleiches Grundstück	
			Bus	U-/S-Bahn, Straßenbahn	Eisenbahn	PKW, und zwar		Motorrad, Moped, Mofa	Fahrrad	zu Fuß	Sonnstiges		Ohne Angabe
						Selbstfahrer/-innen	Mitfahrer/-innen						
Männlich													
Unter 10 000 Einwohner zus.	4 440	4 004	110	35	67	2 690	154	71	159	289	32	137	260
Darunter:													
Unter 10 km	1 459	1 459	31	/	/	836	58	48	151	288	15	27	-
10 - 25 km	1 315	1 315	50	12	16	1 134	59	20	7	-	7	10	-
25 - 50 km	587	587	22	15	22	491	24	/	-	-	/	6	-
50 km u. mehr	270	270	8	/	26	212	12	/	-	-	/	/	-
Ohne Angabe	112	112	/	/	/	17	/	-	-	/	/	91	-
Gleiches Grundstück	260	260	-	-	-	-	-	-	-	-	-	-	260
10 000 - 20 000 Einwohner zus.	2 690	2 419	60	46	46	1 602	83	39	145	201	18	72	107
Darunter:													
Unter 10 km	1 037	1 037	21	5	/	581	36	28	136	200	10	15	-
10 - 25 km	757	757	27	24	12	637	30	10	9	-	/	/	-
25 - 50 km	311	311	9	13	14	258	12	/	/	-	/	/	-
50 km u. mehr	148	148	/	/	15	116	/	-	/	-	/	/	-
Ohne Angabe	60	60	/	/	/	10	/	-	/	/	/	47	-
Gleiches Grundstück	107	107	-	-	-	-	-	-	-	-	-	-	107
20 000 - 50 000 Einwohner zus.	3 000	2 698	70	62	55	1 766	89	44	193	217	21	76	106
Darunter:													
Unter 10 km	1 300	1 300	35	8	/	751	43	32	184	216	13	15	-
10 - 25 km	756	756	25	35	16	620	30	10	8	-	/	7	-
25 - 50 km	342	342	7	17	22	280	10	/	-	-	/	/	-
50 km u. mehr	132	132	/	/	14	105	5	/	-	-	/	/	-
Ohne Angabe	62	62	/	-	/	11	/	-	/	/	/	50	-
Gleiches Grundstück	106	106	-	-	-	-	-	-	-	-	-	-	106
50 000 - 100000 Einwohner zus.	1 576	1 421	63	23	21	932	42	25	123	115	10	33	35
Darunter:													
Unter 10 km	806	806	49	/	/	463	23	18	118	115	7	8	-
10 - 25 km	348	348	10	13	6	294	11	6	5	-	/	/	-
25 - 50 km	141	141	/	/	8	118	/	/	-	-	/	/	-
50 km u. mehr	66	66	/	/	5	54	/	/	-	-	/	/	-
Ohne Angabe	27	27	/	-	-	/	/	-	/	-	/	21	-
Gleiches Grundstück	35	35	-	-	-	-	-	-	-	-	-	-	35
100000 - 200000 Einwohner zus.	1 274	1 156	79	30	17	721	30	22	97	91	6	33	29
Darunter:													
Unter 10 km	691	691	60	17	/	386	16	17	91	91	/	7	-
10 - 25 km	270	270	17	9	/	217	10	/	6	-	/	/	-
25 - 50 km	88	88	/	/	/	75	/	/	-	-	/	/	-
50 km u. mehr	52	52	/	/	6	40	/	-	-	-	/	/	-
Ohne Angabe	25	25	/	-	-	/	-	-	-	/	/	22	-
Gleiches Grundstück	29	29	-	-	-	-	-	-	-	-	-	-	29
200000 - 500000 Einwohner zus.	1 983	1 256	82	67	18	777	30	18	95	96	9	31	34
Darunter:													
Unter 10 km	718	718	53	43	/	394	17	12	87	96	6	8	-
10 - 25 km	340	340	26	18	/	266	8	5	8	-	/	/	-
25 - 50 km	87	87	/	/	/	73	/	/	-	-	/	/	-
50 km u. mehr	53	53	/	/	7	40	/	-	-	-	/	/	-
Ohne Angabe	25	25	/	/	-	/	/	-	-	-	/	20	-
Gleiches Grundstück	34	34	-	-	-	-	-	-	-	-	-	-	34
500000 und mehr Einwohner zus.	2 640	2 305	112	396	21	1 223	41	24	131	159	17	125	56
Darunter:													
Unter 10 km	1 108	1 108	66	181	/	519	18	15	119	159	11	17	-
10 - 25 km	802	802	39	184	/	528	16	8	12	-	/	8	-
25 - 50 km	186	186	5	27	5	123	/	/	-	-	/	/	-
50 km u. mehr	59	59	/	/	8	42	/	/	-	-	/	/	-
Ohne Angabe	112	112	/	/	/	12	/	/	-	/	/	96	-
Gleiches Grundstück	56	56	-	-	-	-	-	-	-	-	-	-	56
Insgesamt	17 002	15 259	576	659	243	9 712	469	244	943	1 168	113	505	627
Darunter:													
Unter 10 km	7 119	7 119	316	261	17	3 930	211	170	886	1 165	65	98	-
10 - 25 km	4 588	4 588	194	295	64	3 696	164	64	56	-	21	35	-
25 - 50 km	1 723	1 723	50	83	81	1 417	59	9	/	-	9	15	-
50 km u. mehr	779	779	16	18	81	608	32	/	-	-	13	11	-
Ohne Angabe	422	422	/	/	/	60	/	/	/	/	/	347	-
Gleiches Grundstück	627	627	-	-	-	-	-	-	-	-	-	-	627

1) Nur Personen, die von der hiesigen Wohnung zur Arbeitsstätte pendeln.

22 Erwerbstätige im April 1996 nach Gemeindegrößenklassen, Entfernung für den Hinweg und dem für die längste Wegstrecke benutzten Verkehrsmittel zur Arbeitsstätte

1 000

Gemeindegrößenklasse Entfernung für den Hinweg	Insgesamt	Dar. mit Auskunft zum Pendlerverhalten 1)	Für die längste Strecke benutztes Verkehrsmittel									Gleiches Grundstück	
			Bus	U-/S-Bahn, Straßenbahn	Eisenbahn	PKW, und zwar		Motorrad, Moped, Mofa	Fahrrad	zu Fuß	Sonstiges		Ohne Angabe
						Selbstfahrer/-innen	Mitfahrer/-innen						
Weiblich													
Unter 10 000 Einwohner zus.	3 069	2 762	123	34	44	1 505	176	11	174	351	13	95	235
Darunter:													
Unter 10 km	1 282	1 282	49	7	/	583	82	7	169	349	9	22	-
10 - 25 km	867	867	61	14	18	686	71	/	/	-	/	8	-
25 - 50 km	244	244	11	10	13	188	17	/	/	-	/	/	-
50 km u. mehr	64	64	/	/	10	43	6	/	/	-	/	/	-
Ohne Angabe	69	69	-	/	-	/	/	-	/	/	/	61	-
Gleiches Grundstück	235	235	-	-	-	-	-	-	-	-	-	-	235
10 000 - 20 000 Einwohner zus.	1 912	1 729	85	44	32	913	97	7	150	250	8	52	89
Darunter:													
Unter 10 km	952	952	45	8	/	422	52	/	148	249	7	13	-
10 - 25 km	478	479	36	25	12	361	37	/	/	-	/	/	-
25 - 50 km	135	135	/	10	12	102	6	/	-	-	/	/	-
50 km u. mehr	35	35	/	/	/	25	/	/	-	-	/	/	-
Ohne Angabe	38	38	/	/	-	/	-	-	-	/	/	33	-
Gleiches Grundstück	89	89	-	-	-	-	-	-	-	-	-	-	89
20 000 - 50 000 Einwohner zus.	2 133	1 930	114	63	39	978	114	10	197	267	10	50	88
Darunter:													
Unter 10 km	1 166	1 166	78	14	/	514	69	8	192	266	8	15	-
10 - 25 km	455	455	32	34	16	329	33	/	/	-	/	/	-
25 - 50 km	152	152	/	14	14	109	9	/	-	-	/	/	-
50 km u. mehr	33	33	/	/	5	23	/	/	-	-	/	/	-
Ohne Angabe	36	36	-	/	/	/	/	-	/	/	/	31	-
Gleiches Grundstück	88	88	-	-	-	-	-	-	-	-	-	-	88
50 000 - 100 000 Einwohner zus.	1 121	1 021	117	27	13	488	58	/	106	141	6	26	33
Darunter:													
Unter 10 km	696	696	92	8	/	295	40	/	103	141	5	7	-
10 - 25 km	198	198	23	13	/	139	13	/	/	-	/	/	-
25 - 50 km	60	60	/	/	/	44	/	/	-	-	/	/	-
50 km u. mehr	16	16	/	/	/	10	/	/	-	-	/	/	-
Ohne Angabe	18	18	-	/	-	/	-	-	/	/	/	17	-
Gleiches Grundstück	33	33	-	-	-	-	-	-	-	-	-	-	33
100 000 - 200 000 Einwohner zus.	931	851	130	46	9	370	43	/	78	121	/	24	20
Darunter:													
Unter 10 km	600	600	102	32	/	224	30	/	75	121	/	6	-
10 - 25 km	163	163	26	11	/	108	10	/	/	-	/	/	-
25 - 50 km	38	38	/	/	/	29	/	/	-	-	/	/	-
50 km u. mehr	13	13	/	/	/	9	/	/	-	-	/	/	-
Ohne Angabe	18	18	/	/	-	/	/	-	/	-	/	17	-
Gleiches Grundstück	20	20	-	-	-	-	-	-	-	-	-	-	20
200 000 - 500 000 Einwohner zus.	1 038	949	142	100	12	390	46	/	78	119	8	22	27
Darunter:													
Unter 10 km	645	645	105	71	/	227	27	/	75	119	7	7	-
10 - 25 km	205	205	35	25	/	122	15	/	/	-	/	/	-
25 - 50 km	40	40	/	/	/	29	/	/	-	-	/	/	-
50 km u. mehr	18	18	/	/	/	11	/	/	-	-	/	/	-
Ohne Angabe	15	15	/	/	/	/	-	-	-	-	/	13	-
Gleiches Grundstück	27	27	-	-	-	-	-	-	-	-	-	-	27
500 000 und mehr Einwohner zus.	2 070	1 818	180	489	14	611	57	6	121	195	8	94	41
Darunter:													
Unter 10 km	1 066	1 066	121	261	/	312	33	/	114	195	7	16	-
10 - 25 km	538	538	54	203	/	242	20	/	7	-	/	5	-
25 - 50 km	79	79	/	22	/	45	/	/	-	-	/	/	-
50 km u. mehr	17	17	/	/	/	10	/	/	-	-	/	/	-
Ohne Angabe	77	77	/	/	/	/	/	-	/	/	-	70	-
Gleiches Grundstück	41	41	-	-	-	-	-	-	-	-	-	-	41
Insgesamt	12 275	11 059	892	803	164	5 257	592	46	905	1 445	58	364	533
Darunter:													
Unter 10 km	6 407	6 407	592	401	18	2 576	334	35	876	1 441	46	87	-
10 - 25 km	2 906	2 906	267	325	59	1 987	200	10	28	-	7	24	-
25 - 50 km	747	747	26	66	53	547	44	/	/	-	/	8	-
50 km u. mehr	196	196	/	8	33	131	14	/	/	-	/	/	-
Ohne Angabe	271	271	/	/	/	16	/	-	/	/	/	242	-
Gleiches Grundstück	533	533	-	-	-	-	-	-	-	-	-	-	533

1) Nur Personen, die von der hiesigen Wohnung zur Arbeitsstätte pendeln.

22 Erwerbstätige im April 1996 nach Gemeindegrößenklassen, Entfernung für den Hinweg und dem für die längste Wegstrecke benutzten Verkehrsmittel zur Arbeitsstätte

1 000

Gemeindegrößenklasse Entfernung für den Hinweg	Insgesamt	Dar. mit Auskunfts- pendler- verhalten 1)	Für die längste Strecke benutztes Verkehrsmittel									Gleiches Grundstück	
			Bus	U-/S-Bahn, Straßenbahn	Eisenbahn	PKW, und zwar		Motorrad, Moped, Mofe	Fahrrad	zu Fuß	Sonstiges		Ohne Angabe
						Selbstfahrer/-innen	Mitfahrer/-innen						
Insgesamt													
Unter 10 000 Einwohner zus.	7 508	6 765	234	68	111	4 195	330	82	333	640	45	232	495
Darunter:													
Unter 10 km	2 742	2 742	80	11	6	1 419	141	55	321	637	24	49	-
10 - 25 km	2 182	2 182	111	26	34	1 821	130	23	12	-	9	18	-
25 - 50 km	831	831	33	25	34	679	41	/	/	-	/	9	-
50 km u. mehr	334	334	9	/	36	255	18	/	/	-	6	/	-
Ohne Angabe	181	181	/	/	/	22	/	-	/	/	/	152	-
Gleiches Grundstück	495	495	-	-	-	-	-	-	-	-	-	-	495
10 000 - 20 000 Einwohner zus.	4 601	4 148	145	90	78	2 516	180	46	296	451	27	124	196
Darunter:													
Unter 10 km	1 989	1 989	66	13	8	1 003	88	32	283	449	16	29	-
10 - 25 km	1 237	1 237	63	49	24	999	67	11	12	-	/	7	-
25 - 50 km	446	446	11	22	26	360	18	/	/	-	/	/	-
50 km u. mehr	183	183	/	6	19	141	7	/	/	-	/	/	-
Ohne Angabe	98	98	/	/	/	13	/	-	/	/	/	80	-
Gleiches Grundstück	196	196	-	-	-	-	-	-	-	-	-	-	196
20 000 - 50 000 Einwohner zus.	5 133	4 628	185	125	93	2 744	204	54	390	484	31	126	193
Darunter:													
Unter 10 km	2 466	2 466	113	22	/	1 264	112	40	376	483	21	30	-
10 - 25 km	1 211	1 211	58	69	33	949	63	12	13	-	5	10	-
25 - 50 km	494	494	11	31	37	389	19	/	/	-	/	/	-
50 km u. mehr	165	165	/	/	19	128	8	/	/	-	/	/	-
Ohne Angabe	98	98	/	/	/	14	/	-	/	/	/	81	-
Gleiches Grundstück	193	193	-	-	-	-	-	-	-	-	-	-	193
50 000 - 100 000 Einwohner zus.	2 697	2 442	180	50	34	1 421	100	29	230	256	16	59	67
Darunter:													
Unter 10 km	1 502	1 502	141	12	/	757	63	21	221	256	12	15	-
10 - 25 km	546	546	32	26	10	433	25	7	8	-	/	/	-
25 - 50 km	201	201	6	9	13	162	8	/	/	-	/	/	-
50 km u. mehr	81	81	/	/	8	64	/	-	-	-	/	/	-
Ohne Angabe	45	45	/	/	-	/	/	-	/	/	/	38	-
Gleiches Grundstück	67	67	-	-	-	-	-	-	-	-	-	-	67
100 000 - 200 000 Einwohner zus.	2 206	2 007	209	76	26	1 091	73	27	175	212	11	57	49
Darunter:													
Unter 10 km	1 291	1 291	162	49	/	610	45	21	166	212	8	13	-
10 - 25 km	433	433	43	20	7	325	21	5	8	-	/	/	-
25 - 50 km	125	125	/	5	8	104	/	/	/	-	/	/	-
50 km u. mehr	66	66	/	/	8	49	/	/	/	-	/	/	-
Ohne Angabe	43	43	/	/	-	/	/	-	/	/	/	39	-
Gleiches Grundstück	49	49	-	-	-	-	-	-	-	-	-	-	49
200 000 - 500 000 Einwohner zus.	2 421	2 205	224	166	30	1 167	76	23	173	215	17	53	61
Darunter:													
Unter 10 km	1 363	1 363	158	114	/	621	44	17	162	215	12	15	-
10 - 25 km	545	545	61	43	6	388	23	6	11	-	/	/	-
25 - 50 km	127	127	/	7	8	102	6	/	/	-	/	/	-
50 km u. mehr	70	70	/	/	12	50	/	/	/	-	/	/	-
Ohne Angabe	39	39	/	/	/	5	/	-	/	/	/	33	-
Gleiches Grundstück	61	61	-	-	-	-	-	-	-	-	-	-	61
500 000 und mehr Einwohner zus.	4 710	4 123	292	885	35	1 834	98	30	252	354	26	219	98
Darunter:													
Unter 10 km	2 174	2 174	187	442	6	831	51	19	233	354	18	33	-
10 - 25 km	1 341	1 341	94	387	8	769	36	10	19	-	/	14	-
25 - 50 km	245	245	8	49	9	188	6	/	/	-	/	/	-
50 km u. mehr	76	76	/	/	11	51	/	/	/	-	/	/	-
Ohne Angabe	189	189	/	/	/	15	/	/	/	/	/	166	-
Gleiches Grundstück	98	98	-	-	-	-	-	-	-	-	-	-	98
Insgesamt	29 277	26 318	1 469	1 462	407	14 968	1 061	290	1 849	2 613	171	870	1 160
Darunter:													
Unter 10 km	13 526	13 526	908	663	35	6 506	545	205	1 763	2 606	112	184	-
10 - 25 km	7 494	7 494	461	620	122	5 683	364	73	84	-	28	59	-
25 - 50 km	2 469	2 469	76	149	134	1 963	103	10	/	-	11	23	-
50 km u. mehr	976	976	20	25	114	739	46	/	/	-	16	14	-
Ohne Angabe	693	693	/	5	/	77	/	/	/	6	5	589	-
Gleiches Grundstück	1 160	1 160	-	-	-	-	-	-	-	-	-	-	1 160

1) Nur Personen, die von der hiesigen Wohnung zur Arbeitsstätte pendeln.

StBA, FS1, R.4.1.2. 1997

Neue Länder und Berlin - Ost

1 Bevölkerung, 15 Jahre und älter, im April 1997 nach Beteiligung am Erwerbsleben, allgemeinem Schulabschluß, berufsbildendem bzw. Hochschulabschluß und Altersgruppen

1 000

Allgemeiner Schulabschluß Berufsbildender Abschluß bzw. Hochschulabschluß	Ins- gesamt	Davon im Alter von ... bis unter ... Jahren										
		15 - 20	20 - 25	25 - 30	30 - 35	35 - 40	40 - 45	45 - 50	50 - 55	55 - 60	60 - 65	65 und mehr
Erwerbstätige												
Männlich												
Zusammen	3 649	219	310	408	512	512	507	422	338	330	73	17
Mit Angabe eines allgemeinen Schulabschlusses zusammen	3 530	210	301	398	497	495	491	411	326	316	70	16
davon:												
Haupt-(Volks-)schulabschluß	587	43	24	23	28	30	38	47	129	180	36	8
Abschluß der allgemeinbildenden polytechnischen Oberschule in der ehemaligen DDR	1 994	43	173	292	363	360	340	264	102	49	6	/
Realschul- oder gleichwertiger Abschluß	251	108	53	16	12	13	10	10	16	10	/	/
Fachhoch-/Hochschulreife	698	15	50	67	93	93	103	90	79	77	25	6
Mit Angabe eines berufsbildenden bzw. Hochschulabschlusses zus. davon:	3 195	16	232	380	486	486	482	404	318	305	68	16
Lehr-/Anlernausbildung (einschl. gleichwertiger Berufsfachschulabschluß sowie berufliches Praktikum)	2 117	16	221	317	355	332	302	230	166	152	22	/
Fachschulabschluß (einschl. einer Meister-/Technikerausbildung)	308	/	5	18	36	44	53	50	42	43	12	/
Fachschulabschluß in der ehemaligen DDR	171	/	/	7	17	25	30	31	25	26	7	/
Fachhochschulabschluß (einschl. Ingenieurschul- und Verwaltungsfachhochschulabschluß)	181	-	/	12	19	27	28	29	30	25	7	/
Universitätsabschluß (einschl. Lehrerausbildung)	417	-	/	26	59	58	70	64	55	58	20	/
Weiblich												
Zusammen	2 957	150	222	309	433	445	440	372	285	269	22	9
Mit Angabe eines allgemeinen Schulabschlusses zusammen	2 865	143	216	301	421	431	430	361	275	257	21	9
davon:												
Haupt-(Volks-)schulabschluß	420	14	9	7	11	16	24	38	117	166	12	6
Abschluß der allgemeinbildenden polytechnischen Oberschule in der ehemaligen DDR	1 677	31	109	225	319	318	304	244	86	37	/	/
Realschul- oder gleichwertiger Abschluß	211	84	40	8	10	12	12	11	19	13	/	/
Fachhoch-/Hochschulreife	557	14	58	60	81	84	90	69	53	41	/	/
Mit Angabe eines berufsbildenden bzw. Hochschulabschlusses zus. davon:	2 578	11	155	289	413	418	418	346	263	238	19	8
Lehr-/Anlernausbildung (einschl. gleichwertiger Berufsfachschulabschluß sowie berufliches Praktikum)	1 589	11	126	193	249	249	244	207	149	146	9	6
Fachschulabschluß (einschl. einer Meister-/Technikerausbildung)	126	/	12	13	20	17	19	16	13	12	/	/
Fachschulabschluß in der ehemaligen DDR	461	-	8	44	78	82	76	64	59	46	/	/
Fachhochschulabschluß (einschl. Ingenieurschul- und Verwaltungsfachhochschulabschluß)	119	-	6	13	19	19	22	15	13	9	/	-
Universitätsabschluß (einschl. Lehrerausbildung)	284	-	/	27	47	51	56	45	28	24	/	/
Insgesamt												
Zusammen	6 605	369	532	717	945	957	947	793	624	598	96	26
Mit Angabe eines allgemeinen Schulabschlusses zusammen	6 394	352	517	698	917	926	921	772	601	572	91	25
davon:												
Haupt-(Volks-)schulabschluß	1 007	58	33	30	39	46	62	85	246	346	48	14
Abschluß der allgemeinbildenden polytechnischen Oberschule in der ehemaligen DDR	3 671	74	282	517	682	679	644	508	188	86	9	/
Realschul- oder gleichwertiger Abschluß	463	192	93	24	22	24	22	21	35	23	/	/
Fachhoch-/Hochschulreife	1 254	29	108	127	174	177	193	159	132	118	30	7
Mit Angabe eines berufsbildenden bzw. Hochschulabschlusses zus. davon:	5 773	28	387	670	899	904	900	750	581	543	87	25
Lehr-/Anlernausbildung (einschl. gleichwertiger Berufsfachschulabschluß sowie berufliches Praktikum)	3 706	27	346	510	604	581	545	437	315	298	31	11
Fachschulabschluß (einschl. einer Meister-/Technikerausbildung)	434	/	17	31	55	61	72	66	56	56	15	/
Fachschulabschluß in der ehemaligen DDR	632	/	9	51	95	106	106	95	85	73	10	/
Fachhochschulabschluß (einschl. Ingenieurschul- und Verwaltungsfachhochschulabschluß)	300	-	9	25	39	46	50	44	44	35	8	/
Universitätsabschluß (einschl. Lehrerausbildung)	701	-	5	53	106	109	127	109	83	82	23	5

1 Bevölkerung, 15 Jahre und älter, im April 1997 nach Beteiligung am Erwerbsleben, allgemeinem Schulabschluss, berufsbildendem bzw. Hochschulabschluss und Altersgruppen

1 000

Allgemeiner Schulabschluss Berufsbildender Abschluß bzw. Hochschulabschluss	Ins- gesamt	Davon im Alter von ... bis unter ... Jahren										
		15 - 20	20 - 25	25 - 30	30 - 35	35 - 40	40 - 45	45 - 50	50 - 55	55 - 60	60 - 65	65 und mehr
Erwerbslose												
Männlich												
Zusammen	683	18	57	70	71	80	77	74	67	157	12	/
Mit Angabe eines allgemeinen Schulabschlusses zusammen	644	12	54	66	68	77	74	71	63	148	12	/
davon:												
Haupt-(Volks-)schulabschluss	217	5	9	7	9	13	13	15	33	104	7	-
Abschluß der allgemeinbildenden polytechnischen Oberschule in der ehemaligen DDR	325	/	34	51	50	56	53	45	18	17	/	/
Realschul- oder gleichwertiger Abschluß	29	/	6	/	/	/	/	/	/	6	-	/
Fachhoch-/Hochschulreife	73	/	/	/	6	6	7	9	10	21	/	/
Mit Angabe eines berufsbildenden bzw. Hochschulabschlusses zus. davon:	596	/	46	61	65	75	69	67	60	140	11	/
Lehr-/Anlernausbildung (einschl. gleichwertiger Berufsfachschulabschluß sowie berufliches Praktikum)	470	/	44	57	57	66	56	50	41	90	6	/
Fachschulabschluß (einschl. einer Meister-/Technikerausbildung)	37	-	/	/	/	/	/	/	5	17	/	-
Fachschulabschluß in der ehemaligen DDR	27	-	/	/	/	/	/	/	/	11	/	-
Fachhochschulabschluß (einschl. Ingenieurschul- und Verwaltungsfachhochschulabschluß)	22	-	/	/	/	/	/	/	/	8	/	/
Universitätsabschluß (einschl. Lehrerausbildung)	39	-	/	/	/	/	/	5	/	14	/	/
Weiblich												
Zusammen	880	15	46	84	109	126	106	102	96	190	/	-
Mit Angabe eines allgemeinen Schulabschlusses zusammen	841	11	44	82	105	122	102	99	92	180	/	-
davon:												
Haupt-(Volks-)schulabschluss	273	/	5	7	8	11	15	20	56	146	/	-
Abschluß der allgemeinbildenden polytechnischen Oberschule in der ehemaligen DDR	467	/	26	66	85	98	76	67	26	18	/	-
Realschul- oder gleichwertiger Abschluß	34	/	8	/	/	/	/	/	/	6	/	-
Fachhoch-/Hochschulreife	67	/	/	7	9	9	9	10	7	11	/	-
Mit Angabe eines berufsbildenden bzw. Hochschulabschlusses zus. davon:	756	/	36	75	99	115	94	90	83	156	/	-
Lehr-/Anlernausbildung (einschl. gleichwertiger Berufsfachschulabschluß sowie berufliches Praktikum)	622	/	33	66	82	95	75	71	67	127	/	-
Fachschulabschluß (einschl. einer Meister-/Technikerausbildung)	22	/	/	/	/	/	/	/	/	5	/	-
Fachschulabschluß in der ehemaligen DDR	67	/	/	/	8	10	9	9	9	15	/	-
Fachhochschulabschluß (einschl. Ingenieurschul- und Verwaltungsfachhochschulabschluß)	20	-	/	/	/	/	/	/	/	/	/	-
Universitätsabschluß (einschl. Lehrerausbildung)	26	-	/	/	/	/	/	/	/	/	-	-
Insgesamt												
Zusammen	1 562	33	103	154	180	206	183	176	164	346	17	/
Mit Angabe eines allgemeinen Schulabschlusses zusammen	1 485	22	98	148	174	198	176	169	155	328	15	/
davon:												
Haupt-(Volks-)schulabschluss	490	7	14	15	17	24	28	35	89	250	10	-
Abschluß der allgemeinbildenden polytechnischen Oberschule in der ehemaligen DDR	792	5	61	117	136	154	129	112	43	35	/	/
Realschul- oder gleichwertiger Abschluß	63	8	14	/	6	6	/	/	6	11	/	-
Fachhoch-/Hochschulreife	140	/	9	11	15	15	16	19	17	32	/	/
Mit Angabe eines berufsbildenden bzw. Hochschulabschlusses zus. davon:	1 352	7	82	136	164	189	163	157	142	296	14	/
Lehr-/Anlernausbildung (einschl. gleichwertiger Berufsfachschulabschluß sowie berufliches Praktikum)	1 092	7	77	123	139	160	131	121	108	217	8	/
Fachschulabschluß (einschl. einer Meister-/Technikerausbildung)	59	/	/	/	/	5	8	7	8	22	/	-
Fachschulabschluß in der ehemaligen DDR	94	/	/	6	10	13	11	12	14	26	/	-
Fachhochschulabschluß (einschl. Ingenieurschul- und Verwaltungsfachhochschulabschluß)	42	-	/	/	/	/	/	8	6	12	/	/
Universitätsabschluß (einschl. Lehrerausbildung)	65	-	/	/	8	8	8	9	7	19	/	/

1 Bevölkerung, 15 Jahre und älter, im April 1997 nach Beteiligung am Erwerbsleben, allgemeinem Schulabschluß, berufsbildendem bzw. Hochschulabschluß und Altersgruppen

1 000

Allgemeiner Schulabschluß Berufsbildender Abschluß bzw. Hochschulabschluß	Ins- gesamt	Davon im Alter von ... bis unter ... Jahren										
		15 - 20	20 - 25	25 - 30	30 - 35	35 - 40	40 - 45	45 - 50	50 - 55	55 - 60	60 - 65	65 und mehr
S o f o r t v e r f ü g b a r e E r w e r b s l o s e												
Männlich												
Zusammen	613	15	52	63	65	72	71	67	61	135	11	/
Mit Angabe eines allgemeinen Schulabschlusses zusammen	580	11	49	59	63	69	68	64	57	128	10	/
davon:												
Haupt-(Volks-)schulabschluß	192	5	8	7	9	11	12	13	31	89	7	-
Abschluß der allgemeinbildenden polytechnischen Oberschule in der ehemaligen DDR	296	/	31	46	46	50	48	41	15	15	/	-
Realschul- oder gleichwertiger Abschluß	26	/	6	/	/	/	/	/	/	/	/	-
Fachhoch-/Hochschulreife	65	/	/	/	6	6	7	8	9	19	/	/
Mit Angabe eines berufsbildenden bzw. Hochschulabschlusses zus.	537	/	42	55	59	67	64	61	54	121	10	/
davon:												
Lehr-/Anlernausbildung (einschl. gleichwertiger Berufsfachschulabschluß sowie berufliches Praktikum)	423	/	41	51	52	59	52	46	37	77	5	-
Fachschulabschluß (einschl. einer Meister-/Technikerausbildung)	33	-	/	/	/	/	/	/	/	14	/	-
Fachschulabschluß in der ehemaligen DDR	25	-	/	/	/	/	/	/	/	10	/	-
Fachhochschulabschluß (einschl. Ingenieurschul- und Verwaltungsfachhochschulabschluß)	20	-	/	/	/	/	/	/	/	7	/	-
Universitätsabschluß (einschl. Lehrerausbildung)	35	-	/	/	/	/	/	/	/	13	/	/
Weiblich												
Zusammen	783	12	40	72	96	115	98	94	87	166	/	-
Mit Angabe eines allgemeinen Schulabschlusses zusammen	751	9	37	70	94	111	94	90	83	158	/	-
davon:												
Haupt-(Volks-)schulabschluß	243	/	/	6	7	10	15	18	50	128	/	-
Abschluß der allgemeinbildenden polytechnischen Oberschule in der ehemaligen DDR	419	/	23	57	76	90	70	62	24	15	/	-
Realschul- oder gleichwertiger Abschluß	31	/	7	/	/	/	/	/	/	/	/	-
Fachhoch-/Hochschulreife	58	/	/	6	8	7	8	9	6	10	/	-
Mit Angabe eines berufsbildenden bzw. Hochschulabschlusses zus.	677	/	31	65	88	105	87	83	75	137	/	-
davon:												
Lehr-/Anlernausbildung (einschl. gleichwertiger Berufsfachschulabschluß sowie berufliches Praktikum)	559	/	29	57	73	87	70	66	60	113	/	-
Fachschulabschluß (einschl. einer Meister-/Technikerausbildung)	20	/	/	/	/	/	/	/	/	/	/	-
Fachschulabschluß in der ehemaligen DDR	58	-	/	/	7	9	8	8	8	12	/	-
Fachhochschulabschluß (einschl. Ingenieurschul- und Verwaltungsfachhochschulabschluß)	18	-	/	/	/	/	/	/	/	/	/	-
Universitätsabschluß (einschl. Lehrerausbildung)	22	-	/	/	/	/	/	/	/	/	/	-
Insgesamt												
Zusammen	1 396	27	91	134	161	187	169	161	148	301	15	/
Mit Angabe eines allgemeinen Schulabschlusses zusammen	1 330	20	86	129	156	180	163	155	140	286	14	/
davon:												
Haupt-(Volks-)schulabschluß	435	7	13	13	16	21	27	31	81	217	9	-
Abschluß der allgemeinbildenden polytechnischen Oberschule in der ehemaligen DDR	715	/	54	103	122	140	118	103	39	30	/	-
Realschul- oder gleichwertiger Abschluß	57	7	13	/	/	6	/	/	5	10	/	-
Fachhoch-/Hochschulreife	123	/	7	9	14	13	14	17	15	29	/	/
Mit Angabe eines berufsbildenden bzw. Hochschulabschlusses zus.	1 214	6	73	120	148	172	151	144	129	258	13	/
davon:												
Lehr-/Anlernausbildung (einschl. gleichwertiger Berufsfachschulabschluß sowie berufliches Praktikum)	983	6	69	108	125	146	122	112	98	190	7	-
Fachschulabschluß (einschl. einer Meister-/Technikerausbildung)	54	/	/	/	/	/	7	7	7	19	/	-
Fachschulabschluß in der ehemaligen DDR	83	-	/	5	9	11	10	11	12	22	/	-
Fachhochschulabschluß (einschl. Ingenieurschul- und Verwaltungsfachhochschulabschluß)	37	-	/	/	/	/	/	7	6	10	/	-
Universitätsabschluß (einschl. Lehrerausbildung)	58	-	/	/	7	8	8	8	6	17	/	/

1 Bevölkerung, 15 Jahre und älter, im April 1997 nach Beteiligung am Erwerbsleben, allgemeinem Schulabschluß, berufsbildendem bzw. Hochschulabschluß und Altersgruppen

1 000

Allgemeiner Schulabschluß Berufsbildender Abschluß bzw. Hochschulabschluß	Ins- gesamt	Davon im Alter von ... bis unter ... Jahren										
		15 - 20	20 - 25	25 - 30	30 - 35	35 - 40	40 - 45	45 - 50	50 - 55	55 - 60	60 - 65	65 und mehr
Nichterwerbspersonen												
Männlich												
Zusammen	1 993	330	74	41	22	20	19	22	31	140	403	893
Mit Angabe eines allgemeinen Schulabschlusses zusammen	1 564	17	66	36	17	16	17	20	28	131	380	837
davon:												
Haupt-(Volks-)schulabschluß	1 096	/	/	/	/	/	/	6	18	103	297	655
Abschluß der allgemeinbildenden polytechnischen Oberschule in der ehemaligen DDR	124	/	5	5	7	10	12	11	7	15	23	28
Realschul- oder gleichwertiger Abschluß	72	7	/	/	/	/	/	/	/	/	10	44
Fachhoch-/Hochschulreife	272	/	56	28	8	/	/	/	/	10	49	110
Mit Angabe eines berufsbildenden bzw. Hochschulabschlusses zus. davon:	1 372	6	15	23	14	13	15	18	26	121	355	767
Lehr-/Anlernausbildung (einschl. gleichwertiger Berufsfachschulabschluß sowie berufliches Praktikum)	887	/	14	18	10	11	13	13	19	89	232	463
Fachschulabschluß (einschl. einer Meister-/Technikerausbildung)	182	/	/	/	/	/	/	/	/	14	41	118
Fachschulabschluß in der ehemaligen DDR	117	-	/	/	/	/	/	/	/	8	33	72
Fachhochschulabschluß (einschl. Ingenieurschul- und Verwaltungsfachhochschulabschluß)	67	-	/	/	/	-	/	/	/	5	18	42
Universitätsabschluß (einschl. Lehrerausbildung)	118	-	/	/	/	/	/	/	/	5	32	71
Weiblich												
Zusammen	2 946	355	89	62	43	31	29	36	50	180	498	1 574
Mit Angabe eines allgemeinen Schulabschlusses zusammen	2 431	35	80	57	39	27	25	32	46	168	465	1 457
davon:												
Haupt-(Volks-)schulabschluß	1 889	/	/	/	/	/	/	8	28	138	396	1 293
Abschluß der allgemeinbildenden polytechnischen Oberschule in der ehemaligen DDR	209	/	15	29	24	19	16	20	12	15	25	29
Realschul- oder gleichwertiger Abschluß	131	12	/	/	/	/	/	/	/	/	16	87
Fachhoch-/Hochschulreife	202	14	56	23	9	/	/	/	/	10	28	48
Mit Angabe eines berufsbildenden bzw. Hochschulabschlusses zus. davon:	1 671	6	22	45	35	23	22	27	40	137	368	944
Lehr-/Anlernausbildung (einschl. gleichwertiger Berufsfachschulabschluß sowie berufliches Praktikum)	1 378	5	18	32	24	18	16	22	32	112	291	809
Fachschulabschluß (einschl. einer Meister-/Technikerausbildung)	73	/	/	/	/	/	/	/	/	5	15	44
Fachschulabschluß in der ehemaligen DDR	141	/	/	5	/	/	/	/	/	14	42	61
Fachhochschulabschluß (einschl. Ingenieurschul- und Verwaltungsfachhochschulabschluß)	27	-	/	/	/	/	/	/	/	/	5	12
Universitätsabschluß (einschl. Lehrerausbildung)	52	-	/	/	/	/	/	/	/	/	14	19
Insgesamt												
Zusammen	4 939	685	163	102	65	51	48	57	81	319	900	2 467
Mit Angabe eines allgemeinen Schulabschlusses zusammen	3 995	52	146	93	56	42	42	52	75	299	845	2 294
davon:												
Haupt-(Volks-)schulabschluß	2 985	8	6	5	6	8	7	15	47	242	693	1 948
Abschluß der allgemeinbildenden polytechnischen Oberschule in der ehemaligen DDR	333	6	20	35	31	29	28	31	19	29	48	56
Realschul- oder gleichwertiger Abschluß	203	19	8	/	/	/	/	/	/	8	26	131
Fachhoch-/Hochschulreife	474	19	112	51	16	/	6	/	6	20	77	158
Mit Angabe eines berufsbildenden bzw. Hochschulabschlusses zus. davon:	3 044	12	38	68	49	36	38	45	66	258	723	1 711
Lehr-/Anlernausbildung (einschl. gleichwertiger Berufsfachschulabschluß sowie berufliches Praktikum)	2 265	10	32	50	34	29	29	35	51	201	523	1 272
Fachschulabschluß (einschl. einer Meister-/Technikerausbildung)	255	/	/	/	/	/	/	/	/	19	56	162
Fachschulabschluß in der ehemaligen DDR	258	/	/	6	/	/	/	/	6	22	75	133
Fachhochschulabschluß (einschl. Ingenieurschul- und Verwaltungsfachhochschulabschluß)	95	-	/	/	/	/	/	/	/	7	23	53
Universitätsabschluß (einschl. Lehrerausbildung)	170	-	/	8	5	/	/	/	/	9	46	90

1 Bevölkerung, 15 Jahre und älter, im April 1997 nach Beteiligung am Erwerbsleben, allgemeinem Schulabschluß, berufsbildendem bzw. Hochschulabschluß und Altersgruppen

1 000

Allgemeiner Schulabschluß Berufsbildender Abschluß bzw. Hochschulabschluß	Ins- gesamt	Davon im Alter von ... bis unter ... Jahren										
		15 - 20	20 - 25	25 - 30	30 - 35	35 - 40	40 - 45	45 - 50	50 - 55	55 - 60	60 - 65	65 und mehr
I n s g e s a m t												
Männlich												
Zusammen	6 325	567	440	519	605	613	602	517	437	626	488	911
Mit Angabe eines allgemeinen Schulabschlusses zusammen	5 737	238	420	500	582	588	582	501	417	594	461	854
davon:												
Haupt-(Volks-)schulabschluß	1 899	53	35	33	40	46	55	68	180	388	341	662
Abschluß der allgemeinbildenden polytechnischen Oberschule in der ehemaligen DDR	2 443	46	213	348	420	426	405	320	127	80	30	29
Realschul- oder gleichwertiger Abschluß	352	119	62	20	16	15	12	12	19	18	13	46
Fachhoch-/Hochschulreife	1 043	21	110	99	107	101	111	101	91	108	77	116
Mit Angabe eines berufsbildenden bzw. Hochschulabschlusses zus. davon:	5 163	25	293	464	564	573	566	489	404	567	434	783
Lehr-/Anlernausbildung (einschl. gleichwertiger Berufsfachschulabschluß sowie berufliches Praktikum)	3 474	24	279	392	421	409	371	294	226	332	260	468
Fachschulabschluß (einschl. einer Meister-/Technikerausbildung)	528	/	6	20	39	47	58	56	51	74	55	122
Fachschulabschluß in der ehemaligen DDR	316	/	/	9	19	27	33	35	31	45	41	74
Fachhochschulabschluß (einschl. Ingenieurschul- und Verwaltungsfachhochschulabschluß)	271	-	/	14	21	27	30	34	35	39	26	43
Universitätsabschluß (einschl. Lehrerausbildung)	574	-	/	30	65	63	74	71	61	77	54	76
Weiblich												
Zusammen	6 782	520	358	455	585	601	576	509	432	638	524	1 583
Mit Angabe eines allgemeinen Schulabschlusses zusammen	6 137	188	340	440	565	579	558	492	414	605	490	1 466
davon:												
Haupt-(Volks-)schulabschluß	2 581	21	18	18	23	31	43	66	201	450	411	1 300
Abschluß der allgemeinbildenden polytechnischen Oberschule in der ehemaligen DDR	2 353	39	150	321	428	436	397	331	124	69	28	29
Realschul- oder gleichwertiger Abschluß	377	100	53	11	15	16	15	14	24	24	18	88
Fachhoch-/Hochschulreife	826	29	119	90	99	96	104	81	64	62	33	49
Mit Angabe eines berufsbildenden bzw. Hochschulabschlusses zus. davon:	5 005	21	214	410	547	556	534	464	386	531	390	953
Lehr-/Anlernausbildung (einschl. gleichwertiger Berufsfachschulabschluß sowie berufliches Praktikum)	3 589	19	177	291	355	362	335	300	248	385	303	815
Fachschulabschluß (einschl. einer Meister-/Technikerausbildung)	220	/	15	16	23	20	24	20	17	23	17	44
Fachschulabschluß in der ehemaligen DDR	669	/	9	54	91	95	88	76	73	76	45	62
Fachhochschulabschluß (einschl. Ingenieurschul- und Verwaltungsfachhochschulabschluß)	165	-	8	15	24	23	26	19	17	15	7	12
Universitätsabschluß (einschl. Lehrerausbildung)	362	-	5	34	54	57	62	49	31	32	17	20
Insgesamt												
Insgesamt	13 107	1 087	798	973	1 190	1 214	1 178	1 027	869	1 264	1 012	2 494
Mit Angabe eines allgemeinen Schulabschlusses zusammen	11 874	427	760	939	1 147	1 167	1 140	994	831	1 199	951	2 319
davon:												
Haupt-(Volks-)schulabschluß	4 481	73	53	50	63	78	97	134	381	838	752	1 962
Abschluß der allgemeinbildenden polytechnischen Oberschule in der ehemaligen DDR	4 796	85	363	669	848	861	801	651	251	149	58	59
Realschul- oder gleichwertiger Abschluß	729	219	115	31	30	32	27	26	43	42	31	134
Fachhoch-/Hochschulreife	1 869	50	229	189	206	197	214	182	155	170	111	165
Mit Angabe eines berufsbildenden bzw. Hochschulabschlusses zus. davon:	10 169	47	506	874	1 111	1 129	1 101	953	790	1 098	824	1 736
Lehr-/Anlernausbildung (einschl. gleichwertiger Berufsfachschulabschluß sowie berufliches Praktikum)	7 063	43	455	683	776	771	706	594	474	717	562	1 283
Fachschulabschluß (einschl. einer Meister-/Technikerausbildung)	748	/	21	35	62	67	82	75	68	97	72	166
Fachschulabschluß in der ehemaligen DDR	985	/	11	63	110	122	121	110	104	121	86	136
Fachhochschulabschluß (einschl. Ingenieurschul- und Verwaltungsfachhochschulabschluß)	436	-	11	29	45	50	56	53	51	54	33	55
Universitätsabschluß (einschl. Lehrerausbildung)	936	-	8	64	119	120	137	120	93	110	71	96

2 Bevölkerung, 15 Jahre und älter, im April 1997 nach Beteiligung am Erwerbsleben, Altersgruppen und Teilnahme an Maßnahmen zur beruflichen Weiterbildung seit 1996 *)

1 000

Teilnahme an Maßnahmen zur beruflichen Aus- und Weiterbildung seit 1996	Insgesamt	Davon im Alter von ... bis unter ... Jahren								
		15 - 20	20 - 25	25 - 30	30 - 35	35 - 40	40 - 45	45 - 50	50 - 55	55 und mehr
Erwerbstätige										
Männlich										
Zusammen	3 649	224	317	408	510	518	506	419	339	407
Mit Angabe zur Teilnahme an Maßnahmen zur beruflichen Aus- und Weiterbildung	3 627	223	315	406	507	515	501	417	337	406
Darunter mit Teilnahme gegenwärtig oder seit Ende April 1996	529	194	79	59	51	48	31	26	20	20
Teilnahme gegenwärtig oder in den letzten 4 Wochen	382	192	62	39	27	21	14	13	9	6
Teilnahme seit Ende April 1996	147	/	17	20	24	27	17	14	11	14
Weiblich										
Zusammen	2 957	160	211	312	434	448	439	376	283	292
Mit Angabe zur Teilnahme an Maßnahmen zur beruflichen Aus- und Weiterbildung	2 939	159	210	310	432	444	437	374	281	291
Darunter mit Teilnahme gegenwärtig oder seit Ende April 1996	505	146	79	54	59	50	43	30	26	18
Teilnahme gegenwärtig oder in den letzten 4 Wochen	351	143	65	34	33	24	20	13	11	9
Teilnahme seit Ende April 1996	154	/	14	20	26	26	23	16	15	9
Insgesamt										
Zusammen	6 605	384	528	720	944	966	945	796	622	700
Mit Angabe zur Teilnahme an Maßnahmen zur beruflichen Aus- und Weiterbildung	6 566	383	525	716	939	959	939	791	618	697
Darunter mit Teilnahme gegenwärtig oder seit Ende April 1996	1 034	340	159	113	110	98	75	56	46	38
Teilnahme gegenwärtig oder in den letzten 4 Wochen	733	334	127	73	60	45	34	26	20	15
Teilnahme seit Ende April 1996	301	6	31	40	50	53	41	30	26	23
Erwerbslose										
Männlich										
Zusammen	683	16	59	71	71	79	80	73	68	168
Mit Angabe zur Teilnahme an Maßnahmen zur beruflichen Aus- und Weiterbildung	677	16	58	70	69	78	80	72	68	166
Darunter mit Teilnahme gegenwärtig oder seit Ende April 1996	96	/	13	13	12	14	12	12	8	10
Teilnahme gegenwärtig oder in den letzten 4 Wochen	50	/	5	9	5	8	7	6	/	/
Teilnahme seit Ende April 1996	46	/	8	/	7	5	5	6	/	6
Weiblich										
Zusammen	880	15	45	81	110	132	110	96	101	190
Mit Angabe zur Teilnahme an Maßnahmen zur beruflichen Aus- und Weiterbildung	872	14	44	80	109	132	110	95	100	188
Darunter mit Teilnahme gegenwärtig oder seit Ende April 1996	152	/	12	19	24	29	23	15	14	12
Teilnahme gegenwärtig oder in den letzten 4 Wochen	75	/	7	9	13	15	11	10	/	/
Teilnahme seit Ende April 1996	77	/	/	10	10	14	13	/	10	9
Insgesamt										
Zusammen	1 562	30	103	153	181	210	190	169	169	358
Mit Angabe zur Teilnahme an Maßnahmen zur beruflichen Aus- und Weiterbildung	1 549	30	102	151	179	210	189	167	167	354
Darunter mit Teilnahme gegenwärtig oder seit Ende April 1996	248	7	25	32	36	43	35	26	22	22
Teilnahme gegenwärtig oder in den letzten 4 Wochen	125	/	12	18	19	23	18	16	9	8
Teilnahme seit Ende April 1996	123	/	13	14	17	20	18	11	12	14
Sofort verfügbare Erwerbslose										
Männlich										
Zusammen	616	14	54	65	66	72	74	66	62	145
Mit Angabe zur Teilnahme an Maßnahmen zur beruflichen Aus- und Weiterbildung	611	14	53	64	64	71	73	65	62	144
Darunter mit Teilnahme gegenwärtig oder seit Ende April 1996	78	/	10	9	11	12	9	10	6	7
Teilnahme gegenwärtig oder in den letzten 4 Wochen	35	/	/	/	/	6	/	/	/	/
Teilnahme seit Ende April 1996	43	/	8	/	6	5	/	6	/	/
Weiblich										
Zusammen	783	10	37	69	98	120	100	89	93	168
Mit Angabe zur Teilnahme an Maßnahmen zur beruflichen Aus- und Weiterbildung	776	10	36	68	97	120	99	88	92	166
Darunter mit Teilnahme gegenwärtig oder seit Ende April 1996	124	/	10	14	20	24	19	12	12	11
Teilnahme gegenwärtig oder in den letzten 4 Wochen	51	/	5	6	10	10	7	8	/	/
Teilnahme seit Ende April 1996	73	/	/	8	10	14	12	/	10	8
Insgesamt										
Zusammen	1 399	24	91	134	163	192	173	154	155	313
Mit Angabe zur Teilnahme an Maßnahmen zur beruflichen Aus- und Weiterbildung	1 387	24	89	132	161	192	173	153	154	310
Darunter mit Teilnahme gegenwärtig oder seit Ende April 1996	202	6	20	23	31	36	28	22	19	18
Teilnahme gegenwärtig oder in den letzten 4 Wochen	86	/	8	11	14	16	11	12	6	6
Teilnahme seit Ende April 1996	116	/	12	12	16	20	17	10	12	12

*) Ergebnis der Unterstichprobe.

2 Bevölkerung, 15 Jahre und älter, im April 1997 nach Beteiligung am Erwerbsleben, Altersgruppen und Teilnahme an Maßnahmen zur beruflichen Weiterbildung seit 1996 *)

1 000

Teilnahme an Maßnahmen zur beruflichen Aus- und Weiterbildung seit 1996	Insgesamt	Davon im Alter von ... bis unter ... Jahren								
		15 - 20	20 - 25	25 - 30	30 - 35	35 - 40	40 - 45	45 - 50	50 - 55	55 und mehr
N i c h t e r w e r b s p e r s o n e n										
Männlich										
Zusammen	1 995	322	71	44	22	23	20	21	33	1 440
Mit Angabe zur Teilnahme an Maßnahmen zur beruflichen Aus- und Weiterbildung	1 974	318	70	43	21	23	20	21	33	1 426
Darunter mit Teilnahme gegenwärtig oder seit Ende April 1996	126	18	58	33	8	/	/	/	/	/
Teilnahme gegenwärtig oder in den letzten 4 Wochen	125	17	58	33	8	/	/	/	/	/
Teilnahme seit Ende April 1996	/	/	/	/	/	-	-	-	-	/
Weiblich										
Zusammen	2 937	359	83	63	44	29	28	38	53	2 240
Mit Angabe zur Teilnahme an Maßnahmen zur beruflichen Aus- und Weiterbildung	2 901	357	81	62	43	29	27	38	53	2 212
Darunter mit Teilnahme gegenwärtig oder seit Ende April 1996	135	34	58	25	7	6	/	/	/	/
Teilnahme gegenwärtig oder in den letzten 4 Wochen	129	32	57	24	7	/	/	/	/	/
Teilnahme seit Ende April 1996	5	/	/	/	/	/	-	-	-	/
Insgesamt										
Zusammen	4 933	681	153	106	66	52	48	60	87	3 680
Mit Angabe zur Teilnahme an Maßnahmen zur beruflichen Aus- und Weiterbildung	4 875	674	150	104	65	51	47	59	86	3 638
Darunter mit Teilnahme gegenwärtig oder seit Ende April 1996	261	51	116	58	16	10	/	/	/	/
Teilnahme gegenwärtig oder in den letzten 4 Wochen	254	50	115	56	15	10	/	/	/	/
Teilnahme seit Ende April 1996	7	/	/	/	/	/	-	-	-	/
I n s g e s a m t										
Männlich										
Zusammen	6 327	561	446	523	603	619	605	513	440	2 015
Mit Angabe zur Teilnahme an Maßnahmen zur beruflichen Aus- und Weiterbildung	6 278	556	443	519	598	616	601	510	438	1 998
Darunter mit Teilnahme gegenwärtig oder seit Ende April 1996	751	215	150	105	72	66	45	40	29	30
Teilnahme gegenwärtig oder in den letzten 4 Wochen	557	210	125	81	40	34	22	20	14	10
Teilnahme seit Ende April 1996	194	5	25	24	31	32	23	20	14	20
Weiblich										
Zusammen	6 773	534	338	456	588	609	577	511	437	2 723
Mit Angabe zur Teilnahme an Maßnahmen zur beruflichen Aus- und Weiterbildung	6 712	530	334	452	585	605	574	508	434	2 691
Darunter mit Teilnahme gegenwärtig oder seit Ende April 1996	792	184	149	97	90	85	68	46	41	32
Teilnahme gegenwärtig oder in den letzten 4 Wochen	556	177	129	87	54	43	32	25	16	13
Teilnahme seit Ende April 1996	236	7	21	30	36	42	36	21	25	18
Insgesamt										
Insgesamt	13 100	1 095	784	979	1 191	1 228	1 183	1 024	878	4 738
Mit Angabe zur Teilnahme an Maßnahmen zur beruflichen Aus- und Weiterbildung	12 990	1 087	777	971	1 182	1 220	1 175	1 018	872	4 689
Darunter mit Teilnahme gegenwärtig oder seit Ende April 1996	1 543	399	300	202	162	151	113	86	69	62
Teilnahme gegenwärtig oder in den letzten 4 Wochen	1 113	386	254	148	94	77	54	45	30	24
Teilnahme seit Ende April 1996	430	12	46	55	68	73	59	41	39	38

*) Ergebnis der Unterstichprobe.

3 Bevölkerung, 15 Jahre und älter, im April 1997 nach Teilnahme an Maßnahmen zur beruflichen Aus- und Weiterbildung *), Ort, Zweck und Dauer der Maßnahme, Zahl der wöchentlichen Ausbildungsstunden und Beteiligung am Erwerbsleben **)
1 000

Ort, Zweck und Dauer der beruflichen Aus- und Weiterbildung	Bevölkerung	Erwerbstätige	Erwerbslose zusammen	dar. sofort verfügbar	Nicht erwerbspersonen
Männlich					
Zusammen	6 327	3 649	683	616	1 995
Darunter mit Auskunft zur beruflichen Aus- und Weiterbildung	6 278	3 627	677	611	1 974
Dav. Ohne berufliche Aus- und Weiterbildung zusammen	5 524	3 097	581	533	1 847
Mit berufl. Aus-, Weiterbildung gegenwärtig od. im letzten Jahr zus.	751	529	96	78	126
Ort der beruflichen Aus- und Weiterbildung					
Am Arbeitsplatz, im Betrieb	308	293	10	9	6
Bei einer Industrie- und Handelskammer usw.	29	23	/	/	/
In einer besonderen Fortbildungs-/Umschulungsstätte	210	127	65	52	18
An einer beruflichen Schule/Hochschule	151	45	11	8	96
Durch Fernunterricht	10	10	/	/	/
Auf andere Art	34	28	/	/	/
Ohne Angabe	9	/	/	/	/
Zweck der beruflichen Aus- und Weiterbildung					
Erste berufliche Ausbildung	342	260	10	9	73
Berufl. Fortbildung im gegenwärtigen oder zuletzt ausgeübten Beruf	236	194	25	21	17
Ausbildung in einem anderen Beruf	93	40	30	21	23
Aus-, Fortbildung oder Umschulung für einen anderen Zweck	70	32	30	26	8
Ohne Angabe	10	/	/	/	5
Dauer der beruflichen Aus- und Weiterbildung					
Unter 1 Monat	80	77	/	/	/
1 bis unter 3 Monate	20	15	/	/	/
3 bis unter 6 Monate	17	8	8	7	/
6 bis unter 12 Monate	35	18	16	12	/
1 Jahr und länger	594	408	64	51	123
Ohne Angabe	6	/	/	/	/
Anzahl der Ausbildungsstunden bei der berufl. Aus- und Weiterbildung					
01 - 10	89	83	/	/	/
11 - 20	73	61	/	/	7
21 - 35	107	56	12	9	39
36 - 40	433	303	71	58	59
41 und mehr	16	10	/	/	/
Ohne Angabe	33	16	/	/	14
Weiblich					
Zusammen	6 773	2 957	880	783	2 937
Darunter mit Auskunft zur beruflichen Aus- und Weiterbildung	6 712	2 939	872	776	2 901
Dav. Ohne berufliche Aus- und Weiterbildung zusammen	5 918	2 432	720	652	2 765
Mit berufl. Aus-, Weiterbildung gegenwärtig od. im letzten Jahr zus.	792	505	152	124	135
Ort der beruflichen Aus- und Weiterbildung					
Am Arbeitsplatz, im Betrieb	268	249	11	10	8
Bei einer Industrie- und Handelskammer usw.	24	14	7	5	/
In einer besonderen Fortbildungs-/Umschulungsstätte	284	146	116	93	22
An einer beruflichen Schule/Hochschule	162	55	10	7	97
Durch Fernunterricht	10	8	/	/	/
Auf andere Art	37	30	/	/	/
Ohne Angabe	7	/	/	/	/
Zweck der beruflichen Aus- und Weiterbildung					
Erste berufliche Ausbildung	309	212	10	9	87
Berufl. Fortbildung im gegenwärtigen oder zuletzt ausgeübten Beruf	269	207	51	44	11
Ausbildung in einem anderen Beruf	113	48	42	32	23
Aus-, Fortbildung oder Umschulung für einen anderen Zweck	92	33	46	37	13
Ohne Angabe	9	/	/	/	9
Dauer der beruflichen Aus- und Weiterbildung					
Unter 1 Monat	81	79	/	/	/
1 bis unter 3 Monate	18	14	/	/	/
3 bis unter 6 Monate	23	12	10	9	/
6 bis unter 12 Monate	55	20	32	28	/
1 Jahr und länger	608	376	102	81	130
Ohne Angabe	6	/	/	/	/
Anzahl der Ausbildungsstunden bei der berufl. Aus- und Weiterbildung					
01 - 10	120	112	6	/	/
11 - 20	69	59	/	/	7
21 - 35	108	52	18	15	38
36 - 40	448	259	120	97	68
41 und mehr	12	7	/	/	/
Ohne Angabe	35	16	/	/	15
Insgesamt					
Insgesamt	13 100	6 605	1 562	1 399	4 933
Darunter mit Auskunft zur beruflichen Aus- und Weiterbildung	12 990	6 566	1 549	1 387	4 875
Dav. Ohne berufliche Aus- und Weiterbildung zusammen	11 441	5 529	1 301	1 184	4 612
Mit berufl. Aus-, Weiterbildung gegenwärtig od. im letzten Jahr zus.	1 543	1 034	248	202	261
Ort der beruflichen Aus- und Weiterbildung					
Am Arbeitsplatz, im Betrieb	576	541	21	20	14
Bei einer Industrie- und Handelskammer usw.	53	37	11	9	/
In einer besonderen Fortbildungs-/Umschulungsstätte	495	274	181	145	40
An einer beruflichen Schule/Hochschule	313	99	20	15	193
Durch Fernunterricht	20	18	/	/	/
Auf andere Art	71	58	9	8	/
Ohne Angabe	16	7	/	/	/
Zweck der beruflichen Aus- und Weiterbildung					
Erste berufliche Ausbildung	651	472	20	18	159
Berufl. Fortbildung im gegenwärtigen oder zuletzt ausgeübten Beruf	505	400	76	65	28
Ausbildung in einem anderen Beruf	206	88	72	53	45
Aus-, Fortbildung oder Umschulung für einen anderen Zweck	162	65	76	64	21
Ohne Angabe	19	9	/	/	7
Dauer der beruflichen Aus- und Weiterbildung					
Unter 1 Monat	161	157	/	/	/
1 bis unter 3 Monate	38	28	9	8	/
3 bis unter 6 Monate	40	20	18	16	/
6 bis unter 12 Monate	90	38	48	40	/
1 Jahr und länger	1 202	783	166	132	252
Ohne Angabe	12	7	/	/	/
Anzahl der Ausbildungsstunden bei der berufl. Aus- und Weiterbildung					
01 - 10	209	195	10	8	/
11 - 20	142	120	8	7	14
21 - 35	215	108	30	23	77
36 - 40	881	563	191	156	127
41 und mehr	29	17	/	/	9
Ohne Angabe	67	32	6	5	29

*) Gegenwärtig oder in den letzten 4 Wochen bzw. im letzten Jahr. - **) Ergebnis der Unterstichprobe.

4 Erwerbstätige mit Angabe des monatlichen Nettoeinkommens im April 1997 nach allgemeinem Schulabschluß berufsbildendem oder Hochschulabschluß und monatlichem Nettoeinkommen

1 000

Allgemeiner Schulabschluß Berufsbildender Abschluß bzw. Hochschulabschluß	Ins- gesamt	Davon mit einem monatlichen Nettoeinkommen von ... bis unter ... DM										
		unter 600	600 - 1 000	1 000 - 1 400	1 400 - 1 800	1 800 - 2 200	2 200 - 2 500	2 500 - 3 000	3 000 - 4 000	4 000 - 5 000	5 000 - 6 000	6 000 und mehr
Männlich												
Zusammen	3 494	182	183	275	628	803	488	392	357	105	38	44
Mit Angabe eines allgemeinen Schulabschlusses zusammen	3 388	170	176	262	609	781	475	383	349	102	37	43
davon:												
Haupt-(Volks-)schulabschluß Abschluß der allgemeinbildenden polytechnischen Oberschule in der ehemaligen DDR	564	35	29	66	144	135	69	48	29	5	/	/
Realschul- oder gleichwertiger Abschluß	1 916	50	67	140	395	531	310	219	153	35	9	7
Fachhoch-/Hochschulreife	241	61	49	26	26	33	16	12	13	/	/	/
Mit Angabe eines berufsbildenden bzw. Hochschulabschlusses zus. davon:	666	23	32	29	44	82	81	105	154	60	26	32
Lehr-/Anlernausbildung (einschl. gleichwertiger Berufsfachschul- abschluß sowie berufliches Praktikum)	3 067	53	81	219	582	761	468	377	345	101	37	43
Fachschulabschluß (einschl. einer Meister-/Technikerausbildung)	2 043	39	65	178	498	601	316	203	115	18	/	/
Fachschulabschluß in der ehemaligen DDR	289	/	7	17	37	67	53	44	38	12	/	/
Fachhochschulabschluß (einschl. Ingenieurschul- und Verwal- tungsfachhochschulabschluß)	163	/	/	8	17	31	27	28	34	9	/	/
Universitätsabschluß (einschl. Lehrerausbildung)	174	/	/	/	14	21	26	33	46	14	/	6
	399	/	/	12	16	40	45	70	111	49	22	26
Weiblich												
Zusammen	2 849	220	324	450	510	512	332	264	176	41	12	8
Mit Angabe eines allgemeinen Schulabschlusses zusammen	2 766	208	314	435	496	500	325	258	172	40	11	8
davon:												
Haupt-(Volks-)schulabschluß Abschluß der allgemeinbildenden polytechnischen Oberschule in der ehemaligen DDR	405	36	60	91	92	63	34	20	7	/	/	/
Realschul- oder gleichwertiger Abschluß	1 621	89	174	281	322	328	206	144	65	8	/	/
Fachhoch-/Hochschulreife	203	55	40	25	26	23	15	10	8	/	/	/
Mit Angabe eines berufsbildenden bzw. Hochschulabschlusses zus. davon:	538	29	39	38	56	86	70	83	92	30	8	7
Lehr-/Anlernausbildung (einschl. gleichwertiger Berufsfachschul- abschluß sowie berufliches Praktikum)	2 491	107	229	396	470	489	318	253	170	40	11	8
Fachschulabschluß (einschl. einer Meister-/Technikerausbildung)	1 534	85	191	323	351	302	153	89	33	/	/	/
Fachschulabschluß in der ehemaligen DDR	120	/	9	17	22	27	18	13	8	/	/	/
Fachhochschulabschluß (einschl. Ingenieurschul- und Verwal- tungsfachhochschulabschluß)	448	9	18	35	63	103	94	79	39	6	/	/
Universitätsabschluß (einschl. Lehrerausbildung)	113	/	/	8	13	22	18	20	20	/	/	/
	275	6	7	13	21	35	34	52	70	26	7	5
Insgesamt												
Insgesamt	6 342	402	507	725	1 139	1 314	820	656	533	145	49	53
Mit Angabe eines allgemeinen Schulabschlusses zusammen	6 154	378	490	696	1 105	1 281	800	641	521	142	48	51
davon:												
Haupt-(Volks-)schulabschluß Abschluß der allgemeinbildenden polytechnischen Oberschule in der ehemaligen DDR	969	72	89	157	236	198	103	67	36	7	/	/
Realschul- oder gleichwertiger Abschluß	3 538	139	241	421	717	859	517	363	218	43	11	9
Fachhoch-/Hochschulreife	444	116	89	51	52	56	30	22	21	/	/	/
Mit Angabe eines berufsbildenden bzw. Hochschulabschlusses zus. davon:	1 204	51	71	68	101	168	150	188	246	89	34	38
Lehr-/Anlernausbildung (einschl. gleichwertiger Berufsfachschul- abschluß sowie berufliches Praktikum)	5 558	160	310	615	1 052	1 249	785	631	516	141	48	51
Fachschulabschluß (einschl. einer Meister-/Technikerausbildung)	3 576	124	256	501	849	903	469	292	148	22	5	6
Fachschulabschluß in der ehemaligen DDR	409	9	16	34	59	94	72	57	46	13	/	/
Fachhochschulabschluß (einschl. Ingenieurschul- und Verwal- tungsfachhochschulabschluß)	611	11	21	43	80	134	122	107	73	15	/	/
Universitätsabschluß (einschl. Lehrerausbildung)	287	5	6	12	27	43	44	53	67	17	6	7
	675	11	11	24	37	75	79	122	181	75	29	31

5 Erwerbstätige im April 1997 nach normalerweise je Woche geleisteten Arbeitsstunden, allgemeinem Schulabschluß, berufsbildendem bzw. Hochschulabschluß und Stellung im Beruf

1 000

Allgemeiner Schulabschluß Berufsbildender Abschluß bzw. Hochschulabschluß	Insgesamt		Stellung im Beruf									
			Selbständige		Mithelfende Fam.-Ang.		Beamte/ Beamtinnen		Angestellte 1)		Arbeiter/ -innen 2)	
	ins- gesamt	weib- lich	ins- gesamt	weib- lich	ins- gesamt	weib- lich	ins- gesamt	weib- lich	ins- gesamt	weib- lich	ins- gesamt	weib- lich
Zusammen	733	616	36	20	10	7	/	/	425	378	258	209
Mit Angabe eines allgemeinen Schulabschlusses zusammen	698	592	35	19	9	6	/	/	412	367	238	197
davon:												
Haupt-(Volks-)schulabschluß	151	120	9	/	/	/	-	-	58	52	80	61
Abschluß der allgemeinbildenden polytechnischen Oberschule in der ehemaligen DDR	380	355	9	6	/	/	/	/	234	224	134	122
Realschul- oder gleichwertiger Abschluß	30	24	/	/	/	/	/	/	19	17	8	5
Fachhoch-/Hochschulreife	137	93	15	8	/	/	/	/	101	74	17	8
Mit Angabe eines berufsbildenden bzw. Hochschulabschlusses zus.	638	547	32	17	7	/	/	/	391	351	204	171
davon:												
Lehr-/Anlernausbildung (einschl. gleichwertiger Berufsfachschulabschluß sowie berufliches Praktikum)	417	373	13	8	/	/	/	/	215	203	184	159
Fachschulabschluß (einschl. einer Meister-/Technikerausbildung)	32	24	/	/	/	/	/	/	20	17	6	/
Fachschulabschluß in der ehemaligen DDR	101	92	/	/	/	/	/	-	89	84	6	5
Fachhochschulabschluß (einschl. Ingenieurschul- und Verwaltungsfachhochschulabschluß)	23	17	/	/	/	/	/	/	18	14	/	/
Universitätsabschluß (einschl. Lehrerausbildung)	65	41	9	/	/	/	/	/	49	33	/	/
Zusammen	5 873	2 341	479	136	/	/	239	62	2 647	1 585	2 503	555
Mit Angabe eines allgemeinen Schulabschlusses zusammen	5 696	2 273	465	133	/	/	233	60	2 579	1 543	2 415	533
davon:												
Haupt-(Volks-)schulabschluß	855	300	63	17	/	/	10	/	253	159	528	122
Abschluß der allgemeinbildenden polytechnischen Oberschule in der ehemaligen DDR	3 290	1 322	233	70	/	/	104	21	1 336	890	1 615	338
Realschul- oder gleichwertiger Abschluß	433	187	21	/	/	/	26	/	190	127	195	51
Fachhoch-/Hochschulreife	1 118	464	147	40	/	/	93	34	800	367	77	22
Mit Angabe eines berufsbildenden bzw. Hochschulabschlusses zus.	5 135	2 031	455	128	/	/	201	57	2 385	1 413	2 090	429
davon:												
Lehr-/Anlernausbildung (einschl. gleichwertiger Berufsfachschulabschluß sowie berufliches Praktikum)	3 288	1 215	174	62	/	/	99	14	1 091	737	1 921	399
Fachschulabschluß (einschl. einer Meister-/Technikerausbildung)	402	102	99	13	/	/	11	/	195	77	97	9
Fachschulabschluß in der ehemaligen DDR	531	369	43	16	/	/	23	11	422	328	43	14
Fachhochschulabschluß (einschl. Ingenieurschul- und Verwaltungsfachhochschulabschluß)	277	102	37	7	/	/	20	8	205	83	14	/
Universitätsabschluß (einschl. Lehrerausbildung)	636	244	101	30	/	/	48	21	473	189	14	/
Insgesamt	6 605	2 957	514	155	15	10	243	65	3 073	1 963	2 761	763
Mit Angabe eines allgemeinen Schulabschlusses zusammen	6 394	2 865	500	152	13	10	237	63	2 991	1 910	2 653	730
davon:												
Haupt-(Volks-)schulabschluß	1 007	420	71	22	/	/	10	/	312	210	609	184
Abschluß der allgemeinbildenden polytechnischen Oberschule in der ehemaligen DDR	3 671	1 677	242	76	/	/	105	22	1 570	1 114	1 749	460
Realschul- oder gleichwertiger Abschluß	463	211	23	6	/	/	26	/	209	144	203	56
Fachhoch-/Hochschulreife	1 254	557	163	48	/	/	96	36	900	441	93	30
Mit Angabe eines berufsbildenden bzw. Hochschulabschlusses zus.	5 773	2 578	486	146	12	8	205	60	2 776	1 764	2 294	600
davon:												
Lehr-/Anlernausbildung (einschl. gleichwertiger Berufsfachschulabschluß sowie berufliches Praktikum)	3 706	1 589	187	70	7	6	100	15	1 306	939	2 106	559
Fachschulabschluß (einschl. einer Meister-/Technikerausbildung)	434	126	103	15	/	/	11	/	215	95	103	13
Fachschulabschluß in der ehemaligen DDR	632	461	46	18	/	/	23	11	511	412	50	19
Fachhochschulabschluß (einschl. Ingenieurschul- und Verwaltungsfachhochschulabschluß)	300	119	39	8	/	/	21	9	222	97	17	/
Universitätsabschluß (einschl. Lehrerausbildung)	701	284	110	35	/	/	50	23	522	222	18	/

1) Einschl. Auszubildende in anerkannten kaufmännischen und technischen Ausbildungsberufen.

2) Einschl. Auszubildende in anerkannten gewerblichen Ausbildungsberufen.

6.1 Erwerbstätige im April 1997 nach Berufsgruppen, ausgewählten Berufsordnungen und allgemeinem Schulabschluß

1 000

Nr. der Systematik 1)	Berufsgruppe Berufsordnung (i = insgesamt, w = weiblich)	Erwerbstätige insgesamt	Darunter mit Angabe eines allgemeinen Schulabschlusses				
			zusammen	davon			
				Haupt-(Volks-)schulabschluß	Abschluß der polytechnischen Oberschule in der ehemaligen DDR	Realschul- oder gleichw. Abschluß	Fachhoch-/Hochschulreife
01	Landwirtschaftliche Berufe	i 45 w 12	43	16	21	/	/
011	Landwirte/Landwirtinnen, Pflanzenschützer/-innen	i 32 w 8	31	11	15	/	/
013	Landerbeitskräfte	i 12 w /	11	/	6	/	/
014	Mithelfende Familienangehörige in der Landwirtschaft, a.n.g.	i / w /	/	/	/	-	-
02	Tierwirtschaftliche Berufe	i 33 w 16	33	11	19	/	/
023	Tier-, Pferde-, Fischwirte und -wirtinnen	i 23 w 10	22	8	13	/	/
024	Tierpfleger/-innen und verwandte Berufe, a.n.g.	i 11 w 6	11	/	6	-	/
03	Verwaltungs-, Beratungs- und technische Fachkräfte in der Land- und Tierwirtschaft	i 6 w /	5	/	/	/	/
031	Verwalter/-innen in der Land- und Tierwirtschaft	i / w /	/	-	/	-	/
032	Land-, Tierwirtschaftsberater/-innen, Agraringenieure/Agraringenieurinnen, Agrartechniker/-innen	i / w /	/	/	/	/	/
05	Gartenbauberufe	i 107 w 64	103	29	63	7	/
051	Gärtner/-innen, Gartenarbeiter/-innen	i 83 w 44	80	25	48	/	/
052	Ingenieure/Ingenieurinnen, Techniker/-innen in Gartenbau und Landespflege	i / w /	/	/	/	/	/
06	Forst-, Jagdberufe	i 28 w 8	27	9	14	/	/
062	Forstwirte/Forstwirtinnen (Waldarbeiter/-innen)	i 16 w /	16	5	9	/	/
07	Bergleute	i 17 w /	17	/	12	/	/
08	Mineralgewinner/-innen, Mineralaufbereiter/-innen	i / w /	/	-	/	-	/
10	Steinbearbeiter/-innen	i 8 w /	8	/	/	/	/
11	Baustoffhersteller/-innen	i / w -	/	-	-	-	-
12	Keramiker/-innen	i / w /	/	/	/	/	/
13	Berufe in der Glasherstellung und -bearbeitung	i 6 w /	6	/	/	/	/
131	Glashersteller/-innen	i / w /	/	/	/	-	-
14	Chemieberufe	i 16 w 5	15	/	11	/	/
141	Chemiebetriebswerker/-innen	i 12 w /	12	/	9	/	/

1) Klassifizierung der Berufe, Ausgabe 1992 (siehe Anhang).

6.1 Erwerbstätige im April 1997 nach Berufsgruppen, ausgewählten Berufsordnungen und allgemeinem Schulabschluss

1 000

Nr. der Systematik 1)	Berufsgruppe Berufsordnung (i = insgesamt, w = weiblich)	Erwerbstätige insgesamt	Darunter mit Angabe eines allgemeinen Schulabschlusses					
			zusammen	davon				
				Haupt-(Volks-)schulabschluss	Abschluß der polytechnischen Oberschule in der ehemaligen DDR	Realschul- oder gleichw. Abschluß	Fachhoch-/Hochschulreife	
15	Kunststoffberufe	i w	6 /	6 /	/	/	/	/
152	Kunststoff-Formgeber/-innen	i w	/	/	/	/	/	/
16	Papierherstellungs-, Papierverarbeitungsberufe	i w	/	/	/	/	/	/
161	Papiermacher/-innen	i w	/	/	/	/	/	/
17	Druck- und Druckweiterverarbeitungsberufe	i w	16 8	16 8	/	11 7	/	/
174	Drucker/-innen (Hoch-, Flach-, Tiefdruck)	i w	7 /	7 /	/	/	/	/
18	Berufe in der Holzbearbeitung, Holz- und Flechtwarenherstellung	i w	9 /	9 /	/	5 /	/	/
181	Holzbearbeitungsmechaniker/-innen	i w	6 /	6 /	/	/	/	/
19	Berufe in der Hütten- und Halbzeugindustrie	i w	/	/	/	/	/	/
191	Verfahrensmechaniker/-innen (Metallerzeugung)	i w	/	/	/	/	/	/
20	Gießereiberufe	i w	8 /	8 /	/	5 /	/	/
21	Berufe in der spanlosen Metallverformung	i w	/	/	/	/	/	/
212	Drahtverformer/-innen, Drahtverarbeiter/-innen	i w	/	/	/	/	/	/
22	Berufe in der spanenden Metallverformung	i w	26 /	25 /	6 /	16 /	/	/
221	Dreher/-innen	i w	12 /	11 /	/	7 /	/	/
225	Metallschleifer/-innen	i w	/	/	/	/	/	/
23	Berufe in der Metalloberflächenveredlung und Metallvergütung	i w	/	/	/	/	/	/
234	Galvanisaure/Galvaniseurinnen, Metallfärber/-innen	i w	/	/	/	/	/	/
24	Metallverbindungsberufe	i w	24 /	24 /	5 /	18 /	/	/
241	Schweißer/-innen, Brennschneider/-innen	i w	24 /	23 /	/	18 /	/	/
25	Metall- und Anlagenbauberufe	i w	121 /	118 /	25 /	84 /	6 /	/
254	Konstruktionsmechaniker/-innen (Ausrüstungstechnik) und zugehörige Metallbauer/-innen	i w	97 /	95 /	21 /	68 /	/	/
256	Metallbauer/-innen (Metallgestaltung) und Schmiede/Schmiedinnen (Handwerk)	i w	/	/	/	/	/	/

1) Klassifizierung der Berufe, Ausgabe 1992 (siehe Anhang).

6.1 Erwerbstätige im April 1997 nach Berufsgruppen, ausgewählten Berufsordnungen und allgemeinem Schulabschluss

1 000

Nr. der Systematik 1)	Berufsgruppe Berufsordnung (i = insgesamt, w = weiblich)	Erwerbstätige insgesamt	Darunter mit Angabe eines allgemeinen Schulabschlusses					
			zusammen	davon				
				Haupt-(Volks-)schulabschluss	Abschluß der polytechnischen Oberschule in der ehemaligen DDR	Realschul- oder gleichw. Abschluß	Fachhoch-/ Hochschulreife	
26	Blechkonstruktions- und Installationsberufe	i w	164 7	158 7	19 /	118 /	16 /	/
264	Anlagenmechaniker/-innen (Versorgungstechnik)	i w	/	/	/	/	/	-
268	Zentralheizungs-, Lüftungsbauer und -bauerinnen	i w	55 /	54 /	6 /	41 /	6 -	/
269	Installations- und Montageberufe, a.n.g.	i w	59 6	55 5	8 /	42 /	/	/
27	Maschinenbau- und -wartungsberufe	i w	56 /	55 /	10 /	37 /	6 /	/
270	Industriemechaniker/-innen o.n.F., Mechaniker/-innen o.n.A.	i w	17 /	17 /	/	10 /	/	/
273	Industriemechaniker/-innen (Maschinen- und Systemtechnik), Maschinenbau-mechaniker/-innen	i w	20 /	20 /	/	13 /	/	/
28	Fahr-, Flugzeugbau- und -wartungsberufe	i w	89 /	87 /	10 /	60 /	13 /	/
281	Kraftfahrzeug-, Zweirad-mechaniker/-innen	i w	74 /	72 /	7 /	49 /	12 /	/
29	Werkzeug- und Formenbauberufe	i w	14 /	14 /	/	9 /	/	/
290	Werkzeugmechaniker/-innen, Werkzeugmacher/-innen o.n.F.	i w	12 /	12 /	/	8 /	/	/
30	Feinwerktechnische und verwandte Berufe	i w	33 18	32 17	/	19 13	/	/
300	Industriemechaniker/-innen (Geräte- und Feinwerktechnik), Feinmechaniker/-innen	i w	/	/	/	/	/	/
31	Elektroberufe	i w	184 11	182 11	19 /	133 8	18 /	12 /
316	Elektromechaniker/-innen, Industrieelektroniker/-innen	i w	24 /	23 /	/	16 /	/	/
32	Montierer/-innen und Metallberufe, a.n.g.	i w	17 8	16 8	/	10 /	/	/
323	Metallarbeiter/-innen o.n.A.	i w	6 /	6 /	/	/	/	/
33	Spinnberufe	i w	/	/	/	/	-	-
34	Berufe i.d. Textilherstellung	i w	/	/	/	/	/	/
35	Berufe i.d. Textilverarbeitung	i w	23 21	22 21	6 6	15 14	/	/
351	Oberbekleidungsschneider/-innen	i w	7 6	6 6	/	/	/	/
358	Textilnäher/-innen, a.n.g.	i w	10 10	10 10	/	7 7	-	/
36	Textilveredler/-innen	i w	/	/	/	/	-	-

1) Klassifizierung der Berufe, Ausgabe 1992 (siehe Anhang).

6.1 Erwerbstätige im April 1997 nach Berufsgruppen, ausgewählten Berufsordnungen und allgemeinem Schulabschluß

1 000

Nr. der Systematik 1)	Berufsgruppe Berufsordnung (i = insgesamt, w = weiblich)	Erwerbstätige insgesamt	Darunter mit Angabe eines allgemeinen Schulabschlusses				
			zusammen	davon			
				Haupt-(Volks-)schulabschluß	Abschluß der polytechnischen Oberschule in der ehemaligen DDR	Realschul- oder gleichw. Abschluß	Fachhoch-/Hochschulreife
37	Berufe in der Lederherstellung, Leder- und Fellverarbeitung	6	6	/	/	/	-
		/	/	/	/	-	-
372	Schuhmacher/-innen (Handwerk)	/	/	/	/	/	-
		/	/	/	/	-	-
39	Berufe in der Back-, Konditor-, Süßwarenherstellung	31	30	8	18	/	/
		12	12	/	8	/	/
391	Bäcker/-innen	23	22	7	12	/	/
		7	7	/	/	/	/
40	Fleischer/-innen	21	21	6	12	/	/
		/	/	/	/	/	-
41	Köche/Köchinnen	98	95	23	62	8	/
		70	68	19	44	/	/
42	Berufe in der Getränke-, Genußmittelherstellung	/	/	/	/	-	/
		/	/	/	/	-	/
421	Brauer/-innen und Mälzer/-innen	/	/	/	/	-	-
		/	/	/	/	-	-
43	Übrige Ernährungsberufe	6	6	/	/	/	/
		/	/	/	/	-	/
44	Hochbauberufe	230	222	53	145	19	/
		/	/	/	/	/	/
441	Maurer/-innen, Feuerungs- und Schornsteinbauer/-innen	166	160	40	102	16	/
		/	/	/	/	/	/
46	Tiefbauberufe	81	78	17	56	/	/
		/	/	/	/	-	/
461	Straßenbauer/-innen	29	28	8	18	/	/
		/	/	/	/	-	-
47	Bauhilfsarbeiter/-innen	47	44	14	28	/	/
		6	6	/	/	/	-
48	Ausbauberufe	159	154	25	111	14	/
		/	/	/	/	/	/
487	Zimmerer	34	33	/	23	/	/
		/	/	-	/	-	-
488	Dachdecker/-innen	42	41	9	26	/	/
		/	/	-	/	/	-
49	Raumausstatter/-innen, Polsterer/Polsterinnen	15	14	/	10	/	/
		/	/	/	/	/	/
50	Berufe in der Holz- und Kunststoffverarbeitung	89	86	19	56	6	/
		6	6	/	/	/	/
501	Tischler/-innen	78	76	17	50	6	/
		/	/	/	/	/	/
51	Maler/-innen, Lackierer/-innen und verwandte Berufe	82	80	19	50	9	/
		7	6	/	/	/	/
511	Maler/-innen und Lackierer/-innen (Ausbau)	63	61	16	39	6	/
		/	/	/	/	/	/
52	Warenprüfer/-innen, Versandfertigmacher/-innen	40	38	7	25	/	/
		23	21	/	16	/	/
53	Hilfsarbeiter/-innen ohne nähere Tätigkeitsangabe	68	58	20	33	/	/
		36	32	10	21	/	/
54	Maschinen-, Anlagenführer und -führerinnen, a.n.g.	88	85	20	61	/	/
		9	9	/	6	/	/

1) Klassifizierung der Berufe, Ausgabe 1992 (siehe Anhang).

6.1 Erwerbstätige im April 1997 nach Berufsgruppen, ausgewählten Berufsordnungen und allgemeinem Schulabschluß

1 000

Nr. der Systematik 1)	Berufsgruppe Berufsordnung (i = insgesamt, w = weiblich)	Erwerbstätige insgesamt	Darunter mit Angabe eines allgemeinen Schulabschlusses				
			zusammen	davon			
				Haupt-(Volks-)schulabschluß	Abschluß der polytechnischen Oberschule in der ehemaligen DDR	Realschul- oder gleichw. Abschluß	Fachhoch-/Hochschulreife
55	Maschineneinrichter/-innen, a.n.g.	i w 6 /	6 /	/	/	-	/
60	Ingenieure/Ingenieurinnen, a.n.g.	i w 190 36	186 35	7 /	43 10	7 /	129 23
603	Bauingenieure/Bauingenieurinnen	i w 52 10	51 10	/	14 /	/	33 7
609	Architekten/Architektinnen Raumplaner/-innen, a.n.g.	i w 15 /	15 /	/	/	/	12 /
61	Chemiker/-innen, Physiker/-innen, Mathematiker/-innen	i w 12 /	12 /	/	/	/	11 /
62	Techniker/-innen, a.n.g.	i w 108 26	106 26	11 /	57 14	6 /	33 8
63	Technische Sonderfachkräfte	i w 17 12	16 12	/	11 8	/	/
633	Chemielaboranten/Chemielaborantinnen	i w 11 9	11 9	/	8 7	/	/
64	Technische Zeichner/-innen und verwandte Berufe	i w 20 18	20 18	/	14 13	/	/
641	Technische Zeichner/-innen	i w 7 7	7 7	/	5 5	/	/
65	Industrie-, Werk-, Ausbildungsmeister und -meisterinnen	i w 34 6	33 6	/	19 /	/	7 /
651	Industrie-, Werkmeister und -meisterinnen	i w 18 /	17 /	/	12 /	/	/
66	Verkaufspersonal	i w 348 287	335 278	59 51	238 201	20 17	18 9
660	Verkäufer/-innen o.n.A.	i w 183 155	175 149	30 26	124 108	12 11	9 /
661	Nahrungs-, Genußmittelverkäufer/-innen	i w 92 84	89 82	19 16	62 59	5 /	/
662	Sonstige Fachverkäufer/-innen	i w 70 48	68 47	10 8	49 35	/	6 /
67	Groß- und Einzelhandelskaufleute, Ein- und Verkaufsfachleute	i w 141 80	137 78	15 9	75 45	18 11	29 12
672	Einzelhandelskaufleute ohne Fachbereichsangabe, ambulante Händler/-innen	i w 39 23	37 22	/	18 11	9 6	7 /
68	Warenkaufleute, a.n.g., Vertreter/-innen	i w 66 21	64 21	5 /	38 13	/	18 /
687	Handelsvertreter/-innen, Vertriebsbeauftragte	i w 17 /	17 /	/	10 /	/	/
689	Andere Vertreter/-innen, Handlungsreisende	i w 33 8	32 8	/	17 /	/	11 /
69	Bank-, Bausparkassen-, Versicherungsfachleute	i w 110 64	108 63	7 6	49 32	8 /	43 21
691	Bankfachleute	i w 68 46	67 45	/	29 23	6 /	28 15
695	Versicherungsfachleute (nicht gesetzliche Sozialversicherung)	i w 40 18	40 17	/	19 8	/	15 5

1) Klassifizierung der Berufe, Ausgabe 1992 (siehe Anhang).

6.1 Erwerbstätige im April 1997 nach Berufsgruppen, ausgewählten Berufsordnungen und allgemeinem Schulabschluß

1 000

Nr. der Systematik 1)	Berufsgruppe Berufsordnung (i = insgesamt, w = weiblich)	Erwerbstätige insgesamt	Darunter mit Angabe eines allgemeinen Schulabschlusses				
			zusammen	davon			
				Haupt-(Volks-)schulabschluß	Abschluß der polytechnischen Oberschule in der ehemaligen DDR	Realschul- oder gleichw. Abschluß	Fachhoch-/Hochschulreife
70	Andere Dienstleistungskaufleute und zugehörige Berufe	i w 67 35	65 34	7 /	36 21	/ /	19 8
71	Berufe des Landverkehrs	i w 294 18	285 17	64 /	202 14	8 /	11 /
712	Eisenbahnbetriebspersonal	i w 29 9	28 9	/ /	21 7	/ /	/ /
714	Berufskraftfahrer/-innen, Kutscher/-innen	i w 228 /	220 /	54 /	154 /	/ /	7 /
72	Berufe des Wasser- und Luftverkehrs	i w 6 /	6 /	/ -	/ /	/ /	/ -
73	Berufe des Nachrichtenverkehrs	i w 40 33	39 32	8 8	28 22	/ /	/ /
732	Dienstleistungsfachkräfte im Postbetrieb	i w 32 26	31 25	6 5	23 18	/ /	/ /
74	Lagerverwalter/-innen, Lager-, Transportarbeiter/-innen	i w 96 21	90 19	26 6	56 12	/ /	6 /
75	Berufe in der Unternehmensleitung, -beratung und -prüfung	i w 246 74	238 72	21 6	94 32	11 /	112 29
750	Unternehmer/-innen, Geschäftsführer/-innen, a.n.g.	i w 135 29	130 28	15 /	57 15	6 /	53 8
751	Geschäftsbereichsleiter/-innen, Direktionsassistenten/Direktionsassistentinnen, a.n.g.	i w 61 18	59 17	/ /	21 6	/ /	32 8
753	Wirtschaftsprüfer/-innen Steuerberater/-innen und verwandte Berufe	i w 8 /	8 /	/ /	/ /	/ /	/ /
76	Abgeordnete, administrativ entscheidende Berufstätige	i w 77 43	75 42	/ /	24 15	/ /	43 21
77	Rechnungskaufleute, Informatiker/-innen	i w 152 110	148 107	21 19	74 63	6 /	47 20
772	Buchhalter/-innen	i w 75 68	74 66	15 14	39 37	/ /	15 11
78	Büroberufe, Kaufmännische Angestellte, a.n.g.	i w 693 584	670 565	75 64	397 353	54 45	143 103
787	Verwaltungsfachleute (mittlerer Dienst), a.n.g.	i w 86 66	84 64	7 6	47 37	8 7	22 14
788	Büro- und kaufmännische Sachbearbeiter/-innen, a.n.g.	i w 231 196	224 190	28 24	131 117	10 9	54 40
79	Dienst-, Wachberufe	i w 105 15	101 14	37 /	52 7	/ /	8 /
80	Sicherheitsberufe, anderweitig nicht genannt	i w 156 10	153 10	11 /	88 6	21 /	33 /
801	Soldaten, Grenzschutz-, Polizeibedienstete	i w 138 8	135 8	8 /	76 /	20 /	31 /
81	Berufe im Rechts- und Vollstreckungswesen	i w 29 11	29 11	/ /	7 /	/ /	20 7
813	Rechtsvertreter/-innen, Rechtsberater/-innen	i w 14 /	14 /	/ -	/ /	- -	13 /

1) Klassifizierung der Berufe, Ausgabe 1992 (siehe Anhang).

StBA, FS1, R 4.1.2, 1997

6.1 Erwerbstätige im April 1997 nach Berufsgruppen, ausgewählten Berufsordnungen und allgemeinem Schulabschluss

1 000

Nr. der Systematik 1)	Berufsgruppe Berufsordnung (i = insgesamt, w = weiblich)	Erwerbstätige insgesamt	Darunter mit Angabe eines allgemeinen Schulabschlusses				
			zusammen	davon			
				Haupt-(Volks-)schulabschluss	Abschluß der polytechnischen Oberschule in der ehemaligen DDR	Realschul- oder gleichw. Abschluß	Fachhoch-/ Hochschulreife
82	Publizistische, Übersetzungs-, Bibliotheks- und verwandte Berufe	i 33 w 22	32 22	/ /	9 7	/ /	19 12
821	Publizisten/Publizistinnen	i 12 w 6	11 6	/ /	/ /	/ -	9 /
83	Künstlerische und zugeordnete Berufe	i 44 w 16	42 16	/ /	14 6	/ /	22 8
84	Ärzte/Ärztinnen, Apotheker/-innen	i 64 w 35	63 34	/ /	/ /	/ /	60 32
841	Ärzte/Ärztinnen	i 43 w 22	42 22	/ /	/ /	- -	41 21
85	Übrige Gesundheitsdienstberufe	i 296 w 268	289 262	24 22	190 176	32 29	43 34
853	Krankenschwestern/-pfleger, Hebammen/Entbindungspfleger	i 158 w 145	155 142	13 12	105 99	17 15	20 16
856	Sprechstundenhelfer/-innen	i 66 w 65	64 62	5 5	40 40	10 9	9 8
86	Soziale Berufe	i 222 w 194	217 190	25 22	134 123	14 13	43 32
861	Sozialarbeiter/-innen, Sozialpädagogen/Sozialpädagoginnen	i 41 w 29	40 29	/ /	17 13	/ /	18 12
863	Erzieher/-innen	i 116 w 112	113 110	11 11	78 77	9 8	15 14
864	Altenpfleger/-innen	i 34 w 31	33 30	6 6	23 21	/ /	/ /
87	Lehrer/-innen	i 238 w 161	233 158	7 /	57 42	7 6	162 106
870	Lehrer/-innen ohne nähere Angabe	i 79 w 60	78 59	/ /	18 15	/ /	54 40
871	Hochschullehrer/-innen und verwandte Berufe	i 20 w 7	19 7	/ -	/ /	/ -	18 6
872	Gymnasiallehrer/-innen	i 23 w 15	22 15	/ -	/ /	/ -	21 14
873	Grund-, Haupt-, Real-, Sonderschullehrer/-innen	i 71 w 59	70 59	/ /	23 21	/ /	41 32
88	Geistes- und naturwissenschaftliche Berufe, a.n.g.	i 31 w 14	30 14	/ /	/ /	/ /	26 11
881	Wirtschaftswissenschaftler/-innen, a.n.g.	i 8 w /	8 /	/ /	/ /	/ /	6 /
89	Berufe in der Seelsorge	i 7 w /	7 /	/ /	/ /	/ /	5 /
90	Berufe in der Körperpflege	i 56 w 54	55 53	11 10	36 35	8 7	/ /
901	Friseure/Friseurinnen	i 45 w 42	44 41	10 9	27 26	7 6	/ /
91	Hotel- und Gaststättenberufe	i 102 w 70	98 68	14 10	60 41	14 11	11 6
911	Hoteliers, Gastwirte/Gastwirtinnen, Hotel-, Gaststättengeschäftsführer/-innen	i 31 w 15	30 14	/ /	21 10	/ /	/ /
912	Restaurantfachleute, Stewards/Stewardessen	i 40 w 31	39 30	6 /	24 19	7 5	/ /

1) Klassifizierung der Berufe, Ausgabe 1992 (siehe Anhang).

6.1 Erwerbstätige im April 1997 nach Berufsgruppen, ausgewählten Berufsordnungen und allgemeinem Schulabschluß

1 000

Nr. der Systematik 1)	Berufsgruppe Berufsordnung (i = insgesamt, w = weiblich)	Erwerbstätige insgesamt	Darunter mit Angabe eines allgemeinen Schulabschlusses				
			zusammen	davon			
				Haupt-(Volks-)schulabschluß	Abschluß der polytechnischen Oberschule in der ehemaligen DDR	Realschul- oder gleichw. Abschluß	Fachhoch-/Hochschulreife
92	Haus- und ernährungswirtschaftliche Berufe	i 27 w 24	25 23	9 8	12 11	/ /	/ /
93	Reinigungs- und Entsorgungsberufe	i 149 w 114	141 109	53 42	81 63	/ /	/ /
934	Gebäudereiniger/-innen, Raumpfleger/-innen	i 95 w 79	90 75	33 29	52 44	/ /	/ /
97	Mith. Familienangehörige außerhalb der Landwirtschaft, a.n.g.	i / w /	/	/	/	/	/
98	Arbeitskräfte mit (noch) nicht bestimmtem Beruf	i 58 w 28	56 26	8 /	15 7	24 11	8 /
99	Arbeitskräfte ohne nähere Tätigkeitsangabe	i 111 w 40	101 36	20 9	51 19	7 /	23 7
	Insgesamt	i 6 605 w 2 957	6 394 2 865	1 007 420	3 671 1 677	463 211	1 254 557

1) Klassifizierung der Berufe, Ausgabe 1992 (siehe Anhang).

6.2 Erwerbstätige im April 1997 nach Berufsgruppen, ausgewählten Berufsordnungen und berufsbildendem bzw. Hochschulabschluß

1 000

Nr. der Systematik 1)	Berufsgruppe Berufsordnung (i = insgesamt, w = weiblich)	Erwerbstätige insgesamt	Darunter mit Angabe eines berufsbildenden bzw. Hochschulabschlusses						
			zusammen	berufsbildender Abschluß			Hochschulabschluß		
				Lehr-, Anlernausbildung 2)	Fachschulabschluß (einschl. Meister-/Techniker-ausbildung)	Fachschulabschluß in der ehemaligen DDR	Fachhochschulabschluß 3)	Universitätsabschluß (einschl. Lehrerausbildung)	
01	Landwirtschaftliche Berufe	i w	45 12	40 11	29 9	/	/	/	/
011	Landwirte/Landwirtinnen, Pflanzenschützer/-innen	i w	32 8	28 7	19 6	/	/	/	/
013	Landarbeitskräfte	i w	12 /	11 /	9 /	/	/	/	/
014	Mithelfende Familienangehörige in der Landwirtschaft, a.n.g.	i w	/	/	/	-	/	-	-
02	Tierwirtschaftliche Berufe	i w	33 16	31 15	26 13	/	/	/	/
023	Tier-, Pferde-, Fischwirte und -wirtinnen	i w	23 10	21 9	17 9	/	/	/	/
024	Tierpfleger/-innen und verwandte Berufe, a.n.g.	i w	11 6	10 5	9 /	/	/	/	/
03	Verwaltungs-, Beratungs- und technische Fachkräfte in der Land- und Tierwirtschaft	i w	6 /	5 /	/	/	/	/	/
031	Verwalter/-innen in der Land- und Tierwirtschaft	i w	/	/	-	/	/	/	/
032	Land-, Tierwirtschaftsberater/-innen, Agraringenieure/Agraringenieurinnen, Agrartechniker/-innen	i w	/	/	/	/	/	/	/
05	Gartenbauberufe	i w	107 64	90 55	80 51	5 /	/	/	/
051	Gärtner/-innen, Gartenarbeiter/-innen	i w	83 44	70 38	63 37	/	/	/	/
052	Ingenieure/Ingenieurinnen, Techniker/-innen in Gartenbau und Landespflege	i w	/	/	/	/	/	/	/
06	Forst-, Jagdberufe	i w	28 8	25 7	20 7	/	/	/	/
062	Forstwirte/Forstwirtinnen (Waldarbeiter/-innen)	i w	16 /	14 /	13 /	/	/	/	/
07	Bergleute	i w	17 /	16 /	14 /	/	-	/	/
08	Mineralgewinner/-innen, Mineralaufbereiter/-innen	i w	/	/	/	/	/	-	/
10	Steinbearbeiter/-innen	i w	8 /	7 /	6 /	/	/	/	-
11	Baustoffhersteller/-innen	i w	/	/	/	-	/	-	-
12	Keramiker/-innen	i w	/	/	/	/	-	-	-
13	Berufe in der Glasherstellung und -bearbeitung	i w	6 /	6 /	/	/	-	/	/
131	Glaserhersteller/-innen	i w	/	/	/	/	-	/	-
14	Chemieberufe	i w	16 5	14 /	12 /	/	/	/	/
141	Chemiebetriebswerker/-innen	i w	12 /	11 /	10 /	/	/	/	/

1) Klassifizierung der Berufe, Ausgabe 1992 (siehe Anhang).
 2) Einschl. gleichwertiger Berufsfachschulabschluß.
 3) Einschl. Ingenieur- und Verwaltungsfachhochschulabschluß.

6.2 Erwerbstätige im April 1997 nach Berufsgruppen, ausgewählten Berufsordnungen und berufsbildendem bzw. Hochschulabschluß

1 000

Nr. der Systematik 1)	Berufsgruppe Berufsordnung (i = insgesamt, w = weiblich)	Erwerbstätige insgesamt	Darunter mit Angabe eines berufsbildenden bzw. Hochschulabschlusses						
			zusammen	berufsbildender Abschluß			Hochschulabschluß		
				Lehr-, Anlernausbildung 2)	Fachschulabschluß (einschl. Meister-/Techniker-ausbildung)	Fachschulabschluß in der ehemaligen DDR	Fachhochschulabschluß 3)	Universitätsabschluß (einschl. Lehrerausbildung)	
15	Kunststoffberufe	i w	6 /	6 /	5 /	- -	/ -	- /	/ /
152	Kunststoff-Formgeber/-innen	i w	/ /	/ /	/ /	- -	/ -	- -	- -
16	Papierherstellungs-, Papierverarbeitungsberufe	i w	/ /	/ /	/ /	- -	/ /	- -	- -
161	Papiermacher/-innen	i w	/ /	/ /	/ /	- -	/ -	- -	- -
17	Druck- und Druckweiterverarbeitungsberufe	i w	16 8	14 7	12 6	/ /	/ /	/ /	/ /
174	Drucker/-innen (Hoch-, Flach-, Tiefdruck)	i w	7 /	6 /	/ /	/ /	/ /	- -	/ /
18	Berufe in der Holzbearbeitung, Holz- und Flechtwarenerstellung	i w	9 /	7 /	7 /	/ /	/ /	/ -	- -
181	Holzbearbeitungsmechaniker/-innen	i w	6 /	5 /	/ /	/ /	/ /	- -	- -
19	Berufe in der Hütten- und Halbzeugindustrie	i w	/ /	/ /	/ /	/ -	- -	/ -	/ -
191	Verfahrensmechaniker/-innen (Metallerzeugung)	i w	/ -	/ -	/ -	/ -	- -	/ -	/ -
20	Gießereiberufe	i w	8 /	7 /	7 /	/ /	- -	/ -	- -
21	Berufe in der spanlosen Metallverformung	i w	/ /	/ /	/ /	/ -	- -	- -	/ /
212	Drahtverformer/-innen, Drahtverarbeiter/-innen	i w	/ /	/ /	/ /	/ -	- -	- -	/ /
22	Berufe in der spanenden Metallverformung	i w	26 /	24 /	22 /	/ -	/ -	/ /	/ -
221	Dreher/-innen	i w	12 /	10 /	10 /	/ -	/ -	- -	- -
225	Metallschleifer/-innen	i w	/ /	/ /	/ /	- -	- -	/ /	- -
23	Berufe in der Metalloberflächenveredlung und Metallvergütung	i w	/ /	/ /	/ /	/ -	- -	- -	- -
234	Galvaniseure/Galvaniseurinnen, Metallfärber/-innen	i w	/ /	/ /	/ /	- -	- -	- -	- -
24	Metallverbindungsberufe	i w	24 /	23 /	22 /	/ /	/ -	/ -	/ -
241	Schweißer/-innen, Brennschneider/-innen	i w	24 /	22 /	21 /	/ -	/ -	/ -	/ -
25	Metall- und Anlagenbauberufe	i w	121 /	111 /	98 /	10 -	/ -	/ -	/ -
254	Konstruktionsmechaniker/-innen (Ausrüstungstechnik) und zugehörige Metallbauer/-innen	i w	97 /	91 /	82 /	7 -	/ -	/ -	/ -
256	Metallbauer/-innen (Metallgestaltung) und Schmiede/Schmiedinnen (Handwerk)	i w	/ -	/ -	/ -	/ -	/ -	/ -	/ -

1) Klassifizierung der Berufe, Ausgabe 1992 (siehe Anhang).

2) Einschl. gleichwertiger Berufsfachschulabschluß.

3) Einschl. Ingenieur- und Verwaltungsfachhochschulabschluß.

6.2 Erwerbstätige im April 1997 nach Berufsgruppen, ausgewählten Berufsordnungen und berufsbildendem bzw. Hochschulabschluß

1 000

Nr. der Systematik 1)	Berufsgruppe Berufsordnung (i = insgesamt, w = weiblich)	Erwerbstätige insgesamt	Darunter mit Angabe eines berufsbildenden bzw. Hochschulabschlusses					
			zusammen	berufsbildender Abschluß			Hochschulabschluß	
				Lehr-, Anlernausbildung 2)	Fachschulabschluß (einschl. Meister-/Techniker-ausbildung)	Fachschulabschluß in der ehemaligen DDR	Fachhochschulabschluß 3)	Universitätsabschluß (einschl. Lehrerausbildung)
26	Blechkonstruktions- und Installationsberufe	i 164 w 7	142 6	120 6	16 /	/ /	/ -	/ -
264	Anlagenmechaniker/-innen (Versorgungstechnik)	i / w /	/	/	/	/	-	-
268	Zentralheizungs-, Lüftungsbauer und -bauerinnen	i 55 w /	47 /	40 /	6 -	/	/	/
269	Installations- und Montageberufe, a.n.g.	i 59 w 6	52 5	44 /	6 /	/	/	/
27	Maschinenbau- und -wartungsberufe	i 56 w /	49 /	43 /	/	/	/	/
270	Industriemechaniker/-innen o.n.F., Mechaniker/-innen o.n.A.	i 17 w /	12 /	11 /	/	-	/	/
273	Industriemechaniker/-innen (Maschinen- und Systemtechnik), Maschinenbaumechaniker/-innen	i 20 w /	19 /	16 /	/	/	/	-
28	Fahr-, Flugzeugbau- und -wartungsberufe	i 89 w /	71 /	54 /	15 /	/	/	/
281	Kraftfahrzeug-, Zweiradmechaniker/-innen	i 74 w /	57 /	43 /	13 /	/	/	/
29	Werkzeug- und Formenbauberufe	i 14 w /	13 /	11 /	/	/	/	/
290	Werkzeugmechaniker/-innen, Werkzeugmacher/-innen o.n.F.	i 12 w /	11 /	9 /	/	/	/	-
30	Feinwerktechnische und verwandte Berufe	i 33 w 18	28 16	15 9	6 /	6 /	/	/
300	Industriemechaniker/-innen (Geräte- und Feinwerktechnik), Feinmechaniker/-innen	i / w /	/	/	/	/	-	-
31	Elektroberufe	i 184 w 11	163 10	132 8	21 /	/	/	/
316	Elektromechaniker/-innen, Industrieelektroniker/-innen	i 24 w /	21 /	12 /	8 /	/	/	/
32	Montierer/-innen und Metallberufe, a.n.g.	i 17 w 8	14 7	13 7	/	/	-	-
323	Metallarbeiter/-innen o.n.A.	i 6 w /	5 /	5 /	/	-	-	-
33	Spinnberufe	i / w /	/	/	/	/	-	-
34	Berufe i.d. Textilherstellung	i / w /	/	/	/	/	-	-
35	Berufe i.d. Textilverarbeitung	i 23 w 21	21 20	18 17	/	/	/	/
351	Oberbekleidungsschneider/-innen	i 7 w 6	6 6	/	/	-	-	-
358	Textilnäher/-innen, a.n.g.	i 10 w 10	10 9	9 9	-	/	/	/
36	Textilveredler/-innen	i / w /	/	/	/	-	-	-

1) Klassifizierung der Berufe, Ausgabe 1992 (siehe Anhang).
2) Einschl. gleichwertiger Berufsfachschulabschluß.
3) Einschl. Ingenieur- und Verwaltungsfachhochschulabschluß.

6.2 Erwerbstätige im April 1997 nach Berufsgruppen, ausgewählten Berufsordnungen und berufsbildendem bzw. Hochschulabschluß

1 000

Nr. der Systematik 1)	Berufsgruppe Berufsordnung (i = insgesamt, w = weiblich)	Erwerbstätige insgesamt	Darunter mit Angabe eines berufsbildenden bzw. Hochschulabschlusses						
			zusammen	berufsbildender Abschluß			Hochschulabschluß		
				Lehr-, Anlernausbildung 2)	Fachschulabschluß (einschl. Meister-/Techniker-ausbildung)	Fachschulabschluß in der ehemaligen DDR	Fachhochschulabschluß 3)	Universitätsabschluß (einschl. Lehrerausbildung)	
37	Berufe in der Lederherstellung, Leder- und Fellverarbeitung	i w	6 /	6 /	/ /	/ /	/ /	- -	- -
372	Schuhmacher/-innen (Handwerk)	i w	/ /	/ /	/ /	- /	/ /	- -	- -
39	Berufe in der Back-, Konditor-, Süßwarenherstellung	i w	31 12	25 9	17 8	7 /	/ -	/ -	/ /
391	Bäcker/-innen	i w	23 7	18 /	12 /	5 /	/ -	/ -	/ /
40	Fleischer/-innen	i w	21 /	18 /	15 /	/ /	/ -	- -	/ -
41	Köche/Köchinnen	i w	98 70	77 56	70 53	/ /	/ /	/ /	/ /
42	Berufe in der Getränke-, Genußmittelherstellung	i w	/ /	/ /	/ /	/ /	- -	- -	- -
421	Brauer/-innen und Mälzer/-innen	i w	/ /	/ /	/ -	/ /	- -	- -	- -
43	Übrige Ernährungsberufe	i w	6 /	/ /	/ /	/ -	- -	/ /	/ -
44	Hochbauberufe	i w	230 /	191 /	174 /	13 /	/ -	/ -	/ -
441	Maurer/-innen, Feuerungs- und Schornsteinbauer/-innen	i w	166 /	135 /	124 /	8 /	/ -	/ -	/ -
46	Tiefbauberufe	i w	81 /	71 /	65 /	/ -	/ /	/ -	/ /
461	Straßenbauer/-innen	i w	29 /	24 /	22 /	/ -	/ /	- -	- -
47	Bauhilfsarbeiter/-innen	i w	47 6	38 5	35 5	/ /	/ -	/ -	/ -
48	Ausbauberufe	i w	159 /	133 /	119 /	10 -	/ /	/ -	/ /
487	Zimmerer	i w	34 /	28 /	26 /	/ -	/ -	/ -	- -
488	Dachdecker/-innen	i w	42 /	34 /	29 /	/ -	/ -	- -	/ -
49	Raumausstatter/-innen, Polsterer/Polsterinnen	i w	15 /	13 /	12 /	/ /	/ /	/ /	/ -
50	Berufe in der Holz- und Kunststoffverarbeitung	i w	89 6	73 5	61 /	10 /	/ /	/ -	/ -
501	Tischler/-innen	i w	78 /	64 /	53 /	9 /	/ /	/ -	/ -
51	Maler/-innen, Lackierer/-innen und verwandte Berufe	i w	82 7	65 5	57 /	6 /	/ /	/ -	/ /
511	Maler/-innen und Lackierer/-innen (Ausbau)	i w	63 /	50 /	44 /	5 -	/ -	/ -	/ /
52	Warenprüfer/-innen, Versandfertigtmacher/-innen	i w	40 23	35 20	28 17	/ /	/ /	/ /	/ /
53	Hilfsarbeiter/-innen ohne nähere Tätigkeitsangabe	i w	68 36	50 28	46 26	/ /	/ /	/ -	/ /
54	Maschinen-, Anlagenführer und -führerinnen, a.n.g.	i w	88 9	81 8	75 8	/ /	/ /	/ -	- -

1) Klassifizierung der Berufe, Ausgabe 1992 (siehe Anhang).
 2) Einschl. gleichwertiger Berufsfachschulabschluß.
 3) Einschl. Ingenieur- und Verwaltungsfachhochschulabschluß.

6.2 Erwerbstätige im April 1997 nach Berufsgruppen, ausgewählten Berufsordnungen und berufsbildendem bzw. Hochschulabschluß

1 000

Nr. der Systematik 1)	Berufsgruppe Berufsordnung (i = insgesamt, w = weiblich)	Erwerbstätige insgesamt	Darunter mit Angabe eines berufsbildenden bzw. Hochschulabschlusses						
			zusammen	berufsbildender Abschluß			Hochschulabschluß		
				Lehr-, Anlernausbildung 2)	Fachschulabschluß (einschl. Meister-/Techniker-ausbildung)	Fachschulabschluß in der ehemaligen DDR	Fachhochschulabschluß 3)	Universitätsabschluß (einschl. Lehrerausbildung)	
55	Maschineneinrichter/-innen, a.n.g.	i w	6 /	6 /	6 /	/	-	-	/
60	Ingenieure/Ingenieurinnen, a.n.g.	i w	190 36	185 35	7 /	6 /	27 9	62 13	83 12
603	Bauingenieure/Bauingenieurinnen	i w	52 10	51 10	/	/	8 /	18 /	20 /
609	Architekten/Architektinnen Raumplaner/-innen, a.n.g.	i w	15 /	15 /	/	/	/	/	9 /
61	Chemiker/-innen, Physiker/-innen, Mathematiker/-innen	i w	12 /	12 /	/	-	/	/	10 /
62	Techniker/-innen, a.n.g.	i w	108 26	103 25	47 12	19 /	10 /	11 /	16 /
63	Technische Sonderfachkräfte	i w	17 12	16 11	11 8	/	/	/	/
633	Chemielaboranten/Chemielaborantinnen	i w	11 9	10 9	8 7	/	/	/	/
64	Technische Zeichner/-innen und verwandte Berufe	i w	20 18	17 16	13 13	/	/	/	/
641	Technische Zeichner/-innen	i w	7 7	6 6	5 5	/	/	/	-
65	Industrie-, Werk-, Ausbildungsmeister und -meisterinnen	i w	34 6	32 6	8 /	14 /	/	/	/
651	Industrie-, Werkmeister und -meisterinnen	i w	18 /	17 /	5 /	9 /	/	/	/
66	Verkaufspersonal	i w	348 287	312 258	274 237	11 6	17 13	/	6 /
660	Verkäufer/-innen o.n.A.	i w	183 155	161 137	142 126	5 /	8 5	/	/
661	Nahrungs-, Genußmittelverkäufer/-innen	i w	92 84	82 76	75 70	/	/	/	/
662	Sonstige Fachverkäufer/-innen	i w	70 48	65 45	53 40	/	/	/	/
67	Groß- und Einzelhandelskaufleute, Ein- und Verkaufsfachleute	i w	141 80	115 64	71 45	11 /	15 9	7 /	11 /
672	Einzelhandelskaufleute ohne Fachbereichsangabe, ambulante Händler/-innen	i w	39 23	25 14	18 12	/	/	/	/
68	Warenkaufleute, a.n.g., Vertreter/-innen	i w	66 21	62 20	33 12	5 /	8 /	/	10 /
687	Handelsvertreter/-innen, Vertriebsbeauftragte	i w	17 /	16 /	9 /	/	/	/	/
689	Andere Vertreter/-innen, Handlungsreisende	i w	33 8	32 7	14 /	/	/	/	7 /
69	Bank-, Bausparkassen-, Versicherungsfachleute	i w	110 64	98 57	53 35	6 /	14 10	8 /	17 6
691	Bankfachleute	i w	68 46	59 40	36 26	/	7 6	/	9 /
695	Versicherungsfachleute (nicht gesetzliche Sozialversicherung)	i w	40 18	37 16	16 8	/	7 /	/	8 /

1) Klassifizierung der Berufe, Ausgabe 1992 (siehe Anhang).
 2) Einschl. gleichwertiger Berufsfachschulabschluß.
 3) Einschl. Ingenieur- und Verwaltungsfachhochschulabschluß.

6.2 Erwerbstätige im April 1997 nach Berufsgruppen, ausgewählten Berufsordnungen und berufsbildendem bzw. Hochschulabschluß

1 000

Nr. der Systematik 1)	Berufsgruppe Berufsordnung (i = insgesamt, w = weiblich)	Erwerbstätige insgesamt	Darunter mit Angabe eines berufsbildenden bzw. Hochschulabschlusses					
			zusammen	berufsbildender Abschluß			Hochschulabschluß	
				Lehr-, Anlernausbildung 2)	Fachschulabschluß (einschl. Meister-/Techniker-ausbildung)	Fachschulabschluß in der ehemaligen DDR	Fachhochschulabschluß 3)	Universitätsabschluß (einschl. Lehrerausbildung)
70	Andere Dienstleistungskaufleute und zugehörige Berufe	i 67 w 35	59 30	35 21	/	6	/	9
71	Berufe des Landverkehrs	i 294 w 18	274 16	250 15	12	/	/	/
712	Eisenbahnbetriebspersonal	i 29 w 9	27 9	24 8	/	/	/	/
714	Berufskraftfahrer/-innen, Kutscher/-innen	i 228 w /	211 /	197 /	6	/	/	/
72	Berufe des Wasser- und Luftverkehrs	i 6 w /	6 /	/	/	/	/	/
73	Berufe des Nachrichtenverkehrs	i 40 w 33	35 29	33 27	/	/	/	/
732	Dienstleistungsfachkräfte im Postbetrieb	i 32 w 26	28 23	26 22	/	/	/	/
74	Lagerverwalter/-innen, Lager-, Transportarbeiter/-innen	i 96 w 21	83 17	73 16	/	/	/	/
75	Berufe in der Unternehmensleitung, -beratung und -prüfung	i 246 w 74	232 67	62 27	30	33	33	74
750	Unternehmer/-innen, Geschäftsführer/-innen, a.n.g.	i 135 w 29	129 27	35 12	22	16	17	38
751	Geschäftsbereichsleiter/-innen, Direktionsassistenten/Direktionsassistentinnen, a.n.g.	i 61 w 18	59 17	12	6	10	9	21
753	Wirtschaftsprüfer/-innen Steuerberater/-innen und verwandte Berufe	i 8 w /	7 /	/	/	/	/	/
76	Abgeordnete, administrativ entscheidende Berufstätige	i 77 w 43	73 41	15 11	/	14	14	27
77	Rechnungskaufleute, Informatiker/-innen	i 152 w 110	144 104	76 66	6	22	11	29
772	Buchhalter/-innen	i 75 w 68	73 65	42 40	/	16	/	8
78	Büroberufe, Kaufmännische Angestellte, a.n.g.	i 693 w 584	609 516	403 363	27	83	38	58
787	Verwaltungsfachleute (mittlerer Dienst), a.n.g.	i 86 w 66	75 58	47 38	/	11	5	8
788	Büro- und kaufmännische Sachbearbeiter/-innen, a.n.g.	i 231 w 196	219 186	125 115	10	38	19	26
79	Dienst-, Wachberufe	i 105 w 15	95 13	77 11	7	6	/	/
80	Sicherheitsberufe, anderweitig nicht genannt	i 156 w 10	124 9	90	11	12	5	6
801	Soldaten, Grenzschutz-, Polizeibedienstete	i 138 w 8	107 7	80	7	10	/	/
81	Berufe im Rechts- und Vollstreckungswesen	i 29 w 11	28 10	6	/	/	/	17
813	Rechtsvertreter/-innen, Rechtsberater/-innen	i 14 w /	14 /	/	-	/	/	13

1) Klassifizierung der Berufe, Ausgabe 1992 (siehe Anhang).

2) Einschl. gleichwertiger Berufsfachschulabschluß.

3) Einschl. Ingenieur- und Verwaltungsfachhochschulabschluß.

6.2 Erwerbstätige im April 1997 nach Berufsgruppen, ausgewählten Berufsordnungen und berufsbildendem bzw. Hochschulabschluß

1 000

Nr. der Systematik 1)	Berufsgruppe Berufsordnung (i = insgesamt, w = weiblich)	Erwerbstätige insgesamt	Darunter mit Angabe eines berufsbildenden bzw. Hochschulabschlusses					
			zusammen	berufsbildender Abschluß			Hochschulabschluß	
				Lehr-, Anlernausbildung 2)	Fachschulabschluß (einschl. Meister-/Techniker-ausbildung)	Fachschulabschluß in der ehemaligen DDR	Fachhochschulabschluß 3)	Universitätsabschluß (einschl. Lehrerausbildung)
82	Publizistische, Übersetzungs-, Bibliotheks- und verwandte Berufe	i 33 w 22	30 21	10 7	/	/	/	12 7
821	Publizisten/Publizistinnen	i 12 w 6	11 5	/	/	/	/	7 /
83	Künstlerische und zugeordnete Berufe	i 44 w 16	40 15	12 /	/	/	/	15 6
84	Ärzte/Ärztinnen, Apotheker/-innen	i 64 w 35	63 34	/	/	/	/	58 31
841	Ärzte/Ärztinnen	i 43 w 22	42 22	/	/	/	/	40 21
85	Übrige Gesundheitsdienstberufe	i 296 w 268	255 232	91 78	29 27	121 117	9 8	5 /
853	Krankenschwestern/-pfleger, Hebammen/Entbindungspfleger	i 158 w 145	138 128	40 34	18 18	74 71	5 /	/
856	Sprechstundenhelfer/-innen	i 66 w 65	54 52	26 26	/	21 21	/	/
86	Soziale Berufe	i 222 w 194	206 182	63 55	18 15	95 91	14 10	16 11
861	Sozialarbeiter/-innen, Sozialpädagogen/Sozialpädagoginnen	i 41 w 29	38 27	10 7	/	11 10	6 /	9 5
863	Erzieher/-innen	i 116 w 112	111 107	20 20	11 10	71 70	6 6	/
864	Altenpfleger/-innen	i 34 w 31	30 28	21 19	/	6 6	/	/
87	Lehrer/-innen	i 238 w 161	230 156	9 /	6 /	55 48	15 10	145 91
870	Lehrer/-innen ohne nähere Angabe	i 79 w 60	77 58	/	/	20 18	6 /	49 34
871	Hochschullehrer/-innen und verwandte Berufe	i 20 w 7	19 6	/	/	/	/	16 5
872	Gymnasiallehrer/-innen	i 23 w 15	22 15	/	-	/	/	21 14
873	Grund-, Haupt-, Real-, Sonderschullehrer/-innen	i 71 w 59	69 58	/	/	28 26	/	35 27
88	Geistes- und naturwissenschaftliche Berufe, a.n.g.	i 31 w 14	30 13	/	/	/	/	22 9
881	Wirtschaftswissenschaftler/-innen, a.n.g.	i 8 w /	7 /	/	/	/	/	/
89	Berufe in der Seelsorge	i 7 w /	7 /	/	/	/	/	/
90	Berufe in der Körperpflege	i 56 w 54	47 44	37 37	8 6	/	/	/
901	Friseure/Friseurinnen	i 45 w 42	36 34	29 28	6 /	/	/	-
91	Hotel- und Gaststättenberufe	i 102 w 70	77 50	60 42	6 /	6 /	/	/
911	Hoteliers, Gastwirte/Gastwirtinnen, Hotel-, Gaststättengeschäftsführer/-innen	i 31 w 15	29 13	18 9	/	/	/	/
912	Restaurantfachleute, Stewards/Stewardessen	i 40 w 31	30 23	27 21	/	/	/	/

1) Klassifizierung der Berufe, Ausgabe 1992 (siehe Anhang).
 2) Einschl. gleichwertiger Berufsfachschulabschluß.
 3) Einschl. Ingenieur- und Verwaltungsfachhochschulabschluß.

6.2 Erwerbstätige im April 1997 nach Berufsgruppen, ausgewählten Berufsordnungen und berufsbildendem bzw. Hochschulabschluß

1 000

Nr. der Systematik 1)	Berufsgruppe Berufsordnung (i = insgesamt, w = weiblich)	Erwerbstätige insgesamt	Darunter mit Angabe eines berufsbildenden bzw. Hochschulabschlusses						
			zusammen	berufsbildender Abschluß			Hochschulabschluß		
				Lehr-, Anlernausbildung 2)	Fachschulabschluß (einschl. Meister-/Techniker-ausbildung)	Fachschulabschluß in der ehemaligen DDR	Fachhochschulabschluß 3)	Universitätsabschluß (einschl. Lehrerausbildung)	
92	Haus- und ernährungswirtschaftliche Berufe	i 27 w 24	17 15	14 13	/	/	/	/	
93	Reinigungs- und Entsorgungsberufe	i 149 w 114	117 89	110 85	/	/	/	/	
934	Gebäudereiniger/-innen, Raumpfleger/-innen	i 95 w 79	73 62	69 59	/	/	/	/	
97	Mith. Familienangehörige außerhalb der Landwirtschaft, a.n.g.	i / w /	/	/	/	/	-	/	
98	Arbeitskräfte mit (noch) nicht bestimmtem Beruf	i 58 w 28	6	/	/	/	-	/	
99	Arbeitskräfte ohne nähere Tätigkeitsangabe	i 111 w 40	86 31	62 24	6	5	/	9	
	Insgesamt	i 6 605 w 2 957	5 773 2 578	3 706 1 589	434 126	632 461	300 119	701 284	

1) Klassifizierung der Berufe, Ausgabe 1992 (siehe Anhang).
 2) Einschl. gleichwertiger Berufsfachschulabschluß.
 3) Einschl. Ingenieur- und Verwaltungsfachhochschulabschluß.

Beruf und Ausbildung

7 Erwerbstätige im April 1997 nach Berufsgruppen, ausgewählten Berufsordnungen und normalerweise je Woche geleisteten Arbeitsstunden

1 000

Nr. der Systematik 1)	Berufsgruppe Berufsordnung (i = insgesamt, w = weiblich)	Erwerbstätige insgesamt	Davon mit ... normalerweise geleisteten Arbeitsstunden					
			unter 21	21 - 35	36 - 39	40	41 - 44	45 und mehr
01	Landwirtschaftliche Berufe	i 45 w 12	/	/	/	24	/	14
			/	/	/	6	/	/
011	Landwirte/Landwirtinnen, Pflanzenschützer/-innen	i 32 w 8	/	/	-	16	/	12
			/	/	-	/	-	/
013	Landarbeitskräfte	i 12 w /	/	/	/	8	/	/
			/	/	/	/	/	/
014	Mithelfende Familienangehörige in der Landwirtschaft, a.n.g.	i / w /	/	-	-	-	/	/
			/	-	-	-	/	/
02	Tierwirtschaftliche Berufe	i 39 w 16	/	/	/	17	/	11
			/	/	/	9	/	/
023	Tier-, Pferde-, Fischwirte und -wirtinnen	i 23 w 10	/	/	/	11	/	9
			/	/	/	6	/	/
024	Tierpfleger/-innen und verwandte Berufe, a.n.g.	i 11 w 6	/	/	/	6	/	/
			/	/	/	/	/	/
03	Verwaltungs-, Beratungs- und technische Fachkräfte in der Land- und Tierwirtschaft	i 6 w /	/	/	/	/	/	/
			/	/	/	/	-	-
031	Verwalter/-innen in der Land- und Tierwirtschaft	i / w /	-	-	/	/	-	/
			-	-	/	-	-	-
032	Land-, Tierwirtschaftsberater/-innen, Agraringenieure/Agraringenieurinnen, Agrartechniker/-innen	i / w /	/	/	-	/	/	/
			/	/	-	/	-	-
05	Gartenbauberufe	i 107 w 64	/	14	10	69	/	7
			/	11	7	39	/	/
051	Gärtner/-innen, Gartenarbeiter/-innen	i 83 w 44	/	10	9	57	/	/
			/	7	6	29	/	/
052	Ingenieure/Ingenieurinnen, Techniker/-innen in Gartenbau und Landespflege	i / w /	-	/	/	/	/	/
			-	/	/	/	-	-
06	Forst-, Jagdberufe	i 28 w 8	/	/	/	22	/	/
			/	/	/	5	/	-
062	Forstwirte/Forstwirtinnen (Waldarbeiter/-innen)	i 16 w /	/	/	/	13	-	-
			/	/	/	/	-	-
07	Bergleute	i 17 w /	-	/	/	12	/	/
			-	/	/	/	-	-
08	Mineralgewinner/-innen, Mineralaufbereiter/-innen	i / w /	/	-	-	/	/	/
			/	-	-	/	-	-
10	Steinbearbeiter/-innen	i 8 w /	/	-	/	7	/	/
			/	-	/	/	-	-
11	Baustoffhersteller/-innen	i / w -	-	-	-	/	/	-
			-	-	-	-	-	-
12	Keramiker/-innen	i / w /	/	/	/	/	-	-
			/	/	/	/	-	-
13	Berufe in der Glasherstellung und -bearbeitung	i 6 w /	/	/	/	/	/	/
			/	/	/	/	-	/
131	Glaserhersteller/-innen	i / w /	-	-	/	/	/	-
			-	-	/	/	-	-
14	Chemieberufe	i 16 w 5	/	/	/	12	/	/
			/	/	/	/	/	/
141	Chemiebetriebswerker/-innen	i 12 w /	/	/	/	10	/	/
			/	/	/	/	/	/

1) Klassifizierung der Berufe, Ausgabe 1992 (siehe Anhang).

Beruf und Ausbildung

7 Erwerbstätige im April 1997 nach Berufsgruppen, ausgewählten Berufsordnungen und normalerweise je Woche geleisteten Arbeitsstunden

1 000

Nr. der Systematik 1)	Berufsgruppe Berufsordnung (i = insgesamt, w = weiblich)	Erwerbstätige insgesamt	Davon mit ... normalerweise geleisteten Arbeitsstunden							
			unter 21	21 - 35	36 - 39	40	41 - 44	45 und mehr		
15	Kunststoffberufe	i w	6 /	/	/	/	/	6 /	-	/
152	Kunststoff-Formgeber/-innen	i w	/	-	/	/	/	/	-	-
16	Papierherstellungs-, Papierverarbeitungsberufe	i w	/	/	/	/	/	/	/	-
161	Papiermacher/-innen	i w	/	/	-	-	/	/	/	-
17	Druck- und Druckweiterverarbeitungsberufe	i w	16 8	/	/	/	/	9 /	/	/
174	Drucker/-innen (Hoch-, Flach-, Tiefdruck)	i w	7 /	/	/	/	/	/	/	/
18	Berufe in der Holzbearbeitung, Holz- und Flechtwarenherstellung	i w	9 /	/	/	/	-	6 /	/	/
181	Holzbearbeitungsmechaniker/-innen	i w	6 /	/	/	/	/	/	/	/
19	Berufe in der Hütten- und Halbzeugindustrie	i w	/	/	-	/	/	-	-	/
191	Verfahrensmechaniker/-innen (Metallerzeugung)	i w	/	/	-	/	/	-	-	/
20	Gießereiberufe	i w	8 /	-	/	/	/	5 /	-	/
21	Berufe in der spanlosen Metallverformung	i w	/	/	/	/	/	/	-	-
212	Drahtverformer/-innen, Drahtverarbeiter/-innen	i w	/	/	-	/	/	/	-	-
22	Berufe in der spanenden Metallverformung	i w	26 /	/	/	9 /	16 /	/	/	/
221	Dreher/-innen	i w	12 /	-	/	/	7 /	/	/	/
225	Metallschleifer/-innen	i w	/	-	/	/	/	/	-	/
23	Berufe in der Metalloberflächenveredlung und Metallvergütung	i w	/	/	/	/	/	/	-	-
234	Galvaniseure/Galvaniseurinnen, Metallfärber/-innen	i w	/	-	/	/	/	/	-	-
24	Metallverbindungsberufe	i w	24 /	/	/	7 /	16 /	/	-	/
241	Schweißer/-innen, Brennschneider/-innen	i w	24 /	/	/	7 -	15 /	/	-	/
25	Metall- und Anlagenbauberufe	i w	121 /	/	/	23 /	83 /	/	/	7 -
254	Konstruktionsmechaniker/-innen (Ausrüstungstechnik) und zugehörige Metallbauer/-innen	i w	97 /	/	/	18 /	68 /	/	/	5 -
256	Metallbauer/-innen (Metallgestaltung) und Schmiede/Schmiedinnen (Handwerk)	i w	/	/	-	/	/	/	/	/

1) Klassifizierung der Berufe, Ausgabe 1992 (siehe Anhang).

Beruf und Ausbildung

7 Erwerbstätige im April 1997 nach Berufsgruppen, ausgewählten Berufsordnungen und normalerweise je Woche geleisteten Arbeitsstunden

1 000

Nr. der Systematik 1)	Berufsgruppe Berufsordnung (i = insgesamt, w = weiblich)	Erwerbstätige insgesamt	Davon mit ... normalerweise geleisteten Arbeitsstunden					
			unter 21	21 - 35	36 - 39	40	41 - 44	45 und mehr
26	Blechkonstruktions- und Installationsberufe	i 164 w 7	/	/	24	122	/	9
264	Anlagenmechaniker/-innen (Versorgungstechnik)	i / w /	-	-	/	/	-	/
268	Zentralheizungs-, Lüftungsbauer und -bauerinnen	i 55 w /	/	/	5	45	/	/
269	Installations- und Montageberufe, a.n.g.	i 59 w 6	/	/	10	40	/	/
27	Maschinenbau- und -wartungsberufe	i 56 w /	/	/	16	35	/	/
270	Mechaniker/ u.n.F., Mechaniker/ u.o.n.A.	i 17 w /	/	-	/	12	-	/
273	Industriemechaniker/-innen (Maschinen- und Systemtechnik), Maschinenbaumechaniker/-innen	i 20 w /	/	-	6	11	/	/
28	Fahr-, Flugzeugbau- und -wartungsberufe	i 89 w /	/	/	10	68	/	6
281	Kraftfahrzeug-, Zweiradmechaniker/-innen	i 74 w /	/	/	8	56	/	5
29	Werkzeug- und Formenbauberufe	i 14 w /	/	/	/	10	/	/
290	Werkzeugmechaniker/-innen, Werkzeugmacher/-innen o.n.F.	i 12 w /	/	-	/	9	/	-
30	Feinwerktechnische und verwandte Berufe	i 33 w 18	/	/	/	22	/	/
300	Industriemechaniker/-innen (Geräte- und Feinwerktechnik), Feinmechaniker/-innen	i / w /	/	-	/	/	/	/
31	Elektroberufe	i 184 w 11	/	/	41	125	6	8
316	Elektromechaniker/-innen, Industrieelektroniker/-innen	i 24 w /	/	/	6	14	/	/
32	Montierer/-innen und Metallberufe, a.n.g.	i 17 w 8	/	/	/	11	-	/
323	Metallarbeiter/-innen o.n.A.	i 6 w /	-	-	/	/	-	/
33	Spinnberufe	i / w /	-	-	-	/	-	/
34	Berufe i.d. Textilherstellung	i / w /	/	/	/	/	/	/
35	Berufe i.d. Textilverarbeitung	i 23 w 21	/	/	/	14	/	/
351	Oberbekleidungs Schneider/-innen	i 7 w 6	/	/	/	/	/	/
358	Textilnäher/-innen, a.n.g.	i 10 w 10	/	/	/	7	-	/
36	Textilveredler/-innen	i / w /	-	-	-	/	-	-

1) Klassifizierung der Berufe, Ausgabe 1992 (siehe Anhang).

Beruf und Ausbildung

7 Erwerbstätige im April 1997 nach Berufsgruppen, ausgewählten Berufsordnungen und normalerweise je Woche geleisteten Arbeitsstunden

1 000

Nr. der Systematik 1)	Berufsgruppe Berufsordnung (i = insgesamt, w = weiblich)	Erwerbstätige insgesamt	Davon mit ... normalerweise geleisteten Arbeitsstunden						
			unter 21	21 - 35	36 - 39	40	41 - 44	45 und mehr	
37	Berufe in der Lederherstellung, Leder- und Fellverarbeitung	6	/	/	/	/	/	/	/
		/	/	/	/	/	/	/	/
372	Schuhmacher/-innen (Handwerk)	/	/	/	/	/	/	/	/
		/	-	/	-	/	-	-	-
39	Berufe in der Back-, Konditor-, Süßwarenherstellung	31	/	/	/	21	/	/	/
		12	/	/	/	8	/	/	/
391	Bäcker/-innen	23	/	/	/	16	/	/	/
		7	/	/	/	7	/	/	/
40	Fleischer/-innen	21	/	/	/	15	/	/	/
		/	/	/	/	/	-	/	/
41	Köche/Köchinnen	98	8	15	5	61	/	6	/
		70	7	15	/	40	/	/	/
42	Berufe in der Getränke-, Genußmittelherstellung	/	-	/	/	/	/	/	/
		/	-	-	/	/	/	-	-
421	Brauer/-innen und Mälzer/-innen	/	-	-	/	/	-	-	-
		/	-	-	/	/	-	-	-
43	Übrige Ernährungsberufe	6	/	/	/	5	-	/	/
		/	/	/	/	/	-	/	/
44	Hochbauberufe	230	/	/	32	182	8	6	/
		/	/	/	/	/	/	-	-
441	Maurer/-innen, Feuerungs- und Schornsteinbauer/-innen	166	/	/	22	133	6	/	/
		/	-	/	/	/	-	-	-
46	Tiefbauberufe	81	/	/	11	64	/	/	/
		/	-	/	/	/	-	-	-
461	Straßenbauer/-innen	29	-	/	/	24	/	/	/
		/	-	/	/	/	-	-	-
47	Bauhilfsarbeiter/-innen	47	/	/	5	36	/	/	/
		6	/	/	/	/	-	/	/
48	Ausbauberufe	159	/	/	20	123	6	9	/
		/	-	/	/	/	-	/	/
487	Zimmerer	34	/	/	/	27	/	/	/
		/	-	-	-	/	-	-	-
488	Dachdecker/-innen	42	-	/	/	34	/	/	/
		/	-	/	/	/	-	-	-
49	Raumausstatter/-innen, Polsterer/Polsterinnen	15	/	/	/	9	/	/	/
		/	/	/	/	/	-	/	/
50	Berufe in der Holz- und Kunststoffverarbeitung	89	/	/	9	63	6	8	/
		6	/	/	/	/	/	/	/
501	Tischler/-innen	78	/	/	7	56	6	8	/
		/	/	/	/	/	/	/	/
51	Maler/-innen, Lackierer/-innen und verwandte Berufe	82	/	/	15	57	/	/	/
		7	/	/	/	5	/	/	/
511	Maler/-innen und Lackierer/-innen (Ausbau)	63	/	/	12	43	/	/	/
		/	-	-	/	/	/	-	-
52	Warenprüfer/-innen, Versandfertigtmacher/-innen	40	/	5	9	24	/	/	/
		23	/	/	/	13	-	-	-
53	Hilfsarbeiter/-innen ohne nähere Tätigkeitsangabe	68	5	9	9	42	/	/	/
		36	/	5	/	23	/	/	/
54	Maschinen-, Anlagenführer und -führerinnen, a.n.g.	88	/	/	14	67	/	/	/
		9	/	/	/	6	/	/	/

1) Klassifizierung der Berufe, Ausgabe 1992 (siehe Anhang).

Beruf und Ausbildung

7 Erwerbstätige im April 1997 nach Berufsgruppen, ausgewählten Berufsordnungen und normalerweise je Woche geleisteten Arbeitsstunden

1 000

Nr. der Systematik 1)	Berufsgruppe Berufsordnung (i = insgesamt, w = weiblich)	Erwerbstätige insgesamt	Davon mit ... normalerweise geleisteten Arbeitsstunden						
			unter 21	21 - 35	36 - 39	40	41 - 44	45 und mehr	
55	Maschineneinrichter/-innen, a.n.g.	i w	6 /	- -	/ -	/ /	/ /	/ -	/ -
60	Ingenieure/Ingenieurinnen, a.n.g.	i w	190 36	/ /	9 6	40 7	110 18	/ /	25 /
603	Bauingenieure/Bauingenieurinnen	i w	52 10	/ /	/ /	8 /	32 6	/ /	8 /
609	Architekten/Architektinnen Raumplaner/-innen, a.n.g.	i w	15 /	/ -	/ /	/ /	10 /	/ /	/ /
61	Chemiker/-innen, Physiker/-innen, Mathematiker/-innen	i w	12 /	/ /	/ /	/ /	9 /	/ /	/ -
62	Techniker/-innen, a.n.g.	i w	108 26	/ /	7 /	24 6	67 14	/ /	8 /
63	Technische Sonderfachkräfte	i w	17 12	/ /	/ /	/ /	12 9	/ -	/ /
633	Chemielaboranten/Chemielaborantinnen	i w	11 9	/ /	/ /	/ /	8 7	- -	/ /
64	Technische Zeichner/-innen und verwandte Berufe	i w	20 18	/ /	/ /	/ /	13 12	/ /	/ /
641	Technische Zeichner/-innen	i w	7 7	- -	/ /	/ /	/ /	/ -	/ -
65	Industrie-, Werk-, Ausbildungsmeister und -meisterinnen	i w	34 6	/ /	/ /	7 /	23 /	/ /	/ /
651	Industrie-, Werkmeister und -meisterinnen	i w	18 /	- -	/ -	/ /	12 /	/ /	/ -
66	Verkaufspersonal	i w	348 287	40 36	98 96	33 24	136 106	11 9	29 16
660	Verkäufer/-innen o.n.A.	i w	183 155	24 21	54 53	19 14	69 55	5 /	12 8
661	Nahrungs-, Genussmittelverkäufer/-innen	i w	92 84	10 9	29 29	7 6	35 32	/ /	7 5
662	Sonstige Fachverkäufer/-innen	i w	70 48	7 6	15 15	7 /	30 19	/ /	9 /
67	Groß- und Einzelhandelskaufleute, Ein- und Verkaufsfachleute	i w	141 80	/ /	9 8	17 12	65 38	/ /	42 18
672	Einzelhandelskaufleute ohne Fachbereichsangabe, ambulante Händler/-innen	i w	39 23	/ /	/ /	/ /	17 11	/ /	11 /
68	Warenkaufleute, a.n.g., Vertreter/-innen	i w	66 21	/ /	/ /	5 /	36 11	/ /	18 /
687	Handelsvertreter/-innen, Vertriebsbeauftragte	i w	17 /	/ /	/ /	/ /	7 /	- -	9 /
689	Andere Vertreter/-innen, Handlungsreisende	i w	33 8	/ /	/ /	/ /	21 /	/ /	7 /
69	Bank-, Bausparkassen-, Versicherungsfachleute	i w	110 64	/ /	/ /	17 10	69 45	/ /	17 /
691	Bankfachleute	i w	68 46	/ /	/ /	13 8	48 34	/ /	/ /
695	Versicherungsfachleute (nicht gesetzliche Sozialversicherung)	i w	40 18	/ /	/ /	/ /	20 10	/ /	12 /

1) Klassifizierung der Berufe, Ausgabe 1992 (siehe Anhang).

Beruf und Ausbildung

7 Erwerbstätige im April 1997 nach Berufsgruppen, ausgewählten Berufsordnungen und normalerweise je Woche geleisteten Arbeitsstunden

1 000

Nr. der Systematik 1)	Berufsgruppe Berufsordnung (i = insgesamt, w = weiblich)	Erwerbstätige insgesamt	Davon mit ... normalerweise geleisteten Arbeitsstunden						
			unter 21	21 - 35	36 - 39	40	41 - 44	45 und mehr	
70	Andere Dienstleistungskaufleute und zugehörige Berufe	i	67	/	/	9	33	/	16
		w	35	/	/	6	19	/	/
71	Berufe des Landverkehrs	i	294	5	/	29	202	7	46
		w	18	/	/	/	9	/	/
712	Eisenbahnbetriebspersonal	i	29	/	/	13	13	/	/
		w	9	/	/	/	/	-	/
714	Berufskraftfahrer/-innen, Kutscher/-innen	i	228	/	/	8	166	7	39
		w	/	/	/	/	/	-	/
72	Berufe des Wasser- und Luftverkehrs	i	6	-	/	/	/	/	/
		w	/	-	-	/	/	/	/
73	Berufe des Nachrichtenverkehrs	i	40	6	6	/	24	/	/
		w	33	6	6	/	19	/	/
732	Dienstleistungsfachkräfte im Postbetrieb	i	32	5	/	/	20	/	/
		w	26	/	/	/	15	/	/
74	Lagerverwalter/-innen, Lager-, Transportarbeiter/-innen	i	96	15	/	13	56	/	/
		w	21	8	/	/	7	/	/
75	Berufe in der Unternehmensleitung, -beratung und -prüfung	i	246	/	7	25	139	/	67
		w	74	/	/	9	45	/	13
750	Unternehmer/-innen, Geschäftsführer/-innen, a.n.g.	i	135	/	/	9	65	/	52
		w	29	/	/	/	14	/	10
751	Geschäftsbereichsleiter/-innen, Direktionsassistenten/Direktionsassistentinnen, a.n.g.	i	61	/	/	11	41	/	8
		w	18	/	/	/	12	-	/
753	Wirtschaftsprüfer/-innen Steuerberater/-innen und verwandte Berufe	i	8	/	/	/	/	-	/
		w	/	/	/	/	/	-	/
76	Abgeordnete, administrativ entscheidende Berufstätige	i	77	/	/	8	59	/	/
		w	43	/	/	/	32	/	/
77	Rechnungskaufleute, Informatiker/-innen	i	152	11	20	23	88	/	7
		w	110	9	19	16	61	/	/
772	Buchhalter/-innen	i	75	5	9	11	46	/	/
		w	68	/	8	10	41	/	/
78	Büroberufe, Kaufmännische Angestellte, a.n.g.	i	693	38	71	110	445	11	18
		w	584	33	66	91	372	9	11
787	Verwaltungsfachleute (mittlerer Dienst), a.n.g.	i	86	/	6	10	64	/	/
		w	66	/	6	8	48	/	/
788	Büro- und kaufmännische Sachbearbeiter/-innen, a.n.g.	i	231	10	24	43	146	/	/
		w	196	9	23	35	123	/	/
79	Dienst-, Wachberufe	i	105	10	5	9	63	/	15
		w	15	/	/	/	7	/	/
80	Sicherheitsberufe, anderweitig nicht genannt	i	156	/	/	7	129	/	14
		w	10	/	/	/	7	/	/
801	Soldaten, Grenzschutz-, Polizeibedienstete	i	138	/	/	5	118	/	11
		w	8	/	/	/	6	/	/
81	Berufe im Rechts- und Vollstreckungswesen	i	29	/	/	/	20	-	6
		w	11	/	/	/	8	-	/
813	Rechtsvertreter/-innen, Rechtsberater/-innen	i	14	/	/	/	8	-	5
		w	/	-	/	/	/	-	/

1) Klassifizierung der Berufe, Ausgabe 1992 (siehe Anhang).

Beruf und Ausbildung

7 Erwerbstätige im April 1997 nach Berufsgruppen, ausgewählten Berufsordnungen und normalerweise je Woche geleisteten Arbeitsstunden

1 000

Nr. der Systematik 1)	Berufsgruppe Berufsordnung (i = insgesamt, w = weiblich)	Erwerbstätige insgesamt	Davon mit ... normalerweise geleisteten Arbeitsstunden						
			unter 21	21 - 35	36 - 39	40	41 - 44	45 und mehr	
82	Publizistische, Übersetzungs-, Bibliotheks- und verwandte Berufe	i	33	/	/	/	16	/	/
		w	22	/	/	/	12	/	/
821	Publizisten/Publizistinnen	i	12	/	/	/	/	/	/
		w	6	/	/	/	/	-	/
83	Künstlerische und zugeordnete Berufe	i	44	/	/	/	22	/	11
		w	16	/	/	/	8	/	/
84	Ärzte/Ärztinnen, Apotheker/-innen	i	64	/	/	/	30	/	26
		w	35	/	/	/	15	/	13
841	Ärzte/Ärztinnen	i	43	/	/	/	22	/	16
		w	22	/	/	/	10	/	9
85	Übrige Gesundheitsdienstberufe	i	296	14	46	25	195	/	12
		w	268	12	45	23	175	/	8
853	Krankenschwestern/-pfleger, Hebammen/Entbindungspfleger	i	158	6	18	12	114	/	5
		w	145	6	18	11	104	/	/
856	Sprechstundenhelfer/-innen	i	66	/	15	7	37	/	/
		w	65	/	15	7	37	/	/
86	Soziale Berufe	i	222	10	67	18	122	/	/
		w	194	9	65	16	101	/	/
861	Sozialarbeiter/-innen, Sozialpädagogen/Sozialpädagoginnen	i	41	/	5	/	28	/	/
		w	29	/	/	/	19	/	/
863	Erzieher/-innen	i	116	/	48	9	54	/	/
		w	112	/	48	8	51	/	/
864	Altenpfleger/-innen	i	34	/	8	/	21	/	/
		w	31	/	8	/	19	/	/
87	Lehrer/-innen	i	238	19	45	44	109	/	17
		w	161	15	37	33	67	/	8
870	Lehrer/-innen ohne nähere Angabe	i	79	7	16	17	35	/	/
		w	60	6	13	13	26	/	/
871	Hochschullehrer/-innen und verwandte Berufe	i	20	/	/	/	12	/	/
		w	7	/	/	/	/	-	/
872	Gymnasiallehrer/-innen	i	23	/	/	6	11	/	/
		w	15	/	/	/	6	/	/
873	Grund-, Haupt-, Real-, Sonderschullehrer/-innen	i	71	/	20	16	27	/	/
		w	59	/	18	14	21	/	/
88	Geistes- und naturwissenschaftliche Berufe, a.n.g.	i	31	/	/	/	20	/	/
		w	14	/	/	/	9	-	/
881	Wirtschaftswissenschaftler/-innen, a.n.g.	i	8	/	/	/	5	/	/
		w	/	/	/	/	/	-	/
89	Berufe in der Seelsorge	i	7	/	/	/	/	-	/
		w	/	/	/	/	/	-	/
90	Berufe in der Körperpflege	i	56	/	17	7	21	/	7
		w	54	/	17	7	20	/	6
901	Friseure/Friseurinnen	i	45	/	16	6	16	/	/
		w	42	/	15	6	15	/	/
91	Hotel- und Gaststättenberufe	i	102	9	6	/	53	/	28
		w	70	7	/	/	41	/	13
911	Hoteliere, Gastwirte/Gastwirtinnen, Hotel-, Gaststättengeschäftsführer/-innen	i	31	/	/	/	8	/	20
		w	15	/	/	/	/	/	8
912	Restaurantfachleute, Stewards/Stewardessen	i	40	6	/	/	23	/	5
		w	31	/	/	/	19	/	/

1) Klassifizierung der Berufe, Ausgabe 1992 (siehe Anhang).

Beruf und Ausbildung

7 Erwerbstätige im April 1997 nach Berufsgruppen, ausgewählten Berufsordnungen und normalerweise je Woche geleisteten Arbeitsstunden

1 000

Nr. der Systematik 1)	Berufsgruppe Berufsordnung (i = insgesamt, w = weiblich)	Erwerbstätige insgesamt	Davon mit ... normalerweise geleisteten Arbeitsstunden						
			unter 21	21 - 35	36 - 39	40	41 - 44	45 und mehr	
92	Haus- und ernährungswirtschaftliche Berufe	i	27	/	5	/	14	/	/
		w	24	/	/	/	13	/	/
93	Reinigungs- und Entsorgungsberufe	i	149	38	43	8	56	/	/
		w	114	36	40	5	31	/	/
934	Gebäudereiniger/-innen, Raumpfleger/-innen	i	95	30	30	/	29	/	/
		w	79	28	28	/	18	/	/
97	Mith. Familienangehörige außerhalb der Landwirtschaft, a.n.g.	i	/	/	/	-	/	-	/
		w	/	/	/	-	/	-	/
98	Arbeitskräfte mit (noch) nicht bestimmtem Beruf	i	58	/	/	6	49	/	/
		w	28	/	/	/	24	/	-
99	Arbeitskräfte ohne nähere Tätigkeitsangabe	i	111	9	7	11	71	/	11
		w	40	6	/	/	24	/	/
Insgesamt		i	6 605	316	609	835	4 103	143	600
		w	2 957	235	526	351	1 635	46	164

1) Klassifizierung der Berufe, Ausgabe 1992 (siehe Anhang).

Beruf und Ausbildung

8 Erwerbstätige im April 1997 nach Berufsgruppen, ausgewählten Berufsordnungen und monatlichem Nettoeinkommen

1 000

Nr. der Systematik 1)	Berufsgruppe Berufsordnung (i = insgesamt, w = weiblich)	Erwerbstätige insgesamt	Mit Angabe des monatlichen Nettoeinkommens									Ohne Angabe des Einkommens 2)	
			von ... bis unter ... DM										
			unter 600	600 - 1 000	1 000 - 1 400	1 400 - 1 800	1 800 - 2 500	2 500 - 3 000	3 000 - 4 000	4 000 - 5 000	5 000 und mehr		
01	Landwirtschaftliche Berufe	i w	45 12	/	/	8	9	8	/	-	/	-	13
011	Landwirte/Landwirtinnen, Pflanzenschützer/-innen	i w	32 8	/	/	/	5	6	/	-	/	-	12
013	Landarbeitskräfte	i w	12 /	/	/	/	/	/	/	-	-	-	/
014	Mithelfende Familienangehörige in der Landwirtschaft, a.n.g.	i w	/	/	-	-	-	-	-	-	-	-	/
02	Tierwirtschaftliche Berufe	i w	33 16	/	/	6	10	8	/	/	/	-	/
023	Tier-, Pferde-, Fischwirte und -wirtinnen	i w	23 10	/	/	/	6	6	/	/	-	-	/
024	Tierpfleger/-innen und verwandte Berufe, a.n.g.	i w	11 6	/	/	/	/	/	/	-	/	-	/
03	Verwaltungs-, Beratungs- und technische Fachkräfte in der Land- und Tierwirtschaft	i w	6 /	/	/	/	/	/	/	/	/	-	/
031	Verwalter/-innen in der Land- und Tierwirtschaft	i w	/	-	-	/	-	/	/	-	/	-	-
032	Land-, Tierwirtschaftsberater/-innen, Agraringenieure/Agraringenieurinnen, Agrartechniker/-innen	i w	/	/	/	/	/	/	/	/	-	-	/
05	Gartenbauberufe	i w	107 64	10 7	14 10	29 20	28 15	17 7	/	/	/	-	6
051	Gärtner/-innen, Gartenarbeiter/-innen	i w	83 44	5 /	8 /	25 16	24 12	14 6	/	/	/	-	/
052	Ingenieure/Ingenieurinnen, Techniker/-innen in Gartenbau und Landespflege	i w	/	/	/	/	/	/	/	/	/	-	/
06	Forst-, Jagdberufe	i w	28 8	/	/	6	6	8	/	/	/	-	/
062	Forstwirte/Forstwirtinnen (Walderbeiter/-innen)	i w	16 /	/	/	/	/	6	/	/	-	-	/
07	Bergleute	i w	17 /	/	/	/	/	8	/	/	/	-	/
08	Mineralgewinner/-innen, Mineralaufbereiter/-innen	i w	/	/	/	-	/	/	/	/	-	-	/
10	Steinbearbeiter/-innen	i w	8 /	/	/	/	/	/	/	/	/	-	/
11	Baustoffhersteller/-innen	i w	/	-	-	/	/	/	/	-	-	-	-
12	Keramiker/-innen	i w	/	/	/	/	/	/	-	/	-	-	/
13	Berufe in der Glasherstellung und -bearbeitung	i w	6 /	-	/	/	/	/	/	-	-	-	-
131	Glaserhersteller/-innen	i w	/	-	/	/	/	/	/	-	-	-	-
14	Chemieberufe	i w	16 5	/	/	/	/	8	/	/	-	/	/
141	Chemiebetriebswerker/-innen	i w	12 /	/	/	/	/	7	/	/	-	-	/

1) Klassifizierung der Berufe, Ausgabe 1992 (siehe Anhang).

2) Einschl. der Selbständigen in der Land- und Forstwirtschaft; Fischerei und der Erwerbstätigen ohne Einkommen.

Beruf und Ausbildung

8 Erwerbstätige im April 1997 nach Berufsgruppen, ausgewählten Berufsordnungen und monatlichem Nettoeinkommen

1 000

Nr. der Symmetrik 1)	Berufsgruppe Berufsordnung (i = insgesamt, w = weiblich)	Erwerbstätige insgesamt	Mit Angabe des monatlichen Nettoeinkommens									Ohne Angabe des Einkommens 2)	
			von ... bis unter ... DM										
			unter 600	600 - 1 000	1 000 - 1 400	1 400 - 1 800	1 800 - 2 500	2 500 - 3 000	3 000 - 4 000	4 000 - 5 000	5 000 und mehr		
15	Kunststoffberufe	i w	6 /	/	/	/	/	/	/	-	-	-	/
152	Kunststoff-Formgeber/-innen	i w	/	/	/	/	/	/	/	-	-	-	-
16	Papierherstellungs-, Papierverarbeitungsberufe	i w	/	/	/	/	/	/	/	-	-	-	/
161	Papiermacher/-innen	i w	/	/	/	/	/	/	/	-	-	-	/
17	Druck- und Druckweiterverarbeitungsberufe	i w	16 8	/	/	/	/	6	/	/	/	-	/
174	Drucker/-innen (Hoch-, Flach-, Tiefdruck)	i w	7 /	/	/	/	/	/	/	/	/	-	/
18	Berufe in der Holzbearbeitung, Holz- und Flechtwarenherstellung	i w	9 /	/	/	/	/	/	/	-	/	-	/
181	Holzbearbeitungsmechaniker/-innen	i w	6 /	/	/	/	/	/	/	-	/	-	/
19	Berufe in der Hütten- und Halbzeugindustrie	i w	/	/	/	/	/	/	/	/	/	/	/
191	Verfahrensmechaniker/-innen (Metallerzeugung)	i w	/	-	/	-	/	/	/	/	/	-	-
20	Gießereiberufe	i w	8 /	-	-	/	/	/	/	/	/	-	/
21	Berufe in der spanlosen Metallverformung	i w	/	/	/	/	/	/	/	-	-	-	/
212	Drahtverformer/-innen, Drahtverarbeiter/-innen	i w	/	-	/	/	/	/	/	-	-	-	-
22	Berufe in der spanenden Metallverformung	i w	26 /	/	/	/	6	13	/	/	/	-	/
221	Dreher/-innen	i w	12 /	/	/	/	/	6	/	/	/	-	/
225	Metallschleifer/-innen	i w	/	/	/	/	/	/	/	/	/	-	/
23	Berufe in der Metalloberflächenveredlung und Metallvergütung	i w	/	/	/	/	/	/	/	/	/	-	-
234	Galvaniseure/Galvaniseurinnen, Metallfärber/-innen	i w	/	/	-	/	/	/	/	/	/	-	-
24	Metallverbindungsberufe	i w	24 /	/	/	/	6	10	/	/	/	/	/
241	Schweißer/-innen, Brennschneider/-innen	i w	24 /	/	/	/	6	10	/	/	/	/	/
25	Metall- und Anlagenbauberufe	i w	121 /	/	/	10	32	52	10	/	/	/	/
254	Konstruktionsmechaniker/-innen (Ausrüstungstechnik) und zugehörige Metallbauer/-innen	i w	97 /	/	/	8	27	42	8	/	/	/	/
256	Metallbauer/-innen (Metallgestaltung) und Schmiede/Schmiedinnen (Handwerk)	i w	/	/	/	/	/	/	/	/	/	-	/

1) Klassifizierung der Berufe, Ausgabe 1992 (siehe Anhang).

2) Einschl. der Selbständigen in der Land- und Forstwirtschaft; Fischerei und der Erwerbstätigen ohne Einkommen.

Beruf und Ausbildung

8 Erwerbstätige im April 1997 nach Berufsgruppen, ausgewählten Berufsordnungen und monatlichem Nettoeinkommen

1 000

Nr. der Systematik 1)	Berufsgruppe Berufsordnung (i = insgesamt, w = weiblich)	Erwerbstätige insgesamt	Mit Angabe des monatlichen Nettoeinkommens									Ohne Angabe des Einkommens 2)	
			von ... bis unter ... DM										
			unter 600	600 - 1 000	1 000 - 1 400	1 400 - 1 800	1 800 - 2 500	2 500 - 3 000	3 000 - 4 000	4 000 - 5 000	5 000 und mehr		
26	Blechkonstruktions- und Installationsberufe	i w	164 7	11 /	6 /	12 /	34 /	67 /	16 /	9 -	/	/	7 /
264	Anlagenmechaniker/-innen (Versorgungstechnik)	i w	/	-	-	-	-	/	-	-	-	-	-
268	Zentralheizungs-, Lüftungs- bauer und -bauerinnen	i w	55 /	/	/	/	13 -	22 -	/	/	/	/	/
269	Installations- und Montage- berufe, a.n.g.	i w	59 6	/	/	5 /	11 /	24 /	7 /	/	/	/	/
27	Maschinenbau- und -wartungsberufe	i w	56 /	/	5 /	/	12 /	26 /	/	/	/	-	/
270	Industriemechaniker/-innen o.n.F., Mechaniker/-innen o.n.A.	i w	17 /	/	/	/	/	6 /	/	/	-	-	/
273	Industriemechaniker/-innen (Maschinen- und System- technik), Maschinenbau- mechaniker/-innen	i w	20 /	/	/	/	/	11 /	/	/	/	-	/
28	Fahr-, Flugzeugbau- und -wartungsberufe	i w	89 /	13 /	/	7 /	22 /	28 -	6 /	/	/	/	/
281	Kraftfahrzeug-, Zweirad- mechaniker/-innen	i w	74 /	12 /	/	5 /	18 /	23 -	/	/	/	/	/
29	Werkzeug- und Formenbauberufe	i w	14 /	/	/	/	/	8 /	/	/	-	-	/
290	Werkzeugmechaniker/-innen, Werk- zeugmacher/-innen o.n.F.	i w	12 /	/	/	/	/	7 -	/	/	-	-	/
30	Feinwerktechnische und verwandte Berufe	i w	33 18	/	/	/	8 /	9 /	/	/	/	/	/
300	Industriemechaniker/-innen (Ge- räte- und Feinwerktechnik), Feinmechaniker/-innen	i w	/	/	/	/	/	/	/	-	-	-	/
31	Elektroberufe	i w	184 11	12 /	7 /	12 /	45 /	74 /	17 /	9 /	/	/	6 /
316	Elektromechaniker/-innen, In- dustrieelektroniker/-innen	i w	24 /	/	/	/	/	10 /	/	/	/	/	/
32	Montierer/-innen und Metall- berufe, a.n.g.	i w	17 8	/	/	/	/	/	/	/	-	-	/
323	Metallarbeiter/-innen o.n.A.	i w	6 /	/	/	/	/	/	/	/	-	-	/
33	Spinnberufe	i w	/	-	/	-	/	/	/	/	-	-	-
34	Berufe i.d. Textilherstellung	i w	/	/	/	/	/	/	/	-	-	-	-
35	Berufe i.d. Textilverarbeitung	i w	23 21	/	/	7 /	5 /	/	/	-	-	-	/
351	Oberbekleidungsschneider/- innen	i w	7 6	/	/	/	/	/	/	-	-	-	/
358	Textilnäher/-innen, a.n.g.	i w	10 10	/	/	/	/	/	/	-	-	-	/
36	Textilveredler/-innen	i w	/	-	/	/	/	/	/	-	-	-	/

1) Klassifizierung der Berufe, Ausgabe 1992 (siehe Anhang).

2) Einschl. der Selbständigen in der Land- und Forstwirtschaft; Fischerei und der Erwerbstätigen ohne Einkommen.

Beruf und Ausbildung

8 Erwerbstätige im April 1997 nach Berufsgruppen, ausgewählten Berufsordnungen und monatlichem Nettoeinkommen

1 000

Nr. der Systematik 1)	Berufsgruppe Berufsordnung (i = insgesamt, w = weiblich)	Erwerbstätige insgesamt	Mit Angabe des monatlichen Nettoeinkommens								Ohne Angabe des Einkommens 2)		
			von ... bis unter ... DM										
			unter 600	600 - 1 000	1 000 - 1 400	1 400 - 1 800	1 800 - 2 500	2 500 - 3 000	3 000 - 4 000	4 000 - 5 000		5 000 und mehr	
37	Berufe in der Lederherstellung, Leder- und Fellverarbeitung	i w	6 /	/	/	/	/	/	/	/	-	-	/
372	Schuhmacher/-innen (Handwerk)	i w	/	-	/	/	/	-	-	-	-	-	/
39	Berufe in der Back-, Konditor-, Süßwarenherstellung	i w	31 12	/	/	5	7	7	/	/	/	/	/
391	Bäcker/-innen	i w	23 7	/	/	/	6	5	/	/	/	/	/
40	Fleischer/-innen	i w	21 /	/	/	/	6	7	/	/	/	/	/
41	Köche/Köchinnen	i w	98 70	13 9	12 9	23 18	24 17	19 11	/	/	-	-	/
42	Berufe in der Getränke-, Genußmittelherstellung	i w	/	-	/	/	/	/	/	/	-	-	/
421	Brauer/-innen und Mälzer/-innen	i w	/	-	-	-	-	/	/	/	-	-	/
43	Übrige Ernährungsberufe	i w	6 /	/	/	/	/	/	/	/	-	-	/
44	Hochbauberufe	i w	230 /	11 -	14 /	22 /	46 /	95 /	19 /	13 /	/	/	9
441	Maurer/-innen, Feuerungs- und Schornsteinbauer/-innen	i w	166 /	9 -	11 /	16 /	34 /	68 /	12 -	8 /	/	/	7
46	Tiefbauberufe	i w	81 /	/	/	6	16	38	9	5	/	/	/
461	Straßenbauer/-innen	i w	29 /	-	/	/	6	14	/	/	-	-	/
47	Bauhilfsarbeiter/-innen	i w	47 6	/	/	10	16	12	/	/	-	-	/
48	Ausbauberufe	i w	159 /	7 /	9 -	15 /	32 /	67 /	13 /	8 -	/	/	5
487	Zimmerer	i w	34 /	/	/	-	6	13	/	/	/	/	/
488	Dachdecker/-innen	i w	42 /	/	/	/	7	19	/	/	/	/	/
49	Raumausstatter/-innen, Polsterer/Polsterinnen	i w	15 /	/	/	/	/	/	/	/	-	-	/
50	Berufe in der Holz- und Kunststoffverarbeitung	i w	89 6	9 /	6 /	9	24	30	/	/	/	/	/
501	Tischler/-innen	i w	78 /	9 /	5 /	7	21	27	/	/	/	/	/
51	Maler/-innen, Lackierer/-innen und verwandte Berufe	i w	82 7	10 /	6 /	6	17	33	5	/	/	/	/
511	Maler/-innen und Lackierer/-innen (Ausbau)	i w	63 /	7 /	/	/	14	24	/	/	/	/	/
52	Warenprüfer/-innen, Versandfertigtmacher/-innen	i w	40 23	/	/	7	9	15	/	/	/	-	/
53	Hilfsarbeiter/-innen ohne nähere Tätigkeitsangabe	i w	68 36	6 /	7 /	17	20	10	/	/	-	-	/
54	Maschinen-, Anlagenführer und -führerinnen, a.n.g.	i w	88 9	/	/	/	16	45	11	5	/	/	/

1) Klassifizierung der Berufe, Ausgabe 1992 (siehe Anhang).

2) Einschl. der Selbständigen in der Land- und Forstwirtschaft; Fischerei und der Erwerbstätigen ohne Einkommen.

Beruf und Ausbildung

8 Erwerbstätige im April 1997 nach Berufsgruppen, ausgewählten Berufsordnungen und monatlichem Nettoeinkommen

1 000

Nr. der Systematik 1)	Berufsgruppe Berufsordnung (i = insgesamt, w = weiblich)	Erwerbstätige insgesamt	Mit Angabe des monatlichen Nettoeinkommens								Ohne Angabe des Einkommens 2)		
			von ... bis unter ... DM										
			unter 600	600 - 1 000	1 000 - 1 400	1 400 - 1 800	1 800 - 2 500	2 500 - 3 000	3 000 - 4 000	4 000 - 5 000		5 000 und mehr	
55	Maschineneinrichter/-innen, a.n.g.	i w	6 /	- -	- -	/ /	/ /	/ /	/ -	/ -	- -	- -	/
60	Ingenieure/Ingenieurinnen, a.n.g.	i w	190 36	/ /	/ /	/ /	6 /	43 12	38 6	59 8	20 /	11 /	5 /
603	Bauingenieure/Bauingenieurinnen	i w	52 10	/ /	/ /	/ /	/ /	10 /	10 /	17 /	7 /	/ /	/
609	Architekten/Architektinnen Raumplaner/-innen, a.n.g.	i w	15 /	/ /	- -	- /	/ /	/ /	/ /	5 /	/ /	/ /	/
61	Chemiker/-innen, Physiker/-innen, Mathematiker/-innen	i w	12 /	/ /	- -	- /	/ /	/ /	/ /	/ /	/ /	/ /	/
62	Techniker/-innen, a.n.g.	i w	108 26	/ /	/ /	/ /	12 5	45 9	17 /	16 /	/ /	/ /	5 /
63	Technische Sonderfachkräfte	i w	17 12	/ /	/ /	/ /	/ /	7 5	/ /	/ /	/ /	/ /	/
633	Chemielaboranten/Chemielaborantinnen	i w	11 9	/ /	/ /	/ /	/ /	/ /	/ /	/ /	- /	/ /	-
64	Technische Zeichner/-innen und verwandte Berufe	i w	20 18	/ /	/ /	/ /	/ /	7 6	/ /	/ /	/ /	- /	/
641	Technische Zeichner/-innen	i w	7 7	/ /	/ /	/ /	/ /	/ /	/ /	/ /	- /	- /	/
65	Industrie-, Werk-, Ausbildungsmeister und -meisterinnen	i w	34 6	- -	/ -	/ /	/ /	16 /	8 /	5 /	/ -	- -	/
651	Industrie-, Werkmeister und -meisterinnen	i w	18 /	- -	- -	/ /	/ /	9 /	/ /	/ /	/ -	- -	/
66	Verkaufspersonal	i w	348 287	33 30	60 58	86 80	84 69	58 36	8 /	/ /	/ /	/ /	12 9
660	Verkäufer/-innen o.n.A.	i w	183 155	18 16	31 30	45 42	46 38	29 20	/ /	/ /	/ /	/ /	7 5
661	Nahrungs-, Genußmittelverkäufer/-innen	i w	92 84	10 9	19 19	26 25	20 19	12 9	/ /	/ /	/ -	- -	/
662	Sonstige Fachverkäufer/-innen	i w	70 48	5 /	10 9	14 13	16 12	16 6	/ /	/ /	/ -	/ -	/
67	Groß- und Einzelhandelskaufleute, Ein- und Verkaufsfachleute	i w	141 80	14 9	20 12	16 10	21 14	37 21	11 6	9 /	/ /	/ /	7 /
672	Einzelhandelskaufleute ohne Fachbereichsangabe, ambulante Händler/-innen	i w	39 23	7 5	10 6	6 /	5 /	/ /	/ /	/ /	/ -	/ /	/
68	Warenkaufleute, a.n.g., Vertreter/-innen	i w	66 21	/ /	/ /	6 /	10 /	22 6	7 /	9 /	/ /	/ /	/
687	Handelsvertreter/-innen, Vertriebsbeauftragte	i w	17 /	/ /	/ /	/ /	/ /	/ /	/ /	/ /	/ /	/ /	/
689	Andere Vertreter/-innen, Handlungsreisende	i w	33 8	/ /	/ /	/ /	/ /	13 /	5 /	6 /	/ /	/ /	/
69	Bank-, Bausparkassen-, Versicherungsfachleute	i w	110 54	/ /	8 5	6 /	10 6	39 26	17 11	13 6	/ /	/ /	/
691	Bankfachleute	i w	68 46	/ /	/ /	/ /	6 /	27 20	12 9	7 /	/ /	/ /	/
695	Versicherungsfachleute (nicht gesetzliche Sozialversicherung)	i w	40 18	/ /	/ /	/ /	/ /	11 6	5 /	6 /	/ /	/ /	/

1) Klassifizierung der Berufe, Ausgabe 1992 (siehe Anhang).

2) Einschl. der Selbständigen in der Land- und Forstwirtschaft; Fischerei und der Erwerbstätigen ohne Einkommen.

Beruf und Ausbildung

8 Erwerbstätige im April 1997 nach Berufsgruppen, ausgewählten Berufsordnungen und monatlichem Nettoeinkommen

1 000

Nr. der Systematik 1)	Berufsgruppe Berufsordnung (i = insgesamt, w = weiblich)	Erwerbstätige insgesamt	Mit Angabe des monatlichen Nettoeinkommens									Ohne Angabe des Einkommens 2)	
			von ... bis unter ... DM.										
			unter 600	600 - 1 000	1 000 - 1 400	1 400 - 1 800	1 800 - 2 500	2 500 - 3 000	3 000 - 4 000	4 000 - 5 000	5 000 und mehr		
70	Andere Dienstleistungskaufleute und zugehörige Berufe	i w	67 35	/ /	5 /	8 5	12 8	21 10	6 /	/ /	/ /	/ /	
71	Berufe des Landverkehrs	i w	294 18	/ /	8 /	24 /	57 /	134 9	39 /	18 /	/ -	9 /	
712	Eisenbahnbetriebspersonal	i w	29 9	/ /	/ /	/ /	/ /	16 /	/ /	/ /	- -	/ /	
714	Berufskraftfahrer/-innen, Kutscher/-innen	i w	228 /	/ /	6 /	23 /	52 /	101 /	25 /	11 -	- -	7 /	
72	Berufe des Wasser- und Luftverkehrs	i w	6 /	/ -	/ /	- -	/ /	/ /	/ -	/ -	/ -	- -	
73	Berufe des Nachrichtenverkehrs	i w	40 33	/ /	/ /	6 6	8 7	19 15	/ /	/ /	- -	/ /	
732	Dienstleistungsfachkräfte im Postbetrieb	i w	32 26	/ /	/ /	/ /	6 /	16 12	/ /	/ /	- -	/ /	
74	Lagerverwalter/-innen, Lager-, Transportarbeiter/-innen	i w	96 21	6 /	/ /	11 /	25 5	38 /	6 /	/ /	- -	/ /	
75	Berufe in der Unternehmensleitung, -beratung und -prüfung	i w	246 74	7 /	7 /	11 6	20 10	53 20	37 10	49 11	22 /	26 /	15 /
750	Unternehmer/-innen, Geschäftsführer/-innen, a.n.g.	i w	135 29	/ /	/ /	5 /	8 /	24 7	20 /	27 /	14 /	18 /	12 /
751	Geschäftsbereichsleiter/-innen, Direktionsassistenten/Direktionsassistentinnen, a.n.g.	i w	61 18	- /	/ /	/ /	/ /	15 5	12 /	16 /	6 /	/ /	/ /
753	Wirtschaftsprüfer/-innen, Steuerberater/-innen und verwandte Berufe	i w	8 /	/ /	/ /	/ /	/ /	/ /	/ /	/ /	- /	/ /	/ -
76	Abgeordnete, administrativ entscheidende Berufstätige	i w	77 43	/ /	/ /	/ /	/ /	21 14	13 8	20 10	6 /	6 /	/ /
77	Rechnungskaufleute, Informatiker/-innen	i w	152 110	/ /	9 8	15 13	23 20	54 42	23 13	16 6	/ /	/ /	/ /
772	Buchhalter/-innen	i w	75 68	/ /	/ /	7 7	14 13	32 28	10 8	/ /	/ /	/ /	/ /
78	Büroberufe, kaufmännische Angestellte, a.n.g.	i w	693 584	37 33	50 43	65 59	111 100	275 235	80 62	42 29	7 /	/ /	23 20
787	Verwaltungsfachleute (mittlerer Dienst), a.n.g.	i w	86 66	/ /	7 5	/ /	11 10	36 29	13 9	9 6	/ /	/ /	/ /
788	Büro- und kaufmännische Sachbearbeiter/-innen, a.n.g.	i w	231 196	/ /	8 8	15 15	33 30	105 91	35 28	20 14	/ /	/ /	8 7
79	Dienst-, Wachberufe	i w	105 15	/ /	/ /	12 /	29 /	47 /	7 /	/ /	- -	- -	/ /
80	Sicherheitsberufe, anderweitig nicht genannt	i w	156 10	25 /	21 /	6 /	9 /	35 /	21 /	27 /	5 /	/ -	7 /
801	Soldaten, Grenzschutz-, Polizeibedienstete	i w	138 8	25 /	21 /	5 /	7 /	29 /	17 /	22 /	/ /	/ -	7 /
81	Berufe im Rechts- und Vollstreckungswesen	i w	29 11	/ /	/ /	/ /	/ /	7 /	/ /	8 /	/ /	/ /	/ /
813	Rechtsvertreter/-innen, Rechtsberater/-innen	i w	14 /	/ -	- -	/ /	/ /	/ /	/ /	/ /	/ /	/ /	/ /

1) Klassifizierung der Berufe, Ausgabe 1992 (siehe Anhang).

2) Einschl. der Selbständigen in der Land- und Forstwirtschaft; Fischerei und der Erwerbstätigen ohne Einkommen.

Beruf und Ausbildung

8 Erwerbstätige im April 1997 nach Berufsgruppen, ausgewählten Berufsordnungen und monatlichem Nettoeinkommen

1 000

Nr. der Systematik 1)	Berufsgruppe Berufsordnung (i = insgesamt, w = weiblich)	Erwerbstätige insgesamt	Mit Angabe des monatlichen Nettoeinkommens									Ohne Angabe des Einkommens 2)		
			von ... bis unter ... DM											
			unter 600	600 1 000	1 000 1 400	1 400 1 800	1 800 2 500	2 500 3 000	3 000 4 000	4 000 5 000	5 000 und mehr			
82	Publizistische, Übersetzungs-, Bibliotheks- und verwandte Berufe	i w	33 22	/	/	/	5	10	/	/	/	/	/	/
821	Publizisten/Publizistinnen	i w	12 6	/	/	/	/	/	/	/	/	/	/	/
83	Künstlerische und zugeordnete Berufe	i w	44 16	/	/	/	5	14	5	5	/	/	/	/
84	Ärzte/Ärztinnen, Apotheker/-innen	i w	64 35	/	/	/	/	7	/	15	11	16	5	7
841	Ärzte/Ärztinnen	i w	43 22	/	/	/	/	/	/	11	8	11	/	/
85	Übrige Gesundheitsdienstberufe	i w	296 268	14	34	39	43	104	38	13	/	/	/	9
853	Krankenschwestern/-pfleger, Hebammen/Entbindungspfleger	i w	158 145	/	16	13	14	66	30	10	/	-	/	/
856	Sprechstundenhelfer/-innen	i w	66 65	6	12	16	17	11	/	/	/	/	/	/
86	Soziale Berufe	i w	222 194	8	10	17	36	102	27	12	/	/	/	7
861	Sozialarbeiter/-innen, Sozialpädagogen/Sozialpädagoginnen	i w	41 29	/	/	/	7	16	7	/	/	/	/	/
863	Erzieher/-innen	i w	116 112	/	/	7	16	63	15	/	/	-	/	/
864	Altenpfleger/-innen	i w	34 31	/	/	5	7	13	/	/	-	-	/	/
87	Lehrer/-innen	i w	238 161	/	/	6	12	62	52	67	19	6	8	5
870	Lehrer/-innen ohne nähere Angabe	i w	79 60	/	/	/	/	21	21	24	/	/	/	/
871	Hochschullehrer/-innen und verwandte Berufe	i w	20 7	/	/	/	/	/	/	/	/	/	/	/
872	Gymnasiallehrer/-innen	i w	23 15	/	-	/	/	/	/	9	/	/	/	/
873	Grund-, Haupt-, Real-, Sonderschullehrer/-innen	i w	71 59	/	/	/	/	22	17	20	6	/	/	/
88	Geistes- und naturwissenschaftliche Berufe, a.n.g.	i w	31 14	/	/	/	/	7	/	8	/	/	/	/
881	Wirtschaftswissenschaftler/-innen, a.n.g.	i w	8 /	-	/	/	/	/	/	/	/	/	-	/
89	Berufe in der Seelsorge	i w	7 /	/	/	/	/	/	/	/	/	/	/	/
90	Berufe in der Körperpflege	i w	56 54	14	16	13	5	5	/	-	/	-	/	/
901	Friseure/Friseurinnen	i w	45 42	12	14	11	/	/	/	-	/	-	/	/
91	Hotel- und Gaststättenberufe	i w	102 70	17	17	21	19	16	/	/	/	/	/	/
911	Hoteliers, Gastwirte/Gastwirtinnen, Hotel-, Gaststättengeschäftsführer/-innen	i w	31 15	/	/	5	5	7	/	/	/	/	/	/
912	Restaurantfachleute, Stewards/Stewardessen	i w	40 31	7	8	11	8	/	/	/	-	-	/	/

1) Klassifizierung der Berufe, Ausgabe 1992 (siehe Anhang).

2) Einschl. der Selbständigen in der Land- und Forstwirtschaft; Fischerei und der Erwerbstätigen ohne Einkommen.

Beruf und Ausbildung

8 Erwerbstätige im April 1997 nach Berufsgruppen, ausgewählten Berufsordnungen und monatlichem Nettoeinkommen

1 000

Nr. der Systematik 1)	Berufsgruppe Berufsordnung (i = insgesamt, w = weiblich)	Erwerbstätige insgesamt	Mit Angabe des monatlichen Nettoeinkommens									Ohne Angabe des Einkommens 2)	
			von ... bis unter ... DM										
			unter 600	600 - 1 000	1 000 - 1 400	1 400 - 1 800	1 800 - 2 500	2 500 - 3 000	3 000 - 4 000	4 000 - 5 000	5 000 und mehr		
92	Haus- und ernährungswirtschaftliche Berufe	i w	27 24	/ /	6 6	/ /	5 /	/ /	/ /	/ /	/ -	/ /	/ /
93	Reinigungs- und Entsorgungsberufe	i w	149 114	18 18	31 29	39 32	28 18	24 11	/ /	/ /	/ -	/ -	/ /
934	Gebäudereiniger/-innen, Raumpfleger/-innen	i w	95 79	13 13	22 21	26 22	18 13	12 7	/ /	/ /	/ -	/ -	/ /
97	Mith. Familienangehörige außerhalb der Landwirtschaft, a.n.g.	i w	/ /	/ /	/ /	/ /	/ /	/ /	- -	- -	- -	- -	/ /
98	Arbeitskräfte mit (noch) nicht bestimmtem Beruf	i w	58 28	26 13	17 8	7 /	/ /	/ /	/ /	/ /	- -	- -	6 /
99	Arbeitskräfte ohne nähere Tätigkeitsangabe	i w	111 40	11 /	17 6	18 9	19 7	20 7	6 /	5 /	/ /	/ /	11 /
	Insgesamt	i w	6 605 2 957	402 220	507 324	725 450	1 139 510	2 134 843	656 264	533 176	145 41	102 20	263 108

1) Klassifizierung der Berufe, Ausgabe 1992 (siehe Anhang).

2) Einschl. der Selbständigen in der Land- und Forstwirtschaft; Fischerei und der Erwerbstätigen ohne Einkommen.

Beruf und Ausbildung

= Erwerbstätige im April 1997 nach Berufsgruppen, ausgewählten Berufsordnungen und Stellung im Beruf

1 000

Nr. der Systematik 1)	Berufsgruppe Berufsordnung (i = insgesamt, w = weiblich)	Erwerbstätige insgesamt	Stellung im Beruf							
			Selbstständige	Mithelfende Familienangehörige	Beamte/Beamtinnen	Ange-stellte	darunter kfm./techn. Auszubildende	Arbeiter/-innen	darunter gewerblich Auszubildende	
01	Landwirtschaftliche Berufe	i w	45 12	12 /	/ /	- -	/ /	/ /	28 8	/ /
011	Landwirte/Landwirtinnen, Pflanzenschützer/-innen	i w	32 8	11 /	/ /	- -	/ /	/ /	17 /	/ /
013	Landerbeitskräfte	i w	12 /	/ -	/ -	- -	/ /	- -	11 /	/ -
014	Mithelfende Familienangehörige in der Landwirtschaft, a.n.g.	i w	/ /	- /	/ /	- -	- -	- -	/ /	- -
02	Tierwirtschaftliche Berufe	i w	33 16	/ /	/ /	- -	/ /	/ /	28 15	/ /
023	Tier-, Pferde-, Fischwirte und -wirtinnen	i w	23 10	/ /	/ /	- -	/ /	/ /	18 10	/ /
024	Tierpfleger/-innen und Verwandte Berufe, a.n.g.	i w	11 6	/ /	- -	- -	/ /	- -	10 5	/ /
03	Verwaltungs-, Beratungs- und technische Fachkräfte in der Land- und Tierwirtschaft	i w	6 /	/ /	- -	- -	/ /	- -	/ /	- -
031	Verwalter/-innen in der Land- und Tierwirtschaft	i w	/ /	- -	- -	- -	/ /	- -	/ /	- -
032	Land-, Tierwirtschaftsberater/-innen, Agraringenieure/Agraringenieurinnen, Agrartechniker/-innen	i w	/ /	/ /	- -	- -	/ /	- -	/ /	- -
05	Gartenbauberufe	i w	107 64	8 /	- -	- -	13 9	/ /	86 51	8 /
051	Gärtner/-innen, Gartenarbeiter/-innen	i w	83 44	/ /	- -	- -	6 /	/ /	73 39	5 /
052	Ingenieure/Ingenieurinnen, Techniker/-innen in Gartenbau und Landespflege	i w	/ /	/ -	- -	- -	/ /	/ -	/ /	/ /
06	Forst-, Jagdberufe	i w	28 8	/ -	- -	/ /	/ /	/ -	22 8	/ -
062	Forstwirte/Forstwirtinnen (Walдарbeiter/-innen)	i w	16 /	/ -	- -	- -	/ /	/ -	14 /	/ -
07	Bergleute	i w	17 /	- -	- -	- -	/ /	/ -	16 /	/ -
08	Mineralgewinner/-innen, Mineralaufbereiter/-innen	i w	/ /	- -	- -	- -	/ /	- -	/ /	- -
10	Steinbearbeiter/-innen	i w	8 /	/ -	- -	- -	/ -	- -	6 /	/ /
11	Baustoffhersteller/-innen	i w	/ -	- -	- -	- -	- -	- -	/ -	/ -
12	Keramiker/-innen	i w	/ /	/ /	- -	- -	/ /	/ /	/ /	/ /
13	Berufe in der Glasherstellung und -bearbeitung	i w	6 /	/ /	/ /	- -	/ /	- -	5 /	- -
131	Glashersteller/-innen	i w	/ /	- -	- -	- -	/ -	- -	/ /	- -
14	Chemieberufe	i w	16 5	/ -	- -	- -	/ /	/ /	13 /	- -
141	Chemiebetriebswerker/-innen	i w	12 /	- -	- -	- -	/ /	/ /	11 /	- -

1) Klassifizierung der Berufe, Ausgabe 1992 (siehe Anhang).

Beruf und Ausbildung

9 Erwerbstätige im April 1997 nach Berufsgruppen, ausgewählten Berufsordnungen und Stellung im Beruf

1 000

Nr. der Systematik 1)	Berufsgruppe Berufsordnung (i = insgesamt, w = weiblich)	Erwerbstätige insgesamt	Stellung im Beruf							
			Selbstständige	Mithelfende Familienangehörige	Beamte/Beamtinnen	Ange-stellte	darunter kfm./techn. Auszubildende	Arbeiter/-innen	darunter gewerblich Auszubildende	
15	Kunststoffberufe	i w	6 /	/	-	-	/	/	6 /	/
152	Kunststoff-Formgeber/-innen	i w	/	/	-	-	/	/	/	/
16	Papierherstellungs-, Papierverarbeitungsberufe	i w	/	-	-	-	/	-	/	-
161	Papiermacher/-innen	i w	/	-	-	-	-	-	/	-
17	Druck- und Druckweiterverarbeitungsberufe	i w	16 8	/	-	-	/	/	11 5	/
174	Drucker/-innen (Hoch-, Flach-, Tiefdruck)	i w	7 /	/	-	-	/	/	5 /	/
18	Berufe in der Holzbearbeitung, Holz- und Flechtwarenherstellung	i w	9 /	/	/	-	/	-	7 /	/
181	Holzbearbeitungsmechaniker/-innen	i w	6 /	/	-	-	/	-	6 /	/
19	Berufe in der Hütten- und Halbzeugindustrie	i w	/	-	-	-	/	/	/	/
191	Verfahrensmechaniker/-innen (Metallerzeugung)	i w	/	-	-	-	/	/	/	-
20	Gießereiberufe	i w	8 /	/	-	-	/	-	7 /	-
21	Berufe in der spanlosen Metallverformung	i w	/	-	-	-	/	-	/	-
212	Drahtverformer/-innen, Drahtverarbeiter/-innen	i w	/	-	-	-	/	-	/	-
22	Berufe in der spanenden Metallverformung	i w	26 /	/	-	-	/	-	26 /	/
221	Dreher/-innen	i w	12 /	/	-	-	/	-	11 /	/
225	Metallschleifer/-innen	i w	/	/	-	-	-	-	/	-
23	Berufe in der Metalloberflächenveredlung und Metallvergütung	i w	/	/	-	-	-	-	/	/
234	Galvaniseure/Galvaniseurinnen, Metallfärber/-innen	i w	/	-	-	-	-	-	/	-
24	Metallverbindungsberufe	i w	24 /	-	-	-	/	-	23 /	/
241	Schweißer/-innen, Brennschneider/-innen	i w	24 /	-	-	-	/	-	23 /	/
25	Metall- und Anlagenbauberufe	i w	121 /	6	-	-	6	/	109 /	/
254	Konstruktionsmechaniker/-innen (Ausrüstungstechnik) und zugehörige Metallbauer/-innen	i w	97 /	/	-	-	/	/	89 /	/
256	Metallbauer/-innen (Metallgestaltung) und Schmiede/Schmiedinnen (Handwerk)	i w	/	/	-	-	/	-	/	/

1) Klassifizierung der Berufe, Ausgabe 1992 (siehe Anhang).

Beruf und Ausbildung

9 Erwerbstätige im April 1997 nach Berufsgruppen, ausgewählten Berufsordnungen und Stellung im Beruf

1 000

Nr. der Systematik 1)	Berufsgruppe Berufsordnung (i = insgesamt, w = weiblich)	Erwerbstätige insgesamt	Stellung im Beruf						
			Selbstständige	Mithelfende Familienangehörige	Beamte/Beamtinnen	Ange-stellte	darunter kfm./techn. Auszubildende	Arbeiter/-innen	darunter gewerblich Auszubildende
26	Blechkonstruktions- und Installationsberufe	164	9	/	-	17	/	137	13
		7	/	-	-	-	-	7	/
264	Anlagenmechaniker/-innen (Versorgungstechnik)	/	-	-	-	/	/	/	-
		/	-	-	-	-	-	/	-
268	Zentralheizungs-, Lüftungsbauer und -baurinnen	55	/	-	-	5	/	46	5
		/	-	-	-	-	-	/	/
269	Installations- und Montageberufe, a.n.g.	59	/	-	-	8	/	48	/
		6	/	-	-	-	-	6	-
27	Maschinenbau- und -wartungsberufe	56	/	/	-	6	/	49	/
		/	/	-	-	/	/	/	/
270	Industriemechaniker/-innen o.n.F., Mechaniker/-innen o.n.A.	17	-	/	-	/	/	15	/
		/	-	-	-	/	-	/	/
273	Industriemechaniker/-innen (Maschinen- und Systemtechnik), Maschinenbau-mechaniker/-innen	20	/	-	-	/	-	18	/
		/	/	-	-	-	-	/	-
28	Fahr-, Flugzeugbau- und -wartungsberufe	89	6	-	-	12	/	71	14
		/	-	-	-	/	/	/	/
281	Kraftfahrzeug-, Zweirad-mechaniker/-innen	74	6	-	-	10	/	58	13
		/	-	-	-	/	/	/	/
29	Werkzeug- und Formenbauberufe	14	/	-	-	/	/	14	/
		/	-	-	-	-	-	/	-
290	Werkzeugmechaniker/-innen, Werkzeugmacher/-innen o.n.F.	12	-	-	-	/	/	11	/
		/	-	-	-	-	-	/	-
30	Feinwerktechnische und verwandte Berufe	33	/	-	-	17	/	11	/
		18	/	-	-	12	/	/	/
300	Industriemechaniker/-innen (Geräte- und Feinwerktechnik), Feinmechaniker/-innen	/	/	-	-	/	/	/	/
		/	-	-	-	/	/	-	-
31	Elektroberufe	184	9	-	/	27	/	148	13
		11	/	-	-	/	/	8	/
316	Elektromechaniker/-innen, Industrieelektroniker/-innen	24	/	-	-	7	/	13	/
		/	-	-	-	/	-	/	/
32	Montierer/-innen und Metallberufe, a.n.g.	17	/	-	-	/	-	16	/
		8	-	-	-	/	-	8	/
323	Metallarbeiter/-innen o.n.A.	6	-	-	-	/	-	6	/
		/	-	-	-	/	-	/	-
33	Spinnberufe	/	-	-	-	/	-	/	-
		/	-	-	-	/	-	/	-
34	Berufe i.d. Textilherstellung	/	-	-	-	/	-	/	/
		/	-	-	-	/	-	/	/
35	Berufe i.d. Textilverarbeitung	23	/	-	-	/	-	18	/
		21	/	-	-	/	-	17	/
351	Oberbekleidungsschneider/-innen	7	/	-	-	/	-	/	/
		6	/	-	-	/	-	/	/
358	Textilnäher/-innen, a.n.g.	10	/	-	-	/	-	10	/
		10	/	-	-	/	-	9	/
36	Textilveredler/-innen	/	-	-	-	/	-	/	-
		/	-	-	-	/	-	/	-

1) Klassifizierung der Berufe, Ausgabe 1992 (siehe Anhang).

Beruf und Ausbildung

9 Erwerbstätige im April 1997 nach Berufsgruppen, ausgewählten Berufsordnungen und Stellung im Beruf

1 000

Nr. der Systematik 1)	Berufsgruppe Berufsordnung (i = insgesamt, w = weiblich)	Erwerbstätige insgesamt	Stellung im Beruf							
			Selbstständige	Mit-helfende Familien-angehörige	Beamte/Beamtinnen	Ange-stellte	darunter kfm./techn. Auszubildende	Arbeiter/-innen	darunter gewerblich Auszubildende	
37	Berufe in der Lederherstellung, Leder- und Fellverarbeitung	6	/	-	-	-	/	-	/	/
		/	-	-	-	-	/	-	/	/
372	Schuhmacher/-innen (Handwerk)	/	/	-	-	-	/	-	/	/
		/	-	-	-	-	/	-	/	/
39	Berufe in der Back-, Konditor-, Süßwarenherstellung	31	5	/	-	-	/	-	24	5
		12	/	/	-	-	/	-	11	/
391	Bäcker/-innen	23	/	/	-	-	/	-	17	/
		7	-	/	-	-	/	-	6	/
40	Fleischer/-innen	21	/	-	-	-	/	/	15	/
		/	-	-	-	-	/	-	/	/
41	Köche/Köchinnen	98	/	/	-	-	21	/	76	12
		70	/	/	-	-	12	-	57	6
42	Berufe in der Getränke-, Genußmittelherstellung	/	/	/	-	-	/	-	/	-
		/	-	/	-	-	-	-	/	-
421	Brauer/-innen und Mälzer/-innen	/	-	-	-	-	/	-	/	-
		/	-	-	-	-	-	-	/	-
43	Übrige Ernährungsberufe	6	/	-	-	-	/	/	6	/
		/	-	-	-	-	/	-	/	-
44	Hochbauberufe	230	5	-	-	-	14	/	212	27
		/	/	-	-	-	/	-	/	/
441	Maurer/-innen, Feuerungs- und Schornsteinbauer/-innen	166	/	-	-	-	8	/	155	24
		/	-	-	-	-	/	-	/	/
46	Tiefbauberufe	81	/	-	/	/	/	/	77	5
		/	-	-	-	-	/	-	/	/
461	Straßenbauer/-innen	29	/	-	/	/	/	/	28	/
		/	-	-	-	-	-	-	/	-
47	Bauhilfsarbeiter/-innen	47	/	-	-	-	/	-	46	/
		6	-	-	-	-	/	-	6	/
48	Ausbauberufe	159	11	-	-	-	6	/	142	19
		/	/	-	-	-	/	-	/	/
487	Zimmerer	34	/	-	-	-	/	/	32	/
		/	-	-	-	-	-	-	/	-
488	Dachdecker/-innen	42	/	-	-	-	/	/	38	7
		/	-	-	-	-	-	-	/	/
49	Raumausstatter/-innen, Polsterer/Polsterinnen	15	/	-	-	-	/	/	11	/
		/	/	-	-	-	/	/	/	/
50	Berufe in der Holz- und Kunststoffverarbeitung	89	12	/	-	-	/	/	73	10
		6	/	/	-	-	/	-	5	/
501	Tischler/-innen	78	11	/	-	-	/	/	64	10
		/	/	/	-	-	/	-	/	/
51	Maler/-innen, Lackierer/-innen und verwandte Berufe	82	6	-	-	-	/	/	73	13
		7	/	-	-	-	/	-	6	/
511	Maler/-innen und Lackierer/-innen (Ausbau)	63	5	-	-	-	/	/	55	10
		/	-	-	-	-	/	-	/	/
52	Warenprüfer/-innen, Versandfertigtmacher/-innen	40	/	-	/	-	9	-	31	/
		23	-	-	-	-	/	-	18	-
53	Hilfsarbeiter/-innen ohne nähere Tätigkeitsangabe	68	-	/	/	-	/	-	65	/
		36	-	-	-	-	/	-	35	-
54	Maschinen-, Anlagenführer und -führerinnen, a.n.g.	88	/	-	-	-	6	/	82	/
		9	-	-	-	-	/	-	8	-

1) Klassifizierung der Berufe, Ausgabe 1992 (siehe Anhang).

Beruf und Ausbildung

9 Erwerbstätige im April 1997 nach Berufsgruppen, ausgewählten Berufsordnungen und Stellung im Beruf

1 000

Nr. der Systematik 1)	Berufsgruppe Berufsordnung (i = insgesamt, w = weiblich)	Erwerbstätige insgesamt	Stellung im Beruf							
			Selbstständige	Mithelfende Familienangehörige	Beamte/Beamtinnen	Ange-stellte	darunter kfm./techn. Auszubildende	Arbeiter/-innen	darunter gewerblich Auszubildende	
55	Maschineneinrichter/-innen, a.n.g.	i w 6 /	/	-	-	-	/	-	6 /	-
60	Ingenieure/Ingenieurinnen, a.n.g.	i w 190 36	24 /	-	/	159 33	/	/	/	/
603	Bauingenieure/Bauingenieurinnen	i w 52 10	8 /	-	/	42 9	-	/	/	-
609	Architekten/Architektinnen Raumplaner/-innen, a.n.g.	i w 15 /	/	-	/	10 /	/	/	/	/
61	Chemiker/-innen, Physiker/-innen, Mathematiker/-innen	i w 12 /	/	-	/	11 /	-	/	-	-
62	Techniker/-innen, a.n.g.	i w 108 26	/	-	/	79 22	/	24 /	/	/
63	Technische Sonderfachkräfte	i w 17 12	-	-	-	13 10	/	/	/	/
633	Chemielaboranten/Chemielaborantinnen	i w 11 9	-	-	-	9 8	/	/	/	/
64	Technische Zeichner/-innen und verwandte Berufe	i w 20 18	/	-	-	18 16	/	/	/	/
641	Technische Zeichner/-innen	i w 7 7	-	-	-	7 6	/	/	/	/
65	Industrie-, Werk-, Ausbildungsmeister und -meisterinnen	i w 34 6	/	-	/	26 6	/	7 /	/	-
651	Industrie-, Werkmeister und -meisterinnen	i w 18 /	/	-	-	11 /	/	6 /	-	-
66	Verkaufspersonal	i w 348 287	16 11	/	/	223 180	8 6	107 94	7 7	7 7
660	Verkäufer/-innen o.n.A.	i w 183 155	7 5	/	/	124 104	/	51 45	/	/
661	Nahrungs-, Genußmittelverkäufer/-innen	i w 92 84	5 /	/	-	49 46	/	36 34	/	/
662	Sonstige Fachverkäufer/-innen	i w 70 48	/	/	-	48 31	/	18 15	/	/
67	Groß- und Einzelhandelskaufleute, Ein- und Verkaufsfachleute	i w 141 80	52 23	/	-	81 52	15 10	7 /	/	/
672	Einzelhandelskaufleute ohne Fachbereichsangabe, ambulante Händler/-innen	i w 39 23	15 6	/	-	21 15	10 7	/	/	/
68	Warenkaufleute, a.n.g., Vertreter/-innen	i w 66 21	17 /	/	-	43 15	/	6 /	/	/
687	Handelsvertreter/-innen, Vertriebsbeauftragte	i w 17 /	13 /	-	-	/	-	/	-	-
689	Andere Vertreter/-innen, Handlungsreisende	i w 33 8	/	/	-	29 6	-	/	/	/
69	Bank-, Bausparkassen-, Versicherungsfachleute	i w 110 64	22 6	-	/	87 58	8 /	/	/	/
691	Bankfachleute	i w 68 46	/	-	/	63 45	6 /	/	/	/
695	Versicherungsfachleute (nicht gesetzliche Sozialversicherung)	i w 40 18	17 5	-	-	23 12	/	/	/	/

1) Klassifizierung der Berufe, Ausgabe 1992 (siehe Anhang).

Beruf und Ausbildung

9 Erwerbstätige im April 1997 nach Berufsgruppen, ausgewählten Berufsordnungen und Stellung im Beruf

1 000

Nr. der Systematik 1)	Berufsgruppe Berufsordnung (i = insgesamt, w = weiblich)	Erwerbstätige insgesamt	Stellung im Beruf						
			Selbstständige	Mithelfende Familienangehörige	Beamte/Beamtinnen	Ange-stellte	darunter kfm./techn. Auszubildende	Arbeiter/-innen	darunter gewerblich Auszubildende
70	Andere Dienstleistungskaufleute und zugehörige Berufe	67 35	20 6	/	-	41 26	/	5 /	/
71	Berufe des Landverkehrs	294 18	14 /	/	/	68 10	/	212 7	/
712	Eisenbahnbetriebspersonal	29 9	-	-	-	21 7	/	8 /	/
714	Berufskraftfahrer/-innen, Kutscher/-innen	228 /	8 /	/	-	30 /	-	190 /	/
72	Berufe des Wasser- und Luftverkehrs	6 /	/	-	/	/	-	/	/
73	Berufe des Nachrichtenverkehrs	40 33	-	/	/	17 15	-	23 19	/
732	Dienstleistungsfachkräfte im Postbetrieb	32 26	-	-	/	9 8	-	23 18	/
74	Lagerverwalter/-innen, Lager-, Transportarbeiter/-innen	96 21	/	/	/	21 6	/	74 15	/
75	Berufe in der Unternehmensleitung, -beratung und -prüfung	246 74	78 19	/	/	163 54	/	/	/
750	Unternehmer/-innen, Geschäftsführer/-innen, a.n.g.	135 29	68 16	-	/	65 13	-	/	-
751	Geschäftsbereichsleiter/-innen, Direktionsassistenten/Direktionsassistentinnen, a.n.g.	61 18	/	/	/	58 17	-	/	-
753	Wirtschaftsprüfer/-innen Steuerberater/-innen und verwandte Berufe	8 /	/	-	/	5 /	/	-	-
76	Abgeordnete, administrativ entscheidende Berufstätige	77 43	/	-	25 13	50 29	/	/	-
77	Rechnungskaufleute, Informatiker/-innen	152 110	/	/	/	137 101	/	9 7	/
772	Buchhalter/-innen	75 68	/	/	/	72 65	/	/	/
78	Büroberufe, Kaufmännische Angestellte, a.n.g.	693 584	/	/	27 19	637 543	43 35	22 17	/
787	Verwaltungsfachleute (mittlerer Dienst), a.n.g.	86 66	/	-	18 12	66 52	6 /	/	/
788	Büro- und kaufmännische Sachbearbeiter/-innen, a.n.g.	231 196	/	/	6 5	218 186	/	5 /	/
79	Dienst-, Wachberufe	105 15	/	/	/	40 6	-	64 9	/
80	Sicherheitsberufe, anderweitig nicht genannt	156 10	/	-	136 7	14 /	/	/	/
801	Soldaten, Grenzschutz-, Polizeibedienstete	138 8	-	-	132 6	6 /	/	/	-
81	Berufe im Rechts- und Vollstreckungswesen	29 11	6 /	-	14 /	9 /	-	/	-
813	Rechtsvertreter/-innen, Rechtsberater/-innen	14 /	6 /	-	/	6 /	-	/	-

1) Klassifizierung der Berufe, Ausgabe 1992 (siehe Anhang).

Beruf und Ausbildung

9 Erwerbstätige im April 1997 nach Berufsgruppen, ausgewählten Berufsordnungen und Stellung im Beruf

1 000

Nr. der Systematik 1)	Berufsgruppe Berufsordnung (i = insgesamt, w = weiblich)	Erwerbstätige insgesamt	Stellung im Beruf							
			Selbstständige	Mithelfende Familienangehörige	Beamte/Beamtinnen	Ange-stellte	darunter kfm./techn. Auszubildende	Arbeiter/-innen	darunter gewerblich Auszubildende	
82	Publizistische, Übersetzungs-, Bibliotheks- und verwandte Berufe	i	33	5	-	/	25	/	/	-
		w	22	/	-	/	19	/	/	-
821	Publizisten/Publizistinnen	i	12	/	-	/	7	-	/	-
		w	6	/	-	/	/	-	/	-
83	Künstlerische und zugeordnete Berufe	i	44	16	-	/	24	/	/	/
		w	16	/	-	/	10	/	/	/
84	Ärzte/Ärztinnen, Apotheker/-innen	i	64	32	/	/	31	-	/	-
		w	35	17	/	/	17	-	/	-
841	Ärzte/Ärztinnen	i	43	18	-	/	25	-	/	-
		w	22	10	-	/	12	-	-	-
85	Übrige Gesundheitsdienstberufe	i	296	6	/	/	264	16	25	11
		w	268	/	/	/	240	15	22	10
853	Krankenschwestern/-pfleger, Hebammen/Entbindungspfleger	i	158	/	-	/	145	8	11	6
		w	145	/	-	/	133	7	10	6
856	Sprechstundenhelfer/-innen	i	66	/	/	-	60	5	/	/
		w	65	-	/	-	59	5	/	/
86	Soziale Berufe	i	222	/	/	/	206	/	13	/
		w	194	/	/	/	181	/	11	/
861	Sozialarbeiter/-innen, Sozialpädagogen/Sozialpädagoginnen	i	41	/	-	/	39	/	/	/
		w	29	/	-	/	28	/	/	/
863	Erzieher/-innen	i	116	/	-	/	113	/	/	/
		w	112	/	-	/	109	/	/	/
864	Altenpfleger/-innen	i	34	/	-	-	28	/	6	/
		w	31	/	-	-	25	/	6	/
87	Lehrer/-innen	i	238	11	-	22	203	/	/	-
		w	161	/	-	15	141	/	/	-
870	Lehrer/-innen ohne nähere Angabe	i	79	/	-	7	72	/	/	-
		w	60	/	-	/	55	/	/	-
871	Hochschullehrer/-innen und verwandte Berufe	i	20	/	-	/	16	-	-	-
		w	7	/	-	/	5	-	-	-
872	Gymnasiallehrer/-innen	i	23	/	-	/	18	-	-	-
		w	15	/	-	/	11	-	-	-
873	Grund-, Haupt-, Real-, Sonderschullehrer/-innen	i	71	/	-	8	62	-	/	-
		w	59	-	-	6	53	-	/	-
88	Geistes- und naturwissenschaftliche Berufe, a.n.g.	i	31	/	-	/	27	-	/	/
		w	14	/	-	/	12	-	/	/
881	Wirtschaftswissenschaftler/-innen, a.n.g.	i	8	/	-	/	6	-	/	/
		w	/	/	-	/	/	-	/	/
89	Berufe in der Seelsorge	i	7	/	-	/	6	-	/	-
		w	/	-	-	/	/	-	/	-
90	Berufe in der Körperpflege	i	56	13	/	-	17	/	26	7
		w	54	12	/	-	17	/	25	7
901	Friseure/Friseurinnen	i	45	7	/	-	14	/	24	7
		w	42	/	/	-	14	/	23	7
91	Hotel- und Gaststättenberufe	i	102	27	/	-	39	6	35	12
		w	70	13	/	-	29	5	28	10
911	Hoteliers, Gastwirte/Gastwirtinnen, Hotel-, Gaststätten-geschäftsführer/-innen	i	31	25	-	-	/	/	/	-
		w	15	11	-	-	/	/	/	-
912	Restaurantfachleute, Stewards/Stewardessen	i	40	/	/	-	17	/	22	6
		w	31	/	/	-	13	/	17	/

1) Klassifizierung der Berufe, Ausgabe 1992 (siehe Anhang).

Beruf und Ausbildung

9 Erwerbstätige im April 1997 nach Berufsgruppen, ausgewählten Berufsordnungen und Stellung im Beruf

1 000

Nr. der Systematik 1)	Berufsgruppe Berufsordnung (i = insgesamt, w = weiblich)	Erwerbstätige insgesamt	Stellung im Beruf							
			Selbstständige	Mithelfende Familienangehörige	Beamte/Beamtinnen	Ange-stellte	darunter kfm./techn. Auszubildende	Arbeiter/-innen	darunter gewerblich Auszubildende	
92	Haus- und ernährungswirtschaftliche Berufe	i	27	/	/	/	11	/	15	/
		w	24	/	/	-	10	/	14	/
93	Reinigungs- und Entsorgungsberufe	i	149	/	/	/	10	/	136	/
		w	114	/	/	/	8	-	105	/
934	Gebäudereiniger/-innen, Raumpfleger/-innen	i	95	/	/	/	7	/	86	/
		w	79	/	/	/	6	-	72	-
97	Mith. Familienangehörige außerhalb der Landwirtschaft, a.n.g.	i	/	-	/	-	/	-	/	-
		w	/	-	/	-	/	-	/	-
98	Arbeitskräfte mit (noch) nicht bestimmtem Beruf	i	58	/	-	-	23	21	35	31
		w	28	/	-	-	15	14	13	11
99	Arbeitskräfte ohne nähere Tätigkeitsangabe	i	111	15	/	/	40	/	55	/
		w	40	/	/	/	13	/	23	/
Insgesamt		i	6 605	514	15	243	3 073	157	2 761	259
		w	2 957	155	10	65	1 963	109	763	81

1) Klassifizierung der Berufe, Ausgabe 1992 (siehe Anhang).

Nr. der Systematik 1)	Berufsgruppe Berufsordnung (i = insgesamt, w = weiblich)	Erwerbstätige insgesamt	Wirtschaftsunterbereich 2)										
			Land- und Forstwirtschaft; Fischerei	Bergbau und Verarbeitendes Gewerbe	Energie- und Wasserversorgung	Baugewerbe	Handel und Gastgewerbe	Verkehr und Nachrichtenübermittlung	Kredit- und Versicherungsgewerbe	Grundstückswesen, Vermietung, Dienstl. f. Unternehmen	Öffentliche Verwaltung u.ä.	Öffentl. und private Dienstleistungen (oh. öff. Verw.)	
01	Landwirtschaftliche Berufe	i w	45 12	43 11	/	-	-	/	-	-	/	/	/
011	Landwirte/Landwirtinnen, Pflanzenschützer/-innen	i w	32 8	30 7	/	-	-	/	-	-	/	/	/
013	Landarbeitskräfte	i w	12 /	11 /	/	-	-	/	-	-	/	/	/
014	Mithelfende Familienangehörige in der Landwirtschaft, a.n.g.	i w	/	/	-	-	-	-	-	-	-	-	-
02	Tierwirtschaftliche Berufe	i w	33 16	31 15	/	-	-	/	-	-	-	/	/
023	Tier-, Pferde-, Fischwirte und -wirtinnen	i w	23 10	21 10	/	-	-	/	-	-	-	-	/
024	Tierpfleger/-innen und verwandte Berufe, a.n.g.	i w	11 6	9 5	-	-	-	-	-	-	-	/	/
03	Verwaltungs-, Beratungs- und technische Fachkräfte in der Land- und Tierwirtschaft	i w	6 /	/	-	-	/	/	/	-	/	/	/
031	Verwalter/-innen in der Land- und Tierwirtschaft	i w	/	/	-	-	-	-	/	-	-	-	-
032	Land-, Tierwirtschaftsberater/-innen, Agraringenieure/Agraringenieurinnen, Agrartechniker/-innen	i w	/	/	-	-	/	/	-	-	/	/	/
05	Gartenbauberufe	i w	107 64	59 32	/	/	/	15 13	-	-	/	17 11	11 5
051	Gärtner/-innen, Gartenarbeiter/-innen	i w	83 44	51 26	/	/	/	/	-	-	/	16 11	10 /
052	Ingenieure/Ingenieurinnen, Techniker/-innen in Gartenbau und Landespflege	i w	/	/	/	-	/	-	-	-	/	/	/
06	Forst-, Jagdberufe	i w	28 8	19 5	/	/	/	/	-	-	/	6 /	/
062	Forstwirte/Forstwirtinnen (Waldarbeiter/-innen)	i w	16 /	12 /	-	-	-	-	-	-	/	/	/
07	Bergleute	i w	17 /	/	10 /	/	/	/	/	-	/	/	/
08	Mineralgewinner/-innen, Mineralaufbereiter/-innen	i w	/	-	/	-	/	-	-	-	-	-	/
10	Steinbearbeiter/-innen	i w	8 /	-	5 /	-	/	-	-	-	-	-	/
11	Baustoffhersteller/-innen	i w	/	-	/	-	/	-	-	-	-	/	-
12	Keramiker/-innen	i w	/	-	/	-	/	/	-	-	-	-	-
13	Berufe in der Glasherstellung und -bearbeitung	i w	6 /	-	6 /	-	-	/	-	-	-	-	-
131	Glaserhersteller/-innen	i w	/	-	/	-	-	/	-	-	-	-	-
14	Chemieberufe	i w	16 5	-	13 /	/	-	/	/	-	/	/	/
141	Chemiebetriebswerker/-innen	i w	12 /	-	11 /	/	-	/	-	-	/	/	/

1) Klassifizierung der Berufe, Ausgabe 1992 (siehe Anhang).

2) Klassifizierung der Wirtschaftszweige, Ausgabe 1993 (WZ 93), Tiefengliederung für den Mikrozensus.

Nr. der Systematik 1)	Berufsgruppe Berufsordnung (i = insgesamt, w = weiblich)	Erwerbstätige insgesamt	Wirtschaftsunterbereich 2)										
			Land- und Forstwirtschaft; Fischerei	Bergbau und Verarbeitendes Gewerbe	Energie- und Wasserversorgung	Baugewerbe	Handel und Gastgewerbe	Verkehr und Nachrichtenübermittlung	Kredit- und Versicherungsgewerbe	Grundstückswesen, Vermietung, Dienstl. f. Unternehmen	Öffentliche Verwaltung u.ä.	Öffentl. und private Dienstleistungen (oh. öff. Verw.)	
15	Kunststoffberufe	i w	6 /	- /	6 /	- /	- /	- /	- /	- /	- /	- /	- /
152	Kunststoff-Formgeber/-innen	i w	/	-	/	-	-	-	-	-	-	/	-
16	Papierherstellungs-, Papierverarbeitungsberufe	i w	/	-	/	-	-	/	-	-	-	-	/
161	Papiermacher/-innen	i w	/	-	/	-	-	-	-	-	-	-	/
17	Druck- und Druckweiterverarbeitungsberufe	i w	16 8	-	14 6	-	/	/	/	/	/	/	/
174	Drucker/-innen (Hoch-, Flach-, Tiefdruck)	i w	7 /	-	6 /	-	-	-	-	-	-	-	/
18	Berufe in der Holzbearbeitung, Holz- und Flechtwarenherstellung	i w	9 /	/	7 /	-	/	/	-	-	/	/	/
181	Holzbearbeitungsmechaniker/-innen	i w	6 /	/	/	-	/	/	-	-	/	/	/
19	Berufe in der Mütten- und Halbzeugindustrie	i w	/	-	/	/	/	-	-	-	-	-	-
191	Verfahrensmechaniker/-innen (Metallerzeugung)	i w	/	-	/	/	/	-	-	-	-	-	-
20	Gießereiberufe	i w	8 /	/	6 /	-	/	/	/	-	-	-	-
21	Berufe in der spanlosen Metallverformung	i w	/	-	/	-	/	-	/	-	-	-	/
212	Drahtverformer/-innen, Drahtverarbeiter/-innen	i w	/	-	/	-	/	-	/	-	-	-	-
22	Berufe in der spanenden Metallverformung	i w	26 /	/	23 /	/	/	/	/	-	/	/	/
221	Dreher/-innen	i w	12 /	/	10 /	/	/	/	/	-	/	/	/
225	Metallschleifer/-innen	i w	/	/	/	-	/	/	-	-	-	-	-
23	Berufe in der Metalloberflächenveredlung und Metallvergütung	i w	/	-	/	-	-	/	/	-	-	-	-
234	Galvaniseure/Galvaniseurinnen, Metallfärber/-innen	i w	/	-	/	-	-	-	-	-	-	-	-
24	Metallverbindungsberufe	i w	24 /	/	17 /	/	/	/	/	-	/	/	/
241	Schweißer/-innen, Brennschneider/-innen	i w	24 /	/	16 /	/	/	/	/	-	/	/	/
25	Metall- und Anlagenbauberufe	i w	121 /	7 -	74 /	/	21 /	/	/	/	/	/	/
254	Konstruktionsmechaniker/-innen (Ausrüstungstechnik) und zugehörige Metallbauer/-innen	i w	97 /	6 -	56 /	/	18 /	/	/	/	/	/	/
256	Metallbauer/-innen (Metallgestaltung) und Schmiede/Schmiedinnen (Handwerk)	i w	/	/	/	-	-	-	-	-	-	-	/

1) Klassifizierung der Berufe, Ausgabe 1992 (siehe Anhang).

2) Klassifizierung der Wirtschaftszweige, Ausgabe 1993 (WZ 93), Tiefengliederung für den Mikrozensus.

Nr. der Systematik 1)	Berufsgruppe Berufsordnung (i = insgesamt, w = weiblich)	Erwerbstätige insgesamt	Wirtschaftsunterbereich 2)										
			Land- und Forstwirtschaft; Fischerei	Bergbau und Verarbeitendes Gewerbe	Energie- und Wasserversorgung	Baugewerbe	Handel und Gastgewerbe	Verkehr und Nachrichtenübermittlung	Kredit- und Versicherungsgewerbe	Grundstücks-, Vermietung, Dienstl. f. Unternehmen	Öffentliche Verwaltung u.ä.	Öffentl. und private Dienstleistungen (ch. öff. Verw.)	
26	Blechkonstruktions- und Installationsberufe	i w	164 7	/	24 /	7 /	118 /	/	/	/	/	/	6 /
264	Anlagenmechaniker/-innen (Versorgungstechnik)	i w	/	-	/	/	-	-	-	-	/	-	/
268	Zentralheizungs-, Lüftungs- bauer und -bauerinnen	i w	55 /	-	/	/	50 /	/	/	-	/	/	/
269	Installations- und Montageberufe, a.n.g.	i w	59 6	/	15 /	/	32 /	/	/	-	/	/	/
27	Maschinenbau- und -wartungsberufe	i w	56 /	/	30 /	/	/	/	8 /	-	/	/	/
270	Industriemechaniker/-innen o.n.F., Mechaniker/-innen o.n.A.	i w	17 /	/	10 /	/	/	/	/	-	/	/	/
273	Industriemechaniker/-innen (Maschinen- und Systemtechnik), Maschinenbau- mechaniker/-innen	i w	20 /	/	12 /	/	/	/	/	-	/	-	/
28	Fahr-, Flugzeugbau- und -wartungsberufe	i w	89 /	/	13 /	/	/	62 /	/	-	/	/	/
281	Kraftfahrzeug-, Zweirad- mechaniker/-innen	i w	74 /	/	8 /	/	/	57 /	/	-	/	/	/
29	Werkzeug- und Formenbauberufe	i w	14 /	-	13 /	-	/	/	-	-	/	/	/
290	Werkzeugmechaniker/-innen, Werkzeugmacher/-innen o.n.F.	i w	12 /	-	11 /	-	/	-	-	-	/	-	/
30	Feinwerktechnische und verwandte Berufe	i w	33 18	-	15 7	/	-	9 6	/	-	/	/	7 /
300	Industriemechaniker/-innen (Geräte- und Feinwerktechnik), Feinmechaniker/-innen	i w	/	-	/	/	-	/	/	-	/	/	/
31	Elektroberufe	i w	184 11	/	51 6	12 /	75 /	12 /	18 /	-	/	/	9 /
316	Elektromechaniker/-innen, Industrieelektroniker/-innen	i w	24 /	-	10 /	/	6 /	/	/	-	/	/	/
32	Montierer/-innen und Metallberufe, a.n.g.	i w	17 8	/	13 7	/	/	/	/	-	/	-	/
323	Metallarbeiter/-innen o.n.A.	i w	6 /	-	6 /	/	/	/	-	-	-	-	/
33	Spinnberufe	i w	/	-	/	/	-	-	-	-	-	/	-
34	Berufe i.d. Textilherstellung	i w	/	-	/	-	/	/	-	-	-	-	/
35	Berufe i.d. Textilverarbeitung	i w	23 21	/	17 16	-	/	/	-	-	-	/	/
351	Oberbekleidungsschneider/-innen	i w	7 6	/	/	-	-	/	-	-	-	-	/
358	Textilnäher/-innen, a.n.g.	i w	10 10	/	9 8	-	/	/	-	-	-	/	/
36	Textilveredler/-innen	i w	/	-	/	-	-	-	-	-	/	-	-

1) Klassifizierung der Berufe, Ausgabe 1992 (siehe Anhang).

2) Klassifizierung der Wirtschaftszweige, Ausgabe 1993 (WZ 93), Tiefengliederung für den Mikrozensus.

Nr. der Systematik 1)	Berufsgruppe Berufsordnung (i = insgesamt, w = weiblich)	Erwerbstätige insgesamt	Wirtschaftsunterbereich 2)											
			Land- und Forstwirtschaft; Fischerei	Bergbau und Verarbeitendes Gewerbe	Energie- und Wasserversorgung	Baugewerbe	Handel und Gastgewerbe	Verkehr und Nachrichtenübermittlung	Kredit- und Versicherungsgewerbe	Grundstücks-wesen, Vermietung, Dienstl. f. Unternehmen	öffentliche Verwaltung u.ä.	öffentl. und private Dienstleistungen (oh. öff. Verw.)		
37	Berufe in der Lederherstellung, Leder- und Fellverarbeitung	i w	6 /	- /	/	-	-	/	-	-	-	-	-	/
372	Schuhmacher/-innen (Handwerk)	i w	/	-	/	-	-	/	-	-	-	-	-	/
39	Berufe in der Back-, Konditor-, Süßwarenherstellung	i w	31 12	-	27 10	-	-	/	-	-	-	-	-	-
391	Bäcker/-innen	i w	23 7	-	22 6	-	-	/	-	-	-	-	-	-
40	Fleischer/-innen	i w	21 /	/	16 /	-	-	/	-	-	-	-	-	/
41	Köche/Köchinnen	i w	98 70	/	/	/	/	61 37	/	-	/	5 5	27 24	
42	Berufe in der Getränke-, Genußmittelherstellung	i w	/	-	/	-	-	/	-	-	-	-	-	-
421	Brauer/-innen und Mälzer/-innen	i w	/	-	/	-	-	-	-	-	-	-	-	-
43	Übrige Ernährungsberufe	i w	6 /	/	/	-	-	/	-	-	-	-	-	-
44	Hochbauberufe	i w	230 /	/	/	/	217 /	/	/	-	/	/	/	/
441	Maurer/-innen, Feuerungs- und Schornsteinbauer/-innen	i w	166 /	/	/	/	159 /	/	/	-	/	/	/	/
46	Tiefbauberufe	i w	81 /	/	/	/	68 /	/	/	-	/	/	/	/
461	Straßenbauer/-innen	i w	29 /	/	/	-	26 /	-	/	-	-	-	/	/
47	Bauhilfsarbeiter/-innen	i w	47 6	/	/	-	35 /	/	/	-	/	7 /	/	/
48	Ausbauberufe	i w	159 /	/	6	/	150 /	/	/	-	/	/	/	/
487	Zimmerer	i w	34 /	-	/	-	31 /	-	/	-	/	/	/	/
488	Dachdecker/-innen	i w	42 /	/	/	-	40 /	/	/	-	/	/	/	/
49	Raumausstatter/-innen, Polsterer/Polsterinnen	i w	15 /	/	/	-	8 /	/	/	-	/	/	/	/
50	Berufe in der Holz- und Kunststoffverarbeitung	i w	89 6	/	52 /	/	26 /	/	/	-	/	/	/	/
501	Tischler/-innen	i w	78 /	/	46 /	/	24 /	/	/	-	/	/	/	/
51	Maler/-innen, Lackierer/-innen und verwandte Berufe	i w	82 7	/	7	/	64 /	6 /	/	/	/	/	/	/
511	Maler/-innen und Lackierer/-innen (Ausbau)	i w	63 /	/	/	/	58 /	/	/	/	/	/	/	/
52	Warenprüfer/-innen, Versandfertigtmacher/-innen	i w	40 23	/	19 11	/	/	14 8	/	-	/	/	/	/
53	Hilfsarbeiter/-innen ohne nähere Tätigkeitsangabe	i w	68 36	6 /	20 11	/	6 /	/	/	-	/	14 8	13 7	
54	Maschinen-, Anlagenführer und -führerinnen, a.n.g.	i w	88 9	/	29 6	7 /	35 /	/	/	-	/	/	/	/

1) Klassifizierung der Berufe, Ausgabe 1992 (siehe Anhang).

2) Klassifizierung der Wirtschaftszweige, Ausgabe 1993 (M2 93), Tiefengliederung für den Mikrozensus.

Nr. der Systematik 1)	Berufsgruppe Berufsordnung (i = insgesamt, w = weiblich)	Erwerbstätige insgesamt	Wirtschaftsunterbereich 2)											
			Land- und Forstwirtschaft; Fischerei	Bergbau und Verarbeitendes Gewerbe	Energie- und Wasserversorgung	Baugewerbe	Handel und Gastgewerbe	Verkehr und Nachrichtenübermittlung	Kredit- und Versicherungsgewerbe	Grundstücks-wesen, Vermietung, Dienstl. f. Unternehmen	öffentliche Verwaltung u.ä.	öffentl. und private Dienstleistungen (oh. öff. Verw.)		
55	Maschineneinrichter/-innen, a.n.g.	i w	6 /	/	6 /	/	/	-	-	-	-	/	-	-
60	Ingenieure/Ingenieurinnen, a.n.g.	i w	190 36	/	53 5	7 /	54 8	10 /	8 /	/	33 7	13 5	9 /	
603	Bauingenieure/Bauingenieurinnen	i w	52 10	/	/	/	35 5	/	/	-	7 /	/	/	
609	Architekten/Architektinnen Raumplaner/-innen, a.n.g.	i w	15 /	-	/	/	6 /	-	-	-	7 /	/	/	
61	Chemiker/-innen, Physiker/-innen, Mathematiker/-innen	i w	12 /	-	/	/	/	/	/	-	/	/	/	
62	Techniker/-innen, a.n.g.	i w	108 26	/	30 6	/	16 /	7 /	11 /	/	15 /	9 /	13 /	
63	Technische Sonderfachkräfte	i w	17 12	/	7 5	/	/	/	/	-	/	/	/	
633	Chemielaboranten/Chemielaborantinnen	i w	11 9	/	5 /	/	/	/	/	-	/	/	/	
64	Technische Zeichner/-innen und Verwandte Berufe	i w	20 18	-	/	/	5 5	/	/	/	9 8	/	/	
641	Technische Zeichner/-innen	i w	7 7	-	/	/	/	/	/	-	/	/	/	
65	Industrie-, Werk-, Ausbildungsmeister und -meisterinnen	i w	34 6	/	11 /	/	/	/	/	-	/	/	9 /	
651	Industrie-, Werkmeister und -meisterinnen	i w	18 /	/	9 /	/	/	/	/	-	/	/	/	
66	Verkaufspersonal	i w	348 287	/	30 26	/	/	306 254	/	-	/	/	/	
660	Verkäufer/-innen o.n.A.	i w	183 155	/	9 8	-	/	166 142	/	-	/	/	/	
661	Nahrungs-, Genußmittelverkäufer/-innen	i w	92 84	/	18 18	-	-	72 65	/	-	-	/	/	
662	Sonstige Fachverkäufer/-innen	i w	70 48	/	/	/	/	66 47	/	-	/	-	/	
67	Groß- und Einzelhandelskaufleute, Ein- und Verkaufsfachleute	i w	141 80	/	12 6	/	/	116 67	/	/	/	/	/	
672	Einzelhandelskaufleute ohne Fachbereichsangabe, ambulante Händler/-innen	i w	39 23	/	/	-	/	36 22	-	-	/	-	/	
68	Warenkaufleute, a.n.g., Vertreter/-innen	i w	66 21	/	14 /	/	/	36 12	/	/	/	/	/	
687	Handelsvertreter/-innen, Vertriebsbeauftragte	i w	17 /	-	/	/	/	11 /	/	/	/	-	/	
689	Andere Vertreter/-innen, Handlungsreisende	i w	33 8	/	9 /	/	/	15 /	/	/	/	/	/	
69	Bank-, Bausparkassen-, Versicherungsfachleute	i w	110 64	-	/	-	/	/	-	100 59	/	/	/	
691	Bankfachleute	i w	68 46	-	/	-	/	/	-	63 44	/	/	/	
695	Versicherungsfachleute (nicht gesetzliche Sozialversicherung)	i w	40 18	-	-	-	-	-	-	36 14	/	/	/	

1) Klassifizierung der Berufe, Ausgabe 1992 (siehe Anhang).

2) Klassifizierung der Wirtschaftszweige, Ausgabe 1993 (WZ 93), Tiefengliederung für den Mikrozensus.

Nr. der Systematik 1)	Berufsgruppe Berufsordnung (i = insgesamt, w = weiblich)	Erwerbstätige insgesamt	Wirtschaftsunterbereich 2)										
			Land- und Forstwirtschaft; Fischerei	Bergbau und Verarbeitendes Gewerbe	Energie- und Wasserversorgung	Baugewerbe	Handel und Gastgewerbe	Verkehr und Nachrichtenübermittlung	Kredit- und Versicherungsgewerbe	Grundstückswesen, Vermietung, Dienstl. f. Unternehmen	Öffentliche Verwaltung u.ä.	Öffentl. und private Dienstleistungen (oh. Öff. Verw.)	
70	Andere Dienstleistungskaufleute und zugehörige Berufe	i	67	-	/	/	/	6	23	/	19	/	7
		w	35	-	/	/	/	14	/	8	/	/	
71	Berufe des Landverkehrs	i	294	17	24	/	27	29	154	/	6	13	23
		w	18	/	/	/	/	14	-	/	/	/	
712	Eisenbahnbetriebspersonal	i	29	-	/	/	-	27	-	/	-	/	-
		w	9	-	/	-	/	9	-	-	-	-	
714	Berufskraftfahrer/-innen, Kutscher/-innen	i	228	17	20	/	25	28	101	/	/	10	21
		w	/	/	/	/	/	/	-	/	/	/	
72	Berufe des Wasser- und Luftverkehrs	i	6	/	/	-	/	/	5	-	-	/	/
		w	/	-	-	-	-	-	/	-	-	/	/
73	Berufe des Nachrichtenverkehrs	i	40	-	/	/	/	/	33	-	/	/	/
		w	33	-	/	/	/	/	27	-	/	/	/
732	Dienstleistungsfachkräfte im Postbetrieb	i	32	-	/	-	-	/	31	-	-	/	-
		w	26	-	/	-	-	/	25	-	-	/	-
74	Lagerverwalter/-innen, Lager-, Transportarbeiter/-innen	i	96	/	27	/	8	32	11	/	/	/	6
		w	21	/	7	/	/	6	/	/	/	/	
75	Berufe in der Unternehmensleitung, -beratung und -prüfung	i	246	9	46	/	37	48	10	/	46	16	26
		w	74	/	9	/	/	15	/	/	22	8	9
750	Unternehmer/-innen, Geschäftsführer/-innen, a.n.g.	i	136	6	23	/	31	36	6	/	14	/	14
		w	29	/	/	/	/	11	/	/	/	/	/
751	Geschäftsbereichsleiter/-innen, Direktionsassistenten/Direktionsassistentinnen, a.n.g.	i	61	/	19	/	5	10	/	/	/	6	7
		w	18	/	/	/	/	/	/	/	/	/	/
753	Wirtschaftsprüfer/-innen Steuerberater/-innen und verwandte Berufe	i	8	-	-	/	/	/	-	/	/	/	/
		w	/	-	-	-	-	-	-	-	-	-	-
76	Abgeordnete, administrativ entscheidende Berufstätige	i	77	/	/	/	/	/	/	/	/	59	7
		w	43	/	/	/	/	/	/	/	/	33	/
77	Rechnungskaufleute, Informatiker/-innen	i	152	6	21	/	16	36	7	/	28	14	17
		w	110	6	13	/	12	31	/	/	15	11	12
772	Buchhalter/-innen	i	75	5	12	/	11	14	/	/	13	5	9
		w	68	5	11	/	10	12	/	/	12	5	8
78	Büroberufe, Kaufmännische Angestellte, a.n.g.	i	693	9	68	13	58	71	45	19	75	240	95
		w	584	8	58	10	51	58	37	16	64	197	84
787	Verwaltungsfachleute (mittlerer Dienst), a.n.g.	i	86	-	/	/	/	/	9	/	/	65	7
		w	66	-	/	/	/	/	8	/	/	48	6
788	Büro- und kaufmännische Sachbearbeiter/-innen, a.n.g.	i	231	/	20	6	11	17	17	9	17	105	27
		w	196	/	17	/	10	15	13	7	14	89	24
79	Dienst-, Wachberufe	i	105	/	/	/	/	7	/	/	32	21	36
		w	15	-	/	/	/	/	/	-	/	/	8
80	Sicherheitsberufe, anderweitig nicht genannt	i	156	/	/	/	/	/	/	-	/	146	/
		w	10	-	/	-	-	-	-	-	-	9	/
801	Soldaten, Grenzschutz-, Polizeibedienstete	i	138	-	-	-	-	-	/	-	/	137	/
		w	8	-	-	-	-	-	-	-	-	8	-
81	Berufe im Rechts- und Vollstrackungswesen	i	29	-	-	-	/	-	/	/	8	20	/
		w	11	-	-	-	-	-	/	/	/	8	/
813	Rechtsvertreter/-innen, Rechtsberater/-innen	i	14	-	-	-	/	-	/	/	8	/	/
		w	/	-	-	-	-	-	/	/	/	/	/

1) Klassifizierung der Berufe, Ausgabe 1992 (siehe Anhang).

2) Klassifizierung der Wirtschaftszweige, Ausgabe 1993 (AZ 93), Tiefengliederung für den Mikrozensus.

Nr. der Systematik 1)	Berufsgruppe Berufsordnung (i = insgesamt, w = weiblich)	Erwerbstätige insgesamt	Wirtschaftsunterbereich 2)										
			Land- und Forstwirtschaft; Fischerei	Bergbau und Verarbeitendes Gewerbe	Energie- und Wasserversorgung	Baugewerbe	Handel und Gastgewerbe	Verkehr und Nachrichtenübermittlung	Kredit- und Versicherungsgewerbe	Grundstückswesen, Vermietung, Dienstl. f. Unternehmen	öffentliche Verwaltung u.ä.	öffentl. und private Dienstleistungen (oh. öff. Verw.)	
82	Publizistische, Übersetzungs-, Bibliotheks- und verwandte Berufe	i	33	/	/	/	-	/	/	/	/	7	18
		w	22	/	/	-	-	/	/	/	/	6	12
821	Publizisten/Publizistinnen	i	12	-	/	-	-	/	/	-	/	/	7
		w	6	-	/	-	-	/	/	-	-	/	/
83	Künstlerische und zugeordnete Berufe	i	44	-	/	-	/	/	/	-	6	/	30
		w	16	-	/	-	/	/	-	-	/	/	10
84	Ärzte/Ärztinnen, Apotheker/-innen	i	64	-	/	-	-	/	-	-	/	/	55
		w	35	-	/	-	-	/	-	-	-	/	29
841	Ärzte/Ärztinnen	i	43	-	/	-	-	-	-	-	/	/	40
		w	22	-	-	-	-	-	-	-	-	/	21
85	Übrige Gesundheitsdienstberufe	i	296	/	/	/	-	/	-	-	/	15	276
		w	268	-	/	/	-	/	-	-	/	14	248
853	Krankenschwestern/-pfleger, Hebammen/Entbindungspfleger	i	158	-	/	/	-	/	-	-	/	7	150
		w	145	-	/	/	-	/	-	-	/	7	137
856	Sprechstundenhelfer/-innen	i	66	/	/	-	-	-	-	-	-	/	62
		w	65	-	/	-	-	-	-	-	-	/	60
86	Soziale Berufe	i	222	/	/	-	/	/	-	/	/	31	188
		w	194	/	/	-	/	/	-	/	/	26	166
861	Sozialarbeiter/-innen, Sozialpädagogen/Sozialpädagoginnen	i	41	-	-	-	/	/	-	-	/	10	29
		w	29	-	-	-	/	/	-	-	/	8	21
863	Erzieher/-innen	i	116	-	-	-	-	/	-	-	-	11	104
		w	112	-	-	-	-	/	-	-	-	11	100
864	Altenpfleger/-innen	i	34	-	-	-	-	-	-	-	-	/	32
		w	31	-	-	-	-	-	-	-	-	/	29
87	Lehrer/-innen	i	238	/	/	-	/	/	/	/	/	17	216
		w	161	-	/	-	/	/	/	/	/	13	146
870	Lehrer/-innen ohne nähere Angabe	i	79	/	/	-	-	-	-	/	-	10	69
		w	60	-	-	-	-	-	-	-	-	8	52
871	Hochschullehrer/-innen und verwandte Berufe	i	20	-	/	-	/	-	-	/	/	/	18
		w	7	-	/	-	-	-	-	/	/	/	6
872	Gymnasiallehrer/-innen	i	23	-	-	-	-	-	-	-	-	/	21
		w	15	-	-	-	-	-	-	-	-	/	14
873	Grund-, Haupt-, Real-, Sonderschullehrer/-innen	i	71	-	-	-	-	-	-	-	/	/	68
		w	59	-	-	-	-	-	-	-	/	/	57
88	Geistes- und naturwissenschaftliche Berufe, a.n.g.	i	31	/	/	/	/	/	/	/	7	/	12
		w	14	/	/	/	/	/	/	/	/	/	6
881	Wirtschaftswissenschaftler/-innen, a.n.g.	i	8	/	/	/	/	/	/	/	/	/	/
		w	/	-	/	/	/	/	/	/	/	/	/
89	Berufe in der Seelsorge	i	7	-	-	-	-	-	-	-	-	-	7
		w	/	-	-	-	-	-	-	-	-	-	/
90	Berufe in der Körperpflege	i	56	-	/	-	-	/	-	/	/	-	55
		w	54	-	/	-	-	/	-	/	/	-	53
901	Friseure/Friseurinnen	i	45	-	-	-	-	-	-	/	/	-	44
		w	42	-	-	-	-	-	-	/	/	-	42
91	Hotel- und Gaststättenberufe	i	102	/	/	-	-	97	/	-	/	-	/
		w	70	/	/	-	-	65	/	-	/	-	/
911	Hoteliers, Gastwirte/Gastwirtinnen, Hotel-, Gaststätten-geschäftsführer/-innen	i	31	-	-	-	-	31	/	-	-	-	/
		w	15	-	-	-	-	14	/	-	-	-	-
912	Restaurantfachleute, Stewards/Stewardessen	i	40	/	/	-	-	38	-	-	/	-	/
		w	31	/	/	-	-	29	-	-	/	-	/

1) Klassifizierung der Berufe, Ausgabe 1992 (siehe Anhang).

2) Klassifizierung der Wirtschaftszweige, Ausgabe 1993 (WZ 93), Tiefengliederung für den Mikrozensus.

10 Erwerbstätige im April 1997 nach Berufsgruppen, ausgewählten Berufsordnungen und Wirtschaftsunterbereichen

1 000

Nr. der Systematik 1)	Berufsgruppe Berufsordnung (i = insgesamt, w = weiblich)	Erwerbstätige insgesamt	Wirtschaftsunterbereich 2)										
			Land- und Forstwirtschaft; Fischerei	Bergbau und Verarbeitendes Gewerbe	Energie- und Wasserversorgung	Baugewerbe	Handel und Gastgewerbe	Verkehr und Nachrichtenübermittlung	Kredit- und Versicherungsgewerbe	Grundstücks-wesen, Vermietung, Dienstl. f. Unternehmen	öffentliche Verwaltung u.ä.	öffentl. und private Dienstleistungen (oh. öff. Verw.)	
92	Haus- und ernährungswirtschaftliche Berufe	i	27	/	/	/	/	5	-	-	/	/	17
		w	24	/	/	/	/	5	-	-	/	/	16
93	Reinigungs- und Entsorgungsberufe	i	149	/	8	/	/	12	/	/	57	9	52
		w	114	/	6	/	/	10	/	/	43	7	41
934	Gebäudereiniger/-innen, Raumpfleger/-innen	i	95	/	/	/	/	8	/	/	48	5	24
		w	79	/	/	/	/	8	/	/	36	/	22
97	Mith. Familienangehörige außerhalb der Landwirtschaft, a.n.g.	i	/	/	/	-	/	/	-	-	/	/	/
		w	/	-	/	-	/	/	-	-	/	-	/
98	Arbeitskräfte mit (noch) nicht bestimmtem Beruf	i	58	/	9	/	12	12	/	/	/	/	12
		w	28	/	/	-	/	8	/	/	/	/	9
99	Arbeitskräfte ohne nähere Tätigkeitsangabe	i	111	9	15	/	12	11	/	/	7	16	33
		w	40	5	/	/	/	5	/	/	/	7	13
Insgesamt		i	6 605	252	1 004	80	1 119	1 089	384	145	406	756	1 370
		w	2 957	97	305	20	1 117	639	121	88	205	405	960

1) Klassifizierung der Berufe, Ausgabe 1992 (siehe Anhang).

2) Klassifizierung der Wirtschaftszweige, Ausgabe 1993 (WZ 93), Tiefengliederung für den Mikrozensus.

Beruf und Ausbildung

11 Erwerbstätige im April 1997 nach Berufsgruppen, ausgewählten Berufsordnungen und Altersgruppen

1 000

Nr. der Systematik 1)	Berufsgruppe Berufsordnung (i = insgesamt, w = weiblich)	Erwerbstätige insgesamt	Davon im Alter von ... bis unter ... Jahren					
			15 - 25	25 - 35	35 - 45	45 - 55	55 - 65	65 und mehr
01	Landwirtschaftliche Berufe	i 45 w 12	/	8	13	11	6	/
011	Landwirte/Landwirtinnen, Pflanzenschützer/-innen	i 32 w 8	/	/	10	7	/	/
013	Landerbeitskräfte	i 12 w 7	/	/	/	/	/	/
014	Mithelfende Familienangehörige in der Landwirtschaft, a.n.g.	i / w /	-	/	/	/	-	-
02	Tierwirtschaftliche Berufe	i 33 w 16	/	9	10	8	/	-
023	Tier-, Pferde-, Fischwirte und -wirtinnen	i 23 w 10	/	6	7	5	/	-
024	Tierpfleger/-innen und verwandte Berufe, a.n.g.	i 11 w 6	/	/	/	/	/	-
03	Verwaltungs-, Beratungs- und technische Fachkräfte in der Land- und Tierwirtschaft	i 6 w /	/	/	/	/	/	-
031	Verwalter/-innen in der Land- und Tierwirtschaft	i / w /	-	-	/	/	/	-
032	Land-, Tierwirtschaftsberater/-innen, Agraringenieure/Agraringenieurinnen, Agrartechniker/-innen	i / w /	/	/	/	/	/	-
05	Gartenbauberufe	i 107 w 64	15	28	29	23	12	/
051	Gärtner/-innen, Gartenarbeiter/-innen	i 83 w 44	10	20	24	18	11	/
052	Ingenieure/Ingenieurinnen, Techniker/-innen in Gartenbau und Landespflege	i / w /	/	/	/	/	/	-
06	Forst-, Jagdberufe	i 28 w 8	/	9	8	6	/	/
062	Forstwirte/Forstwirtinnen (Walderbeiter/-innen)	i 16 w /	/	/	5	/	/	-
07	Bergleute	i 17 w /	/	/	6	6	/	-
08	Mineralgewinner/-innen, Mineralaufbereiter/-innen	i / w /	-	/	/	/	/	-
10	Steinbearbeiter/-innen	i 8 w /	/	/	/	/	/	-
11	Baustoffhersteller/-innen	i / w -	/	/	/	/	-	-
12	Keramiker/-innen	i / w /	/	/	/	/	/	-
13	Berufe in der Glasherstellung und -bearbeitung	i 6 w /	/	/	/	/	/	-
131	Glaserhersteller/-innen	i / w /	/	/	/	/	-	-
14	Chemieberufe	i 16 w 5	/	5	/	/	/	-
141	Chemiebetriebswerker/-innen	i 12 w /	/	/	/	/	/	-

1) Klassifizierung der Berufe, Ausgabe 1992 (siehe Anhang).

Beruf und Ausbildung

11 Erwerbstätige im April 1997 nach Berufsgruppen, ausgewählten Berufsordnungen und Altersgruppen

1 000

Nr. der Systematik 1)	Berufsgruppe Berufsordnung (i = insgesamt, w = weiblich)	Erwerbstätige insgesamt	Davon im Alter von ... bis unter ... Jahren							
			15 - 25	25 - 35	35 - 45	45 - 55	55 - 65	65 und mehr		
15	Kunststoffberufe	i w	6 /	/	/	/	/	/	/	-
152	Kunststoff-Formgeber/-innen	i w	/	/	/	/	/	/	/	-
16	Papierherstellungs-, Papierverarbeitungsberufe	i w	/	/	/	/	/	/	/	-
161	Papiermacher/-innen	i w	/	/	/	/	/	/	/	-
17	Druck- und Druckweiterverarbeitungsberufe	i w	16 8	/	/	/	/	/	/	/
174	Drucker/-innen (Hoch-, Flach-, Tiefdruck)	i w	7 /	/	/	/	/	/	/	-
18	Berufe in der Holzbearbeitung, Holz- und Flechtwarenherstellung	i w	9 /	/	/	/	/	/	/	-
181	Holzbearbeitungsmechaniker/-innen	i w	6 /	/	/	/	/	/	/	-
19	Berufe in der Hütten- und Halbzeugindustrie	i w	/	/	/	/	/	/	/	-
191	Verfahrensmechaniker/-innen (Metallerzeugung)	i w	/	/	/	/	/	/	/	-
20	Gießereiberufe	i w	8 /	/	/	/	/	/	/	-
21	Berufe in der spanlosen Metallverformung	i w	/	/	/	/	/	/	/	-
212	Drahtverformer/-innen, Drahtverarbeiter/-innen	i w	/	/	/	/	/	/	/	-
22	Berufe in der spanenden Metallverformung	i w	26 /	/	/	8	9	/	/	-
221	Dreher/-innen	i w	12 /	/	/	/	/	/	/	-
225	Metallschleifer/-innen	i w	/	/	/	/	/	/	/	-
23	Berufe in der Metalloberflächenveredlung und Metallvergütung	i w	/	/	/	/	/	/	/	/
234	Galvanisierer/Galvaniseurinnen, Metallfärber/-innen	i w	/	/	/	/	/	/	/	-
24	Metallverbindungsberufe	i w	24 /	/	7	10	/	/	/	-
241	Schweißer/-innen, Brennschneider/-innen	i w	24 /	/	6	10	/	/	/	-
25	Metall- und Anlagenbauberufe	i w	121 /	15	29	36	28	12	/	/
254	Konstruktionsmechaniker/-innen (Ausrüstungstechnik) und zugehörige Metallbauer/-innen	i w	97 /	10	24	29	24	10	/	/
256	Metallbauer/-innen (Metallgestaltung) und Schmiede/Schmiedinnen (Handwerk)	i w	/	/	/	/	/	/	/	/

1) Klassifizierung der Berufe, Ausgabe 1992 (siehe Anhang).

Beruf und Ausbildung

1: Erwerbstätige im April 1997 nach Berufsgruppen, ausgewählten Berufsordnungen und Altersgruppen

1 000

Nr. der Systematik 1)	Berufsgruppe Berufsordnung (i = insgesamt, w = weiblich)	Erwerbstätige insgesamt	Davon im Alter von ... bis unter ... Jahren						
			15 - 25	25 - 35	35 - 45	45 - 55	55 - 65	65 und mehr	
26	Blechkonstruktions- und Installationsberufe	i w	164 7	28 /	52 /	51 /	25 /	8 /	/
264	Anlagenmechaniker/-innen (Versorgungstechnik)	i w	/	/	/	/	/	-	-
268	Zentralheizungs-, Lüftungs- bauer und -bauerinnen	i w	55 /	11 /	18 /	17 /	7 -	/	/
269	Installations- und Montage- berufe, a.n.g.	i w	59 6	/	18 /	21 /	9 /	/	/
27	Maschinenbau- und -wartungsberufe	i w	56 /	9 /	13 /	17 /	13 /	/	/
270	Industriemechaniker/-innen o.n.F., Mechaniker/-innen o.n.A.	i w	17 /	7 /	/	/	/	/	/
273	Industriemechaniker/-innen (Maschinen- und System- technik), Maschinenbau- mechaniker/-innen	i w	20 /	/	6 -	6 /	5 /	/	-
28	Fahr-, Flugzeugbau- und -wartungsberufe	i w	89 /	27 /	25 /	20 /	13 -	/	-
281	Kraftfahrzeug-, Zweired- mechaniker/-innen	i w	74 /	25 /	20 /	16 /	10 -	/	-
29	Werkzeug- und Formenbauberufe	i w	14 /	/	/	/	/	/	-
290	Werkzeugmechaniker/-innen, Werk- zeugmacher/-innen o.n.F.	i w	12 /	/	/	/	/	/	-
30	Feinwerktechnische und verwandte Berufe	i w	33 18	7 /	10 6	8 /	/	/	/
300	Industriemechaniker/-innen (Ge- räte- und Feinwerktechnik), Feinmechaniker/-innen	i w	/	/	/	/	/	/	-
31	Elektroberufe	i w	184 11	34 /	50 /	51 /	37 /	11 /	/
316	Elektromechaniker/-innen, In- dustrieelektroniker/-innen	i w	24 /	/	5 /	7 /	6 /	/	-
32	Montierer/-innen und Metall- berufe, a.n.g.	i w	17 8	/	/	5 /	/	/	/
323	Metallarbeiter/-innen o.n.A.	i w	6 /	/	/	/	/	/	-
33	Spinnberufe	i w	/	/	/	/	/	/	-
34	Berufe i.d. Textilherstellung	i w	/	/	/	/	/	/	-
35	Berufe i.d. Textilverarbeitung	i w	23 21	/	6 5	8 7	/	/	/
351	Oberbekleidungsschneider/- innen	i w	7 6	/	/	/	/	/	/
358	Textilnäher/-innen, a.n.g.	i w	10 10	/	/	/	/	/	/
36	Textilveredler/-innen	i w	/	-	/	/	/	/	-

1) Klassifizierung der Berufe, Ausgabe 1992 (siehe Anhang).

Beruf und Ausbildung

11 Erwerbstätige im April 1997 nach Berufsgruppen, ausgewählten Berufsordnungen und Altersgruppen

1 000

Nr. der Systematik 1)	Berufsgruppe Berufsordnung (i = insgesamt, w = weiblich)	Erwerbstätige insgesamt	Davon im Alter von ... bis unter ... Jahren					
			15 - 25	25 - 35	35 - 45	45 - 55	55 - 65	65 und mehr
37	Berufe in der Lederherstellung, Leder- und Fellverarbeitung	i 6 w /	/	/	/	/	/	-
372	Schuhmacher/-innen (Handwerk)	i / w /	/	/	/	-	-	-
39	Berufe in der Back-, Konditor-, Süßwarenherstellung	i 31 w 12	9	6	6	5	/	/
391	Bäcker/-innen	i 23 w 7	7	/	/	/	/	/
40	Fleischer/-innen	i 21 w /	/	5	6	/	/	-
41	Köche/Köchinnen	i 98 w 70	19	24	29	18	8	/
42	Berufe in der Getränke-, Genußmittelherstellung	i / w /	-	-	/	/	/	-
421	Brauer/-innen und Mälzer/-innen	i / w /	-	-	/	-	/	-
43	Übrige Ernährungsberufe	i 6 w /	/	/	/	/	/	-
44	Hochbauberufe	i 230 w /	51	61	67	36	14	/
441	Maurer/-innen, Feuerungs- und Schornsteinbauer/-innen	i 166 w /	44	42	45	24	11	/
46	Tiefbauberufe	i 81 w /	11	26	25	13	5	-
461	Straßenbauer/-innen	i 29 w /	6	7	8	/	-	-
47	Bauhilfsarbeiter/-innen	i 47 w 6	6	12	14	10	6	-
48	Ausbauberufe	i 159 w /	36	57	42	17	6	/
487	Zimmerer	i 34 w /	9	12	8	/	/	/
488	Dachdecker/-innen	i 42 w /	11	13	10	/	/	/
49	Raumausstatter/-innen, Polsterer/Polsterinnen	i 15 w /	/	6	/	/	/	-
50	Berufe in der Holz- und Kunststoffverarbeitung	i 89 w 6	20	28	20	10	9	/
501	Tischler/-innen	i 78 w /	19	25	17	8	9	/
51	Maler/-innen, Lackierer/-innen und verwandte Berufe	i 82 w 7	23	21	20	14	6	/
511	Maler/-innen und Lackierer/-innen (Ausbau)	i 63 w /	17	15	15	11	5	/
52	Warenprüfer/-innen, Versandfertigmacher/-innen	i 40 w 23	/	11	12	10	/	/
53	Hilfsarbeiter/-innen ohne nähere Tätigkeitsangabe	i 58 w 36	5	15	21	17	9	/
54	Maschinen-, Anlagenführer und -führerinnen, a.n.g.	i 88 w 9	/	25	29	21	8	-

1) Klassifizierung der Berufe, Ausgabe 1992 (siehe Anhang).

Beruf und Ausbildung

11 Erwerbstätige im April 1997 nach Berufsgruppen, ausgewählten Berufsordnungen und Altersgruppen

1 000

Nr. der Systematik 1)	Berufsgruppe Berufsordnung (i = insgesamt, w = weiblich)	Erwerbstätige insgesamt	Davon im Alter von ... bis unter ... Jahren						
			15 - 25	25 - 35	35 - 45	45 - 55	55 - 65	65 und mehr	
55	Maschineneinrichter/-innen, a.n.g.	i w	6 /	/	/	/	/	/	-
60	Ingenieure/Ingenieurinnen, a.n.g.	i w	190 36	/	41 10	64 15	51 8	32 /	/
603	Bauingenieure/Bauingenieurinnen	i w	52 10	/	13 /	17 /	13 /	7 /	/
609	Architekten/Architektinnen Raumplaner/-innen, a.n.g.	i w	15 /	/	/	5 /	/	/	/
61	Chemiker/-innen, Physiker/-innen, Mathematiker/-innen	i w	12 /	-	/	/	/	/	-
62	Techniker/-innen, a.n.g.	i w	108 26	6 /	28 6	32 8	29 8	13 /	-
63	Technische Sonderfachkräfte	i w	17 12	/	/	/	/	/	-
633	Chemielaboranten/Chemielaborantinnen	i w	11 9	/	/	/	/	/	-
64	Technische Zeichner/-innen und verwandte Berufe	i w	20 18	/	6 6	5 5	/	/	-
641	Technische Zeichner/-innen	i w	7 7	/	/	/	/	/	-
65	Industrie-, Werk-, Ausbildungsmeister und -meisterinnen	i w	34 6	/	5 /	10 /	12 /	6 /	-
651	Industrie-, Werkmeister und -meisterinnen	i w	18 /	/	/	6 /	7 /	/	-
66	Verkaufspersonal	i w	348 287	42 36	103 84	105 87	68 56	28 23	/
660	Verkäufer/-innen o.n.A.	i w	183 155	23 20	56 46	52 45	35 30	16 13	/
661	Nahrungs-, Genussmittelverkäufer/-innen	i w	92 84	12 11	24 23	30 28	18 16	6 6	/
662	Sonstige Fachverkäufer/-innen	i w	70 48	6 /	21 15	21 14	15 11	6 /	/
67	Groß- und Einzelhandelskaufleute, Ein- und Verkaufsfachleute	i w	141 80	28 18	31 17	36 21	31 18	13 6	/
672	Einzelhandelskaufleute ohne Fachbereichsangebote, ambulante Händler/-innen	i w	39 23	18 13	7 /	5 /	6 /	/	/
68	Warenkaufleute, a.n.g., Vertreter/-innen	i w	66 21	/	16 /	23 8	17 /	6 /	/
687	Handelsvertreter/-innen, Vertriebsbeauftragte	i w	17 /	/	/	6 /	5 /	/	/
689	Andere Vertreter/-innen, Handlungsreisende	i w	33 8	/	9 /	14 /	8 /	/	/
69	Bank-, Bausparkassen-, Versicherungsfachleute	i w	110 64	20 11	31 18	31 18	20 11	8 5	/
691	Bankfachleute	i w	68 46	15 9	22 14	16 12	10 8	/	-
695	Versicherungsfachleute (nicht gesetzliche Sozialversicherung)	i w	40 18	/	9 /	14 6	9 /	/	/

1) Klassifizierung der Berufe, Ausgabe 1992 (siehe Anhang).

Beruf und Ausbildung

11 Erwerbstätige im April 1997 nach Berufsgruppen, ausgewählten Berufsordnungen und Altersgruppen

1 000

Nr. der Systematik 1)	Berufsgruppe Berufsordnung (i = insgesamt, w = weiblich)	Erwerbstätige insgesamt	Davon im Alter von ... bis unter ... Jahren						
			15 - 25	25 - 35	35 - 45	45 - 55	55 - 65	65 und mehr	
70	Andere Dienstleistungskaufleute und zugehörige Berufe	i	67	7	19	20	16	6	/
		w	35	/	11	10	8	/	/
71	Berufe des Landverkehrs	i	294	12	82	97	70	32	/
		w	18	/	6	7	/	/	-
712	Eisenbahnbetriebspersonal	i	29	/	12	8	6	/	-
		w	9	/	/	/	/	/	-
714	Berufskraftfahrer/-innen, Kutscher/-innen	i	228	9	60	77	56	26	/
		w	/	/	/	/	/	/	-
72	Berufe des Wasser- und Luftverkehrs	i	6	/	/	/	/	/	-
		w	/	-	/	/	/	-	-
73	Berufe des Nachrichtenverkehrs	i	40	/	10	14	10	/	/
		w	33	/	9	11	9	/	/
732	Dienstleistungsfachkräfte im Postbetrieb	i	32	/	9	11	9	/	/
		w	26	/	7	9	7	/	/
74	Lagerverwalter/-innen, Lager-, Transportarbeiter/-innen	i	96	7	21	34	18	16	/
		w	21	/	/	7	/	/	/
75	Berufe in der Unternehmensleitung, -beratung und -prüfung	i	246	9	46	78	74	37	/
		w	74	7	18	24	18	7	/
750	Unternehmer/-innen, Geschäftsführer/-innen, a.n.g.	i	135	/	22	44	44	22	/
		w	29	/	6	10	9	/	/
751	Geschäftsbereichsleiter/-innen, Direktionsassistenten/Direktionsassistentinnen, a.n.g.	i	61	/	11	20	20	10	/
		w	18	/	/	7	5	/	/
753	Wirtschaftsprüfer/-innen Steuerberater/-innen und verwandte Berufe	i	8	/	/	/	/	/	/
		w	/	/	/	/	/	/	/
76	Abgeordnete, administrativ entscheidende Berufstätige	i	77	5	16	25	20	11	/
		w	43	/	10	14	11	/	-
77	Rechnungskaufleute, Informatiker/-innen	i	152	7	35	48	40	21	/
		w	110	/	22	35	31	17	/
772	Buchhalter/-innen	i	75	/	12	22	23	15	/
		w	68	/	11	20	21	13	/
78	Büroberufe, Kaufmännische Angestellte, a.n.g.	i	693	88	168	202	161	72	/
		w	584	73	146	174	136	54	/
787	Verwaltungsfachleute (mittlerer Dienst), a.n.g.	i	86	15	24	24	17	7	-
		w	66	12	18	19	13	/	-
788	Büro- und kaufmännische Sachbearbeiter/-innen, a.n.g.	i	231	8	48	78	67	31	/
		w	196	6	44	67	55	23	/
79	Dienst-, Wachberufe	i	105	/	13	27	32	29	/
		w	15	/	/	/	/	/	/
80	Sicherheitsberufe, anderweitig nicht genannt	i	156	79	34	26	13	/	/
		w	10	/	/	/	/	/	-
801	Soldaten, Grenzschutz-, Polizeibedienstete	i	138	77	29	21	9	/	/
		w	8	/	/	/	/	/	-
81	Berufe im Rechts- und Vollstreckungswesen	i	29	/	11	9	6	/	/
		w	11	/	/	/	/	/	-
813	Rechtsvertreter/-innen, Rechtsberater/-innen	i	14	/	5	/	/	/	-
		w	/	/	/	/	/	/	-

1) Klassifizierung der Berufe, Ausgabe 1992 (siehe Anhang).

Beruf und Ausbildung

11 Erwerbstätige im April 1997 nach Berufsgruppen, ausgewählten Berufsordnungen und Altersgruppen

1 000

Nr. der Systematik 1)	Berufsgruppe Berufsordnung (i = insgesamt, w = weiblich)	Erwerbstätige insgesamt	Davon im Alter von ... bis unter ... Jahren						
			15 - 25	25 - 35	35 - 45	45 - 55	55 - 65	65 und mehr	
82	Publizistische, Übersetzungs-, Bibliotheks- und verwandte Berufe	i w	33 22	/ /	7 /	10 7	9 6	5 /	/
821	Publizisten/Publizistinnen	i w	12 6	/ /	/ /	/ /	/ /	/ /	/
83	Künstlerische und zugeordnete Berufe	i w	44 16	/ /	14 6	12 /	8 /	6 /	/
84	Ärzte/Ärztinnen, Apotheker/-innen	i w	64 35	/ /	13 7	20 11	14 9	16 7	/
841	Ärzte/Ärztinnen	i w	43 22	/ /	9 /	13 7	9 5	11 5	/
85	Übrige Gesundheitsdienstberufe	i w	296 268	63 53	85 76	79 74	47 44	22 20	/
853	Krankenschwestern/-pfleger, Hebammen/Entbindungspfleger	i w	158 145	32 27	49 44	41 40	26 24	11 10	/
856	Sprechstundenhelfer/-innen	i w	66 65	18 17	15 15	19 19	9 9	5 /	/
86	Soziale Berufe	i w	222 194	16 13	56 49	72 65	55 48	24 19	/
861	Sozialarbeiter/-innen, Sozialpädagogen/Sozialpädagoginnen	i w	41 29	/ /	10 7	14 10	10 7	5 /	-
863	Erzieher/-innen	i w	116 112	6 6	30 30	38 36	30 30	11 10	-
864	Altenpfleger/-innen	i w	34 31	/ /	8 7	12 12	7 7	/	/
87	Lehrer/-innen	i w	238 161	/ /	51 37	71 51	75 50	37 19	/
870	Lehrer/-innen ohne nähere Angabe	i w	79 60	/ /	15 13	23 19	28 20	13 8	-
871	Hochschullehrer/-innen und verwandte Berufe	i w	20 7	/ /	/ /	/ /	5 /	5 /	/
872	Gymnasiallehrer/-innen	i w	23 15	/ /	5 /	8 5	7 /	/	-
873	Grund-, Haupt-, Real-, Sonderschullehrer/-innen	i w	71 59	/ /	17 14	22 19	22 19	10 7	/
88	Geistes- und naturwissenschaftliche Berufe, a.n.g.	i w	31 14	/ /	11 /	8 /	7 /	/	-
881	Wirtschaftswissenschaftler/-innen, a.n.g.	i w	8 /	/ /	/ /	/ /	/ /	/	-
89	Berufe in der Seelsorge	i w	7 /	- -	/ /	/ /	/ /	/	/
90	Berufe in der Körperpflege	i w	56 54	14 14	14 13	11 11	11 11	5 /	/
901	Friseure/Friseurinnen	i w	45 42	12 12	10 10	7 7	9 9	5 /	/
91	Hotel- und Gaststättenberufe	i w	102 70	27 23	28 18	20 14	19 12	7 /	/
911	Hoteliers, Gastwirte/Gastwirtinnen, Hotel-, Gaststätten-geschäftsführer/-innen	i w	31 15	/ /	6 /	9 /	11 5	/	/
912	Restaurantfachleute, Stewards/Stewardessen	i w	40 31	13 11	14 10	6 /	/	/	-

1) Klassifizierung der Berufe, Ausgabe 1992 (siehe Anhang).

Beruf und Ausbildung

11 Erwerbstätige im April 1997 nach Berufsgruppen, ausgewählten Berufsordnungen und Altersgruppen

1 000

Nr. der Systematik 1)	Berufsgruppe Berufsordnung (i = insgesamt, w = weiblich)	Erwerbstätige insgesamt	Davon im Alter von ... bis unter ... Jahren						
			15 - 25	25 - 35	35 - 45	45 - 55	55 - 65	65 und mehr	
92	Haus- und ernährungswirtschaftliche Berufe	i	27	8	/	7	/	/	/
		w	24	8	/	6	/	/	/
93	Reinigungs- und Entsorgungsberufe	i	149	6	31	49	39	23	/
		w	114	/	23	39	30	18	/
934	Gebäudereiniger/-innen, Raumpfleger/-innen	i	95	/	19	31	25	16	/
		w	79	/	16	27	21	13	/
97	Mith. Familienangehörige außerhalb der Landwirtschaft, a.n.g.	i	/	/	/	/	/	/	/
		w	/	-	/	/	/	/	-
98	Arbeitskräfte mit (noch) nicht bestimmtem Beruf	i	58	52	/	/	/	/	/
		w	28	25	/	/	/	/	-
98	Arbeitskräfte ohne nähere Tätigkeitsangabe	i	111	22	25	27	22	14	/
		w	40	6	9	12	8	6	/
	Insgesamt	i	6 605	901	1 663	1 904	1 417	694	26
		w	2 957	372	742	885	657	291	9

1) Klassifizierung der Berufe, Ausgabe 1992 (siehe Anhang).

12 Erwerbstätige im April 1997 nach Stellung im Beruf sowie abhängig Erwerbstätige ohne Auszubildende nach Altersgruppen, Familienstand, Wirtschaftsunterbereichen, Art des Arbeitsvertrages, Arbeitsuche, berufsbildendem oder Hochschulabschluß und Betriebs-/Berufswechsel im letzten Jahr

Gegenstand der Nachweisung	Im letzten Jahr gewechselt										
	und zwar										
	Insgesamt	Betrieb	Beruf	Betrieb oder Beruf			Betrieb	Beruf	Betrieb oder Beruf		
				zu- sammen	davon				zu- sammen	davon	
1 000			% an Spalte 1			% an Spalte 4					
M ä n n l i c h											
Erwerbstätige zusammen	3 649	529	309	557	281	276	14,5	8,5	15,3	50,4	49,6
Stellung im Beruf											
Selbständige ohne Beschäftigte	164	24	17	26	15	10	14,7	10,4	15,7	59,9	40,1
Selbständige mit Beschäftigten	195	7	/	8	/	/	3,8	/	4,1	/	/
Mithelfende Familienangehörige	/	/	/	/	/	/	/	/	/	/	/
Beamte	178	42	42	44	40	23,8	23,3	24,7	90,4	/	/
Angestellte	1 061	129	75	138	66	72	12,2	7,1	13,0	48,0	52,0
Arbeiter	1 820	304	151	317	138	179	16,7	8,3	17,4	43,6	56,4
Kaufm./techn. Auszubildende	48	/	/	5	/	/	/	/	10,9	/	/
Gewerblich Auszubildende	178	17	15	18	13	5	9,4	8,5	10,4	72,0	28,0
Abhängig Erwerbstätige ohne Auszubildende zusammen	3 059	476	268	499	244	255	15,5	8,8	16,3	48,9	51,1
Alter von ... bis unter ... Jahren											
15 - 20	41	17	15	17	15	/	40,9	36,6	41,5	86,8	/
20 - 25	263	92	65	95	62	32	34,9	24,8	36,0	66,0	34,0
25 - 30	376	72	37	76	33	42	19,1	7,0	20,1	43,9	56,1
30 - 35	467	68	33	72	29	43	14,6	9,8	15,4	40,4	59,6
35 - 40	457	62	27	65	25	40	13,6	6,0	14,1	38,3	61,7
40 - 45	446	54	27	57	24	33	12,2	6,0	12,8	41,7	58,3
45 - 50	365	43	23	45	20	25	11,7	6,2	12,4	45,2	54,8
50 - 55	292	33	19	36	16	20	11,3	6,6	12,4	44,4	55,6
55 - 60	287	30	19	32	18	14	10,5	6,7	11,1	55,0	45,0
60 - 65	56	/	/	/	/	/	/	/	/	/	/
65 und mehr	9	/	/	/	/	/	/	/	/	/	/
Familienstand											
Ledig	901	217	138	226	129	98	24,1	15,3	25,1	56,8	43,2
Verheiratet	1 964	225	112	238	99	139	11,4	5,7	12,1	41,5	58,5
Verwitwet	22	/	/	/	/	/	/	/	/	/	/
Geschieden	172	31	17	32	16	16	17,9	9,7	18,5	49,6	50,4
Wirtschaftsunterbereich 1)											
Land- und Forstwirtschaft; Fischerei	129	21	15	22	15	7	16,2	12,0	16,8	67,4	32,6
Bergbau und Verarbeitendes Gewerbe	609	80	42	84	37	47	13,1	6,9	13,8	44,4	55,6
Energie- und Wasserversorgung	56	/	/	/	/	/	/	/	/	/	/
Baugewerbe	831	155	57	161	52	109	18,7	6,8	19,3	32,1	67,9
Handel und Gastgewerbe	321	47	24	50	22	28	14,6	7,6	15,4	43,7	56,3
Verkehr und Nachrichten- übermittlung	238	22	10	24	8	15	9,3	4,1	10,0	34,9	65,1
Kredit- und Versicherungsgewerbe	34	/	/	/	/	/	/	/	/	/	/
Grundstückswesen, Vermietung, Dienstleistungen für Unter- nehmen	151	25	15	27	13	13	16,8	9,8	17,7	50,2	49,8
Öffentliche Verwaltung u.ä. Öffentliche und private Dienst- leistungen (ohne öffentliche Verwaltung)	344	67	62	70	59	11	19,4	18,0	20,3	84,2	15,8
Art des Arbeitsvertrages											
Befristet	386	197	147	204	139	64	50,9	38,0	52,8	69,4	31,6
Unbefristet	2 658	277	120	293	104	189	10,4	4,5	11,0	35,4	64,6
Ohne Angabe	15	/	/	/	/	/	/	/	/	/	/
Grund der Arbeitsuche als Erwerbstätiger											
wegen bevorstehenden Verlustes oder Beendigung der gegen- wärtigen Tätigkeit	60	28	22	30	20	10	47,8	36,2	50,0	68,0	32,0
da z.Z. nur Übergangstätigkeit bessere Arbeitsbedingungen gesucht	31	21	18	22	17	/	68,7	57,6	71,2	77,3	/
Sonstiges (einschl. Suche nach einer 2. Tätigkeit)	34	10	/	11	/	7	30,1	/	30,8	/	69,2
Keine Arbeitsuche (einschl. o.A.)	2 909	407	219	428	199	229	14,0	7,5	14,7	46,4	53,6
Mit Angabe eines berufsbildenden bzw. Hochschulabschlusses zus. davon:	2 837	429	231	451	209	241	15,1	8,1	15,9	46,4	53,6
Lehr-/Anlernausbildung 2)	1 986	336	183	351	169	182	16,9	9,2	17,7	48,0	52,0
Fachschulabschluß 3)	360	40	21	44	17	27	11,2	5,7	12,2	39,2	60,8
Fachhochschulabschluß 4)	151	17	9	18	8	10	11,0	5,7	11,7	43,1	56,9
Universitätsabschluß 5)	340	35	19	38	16	22	10,3	5,6	11,2	41,6	58,4
Ausländische Erwerbstätige	41	12	7	13	7	6	29,0	18,1	31,3	50,8	49,2

1) Klassifikation der Wirtschaftszweige, Ausgabe 1993 (WZ 93), Tiefengliederung für den Mikrozensus.
 2) Einschl. gleichwertiger Berufsfachschulabschluß sowie berufliches Praktikum.
 3) Einschl. einer Meister-/Technikerausbildung und Fachschulabschluß in der ehemaligen DDR.
 4) Einschl. Ingenieurschul- und Verwaltungsfachhochschulabschluß.
 5) Einschl. Lehrerausbildung.

12 Erwerbstätige im April 1997 nach Stellung im Beruf sowie abhängig Erwerbstätige ohne Auszubildende nach Altersgruppen, Familienstand, Wirtschaftsunterbereichen, Art des Arbeitsvertrages, Arbeitsuche, berufsbildendem oder Hochschulabschluß und Betriebs-/Berufswechsel im letzten Jahr

Gegenstand der Nachweisung	Im letzten Jahr gewechselt										
	und zwar										
	Insgesamt	Betrieb	Beruf	Betrieb oder Beruf			Betrieb	Beruf	Betrieb oder Beruf		
				zu-	davon				zu-	davon	
1 000			% an Spalte 1			% an Spalte 4					
Weiblich											
Erwerbstätige zusammen	2 957	357	241	382	216	167	12,1	8,1	12,9	56,4	43,6
Stellung im Beruf											
Selbständige ohne Beschäftigte	82	11	8	12	7	/	13,7	9,6	14,3	63,7	/
Selbständige mit Beschäftigten	73	/	/	5	/	/	/	/	7,3	/	/
Mithelfende Familienangehörige	10	/	/	/	/	/	/	/	/	/	/
Beamtinnen	65	/	/	/	/	/	/	/	/	/	/
Angestellte	1 855	179	102	193	89	104	9,7	5,5	10,4	45,9	54,1
Arbeiterinnen	683	137	105	145	97	48	20,0	15,4	21,2	67,0	33,0
Kaufm./techn. Auszubildende	109	13	12	14	11	/	12,3	11,0	13,2	76,5	/
Gewerblich Auszubildende	81	9	8	9	7	/	11,0	9,4	11,6	75,3	/
Abhängig Erwerbstätige ohne Auszubildende zusammen	2 602	319	209	341	187	154	12,2	8,0	13,1	54,8	45,2
Alter von ... bis unter ... Jahren											
15 - 20	18	/	/	/	/	/	/	/	/	/	/
20 - 25	170	40	19	41	18	24	23,6	11,0	24,3	42,6	57,4
25 - 30	292	43	26	45	23	22	14,8	8,7	15,6	51,0	49,0
30 - 35	408	50	33	54	29	26	12,2	8,1	13,4	52,6	47,4
35 - 40	417	52	33	55	30	25	12,5	8,0	13,2	54,6	45,4
40 - 45	409	42	31	47	26	21	10,3	7,7	11,5	56,3	43,7
45 - 50	344	33	23	35	20	15	9,6	6,6	10,3	57,8	42,2
50 - 55	267	26	19	28	17	11	9,8	7,1	10,4	61,5	38,5
55 - 60	252	26	21	28	19	8	10,2	8,5	11,0	70,2	29,8
60 - 65	18	/	/	/	/	/	/	/	/	/	/
65 und mehr	6	/	/	/	/	/	/	/	/	/	/
Familienstand											
Ledig	505	85	48	89	43	46	16,7	9,4	17,6	48,3	51,7
Verheiratet	1 798	196	133	209	120	90	10,9	7,4	11,6	57,1	42,9
Verwitwet	65	8	5	8	/	/	11,6	7,8	12,5	/	/
Geschieden	233	31	23	34	20	15	13,2	9,9	14,7	57,4	42,6
Wirtschaftsunterbereich 1)											
Land- und Forstwirtschaft; Fischerei	85	21	19	23	17	6	25,4	22,0	27,1	74,8	25,2
Bergbau und Verarbeitendes Gewerbe	278	33	23	36	20	17	12,0	8,2	13,1	54,1	45,9
Energie- und Wasserversorgung	19	/	/	/	/	/	/	/	/	/	/
Baugewerbe	104	17	11	18	9	9	16,1	10,2	17,5	50,7	49,3
Handel und Gastgewerbe	512	74	41	79	36	42	14,4	8,0	15,4	46,3	53,7
Verkehr und Nachrichtenübermittlung	113	8	7	9	6	/	7,3	6,1	8,3	61,7	/
Kredit- und Versicherungsgewerbe	74	/	/	/	/	/	/	/	/	/	/
Grundstückswesen, Vermietung, Dienstleistungen für Unternehmen	177	31	16	32	15	18	17,4	9,3	18,3	45,7	54,3
Öffentliche Verwaltung u.ä.	390	42	35	45	32	13	10,8	8,8	11,4	71,8	28,2
Öffentliche und private Dienstleistungen (ohne öffentliche Verwaltung)	849	87	55	93	48	44	10,2	6,4	10,9	52,2	47,8
Art des Arbeitsvertrages											
Befristet	327	161	123	169	115	54	49,2	37,7	51,7	67,9	32,1
Unbefristet	2 248	156	85	170	71	99	6,9	3,8	7,6	41,9	58,1
Ohne Angabe	27	/	/	/	/	/	/	/	/	/	/
Grund der Arbeitsuche als Erwerbstätiger											
wegen bevorstehenden Verlustes oder Beendigung der gegenwärtigen Tätigkeit	68	34	30	36	28	8	50,3	43,5	52,9	77,1	22,9
da z.Z. nur Übergangstätigkeit bessere Arbeitsbedingungen gesucht	53	30	24	31	24	7	57,4	46,2	58,4	77,3	22,7
Sonstiges (einschl. Suche nach einer 2. Tätigkeit)	26	6	/	6	/	/	22,7	/	24,0	/	/
Keine Arbeitsuche (einschl. o.A.)	2 430	242	148	261	128	132	9,9	6,1	10,7	49,3	50,7
Mit Angabe eines berufsbildenden bzw. Hochschulabschlusses zus. davon:	2 407	290	188	311	168	143	12,1	7,8	12,9	54,1	45,9
Lehr-/Anlernausbildung 2)	1 498	218	147	233	132	101	14,6	9,8	15,5	56,8	43,2
Fachschulabschluß 3)	550	41	24	44	20	24	7,4	4,3	8,1	45,3	54,7
Fachhochschulabschluß 4)	110	10	6	11	5	6	9,4	5,8	10,3	47,5	52,5
Universitätsabschluß 5)	249	21	11	22	10	12	8,5	4,6	8,9	46,6	53,4
Ausländische Erwerbstätige	16	5	/	6	/	/	34,5	/	36,5	/	/

1) Klassifikation der Wirtschaftszweige, Ausgabe 1993 (WZ 93), Tiefengliederung für den Mikrozensus.
 2) Einschl. gleichwertiger Berufsfachschulabschluß sowie berufliches Praktikum.
 3) Einschl. einer Meister-/Technikerausbildung und Fachschulabschluß in der ehemaligen DDR.
 4) Einschl. Ingenieurschul- und Verwaltungsfachhochschulabschluß.
 5) Einschl. Lehrerausbildung.

12. Erwerbstätige im April 1997 nach Stellung im Beruf sowie abhängig Erwerbstätige ohne Auszubildende nach Altersgruppen, Familienstand, Wirtschaftsunterbereichen, Art des Arbeitsvertrages, Arbeitsuche, berufsbildendem oder Hochschulabschluß und Betriebs-/Berufswechsel im letzten Jahr

Gegenstand der Nachweisung	Insgesamt	Im letzten Jahr gewechselt									
		und zwar									
		Betrieb	Beruf	Betrieb oder Beruf			Betrieb	Beruf	Betrieb oder Beruf		
				zu-	davon				zu-	davon	
sammen	sowohl	nur	sammen	sowohl	nur	als auch	als auch	als auch	als auch		
Beruf	Beruf	Beruf	Beruf	Beruf	Beruf	Beruf	Beruf	Beruf	Beruf		
1 000						% an Spalte 1		% an Spalte 4			
I n s g e s a m t											
Erwerbstätige insgesamt	6 605	887	550	940	497	443	13,4	8,3	14,2	52,9	47,1
Stellung im Beruf											
Selbständige ohne Beschäftigte	246	36	25	37	23	15	14,4	10,1	15,2	61,1	38,9
Selbständige mit Beschäftigten	268	12	7	13	6	8	4,5	2,7	5,0	43,6	56,4
Mithelfende Familienangehörige	15	/	/	/	/	/	/	/	/	/	/
Beamte/Beamtinnen	243	45	43	47	41	6	18,6	17,8	19,4	87,3	12,7
Angestellte	2 916	309	178	331	155	176	10,6	6,1	11,4	46,8	53,2
Arbeiter/-innen	2 502	440	256	462	235	226	17,6	10,2	18,4	50,9	49,1
Kaufm./techn. Auszubildende	157	18	17	20	15	/	11,7	10,7	12,5	78,6	21,4
Gewerblich Auszubildende	259	26	23	28	20	7	9,9	8,8	10,8	73,1	26,9
Abhängig Erwerbstätige ohne Auszubildende zusammen	5 661	794	477	840	431	409	14,0	8,4	14,8	51,3	48,7
Alter von ... bis unter ... Jahren											
15 - 20	59	21	18	22	18	/	35,8	29,8	36,2	81,3	18,7
20 - 25	433	132	84	136	80	56	30,5	19,4	31,4	58,9	41,1
25 - 30	668	115	62	121	56	65	17,2	9,3	18,1	46,6	53,4
30 - 35	875	118	66	126	58	69	13,5	7,6	14,4	46,7	53,3
35 - 40	873	114	60	120	55	65	13,1	6,9	13,7	45,8	54,2
40 - 45	855	97	58	104	50	54	11,3	6,8	12,2	48,3	51,7
45 - 50	710	76	46	81	41	40	10,7	6,4	11,4	50,7	49,3
50 - 55	559	59	38	64	33	31	10,6	6,8	11,5	51,8	48,2
55 - 60	539	56	41	59	37	23	10,4	7,5	11,0	62,1	37,9
60 - 65	74	5	/	6	/	/	7,0	/	7,8	/	/
65 und mehr	15	/	/	/	/	/	/	/	/	/	/
Familienstand											
Ledig	1 406	302	185	315	172	144	21,5	13,2	22,4	54,4	45,6
Verheiratet	3 762	420	245	447	218	229	11,2	6,5	11,9	48,8	51,2
Verwitwet	88	11	7	11	6	6	12,1	7,4	13,0	50,5	49,5
Geschieden	406	62	40	66	35	31	15,2	9,8	16,3	53,6	46,4
Wirtschaftsunterbereich 1)											
Land- und Forstwirtschaft; Fischerei	214	42	34	45	32	13	19,8	15,9	20,9	71,2	28,8
Bergbau und Verarbeitendes Gewerbe	887	113	65	121	57	64	12,7	7,3	13,6	47,3	52,7
Energie- und Wasserversorgung	76	/	/	/	/	/	/	/	/	/	/
Baugewerbe	935	172	67	179	61	118	18,4	7,2	19,1	34,0	66,0
Handel und Gastgewerbe	834	121	65	128	58	70	14,5	7,8	15,4	45,3	54,7
Verkehr und Nachrichten- übermittlung	350	30	17	33	14	19	8,6	4,8	9,4	42,5	57,5
Kredit- und Versicherungsgewerbe	108	9	/	9	/	/	8,0	/	8,1	/	/
Grundstückswesen, Vermietung, Dienstleistungen für Unter- nehmen	328	56	31	59	28	31	17,1	9,5	18,0	47,7	52,3
Öffentliche Verwaltung u.ä. Öffentliche und private Dienst- leistungen (ohne öffentliche Verwaltung)	735	109	96	115	91	24	14,8	13,1	15,6	79,4	20,6
1 195	138	95	149	84	65	11,6	7,9	12,5	56,5	43,5	
Art des Arbeitsvertrages											
Befristet	714	358	270	373	254	119	50,1	37,8	52,3	68,2	31,8
Unbefristet	4 905	433	205	463	175	268	8,8	4,2	9,4	37,8	62,2
Ohne Angabe	42	/	/	/	/	/	/	/	/	/	/
Grund der Arbeitsuche als Erwerbstätiger											
wegen bevorstehenden Verlustes oder Beendigung der gegen- wärtigen Tätigkeit	128	63	51	66	48	18	49,1	40,1	51,6	73,0	27,0
da z.Z. nur Übergangstätigkeit bessere Arbeitsbedingungen gesucht	83	51	42	53	41	12	61,5	50,4	63,1	77,3	22,7
Sonstiges (einschl. Suche nach einer 2. Tätigkeit)	60	16	7	17	6	10	26,9	11,8	27,9	38,8	61,2
Keine Arbeitsuche (einschl. o.ä.)	5 339	649	367	689	327	362	12,2	6,9	12,9	47,5	52,5
Mit Angabe eines berufsbildenden bzw. Hochschulabschlusses zus. davon:	5 244	719	420	761	377	384	13,7	8,0	14,5	49,6	50,4
Lehr-/Anlernausbildung 2)	3 484	555	330	584	301	283	15,9	9,5	16,8	51,5	48,5
Fachschulabschluß 3)	911	81	45	88	37	51	8,9	4,9	9,7	42,3	57,7
Fachhochschulabschluß 4)	280	27	15	29	13	16	10,3	5,8	11,1	44,8	55,2
Universitätsabschluß 5)	589	56	30	60	26	34	9,5	5,2	10,3	43,4	56,6
Ausländische Erwerbstätige	57	17	11	19	10	9	30,5	19,3	32,7	52,3	47,7

1) Klassifikation der Wirtschaftszweige, Ausgabe 1989 (WZ 93), Tiefengliederung für den Mikrozensus.
 2) Einschl. gleichwertiger Berufsfachschulabschluß sowie berufliches Praktikum.
 3) Einschl. einer Meister-/Technikerausbildung und Fachschulabschluß in der ehemaligen DDR.
 4) Einschl. Ingenieurschul- und Verwaltungsfachhochschulabschluß.
 5) Einschl. Lehrerausbildung.

Gegenstand der Nachweisung	Erwerbs-tätige insgesamt	dar. Sams-tags, Sonn-/Feier-tags-, Abend-/Nachtar-beit bzw. Wechsel-schicht	Samstagsarbeit				Sonn- und/oder Feiertagsarbeit			
			zusammen	ständig	regel-mäßig	gelegent-lich	zusammen	ständig	regel-mäßig	gelegent-lich
Erwerbstätige zusammen	3 649	1 837	1 600	268	430	903	825	115	258	451
Stellung im Beruf										
Selbständige ohne Beschäftigte	154	129	121	45	27	48	70	17	12	41
Selbständige mit Beschäftigten	195	165	159	74	30	55	90	25	14	51
Mithelfende Familienangehörige	/	/	/	/	/	/	/	/	/	/
Beamte	176	100	89	/	34	51	80	/	32	44
Angestellte	1 064	548	466	68	162	237	279	34	102	143
Arbeiter	1 819	852	726	72	166	488	288	34	91	163
Kaufm./techn. Auszubildende	53	12	10	/	/	5	/	/	/	/
Gewerblich Auszubildende	185	31	28	/	8	17	12	/	/	6
Abhängig Erwerbstätige ohne Auszubildende zusammen	3 059	1 499	1 281	144	361	776	648	72	225	351
Alter von ... bis unter ... Jahren										
15 - 20	35	16	14	/	/	9	10	/	/	8
20 - 25	269	117	102	8	29	64	50	/	19	27
25 - 30	378	197	167	19	47	101	81	9	28	43
30 - 35	466	261	222	23	68	132	110	9	39	61
35 - 40	463	247	210	20	62	128	104	11	35	58
40 - 45	448	222	189	21	50	117	94	10	32	51
45 - 50	363	170	148	19	41	88	73	9	27	36
50 - 55	293	129	110	13	29	67	61	6	21	34
55 - 60	285	120	101	15	26	60	53	10	18	25
60 - 65	53	20	18	/	6	8	12	/	/	6
65 und mehr	6	/	/	/	-	/	/	/	/	/
Familienstand										
Ledig	901	433	372	40	104	229	189	21	64	104
Verheiratet	1 963	964	818	93	230	496	411	45	144	223
Verwitwet	23	10	10	/	/	7	/	/	/	/
Geschieden	173	93	81	11	25	45	44	6	17	21
Wirtschaftsunterbereich 1) Land- und Forstwirtschaft; Fischerei	130	67	64	15	16	34	46	10	13	22
Bergbau und Verarbeitendes Gewerbe	608	305	236	21	58	157	95	8	31	56
Energie- und Wasserversorgung	80	30	23	/	9	14	19	/	9	9
Baugewerbe	828	315	278	12	31	235	55	/	5	46
Handel und Gastgewerbe	318	214	195	40	74	81	73	13	23	36
Verkehr und Nachrichten-Übermittlung	237	159	136	19	54	64	92	10	41	41
Kredit- und Versicherungs-gewerbe	36	16	10	/	/	7	/	-	/	/
Grundstückswesen, Vermietung, Dienstl. für Unternehmen	148	77	61	9	17	36	39	6	12	21
Öffentliche Verwaltung u.ä.	344	146	130	8	46	76	113	6	44	62
Öffentliche u. private Dienst-leistungen (ohne öffentl. Verwaltung)	349	170	148	19	56	73	113	14	47	52
Art des Arbeitsvertrages										
Befristet	390	138	116	11	32	73	74	5	22	47
Unbefristet	2 665	1 355	1 160	131	328	701	569	65	202	302
Ohne Angabe	14	6	6	/	/	/	/	/	/	/
Art der ausgeübten Tätigkeit										
Vollzeittätigkeit	2 966	1 462	1 250	136	354	760	629	69	221	339
Teilzeittätigkeit	93	37	31	8	7	16	19	/	/	11
Allgemeiner Schulabschluß										
Mit Angabe eines allgemeinen Schulabschlusses zusammen	2 950	1 449	1 243	136	350	757	623	67	218	338
Haupt-(Volks-)schulabschluß	493	213	186	25	48	112	91	13	32	46
Abschluß d. allgemeinbildenden polytechnischen Oberschule in der ehemaligen DDR	1 762	913	793	81	236	477	377	39	143	194
Realschul- oder gleich-wertiger Abschluß	125	58	53	6	15	32	27	/	8	15
Fachhoch-/Hochschulreife	570	264	212	24	52	136	128	11	35	82
Beruflicher Abschluß										
Mit Angabe eines berufsbil-denden bzw. Hochschulab-schlusses zusammen	2 834	1 398	1 200	132	339	730	595	65	212	318
Lehr-/Anlernausbildung 2)	1 992	982	853	93	240	520	392	47	147	197
Fachschulabschluß 3)	353	189	166	20	52	94	93	9	34	50
Fachhochschulabschluß 4)	143	59	47	/	13	30	29	/	9	18
Universitätsabschluß 5)	346	167	133	15	33	85	81	7	22	52
Ausländische Erwerbstätige	39	26	23	5	8	10	14	/	/	7

*) Ergebnis der Unterstichprobe.

1) Klassifikation der Wirtschaftszweige, Ausgabe 1993 (WZ 93), Tiefengliederung für den Mikrozensus.

2) Einschl. gleichwertiger Berufsfachschulabschluß sowie berufliches Praktikum.

3) Einschl. einer Meister-/Technikerausbildung und Fachschulabschluß in der ehemaligen DDR.

4) Einschl. Ingenieurschul- und Verwaltungsfachhochschulabschluß.

5) Einschl. Lehrerausbildung.

StBA, FS1, R 4.1.2, 1997

Arbeitsbedingungen

Abend-, Nacht- und Schichtarbeit nach ausgewählten Merkmalen *)

1 000

zwar												Gegenstand der Nachweisung
Abendarbeit				Nachtarbeit				Wechselschicht				
zusammen	ständig	regel- mäßig	ge- legent- lich	zusammen	ständig	regel- mäßig	ge- legent- lich	zusammen	ständig	regel- mäßig	ge- legent- lich	
l i c h												
1 205	184	428	593	544	77	229	238	460	244	167	49	Erwerbstätige zusammen
95	27	21	47	24	/	/	16	/	/	/	/	Stellung im Beruf
115	35	26	54	31	8	/	20	/	/	/	/	Selbständige ohne Beschäftigte
/	-	/	/	-	-	-	-	-	-	-	-	Selbständige mit Beschäftigten
90	5	35	50	74	/	29	42	42	16	20	6	Mithelfende Familienangehörige
404	58	148	198	156	19	72	65	133	73	48	11	Beamte
480	57	189	233	252	40	120	92	265	145	93	28	Angestellte
6	/	/	/	/	/	/	/	/	/	/	/	Arbeiter
13	/	6	6	/	/	/	/	8	/	/	/	Kaufm./techn. Auszubildende
												Gewerblich Auszubildende
974	121	372	482	482	63	221	198	440	234	161	45	Abhängig Erwerbstätige ohne Auszubildende zusammen
10	-	/	8	6	/	/	/	/	/	/	/	Alter von ... bis unter ... Jahren
72	7	24	40	40	/	14	21	35	15	14	6	15 - 20
132	17	48	67	64	9	26	29	55	34	16	5	20 - 25
173	24	68	81	89	12	41	36	78	42	29	8	25 - 30
158	19	64	75	78	9	37	31	72	39	27	7	30 - 35
144	15	58	71	72	8	36	28	68	37	24	7	35 - 40
110	12	46	52	53	6	29	18	52	26	22	/	40 - 45
90	11	30	50	40	5	18	17	37	18	14	/	45 - 50
73	12	28	32	35	7	17	11	36	20	12	/	50 - 55
13	/	/	6	/	/	/	/	/	/	/	/	55 - 60
/	/	-	/	/	/	/	/	/	/	-	-	60 - 65
												65 und mehr
276	31	104	141	140	17	58	65	125	65	45	15	Familienstand
633	81	241	311	308	42	145	121	285	152	104	29	Ledig
/	/	/	/	/	/	/	/	/	/	/	/	Verheiratet
61	8	26	27	32	/	17	10	28	17	10	/	Verwitwet
												Geschieden
31	/	8	19	16	/	6	6	9	5	/	/	Wirtschaftsunterbereich 1) Land- und Forstwirtschaft; Fischerei
205	25	96	84	116	21	64	31	139	76	52	10	Bergbau und Verarbeitendes Gewerbe
24	/	10	13	15	/	7	7	11	7	/	/	Energie- und Wasserversorgung
127	8	19	99	27	/	5	19	22	9	6	7	Baugewerbe
132	28	52	52	37	6	15	16	54	35	16	/	Handel und Gastgewerbe
130	18	60	52	96	11	46	39	75	38	31	7	Verkehr und Nachrichten- übermittlung
13	/	5	6	/	-	-	/	/	/	-	-	Kredit- und Versicherungs- gewerbe
61	9	22	30	29	6	12	11	24	12	10	/	Grundstückswesen, Vermietung, Dienstl. für Unternehmen
123	9	47	67	91	5	39	47	57	26	24	8	öffentliche Verwaltung u.ä. Öffentliche u. private Dienst- leistungen (ohne öffentl. Verwaltung)
128	16	52	60	54	6	27	22	49	27	16	6	Art des Arbeitsvertrages
99	9	30	60	50	/	15	32	35	16	12	7	Befristet
872	111	341	420	430	60	205	165	404	218	148	38	Unbefristet
/	/	/	/	/	/	/	/	/	-	/	/	Ohne Angabe
953	117	365	471	473	61	218	194	432	230	158	44	Art der ausgeübten Tätigkeit
22	/	7	11	9	/	/	/	8	/	/	/	Vollzeittätigkeit
												Teilzeittätigkeit
940	113	359	468	465	59	214	192	422	226	152	44	Allgemeiner Schulabschluß
123	16	49	58	68	11	33	22	71	38	25	9	Mit Angabe eines allgemeinen Schulabschlusses zusammen
												Haupt-(Volks-)schulabschluß
578	67	241	271	317	38	156	124	302	163	111	28	Abschluß d. allgemeinbildenden polytechnischen Oberschule in der ehemaligen DDR
37	/	11	21	19	/	5	11	15	7	5	/	Realschul- oder gleich- wertiger Abschluß
202	26	58	118	62	7	19	36	34	18	11	5	Fachhoch-/Hochschulreife
904	108	349	446	443	58	208	178	409	220	148	41	Beruflicher Abschluß
602	73	250	279	330	47	159	125	327	176	118	33	Mit Angabe eines berufsbil- denden bzw. Hochschulab- schlusses zusammen
127	15	49	62	85	6	34	25	59	34	21	/	Lehr-/Anlernausbildung 2)
44	5	12	27	16	/	6	9	9	/	/	/	Fachschulabschluß 3)
131	15	38	78	32	/	9	19	13	7	/	/	Fachhochschulabschluß 4)
												Universitätsabschluß 5)
19	6	7	6	7	/	/	/	6	/	/	/	Ausländische Erwerbstätige

13 Erwerbstätige im April 1997 nach Häufigkeit von Samstags-, Sonn- und/oder Feiertags-,

Gegenstand der Nachweisung	Erwerbs- tätige ins- gesamt	dar. Sams- tags, Sonn- /Feier- tags-, Abend-/ Nachtar- beit bzw. Wechsel- schicht	in							
			Samstagsarbeit				Sonn- und/oder Feiertagsarbeit			
			zusammen	ständig	regel- mäßig	gelegent- lich	zusammen	ständig	regel- mäßig	gelegent- lich
W e i b										
Erwerbstätige zusammen	2 957	1 242	1 097	227	475	395	569	87	246	236
Stellung im Beruf										
Selbständige ohne Beschäftigte	84	62	58	26	8	24	30	9	/	19
Selbständige mit Beschäftigten	73	60	58	30	13	15	33	11	6	17
Mithelfende Familienangehörige	8	5	/	/	/	/	/	/	/	/
Beamteninnen	65	18	13	/	7	5	11	/	5	5
Angestellte	1 855	707	614	98	294	222	313	34	150	129
Arbeiterinnen	679	329	291	61	129	102	150	28	72	51
Kaufm./techn. Auszubildende	108	25	22	/	9	10	10	/	/	5
Gewerblich Auszubildende	85	36	35	7	13	15	19	/	7	9
Abhängig Erwerbstätige ohne Auszubildende zusammen	2 599	1 054	918	159	430	329	475	62	227	186
Alter von ... bis unter ... Jahren										
15 - 20	20	11	9	/	/	/	/	/	/	/
20 - 25	164	81	73	13	36	23	39	5	21	14
25 - 30	295	133	118	19	57	42	64	7	32	25
30 - 35	409	171	151	23	78	51	76	8	39	28
35 - 40	420	178	159	27	75	57	82	11	38	34
40 - 45	408	161	136	21	63	53	73	8	35	30
45 - 50	349	132	114	23	51	41	57	10	24	23
50 - 55	264	96	81	16	37	29	40	5	20	14
55 - 60	250	82	70	14	29	28	37	/	17	15
60 - 65	15	6	/	/	/	/	/	/	/	/
65 und mehr	/	/	/	/	/	/	/	/	-	/
Familienstand										
Ledig	502	243	213	36	105	72	121	16	61	44
Verheiratet	1 805	689	601	106	275	220	294	39	136	119
Verwitwet	63	25	20	/	9	8	12	/	5	/
Geschieden	229	97	83	14	41	28	48	/	25	18
Wirtschaftsunterbereich 1) Land- und Forstwirtschaft; Fischerei	88	33	31	7	14	10	23	6	11	7
Bergbau und Verarbeitendes Gewerbe	288	120	97	18	28	51	35	/	14	16
Energie- und Wasserversorgung	16	/	/	-	/	/	/	-	/	/
Baugewerbe	104	18	15	/	/	11	6	/	/	/
Handel und Gastgewerbe	511	360	345	70	177	98	105	21	40	44
Verkehr und Nachrichten- übermittlung	100	51	47	16	25	6	20	/	12	5
Kredit- und Versicherungs- gewerbe	76	14	6	/	/	/	/	/	/	/
Grundstückswesen, Vermietung, Dienstl. für Unternehmen	182	42	28	/	9	16	17	/	6	9
Öffentliche Verwaltung u.ä. Öffentliche u. private Dienst- leistungen (ohne öffentl. Verwaltung)	386	66	50	/	19	26	36	/	15	18
	849	347	298	39	154	105	231	22	128	81
Art des Arbeitsvertrages										
Befristet	322	92	78	10	32	37	49	7	18	25
Unbefristet	2 249	951	830	145	396	289	419	53	209	158
Ohne Angabe	28	11	10	/	/	/	7	/	/	/
Art der ausgeübten Tätigkeit										
Vollzeittätigkeit	2 030	808	699	124	328	248	394	54	192	148
Teilzeittätigkeit	569	246	219	35	103	81	81	8	35	38
Allgemeiner Schulabschluß Mit Angabe eines allgemeinen Schulabschlusses zusammen	2 510	1 019	889	153	418	318	459	59	221	179
Haupt-(Volks-)schulabschluß	376	149	131	28	61	42	63	11	31	20
Abschluß d. allgemeinbildenden polytechnischen Oberschule in der ehemaligen DDR	1 545	668	597	99	301	196	303	37	159	107
Realschul- oder gleich- wertiger Abschluß	112	46	39	10	15	14	18	/	7	7
Fachhoch-/Hochschulreife	477	156	122	15	41	65	75	6	24	45
Beruflicher Abschluß Mit Angabe eines berufsbil- denden bzw. Hochschulab- schlusses zusammen	2 404	977	854	145	406	303	439	56	214	169
Lehr-/Anlernausbildung 2)	1 496	657	592	117	283	191	260	41	125	93
Fachschulabschluß 3)	550	206	176	16	97	63	125	10	73	42
Fachhochschulabschluß 4)	110	33	26	/	9	13	15	/	/	8
Universitätsabschluß 5)	248	82	60	8	17	36	39	/	11	25
Ausländische Erwerbstätige	15	8	7	/	/	/	6	/	/	/

*) Ergebnis der Unterstichprobe.

1) Klassifikation der Wirtschaftszweige, Ausgabe 1993 (WZ 93), Tiefengliederung für den Mikrozensus.

2) Einschl. gleichwertiger Berufsfachschulabschluß sowie berufliches Praktikum.

3) Einschl. einer Meister-/Technikerausbildung und Fachschulabschluß in der ehemaligen DDR.

4) Einschl. Ingenieurschul- und Verwaltungsfachhochschulabschluß.

5) Einschl. Lehrerausbildung.

StBA, FS 1, R 4.1.2, 1997

Arbeitsbedingungen

Abend-, Nacht- und Schichtarbeit nach ausgewählten Merkmalen *)

1 000

zwar													Gegenstand der Nachweisung
Abendarbeit				Nachtarbeit				Wechselschicht					
zusammen	ständig	regel- mäßig	ge- legent- lich	zusammen	ständig	regel- mäßig	ge- legent- lich	zusammen	ständig	regel- mäßig	ge- legent- lich		
l i c h													
760	125	364	281	275	39	143	92	427	227	162	37	Erwerbstätige zusammen	
40	12	8	20	8	/	/	6	/	/	-	-	Stellung im Beruf	
42	14	11	17	12	/	/	8	5	/	/	/	Selbständige ohne Beschäftigte	
/	/	/	/	/	/	/	/	/	/	/	/	Selbständige mit Beschäftigten	
16	/	7	8	8	/	/	/	6	/	/	/	Mithelfende Familienangehörige	
454	62	220	172	155	16	88	51	250	131	98	21	Beamtinnen	
171	32	93	46	80	18	45	17	138	75	51	11	Angestellte	
14	/	6	7	/	/	/	/	10	/	/	/	Arbeiterinnen	
20	/	9	9	6	/	/	/	17	9	6	/	Kaufm./techn. Auszubildende	
												Gewerblich Auszubildende	
641	95	321	226	243	34	138	72	394	210	151	33	Abhängig Erwerbstätige ohne Auszubildende zusammen	
6	/	/	/	/	/	/	/	/	/	/	/	Alter von ... bis unter ... Jahren	
53	8	30	16	24	/	14	7	38	20	14	/	15 - 20	
91	12	48	30	36	/	21	11	57	30	23	/	20 - 25	
105	15	52	39	42	/	22	15	68	38	24	6	25 - 30	
101	14	52	35	41	6	22	13	67	32	29	6	30 - 35	
100	12	50	38	39	5	23	11	59	32	22	5	35 - 40	
78	14	38	27	25	/	15	6	45	26	16	/	40 - 45	
57	9	28	19	18	/	12	/	32	17	13	/	45 - 50	
45	8	19	18	15	/	8	/	23	13	9	/	50 - 55	
/	/	/	/	/	/	/	/	/	/	/	/	55 - 60	
/	/	-	/	/	-	-	/	-	-	-	-	60 - 65	
												65 und mehr	
165	24	87	54	71	8	41	22	101	53	39	10	Familienstand	
397	61	193	143	145	24	80	42	246	131	95	19	Ledig	
17	/	7	7	5	/	/	/	8	/	/	/	Verheiratet	
62	7	33	22	22	/	15	5	39	23	13	/	Verwitwet	
												Geschieden	
13	/	6	/	9	/	/	/	9	/	/	/	Wirtschaftsunterbereich 1)	
67	10	34	23	34	7	21	6	50	31	16	/	Land- und Forstwirtschaft;	
/	-	/	/	/	-	/	-	/	/	/	/	Fischerei	
9	/	/	7	/	/	/	/	/	/	/	/	Bergbau und Verarbeitendes	
200	43	102	55	39	7	18	14	121	65	46	9	Gewerbe	
24	/	15	/	14	/	10	/	19	11	7	/	Energie- und Wasserversorgung	
11	/	/	6	/	/	/	/	/	/	/	/	Baugewerbe	
26	/	8	15	7	/	/	/	9	/	/	/	Handel und Gastgewerbe	
45	/	17	23	19	/	11	6	22	12	7	/	Verkehr und Nachrichten- übermittlung	
244	27	130	87	117	10	68	39	159	79	65	14	Kredit- und Versicherungs- gewerbe	
59	11	24	24	18	/	9	7	35	19	12	/	Grundstückswesen, Vermietung, Dienstl. für Unternehmen	
576	82	295	199	223	30	128	64	357	190	138	29	Dienstl. für öffentliche u.ä. öffentliche u. private Dienst- leistungen (ohne öffentl. Verwaltung)	
6	/	/	/	/	/	/	/	/	/	/	/	Art des Arbeitsvertrages	
511	73	259	180	212	26	126	60	308	168	116	24	Befristet	
130	22	62	46	31	8	12	11	86	42	34	9	Unbefristet	
												Ohne Angabe	
511	73	259	180	212	26	126	60	308	168	116	24	Art der ausgeübten Tätigkeit	
130	22	62	46	31	8	12	11	86	42	34	9	Vollzeittätigkeit	
												Teilzeittätigkeit	
619	90	311	218	234	31	134	69	381	205	145	31	Allgemeiner Schulabschluss	
77	16	39	21	26	6	16	/	51	28	18	/	Mit Angabe eines allgemeinen Schulabschlusses zusammen	
												Haupt-(Volks-)schulabschluss	
404	56	224	124	168	21	101	46	284	153	110	21	Abschluß d. allgemeinbildenden polytechnischen Oberschule in der ehemaligen DDR	
27	/	12	10	10	/	/	/	18	9	7	/	Realschul- oder gleich- wertiger Abschluß	
111	13	36	62	30	/	12	15	28	15	10	/	Fachhoch-/Hochschulreife	
596	85	303	209	227	29	132	67	367	200	139	28	Beruflicher Abschluß	
364	62	196	107	132	22	77	33	260	146	94	20	Mit Angabe eines berufsbil- denden bzw. Hochschulab- schlusses zusammen	
146	13	83	50	75	6	47	23	92	46	39	7	Lehr-/Anlernausbildung 2)	
25	/	8	15	7	/	/	/	8	/	/	/	Fachschulabschluss 3)	
61	7	17	37	14	/	/	9	7	/	/	/	Fachhochschulabschluss 4)	
												Universitätsabschluss 5)	
5	/	/	/	/	-	/	/	/	/	/	/	Ausländische Erwerbstätige	

13 Erwerbstätige im April 1997 nach Häufigkeit von Samstags-, Sonn- und/oder Feiertags-,

in

Gegenstand der Nachweisung	Erwerbs- tätige ins- gesamt	dar. Sams- tags, Sonn- /Feier- tags-, Abend-/ Nachtar- beit bzw. Wechsel- schicht	und							
			Samstagsarbeit				Sonn- und/oder Feiertagsarbeit			
			zusammen	ständig	regel- mäßig	gelegent- lich	zusammen	ständig	regel- mäßig	gelegent- lich
Erwerbstätige insgesamt	6 605	3 080	2 697	495	905	1 297	1 394	202	505	688
Stellung im Beruf										
Selbständige ohne Beschäftigte	238	191	179	71	36	73	100	26	14	60
Selbständige mit Beschäftigten	268	225	218	104	43	71	123	35	20	68
Mithelfende Familienangehörige	10	8	6	/	/	/	/	/	/	/
Beamte/Beamtinnen	241	117	102	/	41	56	92	/	37	50
Angestellte	2 919	1 255	1 081	166	456	459	593	68	252	272
Arbeiter/-innen	2 498	1 180	1 017	133	295	590	439	61	163	214
Kaufm./techn. Auszubildende	161	36	33	/	13	15	/	/	6	8
Gewerblich Auszubildende	270	67	63	10	21	32	32	/	12	15
Abhängig Erwerbstätige ohne Auszubildende zusammen	5 658	2 553	2 199	303	792	1 105	1 123	134	453	536
Alter von ... bis unter ... Jahren										
15 - 20	54	26	23	/	8	12	14	/	/	10
20 - 25	433	198	175	22	66	88	90	9	39	41
25 - 30	673	330	284	38	104	143	144	16	60	68
30 - 35	875	432	373	45	145	183	186	18	78	89
35 - 40	884	425	369	47	136	185	186	22	73	91
40 - 45	856	392	325	42	113	171	167	19	67	81
45 - 50	712	302	262	42	92	128	129	19	51	59
50 - 55	557	225	191	29	66	96	101	11	41	49
55 - 60	536	202	171	29	55	88	90	14	35	40
60 - 65	68	26	22	5	7	10	14	/	/	7
65 und mehr	10	/	/	/	/	/	/	/	/	/
Familienstand										
Ledig	1 403	676	586	75	209	301	310	37	124	148
Verheiratet	3 768	1 653	1 420	199	505	716	705	84	280	342
Verwitwet	86	34	30	/	11	15	16	/	6	7
Geschieden	402	190	164	25	67	73	92	11	42	39
Wirtschaftsunterbereich 1) Land- und Forstwirtschaft; Fischerei	218	100	95	22	29	43	69	16	24	29
Bergbau und Verarbeitendes Gewerbe	896	425	333	39	86	207	130	13	45	72
Energie- und Wasserversorgung	76	33	25	/	10	15	20	/	10	9
Baugewerbe	932	333	293	14	33	246	61	/	6	51
Handel und Gastgewerbe	829	574	539	109	251	179	177	34	63	80
Verkehr und Nachrichtenübermittlung	337	210	183	34	79	70	112	13	53	46
Kredit- und Versicherungsgewerbe	113	31	15	/	/	11	6	/	/	5
Grundstückswesen, Vermietung, Dienstl. für Unternehmen	330	118	90	12	26	53	56	7	18	31
Öffentliche Verwaltung u.ä. öffentliche u. private Dienstleistungen (ohne öffentl. Verwaltung)	730	213	180	12	65	102	149	9	59	80
1 198	517	446	58	209	178	344	36	175	133	
Art des Arbeitsvertrages										
Befristet	702	230	194	21	64	110	123	12	40	72
Unbefristet	4 914	2 306	1 989	275	724	990	988	118	411	460
Ohne Angabe	42	17	16	7	/	5	11	/	/	5
Art der ausgeübten Tätigkeit										
Vollzeittätigkeit	4 996	2 270	1 950	260	682	1 008	1 023	123	413	487
Teilzeittätigkeit	662	283	250	43	110	97	100	11	39	49
Allgemeiner Schulabschluß										
Mit Angabe eines allgemeinen Schulabschlusses zusammen	5 460	2 467	2 132	289	768	1 075	1 082	126	439	517
Haupt-(Volks-)schulabschluß	869	362	317	53	109	155	154	25	64	66
Abschluß d. allgemeinbildenden polytechnischen Oberschule in der ehemaligen DDR	3 307	1 581	1 390	180	536	674	680	77	302	301
Realschul- oder gleichwertiger Abschluß	238	104	92	16	30	46	45	7	15	23
Fachhoch-/Hochschulreife	1 047	420	333	39	93	201	203	17	58	128
Beruflicher Abschluß										
Mit Angabe eines berufsbildenden bzw. Hochschulabschlusses zusammen	5 238	2 375	2 054	276	745	1 033	1 034	122	426	486
Lehr-/Anlernausbildung 2)	3 488	1 639	1 445	209	524	711	651	89	272	291
Fachschulabschluß 3)	903	395	342	36	150	157	219	19	107	92
Fachhochschulabschluß 4)	253	92	73	8	22	43	44	/	14	26
Universitätsabschluß 5)	594	249	194	23	50	121	120	10	34	77
Ausländische Erwerbstätige	54	34	30	7	10	13	19	/	5	10

*) Ergebnis der Unterstichprobe.

1) Klassifikation der Wirtschaftszweige, Ausgabe 1993 (WZ 93), Tiefengliederung für den Mikrozensus.

2) Einschl. gleichwertiger Berufsfachschulabschluß sowie berufliches Praktikum.

3) Einschl. einer Meister-/Technikerausbildung und Fachschulabschluß in der ehemaligen DDR.

4) Einschl. Ingenieurschul- und Verwaltungsfachhochschulabschluß.

5) Einschl. Lehrerausbildung.

Arbeitsbedingungen

Abend-, Nacht- und Schichtarbeit nach ausgewählten Merkmalen *)

1 000

zwei												Gegenstand der Nachweisung
Abendarbeit				Nachtarbeit				Wechselschicht				
zusammen	ständig	regel- mäßig	ge- legent- lich	zusammen	ständig	regel- mäßig	ge- legent- lich	zusammen	ständig	regel- mäßig	ge- legent- lich	
g e s a m t												
1 965	309	782	874	818	116	373	330	886	471	329	87	Erwerbstätige insgesamt
136	39	29	67	32	5	/	22	/	/	/	/	Stellung im Beruf
157	49	37	71	43	10	/	29	10	7	/	/	Selbständige ohne Beschäftigte
/	/	/	/	/	/	/	/	/	/	/	/	Selbständige mit Beschäftigten
106	6	42	58	82	/	34	45	48	20	21	7	Mithelfende Familienangehörige
858	119	368	370	311	35	180	116	383	204	146	33	Beamte/Beamtinnen
651	90	282	279	332	58	165	109	403	219	144	39	Angestellte
21	/	8	11	6	/	/	/	14	6	6	/	Arbeiter/-innen
34	/	15	15	11	/	/	/	25	12	9	/	Kaufm./techn. Auszubildende
												Gewerblich Auszubildende
1 615	215	693	708	725	97	359	270	834	444	311	79	Abhängig Erwerbstätige ohne Auszubildende zusammen
16	/	6	9	8	/	/	5	7	/	/	/	Alter von ... bis unter ... Jahren
125	15	54	56	64	8	28	28	73	35	29	10	15 - 20
223	29	96	97	100	13	47	40	112	64	39	9	20 - 25
278	39	119	120	131	17	63	51	146	80	53	14	25 - 30
259	33	116	110	119	16	59	44	140	71	56	13	30 - 35
243	27	108	108	111	13	59	39	126	69	46	12	35 - 40
188	26	84	79	78	11	44	23	97	52	38	7	40 - 45
147	20	58	69	58	7	30	21	69	35	27	7	45 - 50
117	20	48	50	51	11	25	16	59	33	22	/	50 - 55
16	/	/	8	/	/	/	/	/	/	/	/	55 - 60
/	/	-	/	/	/	/	/	/	/	-	-	60 - 65
												65 und mehr
441	55	191	195	211	25	99	87	226	118	84	24	Familienstand
1 030	142	434	454	463	65	224	163	530	283	199	48	Ledig
21	/	8	10	8	/	/	/	10	/	/	/	Verheiratet
124	16	59	49	54	6	32	15	67	39	23	/	Verwitwet
												Geschieden
44	6	14	24	24	6	11	8	18	10	7	/	Wirtschaftsunterbereich 1) Land- und Forstwirtschaft; Fischerei
272	35	130	107	150	29	85	37	189	107	68	14	Bergbau und Verarbeitendes Gewerbe
26	/	11	14	16	/	8	7	13	8	/	/	Energie- und Wasserversorgung
135	9	21	106	28	/	6	20	23	9	7	7	Baugewerbe
332	71	154	107	76	13	34	30	175	99	62	13	Handel und Gastgewerbe
154	23	75	56	110	14	56	41	95	49	39	8	Verkehr und Nachrichtenübermittlung
25	/	10	12	/	/	/	/	/	/	/	-	Kredit- und Versicherungsgewerbe
88	12	31	45	36	8	15	13	33	15	13	/	Grundstückswesen, Vermietung, Dienstl. für Unternehmen
168	13	64	91	111	7	50	53	79	38	31	10	öffentliche Verwaltung u.ä. öffentliche u. private Dienstleistungen (ohne öffentl. Verwaltung)
372	43	183	147	171	16	94	61	208	107	81	20	Art des Arbeitsvertrages
158	20	54	84	68	6	24	39	70	34	24	11	Befristet
1 448	193	637	619	653	90	334	229	761	408	266	67	Unbefristet
10	/	/	/	/	/	/	/	/	/	/	/	Ohne Angabe
1 464	190	624	650	685	87	343	255	740	397	274	68	Art der ausgeübten Tätigkeit
152	25	69	58	40	10	15	15	93	46	37	10	Vollzeittätigkeit
												Teilzeittätigkeit
1 559	203	670	686	698	90	347	261	803	430	297	76	Allgemeiner Schulabschluß
200	32	88	79	92	18	49	26	122	66	43	13	Mit Angabe eines allgemeinen Schulabschlusses zusammen
												Haupt-(Volks-)schulabschluß
982	123	465	395	485	59	257	169	586	315	221	50	Abschluß d. allgemeinbildenden polytechnischen Oberschule in der ehemaligen DDR
63	9	23	31	29	/	10	15	33	16	12	/	Realschul- oder gleichwertiger Abschluß
314	39	94	180	92	10	32	51	61	33	21	8	Fachhoch-/Hochschulreife
1 499	193	652	655	670	86	339	245	776	420	287	69	Beruflicher Abschluß
966	135	445	386	462	69	236	157	587	322	212	53	Mit Angabe eines berufsbildenden bzw. Hochschulabschlusses zusammen
272	28	132	112	140	12	80	48	151	80	60	12	Lehr-/Anlernausbildung 2)
69	7	20	42	22	/	9	12	17	8	7	/	Fachschulabschluß 3)
182	22	55	115	46	/	14	28	20	11	7	/	Fachhochschulabschluß 4)
												Universitätsabschluß 5)
24	6	10	8	10	/	/	5	8	6	/	/	Ausländische Erwerbstätige

14 Erwerbstätige im April 1997 mit Nacharbeit und durchschnittlich je Nacht geleisteten Arbeitsstunden nach ausgewählten Merkmalen *)
1 000

Gegenstand der Nachweisung	Nacharbeit 1)				davon mit ...							
	zusammen	ständig	regel- mäßig	ge- legent- lich	durchschnittlich bis 4 je Nacht geleisteten Arbeitsstunden 1)				durchschnittlich 5 bis 7 je Nacht geleisteten Arbeitsstunden 1)			
					zusammen	ständig	regel- mäßig	ge- legent- lich	zusammen	ständig	regel- mäßig	ge- legent- lich
M ä n n l i c h												
Erwerbstätige zusammen	544	77	229	238	176	27	44	105	330	47	176	107
Stellung im Beruf												
Selbständige ohne Beschäftigte	24	/	/	16	15	/	/	12	8	/	/	/
Selbständige mit Beschäftigten	31	8	/	20	21	/	/	15	8	/	/	/
Mithelfende Familienangehörige	-	-	-	-	-	-	-	-	-	-	-	-
Beamte	74	/	29	42	10	-	-	8	58	/	25	30
Angestellte	156	19	72	85	51	6	13	33	96	13	57	26
Arbeiter	252	40	120	92	74	14	23	37	158	24	91	43
Kaufm./techn. Auszubildende	/	/	/	/	/	/	/	/	/	/	/	/
Gewerblich Auszubildende	/	/	/	/	/	/	/	/	/	/	/	/
Abhängig Erwerbstätige ohne Auszubildende zusammen	482	63	221	198	135	20	38	77	312	41	174	98
Alter von ... bis												
unter ... Jahren												
15 - 20	6	/	/	/	/	/	/	/	/	-	/	/
20 - 25	40	/	14	21	9	/	/	/	28	/	9	15
25 - 30	64	9	26	29	20	/	/	13	40	6	21	13
30 - 35	89	12	41	36	21	/	7	11	60	8	32	20
35 - 40	78	9	37	31	27	/	9	15	47	6	27	14
40 - 45	72	8	36	28	22	/	6	13	46	5	29	11
45 - 50	53	5	29	18	15	/	5	8	35	/	23	7
50 - 55	40	5	18	17	9	/	/	6	28	/	16	8
55 - 60	36	7	17	11	11	/	/	5	22	/	14	/
60 - 65	/	/	/	/	/	/	/	/	/	/	/	/
65 und mehr	/	/	/	/	/	/	/	-	/	-	-	/
Familienstand												
Ledig	140	17	58	65	37	5	11	21	93	10	45	38
Verheiratet	308	42	145	121	88	12	25	51	197	28	115	55
Verwitwet	/	/	/	/	/	/	/	/	/	/	/	/
Geschieden	32	/	17	10	9	/	/	/	22	/	14	/
Wirtschaftsunterbereich 2)												
Land- und Forstwirtschaft; Fischerei	16	/	6	6	10	/	/	/	/	/	/	/
Bergbau und Verarbeitendes Gewerbe	116	21	64	31	28	9	8	11	82	11	53	17
Energie- und Wasserversorgung	15	/	7	7	/	/	/	/	9	/	7	/
Baugewerbe	27	/	5	19	12	/	/	10	13	/	/	8
Handel und Gastgewerbe	37	6	15	16	16	/	5	8	19	/	9	6
Verkehr und Nachrichten- übermittlung	96	11	46	39	28	/	10	16	60	9	34	16
Kredit- und Versicherungs- gewerbe	/	-	-	/	/	-	-	/	-	-	-	-
Grundstückswesen, Vermietung, Dienstl. für Unternehmen	29	6	12	11	7	/	/	/	20	/	10	5
öffentliche Verwaltung u.ä. öffentliche u. private Dienst- leistungen (ohne öffentl. Verwaltung)	91	5	39	47	13	-	/	10	71	/	34	32
Art des Arbeitsvertrages												
Befristet	50	/	15	32	13	/	/	8	33	/	10	21
Unbefristet	430	60	205	165	121	18	35	69	279	39	163	77
Ohne Angabe	/	/	/	/	/	/	/	/	/	-	/	/
Art der ausgeübten Tätigkeit												
Vollzeittätigkeit	473	61	218	194	131	19	38	75	308	39	172	97
Teilzeittätigkeit	9	/	/	/	/	/	/	/	/	/	/	/
Allgemeiner Schulabschluss												
Mit Angabe eines allgemeinen Schulabschlusses zusammen	465	59	214	192	131	18	37	75	302	38	168	95
Haupt-(Volks-)schulabschluss	66	11	33	22	19	/	6	9	43	6	27	10
Abschluß d. allgemeinbildenden polytechnischen Oberschule in der ehemaligen DDR	317	38	156	124	83	11	27	45	212	26	122	63
Realschul- oder gleich- wertiger Abschluß	19	/	5	11	/	/	/	/	13	/	/	8
Fachhoch-/Hochschulreife	62	7	19	36	24	/	/	19	34	/	16	14
Beruflicher Abschluß												
Mit Angabe eines berufsbil- denden bzw. Hochschulab- schlusses zusammen	443	58	208	178	125	19	36	71	288	38	164	87
Lehr-/Ablernausbildung 3)	330	47	159	125	87	15	28	45	219	31	125	63
Fachschulabschluss 4)	65	6	34	25	17	/	/	11	46	/	29	13
Fachhochschulabschluss 5)	16	/	6	9	6	/	/	/	9	/	/	/
Universitätsabschluss 6)	32	/	9	19	15	/	/	11	15	/	6	6
Ausländische Erwerbstätige	7	/	/	/	/	-	/	/	/	/	/	/

*) Ergebnis der Unterstichprobe.

1) Zwischen 23 Uhr und 6 Uhr gearbeitet (von Februar bis April).

2) Klassifikation der Wirtschaftszweige, Ausgabe 1993 (WZ 93), Tiefengliederung für den Mikrozensus.

3) Einschl. gleichwertiger Berufsfachschulabschluss sowie berufliches Praktikum.

4) Einschl. einer Meister-/Technikerausbildung und Fachschulabschluss in der ehemaligen DDR.

5) Einschl. Ingenieurschul- und Verwaltungsfachhochschulabschluss.

6) Einschl. Lehrerausbildung.

14 Erwerbstätige im April 1997 mit Nachtarbeit und durchschnittlich je Nacht geleisteten Arbeitsstunden nach ausgewählten Merkmalen *) 1 000

Gegenstand der Nachweisung	Nachtarbeit 1)				davon mit ...							
	zusammen	ständig	regel-mäßig	ge-legentlich	durchschnittlich bis 4 je Nacht geleisteten Arbeitsstunden 1)				durchschnittlich 5 bis 7 je Nacht geleisteten Arbeitsstunden 1)			
					zusammen	ständig	regel-mäßig	ge-legentlich	zusammen	ständig	regel-mäßig	ge-legentlich
We i b l i c h												
Erwerbstätige zusammen	275	39	143	92	86	18	26	43	174	19	112	42
Stellung im Beruf												
Selbständige ohne Beschäftigte	8	/	/	6	6	/	/	/	/	/	/	/
Selbständige mit Beschäftigten	12	/	/	8	8	/	/	/	/	/	/	/
Mitteilende Familienangehörige	/	/	-	/	/	-	-	/	-	-	-	-
Beamtinnen	8	/	/	/	/	/	/	/	5	/	/	/
Angestellte	155	16	68	51	38	5	12	20	111	10	74	27
Arbeiterinnen	80	18	45	17	28	9	11	8	47	7	32	8
Kaufm./techn. Auszubildende	/	/	/	/	/	/	-	/	/	/	/	/
Gewerblich Auszubildende	6	/	/	/	/	/	/	/	/	/	/	/
Abhängig Erwerbstätige ohne Auszubildende zusammen	243	34	138	72	67	14	23	29	164	17	109	37
Alter von ... bis												
unter ... Jahren												
15 - 20	/	/	/	/	/	-	/	/	/	/	/	/
20 - 25	24	/	14	7	6	/	/	/	17	/	12	/
25 - 30	36	/	21	11	9	/	/	/	25	/	18	5
30 - 35	42	/	22	15	11	/	/	5	28	/	18	8
35 - 40	41	6	22	13	12	/	/	5	27	/	17	7
40 - 45	39	5	23	11	10	/	/	6	26	/	18	5
45 - 50	25	/	15	6	6	/	/	/	18	/	12	/
50 - 55	18	/	12	/	6	/	/	/	11	/	9	/
55 - 60	15	/	8	/	5	/	/	/	10	/	6	/
60 - 65	/	/	/	/	/	-	-	-	/	/	-	/
65 und mehr	/	-	-	/	/	-	-	/	-	-	-	-
Familienstand												
Ledig	71	8	41	22	19	/	6	9	48	/	33	11
Verheiratet	145	24	80	42	40	10	14	16	97	12	63	22
Verwitwet	5	/	/	/	/	/	/	/	/	/	/	/
Geschieden	22	/	15	5	5	/	/	/	16	/	12	/
Wirtschaftsunterbereich 2)												
Land- und Forstwirtschaft;												
Fischerei	9	/	/	/	5	/	/	/	/	/	/	/
Bergbau und Verarbeitendes Gewerbe	34	7	21	6	8	/	/	/	25	/	18	/
Energie- und Wasserversorgung	/	-	/	-	/	-	/	-	/	-	/	-
Baugewerbe	/	/	/	/	/	/	/	/	/	/	/	-
Handel und Gastgewerbe	39	7	18	14	20	/	8	8	16	/	10	/
Verkehr und Nachrichten-Übermittlung	14	/	10	/	/	/	/	/	9	/	7	/
Kredit- und Versicherungs-gewerbe	/	/	/	/	/	/	/	/	/	-	/	-
Grundstückswesen, Vermietung, Dienstl. für Unternehmen	7	/	/	/	/	/	/	/	/	/	/	/
öffentliche Verwaltung u.ä.	19	/	11	6	5	/	/	/	12	/	9	/
Öffentliche u. private Dienst-leistungen (ohne öffentl. Verwaltung)	117	10	68	39	20	/	5	13	93	9	61	24
Art des Arbeitsvertrages												
Befristet	18	/	9	7	6	/	/	/	12	/	7	/
Unbefristet	223	30	128	64	60	13	22	25	151	16	102	34
Ohne Angabe	/	/	/	/	/	/	-	/	/	-	/	-
Art der ausgeübten Tätigkeit												
Vollzeittätigkeit	212	26	126	60	52	9	19	24	150	15	102	33
Teilzeittätigkeit	31	8	12	11	14	5	/	/	14	/	7	/
Allgemeiner Schulabschluß												
Mit Angabe eines allgemeinen Schulabschlusses zusammen	234	31	134	69	64	13	23	29	158	17	106	35
Haupt-(Volks-)schulabschluß	26	6	16	/	9	/	/	/	16	/	11	/
Abschluß d. allgemeinbildenden polytechnischen Oberschule in der ehemaligen DDR	168	21	101	46	41	8	15	18	118	11	82	24
Realschul- oder gleichwertiger Abschluß	10	/	/	/	/	/	/	/	7	/	/	/
Fachhoch-/Hochschulreife	30	/	12	15	11	/	/	7	17	/	9	6
Beruflicher Abschluß												
Mit Angabe eines berufsbil-denden bzw. Hochschulab-schlusses zusammen	227	29	132	67	62	11	23	27	154	16	104	34
Lehr-/Anlernausbildung 3)	132	22	77	33	40	10	16	14	84	11	57	16
Fachschulabschluß 4)	75	6	47	23	12	/	/	7	60	/	41	15
Fachhochschulabschluß 5)	7	/	/	/	/	-	/	/	/	/	/	/
Universitätsabschluß 6)	14	/	/	9	7	/	/	5	6	/	/	/
Ausländische Erwerbstätige	/	-	/	/	/	-	/	/	/	-	/	/

*) Ergebnis der Unterstichprobe.
 1) Zwischen 23 Uhr und 6 Uhr gearbeitet (von Februar bis April).
 2) Klassifikation der Wirtschaftszweige, Ausgabe 1993 (WZ 93), Tiefengliederung für den Mikrozensus.
 3) Einschl. gleichwertiger Berufsfachschulabschluß sowie berufliches Praktikum.
 4) Einschl. einer Meister-/Technikerausbildung und Fachschulabschluß in der ehemaligen DDR.
 5) Einschl. Ingenieurschul- und Verwaltungsfachhochschulabschluß.
 6) Einschl. Lehrerausbildung.

Erwerbstätigkeit und Arbeitsbedingungen

14 Erwerbstätige im April 1997 mit Nacharbeit und durchschnittlich je Nacht geleisteten Arbeitsstunden nach ausgewählten Merkmalen *)
1 000

Gegenstand der Nachweisung	Nacharbeit 1)				davon mit ...							
					durchschnittlich bis 4 je Nacht geleisteten Arbeitsstunden 1)				durchschnittlich 5 bis 7 je Nacht geleisteten Arbeitsstunden 1)			
	zusammen	ständig	regel-mäßig	ge-legentlich	zusammen	ständig	regel-mäßig	ge-legentlich	zusammen	ständig	regel-mäßig	ge-legentlich
I n s g e s a m t												
Erwerbstätige insgesamt	818	116	373	330	262	45	70	148	503	66	288	149
Stellung im Beruf												
Selbständige ohne Beschäftigte	32	5	/	22	21	/	/	16	9	/	/	5
Selbständige mit Beschäftigten	43	10	/	29	29	6	/	19	11	/	/	6
Mithelfende Familienangehörige	/	/	/	/	/	/	/	/	/	/	/	/
Beamte/Beamtinnen	82	/	34	45	11	/	/	8	63	23	28	32
Angestellte	311	35	160	116	88	11	25	53	207	23	131	53
Arbeiter/-innen	332	58	165	109	101	23	34	45	206	32	124	51
Kaufm./techn. Auszubildende	6	/	/	/	/	/	/	/	/	/	/	/
Gewerblich Auszubildende	11	/	/	/	7	/	/	/	/	/	/	/
Abhängig Erwerbstätige ohne Auszubildende zusammen	725	97	359	270	202	34	62	106	476	58	283	135
Alter von ... bis unter ... Jahren												
15 - 20	8	/	/	5	/	/	/	/	5	/	/	/
20 - 25	64	8	28	28	15	/	6	7	44	/	21	19
25 - 30	100	13	47	40	28	/	6	17	65	8	39	18
30 - 35	131	17	63	51	32	/	11	17	88	10	50	28
35 - 40	119	16	59	44	39	6	13	20	74	9	44	21
40 - 45	111	13	59	39	32	/	9	19	72	8	47	16
45 - 50	78	11	44	23	21	/	8	10	53	7	35	11
50 - 55	58	7	30	21	15	/	/	8	39	/	25	10
55 - 60	51	11	25	16	16	/	/	7	32	6	20	6
60 - 65	/	/	/	/	/	/	/	/	/	/	/	/
65 und mehr	/	/	/	/	/	/	/	/	/	-	-	/
Familienstand												
Ledig	211	25	99	87	56	9	17	30	141	14	78	49
Verheiratet	453	65	224	163	129	23	40	66	294	40	177	77
Verwitwet	8	/	/	/	/	/	/	/	/	/	/	/
Geschieden	54	6	32	15	14	/	/	7	37	/	26	7
Wirtschaftsunterbereich 2)												
Land- und Forstwirtschaft; Fischerei	24	6	11	8	16	/	7	/	8	/	/	/
Bergbau und Verarbeitendes Gewerbe	150	29	85	37	36	12	10	13	106	15	71	20
Energie- und Wasserversorgung	16	/	8	7	/	/	/	/	10	/	8	/
Baugewerbe	28	/	6	20	12	/	/	10	14	/	/	8
Handel und Gastgewerbe	76	13	34	30	36	7	13	16	35	5	19	10
Verkehr und Nachrichtenübermittlung	110	14	56	41	32	/	12	16	69	10	41	17
Kredit- und Versicherungsgewerbe	/	/	/	/	/	/	/	/	/	-	/	-
Grundstückswesen, Vermietung, Dienstl. für Unternehmen	36	8	15	13	10	/	/	5	24	5	12	7
Öffentliche Verwaltung u.ä.	111	7	50	53	18	/	/	13	83	6	42	35
Öffentliche u. private Dienstleistungen (ohne öffentl. Verwaltung)	171	16	94	61	37	/	10	24	127	13	82	32
Art des Arbeitsvertrages												
Befristet	68	6	24	39	18	/	/	12	44	/	17	24
Unbefristet	653	90	334	229	181	31	57	94	430	55	265	111
Ohne Angabe	/	/	/	/	/	/	/	/	/	-	/	/
Art der ausgeübten Tätigkeit												
Vollzeittätigkeit	685	87	343	255	184	28	57	99	457	54	274	130
Teilzeittätigkeit	40	10	15	15	18	8	/	7	19	/	10	5
Allgemeiner Schulabschluss												
Mit Angabe eines allgemeinen Schulabschlusses zusammen	698	90	347	261	195	31	60	103	459	55	274	130
Haupt-(Vols-)schulabschluss	92	18	49	26	29	7	11	11	59	10	37	12
Abschluß d. allgemeinbildenden polytechnischen Oberschule in der ehemaligen DDR	485	59	257	169	124	19	41	63	330	38	204	88
Realschul- oder gleichwertiger Abschluß	29	/	10	15	7	/	/	/	20	/	7	10
Fachhoch-/Hochschulreife	92	10	32	51	36	/	6	26	51	6	25	20
Beruflicher Abschluß												
Mit Angabe eines berufsbildenden bzw. Hochschulabschlusses zusammen	670	86	339	245	187	30	59	98	442	53	268	121
Lehr-/Anlernausbildung 3)	462	69	236	157	128	25	44	59	303	41	182	79
Fachschulabschluss 4)	140	12	80	48	29	/	8	18	106	8	70	28
Fachhochschulabschluss 5)	22	/	9	12	8	/	/	5	13	/	7	5
Universitätsabschluss 6)	46	/	14	28	22	/	/	16	20	/	9	8
Ausländische Erwerbstätige	10	/	/	5	/	-	/	/	6	/	/	/

*) Ergebnis der Unterstichprobe.

1) Zwischen 23 Uhr und 6 Uhr gearbeitet (von Februar bis April).

2) Klassifikation der Wirtschaftszweige, Ausgabe 1993 (WZ 93), Tiefengliederung für den Mikrozensus.

3) Einschl. gleichwertiger Berufsfachschulabschluss sowie berufliches Praktikum.

4) Einschl. einer Meister-/Technikerausbildung und Fachschulabschluss in der ehemaligen DDR.

5) Einschl. Ingenieurschul- und Verwaltungsfachhochschulabschluss.

6) Einschl. Lehrerausbildung.

Gegenstand der Nachweisung	Erwerbs- ins- gesamt	Darunter		Frühschicht				Spätschicht				M ä n n
		regel- mäßige oder gelegent- liche Schicht- arbeit zusammen	mit regel- mäßiger Schicht- arbeit zusammen	zusammen	ständig	regel- mäßig	ge- legent- lich	zusammen	ständig	regel- mäßig	ge- legent- lich	
Erwerbstätige zusammen	3 649	449	400	406	104	256	46	407	98	253	56	
Stellung im Beruf												
Selbständige ohne Beschäftigte	154	/	/	/	/	/	/	/	/	/	/	
Selbständige mit Beschäftigten	195	/	/	/	/	/	/	/	/	/	/	
Mithelfende Familienangehörige	/	/	/	/	/	/	/	/	/	/	/	
Beamte	176	40	34	36	/	26	6	35	/	26	6	
Angestellte	1 064	130	118	117	28	77	12	119	27	79	13	
Arbeiter	1 819	261	234	236	67	144	25	236	63	142	32	
Kaufm./techn. Auszubildende	53	/	/	/	/	/	/	/	/	/	/	
Gewerblich Auszubildende	185	7	6	7	/	/	/	7	/	/	/	
Abhängig Erwerbstätige ohne Auszubildende zusammen	3 059	431	386	390	99	248	43	391	93	246	51	
Alter von ... bis unter ... Jahren												
15 - 20	35	/	/	/	/	/	/	/	/	/	/	
20 - 25	269	34	28	32	7	19	5	33	7	19	7	
25 - 30	378	54	48	48	11	32	5	47	10	31	6	
30 - 35	466	77	70	70	19	44	7	70	19	42	9	
35 - 40	463	71	65	63	15	43	5	64	14	43	6	
40 - 45	448	66	60	60	17	35	7	60	16	35	9	
45 - 50	363	51	46	46	11	30	5	46	11	30	5	
50 - 55	293	37	33	34	8	21	/	34	8	21	5	
55 - 60	285	35	32	31	9	19	/	31	8	20	/	
60 - 65	53	/	/	/	/	/	/	/	/	/	/	
65 und mehr	6	/	/	/	/	/	/	/	/	/	/	
Familienstand												
Ledig	901	123	107	112	26	73	13	112	25	72	15	
Verheiratet	1 963	278	252	252	67	157	27	252	63	157	39	
Verwitwet	23	/	/	/	/	/	/	/	/	/	/	
Geschieden	173	28	25	25	6	16	/	25	6	16	/	
Wirtschaftsunterbereich 1)												
Land- und Forstwirtschaft; Fischerei	130	9	8	7	/	/	-	6	/	/	/	
Bergbau und Verarbeitendes Gewerbe	608	136	127	129	36	84	9	130	33	82	15	
Energie- und Wasserversorgung	60	11	10	10	/	8	/	10	/	8	/	
Baugewerbe	828	21	15	19	5	7	6	17	/	7	6	
Handel und Gastgewerbe	318	53	49	48	12	30	5	51	14	33	/	
Verkehr und Nachrichten- übermittlung	237	74	68	67	18	43	7	67	16	42	8	
Kredit- und Versicherungs- gewerbe	36	-	-	-	-	-	-	-	-	-	-	
Grundstückswesen, Vermietung, Dienstl. für Unternehmen	148	24	21	18	/	12	/	19	/	12	/	
Öffentliche Verwaltung u. ä.	344	56	47	51	9	33	8	49	9	33	8	
Öffentliche u. private Dienst- leistungen (ohne öffentl. Verwaltung)	349	48	41	42	10	26	6	42	9	26	7	
Art des Arbeitsvertrages												
Befristet	380	34	27	30	5	18	6	31	6	17	8	
Unbefristet	2 665	397	359	359	94	229	37	359	88	228	43	
Ohne Angabe	14	/	/	/	-	/	/	/	-	/	/	
Art der ausgeübten Tätigkeit												
Vollzeittätigkeit	2 966	424	380	384	98	244	42	384	92	242	50	
Teilzeittätigkeit	93	8	6	6	/	/	/	7	/	/	/	
Allgemeiner Schulabschluß												
Mit Angabe eines allgemeinen Schulabschlusses zusammen	2 950	414	370	374	97	235	42	375	91	234	50	
Haupt-(Volk-)schulabschluß	493	70	63	63	17	39	7	62	17	37	9	
Abschluß d. allgemeinbildenden polytechnischen Oberschule in der ehemaligen DDR	1 762	297	266	270	70	170	30	271	66	170	35	
Realschul- oder gleich- wertiger Abschluß	125	14	12	12	/	8	/	12	/	7	/	
Fachhoch-/Hochschulreife	570	32	28	29	6	18	/	29	6	19	/	
Beruflicher Abschluß												
Mit Angabe eines berufsbil- denden bzw. Hochschulab- schlusses zusammen	2 834	400	360	362	94	229	39	363	89	228	46	
Lehr-/Anlernausbildung 2)	1 992	321	288	291	78	181	32	291	74	179	38	
Fachschulabschluß 3)	363	58	53	53	13	35	/	53	12	36	6	
Fachhochschulabschluß 4)	143	9	8	8	/	7	/	8	/	7	/	
Universitätsabschluß 5)	346	12	11	10	/	7	/	10	/	6	/	
Ausländische Erwerbstätige	39	6	5	/	/	/	/	6	/	/	/	

*) Ergebnis der Unterstichprobe.

1) Klassifikation der Wirtschaftszweige, Ausgabe 1993 (WZ 93), Tiefengliederung für den Mikrozensus.

2) Einschl. gleichwertiger Berufsfachschulabschluß sowie berufliches Praktikum.

3) Einschl. einer Meister-/Technikerausbildung und Fachschulabschluß in der ehemaligen DDR.

4) Einschl. Ingenieurschul- und Verwaltungsfachhochschulabschluß.

5) Einschl. Lehrerausbildung.

StBA, FS1, R 4.1.2, 1997

Schichtarbeit und anderen ausgewählten Merkmalen *)

1 000

Zwei												Gegenstand der Nachweisung
Nachtschicht				Tageschicht				Sonstige Schicht				
zusammen	ständig	regel- mäßig	ge- legent- lich	zusammen	ständig	regel- mäßig	ge- legent- lich	zusammen	ständig	regel- mäßig	ge- legent- lich	
l i c h												
285	64	168	53	173	40	96	37	57	17	22	18	Erwerbstätige zusammen
/	/	/	/	/	/	/	/	/	/	/	/	Stellung im Beruf
/	/	/	/	/	/	/	/	/	/	/	/	Selbständige ohne Beschäftigte
/	/	/	/	/	/	/	/	/	/	/	/	Selbständige mit Beschäftigten
35	/	24	7	21	/	14	5	12	/	/	/	Mithelfende Familienangehörige
88	18	54	17	64	13	38	12	20	5	9	5	Beamte
155	41	89	26	79	21	41	17	23	9	7	7	Angestellte
/	/	/	/	/	/	/	/	/	/	/	/	Arbeiter
/	/	/	/	/	/	/	/	/	/	/	/	Kaufm./techn. Auszubildende
/	/	/	/	/	/	/	/	/	/	/	/	Gewerblich Auszubildende
279	63	166	50	164	36	93	35	55	16	21	18	Abhängig Erwerbstätige ohne Auszubildende zusammen
/	/	/	/	/	/	/	/	/	/	/	/	Alter von ... bis
21	-	10	6	15	-	7	/	6	-	/	-	unter ... Jahren
38	7	22	9	18	/	11	/	6	/	/	/	15 - 20
50	11	30	9	30	7	18	5	11	/	/	/	20 - 25
43	9	28	6	24	6	14	/	9	/	/	/	25 - 30
44	10	27	7	26	5	13	7	9	/	/	/	30 - 35
33	7	21	/	19	/	11	/	6	/	/	/	35 - 40
26	6	15	/	15	/	9	/	/	/	/	/	40 - 45
22	7	13	/	14	/	7	/	/	/	/	/	45 - 50
/	/	/	/	/	/	/	/	/	/	/	/	50 - 55
/	/	/	/	/	/	/	/	/	/	/	/	55 - 60
/	/	/	/	/	/	/	/	/	/	/	/	60 - 65
/	/	/	/	/	/	/	/	/	/	/	/	65 und mehr
80	15	47	18	49	9	29	11	17	/	6	7	Familienstand
179	43	107	29	103	25	57	21	34	11	14	9	Ledig
/	/	/	/	/	/	/	/	/	/	/	/	Verheiratet
19	/	12	/	10	/	6	/	/	/	/	/	Verwitwet
/	/	/	/	/	/	/	/	/	/	/	/	Geschieden
/	/	/	/	/	/	/	/	/	/	/	/	Wirtschaftsunterbereich 1)
/	/	/	/	/	/	/	/	/	/	/	/	Land- und Forstwirtschaft;
/	/	/	/	/	/	/	/	/	/	/	/	Fischerei
89	20	54	15	34	8	19	7	8	/	/	/	Bergbau und Verarbeitendes
9	/	7	/	/	/	/	/	/	/	/	/	Gewerbe
8	/	/	/	8	/	/	/	/	/	/	/	Energie- und Wasserversorgung
18	5	9	/	19	/	10	5	/	/	/	/	Baugewerbe
59	14	36	9	36	8	21	7	12	/	6	/	Handel und Gastgewerbe
-	-	-	-	/	/	-	-	-	-	-	-	Verkehr und Nachrichten- übermittlung
16	/	10	/	12	/	7	/	/	/	/	/	Kredit- und Versicherungs- gewerbe
47	7	30	10	30	5	19	7	15	/	6	6	Grundstückswesen, Vermietung, Dienstl. für Unternehmen
29	6	17	6	18	/	11	/	9	/	/	/	öffentliche Verwaltung u.ä. öffentliche u. private Dienst- leistungen (ohne öffentl. Verwaltung)
16	/	8	6	12	/	7	/	/	/	/	/	Art des Arbeitsvertrages
283	60	158	44	151	34	85	31	50	15	20	16	Befristet
/	-	/	/	/	-	/	-	-	-	-	-	Unbefristet
/	/	/	/	/	/	/	/	/	/	/	/	Ohne Angabe
276	62	165	49	162	36	92	34	54	15	21	18	Art der ausgeübten Tätigkeit
/	/	/	/	/	/	/	/	/	/	/	/	Vollzeittätigkeit
/	/	/	/	/	/	/	/	/	/	/	/	Teilzeittätigkeit
268	61	159	48	156	34	88	34	52	15	21	17	Allgemeiner Schulabschluss
43	11	26	7	27	6	16	5	10	/	/	/	Mit Angabe eines allgemeinen Schulabschlusses zusammen
195	43	116	36	110	24	61	25	36	10	14	12	Haupt-(Volks-)schulabschluss
7	/	/	/	7	/	/	/	/	/	/	/	Abschluß d. allgemeinbildenden polytechnischen Oberschule in der ehemaligen DDR
22	/	14	/	12	/	7	/	/	/	/	/	Realschul- oder gleich- wertiger Abschluß
/	/	/	/	/	/	/	/	/	/	/	/	Fachhoch-/Hochschulreife
260	59	156	44	151	34	86	31	51	15	20	16	Beruflicher Abschluß
204	49	122	34	121	28	68	25	40	12	15	13	Mit Angabe eines berufsbil- denden bzw. Hochschulab- schlusses zusammen
42	8	25	8	21	/	12	/	8	/	/	/	Lehr-/Anlernausbildung 2)
6	/	/	/	/	/	/	/	/	/	/	/	Fachschulabschluss 3)
8	/	/	/	6	/	/	/	/	/	/	/	Fachhochschulabschluss 4)
/	/	/	/	/	/	/	/	/	/	/	/	Universitätsabschluss 5)
/	/	/	/	/	/	/	/	/	/	/	/	Ausländische Erwerbstätige

Gegenstand der Nachweisung	Erwerbs- tätige ins- gesamt	Darunter		Frühschicht				Spätschicht				Und
		regelmä- sige oder gelegent- liche Schicht- arbeit zusammen	mit regel- mäßiger Schicht- arbeit zusammen	zusammen	ständig	regel- mäßig	ge- legent- lich	zusammen	ständig	regel- mäßig	ge- legent- lich	
Erwerbstätige zusammen	2 957	419	376	395	100	253	42	395	97	249	49	
Stellung im Beruf												
Selbständige ohne Beschäftigte	84	/	/	/	/	/	-	/	/	/	-	
Selbständige mit Beschäftigten	73	5	/	/	/	/	/	/	/	/	/	
Mithelfende Familienangehörige	8	/	/	-	-	-	-	/	/	/	-	
Beamteninnen	65	6	6	6	/	/	/	6	/	/	/	
Angestellte	1 855	246	224	233	57	154	22	236	55	153	28	
Arbeiterinnen	679	134	121	125	34	78	14	122	33	76	13	
Kaufm./techn. Auszubildende	108	10	9	10	/	6	/	10	/	6	/	
Gewerblich Auszubildende	85	17	13	16	/	8	/	15	/	7	/	
Abhängig Erwerbstätige ohne Auszubildende zusammen	2 599	387	350	363	92	236	36	364	89	233	42	
Alter von ... bis unter ... Jahren												
15 - 20	20	/	/	/	/	/	/	/	/	/	/	
20 - 25	164	37	33	36	9	23	5	35	8	22	/	
25 - 30	295	56	51	52	12	36	/	53	12	35	5	
30 - 35	409	67	60	62	19	38	6	62	18	36	8	
35 - 40	420	66	59	62	13	43	6	61	12	43	7	
40 - 45	408	58	51	53	12	35	6	53	12	34	7	
45 - 50	349	45	41	42	14	26	/	43	13	26	/	
50 - 55	264	31	28	29	6	20	/	30	6	20	/	
55 - 60	250	23	22	21	6	14	/	22	6	15	/	
60 - 65	15	/	/	/	-	/	/	/	/	/	/	
65 und mehr	/	-	-	-	-	-	-	-	-	-	-	
Familienstand												
Ledig	502	99	89	93	22	59	12	94	23	59	12	
Verheiratet	1 805	241	219	227	61	147	19	226	57	144	25	
Verwitwet	63	8	7	7	/	6	/	7	/	5	/	
Geschieden	229	39	35	37	8	24	/	36	8	25	/	
Wirtschaftsunterbereich 1) Land- und Forstwirtschaft; Fischerei	88	9	8	8	/	6	/	8	/	5	/	
Bergbau und Verarbeitendes Gewerbe	288	50	45	47	14	29	/	47	14	29	/	
Energie- und Wasserversorgung	16	/	/	/	/	/	-	/	/	/	-	
Baugewerbe	104	/	/	/	/	/	/	/	/	/	/	
Handel und Gastgewerbe	511	118	108	110	30	68	11	111	31	68	12	
Verkehr und Nachrichten- übermittlung	100	19	19	18	/	13	/	19	5	13	/	
Kredit- und Versicherungs- gewerbe	76	/	/	/	-	/	-	/	-	/	-	
Grundstückswesen, Vermietung, Dienstl. für Unternehmen	182	8	6	7	/	/	/	7	/	/	/	
Öffentliche Verwaltung u.ä. Öffentliche u. private Dienst- leistungen (ohne öffentl. Verwaltung)	386	21	20	20	/	14	/	20	/	14	/	
	849	157	141	149	35	99	15	149	32	99	18	
Art des Arbeitsvertrages												
Befristet	322	34	28	31	8	18	/	30	8	18	/	
Unbefristet	2 249	352	321	332	83	218	31	332	81	215	37	
Ohne Angabe	28	/	/	/	/	/	-	/	/	/	/	
Art der ausgeübten Tätigkeit												
Vollzeittätigkeit	2 030	303	276	286	72	187	27	285	71	184	30	
Teilzeittätigkeit	569	83	74	78	19	49	9	79	18	49	12	
Allgemeiner Schulabschluß Mit Angabe eines allgemeinen Schulabschlusses zusammen	2 510	374	339	353	89	229	35	352	86	226	40	
Haupt-(Volks-)schulabschluß	376	50	44	47	12	29	6	45	11	28	6	
Abschluß d. allgemeinbildenden polytechnischen Oberschule in der ehemaligen DDR	1 545	280	255	265	65	177	23	265	62	175	28	
Realschul- oder gleich- wertiger Abschluß	112	17	15	16	5	9	/	16	5	9	/	
Fachhoch-/Hochschulreife	477	27	24	25	7	15	/	26	7	15	/	
Beruflicher Abschluß Mit Angabe eines berufsbil- denden bzw. Hochschulab- schlusses zusammen	2 404	361	329	340	87	223	31	341	84	219	37	
Lehr-/Anlernausbildung 2)	1 496	256	232	240	63	155	22	240	62	153	25	
Fachschulabschluß 3)	550	91	84	87	20	60	7	87	18	58	10	
Fachhochschulabschluß 4)	110	8	7	7	/	/	/	7	/	/	/	
Universitätsabschluß 5)	248	7	7	6	/	/	/	6	/	/	/	
Ausländische Erwerbstätige	15	/	/	/	/	/	/	/	/	/	/	

*) Ergebnis der Unterstichprobe.
1) Klassifikation der Wirtschaftszweige, Ausgabe 1993 (WZ 93), Tiefengliederung für den Mikrozensus.
2) Einschl. gleichwertiger Berufsfachschulabschluß sowie berufliches Praktikum.
3) Einschl. einer Meister-/Technikerausbildung und Fachschulabschluß in der ehemaligen DDR.
4) Einschl. Ingenieurschul- und Verwaltungsfachhochschulabschluß.
5) Einschl. Lehrerausbildung.

Arbeitsbedingungen

Schichtarbeit und anderen ausgewählten Merkmalen *)

1 000

zwar												Gegenstand der Nachweisung
Nachtschicht				Tageschicht				Sonstige Schicht				
zusammen	ständig	regel- mäßig	ge- legent- lich	zusammen	ständig	regel- mäßig	ge- legent- lich	zusammen	ständig	regel- mäßig	ge- legent- lich	
l i c h												
185	41	111	33	149	37	81	31	45	12	23	10	Erwerbstätige zusammen
-	-	-	-	-	-	-	-	-	-	-	-	Stellung im Beruf
/	/	/	/	/	/	/	/	/	/	/	/	Selbständige ohne Beschäftigte
-	-	-	-	-	-	-	-	-	-	-	-	Selbständige mit Beschäftigten
6	/	/	/	/	/	/	/	/	/	/	/	Mithelfende Familienangehörige
113	23	71	19	91	21	51	19	29	8	15	6	Beamtinnen
55	14	32	9	41	11	22	8	8	/	/	/	Angestellte
/	/	/	/	/	/	/	/	/	/	/	/	Arbeiterinnen
/	/	/	/	/	/	/	/	/	/	/	/	Kaufm./techn. Auszubildende
/	/	/	/	7	/	/	/	/	/	/	/	Gewerblich Auszubildende
174	38	107	29	137	33	76	27	41	11	21	9	Abhängig Erwerbstätige ohne Auszubildende zusammen
Alter von ... bis												
unter ... Jahren												
19	/	12	/	15	/	9	/	/	-	-	/	15 - 20
27	5	17	5	19	/	11	/	6	/	/	/	20 - 25
30	7	19	/	26	7	15	/	8	/	6	/	25 - 30
30	6	19	/	26	/	18	6	7	/	/	/	30 - 35
27	6	16	/	20	/	10	5	6	/	/	/	35 - 40
20	7	10	/	13	5	8	/	/	/	/	/	40 - 45
12	/	8	/	9	/	5	/	/	/	/	/	45 - 50
9	-	5	/	6	/	/	/	/	/	/	/	50 - 55
-	-	-	/	-	-	-	/	-	-	-	-	55 - 60
-	-	-	/	-	-	-	/	-	-	-	-	60 - 65
-	-	-	/	-	-	-	/	-	-	-	-	65 und mehr
Familienstand												
54	10	34	10	40	9	22	8	12	/	5	/	Ledig
101	23	61	17	83	22	45	17	24	5	13	6	Verheiratet
/	/	/	/	/	/	/	/	/	-	/	-	Verwitwet
17	/	11	/	12	/	8	/	/	/	/	/	Geschieden
Wirtschaftsunterbereich 1)												
Land- und Forstwirtschaft;												
Fischerei												
27	8	15	/	12	/	6	/	/	/	/	/	Bergbau und Verarbeitendes Gewerbe
/	-	/	-	/	/	/	-	/	-	/	/	Energie- und Wasserversorgung
/	/	/	/	/	/	/	-	/	-	/	/	Baugewerbe
23	5	12	5	38	10	19	9	9	/	/	/	Handel und Gastgewerbe
11	/	8	/	6	/	/	/	/	/	/	/	Verkehr und Nachrichtenübermittlung
/	-	/	-	/	/	/	-	/	-	/	-	Kredit- und Versicherungsgewerbe
/	/	/	/	/	/	/	/	/	/	/	/	Grundstückswesen, Vermietung, Dienstl. für Unternehmen
13	/	8	/	11	/	6	/	/	/	/	/	öffentliche Verwaltung u.ä.
92	18	58	15	61	13	35	12	21	6	11	/	öffentliche u. private Dienstleistungen (ohne öffentl. Verwaltung)
Art des Arbeitsvertrages												
13	/	7	/	15	/	8	/	/	/	/	/	Befristet
161	35	100	26	121	29	68	23	38	9	20	8	Unbefristet
/	-	/	-	/	/	-	/	-	-	-	-	Ohne Angabe
Art der ausgeübten Tätigkeit												
159	34	99	25	110	27	62	20	34	9	19	7	Vollzeittätigkeit
16	/	8	/	27	6	14	7	6	/	/	/	Teilzeittätigkeit
Allgemeiner Schulabschluß												
Mit Angabe eines allgemeinen Schulabschlusses zusammen												
168	36	104	28	132	32	73	27	40	10	21	9	Haupt-(Volks-)schulabschluß
17	/	9	/	16	/	10	/	/	/	/	/	Abschluß d. allgemeinbildenden polytechnischen Oberschule in der ehemaligen DDR
130	27	83	20	98	23	56	20	29	7	16	6	Realschul- oder gleichwertiger Abschluß
7	/	/	/	8	/	/	/	/	/	/	/	Fachhoch-/Hochschulreife
14	/	8	/	10	/	/	/	/	/	/	/	
Beruflicher Abschluß												
Mit Angabe eines berufsbildenden bzw. Hochschulabschlusses zusammen												
163	35	102	26	128	31	72	24	39	10	20	9	Lehr-/Anlernausbildung 2)
96	22	57	17	83	20	47	16	22	5	11	6	Fachschulabschluß 3)
58	10	39	8	37	9	21	7	14	/	8	/	Fachhochschulabschluß 4)
5	/	/	/	/	/	/	/	/	/	/	/	Universitätsabschluß 5)
/	/	/	/	/	/	/	/	/	/	/	/	
/	/	/	-	/	/	/	-	-	-	-	-	Ausländische Erwerbstätige

Gegenstand der Nachweisung	Erwerbs- tätige ins- gesamt	Darunter		Frühschicht				Spätschicht				I n s
		regelmä- sige oder gelegent- liche Schicht- arbeit zusammen	mit regel- mäßiger Schicht- arbeit zusammen	zusammen	ständig	regel- mäßig	ge- legent- lich	zusammen	ständig	regel- mäßig	ge- legent- lich	
Erwerbstätige insgesamt	6 605	868	776	801	204	508	88	802	195	502	105	
Stellung im Beruf												
Selbständige ohne Beschäftigte	238	/	/	/	/	/	/	/	/	/	/	
Selbständige mit Beschäftigten	268	10	9	9	/	/	/	9	/	/	/	
Mithelfende Familienangehörige	10	/	/	-	-	-	-	/	-	-	-	
Beamte/Beamtinnen	241	47	39	42	5	30	7	41	5	29	7	
Angestellte	2 919	376	342	350	85	232	34	354	81	232	41	
Arbeiter/-innen	2 498	395	355	361	100	222	39	359	96	218	45	
Kaufm./techn. Auszubildende	161	14	12	14	/	9	/	14	/	8	/	
Gewerblich Auszubildende	270	24	18	23	5	12	6	22	/	11	6	
Abhängig Erwerbstätige ohne Auszubildende zusammen	5 658	818	736	753	191	483	79	755	183	479	93	
Alter von ... bis unter ... Jahren												
15 - 20	54	7	6	7	/	/	/	7	/	/	/	
20 - 25	433	72	61	68	16	42	10	68	15	42	12	
25 - 30	673	110	100	100	23	68	9	100	23	66	11	
30 - 35	875	144	130	133	38	82	13	132	37	79	17	
35 - 40	884	136	124	125	28	86	11	125	26	86	13	
40 - 45	856	124	111	113	29	70	13	113	28	69	16	
45 - 50	712	96	87	88	24	56	8	90	24	56	10	
50 - 55	557	68	60	63	14	41	8	64	14	41	8	
55 - 60	536	58	54	53	16	33	/	53	14	35	/	
60 - 65	68	/	/	/	/	/	/	/	/	/	/	
65 und mehr	10	/	/	/	/	-	-	/	/	-	-	
Familienstand												
Ledig	1 403	222	196	204	48	132	25	206	48	130	27	
Verheiratet	3 768	519	471	478	128	304	46	479	120	300	58	
Verwitwet	86	10	9	9	/	7	/	9	/	7	/	
Geschieden	402	67	60	61	14	40	7	61	14	41	7	
Wirtschaftsunterbereich 1) Land- und Forstwirtschaft; Fischerei	218	17	16	15	/	10	/	14	/	9	/	
Bergbau und Verarbeitendes Gewerbe	896	186	172	176	50	113	13	177	47	111	19	
Energie- und Wasserversorgung	76	12	12	12	/	9	/	11	/	9	/	
Baugewerbe	932	22	16	20	5	8	6	18	/	7	6	
Handel und Gastgewerbe	829	172	156	157	43	98	16	162	45	101	16	
Verkehr und Nachrichten- übermittlung	337	94	87	85	23	56	7	85	21	55	9	
Kredit- und Versicherungs- gewerbe	113	/	/	/	-	/	-	/	-	/	-	
Grundstückswesen, Vermietung, Dienstl. für Unternehmen	330	32	27	26	/	16	/	25	/	15	5	
Öffentliche Verwaltung u.ä. Öffentliche u. private Dienst- leistungen (ohne öffentl. Verwaltung)	730	77	67	70	14	47	10	70	13	46	11	
1 198	205	182	191	45	125	22	191	42	125	25		
Art des Arbeitsvertrages												
Befristet	702	67	55	61	14	36	11	61	14	35	13	
Unbefristet	4 914	749	680	691	177	446	68	692	169	443	80	
Ohne Angabe	42	/	/	/	/	/	/	/	/	/	/	
Art der ausgeübten Tätigkeit												
Vollzeittätigkeit	4 996	727	656	670	170	431	69	669	163	427	80	
Teilzeittätigkeit	662	91	80	83	20	53	11	86	20	52	14	
Allgemeiner Schulabschluß												
Mit Angabe eines allgemeinen Schulabschlusses zusammen	5 460	788	709	727	186	465	76	727	177	480	90	
Haupt-(Volks-)schulabschluß	869	120	107	110	29	67	13	108	28	65	15	
Abschluß d. allgemeinbildenden polytechnischen Oberschule in der ehemaligen DDR	3 307	577	522	535	135	347	53	536	129	344	63	
Realschul- oder gleich- wertiger Abschluß	238	31	28	28	8	16	/	28	8	16	/	
Fachhoch-/Hochschulreife	1 047	60	52	54	13	34	7	55	13	34	8	
Beruflicher Abschluß												
Mit Angabe eines berufsbil- denden bzw. Hochschulab- schlusses zusammen	5 238	762	689	702	181	451	70	703	173	447	83	
Lehr-/Anlernausbildung 2)	3 488	577	520	531	141	336	54	531	136	332	63	
Fachschulabschluß 3)	903	149	137	139	33	95	12	140	30	94	16	
Fachhochschulabschluß 4)	253	17	15	16	/	11	/	15	/	11	/	
Universitätsabschluß 5)	594	19	17	16	/	10	/	17	/	10	/	
Ausländische Erwerbstätige	54	8	7	6	/	/	/	7	/	/	/	

*) Ergebnis der Unterstichprobe.

1) Klassifikation der Wirtschaftszweige, Ausgabe 1993 (WZ 93), Tiefengliederung für den Mikrozensus.

2) Einschl. gleichwertiger Berufsfachschulabschluß sowie berufliches Praktikum.

3) Einschl. einer Meister-/Technikerausbildung und Fachschulabschluß in der ehemaligen DDR.

4) Einschl. Ingenieurschul- und Verwaltungsfachhochschulabschluß.

5) Einschl. Lehrerausbildung.

StBA, FS1, R 4.1.2, 1997

Arbeitsbedingungen

Schichtarbeit und anderen ausgewählten Merkmalen *)

1 000

zwar												Gegenstand der Nachweisung	
Nachtschicht				Tagschicht				Sonstige Schicht					
zusammen	ständig	regel- mäßig	ge- legent- lich	zusammen	ständig	regel- mäßig	ge- legent- lich	zusammen	ständig	regel- mäßig	ge- legent- lich		
g e s a m t													
470	106	279	85	322	77	177	68	102	28	45	28	Erwerbstätige insgesamt	
/	/	/	/	/	/	/	-	/	/	-	/	Stellung im Beruf	
-	-	-	-	5	-	-	-	-	-	-	-	Selbständige ohne Beschäftigte	
41	5	28	8	26	7	17	6	15	7	7	6	Selbständige mit Beschäftigten	
202	41	125	36	154	34	89	31	50	13	25	12	Mithelfende Familienangehörige	
211	55	121	35	120	32	63	25	32	11	11	10	Beamte/Beamtinnen	
5	/	/	/	/	/	/	/	/	/	/	/	Angestellte	
5	/	/	/	10	/	/	/	/	/	/	/	Arbeiter/-innen	
												Kaufm./techn. Auszubildende	
												Gewerblich Auszubildende	
454	101	273	79	300	69	169	62	96	26	43	27	Abhängig Erwerbstätige ohne Auszubildende zusammen	
/	/	/	/	/	/	/	/	/	-	/	/	Alter von ... bis unter ... Jahren	
39	8	22	10	30	7	16	7	10	/	/	/	15 - 20	
65	12	39	14	37	6	22	9	12	/	/	/	20 - 25	
81	18	49	14	56	14	33	10	19	/	11	/	25 - 30	
72	15	47	10	50	10	30	10	16	/	7	/	30 - 35	
70	16	42	12	46	10	23	13	16	/	7	/	35 - 40	
53	14	31	7	31	9	17	/	10	/	/	/	40 - 45	
38	8	23	7	24	5	15	/	5	/	/	/	45 - 50	
31	9	18	/	20	6	11	/	7	/	/	/	50 - 55	
/	-	/	/	/	/	/	/	/	/	-	-	/	55 - 60
/	/	-	-	-	-	-	-	-	-	-	-	/	60 - 65
												/	65 und mehr
134	26	80	28	89	18	52	19	29	8	12	10	Familienstand	
280	66	169	46	187	47	102	38	58	16	27	15	Ledig	
/	/	/	/	/	/	/	/	/	-	/	/	Verheiratet	
36	9	22	/	22	/	14	/	9	/	/	/	Verwitwet	
												Geschieden	
7	/	/	/	8	/	5	/	/	/	/	/	Wirtschaftsunterbereich 1)	
												Land- und Forstwirtschaft;	
												Fischerei	
116	28	69	19	46	12	25	9	9	/	/	/	Bergbau und Verarbeitendes	
10	/	7	/	/	/	/	/	/	/	/	/	Gewerbe	
9	/	/	/	9	/	/	/	/	/	/	/	Energie- und Wasserversorgung	
41	11	21	9	57	14	29	14	13	/	7	/	Baugewerbe	
												Handel und Gastgewerbe	
70	18	43	9	42	9	25	7	14	/	7	/	Verkehr und Nachrichten- übermittlung	
/	-	/	-	/	/	/	-	/	-	/	-	Kredit- und Versicherungs- gewerbe	
19	/	11	/	14	/	8	/	/	/	/	/	Grundstückswesen, Vermietung, Dienstl. für Unternehmen	
60	10	38	12	41	7	25	9	20	/	9	/	öffentliche Verwaltung u.ä. öffentliche u. private Dienst- leistungen (ohne öffentl. Verwaltung)	
121	24	76	21	79	16	47	16	29	9	13	7	Art des Arbeitsvertrages	
28	5	15	9	28	6	15	7	8	/	/	/	Befristet	
424	96	258	71	272	63	154	55	88	24	40	24	Unbefristet	
/	-	/	/	/	/	/	/	-	-	-	-	Ohne Angabe	
435	96	264	75	272	63	154	54	88	24	39	25	Art der ausgeübten Tätigkeit	
19	/	9	/	29	6	15	8	8	/	/	/	Vollzeittätigkeit	
												Teilzeittätigkeit	
436	97	263	76	289	66	162	60	92	25	41	26	Allgemeiner Schulabschluß	
60	15	35	10	44	11	25	8	14	/	6	/	Mit Angabe eines allgemeinen Schulabschlusses zusammen	
												Haupt-(Volks-)schulabschluß	
												Abschluß d. allgemeinbildenden polytechnischen Oberschule in der ehemaligen DDR	
325	70	199	56	208	46	117	44	65	17	30	18	Realschul- oder gleich- wertiger Abschluß	
15	/	8	/	15	/	8	/	5	/	/	/	Fachhoch-/Hochschulreife	
36	8	21	7	22	/	12	6	8	/	/	/	Beruflicher Abschluß	
												Mit Angabe eines berufsbil- denden bzw. Hochschulab- schlusses zusammen	
423	94	258	70	279	66	158	55	89	25	40	25	Lehr-/Anlernausbildung 2)	
300	71	179	50	204	48	115	41	62	17	26	19	Fachschulabschluß 3)	
99	19	65	16	58	13	34	11	22	6	11	5	Fachhochschulabschluß 4)	
12	/	8	/	8	/	5	/	/	/	/	/	Universitätsabschluß 5)	
11	/	6	/	9	/	/	/	/	/	/	/		
/	/	/	/	/	/	/	/	/	/	-	-	Ausländische Erwerbstätige	

1 000

Gegenstand der Nachweisung	Erwerbstätige insgesamt	Davon mit Arbeit zu Hause			
		hauptsäch- lich 1)	manchmal	nie	ohne Angabe
M ä n n l i c h					
Erwerbstätige zusammen	3 649	86	247	3 301	14
Stellung im Beruf					
Selbständige ohne Beschäftigte	154	30	49	75	/
Selbständige mit Beschäftigten	195	21	53	120	/
Mithelfende Familienangehörige	/	/	/	/	/
Beamte	176	/	10	162	/
Angestellte	1 064	19	126	915	/
Arbeiter	1 819	11	7	1 796	5
Kaufmännisch/technische Auszubildende	53	/	/	52	/
Gewerblich Auszubildende	185	/	/	179	/
Abhängig Erwerbstätige ohne Auszubildende zusammen	3 059	33	143	2 874	9
Alter von ... bis unter ... Jahren					
15 - 20	35	/	/	34	-
20 - 25	269	/	/	264	/
25 - 30	378	/	12	362	/
30 - 35	466	/	23	437	/
35 - 40	463	/	27	431	/
40 - 45	448	5	18	424	/
45 - 50	363	/	22	336	/
50 - 55	293	/	17	270	/
55 - 60	285	5	15	264	/
60 - 65	53	/	6	46	-
65 und mehr	6	/	/	/	-
Familienstand					
Ledig	901	7	27	864	/
Verheiratet	1 963	24	108	1 825	6
Verwitwet	23	/	/	22	-
Geschieden	173	/	7	162	/
Wirtschaftsunterbereich 2)					
Land- und Forstwirtschaft; Fischerei	130	/	/	127	-
Bergbau und Verarbeitendes Gewerbe	608	5	23	578	/
Energie- und Wasserversorgung	60	/	/	59	/
Baugewerbe	828	/	15	806	/
Handel und Gastgewerbe	318	/	15	298	/
Verkehr und Nachrichtenübermittlung	237	/	/	230	/
Kredit- und Versicherungsgewerbe	36	/	7	28	/
Grundstückswesen, Vermietung, Dienstleistungen für Unternehmen	148	/	15	132	/
Öffentliche Verwaltung u.ä.	344	/	14	327	/
Öffentliche und private Dienstleistungen (ohne öffentliche Verwaltung)	349	11	48	288	/
Art des Arbeitsvertrages					
Befristet	380	/	17	359	/
Unbefristet	2 665	29	125	2 505	7
Ohne Angabe	14	/	/	10	/
Art der ausgeübten Tätigkeit					
Vollzeittätigkeit	2 966	30	134	2 793	9
Teilzeittätigkeit	93	/	10	80	/
Allgemeiner Schulabschluß					
Mit Angabe eines allgemeinen Schulabschlusses zusammen	2 950	33	138	2 771	8
Haupt-(Volks-)schulabschluß	493	/	5	482	/
Abschluß der allgemeinbildenden polytechnischen Oberschule in der ehemaligen DDR	1 762	13	33	1 712	/
Realschul- oder gleichwertiger Abschluß	125	/	/	121	/
Fachhoch-/Hochschulreife	570	14	98	455	/
Beruflicher Abschluß					
Mit Angabe eines berufsbildenden bzw. Hochschulabschlusses zusammen	2 834	32	136	2 658	7
Lehr-/Anlernausbildung (einschl. gleichwertiger Berufsfachschulabschluß sowie berufliches Praktikum)	1 992	14	23	1 950	5
Fachschulabschluß (einschl. einer Meister-/Technikerausbildung und Fachschulabschluß in der ehemaligen DDR)	353	/	16	332	/
Fachhochschulabschluß (einschl. Ingenieurschul- und Verwaltungsfachhochschulabschluß)	143	/	19	122	/
Universitätsabschluß (einschl. Lehrerausbildung)	346	12	78	254	/
Ausländische Erwerbstätige	39	/	/	36	-

*) Ergebnis der Unterstichprobe.

1) Mindestens die Hälfte der Arbeitszeit zu Hause gearbeitet.

2) Klassifikation der Wirtschaftszweige, Ausgabe 1993 (WZ 93), Tiefengliederung für den Mikrozensus.

1 000

Gegenstand der Nachweisung	Erwerbstätige insgesamt	Davon mit Arbeit zu Hause			
		hauptsächlich 1)	manchmal	nie	ohne Angabe
We i b l i c h					
Erwerbstätige zusammen	2 957	80	173	2 694	9
Stellung im Beruf					
Selbständige ohne Beschäftigte	84	21	21	42	-
Selbständige mit Beschäftigten	73	5	17	51	/
Mithelfende Familienangehörige	8	/	/	/	/
Beamtinnen	65	/	10	52	-
Angestellte	1 855	39	121	1 690	/
Arbeiterinnen	679	7	/	667	/
Kaufmännisch/technische Auszubildende	108	/	/	104	/
Gewerblich Auszubildende	85	/	/	84	/
Abhängig Erwerbstätige ohne Auszubildende zusammen	2 599	50	133	2 409	7
Alter von ... bis unter ... Jahren					
15 - 20	20	/	-	19	-
20 - 25	164	/	/	158	/
25 - 30	295	/	9	280	/
30 - 35	408	7	19	382	/
35 - 40	420	8	26	385	/
40 - 45	408	6	23	378	/
45 - 50	349	7	20	321	/
50 - 55	264	6	15	242	/
55 - 60	250	6	16	229	/
60 - 65	15	/	/	12	/
65 und mehr	/	/	/	/	-
Familienstand					
Ledig	502	8	19	474	/
Verheiratet	1 805	37	103	1 661	/
Verwitwet	63	/	/	59	/
Geschieden	229	/	9	215	/
Wirtschaftsunterbereich 2)					
Land- und Forstwirtschaft; Fischerei	88	/	/	85	/
Bergbau und Verarbeitendes Gewerbe	288	5	6	278	/
Energie- und Wasserversorgung	16	-	/	15	-
Baugewerbe	104	/	7	92	/
Handel und Gastgewerbe	511	6	10	494	/
Verkehr und Nachrichtenübermittlung	100	/	/	97	/
Kredit- und Versicherungsgewerbe	76	/	/	73	/
Grundstückswesen, Vermietung, Dienstleistungen für Unternehmen	182	/	7	172	-
öffentliche Verwaltung u.ä.	386	/	13	368	/
öffentliche und private Dienstleistungen (ohne öffentliche Verwaltung)	849	24	84	737	/
Art des Arbeitsvertrages					
Befristet	322	/	17	300	/
Unbefristet	2 249	41	114	2 089	/
Ohne Angabe	28	/	/	20	/
Art der ausgeübten Tätigkeit					
Vollzeittätigkeit	2 030	40	111	1 874	5
Teilzeittätigkeit	569	10	22	535	/
Allgemeiner Schulabschluß					
Mit Angabe eines allgemeinen Schulabschlusses zusammen	2 510	48	130	2 326	6
Haupt-(Volks-)schulabschluß	376	6	7	362	/
Abschluß der allgemeinbildenden polytechnischen Oberschule in der ehemaligen DDR	1 545	21	45	1 476	/
Realschul- oder gleichwertiger Abschluß	112	/	5	106	-
Fachhoch-/Hochschulreife	477	20	73	383	/
Beruflicher Abschluß					
Mit Angabe eines berufsbildenden bzw. Hochschulabschlusses zusammen	2 404	46	127	2 226	5
Lehr-/Anlernausbildung (einschl. gleichwertiger Berufsfachschulabschluß sowie berufliches Praktikum)	1 496	17	24	1 452	/
Fachschulabschluß (einschl. einer Meister-/Technikerausbildung und Fachschulabschluß in der ehemaligen DDR)	550	12	34	504	/
Fachhochschulabschluß (einschl. Ingenieurschul- und Verwaltungsfachhochschulabschluß)	110	/	10	98	-
Universitätsabschluß (einschl. Lehrerausbildung)	248	15	59	173	/
Ausländische Erwerbstätige	15	/	/	13	-

*) Ergebnis der Unterstichprobe.

1) Mindestens die Hälfte der Arbeitszeit zu Hause gearbeitet.

2) Klassifikation der Wirtschaftszweige, Ausgabe 1993 (WZ 93), Tiefengliederung für den Mikrozensus.

1 000

Gegenstand der Nachweisung	Erwerbstätige insgesamt	Davon mit Arbeit zu Hause			
		hauptsächlich 1)	manchmal	nie	ohne Angabe
I n s g e s a m t					
Erwerbstätige zusammen	6 605	166	421	5 995	23
Stellung im Beruf					
Selbständige ohne Beschäftigte	238	50	70	117	/
Selbständige mit Beschäftigten	268	26	70	171	/
Mithelfende Familienangehörige	10	/	/	6	/
Beamte/Beamtinnen	241	7	20	214	/
Angestellte	2 919	58	247	2 606	8
Arbeiter/-innen	2 498	18	10	2 463	7
Kaufmännisch/technische Auszubildende	161	/	/	156	/
Gewerblich Auszubildende	270	/	/	263	/
Abhängig Erwerbstätige ohne Auszubildende zusammen	5 658	83	277	5 283	16
Alter von ... bis unter ... Jahren					
15 - 20	54	/	/	54	-
20 - 25	433	/	5	423	/
25 - 30	673	8	21	642	/
30 - 35	875	12	42	819	/
35 - 40	884	12	53	816	/
40 - 45	856	11	41	802	/
45 - 50	712	11	42	657	/
50 - 55	557	11	33	512	/
55 - 60	536	11	31	493	/
60 - 65	68	/	7	58	/
65 und mehr	10	/	/	8	-
Familienstand					
Ledig	1 403	15	46	1 338	/
Verheiratet	3 768	60	210	3 496	11
Verwitwet	86	/	/	81	/
Geschieden	402	6	17	377	/
Wirtschaftsunterbereich 2)					
Land- und Forstwirtschaft; Fischerei	218	/	/	212	/
Bergbau und Verarbeitendes Gewerbe	896	10	29	854	/
Energie- und Wasserversorgung	76	/	/	74	/
Baugewerbe	932	9	22	898	/
Handel und Gastgewerbe	829	10	25	792	/
Verkehr und Nachrichtenübermittlung	337	/	6	327	/
Kredit- und Versicherungsgewerbe	113	/	9	101	/
Grundstückswesen, Vermietung, Dienstleistungen für Unternehmen	330	/	22	304	/
Öffentliche Verwaltung u.ä.	730	6	28	695	/
Öffentliche und private Dienstleistungen (ohne öffentliche Verwaltung)	1 198	36	133	1 025	/
Art des Arbeitsvertrages					
Befristet	702	7	34	659	/
Unbefristet	4 914	70	239	4 594	11
Ohne Angabe	42	6	/	30	/
Art der ausgeübten Tätigkeit					
Vollzeittätigkeit	4 996	70	244	4 667	14
Teilzeittätigkeit	662	13	32	615	/
Allgemeiner Schulabschluß					
Mit Angabe eines allgemeinen Schulabschlusses zusammen	5 460	81	268	5 097	14
Haupt-(Volks-)schulabschluß	869	10	12	844	/
Abschluß der allgemeinbildenden polytechnischen Oberschule in der ehemaligen DDR	3 307	34	78	3 188	7
Realschul- oder gleichwertiger Abschluß	238	/	8	227	/
Fachhoch-/Hochschulreife	1 047	35	170	838	/
Beruflicher Abschluß					
Mit Angabe eines berufsbildenden bzw. Hochschulabschlusses zusammen	5 238	78	264	4 884	13
Lehr-/Anlernausbildung (einschl. gleichwertiger Berufsfachschulabschluß sowie berufliches Praktikum)	3 488	31	47	3 402	8
Fachschulabschluß (einschl. einer Meister-/Technikerausbildung und Fachschulabschluß in der ehemaligen DDR)	903	16	50	836	/
Fachhochschulabschluß (einschl. Ingenieurschul- und Verwaltungsfachhochschulabschluß)	253	/	29	219	/
Universitätsabschluß (einschl. Lehrerausbildung)	594	27	137	427	/
Ausländische Erwerbstätige	54	/	/	49	-

*) Ergebnis der Unterstichprobe.

1) Mindestens die Hälfte der Arbeitszeit zu Hause gearbeitet.

2) Klassifikation der Wirtschaftszweige, Ausgabe 1993 (WZ 93), Tiefengliederung für den Mikrozensus.

17 Erwerbstätige im April 1997 nach Anzahl der tätigen Personen in der Arbeitsstätte und ausgewählten Merkmalen *)

1 000

Gegenstand der Nachweisung	Erwerbs-tätige insgesamt	Anzahl der tätigen Personen in der Arbeitsstätte									
		1	2	3	4	5	6 - 10	11 - 19	20 - 49	50 und mehr	Ohne Angabe
M ä n n l i c h											
Erwerbstätige zusammen	3 649	139	88	96	89	87	346	566	627	1 417	194
Stellung im Beruf											
Selbständige ohne Beschäftigte	154	126	8	/	/	/	/	-	-	-	13
Selbständige mit Beschäftigten	195	/	39	33	24	16	41	21	10	/	/
Mithelfende Familienangehörige	/	/	/	/	/	/	/	/	/	/	/
Beamte	176	-	/	/	/	/	/	/	10	70	89
Angestellte	1 064	7	19	24	15	24	85	151	179	536	25
Arbeiter	1 819	/	21	33	45	40	196	336	377	725	44
Kaufm./techn. Auszubildende	53	/	-	/	/	/	/	10	8	27	/
Gewerblich Auszubildende	185	-	/	/	/	/	16	44	43	54	16
Abhängig Erwerbstätige ohne Auszubildende zusammen	3 059	10	39	57	59	64	283	491	566	1 332	158
Alter von ... bis unter ... Jahren											
15 - 20	35	/	/	/	-	/	/	/	/	8	15
20 - 25	269	/	/	6	/	7	28	44	47	70	61
25 - 30	378	/	/	9	10	9	41	74	66	143	20
30 - 35	466	/	5	7	11	9	47	76	96	199	14
35 - 40	453	/	6	8	7	10	45	77	89	208	13
40 - 45	448	/	6	6	7	8	42	77	85	206	10
45 - 50	363	/	/	8	6	5	31	55	68	176	10
50 - 55	293	/	/	8	6	8	19	41	50	154	6
55 - 60	285	/	6	7	8	6	25	35	51	141	6
60 - 65	53	/	/	/	/	/	/	/	9	26	/
65 und mehr	6	/	/	-	-	-	/	/	/	/	/
Familienstand											
Ledig	901	/	10	16	18	19	88	154	160	332	102
Verheiratet	1 963	7	26	38	39	39	178	306	375	903	52
Verwitwet	23	/	/	/	/	/	/	/	/	9	/
Geschieden	173	/	/	/	/	/	14	27	27	88	/
Wirtschaftsunterbereich 1)											
Land- und Forstwirtschaft; Fischerei	130	/	/	/	/	/	19	26	36	33	/
Bergbau und Verarbeitendes Gewerbe	608	/	/	10	11	11	43	68	106	342	14
Energie- und Wasserversorgung	60	/	/	-	-	-	/	6	10	35	/
Baugewerbe	828	/	7	11	17	19	103	192	186	272	22
Handel und Gastgewerbe	318	/	9	16	11	14	41	60	64	94	6
Verkehr und Nachrichtenübermittlung	237	/	/	/	5	6	21	31	31	132	/
Kredit- und Versicherungsgewerbe	36	-	/	-	/	/	/	7	/	21	/
Grundstückswesen, Vermietung, Dienstl. für Unternehmen	148	/	/	/	/	/	16	26	25	61	/
Öffentliche Verwaltung u.ä.	344	/	/	/	/	/	9	23	37	168	95
Öffentliche u. private Dienstleistungen (ohne öffentl. Verwaltung)	349	/	6	6	/	5	24	51	68	173	9
Art des Arbeitsvertrages											
Befristet	380	/	/	6	6	5	29	53	54	137	85
Unbefristet	2 665	7	34	50	53	57	254	435	512	1 194	68
Ohne Angabe	14	/	/	/	/	/	/	/	/	/	/
Art der ausgeübten Tätigkeit											
Vollzeittätigkeit	2 966	8	35	55	56	60	276	477	551	1 297	151
Teilzeittätigkeit	93	/	/	/	/	/	8	14	14	35	6
Allgemeiner Schulabschluß											
Mit Angabe eines allgemeinen Schulabschlusses zusammen	2 950	9	38	57	57	62	276	476	548	1 279	147
Haupt-(Volks-)schulabschluß	493	/	9	9	14	12	47	79	97	210	15
Abschluß d. allgemeinbildenden polytechnischen Oberschule in der ehemaligen DDR	1 762	/	21	36	33	37	180	314	339	717	81
Realschul- oder gleichwertiger Abschluß	125	-	/	/	/	/	11	15	21	50	18
Fachhoch-/Hochschulreife	570	/	6	9	7	11	38	69	91	302	33
Beruflicher Abschluß											
Mit Angabe eines berufsbildenden bzw. Hochschulabschlusses zusammen	2 834	9	36	54	55	60	267	462	533	1 238	119
Lehr-/Anlernausbildung 2)	1 992	/	26	39	44	47	204	348	390	796	94
Fachschulabschluß 3)	353	/	/	8	6	7	31	55	60	170	11
Fachhochschulabschluß 4)	143	/	/	/	/	/	10	20	21	81	/
Universitätsabschluß 5)	346	/	5	/	/	/	23	39	62	191	10
Ausländische Erwerbstätige	39	7	/	/	/	/	/	/	6	11	/

*) Ergebnis der Unterstichprobe.

1) Klassifikation der Wirtschaftszweige, Ausgabe 1993 (WZ 93), Tiefengliederung für den Mikrozensus.

2) Einschl. gleichwertiger Berufsfachschulabschluß sowie berufliches Praktikum.

3) Einschl. einer Meister-/Technikerausbildung und Fachschulabschluß in der ehemaligen DDR.

4) Einschl. Ingenieurschul- und Verwaltungsfachhochschulabschluß.

5) Einschl. Lehrerausbildung.

1 000

Gegenstand der Nachweisung	Erwerbs- tätige insgesamt	Anzahl der tätigen Personen in der Arbeitsstätte									
		1	2	3	4	5	6 - 10	11 - 19	20 - 49	50 und mehr	Ohne Angabe
Weiblich											
Erwerbstätige zusammen	2 957	91	95	117	105	100	324	412	494	1 122	98
Stellung im Beruf											
Selbständige ohne Beschäftigte	84	73	/	/	/	-	/	-	-	-	7
Selbständige mit Beschäftigten	73	/	23	12	9	7	10	6	/	/	/
Mithelfende Familienangehörige	8	/	/	/	/	/	/	/	/	/	-
Beamtinnen	65	-	/	/	/	/	/	/	11	47	/
Angestellte	1 855	9	44	74	65	60	209	264	323	766	41
Arbeiterinnen	679	/	22	26	24	25	80	108	122	242	25
Kaufm./techn. Auszubildende	108	-	/	/	/	/	11	16	18	42	14
Gewerblich Auszubildende	85	/	/	/	/	/	12	14	18	24	7
Abhängig Erwerbstätige ohne Auszubildende zusammen	2 599	14	66	99	89	86	290	376	455	1 056	68
Alter von ... bis unter ... Jahren											
15 - 20	20	/	/	/	-	/	/	/	/	5	/
20 - 25	164	/	/	5	6	9	22	26	24	59	6
25 - 30	295	/	6	11	8	9	39	43	48	118	11
30 - 35	409	/	9	13	16	16	46	54	71	168	11
35 - 40	420	/	10	15	15	14	46	57	82	171	9
40 - 45	408	/	8	16	12	10	44	60	72	175	9
45 - 50	349	/	12	16	10	8	34	46	65	150	8
50 - 55	264	/	8	11	8	8	29	44	44	104	7
55 - 60	250	/	6	11	12	8	25	39	45	98	/
60 - 65	15	/	/	/	/	/	/	/	/	6	/
65 und mehr	/	/	/	/	-	/	/	/	/	/	-
Familienstand											
Ledig	502	/	12	18	16	22	59	69	85	202	16
Verheiratet	1 805	11	48	71	64	53	203	264	317	728	46
Verwitwet	63	/	/	/	/	/	7	9	12	24	/
Geschieden	229	/	/	8	7	8	21	33	42	100	/
Wirtschaftsunterbereich 1) Land- und Forstwirtschaft; Fischerei	88	/	/	/	/	/	11	16	21	23	/
Bergbau und Verarbeitendes Gewerbe	288	/	/	6	7	7	28	33	48	145	9
Energie- und Wasserversorgung	16	-	/	-	-	-	/	/	/	11	/
Baugewerbe	104	/	/	/	/	/	13	21	24	32	/
Handel und Gastgewerbe	511	/	28	35	29	26	79	85	81	128	15
Verkehr und Nachrichten- übermittlung	100	/	/	/	/	/	6	9	11	62	/
Kredit- und Versicherungs- gewerbe	76	/	/	/	/	/	6	8	9	45	/
Grundstückswesen, Vermietung, Dienstl. für Unternehmen	182	/	6	7	9	10	27	32	33	54	/
Öffentliche Verwaltung u.ä. Öffentliche u. private Dienst- leistungen (ohne öffentl. Verwaltung)	386	/	/	/	5	/	22	37	58	241	8
	849	/	18	37	29	30	96	133	168	315	19
Art des Arbeitsvertrages											
Befristet	322	/	9	10	8	11	37	61	57	120	7
Unbefristet	2 249	10	53	86	79	74	251	313	397	934	52
Ohne Angabe	28	/	/	/	/	/	/	/	/	/	9
Art der ausgeübten Tätigkeit											
Vollzeittätigkeit	2 030	9	42	65	59	59	208	289	358	891	48
Teilzeittätigkeit	569	5	24	34	30	26	81	87	98	164	20
Allgemeiner Schulabschluß Mit Angabe eines allgemeinen Schulabschlusses zusammen	2 510	14	64	96	87	83	282	365	444	1 015	60
Haupt-(Volks-)schulabschluß	376	/	14	15	18	15	43	63	64	135	8
Abschluß d. allgemeinbildenden polytechnischen Oberschule in der ehemaligen DDR	1 546	9	42	63	56	55	187	222	257	616	39
Realschul- oder gleich- wertiger Abschluß	112	/	/	/	/	/	12	19	19	45	/
Fachhoch-/Hochschulreife	477	/	5	14	10	9	41	62	102	220	10
Beruflicher Abschluß Mit Angabe eines berufsbil- denden bzw. Hochschulab- schlusses zusammen	2 404	12	60	92	84	80	272	348	427	975	54
Lehr-/Anlernausbildung 2)	1 496	8	43	60	60	56	175	219	256	581	39
Fachschulabschluß 3)	550	/	13	23	16	21	70	84	89	224	8
Fachhochschulabschluß 4)	110	/	/	/	/	/	13	17	17	54	/
Universitätsabschluß 5)	248	/	/	6	/	/	14	29	65	117	6
Ausländische Erwerbstätige	15	/	/	/	/	-	/	/	/	/	/

*) Ergebnis der Unterstichprobe.

- 1) Klassifikation der Wirtschaftszweige, Ausgabe 1993 (WZ 93), Tiefengliederung für den Mikrozensus.
- 2) Einschl. gleichwertiger Berufsfachschulabschluß sowie berufliches Praktikum.
- 3) Einschl. einer Meister-/Technikerausbildung und Fachschulabschluß in der ehemaligen DDR.
- 4) Einschl. Ingenieurschul- und Verwaltungsfachhochschulabschluß.
- 5) Einschl. Lehrerausbildung.

17 Erwerbstätige im April 1997 nach Anzahl der tätigen Personen in der Arbeitsstätte und ausgewählten Merkmalen *)

1 000

Gegenstand der Nachweisung	Erwerbs- tätige insgesamt	Anzahl der tätigen Personen in der Arbeitsstätte									
		1	2	3	4	5	6 - 10	11 - 19	20 - 49	50 und mehr	Ohne Angabe
I n s g e s a m t											
Erwerbstätige zusammen	6 605	229	183	212	194	187	670	978	1 121	2 539	292
Stellung im Beruf											
Selbständige ohne Beschäftigte	238	198	10	/	/	/	/	-	-	-	21
Selbständige mit Beschäftigten	268	5	62	45	33	23	51	27	12	/	6
Mithelfende Familienangehörige	10	/	/	/	/	/	/	/	/	/	/
Beamtinnen	241	/	/	/	/	/	/	7	21	118	90
Angestellte	2 919	16	63	98	79	84	294	415	502	1 302	66
Arbeiter/-innen	2 498	8	43	59	68	65	276	444	498	968	69
Kaufm./techn. Auszubildende	161	/	/	/	/	/	14	26	26	68	16
Gewerblich Auszubildende	270	/	/	/	7	9	27	58	61	78	23
Abhängig Erwerbstätige ohne Auszubildende zusammen	5 658	24	105	157	148	149	573	866	1 021	2 388	226
Alter von ... bis unter ... Jahren											
15 - 20	54	/	/	/	-	/	6	8	6	14	16
20 - 25	433	/	7	11	10	16	50	70	71	130	67
25 - 30	673	/	11	20	18	18	80	117	114	262	31
30 - 35	875	/	15	21	27	25	94	130	167	367	25
35 - 40	884	/	16	23	22	25	91	133	171	379	22
40 - 45	856	/	14	21	19	18	86	136	157	381	19
45 - 50	712	/	15	24	16	13	65	101	133	326	18
50 - 55	557	/	12	16	14	16	47	85	94	258	12
55 - 60	536	/	12	18	20	14	50	74	96	239	10
60 - 65	68	/	/	/	/	/	/	9	10	32	/
65 und mehr	10	/	/	/	-	/	/	/	/	/	/
Familienstand											
Ledig	1 403	/	22	34	34	42	147	223	245	534	118
Verheiratet	3 768	18	74	109	102	92	381	570	692	1 631	98
Verwitwet	86	/	/	/	/	/	10	14	15	34	/
Geschieden	402	/	8	11	9	12	35	60	69	188	8
Wirtschaftsunterbereich 1) Land- und Forstwirtschaft; Fischerei	218	/	6	5	8	6	30	42	57	56	7
Bergbau und Verarbeitendes Gewerbe	896	/	7	17	18	18	72	101	154	486	23
Energie- und Wasserversorgung	76	/	/	-	-	-	6	8	12	46	/
Baugewerbe	932	/	8	14	20	21	116	213	210	304	26
Handel und Gastgewerbe	829	6	37	51	40	40	121	146	146	222	21
Verkehr und Nachrichten- übermittlung	337	/	5	5	8	9	28	40	43	194	/
Kredit- und Versicherungs- gewerbe	113	/	/	/	/	/	8	15	13	66	/
Grundstückswesen, Vermietung, Dienstl. für Unternehmen	330	/	10	12	12	13	43	58	58	115	7
Öffentliche Verwaltung u.ä. Öffentliche u. private Dienst- leistungen (ohne öffentl. Verwaltung)	730	/	5	8	7	7	31	60	95	409	103
Art des Arbeitsvertrages											
Befristet	702	/	13	16	14	16	65	114	111	257	92
Unbefristet	4 914	17	87	137	132	131	505	748	908	2 128	120
Ohne Angabe	42	/	6	/	/	/	/	/	/	/	13
Art der ausgeübten Tätigkeit											
Vollzeittätigkeit	4 996	16	77	120	115	119	484	766	909	2 188	200
Teilzeittätigkeit	662	8	28	37	33	30	89	100	112	199	26
Allgemeiner Schulabschluß Mit Angabe eines allgemeinen Schulabschlusses zusammen	5 460	23	102	153	144	145	559	842	991	2 294	207
Haupt-(Volks-)schulabschluß	869	/	23	24	31	27	89	141	162	345	23
Abschluß d. allgemeinbildenden polytechnischen Oberschule in der ehemaligen DDR	3 307	13	63	99	89	92	367	536	596	1 333	119
Realschul- oder gleich- wertiger Abschluß	238	/	/	6	6	7	23	34	41	95	22
Fachhoch-/Hochschulreife	1 047	7	12	23	18	20	79	131	193	522	43
Beruflicher Abschluß Mit Angabe eines berufsbil- denden bzw. Hochschulab- schlusses zusammen	5 238	21	96	146	139	140	539	810	961	2 213	173
Lehr-/Anlernausbildung 2)	3 468	12	69	100	104	102	378	566	646	1 377	133
Fachschulabschluß 3)	903	/	17	31	21	28	101	138	149	394	19
Fachhochschulabschluß 4)	253	/	/	/	/	/	23	37	38	135	5
Universitätsabschluß 5)	594	/	7	10	9	7	37	68	127	308	16
Ausländische Erwerbstätige	54	8	/	/	/	/	/	7	8	16	/

*) Ergebnis der Unterstichprobe.

1) Klassifikation der Wirtschaftszweige, Ausgabe 1993 (WZ 93), Tiefengliederung für den Mikrozensus.

2) Einschl. gleichwertiger Berufsfachschulabschluß sowie berufliches Praktikum.

3) Einschl. einer Meister-/Technikerausbildung und Fachschulabschluß in der ehemaligen DDR.

4) Einschl. Ingenieurschul- und Verwaltungsfachhochschulabschluß.

5) Einschl. Lehrerausbildung.

18 Erwerbstätige sowie Schüler/Schülerinnen und Studierende im April 1996 nach Gemeindegrößenklassen und Pendlereigenschaft

an,

1 000

Gegenstand der Nachweisung	Insgesamt	Wohnsitzgemeinde hat ... bis unter ... Einwohner								
		Unter 2 000	2 000 5 000	5 000 10 000	10 000 20 000	20 000 50 000	50 000 100 000	100 000 200 000	200 000 500 000	500 000 und mehr
Erwerbstätige										
Männlich										
Zusammen	3 704	709	517	311	361	547	227	172	534	325
Mit Auskunft zum Pendlerverhalten	3 405	662	478	285	329	499	205	159	491	297
Devon:										
Inneregemeindliche Pendler	1 952	207	187	129	173	311	158	115	408	263
Pendler zwischen Gemeinden des Landes	1 202	398	252	132	128	147	35	32	70	9
Pendler über die Landesgrenze zusammen	252	57	39	24	28	41	12	12	13	26
Ohne Angabe zur Lage der Arbeitsstätte bzw. Schule/Hochschule 1)	190	28	26	16	18	31	14	7	29	21
Weiblich										
Zusammen	3 002	524	395	246	293	448	191	150	464	292
Mit Auskunft zum Pendlerverhalten	2 821	498	369	230	275	420	180	141	437	271
Devon:										
Inneregemeindliche Pendlerinnen	1 985	200	188	136	187	336	160	126	398	255
Pendlerinnen zwischen Gemeinden des Landes	738	275	162	83	75	72	16	11	35	8
Pendlerinnen über die Landesgrenze zusammen	98	23	18	11	14	12	/	/	/	8
Ohne Angabe zur Lage der Arbeitsstätte bzw. Schule/Hochschule 1)	143	19	19	11	13	23	10	7	23	18
Insgesamt										
Zusammen	6 706	1 233	912	557	654	996	419	322	998	617
Mit Auskunft zum Pendlerverhalten	6 227	1 160	847	515	605	918	385	301	928	568
Devon:										
Inneregemeindliche Pendler/-innen	3 937	407	375	265	360	647	318	241	806	518
Pendler/-innen zwischen Gemeinden des Landes	1 940	673	414	215	203	219	51	43	105	16
Pendler/-innen über die Landesgrenze zusammen	350	80	57	35	42	53	16	16	16	34
Ohne Angabe zur Lage der Arbeitsstätte bzw. Schule/Hochschule 1)	333	46	45	27	31	55	23	14	52	40

1) Einschl. Personen, die nicht von der hiesigen Wohnung zur Arbeitsstätte bzw. Schule/Hochschule pendeln.

Berufs- und Ausbildungspendler

18 Erwerbstätige sowie Schüler/Schülerinnen und Studierende im April 1996 nach Gemeindegrößenklassen und Pendlereigenschaft

1 000

Gegenstand der Nachweisung	Insgesamt	Wohnsitzgemeinde hat ... bis unter ... Einwohner								
		Unter	2 000	5 000	10 000	20 000	50 000	100 000	200 000	500 000
		2 000	5 000	10 000	20 000	50 000	100 000	200 000	500 000	und mehr
Schüler / Schülerinnen, Studierende										
Männlich										
Zusammen	1 562	312	206	131	145	232	94	74	217	152
Mit Auskunft zum Pendlerverhalten	1 404	288	186	115	131	206	83	67	198	130
Devon:										
Inneregemeindliche Pendler	1 022	96	110	83	107	179	74	62	189	120
Pendler zwischen Gemeinden des Landes	360	185	72	30	22	25	7	/	7	8
Pendler über die Landesgrenze zusammen	22	6	/	/	/	/	/	/	/	/
Ohne Angabe zur Lage der Arbeitsstätte bzw. Schule/Hochschule 1)	111	17	14	10	8	17	7	/	13	20
Weiblich										
Zusammen	1 484	296	206	119	144	222	94	66	197	142
Mit Auskunft zum Pendlerverhalten	1 345	270	184	108	131	201	85	61	177	126
Devon:										
Inneregemeindliche Pendlerinnen	975	89	104	77	109	176	78	57	169	116
Pendlerinnen zwischen Gemeinden des Landes	342	175	76	28	18	21	6	/	7	8
Pendlerinnen über die Landesgrenze zusammen	28	7	/	/	/	/	/	/	/	/
Ohne Angabe zur Lage der Arbeitsstätte bzw. Schule/Hochschule 1)	91	16	13	7	7	13	5	/	13	15
Insgesamt										
Zusammen	3 047	608	412	249	289	454	188	140	413	294
Mit Auskunft zum Pendlerverhalten	2 749	558	370	222	263	407	168	129	375	256
Devon:										
Inneregemeindliche Pendler/-innen	1 996	185	214	160	216	355	152	119	358	236
Pendler/-innen zwischen Gemeinden des Landes	703	360	148	58	41	46	13	6	14	16
Pendler/-innen über die Landesgrenze zusammen	50	13	8	/	6	6	/	/	/	/
Ohne Angabe zur Lage der Arbeitsstätte bzw. Schule/Hochschule 1)	202	33	27	17	15	30	12	7	26	35

1) Einschl. Personen, die nicht von der hiesigen Wohnung zur Arbeitsstätte bzw. Schule/Hochschule pendeln.

19 Erwerbstätige sowie Schüler/Schülerinnen und Studierende im April 1996 nach Zeitaufwand für den Hinweg zur Arbeitsstätte bzw. Schule/Hochschule sowie Erwerbstätige nach Wirtschaftsbereichen und Stellung im Beruf

1 000

Wirtschaftsbereich Stellung im Beruf Schulart	Insgesamt	Darunter mit Auskunft zum Pendler- verhalten 1)	Zeitaufwand für den Hinweg von ... bis unter ... Minuten					Gleiches Grund- stück
			Unter 10	10 - 30	30 - 60	1 Stunde und mehr	Ohne Angabe	
Erwerbstätige								
Männlich								
Land- und Forstwirtschaft; Fischerei								
Selbständige	17	17	9	/	/	/	/	/
Mithelfende Familienangehörige	/	/	/	/	/	/	/	/
Beamte	/	/	/	/	/	/	/	/
Angestellte 2)	20	20	7	7	/	/	/	/
Arbeiter 3)	117	113	48	48	13	/	/	/
Zusammen	156	151	64	58	16	6	/	/
Produzierendes Gewerbe								
Selbständige	114	105	39	26	11	8	/	16
Mithelfende Familienangehörige	/	/	/	/	/	/	/	/
Beamte	/	/	/	/	/	/	/	/
Angestellte 2)	318	296	43	134	73	38	6	/
Arbeiter 3)	1 396	1 295	225	597	294	144	32	/
Zusammen	1 829	1 698	307	757	379	190	42	23
Handel, Gastgewerbe und Verkehr								
Selbständige	108	100	39	27	10	6	/	13
Mithelfende Familienangehörige	/	/	/	/	/	/	/	/
Beamte	/	/	/	/	/	/	/	/
Angestellte 2)	251	234	40	95	57	33	7	/
Arbeiter 3)	363	340	57	161	78	34	8	/
Zusammen	723	677	137	284	146	74	19	18
Sonstige Dienstleistungen								
Selbständige	106	95	29	26	13	8	6	13
Mithelfende Familienangehörige	/	/	/	/	/	/	/	/
Beamte	165	106	13	43	30	16	/	/
Angestellte 2)	478	446	77	205	107	41	13	/
Arbeiter 3)	246	232	54	111	46	15	/	/
Zusammen	995	879	174	386	196	79	27	18
Zusammen								
Selbständige	345	316	116	82	35	22	15	46
Mithelfende Familienangehörige	/	/	/	/	/	/	/	/
Beamte	166	107	13	44	31	16	/	/
Angestellte 2)	1 067	997	169	441	241	114	26	6
Arbeiter 3)	2 122	1 981	384	915	431	197	45	9
Zusammen	3 704	3 405	683	1 484	737	349	90	62
Weiblich								
Land- und Forstwirtschaft; Fischerei								
Selbständige	/	/	/	/	/	/	/	/
Mithelfende Familienangehörige	/	/	/	/	/	/	/	/
Beamtinnen	/	/	/	/	/	/	/	/
Angestellte 2)	22	21	8	10	/	/	/	/
Arbeiterinnen 3)	77	73	28	32	9	/	/	/
Zusammen	104	99	39	43	11	/	/	/
Produzierendes Gewerbe								
Selbständige	10	9	/	/	/	/	/	/
Mithelfende Familienangehörige	/	/	/	/	/	/	/	/
Beamtinnen	/	/	/	/	/	/	/	/
Angestellte 2)	256	241	48	117	48	16	6	7
Arbeiterinnen 3)	192	181	49	93	27	6	/	/
Zusammen	460	434	101	212	76	23	9	13
Handel, Gastgewerbe und Verkehr								
Selbständige	65	62	29	16	5	/	/	7
Mithelfende Familienangehörige	/	/	/	/	/	/	/	/
Beamtinnen	/	/	/	/	/	/	/	/
Angestellte 2)	488	456	109	216	89	27	9	6
Arbeiterinnen 3)	223	208	55	102	37	9	/	/
Zusammen	780	729	193	335	132	39	15	16
Sonstige Dienstleistungen								
Selbständige	63	59	19	19	7	/	/	9
Mithelfende Familienangehörige	/	/	/	/	/	/	/	/
Beamtinnen	52	48	6	23	13	/	/	/
Angestellte 2)	1 265	1 194	273	598	240	56	22	5
Arbeiterinnen 3)	274	257	78	125	39	8	/	/
Zusammen	1 657	1 580	377	765	299	72	31	17
Zusammen								
Selbständige	143	135	53	37	14	6	6	19
Mithelfende Familienangehörige	10	9	/	/	/	/	/	/
Beamtinnen	53	48	6	23	13	/	/	/
Angestellte 2)	2 031	1 911	438	941	379	99	37	18
Arbeiterinnen 3)	786	718	209	352	112	26	12	8
Zusammen	3 002	2 821	710	1 354	518	136	55	48

1) Nur Personen, die von der hiesigen Wohnung zur Arbeitsstätte bzw. Schule/Hochschule pendeln.
 2) Einschl. Auszubildende in anerkannten kaufmännischen und technischen Ausbildungsberufen.
 3) Einschl. Auszubildende in anerkannten gewerblichen Ausbildungsberufen.
 4) Einschl. Ohne Angabe zur Art der besuchten Schule.

19 Erwerbstätige sowie Schüler/Schülerinnen und Studierende im April 1996 nach Zeitaufwand für den Hinweg zur Arbeitsstätte bzw. Schule/Hochschule sowie Erwerbstätige nach Wirtschaftsbereichen und Stellung im Beruf

1 000

Wirtschaftsbereich Stellung im Beruf Schulart	Insgesamt	Darunter mit Auskunft zum Pendler- verhalten 1)	Zeitaufwand für den Hinweg von ... bis unter ... Minuten					Gleiches Grund- stück
			Unter 10	10 - 30	30 - 60	1 Stunde und mehr	Ohne Angabe	
Erwerbstätige								
Insgesamt								
Land- und Forstwirtschaft; Fischerei								
Selbständige	22	21	11	/	/	/	/	/
Mithelfende Familienangehörige	/	/	/	/	/	/	/	/
Beamte/Beamtinnen	/	/	/	/	/	/	/	/
Angestellte 2)	42	40	16	17	/	/	/	/
Arbeiter/-innen 3)	194	186	75	80	22	6	/	/
Zusammen	260	250	103	101	27	9	/	7
Produzierendes Gewerbe								
Selbständige	124	114	43	28	12	9	/	19
Mithelfende Familienangehörige	/	/	/	/	/	/	/	/
Beamte/Beamtinnen	/	/	/	/	/	/	/	/
Angestellte 2)	574	537	91	251	122	53	12	9
Arbeiter/-innen 3)	1 588	1 476	274	689	321	151	35	7
Zusammen	2 230	2 132	409	968	455	213	51	35
Handel, Gastgewerbe und Verkehr								
Selbständige	172	161	67	44	16	9	6	20
Mithelfende Familienangehörige	6	6	/	/	/	/	/	/
Beamte/Beamtinnen	/	/	/	/	/	/	/	/
Angestellte 2)	739	690	149	311	147	60	16	7
Arbeiter/-innen 3)	586	548	112	263	115	44	11	/
Zusammen	1 503	1 406	330	618	278	112	34	33
Sonstige Dienstleistungen								
Selbständige	169	154	48	45	19	11	9	22
Mithelfende Familienangehörige	/	/	/	/	/	/	/	/
Beamte/Beamtinnen	217	153	19	66	43	21	/	/
Angestellte 2)	1 743	1 641	350	804	347	97	35	8
Arbeiter/-innen 3)	520	489	132	235	85	23	10	/
Zusammen	2 852	2 439	551	1 151	495	151	58	34
Zusammen								
Selbständige	488	451	169	119	48	29	21	65
Mithelfende Familienangehörige	14	13	/	/	/	/	/	/
Beamte/Beamtinnen	219	155	20	67	44	21	/	/
Angestellte 2)	3 098	2 908	606	1 382	619	212	63	25
Arbeiter/-innen 3)	2 888	2 699	593	1 267	543	223	57	16
Zusammen	6 706	6 227	1 393	2 838	1 255	485	146	110
Schüler / Schülerinnen, Studierende								
Männlich								
Zusammen 4)	1 562	1 404	490	670	173	62	9	/
Derunter:								
Allgemeinbildende Schulen	1 191	1 120	471	560	77	7	/	/
Berufsbildende Schulen	369	283	20	109	96	54	/	/
Weiblich								
Zusammen 4)	1 484	1 345	464	629	178	65	8	/
Derunter:								
Allgemeinbildende Schulen	1 151	1 091	445	541	90	9	5	/
Berufsbildende Schulen	332	254	19	88	88	55	/	/
Insgesamt								
Zusammen 4)	3 047	2 749	954	1 299	351	126	18	/
Derunter:								
Allgemeinbildende Schulen	2 343	2 212	916	1 101	167	17	10	/
Berufsbildende Schulen	701	537	39	197	183	110	8	/

1) Nur Personen, die von der hiesigen Wohnung zur Arbeitsstätte bzw. Schule/Hochschule pendeln.

2) Einschl. Auszubildende in anerkannten kaufmännischen und technischen Ausbildungsberufen.

3) Einschl. Auszubildende in anerkannten gewerblichen Ausbildungsberufen.

4) Einschl. Ohne Angabe zur Art der besuchten Schule.

20 Erwerbstätige sowie Schüler/Schülerinnen und Studierende im April 1996 nach der Entfernung für den Hinweg zur Arbeitsstätte bzw. Schule/Hochschule sowie Erwerbstätige nach Wirtschaftsbereichen und Stellung im Beruf

1 000

Wirtschaftsbereich Stellung im Beruf Schulart	Insgesamt	Darunter mit Auskunft zum Pendler- verhalten 1)	Entfernung für den Hinweg von ... bis unter ... km					Gleiches Grund- stück
			Unter 10	10 - 25	25 - 50	50 und mehr	Ohne Angabe	
Erwerbstätige								
Männlich								
Land- und Forstwirtschaft; Fischerei								
Selbständige	17	17	11	/	/	/	/	/
Mithelfende Familienangehörige	/	/	/	/	/	/	/	/
Beamte	/	/	/	/	/	/	/	/
Angestellte 2)	20	20	11	/	/	/	/	/
Arbeiter 3)	117	113	78	25	8	/	/	/
Zusammen	156	151	101	31	10	/	/	/
Produzierendes Gewerbe								
Selbständige	114	105	58	16	6	5	/	16
Mithelfende Familienangehörige	/	/	/	/	/	/	/	/
Beamte	/	/	/	/	/	/	/	/
Angestellte 2)	318	296	137	90	35	26	5	/
Arbeiter 3)	1 396	1 295	593	417	161	91	29	/
Zusammen	1 829	1 698	788	523	202	123	39	23
Handel, Gastgewerbe und Verkehr								
Selbständige	108	100	60	13	/	5	/	13
Mithelfende Familienangehörige	/	/	/	/	/	/	/	/
Beamte	/	/	/	/	/	/	/	/
Angestellte 2)	251	234	103	71	29	22	7	/
Arbeiter 3)	363	340	161	106	42	23	7	/
Zusammen	723	677	326	190	75	51	17	18
Sonstige Dienstleistungen								
Selbständige	106	95	49	16	6	6	5	13
Mithelfende Familienangehörige	/	/	/	/	/	/	/	/
Beamte	165	106	42	29	19	14	/	/
Angestellte 2)	478	446	236	126	49	21	12	/
Arbeiter 3)	248	232	138	60	19	9	/	/
Zusammen	995	879	464	231	92	49	24	18
Zusammen								
Selbständige	345	316	179	45	17	16	13	46
Mithelfende Familienangehörige	/	/	/	/	/	/	/	/
Beamte	166	107	42	30	19	14	/	/
Angestellte 2)	1 067	987	487	292	115	72	24	6
Arbeiter 3)	2 122	1 981	970	608	229	125	42	9
Zusammen	3 704	3 405	1 680	975	379	226	82	62
Weiblich								
Land- und Forstwirtschaft; Fischerei								
Selbständige	/	/	/	/	/	/	/	/
Mithelfende Familienangehörige	/	/	/	/	/	/	/	/
Beamtinnen	/	/	/	/	/	/	/	/
Angestellte 2)	22	21	16	/	/	/	/	/
Arbeiterinnen 3)	77	73	51	16	/	/	/	/
Zusammen	104	99	70	20	/	/	/	/
Produzierendes Gewerbe								
Selbständige	10	9	/	/	/	/	/	/
Mithelfende Familienangehörige	/	/	/	/	/	/	/	/
Beamtinnen	/	/	/	/	/	/	/	/
Angestellte 2)	256	241	140	66	18	6	5	7
Arbeiterinnen 3)	192	181	120	42	11	/	/	/
Zusammen	460	434	266	109	29	9	8	13
Handel, Gastgewerbe und Verkehr								
Selbständige	65	62	41	7	/	/	/	7
Mithelfende Familienangehörige	/	/	/	/	/	/	/	/
Beamtinnen	/	/	/	/	/	/	/	/
Angestellte 2)	488	456	284	109	38	10	9	6
Arbeiterinnen 3)	223	208	128	56	15	/	/	/
Zusammen	780	729	456	172	56	15	14	16
Sonstige Dienstleistungen								
Selbständige	63	59	33	10	/	/	/	9
Mithelfende Familienangehörige	/	/	/	/	/	/	/	/
Beamtinnen	52	48	24	15	6	/	/	/
Angestellte 2)	1 265	1 194	765	299	79	17	20	5
Arbeiterinnen 3)	274	257	184	53	11	/	/	/
Zusammen	1 657	1 560	1 027	372	94	23	28	17
Zusammen								
Selbständige	143	135	82	19	6	/	5	19
Mithelfende Familienangehörige	10	9	/	/	/	/	/	/
Beamtinnen	53	48	24	15	6	/	/	/
Angestellte 2)	2 031	1 911	1 225	471	129	33	35	18
Arbeiterinnen 3)	766	718	484	168	40	8	10	8
Zusammen	3 002	2 821	1 819	674	183	47	51	48

1) Nur Personen, die von der hiesigen Wohnung zur Arbeitsstätte bzw. Schule/Hochschule pendeln.

2) Einschl. Auszubildende in anerkannten kaufmännischen und technischen Ausbildungsberufen.

3) Einschl. Auszubildende in anerkannten gewerblichen Ausbildungsberufen.

4) Einschl. Ohne Angabe zur Art der besuchten Schule.

20 Erwerbstätige sowie Schüler/Schülerinnen und Studierende im April 1996 nach der Entfernung für den Hinweg zur Arbeitsstätte bzw. Schule/Hochschule sowie Erwerbstätige nach Wirtschaftsbereichen und Stellung im Beruf
1 000

Wirtschaftsbereich Stellung im Beruf Schulart	Insgesamt	Darunter mit Auskunft zum Pendler- verhalten 1)	Entfernung für den Hinweg von ... bis unter ... km					Gleiches Grund- stück
			Unter 10	10 - 25	25 - 50	50 und mehr	Ohne Angabe	
Erwerbstätige Insgesamt								
Land- und Forstwirtschaft; Fischerei								
Selbständige	22	21	14	/	/	/	/	/
Mithelfende Familienangehörige	/	/	/	-	-	-	-	-
Beamte/Beamtinnen	/	/	/	/	/	/	/	/
Angestellte 2)	42	40	27	8	/	/	/	/
Arbeiter/-innen 3)	194	186	129	41	10	/	/	/
Zusammen	260	250	171	51	13	/	/	7
Produzierendes Gewerbe								
Selbständige	124	114	63	17	6	5	/	19
Mithelfende Familienangehörige	/	/	/	-	-	-	-	-
Beamte/Beamtinnen	/	/	/	-	-	-	-	-
Angestellte 2)	574	537	277	156	53	32	11	9
Arbeiter/-innen 3)	1 588	1 476	713	460	172	94	32	7
Zusammen	2 290	2 132	1 055	632	231	131	47	35
Handel, Gastgewerbe und Verkehr								
Selbständige	172	161	102	20	7	7	6	20
Mithelfende Familienangehörige	6	6	/	/	/	-	/	/
Beamte/Beamtinnen	/	/	/	-	/	-	-	-
Angestellte 2)	739	690	388	180	67	33	15	7
Arbeiter/-innen 3)	586	548	289	162	57	26	10	/
Zusammen	1 503	1 406	782	362	131	66	31	33
Sonstige Dienstleistungen								
Selbständige	169	154	82	26	9	8	8	22
Mithelfende Familienangehörige	/	/	/	/	/	-	/	/
Beamte/Beamtinnen	217	153	65	45	25	15	/	/
Angestellte 2)	1 743	1 641	1 020	419	122	38	32	8
Arbeiter/-innen 3)	520	489	322	113	30	11	9	/
Zusammen	2 652	2 439	1 491	603	186	72	52	34
Zusammen								
Selbständige	488	451	260	64	23	21	19	65
Mithelfende Familienangehörige	14	13	7	/	/	-	/	/
Beamte/Beamtinnen	219	155	66	45	25	15	/	/
Angestellte 2)	3 098	2 908	1 712	763	244	105	59	25
Arbeiter/-innen 3)	2 888	2 699	1 454	776	269	133	52	16
Zusammen	6 706	6 227	3 499	1 649	561	273	133	110
Schüler / Schülerinnen, Studierende								
Männlich								
Zusammen 4)	1 562	1 404	1 106	198	60	31	9	/
Darunter:								
Allgemeinbildende Schulen	1 191	1 120	1 004	104	6	/	/	/
Berufsbildende Schulen	369	283	101	94	54	30	/	/
Weiblich								
Zusammen 4)	1 484	1 345	1 055	196	56	31	7	/
Darunter:								
Allgemeinbildende Schulen	1 151	1 091	962	112	10	/	/	/
Berufsbildende Schulen	332	254	93	83	46	28	/	/
Insgesamt								
Zusammen 4)	3 047	2 749	2 161	393	116	62	16	/
Darunter:								
Allgemeinbildende Schulen	2 343	2 212	1 966	216	16	/	9	/
Berufsbildende Schulen	701	537	194	177	100	58	7	/

1) Nur Personen, die von der hiesigen Wohnung zur Arbeitsstätte bzw. Schule/Hochschule pendeln.
2) Einschl. Auszubildende in anerkannten kaufmännischen und technischen Ausbildungsberufen.
3) Einschl. Auszubildende in anerkannten gewerblichen Ausbildungsberufen.
4) Einschl. Ohne Angabe zur Art der besuchten Schule.

21 Erwerbstätige sowie Schüler/Schülerinnen und Studierende im April 1996 nach dem für die längste Strecke benutzten Verkehrsmittel zur Arbeitsstätte bzw. Schule/Hochschule sowie Erwerbstätige nach Wirtschaftsbereichen und Stellung im Beruf

1 000

Wirtschaftsbereich Stellung im Beruf Schulart	Insgesamt	Der. mit Auskunft zum Pendlerverhalten 1)	Für die längste Strecke benutztes Verkehrsmittel								Gleiches Grundstück		
			Bus	U-/S-Bahn, Straßenbahn	Eisenbahn	PKW, und zwar		Motorrad, Moped, Mofa	Fahrrad	zu Fuß		Sonstiges	Ohne Angabe
						Selbstfahrer/-innen	Mitfahrer/-innen						
Erwerbstätige Männlich													
Land- u. Forstwirtschaft; Fischerei													
Selbständige	17	17	-	-	-	6	/	/	/	/	/	/	
Mithelfende	/	/	-	-	-	/	-	-	/	/	-	/	
Familienangeh.	/	/	-	-	-	/	-	-	/	/	-	/	
Beamte	/	/	-	-	-	/	-	-	/	/	-	/	
Angestellte 2)	20	20	/	/	-	15	/	/	/	/	-	/	
Arbeiter 3)	117	113	/	/	/	57	/	9	16	18	/	/	
Zusammen	156	151	/	/	/	79	/	9	18	25	/	/	
Produzierendes Gewerbe													
Selbständige	114	105	/	/	/	59	/	/	/	21	/	/	
Mithelfende	/	/	-	-	-	/	-	-	/	/	-	/	
Familienangeh.	/	/	-	-	-	/	-	-	/	/	-	/	
Beamte	/	/	-	-	-	/	-	-	/	/	-	/	
Angestellte 2)	318	296	7	12	/	223	/	/	17	18	/	7	
Arbeiter 3)	1 396	1 295	37	45	14	842	85	36	97	83	15	36	
Zusammen	1 829	1 698	45	58	17	1 125	89	39	116	122	18	46	
Handel, Gastgewerbe und Verkehr													
Selbständige	108	100	/	/	/	54	/	-	/	23	/	/	
Mithelfende	/	/	-	-	-	/	-	-	/	/	/	/	
Familienangeh.	/	/	-	-	-	/	-	-	/	/	/	/	
Beamte	/	/	-	-	-	/	-	-	/	/	-	/	
Angestellte 2)	251	234	/	19	/	162	/	/	11	20	/	7	
Arbeiter 3)	363	340	8	18	6	234	7	7	20	27	/	9	
Zusammen	723	677	13	37	10	451	10	10	32	70	6	20	
Sonstige Dienstleistungen													
Selbständige	106	95	/	/	/	58	/	/	/	13	/	5	
Mithelfende	/	/	-	-	-	/	/	-	/	/	-	/	
Familienangeh.	/	/	-	-	-	/	/	-	/	/	-	/	
Beamte	165	106	/	6	/	75	/	/	/	8	-	/	
Angestellte 2)	478	446	11	44	6	281	/	/	31	50	/	14	
Arbeiter 3)	246	232	11	17	/	121	7	/	29	31	/	6	
Zusammen	995	879	23	69	12	535	15	9	66	102	/	28	
Zusammen													
Selbständige	345	316	/	/	/	178	/	/	/	61	6	14	
Mithelfende	/	/	-	-	-	/	/	-	/	/	/	/	
Familienangeh.	/	/	-	-	-	/	/	-	/	/	/	/	
Beamte	165	107	/	6	/	76	/	/	/	8	-	/	
Angestellte 2)	1 067	997	22	75	12	680	11	8	61	89	/	28	
Arbeiter 3)	2 122	1 981	60	82	23	1 255	102	57	162	159	21	52	
Zusammen	3 704	3 405	84	166	39	2 189	119	67	233	319	29	97	

1) Nur Personen, die von der hiesigen Wohnung zur Arbeitsstätte bzw. Schule/Hochschule pendeln.
 2) Einschl. Auszubildende in anerkannten kaufmännischen und technischen Ausbildungsberufen.
 3) Einschl. Auszubildende in anerkannten gewerblichen Ausbildungsberufen.
 4) Einschl. Ohne Angabe zur Art der besuchten Schule.

21 Erwerbstätige sowie Schüler/Schülerinnen und Studierende im April 1996 nach dem für die längste Strecke benutzten Verkehrsmittel zur Arbeitsstätte bzw. Schule/Hochschule sowie Erwerbstätige nach Wirtschaftsbereichen und Stellung im Beruf

1 000

Wirtschaftsbereich Stellung im Beruf Schulart	Insgesamt	Der. mit Auskunft zum Pendlerverhalten 1)	Für die längste Strecke benutztes Verkehrsmittel									Gleiches Grundstück	
			Bus	U-/S-Bahn, Straßenbahn	Eisenbahn	PKW, und zwar		Motorrad, Moped, Mofa	Fahrrad	zu Fuß	Sonstiges		Ohne Angabe
						Selbstfahrer/-innen	Mitfahrer/-innen						
Erwerbstätige													
Weiblich													
Land- u. Forstwirtschaft; Fischerei													
Selbständige	/	/	-	-	-	/	/	-	/	/	-	/	
Mithelfende	/	/	-	-	-	-	-	-	-	-	-	-	
Familienangeh.	/	/	-	-	-	-	-	-	-	-	-	-	
Beamtinnen	/	/	-	-	-	-	-	-	-	-	-	-	
Angestellte 2)	22	21	/	/	-	11	/	/	/	/	-	/	
Arbeiterinnen3)	77	73	5	/	/	24	7	/	16	12	/	/	
Zusammen	104	99	6	/	/	36	8	/	21	17	/	/	
Produzierendes Gewerbe													
Selbständige	10	9	/	/	-	/	/	-	-	/	-	/	
Mithelfende	/	/	-	-	-	/	-	-	-	/	-	/	
Familienangeh.	/	/	-	-	-	/	-	-	/	/	-	/	
Beamtinnen	/	/	-	-	-	/	-	-	-	-	-	-	
Angestellte 2)	256	241	16	27	/	110	13	/	24	34	/	6	
Arbeiterinnen3)	192	181	17	10	/	66	16	/	27	32	/	7	
Zusammen	460	434	33	37	5	180	29	/	52	69	/	13	
Handel, Gastgewerbe und Verkehr													
Selbständige	65	62	/	/	-	26	/	-	/	19	/	/	
Mithelfende	/	/	-	/	-	/	/	-	/	/	-	/	
Familienangeh.	/	/	-	/	-	/	-	-	/	/	-	/	
Beamtinnen	/	/	-	/	-	/	-	-	-	-	-	-	
Angestellte 2)	488	456	36	61	9	187	19	/	42	80	/	6	
Arbeiterinnen3)	223	208	18	22	/	78	10	/	29	38	/	6	
Zusammen	780	729	55	85	13	292	31	/	74	138	/	16	
Sonstige Dienstleistungen													
Selbständige	63	59	/	/	/	29	/	-	/	11	/	/	
Mithelfende	/	/	-	/	-	/	/	-	/	/	-	/	
Familienangeh.	/	/	-	/	-	/	/	-	/	/	-	/	
Beamtinnen	52	48	/	8	/	25	/	/	/	5	/	/	
Angestellte 2)	1 265	1 194	94	177	14	473	41	/	139	216	/	5	
Arbeiterinnen3)	274	257	27	29	/	65	15	/	45	63	/	5	
Zusammen	1 637	1 560	124	217	19	595	59	/	188	296	/	17	
Zusammen													
Selbständige	143	135	/	/	/	61	/	-	/	35	/	6	
Mithelfende	10	9	-	/	-	/	/	-	/	/	/	/	
Familienangeh.	53	48	/	8	/	26	/	/	/	5	/	/	
Beamtinnen	2 031	1 911	146	266	26	782	74	5	209	333	/	18	
Angestellte 2)	766	718	68	64	10	234	48	6	118	145	/	8	
Arbeiterinnen3)	3 002	2 821	218	342	37	1 103	128	12	335	521	7	48	

1) Nur Personen, die von der hiesigen Wohnung zur Arbeitsstätte bzw. Schule/Hochschule pendeln.

2) Einschl. Auszubildende in anerkannten kaufmännischen und technischen Ausbildungsberufen.

3) Einschl. Auszubildende in anerkannten gewerblichen Ausbildungsberufen.

4) Einschl. Ohne Angabe zur Art der besuchten Schule.

21 Erwerbstätige sowie Schüler/Schülerinnen und Studierende im April 1996 nach dem für die längste Strecke benutzten Verkehrsmittel zur Arbeitsstätte bzw. Schule/Hochschule sowie Erwerbstätige nach Wirtschaftsbereichen und Stellung im Beruf

1 000

Wirtschaftsbereich Stellung im Beruf Schulart	Ins-gesamt	Dar. mit Auskunft zum Pendlerverhalten 1)	Für die längste Strecke benutztes Verkehrsmittel										Gleiches Grundstück
			Bus	U-/S-Bahn, Straßenbahn	Eisenbahn	PKW, und zwar		Motorrad, Moped, Mofa	Fahrrad	zu Fuß	Sonstiges	Ohne Angabe	
						Selbstfahrer/-innen	Mitfahrer/-innen						
Erwerbstätige													
Insgesamt													
Land- u. Forstwirtschaft; Fischerei													
Selbständige	22	21	-	-	-	7	/	/	/	6	/	/	/
Mithelfende Familienangeh.	/	/	-	-	-	/	-	-	/	/	-	/	/
Beamte/Beamtinnen	/	/	-	-	-	/	-	-	-	-	-	-	-
Angestellte 2)	42	40	/	/	-	26	/	/	6	5	-	/	/
Arbeiter/-innen 3)	194	186	8	/	/	82	11	11	32	30	/	/	/
Zusammen	250	250	9	6	/	115	12	12	39	42	/	/	7
Produzierendes Gewerbe													
Selbständige	124	114	/	/	/	62	/	/	/	23	/	/	19
Mithelfende Familienangeh.	/	/	-	-	-	/	-	-	/	/	/	-	/
Beamte/Beamtinnen	/	/	-	-	-	/	-	-	/	/	-	-	-
Angestellte 2)	574	537	23	39	5	333	17	/	42	51	/	13	9
Arbeiter/-innen 3)	1 588	1 476	55	55	17	909	101	38	125	115	16	40	7
Zusammen	2 290	2 132	78	95	22	1 305	119	41	168	191	19	58	35
Handel, Gastgewerbe und Verkehr													
Selbständige	172	161	/	/	/	81	/	-	/	42	/	7	20
Mithelfende Familienangeh.	6	6	-	/	-	/	/	-	/	/	/	/	/
Beamte/Beamtinnen	/	/	-	/	-	/	-	-	-	-	-	-	-
Angestellte 2)	739	690	40	80	13	349	22	/	52	101	/	19	7
Arbeiter/-innen 3)	586	548	27	40	10	312	16	8	49	64	/	13	/
Zusammen	1 503	1 406	68	122	23	743	41	13	106	208	8	40	33
Sonstige Dienstleistungen													
Selbständige	169	154	/	/	/	88	/	/	/	25	/	8	22
Mithelfende Familienangeh.	/	/	-	/	-	/	/	-	/	/	/	/	/
Beamte/Beamtinnen	217	159	/	14	/	100	5	/	7	14	/	/	/
Angestellte 2)	1 743	1 641	104	221	20	754	46	6	170	266	/	43	8
Arbeiter/-innen 3)	520	489	38	46	6	186	21	6	74	94	/	11	/
Zusammen	2 652	2 439	147	286	30	1 129	74	13	254	399	6	67	34
Zusammen													
Selbständige	488	451	/	6	/	238	6	/	9	96	7	19	65
Mithelfende Familienangeh.	14	13	-	/	-	/	/	-	/	/	/	/	/
Beamte/Beamtinnen	219	155	/	14	/	101	5	/	7	14	/	/	/
Angestellte 2)	3 098	2 908	168	341	38	1 462	86	14	270	422	7	77	25
Arbeiter/-innen 3)	2 888	2 699	128	147	33	1 489	149	63	280	304	23	67	16
Zusammen	6 706	6 227	301	509	76	3 293	247	78	567	840	37	168	110
Schüler / Schülerinnen, Studierende													
Zusammen 4)	1 562	1 404	316	111	30	104	52	28	159	580	/	19	/
Darunter:													
Allgemeinbildende Schulen	1 191	1 120	281	60	/	6	41	10	140	561	/	13	/
Berufsbildende Schulen	369	283	35	51	26	97	11	18	19	18	/	6	/
Zusammen 4)	1 484	1 345	336	117	37	75	49	/	131	572	/	20	/
Darunter:													
Allgemeinbildende Schulen	1 151	1 091	293	63	6	6	37	/	114	552	/	13	/
Berufsbildende Schulen	332	254	43	54	31	69	12	/	17	19	/	6	/
Zusammen 4)	3 047	2 749	653	229	67	179	101	33	290	1 152	6	39	/
Darunter:													
Allgemeinbildende Schulen	2 343	2 212	575	123	10	13	77	13	254	1 114	5	27	/
Berufsbildende Schulen	701	537	78	105	57	166	23	20	36	38	/	12	/

1) Nur Personen, die von der hiesigen Wohnung zur Arbeitsstätte bzw. Schule/Hochschule pendeln.

2) Einschl. Auszubildende in anerkannten kaufmännischen und technischen Ausbildungsberufen.

3) Einschl. Auszubildende in anerkannten gewerblichen Ausbildungsberufen.

4) Einschl. Ohne Angabe zur Art der besuchten Schule.

Gemeindegrößklasse Entfernung für den Hinweg	Ins-gesamt	Dar. mit Auskunfft zum Pendlerverhalten 1)	Für die längste Strecke benutztes Verkehrsmittel									Gleiches Grundstück	
			Bus	U-/S-Bahn, Straßenbahn	Eisenbahn	PKW, und zwar		Motorrad, Moped, Mofa	Fahrrad	zu Fuß	Sonstiges		Ohne Angabe
						Selbstfahrer/-innen	Mitfahrer/-innen						
Männlich													
Unter 10 000 Einwohner zus.	1 538	1 425	30	8	15	943	62	41	97	140	18	33	37
Darunter:													
Unter 10 km	627	627	10	/	/	320	20	26	93	140	7	9	-
10 - 25 km	441	441	13	/	6	375	20	12	/	-	/	/	-
25 - 50 km	193	193	5	/	5	159	13	/	-	-	/	/	-
50 km u. mehr	104	104	/	/	/	86	8	/	-	/	/	/	-
Ohne Angabe	23	23	-	/	/	/	/	-	/	/	/	18	-
Gleiches Grundstück	37	37	-	-	-	-	-	-	-	-	-	-	37
10 000 - 20 000 Einwohner zus.	361	329	6	/	/	214	12	6	27	38	/	9	5
Darunter:													
Unter 10 km	180	180	/	/	/	100	/	/	26	38	/	/	-
10 - 25 km	76	76	/	/	/	62	/	/	/	-	/	/	-
25 - 50 km	39	39	/	/	/	31	/	/	-	-	/	/	-
50 km u. mehr	23	23	/	/	/	19	/	/	-	-	/	/	-
Ohne Angabe	6	6	/	-	/	/	-	-	/	-	/	/	-
Gleiches Grundstück	5	5	-	-	-	-	-	-	-	-	-	-	5
20 000 - 50 000 Einwohner zus.	547	499	14	/	7	316	21	9	48	59	/	11	/
Darunter:													
Unter 10 km	295	295	9	/	/	162	7	7	46	59	/	/	-
10 - 25 km	97	97	/	/	/	81	5	/	/	-	/	/	-
25 - 50 km	55	55	/	/	/	49	5	/	-	-	/	/	-
50 km u. mehr	37	37	/	/	/	29	/	-	-	-	/	/	-
Ohne Angabe	10	10	-	/	-	/	/	/	-	-	/	7	-
Gleiches Grundstück	/	/	-	-	-	-	-	-	-	-	-	-	/
50 000 - 100 000 Einwohner zus.	227	205	6	6	/	126	7	/	21	22	/	/	/
Darunter:													
Unter 10 km	135	135	/	6	/	76	/	/	20	22	/	/	-
10 - 25 km	31	31	/	/	/	25	/	/	/	-	/	/	-
25 - 50 km	18	18	/	/	/	14	/	/	-	-	/	/	-
50 km u. mehr	15	15	/	/	/	11	/	/	-	-	/	/	-
Ohne Angabe	/	/	-	-	/	/	/	-	-	-	-	/	-
Gleiches Grundstück	/	/	-	-	-	-	-	-	-	-	-	-	/
100 000 - 200 000 Einwohner zus.	172	159	9	10	/	106	/	/	9	14	/	/	/
Darunter:													
Unter 10 km	90	90	6	8	/	50	/	/	8	14	/	/	-
10 - 25 km	41	41	/	/	/	35	/	/	/	-	-	/	-
25 - 50 km	14	14	/	/	/	11	/	/	-	-	/	/	-
50 km u. mehr	11	11	/	-	/	9	/	-	-	/	/	/	-
Ohne Angabe	/	/	-	-	-	/	/	-	-	-	-	/	-
Gleiches Grundstück	/	/	-	-	-	-	-	-	-	-	-	-	/
200 000 - 500 000 Einwohner zus.	534	491	16	53	5	325	10	/	22	33	/	16	5
Darunter:													
Unter 10 km	263	263	8	33	/	159	/	/	19	33	/	/	-
10 - 25 km	159	159	6	19	/	123	/	/	/	-	/	/	-
25 - 50 km	25	25	/	/	/	21	/	/	-	-	/	/	-
50 km u. mehr	24	24	/	/	/	19	/	-	-	-	/	/	-
Ohne Angabe	15	15	/	/	/	/	/	-	-	-	/	11	-
Gleiches Grundstück	5	5	-	-	-	-	-	-	-	-	-	-	5
500 000 und mehr Einwohner zus.	325	297	/	81	/	159	/	/	9	12	/	20	5
Darunter:													
Unter 10 km	91	91	/	23	-	45	/	/	7	12	/	/	-
10 - 25 km	131	131	/	46	/	78	/	/	/	-	/	/	-
25 - 50 km	36	36	/	11	/	24	/	/	-	-	/	/	-
50 km u. mehr	12	12	-	/	/	10	/	/	-	-	/	/	-
Ohne Angabe	21	21	-	/	/	/	/	/	-	-	/	18	-
Gleiches Grundstück	5	5	-	-	-	-	-	-	-	-	-	-	5
Insgesamt	3 704	3 405	84	166	39	2 189	119	67	233	319	29	97	62
Darunter:													
Unter 10 km	1 680	1 680	43	71	/	911	40	44	220	319	12	18	-
10 - 25 km	975	975	31	73	10	779	37	18	12	-	7	8	-
25 - 50 km	379	379	8	20	13	303	25	/	/	-	/	/	-
50 km u. mehr	226	226	/	/	13	183	16	/	-	-	5	/	-
Ohne Angabe	82	82	/	/	/	14	/	/	/	/	/	65	-
Gleiches Grundstück	62	62	-	-	-	-	-	-	-	-	-	-	62

1) Nur Personen, die von der hiesigen Wohnung zur Arbeitsstätte pendeln.

22 Erwerbstätige im April 1996 nach Gemeindegrößenklassen, Entfernung für den Hinweg und dem für die längste Wegstrecke benutzten Verkehrsmittel zur Arbeitsstätte

1 000

Gemeindegrößenklasse Entfernung für den Hinweg	Insgesamt	Dar. mit Auskunft zum Pendlerverhalten 1)	Für die längste Strecke benutztes Verkehrsmittel									Gleiches Grundstück	
			Bus	U-/S-Bahn, Straßenbahn	Eisenbahn	PKW, und zwar		Motorrad, Moped, Mofa	Fahrrad	zu Fuß	Sonstiges		Ohne Angabe
						Selbstfahrer/-innen	Mitfahrer/-innen						
Weiblich													
Unter 10 000 Einwohner zus.	1 164	1 097	68	12	16	546	60	9	141	190	/	24	29
Darunter:													
Unter 10 km	618	618	29	/	/	211	30	7	137	190	/	8	-
10 - 25 km	320	320	34	/	7	245	22	/	/	/	/	/	-
25 - 50 km	95	95	/	/	/	75	6	/	/	/	/	/	-
50 km u. mehr	21	21	/	/	/	15	/	/	/	/	/	/	-
Ohne Angabe	15	15	/	/	/	/	/	/	/	/	/	/	13
Gleiches Grundstück	29	29	-	-	-	-	-	-	-	-	-	-	29
10 000 - 20 000 Einwohner zus.	293	275	16	8	/	104	14	/	46	71	/	6	5
Darunter:													
Unter 10 km	191	191	10	/	/	53	7	/	45	71	/	/	-
10 - 25 km	47	47	/	/	/	31	/	/	/	/	/	/	-
25 - 50 km	23	23	/	/	/	15	/	/	/	/	/	/	-
50 km u. mehr	6	6	/	/	/	/	/	/	/	/	/	/	-
Ohne Angabe	/	/	/	/	/	/	/	/	/	/	/	/	-
Gleiches Grundstück	5	5	-	-	-	-	-	-	-	-	-	-	5
20 000 - 50 000 Einwohner zus.	448	420	32	8	9	152	19	/	75	111	/	8	/
Darunter:													
Unter 10 km	331	331	26	/	/	97	13	/	74	111	/	/	-
10 - 25 km	52	52	/	/	/	36	/	/	/	/	/	/	-
25 - 50 km	20	20	/	/	/	13	/	/	/	/	/	/	-
50 km u. mehr	8	8	/	/	/	/	/	/	/	/	/	/	-
Ohne Angabe	/	/	/	/	/	/	/	/	/	/	/	/	-
Gleiches Grundstück	/	/	-	-	-	-	-	-	-	-	-	-	/
50 000 - 100000 Einwohner zus.	191	180	25	14	/	62	8	/	26	37	/	/	/
Darunter:													
Unter 10 km	147	147	21	13	-	44	6	/	25	37	/	/	-
10 - 25 km	18	18	/	/	/	11	/	/	/	/	/	/	-
25 - 50 km	7	7	/	/	/	6	/	/	/	/	/	/	-
50 km u. mehr	/	/	/	/	/	/	/	/	/	/	/	/	-
Ohne Angabe	/	/	/	/	/	/	/	/	/	/	/	/	-
Gleiches Grundstück	/	/	-	-	-	-	-	-	-	-	-	-	/
100000 - 200000 Einwohner zus.	150	141	21	30	/	43	6	/	11	26	/	/	/
Darunter:													
Unter 10 km	106	106	16	23	-	25	/	/	11	26	/	/	-
10 - 25 km	26	26	/	6	/	13	/	/	/	/	/	/	-
25 - 50 km	5	5	/	/	/	/	/	/	/	/	/	/	-
50 km u. mehr	/	/	/	/	/	/	/	/	/	/	/	/	-
Ohne Angabe	/	/	/	/	/	/	/	/	/	/	/	/	-
Gleiches Grundstück	/	/	-	-	-	-	-	-	-	-	-	-	/
200000 - 500000 Einwohner zus.	464	437	43	136	5	133	17	/	24	59	/	14	/
Darunter:													
Unter 10 km	304	304	30	99	/	79	10	/	22	59	/	/	-
10 - 25 km	104	104	13	36	/	45	6	/	/	/	/	/	-
25 - 50 km	10	10	/	/	/	6	/	/	/	/	/	/	-
50 km u. mehr	/	/	/	/	/	/	/	/	/	/	/	/	-
Ohne Angabe	11	11	/	/	/	/	/	/	/	/	/	/	10
Gleiches Grundstück	/	/	-	-	-	-	-	-	-	-	-	-	/
500000 und mehr Einwohner zus.	292	271	12	134	/	63	5	/	11	27	/	14	/
Darunter:													
Unter 10 km	122	122	8	48	-	26	/	-	10	27	-	/	-
10 - 25 km	107	107	/	70	-	30	/	/	/	/	/	/	-
25 - 50 km	22	22	/	15	-	5	/	/	/	/	/	/	-
50 km u. mehr	/	/	/	/	/	/	/	/	/	/	/	/	-
Ohne Angabe	13	13	-	/	/	/	/	-	-	/	/	/	12
Gleiches Grundstück	/	/	-	-	-	-	-	-	-	-	-	-	/
Insgesamt	3 002	2 821	218	342	37	1 103	128	12	335	521	7	71	48
Darunter:													
Unter 10 km	1 819	1 819	140	191	/	535	73	9	324	520	/	18	-
10 - 25 km	674	674	67	123	14	410	41	/	10	-	/	5	-
25 - 50 km	183	183	9	28	11	124	11	/	/	-	/	-	-
50 km u. mehr	47	47	/	/	8	31	/	/	-	-	/	-	-
Ohne Angabe	51	51	/	/	/	/	/	-	/	/	/	45	-
Gleiches Grundstück	48	48	-	-	-	-	-	-	-	-	-	-	48

1) Nur Personen, die von der hiesigen Wohnung zur Arbeitsstätte pendeln.

22 Erwerbstätige im April 1996 nach Gemeindegrößenklassen, Entfernung für den Hinweg und dem für die längste Wegstrecke benutzten Verkehrsmittel zur Arbeitsstätte
1 000

Gemeindegrößenklasse Entfernung für den Hinweg	Insgesamt	Dar. mit Auskunft zum Pendlerverhalten 1)	Für die längste Strecke benutztes Verkehrsmittel									Gleiches Grundstück	
			Bus	U-/S-Bahn, Straßenbahn	Eisenbahn	PKW, und zwar		Motorrad, Moped, Mofa	Fahrrad	zu Fuß	Sonstiges		Ohne Angabe
						Selbstfahrer/-innen	Mitfahrer/-innen						
Insgesamt													
Unter 10 000 Einwohner zus.	2 701	2 522	98	19	32	1 489	122	50	238	331	21	57	66
Darunter:													
Unter 10 km	1 246	1 246	39	/	/	531	50	32	230	330	9	16	-
10 - 25 km	761	761	47	8	13	619	42	14	8	-	5	5	-
25 - 50 km	287	287	10	6	10	234	20	/	/	-	/	/	-
50 km u. mehr	125	125	/	/	6	100	10	/	-	/	/	/	-
Ohne Angabe	38	38	/	/	/	/	/	/	/	/	/	/	-
Gleiches Grundstück	66	66	-	-	-	-	-	-	-	-	-	-	66
10 000 - 20 000 Einwohner zus.	654	605	23	12	8	317	26	7	73	109	/	15	11
Darunter:													
Unter 10 km	371	371	13	/	/	153	11	/	71	109	/	/	-
10 - 25 km	122	122	7	/	/	94	9	/	/	-	/	/	-
25 - 50 km	62	62	/	/	/	46	/	/	-	-	/	/	-
50 km u. mehr	29	29	/	/	/	23	/	/	-	-	/	/	-
Ohne Angabe	10	10	/	/	/	/	/	/	/	/	/	/	8
Gleiches Grundstück	11	11	-	-	-	-	-	-	-	-	-	-	11
20 000 - 50 000 Einwohner zus.	996	918	46	12	16	468	39	10	123	169	5	20	8
Darunter:													
Unter 10 km	627	627	35	/	/	259	20	8	121	169	/	6	-
10 - 25 km	148	148	9	/	/	117	9	/	/	-	/	/	-
25 - 50 km	75	75	/	/	6	56	6	/	-	-	/	/	-
50 km u. mehr	45	45	/	/	/	33	/	/	-	-	/	/	-
Ohne Angabe	15	15	/	/	/	/	/	/	/	-	/	/	12
Gleiches Grundstück	8	8	-	-	-	-	-	-	-	-	-	-	8
50 000 - 100 000 Einwohner zus.	419	385	31	20	6	189	15	/	46	59	/	8	/
Darunter:													
Unter 10 km	281	281	25	18	/	119	9	/	45	59	/	/	-
10 - 25 km	48	48	5	/	/	35	/	/	/	-	/	/	-
25 - 50 km	25	25	/	/	/	20	/	/	-	-	/	/	-
50 km u. mehr	19	19	-	/	/	14	/	-	-	-	/	/	-
Ohne Angabe	7	7	-	-	/	/	/	-	/	-	-	6	-
Gleiches Grundstück	/	/	-	-	-	-	-	-	-	-	-	-	/
100 000 - 200 000 Einwohner zus.	322	301	30	40	/	149	11	/	20	40	/	/	/
Darunter:													
Unter 10 km	196	196	22	31	/	76	6	/	19	40	/	/	-
10 - 25 km	67	67	6	8	/	48	/	/	/	-	/	/	-
25 - 50 km	19	19	/	/	/	14	/	/	-	-	/	/	-
50 km u. mehr	13	13	/	/	/	11	/	-	-	-	/	/	-
Ohne Angabe	/	/	-	-	-	/	-	-	-	/	-	/	-
Gleiches Grundstück	/	/	-	-	-	-	-	-	-	-	-	-	/
200 000 - 500 000 Einwohner zus.	998	928	58	189	11	459	26	/	46	92	/	30	9
Darunter:													
Unter 10 km	566	566	38	132	/	237	14	/	41	92	/	6	-
10 - 25 km	264	264	19	55	/	168	10	/	/	-	/	/	-
25 - 50 km	35	35	/	/	/	27	/	/	-	-	/	/	-
50 km u. mehr	28	28	/	/	/	22	/	-	-	-	/	/	-
Ohne Angabe	26	26	/	/	/	/	/	/	/	/	/	20	-
Gleiches Grundstück	9	9	-	-	-	-	-	-	-	-	-	-	9
500 000 und mehr Einwohner zus.	617	568	15	215	/	222	8	/	20	40	/	34	9
Darunter:													
Unter 10 km	213	213	10	71	-	71	/	/	17	40	/	/	-
10 - 25 km	239	239	/	115	/	108	/	/	/	-	/	/	-
25 - 50 km	58	58	/	27	/	29	/	/	/	-	/	/	-
50 km u. mehr	15	15	-	/	/	11	/	-	-	-	/	/	-
Ohne Angabe	35	35	-	/	-	/	/	/	/	/	/	30	-
Gleiches Grundstück	9	9	-	-	-	-	-	-	-	-	-	-	9
Insgesamt	6 706	6 227	301	509	76	3 293	247	78	567	840	37	168	110
Darunter:													
Unter 10 km	3 499	3 499	182	262	6	1 446	113	53	544	839	16	36	-
10 - 25 km	1 649	1 649	97	195	25	1 189	78	20	22	-	8	13	-
25 - 50 km	561	561	17	45	23	426	36	/	/	-	/	/	-
50 km u. mehr	273	273	/	/	21	214	19	/	/	/	/	/	-
Ohne Angabe	133	133	/	/	/	16	/	/	/	/	/	110	-
Gleiches Grundstück	110	110	-	-	-	-	-	-	-	-	-	-	110

1) Nur Personen, die von der hiesigen Wohnung zur Arbeitsstätte pendeln.

Zeitvergleiche

Deutschland/Früheres Bundesgebiet/Neue Länder
und Berlin-Ost

Z 1 Erwerbstätige nach Berufsbereichen und Altersgruppen*)
1 000

Alter von ... bis unter ... Jahren	1991			1993			1995			1996			1997		
	ine- gesamt	männ- lich	weib- lich	ine- gesamt	männ- lich	weib- lich	ine- gesamt	männ- lich	weib- lich	ine- gesamt	männ- lich	weib- lich	ine- gesamt	männ- lich	weib- lich
I. Berufe in der Land-, Tier-, Forstwirtschaft und im Gartenbau															
15 - 20	47	29	19	36	19	17	33	19	14	32	18	15	34	21	13
20 - 25	120	71	49	85	52	33	67	40	27	60	36	25	56	36	20
25 - 30	146	91	55	126	79	47	116	70	47	111	70	40	106	67	39
30 - 35	145	86	59	135	85	50	145	90	55	136	84	52	135	89	47
35 - 45	267	152	114	243	138	105	251	144	107	263	156	107	255	151	104
45 - 55	335	180	155	267	150	117	225	125	100	215	124	91	202	115	87
55 und mehr	349	217	132	313	189	124	298	178	120	273	171	102	265	169	96
Zusammen ...	1 408	826	582	1 205	712	493	1 135	665	470	1 090	658	432	1 054	648	406
II. Bergleute, Mineralgewinner															
15 - 20	/	/	/	/	/	/	/	/	-	/	/	/	/	/	-
20 - 25	14	14	/	9	8	/	7	7	/	7	7	/	/	/	/
25 - 30	16	16	/	15	15	/	17	16	/	18	17	/	12	11	/
30 - 35	11	11	/	11	11	/	18	18	/	25	24	/	18	18	/
35 - 45	23	23	/	21	20	/	33	32	/	44	43	/	37	35	/
45 - 55	26	25	/	23	22	/	25	25	/	31	30	/	26	25	/
55 und mehr	/	/	-	/	/	/	6	5	/	9	8	/	7	7	/
Zusammen ...	97	94	/	84	80	/	108	105	/	136	130	6	105	101	/
III. Fertigungsberufe															
15 - 20	684	567	117	537	464	73	512	454	58	522	472	50	531	475	55
20 - 25	1 476	1 148	328	1 155	938	217	981	811	170	905	762	143	823	694	129
25 - 30	1 662	1 340	322	1 522	1 260	262	1 414	1 176	239	1 323	1 103	221	1 243	1 038	204
30 - 35	1 389	1 121	268	1 441	1 203	238	1 495	1 261	233	1 465	1 233	232	1 446	1 219	227
35 - 45	2 384	1 848	536	2 361	1 896	465	2 414	1 943	471	2 447	1 990	457	2 445	1 986	459
45 - 55	2 406	1 878	528	2 153	1 710	443	1 921	1 529	392	1 870	1 487	383	1 809	1 437	372
55 und mehr	1 050	862	187	978	802	175	1 025	840	185	1 038	856	183	1 047	859	188
Zusammen ...	11 051	8 765	2 286	10 147	8 274	1 873	9 763	8 015	1 748	9 571	7 902	1 669	9 343	7 708	1 635
IV. Technische Berufe															
15 - 20	21	8	13	26	12	14	21	12	9	18	10	8	18	10	8
20 - 25	125	67	58	100	54	46	86	48	38	80	40	40	79	45	34
25 - 30	292	208	84	285	207	78	260	192	68	262	192	70	246	181	65
30 - 35	353	288	65	369	298	72	378	305	73	400	326	75	392	320	72
35 - 45	636	532	104	653	555	99	676	561	114	702	587	114	711	594	117
45 - 55	654	579	75	632	564	68	590	527	63	589	520	69	579	510	70
55 und mehr	276	264	12	271	256	15	301	281	20	321	299	22	352	328	24
Zusammen ...	2 357	1 946	411	2 337	1 946	391	2 312	1 927	385	2 371	1 973	398	2 377	1 988	390
V. Dienstleistungsberufe															
15 - 20	659	185	474	567	151	416	533	156	378	587	175	412	613	181	431
20 - 25	2 442	937	1 506	2 097	802	1 295	1 858	714	1 144	1 829	718	1 111	1 748	679	1 069
25 - 30	2 836	1 129	1 707	2 872	1 133	1 739	2 757	1 075	1 682	2 714	1 045	1 669	2 634	1 037	1 597
30 - 35	2 802	1 255	1 547	2 886	1 282	1 606	3 094	1 353	1 741	3 212	1 376	1 836	3 218	1 376	1 841
35 - 45	5 350	2 423	2 927	5 562	2 483	3 079	5 761	2 536	3 225	5 963	2 583	3 399	6 063	2 620	3 443
45 - 55	5 154	2 441	2 713	4 983	2 348	2 634	4 911	2 268	2 643	5 013	2 278	2 735	5 029	2 280	2 749
55 und mehr	2 137	1 226	911	2 170	1 203	967	2 590	1 373	1 217	2 807	1 451	1 356	2 959	1 523	1 436
Zusammen ...	21 381	9 596	11 785	21 139	9 403	11 735	21 505	9 475	12 030	22 144	9 626	12 518	22 263	9 697	12 566
VI. Sonstige Arbeitskräfte															
15 - 20	227	135	93	259	154	105	177	106	71	96	60	36	93	55	38
20 - 25	162	87	76	224	136	88	176	112	65	110	78	32	125	89	36
25 - 30	135	76	59	156	94	62	141	89	52	82	52	30	82	50	33
30 - 35	106	61	45	151	89	62	137	83	55	77	45	32	73	45	28
35 - 45	203	106	97	272	158	114	242	144	98	133	78	55	119	71	49
45 - 55	194	111	83	264	158	106	216	134	82	102	60	42	97	57	40
55 und mehr	122	72	51	141	91	50	137	86	51	70	43	27	72	41	32
Zusammen ...	1 150	647	503	1 468	880	588	1 225	753	472	671	417	254	662	407	256
Insgesamt															
15 - 20	1 643	927	716	1 427	802	625	1 278	749	529	1 257	737	520	1 290	745	545
20 - 25	4 340	2 324	2 016	3 670	1 990	1 680	3 176	1 731	1 445	2 991	1 639	1 352	2 835	1 546	1 289
25 - 30	5 088	2 860	2 227	4 976	2 788	2 188	4 704	2 617	2 087	4 510	2 479	2 031	4 323	2 384	1 939
30 - 35	4 807	2 823	1 985	4 996	2 967	2 028	5 267	3 110	2 158	5 315	3 088	2 228	5 282	3 066	2 217
35 - 45	8 863	5 084	3 779	9 114	5 251	3 862	9 376	5 361	4 016	9 573	5 438	4 135	9 630	5 457	4 173
45 - 55	8 769	5 215	3 555	8 322	4 953	3 369	7 888	4 607	3 280	7 819	4 498	3 320	7 743	4 425	3 318
55 und mehr	3 936	2 643	1 293	3 876	2 544	1 331	4 358	2 764	1 593	4 518	2 828	1 690	4 702	2 927	1 775
Insgesamt ...	37 445	21 875	15 570	36 380	21 296	15 084	36 048	20 939	15 109	35 982	20 706	15 278	35 805	20 549	15 256

*) 1991 Klassifizierung der Berufe, Ausgabe 1975, - Ab 1993 Klassifizierung der Berufe, Ausgabe 1992.

Z 1 Erwerbstätige nach Berufsbereichen und Altersgruppen*)
1 000

Alter von ... bis unter ... Jahren	1991			1993			1995			1996			1997		
	ins- gesamt	männ- lich	weib- lich	ins- gesamt	männ- lich	weib- lich	ins- gesamt	männ- lich	weib- lich	ins- gesamt	männ- lich	weib- lich	ins- gesamt	männ- lich	weib- lich
I. Berufe in der Land-, Tier-, Forstwirtschaft und im Gartenbau															
15 - 20	31	19	13	29	16	13	25	15	10	23	13	10	23	15	8
20 - 25	83	52	31	65	43	23	52	33	19	48	30	18	44	29	15
25 - 30	100	64	36	98	64	34	87	56	31	87	58	29	81	54	27
30 - 35	101	61	41	107	69	38	113	75	38	106	70	36	106	74	32
35 - 45	194	111	84	190	108	82	192	114	78	200	123	77	193	120	73
45 - 55	252	132	119	217	120	97	171	98	75	160	94	68	153	88	66
55 und mehr	320	194	126	300	181	119	275	166	109	242	152	90	236	152	84
Zusammen ...	1 062	633	449	1 007	600	407	915	554	360	865	539	326	836	532	304
II. Bergleute, Mineralgewinner															
15 - 20	/	/	/	/	/	/	/	/	/	/	/	/	/	/	/
20 - 25	12	12	/	8	8	/	7	7	/	6	6	/	/	/	/
25 - 30	14	13	/	14	14	/	15	15	/	16	15	/	11	11	/
30 - 35	9	9	/	9	9	/	16	16	/	22	22	/	16	15	/
35 - 45	17	17	/	16	16	/	28	27	/	36	35	/	31	30	/
45 - 55	21	20	/	18	18	/	23	23	/	25	25	/	19	19	/
55 und mehr	/	/	/	/	/	/	/	/	/	7	6	/	5	/	/
Zusammen ...	77	76	/	70	68	/	95	93	/	114	110	/	86	84	/
III. Fertigungsberufe															
15 - 20	529	445	85	438	377	61	392	344	49	375	338	37	370	330	41
20 - 25	1 174	913	261	935	751	184	773	631	142	709	586	123	650	540	109
25 - 30	1 287	1 050	237	1 233	1 016	217	1 146	941	205	1 071	887	184	1 000	829	171
30 - 35	1 051	863	187	1 108	920	188	1 157	973	184	1 154	967	187	1 155	968	187
35 - 45	1 823	1 427	396	1 828	1 453	373	1 828	1 456	372	1 883	1 519	364	1 895	1 529	366
45 - 55	1 892	1 505	388	1 759	1 394	364	1 558	1 237	321	1 511	1 198	313	1 463	1 157	306
55 und mehr	889	724	165	908	743	165	885	724	161	887	729	157	890	732	158
Zusammen ...	8 645	6 926	1 719	8 206	6 653	1 553	7 740	6 305	1 434	7 590	6 224	1 366	7 422	6 085	1 337
IV. Technische Berufe															
15 - 20	17	7	10	23	12	11	17	10	7	15	9	6	15	9	6
20 - 25	100	57	43	87	48	39	74	41	33	70	36	34	67	38	29
25 - 30	230	176	54	242	182	60	222	169	53	223	167	56	212	157	55
30 - 35	279	243	36	307	257	50	317	263	53	341	286	55	336	283	55
35 - 45	478	428	50	534	469	64	553	476	77	581	503	78	591	509	83
45 - 55	491	456	35	509	468	41	481	443	38	486	442	44	476	432	45
55 und mehr	220	211	8	242	231	12	253	240	14	273	258	15	297	282	15
Zusammen ...	1 816	1 579	236	1 943	1 667	277	1 917	1 641	276	1 989	1 700	289	1 997	1 710	287
V. Dienstleistungsberufe															
15 - 20	535	142	393	476	130	345	426	126	300	456	139	317	464	140	323
20 - 25	2 043	799	1 243	1 773	675	1 099	1 539	586	953	1 513	588	925	1 441	554	887
25 - 30	2 302	947	1 355	2 387	956	1 431	2 312	914	1 398	2 294	891	1 403	2 235	886	1 349
30 - 35	2 215	1 048	1 167	2 321	1 070	1 251	2 501	1 133	1 368	2 621	1 161	1 459	2 664	1 176	1 487
35 - 45	4 257	2 027	2 230	4 462	2 064	2 398	4 835	2 111	2 524	4 840	2 162	2 678	4 926	2 196	2 730
45 - 55	4 027	2 013	2 014	4 044	1 972	2 072	4 026	1 916	2 110	4 124	1 928	2 197	4 141	1 927	2 214
55 und mehr	1 802	1 031	771	1 967	1 088	879	2 225	1 193	1 033	2 377	1 247	1 130	2 498	1 305	1 193
Zusammen ...	17 180	8 008	9 172	17 430	7 955	9 475	17 665	7 978	9 687	18 226	8 117	10 109	18 368	8 184	10 184
VI. Sonstige Arbeitskräfte															
15 - 20	107	66	41	125	75	50	97	59	38	46	29	17	48	29	18
20 - 25	139	74	65	182	111	70	136	89	47	85	62	23	97	71	25
25 - 30	115	65	50	132	81	51	111	71	40	69	45	24	67	39	28
30 - 35	89	51	38	124	73	51	104	64	40	64	38	26	59	37	22
35 - 45	164	86	78	216	124	92	182	111	71	100	59	41	91	55	35
45 - 55	161	92	69	216	129	87	168	103	62	74	45	29	73	43	30
55 und mehr	108	63	45	130	84	46	117	73	44	56	35	22	56	32	24
Zusammen ...	884	497	386	1 125	677	448	913	570	343	494	313	181	490	306	184
Insgesamt															
15 - 20	1 223	681	542	1 092	611	481	959	554	405	917	530	387	921	525	396
20 - 25	3 550	1 907	1 644	3 049	1 635	1 415	2 581	1 387	1 194	2 430	1 308	1 124	2 302	1 236	1 066
25 - 30	4 048	2 316	1 732	4 106	2 313	1 793	3 894	2 165	1 729	3 759	2 062	1 697	3 606	1 976	1 630
30 - 35	3 743	2 275	1 468	3 976	2 398	1 578	4 208	2 524	1 684	4 308	2 544	1 764	4 337	2 554	1 783
35 - 45	6 934	4 095	2 839	7 244	4 235	3 009	7 419	4 295	3 123	7 640	4 401	3 299	7 726	4 438	3 298
45 - 55	6 844	4 219	2 625	6 763	4 101	2 662	6 424	3 817	2 606	6 381	3 732	2 649	6 326	3 665	2 681
55 und mehr	3 341	2 226	1 115	3 551	2 329	1 222	3 759	2 399	1 361	3 841	2 427	1 414	3 982	2 507	1 475
Insgesamt ...	29 684	17 719	11 965	29 782	17 621	12 161	29 244	17 142	12 102	29 277	17 002	12 275	29 199	16 900	12 299

*) 1991 Klassifizierung der Berufe, Ausgabe 1975. - Ab 1993 Klassifizierung der Berufe, Ausgabe 1992.

Z 1 Erwerbstätige nach Berufsbereichen und Altersgruppen*)
1 000

Alter von ... bis unter ... Jahren	1991			1993			1995			1996			1997		
	in- gesamt	männ- lich	weib- lich	in- gesamt	männ- lich	weib- lich	in- gesamt	männ- lich	weib- lich	in- gesamt	männ- lich	weib- lich	in- gesamt	männ- lich	weib- lich
I. Berufe in der Land-, Tier-, Forstwirtschaft und im Gartenbau															
15 - 20	18	10	6	7	/	/	8	/	/	9	/	/	12	6	6
20 - 25	37	19	18	20	10	10	15	7	8	13	6	7	12	7	5
25 - 30	46	27	19	28	15	13	29	13	16	24	13	11	25	13	12
30 - 35	44	26	18	29	16	12	32	15	17	30	14	16	30	15	15
35 - 45	72	42	31	53	30	23	59	30	29	64	33	31	62	31	31
45 - 55	83	48	35	50	30	20	54	29	25	55	30	25	49	28	22
55 und mehr	29	23	6	13	9	/	23	13	11	31	19	12	29	17	12
Zusammen ...	327	194	133	199	112	86	221	111	110	225	119	106	218	116	102
II. Bergleute, Mineralgewinner															
15 - 20	/	/	/	/	/	/	/	/	-	/	/	/	/	/	-
20 - 25	/	/	/	/	/	/	/	/	-	/	/	/	/	/	-
25 - 30	/	/	/	/	/	/	/	/	/	/	/	/	/	/	/
30 - 35	/	/	/	/	/	/	/	/	/	/	/	/	/	/	/
35 - 45	6	6	/	5	/	/	/	/	/	8	8	/	6	5	/
45 - 55	5	/	/	/	/	/	/	/	/	5	5	/	6	6	/
55 und mehr	/	/	-	/	/	/	/	/	/	/	/	/	/	/	-
Zusammen ...	20	19	/	15	12	/	13	12	/	22	20	/	19	17	/
III. Fertigungsberufe															
15 - 20	155	123	33	99	88	12	120	110	9	147	134	13	160	145	15
20 - 25	302	235	67	220	187	33	208	180	28	196	176	20	173	154	19
25 - 30	375	291	84	288	244	45	268	235	33	252	215	37	243	209	33
30 - 35	338	258	81	333	283	49	338	288	50	312	266	46	291	251	41
35 - 45	561	421	140	536	444	92	586	487	99	584	471	93	550	457	93
45 - 55	514	374	140	395	316	79	384	293	71	358	289	69	347	281	66
55 und mehr	160	138	22	70	59	10	140	117	24	152	127	25	157	127	30
Zusammen ...	2 408	1 839	567	1 941	1 621	320	2 023	1 710	314	1 981	1 678	303	1 921	1 623	298
IV. Technische Berufe															
15 - 20	/	/	/	/	/	/	/	/	/	/	/	/	/	/	/
20 - 25	25	10	15	13	6	7	12	6	6	10	/	6	12	6	5
25 - 30	62	33	30	43	25	18	38	23	14	39	25	14	34	24	11
30 - 35	74	45	29	63	40	22	62	42	20	59	40	19	54	37	17
35 - 45	158	104	54	120	85	35	123	86	37	120	84	36	120	86	34
45 - 55	183	123	40	123	96	27	109	84	25	103	78	25	103	78	25
55 und mehr	56	52	/	28	25	/	48	42	6	48	41	7	55	47	9
Zusammen ...	542	387	175	393	279	114	395	285	110	382	273	109	381	278	102
V. Dienstleistungsberufe															
15 - 20	124	43	81	91	21	70	107	30	77	131	36	95	149	41	108
20 - 25	400	138	262	324	127	196	320	128	192	316	130	186	307	125	182
25 - 30	534	181	353	486	177	309	445	161	284	420	154	268	400	151	248
30 - 35	588	207	380	568	212	355	592	220	372	591	214	376	554	200	354
35 - 45	1 093	396	697	1 100	419	681	1 126	425	701	1 143	421	722	1 137	424	713
45 - 55	1 127	428	699	939	377	562	885	352	533	888	350	538	888	353	535
55 und mehr	335	194	141	203	115	88	365	180	185	430	204	226	461	218	243
Zusammen ...	4 201	1 588	2 613	3 708	1 448	2 261	3 840	1 496	2 343	3 919	1 510	2 409	3 895	1 513	2 382
VI. Sonstige Arbeitskräfte															
15 - 20	121	69	51	134	79	55	80	48	32	50	31	19	46	26	20
20 - 25	23	13	11	43	25	18	41	23	18	25	16	9	29	16	11
25 - 30	20	11	9	24	13	11	29	18	12	13	8	6	15	11	/
30 - 35	17	9	7	27	16	11	34	19	15	13	7	6	14	8	6
35 - 45	39	21	18	56	35	22	60	33	26	33	19	14	29	18	13
45 - 55	33	19	15	48	29	19	50	30	19	28	15	13	24	15	10
55 und mehr	14	9	5	11	7	/	20	13	7	14	8	5	16	9	7
Zusammen ...	268	150	117	343	203	140	313	183	129	177	104	73	172	101	71
Insgesamt															
15 - 20	419	246	174	335	191	144	319	194	125	340	207	133	369	219	150
20 - 25	789	417	372	621	355	286	595	345	251	561	333	228	532	310	222
25 - 30	1 039	545	495	870	475	394	811	452	359	750	417	333	717	408	309
30 - 35	1 064	548	516	1 019	569	450	1 059	596	474	1 007	544	464	945	512	433
35 - 45	1 929	990	940	1 870	1 017	853	1 958	1 065	892	1 932	1 036	896	1 904	1 019	885
45 - 55	1 925	995	929	1 560	853	707	1 464	790	674	1 438	767	671	1 417	760	657
55 und mehr	595	416	179	325	215	110	598	385	233	677	400	278	720	420	300
Insgesamt ...	7 761	4 156	3 605	6 599	3 675	2 924	6 804	3 797	3 007	6 708	3 704	3 002	6 605	3 649	2 957

*) 1991 Klassifizierung der Berufe, Ausgabe 1975, - Ab 1993 Klassifizierung der Berufe, Ausgabe 1992.

Z 2 Erwerbstätige nach Berufsbereichen und Stellung im Beruf*)
1 000

Stellung im Beruf	1991			1993			1995			1996			1997		
	insgesamt	männlich	weiblich	insgesamt	männlich	weiblich	insgesamt	männlich	weiblich	insgesamt	männlich	weiblich	insgesamt	männlich	weiblich
I. Berufe in der Land-, Tier-, Forstwirtschaft und im Gartenbau															
Selbständige	409	353	56	386	331	55	363	304	59	340	283	57	333	274	60
Mithelfende Familienangehörige.....	351	60	292	303	51	252	251	45	206	185	40	146	168	42	126
Beamte	14	13	/	15	14	/	16	14	/	17	15	/	16	14	/
Angestellte 1)	117	70	47	99	56	43	104	59	46	106	57	48	112	63	49
Arbeiter 2)	518	330	187	403	261	141	402	244	158	443	263	180	426	256	170
Zusammen	1 408	826	582	1 205	712	493	1 135	665	470	1 090	658	432	1 054	648	406
II. Bergbau, Mineralgewinner															
Selbständige	/	/	-	/	/	-	/	/	/	/	/	/	/	/	/
Mithelfende Familienangehörige.....	-	-	-	-	-	-	/	/	-	/	/	-	/	/	-
Beamte	-	-	-	/	/	-	/	/	-	/	/	-	/	/	-
Angestellte 1)	6	6	/	/	/	/	7	7	/	8	8	/	6	6	-
Arbeiter 2)	90	87	/	79	75	/	100	97	/	126	121	5	98	95	/
Zusammen	97	94	/	84	80	/	108	105	/	136	130	6	105	101	/
III. Fertigungsberufe															
Selbständige	506	460	46	481	442	39	504	466	38	556	513	43	567	523	44
Mithelfende Familienangehörige.....	13	/	8	16	5	11	21	12	10	18	9	9	18	9	9
Beamte	33	31	/	26	24	/	21	18	/	26	20	8	29	23	6
Angestellte 1)	1 216	971	247	1 101	882	219	1 156	930	226	989	801	188	1 199	969	230
Arbeiter 2)	9 281	7 298	1 983	8 523	6 921	1 602	8 061	6 590	1 471	7 982	6 559	1 423	7 529	6 184	1 345
Zusammen	11 051	8 765	2 286	10 147	8 274	1 873	9 763	8 015	1 748	9 571	7 902	1 669	9 343	7 708	1 635
IV. Technische Berufe															
Selbständige	136	125	11	146	131	15	161	145	16	181	165	16	195	178	18
Mithelfende Familienangehörige.....	/	/	/	/	/	/	/	/	/	/	/	/	/	/	/
Beamte	105	100	/	116	106	10	112	100	12	114	103	12	110	98	12
Angestellte 1)	1 904	1 552	352	1 878	1 545	333	1 830	1 506	324	1 868	1 531	337	1 863	1 537	326
Arbeiter 2)	212	169	43	196	163	32	206	174	32	206	174	32	208	175	33
Zusammen	2 357	1 946	411	2 337	1 946	391	2 312	1 927	385	2 371	1 973	398	2 377	1 988	390
V. Dienstleistungsberufe															
Selbständige	1 898	1 257	641	1 938	1 287	651	2 082	1 377	705	2 242	1 470	772	2 335	1 525	810
Mithelfende Familienangehörige.....	123	13	110	126	14	112	172	22	150	157	25	132	151	25	126
Beamte	2 334	1 790	544	2 296	1 713	585	2 282	1 642	640	2 283	1 613	670	2 278	1 579	700
Angestellte 1)	13 110	4 549	8 561	13 124	4 482	8 642	13 260	4 538	8 722	13 548	4 552	8 996	13 546	4 646	8 900
Arbeiter 2)	3 916	1 987	1 929	3 652	1 906	1 746	3 709	1 896	1 813	3 914	1 967	1 947	3 952	1 922	2 030
Zusammen	21 361	9 596	11 765	21 138	9 403	11 735	21 505	9 475	12 030	22 144	9 626	12 518	22 263	9 697	12 586
VI. Sonstige Arbeitskräfte															
Selbständige	86	61	25	223	156	67	226	164	62	88	61	27	96	67	29
Mithelfende Familienangehörige.....	34	5	29	37	7	29	35	8	27	23	5	18	21	6	16
Beamte	26	17	9	28	19	9	15	10	/	20	18	/	22	20	/
Angestellte 1)	453	214	239	564	291	274	433	233	200	234	143	90	260	159	101
Arbeiter 2)	552	350	201	616	407	209	517	338	179	305	190	116	262	156	106
Zusammen	1 150	647	503	1 468	880	588	1 225	753	472	671	417	254	662	407	255
Insgesamt															
Selbständige	3 037	2 257	780	3 175	2 348	827	3 336	2 456	880	3 409	2 492	916	3 528	2 566	962
Mithelfende Familienangehörige.....	522	83	438	483	78	405	482	88	394	385	80	306	360	82	278
Beamte	2 511	1 951	560	2 483	1 876	607	2 445	1 785	660	2 460	1 769	692	2 455	1 733	722
Angestellte 1)	18 808	7 361	9 447	16 771	7 260	9 511	16 790	7 272	9 519	16 753	7 092	9 680	16 986	7 380	9 606
Arbeiter 2)	14 568	10 222	4 346	13 468	9 734	3 735	12 995	9 339	3 656	12 976	9 273	3 702	12 476	8 788	3 688
Insgesamt	37 445	21 875	15 570	36 380	21 296	15 084	36 048	20 939	15 109	35 982	20 706	15 276	35 805	20 549	15 256

*) 1991 Klassifizierung der Berufe, Ausgabe 1975, - Ab 1993 Klassifizierung der Berufe, Ausgabe 1992.

1) Einschließlich Auszubildende in anerkannten kaufmännischen und technischen Ausbildungsberufen.

2) Einschließlich Auszubildende in anerkannten gewerblichen Ausbildungsberufen.

Z 2 Erwerbstätige nach Berufsbereichen und Stellung im Beruf*)
1 000

Stellung im Beruf	1991			1993			1995			1996			1997		
	insgesamt	männlich	weiblich	insgesamt	männlich	weiblich	insgesamt	männlich	weiblich	insgesamt	männlich	weiblich	insgesamt	männlich	weiblich
I. Berufe in der Land-, Tier-, Forstwirtschaft und im Gartenbau															
Selbständige	397	343	53	370	319	51	344	291	53	318	267	50	309	257	52
Mithelfende Familienangehörige.....	350	60	291	302	50	252	250	44	205	184	39	145	166	41	125
Beamte	14	13	/	14	13	/	15	14	/	16	14	/	14	13	/
Angestellte1)	71	41	29	70	40	30	77	45	33	82	46	37	86	50	36
Arbeiter2)	250	175	75	250	177	73	229	161	68	267	174	93	261	172	89
Zusammen ...	1 082	633	449	1 007	600	407	915	554	360	865	539	326	836	532	304
II. Bergbau, Mineralgewinner															
Selbständige	/	/	-	/	/	-	/	/	/	/	/	/	/	/	/
Mithelfende Familienangehörige.....	-	-	-	-	-	-	/	/	-	/	/	-	/	/	-
Beamte	-	-	/	/	/	-	/	/	-	/	/	-	-	-	-
Angestellte1)	/	/	/	/	/	/	7	6	/	7	7	/	/	/	-
Arbeiter2)	72	71	/	66	64	/	87	85	/	105	101	/	81	79	/
Zusammen ...	77	76	/	70	68	/	95	93	/	114	110	/	86	84	/
III. Fertigungsberufe															
Selbständige	432	395	37	417	382	35	430	397	33	470	433	37	476	439	37
Mithelfende Familienangehörige.....	12	/	8	15	/	10	19	10	9	16	8	8	16	8	8
Beamte	31	30	/	25	23	/	20	18	/	25	20	5	29	23	6
Angestellte1)	970	811	160	912	749	163	962	789	173	841	694	148	1 019	832	186
Arbeiter2)	7 199	5 686	1 513	6 837	5 495	1 342	6 308	5 092	1 216	6 237	5 069	1 167	5 882	4 783	1 100
Zusammen ...	8 645	6 926	1 719	8 206	6 653	1 553	7 740	6 305	1 434	7 590	6 224	1 366	7 422	6 085	1 337
IV. Technische Berufe															
Selbständige	120	110	10	131	118	13	140	126	14	157	143	13	167	151	16
Mithelfende Familienangehörige.....	/	/	/	/	/	/	/	/	/	/	/	/	/	/	/
Beamte	104	100	/	114	105	10	109	98	11	111	100	10	105	95	10
Angestellte1)	1 449	1 248	201	1 544	1 313	232	1 502	1 275	227	1 554	1 313	242	1 557	1 321	236
Arbeiter2)	141	121	20	152	131	21	164	141	23	166	143	23	167	142	24
Zusammen ...	1 816	1 579	236	1 943	1 667	277	1 917	1 641	276	1 989	1 700	289	1 997	1 710	287
V. Dienstleistungsberufe															
Selbständige	1 665	1 106	559	1 636	1 094	541	1 752	1 164	588	1 902	1 253	649	1 980	1 303	676
Mithelfende Familienangehörige.....	120	13	107	120	13	107	158	19	139	147	22	125	142	23	119
Beamte	2 246	1 707	539	2 171	1 602	569	2 100	1 495	604	2 071	1 451	620	2 043	1 406	637
Angestellte1)	10 183	3 699	6 484	10 570	3 750	6 820	10 687	3 809	6 878	11 000	3 855	7 144	11 051	3 939	7 112
Arbeiter2)	2 986	1 483	1 503	2 933	1 496	1 437	2 968	1 491	1 477	3 106	1 535	1 571	3 153	1 513	1 640
Zusammen ...	17 180	8 008	9 172	17 430	7 955	9 475	17 665	7 978	9 687	18 226	8 117	10 109	18 368	8 184	10 184
VI. Sonstige Arbeitskräfte															
Selbständige	74	53	21	192	134	57	184	133	51	75	51	23	81	56	25
Mithelfende Familienangehörige.....	32	/	27	34	7	27	32	8	24	23	/	18	19	5	14
Beamte	25	16	9	27	19	9	13	9	/	19	17	/	21	19	/
Angestellte1)	358	170	186	420	228	202	323	184	139	170	111	59	197	124	72
Arbeiter2)	397	253	143	443	289	153	360	235	125	207	128	79	172	102	70
Zusammen ...	884	497	386	1 125	677	448	913	570	343	494	313	181	490	306	184
Insgesamt															
Selbständige	2 689	2 008	682	2 746	2 049	698	2 850	2 111	739	2 921	2 148	773	3 014	2 207	806
Mithelfende Familienangehörige.....	515	83	433	473	75	398	462	83	379	371	75	296	346	78	267
Beamte	2 421	1 867	554	2 352	1 761	591	2 257	1 634	623	2 242	1 603	639	2 212	1 555	657
Angestellte1)	13 014	5 973	7 041	13 530	6 083	7 447	13 559	6 109	7 450	13 655	6 025	7 630	13 913	6 270	7 643
Arbeiter2)	11 045	7 789	3 256	10 661	7 653	3 028	10 116	7 205	2 911	10 088	7 151	2 937	9 715	6 790	2 925
Insgesamt ...	29 684	17 719	11 965	29 782	17 621	12 161	29 244	17 142	12 102	29 277	17 002	12 275	29 199	16 900	12 299

*) 1991 Klassifizierung der Berufe, Ausgabe 1975, - Ab 1993 Klassifizierung der Berufe, Ausgabe 1992.

1) Einschließlich Auszubildende in anerkannten kaufmännischen und technischen Ausbildungsberufen.

2) Einschließlich Auszubildende in anerkannten gewerblichen Ausbildungsberufen.

Z 2 Erwerbstätige nach Berufsbereichen und Stellung im Beruf*)

1 000

Stellung im Beruf	1991			1993			1995			1996			1997		
	insgesamt	männlich	weiblich	insgesamt	männlich	weiblich	insgesamt	männlich	weiblich	insgesamt	männlich	weiblich	insgesamt	männlich	weiblich
I. Berufe in der Land-, Tier-, Forstwirtschaft und im Gartenbau															
Selbständige	12	10	/	16	12	/	19	13	6	23	16	7	24	17	7
Mithelfende Familienangehörige.....	/	-	/	/	/	/	/	/	/	/	/	/	/	/	/
Beamte	/	/	/	/	/	/	/	/	/	/	/	/	/	/	/
Angestellte1)	46	28	18	29	16	13	27	14	13	23	12	11	26	13	13
Arbeiter2)	268	158	112	152	84	68	173	83	90	176	89	87	165	84	81
Zusammen ...	327	194	133	199	112	86	221	111	110	225	119	106	218	116	102
II. Bergbau, Mineralgewinner															
Selbständige	/	/	-	-	-	-	-	-	-	-	-	-	-	-	-
Mithelfende Familienangehörige.....	-	-	-	/	/	-	-	-	-	-	-	-	-	-	-
Beamte	/	/	/	/	/	/	/	/	/	/	/	/	/	/	/
Angestellte1)	/	/	/	/	/	/	/	/	/	/	/	/	/	/	/
Arbeiter2)	17	16	/	14	11	/	13	11	/	21	19	/	18	16	/
Zusammen ...	20	19	/	15	12	/	13	12	/	22	20	/	18	17	/
III. Fertigungsberufe															
Selbständige	74	65	8	64	60	/	73	69	/	86	80	6	91	84	7
Mithelfende Familienangehörige.....	/	/	/	/	/	/	/	/	/	/	/	/	/	/	/
Beamte	/	/	/	/	/	/	/	/	/	/	/	/	/	/	/
Angestellte1)	248	160	87	189	133	56	193	141	53	148	107	40	181	137	44
Arbeiter2)	2 082	1 612	470	1 685	1 426	260	1 754	1 498	256	1 745	1 490	255	1 647	1 401	245
Zusammen ...	2 406	1 839	567	1 941	1 621	320	2 023	1 710	314	1 981	1 678	303	1 921	1 623	298
IV. Technische Berufe															
Selbständige	16	15	/	15	13	/	22	19	/	25	22	/	29	26	/
Mithelfende Familienangehörige.....	-	-	-	-	-	-	-	-	-	-	-	-	-	-	-
Beamte	/	/	/	/	/	/	/	/	/	/	/	/	/	/	/
Angestellte1)	455	304	151	333	232	101	328	231	97	314	219	95	306	216	90
Arbeiter2)	70	48	23	43	32	11	42	33	9	40	30	10	42	33	9
Zusammen ...	542	367	175	393	279	114	395	285	110	382	273	109	381	278	102
V. Dienstleistungsberufe															
Selbständige	233	151	82	303	193	110	330	213	117	340	217	123	356	222	134
Mithelfende Familienangehörige.....	/	/	/	6	/	5	14	/	11	10	/	8	9	/	7
Beamte	87	83	/	126	111	15	182	147	35	212	181	51	235	173	63
Angestellte1)	2 947	850	2 097	2 554	732	1 821	2 573	729	1 844	2 548	698	1 852	2 495	707	1 788
Arbeiter2)	931	505	426	720	410	310	741	404	336	808	432	376	800	409	390
Zusammen ...	4 201	1 588	2 613	3 708	1 448	2 261	3 840	1 496	2 343	3 919	1 510	2 409	3 895	1 513	2 382
VI. Sonetige Arbeitskräfte															
Selbständige	13	9	/	32	22	10	41	30	11	13	10	/	15	11	/
Mithelfende Familienangehörige.....	/	/	/	/	/	/	/	/	/	/	/	/	/	/	/
Beamte	/	/	/	/	/	/	/	/	/	/	/	/	/	/	/
Angestellte1)	97	44	53	135	63	72	110	48	62	64	32	32	64	35	29
Arbeiter2)	155	97	58	173	118	56	157	104	54	98	61	37	91	55	36
Zusammen ...	266	150	117	343	203	140	313	183	129	177	104	73	172	101	71
Insgesamt															
Selbständige	348	250	98	429	299	129	486	345	141	488	345	143	514	359	155
Mithelfende Familienangehörige.....	6	/	5	10	/	8	20	5	15	14	/	10	15	/	10
Beamte	90	84	6	131	115	16	188	151	37	219	166	53	243	178	65
Angestellte1)	3 784	1 369	2 406	3 241	1 177	2 064	3 231	1 183	2 068	3 098	1 087	2 031	3 073	1 110	1 963
Arbeiter2)	3 523	2 433	1 090	2 788	2 081	706	2 879	2 134	745	2 888	2 122	766	2 761	1 998	763
Insgesamt ...	7 761	4 156	3 605	6 599	3 675	2 924	6 804	3 797	3 007	6 708	3 704	3 002	6 605	3 649	2 957

*) 1991 Klassifizierung der Berufe, Ausgabe 1975, - Ab 1993 Klassifizierung der Berufe, Ausgabe 1992.

1) Einschließlich Auezubildende in anerkannten kaufmännischen und technischen Ausbildungsberufen.

2) Einschließlich Auezubildende in anerkannten gewerblichen Ausbildungsberufen.

Zeitvergleiche

Z 3 Erwerbstätige nach Berufsabschnitten 1 000

Nr. der Systematik ¹⁾	Deutschland					Früheres Bundesgebiet					Neue Länder und Berlin-Ost				
	1991	1993	1995	1996	1997	1991	1993	1995	1996	1997	1991	1993	1995	1996	1997
I a. Berufe in der Land-, Tier-, Forstwirtschaft und im Gartenbau															
Männlich	826	712	665	658	648	633	600	554	539	532	194	112	111	119	116
Weiblich	582	493	470	432	406	449	407	360	326	304	133	86	110	106	102
Insgesamt	1 408	1 205	1 135	1 090	1 054	1 082	1 007	915	865	836	327	199	221	225	218
II a. Bergleute, Mineralgewinner, -aufbereiter															
Männlich	94	80	105	130	101	76	68	93	110	84	19	12	12	20	17
Weiblich	/	/	/	6	/	/	/	/	/	/	/	/	/	/	/
Insgesamt	97	84	108	136	105	78	70	95	114	86	20	15	13	22	19
III a. Berufe in der Steinbearbeitung und Baustoffherstellung															
Männlich	40	33	34	37	37	33	28	25	29	28	7	5	8	8	9
Weiblich	/	/	/	/	/	/	/	/	/	/	/	/	/	/	/
Insgesamt	42	34	36	39	39	35	29	27	30	30	8	5	8	8	10
III b. Keramik-, Glasberufe															
Männlich	55	46	40	36	36	42	37	34	31	31	13	10	6	5	5
Weiblich	28	22	18	18	18	19	17	15	14	14	9	5	/	/	/
Insgesamt	83	68	58	54	54	61	53	49	44	45	22	15	9	9	9
III c. Chemie-, Kunststoffberufe															
Männlich	271	207	192	199	195	229	188	175	182	180	41	19	18	17	15
Weiblich	101	65	60	53	46	75	54	49	44	39	28	11	11	9	8
Insgesamt	372	272	252	252	241	305	242	224	227	219	67	30	29	26	22
III d. Berufe in der Papierherstellung, -verarbeitung und im Druck															
Männlich	195	173	165	173	167	180	183	154	162	157	15	10	11	11	10
Weiblich	85	69	68	62	60	70	59	58	53	49	15	10	10	9	11
Insgesamt	280	242	233	235	227	250	221	212	215	206	30	20	21	20	21
III e. Berufe in der Holzbearbeitung, Holz- und Flechtwarenherstellung															
Männlich	56	37	37	36	34	41	32	32	31	28	15	5	5	5	6
Weiblich	19	11	11	10	12	10	9	9	7	9	9	/	/	/	/
Insgesamt	75	48	48	46	46	51	40	40	38	37	24	8	8	8	9
III f. Berufe in der Metallerzeugung und -bearbeitung															
Männlich	657	529	487	486	462	493	439	408	414	396	164	90	80	72	66
Weiblich	85	53	47	51	41	62	47	42	44	36	24	6	/	7	/
Insgesamt	742	581	535	537	502	554	485	450	458	432	188	96	85	79	71
III g. Metall-, Maschinenbau- und verwandte Berufe															
Männlich	2 599	2 457	2 308	2 299	2 238	2 026	1 984	1 839	1 843	1 793	573	473	470	456	445
Weiblich	160	187	178	189	177	116	158	146	157	145	44	29	30	32	32
Insgesamt	2 759	2 644	2 484	2 488	2 414	2 141	2 142	1 985	2 000	1 938	617	502	499	488	477
III h. Elektroberufe															
Männlich	882	845	824	811	785	680	665	641	628	612	202	180	183	182	173
Weiblich	77	47	47	46	49	46	33	36	36	38	31	14	11	10	11
Insgesamt	959	892	871	857	834	726	698	677	665	650	233	194	194	192	184
III i. Montierer und Metallberufe, a.n.g.															
Männlich	268	121	113	120	102	230	111	104	111	94	39	10	9	9	9
Weiblich	183	91	92	95	83	157	82	83	87	75	28	9	9	8	8
Insgesamt	451	212	205	215	186	386	194	187	198	169	65	18	18	17	17
III k. Textil- und Bekleidungsberufe															
Männlich	79	56	47	44	45	65	50	42	39	40	14	6	/	/	/
Weiblich	352	241	192	177	165	249	207	163	151	140	103	34	30	26	25
Insgesamt	431	297	239	220	210	314	257	205	190	180	117	40	34	30	30
III l. Berufe in der Lederherstellung, Leder- und Fellverarbeitung															
Männlich	48	34	29	29	30	36	27	24	24	26	12	7	6	5	/
Weiblich	47	23	20	15	14	28	18	16	13	12	18	/	/	/	/
Insgesamt	95	57	49	44	44	65	45	40	36	38	30	11	9	8	6

¹⁾ 1991 Klassifizierung der Berufe, Ausgabe 1975, - Ab 1993 Klassifizierung der Berufe, Ausgabe 1992.

Zeitvergleiche

Z 3 Erwerbstätige nach Berufsabschnitten 1 000

Nr. der Systematik ¹⁾	Deutschland					Früheres Bundesgebiet					Neue Länder und Berlin-Ost				
	Geschlecht	1991	1993	1995	1996	1997	1991	1993	1995	1996	1997	1991	1993	1995	1996
III m. Ernährungsberufe															
Männlich	452	420	425	445	454	365	353	359	378	383	87	68	66	67	71
Weiblich	403	352	347	359	356	241	252	252	263	267	162	100	94	96	89
Insgesamt	855	773	772	804	810	606	605	612	641	650	249	168	160	163	160
III n. Hoch-, Tiefbauberufe															
Männlich	1 010	872	946	979	889	723	562	586	605	541	287	310	361	375	347
Weiblich	14	20	18	24	21	9	10	9	9	10	6	10	10	14	12
Insgesamt	1 025	891	965	1 003	910	732	572	594	614	551	293	320	370	389	359
III o. Ausbauberufe, Polsterer															
Männlich	202	440	503	540	527	167	332	356	370	359	35	108	147	170	167
Weiblich	16	24	24	29	27	11	19	19	22	21	/	/	/	7	6
Insgesamt	217	464	526	569	553	178	351	375	391	380	39	113	151	177	173
III p. Berufe in der Holz- und Kunststoffverarbeitung															
Männlich	375	395	414	398	408	307	328	330	317	326	68	67	85	81	83
Weiblich	16	18	18	24	22	12	15	14	17	16	/	/	/	7	6
Insgesamt	391	413	432	422	430	319	343	343	334	342	71	70	89	88	89
III q. Maler, Lackierer und verwandte Berufe															
Männlich	313	312	326	330	325	255	249	255	257	249	58	64	71	72	76
Weiblich	25	22	23	22	23	20	18	18	16	16	6	/	5	6	7
Insgesamt	338	335	349	352	348	275	267	272	273	266	63	68	77	79	83
III r. Warenprüfer, Versandfertigmacher															
Männlich	206	192	183	193	189	161	175	167	176	172	25	16	17	17	17
Weiblich	252	212	229	216	221	214	188	204	195	198	38	24	24	21	23
Insgesamt	458	404	412	409	410	395	364	371	371	370	63	41	41	38	40
III s. Hilfsarbeiter ohne nähere Tätigkeitsangabe															
Männlich	560	627	487	325	362	537	570	426	293	330	23	57	61	31	31
Weiblich	371	372	314	232	251	353	336	268	200	215	18	36	48	32	37
Insgesamt	931	999	801	556	613	890	906	692	493	545	41	93	110	63	68
III t. Maschinisten und zugehörige Berufe, a.n.g.															
Männlich	496	478	452	423	425	336	360	352	333	341	160	118	100	90	85
Weiblich	51	44	44	46	46	26	31	34	37	37	25	12	9	9	9
Insgesamt	547	522	496	469	472	362	391	386	370	378	185	130	110	99	94
IV a. Ingenieure, Chemiker, Physiker, Mathematiker															
Männlich	878	876	883	932	950	671	722	721	776	788	207	154	162	155	162
Weiblich	120	100	97	107	110	44	58	59	66	71	76	42	38	41	40
Insgesamt	998	976	980	1 039	1 060	715	780	780	843	858	283	196	200	196	202
IV b. Techniker, Technische Sonderfachkräfte															
Männlich	1 069	1 070	1 043	1 041	1 038	908	945	921	924	922	160	125	123	118	116
Weiblich	291	291	288	291	279	192	218	216	222	217	99	73	71	68	63
Insgesamt	1 360	1 361	1 331	1 332	1 317	1 101	1 163	1 137	1 146	1 139	259	197	194	186	179
V a. Warenkaufleute															
Männlich	959	1 009	1 004	1 082	1 062	835	848	837	915	896	124	161	167	166	166
Weiblich	1 834	1 769	1 818	1 908	1 915	1 439	1 439	1 455	1 516	1 526	395	330	363	392	389
Insgesamt	2 793	2 778	2 822	2 990	2 977	2 274	2 288	2 292	2 432	2 422	519	491	530	558	554
V b. Dienstleistungskaufleute und zugehörige Berufe															
Männlich	621	640	655	689	704	582	587	594	622	627	39	53	60	67	77
Weiblich	515	552	566	622	603	444	472	481	531	503	71	80	85	91	100
Insgesamt	1 136	1 192	1 221	1 311	1 307	1 026	1 059	1 075	1 153	1 130	110	134	146	158	177
V c. Verkehrsberufe															
Männlich	1 935	1 806	1 779	1 803	1 777	1 426	1 407	1 396	1 420	1 413	509	399	383	383	364
Weiblich	392	321	322	341	343	244	234	247	266	270	148	87	76	75	73
Insgesamt	2 327	2 126	2 102	2 144	2 119	1 670	1 641	1 643	1 686	1 682	657	486	459	458	437

¹⁾ 1991 Klassifizierung der Berufe, Ausgabe 1975, - Ab 1993 Klassifizierung der Berufe, Ausgabe 1992.

Zeitvergleiche
Z 3 Erwerbstätige nach Berufsabschnitten
1 000

Nr. der Systematik ¹⁾	Deutschland					Früheres Bundesgebiet					Neue Länder und Berlin-Ost				
	1991	1993	1995	1996	1997	1991	1993	1995	1996	1997	1991	1993	1995	1996	1997
V d. Organisations-, Verwaltungs-, Büroberufe															
Männlich	2 970	2 894	2 886	2 775	2 865	2 590	2 531	2 526	2 430	2 508	380	363	360	345	357
Weiblich	4 481	4 361	4 374	4 342	4 369	3 516	3 557	3 542	3 518	3 558	965	825	832	824	811
Insgesamt	7 451	7 275	7 260	7 117	7 233	6 106	6 088	6 068	5 948	6 066	1 345	1 187	1 192	1 169	1 168
V e. Ordnungs- und Sicherheitsberufe															
Männlich	1 297	1 202	1 175	1 191	1 168	1 055	992	934	937	911	242	211	241	254	255
Weiblich	128	141	165	173	182	93	114	129	139	147	35	27	36	34	36
Insgesamt	1 425	1 343	1 341	1 364	1 348	1 148	1 106	1 063	1 076	1 058	277	237	278	288	290
V f. Schriftwerkchaffende, -ordnende und künstlerische Berufe															
Männlich	219	225	243	259	272	181	193	207	219	235	38	32	36	39	37
Weiblich	176	185	198	218	218	134	147	162	180	179	43	38	37	38	39
Insgesamt	395	410	441	477	490	315	340	368	399	414	80	70	73	77	76
V g. Gesundheitsdienstberufe															
Männlich	412	415	444	468	470	360	365	386	409	411	52	49	58	57	58
Weiblich	1 405	1 474	1 561	1 857	1 645	1 129	1 207	1 269	1 353	1 343	276	267	293	305	302
Insgesamt	1 816	1 889	2 006	2 123	2 115	1 488	1 572	1 655	1 762	1 755	328	317	351	362	361
V h. Sozial- und Erziehungsberufe, anderweitig nicht genannte geistes- und naturwissenschaftliche Berufe															
Männlich	805	828	877	911	933	664	709	753	784	806	140	119	123	127	127
Weiblich	1 340	1 436	1 535	1 621	1 652	915	1 064	1 160	1 241	1 281	425	371	376	380	372
Insgesamt	2 145	2 264	2 412	2 532	2 585	1 579	1 773	1 913	2 024	2 087	566	491	499	508	498
V i. Sonstige Dienstleistungsberufe															
Männlich	380	384	412	451	449	315	323	345	380	377	65	61	67	71	72
Weiblich	1 514	1 477	1 488	1 636	1 640	1 260	1 241	1 242	1 365	1 379	254	236	246	270	262
Insgesamt	1 894	1 861	1 900	2 087	2 089	1 575	1 564	1 587	1 746	1 755	319	297	313	341	334
VI a. Sonstige Arbeitskräfte															
Männlich	647	680	753	417	407	497	677	569	313	306	150	203	183	104	101
Weiblich	503	588	422	254	255	386	448	343	181	184	117	140	129	73	71
Insgesamt	1 150	1 468	1 225	671	662	884	1 125	913	494	490	266	343	313	177	172
Insgesamt															
Männlich	21 875	21 296	20 939	20 708	20 549	17 719	17 621	17 142	17 002	16 900	4 156	3 675	3 797	3 704	3 649
Weiblich	15 570	15 084	15 109	15 278	15 256	11 965	12 161	12 102	12 275	12 299	3 605	2 924	3 007	3 002	2 957
Insgesamt	37 445	36 380	36 048	35 982	35 805	29 684	29 782	29 244	29 277	29 199	7 761	6 599	6 804	6 706	6 605

¹⁾ 1991 Klassifizierung der Berufe, Ausgabe 1975, - Ab 1993 Klassifizierung der Berufe, Ausgabe 1992.

Anhang

Mikrozensusgesetz und Gesetz zur Änderung des Bundesstatistikgesetzes

Vom 17. Januar 1996

(BGBl. I S. 34)

Der Bundestag hat mit Zustimmung des Bundesrates das folgende Gesetz beschlossen:

Artikel 1

Gesetz
zur Durchführung
einer Repräsentativstatistik über
die Bevölkerung und den Arbeitsmarkt
sowie die Wohnsituation der Haushalte
(Mikrozensusgesetz)

§ 1

Art und Zweck der Erhebung

(1) Über die Bevölkerung und den Arbeitsmarkt sowie die Wohnsituation der Haushalte werden in den Jahren 1996 bis 2004 Erhebungen auf repräsentativer Grundlage (Mikrozensus) als Bundesstatistik durchgeführt.

(2) Zweck des Mikrozensus ist es, statistische Angaben in tiefer fachlicher Gliederung über die Bevölkerungsstruktur, die wirtschaftliche und soziale Lage der Bevölkerung, der Familien und der Haushalte, den Arbeitsmarkt, die berufliche Gliederung und die Ausbildung der Erwerbsbevölkerung sowie die Wohnverhältnisse bereitzustellen.

§ 2

Erhebungseinheiten und Stichprobenauswahl

(1) Erhebungseinheiten sind Personen, Haushalte und Wohnungen. Sie werden durch mathematische Zufallsverfahren auf der Grundlage von Flächen oder vergleichbarer Bezugsgrößen (Auswahlbezirk) ausgewählt. Jährlich wird mindestens ein Viertel der Auswahlbezirke durch neu in die Auswahl einzubeziehende Auswahlbezirke ersetzt.

(2) Einen Haushalt bilden alle Personen, die gemeinsam wohnen und wirtschaften. Wer allein wirtschaftet, bildet einen eigenen Haushalt. Personen mit mehreren Wohnungen werden in jeder ausgewählten Wohnung einem Haushalt zugeordnet.

§ 3

Periodizität

In den Auswahlbezirken werden die Erhebungen in bis zu vier aufeinanderfolgenden Jahren durchgeführt.

§ 4

Erhebungsmerkmale

(1) Folgende Erhebungsmerkmale werden jährlich ab 1996 erfragt:

1. mit einem Auswahlsatz von 1 vom Hundert der Bevölkerung:

a) Gemeinde; Gemeindeteil; Nutzung der Wohnung als alleinige Wohnung, Haupt- oder Nebenwohnung; Zahl der Haushalte in der Wohnung und der Personen im Haushalt; Wohnungs- und Haushaltszugehörigkeit sowie Familienzusammenhang; Wohn- und Lebensgemeinschaft; Veränderung der Haushaltsgröße und -zusammensetzung seit der letzten Befragung; Baualtersgruppe der Wohnung; leerstehende Wohnung; Geschlecht; Geburtsjahr und -monat; Familienstand; Eheschließungsjahr; Staatsangehörigkeit;

b) Art des Versicherungsverhältnisses (pflicht-, freiwillig versichert) und Zweig der gesetzlichen Rentenversicherung zur Zeit der Erhebung und in den letzten zwölf Monaten davor; Zahlung von Beiträgen in der gesetzlichen Rentenversicherung seit dem 1. Januar 1924; in den Jahren 1996 bis 1998: Zugehörigkeit zur sozialen oder privaten Pflegeversicherung sowie sonstiger Anspruch auf Versorgung mit Pflegeleistungen; zusätzlicher privater Pflegeversicherungsschutz;

c) Art des überwiegenden Lebensunterhaltes (Erwerbstätigkeit; Arbeitslosengeld, -hilfe; Rente, Pension; Unterhalt durch Eltern, Ehegatten oder andere; eigenes Vermögen, Vermietung, Zinsen, Altenteil; Sozialhilfe; sonstige Unterstützungen); Art der öffentlichen Renten oder Pensionen untergliedert nach eigener oder Witwen-, Waisenrente, -pension (Arbeiterrentenversicherung; Knappschaftliche Rentenversicherung; Angestelltenrentenversicherung; Pension; Kriegsoffiziersrente; Unfallversicherung; Rente aus dem Ausland; übrige öffentliche Rente); Art der sonstigen öffentlichen und privaten Einkommen (Wohngeld; Sozialhilfe; BAföG; sonstige öffentliche Unterstützung; Betriebsrente; Altenteil; eigenes Vermögen, Zinsen; Leistungen aus der Lebensversicherung; Leistungen aus einer Pflegeversicherung; Vermietung, Verpachtung; private Unterstützungen); Höhe des monatlichen Nettoeinkommens sowie des monatlichen Haushaltsnettoeinkommens nach Einkommensklassen in einer Staffelung von mindestens 300 DM;

d) höchster Schulabschluss an allgemeinbildenden Schulen; höchster beruflicher Ausbildungsabschluss oder Hochschulabschluss;

e) gegenwärtiger Besuch von Hochschule, Schule, Kindergarten/-krippe/-hort; Art der gegenwärtig besuchten Hochschule oder Schule;

f) regelmäßige oder gelegentliche Tätigkeit; geringfügige Beschäftigung; Arbeitsuche;

g) für Erwerbstätige:
normalerweise geleistete wöchentliche Arbeitszeit (nach Stunden und Tagen) und tatsächlich in der Berichtswoche geleistete Arbeitszeit (nach Stunden und Tagen) sowie arbeitsmarktbezogene Gründe und andere Ursachen für den Unterschied; Vollzeit- oder Teilzeittätigkeit; Ursachen einschließlich der arbeitsmarktbezogenen Gründe für Teilzeittätigkeit; befristeter oder unbefristeter Arbeitsvertrag; Ursachen eines befristeten Arbeitsvertrages; Gesamtdauer der befristeten Tätigkeit; Wirtschaftszweig des Betriebes; ausgeübter Beruf sowie Stellung im Beruf; Berufs- und Betriebswechsel; Jahr und Monat des Beginns der Tätigkeit beim derzeitigen Arbeitgeber oder als Selbständiger; zweite Erwerbstätigkeit;

h) bei zweiter Erwerbstätigkeit:
regelmäßige oder gelegentliche Tätigkeit; Wirtschaftszweig des Betriebes; ausgeübter Beruf sowie Stellung im Beruf; normalerweise geleistete wöchentliche Arbeitsstunden; tatsächlich in der Berichtswoche geleistete Arbeitsstunden;

i) für Arbeitslose und Arbeitsuchende:
Bezug von Arbeitslosengeld, -hilfe; Art, Anlaß und Dauer der Arbeitsuche; Art und Umfang der gesuchten Tätigkeit; Zeitpunkt des letzten Kontakts mit einer öffentlichen Arbeitsvermittlung; Verfügbarkeit für eine neue Arbeitsstelle; Gründe für die Nichtverfügbarkeit (Krankheit, Ausbildung, bestehende Tätigkeit und andere Gründe); Erwerbs- oder sonstige Tätigkeit vor der Arbeitsuche;

j) für Nichterwerbspersonen:
Wunsch nach einer Erwerbstätigkeit; Verfügbarkeit für die Aufnahme einer Erwerbstätigkeit; Gründe für die Nichtverfügbarkeit (Krankheit, Ausbildung und andere Gründe); Situation der Nichterwerbspersonen;

k) bei Ausländern:
Aufenthaltsdauer;

2. mit einem Auswahlsatz von im Bundesdurchschnitt bis 0,5 vom Hundert der Bevölkerung:

a) berufliche Aus- und Fortbildung, Umschulung gegenwärtig oder in den letzten vier Wochen und im letzten Jahr; Gesamtdauer, Art, Zweck und Träger der beruflichen Aus- und Fortbildung sowie Umschulung; übliche Zahl der Ausbildungsstunden; allgemeine Weiterbildung im letzten Jahr;

b) für Erwerbstätige:
Schichtarbeit; Samstags-, Sonn-/Feiertagsarbeit; Nachtarbeit; durchschnittlich je Nacht geleistete Arbeitsstunden; Abendarbeit; Betriebsgröße; Lage der Arbeitsstätte (Staat, Region); Erwerbstätigkeit zu Hause;

c) für Nichterwerbstätige:
frühere Erwerbstätigkeit; Zeitpunkt der Beendigung der letzten Tätigkeit; arbeitsmarktbezogene und andere Beendigungsgründe für die letzte Tätigkeit; Wirtschaftszweig und Stellung im Beruf der letzten Tätigkeit; ausgeübter Beruf der letzten Erwerbstätigkeit; arbeitsmarktbezogene und andere Gründe für die Nichterwerbstätigkeit;

d) Situation ein Jahr vor der Erhebung:
Wohnsitz (Staat, Region); Nichterwerbstätigkeit, Erwerbstätigkeit und Stellung im Beruf, Wirtschaftszweig;

e) in den Jahren 1996 bis 1998:
Art und Umfang einer Pflegebedürftigkeit; Leistungen einer Pflegeversicherung.

(2) Folgende Erhebungsmerkmale werden ab 1996 mit einem Auswahlsatz von 1 vom Hundert der Bevölkerung im Abstand von vier Jahren erfragt:

1. a) Jahr des höchsten beruflichen Ausbildungs- oder Hochschulabschlusses; Hauptfachrichtung eines Hochschulabschlusses;

b) Gemeinde, von der aus der Weg zur Arbeits- oder Ausbildungsstätte vorwiegend angetreten wird; Lage der Arbeits- oder Ausbildungsstätte; hauptsächlich benutztes Verkehrsmittel; Entfernung für den Weg zur Arbeits- oder Ausbildungsstätte; Zeitaufwand für den Weg zur Arbeits- oder Ausbildungsstätte;

2. bei Ausländern:
Zahl und Alter der im Ausland lebenden Kinder, im Ausland lebender Ehegatte oder Eltern;

3. für Erwerbstätige:
überwiegend ausgeübte Tätigkeit; Betriebs-/Werksabteilung; Stellung im Betrieb;

4. bei zweiter Erwerbstätigkeit:
normalerweise geleistete wöchentliche Arbeitstage; tatsächlich in der Berichtswoche geleistete Arbeitstage.

(3) Folgende Erhebungsmerkmale werden ab 1997 mit einem Auswahlsatz von im Bundesdurchschnitt bis 0,5 vom Hundert der Bevölkerung im Abstand von vier Jahren erfragt:

1. Bestehen und Höhe einer Lebensversicherung nach Versicherungssummenklassen;

2. für Erwerbstätige:
a) Art der geleisteten Schichtarbeit; Art der betrieblichen Altersversorgung;

b) vermögenswirksame Leistungen und angelegter Gesamtbetrag.

(4) Folgende Erhebungsmerkmale werden ab 1998 mit einem Auswahlsatz von 1 vom Hundert der Bevölkerung im Abstand von vier Jahren erfragt:

1. Art und Größe des Gebäudes mit Wohnraum; Baualtersgruppe; Fläche der gesamten Wohnung; Nutzung der Wohnung als Eigentümer, Hauptmieter oder Untermieter; Eigentumswohnung; Einzugsjahr des Haushalts; Ausstattung der Wohnung mit Heiz- und Warm-

StBA, FS1, R 4.1.2, 1997

wasserbereitungsanlagen nach einzelnen Energieträgersystemen;

2. bei vermieteten Wohnungen: Höhe der monatlichen Mieten und der Nebenkosten; Ermäßigung, Verbilligung oder Wegfall der Miete.

(5) Folgende Erhebungsmerkmale werden ab 1999 im Abstand von vier Jahren erfragt

1. mit einem Auswahlatz von 1 vom Hundert der Bevölkerung:

Zugehörigkeit zur gesetzlichen Krankenversicherung nach Kassenarten, Zugehörigkeit zur privaten Krankenversicherung sowie sonstiger Anspruch auf Krankenversicherung; Art des Krankenversicherungsverhältnisses; zusätzlicher privater Krankenversicherungsschutz; Zugehörigkeit zur sozialen oder privaten Pflegeversicherung sowie sonstiger Anspruch auf Versorgung mit Pflegeleistungen; zusätzlicher privater Pflegeversicherungsschutz;

2. mit einem Auswahlatz von im Bundesdurchschnitt bis 0,5 vom Hundert der Bevölkerung:

Dauer einer Krankheit oder Unfallverletzung; Art des Unfalls; Art der Behandlung; Gesundheitsvorsorge (Impfschutz); Krankheitsrisiken, gegliedert nach Rauchgewohnheiten; Körpergröße und Gewicht; amtlich anerkannte Behindereneigenschaft; Grad der Behinderung; Art und Umfang einer Pflegebedürftigkeit; Leistungen einer Pflegeversicherung.

§ 5 Hilfsmerkmale

(1) Hilfsmerkmale sind:

1. Vor- und Familiennamen der Haushaltsmitglieder;
2. Telefonnummer;
3. Straße, Hausnummer, Lage der Wohnung im Gebäude;
4. Vor- und Familienname des Wohnungsinhabers;
5. Name der Arbeitsstätte.

(2) Das Hilfsmerkmal nach Absatz 1 Nr. 5 darf nur zur Überprüfung der Zuordnung der Erwerbstätigen zu Wirtschaftszweigen verwendet werden.

§ 6 Erhebungsbeauftragte

(1) Für die Erhebung werden ehrenamtliche Erhebungsbeauftragte eingesetzt. Sie dürfen nicht in der unmittelbaren Nähe ihrer Wohnung eingesetzt werden (Nachbarschaft). Die Erhebungsbeauftragten sind berechtigt, in die Erhebungsunterlagen die Angaben zu den Hilfsmerkmalen nach § 5 Abs. 1 Nr. 1, 3 und 4, Angaben zur Zahl der Haushalte in der Wohnung und der Personen im Haushalt, sowie das Leerstehen der Wohnung selbst einzutragen. Dies gilt auch für weitere Eintragungen in die Erhebungsunterlagen, soweit die Auskunftspflichtigen einverstanden sind.

(2) Die Erhebungsbeauftragten erhalten für die ehrenamtliche Tätigkeit eine Entschädigung, die als steuerfreie Aufwandsentschädigung im Sinne des § 3 Nr. 12 Satz 2 des Einkommensteuergesetzes gilt.

§ 7 Auskunftspflicht

(1) Für die Erhebungen besteht Auskunftspflicht, soweit in Absatz 4 nichts anderes bestimmt ist.

(2) Auskunftspflichtig sind:

1. zu den Merkmalen nach § 4 Abs. 1 Nr. 1 Buchstabe a bis j, Nr. 2 Buchstabe a bis c, Abs. 2 Nr. 3 und 4, Abs. 3 Nr. 2 Buchstabe a, Abs. 5 Nr. 1 sowie § 5 Abs. 1 Nr. 1, 3 und 5 alle Volljährigen oder einen eigenen Haushalt führenden Minderjährigen, auch für minderjährige Haushaltsmitglieder. Für volljährige Haushaltsmitglieder, die wegen einer Behinderung selbst nicht Auskunft geben können, ist jedes andere auskunftspflichtige Haushaltsmitglied

auskunftspflichtig. In Gemeinschafts- und Anstaltsunterkünften ist für Personen, die wegen einer Behinderung oder Minderjährigkeit selbst nicht Auskunft geben können, der Leiter der Einrichtung auskunftspflichtig. Die Auskunftspflicht für Dritte erstreckt sich auf die Sachverhalte, die dem Auskunftspflichtigen bekannt sind. Sie entfällt, wenn die Auskünfte durch eine Vertrauensperson erteilt werden;

2. zu den Merkmalen nach § 4 Abs. 4 sowie § 5 Abs. 1 Nr. 4 die Wohnungsinhaber, ersatzweise die nach Nummer 1 Auskunftspflichtigen;

3. anstelle von aus dem Auswahlbezirk fortgezogenen Auskunftspflichtigen die nach Beginn der Erhebung zugezogenen Personen.

(3) Zu den Merkmalen nach § 5 Abs. 1 Nr. 1, 3 und 4 sind die Angaben von den angetroffenen Auskunftspflichtigen auch für andere in derselben Wohnung wohnende Personen mitzuteilen.

(4) Die Auskünfte über die Merkmale Eheschließungsjahr sowie Wohn- und Lebensgemeinschaft in § 4 Abs. 1 Nr. 1 Buchstabe a sowie die Merkmale nach § 4 Abs. 1 Nr. 1 Buchstabe d nach Vollendung des 51. Lebensjahres und Buchstabe k, Nr. 2 Buchstabe d und e, Abs. 2 Nr. 1 und 2, Abs. 3 Nr. 1 und 2 Buchstabe b, Abs. 5 Nr. 2 und § 5 Abs. 1 Nr. 2 sind freiwillig.

§ 8 Art der Auskunftserteilung

(1) Die Angaben zu den §§ 4 und 5 können mündlich gegenüber den Erhebungsbeauftragten oder schriftlich beantwortet werden. Die Angaben zu den Merkmalen nach § 5 Abs. 1 Nr. 1, 3 und 4, die Zahl der Haushalte in der Wohnung und die Zahl der Personen im Haushalt sind auf Verlangen den Erhebungsbeauftragten mündlich mitzuteilen.

(2) Bei schriftlicher Auskunftserteilung sind die ausgefüllten Erhebungsvordrucke

1. unverzüglich den Erhebungsbeauftragten auszuhändigen oder in verschlossenem Umschlag zu übergeben oder

2. innerhalb einer Woche bei der Erhebungsstelle abzugeben oder dorthin zu übersenden. Bei Abgabe in verschlossenem Umschlag sind Vor- und Familienname, Gemeinde, Straße und Hausnummer auf dem Umschlag anzugeben.

§ 9 Trennung und Löschung

(1) Die Hilfsmerkmale nach § 5 sind vor der Übernahme der Erhebungsmerkmale auf die für die maschinelle Weiterverarbeitung bestimmten Datenträger von diesen zu trennen und gesondert aufzubewahren.

(2) Die Erhebungsunterlagen einschließlich der Hilfsmerkmale sind nach Abschluß der Aufbereitung der letzten Erhebung nach § 3 zu vernichten.

(3) Die zur Kennzeichnung statistischer Zusammenhänge (Auswahlbezirks-, Gebäude-, Wohnungs- und Haushaltszugehörigkeit) verwendeten Ordnungsnummern dürfen auf die für die maschinelle Weiterverarbeitung bestimmten Datenträger übernommen werden. Sie sind nach Abschluß der Aufbereitung der letzten Erhebung nach § 3 zu löschen.

(4) Vor- und Familienname sowie Gemeinde, Straße, Hausnummer der befragten Personen dürfen auch im Haushaltszusammenhang für die Durchführung von Folgebefragungen nach § 3 verwendet werden. Die in Satz 1 genannten Merkmale dürfen auch als Grundlage für die Gewinnung geeigneter Personen und Haushalte zur Durchführung der Statistik der Wirtschaftsrechnungen privater Haushalte und anderer Erhebungen auf freiwilliger Basis verwendet werden.

§ 10

Die §§ 23 und 24 des Bundesstatistikgesetzes finden keine Anwendung.

§ 11

Datenübermittlung

(1) Für die Durchführung der Erhebungen einschließlich ihrer methodischen Auswertung übermitteln die Meldebehörden den statistischen Ämtern der Länder auf Verlangen die Daten der Einwohner, die in den Auswahlbezirken nach § 2 Abs. 1 wohnen:

1. Vor- und Familienname,
2. Geburtsjahr und -monat,
3. Geschlecht,
4. Staatsangehörigkeit,
5. Familienstand,
6. bei mehreren Wohnungen: Hauptwohnung.

(2) Zur Ermittlung von Auswahlbezirken dürfen folgende auf der Grundlage des Zweiten Gesetzes über die Durchführung von Statistiken der Bautätigkeit und die Fortschreibung des Gebäudebestandes vom 27. Juli 1978 (BGBl. I S. 1118) nach Inkrafttreten dieses Gesetzes erhobene Angaben über Gebäude mit Wohnraum vom Statistischen Bundesamt und den statistischen Ämtern der Länder genutzt werden: Lage des Baugrundstücks, Art und Flächen der Gebäude sowie Zahl der Wohneinheiten.

§ 12

Stichprobenerhebungen über Arbeitskräfte in den Europäischen Gemeinschaften

(1) Die §§ 2 bis 9 finden entsprechende Anwendung auf die durch unmittelbar geltende Rechtsakte der Europäischen Gemeinschaften angeordneten Stichprobenerhebungen über Arbeitskräfte, soweit die Merkmale dieses Gesetzes mit den Merkmalen der Stichprobenerhebungen übereinstimmen und sich aus den Rechtsakten der Europäischen Gemeinschaften nichts anderes ergibt.

(2) Soweit Merkmale der Stichprobenerhebungen über Arbeitskräfte die Merkmale nach Absatz 1 überschreiten, sind die Auskünfte freiwillig. Die §§ 2 bis 9 finden mit Ausnahme der Vorschriften über die Auskunftspflicht entsprechende Anwendung.

(3) Die Erhebungen nach diesem Gesetz und die Stichprobenerhebungen nach den Absätzen 1 und 2 können bei den ausgewählten Haushalten und Personen zur gleichen Zeit mit gemeinsamen, sich ergänzenden Erhebungsunterlagen durchgeführt und gemeinsam ausgewertet werden.

Artikel 2

Gesetz zur Änderung des Bundesstatistikgesetzes

Das Gesetz über die Statistik für Bundeszwecke vom 22. Januar 1987 (BGBl. I S. 462, 565), zuletzt geändert durch Artikel 6 Abs. 36 des Gesetzes vom 27. Dezember 1993 (BGBl. I S. 2378), wird wie folgt geändert:

Es wird folgender § 11a neu eingefügt:

§ 11a

Computergestützte Erhebungsverfahren

(1) Bundesstatistiken können mit computergestützten Erhebungsverfahren durchgeführt werden.

(2) Werden Bundesstatistiken computergestützt durchgeführt, können die Antworten auch schriftlich erteilt werden, soweit in einer besonderen Regelung in einer Bundesstatistik anordnenden Rechtsvorschrift nichts anderes bestimmt ist."

Artikel 3

Inkrafttreten

Dieses Gesetz tritt am Tage nach der Verkündung in Kraft. Gleichzeitig tritt das Gesetz zur Durchführung einer Repräsentativstatistik über die Bevölkerung und den Arbeitsmarkt vom 10. Juni 1985 (BGBl. I S. 955), geändert durch das Gesetz vom 17. Dezember 1990 (BGBl. I S. 2837), außer Kraft.

Rechtsgrundlagen: Rechtsgrundlage ist das Gesetz zur Durchführung einer Repräsentativstatistik über die Bevölkerung und den Arbeitsmarkt sowie die Wohnsituation der Haushalte (Mikrozensusgesetz) vom 17. Januar 1996 (BGBl. I S. 34) in Verbindung mit der Verordnung (EWG) Nr. 3711/91 des Rates vom 16. Dezember 1991 zur Durchführung einer jährlichen Stichprobenerhebung über Arbeitskräfte in der Gemeinschaft (Abl. EG Nr. L 351, S. 1) in Verbindung mit dem Gesetz über die Statistik für Bundeszwecke (Bundesstatistikgesetz - BStatG) vom 22. Januar 1987 (BGBl. I S. 462, 565), zuletzt geändert durch Artikel 2 des Gesetzes vom 17. Januar 1996 (BGBl. I S. 34).

Hilfsmerkmale: Die Namensangaben auf dem Erhebungsvordruck erleichtern das Ausfüllen und erlauben uns, möglicherweise notwendige Rückfragen zu stellen. Die Namen der Haushaltsmitglieder und des Wohnungsinhabers sowie Telefonnummer, Straße, Hausnummer, Lage der Wohnung im Gebäude und der Name des Betriebes sind Hilfsmerkmale, die lediglich der technischen Durchführung der Erhebung dienen. Sie werden nicht in Verbindung mit Ihren Auskünften zu den Erhebungsmerkmalen verarbeitet.

Frageprogramm: Mikrozensus und Arbeitskräftestichprobe der EU werden gemeinsam durchgeführt. Einige Fragen betreffen nur den Mikrozensus. Die Fragen, die für beide Erhebungen gestellt werden, sind folgende: 3/14-3/18, 3/21-3/29, 3/34, 3/35, 4/13, 4/18-4/24, 4/32-4/33, b, c, 4/35-4/36, 4/39-4/48, 4/50-4/51, 4/53-4/62, 4/64, 4/70, 5/13-5/22, d, e, 5/25-5/26, 5/31-5/44, 5/48-5/55, 5/58-5/62, 6/13, 6/14, 6/16, 6/17, 6/18-6/22, 6/24-6/27, 6/66-6/75, f. Die Frage 6/15 wird nur für die Arbeitskräftestichprobe der EU gestellt.

Hinweise zu Zweck, Art und Umfang der Erhebung, zur statistischen Geheimhaltung, zur gesetzlichen Regelung der Auskunftserteilung, zur Trennung und Löschung, zu den Rechten und Pflichten des Interviewers und zu Bedeutung und Inhalt von laufenden Nummern und Ordnungsnummern sind der „Kurzinformation für die Befragten“ und den „Zusätzlichen Informationen zum Mikrozensus/Arbeitskräftestichprobe der Europäischen Union 1997“ zu entnehmen.

**Stichprobenerhebung über
die Bevölkerung und den Arbeitsmarkt**



Mikrozensus 1997 und
Arbeitskräftestichprobe der Europäischen Union 1997

Antwortmöglichkeiten bei ausgewählten Fragen

Liste A				Fragen 3/28-31, 6/74,75			
Staatsangehörigkeiten / Staat des Wohnsitzes im April 1996							
Europa							
Staat	Kennziffer	Staat	Kennziffer	Staat	Kennziffer	Staat	Kennziffer
Belgien	01	Österreich	14	Afrika		Südasien	
Bosnien-Herzegowina	02	Polen	15	Marokko	27	Vietnam	34
Dänemark	03	Portugal	16	Sonstiges Afrika	28	Sonstiges Südasien (z.B. Afghanistan, Indien, Kambodscha, Laos, Pakistan, Thailand, Sri Lanka)	35
Finnland	04	Rumänien	17	Amerika		Ostasien (z.B. China, Hongkong, Indonesien, Japan, Korea, Macao, Philippinen)	36
Frankreich	05	Schweden	18	Vereinigte Staaten von Amerika (USA)	29	Übrige Welt	45
Griechenland	06	Schweiz	19	Sonstiges Nord- und Mittelamerika	30	Nur bei Staats- angehörigkeiten: Staatenlos	50
Großbritannien	07	Serbien und Montenegro	20	Südamerika	31	Nur bei Wohnsitz im April 1996: Keine Angabe	99
GUS	08	Slowakei, Tschechische Republik	21	Naher Osten			
Irland	09	Spanien	22	Iran	32		
Italien	10	Türkei	23	Sonstiger Naher Osten (z.B. Libanon, Jordanien, Syrien, Irak, Israel)	33		
Kroatien	11	Ungarn	24				
Luxemburg	12	Sonstiges Ost- und Mitteleuropa	25				
Niederlande	13	Sonstiges Westeuropa	26				

Liste B		Frage 4/23,24
Wichtigster Grund für die Beendigung der früheren Erwerbstätigkeit		
<i>Grund</i>	<i>Kennziffer</i>	
Entlassung.....	01	
Befristeter Arbeitsvertrag	02	
Eigene Kündigung	03	
Ruhestand - vorzeitig nach Vorruhestandsregelung oder Arbeitslosigkeit.....	04	
Ruhestand - aus gesundheitlichen Gründen.....	05	
Ruhestand - aus Altersgründen und sonstigen Gründen.....	06	
Grundwehr-/Zivildienst	07	
Persönliche oder familiäre Verpflichtungen	08	
Ausbildung (auch Studium)	09	
Sonstige Gründe.....	10	

Liste C		Frage 4/32,33
In der gegenwärtigen Erwerbstätigkeit tätig als ...		
In der früheren Erwerbstätigkeit tätig als ...		
<i>tätig als ...</i>	<i>Kennziffer</i>	
Selbständige(r) ohne Beschäftigte.....	01	
Selbständige(r) mit Beschäftigten	02	
Mithelfende(r) Familienangehörige(r).....	03	
Beamter/Beamtin, Richter(in).....	04	
Angestellte(r).....	05	
Arbeiter(in), Heimarbeiter(in).....	06	
kaufm./techn. Auszubildende(r)	07	
gewerblich Auszubildende(r).....	08	
Zeit-/Berufssoldat(einschl. BGS und Bereitschaftspolizei)	09	
Grundwehr-/Zivildienstleistender.....	10	

Liste D		Frage 4/56,57
Wichtigster Grund für weniger geleistete Arbeitsstunden in der Berichtswoche als normalerweise		
<i>Grund</i>	<i>Kennziffer</i>	
Krankheit, Unfall.....	01	
Kur, Heilstättenbehandlung	02	
Arbeitsschutzbestimmungen, auch Mutterschaft.....	03	
Urlaub, Dienstbefreiung.....	04	
Streik, Aussperrung.....	05	
Schlechtwetterlage.....	06	
Kurzarbeit.....	07	
Aufnahme einer Tätigkeit in der Berichtswoche	08	
Beendigung einer Tätigkeit in der Berichtswoche	09	
Arbeitsstunden zu anderen Terminen geleistet (auch gleitende Arbeitszeit und andere flexible Arbeitszeiten)	10	
Teilnahme an Schulausbildung, Aus- und Fortbildung außerhalb des Betriebes	11	
Persönliche, familiäre Verpflichtungen oder sonstige persönliche Gründe (auch Erziehungsurlaub)	12	
Sonstige Gründe	13	

Liste E		Fragen 5/14,15, 6/70,71
Bundesland ... der Arbeitsstätte ... des Wohnsitzes im April 1996		
<i>Bundesland</i>	<i>Kennziffer</i>	
Schleswig-Holstein.....	01	
Hamburg	02	
Niedersachsen	03	
Bremen.....	04	
Nordrhein-Westfalen	05	
Hessen.....	06	
Rheinland-Pfalz.....	07	
Baden-Württemberg.....	08	
Bayern.....	09	
Saarland.....	10	
Berlin.....	11	
Brandenburg	12	
Mecklenburg-Vorpommern.....	13	
Sachsen	14	
Sachsen-Anhalt.....	15	
Thüringen.....	16	
Nur bei Wohnsitz im April 1996:		
Keine Angabe.....	99	

Liste F		Fragen 6/16,17, 6/72,73	
Regierungsbezirk/Region ... der Arbeitsstätte ... des Wohnsitzes im April 1996			
Regierungsbezirk	Kenn- ziffer	Regierungsbezirk	Kenn- ziffer
Schleswig-Holstein,		Baden-Württemberg	
Hamburg, Bremen,		Stuttgart 81	
Saarland, Branden-		Karlsruhe 82	
burg, Mecklenburg-		Freiburg 83	
Vorpommern,		Tübingen 84	
Thüringen 00		Bayern	
Niedersachsen		Oberbayern 91	
Braunschweig 31		Niederbayern 92	
Hannover 32		Oberpfalz 93	
Lüneburg 33		Oberfranken 94	
Weser-Ems 34		Mittelfranken 95	
Nordrhein-Westfalen		Unterfranken 96	
Düsseldorf 51		Schwaben 97	
Köln 52		Berlin	
Münster 53		Berlin-West 11	
Detmold 54		Berlin-Ost 12	
Arnsberg 55		Sachsen	
Hessen		Chemnitz 13	
Darmstadt 61		Dresden 14	
Gießen 62		Leipzig 15	
Kassel 63		Sachsen-Anhalt	
Rheinland-Pfalz		Dessau 16	
Koblenz 71		Halle 17	
Trier 72		Magdeburg 18	
Rheinhausen-Pfalz 73		Nur bei Wohnsitz im April 1996: Keine Angabe 99	

Liste G				Frage 6/18,19	
Staat/Region der Arbeitsstätte					
Europa					
Staat / Region	Kennziffer	Staat / Region	Kennziffer	Staat / Region	Kennziffer
Belgien		Österreich		Afrika	
Lüttich 61		Oberösterreich 72		Marokko 27	
Übriges Belgien 62		Salzburg 73		Sonstiges Afrika 28	
Bosnien-Herzegowina 02		Tirol 74		Amerika	
Dänemark 03		Vorarlberg 75		Vereinigte Staaten von Amerika (USA) 29	
Finnland 04		Übriges Österreich 76		Sonstiges Nord- und Mittelamerika 30	
Frankreich		Polen 15		Südamerika 31	
Elsaß 63		Portugal 16		Naher Osten	
Lothringen 64		Rumänien 17		Iran 32	
Übriges Frankreich 65		Schweden 18		Sonstiger Naher Osten (z.B. Libanon, Jordanien, Syrien, Irak, Israel) 33	
Griechenland 06		Schweiz 19		Südasien	
Großbritannien 07		Serbien und Montenegro 20		Vietnam 34	
GUS 08		Slowakei, Tschechische Republik 21		Sonstiges Südasien (z.B. Afghanistan, Indien, Kambodscha, Laos, Pakistan, Thailand, Sri Lanka) 35	
Irland 09		Spanien 22		Ostasien (z.B. China, Hongkong, Indonesien, Japan, Korea, Macao, Philippinen) 36	
Italien 10		Türkei 23		Übrige Welt 45	
Kroatien 11		Ungarn 24			
Luxemburg 12		Sonstiges Ost- und Mitteleuropa 25			
Niederlande		Sonstiges Westeuropa 26			
Drenthe 66					
Gelderland 67					
Groningen 68					
Limburg 69					
Overijssel 70					
Übrige Niederlande 71					

Liste H Fragen 6/42-47, 6/48-53	
Witwen-, Waisen-, Hinterbliebenenrente, -pension	
Eigene (Versicherten-)Rente, Pension	
(Wenn Sie mehrere Renten/ Pensionen beziehen: Bitte geben Sie jeweils nach der Höhe des monatlichen Betrages bis zu 3 Renten/Pensionen an!)	
<i>Rente/Pension</i>	<i>Kenn- ziffer</i>
Aus der Arbeiterrenten- versicherung	01
Aus der Knappschaftlichen Rentenversicherung	02
Aus der Angestelltenrenten- versicherung	03
Eine öffentliche Pension	04
Eine Kriegsoffiziersrente	05
Aus der Unfallversicherung	06
Rente aus dem Ausland	07
Eine sonstige öffentliche Rente	10
Nein, keine solche Rente	88

Liste I Frage 6/60,61	
Persönliches Nettoeinkommen im April	
(Bitte zählen Sie die DM-Beträge sämtlicher Einkommen zusammen!)	
<i>Nettoeinkommen</i>	<i>Kenn- ziffer</i>
unter 300 DM	01
300 bis unter 600 DM	02
600 bis unter 1 000 DM	03
1 000 bis unter 1 400 DM	04
1 400 bis unter 1 800 DM	05
1 800 bis unter 2 200 DM	06
2 200 bis unter 2 500 DM	07
2 500 bis unter 3 000 DM	08
3 000 bis unter 3 500 DM	09
3 500 bis unter 4 000 DM	10
4 000 bis unter 4 500 DM	11
4 500 bis unter 5 000 DM	12
5 000 bis unter 5 500 DM	13
5 500 bis unter 6 000 DM	14
6 000 bis unter 6 500 DM	15
6 500 bis unter 7 000 DM	16
7 000 bis unter 7 500 DM	17
7 500 und mehr DM	18
Selbständige(r) Landwirt(in) in der Haupttätigkeit	50
Kein Einkommen	90

Liste K Frage 6/62,63	
Nettoeinkommen des Haushalts im April	
(Bitte zählen Sie die DM-Beträge sämtlicher Einkommen aller Haushaltsmitglieder zusammen!)	
<i>Nettoeinkommen</i>	<i>Kenn- ziffer</i>
unter 300 DM	01
300 bis unter 600 DM	02
600 bis unter 1 000 DM	03
1 000 bis unter 1 400 DM	04
1 400 bis unter 1 800 DM	05
1 800 bis unter 2 200 DM	06
2 200 bis unter 2 500 DM	07
2 500 bis unter 3 000 DM	08
3 000 bis unter 3 500 DM	09
3 500 bis unter 4 000 DM	10
4 000 bis unter 4 500 DM	11
4 500 bis unter 5 000 DM	12
5 000 bis unter 5 500 DM	13
5 500 bis unter 6 000 DM	14
6 000 bis unter 6 500 DM	15
6 500 bis unter 7 000 DM	16
7 000 bis unter 7 500 DM	17
7 500 bis unter 8 000 DM	18
8 000 bis unter 10 000 DM	19
10 000 bis unter 12 000 DM	20
12 000 und mehr DM	21
Wenn mindestens ein Haushalts- mitglied selbständige(r) Land- wirt(in) in der Haupttätigkeit ist	50

**Klassifikation der Wirtschaftszweige, Ausgabe 1993 (WZ 93)
Tiefengliederung für den Mikrozensus**

- A Land- und Forstwirtschaft**
- 01 Landwirtschaft, gewerbliche Jagd
 - 01.1 Pflanzenbau
 - 01.2 Tierhaltung
 - 01.3 Gemischte Landwirtschaft
 - 01.4 Erbringung von Dienstleistungen auf der landwirtschaftlichen Erzeugerstufe sowie von gärtnerischen Dienstleistungen
 - 01.5 Gewerbliche Jagd
- 02 Forstwirtschaft
 - 02.0 Forstwirtschaft
- B Fischerei und Fischzucht**
- 05 Fischerei und Fischzucht
 - 05.0 Fischerei und Fischzucht
- C Bergbau und Gewinnung von Steinen und Erden**
- CA Kohlenbergbau, Torfgewinnung, Gewinnung von Erdöl und Erdgas, Bergbau auf Uran- und Thoriumerze
 - 10 Kohlenbergbau, Torfgewinnung
 - 10.1 Steinkohlenbergbau und -brikettherstellung
 - 10.2 Braunkohlenbergbau und -brikettherstellung
 - 10.3 Torfgewinnung und -veredlung
 - 11 Gewinnung von Erdöl und Erdgas, Erbringung damit verbundener Dienstleistungen
 - 11.1 Gewinnung von Erdöl und Erdgas
 - 11.2 Erbringung von Dienstleistungen bei der Gewinnung von Erdöl und Erdgas
 - 12 Bergbau auf Uran- und Thoriumerze
 - 12.0 Bergbau auf Uran- und Thoriumerze
- CB Erzbergbau, Gewinnung von Steinen und Erden, sonstiger Bergbau
 - 13 Erzbergbau
 - 13.1 Eisenerzbergbau
 - 13.2 NE-Metallerzbergbau (ohne Bergbau auf Uran- und Thoriumerze)
 - 14 Gewinnung von Steinen und Erden, sonstiger Bergbau
 - 14.1 Gewinnung von Natursteinen
 - 14.2 Gewinnung von Kies, Sand, Ton und Kaolin
 - 14.3 Bergbau auf chemische und Düngemittelminerale
 - 14.4 Gewinnung von Salz
 - 14.5 Gewinnung von Steinen und Erden a.n.g., sonstiger Bergbau
- D Verarbeitendes Gewerbe**
- DA Ernährungsgewerbe und Tabakverarbeitung
 - 15 Ernährungsgewerbe
 - 15.1 Schlachten und Fleischverarbeitung
 - 15.2 Fischverarbeitung
 - 15.3 Obst- und Gemüseverarbeitung
 - 15.4 Herstellung von pflanzlichen und tierischen Ölen und Fetten
 - 15.5 Milchverarbeitung
 - 15.6 Mahl- und Schälmaschinen, Herstellung von Stärke und Stärkeerzeugnissen
 - 15.7 Herstellung von Futtermitteln

Klassifikation der Wirtschaftszweige, Ausgabe 1993 (WZ 93)
Tiefengliederung für den Mikrozensus

- 15.8 Sonstiges Ernährungsgewerbe (ohne Getränkeherstellung)
- 15.9 Getränkeherstellung
- 16 Tabakverarbeitung
- 16.0 Tabakverarbeitung
- DB Textil- und Bekleidungsgewerbe
- 17 Textilgewerbe
- 17.1 Spinnstoffaufbereitung und Spinnerei
- 17.2 Weberei
- 17.3 Textilveredlung
- 17.4 Herstellung von konfektionierten Textilwaren (ohne Bekleidung)
- 17.5 Sonstiges Textilgewerbe (ohne Herstellung von Maschenware)
- 17.6 Herstellung von gewirktem und gestricktem Stoff
- 17.7 Herstellung von gewirkten und gestrickten Fertigerzeugnissen
- 18 Bekleidungsgewerbe
- 18.1 Herstellung von Lederbekleidung
- 18.2 Herstellung von Bekleidung (ohne Lederbekleidung)
- 18.3 Zurichtung und Färben von Fellen, Herstellung von Pelzwaren
- DC Ledergewerbe
- 19 Ledergewerbe
- 19.1 Ledererzeugung
- 19.2 Lederverarbeitung (ohne Herstellung von Lederbekleidung und Schuhen)
- 19.3 Herstellung von Schuhen
- DD Holzgewerbe (ohne Herstellung von Möbeln)
- 20 Holzgewerbe (ohne Herstellung von Möbeln)
- 20.1 Säge-, Hobel- und Holzimprägnierwerke
- 20.2 Furnier-, Sperrholz-, Holzfaserplatten- und Holzspanplattenwerke
- 20.3 Herstellung von Konstruktionsteilen, Fertigbauteilen, Ausbauelementen und Fertigteilbauten aus Holz
- 20.4 Herstellung von Verpackungsmitteln und Lagerbehältern aus Holz
- 20.5 Herstellung von Holzwaren a.n.g. sowie von Kork-, Flecht- und Korbwaren
- DE Papier-, Verlags- und Druckgewerbe
- 21 Papiergewerbe
- 21.1 Herstellung von Holzstoff, Zellstoff, Papier, Karton und Pappe
- 21.2 Papier-, Karton- und Pappeverarbeitung
- 22 Verlagsgewerbe, Druckgewerbe, Vervielfältigung von bespielten Ton-, Bild- und Datenträgern
- 22.1 Verlagsgewerbe
- 22.2 Druckgewerbe
- 22.3 Vervielfältigung von bespielten Ton-, Bild- und Datenträgern
- DF Kokerei, Mineralölverarbeitung, Herstellung und Verarbeitung von Spalt- und Brutstoffen
- 23 Kokerei, Mineralölverarbeitung, Herstellung und Verarbeitung von Spalt- und Brutstoffen
- 23.1 Kokerei
- 23.2 Mineralölverarbeitung
- 23.3 Herstellung und Verarbeitung von Spalt- und Brutstoffen
- DG Chemische Industrie
- 24 Chemische Industrie
- 24.1 Herstellung von chemischen Grundstoffen
- 24.2 Herstellung von Schädlingsbekämpfungs- und Pflanzenschutzmitteln
- 24.3 Herstellung von Anstrichmitteln, Druckfarben und Kitten
- 24.4 Herstellung von pharmazeutischen Erzeugnissen
- 24.5 Herstellung von Seifen, Wasch-, Reinigungs- und Körperpflegemitteln
- 24.6 Herstellung von sonstigen chemischen Erzeugnissen

**Klassifikation der Wirtschaftszweige, Ausgabe 1993 (WZ 93)
Tiefengliederung für den Mikrozensus**

- 24.7 Herstellung von Chemiefasern
- DH Herstellung von Gummi- und Kunststoffwaren
- 25 Herstellung von Gummi- und Kunststoffwaren
- 25.1 Herstellung von Gummiwaren
- 25.2 Herstellung von Kunststoffwaren
- DI Glasgewerbe, Keramik, Verarbeitung von Steinen und Erden
- 26 Glasgewerbe, Keramik, Verarbeitung von Steinen und Erden
- 26.1 Herstellung und Verarbeitung von Glas
- 26.2 Keramik (ohne Ziegelei und Baukeramik)
- 26.3 Herstellung von keramischen Wand- und Bodenfliesen und -platten
- 26.4 Ziegelei, Herstellung von sonstiger Baukeramik
- 26.5 Herstellung von Zement, Kalk und gebranntem Gips
- 26.6 Herstellung von Erzeugnissen aus Beton, Zement und Gips
- 26.7 Be- und Verarbeitung von Natursteinen a.n.g.
- 26.8 Herstellung von sonstigen Mineralerzeugnissen
- DJ Metallerzeugung und -bearbeitung, Herstellung von Metallerzeugnissen
- 27 Metallerzeugung und -bearbeitung
- 27.1 Erzeugung von Roheisen, Stahl und Ferrolegierungen (EGKS)
- 27.2 Herstellung von Rohren
- 27.3 Sonstige erste Bearbeitung von Eisen und Stahl, Herstellung von Ferrolegierungen (nicht EGKS)
- 27.4 Erzeugung und erste Bearbeitung von NE-Metallen
- 27.5 Gießereiindustrie
- 28 Herstellung von Metallerzeugnissen
- 28.1 Stahl- und Leichtmetallbau
- 28.2 Kessel- und Behälterbau (ohne Herstellung von Dampfkesseln)
- 28.3 Herstellung von Dampfkesseln (ohne Zentralheizungskessel)
- 28.4 Herstellung von Schmiede-, Preß-, Zieh- und Stanzteilen, gewalzten Ringen und pulvermetallurgischen Erzeugnissen
- 28.5 Oberflächenveredlung, Wärmebehandlung und Mechanik a.n.g.
- 28.6 Herstellung von Schneidwaren, Werkzeugen, Schlössern und Beschlägen
- 28.7 Herstellung von sonstigen Eisen-, Blech- und Metallwaren
- DK Maschinenbau
- 29 Maschinenbau
- 29.1 Herstellung von Maschinen für die Erzeugung und Nutzung von mechanischer Energie (ohne Motoren für Luft- und Straßenfahrzeuge)
- 29.2 Herstellung von sonstigen Maschinen für unspezifische Verwendung
- 29.3 Herstellung von land- und forstwirtschaftlichen Maschinen
- 29.4 Herstellung von Werkzeugmaschinen
- 29.5 Herstellung von Maschinen für sonstige bestimmte Wirtschaftszweige
- 29.6 Herstellung von Waffen und Munition
- 29.7 Herstellung von Haushaltsgeräten a.n.g.
- DL Herstellung von Büromaschinen, Datenverarbeitungsgeräten und -einrichtungen; Elektrotechnik, Feinmechanik und Optik
- 30 Herstellung von Büromaschinen, Datenverarbeitungsgeräten und -einrichtungen
- 30.0 Herstellung von Büromaschinen, Datenverarbeitungsgeräten und -einrichtungen
- 31 Herstellung von Geräten der Elektrizitätserzeugung, -verteilung u.ä.
- 31.1 Herstellung von Elektromotoren, Generatoren und Transformatoren
- 31.2 Herstellung von Elektrizitätsverteilungs- und -schalteinrichtungen
- 31.3 Herstellung von isolierten Elektrokabeln, -leitungen und -drähten
- 31.4 Herstellung von Akkumulatoren und Batterien
- 31.5 Herstellung von elektrischen Lampen und Leuchten
- 31.6 Herstellung von elektrischen Ausrüstungen a.n.g.

Klassifikation der Wirtschaftszweige, Ausgabe 1993 (WZ 93)
Tiefengliederung für den Mikrozensus

- 32 Rundfunk-, Fernseh- und Nachrichtentechnik
 - 32.1 Herstellung von elektronischen Bauelementen
 - 32.2 Herstellung von nachrichtentechnischen Geräten und Einrichtungen
 - 32.3 Herstellung von Rundfunk- und Fernsehgeräten sowie phono- und videotechnischen Geräten
- 33 Medizin-, Meß-, Steuer- und Regelungstechnik, Optik
 - 33.1 Herstellung von medizinischen Geräten und orthopädischen Vorrichtungen
 - 33.2 Herstellung von Meß-, Kontroll-, Navigations- u.ä. Instrumenten und Vorrichtungen
 - 33.3 Herstellung von industriellen Prozeßsteuerungsanlagen
 - 33.4 Herstellung von optischen und fotografischen Geräten
 - 33.5 Herstellung von Uhren
- DM Fahrzeugbau
 - 34 Herstellung von Kraftwagen und Kraftwagenfeilen
 - 34.1 Herstellung von Kraftwagen und Kraftwagenmotoren
 - 34.2 Herstellung von Karosserien, Aufbauten und Anhängern
 - 34.3 Herstellung von Teilen und Zubehör für Kraftwagen und Kraftwagenmotoren
 - 35 Sonstiger Fahrzeugbau
 - 35.1 Schiffbau
 - 35.2 Schienenfahrzeugbau
 - 35.3 Luft- und Raumfahrzeugbau
 - 35.4 Herstellung von Krafträdern, Fahrrädern und Behindertenfahrzeugen
 - 35.5 Fahrzeugbau a.n.g.
- DN Herstellung von Möbeln, Schmuck, Musikinstrumenten, Sportgeräten, Spielwaren und sonstigen Erzeugnissen; Recycling
 - 36 Herstellung von Möbeln, Schmuck, Musikinstrumenten, Sportgeräten, Spielwaren und sonstigen Erzeugnissen
 - 36.1 Herstellung von Möbeln
 - 36.2 Herstellung von Schmuck und ähnlichen Erzeugnissen
 - 36.3 Herstellung von Musikinstrumenten
 - 36.4 Herstellung von Sportgeräten
 - 36.5 Herstellung von Spielwaren
 - 36.6 Herstellung von sonstigen Erzeugnissen
 - 37 Recycling
 - 37.1 Recycling von Schrott
 - 37.2 Recycling von nichtmetallischen Altmaterialien und Reststoffen
- E Energie- und Wasserversorgung
 - 40 Energieversorgung
 - 40.1 Elektrizitätsversorgung
 - 40.2 Gasversorgung
 - 40.3 Fernwärmeversorgung
 - 41 Wasserversorgung
 - 41.0 Wasserversorgung
- F Baugewerbe
 - 45 Baugewerbe
 - 45.1 Vorbereitende Baustellenarbeiten
 - 45.2 Hoch- und Tiefbau
 - 45.3 Bauinstallation
 - 45.4 Sonstiges Baugewerbe
 - 45.5 Vermietung von Baumaschinen und -geräten mit Bedienungspersonal
- G Handel; Instandhaltung und Reparatur von Kraftfahrzeugen und Gebrauchsgütern
 - 50 Kraftfahrzeughandel; Instandhaltung und Reparatur von Kraftfahrzeugen; Tankstellen

Klassifikation der Wirtschaftszweige, Ausgabe 1993 (WZ 93)
Tiefengliederung für den Mikrozensus

- 50.1 Handel mit Kraftwagen
- 50.2 Instandhaltung und Reparatur von Kraftwagen
- 50.3 Handel mit Kraftwagenteilen und Zubehör
- 50.4 Handel mit Krafträdern, Teilen und Zubehör; Instandhaltung und Reparatur von Krafträdern
- 50.5 Tankstellen
- 51 Handelsvermittlung und Großhandel (ohne Handel mit Kraftfahrzeugen)
 - 51.1 Handelsvermittlung
 - 51.2 Großhandel mit landwirtschaftlichen Grundstoffen und lebenden Tieren
 - 51.3 Großhandel mit Nahrungsmitteln, Getränken und Tabakwaren
 - 51.4 Großhandel mit Gebrauchs- und Verbrauchsgütern
 - 51.5 Großhandel mit Rohstoffen, Halbwaren, Altmaterial und Reststoffen
 - 51.6 Großhandel mit Maschinen, Ausrüstungen und Zubehör
 - 51.7 Sonstiger Großhandel
- 52 Einzelhandel (ohne Handel mit Kraftfahrzeugen und ohne Tankstellen); Reparatur von Gebrauchsgütern
 - 52.1 Einzelhandel mit Waren verschiedener Art (in Verkaufsräumen)
 - 52.2 Facheinzelhandel mit Nahrungsmitteln, Getränken und Tabakwaren (in Verkaufsräumen)
 - 52.3 Apotheke; Facheinzelhandel mit medizinischen, orthopädischen und kosmetischen Artikeln (in Verkaufsräumen)
 - 52.4 Sonstiger Facheinzelhandel (in Verkaufsräumen)
 - 52.5 Einzelhandel mit Antiquitäten und Gebrauchsgütern (in Verkaufsräumen)
 - 52.6 Einzelhandel (nicht in Verkaufsräumen)
 - 52.7 Reparatur von Gebrauchsgütern
- H Gastgewerbe**
- 55 Gastgewerbe
 - 55.1 Hotels, Gasthöfe, Pensionen und Hotels garnis
 - 55.2 Sonstiges Beherbergungsgewerbe
 - 55.3 Restaurants, Cafés, Eisdielen und Imbißhallen
 - 55.4 Sonstiges Gaststättengewerbe
 - 55.5 Kantinen und Caterer
- I Verkehr und Nachrichtenübermittlung**
- 60 Landverkehr; Transport in Rohrfernleitungen
 - 60.1 Eisenbahnen
 - 60.2 Sonstiger Landverkehr
 - 60.3 Transport in Rohrfernleitungen
- 61 Schifffahrt
 - 61.1 See- und Küstenschifffahrt
 - 61.2 Binnenschifffahrt
- 62 Luftfahrt
 - 62.1 Linienflugverkehr
 - 62.2 Gelegenheitsflugverkehr
 - 62.3 Raumtransport
- 63 Hilfs- und Nebentätigkeiten für den Verkehr; Verkehrsvermittlung
 - 63.1 Frachtschlag und Lagerei
 - 63.2 Sonstige Hilfs- und Nebentätigkeiten für den Verkehr
 - 63.3 Reisebüros und Reiseveranstalter
 - 63.4 Spedition, sonstige Verkehrsvermittlung
- 64 Nachrichtenübermittlung
 - 64.1 Postdienste und private Kurierdienste
 - 64.2 Fernmeldedienste
- J Kredit- und Versicherungsgewerbe**
- 65 Kreditgewerbe
 - 65.1 Zentralbanken und Kreditinstitute

Klassifikation der Wirtschaftszweige, Ausgabe 1993 (WZ 93)
Tiefengliederung für den Mikrozensus

- 65.2 Sonstige Finanzierungsinstitutionen
- 66 Versicherungsgewerbe
 - 66.0 Versicherungsgewerbe
- 67 Mit dem Kredit- und Versicherungsgewerbe verbundene Tätigkeiten
 - 67.1 Mit dem Kreditgewerbe verbundene Tätigkeiten
 - 67.2 Mit dem Versicherungsgewerbe verbundene Tätigkeiten
- K Grundstücks- und Wohnungswesen, Vermietung beweglicher Sachen, Erbringung von Dienstleistungen überwiegend für Unternehmen**
 - 70 Grundstücks- und Wohnungswesen
 - 70.1 Erschließung, Kauf und Verkauf von Grundstücken, Gebäuden und Wohnungen
 - 70.2 Vermietung und Verpachtung von eigenen Grundstücken, Gebäuden und Wohnungen
 - 70.3 Vermittlung und Verwaltung von Grundstücken, Gebäuden und Wohnungen
 - 71 Vermietung beweglicher Sachen ohne Bedienungspersonal
 - 71.1 Vermietung von Kraftwagen bis 3,5t Gesamtgewicht
 - 71.2 Vermietung von sonstigen Verkehrsmitteln
 - 71.3 Vermietung von Maschinen und Geräten
 - 71.4 Vermietung von Gebrauchsgütern a.n.g.
 - 72 Datenverarbeitung und Datenbanken
 - 72.1 Hardwareberatung
 - 72.2 Softwarehäuser
 - 72.3 Datenverarbeitungsdienste
 - 72.4 Datenbanken
 - 72.5 Instandhaltung und Reparatur von Büromaschinen, Datenverarbeitungsgeräten und -einrichtungen
 - 72.6 Sonstige mit der Datenverarbeitung verbundene Tätigkeiten
 - 73 Forschung und Entwicklung
 - 73.1 Forschung und Entwicklung im Bereich Natur-, Ingenieur-, Agrarwissenschaften und Medizin
 - 73.2 Forschung und Entwicklung im Bereich Rechts-, Wirtschafts- und Sozialwissenschaften sowie im Bereich Sprach-, Kultur und Kunstwissenschaften
 - 74 Erbringung von Dienstleistungen überwiegend für Unternehmen
 - 74.1 Rechts-, Steuer- und Unternehmensberatung, Markt- und Meinungsforschung, Beteiligungsgesellschaften
 - 74.2 Architektur- und Ingenieurbüros
 - 74.3 Technische, physikalische und chemische Untersuchung
 - 74.4 Werbung
 - 74.5 Gewerbsmäßige Vermittlung und Überlassung von Arbeitskräften
 - 74.6 Detekteien und Schutzdienste
 - 74.7 Reinigung von Gebäuden, Inventar und Verkehrsmitteln
 - 74.8 Erbringung von sonstigen Dienstleistungen überwiegend für Unternehmen
- L Öffentliche Verwaltung, Verteidigung, Sozialversicherung**
 - 75 Öffentliche Verwaltung, Verteidigung, Sozialversicherung
 - 75.1 Öffentliche Verwaltung
 - 75.2 Auswärtige Angelegenheiten, Verteidigung, Rechtsschutz, Öffentliche Sicherheit und Ordnung
 - 75.3 Sozialversicherung und Arbeitsförderung
- M Erziehung und Unterricht**
 - 80 Erziehung und Unterricht
 - 80.1 Kindergärten, Vor- und Grundschulen
 - 80.2 Weiterführende Schulen
 - 80.3 Hochschulen
 - 80.4 Erwachsenenbildung und sonstiger Unterricht
- N Gesundheits-, Veterinär- und Sozialwesen**
 - 85 Gesundheits-, Veterinär- und Sozialwesen

Klassifikation der Wirtschaftszweige, Ausgabe 1993 (WZ 93)
Tiefengliederung für den Mikrozensus

- 85.1 Gesundheitswesen
- 85.2 Veterinärwesen
- 85.3 Sozialwesen
- O Erbringung von sonstigen öffentlichen und persönlichen Dienstleistungen**
- 90 Abwasser- und Abfallbeseitigung und sonstige Entsorgung
- 90.0 Abwasser- und Abfallbeseitigung und sonstige Entsorgung
- 91 Interessenvertretungen sowie kirchliche und sonstige religiöse Vereinigungen (ohne Sozialwesen und Sport)
- 91.1 Wirtschafts- und Arbeitgeberverbände, Berufsorganisationen
- 91.2 Gewerkschaften
- 91.3 Sonstige Interessenvertretungen sowie kirchliche und sonstige religiöse Vereinigungen (ohne Sozialwesen und Sport)
- 92 Kultur, Sport und Unterhaltung
- 92.1 Film- und Videofilmherstellung, -verleih und -vertrieb, Filmtheater
- 92.2 Hörfunk- und Fernsehanstalten, Herstellung von Hörfunk- und Fernsehprogrammen
- 92.3 Erbringung von sonstigen kulturellen und unterhaltenden Leistungen
- 92.4 Korrespondenz- und Nachrichtenbüros sowie selbständige Journalisten
- 92.5 Bibliotheken, Archive, Museen, botanische und zoologische Gärten
- 92.6 Sport
- 92.7 Erbringung von sonstigen Dienstleistungen für Unterhaltung, Erholung und Freizeit
- 93 Erbringung von sonstigen Dienstleistungen
- 93.0 Erbringung von sonstigen Dienstleistungen
- P Private Haushalte**
- 95 Private Haushalte
- 95.0 Private Haushalte
- Q Exterritoriale Organisationen und Körperschaften**
- 99 Exterritoriale Organisationen und Körperschaften
- 99.0 Exterritoriale Organisationen und Körperschaften

Zusammenfassung der Wirtschaftszweige zu Wirtschaftsbereichen und -unterbereichen

Wirtschaftsbereich	Position 1)
Land- und Forstwirtschaft, Fischerei	A + B
Produzierendes Gewerbe	C - F
Handel, Gastgewerbe und Verkehr	G - I
Sonstige Dienstleistungen	J - Q

Wirtschaftsunterbereich	Position 1)
Land- und Forstwirtschaft, Fischerei	A + B
Bergbau und Verarbeitendes Gewerbe	C + D
Energie- und Wasserversorgung	E
Baugewerbe	F
Handel und Gastgewerbe	G + H
Verkehr und Nachrichtenübermittlung	I
Kredit- und Versicherungsgewerbe	J
Grundstückswesen, Vermietung, Dienstleistungen für Unternehmen	K
Öffentliche Verwaltung u. ä.	L + Q
Öffentliche und private Dienstleistungen (ohne öffentliche Verwaltung)	M - P

1) „Klassifikation der Wirtschaftszweige, Ausgabe 1993 (WZ 93), Tiefengliederung für den Mikrozensus (siehe Anhang).

KLASSIFIZIERUNG DER BERUFE*)
Ausgabe 1992
Berufsbereiche, Berufsabschnitte, Berufsgruppen, Berufsordnungen

I	Berufe in der Land-, Tier-, Forstwirtschaft und im Gartenbau	11	Baustoffhersteller/Baustoffherstellerinnen
Ia	<u>Berufe in der Land-, Tier-, Forstwirtschaft und im Gartenbau (01 - 06)</u>	112	Formstein-, Beton(stein)hersteller und -herstellerinnen
01	Landwirtschaftliche Berufe	IIIb	<u>Keramik-, Glasberufe (12 - 13)</u>
011	Landwirte/Landwirtinnen, Pflanzenschutz/Pflanzenschutzrinnen	12	Keramiker/Keramikerinnen
012	Winzer/Winzerinnen	121	Keramiker/Keramikerinnen (Grob-, Feinkeramik)
013	Landarbeitskräfte	13	Berufe in der Glasherstellung und -bearbeitung
014	Mithelfende Familienangehörige in der Landwirtschaft, a.n.g.	131	Glaserhersteller/Glaserherstellerinnen
02	Tierwirtschaftliche Berufe	135	Glasbearbeiter/Glasbearbeiterinnen, Glasveredler/Glasveredlerinnen
023	Tier-, Pferde-, Fiechwirte und -wirtinnen	IIIc	<u>Chemie-, Kunststoffberufe (14 - 15)</u>
024	Tierpfleger/Tierpflegerinnen und verwandte Berufe, a.n.g.	14	Chemieberufe
03	Verwaltungs-, Beratungs- und technische Fachkräfte in der Land- und Tierwirtschaft	141	Chemiebetriebwerker/Chemiebetriebwerkerinnen
031	Verwalter/Verwalterinnen in der Land- und Tierwirtschaft	142	Chemielaborwerker/Chemielaborwerkerinnen
032	Land-, Tierwirtschaftsberater und -beraterinnen, Agraringenieure/Agraringenieurinnen, Agrartechniker/Agrartechnikerinnen	145	Gummihersteller/Gummiherstellerinnen, Gummiverarbeiter/Gummiverarbeiterinnen, Vulkanisierer/Vulkanisiererinnen
05	Gartenbauberufe	15	Kunststoffberufe
051	Gärtner/Gärtnerinnen, Gartenarbeiter/Gartenarbeiterinnen	150	Kunststoffverarbeiter/Kunststoffverarbeiterinnen o.n.T.
052	Ingenieure/Ingenieurinnen, Techniker/Technikerinnen in Gartenbau und Landschaftspflege	152	Kunststoff-Formgeber/Kunststoff-Formgeberinnen
053	Floristen/Floristinnen	153	Kunststoffbearbeiter/Kunststoffbearbeiterinnen, Kunststoffwarenmacher/Kunststoffwarenmacherinnen, a.n.g.
06	Forst-, Jagdberufe	IIId	<u>Berufe in der Papierherstellung, -verarbeitung und im Druck (16 - 17)</u>
061	Forstverwalter/Forstverwalterinnen, Förster/Försterinnen, Jäger/Jägerinnen	16	Papierherstellungs-, Papierverarbeitungsberufe
062	Forstwirte/Forstwirtinnen (Waldarbeiter/Waldarbeiterinnen)	161	Papiermacher/Papiermacherinnen
II	Bergleute; Mineralgewinner	162	Verpackungsmittelmechaniker/Verpackungsmittelmechanikerinnen
Iia	<u>Bergleute, Mineralgewinner, -aufbereiter (07 - 08)</u>	164	Sonstige Papierverarbeiter/Papierverarbeiterinnen
07	Bergleute	17	Druck- und Druckweiterverarbeitungsberufe
070	Bergleute o.n.T.	171	Schriftsetzer/Schriftsetzerinnen
071	Bergleute (Bergtechnik)	172	Druckvorlagenhersteller/Druckvorlagenherstellerinnen
072	Bergleute (Maschinen-, Elektrotechnik)	173	Druckformhersteller/Druckformherstellerinnen
08	Mineralgewinner, -aufbereiter	174	Drucker/Druckerinnen (Hoch-, Flach-, Tiefdruck)
080	Mineralgewinner, -aufbereiter	175	Spezialdrucker/Spezialdruckerinnen, Siebdrucker/Siebdruckerinnen
III	Fertigungsberufe	176	Reprografen/Reprografinnen
IIIa	<u>Berufe in der Steinbearbeitung und Baustoffherstellung (10 - 11)</u>	178	Buchbinder/Buchbinderinnen
10	Steinbearbeiter/Steinbearbeiterinnen	179	Druckerei-, Druckweiterverarbeitungshelfer und -helferinnen
101	Stein-, Edelmetallebearbeiter und -bearbeiterinnen	IIIf	<u>Berufe in der Holzbearbeitung, Holz- und Flechtwarenherstellung (18)</u>
		18	Berufe in der Holzbearbeitung, Holz- und Flechtwarenherstellung
		181	Holzbearbeitungsmechaniker/Holzbearbeitungsmechanikerinnen
		185	Berufe in der Holz-, Flechtwarenherstellung und in verwandten Bereichen, a.n.g.
		IIIf	<u>Berufe in der Metallerzeugung und -bearbeitung (19 - 24)</u>

*) Erläuterungen zu dieser Klassifizierung siehe im Textteil.

KLASSIFIZIERUNG DER BERUFE*)
Ausgabe 1992
Berufsbereiche, Berufsabschnitte, Berufsgruppen, Berufsordnungen

19	Berufe in der Hütten- und Halbzeugindustrie	266	Kälteanlagenbauer/Kälteanlagenbauerinnen, Kälteanlageninstallateure/Kälteanlageninstallateurinnen
191	Verfahrenemechaniker/Verfahrenemechanikerinnen (Metallerzeugung)	267	Gas-, Wasserinstallateure und -installateurinnen
194	Verfahrenemechaniker/Verfahrenemechanikerinnen (Metallumformung)	268	Zentralheizungs-, Lüftungsbauer und -bauerinnen
		269	Installations- und Montageberufe, a.n.g.
20	Gießereiberufe	27	Maschinenbau- und -Wartungsberufe
201	Gießereimechaniker und andere Formgießerberufe	270	Industriemechaniker/Industriemechanikerinnen o.n.F., Mechaniker/Mechanikerinnen o.n.A.
21	Berufe in der spanlosen Metalverformung	273	Industriemechaniker/Industriemechanikerinnen (Maschinen- und Systemtechnik), Maschinenbaumechaniker/Maschinenbaumechanikerinnen
211	Blechpresser/Blechpresserinnen, Blechzieher/Blechzieherinnen, Blechetanzer/Blechetanzerinnen	274	Industriemechaniker/Industriemechanikerinnen (Betriebetechnik), Betriebs-, Reparaturschlosser und -schlosserinnen
212	Drahtverformer/Drahtverformerinnen, Drahtverarbeiter/Drahtverarbeiterinnen	276	Industriemechaniker/Industriemechanikerinnen (Produktionstechnik)
213	Sonstige Metalverformer/Metalverformerinnen (spanlose Verformung)	278	Teilezurichter/Teilezurichterinnen, Geräte-, Maschinenzusammen-setzer und -zusammensetzerinnen
22	Berufe in der spanenden Metalverformung	28	Fahr-, Flugzeugbau- und -wartungsberufe
220	Zerspanungsmechaniker/Zerspanungsmechanikerinnen o.n.F.	281	Kraftfahrzeug-, Zweiradmechaniker und -mechanikerinnen
221	Dreher/Dreherinnen	282	Landmaschinenmechaniker/Landmaschinenmechanikerinnen, Metallbauer/Metallbauerinnen (Landtechnik)
222	Fräser/Fräserinnen		
224	Bohrer/Bohrerinnen, Bohrwerkdreher/Bohrwerkdreherinnen	283	Fluggerät-, Flugtriebwerkmechaniker und -mechanikerinnen, Fluggerätbauer/Fluggerätbauerinnen
225	Metallechleifer/Metallechleiferinnen	287	Karosserie-, Fahrzeugbauer und -bauerinnen
229	Sonstige Berufe in der spanenden Metalverformung		
23	Berufe in der Metalloberflächenveredlung und Metallvergütung	29	Werkzeug- und Formenbauberufe
231	Metallpolierer/Metallpoliererinnen	290	Werkzeugmechaniker/Werkzeugmechanikerinnen, Werkzeugmacher/Werkzeugmacherinnen o.n.F.
233	Metallvergüter/Metallvergüterinnen	292	Werkzeugmechaniker/Werkzeugmechanikerinnen (Stanz- und Umformtechnik), Werkzeugmacher/Werkzeugmacherinnen (Stanzwerkzeug- und Vorrichtungsbau)
234	Galvaniseure/Galvaniseurinnen, Metallfärber/Metallfärberinnen	293	Werkzeugmechaniker/Werkzeugmechanikerinnen (Formentechnik), Werkzeugmacher/Werkzeugmacherinnen /Formenbau)
235	Emaillierer/Emailliererinnen, Feuerverzinker/Feuerverzinkerinnen und andere Metalloberflächenveredler und -veredlerinnen	294	Graveure/Graveurinnen und verwandte Berufe
24	Metalverbindungsberufe	295	Werkzeugmechaniker/Werkzeugmechanikerinnen (Instrumenten-technik), Schneidwerkzeugmechaniker/Schneidwerkzeug-mechanikerinnen, Metallfeinbauer/Metallfeinbauerinnen, a.n.g.
241	Schweißer/Schweißerinnen, Brennechneider/Brennechneiderinnen		
245	Lötter/Lötterinnen, Nietler/Nieterinnen und sonstige Metalverbindungsberufe	30	Feinwerktechnische und verwandte Berufe
IIIg	<u>Metall-, Maschinenbau- und verwandte Berufe (25 - 30)</u>	300	Industriemechaniker/Industriemechanikerinnen (Geräte- und Feinwerktechnik), Feinmechaniker/Feinmechanikerinnen
25	Metall- und Anlagenberufe	302	Edelmetallechmiede/Edelmetallechmiedinnen
250	Anlagen-, Konstruktionemechaniker und -mechanikerinnen o.n.F.	303	Zahntechniker/Zahntechnikerinnen
252	Anlagenmechaniker/Anlagenmechanikerinnen (Apparatetechnik)	304	Augenoptiker/Augenoptikerinnen
254	Konstruktionemechaniker/Konstruktionemechanikerinnen (Auerdichtungstechnik) und zugehörige Metallbauer/Metallbauerinnen	305	Musikinstrumentenbauer/Musikinstrumentenbauerinnen
255	Konstruktionemechaniker/Konstruktionemechanikerinnen (Metall- und Schiffbautechnik)	307	Orthopädiemechaniker/Orthopädiemechanikerinnen, Bandagisten/Bandagistinnen
256	Metallbauer/Metallbauerinnen (Metallgestaltung) und Schmiede/Schmiedinnen (Handwerk)	308	Uhrmacher/Uhrmacherinnen
259	Sonstige Metallbau- und verwandte Berufe	309	Sonstige feinwerktechnische und verwandte Berufe
26	Blechkonstruktions- und Installationsberufe	IIIh	Elektroberufe (31)
261	Klumpner/Klumpnerinnen	31	Elektroberufe
264	Anlagenmechaniker/Anlagenmechanikerinnen (Versorgungstechnik)	310	Elektriker/Elektrikerinnen o.n.A., Elektroinstallateure/Elektro-installateurinnen
265	Konstruktionemechaniker/Konstruktionemechanikerinnen (Feinblechbautechnik)	311	Energieelektroniker/Energieelektronikerinnen (Anlagen-, Betriebetechnik)

*) Erläuterungen zu dieser Klassifizierung siehe im Textteil.

StBA, FS1, R 4.1.2, 1997

KLASSIFIZIERUNG DER BERUFE*)
Ausgabe 1992
Berufsbereiche, Berufsabschnitte, Berufsgruppen, Berufsordnungen

312	Fernmeldeanlagen-, Telekommunikationselektroniker und -elektronikerinnen	391	Bäcker/Bäckerinnen
313	Elektromaschinenbauer/Elektromaschinenbauerinnen, Elektromaschinenmonteure/Elektromaschinenmonteurinnen	392	Konditoren/Konditorinnen
315	Radio- und Fernsehtechniker/Radio- und Fernsehtechnikerinnen (Rundfunkmechaniker/innen) und verwandte Berufe	393	Zucker-, Süßwaren-, Speiseeishersteller und -herstellerinnen
316	Elektromechaniker/Elektromechanikerinnen, Industrieelektroniker/Industrieelektronikerinnen	40	Fleischer/Fleischerinnen
317	Kommunikations-, Büroinformationselektroniker und -elektronikerinnen	401	Fleischer/Fleischerinnen
318	Kraftfahrzeugelektriker/Kraftfahrzeugelektrikerinnen	41	Köche/Köchinnen
III	<u>Montierer/Montiererinnen und Metallberufe, a.n.g. (32)</u>	411	Köche/Köchinnen
32	Montierer/Montiererinnen und Metallberufe, a.n.g.	42	Berufe in der Getränke-, Genußmittelherstellung
321	Elektrogeräte-, Elektroteilemontierer und -montiererinnen	421	Brauer und Mälzer/Brauerinnen und Mälzerinnen
322	Sonstige Montierer und Montiererinnen	423	Sonstige Getränkehersteller/Getränkeherstellerinnen, Koster/Koesterinnen
323	Metallarbeiter/Mettalarbeiterinnen o.n.A.	424	Tabakwarenmacher/Tabakwarenmacherinnen
IIIk	<u>Textil- und Bekleidungsberufe (33 - 36)</u>	43	Übrige Ernährungsberufe
33	Spinnberufe	431	Molkereifachleute
331	Spinner/Spinnerinnen, Spinnvorbereiter/Spinnvorbereiterinnen	435	Sonstige Berufe in der Lebensmittelherstellung
332	Spuler/Spulerinnen, Zwirner/Zwirnerinnen, Seiler/Seilerinnen	III n	<u>Hoch-, Tiefbauberufe (44 - 47)</u>
34	Berufe in der Textilherstellung	44	Hochbauberufe
341	Weber/Weberinnen	440	Hochbauberufe o.n.T.
344	Maschenwarenfertiger/Maschenwarenfertigerinnen	441	Maurer, Feuerungs- und Schornsteinbauer
349	Sonstige Berufe in der Textilherstellung	442	Beton- und Stahlbetonbauer
35	Berufe in der Textilverarbeitung	443	Gerütbauer
351	Oberbekleidungs Schneider/Oberbekleidungs Schneiderinnen	46	Tiefbauberufe
352	Oberbekleidungs Näher/Oberbekleidungs Näherinnen	460	Tiefbauberufe o.n.T., Sprengberechtigte (nicht Bergbau)
353	Wäscheschneider/Wäscheschneiderinnen, Wäschenäher/Wäschenäherinnen	461	Straßenbauer
354	Bekleidungs zubehörfertiger/Bekleidungs zubehörfertigerinnen	463	Gleisbauer
358	Textilnäher/Textilnäherinnen a.n.g.	465	Kultur-, Wasserbauer
359	Sonstige Textilverarbeiter/Textilverarbeiterinnen	466	Sonstige Tiefbauberufe
36	Textilveredler/Textilveredlerinnen	47	Bauhilfsarbeiter
361	Textilveredler/Textilveredlerinnen	471	Erdbewegungsarbeiter
III l	<u>Berufe in der Lederherstellung, Leder- und Fellverarbeitung</u>	472	Sonstige Bauhilfsarbeiter, Bauhelfer, a.n.g.
37	Berufe in der Lederherstellung, Leder- und Fellverarbeitung	III o	<u>Ausbauberufe, Polsterer/Polsterinnen (48 - 49)</u>
371	Gerber/Gerberinnen, Katgutmacher/Katgutmacherinnen	48	Ausbauberufe
372	Schuhmacher/Schuhmacherinnen (Handwerk)	480	Ausbauberufe o.n.T.
373	Schuhfertiger/Schuhfertigerinnen (Industrie)	481	Stukkateure/Stukkateurinnen
374	Sattler/Sattlerinnen, Täschner/Täschnerinnen	482	Isolierer/Isoliererinnen, Abdichter/Abdichterinnen
376	Lederbekleidungs hersteller und -herstellerinnen, sonstige Leder-verarbeiter und -verarbeiterinnen	483	Fliesen-, Platten-, Mosaikleger und -legerinnen
378	Fellverarbeiter/Fellverarbeiterinnen	484	Kachelofen- und Luftheizungs bauer und -bauerinnen
III m	<u>Ernährungsberufe (39 - 43)</u>	485	Glaser/Glaserinnen
39	Berufe in der Back-, Konditor-, Süßwarenherstellung	486	Estrich-, Terrazzoleger und -legerinnen
		487	Zimmerer
		488	Dachdecker

*) Erläuterungen zu dieser Klassifizierung siehe im Textteil.

KLASSIFIZIERUNG DER BERUFE*)
Ausgabe 1992
Berufsbereiche, Berufsabschnitte, Berufsgruppen, Berufsordnungen

49	Raumausstatter/Raumausstatterinnen, Polsterer/Polsterinnen	Iva	Ingenieure/Ingenieurinnen, Chemiker/Chemikerinnen, Physiker/Physikerinnen, Mathematiker/Mathematikerinnen (60 - 61)
491	Raumausstatter/Raumausstatterinnen, Parkettleger/Parkettlegerinnen		
492	Polsterer/Polsterinnen	60	Ingenieure/Ingenieurinnen, a.n.g.
IIIp	<u>Berufe in der Holz- und Kunststoffverarbeitung (50)</u>	600	Ingenieure/Ingenieurinnen ohne nähere Fachrichtungsangabe
50	Berufe in der Holz- und Kunststoffverarbeitung	601	Ingenieure/Ingenieurinnen des Maschinen-, Apparate- und Fahrzeugbaues
501	Tischler/Tischlerinnen	602	Elektroingenieure/Elektroingenieurinnen
502	Modellbauberufe	603	Bauingenieure/Bauingenieurinnen
505	Holzmechaniker/Holzmechanikerinnen	604	Ingenieure/Ingenieurinnen für Vermessungswesen und Kartographie
506	Holz-, Kunststoffkonstruktionsbauer und -bauerinnen, a.n.g.	605	Bergbau-, Hütten-, Gießereingenieure und -ingenieurinnen
IIIq	<u>Maler/Malerinnen, Lackierer/Lackiererinnen und verwandte Berufe (51)</u>	606	Übrige Fertigungsingenieure/Fertigungsingenieurinnen
51	Maler/Malerinnen, Lackierer/Lackiererinnen und verwandte Berufe	607	Wirtschafts-, REFA-Ingenieure und -ingenieurinnen
510	Maler/Malerinnen und Lackierer/Lackiererinnen o.n.A.	608	Sonstige Ingenieure/Ingenieurinnen
511	Maler/Malerinnen und Lackierer/Lackiererinnen (Ausbau)	609	Architekten/Architektinnen, Raumplaner/Raumplanerinnen, a.n.g.
512	Warenmaler/Warenmalerinnen, Warenlackierer/Warenlackiererinnen und verwandte Berufe		
514	Glas-, Keram-, Porzellanmaler und -malerinnen	61	Chemiker/Chemikerinnen, Physiker/Physikerinnen, Mathematiker/Mathematikerinnen
IIIr	<u>Warenprüfer/Warenprüferinnen, Versandfertigmacher/Versandfertigmacherinnen (52)</u>	IVb	<u>Techniker/Technikerinnen, Technische Sonderfachkräfte (62 - 65)</u>
52	Warenprüfer/Warenprüferinnen, Versandfertigmacher/Versandfertigmacherinnen	62	Techniker/Technikerinnen, a.n.g.
521	Waren-, Fertigungsprüfer und -prüferinnen, a.n.g.	620	Techniker/Technikerinnen ohne nähere Fachrichtungsangaben
522	Warenaufmacher/Warenaufmacherinnen, Versandfertigmacher/Versandfertigmacherinnen	621	Techniker/Technikerinnen des Maschinen-, Apparate- und Fahrzeugbaues
523	Warensortierer/Warensortiererinnen, a.n.g.	622	Elektrotechniker/Elektrotechnikerinnen
IIIe	<u>Hilfsarbeiter/Hilfsarbeiterinnen ohne nähere Tätigkeitsangabe (53)</u>	623	Bautechniker/Bautechnikerinnen
53	Hilfsarbeiter/Hilfsarbeiterinnen ohne nähere Tätigkeitsangabe	624	Vermessungstechniker/Vermessungstechnikerinnen
531	Hilfsarbeiter/Hilfsarbeiterinnen ohne nähere Tätigkeitsangabe	625	Bergbau-, Hütten-, Gießereitechniker und -technikerinnen
IIIt	<u>Maschinen/Maschinistinnen und zugehörige Berufe, a.n.g. (54 - 55)</u>	626	Chemo-, Physikotechniker und -technikerinnen
54	Maschinen-, Anlagenführer und -führerinnen, a.n.g.	627	Übrige Fertigungstechniker/Fertigungstechnikerinnen
540	Maschinenführer/Maschinenführerinnen, Maschinisten/Maschinistinnen, Maschinenwärter/Maschinenwärterinnen o.n.A.	628	Techniker/Technikerinnen für Betriebswissenschaft und Arbeitsstudien (REFA) und verwandte Berufe
541	Energiemaschinisten/Energiemaschinistinnen	629	Sonstige Techniker/Technikerinnen
544	Kranführer/Kranführerinnen	63	Technische Sonderfachkräfte
545	Erdbewegungsmaschinenführer/Erdbewegungsmaschinenführerinnen	631	Biologisch-technische Sonderfachkräfte
546	Baummaschinenführer/Baummaschinenführerinnen, a.n.g.	632	Physikalisch-technische Sonderfachkräfte
549	Sonstige Maschinen-, Anlagenführer und -führerinnen, Maschinenhelfer und -helferinnen	633	Chemielaboranten/Chemielaborantinnen
55	Maschineneinrichter/Maschineneinrichterinnen, a.n.g.	634	Foto-, Film-, Videolaboranten und -laborantinnen
550	Maschineneinrichter/Maschineneinrichterinnen, a.n.g.	64	Technische Zeichner/Zeichnerinnen und verwandte Berufe
IV	Technische Berufe	641	Technische Zeichner/Technische Zeichnerinnen
		642	Bauzeichner/Bauzeichnerinnen, Kartographen/Kartographinnen und verwandte Berufe
		65	Industrie-, Werk-, Ausbildungemeister und -meisterinnen
		651	Industrie-, Werkmeister und -meisterinnen
		652	Ausbilder/Ausbilderinnen (für gewerblich-technische Ausbildungsberufe), Ausbildungemeister/Ausbildungemeisterinnen

*) Erläuterungen zu dieser Klassifizierung siehe im Textteil.

KLASSIFIZIERUNG DER BERUFE*)
Ausgabe 1992
Berufsbereiche, Berufsabschnitte, Berufsgruppen, Berufsordnungen

V	Dienstleistungsberufe	716	Straßenwärter/Straßenwärterinnen
Va	<u>Warenkaufleute (68 - 68)</u>	72	Berufe des Wasser- und Luftverkehrs
68	Verkaufpersonal	721	Kapitäne/Kapitäninnen (Küsten-, Seeschifffahrt), Nautische und Technische Schiffeoffiziere/Schiffeoffizierinnen und verwandte Berufe
680	Verkäufer/Verkäuferinnen o.n.A.	723	Schiffmechaniker/Schiffmechanikerinnen, Matrosen, Schiffbetriebsmeister/Schiffbetriebsmeisterinnen
681	Nahrungs-, Genussmittelverkäufer und -verkäuferinnen	724	Berufe in der Binnenschifffahrt
682	Sonstige Fachverkäufer/Fachverkäuferinnen	726	Luftverkehrsberufe
683	Verkaufsfahrer/Verkaufsfahrerinnen		
67	Groß- und Einzelhandelskaufleute, Ein- und Verkaufsfachleute	73	Berufe des Nachrichtenverkehrs
670	Kaufleute o.n.A., Händler/Händlerinnen, a.n.g.	731	Posthalter/Posthalterinnen
671	Groß- und Außenhandelskaufleute	732	Dienstleistungsfachkräfte im Postbetrieb
672	Einzelhandelskaufleute ohne Fachbereichsangabe, ambulante Händler/Händlerinnen	735	Berufe im Funk- und Fernsprechverkehr
673	Einzelhandelskaufleute mit Fachbereichsangabe, a.n.g.	74	Lagerverwalter/Lagerverwalterinnen, Lager-, Transportarbeiter und -arbeiterinnen
674	Buch-, Musikalienhändler und -händlerinnen		
675	Drogisten/Drogistinnen, Reformhauskaufleute	741	Lagerverwalter/Lagerverwalterinnen, Magaziner/Magazinerinnen
676	Verkaufs-, Filialleiter und -leiterinnen im Handel	742	Transportgeräteführer/Transportgeräteführerinnen
677	Einkäufer/Einkäuferinnen, Einkaufsleiter/Einkaufsleiterinnen	743	Stauer/Stauerinnen, Möbelpacker/Möbelpackerinnen
678	Verkaufs-, Vertriebsfachbearbeiter und -fachbearbeiterinnen	744	Lager-, Transportarbeiter und -arbeiterinnen
68	Warenkaufleute, a.n.g., Vertreter/Vertreterinnen	Vd	<u>Organisations-, Verwaltungs-, Büroberufe (75 - 78)</u>
683	Verlagekaufleute	75	Berufe in der Unternehmensleitung, -beratung und -prüfung
685	Apothekenhelfer/Apothekenhelferinnen		
686	Tankwarte/Tankwartinnen	750	Unternehmer/Unternehmerinnen, Geschäftsführer/Geschäftsführerinnen, a.n.g.
687	Handelsvertreter/Handelsvertreterinnen, Vertriebsbeauftragte	751	Geschäftsbereichsleiter/Geschäftsbereichsleiterinnen, Direktionsassistenten/Direktionsassistentinnen, a.n.g.
689	Andere Vertreter/Vertreterinnen, Handlungsreisende	753	Wirtschaftsprüfer/Wirtschaftsprüferinnen, Steuerberater/Steuerberaterinnen und verwandte Berufe
Vb	<u>Dienstleistungskaufleute und zugehörige Berufe (69 - 70)</u>	754	Fachgehilfen/Fachgehilfinnen in steuer- und wirtschaftsberatenden Berufen, Steuerfachleute, a.n.g.
69	Bank-, Bauparkassen-, Versicherungsfachleute	755	Marketing-, Absatzfachleute
691	Bankfachleute	756	Organisatoren/Organisatorinnen, Controller/Controllerinnen und verwandte Berufe, a.n.g.
692	Bauparkassenfachleute	757	Unternehmensberater/Unternehmensberaterinnen und verwandte Berufe
695	Versicherungsfachleute (nicht gesetzliche Sozialversicherung)	76	Abgeordnete, administrativ entscheidende Berufstätige
70	Andere Dienstleistungskaufleute und zugehörige Berufe		
701	Verkehrskaufleute (Güterverkehr)	761	Abgeordnete, Minister/Ministerinnen, Wahlbeamte/Wahlbeamtinnen
702	Verkehrsfachleute (Personen-, Fremdenverkehr)	763	Verbandsleiter/Verbandsleiterinnen, Funktionäre/Funktionärinnen
703	Werbefachleute	764	Verwaltungsfachleute (höherer Dienst), a.n.g.
704	Handelsmakler/Handelsmaklerinnen, Immobilienkaufleute	765	Verwaltungsfachleute (gehobener Dienst), a.n.g.
705	Vermittler/Vermittlerinnen, a.n.g., Vermieter/Vermieterinnen, Versteigerer/Versteigererinnen	77	Rechnungskaufleute, Informatiker/Informatikerinnen
706	Geldnehmer und -auszahler/Geldnehmerinnen und -auszahlerinnen, Kartenverkäufer und -kontrolleure/Kartenverkäuferinnen und -kontrolleurinnen	771	Finanz-, Rechnungswesenfachleute, Kalkulatoren/Kalkulatorinnen
Vc	<u>Verkehrsberufe (71 - 74)</u>	772	Buchhalter/Buchhalterinnen
71	Berufe des Landverkehrs	773	Kassenfachleute
711	Schienefahrzeugführer/Schienefahrzeugführerinnen	774	Datenverarbeitungsfachleute, Informatiker/Informatikerinnen o.n.A.
712	Eisenbahnbetriebspersonal	775	Softwareentwickler/Softwareentwicklerinnen
713	Sonstige Fahrbetriebsregler und -reglerinnen	776	DV-Organisatoren/Organisatorinnen und verwandte Berufe
714	Berufskraftfahrer/Berufskraftfahrerinnen, Kutscher/Kutscherinnen	777	DV-Beratungs- und Vertriebsfachleute
715	Fuhr-, Taxiunternehmen und -unternehmerinnen	778	Rechenzentrums- und DV-Benutzerservice-Fachleute
		779	Sonstige Datenverarbeitungsfachleute, Informatiker/Informatikerinnen

*) Erläuterungen zu dieser Klassifizierung siehe im Textteil.

KLASSIFIZIERUNG DER BERUFE*)
Ausgabe 1992
Berufsbereiche, Berufsabschnitte, Berufsgruppen, Berufsordnungen

78	Büroberufe, Kaufmännische Angestellte, a.n.g.	838	Artisten/Artistinnen, Berufesportler/Berufesportlerinnen, künstlerische Hilfsberufe
780	Bürofachkräfte, Kaufmännische Angestellte o.n.A.	839	Schilder- und Lichtreklamehersteller und -herstellerinnen
782	Schreibkräfte, Textverarbeitungsfachleute		
783	Datentypisten/Datentypistinnen	Vg	Gesundheitsdienstberufe (84 - 85)
784	Bürohilfskräfte		
785	Industriekaufleute, Technische Kaufleute, Betriebswirte/ Betriebswirtinnen (ohne Diplom), a.n.g.	84	Ärzte/Ärztinnen, Apotheker/Apothekerinnen
786	Rechtsanwälte- und Notargehilfen/Rechtsanwälte- und Notargehilfinnen	841	Ärzte/Ärztinnen
787	Verwaltungsfachleute (mittlerer Dienst), a.n.g.	842	Zahnärzte/Zahnärztinnen
788	Büro- und kaufmännische Sachbearbeiter/Sachbearbeiterinnen, a.n.g.	843	Tierärzte/Tierärztinnen
789	Sekretäre/Sekretärinnen	844	Apotheker/Apothekerinnen
		85	Übrige Gesundheitsdienstberufe
Ve	<u>Ordnungs- und Sicherheitsberufe (79 - 81)</u>	851	Heilpraktiker/Heilpraktikerinnen
79	Dienst-, Wachberufe	852	Masseure/Masseurinnen, Medizinische Bademeister/ Bademeisterinnen und Krankengymnasten/Krankengymnastinnen
791	Werk-, Personenschutzfachkräfte, Detektive/Detektivinnen	853	Krankenschwestern/-pfleger, Hebammen/Entbindungspfleger
792	Wächter/Wächterinnen, Aufseher/Aufseherinnen	854	Helfer/Helferinnen in der Krankenpflege
793	Pförtner/Pförtnerinnen	855	Diätassistenten/Diätassistentinnen, Ernährungsfachleute
794	Haus- und Gewerbediener/Haus-, Gewerbedienerinnen	856	Sprechstundenhelfer/Sprechstundenhelferinnen
795	Schwimmeistergehilfen/Schwimmeistergehilfinnen, Bademeister/Bademeisterinnen (Schwimmbad)	857	Medizinisch-technische Assistenten/Assistentinnen und verwandte Berufe
796	Hausmeister/Hausmeisterinnen, Hauswarte/Hauswartinnen	858	Pharmazeutisch-technische Assistenten/Assistentinnen
		859	Therapeutische Berufe a.n.g.
80	Sicherheitsberufe, anderweitig nicht genannt	Vh	Sozial- und Erziehungsberufe, anderweitig nicht genannte geistes- und naturwissenschaftliche Berufe (86 - 89)
801	Soldaten, Grenzschutz-, Polizeibedienstete	86	Soziale Berufe
802	Berufesfeuerwehr-, Brandschutzfachleute		
803	Sicherheitskontrollure/Sicherheitskontrolluerinnen	861	Sozialarbeiter/Sozialarbeiterinnen, Sozialpädagogen/Sozialpädagoginnen
804	Schornsteinfeger/Schornsteinfegerinnen	862	Heilpädagogen/Heilpädagoginnen
805	Gesundheitsichernde Berufe	863	Erzieher/Erzieherinnen
81	Berufe im Rechts- und Vollstreckungswesen	864	Altenpfleger/Altenpflegerinnen
811	Richter/Richterinnen, Staats-, Anwälte und -anwältinnen	865	Familienpfleger/Familienpflegerinnen, Dorfhelfer/Dorfhelferinnen
812	Rechtspfleger/Rechtspflegerinnen (gehobener Justizdienst)	866	Heilerziehungspfleger/Heilerziehungspflegerinnen
813	Rechtsvertreter/Rechtsvertreterinnen, Rechtsberater/ Rechtsberaterinnen	867	Kinderpfleger/Kinderpflegerinnen
814	Vollstreckungs-, Vollzugebedienstete	868	Arbeits-, Berufsberater und -beraterinnen
		869	Sonstige soziale Berufe
Vf	Schriftwerkchaffende, -ordnende und künstlerische Berufe (82 - 83)	87	Lehrer/Lehrerinnen
82	Publizistische, Übersetzungs-, Bibliotheks- und verwandte Berufe	870	Lehrer/Lehrerinnen ohne nähere Angabe
821	Publizisten/Publizistinnen	871	Hochschullehrer/Hochschullehrerinnen und verwandte Berufe
822	Dolmetscher/Dolmetscherinnen, Übersetzer/Übersetzerinnen	872	Gymnasiallehrer/Gymnasiallehrerinnen
823	Bibliothekare/Bibliothekarinnen, Archivare/Archivarinnen, Museumfachleute	873	Grund-, Haupt-, Real-, Sonderschullehrer und -lehrerinnen
83	Künstlerische und zugeordnete Berufe	874	Lehrer/Lehrerinnen an berufsbildenden Schulen
831	Musiker/Musikerinnen	875	Lehrer/Lehrerinnen für musische Fächer, a.n.g.
832	Darstellende Künstler/Künstlerinnen, Sänger/Sängerinnen	876	Sportlehrer/Sportlehrerinnen
833	Bildende Künstler/Künstlerinnen (freie Kunst)	878	Fahr-, Verkehrslehrer und -lehrerinnen
834	Bildende Künstler/Künstlerinnen (angewandte Kunst)	879	Sonstige Lehrer/Lehrerinnen
835	Künstlerische und zugeordnete Berufe der Bühnen-, Bild- und Tontechnik	88	Geistes- und naturwissenschaftliche Berufe, a.n.g.
836	Raum-, Schaubewerbestalter und -gestalterinnen	880	Wissenschaftler/Wissenschaftlerinnen o.n.A.
837	Fotografen/Fotografinnen, Kameralente	881	Wirtschaftswissenschaftler/Wirtschaftswissenschaftlerinnen, a.n.g.
		882	Geisteswissenschaftler/Geisteswissenschaftlerinnen, a.n.g.
		883	Naturwissenschaftler/Naturwissenschaftlerinnen, a.n.g.
		884	Sozialwissenschaftler/Sozialwissenschaftlerinnen, a.n.g.

*) Erläuterungen zu dieser Klassifizierung siehe im Textteil.

StBA, FS1, R 4.1.2, 1997

KLASSIFIZIERUNG DER BERUFE*)
Ausgabe 1992
Berufsbereiche, Berufsabschnitte, Berufsgruppen, Berufsordnungen

885	Erziehungswissenschaftler/Erziehungswissenschaftlerinnen, a.n.g.	934	Gebäudereiniger/Gebäudereinigerinnen, Raumpfleger/Raumpflegerinnen
886	Psychologen/Psychologinnen	935	Städtereiniger/Städtereinigerinnen, Entsorger/Entsorgerinnen
887	Statistiker/Statistikerinnen, Marktforscher/Marktforscherinnen und verwandte Berufe	936	Fahrzeuginer/Fahrzeuginerinnen, Fahrzeugpfleger/Fahrzeugpflegerinnen
89	Berufe in der Seeleorge	937	Maschinen-, Behälterreiniger/-reinigerinnen und verwandte Berufe
891	Geistliche	VI	Sonstige Arbeitskräfte
894	Seeleorge-, Kulturhelfer und -helferinnen, Ordensbrüder und -schwestern o.n.T.	Via	<u>Sonstige Arbeitskräfte (97 - 99)</u>
VI	Sonstige Dienstleistungsberufe (90 - 93)	97	Mithelfende Familienangehörige außerhalb der Landwirtschaft, a.n.g.
90	Berufe in der Körperpflege	971	Mithelfende Familienangehörige außerhalb der Landwirtschaft, a.n.g.
901	Friseur/Friseurinnen	98	Arbeitskräfte mit (noch) nicht bestimmtem Beruf
902	Kosmetiker/Kosmetikerinnen	981	Auszubildende mit (noch) nicht feststehendem Ausbildungsberuf
91	Hotel- und Gaststättenberufe	982	Praktikanten/Praktikantinnen, Volontäre/Volontärinnen mit (noch) nicht feststehendem Beruf
911	Hotelliers, Gastwirte/Gastwirtinnen, Hotel-, Gaststättengeschäftsführer und -geschäftsführerinnen	983	Arbeitskräfte (arbeitsuchend) mit (noch) nicht bestimmtem Beruf
912	Restaurantfachleute, Steward/Stewardessen	99	Arbeitskräfte ohne nähere Tätigkeitsangabe
914	Hotel-, Gaststättenkaufleute, a.n.g.	991	Facharbeiter/Facharbeiterinnen ohne nähere Tätigkeitsangabe
915	Sonstige Berufe in der Gästebetreuung	992	Heimarbeiter/Heimarbeiterinnen ohne nähere Tätigkeitsangabe
92	Haus- und ernährungswirtschaftliche Berufe	993	Vorarbeiter/Vorarbeiterinnen, Gruppenleiter/Gruppenleiterinnen ohne nähere Tätigkeitsangabe
921	Haus- und Ernährungswirtschaftler und -wirtschaftlerinnen	994	Zivildienstleistende ohne nähere Tätigkeitsangabe
923	Hauswirtschaftliche Gehilfen/Gehilfinnen und Helfer/Helferinnen	995	Selbständige ohne nähere Tätigkeitsangabe
93	Reinigungs- und Entsorgungsberufe	996	Beratungs-, Planungsfachleute ohne nähere Tätigkeitsangabe
931	Textilreiniger/Textilreinigerinnen, Textilpfleger/Textilpflegerinnen	997	Sonstige Arbeitskräfte ohne nähere Tätigkeitsangabe

*) Erläuterungen zu dieser Klassifizierung siehe im Textteil.

Fachserie 1: Bevölkerung und Erwerbstätigkeit

Reihe 1: Gebiet und Bevölkerung

Im *jährlichen Bericht* (z.T. mit langen Reihen und kreisweiser Gliederung) werden detaillierte Ergebnisse über die Bevölkerungsentwicklung veröffentlicht. Nachgewiesen sind u.a. Grund- und Verhältniszahlen über Eheschließungen und Ehelösungen, Geburten, Gestorbene und Wanderungen. Dabei wird nach einer Vielzahl von Merkmalen, wie Geschlecht, Alter, Familienstand und Staatsangehörigkeit differenziert. Ehelösungen werden nach Art des Urteils, nach Scheidungsgründen, Ehedauer und Kinderzahl der Ehegatten aufgeschlüsselt. Die Gesamtwanderung ist nach Wanderungen über die Grenzen des Bundesgebietes und nach der Binnenwanderung untergliedert. Außerdem werden Modellrechnungen der Bevölkerung gebracht. Zu Vergleichszwecken enthält der Bericht bevölkerungsstatistische Zahlen für das *Ausland*. Nachgewiesen sind u. a. Grund- und Verhältniszahlen über Eheschließungen, Ehelösungen, Geborene und Gestorbene. Darüber hinaus ist auch die Entwicklung der Bevölkerung sowie ihre Zusammensetzung nach Alter und Familienstand dargestellt.

Sonderbeiträge

1.S.2: Allgemeine Sterbetafel für die Bundesrepublik Deutschland 1986/88 (Gebietsstand vor dem 3.10.1990)

Dieser Bericht enthält ausführliche Erläuterungen der Berechnungsmethode und der Ergebnisse.

1.S.3: Gestorbene nach Alters- und Geburtsjahren sowie Familienstand 1948 bis 1989

Es liegen die Grunddaten über Sterbefälle von 1948 bis 1989 für die Gebietsstände "früheres Bundesgebiet", "ehemalige DDR" sowie als Addition die Ergebnisse für "Deutschland" vor.

Reihe 2: Ausländische Bevölkerung

Die Ausländer/-innen im Bundesgebiet werden *jährlich* nach Staatsangehörigkeit, Alter, Familienstand, Geschlecht und Aufenthaltsdauer nachgewiesen. Regional wird nach Bundesländern und z.T. nach kreisfreien Städten und Landkreisen differenziert.

Reihe 3: Haushalte und Familien

In *jährlicher* Folge bringt diese Reihe eine Fülle von Angaben aus dem Mikrozensus über Haushalte und Familien. Sie vermitteln - z.T. in kinderweiser Gliederung - wichtige Strukturzahlen über Größe und Zusammensetzung der Familien sowie über die soziale und wirtschaftliche Situation der Haushalte. Außerdem erscheint ab Berichtsjahr 1996 ein *jährlicher Vorbericht* mit Strukturdaten über Haushalte und Familien.

Reihe 4: Erwerbstätigkeit

4.1: Struktur der Erwerbsbevölkerung

4.1.1: Stand und Entwicklung der Erwerbstätigkeit

Diese *Jahresreihe* enthält Ergebnisse des Mikrozensus und informiert über nahezu alle wichtigen Aspekte des Erwerbslebens. Die Erwerbstätigen, Erwerbspersonen und Erwerbslosen werden u.a. in Bezug zur Bevölkerung gesetzt und nach persönlichen und wirtschaftlichen Merkmalen aufgeschlüsselt. Regional wird z.T. nach Regierungsbezirken untergliedert.

4.1.2: Beruf, Ausbildung und Arbeitsbedingungen der Erwerbstätigen

Diese Reihe erscheint in *jährlicher* Folge und weist Ergebnisse vorwiegend aus dem variablen Teil des Mikrozensus nach. U.a. werden Ergebnisse über den Bildungs- und Ausbildungsabschluß der Bevölkerung, über die Zusammenhänge zwischen Erwerbstätigkeit und Ausbildung bzw. zwischen Beruf und Ausbildung sowie über Arbeitsbedingungen und Pendler gebracht.

4.2: Sozialversicherungspflichtig Beschäftigte

4.2.1: Struktur der sozialversicherungspflichtig Beschäftigten

Vierteljährlich werden in dieser Reihe Ergebnisse über den bezeichneten Personenkreis in tiefer wirtschaftlicher und regionaler Gliederung (bis zur Ebene der Regierungsbezirke) veröffentlicht. Zusätzlich erscheint *jährlich* - jeweils mit dem Stichtag 30. Juni - ein Bericht mit ausführlichen Ergebnissen zur Struktur dieser Personengruppe. Hierzu zählen insbesondere demographische und erwerbsstatistische Merkmale wie berufliche Tätigkeit, beruflicher Ausbildungsabschluß und Stellung im Beruf. Außerdem werden Kreisergebnisse dargestellt.

4.2.2: Entgelte und Beschäftigungsdauer der sozialversicherungspflichtig Beschäftigten

In *jährlicher* Folge werden in dieser Reihe Ergebnisse über sozialversicherungspflichtig beschäftigten Arbeitnehmer nach dem Bruttoarbeitsentgelt, der Beschäftigungsdauer und weiteren demographischen und sozialen Merkmalen, wie z.B. Alter, Geschlecht, Wirtschaftszweig und Beruf dargestellt.

4.3: Erwerbstätigkeit und Arbeitsmarkt

In dieser Reihe werden *monatlich* die wichtigsten kurzfristigen Daten über Erwerbstätigkeit und Arbeitsmarkt dargestellt, wie z.B. die Anzahl

der Erwerbstätigen, die der Beschäftigten in ausgewählten Wirtschaftszweigen sowie der Arbeitslosen, offene Stellen und Kurzarbeiter.

Sonderbeiträge

4.S.1: Berufstätigenerhebung vom 30. November 1990 in den neuen Ländern und Berlin-Ost - Methodik und Ergebnisse -

Diese Sonderveröffentlichung beinhaltet die Ergebnisse der ersten Totalerhebung auf dem Gebiet der fünf neuen Länder und des Ostteils von Berlin nach der Herstellung der Einheit Deutschlands. Vorgestellt werden zudem die zugrunde gelegten Methoden und Systematiken dieser Erhebung.

4.S.2: Erwerbstätigkeit in den neuen Ländern und Berlin-Ost Oktober 1991/Januar 1992

Diese Sonderveröffentlichung weist die Ergebnisse der durchgeführten Mikrozensus-Zusatzerhebungen aus und beleuchtet damit wie der jährlich für die gesamte Bundesrepublik erscheinende Band "Stand und Entwicklung der Erwerbstätigkeit" nahezu alle wichtigen Aspekte des Erwerbslebens.

Ergebnisse von Einzelveröffentlichungen

Wahlen zum Deutschen Bundestag

Heft 1: Ergebnisse und Vergleichszahlen früherer Bundestags-, Europa- und Landtagswahlen sowie Strukturdaten für die Bundestagswahlkreise; Heft 2: Vorläufige Ergebnisse nach Wahlkreisen; Heft 3: Endgültige Ergebnisse nach Wahlkreisen; Heft 4: Wahlbeteiligung und Stimmabgabe der Männer und Frauen nach dem Alter; Heft 5: Textliche Auswertung der Wahlergebnisse; Sonderheft: Die Wahlbewerber für die Wahl zum ... Deutschen Bundestag.

Wahl der Abgeordneten des Europäischen Parlaments aus der Bundesrepublik Deutschland

Heft 1: Ergebnisse und Vergleichszahlen früherer Europa-, Bundestags- und Landtagswahlen sowie Strukturdaten für die kreisfreien Städte und Landkreise; Heft 2: Vorläufige Ergebnisse nach kreisfreien Städten und Landkreisen; Heft 3: Endgültige Ergebnisse nach kreisfreien Städten und Landkreisen; Heft 4: Wahlbeteiligung und Stimmabgabe der Männer und Frauen nach dem Alter; Heft 5: Textliche Auswertung der Wahlergebnisse; Sonderheft: Die Wahlbewerber für die Wahl zum Europäischen Parlament aus der Bundesrepublik Deutschland.

Sonderhefte

40 Jahre Wahlen in der Bundesrepublik Deutschland

Dieses Heft enthält die Ergebnisse der Bundestagswahlen seit 1949, der Landtagswahlen seit 1946 und der Europawahlen seit 1979 nach Ländern. Außerdem beinhaltet es Daten über Wahlbeteiligung und Stimmabgabe nach Alter und Geschlecht.

Wahlen 1990 in den neuen Ländern und Berlin-Ost

Dieses Heft enthält eine vergleichbare Darstellung der Ergebnisse der Volkskammerwahl, der Kommunalwahlen, der Landtagswahlen, der Wahl zum Gesamtberliner Abgeordnetenhaus und der Bundestagswahl nach Stadt- und Landkreisen und für Berlin-Ost nach Stadtbezirken.

Volkszählung vom 25. Mai 1987

Die Ergebnisse der Volks- und Berufszählung vom 25. Mai 1987 werden in mehreren thematisch gegliederten Heften veröffentlicht. Eine Titelliste steht auf Anforderung zur Verfügung.

Klassifikationen

Klassifikation der Wirtschaftszweige mit Erläuterungen, Ausgabe 1993
Amtliches Gemeindeverzeichnis für die Bundesrepublik Deutschland, Ausgabe 1987

Amtliche Schlüsselnummern und Bevölkerungsdaten der Gemeinden und Verwaltungsbezirke in der Bundesrepublik Deutschland
Staatsangehörigkeits- und Gebietsschlüssel - Alphabetisches und systematisches Verzeichnis -
Klassifizierung der Berufe (Systematisches und alphabetisches Verzeichnis der Berufsbenennungen)



STATISTISCHES BUNDESAMT
GUSTAV-STRESEMANN-RING 11
65189 WIESBADEN

Veröffentlichungen und Prospekte sind durch den Verlag METZLER-POESCHEL, Verlagsauslieferung: SFG-Servicecenter Fachverlage GmbH, Postfach 4343, 72774 Reutlingen, erhältlich.

Neu erschienen:



Statistisches Bundesamt

Bevölkerungsstruktur und Wirtschaftskraft der Bundesländer 1998

Die zweijährlich erscheinende Veröffentlichung enthält nach Ländern gegliedert ausgewähltes Zahlenmaterial aus allen Bereichen der amtlichen Statistik. Bevölkerungs- und Wirtschaftsdaten bilden dabei den Schwerpunkt; sie vermitteln ein Bild von der Wirtschaftskraft der einzelnen Bundesländer. Um längerfristige Vergleiche zu ermöglichen, wurde besonderes Gewicht auf den Nachweis der zeitlichen Entwicklung – teilweise ab 1950 – gelegt.

Die in dieser Ausgabe enthaltenen statistischen Informationen sind gegliedert nach wichtigen Sachgebieten wie Bevölkerung, Wahlen, Erwerbstätigkeit, Land- und Forstwirtschaft, Produzierendes Gewerbe, Bautätigkeit und Wohnungen, Außenhandel, Verkehr, Bildung, Gesundheitswesen, Finanzen und Steuern sowie Löhne und Gehälter.

207 Seiten, broschiert DM 28,50
Bestell-Nr. 1010700-98900, ISBN 3-8246-0519-8

Erhältlich im Buchhandel oder direkt beim Verlag Metzler-Poeschel,
Auslieferung SFG-Servicecenter Fachverlage GmbH, Postfach 43 43,
72774 Reutlingen, Telefon (0 70 71) 93 53 50, Telefax (0 70 71) 3 36 53,
Internet: <http://www.s-f-g.com>, E-Mail: staba@s-f-g.com

**METZLER
POESCHEL**