

Statistisches Bundesamt

Bevölkerung und Erwerbstätigkeit

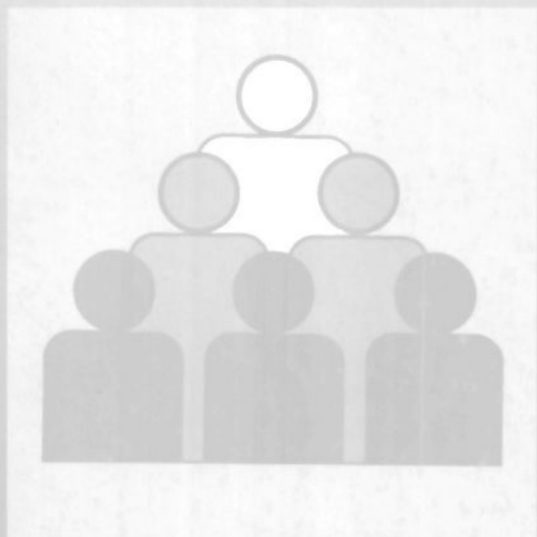

Fachserie 1

Reihe 4.1.1

Stand und Entwicklung der Erwerbstätigkeit

1997

METZLER
POESCHEL

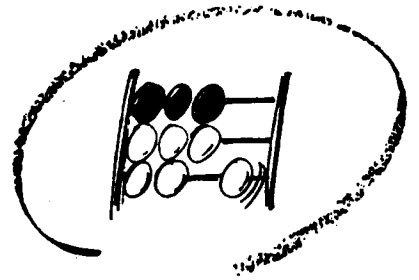

Statistisches Bundesamt

Bevölkerung und Erwerbstätigkeit

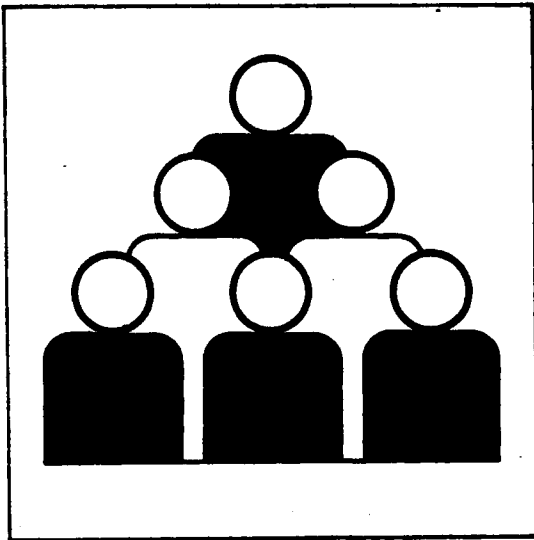

Fachserie 1

Reihe 4.1.1

Stand und Entwicklung der Erwerbstätigkeit

1997

(Ergebnisse des Mikrozensus)

Statistisches Bundesamt
Bibliothek - Dokumentation - Archiv

10-14215

**METZLER
POESCHEL**

Herausgeber: Statistisches Bundesamt, Wiesbaden



Fachliche Informationen zu dieser Veröffentlichung können Sie direkt beim Statistischen Bundesamt erfragen:
Gruppe VIII C, Telefon: 06 11 / 75 34 47 oder Fax: 06 11 / 72 40 00

Verlag: Metzler-Poeschel, Stuttgart

Verlagsauslieferung: SFG – Servicecenter Fachverlage GmbH
Postfach 43 43
72774 Reutlingen
Telefon: 0 70 71 / 93 53 50
Telefax: 0 70 71 / 3 36 53
Internet: <http://www.s-f-g.com>
E-Mail: staba@s-f-g.com

Erscheinungsfolge: jährlich

Erschienen im September 1998

Preis: DM 32,90

Bestellnummer: 2010411 - 97700

Recyclingpapier aus 100 % Altpapier.



Daten aus dieser Veröffentlichung sind auch in unserer Datenbank STATIS-BUND als Zeitreihen gespeichert und können gegen Entgelt via Internet (www.statistik-bund.de/zeitreih/home.htm), auf Diskette, Magnetbandkassette oder CD-ROM bezogen werden.

Nähere Informationen dazu erhalten Sie telefonisch unter:

06 11 / 75 - 27 16 oder - 22 56 oder per Fax unter 06 11 / 72 40 00.



Allgemeine Informationen über das Statistische Bundesamt und sein Datenangebot erhalten Sie:

● im Internet: <http://www.statistik-bund.de>

oder bei unseren Allgemeinen Auskunftsdiensten

65180 Wiesbaden

● Telefon: 06 11 / 75 24 05

● Telefax: 06 11 / 75 33 30

● E-Mail: auskunftsdienst@stba.bund400.de

Zweigstelle Berlin

Postfach 276

10124 Berlin

● Telefon: 030 / 23 24 68 66

● Telefax: 030 / 23 24 68 72

● E-Mail: stba-berlin@t-online.de

© Statistisches Bundesamt, Wiesbaden 1998

Alle Rechte vorbehalten.

Für nichtgewerbliche Zwecke sind Nachdruck und Verbreitung mit Quellenangabe gestattet. Die Verbreitung über elektronische Systeme bedarf stets der vorherigen Genehmigung.

Inhalt

	Seite
Vorbemerkung	12
Textteil	
1 Methodische Erläuterungen	13
2 Im Mikrozensus verwendete erwerbsstatistische Konzepte und Definitionen	15
3 Stichprobenplan des Mikrozensus ab 1990	18
4 Anpassung und Hochrechnung	19
5 Fehlerrechnung zur 1 % - Mikrozensusstichprobe	20
Schaubilder	
Bevölkerung nach Alter und Beteiligung am Erwerbsleben	25
Ausländer nach Alter und Beteiligung am Erwerbsleben	25
Bevölkerung nach überwiegendem Lebensunterhalt und Altersgruppen	25
Altersspezifische Erwerbsquoten	25
Abhängig Erwerbstätige nach Vollzeit-/Teilzeittätigkeit	26
Teilzeitbeschäftigte Frauen nach Altersgruppen	26
Männer-/Frauenanteile der Erwerbstätigen in den Wirtschaftsunterbereichen	26
Erwerbstätige nach der in der Berichtswoche tatsächlich geleisteten Arbeitszeit	27
Erwerbstätige mit zweiter Tätigkeit nach Wirtschaftsbereichen	27
Erwerbslose nach der Methode der Arbeitsuche	28
Erwerbslose nach der Art der gesuchten Tätigkeit	28
Ursachen für die Erwerbslosigkeit von Frauen	28
Tabellenteil	
Tabellenübersicht nach Gliederungsmerkmalen	30
Deutschland	
1 Bevölkerung	
1.1 Bevölkerung im April 1997 nach Beteiligung am Erwerbsleben, Familienstand, überwiegendem Lebensunterhalt und Altersgruppen	34
1.2 Bevölkerung im April 1997 nach Alter, Beteiligung am Erwerbsleben sowie Erwerbstätige nach Stellung im Beruf	
- Insgesamt	39
- Deutsche	42
1.3 Bevölkerung, Erwerbspersonen sowie Erwerbsquoten im April 1997 nach Altersgruppen und Familienstand	
- Insgesamt	45
- Deutsche	46
- Ausländer	47

1.4	Bevölkerung im April 1997 nach Beteiligung am Erwerbsleben, überwiegendem Lebensunterhalt und monatlichem Nettoeinkommen	48
2	Nichterwerbstätige	
2.1	Nichterwerbstätige im Alter von 15 und mehr Jahren - darunter Ausländer - im April 1997 nach Familienstand, Altersgruppen, Wirtschaftsbereichen und Stellung im Beruf der letzten Tätigkeit	50
2.2	Erwerbslose - darunter Ausländer - im April 1997 nach Familienstand, Altersgruppen, Wirtschaftsbereichen und Stellung im Beruf der letzten Tätigkeit	52
2.3	Sofort verfügbare Erwerbslose - darunter Ausländer - im April 1997 nach Familienstand, Altersgruppen, Wirtschaftsbereichen und Stellung im Beruf der letzten Tätigkeit	54
2.4	Nichterwerbspersonen im Alter von 15 und mehr Jahren - darunter Ausländer - im April 1997 nach Familienstand, Altersgruppen, Wirtschaftsbereichen und Stellung im Beruf der letzten Tätigkeit	56
3	Erwerbstätige	
3.1	Erwerbstätige im April 1997 nach Wirtschaftsbereichen, Stellung im Beruf und Altersgruppen	58
3.2	Erwerbstätige im April 1997 nach Familienstand, Stellung im Beruf und Altersgruppen	60
3.3	Erwerbstätige im April 1997 nach Staatsangehörigkeit, Stellung im Beruf und Altersgruppen	62
3.4	Erwerbstätige im April 1997 nach Wirtschaftsunterbereichen und Stellung im Beruf	63
3.5	Erwerbstätige im April 1997 nach Wirtschaftsunterbereichen und Altersgruppen	65
3.6	Erwerbstätige im April 1997 nach Wirtschaftsbereichen, Stellung im Beruf und Gemeindegrößenklassen	67
3.7	Erwerbstätige im April 1997, die zwei Erwerbstätigkeiten ausübten, nach Wirtschaftsbereichen und tatsächlich in der Berichtswoche vom 21. bis 27. April 1997 geleisteten Arbeitsstunden in der zweiten Erwerbstätigkeit	69
3.8	Erwerbstätige im April 1997 nach normalerweise geleisteter Wochenarbeitszeit, Stellung im Beruf, Altersgruppen, Familienstand, Wirtschaftsbereichen und monatlichem Nettoeinkommen	70
3.9	Erwerbstätige im April 1997 nach Wirtschaftsunterabschnitten, Stellung im Beruf sowie abhängig Erwerbstätige nach normalerweise je Woche geleisteten Arbeitsstunden	76
3.10	Erwerbstätige im April 1997 nach Wirtschaftsbereichen, Stellung im Beruf und normalerweise je Woche geleisteten Arbeitsstunden	78
3.11	Erwerbstätige im April 1997 nach Wirtschaftsbereichen, Stellung im Beruf und in der Berichtswoche vom 21. bis 27. April 1997 tatsächlich geleisteten Arbeitsstunden	80
3.12	Erwerbstätige im April 1997 nach Wirtschaftsbereichen, Stellung im Beruf und normalerweise je Woche geleisteten Arbeitstagen	82
3.13	Erwerbstätige im April 1997 nach Wirtschaftsbereichen, Stellung im Beruf und in der Berichtswoche vom 21. bis 27. April 1997 tatsächlich geleisteten Arbeitstagen	83
3.14	Erwerbstätige im April 1997 nach Wirtschaftsbereichen bzw. Stellung im Beruf, tatsächlich in der Berichtswoche vom 21. bis 27. April 1997 geleisteten Arbeitsstunden und Gründen für Mehr- bzw. Minderarbeit in der Berichtswoche	84
3.15	Erwerbstätige im April 1997 nach Familienstand, tatsächlich in der Berichtswoche vom 21. bis 27. April 1997 geleisteten Arbeitsstunden und Gründen für Mehr- bzw. Minderarbeit in der Berichtswoche	90
3.16.1	Abhängig Erwerbstätige - darunter Ausländer - im April 1997 nach Altersgruppen, Familienstand, normalerweise je Woche geleisteten Arbeitsstunden, Wirtschaftsunterbereichen, Abschluß an einer allgemeinbildenden Schule, berufsbildendem oder Hochschulabschluß, Art des Arbeitsvertrages und Grund der Befristung	92
3.16.2	Abhängig Erwerbstätige - darunter Ausländer - im April 1997 nach Altersgruppen, Familienstand, normalerweise je Woche geleisteten Arbeitsstunden, Wirtschaftsunterbereichen, Abschluß an einer allgemeinbildenden Schule, berufsbildendem oder Hochschulabschluß, Art des Arbeitsvertrages und Dauer der Befristung	96

3.17	Abhängig Erwerbstätige - darunter Ausländer - im April 1997 nach Altersgruppen, Familienstand, normalerweise je Woche geleisteten Arbeitsstunden, Wirtschaftsunterbereichen, Abschluß an einer allgemeinbildenden Schule, berufsbildendem oder Hochschulabschluß und Art der ausgeübten Tätigkeit	100
3.18	Tätigkeitsfälle im April 1997 nach Wirtschaftsbereichen, Stellung im Beruf und in der Berichtswoche vom 21. bis 27. April 1997 tatsächlich geleisteten Arbeitsstunden	104
4	Erwerbslose	
4.1	Erwerbslose im April 1997 nach Familienstand und Altersgruppen	106
4.2	Erwerbslose im April 1997 nach Wirtschaftsbereichen und Stellung im Beruf der letzten Erwerbstätigkeit ...	107
4.3	Erwerbslose im April 1997 nach Dauer der Arbeitsuche und Altersgruppen	108
4.4	Erwerbslose im April 1997 nach Art der Arbeitsuche, Art der gesuchten Tätigkeit und Dauer der Arbeitsuche	110
4.5	Erwerbslose im April 1997 nach Umständen der Arbeitsuche und Altersgruppen	112
5	Nichterwerbspersonen	
5.1	Nichterwerbspersonen im Alter von 15 und mehr Jahren im April 1997 nach Zeitpunkt der Beendigung der letzten Erwerbstätigkeit und Altersgruppen	113
5.2	Nichterwerbspersonen im Alter von 15 und mehr Jahren mit früherer Erwerbstätigkeit im April 1997 nach wichtigstem Grund für die Beendigung der letzten Tätigkeit und Altersgruppen	114
	Länderergebnisse	
6	Länder	
6.1	Bevölkerung und Erwerbspersonen im April 1997 nach Familienstand und Ländern	116
6.2	Bevölkerung, Erwerbspersonen sowie Erwerbsquoten im April 1997 nach Staatsangehörigkeit und Ländern	117
6.3	Bevölkerung im April 1997 nach Beteiligung am Erwerbsleben, überwiegendem Lebensunterhalt und Ländern	118
6.4	Bevölkerung, Erwerbspersonen, Erwerbsquoten sowie Erwerbstätige im April 1997 nach Wirtschaftsbereichen, Stellung im Beruf, Ländern und Regierungsbezirken	122
6.5	Erwerbspersonen und Erwerbsquoten im April 1997 nach Altersgruppen und Ländern	125
6.6	Erwerbstätige im April 1997 nach Wirtschaftsbereichen, in der Berichtswoche vom 21. bis 27. April 1997 tatsächlich geleisteten Arbeitsstunden und Ländern	127
6.7	Erwerbstätige im April 1997 nach Stellung im Beruf, Altersgruppen und Ländern	134
6.8	Erwerbstätige im April 1997 nach Wirtschaftsbereichen, Stellung im Beruf und Ländern	141
7	Lange Reihen für Deutschland	
7.1	Bevölkerung nach Beteiligung am Erwerbsleben 1991 bis 1997	146
7.2	Erwerbstätige nach Stellung im Beruf 1991 bis 1997	146
7.3.1	Erwerbstätige nach Wirtschaftsabteilungen 1991 bis 1994	147
7.3.2	Erwerbstätige nach Wirtschaftsunterbereichen 1995 bis 1997	147
7.4	Von den Erwerbstätigen durchschnittlich in der Berichtswoche tatsächlich geleisteten Arbeitsstunden (vorwiegende Erwerbstätigkeit) je Wirtschaftsbereich und Stellung im Beruf 1991 bis 1997	148

7.5	Erwerbstätige nach Stellung im Beruf und monatlichem Nettoeinkommen 1991 bis 1997	150
7.6	Erwerbspersonen auf 100 Männer bzw. Frauen nach Altersgruppen (Erwerbsquoten) 1991 bis 1997	
7.6.1	Insgesamt	152
7.6.2	Deutsche	153
7.6.3	Ausländer	154
Länderergebnisse		
7.7	Bevölkerung nach Beteiligung am Erwerbsleben und Ländern 1991 bis 1997	155
7.8	Erwerbsquoten der 15-bis unter 65jährigen nach Ländern 1991 bis 1997	157
7.9	Erwerbstätige nach Stellung im Beruf und Ländern 1991 bis 1997	158
7.10.1	Erwerbstätige nach Wirtschaftsabteilungen und Ländern 1991 bis 1994	160
7.10.2	Erwerbstätige nach Wirtschaftsunterbereichen und Ländern 1995 bis 1997	167
Früheres Bundesgebiet		
1	Bevölkerung	
1.1	Bevölkerung im April 1997 nach Beteiligung am Erwerbsleben, Familienstand, überwiegendem Lebensunterhalt und Altersgruppen	172
1.2	Bevölkerung im April 1997 nach Alter, Beteiligung am Erwerbsleben sowie Erwerbstätige nach Stellung im Beruf	
	- Insgesamt	177
	- Deutsche	180
1.3	Bevölkerung, Erwerbspersonen sowie Erwerbsquoten im April 1997 nach Altersgruppen und Familienstand	
	- Insgesamt	183
	- Deutsche	184
	- Ausländer	185
1.4	Bevölkerung im April 1997 nach Beteiligung am Erwerbsleben, überwiegendem Lebensunterhalt und monatlichem Nettoeinkommen	186
2	Nichterwerbstätige	
2.1	Nichterwerbstätige im Alter von 15 und mehr Jahren - darunter Ausländer - im April 1997 nach Familienstand, Altersgruppen, Wirtschaftsbereichen und Stellung im Beruf der letzten Tätigkeit	188
2.2	Erwerbslose - darunter Ausländer - im April 1997 nach Familienstand, Altersgruppen, Wirtschaftsbereichen und Stellung im Beruf der letzten Tätigkeit	190
2.3	Sofort verfügbare Erwerbslose - darunter Ausländer - im April 1997 nach Familienstand, Altersgruppen, Wirtschaftsbereichen und Stellung im Beruf der letzten Tätigkeit	192
2.4	Nichterwerbspersonen im Alter von 15 und mehr Jahren - darunter Ausländer - im April 1997 nach Familienstand, Altersgruppen, Wirtschaftsbereichen und Stellung im Beruf der letzten Tätigkeit	194
3	Erwerbstätige	
3.1	Erwerbstätige im April 1997 nach Wirtschaftsbereichen, Stellung im Beruf und Altersgruppen	196
3.2	Erwerbstätige im April 1997 nach Familienstand, Stellung im Beruf und Altersgruppen	198
3.3	Erwerbstätige im April 1997 nach Staatsangehörigkeit, Stellung im Beruf und Altersgruppen	200
3.4	Erwerbstätige im April 1997 nach Wirtschaftsunterbereichen und Stellung im Beruf	201

3.5	Erwerbstätige im April 1997 nach Wirtschaftsunterbereichen und Altersgruppen	203
3.6	Erwerbstätige im April 1997 nach Wirtschaftsbereichen, Stellung im Beruf und Gemeindegroßenklassen	205
3.7	Erwerbstätige im April 1997, die zwei Erwerbstätigkeiten ausübten, nach Wirtschaftsbereichen und tatsächlich in der Berichtswoche vom 21. bis 27. April 1997 geleisteten Arbeitsstunden in der zweiten Erwerbstätigkeit	207
3.8	Erwerbstätige im April 1997 nach normalerweise geleisteter Wochenarbeitszeit, Stellung im Beruf, Altersgruppen, Familienstand, Wirtschaftsbereichen und monatlichem Nettoeinkommen	208
3.9	Erwerbstätige im April 1997 nach Wirtschaftsunterabschnitten, Stellung im Beruf sowie abhängig Erwerbstätige nach normalerweise je Woche geleisteten Arbeitsstunden	214
3.10	Erwerbstätige im April 1997 nach Wirtschaftsbereichen, Stellung im Beruf und normalerweise je Woche geleisteten Arbeitsstunden	216
3.11	Erwerbstätige im April 1997 nach Wirtschaftsbereichen, Stellung im Beruf und in der Berichtswoche vom 21. bis 27. April 1997 tatsächlich geleisteten Arbeitsstunden	218
3.12	Erwerbstätige im April 1997 nach Wirtschaftsbereichen, Stellung im Beruf und normalerweise je Woche geleisteten Arbeitstagen	220
3.13	Erwerbstätige im April 1997 nach Wirtschaftsbereichen, Stellung im Beruf und in der Berichtswoche vom 21. bis 27. April 1997 tatsächlich geleisteten Arbeitstagen	221
3.14	Erwerbstätige im April 1997 nach Wirtschaftsbereichen bzw. Stellung im Beruf, tatsächlich in der Berichtswoche vom 21. bis 27. April 1997 geleisteten Arbeitsstunden und Gründen für Mehr- bzw. Minderarbeit in der Berichtswoche	222
3.15	Erwerbstätige im April 1997 nach Familienstand, tatsächlich in der Berichtswoche vom 21. bis 27. April 1997 geleisteten Arbeitsstunden und Gründen für Mehr- bzw. Minderarbeit in der Berichtswoche	228
3.16.1	Abhängig Erwerbstätige - darunter Ausländer - im April 1997 nach Altersgruppen, Familienstand, normalerweise je Woche geleisteten Arbeitsstunden, Wirtschaftsunterbereichen Abschluß an einer allgemeinbildenden Schule, berufsbildendem oder Hochschulabschluß, Art des Arbeitsvertrages und Grund der Befristung	230
3.16.2	Abhängig Erwerbstätige - darunter Ausländer - im April 1997 nach Altersgruppen, Familienstand, normalerweise je Woche geleisteten Arbeitsstunden, Wirtschaftsunterbereichen, Abschluß an einer allgemeinbildenden Schule, berufsbildendem oder Hochschulabschluß, Art des Arbeitsvertrages und Dauer der Befristung	234
3.17	Abhängig Erwerbstätige - darunter Ausländer - im April 1997 nach Altersgruppen, Familienstand, normalerweise je Woche geleisteten Arbeitsstunden, Wirtschaftsunterbereichen, Abschluß an einer allgemeinbildenden Schule, berufsbildendem oder Hochschulabschluß und Art der ausgeübten Tätigkeit	238
3.18	Tätigkeitsfälle im April 1997 nach Wirtschaftsbereichen, Stellung im Beruf und in der Berichtswoche vom 21. bis 27. April 1997 tatsächlich geleisteten Arbeitsstunden	242
4	Erwerbslose	
4.1	Erwerbslose im April 1997 nach Familienstand und Altersgruppen	244
4.2	Erwerbslose im April 1997 nach Wirtschaftsbereichen und Stellung im Beruf der letzten Erwerbstätigkeit ...	245
4.3	Erwerbslose im April 1997 nach Dauer der Arbeitsuche und Altersgruppen	246
4.4	Erwerbslose im April 1997 nach Art der Arbeitsuche, Art der gesuchten Tätigkeit und Dauer der Arbeitsuche	248
4.5	Erwerbslose im April 1997 nach Umständen der Arbeitsuche und Altersgruppen	250
5	Nichterwerbspersonen	
5.1	Nichterwerbspersonen im Alter von 15 und mehr Jahren im April 1997 nach Zeitpunkt der Beendigung der letzten Erwerbstätigkeit und Altersgruppen	251

5.2	Nichterwerbspersonen im Alter von 15 und mehr Jahren, mit früherer Erwerbstätigkeit im April 1997 nach wichtigstem Grund für die Beendigung der Tätigkeit und Altersgruppen	252
6	Länderergebnisse (siehe Seite 116-143)	
7	Lange Reihen für das frühere Bundesgebiet	
7.1	Bevölkerung nach Beteiligung am Erwerbsleben 1987 bis 1997	254
7.2	Erwerbstätige nach Stellung im Beruf 1987 bis 1997	254
7.3.1	Erwerbstätige nach Wirtschaftsabteilungen 1987 bis 1994	255
7.3.2	Erwerbstätige nach Wirtschaftsunterbereichen 1995 bis 1997	255
7.4	Von den Erwerbstätigen durchschnittlich in der Berichtswoche tatsächlich geleistete Arbeitsstunden (vorwiegende Erwerbstätigkeit) je Wirtschaftsbereich und Stellung im Beruf 1987 bis 1997	256
7.5	Erwerbstätige nach Stellung im Beruf und monatlichem Nettoeinkommen 1987 bis 1997	258
7.6	Erwerbspersonen auf 100 Männer bzw. Frauen nach Altersgruppen (Erwerbsquoten) 1987 bis 1997	
7.6.1	Insgesamt	261
7.6.2	Deutsche	262
7.6.3	Ausländer	263
	 Neue Länder und Berlin-Ost	
1	Bevölkerung	
1.1	Bevölkerung im April 1997 nach Beteiligung am Erwerbsleben, Familienstand, überwiegendem Lebensunterhalt und Altersgruppen	267
1.2	Bevölkerung im April 1997 nach Alter, Beteiligung am Erwerbsleben sowie Erwerbstätige nach Stellung im Beruf	
	– Insgesamt	272
	– Deutsche	275
1.3	Bevölkerung, Erwerbspersonen sowie Erwerbsquoten im April 1997 nach Altersgruppen und Familienstand	
	– Insgesamt	278
	– Deutsche	279
1.4	Bevölkerung im April 1997 nach Beteiligung am Erwerbsleben, überwiegendem Lebensunterhalt und monatlichem Nettoeinkommen	280
2	Nichterwerbstätige	
2.1	Nichterwerbstätige im Alter von 15 und mehr Jahren im April 1997 nach Familienstand, Altersgruppen, Wirtschaftsbereichen und Stellung im Beruf der letzten Tätigkeit	282
2.2	Erwerbslose im April 1997 nach Familienstand, Altersgruppen, Wirtschaftsbereichen und Stellung im Beruf der letzten Tätigkeit	284
2.3	Sofort verfügbare Erwerbslose im April 1997 nach Familienstand, Altersgruppen, Wirtschaftsbereichen und Stellung im Beruf der letzten Tätigkeit	286
2.4	Nichterwerbspersonen im Alter von 15 und mehr Jahren im April 1997 nach Familienstand, Altersgruppen, Wirtschaftsbereichen und Stellung im Beruf der letzten Tätigkeit	288
3	Erwerbstätige	
3.1	Erwerbstätige im April 1997 nach Wirtschaftsbereichen, Stellung im Beruf und Altersgruppen	290

	Seite
3.2	Erwerbstätige im April 1997 nach Familienstand, Stellung im Beruf und Altersgruppen 292
3.3	Erwerbstätige im April 1997 nach Staatsangehörigkeit, Stellung im Beruf und Altersgruppen (wird nicht veröffentlicht)
3.4	Erwerbstätige im April 1997 nach Wirtschaftsunterbereichen und Stellung im Beruf 294
3.5	Erwerbstätige im April 1997 nach Wirtschaftsunterbereichen und Altersgruppen 296
3.6	Erwerbstätige im April 1997 nach Wirtschaftsbereichen, Stellung im Beruf und Gemeindegrößenklassen 298
3.7	Erwerbstätige im April 1997, die zwei Erwerbstätigkeiten ausübten, nach Wirtschaftsbereichen und tatsächlich in der Berichtswoche vom 21. bis 27. April 1997 geleisteten Arbeitsstunden in der zweiten Erwerbstätigkeit 299
3.8	Erwerbstätige im April 1997 nach normalerweise geleisteter Wochenarbeitszeit, Stellung im Beruf, Altersgruppen, Familienstand, Wirtschaftsbereichen und monatlichem Nettoeinkommen 300
3.9	Erwerbstätige im April 1997 nach Wirtschaftsunterabschnitten, Stellung im Beruf sowie abhängig Erwerbs- tätige nach normalerweise je Woche geleisteten Arbeitsstunden 306
3.10	Erwerbstätige im April 1997 nach Wirtschaftsbereichen, Stellung im Beruf und normalerweise je Woche geleisteten Arbeitsstunden 308
3.11	Erwerbstätige im April 1997 nach Wirtschaftsbereichen, Stellung im Beruf und in der Berichtswoche vom 21. bis 27. April 1997 tatsächlich geleisteten Arbeitsstunden 310
3.12	Erwerbstätige im April 1997 nach Wirtschaftsbereichen, Stellung im Beruf und normalerweise je Woche geleisteten Arbeitstagen 312
3.13	Erwerbstätige im April 1997 nach Wirtschaftsbereichen, Stellung im Beruf und in der Berichtswoche vom 21. bis 27. April 1997 tatsächlich geleisteten Arbeitstagen 313
3.14	Erwerbstätige im April 1997 nach Wirtschaftsbereichen bzw. Stellung im Beruf, tatsächlich in der Berichtswoche vom 21. bis 27. April 1997 geleisteten Arbeitsstunden und Gründen für Mehr- bzw. Minderarbeit in der Berichtswoche 314
3.15	Erwerbstätige im April 1997 nach Familienstand, nach tatsächlich in der Berichtswoche vom 21. bis 27. April 1997 geleisteten Arbeitsstunden und Gründen für Mehr- bzw. Minderarbeit in der Berichtswoche 320
3.16.1	Abhängig Erwerbstätige im April 1997 nach Altersgruppen, Familienstand, normalerweise je Woche geleisteten Arbeitsstunden, Wirtschaftsunterbereichen, Abschluß an einer allgemeinbildenden Schule, berufsbildendem oder Hochschulabschluß, Art des Arbeitsvertrages und Grund der Befristung 323
3.16.2	Abhängig Erwerbstätige im April 1997 nach Altersgruppen, Familienstand normalerweise je Woche geleisteten Arbeitsstunden, Wirtschaftsunterbereichen, Abschluß an einer allgemeinbildenden Schule, berufsbildendem oder Hochschulabschluß, Art des Arbeitsvertrages und Dauer der Befristung 326
3.17	Abhängig Erwerbstätige im April 1997 nach Altersgruppen, Familienstand, normalerweise je Woche geleisteten Arbeitsstunden, Wirtschaftsunterbereichen, Abschluß an einer allgemeinbildenden Schule, berufsbildendem oder Hochschulabschluß und Art der ausgeübten Tätigkeit 329
3.18	Tätigkeitsfälle im April 1997 nach Wirtschaftsbereichen, Stellung im Beruf und in der Berichtswoche vom 21. bis 27. April 1997 tatsächlich geleisteten Arbeitsstunden 332
4	Erwerbslose
4.1	Erwerbslose im April 1997 nach Familienstand und Altersgruppen 334
4.2	Erwerbslose im April 1997 nach Wirtschaftsbereichen und Stellung im Beruf der letzten Erwerbstätigkeit ... 335
4.3	Erwerbslose im April 1997 nach Dauer der Arbeitssuche und Altersgruppen 336
4.4	Erwerbslose im April 1997 nach Art der Arbeitssuche, Art der gesuchten Tätigkeit und Dauer der Arbeitssuche 338
4.5	Erwerbslose im April 1997 nach Umständen der Arbeitssuche und Altersgruppen 340

5	Nichterwerbspersonen	
5.1	Nichterwerbspersonen im Alter von 15 und mehr Jahren im April 1997 nach Zeitpunkt der Beendigung der letzten Erwerbstätigkeit und Altersgruppen	341
5.2	Nichterwerbspersonen im Alter von 15 und mehr Jahren mit früherer Erwerbstätigkeit im April 1997 nach wichtigstem Grund für die Beendigung der Tätigkeit und Altersgruppen	342
6	Länderergebnisse (siehe Seite 116-143)	
7	Lange Reihen für die neuen Länder und Berlin-Ost	
7.1	Bevölkerung nach Beteiligung am Erwerbsleben 1991 bis 1997	344
7.2	Erwerbstätige nach Stellung im Beruf 1991 bis 1997	344
7.3.1	Erwerbstätige nach Wirtschaftsabteilungen 1991 bis 1994	345
7.3.2	Erwerbstätige nach Wirtschaftsunterbereichen 1995 bis 1997	345
7.4	Von den Erwerbstätigen durchschnittlich in der Berichtswoche tatsächlich geleistete Arbeitsstunden (vorwiegende Erwerbstätigkeit) je Wirtschaftsbereich und Stellung im Beruf 1991 bis 1997	346
7.5	Erwerbstätige nach Stellung im Beruf und monatlichem Nettoeinkommen 1991 bis 1997	348
7.6	Erwerbspersonen auf 100 Männer bzw. Frauen nach Altersgruppen (Erwerbsquoten) 1991 bis 1997	349

Anhang

Mikrozensusgesetz	352
Erhebungsliste des Mikrozensus	355
Klassifikation der Wirtschaftszweige	367
Literaturverzeichnis	375

Gebietsstand

Angaben für die Bundesrepublik Deutschland nach dem Gebietsstand seit dem 03.10.1990.

Die Angaben für das frühere Bundesgebiet beziehen sich auf die Bundesrepublik Deutschland nach dem Gebietsstand bis zum 03.10.1990; sie schließen Berlin-West ein.

Die Angaben für die neuen Länder und Berlin-Ost beziehen sich auf die Länder Brandenburg, Mecklenburg-Vorpommern, Sachsen, Sachsen-Anhalt, Thüringen sowie auf Berlin-Ost.

Zeichenerklärung

- = nichts vorhanden
- / = keine Angaben, da Zahlenwert nicht sicher genug
- . = Zahlenwert unbekannt oder geheimzuhalten
- x = Tabellenfach gesperrt, weil Aussage nicht sinnvoll
- | oder - = grundsätzliche Änderung innerhalb einer Reihe, die den zeitlichen Vergleich beeinträchtigt

Abkürzungen

- Mill. = Million
- BGBI. = Bundesgesetzblatt
- WiSta = Wirtschaft und Statistik

Vorbemerkung

Im vorliegenden Fachserien-Band werden die Ergebnisse des Mikrozensus vom April 1997 sowohl in graphischer als auch in tabellarischer Form dargestellt.

Der Mikrozensus wird seit 1957 als laufende Repräsentativstatistik über die Bevölkerung und den Arbeitsmarkt in der Bundesrepublik Deutschland durchgeführt. Sein Hauptzweck bestand und besteht darin, ein Berichtswesen zu schaffen, mit dessen Hilfe in regelmäßigen und kurzen Abständen schnell, kostensparend und zuverlässig die wichtigsten bevölkerungs- und arbeitsmarktstatistischen Strukturdaten und deren Veränderung laufend ermittelt werden können.

Seit 1991 wird der Mikrozensus in allen 16 Bundesländern durchgeführt, so daß die Ergebnisse seit dieser Erhebung vergleichbare Daten über die wirtschaftliche und soziale Lage der Bevölkerung in der Bundesrepublik Deutschland nach dem Gebietsstand ab dem 3. Oktober 1990 liefern.

Das **Mikrozensusgesetz** vom 17. Januar 1996 (BGBl. I S.34, siehe Anhang) ordnet die Durchführung der Mikrozensuserhebungen der Jahre 1996 bis 2004 an.

Die Fragen zur Ermittlung der Erwerbsbeteiligung wurden für die Erhebung 1996 neu gestaltet. Dadurch konnte die Erfassung der Erwerbstätigkeit nach den international geltenden Standards des Labour-Force-Konzeptes verbessert werden. Allerdings führt diese verbesserte Abgrenzung der Erwerbstätigkeit dazu, daß die Ergebnisse des Mikrozensus des Jahres 1996 nicht uneingeschränkt mit den Ergebnissen der vorhergehenden Erhebungsjahre vergleichbar sind. Einzelheiten zu diesem Thema entnehmen Sie bitte den im folgenden

Abschnitt 2 dargestellten erwerbsstatistischen Konzepten und Definitionen, die im Mikrozensus verwendet werden.

Bei der Gliederung nach der Erwerbsbeteiligung werden im Mikrozensus Personen, die z.Z. keine Erwerbstätigkeit (auch keine geringfügige) ausüben, sich aber aktiv auf der Suche nach einer Tätigkeit befinden, als **Erwerbslose** definiert. Das im Unterschied hierzu verwendete „Labour-Force-Konzept“ definiert als Erwerbslose nur diejenigen Personen, die für eine neue Tätigkeit sofort (d.h. in den nächsten zwei Wochen) verfügbar sind. Für die Darstellung der Erwerbslosen des Mikrozensus wird daher ab dem Berichtsjahr 1996 in die Tabellen zusätzlich zu den nach dem deutschen Konzept festgestellten Erwerbslosen auch ein Nachweis derjenigen, die sofort verfügbar sind, aufgenommen.

Das neue Mikrozensusgesetz sieht neben der Erhebung von Merkmalen mit einem Auswahlsatz von 1% auch eine Erhebung ausgewählter Merkmale mit einem Auswahlsatz von 0,45% (Unterstichprobe) im Bundesdurchschnitt vor. Wird in einer Tabelle ein Personenkreis nach Merkmalen dieser Unterstichprobe ausgewertet, so kann es Differenzen zu anderen Tabellen, die denselben Personenkreis nach Merkmalen aus der 1%-Stichprobe gliedern, geben (siehe ausführliche Erläuterungen in Abschnitt 4).

Weitere Ergebnisse des Mikrozensus aus den Bereichen Beruf, Ausbildung und Arbeitsbedingungen der Erwerbstätigen, Versicherte in der Pflege- und Rentenversicherung sowie Haushalte und Familien werden in anderen Veröffentlichungen des Statistischen Bundesamtes ab dem Berichtsjahr 1996 jährlich vorgelegt.

1 Methodische Erläuterungen

1.1 Erhebungs- und Auswertungsprogramm

Das Erhebungsprogramm des Mikrozensus ist hinsichtlich der in den einzelnen Jahren zu erhebenden Tatbestände, der unterschiedlichen Periodizitäten und Auswahlsätze in § 4 des Mikrozensusgesetzes vom 17. Januar 1996 festgelegt. Im Rahmen dieses neuen Gesetzes wurden mit dem Ziel der Vereinheitlichung des Frageprogramms einerseits und der Reduzierung der Belastung der Befragten andererseits folgende wichtige Änderungen hinsichtlich des Erhebungsprogramms vorgenommen:

- Das Erhebungsprogramm des Mikrozensus wurde um die bislang nur im Rahmen der EU-Arbeitskräfteerhebung erhobenen Merkmale ergänzt.
- Zusätzlich zu dem grundsätzlich beibehaltenen Auswahlatz von 1 % wurden Teile des Erhebungsprogramms mit einem Auswahlatz von bis zu 0,5 % versehen.
- Neben den jährlich zu erhebenden Merkmalen gibt es eine Reihe weiterer Merkmale, die nur im Abstand von 4 Jahren erhoben werden. Der bislang existierende zwei- bzw. dreijährliche Turnus entfällt damit ab 1996.

Die Übersicht „Erhebungstermine und Auswahlätze der Erhebungstatbestände der Mikrozensusserhebungen in den Jahren 1996 - 2004“ gibt einen Überblick über das Erhebungsprogramm in den einzelnen Jahren. (siehe Übersicht 1).

Veröffentlichungen der Mikrozensussergebnisse

Die **grundlegenden Ergebnisse** der Mikrozensusbefragungen sind in folgenden Berichten veröffentlicht:

- 1957 bis 1975: Fachserie A „Bevölkerung und Kultur“, Reihe 6 „I. Entwicklung der Erwerbstätigkeit“
- 1976, 1977: Fachserie 1 „Bevölkerung und Erwerbstätigkeit“, Reihe 4.1 „Stand und Entwicklung der Erwerbstätigkeit“
- seit 1978: Fachserie 1 „Bevölkerung und Erwerbstätigkeit“, Reihe 4.1.1 „Stand und Entwicklung der Erwerbstätigkeit“

Im Gegensatz zu der Darstellung der Ergebnisse der Erhebungen von 1957 bis 1971 werden die Ergebnisse seit April 1972 einschließlich Soldaten nachgewiesen.

Weitere Ergebnisse des Mikrozensus werden seit 1976 in der Fachserie 1, Reihe 4.1.2 unter dem Titel „Beruf, Ausbildung und Arbeitsbedingungen der Erwerbstätigen“ veröffentlicht. Diese Berichte enthalten:

- Angaben zur beruflichen Gliederung,
- Tätigkeitsmerkmale der Erwerbstätigen,

- Ausbildungsstand der Erwerbstätigen,
- Angaben über die Pendlereigenschaft der Erwerbstätigen und Schüler/Studierenden (u.a. Zeitaufwand und Entfernung für den Hinweg zur Arbeitsstätte bzw. Schule/Hochschule sowie benutztes Verkehrsmittel),
- seit 1985 auch Angaben zu Berufs- und Betriebswechsel und Sonderformen der Arbeitszeit,
- seit 1996 auch Angaben über zu Hause ausgeübte Erwerbstätigkeit, Anzahl der Personen in der Arbeitsstätte.

Der Tabellenteil des vorliegenden Bandes gliedert sich in drei Teile, in denen Ergebnisse zunächst für Deutschland insgesamt, dann für das frühere Bundesgebiet und die neuen Länder einschl. Berlin-Ost dargestellt werden. Jeder der drei Teile enthält einen Abschnitt „Lange Reihen“, in denen Ergebnisse für die wichtigsten erwerbsstatistischen Merkmale nachgewiesen werden (für Deutschland sowie für die neuen Länder und Berlin-Ost für die Erhebungsjahre ab 1991, für das frühere Bundesgebiet ab 1987).

1.2 Vergleichbarkeit mit anderen Statistiken

Bei einem Vergleich der Mikrozensussergebnisse mit den Ergebnissen anderer Statistiken ist zu berücksichtigen, daß dem Mikrozensus das Berichtswochenkonzept zugrundeliegt. Das bedeutet, daß die Merkmale der befragten Personen für eine festgelegte Berichtswoche ermittelt werden. Die Berichtswoche der Mikrozensusserhebung 1997 war vom 21. bis 27. April 1997.

Nach dem Berichtswochenkonzept werden zum Beispiel alle in der festgelegten Berichtswoche bestehenden Erwerbstätigkeiten, auch die in diesem Zeitraum begonnen oder beendeten, einbezogen. Gleiches gilt für die sog. „geringfügigen Beschäftigungen“¹⁾. Da aber geringfügige Beschäftigungen so unterschiedliche Arbeitsverhältnisse wie stundenweise Beschäftigung an ganz bestimmten Tagen in regelmäßigem oder unregelmäßigem Wochenrhythmus, zu bestimmten Monatsterminen oder anlässlich nur jährlich wiederkehrender Veranstaltungen (wie Messen oder Ausstellungen) und Terminen (wie Semesterferien oder Erntezeiten) ausgeübte Tätigkeiten umfassen, muß in einem Berichtswochenkonzept mit einer gewissen Untererfassung der geringfügigen Beschäftigung gerechnet werden. Deshalb führt das Berichtswochenkonzept neben anderen Gründen dazu, daß die Gesamtzahl der Erwerbstätigen nach dem Mikrozensus von den aus anderen statistischen Quellen vorliegenden Erwerbstätigenzahlen abweicht.

1) Zur Abgrenzung der „geringfügigen Beschäftigung“ nach den Sozialversicherungsregelungen sowie zur Einbindung dieser Tätigkeiten in das „Erwerbskonzept“ des Mikrozensus siehe die Erläuterungen im nachfolgenden Abschnitt 2.

Übersicht 1 : Erhebungstermine und Auswahlsätze der Tatbestände

Mikrozensus 1996 - 2004 *

Tatbestand	Gemäß § 4 MZG '96 ¹⁾	Erhebungsjahr und Auswahlsätze (in %)								
		1996	1997	1998	1999	2000	2001	2002	2003	2004
1 GRUNDPROGRAMM										
1.1 Merkmale der Person, Familien-, Haushaltszusammenhang, Staatsangehörigkeit, Haupt- und Nebenwohnung ²⁾	Abs.1 Nr. 1 a) Abs.1 Nr. 1 k)	1	1	1	1	1	1	1	1	1
1.2 Angaben zur gesetzl. Rentenversicherung	Abs.1 Nr. 1 b)	1	1	1	1	1	1	1	1	1
1.3 Angaben zur Pflegeversicherung	Abs.1 Nr. 1 b)	1	1	1	siehe Position 3.9					
1.4 Quellen des Lebensunterhalts, Höhe des Einkommens	Abs.1 Nr. 1 c)	1	1	1	1	1	1	1	1	1
1.5 Allgemeine und berufliche Ausbildung, Besuch von Kindergarten, Schule, Hochschule ³⁾	Abs.1 Nr. 1 d, e)	1	1	1	1	1	1	1	1	1
1.6 Erwerbstätigkeit, Arbeitslosigkeit und -suche, Nichterwerbspersonen	Abs.1 Nr. 1 f-j)	1	1	1	1	1	1	1	1	1
2 ERGÄNZUNGSPROGRAMM ⁴⁾										
2.1 Berufl. u. allgemeine Aus- und Fortbildung	Abs.1 Nr.2 a)	0,5	0,5	0,5	0,5	0,5	0,5	0,5	0,5	0,5
2.2 Ergänzende Angaben zur Erwerbstätigkeit	Abs.1 Nr.2 b)	0,5	0,5	0,5	0,5	0,5	0,5	0,5	0,5	0,5
2.3 Frühere Erwerbstätigkeit	Abs.1 Nr.2 c)	0,5	0,5	0,5	0,5	0,5	0,5	0,5	0,5	0,5
2.4 Situation ein Jahr vor der Erhebung *	Abs.1 Nr.2 d)	0,5	0,5	0,5	0,5	0,5	0,5	0,5	0,5	0,5
2.5 Pflegebedürftigkeit, Leistungen einer Pflegeversicherung *	Abs.1 Nr.2 e)	0,5	0,5	0,5	siehe Position 3.11					
3 ZUSATZPROGRAMM										
3.1 Zusatzangaben zur beruflichen Ausbildung *	Abs.2 Nr.1a)	1	-	-	-	1	-	-	-	1
3.2 Pendlereigenschaft, -merkmale *	Abs.2 Nr.1b)	1	-	-	-	1	-	-	-	1
3.3 Zusatzangaben für Ausländer *	Abs.2 Nr.2)	1	-	-	-	1	-	-	-	1
3.4 Zusatzangaben zur Erwerbstätigkeit	Abs.2 Nr.3) u.4)	1	-	-	-	1	-	-	-	1
3.5 Zusatzangaben zur Erwerbstätigkeit ⁴⁾	Abs.3 Nr.2a)	-	0,5	-	-	-	0,5	-	-	-
3.6 Private und betriebliche Altersvorsorge ⁴⁾ ⁵⁾	Abs.3 Nr.1), 2b)	-	0,5	-	-	-	0,5	-	-	-
3.7 Fragen zur Wohnsituation	Abs.4	-	-	1	-	-	-	1	-	-
3.8 Angaben zur Krankenversicherung	Abs.5 Nr.1)	-	-	-	1	-	-	-	1	-
3.9 Angaben zur Pflegeversicherung	Abs.5 Nr.1)	-	-	-	1	-	-	-	1	-
3.10 Angaben zur Gesundheit ⁴⁾ *	Abs.5 Nr.2)	-	-	-	0,5	-	-	-	0,5	-
3.11 Pflegebedürftigkeit, Leistungen einer Pflegeversicherung ⁴⁾ *	Abs.5 Nr.2)	-	-	-	0,5	-	-	-	0,5	-

¹⁾ Gesetz zur Durchführung einer Repräsentativstatistik über die Bevölkerung und den Arbeitsmarkt sowie die Wohnsituation der Haushalte (Mikrozensusgesetz) vom 17. Januar 1996 (BGBl. I S. 34).

²⁾ Die Angaben zum Eheschließungsjahr, zur Wohn- und Lebensgemeinschaft und zur Aufenthaltsdauer (für Ausländer) sind freiwillig.

³⁾ Die Angabe zum allgemeinen und beruflichen Ausbildungsabschluß ist für Personen ab dem 51. Lebensjahr freiwillig.

⁴⁾ In Anlehnung an die Genauigkeitsanforderung für die Arbeitskräfteerhebung der EU ist der Auswahlatz des Ergänzungsprogramms sowie der Zusatzprogramme 3.5, 3.6, 3.10 und 3.11 auf Regierungsbezirksebene unterschiedlich (0,4 %, 0,6 %, 0,8 % oder 1 %). Im Bundesdurchschnitt kann er bis zu 0,5 % betragen.

⁵⁾ Die Angabe zur privaten Altersvorsorge ist freiwillig.

* Die Erhebungsmerkmale des Mikrozensus beinhalten ab 1996 vollständig auch die Erhebungsmerkmale der Arbeitskräftestichprobe der EU

♦ Auskunftserteilung freiwillig.

2 Im Mikrozensus verwendete erwerbsstatistische Konzepte und Definitionen

Bevölkerung: Im Mikrozensus wird die „Bevölkerung am Ort der alleinigen bzw. Hauptwohnung“ (Kurzbezeichnung: „Bevölkerung“) zugrunde gelegt. Zur „Bevölkerung“ gehören nach diesem Bevölkerungsbegriff alle Personen mit nur einer Wohnung sowie Personen mit mehreren Wohnungen am Ort ihrer Hauptwohnung. Hauptwohnung ist die vorwiegend benutzte Wohnung einer Person. Für Verheiratete, die nicht dauernd getrennt von ihrer Familie leben, gilt die vorwiegend benutzte Wohnung der Familie als Hauptwohnung. In Zweifelsfällen ist die vorwiegend benutzte Wohnung dort, wo der Schwerpunkt der Lebensbeziehungen der Person liegt (siehe auch § 12 des Melderechtsrahmengesetzes vom 16. August 1980, BGBl. I S. 1429).

Personen mit weiterer Wohnung im Ausland (z.B. Arbeiter auf Montage) sind der Bevölkerung ihrer im Bundesgebiet gelegenen Heimatgemeinde zugerechnet. Soldaten im Grundwehrdienst oder auf Wehrübung sind der Wohngemeinde vor ihrer Einberufung, Patienten in Krankenhäusern sowie Personen in Untersuchungshaft ihrer Wohngemeinde zugeordnet. Berufssoldaten, Soldaten auf Zeit, Angehörige des Bundesgrenzschutzes und der Bereitschaftspolizei in Gemeinschaftsunterkünften gehören zur Bevölkerung der Gemeinde, in der die Gemeinschaftsunterkunft liegt, ebenso Strafgefangene sowie alle Dauerinsassen von Gemeinschafts- und Anstaltsunterkünften und das in Gemeinschafts- und Anstaltsunterkünften wohnende Personal.

Nicht zur Bevölkerung gehören die Angehörigen der ausländischen Streitkräfte sowie der ausländischen diplomatischen und konsularischen Vertretungen mit ihren Familienangehörigen.

Ausländer sind Personen, die nicht Deutsche im Sinne des Art. 116 Abs. 1 GG sind. Dazu zählen auch die Staatenlosen und Personen mit „ungeklärter“ Staatsangehörigkeit. Deutsche, die zugleich eine fremde Staatsangehörigkeit besitzen, gehören nicht zu den Ausländern. Die Mitglieder der Stationierungstreitkräfte sowie der ausländischen diplomatischen und konsularischen Vertretungen im Bundesgebiet unterliegen mit ihren Familienangehörigen nicht den Bestimmungen des Ausländergesetzes und werden somit auch statistisch nicht erfaßt.

Angaben über Ausländer in den neuen Bundesländern werden wegen der geringen Besetzungszahlen in den Tabellen und des dadurch bedingten größeren Stichprobenfehlers nicht nachgewiesen.

Alter: Die Darstellung von Ergebnissen nach Altersgruppen erfolgt nach der sogenannten Altersjahrmethode. Die Angaben beziehen sich bei dieser Art der Darstellung auf das Alter am Erhebungstichtag (jeweils Mittwoch der Berichtswoche).

Beteiligung am Erwerbsleben: Der Mikrozensus richtet sich an Haushalte und die darin lebenden Personen. Die Beteiligung am Erwerbsleben wird daher von der Person aus gesehen, im Unterschied zu Erhebungen, in denen Betriebe und Unternehmen über die von ihnen Beschäftigten befragt werden.

Für die Darstellung der Ergebnisse der am Erwerbsleben überhaupt beteiligten Personen wird im Mikrozensus das „Erwerbskonzept“²⁾ zugrunde gelegt.

Im „Erwerbskonzept“ gelten als Erwerbspersonen alle Personen, die während eines Berichtszeitraumes (Berichtswoche) in einem Arbeitsverhältnis stehen, als Selbständige oder Mithelfende Familienangehörige arbeiten sowie Erwerbslose. Alle Erwerbstätigkeiten dieser Personen sind für die begriffliche Zuordnung gleichwertig, ohne Rücksicht darauf, ob es sich um eine hauptberufliche Tätigkeit oder um eine Nebentätigkeit, z.B. eines Rentners, Pensionärs oder dgl. handelt. Der zeitliche Umfang der Tätigkeit spielt für die Zuordnung dieser Personen zum Erwerbskonzept keine Rolle.

Nach diesem Konzept gelten daher auch alle Personen mit einer „geringfügigen Beschäftigung“ im Sinne der Sozialversicherungsregelungen als erwerbstätig. Eine „geringfügige Beschäftigung“ ist eine sozialversicherungsfreie Tätigkeit; hierzu zählen insbesondere Tätigkeiten mit einer Arbeitszeit von unter 15 Stunden pro Woche und einem Einkommen, das einen monatlichen Höchstbetrag nicht überschreitet. Dieser Höchstbetrag wird jährlich an die Entwicklung der Beitragsbemessungsgrenze der Rentenversicherung angepaßt. Um sicherzustellen, daß derartige Beschäftigungsverhältnisse von den Befragten als „Erwerbstätigkeit“ eingestuft werden, wird seit dem Mikrozensus 1990 eine entsprechende Frage als zusätzliche Leitfrage zur Erwerbstätigkeit gestellt.

Die Stellung einer Person zum Erwerbsleben kann man unter zwei Gesichtspunkten ansehen: Ob der Betreffende selbst eine Erwerbstätigkeit ausübt und in welchem zeitlichen Umfang, oder aus welcher Quelle der Lebensunterhalt bestritten wird.

Für den Mikrozensus werden in der Auswertung zwei Grundmerkmale unterschieden. Die aktive Beteiligung am Erwerbsleben und die überwiegende Unterhaltsquelle³⁾. Der erste Erhebungstatbestand wird durch das „Erwerbskonzept“, der zweite durch das „Unterhaltskonzept“ ausführlicher dargestellt.

Die Kombination beider Konzepte ermöglicht differenzierte Einblicke in die Erwerbs- und Unterhaltsstruktur der Bevölkerung. Übersicht 1 verdeutlicht die Zusammenhänge zwischen Erwerbs- und Unterhaltskonzept im Mikrozensus. Die durchkreuzten Tabellenfelder sind nach diesen Konzepten definitorisch nicht mögliche Kombinationen von Erwerbsbeteiligung und Unterhalt. Eine Nichterwerbsperson z.B. kann, da sie nach den Definitionen des Erwerbskonzeptes keinerlei Erwerbstätigkeit ausübt, nicht ihren überwiegenden Lebensunterhalt durch Erwerbstätigkeit bestreiten.

2) Siehe Emmerling, D./Riede, Th.: „40 Jahre Mikrozensus“ in WiSta 3/1997, S. 160 ff.

3) Siehe Sperling, H./Herberger, L.: „Erwerbstätigkeit und Lebensunterhalt“ in WiSta 3/1963, S. 137 ff.

Übersicht 2: Verflechtung des Erwerbs- und des Unterhaltskonzeptes

Erwerbskonzept		Unterhaltskonzept			
		Personen mit überwiegendem Lebensunterhalt durch			
		Erwerbstätigkeit	Arbeitslosengeld/-hilfe	Rente u. dgl.	Angehörige
Erwerbspersonen	Erwerbstätige	Erwerbstätige mit überwieg. Lebensunterhalt durch Erwerbstätigkeit	Erwerbstätige mit überwieg. Lebensunterhalt durch Arbeitslosengeld bzw. -hilfe ¹	Erwerbstätige mit überwieg. Lebensunterhalt durch Rente u. dgl.	Erwerbstätige mit überwieg. Lebensunterhalt durch Angehörige
	Erwerbslose		Erwerbslose mit überwieg. Lebensunterhalt durch Arbeitslosengeld bzw. -hilfe	Erwerbslose mit überwieg. Lebensunterhalt durch Rente u. dgl.	Erwerbslose mit überwieg. Lebensunterhalt durch Angehörige
Nicht-erwerbspersonen				Nicht-erwerbspersonen mit überwieg. Lebensunterhalt durch Rente u. dgl.	Nicht-erwerbspersonen mit überwieg. Lebensunterhalt durch Angehörige

¹ Hauptsächlich registrierte Arbeitslose mit geringfügigem Nebenverdienst aus Erwerbstätigkeit.

Über die verschiedenen erwerbsstatistischen Konzepte ist bereits an anderen Stellen ausführlich berichtet worden.⁴⁾

Die internationalen Vereinbarungen über Erwerbsstatistiken gehen von einem Nachweis der Erwerbsbevölkerung nach dem „Labour-Force“-Konzept aus. Seit dessen letzten Änderungen von 1982 stimmt der Mikrozensus hinsichtlich der Erwerbstätigen mit diesem Konzept überein.⁵⁾

Die Erwerbslosigkeit hingegen wird unterschiedlich abgegrenzt. Nach dem „Labour-Force“-Konzept müssen Erwerbslose sofort bzw. innerhalb von zwei Wochen für eine neue Tätigkeit verfügbar sein, während im Mikro-

4) Siehe Herberger, L.: „Das Gesamtsystem der Erwerbstätigkeitsstatistik“ in WiSta 6/1975, S. 349 ff. sowie Herberger, L./Becker, B. „Sozialversicherungspflichtig Beschäftigte in der Beschäftigtenstatistik und im Mikrozensus“ in WiSta 4/1983 S. 290 ff.

5) Entschließung der 13. internationalen Arbeitsstatistikerkonferenz vom 29. Oktober 1982 über Statistiken der Erwerbsbevölkerung, Beschäftigung, Arbeitslosigkeit und Unterbeschäftigung (IAO, Genf).

zensus die Erwerbslosigkeit unabhängig von der Verfügbarkeit festgestellt wird. Um eine Annäherung an das „Labour-Force“-Konzept zu erreichen, werden ab der Erhebung 1996 neben den gemäß dem Mikrozensus-Konzept definierten Erwerbslosen auch die sofort verfügbaren Erwerbslosen dargestellt.

Zählt man die von einem Teil der Erwerbstätigen angegebenen zusätzlichen Tätigkeiten (zweite Erwerbstätigkeit) mit aus, so geht man von der Personenstatistik zur Statistik der Tätigkeitsfälle über, womit man eine gewisse Analogie zu den Ergebnissen von Betriebsstatistiken über die Beschäftigten (= Beschäftigungsfälle) erhält. Eine vollständige Analogie läßt sich nicht erreichen, weil eine Person, die mehrere gleichartige Tätigkeiten ausübt, diese nicht immer auch als verschiedene Tätigkeitsfälle auffaßt. Es ist durchaus möglich, daß jemand, der in mehreren Betrieben landwirtschaftlich arbeitet, dies als eine einzige Erwerbstätigkeit ansieht. Auch Erwerbsverhältnisse, die sich trotz abhängiger Tätigkeit der Form freier Berufsausübung nähern (z.B. der für mehrere Einzelhandelsbetriebe tätige Stundenbuchhalter), erlauben bei einer Befragung der Person kaum eine Unterscheidung nach Tätigkeitsfällen.

In der Gliederung nach der Beteiligung am Erwerbsleben wird zwischen Erwerbspersonen und Nichterwerbspersonen unterschieden.

Nichterwerbspersonen sind Personen, die keinerlei auf Erwerb gerichtete Tätigkeit ausüben oder suchen.

Erwerbspersonen sind Personen mit Wohnsitz im Bundesgebiet (Inländerkonzept), die eine unmittelbar oder mittelbar auf Erwerb gerichtete Tätigkeit ausüben oder suchen (Selbständige, Mithelfende Familienangehörige, Abhängige), unabhängig von der Bedeutung des Ertrages dieser Tätigkeit für ihren Lebensunterhalt und ohne Rücksicht auf die von ihnen tatsächlich geleistete oder vertragsmäßig zu leistende Arbeitszeit.

Die Erwerbspersonen setzen sich zusammen aus den Erwerbstätigen und den Erwerbslosen.

Erwerbslose sind Personen ohne Arbeitsverhältnis, die sich um eine Arbeitsstelle bemühen, unabhängig davon, ob sie beim Arbeitsamt als Arbeitslose gemeldet sind. Insofern ist der Begriff der Erwerbslosen umfassender als der Begriff der Arbeitslosen. Andererseits zählen Arbeitslose, die vorübergehend geringfügige Tätigkeiten ausüben, nach dem Erwerbskonzept nicht zu den Erwerbslosen, sondern zu den Erwerbstätigen.

In Annäherung an das bereits oben erwähnte „Labour-Force“-Konzept werden in den Tabellen neben den Erwerbslosen gemäß Mikrozensus-Definition auch die sofort verfügbaren Erwerbslosen dargestellt, d.h. die Erwerbslosen, die eine neue Tätigkeit innerhalb von zwei Wochen aufnehmen könnten.

Erwerbstätige sind Personen, die in einem Arbeitsverhältnis stehen (einschl. Soldaten und Mithelfende Familienangehörige), selbständig ein Gewerbe oder eine Landwirtschaft betreiben oder einen Freien Beruf ausüben.

Hinsichtlich der Neugestaltung der Fragen zur Ermittlung der Erwerbsbeteiligung seit dem Mikrozensus 1996 sind folgende Änderungen im System der Leitfragen zu erwähnen:

- Der internationalen Praxis folgend wurde eine weitere, neue Frage in das System aufgenommen, die vor allem darauf abzielt, jene Personen, die zwar in der Berichtswoche nicht gearbeitet haben, bei denen jedoch eine Bindung zu einem Arbeitgeber besteht (z.B. bei Personen im Erziehungsurlaub), adäquat zu erfassen.
- Das Schlagwort **Gelegenheitstätigkeit** wurde in die Fragestellung aufgenommen.
- Die **Mitarbeit als Mithelfende(r) Familienangehörige(r)** wurde über landwirtschaftliche Betriebe hinaus auf jeden Betrieb, der von einem Mitglied der Familie oder des Haushalts des/der Befragten geführt wird, ausgedehnt.
- Der Begriff der **geringfügigen Beschäftigung** wurde insofern weiter präzisiert, als in der Erläuterung zu dieser Frage ausgeführt wird, daß eine Beschäftigung auch dann als geringfügig gilt, wenn sie auf höchstens zwei Monate oder 50 Arbeitstage während eines Jahres begrenzt ist.

Die in dem Band dargestellten Ergebnisse der Erwerbstätigen beziehen sich immer auf die einzige oder erste Tätigkeit (Ausnahme: Tabelle 3.7, die Erwerbstätige darstellt, die zwei Tätigkeiten ausüben).

Unter der **Stellung im Beruf** wird die Zugehörigkeit zu einer der folgenden Kategorien verstanden (diese Unterscheidung wird auch bei früher Erwerbstätigen für die zuletzt ausgeübte Tätigkeit vorgenommen):

- **Selbständige** sind Personen, die einen Betrieb oder eine Arbeitsstätte als Eigentümer, Miteigentümer, Pächter oder selbständige Handwerker leiten sowie selbständige Handelsvertreter usw., also auch freiberuflich Tätige, nicht jedoch Personen, die in einem arbeitsrechtlichen Verhältnis stehen und lediglich innerhalb ihres Arbeitsbereiches selbständig disponieren können (z.B. die selbständige Filialeiterin). Zu den Selbständigen zählen auch Hausgewerbetreibende und Zwischenmeister, die mit fremden Hilfskräften in eigener Arbeitsstätte im Auftrag von Gewerbetreibenden Arbeit an Heimarbeiter weitergeben oder Waren herstellen und bearbeiten.
- **Mithelfende Familienangehörige** sind Haushaltsmitglieder, die in einem landwirtschaftlichen oder nichtlandwirtschaftlichen Betrieb, der von einem Verwandten als Selbständiger geleitet wird, mithelfen, ohne hierfür Lohn oder Gehalt zu erhalten und ohne daß für sie Pflichtbeiträge zur gesetzlichen Rentenversicherung gezahlt werden. Hierzu gehören auch Personen, die im Betrieb eines nicht in demselben Haushalt wohnenden Familienangehörigen arbeiten.
- **Abhängige:** Beamte, Angestellte, Arbeiter und Auszubildende.

- **Beamte** sind Personen in einem öffentlich-rechtlichen Dienstverhältnis des Bundes, der Länder, der Gemeinden und sonstiger Körperschaften des öffentlichen Rechts (einschl. der Beamtenanwärter und der Beamten im Vorbereitungsdienst), Richter und Soldaten (einschl. Wehrpflichtige).

Nicht als Beamte gezählt werden Beamte im Ruhestand und Personen, die Berufsbezeichnungen wie „Versicherungsbeamter“ oder „Bankbeamter“ führen, ohne in einem öffentlich-rechtlichen Dienstverhältnis zu stehen.

- **Angestellte** sind alle nichtbeamteten Gehaltsempfänger. Für die Zuordnung ist grundsätzlich die Stellung im Betrieb bzw. die Vereinbarung im Arbeitsvertrag und nicht die Art des Versicherungsverhältnisses bzw. der Mitgliedschaft in einer Rentenversicherung für Angestellte entscheidend.

Leitende Angestellte und Direktoren großer Betriebe gelten ebenfalls als Angestellte, sofern sie nicht Miteigentümer sind. Des weiteren zählen „Versicherungsbeamte“, „Betriebsbeamte“ und „Bankbeamte“, soweit sie nicht in einem öffentlich-rechtlichen Dienstverhältnis stehen (z.B. bei der Bundesbank), zu den Angestellten.

Zivildienstleistende gelten als Angestellte.

- **Arbeiter:** Als Arbeiter gelten alle Lohnempfänger, unabhängig von der Lohnzahlungs- und Lohnabrechnungsperiode. Es ist außerdem unerheblich, ob es sich um Facharbeiter, angelernte Arbeiter oder Hilfsarbeiter handelt. Ebenfalls zu den Arbeitern rechnen Heimarbeiter und Hausgehilfen.
- **Auszubildende in anerkannten Ausbildungsberufen** sind Personen, die in praktischer Berufsausbildung stehen (einschl. Praktikanten und Volontäre). Normalerweise münden kaufmännische und technische Ausbildungsberufe in einen Angestelltenberuf, gewerbliche Ausbildungsberufe in einen Arbeiterberuf ein. Die Auszubildenden sind, sofern nicht gesondert nachgewiesen, in den Zahlen der Angestellten bzw. Arbeiter enthalten.

Wirtschaftszweige: Für die Gliederung der Erwerbstätigen nach Wirtschaftszweigen wird seit 1995 die „Klassifikation der Wirtschaftszweige, Ausgabe 1993 (WZ 1993)“, Tiefengliederung für den Mikrozensus (siehe Anhang) verwendet, die auf der international geltenden Systematik (NACE) gründet. Insbesondere bei den Ergebnisdarstellungen nach Wirtschaftsbereichen ist zu beachten, daß die Vergleichbarkeit mit den Ergebnissen des Mikrozensus bis 1994 auch bei gleichlautenden Benennungen der einzelnen Kategorien nicht bzw. nur eingeschränkt gegeben ist. Dadurch ergeben sich zwangsläufig Auswirkungen auf die Vergleichbarkeit der entsprechenden Tabellen mit früheren Jahren sowie innerhalb der in Teil 7 dargestellten Langen Reihen. Die Zusammenfassung der einzelnen Wirtschaftszweige zu Wirtschaftsbereichen und -unterbereichen kann dem Anhang entnommen werden.

Bei der Verwendung von nach Wirtschaftszweigen gegliederten Zahlen des Mikrozensus ist zum einen zu berücksichtigen, daß die Erwerbstätigen den Wirtschaftszweigen nach dem wirtschaftlichen Schwerpunkt der örtlichen Einheit (nicht des Unternehmens), in der sie beschäftigt sind, zugeordnet sind. Zum anderen darf nicht übersehen werden, daß die Angaben des wirtschaftlichen Schwerpunktes des Betriebes bei Personenbefragungen nicht so genau sein kann wie bei Betriebsbefragungen.

Die Fälle ohne Angabe des Wirtschaftszweiges werden im Rahmen der Aufbereitung nach dem Hot-Deck-Verfahren auf die einzelnen Wirtschaftszweige verteilt. Bei diesem maschinellen Korrekturverfahren wird in die Datensätze ohne Angabe des Merkmals „Geschäftszweig (Branche)“ die Angabe des letzten „richtigen“ und bezüglich anderer Merkmale gleichartigen Datensatzes, der zuletzt im Speicher (Deck) vorhanden war, eingesetzt.⁶⁾

Nettoeinkommen: Ermittelt wird die Gesamthöhe des individuellen Nettoeinkommens durch eine Selbsteinstufung der Befragten in vorgegebene Einkommensgruppen. Die Einkommensangaben können auch andere

6) Ebenfalls nach dem Hot-Deck-Verfahren werden die Fälle ohne Angabe der geleisteten Arbeitsstunden korrigiert.

Einkommensquellen als die ausgeübte berufliche Tätigkeit enthalten. Das monatliche Nettoeinkommen setzt sich also aus der Summe aller Einkommensarten zusammen.

Zu den wichtigsten Einkommensarten werden gerechnet: Lohn oder Gehalt, Gratifikation, Unternehmereinkommen, Arbeitslosengeld/-hilfe, Sozialhilfe, Rente, Pension, Kindergeld, Wohngeld, eigenes Vermögen, Vermietung/Verpachtung, Zinsen, Altenteil, BAFÖG, Stipendien, Alimentszahlungen, private Unterstützungen, Sachbezüge (Naturalbezüge, Deputate), außerdem Zuschüsse zum vermögenswirksamen Sparen, Vorschüsse und ggf. der vom Arbeitgeber getragene Anteil einer Werkwohnungsmitte u.ä.

Das monatliche Nettoeinkommen aus einer Erwerbstätigkeit ergibt sich aus dem Bruttoeinkommen im Monat April abzüglich Steuern und Sozialversicherung (ggf. auch abzüglich der Beiträge für private, kommunale oder staatliche Zusatzversorgungskassen). Bei unregelmäßigem Einkommen sowie bei Selbständigen, bei denen nur der Nettobetrag des gesamten Jahres bekannt ist, wird der Nettodurchschnitt im Jahr verwendet. Bei Personen, die in der Haupterwerbstätigkeit selbständige Landwirte sind, wird das Nettoeinkommen nicht erfragt. Demgegenüber wird auch für Mithelfende Familienangehörige ab der Mikrozensususerhebung 1996 das Einkommen nachgewiesen.

3 Stichprobenplan des Mikrozensus ab 1990

Mit dem Mikrozensus 1990 wurde im früheren Bundesgebiet der bisherige Stichprobenplan nach 18jähriger Laufzeit durch ein neues Stichprobendesign abgelöst und die Stichprobe aus dem Datenmaterial der Volkszählung 1987 neu gezogen.

Ein vorrangiges Ziel der stichprobenmethodischen Neugestaltung war die tiefere Regionalisierbarkeit der Ergebnisse. Dieses Ziel, das dem Wunsch vieler Nutzer entsprach, konnte ohne Erhöhung oder regionale Differenzierung des Auswahlatzes von 1 % der Bevölkerung jährlich erreicht werden.

Das stichprobenmethodische Grundkonzept des Mikrozensus blieb die einstufige Klumpenstichprobe. Als Baustein für die Bildung der Klumpen (Auswahlbezirke) sind ganze Gebäude oder Gebäudeteile verwendet worden. Die für die tiefere Regionalisierbarkeit der Ergebnisse erforderlichen Präzisionssteigerungen gegenüber dem bisherigen Konzept wurden durch Verkleinerungen der durchschnittlichen Auswahlbezirksgröße, stärkere Beschränkung der Variabilität der Auswahlbezirksgröße und eine tiefere regionale Schichtung erreicht.

Konkret sind die Auswahlbezirke nach fest vorgegebenen Regeln anhand einer "Gebäudedatei" aus der Volkszählung 1987, die nur Angaben über die Zahl der Wohnungen und Personen je Hausnummer und Straßenschlüssel enthielt, abgegrenzt worden. In Abhängigkeit von ihrer Wohnungs- und Personenzahl wurden die Gebäude dazu in vier Schichten eingeteilt. Je nach Größe der Gebäude ist dann ein Auswahlbezirk entwe-

der aus mehreren, im allgemeinen benachbarten Gebäuden oder aus einem Einzelgebäude oder nur aus einem Gebäudeteil gebildet worden. Die durchschnittliche Größe der Auswahlbezirke konnte gegenüber dem bisherigen methodischen Konzept erheblich verkleinert werden, und zwar von bisher durchschnittlich etwa 23 Wohnungen auf durchschnittlich etwa 9 Wohnungen je Auswahlbezirk. Diese Lösung ist ein Kompromiß zwischen den steigenden Ansprüchen an die Ergebnisqualität einerseits und Aufwand- und Praktikabilitätsgesichtspunkten andererseits. Die Anzahl der Auswahlbezirke hat sich damit im früheren Bundesgebiet von rund 12 000 auf rund 30 000 erhöht. Zur Sicherung der angestrebten regionalen Repräsentation wurde die Schichtung nach der Gebäudegröße kombiniert mit einer tiefen regionalen Schichtung mit Raumeinheiten von durchschnittlich 350 00 Einwohnern.

Insgesamt sind 20 1 %-Stichproben der skizzierten Struktur nach dem Zufallsprinzip aus dem Völkzählungsmaterial 1987 gezogen worden. Sie dienen als "Vorratsstichproben" für den Mikrozensus und können auch für andere Zwecke (wie z.B. für eine Gebäude- und Wohnungsstichprobe) eingesetzt werden. Bei der Auswahl der Vorratsstichproben ist das bisherige Prinzip der planmäßigen Rotation, jährlich ein Viertel der Erhebungseinheiten durch neue zu ersetzen, beibehalten worden, um einerseits die Belastung der Befragten auf eine Beteiligung von höchstens vier Jahren hintereinander zu beschränken und andererseits noch aussagekräftige Auswertungen im Zeitvergleich zu ermöglichen.

Eine wesentliche Rolle für die Qualität der Mikrozensusergebnisse spielt auch die Einbeziehung von Veränderungen der Bausubstanz, wie Neubauten, Abrisse o.ä. in der Stichprobe. Während Veränderungen wie Abrisse oder Umwidmungen von Gebäuden mit Wohnraum, die zum Zeitpunkt der Volkszählung 1987 existierten, sich unmittelbar in den Stichprobenergebnissen widerspie-

geln, müssen Informationen über z.B. Neubauten extern beschafft werden. Als Datenquelle für die jährliche Aktualisierung der Stichprobe durch eine Ergänzungsauswahl dient die Bautätigkeitsstatistik. In den neuen Bundesländern konnte ein analoges Stichprobendesign wie im früheren Bundesgebiet eingeführt werden.

4 Anpassung und Hochrechnung

Nach dem neuen Mikrozensusgesetz 1996 wird der Mikrozensus auch in den Jahren 1996 bis 2004 als Stichprobenerhebung grundsätzlich mit einem Auswahlatz von jährlich 1 % der Bevölkerung durchgeführt. Darüber hinaus sieht das Gesetz jedoch eine Reihe von Merkmalen vor, die - ebenfalls jährlich - nur bei im Bundesdurchschnitt ca. 0,45 % der Bevölkerung ermittelt werden. Dadurch ergibt sich für die Anpassung und Hochrechnung das Erfordernis eines zweistufigen Verfahrens.

Die mit der Stichprobenerhebung nach der Bearbeitung ermittelten Werte der 1%-Stichprobe über Haushalte und Personen können nach dem Verfahren der freien Hochrechnung mit dem Faktor 100 multipliziert werden. Für die Daten aller Schichten kann also ein einheitlicher Faktor benutzt werden, da jede Schicht mit dem gleichen Auswahlatz von 1 % erfaßt wird (proportionale Aufteilung des Stichprobenumfangs). Analog hierzu sind die Daten der 0,45%-Stichprobe mit dem Faktor 222 zu multiplizieren.

Bei jeder Erhebung treten allerdings Ausfälle auf, die auf Schwierigkeiten bei der Durchführung der Erhebung zurückzuführen sind⁷⁾. Sie dürfen in Stichprobenerhebungen keinesfalls vernachlässigt werden, weil ihre Auswirkungen im Zusammenhang mit der Hochrechnung möglicherweise recht gravierend sind. In den Stichprobenergebnissen würden entsprechend große Lücken und Verzerrungen entstehen, die deren Brauchbarkeit entscheidend mindern könnten.

Mit dem Ziel, diese nicht zufälligen systematischen wie auch die bei Stichproben unvermeidlichen zufallsbedingten Fehler auszugleichen, wird im Mikrozensus daher

- in der 1. Stufe ein Ausgleich der bekannten Ausfälle - die sogenannte Kompensation - vorgenommen und
- in der 2. Stufe die Stichprobe an die Ergebnisse der laufenden Bevölkerungsfortschreibung angepaßt⁸⁾.

7) Der Anteil der bekannten Ausfälle an den zu befragenden Haushalten ist aufgrund der für den Mikrozensus geltenden Auskunftspflicht sehr gering: 1996: ca. 2,7 %.

8) Vor allem die tiefere regionale Schichtung des neuen Auswahlplans ab 1990 machte Veränderungen in der praktischen Umsetzung dieser beiden Stufen des Fehlerausgleichs erforderlich. Eine Beschreibung der beim alten Stichprobendesign angewandten Verfahren zur Kompensation und Hochrechnung ist den bis 1989 erschienenen Fachserienheften zu entnehmen.

Die vor der eigentlichen Hochrechnung durchgeführte Kompensation der bekannten Ausfälle wird innerhalb sogenannter „regionaler Untergruppen“ (regionale Einheiten mit einer Mindestgröße von 100 000 Einwohnern) vorgenommen⁹⁾.

Dabei besteht die Grundidee des Kompensationsalgorithmus darin, eventuell vorhandene relevante Informationen über die ausgefallenen Haushalte soweit wie möglich zu nutzen. Deshalb wird der ausgefallene Haushalt nach Abschluß aller Erhebungstätigkeiten aufgrund der verfügbaren Informationen einem der vorgegebenen Kompensationstypen zugeordnet, die sich aus der Kombination der folgenden Kompensationsmerkmale ergeben:

- 1 Haushaltsgröße (differenziert nach 1, 2, 3 und mehr Personen)
- 2 Staatsangehörigkeit der Bezugsperson (Deutsche, Ausländer)
- 3 für Deutsche: Wohnsitz der Bezugsperson (Haupt-/Nebenwohnung)
- 4 für 1-Personenhaushalte:
 - Geschlecht
 - Alter (unter 60 Jahre, 60 Jahre und älter).

Aus einer Vielzahl von möglichen Merkmalen wurde diese kleine Zahl relevanter Ausfallmerkmale ausgewählt. Die Merkmalskombination liefern 18 Kompensationsklassen. Hinzu kommt eine weitere Kompensationsklasse für ausgefallene Personen in Gemeinschaftsunterkünften.

Der Kompensationsalgorithmus ist variabel gestaltet, so daß auch unvollständige Informationen über einen Haushalt genutzt werden, d.h. nicht alle o.g. Kompensationsmerkmale müssen bekannt sein. Es ist sogar zulässig bzw. muß hingenommen werden, daß über den ausgefallenen Haushalt überhaupt nichts bekannt ist. Werden die „unbekannt“-Positionen noch einbezogen, so ergeben sich insgesamt 51 Kompensationstypen.

9) Innerhalb der regionalen Schichten des Mikrozensus (s.o.) sind aus vollständigen Kreisen oder Gemeinden regionale Untergruppen gebildet worden. Da die Auswahlseinheiten vor der Auswahl innerhalb der Schichten primär nach diesen regionalen Untergruppen sortiert wurden, wirken diese hinsichtlich des Auswahlverfahrens ähnlich wie Schichten.

Für jede dieser 51 Kompensationstypen kann jetzt auf einer Regionalebene mit mindestens 100 000 Einwohnern, und zwar auf der Ebene der 401 regionalen Untergruppen, ein Faktor, der sogenannte Kompensationsfaktor, aus der Relation Zahl der befragten plus Zahl der ausgefallenen Haushalte in der jeweiligen Klasse zur Zahl der befragten Haushalte in der jeweiligen Klasse berechnet werden.

Durch multiplikative Verknüpfungen der berechneten Faktoren für die 51 Kompensationstypen kann entsprechend der Zusammengehörigkeit der einzelnen Kompensationstypen eine Verdichtung auf die o.g. 19 Kompensationsklassen erfolgen. Das Ergebnis sind pro regionaler Untergruppe 19 verschiedene Kompensationsklassen, die entsprechend der Haushaltsmerkmale in die einzelnen Personensätze (der Haushalte mit Auskunft) eingesetzt werden können.

Nach der Kompensation der bekannten Ausfälle folgt in einem zweiten Schritt die gebundene Hochrechnung mit Eckzahlen aus der laufenden Bevölkerungsfortschreibung. Dieses Verfahren hatte sich bereits bis 1989 bewährt, auch unter Berücksichtigung, daß mit dem Hochrechnungsrahmen Fehler bzw. Probleme der laufenden Bevölkerungsfortschreibung auf den Mikrozensus übertragen werden.

Der Hochrechnungsrahmen differenziert nach Deutschen und Ausländern in der Kombination mit dem Geschlecht. Die Anpassung wird nun innerhalb der 132 regionalen Anpassungsschichten - regionale Einheiten mit durchschnittlich mindestens 500 000 Einwohnern - durchgeführt. Die Anpassung für die Berufs- und Zeitsoldaten sowie für die Wehrdienstleistenden erfolgt getrennt auf Regierungsebene.

Der Anpassungsfaktor einer Anpassungsklasse errechnet sich aus der Relation Sollzahl aus der laufenden Be-

völkerungsfortschreibung zur Istzahl des Mikrozensus nach der Kompensation der bekannten Ausfälle.

Aus der Multiplikation des haushaltsbezogenen Kompensationsfaktors und des personenbezogenen Anpassungsfaktors ergibt sich der endgültige Personenfaktor. Mithilfe dieses Personenfaktors werden alle Auswertungen über die Bevölkerung, über Erwerbstätige, Erwerbslose und Nichterwerbspersonen erstellt, die nur Merkmale aus der 1%-Stichprobe nachweisen.

Für die Festlegung eines Anpassungsfaktors für Merkmale der 0,45%-Unterstichprobe werden die Ergebnisse der 1%-Stichprobe und dieser Unterstichprobe innerhalb eines Regierungsbezirks in der Differenzierung nach Erwerbstätigen, Erwerbslosen und Nichterwerbspersonen kombiniert mit dem Merkmal Deutsche/Ausländer und dem Geschlecht mit dem bereits ermittelten Anpassungsfaktor für die 1%-Stichprobe hochgerechnet. Der Anpassungsfaktor für die 0,45%-Unterstichprobe ergibt sich dann aus der Relation der Ergebnisse aus der 1%-Stichprobe (= „Sollzahl“) und den Ergebnissen der 0,45%-Unterstichprobe (= „Istzahl“).

Während der Kompensationsfaktor für alle Personen eines gegebenen Haushalts denselben Wert annimmt, variiert der Anpassungsfaktor - und damit auch der endgültige Personenfaktor (als Produkt von Kompensations- und Anpassungsfaktor) - zwischen den Personen eines Haushalts. Die Ergebnisse haushaltsorientierter Auswertungen sind daher bei Heranziehung des Personenfaktors davon abhängig, welche Person des Haushalts zur Zählung des Haushalts herangezogen wird. Zur Lösung dieser Problematik wird zusätzlich ein Haushaltsfaktor errechnet. Dieser ergibt sich aus dem ungewogenen arithmetischen Mittel der Personenfaktoren der zum Haushalt gehörenden Personen und weist damit für alle Personen des Haushalts denselben Wert aus. Der Haushaltsfaktor wird grundsätzlich für alle haushalts- und familienbezogenen Tabellen genutzt.

5 Fehlerrechnung zur 1 %-Mikrozensusstichprobe

5.1 Stichprobenfehler und systematische Fehler

Bei Stichprobenerhebungen, die nach dem Zufallsprinzip ausgewählt worden sind, treten zwei Arten von Fehlern auf:

- Zufallsbedingte Stichprobenfehler
- Nicht zufällige systematische Fehler.

Zufallsbedingte Stichprobenfehler sind Abweichungen, die darauf zurückzuführen sind, daß nicht alle Einheiten der untersuchten Gesamtheit, sondern nur eine Stichprobe für die Statistik herangezogen wird.

Systematische Fehler sind nicht zufallsabhängige Abweichungen, die z.B. auf falschen Angaben der Befragten oder Interviewer, Fehlern bei der Abgrenzung der Gesamtheit, dem Ausfall von zu befragenden Einheiten sowie auf Fehlern bei der Aufbereitung beruhen können.

Der Wert eines zufallsbedingten Stichprobenfehlers läßt sich nicht exakt ermitteln, sondern nur größenordnungsmäßig abschätzen. Als Schätzwert dient der sog. Standardfehler, der aus den Einzeldaten der Stichprobe berechnet werden kann.

Kann Normalverteilung für die Stichprobenwerte zumindest näherungsweise vorausgesetzt werden, so liegt der jeweilige Wert aus der Grundgesamtheit mit einer Wahrscheinlichkeit von rund 68 % im Bereich des einfachen und mit einer Wahrscheinlichkeit von ca. 95 % im Bereich des zweifachen Standardfehlers um den hochgerechneten Wert.

Die Größe des Standardfehlers und die Genauigkeit von Stichprobenergebnissen hängt von der Gestaltung des Auswahlplanes, von den "design"-Elementen ab, beim Mikrozensus sind dies vor allem:

- (a) Auswahlplan
- (b) Schichtung und Anordnung der Auswahlbezirke (vor der Auswahl)
- (c) Klumpung der Erhebungseinheiten in den Auswahl-einheiten,
- (d) Hochrechnungsverfahren.

Die Größe der Auswahlbezirke (Klumpengröße, gemessen an der Zahl der Erhebungseinheiten) beeinflusst die Genauigkeit der Ergebnisse, und zwar über

- (a) die durchschnittliche Größe der Auswahlbezirke und
- (b) die Streuung der Größe der Auswahlbezirke.

Die mit dem neuen Auswahlplan ab 1990 vollzogene stichprobenmethodische Neugestaltung des Mikrozensus ließ (bei gleichem Auswahlsatz) gegenüber dem bisherigen Konzept eine insgesamt deutlich erhöhte Präzision der Ergebnisse erwarten, da im Vergleich zum bis 1989 gültigen Auswahlplan

- (a) die durchschnittliche Auswahlbezirksgröße deutlich verringert,
- (b) die Variabilität der Auswahlbezirksgröße vermindert und
- (c) eine tiefere regionale Schichtung vorgenommen wurde.

Die vorliegenden Erkenntnisse aus der Fehlerrechnung zum Mikrozensus 1990 bestätigen diese Erwartungshaltung.

5.2 Fehlerrechnung

Der relative Standardfehler v_g des Schätzwertes

$$(1) \hat{n}_g = n_g / f$$

für die Fallzahl N_g (Personen, Haushalte) einer Merkmalskategorie g ¹⁰⁾ bei freier Hochrechnung wird mit folgender Formel geschätzt:

$$(2) \hat{v}_g^2 = \frac{1-f}{n_g^2} \cdot \sum_{h=1}^L m_h \cdot s_{gh}^2$$

In (1) und (2) bedeuten:

- f : Auswahlsatz,
- L : Anzahl der Schichten

$$n_g = \sum_{h=1}^L \sum_{i=1}^{m_h} n_{ghi} : \text{Anzahl der Stichprobenfälle}$$

der Merkmalskategorie g mit

n_{ghi} : Anzahl der Stichprobenfälle der Merkmalskategorie g im Zählbezirk i der Schicht h und,

m_h : Anzahl der Zählbezirke in der Schicht h der Stichprobe,

10) Über Werte eines oder mehrerer Erhebungsmerkmale definiert (Beispiel g : 18- bis 25jährige männliche Erwerbstätige).

$$s_{gh}^2 = \frac{m_h}{l} \sum_{i=1}^{m_h} (n_{ghi} - n_{gh})^2 / (m_h - 1) : \text{Varianz der}$$

Stichprobenfälle je Zählbezirk in der Schicht h mit

$$n_{gh} = \sum_{i=1}^{m_h} n_{ghi} / m_h : \text{Mittelwert der Stichprobenfälle je}$$

Zählbezirk in der Schicht h und Merkmalskategorie g .

Dieser Ansatz berücksichtigt die Auswahl von ganzen Zählbezirken (Klumpen von Erhebungseinheiten) und die Schichtung der Zählbezirke. Dagegen konnte bei diesem Ansatz die zur Verminderung des Stichprobenfehlers getroffene regionale Anordnung der Zählbezirke von der Auswahl nicht berücksichtigt werden.

Eine Anpassung der Mikrozensusergebnisse an die "fortgeschriebene Bevölkerung" wurde bei diesem Ansatz ebenfalls nicht berücksichtigt.

5.3 Schätzung des relativen Standardfehlers aus den Besetzungszahlen der Tabellenfelder

Für eine einfache ungeschichtete Zufallsauswahl von Aufbereitungseinheiten (Personen, Haushalte) kann der relative Standardfehler v_g (Bin) auf einfache Weise nach dem Binomialansatz geschätzt werden;

$$(3) \hat{v}_g^2 (\text{Bin}) = \frac{1-f}{n-1} \cdot \frac{1-p_g}{p_g}$$

wobei

n : Anzahl der Stichprobenfälle (Aufbereitungseinheiten) insgesamt,

$p_g = n_g / n$: Anteil der Fälle der Merkmalskategorie g an allen Aufbereitungseinheiten in der Stichprobe,

f, n_g : siehe Formeln (1) und (2).

Für die in die Fehlerrechnung einbezogenen Merkmalskategorien g kann man den Wert des Quotienten

$$(4) k_g = \frac{\hat{v}_g}{\hat{v}_g (\text{Bin})}$$

berechnen. Der Quotient k_g wird als Zuschlagsfaktor zum Binomialansatz bezeichnet. Es hat sich gezeigt, daß k_g für alle in die Fehlerrechnung einbezogenen Merk-

merkmalskategorien g nicht kleiner als 1 ist, d.h. der Stichprobenfehler nach dem tatsächlichen Auswahlverfahren des Mikrozensus ist (bei freier Hochrechnung) nicht kleiner als der Stichprobenfehler bei einer einfachen ungeschichteten Zufallsauswahl von Aufbereitungseinheiten. Man bezeichnet k_g auch als "design-effect-Faktor", da er das "design" des Auswahlplans quantifiziert.

Die für den Mikrozensus 1990 ermittelten Zuschlagsfaktoren für die in die Fehlerrechnung einbezogenen Merkmalskategorien sind auszugsweise in der Übersicht 3 zusammen mit den relativen Standardfehlern aufgeführt.

Der Zuschlagsfaktor hat keinen konstanten Wert, sondern nimmt mit dem Anteilswert P_g näherungsweise linear zu, jedoch nach Gruppen von Merkmalskategorien unterschiedlich stark.

$$(5) \quad k(p_g) \approx a + b \cdot p_g, \quad a, b : \text{Konstanten}$$

Damit läßt sich für jede Merkmalsgruppe eine empirisch bestimmte Näherungsfunktion für eine Schätzung \hat{v}'_g des relativen Standardfehlers des hochgerechneten Ergebnisses \hat{n}_g mit Hilfe des Binomialansatzes angeben:

$$(6) \quad \hat{v}'_g = k'(p_g) \cdot \hat{v}_g \quad (\text{Bin}) \text{ mit}$$

$$k'(p_g) = a + b \cdot p_g$$

Eine auch im Hinblick auf Vergleiche mit dem bisherigen Stichprobendesign des Mikrozensus sinnvolle Vorgehensweise besteht darin, die im Mikrozensus nachzuweisenden Merkmale bzw. Merkmalskombinationen für Zwecke der Standardfehlerabschätzung (analog zu Fehlerrechnung von 1978/79) in drei Gruppen einzuteilen:

(a) Gruppen der Bevölkerung und Erwerbstätigen, ohne solche nach Ausländern oder Beschäftigten in Land- und Forstwirtschaft (B/E),

(b) Gruppen der Bevölkerung und Erwerbstätigen nach Ausländern oder Beschäftigten in Land- und Forstwirtschaft (A/L) und

(c) Gruppen nach Haushalten (H).

Für diese Gruppen ergaben sich folgende Werte $k'(P_g)$:

$$(7) \text{ a) B/E: jeweils } k'(p_g) = 1,136 + 1,61 \cdot p_g$$

$$\text{b) A/L: jeweils } k'(p_g) = 1,169 + 25,04 \cdot p_g$$

$$\text{c) H : jeweils } k'(p_g) = 1,119 + 1,14 \cdot p_g$$

Die Abweichungen der über die Fehlerrechnung nach (4) berechneten k_g von den mit $k'(P_g)$ geschätzten sind in

den 3 Gruppen jeweils relativ gering, im Mittel kleiner als 15 bis 20 %.

Für die drei Merkmalsgruppen B/E, A/L und H sind in der Übersicht 4a bzw. für die drei Merkmalsgruppen B/E, L und H in der Übersicht 4b mit Hilfe von (6) und (7) geschätzte relative Standardfehler für Ergebnisse des früheren Bundesgebietes bzw. der neuen Länder und Berlin-Ost in Abhängigkeit von hochgerechneten Fallzahlen graphisch dargestellt.

Mit Hilfe dieser Fehlerkurven können die relativen Standardfehler der Mikrozensusergebnisse einer Stichtagserhebung für das Bundesgebiet näherungsweise abgeschätzt werden, wobei die Ergebnisse jeweils einer der drei Merkmalsgruppen zuzuordnen sind.

Die graphische Darstellung der Fehlerkurven in den Übersichten 4a und 4b zeigt weiter, daß der einfache relative Standardfehler für hochgerechnete Besetzungszahlen unter 5 000, d.h. für weniger als 50 Fälle in der Stichprobe, bei allen Merkmalsgruppen über 15 % hinausgeht. Ergebnisse mit einem einfachen relativen Standardfehler über 15 % haben nur noch einen geringen Aussagewert und sollten deshalb für Vergleiche nicht mehr herangezogen werden.

Übersicht 3:
Ergebnisse der Fehlerrechnung zum Mikrozensus für ausgewählte Merkmale
Früheres Bundesgebiet

Merkmal	Anteil an der Gesamtheit der Personen bzw. Haushalte 1)	Einfacher relativer Standardfehler	Zuschlagsfaktor zum Binomialansatz 2)
	%	%	
Bevölkerung insgesamt	100	0,2	-
- männlich	48,3	0,2	1,8
- weiblich	51,7	0,2	1,6
- unter 15 Jahren	15,2	0,5	1,8
- 15 bis unter 45 Jahren	42,9	0,3	1,9
- 45 bis unter 65 Jahren	26,5	0,3	1,5
- 65 Jahre und älter	15,4	0,5	1,5
- Ausländer	8,1	1,3	2,9
- männlich	4,4	1,4	2,2
- weiblich	3,7	1,4	2,1
- Erwerbstätige	46,5	0,3	1,9
- männlich	27,9	0,3	1,3
- weiblich	18,6	0,3	1,2
- unter 25 Jahren	8,1	0,6	1,3
- 25 bis unter 35 Jahren	12,0	0,5	1,3
- 35 bis unter 45 Jahren	10,4	0,5	1,3
- 45 bis unter 55 Jahren	11,1	0,5	1,3
- 55 Jahre und älter	5,0	0,7	1,2
- Selbständige	4,1	0,8	1,2
- Mithelfende Familienangehörige	0,9	2,2	1,6
- Beamte	3,9	0,8	1,3
- Angestellte 3)	20,2	0,4	1,5
- Arbeiter 4)	17,4	0,5	1,7
- in Land- und Forstwirtschaft, Fischerei	1,8	2,1	2,2
- Nettoeinkommen unter 600 DM	3,8	0,8	1,2
- Nettoeinkommen von 600 - 1 200 DM	5,5	0,6	1,2
- Nettoeinkommen von 1 200 - 1 800 DM	7,9	0,5	1,2
- Nettoeinkommen von 1 800 - 3 000 DM	17,3	0,4	1,3
- Nettoeinkommen von 3 000 DM und mehr	8,3	0,6	1,4
- Erwerbslose	3,1	1,0	1,3
- männlich	1,5	1,3	1,2
- weiblich	1,6	1,1	1,1
- Lebensunterh. überw. d. Erwerbstätigkeit	43,0	0,3	1,8
- Lebensunterhalt überw. d. Rente u. dgl.	21,5	0,4	1,5
- Lebensunterh. überw. d. Angehörige	33,7	0,4	2,0
Haushalte insgesamt	100	0,2	-
- mit 1 Person	35,0	0,4	1,6
- mit 2 Personen	30,2	0,3	1,2
- mit 3 Personen	16,7	0,5	1,1
- mit 4 Personen	12,8	0,6	1,1
- mit 5 und mehr Personen	5,3	1,0	1,2

1) 1990.

2) Nach Fehlerrechnung für 1990 (nicht angepaßtes Material).

3) Einschl. Auszubildende in anerkannten kaufm./techn. Ausbildungsberufen.

4) Einschl. Auszubildende in anerkannten gewerbli. Ausbildungsberufen.

Übersicht 4a
Einfacher relativer Standardfehler einer 1% - Mikrozensusstichprobe, früheres Bundesgebiet

Merkmale nach
B/E: Bevölkerung, Erwerbstätige (nicht in L. u. F.),
A/L: Ausländer, Erwerbstätige in Land- u. Forstwirtschaft,
H : Haushalte

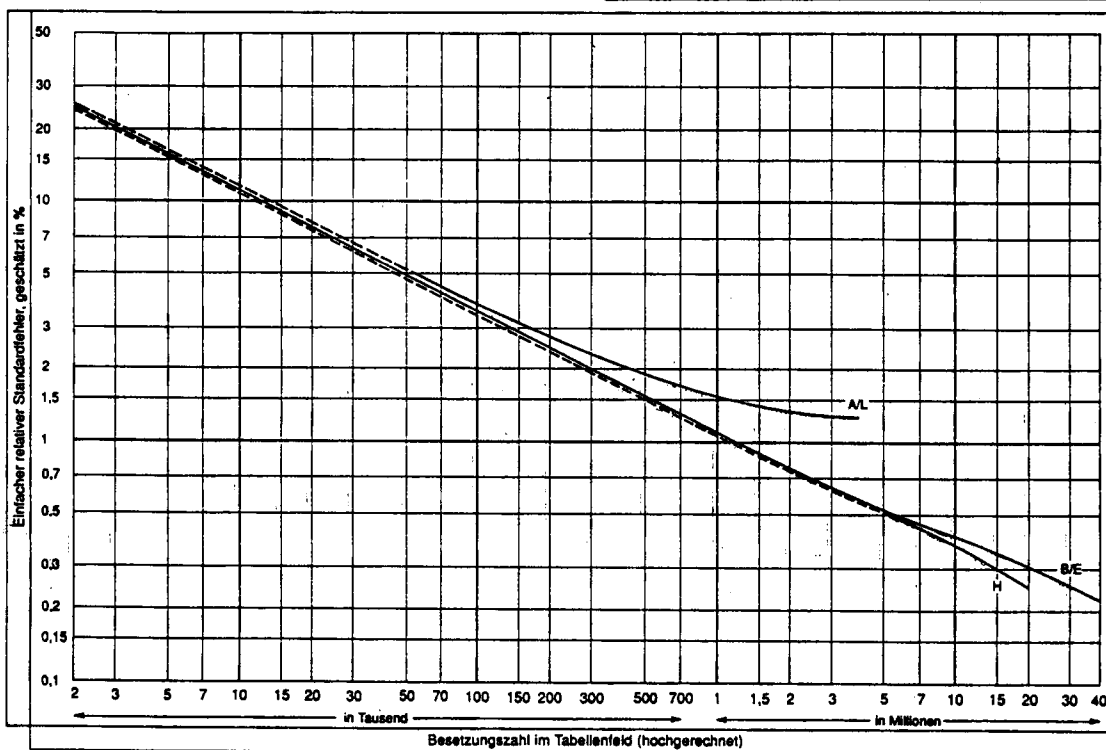

*) Ergebnisse ohne Anpassung an die "fortgeschriebene Bevölkerung", Standardfehler geschätzt nach dem Binomialgesetz unter Berücksichtigung eines Korrekturfaktors für den Schichtungs- und Klumpeneffekt.

Statistisches Bundesamt 93 0075

Übersicht 4b
Einfacher relativer Standardfehler einer 1% - Mikrozensusstichprobe, neue Länder und Berlin - Ost

Merkmale nach
B/E: Bevölkerung, Erwerbstätige (nicht in L. u. F.),
L : Erwerbstätige in Land- u. Forstwirtschaft,
H : Haushalte

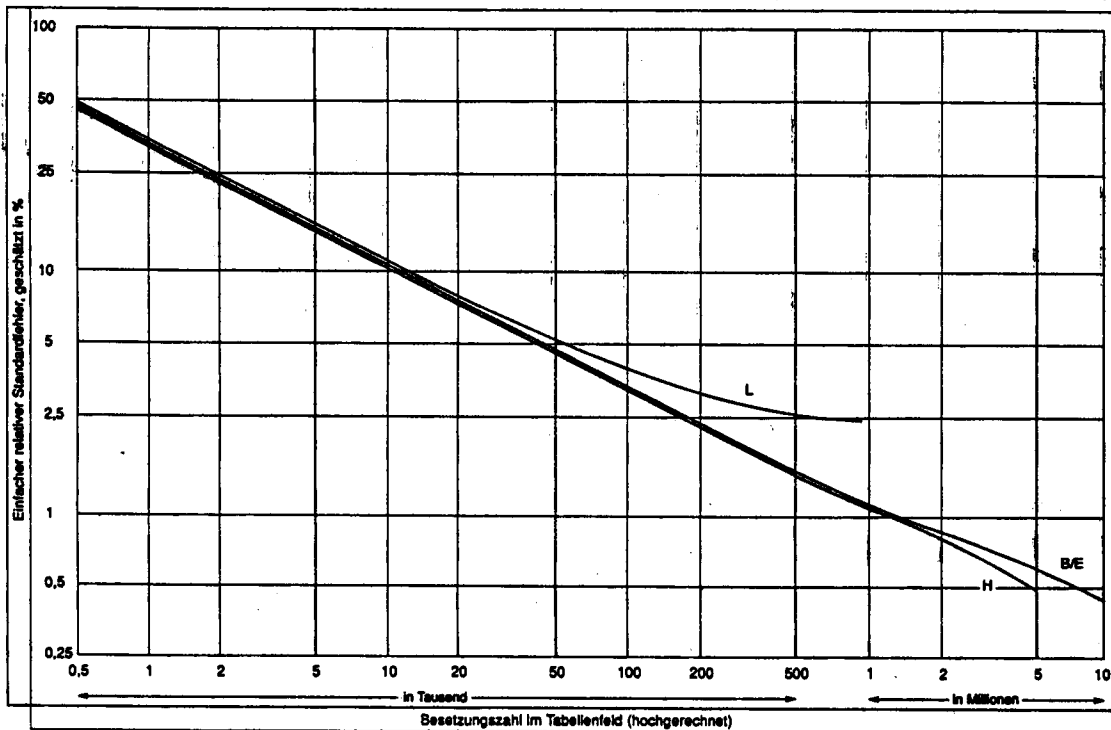

*) Aus Fehlerrechnung für das frühere Bundesgebiet geschätzte Ergebnisse ohne Anpassung an die "fortgeschriebene Bevölkerung", Standardfehler geschätzt nach dem Binomialgesetz unter Berücksichtigung eines Korrekturfaktors für den Schichtungs- und Klumpeneffekt.

Statistisches Bundesamt 93 0187

Deutschland
Bevölkerung im April 1997¹⁾
nach Alter und Beteiligung am Erwerbsleben

Erwerbstätige Erwerbslose und Nichterwerbspersonen

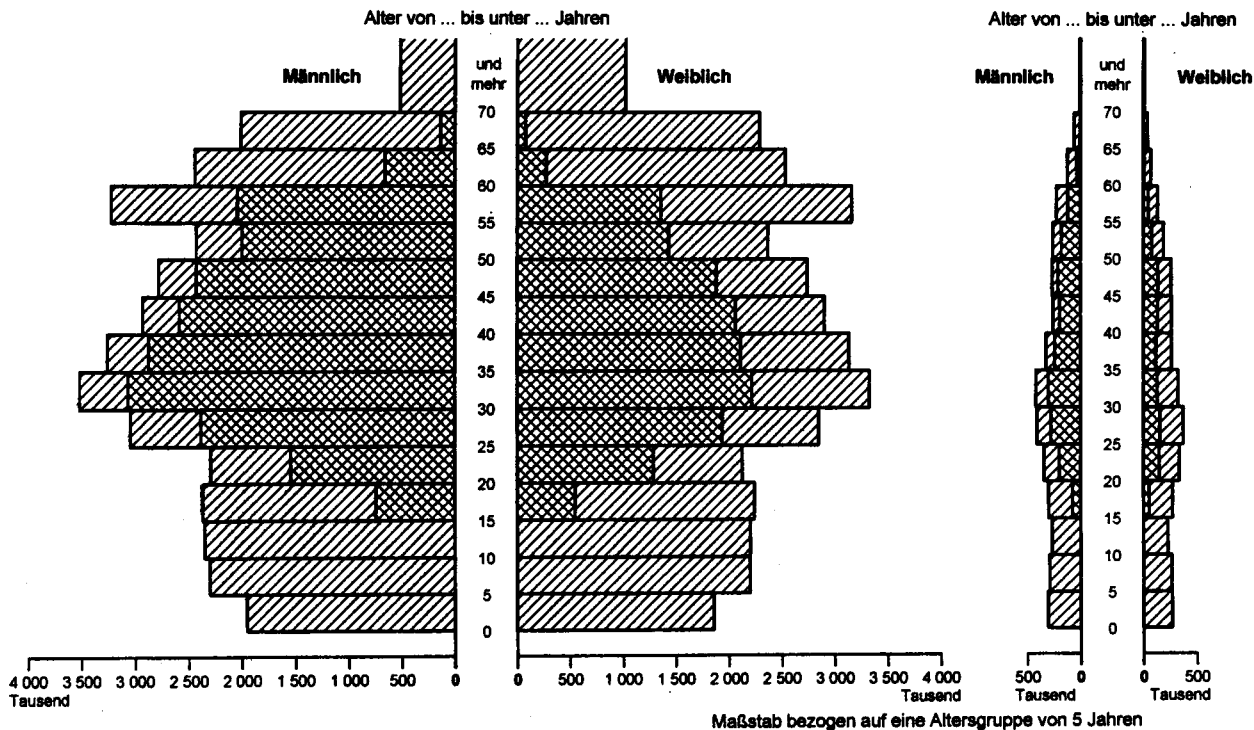

1) Ergebnis des Mikrozensus.

Statistisches Bundesamt 98 - 5 - 0378

Deutschland
Ausländer im April 1997¹⁾
nach Alter und Beteiligung am Erwerbsleben

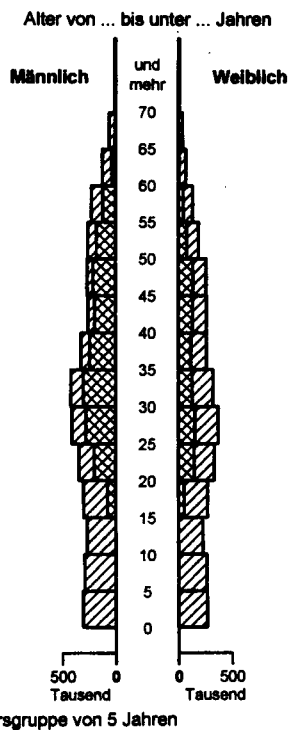

Deutschland
Bevölkerung im April 1997¹⁾
nach überwiegendem Lebensunterhalt und Altersgruppen

Überwiegender Lebensunterhalt durch:

Erwerbstätigkeit, Arbeitslosengeld/-hilfe Rente und dgl. Angehörige

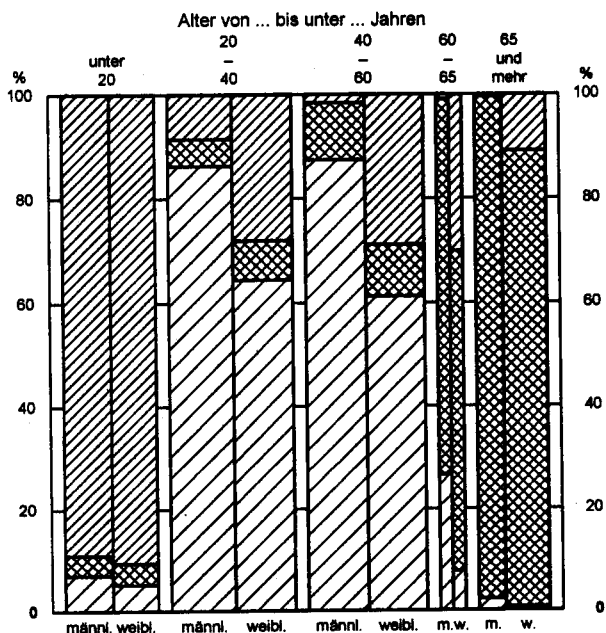

Die Breite einer Säule entspricht dem Anteil je Altersgruppe und Geschlecht an der Bevölkerung insgesamt

1) Ergebnis des Mikrozensus.

Statistisches Bundesamt 98 - 5 - 0378

Deutschland
Alterspezifische Erwerbsquoten im April 1997¹⁾

Männlich zusammen

Weiblich

zusammen ledig verheiratet verwitwet, geschieden

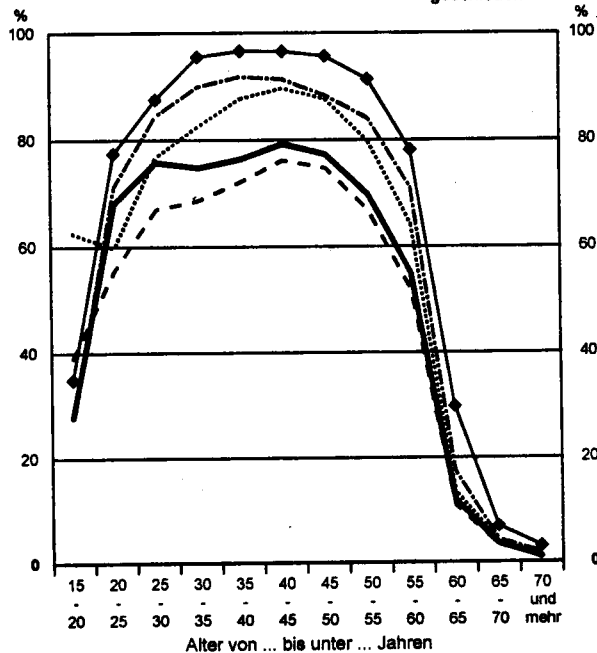

1) Ergebnis des Mikrozensus.

Statistisches Bundesamt 98 - 5 - 0380

Abhängig Erwerbstätige nach Vollzeit-/ Teilzeittätigkeit
Ergebnis des Mikrozensus April 1997
in %

Vollzeit
 Teilzeit

Früheres Bundesgebiet

Männer

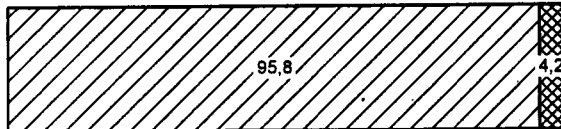

Frauen

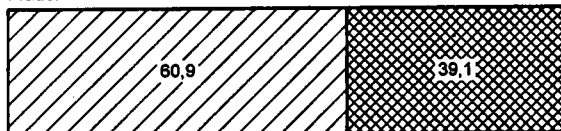

Neue Länder und Berlin-Ost

Männer

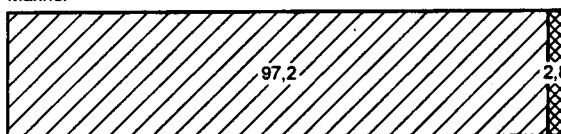

Frauen

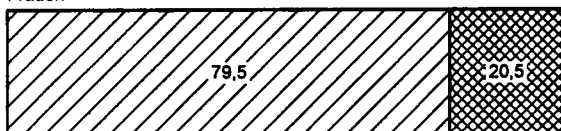

Statistisches Bundesamt 98 - 5 - 0381

Teilzeitbeschäftigte Frauen nach Altersgruppen

Ergebnis des Mikrozensus April 1997
Anteil der teilzeitbeschäftigten Frauen an den abhängig erwerbstätigen Frauen

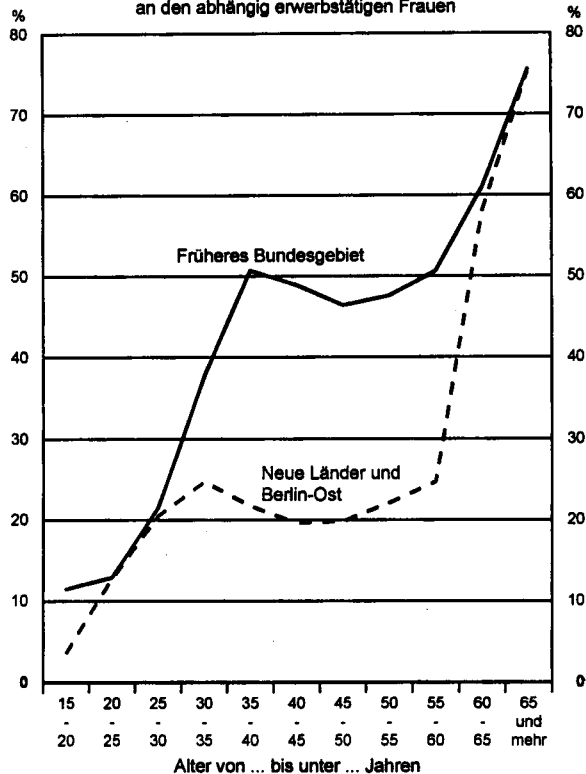

Statistisches Bundesamt 98 - 5 - 0382

Männer-/ Frauenanteile der Erwerbstätigen in den Wirtschaftsunterbereichen

Ergebnis des Mikrozensus April 1997

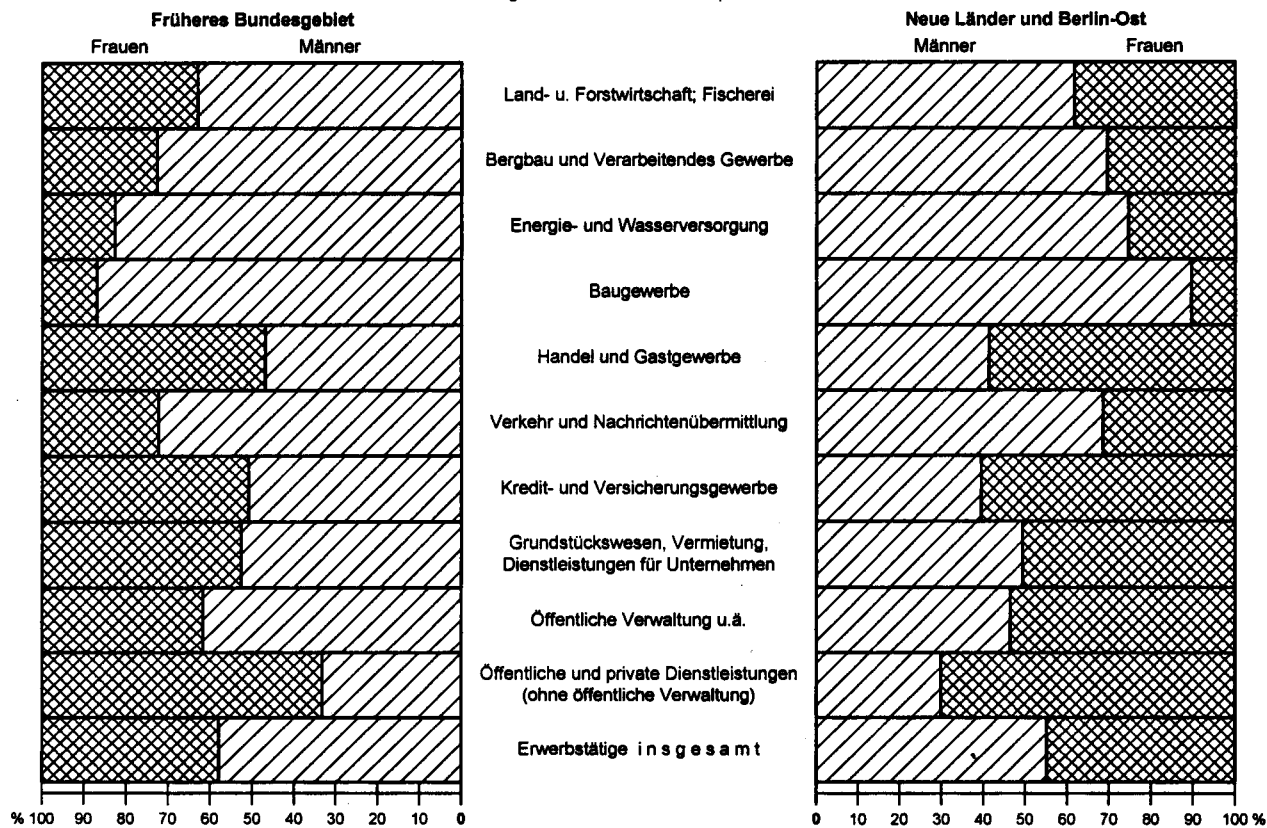

Statistisches Bundesamt 98 - 5 - 0383

Erwerbstätige nach der in der Berichtswoche tatsächlich geleisteten Arbeitszeit
 Ergebnis des Mikrozensus April 1997
 in %

Die tatsächlich geleisteten Arbeitsstunden lagen ...

- gleich mit den normalerweise geleisteten
- höher als die normalerweise geleisteten
- niedriger als die normalerweise geleisteten

Früheres Bundesgebiet

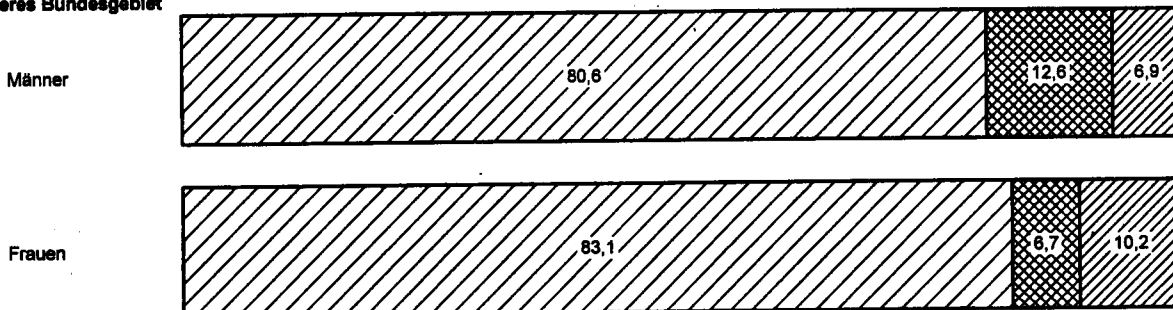

Neue Länder und Berlin-Ost

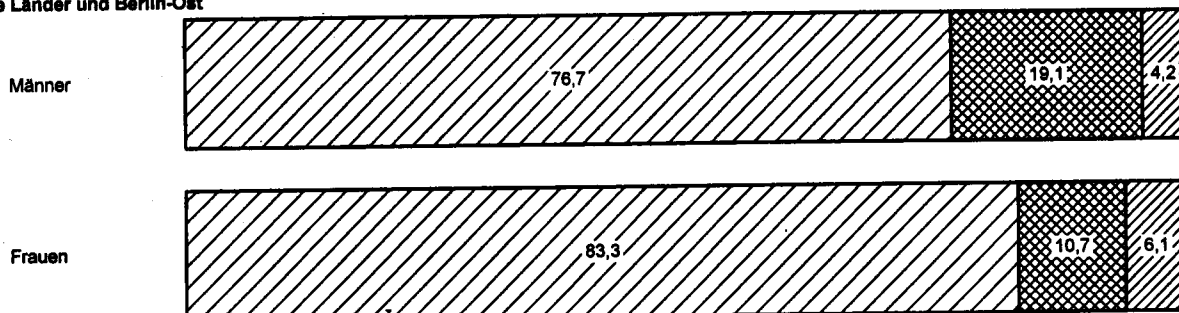

Statistisches Bundesamt 98 - 5 - 0384

Erwerbstätige mit zweiter Tätigkeit nach Wirtschaftsbereichen
 Ergebnis des Mikrozensus April 1997
 in %

- Land- und Forstwirtschaft, Fischerei
- Produzierendes Gewerbe
- Handel, Gastgewerbe und Verkehr
- Sonstige Dienstleistungen

Früheres Bundesgebiet

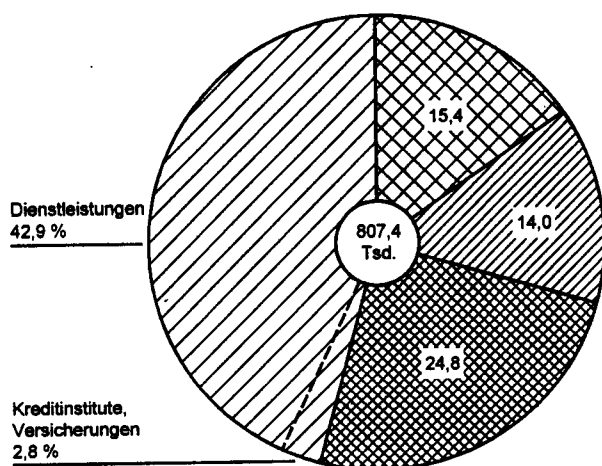

Neue Länder und Berlin-Ost

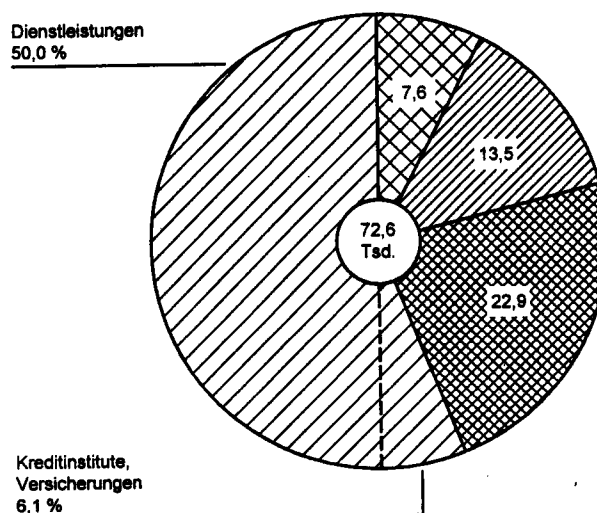

Statistisches Bundesamt 98 - 5 - 0385

Erwerbslose nach der Methode der Arbeitsuche
Ergebnis des Mikrozensus April 1997

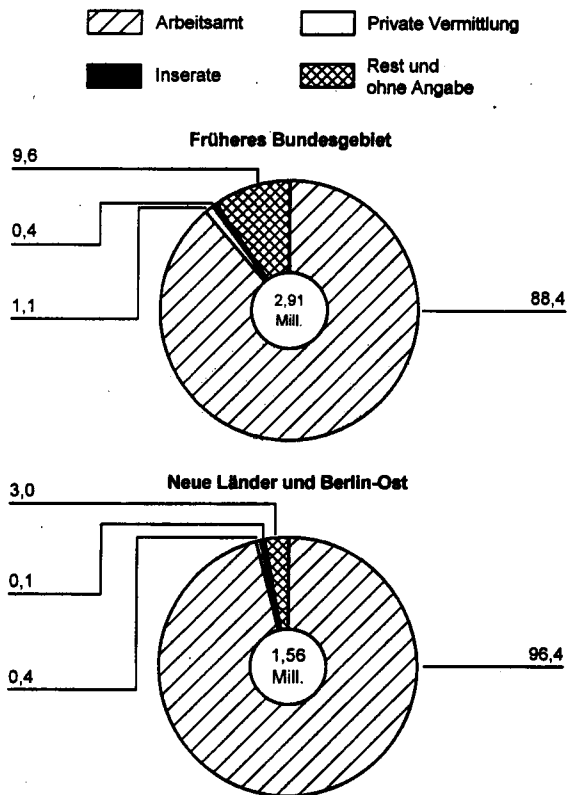

Erwerbslose nach Art der gesuchten Tätigkeit
Ergebnis des Mikrozensus April 1997

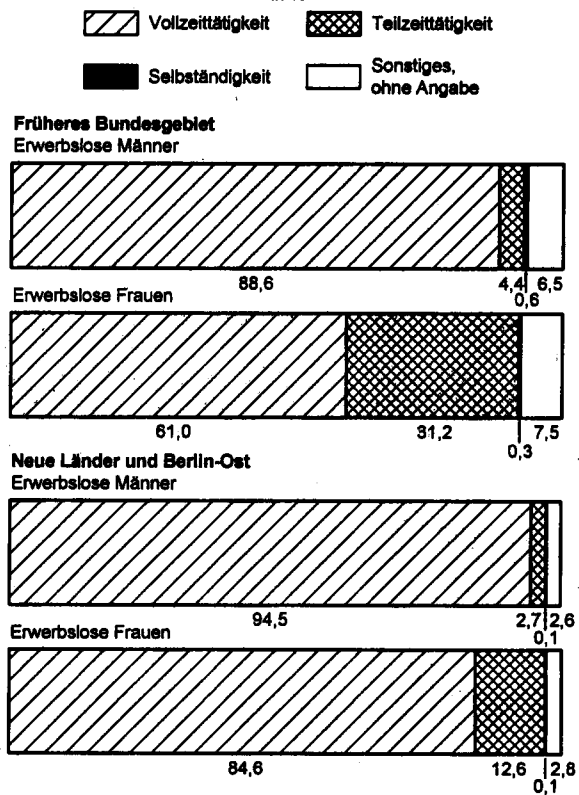

Ursachen für die Erwerbslosigkeit von Frauen
Ergebnis des Mikrozensus April 1997

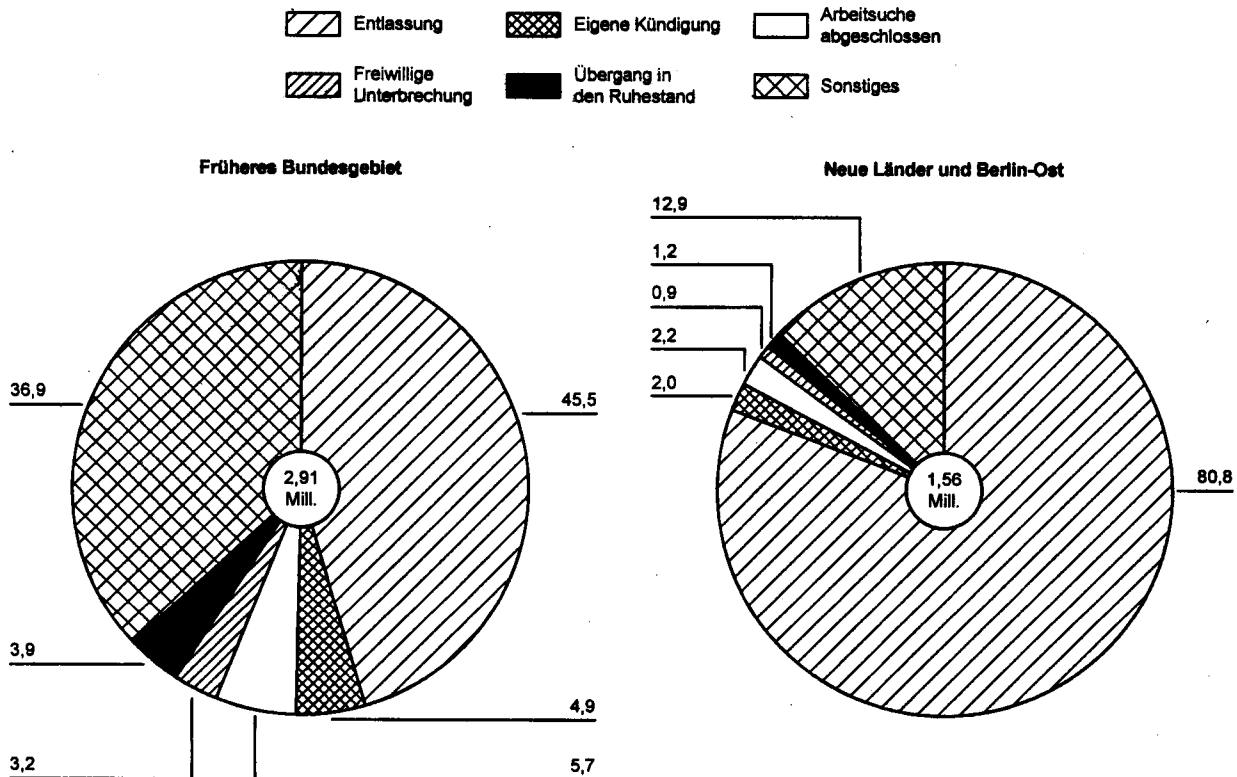

Tabellenteil

Auszählgruppe Merkmal	Deutschland																			
	Ergebnisse 1997																			
	Tabellennummer																			
	1.1	1.2	1.3	1.4	2	3.1	3.2	3.3	3.4	3.5	3.6	3.7	3.8	3.9	3.10	3.11	3.12	3.13	3.14	
Bevölkerung	X	X	X	X																
Erwerbspersonen		X	X																	
Erwerbstätige	X	X		X		X	X	X	X	X	X	X	X	X	X	X	X	X	X	
Abhängige Erwerbstätige													X							
2. Erwerbstätigkeit																				
Tätigkeitsfälle																				
Erwerbslose	X	X		X	X															
Sofort verfügbare Erwerbslose	X	X		X	X															
Nichterwerbspersonen	X	X		X	X															
Nichterwerbstätige					X															
Deutsche		X	X					X												
Ausländer			X ¹⁾		X ¹⁾			X ¹⁾												
Abschluß an einer allgemeinbildenden Schule																				
Alter	X	X	X		X	X	X	X		X			X							
Arbeitsstunden normalerweise geleistet je Woche													X	X	X					
Arbeitsstunden tatsächlich geleistet je Woche													X			X			X	
Art der Arbeitsuche																				
Art der ausgeübten Tätigkeit																				
Art der gesuchten Tätigkeit																				
Art des Arbeitsvertrages																				
Ausländer aus EU-Staaten								X ¹⁾												
Berufsbildender oder Hochschulabschluß																				
Dauer der Arbeitsuche																				
Durchschnittlich geleistete Arbeitsstunden je Tag																X	X			
Durchschnittlich geleistete Arbeitsstunden je Woche															X	X				
Erwerbsquoten			X																	
Familienstand	X		X		X		X						X							
Frühere Erwerbstätigkeit wurde beendet																				
Gemeindegrößenklassen												X								
Geschlecht	X	X	X	X		X	X	X	X	X	X	X	X	X	X	X	X	X	X	
Gründe für Mehr- bzw. Minderarbeit in der Berichtswoche																			X	
Grund für die Beendigung der Tätigkeit																				
Nettoeinkommen, monatliches				X									X							
Regierungsbezirke																				
Stellung im Beruf		X				X	X	X	X		X		X	X	X	X	X	X	X	
Stellung im Beruf der letzten Tätigkeit					X															
Überwiegender Lebensunterhalt	X			X																
Umstände der Arbeitsuche																				
Wirtschaftsbereiche						X					X	X	X		X	X	X	X	X	
Wirtschaftsbereiche der letzten Tätigkeit					X															
Wirtschaftsunterabschnitte														X						
Wirtschaftsunterbereiche									X	X				X						
Zeitpunkt der Beendigung der letzten Tätigkeit																				
Ergebnisse 1 000	X	X	X	X	X	X	X	X	X	X	X	X	X	X	X	X	X	X	X	
in Prozent	X		X	X		X	X	X ¹⁾	X	X										
Länder																				
Auswahlsatz (in Prozent)	1	1	1	1	0,45	1	1	1	1	1	1	1	1	1	1	1	1	1	1	

1) Neue Länder und Berlin-Ost: Angaben über Ausländer werden wegen geringer Besetzungszahl nicht nachgewiesen.

Gliederungsmerkmalen

Deutschland																	Auszählgruppe Merkmal				
Ergebnisse 1997																					
Tabellennummer																					
3.15	3.16	3.16.2	3.17	3.18	4.1	4.2	4.3	4.4	4.5	5.1	5.2	6.1	6.2	6.3	6.4	6.5	6.6	6.7	6.8		
												X	X	X	X						Bevölkerung
												X	X		X	X					Erwerbspersonen
X														X	X		X	X	X		Erwerbstätige
	X	X	X																		Abhängige Erwerbstätige
																					2. Erwerbstätigkeit
				X																	Tätigkeitsfälle
					X	X	X	X	X						X						Erwerbeloee
					X	X	X	X	X						X						Sofort verfügbare Erwerbeloee
										X	X			X							Nichterwerbspersonen
																					Nichterwerbstätige
													X								Deutsche
	X ¹⁾	X ¹⁾	X ¹⁾										X ¹⁾								Ausländer
	X	X	X																		Abschluß an einer allgemeinbildenden Schule
	X	X	X		X		X		X	X	X					X			X		Alter
	X	X	X																		Arbeitsstunden normalerweise geleistet je Woche
																					Arbeitsstunden tatsächlich geleistet in der Berichtwoche
X				X													X				Art der Arbeitseuche
								X													Art der ausgeübten Tätigkeit
			X						X												Art der gesuchten Tätigkeit
	X	X																			Art des Arbeitsvertrages
													X ¹⁾								Ausländer aus EU-Staaten
	X	X	X				X	X													Berufsbildender oder Hochschulabschluss
																					Dauer der Arbeitseuche
																					Durchschnittlich geleistete Arbeitsstunden je Tag
				X													X				Durchschnittlich geleistete Arbeitsstunden je Woche
													X		X	X					Erwerbequoten
X	X	X	X		X							X									Familienstand
										X											Frühere Erwerbstätigkeit wurde beendet
																					Gemeindegrößenklassen
X	X	X	X	X	X	X	X	X	X		X	X	X	X	X	X	X	X	X		Geschlecht
X																					Gründe für Mehr- bzw. Minderarbeit in der Berichtwoche
											X										Grund für die Beendigung der Tätigkeit
																					Nettoeinkommen, monatliches
																X					Regierungsbezirke
				X											X			X	X		Stellung im Beruf
						X									X						Stellung im Beruf der letzten Tätigkeit
															X						Überwiegender Lebensunterhalt
										X											Umetände der Arbeitseuche
				X											X		X		X		Wirtschaftsbereiche
																					Wirtschaftsbereich der letzten Tätigkeit
																					Wirtschaftsunterabschnitte
	X	X	X																		Wirtschaftsunterbereiche
																					Zeitpunkt der Beendigung der letzten Tätigkeit
X	X	X	X	X	X	X	X	X	X	X	X	X	X	X	X	X	X	X	X	X	Ergebnisse 1 000
					X	X	X		X			X	X	X	X	X					in Prozent
												X	X	X	X	X	X	X	X	X	Länder
1	1	1	1	1	1	0,45	1	1	1	0,45	0,45	1	1	1	1	1	1	1	1	1	Auswahlsatz (in Prozent)

Tabellenübersicht nach Gliederungsmerkmalen

Auszählgruppe Merkmal	Deutschland										Früheres Bundesgebiet		Neue Länder und Berlin-Ost	
	Lange Reihen										Ergebnisse 1997	Lange Reihen	Ergebnisse 1997	Lange Reihen
	Tabellennummer													
	7.1	7.2	7.3	7.4	7.5	7.6	7.7	7.8	7.9	7.10	1.1 bis 5.2	7.1 bis 7.6	1.1 bis 5.2	7.1 bis 7.6
Bevölkerung	X						X							
Erwerbspersonen	X						X							
Erwerbstätige	X	X	X	X	X		X		X	X				
Abhängige Erwerbstätige									X					
2. Erwerbstätigkeit														
Tätigkeitsfälle														
Erwerbelose	X						X							
Sofort verfügbare Erwerbelose														
Nichterwerbspersonen	X						X							
Nichterwerbstätige														
Deutsche						X								
Ausländer						X ¹⁾							1)	1)
Abschluß an einer allgemeinbildenden Schule														
Alter														
Arbeitsstunden normalerweise geleistet je Woche														
Arbeitsstunden tatsächlich geleistet in der Berichtswoche				X										
Art der Arbeitssuche														
Art der ausgeübten Tätigkeit														
Art der gesuchten Tätigkeit														
Art des Arbeitsvertrages														
Ausländer aus EU-Staaten														
Berufsbildender oder Hochschulabschluß														
Dauer der Arbeitssuche														
Durchschnittlich geleistete Arbeitsstunden je Tag														
Durchschnittlich geleistete Arbeitsstunden je Woche				X										
Erwerbsquoten						X		X						
Familienstand						X								
Frühere Erwerbstätigkeit wurde beendet														
Gemeindegrößenklassen														
Geschlecht	X	X	X	X	X	X	X	X	X	X				
Gründe für Mehr- bzw. Minderarbeit in der Berichtswoche														
Grund für die Beendigung der Tätigkeit														
Nettoeinkommen, monatliches					X									
Regierungsbezirke														
Stellung im Beruf		X		X	X				X					
Stellung im Beruf der letzten Tätigkeit														
Überwiegender Lebensunterhalt														
Umstände der Arbeitssuche														
Wirtschaftsbereiche				X										
Wirtschaftsbereich der letzten Tätigkeit														
Wirtschaftsunterabchnitte														
Wirtschaftsunterbereiche			X							X				
Zeitpunkt der Beendigung der letzten Tätigkeit														
Ergebnisse 1 000	X	X	X	X	X		X		X	X				
in Prozent					X	X		X						
Länder							X	X	X	X				
Auswahlsatz (in Prozent)	1	1	1	1	1	1	1	1	1	1				

1) Neue Länder und Berlin-Ost: Angaben über Ausländer werden wegen geringer Besetzungszahl nicht nachgewiesen.

Deutschland

Bundesergebnisse

1 BEVÖLKERUNG

1.1 Bevölkerung im April 1997 nach Beteiligung am Erwerbsleben, Familienstand, überwiegendem Lebensunterhalt und Altersgruppen

Überwiegender Lebensunterhalt (m = männlich, w = weiblich, i = insgesamt)	Insgesamt		Davon im Alter von ... bis unter ... Jahren									
			unter 15	15 - 20	20 - 25	25 - 35	35 - 45	45 - 55	55 - 60	60 - 65	65 u. mehr	
	1 000	%	1 000									
Insgesamt												
Ledig												
Erwerbstätigkeit	m	6 080	36,0	X	600	1 320	2 675	965	358	121	33	8
	w	3 946	27,6	X	417	895	1 650	559	217	82	18	8
	i	10 026	32,1	X	1 017	2 315	4 325	1 524	575	203	51	16
Arbeitslosengeld/-hilfe	m	651	3,9	X	19	132	252	138	66	37	/	/
	w	317	2,2	X	12	73	129	61	23	18	/	/
	i	968	3,1	X	31	205	382	200	89	55	6	/
Rente und sonstiges 1)	m	1 232	7,3		266	95	135	220	104	78	74	96
	w	1 611	11,3		254	100	154	194	88	45	45	111
	i	2 843	9,1		520	194	288	414	172	123	120	207
Angehörige	m	8 917	52,8		6 335	1 641	518	368	34	10	6	/
	w	8 441	59,0		6 007	1 672	484	232	24	6	/	8
	i	17 358	55,6		12 342	3 313	1 002	600	59	17	10	/
Zusammen	m	16 879	100,0		6 601	2 356	2 105	3 516	1 242	513	238	135
	w	14 315	100,0		6 261	2 200	1 706	2 205	713	291	150	134
	i	31 195	100,0		12 862	4 556	3 811	5 721	1 954	803	388	268
Verheiratet												
Erwerbstätigkeit	m	12 721	62,2	X	/	131	2 533	4 075	3 657	1 717	511	92
	w	8 056	40,1	X	10	163	1 892	2 708	2 283	857	114	29
	i	20 777	51,2	X	15	294	4 424	6 783	5 940	2 574	625	122
Arbeitslosengeld/-hilfe	m	1 005	4,9	X	/	17	152	212	242	338	42	/
	w	817	4,1	X	/	16	158	212	219	201	10	/
	i	1 821	4,5	X	/	33	310	424	460	539	52	/
Rente und sonstiges 1)	m	6 450	31,5	-	/	18	108	137	239	576	1 488	3 883
	w	3 975	19,8	-	5	50	217	152	180	299	906	2 165
	i	10 425	25,7	-	7	68	325	289	419	875	2 394	6 048
Angehörige	m	279	1,4	-	/	15	72	50	57	56	18	11
	w	7 247	36,1	-	24	178	1 384	1 593	1 384	1 065	747	873
	i	7 526	18,6	-	25	194	1 455	1 642	1 440	1 121	765	884
Zusammen	m	20 455	100,0	-	7	181	2 864	4 474	4 195	2 687	2 060	3 987
	w	20 094	100,0	-	40	408	3 850	4 665	4 065	2 422	1 776	3 067
	i	40 548	100,0	-	48	589	6 514	9 138	8 259	5 109	3 836	7 054
Verwitwet/Geschieden												
Erwerbstätigkeit	m	1 081	41,4	X	/	/	140	363	365	158	49	13
	w	1 502	19,6	X	/	6	191	470	512	255	49	18
	i	2 583	25,2	X	/	8	332	833	876	414	98	31
Arbeitslosengeld/-hilfe	m	214	8,1	X	-	/	21	65	68	50	9	/
	w	255	3,3	X	/	/	35	72	72	69	5	/
	i	470	4,6	X	/	/	56	137	141	119	14	/
Rente und sonstiges 1)	m	1 304	49,5	-	/	/	12	30	56	85	186	933
	w	5 755	75,2	-	/	/	66	91	151	246	559	4 637
	i	7 059	68,6	-	/	5	78	121	207	331	746	5 570
Angehörige	m	27	1,0	-	/	/	/	7	6	/	/	/
	w	137	1,8	-	/	/	27	27	20	17	11	33
	i	165	1,6	-	/	/	30	34	27	22	12	37
Zusammen	m	2 637	100,0	-	/	/	178	465	495	298	247	950
	w	7 649	100,0	-	/	14	319	661	755	588	624	4 688
	i	10 286	100,0	-	/	18	496	1 125	1 250	886	871	5 638
Insgesamt												
Erwerbstätigkeit	m	19 892	49,8	X	605	1 453	5 348	5 403	4 380	1 996	593	114
	w	13 504	32,1	X	427	1 164	3 733	3 738	3 011	1 194	181	55
	i	33 395	40,7	X	1 032	2 617	9 081	9 141	7 391	3 191	774	169
Arbeitslosengeld/-hilfe	m	1 870	4,7	X	20	150	426	415	376	425	56	/
	w	1 389	3,3	X	13	91	322	345	314	288	15	/
	i	3 259	4,0	X	33	241	748	761	690	713	72	/
Rente und sonstiges 1)	m	8 986	22,5		266	97	153	340	271	373	735	1 771
	w	11 340	27,0		254	105	209	477	310	375	591	1 577
	i	20 326	24,8		520	202	362	817	582	748	1 326	3 348
Angehörige	m	9 223	23,1		6 335	1 642	534	443	91	73	66	21
	w	15 825	37,6		6 007	1 695	864	1 642	1 644	1 410	1 087	761
	i	25 048	30,5		12 342	3 337	1 398	2 085	1 735	1 484	1 154	782
Insgesamt	m	39 971	100,0		6 601	2 363	2 290	6 557	6 180	5 203	3 223	2 441
	w	42 058	100,0		6 261	2 241	2 128	6 173	6 038	5 110	3 161	2 534
	i	82 029	100,0		12 862	4 604	4 418	12 731	12 218	10 313	6 384	4 975

1) Rente, Pension; Eigenes Vermögen, Vermietung, Zinsen, Altenteil; Sozialhilfe; Leistungen aus einer Pflegeversicherung; Sonstige Unterstützungen (z.B. BAföG, Vorruhestandsgeld, Stipendium).

1 BEVÖLKERUNG

1.1 Bevölkerung im April 1997 nach Beteiligung am Erwerbsleben, Familienstand, Überwiegendem Lebensunterhalt und Altersgruppen

Überwiegender Lebensunterhalt (m = männlich, w = weiblich, i = insgesamt)	Insgesamt		Davon im Alter von ... bis unter ... Jahren									
			unter 15	15 - 20	20 - 25	25 - 35	35 - 45	45 - 55	55 - 60	60 - 65	65 u. mehr	
	1 000	%	1 000									
Erwerbstätige												
Ledig												
Erwerbstätigkeit	m	6 080	94,5	X	600	1 320	2 675	965	358	121	33	8
	w	3 946	92,1	X	417	895	1 650	559	217	82	18	8
	i	10 026	93,5	X	1 017	2 315	4 325	1 524	575	203	51	16
Arbeitslosengeld/-hilfe	m	16	0,2	X	/	/	7	/	/	/	-	-
	w	12	0,3	X	/	/	6	/	/	/	-	-
	i	28	0,3	X	/	6	13	5	/	/	-	-
Rente und sonstiges 1)	m	99	1,5	X	9	16	34	16	9	5	/	/
	w	118	2,7	X	10	26	47	13	7	/	/	/
	i	216	2,0	X	19	42	81	30	16	9	8	12
Angehörige	m	241	3,7	X	130	71	38	/	/	/	-	/
	w	209	4,9	X	107	71	28	/	/	/	/	/
	i	450	4,2	X	236	142	66	/	/	/	/	/
Zusammen	m	6 435	100,0	X	739	1 409	2 753	986	370	127	37	14
	w	4 285	100,0	X	533	1 095	1 732	577	224	86	22	16
	i	10 720	100,0	X	1 273	2 504	4 485	1 563	594	214	59	29
Verheiratet												
Erwerbstätigkeit	m	12 721	98,0	X	/	131	2 533	4 075	3 657	1 717	511	92
	w	8 056	86,6	X	10	163	1 892	2 708	2 283	857	114	29
	i	20 777	93,2	X	15	294	4 424	6 783	5 940	2 574	625	122
Arbeitslosengeld/-hilfe	m	23	0,2	X	-	-	/	7	6	5	/	-
	w	27	0,3	X	-	/	6	8	7	5	-	-
	i	50	0,2	X	-	/	10	15	13	10	/	-
Rente und sonstiges 1)	m	219	1,7	X	/	/	11	15	16	28	52	95
	w	169	1,8	X	-	10	64	19	13	10	26	26
	i	388	1,7	X	/	12	75	34	29	38	78	121
Angehörige	m	20	0,2	X	/	/	8	5	/	/	/	/
	w	1 052	11,3	X	/	13	253	369	253	112	38	12
	i	1 072	4,8	X	/	14	260	374	257	113	39	12
Zusammen	m	12 983	100,0	X	5	134	2 555	4 102	3 684	1 752	564	188
	w	9 303	100,0	X	11	187	2 214	3 105	2 555	985	179	67
	i	22 286	100,0	X	17	321	4 769	7 207	6 239	2 736	743	255
Verwitwet/Geschieden												
Erwerbstätigkeit	m	1 091	96,5	X	/	/	140	363	365	158	49	13
	w	1 502	90,0	X	/	6	191	470	512	255	49	18
	i	2 593	92,6	X	/	8	332	833	876	414	98	31
Arbeitslosengeld/-hilfe	m	/	/	X	-	-	/	/	/	/	-	-
	w	8	0,5	X	-	/	/	/	/	/	-	-
	i	12	0,4	X	-	/	/	/	/	/	-	-
Rente und sonstiges 1)	m	34	3,1	X	-	/	/	/	5	/	7	13
	w	142	8,5	X	-	/	12	14	22	29	26	39
	i	177	6,3	X	-	/	14	17	28	33	33	52
Angehörige	m	/	/	X	-	/	/	/	/	-	-	-
	w	16	1,0	X	/	/	/	5	/	/	/	/
	i	18	0,6	X	/	/	5	5	/	/	/	/
Zusammen	m	1 131	100,0	X	/	/	142	369	371	163	56	26
	w	1 668	100,0	X	/	6	210	432	539	288	76	57
	i	2 799	100,0	X	/	9	352	860	911	451	132	83
Zusammen												
Erwerbstätigkeit	m	19 892	96,8	X	605	1 453	5 348	5 403	4 380	1 996	593	114
	w	13 504	88,5	X	427	1 164	3 733	3 798	3 011	1 194	181	55
	i	33 395	93,3	X	1 032	2 617	9 081	9 141	7 391	3 191	774	169
Arbeitslosengeld/-hilfe	m	43	0,2	X	/	/	11	13	9	7	/	-
	w	47	0,3	X	/	/	13	12	10	8	-	-
	i	89	0,2	X	/	6	24	25	19	14	/	-
Rente und sonstiges 1)	m	353	1,7	X	10	18	46	34	31	37	63	113
	w	428	2,8	X	10	36	123	47	42	43	56	72
	i	781	2,2	X	19	54	170	81	72	80	119	185
Angehörige	m	262	1,3	X	130	72	48	7	5	/	/	/
	w	1 277	8,4	X	108	85	285	376	256	114	40	13
	i	1 539	4,3	X	238	157	331	383	261	116	40	13
Zusammen	m	20 549	100,0	X	745	1 546	5 450	5 457	4 425	2 042	657	227
	w	15 256	100,0	X	545	1 289	4 155	4 173	3 318	1 359	277	139
	i	35 805	100,0	X	1 290	2 834	9 605	9 630	7 743	3 401	934	366

1) Rente, Pension; Eigenes Vermögen, Vermietung, Zinsen, Altenteil; Sozialhilfe; Leistungen aus einer Pflegeversicherung; Sonstige Unterstützungen (z.B. BAFöG, Vorruhestandsgeld, Stipendium).

1 BEVÖLKERUNG

1.1 Bevölkerung im April 1997 nach Beteiligung am Erwerbsleben, Familienstand, überwiegendem Lebensunterhalt und Altersgruppen

Überwiegender Lebensunterhalt (m = männlich, w = weiblich, i = insgesamt)	Insgesamt		Davon im Alter von ... bis unter ... Jahren							
			unter 15	15 - 20	20 - 25	25 - 35	35 - 45	45 - 55	55 - 60	60 - 65
	1 000	%	1 000							

Erwerbslose

Ledig

Erwerbstätigkeit	m	X	X	X	X	X	X	X	X	X	X	X	X
	w	X	X	X	X	X	X	X	X	X	X	X	X
	i	X	X	X	X	X	X	X	X	X	X	X	X
Arbeitslosengeld/-hilfe	m	635	70,5	X	19	130	246	134	65	36	/	/	/
	w	305	62,4	X	12	70	123	60	22	17	/	/	/
	i	940	67,6	X	31	199	369	194	87	53	6	/	/
Rente und sonstiges 1)	m	119	13,2	X	12	21	47	22	11	/	/	/	/
	w	78	16,0	X	10	22	28	12	/	/	/	/	/
	i	197	14,2	X	22	43	75	34	15	7	/	/	/
Angehörige	m	147	16,3	X	49	43	40	12	/	/	-	-	-
	w	106	21,7	X	52	26	22	/	/	/	/	/	/
	i	253	18,2	X	101	69	62	16	/	/	/	/	/
Zusammen	m	901	100,0	X	80	193	333	168	79	42	6	/	/
	w	489	100,0	X	73	117	173	76	27	20	/	/	/
	i	1 390	100,0	X	153	311	506	244	106	62	7	/	/

Verheiratet

Erwerbstätigkeit	m	X	X	X	X	X	X	X	X	X	X	X	X
	w	X	X	X	X	X	X	X	X	X	X	X	X
	i	X	X	X	X	X	X	X	X	X	X	X	X
Arbeitslosengeld/-hilfe	m	982	79,9	X	/	17	149	205	235	333	42	/	/
	w	790	82,2	X	/	16	152	204	212	195	10	/	/
	i	1 771	70,9	X	/	33	300	409	447	529	51	/	/
Rente und sonstiges 1)	m	165	13,4	X	/	9	41	44	28	33	8	/	/
	w	109	8,6	X	/	8	31	36	19	11	/	/	/
	i	274	11,0	X	/	17	72	80	47	44	10	/	/
Angehörige	m	82	6,7	X	-	6	20	18	23	12	/	/	/
	w	371	29,2	X	-	14	82	108	97	63	/	/	/
	i	453	18,1	X	/	20	103	126	120	75	6	/	/
Zusammen	m	1 228	100,0	X	/	31	210	267	286	378	52	/	/
	w	1 270	100,0	X	/	39	265	348	328	269	16	/	/
	i	2 498	100,0	X	5	70	475	615	614	648	68	/	/

Verwitwet/Geschieden

Erwerbstätigkeit	m	X	X	X	X	X	X	X	X	X	X	X	X
	w	X	X	X	X	X	X	X	X	X	X	X	X
	i	X	X	X	X	X	X	X	X	X	X	X	X
Arbeitslosengeld/-hilfe	m	210	83,8	X	-	/	21	63	67	49	9	/	/
	w	248	73,7	X	/	/	34	70	70	68	5	/	/
	i	458	78,0	X	/	/	55	132	137	117	14	/	/
Rente und sonstiges 1)	m	33	13,3	X	/	/	/	9	10	6	/	/	/
	w	75	22,2	X	-	/	12	21	19	19	/	/	/
	i	108	18,4	X	/	/	16	30	29	25	5	/	/
Angehörige	m	7	2,9	X	-	/	/	/	/	/	-	-	-
	w	14	4,0	X	-	/	/	/	/	/	/	/	/
	i	21	3,6	X	-	/	/	7	6	/	/	/	/
Zusammen	m	251	100,0	X	/	/	27	74	80	56	11	/	/
	w	336	100,0	X	/	/	48	94	92	89	8	/	/
	i	587	100,0	X	/	/	75	169	172	145	20	/	/

Zusammen

Erwerbstätigkeit	m	X	X	X	X	X	X	X	X	X	X	X	X
	w	X	X	X	X	X	X	X	X	X	X	X	X
	i	X	X	X	X	X	X	X	X	X	X	X	X
Arbeitslosengeld/-hilfe	m	1 827	78,8	X	20	147	416	402	367	418	56	/	/
	w	1 342	64,1	X	13	87	308	333	304	280	15	/	/
	i	3 169	70,8	X	33	234	724	735	671	699	71	/	/
Rente und sonstiges 1)	m	317	13,3	X	13	30	93	75	49	44	11	/	/
	w	262	12,5	X	11	30	71	68	42	32	6	/	/
	i	579	12,9	X	23	60	163	144	92	76	17	/	/
Angehörige	m	236	9,9	X	49	49	61	32	28	13	/	/	/
	w	490	23,4	X	54	41	107	117	101	66	/	/	/
	i	726	18,2	X	103	89	169	149	130	80	6	/	/
Zusammen	m	2 380	100,0	X	81	226	570	510	445	476	69	/	/
	w	2 096	100,0	X	78	158	496	518	448	378	25	/	/
	i	4 476	100,0	X	159	384	1 066	1 028	892	854	94	/	/

1) Rente, Pension; Eigenes Vermögen, Vermietung, Zinsen, Altenteil; Sozialhilfe; Leistungen aus einer Pflegeversicherung; Sonstige Unterstützungen (z.B. BAFöG, Vorruhestandsgeld, Stipendium).

1 BEVÖLKERUNG

1.1 Bevölkerung im April 1997 nach Beteiligung am Erwerbsleben, Familienstand, Überwiegendem Lebensunterhalt und Altersgruppen

Überwiegender Lebensunterhalt (m = männlich, w = weiblich, i = insgesamt)	Insgesamt		Davon im Alter von ... bis unter ... Jahren									
			unter 15	15 - 20	20 - 25	25 - 35	35 - 45	45 - 55	55 - 60	60 - 65	65 u. mehr	
	1 000	%	1 000									
Sofort verfügbare Erwerbslose												
Ledig												
Erwerbstätigkeit	m	X	X	X	X	X	X	X	X	X	X	X
	w	X	X	X	X	X	X	X	X	X	X	X
	i	X	X	X	X	X	X	X	X	X	X	X
Arbeitslosengeld/-hilfe	m	580	72,2	X	18	121	225	124	59	29	/	/
	w	275	66,1	X	11	64	109	54	20	15	/	/
	i	854	70,1	X	29	184	334	178	79	44	/	/
Rente und sonstiges 1)	m	98	12,2	X	10	19	38	17	9	/	/	/
	w	58	13,9	X	8	15	19	9	/	/	/	/
	i	155	12,7	X	18	34	57	26	13	6	/	/
Angehörige	m	126	15,6	X	38	39	34	10	/	/	-	-
	w	83	20,0	X	37	23	18	/	/	/	/	/
	i	209	17,1	X	75	62	52	15	/	/	/	/
Zusammen	m	803	100,0	X	86	178	297	152	71	34	/	/
	w	416	100,0	X	56	102	147	68	25	18	/	/
	i	1 218	100,0	X	122	280	444	219	96	51	6	/
Verheiratet												
Erwerbstätigkeit	m	X	X	X	X	X	X	X	X	X	X	X
	w	X	X	X	X	X	X	X	X	X	X	X
	i	X	X	X	X	X	X	X	X	X	X	X
Arbeitslosengeld/-hilfe	m	849	80,0	X	/	15	138	187	207	270	31	/
	w	697	63,2	X	/	13	133	187	191	165	8	/
	i	1 546	71,4	X	/	28	270	374	398	435	40	/
Rente und sonstiges 1)	m	140	13,2	X	/	8	37	38	22	26	7	/
	w	85	7,7	X	/	7	22	30	14	9	/	/
	i	225	10,4	X	/	15	59	68	36	35	9	/
Angehörige	m	73	6,8	X	-	/	18	16	20	11	/	/
	w	321	29,1	X	/	12	69	94	86	54	/	/
	i	393	18,2	X	/	17	88	110	105	65	6	/
Zusammen	m	1 062	100,0	X	/	28	193	241	249	308	41	/
	w	1 102	100,0	X	/	32	224	310	290	228	13	/
	i	2 164	100,0	X	/	60	417	551	539	536	54	/
Verwitwet/Geschieden												
Erwerbstätigkeit	m	X	X	X	X	X	X	X	X	X	X	X
	w	X	X	X	X	X	X	X	X	X	X	X
	i	X	X	X	X	X	X	X	X	X	X	X
Arbeitslosengeld/-hilfe	m	185	84,8	X	-	/	19	57	60	40	8	/
	w	218	75,7	X	/	/	29	65	62	57	/	/
	i	403	79,6	X	/	/	48	121	122	98	12	/
Rente und sonstiges 1)	m	27	12,5	X	/	/	/	7	9	/	/	/
	w	58	20,1	X	/	/	9	16	13	14	/	/
	i	85	16,8	X	/	/	14	23	22	19	/	/
Angehörige	m	6	2,7	X	-	/	/	/	/	/	-	-
	w	12	4,2	X	-	/	/	/	/	/	/	/
	i	18	3,6	X	-	/	/	6	5	/	/	/
Zusammen	m	218	100,0	X	/	/	25	68	70	46	10	/
	w	288	100,0	X	/	/	40	85	79	74	7	/
	i	507	100,0	X	/	/	65	151	149	120	17	/
Zusammen												
Erwerbstätigkeit	m	X	X	X	X	X	X	X	X	X	X	X
	w	X	X	X	X	X	X	X	X	X	X	X
	i	X	X	X	X	X	X	X	X	X	X	X
Arbeitslosengeld/-hilfe	m	1 614	77,5	X	18	136	382	368	325	340	43	/
	w	1 190	65,9	X	12	77	270	305	273	238	13	/
	i	2 804	72,1	X	31	214	652	673	599	578	56	/
Rente und sonstiges 1)	m	265	12,7	X	10	27	79	62	41	35	9	/
	w	201	11,1	X	9	23	51	55	31	25	/	/
	i	466	12,0	X	19	49	130	117	72	60	14	/
Angehörige	m	204	9,8	X	38	44	54	29	24	12	/	/
	w	416	23,0	X	39	35	90	102	90	57	/	/
	i	620	15,9	X	77	79	144	131	114	69	6	/
Zusammen	m	2 083	100,0	X	67	207	515	459	390	387	55	/
	w	1 806	100,0	X	60	135	411	463	394	320	21	/
	i	3 890	100,0	X	126	342	926	921	785	707	76	6

1) Rente, Pension; Eigenes Vermögen, Vermietung, Zinsen, Altenteil; Sozialhilfe; Leistungen aus einer Pflegeversicherung; Sonstige Unterstützungen (z.B. BAFÖG, Vorruhestandsgeld, Stipendium).

1 BEVÖLKERUNG

1.1 Bevölkerung im April 1997 nach Beteiligung am Erwerbsleben, Familienstand, überwiegendem Lebensunterhalt und Altersgruppen

Überwiegender Lebensunterhalt (m = männlich, w = weiblich, i = insgesamt)	Insgesamt		Davon im Alter von ... bis unter ... Jahren							
			unter 15	15 - 20	20 - 25	25 - 35	35 - 45	45 - 55	55 - 60	60 - 65
	1 000	%	1 000							

Nichterwerbspersonen

Ledig

Erwerbstätigkeit	m	X	X	X	X	X	X	X	X	X	X	X
	w	X	X	X	X	X	X	X	X	X	X	X
	i	X	X	X	X	X	X	X	X	X	X	X
Arbeitslosengeld/-hilfe	m	X	X	X	X	X	X	X	X	X	X	X
	w	X	X	X	X	X	X	X	X	X	X	X
	i	X	X	X	X	X	X	X	X	X	X	X
Rente und sonstiges 1)	m	1 015	10,6	266	74	98	139	86	58	64	91	158
	w	1 415	14,8	254	80	107	119	42	33	40	107	633
	i	2 430	12,7	520	154	204	258	109	92	104	198	792
Angehörige	m	8 529	89,4	6 335	1 463	405	291	21	6	/	/	/
	w	8 126	85,2	6 007	1 513	387	181	18	8	/	/	/
	i	16 655	87,3	12 342	2 976	791	472	39	12	9	/	10
Zusammen	m	9 543	100,0	6 601	1 536	502	430	87	65	69	92	160
	w	9 541	100,0	6 261	1 533	493	300	60	39	44	110	641
	i	19 085	100,0	12 862	3 129	995	730	147	104	113	203	802

Verheiratet

Erwerbstätigkeit	m	X	X	X	X	X	X	X	X	X	X	X
	w	X	X	X	X	X	X	X	X	X	X	X
	i	X	X	X	X	X	X	X	X	X	X	X
Arbeitslosengeld/-hilfe	m	X	X	X	X	X	X	X	X	X	X	X
	w	X	X	X	X	X	X	X	X	X	X	X
	i	X	X	X	X	X	X	X	X	X	X	X
Rente und sonstiges 1)	m	6 066	97,2	-	/	7	56	78	195	515	1 429	3 786
	w	3 697	36,8	-	/	31	122	97	148	278	877	2 139
	i	9 763	61,9	-	5	39	178	174	343	793	2 306	5 925
Angehörige	m	177	2,8	-	/	9	44	26	30	42	15	11
	w	5 824	61,2	-	20	151	1 049	1 115	1 034	891	705	860
	i	6 002	38,1	-	21	159	1 092	1 142	1 064	933	719	871
Zusammen	m	6 243	100,0	-	/	16	99	104	225	557	1 444	3 797
	w	9 521	100,0	-	25	182	1 171	1 212	1 182	1 169	1 582	2 999
	i	15 764	100,0	-	26	198	1 270	1 316	1 406	1 726	3 025	6 796

Verwitwet/Geschieden

Erwerbstätigkeit	m	X	X	X	X	X	X	X	X	X	X	X
	w	X	X	X	X	X	X	X	X	X	X	X
	i	X	X	X	X	X	X	X	X	X	X	X
Arbeitslosengeld/-hilfe	m	X	X	X	X	X	X	X	X	X	X	X
	w	X	X	X	X	X	X	X	X	X	X	X
	i	X	X	X	X	X	X	X	X	X	X	X
Rente und sonstiges 1)	m	1 236	98,5	-	-	/	6	17	40	75	177	920
	w	5 538	98,1	-	/	/	42	56	110	199	530	4 597
	i	6 774	98,2	-	/	/	48	74	150	274	707	5 517
Angehörige	m	19	1,5	-	/	/	/	/	/	/	/	/
	w	107	1,9	-	/	/	19	18	14	12	9	33
	i	126	1,8	-	/	/	21	22	17	16	11	36
Zusammen	m	1 255	100,0	-	/	/	8	21	44	79	179	923
	w	5 845	100,0	-	/	6	61	74	123	211	539	4 630
	i	6 900	100,0	-	/	6	69	96	167	290	718	5 553

Zusammen

Erwerbstätigkeit	m	X	X	X	X	X	X	X	X	X	X	X
	w	X	X	X	X	X	X	X	X	X	X	X
	i	X	X	X	X	X	X	X	X	X	X	X
Arbeitslosengeld/-hilfe	m	X	X	X	X	X	X	X	X	X	X	X
	w	X	X	X	X	X	X	X	X	X	X	X
	i	X	X	X	X	X	X	X	X	X	X	X
Rente und sonstiges 1)	m	8 317	48,8	266	74	105	201	161	294	654	1 697	4 864
	w	10 650	43,1	254	85	142	283	195	291	516	1 515	7 369
	i	18 966	45,4	520	159	247	484	357	584	1 170	3 212	12 233
Angehörige	m	8 725	51,2	6 335	1 463	413	336	51	40	51	18	16
	w	14 058	56,9	6 007	1 533	539	1 249	1 151	1 053	907	717	901
	i	22 783	54,6	12 342	2 997	952	1 586	1 202	1 093	958	735	918
Zusammen	m	17 041	100,0	6 601	1 538	519	538	213	333	705	1 715	4 880
	w	24 708	100,0	6 261	1 618	681	1 532	1 346	1 344	1 424	2 232	8 270
	i	41 749	100,0	12 862	3 156	1 200	2 069	1 559	1 678	2 129	3 947	13 151

1) Rente, Pension; Eigenes Vermögen, Vermietung, Zinsen, Altenteil; Sozialhilfe; Leistungen aus einer Pflegeversicherung; Sonstige Unterstützungen (z.B. BAFöG, Vorruhestandsgeld, Stipendium).

1 BEVÖLKERUNG

1.2 Bevölkerung im April 1997 nach Alter, Beteiligung am Erwerbsleben

sowie Erwerbstätige nach Stellung im Beruf

1 000

Alter von ... bis unter ... Jahren	Bevöl- kerung	Erwerbs- personen	Erwerbstätige					Erwerbslose		Nicht- erwerbs- personen	
			zu- sammen	Stellung im Beruf				zusammen	darunter sofort verfügbar		
				Selb- ständige	Mith. Familien- angehörige	Beamte	Ange- stellte 1)				Arbeiter 2)
Insgesamt											
Männlich											
unter 5	1 954	X	X	X	X	X	X	X	X	X	1 954
5 - 10	2 299	X	X	X	X	X	X	X	X	X	2 299
10 - 15	2 348	X	X	X	X	X	X	X	X	X	2 348
Zusammen	6 601	X	X	X	X	X	X	X	X	X	6 601
15 - 16	486	12	9	-	/	-	/	7	/	/	473
16 - 17	491	66	54	/	/	/	11	41	12	8	424
17 - 18	467	179	167	/	/	/	42	123	12	10	268
18 - 19	455	255	232	/	/	9	55	167	22	19	200
19 - 20	466	314	282	/	/	32	76	172	31	28	153
Zusammen	2 363	826	746	/	7	42	185	509	81	67	1 538
20 - 21	472	360	318	/	/	66	97	151	42	39	113
21 - 22	458	356	313	/	/	61	105	142	43	40	102
22 - 23	432	335	287	5	/	36	90	154	49	45	97
23 - 24	444	348	303	9	/	34	88	169	45	41	96
24 - 25	484	373	325	9	/	29	103	182	47	43	111
Zusammen	2 230	1 772	1 546	28	9	226	483	799	226	207	519
25 - 26	544	441	386	20	/	33	125	207	55	49	103
26 - 27	557	470	420	23	/	31	144	221	50	45	87
27 - 28	604	529	475	32	/	30	173	240	54	47	75
28 - 29	655	588	530	41	/	33	204	250	59	52	67
29 - 30	681	633	573	47	/	35	218	273	59	55	49
Zusammen	3 041	2 661	2 384	163	6	161	863	1 190	277	248	380
30 - 31	690	639	582	52	/	35	233	261	57	50	41
31 - 32	696	684	608	59	/	33	236	279	56	50	32
32 - 33	724	691	628	66	/	37	245	279	62	58	34
33 - 34	731	703	641	68	/	35	251	287	62	57	28
34 - 35	684	662	606	69	/	34	230	273	56	51	22
Zusammen	3 516	3 359	3 066	315	/	174	1 194	1 379	293	267	157
35 - 36	687	665	609	76	/	37	227	268	56	50	22
36 - 37	668	647	591	73	/	40	221	256	56	50	21
37 - 38	652	629	574	74	/	39	218	243	54	48	23
38 - 39	635	611	557	74	/	42	205	236	54	49	24
39 - 40	613	591	542	75	/	44	199	224	50	45	21
Zusammen	3 255	3 143	2 873	372	/	201	1 070	1 226	270	241	112
40 - 41	588	567	521	75	/	41	192	213	46	41	19
41 - 42	603	582	530	73	/	47	190	220	51	46	21
42 - 43	590	571	521	74	/	41	190	216	49	46	19
43 - 44	572	552	504	71	/	48	188	196	48	44	19
44 - 45	575	552	507	72	/	45	185	204	46	41	23
Zusammen	2 925	2 824	2 584	365	/	222	946	1 048	240	217	101
45 - 46	566	543	495	76	/	45	178	196	48	42	23
46 - 47	560	537	489	72	/	49	180	187	48	42	23
47 - 48	590	566	520	80	/	51	187	201	46	40	24
48 - 49	546	521	479	75	/	55	175	173	42	37	25
49 - 50	515	486	443	69	/	47	166	162	43	39	28
Zusammen	2 777	2 654	2 427	372	/	247	887	919	227	201	123
50 - 51	501	467	427	70	/	46	155	157	40	35	34
51 - 52	365	338	305	48	/	30	107	120	32	27	28
52 - 53	481	440	397	59	/	42	150	146	43	38	41
53 - 54	552	502	451	70	/	44	174	163	52	45	50
54 - 55	527	469	418	63	/	44	153	156	51	44	58
Zusammen	2 426	2 216	1 998	310	/	206	738	741	218	189	210
55 - 56	632	548	481	70	/	43	185	182	67	58	84
56 - 57	613	521	443	70	/	39	165	169	77	66	98
57 - 58	697	580	465	75	/	43	163	173	105	89	137
58 - 59	658	493	376	70	/	39	134	132	117	95	166
59 - 60	617	396	287	52	/	30	104	98	109	80	221
Zusammen	3 223	2 518	2 042	337	6	195	751	753	476	387	705
60 - 61	561	240	213	44	/	21	77	69	27	22	321
61 - 62	541	194	175	46	/	15	61	51	18	14	347
62 - 63	522	157	143	38	/	11	51	40	14	11	365
63 - 64	428	77	72	28	/	/	22	16	6	/	351
64 - 65	389	58	54	24	/	/	15	11	/	/	331
Zusammen	2 441	726	657	179	11	54	226	187	69	55	1 715
65 u. mehr	5 112	231	227	123	27	/	38	35	/	/	4 880
Zusammen	39 971	22 930	20 549	2 567	82	1 733	7 380	8 788	2 380	2 083	17 041

1) Einschl. Auszubildende in anerkannten kaufmännischen und technischen Ausbildungsberufen.
2) Einschl. Auszubildende in anerkannten gewerblichen Ausbildungsberufen.

1 BEVÖLKERUNG

1.2 Bevölkerung im April 1997 nach Alter, Beteiligung am Erwerbsleben
sowie Erwerbstätige nach Stellung im Beruf

1 000

Alter von ... bis unter ... Jahren	Bevöl- kerung	Erwerbs- personen	Erwerbstätige					Erwerbslose		Nicht- erwerbs- personen	
			zu- sammen	Stellung im Beruf				zusammen	darunter sofort verfügbar		
				Selb- ständige	Mith. Familien- angehörige	Beamtinnen	Ange- stellte 1)				Arbeiter- innen 2)
Insgesamt											
Weiblich											
unter 5	1 858	X	X	X	X	X	X	X	X	X	1 858
5 - 10	2 200	X	X	X	X	X	X	X	X	X	2 200
10 - 15	2 203	X	X	X	X	X	X	X	X	X	2 203
Zusammen	6 261	X	X	X	X	X	X	X	X	X	6 261
15 - 16	454	9	6	/	/	-	/	/	/	/	445
16 - 17	463	46	37	-	/	/	21	14	9	5	417
17 - 18	456	133	118	-	/	/	72	45	15	12	323
18 - 19	436	196	174	/	/	/	106	65	22	18	240
19 - 20	432	238	210	/	/	/	134	72	28	23	194
Zusammen	2 241	623	545	/	/	5	334	199	78	60	1 618
20 - 21	424	273	239	/	/	6	162	68	34	31	150
21 - 22	411	275	246	/	/	8	179	58	29	25	137
22 - 23	421	285	255	/	/	10	188	54	30	25	136
23 - 24	415	287	256	/	/	10	187	54	31	26	127
24 - 25	457	327	293	5	/	15	212	60	34	28	130
Zusammen	2 128	1 447	1 289	13	5	48	927	294	158	135	681
25 - 26	500	371	331	7	/	15	238	69	40	33	129
26 - 27	534	398	360	9	/	20	259	71	38	31	136
27 - 28	576	441	396	14	/	19	278	83	44	37	135
28 - 29	602	463	417	17	/	25	287	85	46	38	139
29 - 30	637	495	435	19	/	19	303	90	50	42	152
Zusammen	2 848	2 157	1 939	67	11	98	1 364	398	218	181	631
30 - 31	637	482	430	21	/	17	305	82	52	44	155
31 - 32	672	497	444	26	/	20	302	93	54	46	174
32 - 33	662	490	438	24	/	21	291	98	53	45	172
33 - 34	685	509	452	29	5	19	304	95	56	48	177
34 - 35	670	507	452	32	5	21	290	104	54	47	163
Zusammen	3 326	2 485	2 216	132	23	97	1 482	473	268	230	841
35 - 36	641	482	423	28	6	17	272	101	58	52	159
36 - 37	640	482	424	30	6	20	269	99	58	50	159
37 - 38	636	482	426	33	7	19	266	100	56	49	154
38 - 39	633	488	431	33	8	20	267	102	58	52	144
39 - 40	585	458	407	30	5	20	257	94	51	46	127
Zusammen	3 135	2 392	2 111	154	32	97	1 331	497	281	250	743
40 - 41	593	464	417	33	7	22	256	98	48	43	129
41 - 42	571	448	401	29	6	25	248	94	47	42	123
42 - 43	591	475	429	33	7	28	259	102	46	42	116
43 - 44	569	455	407	30	6	27	244	100	48	43	114
44 - 45	578	457	409	31	8	25	248	96	48	43	121
Zusammen	2 903	2 300	2 062	156	34	127	1 255	490	237	213	603
45 - 46	573	455	408	30	7	28	245	98	47	41	118
46 - 47	579	452	404	31	7	26	236	104	48	42	128
47 - 48	567	440	393	28	7	25	233	101	47	42	126
48 - 49	531	407	361	30	7	22	212	90	45	41	125
49 - 50	482	364	319	27	8	18	185	81	45	39	128
Zusammen	2 743	2 118	1 886	146	35	119	1 112	474	233	205	625
50 - 51	484	351	309	28	8	15	183	75	43	38	133
51 - 52	357	252	220	17	/	12	127	60	32	27	105
52 - 53	479	334	292	22	6	16	180	69	42	37	144
53 - 54	531	367	321	26	7	14	196	78	46	41	163
54 - 55	516	342	290	22	7	14	176	72	52	46	173
Zusammen	2 367	1 648	1 433	114	32	71	861	354	215	189	719
55 - 56	609	388	324	21	8	10	195	90	64	55	221
56 - 57	613	375	305	24	7	10	176	88	70	62	239
57 - 58	697	393	305	23	8	12	173	89	88	77	303
58 - 59	633	326	237	17	8	7	132	73	88	73	308
59 - 60	608	256	188	14	7	8	102	56	68	53	353
Zusammen	3 161	1 737	1 359	100	39	47	778	396	378	320	1 424
60 - 61	576	104	92	12	10	/	40	26	12	11	472
61 - 62	557	75	70	10	7	/	31	18	5	/	482
62 - 63	549	60	55	10	5	/	22	16	/	/	489
63 - 64	427	34	32	5	5	/	11	10	/	/	393
64 - 65	425	29	27	/	/	/	9	8	/	/	396
Zusammen	2 534	302	277	42	32	11	113	78	25	21	2 232
65 u. mehr	8 413	142	139	36	30	/	97	35	/	/	8 270
Zusammen	42 058	17 350	15 256	361	278	722	9 606	3 688	2 095	1 806	24 708

1) Einschl. Auszubildende in anerkannten kaufmännischen und technischen Ausbildungsberufen.
2) Einschl. Auszubildende in anerkannten gewerblichen Ausbildungsberufen.

1 BEVÖLKERUNG

1.2 Bevölkerung im April 1997 nach Alter, Beteiligung am Erwerbsleben
sowie Erwerbstätige nach Stellung im Beruf

1 000

Alter von ... bis unter ... Jahren	Bevöl- kerung	Erwerbs- personen	Erwerbstätige						Erwerbslose		Nicht- erwerbs- personen	
			zu- sammen	Stellung im Beruf					zusammen	darunter sofort verfügbar		
				Selb- ständige	Mith. Familien- angehörige	Beamte/ -innen	Ange- stellte 1)	Arbeiter/ -innen 2)				
Insgesamt												
Insgesamt												
unter 5	3 812	X	X	X	X	X	X	X	X	X	3 812	
5 - 10	4 499	X	X	X	X	X	X	X	X	X	4 499	
10 - 15	4 551	X	X	X	X	X	X	X	X	X	4 551	
Zusammen	12 862	X	X	X	X	X	X	X	X	X	12 862	
15 - 16	940	22	14	/	/	/	/	10	7	/	918	
16 - 17	953	112	91	/	/	/	32	56	21	13	841	
17 - 18	923	312	285	/	/	/	113	167	27	22	611	
18 - 19	890	451	407	/	/	/	11	160	231	44	37	440
19 - 20	898	552	492	/	/	/	34	210	244	59	52	346
Zusammen	4 604	1 449	1 290	/	11	47	519	708	159	126	3 156	
20 - 21	896	633	557	/	/	/	72	259	219	76	69	263
21 - 22	869	630	559	/	/	/	68	283	200	71	65	239
22 - 23	853	620	541	/	/	/	46	278	208	79	70	233
23 - 24	859	636	559	12	/	/	44	275	224	77	67	223
24 - 25	941	699	618	14	/	/	44	315	243	81	71	241
Zusammen	4 418	3 218	2 834	42	15	275	1 410	1 094	384	342	1 200	
25 - 26	1 043	811	716	27	/	/	48	363	276	95	83	232
26 - 27	1 090	868	780	32	/	/	51	402	291	88	75	223
27 - 28	1 180	970	872	46	/	/	50	451	322	98	84	210
28 - 29	1 257	1 051	947	59	/	/	58	491	335	105	90	206
29 - 30	1 318	1 118	1 008	66	5	/	53	521	363	110	97	201
Zusammen	5 689	4 818	4 323	230	17	260	2 228	1 589	495	430	1 071	
30 - 31	1 317	1 121	1 012	73	6	/	52	538	343	109	94	196
31 - 32	1 368	1 161	1 052	84	/	/	53	538	372	109	97	207
32 - 33	1 386	1 181	1 066	91	/	/	58	536	378	115	102	205
33 - 34	1 416	1 211	1 093	98	6	/	53	554	382	118	105	205
34 - 35	1 354	1 169	1 059	101	6	/	55	520	377	110	98	185
Zusammen	6 842	5 844	5 282	447	27	271	2 685	1 852	561	496	998	
35 - 36	1 328	1 147	1 033	103	7	/	55	498	370	115	102	180
36 - 37	1 309	1 129	1 015	103	7	/	60	491	354	114	100	180
37 - 38	1 288	1 111	1 000	107	8	/	58	485	349	110	97	177
38 - 39	1 268	1 099	988	107	9	/	62	472	338	111	101	168
39 - 40	1 198	1 049	948	105	6	/	64	455	318	101	91	149
Zusammen	6 390	5 535	4 984	525	36	298	2 401	1 723	551	491	855	
40 - 41	1 179	1 031	938	108	8	/	63	449	311	93	84	148
41 - 42	1 174	1 030	932	102	6	/	72	438	314	98	89	144
42 - 43	1 181	1 046	950	107	7	/	69	449	317	96	87	135
43 - 44	1 141	1 007	911	102	6	/	75	432	296	96	87	133
44 - 45	1 153	1 009	916	103	9	/	70	433	300	94	84	144
Zusammen	5 828	5 123	4 646	521	36	350	2 201	1 538	477	430	704	
45 - 46	1 139	998	903	107	7	/	73	424	293	95	83	141
46 - 47	1 140	989	893	103	7	/	75	417	291	96	85	151
47 - 48	1 157	1 006	913	107	8	/	76	420	302	93	82	151
48 - 49	1 077	928	841	105	7	/	78	388	263	87	78	149
49 - 50	1 007	851	762	95	8	/	65	351	243	89	78	156
Zusammen	5 520	4 772	4 313	517	38	366	1 998	1 393	459	406	748	
50 - 51	986	819	735	98	8	/	61	337	231	83	73	167
51 - 52	722	590	526	65	5	/	42	234	180	64	54	133
52 - 53	960	774	689	81	6	/	57	330	215	85	75	186
53 - 54	1 083	870	772	95	8	/	58	370	247	98	85	213
54 - 55	1 043	811	708	86	8	/	58	329	227	103	91	231
Zusammen	4 793	3 864	3 431	425	35	277	1 600	1 095	433	379	930	
55 - 56	1 242	936	805	91	9	/	53	379	272	131	113	305
56 - 57	1 232	895	748	93	7	/	50	341	257	147	128	336
57 - 58	1 394	954	760	98	10	/	55	336	261	194	165	440
58 - 59	1 292	819	613	88	10	/	46	266	204	205	168	473
59 - 60	1 225	651	474	66	9	/	38	207	154	177	133	573
Zusammen	6 384	4 255	3 401	437	45	242	1 529	1 148	854	707	2 129	
60 - 61	1 137	345	305	56	11	/	25	117	96	40	32	792
61 - 62	1 098	269	245	56	10	/	19	92	69	24	19	829
62 - 63	1 071	217	198	48	8	/	13	73	56	19	15	854
63 - 64	855	111	104	33	7	/	/	33	26	7	6	743
64 - 65	814	87	82	28	7	/	/	24	19	/	/	728
Zusammen	4 975	1 028	934	221	44	65	339	265	94	76	3 947	
65 u. mehr	13 525	374	366	159	57	/	75	70	7	6	13 151	
Insgesamt	82 029	40 280	35 805	3 528	360	2 455	16 986	12 476	4 475	3 890	41 749	

1) Einschl. Auszubildende in anerkannten kaufmännischen und technischen Ausbildungsberufen.
2) Einschl. Auszubildende in anerkannten gewerblichen Ausbildungsberufen.

1 BEVÖLKERUNG

1.2 Bevölkerung im April 1997 nach Alter, Beteiligung am Erwerbsleben

sowie Erwerbstätige nach Stellung im Beruf

1 000

Alter von ... bis unter ... Jahren	Bevöl- kerung	Erwerbs- personen	Erwerbstätige					Erwerbslose		Nicht- erwerbs- personen	
			zu- sammen	Stellung im Beruf					zusammen		darunter sofort verfügbar
				Selb- ständige	Mith. Familien- angehörige	Beamte	Ange- stellte 1)	Arbeiter 2)			
D e u t s c h e											
M ä n n l i c h											
unter 5	1 647	X	X	X	X	X	X	X	X	X	1 647
5 - 10	2 006	X	X	X	X	X	X	X	X	X	2 006
10 - 15	2 081	X	X	X	X	X	X	X	X	X	2 081
Zusammen	5 734	X	X	X	X	X	X	X	X	X	5 734
15 - 16	425	11	8	-	-	-	-	6	-	-	414
16 - 17	432	60	50	-	-	-	10	38	10	6	372
17 - 18	404	159	150	-	-	-	-	38	110	7	245
18 - 19	394	224	209	-	-	-	9	50	148	14	171
19 - 20	406	275	252	-	-	-	32	68	150	23	130
Zusammen	2 061	729	670	-	6	42	168	451	60	48	1 331
20 - 21	406	316	284	-	-	66	89	125	32	30	90
21 - 22	394	305	273	-	-	61	94	114	31	29	89
22 - 23	365	285	250	-	-	36	83	126	35	31	80
23 - 24	375	293	259	8	-	34	80	136	34	31	82
24 - 25	406	312	278	7	-	29	92	148	34	32	94
Zusammen	1 946	1 511	1 345	24	9	226	438	648	165	152	436
25 - 26	464	375	334	16	-	33	112	171	41	36	89
26 - 27	479	405	369	20	-	31	132	185	36	32	74
27 - 28	520	457	418	28	-	30	158	201	39	33	63
28 - 29	572	516	472	38	-	33	192	209	44	38	57
29 - 30	595	556	511	42	-	35	206	227	44	41	39
Zusammen	2 630	2 308	2 103	144	5	161	800	994	205	182	322
30 - 31	598	566	523	48	-	34	219	221	44	39	32
31 - 32	607	583	542	54	-	33	221	233	41	37	24
32 - 33	641	616	569	62	-	37	231	239	47	44	24
33 - 34	641	622	576	61	-	35	237	243	47	43	18
34 - 35	611	595	551	64	-	34	218	235	44	41	16
Zusammen	3 098	2 984	2 761	288	-	174	1 126	1 170	223	203	114
35 - 36	618	601	555	69	-	37	214	234	46	41	17
36 - 37	596	581	535	67	-	39	207	222	46	40	15
37 - 38	596	579	534	69	-	39	210	216	45	40	17
38 - 39	569	553	510	67	-	42	194	207	43	39	16
39 - 40	551	534	495	67	-	43	187	198	39	35	18
Zusammen	2 930	2 848	2 629	339	-	200	1 010	1 077	219	195	82
40 - 41	532	517	480	67	-	41	183	189	36	33	15
41 - 42	539	522	481	64	-	46	182	189	40	37	18
42 - 43	537	522	483	69	-	41	182	191	39	36	15
43 - 44	528	512	470	67	-	48	179	176	42	38	16
44 - 45	529	510	470	67	-	45	177	181	40	35	19
Zusammen	2 666	2 583	2 385	334	-	221	903	925	198	178	83
45 - 46	522	503	461	72	-	45	170	174	41	36	20
46 - 47	513	493	452	67	-	49	170	166	41	37	19
47 - 48	530	510	473	72	-	51	179	171	37	33	20
48 - 49	489	467	432	69	-	55	167	141	35	31	22
49 - 50	454	430	396	62	-	46	157	131	34	31	24
Zusammen	2 507	2 402	2 214	342	-	246	842	782	189	168	105
50 - 51	438	410	380	64	-	46	144	127	30	27	28
51 - 52	316	293	269	44	-	30	100	95	24	21	23
52 - 53	430	397	362	57	-	42	143	120	35	31	33
53 - 54	501	460	418	65	-	43	168	140	42	37	41
54 - 55	480	428	387	61	-	44	148	133	41	37	52
Zusammen	2 164	1 988	1 816	291	-	205	704	615	172	152	176
55 - 56	580	507	450	68	-	43	179	159	57	48	74
56 - 57	575	485	418	68	-	39	160	150	68	58	90
57 - 58	648	522	429	73	-	43	158	153	93	78	127
58 - 59	613	460	365	66	-	38	131	118	105	85	153
59 - 60	575	369	271	50	-	30	101	87	98	73	206
Zusammen	2 993	2 343	1 922	325	6	194	729	668	421	342	649
60 - 61	528	224	201	42	-	20	75	62	24	19	304
61 - 62	514	183	167	45	-	15	59	46	16	12	331
62 - 63	499	148	136	36	-	11	49	36	12	9	351
63 - 64	405	70	65	27	-	-	21	12	-	-	336
64 - 65	373	56	52	24	-	-	14	10	-	-	317
Zusammen	2 318	680	621	174	11	53	218	165	58	46	1 638
65 u. mehr	5 000	220	217	119	26	-	35	32	-	-	4 779
Zusammen	36 048	20 597	18 684	2 380	76	1 725	6 973	7 529	1 913	1 670	15 451

1) Einschl. Auszubildende in anerkannten kaufmännischen und technischen Ausbildungsberufen.
 2) Einschl. Auszubildende in anerkannten gewerblichen Ausbildungsberufen.

1 BEVÖLKERUNG

1.2 Bevölkerung im April 1997 nach Alter, Beteiligung am Erwerbsleben

sowie Erwerbstätige nach Stellung im Beruf

1 000

Alter von ... bis unter ... Jahren	Bevölkerung	Erwerbs- personen	Erwerbstätige					Erwerbslose		Nicht- erwerbs- personen	
			zu- sammen	Stellung im Beruf				zusammen	darunter sofort verfügbar		
				Selb- ständige	Mith. Familien- angehörige	Beamtinnen	Ange- stellte 1)				Arbeiter- innen 2)
Deutsche											
Weiblich											
unter 5	1 592	X	X	X	X	X	X	X	X	X	1 592
5 - 10	1 937	X	X	X	X	X	X	X	X	X	1 937
10 - 15	1 977	X	X	X	X	X	X	X	X	X	1 977
Zusammen	5 506	X	X	X	X	X	X	X	X	X	5 506
15 - 16	402	9	5	/	/	-	/	/	/	/	393
16 - 17	411	40	34	-	/	/	19	13	7	/	371
17 - 18	402	120	109	-	/	/	66	41	12	9	282
18 - 19	381	172	156	/	/	/	95	57	17	14	209
19 - 20	374	211	188	/	/	/	123	62	22	18	164
Zusammen	1 971	552	491	/	/	5	304	176	61	46	1 418
20 - 21	364	239	210	/	/	6	144	58	29	26	126
21 - 22	346	239	217	/	/	8	161	46	22	19	108
22 - 23	355	253	229	/	/	10	174	43	24	20	102
23 - 24	341	251	227	/	/	10	171	43	24	20	90
24 - 25	385	288	261	/	/	15	194	47	27	23	97
Zusammen	1 792	1 269	1 143	11	/	48	843	237	126	107	523
25 - 26	422	328	295	6	/	15	220	53	33	27	96
26 - 27	461	364	332	8	/	20	246	57	33	27	97
27 - 28	498	403	367	12	/	19	265	68	36	31	95
28 - 29	526	424	386	15	/	25	275	69	38	32	102
29 - 30	570	450	407	17	/	19	290	79	43	35	120
Zusammen	2 478	1 969	1 786	59	9	98	1 296	325	183	152	509
30 - 31	574	449	404	19	/	17	293	70	45	39	125
31 - 32	601	462	414	22	/	20	290	80	47	41	139
32 - 33	597	458	412	23	/	20	282	84	46	40	138
33 - 34	622	477	428	27	/	19	294	83	50	43	144
34 - 35	611	476	428	30	/	21	282	90	48	41	135
Zusammen	3 004	2 323	2 086	120	20	96	1 442	407	236	203	682
35 - 36	589	452	399	25	5	17	262	89	53	48	137
36 - 37	586	453	401	27	5	20	261	87	52	45	132
37 - 38	579	450	400	31	7	19	258	86	50	44	129
38 - 39	582	460	408	31	8	20	258	92	52	47	122
39 - 40	538	429	385	28	5	20	248	83	44	41	109
Zusammen	2 873	2 244	1 993	143	30	97	1 288	436	251	224	629
40 - 41	544	436	394	32	7	21	248	86	41	38	108
41 - 42	523	421	378	27	5	25	239	81	43	38	102
42 - 43	537	442	400	30	6	28	250	85	42	37	95
43 - 44	516	425	382	28	5	27	237	84	43	39	92
44 - 45	522	420	377	29	7	25	237	79	43	39	102
Zusammen	2 641	2 143	1 931	146	30	127	1 212	417	212	191	498
45 - 46	526	424	383	29	6	28	239	81	41	36	102
46 - 47	525	416	373	29	7	26	226	86	43	38	109
47 - 48	507	403	362	26	7	24	221	84	41	37	104
48 - 49	482	378	338	28	7	22	204	76	40	35	105
49 - 50	444	335	295	25	7	18	178	67	40	35	109
Zusammen	2 484	1 956	1 752	137	34	119	1 068	394	205	182	528
50 - 51	498	326	289	27	8	15	178	61	37	32	112
51 - 52	320	230	202	16	/	12	122	49	28	25	90
52 - 53	438	314	278	21	5	16	175	61	37	33	124
53 - 54	500	351	307	25	7	14	190	71	43	39	149
54 - 55	484	327	278	22	7	14	172	64	49	44	157
Zusammen	2 181	1 548	1 354	110	31	71	837	306	194	173	633
55 - 56	580	372	311	20	8	10	190	83	61	53	208
56 - 57	584	359	293	23	7	10	172	81	67	59	224
57 - 58	670	381	297	23	8	12	171	83	84	73	289
58 - 59	610	316	230	17	8	7	130	68	85	71	294
59 - 60	585	247	182	14	7	8	101	53	65	51	338
Zusammen	3 028	1 675	1 314	97	38	46	765	367	362	307	1 353
60 - 61	558	100	89	12	10	/	39	25	11	9	458
61 - 62	542	73	68	10	7	/	31	17	/	/	469
62 - 63	534	58	53	10	5	/	22	15	/	/	476
63 - 64	415	32	31	5	5	/	11	9	/	/	383
64 - 65	415	28	27	/	/	/	9	8	/	/	388
Zusammen	2 465	291	269	41	32	11	111	73	22	19	2 174
65 u. mehr	8 319	137	135	35	30	/	36	33	/	/	8 181
Zusammen	38 741	16 108	14 253	899	262	719	9 201	3 171	1 855	1 605	22 639

1) Einschl. Auszubildende in anerkannten kaufmännischen und technischen Ausbildungsberufen.
2) Einschl. Auszubildende in anerkannten gewerblichen Ausbildungsberufen.

1 BEVÖLKERUNG

1.2 Bevölkerung im April 1997 nach Alter, Beteiligung am Erwerbsleben
sowie Erwerbstätige nach Stellung im Beruf

1 000

Alter von ... bis unter ... Jahren	Bevöl- kerung	Erwerbs- personen	Erwerbstätige					Erwerbslose		Nicht- erwerbs- personen	
			zu- sammen	Stellung im Beruf					zusammen		darunter sofort verfügbar
				Selb- ständige	Mith. Familien- angehörige	Beamte/ -innen	Ange- stellte 1)	Arbeiter/ -innen 2)			
Deutsche Insgesamt											
unter 5	3 238	X	X	X	X	X	X	X	X	X	3 238
5 - 10	3 943	X	X	X	X	X	X	X	X	X	3 943
10 - 15	4 058	X	X	X	X	X	X	X	X	X	4 058
Zusammen	11 240	X	X	X	X	X	X	X	X	X	11 240
15 - 16	827	20	13	/	/	-	/	9	7	/	807
16 - 17	843	100	83	/	/	/	29	51	17	10	743
17 - 18	806	280	259	/	/	/	104	150	21	16	526
18 - 19	775	396	365	/	/	11	146	205	31	26	379
19 - 20	780	486	441	/	/	34	191	212	45	39	294
Zusammen	4 031	1 282	1 161	/	11	47	473	627	121	94	2 749
20 - 21	770	554	494	/	/	72	233	183	61	55	216
21 - 22	740	543	490	/	/	68	255	160	53	48	197
22 - 23	721	538	479	6	/	46	257	168	59	51	182
23 - 24	716	543	486	10	/	44	250	178	58	51	172
24 - 25	791	601	539	11	/	44	286	196	61	55	191
Zusammen	3 739	2 780	2 488	34	13	274	1 282	885	292	259	959
25 - 26	886	703	629	23	/	48	332	224	74	63	183
26 - 27	941	769	700	28	/	51	377	242	69	69	172
27 - 28	1 018	860	785	40	/	50	423	270	76	65	158
28 - 29	1 098	940	858	53	/	58	467	277	82	70	158
29 - 30	1 165	1 006	918	59	/	53	496	306	87	77	160
Zusammen	5 108	4 278	3 890	203	14	259	2 095	1 319	388	334	831
30 - 31	1 173	1 016	927	67	5	52	512	292	89	78	157
31 - 32	1 208	1 045	957	75	/	53	511	313	89	77	163
32 - 33	1 237	1 074	981	85	/	58	513	323	93	83	163
33 - 34	1 262	1 100	1 003	88	5	53	531	326	96	86	163
34 - 35	1 223	1 071	979	94	5	55	500	325	92	82	151
Zusammen	6 103	5 306	4 847	408	24	270	2 567	1 578	459	406	796
35 - 36	1 207	1 054	954	95	6	55	476	323	99	88	154
36 - 37	1 182	1 034	936	94	6	59	468	309	98	86	148
37 - 38	1 175	1 029	934	100	7	58	467	302	95	83	146
38 - 39	1 151	1 013	918	98	8	62	452	296	95	86	138
39 - 40	1 089	963	879	95	5	63	435	281	83	75	126
Zusammen	5 808	5 092	4 621	482	32	296	2 298	1 513	470	419	712
40 - 41	1 076	952	874	99	7	62	431	276	78	70	124
41 - 42	1 062	942	859	91	5	71	421	270	83	75	119
42 - 43	1 074	964	883	99	6	69	433	276	81	73	110
43 - 44	1 045	937	852	95	5	75	416	261	85	76	108
44 - 45	1 051	930	847	96	8	70	414	260	83	74	120
Zusammen	5 307	4 725	4 316	479	32	348	2 114	1 342	410	369	581
45 - 46	1 048	926	844	100	7	73	409	255	82	72	122
46 - 47	1 038	910	826	96	7	75	396	251	84	75	128
47 - 48	1 037	913	835	98	8	75	400	254	79	70	124
48 - 49	971	845	770	97	7	77	371	217	75	66	126
49 - 50	898	765	691	87	7	65	334	198	73	66	133
Zusammen	4 991	4 358	3 965	479	36	364	1 910	1 176	393	349	633
50 - 51	876	736	669	90	8	61	322	188	67	59	140
51 - 52	837	524	472	59	/	42	222	143	52	46	113
52 - 53	868	711	640	78	6	57	318	181	71	64	157
53 - 54	1 001	810	725	90	7	58	358	211	86	75	190
54 - 55	964	755	665	83	7	58	320	197	90	81	209
Zusammen	4 345	3 536	3 170	400	33	276	1 540	921	366	325	809
55 - 56	1 160	879	761	88	9	53	369	242	118	101	282
56 - 57	1 159	845	710	90	7	49	332	231	134	117	314
57 - 58	1 319	903	726	96	10	55	329	236	177	151	416
58 - 59	1 222	776	585	83	10	45	260	187	191	156	446
59 - 60	1 180	616	459	64	9	38	202	140	163	124	544
Zusammen	6 021	4 039	3 296	422	45	240	1 494	1 036	783	649	2 002
60 - 61	1 086	324	290	54	11	25	114	87	34	28	762
61 - 62	1 056	256	235	54	10	19	90	62	20	16	800
62 - 63	1 033	206	190	46	8	13	71	51	16	13	827
63 - 64	820	102	96	32	7	/	31	21	6	5	718
64 - 65	788	83	79	28	7	/	23	18	/	/	705
Zusammen	4 783	971	890	215	43	64	329	239	81	66	3 812
65 u. mehr	13 319	358	352	155	56	/	72	65	6	5	12 961
Zusammen	74 789	36 705	32 937	3 280	338	2 444	16 174	10 700	3 768	3 275	38 084

1) Einschl. Auszubildende in anerkannten kaufmännischen und technischen Ausbildungsberufen.
2) Einschl. Auszubildende in anerkannten gewerblichen Ausbildungsberufen.

1 BEVÖLKERUNG

1.3 Bevölkerung, Erwerbspersonen sowie Erwerbsquoten im April 1997
nach Altersgruppen und Familienstand

Alter von ... bis unter ... Jahren	Insgesamt			Ledig			Verheiratet			Verwitwet/Geschieden		
	Bevöl- kerung	Erwerbs- personen	Er- werbs- quoten	Bevöl- kerung	Erwerbs- personen	Er- werbs- quoten	Bevöl- kerung	Erwerbs- personen	Er- werbs- quoten	Bevöl- kerung	Erwerbs- personen	Er- werbs- quoten
	1 000	% 1)		1 000	% 1)		1 000	% 1)		1 000	% 1)	
Insgesamt												
Männlich												
unter 5	1 954	X	X	1 954	X	X	X	X	X	X	X	X
5 - 10	2 299	X	X	2 299	X	X	X	X	X	X	X	X
10 - 15	2 348	X	X	2 348	X	X	X	X	X	X	X	X
15 - 20	2 364	826	34,9	2 356	820	34,8	7	6	80,8	/	/	/
20 - 25	2 290	1 772	77,4	2 105	1 603	76,1	181	165	91,1	/	/	/
25 - 30	3 041	2 661	87,5	2 088	1 752	83,9	911	870	95,5	43	40	92,9
30 - 35	3 516	3 359	95,5	1 428	1 394	93,4	1 953	1 895	97,0	135	130	96,2
35 - 40	3 255	3 143	96,6	784	734	93,6	2 252	2 199	97,7	219	210	96,8
40 - 45	2 925	2 824	96,5	458	421	91,9	2 222	2 170	97,7	245	233	95,0
45 - 50	2 777	2 654	95,6	305	274	89,9	2 211	2 136	96,6	261	244	93,6
50 - 55	2 426	2 216	91,3	208	174	83,8	1 984	1 894	92,5	234	207	88,4
55 - 60	3 223	2 518	78,1	238	169	71,0	2 687	2 130	79,3	298	219	73,6
60 - 65	2 441	726	29,8	135	43	31,6	2 060	616	29,9	247	68	27,4
15 - 65	28 258	22 698	80,3	10 104	7 322	72,5	16 468	14 021	85,1	1 687	1 355	80,3
65 - 70	2 009	139	6,9	78	9	10,9	1 697	117	6,9	233	14	5,9
70 - 75	1 389	61	4,4	42	/	/	1 133	50	4,4	214	7	3,4
75 u. mehr	1 714	31	1,8	55	/	/	1 157	23	2,0	503	6	1,2
15 u. mehr	33 370	22 930	68,7	10 278	7 336	71,4	20 455	14 212	69,5	2 637	1 382	52,4
Insgesamt	39 971	22 930	57,4	16 879	7 336	43,5	20 455	14 212	69,5	2 637	1 382	52,4
Weiblich												
unter 5	1 858	X	X	1 858	X	X	X	X	X	X	X	X
5 - 10	2 200	X	X	2 200	X	X	X	X	X	X	X	X
10 - 15	2 203	X	X	2 203	X	X	X	X	X	X	X	X
15 - 20	2 241	623	27,8	2 200	607	27,6	40	16	38,8	/	/	/
20 - 25	2 128	1 447	68,0	1 706	1 213	71,1	408	226	55,4	14	8	59,7
25 - 30	2 848	2 157	75,7	1 388	1 171	84,4	1 368	916	66,9	92	71	76,7
30 - 35	3 326	2 485	74,7	817	734	89,9	2 282	1 564	68,5	227	187	82,5
35 - 40	3 135	2 392	76,3	440	403	91,8	2 390	1 721	72,0	305	268	87,7
40 - 45	2 903	2 300	79,2	273	249	91,3	2 275	1 732	76,1	355	318	89,6
45 - 50	2 743	2 118	77,2	173	152	88,3	2 195	1 636	74,6	376	329	87,6
50 - 55	2 367	1 848	78,1	118	99	84,0	1 870	1 245	66,7	379	302	79,7
55 - 60	3 161	1 737	55,0	150	107	70,9	2 422	1 254	51,8	588	377	64,1
60 - 65	2 534	302	11,9	134	23	17,4	1 776	194	10,9	624	85	13,6
15 - 65	27 385	17 208	62,8	7 398	4 758	64,3	17 026	10 504	61,7	2 961	1 945	65,7
65 - 70	2 289	80	3,5	156	7	4,3	1 361	44	3,2	772	30	3,8
70 - 75	2 208	40	1,8	189	5	2,7	991	18	1,9	1 028	16	1,6
75 u. mehr	3 916	22	0,6	312	/	/	715	6	0,8	2 889	13	0,4
15 u. mehr	35 797	17 350	48,5	8 055	4 774	59,3	20 094	10 572	52,6	7 649	2 004	26,2
Insgesamt	42 058	17 350	41,3	14 315	4 774	33,3	20 094	10 572	52,6	7 649	2 004	26,2
Insgesamt												
unter 5	3 812	X	X	3 812	X	X	X	X	X	X	X	X
5 - 10	4 499	X	X	4 499	X	X	X	X	X	X	X	X
10 - 15	4 551	X	X	4 551	X	X	X	X	X	X	X	X
15 - 20	4 604	1 449	31,5	4 556	1 426	31,3	48	22	45,3	/	/	/
20 - 25	4 418	3 218	72,8	3 811	2 815	73,9	589	391	66,4	18	12	66,6
25 - 30	5 889	4 818	81,8	3 475	2 922	84,1	2 279	1 785	78,3	195	110	81,8
30 - 35	6 842	5 844	85,4	2 245	2 068	92,1	4 235	3 459	81,7	362	317	87,6
35 - 40	6 390	5 535	86,6	1 223	1 137	93,0	4 642	3 920	84,5	525	478	91,1
40 - 45	5 828	5 123	87,9	731	670	91,7	4 497	3 902	86,8	600	551	91,8
45 - 50	5 520	4 772	86,4	477	426	89,3	4 406	3 772	85,6	637	574	90,0
50 - 55	4 793	3 864	80,6	326	273	83,8	3 854	3 081	79,9	613	509	83,1
55 - 60	6 384	4 255	66,7	368	275	70,9	5 109	3 384	66,2	885	585	67,3
60 - 65	4 975	1 028	20,7	268	66	24,5	3 896	810	21,1	871	152	17,5
15 - 65	55 643	39 906	71,7	17 501	12 080	69,0	33 494	24 526	73,2	4 647	3 300	71,0
65 - 70	4 298	219	5,1	234	15	6,5	3 059	161	5,2	1 005	43	4,3
70 - 75	3 597	101	2,8	231	8	3,7	2 124	69	3,2	1 242	24	1,9
75 u. mehr	5 630	54	1,0	367	6	1,7	1 871	29	1,5	3 392	18	0,5
15 u. mehr	69 167	40 280	58,2	18 333	12 110	66,1	40 548	24 784	61,1	10 286	3 386	32,9
Insgesamt	82 029	40 280	49,1	31 195	12 110	38,8	40 548	24 784	61,1	10 286	3 386	32,9

1) Anteil der Erwerbspersonen an der Bevölkerung je Geschlecht, Altersgruppe und Familienstand.

1 BEVÖLKERUNG

1.3 Bevölkerung, Erwerbspersonen sowie Erwerbsquoten im April 1997
nach Altersgruppen und Familienstand

Alter von ... bis unter ... Jahren	Insgesamt			Ledig			Verheiratet			Verwitwet/Geschieden		
	Bevöl- kerung	Erwerbs- personen	Er- werbs- quoten	Bevöl- kerung	Erwerbs- personen	Er- werbs- quoten	Bevöl- kerung	Erwerbs- personen	Er- werbs- quoten	Bevöl- kerung	Erwerbs- personen	Er- werbs- quoten
	1 000	% 1)		1 000	% 1)		1 000	% 1)		1 000	% 1)	
Deutsche												
Männlich												
unter 5	1 647	X	X	1 647	X	X	X	X	X	X	X	X
5 - 10	2 006	X	X	2 006	X	X	X	X	X	X	X	X
10 - 15	2 081	X	X	2 081	X	X	X	X	X	X	X	X
15 - 20	2 061	729	35,4	2 058	727	35,3	/	/	/	/	/	/
20 - 25	1 946	1 511	77,6	1 855	1 426	76,9	89	82	92,4	/	/	/
25 - 30	2 630	2 308	87,8	1 925	1 627	84,5	669	647	96,8	37	34	92,9
30 - 35	3 098	2 984	96,3	1 339	1 259	94,0	1 636	1 606	98,2	123	119	96,5
35 - 40	2 930	2 848	97,2	736	691	93,8	1 989	1 961	98,6	205	197	96,0
40 - 45	2 666	2 583	96,9	429	396	92,2	2 010	1 971	98,1	227	216	95,0
45 - 50	2 507	2 402	95,8	285	254	89,4	1 980	1 922	97,0	242	226	93,3
50 - 55	2 164	1 988	91,9	192	161	83,7	1 753	1 634	93,2	219	194	88,5
55 - 60	2 933	2 343	78,3	228	160	70,4	2 483	1 976	79,6	282	207	73,5
60 - 65	2 318	680	29,3	128	38	30,0	1 954	578	29,6	236	64	26,9
15 - 65	25 314	20 376	80,5	9 175	6 740	73,5	14 565	12 378	85,0	1 574	1 259	79,9
65 - 70	1 951	133	6,8	73	8	10,7	1 651	112	6,8	226	13	5,9
70 - 75	1 359	58	4,3	39	/	/	1 110	48	4,3	209	7	3,4
75 u. mehr	1 631	29	1,7	52	/	/	1 143	21	1,9	496	6	1,1
15 u. mehr	30 314	20 597	67,9	9 341	6 753	72,3	18 469	12 559	68,0	2 505	1 285	51,3
Zusammen	36 048	20 597	57,1	15 074	6 753	44,8	18 469	12 559	68,0	2 505	1 285	51,3
Weiblich												
unter 5	1 592	X	X	1 592	X	X	X	X	X	X	X	X
5 - 10	1 937	X	X	1 937	X	X	X	X	X	X	X	X
10 - 15	1 977	X	X	1 977	X	X	X	X	X	X	X	X
15 - 20	1 971	552	28,0	1 955	544	27,8	15	8	53,0	/	/	/
20 - 25	1 792	1 269	70,8	1 541	1 105	71,7	239	158	65,9	11	6	55,2
25 - 30	2 478	1 969	79,5	1 302	1 110	85,3	1 095	795	72,6	81	64	78,9
30 - 35	3 004	2 323	77,3	782	709	90,6	2 012	1 439	71,5	210	175	83,6
35 - 40	2 873	2 244	78,1	421	388	92,2	2 169	1 605	74,0	284	251	88,4
40 - 45	2 641	2 143	81,1	260	239	91,8	2 050	1 605	78,3	331	299	90,3
45 - 50	2 484	1 956	78,8	162	144	88,7	1 971	1 503	76,2	351	310	88,3
50 - 55	2 181	1 548	71,0	110	92	83,6	1 714	1 169	68,2	358	267	80,3
55 - 60	3 028	1 675	55,3	144	102	70,8	2 321	1 212	52,2	564	362	64,2
60 - 65	2 465	291	11,8	129	22	17,1	1 728	186	10,8	607	82	13,6
15 - 65	24 916	15 971	64,1	6 807	4 455	65,4	15 313	9 679	63,2	2 796	1 836	65,7
65 - 70	2 249	77	3,4	154	6	4,2	1 338	42	3,1	758	29	3,8
70 - 75	2 180	39	1,8	188	5	2,7	978	18	1,8	1 013	16	1,6
75 u. mehr	3 830	21	0,6	310	/	/	709	5	0,7	2 871	12	0,4
15 u. mehr	33 235	16 108	48,5	7 458	4 470	59,9	18 339	9 744	53,1	7 438	1 893	25,5
Zusammen	38 741	16 108	41,6	12 964	4 470	34,5	18 339	9 744	53,1	7 438	1 893	25,5
Insgesamt												
unter 5	3 238	X	X	3 238	X	X	X	X	X	X	X	X
5 - 10	3 943	X	X	3 943	X	X	X	X	X	X	X	X
10 - 15	4 058	X	X	4 058	X	X	X	X	X	X	X	X
15 - 20	4 031	1 282	31,8	4 014	1 272	31,7	17	10	57,1	/	/	/
20 - 25	3 739	2 780	74,4	3 396	2 531	74,5	329	240	73,1	14	8	60,4
25 - 30	5 108	4 278	83,7	3 227	2 737	84,8	1 763	1 442	81,8	118	98	83,2
30 - 35	6 103	5 306	87,0	2 121	1 968	92,8	3 648	3 044	83,4	333	294	88,4
35 - 40	5 803	5 092	87,7	1 157	1 078	93,2	4 158	3 566	85,8	489	448	91,6
40 - 45	5 307	4 725	89,0	690	635	92,0	4 059	3 577	88,1	558	514	92,2
45 - 50	4 931	4 358	87,3	447	398	89,1	3 951	3 424	86,7	533	536	90,4
50 - 55	4 345	3 536	81,4	302	253	83,7	3 467	2 803	80,9	577	481	83,4
55 - 60	6 021	4 019	66,7	372	262	70,5	4 804	3 187	66,3	845	569	67,3
60 - 65	4 783	971	20,3	257	61	23,5	3 682	764	20,8	843	146	17,3
15 - 65	50 231	36 347	72,4	15 982	11 195	70,0	29 878	22 057	73,8	4 370	3 095	70,8
65 - 70	4 200	210	5,0	227	14	6,3	2 989	154	5,1	984	42	4,3
70 - 75	3 538	97	2,7	227	8	3,6	2 088	66	3,1	1 223	23	1,9
75 u. mehr	5 581	51	0,9	362	6	1,7	1 852	27	1,4	3 366	18	0,5
15 u. mehr	63 549	36 705	57,8	16 799	11 224	66,8	36 808	22 303	60,6	9 943	3 178	32,0
Zusammen	74 789	36 705	49,1	28 038	11 224	40,0	36 808	22 303	60,6	9 943	3 178	32,0

1) Anteil der Erwerbspersonen an der Bevölkerung je Geschlecht, Altersgruppe und Familienstand.

1 BEVÖLKERUNG

1.3 Bevölkerung, Erwerbspersonen sowie Erwerbsquoten im April 1997
nach Altersgruppen und Familienstand

Alter von ... bis unter Jahren	Insgesamt			Ledig			Verheiratet			Verwitwet/Geschieden		
	Bevöl- kerung	Erwerbs- personen	Er- werbs- quoten	Bevöl- kerung	Erwerbs- personen	Er- werbs- quoten	Bevöl- kerung	Erwerbs- personen	Er- werbs- quoten	Bevöl- kerung	Erwerbs- personen	Er- werbs- quoten
	1 000		% 1)	1 000		% 1)	1 000		% 1)	1 000		% 1)
A u s l ä n d e r												
M ä n n l i c h												
unter 5	307	X	X	307	X	X	X	X	X	X	X	X
5 - 10	293	X	X	293	X	X	X	X	X	X	X	X
10 - 15	267	X	X	267	X	X	X	X	X	X	X	X
15 - 20	303	96	31,8	298	92	31,0	5	/	/	/	/	/
20 - 25	344	261	75,9	250	177	70,6	92	83	89,9	/	/	/
25 - 30	411	393	85,8	163	125	76,8	242	222	91,7	6	6	92,9
30 - 35	418	375	89,8	89	75	84,1	317	289	91,2	12	11	93,4
35 - 40	325	295	91,0	48	43	90,6	263	239	90,9	14	13	93,8
40 - 45	259	241	93,1	29	25	87,3	212	199	93,7	18	17	95,1
45 - 50	269	252	93,4	20	19	96,4	231	214	92,8	19	18	97,1
50 - 55	262	228	86,8	16	13	84,6	231	201	87,0	16	13	87,0
55 - 60	230	175	75,9	10	9	84,2	204	154	75,6	16	12	74,7
60 - 65	123	46	37,7	7	/	/	106	38	36,2	11	/	/
15 - 65	2 944	2 322	78,9	928	582	62,7	1 903	1 643	86,4	112	96	85,7
65 - 70	58	6	10,2	5	/	/	46	/	/	7	/	/
70 - 75	30	/	/	/	/	/	23	/	/	5	/	/
75 u. mehr	23	/	/	/	-	-	14	/	/	7	/	/
15 u. mehr	3 066	2 333	76,3	938	583	62,2	1 986	1 653	83,2	132	97	73,6
Zusammen	3 923	2 333	59,5	1 805	583	32,3	1 986	1 653	83,2	132	97	73,6
W e i b l i c h												
unter 5	266	X	X	266	X	X	X	X	X	X	X	X
5 - 10	263	X	X	263	X	X	X	X	X	X	X	X
10 - 15	225	X	X	225	X	X	X	X	X	X	X	X
15 - 20	270	70	26,0	245	62	25,4	25	8	30,6	/	/	/
20 - 25	335	177	52,9	164	107	65,3	168	68	40,4	/	/	/
25 - 30	370	187	50,7	86	80	70,3	273	120	44,1	11	7	61,0
30 - 35	321	162	50,5	35	25	73,3	270	125	46,4	17	12	69,2
35 - 40	262	148	56,5	19	16	82,4	221	115	52,2	22	17	77,4
40 - 45	262	157	59,9	13	11	82,4	225	127	56,3	24	20	80,5
45 - 50	259	162	62,5	10	8	82,1	224	134	59,8	25	20	77,4
50 - 55	186	100	53,6	9	8	88,6	156	77	49,4	21	15	70,1
55 - 60	133	62	46,6	6	/	/	102	42	41,6	25	15	60,9
60 - 65	69	11	16,1	/	/	/	48	8	16,2	17	/	/
15 - 65	2 468	1 237	50,1	591	303	51,3	1 713	825	48,2	165	109	66,1
65 - 70	40	/	/	/	/	/	24	/	/	14	/	/
70 - 75	28	/	/	/	-	-	13	/	/	14	/	/
75 u. mehr	26	/	/	/	/	/	5	/	/	18	/	/
15 u. mehr	2 562	1 242	48,5	596	304	50,9	1 755	828	47,2	211	110	52,3
Zusammen	3 317	1 242	37,4	1 361	304	22,5	1 755	828	47,2	211	110	52,3
I n s g e s a m t												
unter 5	573	X	X	573	X	X	X	X	X	X	X	X
5 - 10	556	X	X	556	X	X	X	X	X	X	X	X
10 - 15	493	X	X	493	X	X	X	X	X	X	X	X
15 - 20	573	167	29,1	542	154	28,5	30	12	38,7	/	/	/
20 - 25	679	438	64,5	415	284	68,5	261	151	57,9	/	/	/
25 - 30	781	540	69,2	248	185	74,5	516	343	66,5	17	12	72,2
30 - 35	739	537	72,7	124	100	81,1	587	414	70,6	28	23	79,1
35 - 40	587	443	75,6	67	59	88,2	484	354	73,2	36	30	83,9
40 - 45	521	398	76,4	41	35	85,8	437	326	74,5	43	37	86,7
45 - 50	529	413	78,2	30	28	91,6	454	348	76,6	44	38	85,7
50 - 55	448	327	73,0	24	21	88,0	387	278	71,8	37	28	77,2
55 - 60	363	237	65,2	17	13	80,0	306	196	64,3	41	27	66,4
60 - 65	192	58	29,9	11	5	47,3	154	46	29,9	27	6	22,9
15 - 65	5 412	3 559	65,8	1 519	885	58,3	3 616	2 468	68,3	277	205	74,0
65 - 70	98	9	9,3	7	/	/	70	7	9,6	21	/	/
70 - 75	59	/	/	/	/	/	36	/	/	19	/	/
75 u. mehr	49	/	/	/	/	/	19	/	/	25	/	/
15 u. mehr	5 618	3 575	63,6	1 534	887	57,8	3 741	2 481	66,3	343	207	60,5
Zusammen	7 240	3 575	49,4	3 156	887	28,1	3 741	2 481	66,3	343	207	60,5

1) Anteil der Erwerbspersonen an der Bevölkerung je Geschlecht, Altersgruppe und Familienstand.

1 BEVÖLKERUNG

1.4 Bevölkerung im April 1997 nach Beteiligung am Erwerbsleben, Überwiegendem Lebensunterhalt und monatlichem Nettoeinkommen

1 000

Überwiegender Lebensunterhalt	Geschlecht (Für weiblich Familienstand)	Bevölkerung insgesamt	Mit Angabe des Einkommens zusammen	Davon mit einem monatlichen Nettoeinkommen von ... bis unter ... DM										Ohne Angabe des Einkommens 1)	Ohne Einkommen
				unter 600	600 - 1 000	1 000 - 1 400	1 400 - 1 800	1 800 - 2 200	2 200 - 2 500	2 500 - 3 000	3 000 - 4 000	4 000 und mehr			
				600	1 000	1 400	1 800	2 200	2 500	3 000	4 000	und mehr			
Erwerbstätige															
Erwerbstätigkeit	männlich	19 892	18 770	444	698	631	1 224	2 309	2 431	3 064	3 993	3 975	1 112	10	
	weiblich	13 504	12 778	952	1 541	1 640	1 845	2 256	1 558	1 345	1 023	618	668	58	
	dav. ledig	3 946	3 794	235	407	339	586	837	539	424	274	153	150	/	
	verh.	8 056	7 540	702	1 094	1 190	1 046	1 119	786	689	557	357	460	56	
	verw. gesch.	340	322	/	8	23	41	64	50	52	50	30	19	-	
insgesamt	1 161	1 122	12	32	88	172	236	183	179	142	78	39	/		
insgesamt	33 395	31 547	1 397	2 239	2 271	3 069	4 565	3 989	4 409	5 016	4 593	1 780	68		
Übriger Lebensunterhalt (Arbeitslosengeld/-hilfe, Rente und sonstiges 2), Angehörige)	männlich	658	615	143	145	81	59	49	28	34	35	40	40	X	
	weiblich	1 752	1 646	715	466	201	113	65	31	28	23	14	79	X	
	dav. ledig	339	321	118	105	47	25	11	/	/	/	/	16	X	
	verh.	1 247	1 165	590	335	127	56	25	11	10	6	6	57	X	
	verw. gesch.	103	98	/	7	13	20	18	13	9	10	/	5	X	
insgesamt	2 410	2 260	857	601	282	173	114	59	62	58	55	119	X		
Zusammen	männlich	20 549	19 384	587	843	712	1 284	2 358	2 459	3 098	4 028	4 015	1 152	13	
weiblich	15 266	14 423	1 667	1 996	1 841	1 958	2 321	1 589	1 373	1 046	633	747	85		
dav. ledig	4 285	4 115	353	512	386	611	849	543	428	278	156	166	/		
verh.	9 303	8 705	1 292	1 429	1 317	1 102	1 144	737	699	563	363	517	81		
verw. gesch.	443	419	7	15	36	61	82	63	61	59	34	24	-		
insgesamt	1 225	1 184	15	41	102	184	246	186	184	145	79	41	/		
insgesamt	35 805	33 808	2 254	2 840	2 553	3 242	4 679	4 048	4 471	5 074	4 648	1 899	98		
Erwerbslose															
Zusammen (Arbeitslosengeld/-hilfe, Rente und sonstiges 2), Angehörige)	männlich	2 380	2 145	251	561	638	329	173	75	65	37	16	95	140	
	weiblich	2 095	1 703	425	577	421	165	66	21	17	6	/	79	313	
	dav. ledig	489	405	96	143	108	37	12	/	/	/	/	20	65	
	verh.	1 270	975	305	342	210	73	26	8	7	/	/	48	247	
	verw. gesch.	80	77	/	17	18	16	13	/	/	/	/	/	/	
insgesamt	4 475	3 848	676	1 138	1 059	494	239	96	82	43	20	174	453		
Sofort verfügbare Erwerbslose															
Zusammen (Arbeitslosengeld/-hilfe, Rente und sonstiges 2), Angehörige)	männlich	2 083	1 878	223	504	565	280	144	62	54	31	14	84	122	
	weiblich	1 806	1 469	364	505	362	143	55	17	14	/	/	69	269	
	dav. ledig	416	348	82	126	92	31	10	/	/	/	/	18	50	
	verh.	1 102	843	263	298	180	64	21	6	6	/	/	42	218	
	verw. gesch.	67	65	/	15	16	14	10	/	/	/	/	/	/	
insgesamt	3 890	3 347	587	1 009	927	423	200	79	69	36	17	152	390		
Nichterwerbspersonen															
Rente und sonstiges 2)	männlich	8 317	7 841	501	365	771	1 277	1 598	1 040	965	809	575	451	X	
	weiblich	10 650	9 982	1 436	1 462	2 200	1 707	1 353	658	507	402	255	634	X	
	dav. ledig	1 415	1 294	370	178	237	189	109	63	59	63	46	59	X	
	verh.	3 897	3 477	923	861	945	352	176	78	60	46	37	209	X	
	verw. gesch.	4 847	4 550	110	325	805	1 054	988	481	360	269	158	296	X	
insgesamt	18 966	17 823	1 937	1 827	2 971	2 984	2 892	1 698	1 472	1 212	830	1 085	X		
Angehörige	männlich	8 725	1 151	819	154	86	33	18	10	14	13	/	164	7 410	
	weiblich	14 058	2 289	1 559	380	176	66	39	16	22	20	11	334	11 435	
	dav. ledig	8 126	995	759	136	67	15	7	/	/	/	/	139	6 993	
	verh.	5 824	1 217	788	231	93	39	23	11	13	12	9	184	4 423	
	verw. gesch.	36	19	5	/	/	/	/	/	/	/	/	6	10	
insgesamt	22 783	3 440	2 379	534	262	98	58	27	35	33	15	498	18 845		
Zusammen	männlich	17 041	8 992	1 321	519	857	1 309	1 557	1 050	979	822	579	615	7 435	
weiblich	24 708	12 271	2 995	1 842	2 376	1 773	1 393	674	529	422	267	968	11 469		
dav. ledig	9 541	2 289	1 129	314	304	184	115	64	64	67	47	238	7 015		
verh.	9 521	4 693	1 711	1 091	1 037	391	198	88	73	58	46	394	4 434		
verw. gesch.	4 883	4 569	115	329	809	1 056	990	482	361	269	159	303	11		
insgesamt	762	719	41	107	226	142	89	40	32	29	14	34	9		
insgesamt	41 749	21 262	4 316	2 360	3 293	3 082	2 949	1 724	1 507	1 244	845	1 583	18 904		
Insgesamt															
Erwerbstätigkeit	männlich	19 892	18 770	444	698	631	1 224	2 309	2 431	3 064	3 993	3 975	1 112	10	
	weiblich	13 504	12 778	952	1 541	1 640	1 845	2 256	1 558	1 345	1 023	618	668	58	
	dav. ledig	3 946	3 794	235	407	339	586	837	539	424	274	153	150	/	
	verh.	8 056	7 540	702	1 094	1 190	1 046	1 119	786	689	557	357	460	56	
	verw. gesch.	340	322	/	8	23	41	64	50	52	50	30	19	-	
insgesamt	1 161	1 122	12	32	88	172	236	183	179	142	78	39	/		
insgesamt	33 395	31 547	1 397	2 239	2 271	3 069	4 565	3 989	4 409	5 016	4 593	1 780	68		
Übriger Lebensunterhalt (Arbeitslosengeld/-hilfe, Rente und sonstiges 2), Angehörige)	männlich	20 079	11 752	1 714	1 225	1 577	1 697	1 779	1 153	1 077	895	635	750	7 578	
	weiblich	28 554	15 619	4 135	2 875	2 998	2 052	1 524	727	574	451	285	1 126	11 810	
	dav. ledig	10 369	3 014	1 342	562	459	246	139	72	71	71	51	273	7 082	
	verh.	12 038	6 833	2 605	1 768	1 374	520	250	107	90	66	53	498	4 706	
	verw. gesch.	5 065	4 744	121	352	840	1 093	1 020	500	372	281	164	310	11	
insgesamt	1 082	1 028	66	192	324	193	115	48	41	33	16	44	10		
insgesamt	48 634	27 371	5 849	4 099	4 575	3 749	3 302	1 880	1 651	1 346	920	1 875	19 387		
Insgesamt	männlich	39 971	30 521	2 158	1 923	2 208	2 922	4 088	3 584	4 141	4 887	4 610	1 862	7 587	
weiblich	42 058	28 397	5 087	4 415	4 637	3 896	3 780	2 285	1 919	1 474	903	1 794	11 868		
dav. ledig	14 315	6 808	1 577	969	798	832	976	612	495	345	204	423	7 084		
verh.	20 094	14 373	3 307	2 862	2 564	1 566	1 369	892	779	623	411	959	4 762		
verw. gesch.	5 406	5 065	125	361	863	1 134	1 084	550	425	330	194	329	11		
insgesamt	2 243	2 150	78	224	413	365	351	231	220	175	94	83	10		
insgesamt	82 029	58 918	7 246	6 338	6 845	6 818	7 868	5 869	6 060	6 361	5 513	3 656	19 455		

1) Einschl. der selbständigen Landwirte in der Haupttätigkeit.

2) Rente, Pension; Eigenes Vermögen, Vermietung, Zinsen, Altenteil; Sozialhilfe; Leistungen aus einer Pflegeversicherung; Sonstige Unterstützungen (z.B. BAFöG, Vorruhestandsgeld, Stipendium).

1 BEVÖLKERUNG

1.4 Bevölkerung im April 1997 nach Beteiligung am Erwerbsleben, Überwiegendem Lebensunterhalt und monatlichem Nettoeinkommen

Überwiegender Lebensunterhalt	Geschlecht (Für weiblich Familienstand)	Bevölkerung insgesamt	Mit Angabe des Einkommens zusammen	Davon mit einem monatlichen Nettoeinkommen von ... bis unter ... DM										Ohne Angabe des Einkommens 1)	Ohne Einkommen
				unter	600	1 000	1 400	1 800	2 200	2 500	3 000	4 000	und mehr		
				600	1 000	1 400	1 800	2 200	2 500	3 000	4 000	und mehr	% 2)		
Erwerbstätige															
Erwerbstätigkeit	männlich	19 892	94,4	2,4	3,7	3,4	6,5	12,3	13,0	16,3	21,3	21,2	5,6	0,0	
	weiblich	13 504	94,6	7,5	12,1	12,8	14,4	17,7	12,2	10,5	8,0	4,8	4,9	0,4	
	dav. ledig	3 946	96,2	6,2	10,7	8,9	15,4	22,1	14,2	11,2	7,2	4,0	3,8	/	
	verh.	8 056	93,6	9,3	14,5	15,8	13,9	14,8	10,4	9,1	7,4	4,7	5,7	0,7	
	verw.	340	94,5	/	2,5	7,2	12,8	19,8	15,6	16,2	15,4	9,2	5,5	-	
gesch.	1 161	96,6	1,0	2,8	7,9	15,3	21,0	16,3	16,0	12,7	6,9	3,4	/		
insgesamt	33 396	94,5	4,4	7,1	7,2	9,7	14,5	12,6	14,0	15,9	14,6	5,3	0,2		
Übriger Lebensunterhalt (Arbeitslosengeld/-hilfe, Rente und sonstiges 4), Angehörige	männlich	658	93,5	23,2	23,6	13,2	9,7	8,0	4,6	5,5	5,7	6,5	6,0	X	
	weiblich	1 752	93,9	43,4	27,7	12,2	6,9	3,9	1,9	1,7	1,4	0,9	4,5	X	
	dav. ledig	398	94,8	36,8	32,6	14,8	7,8	3,6	/	/	/	/	4,7	X	
	verh.	1 247	93,4	50,6	28,8	10,9	4,8	2,1	0,9	0,9	0,5	0,5	4,5	X	
	verw.	103	94,9	/	6,9	13,1	20,9	18,6	13,5	9,5	10,1	/	5,1	X	
gesch.	64	97,6	/	14,7	22,4	20,0	16,6	/	/	/	/	/	X		
insgesamt	2 410	93,8	37,9	26,6	12,5	7,6	6,0	2,6	2,7	2,6	2,4	4,9	X		
Zusammen	männlich	20 549	94,3	3,0	4,3	3,7	6,6	12,2	12,7	16,0	20,8	20,7	5,6	0,1	
	weiblich	15 256	94,5	11,6	13,8	12,8	13,6	16,1	11,0	9,5	7,2	4,4	4,9	0,6	
	dav. ledig	4 285	96,0	8,6	12,4	9,4	14,8	20,6	13,2	10,4	6,7	3,8	3,9	/	
	verh.	9 303	93,6	14,8	16,4	15,1	12,7	13,1	9,2	8,0	6,5	4,2	5,6	0,9	
	verw.	443	94,6	1,6	3,6	8,6	14,7	19,5	15,1	14,7	14,2	8,2	5,4	-	
gesch.	1 225	96,7	1,3	3,5	8,6	15,6	20,8	15,7	15,6	12,3	6,7	3,3	/		
insgesamt	35 806	94,4	6,7	8,4	7,6	9,6	13,8	12,0	13,2	15,0	13,7	5,3	0,3		
Erwerbslose															
Zusammen (Arbeitslosengeld/-hilfe, Rente und sonstiges 4), Angehörige	männlich	2 380	90,1	11,7	26,1	29,8	15,3	8,1	3,5	3,0	1,7	0,8	4,0	5,9	
	weiblich	2 095	81,3	25,0	33,9	24,7	9,7	3,9	1,2	1,0	0,4	/	3,8	14,9	
	dav. ledig	489	82,7	23,6	35,5	26,6	9,2	3,0	/	/	/	/	4,0	13,2	
	verh.	1 270	76,8	31,3	35,1	21,5	7,5	2,7	0,8	0,8	/	/	3,8	19,5	
	verw.	80	96,6	/	21,8	23,8	20,8	16,4	/	/	/	/	/	/	
gesch.	256	96,2	8,5	30,6	34,5	15,7	6,3	2,2	/	/	/	3,5	/		
insgesamt	4 475	86,0	17,6	29,6	27,5	12,8	6,2	2,5	2,1	1,1	0,5	3,9	10,1		
Sofort verfügbare Erwerbslose															
Zusammen (Arbeitslosengeld/-hilfe, Rente und sonstiges 4), Angehörige	männlich	2 083	90,1	11,9	26,8	30,1	14,9	7,7	3,3	2,9	1,7	0,7	4,0	5,8	
	weiblich	1 806	81,3	24,8	34,4	24,6	9,7	3,8	1,2	1,0	/	/	3,8	14,9	
	dav. ledig	416	83,8	23,4	36,3	26,5	8,8	2,9	/	/	/	/	4,2	11,9	
	verh.	1 102	76,5	31,2	35,3	21,4	7,6	2,5	0,8	0,7	/	/	3,6	13,8	
	verw.	67	96,7	/	22,4	23,9	21,3	15,8	/	/	/	/	/	/	
gesch.	221	96,3	7,8	30,9	34,7	16,0	6,2	/	/	/	/	3,4	/		
insgesamt	3 890	86,0	17,5	30,1	27,7	12,6	6,0	2,4	2,1	1,1	0,5	3,9	10,0		
Nichterwerbspersonen															
Rente und sonstiges 4)	männlich	8 317	94,3	6,4	4,7	9,8	16,3	19,6	13,3	12,3	10,3	7,3	5,4	X	
	weiblich	10 650	93,7	14,4	14,6	22,0	17,1	13,6	6,6	5,1	4,0	2,6	6,0	X	
	dav. ledig	1 415	91,4	28,6	13,8	18,3	13,1	8,4	4,8	4,6	4,9	3,6	7,0	X	
	verh.	3 697	94,0	26,5	24,8	27,2	10,1	5,1	2,2	1,7	1,3	1,1	5,7	X	
	verw.	4 847	93,9	2,4	7,1	17,7	23,2	21,7	10,6	7,9	5,9	3,5	6,1	X	
gesch.	691	95,8	5,1	14,9	32,2	20,0	12,1	5,5	4,3	3,8	2,0	4,2	X		
insgesamt	18 966	94,0	10,9	10,2	16,7	16,7	16,2	9,5	8,3	6,8	4,7	5,7	X		
Angehörige	männlich	8 725	13,2	71,2	13,4	7,5	2,8	1,6	0,9	1,2	1,1	/	1,9	84,9	
	weiblich	14 058	16,3	68,1	16,6	7,7	2,9	1,7	0,7	0,9	0,9	0,5	2,4	81,3	
	dav. ledig	8 126	12,2	76,3	13,6	6,7	1,5	0,7	/	/	/	/	1,7	86,0	
	verh.	5 824	20,9	64,7	19,0	7,6	3,2	1,8	0,9	1,1	1,0	0,7	3,2	75,9	
	verw.	36	53,6	27,0	/	/	/	/	/	/	/	/	17,7	28,7	
gesch.	71	81,2	12,5	15,6	21,3	16,0	15,5	/	/	/	/	/	12,6		
insgesamt	22 783	15,1	69,1	15,5	7,6	2,9	1,7	0,8	1,0	0,9	0,4	2,2	82,7		
Zusammen	männlich	17 041	52,8	14,7	5,8	9,5	14,6	17,3	11,7	10,9	9,1	6,4	3,6	43,6	
	weiblich	24 708	49,7	24,4	15,0	19,4	14,4	11,4	5,5	4,3	3,4	2,2	3,9	46,4	
	dav. ledig	9 541	24,0	49,3	13,7	13,3	8,0	5,0	2,8	2,8	2,9	2,1	2,5	73,5	
	verh.	9 521	49,3	36,4	23,3	22,1	8,3	4,2	1,9	1,5	1,2	1,0	4,1	46,6	
	verw.	4 883	93,6	2,5	7,2	17,7	23,1	21,7	10,6	7,9	5,9	3,5	6,2	0,2	
gesch.	762	94,4	5,7	14,9	31,4	19,7	12,4	5,5	4,4	4,0	2,0	4,4	1,2		
insgesamt	41 749	50,9	20,3	11,1	15,2	14,5	13,9	8,1	7,1	5,9	4,0	3,6	45,3		
Insgesamt															
Erwerbstätigkeit	männlich	19 892	94,4	2,4	3,7	3,4	6,5	12,3	13,0	16,3	21,3	21,2	5,6	0,0	
	weiblich	13 504	94,6	7,5	12,1	12,8	14,4	17,7	12,2	10,5	8,0	4,8	4,9	0,4	
	dav. ledig	3 946	96,2	6,2	10,7	8,9	15,4	22,1	14,2	11,2	7,2	4,0	3,8	/	
	verh.	8 056	93,6	9,3	14,5	15,8	13,9	14,8	10,4	9,1	7,4	4,7	5,7	0,7	
	verw.	340	94,5	/	2,5	7,2	12,8	19,8	15,6	16,2	15,4	9,2	5,5	-	
gesch.	1 161	96,6	1,0	2,8	7,9	15,3	21,0	16,3	16,0	12,7	6,9	3,4	/		
insgesamt	33 396	94,5	4,4	7,1	7,2	9,7	14,5	12,6	14,0	15,9	14,6	5,3	0,2		
Übriger Lebensunterhalt (Arbeitslosengeld/-hilfe, Rente und sonstiges 4), Angehörige	männlich	20 079	58,5	14,6	10,4	13,4	14,4	15,1	9,8	9,2	7,6	5,4	3,7	37,7	
	weiblich	28 554	54,7	26,5	18,4	19,2	13,1	9,8	4,7	3,7	2,9	1,8	3,9	41,4	
	dav. ledig	10 369	29,1	44,5	18,6	15,2	8,2	4,6	2,4	2,4	2,4	1,7	2,6	68,3	
	verh.	12 038	56,8	38,1	25,9	20,1	7,6	3,7	1,6	1,3	1,0	0,8	4,1	39,1	
	verw.	5 065	93,6	2,6	7,4	17,7	23,0	21,5	10,5	7,9	5,9	3,5	6,1	0,2	
gesch.	1 082	95,0	6,4	18,7	31,6	18,7	11,2	4,7	4,0	3,2	1,6	4,1	0,9		
insgesamt	48 634	56,3	21,4	15,0	16,7	13,7	12,1	6,9	6,0	4,9	3,4	3,9	39,9		
Insgesamt	männlich	39 971	76,4	7,1	6,3	7,2	9,6	13,4	11,7	13,6	16,0	15,1	4,7	19,0	
	weiblich	42 058	67,5	17,9	15,5	16,3	13,7	13,3	8,0	6,8	5,2	3,2	4,3	28,2	
	dav. ledig	14 315	47,6	23,2	14,2	11,7	12,2	14,3	9,0	7,3	5,1	3,0	3,0	49,5	
	verh.	20 094	71,5	23,0	19,9	17,8	10,9	9,5	6,2	5,4	4,3	2,9	4,8	23,7	
	verw.	5 406	93,7	2,5	7,1	17,0	22,4	21,4	10,8	8,4	6,5	3,8	6,1	0,2	
gesch.	2 243	95,8	3,6	10,4	19,2	17,0	16,3	10,7	10,2	8,1	4,4	3,7	0,5		
insgesamt	82 029	71,8	12,3	10,8	11,6	11,6	13,4	10,0	10,3	10,8	9,4	4,5	23,7		

1) Einschl. der selbständigen Landwirte in der Haupttätigkeit.

2) Anteil an Spalte 1.

3) Anteil an Spalte 2.

4) Rente, Pension; Eigenes Vermögen, Vermietung, Zinsen, Altenteil; Sozialhilfe; Leistungen aus einer Pflegeversicherung; Sonstige Unterstützungen (z.B. BAFöG, Vorruhestandsgeld, Stipendium).

2.1 Nichterwerbstätige im Alter von 15 und mehr Jahren - darunter Ausländer - im April 1997 nach

in

Alter von ... bis unter ... Jahren	Insgesamt	Mit früherer										
		Zusammen				Land- und Forstwirtschaft; Fischerei				Produzierendes		
		zu- sammen	Selb- ständige	Mith. Fam.-Ang.	Ab- hängige	zu- sammen	Selb- ständige	Mith. Fam.-Ang.	Ab- hängige	zu- sammen	Selb- ständige	
												I n s
												Le
15 - 20	3 280	69	/	-	69	/	-	-	/		28	/
20 - 25	1 301	441	/	/	436	16	-	/	16	187	/	/
25 - 30	873	492	10	/	481	18	/	/	17	206	/	/
30 - 35	404	315	9	/	304	14	/	-	14	130	/	/
35 - 40	244	202	7	/	194	12	/	/	11	83	/	/
40 - 45	147	127	/	/	122	/	-	/	/	56	/	/
45 - 50	113	99	/	/	95	6	/	/	6	45	/	/
50 - 55	91	78	/	/	73	/	/	-	/	33	/	/
55 - 60	194	178	6	/	172	11	/	/	8	90	/	/
60 - 65	206	187	9	/	177	15	/	/	10	91	/	/
65 und mehr	800	722	34	12	676	54	9	8	37	236	8	
Zusammen	7 653	2 910	91	20	2 799	155	18	10	127	1 185	19	
dar. Ausländer	861	195	/	/	191	6	-	-	6	87	/	
												Verhei
15 - 20	31	6	-	-	6	/	-	-	/	/	-	
20 - 25	256	141	/	/	139	/	-	-	/	47	/	/
25 - 30	675	475	7	/	464	15	/	/	14	162	/	/
30 - 35	1 078	853	19	/	829	22	/	/	21	281	/	/
35 - 40	1 053	869	20	7	842	27	/	/	24	288	/	/
40 - 45	898	746	19	/	723	22	/	/	21	265	/	/
45 - 50	942	794	24	/	766	23	/	/	21	311	6	
50 - 55	1 097	948	33	11	905	31	/	/	25	395	7	
55 - 60	2 405	2 151	57	25	2 069	109	14	15	81	1 011	13	
60 - 65	3 080	2 823	98	43	2 682	179	25	22	131	1 333	27	
65 und mehr	6 801	6 180	500	141	5 519	505	144	70	291	2 764	128	
Zusammen	18 337	15 965	778	244	14 943	938	187	117	634	6 859	193	
dar. Ausländer	1 738	1 011	38	8	966	26	/	/	22	535	6	
												Verwitwet/
15 - 20	/	/	-	-	/	-	-	-	-	-	-	
20 - 25	9	6	-	-	6	-	-	-	-	-	-	
25 - 30	49	39	/	/	38	/	-	-	/	12	-	
30 - 35	100	88	/	/	84	/	-	-	/	34	/	
35 - 40	123	113	/	/	109	6	-	-	6	42	/	
40 - 45	135	126	/	-	122	6	/	-	5	52	/	
45 - 50	158	146	7	/	138	7	/	/	7	60	/	
50 - 55	182	165	11	/	154	7	/	/	6	58	/	
55 - 60	442	407	18	/	385	17	/	/	14	169	/	
60 - 65	733	672	21	8	642	37	/	/	29	270	/	
65 und mehr	5 536	4 340	273	123	3 944	373	50	73	250	1 606	63	
Zusammen	7 467	6 101	340	137	5 624	457	57	79	321	2 305	75	
dar. Ausländer	183	130	7	-	123	/	/	-	/	62	/	
												Ins
15 - 20	3 312	76	/	-	75	/	-	-	/	29	/	
20 - 25	1 575	587	/	/	581	20	/	/	20	237	/	
25 - 30	1 597	1 005	18	5	982	34	/	/	32	380	/	
30 - 35	1 582	1 255	31	6	1 218	40	/	/	38	445	/	
35 - 40	1 420	1 194	31	9	1 144	45	/	/	42	413	/	
40 - 45	1 181	998	28	/	966	32	/	/	30	372	6	
45 - 50	1 213	1 039	34	5	1 000	36	/	/	34	416	8	
50 - 55	1 371	1 191	48	11	1 132	40	/	/	34	486	10	
55 - 60	3 041	2 736	81	29	2 626	137	18	17	102	1 270	17	
60 - 65	4 028	3 682	128	53	3 501	230	33	27	170	1 694	32	
65 und mehr	13 136	11 222	807	276	10 139	932	203	151	579	4 607	199	
Insgesamt	33 457	24 976	1 210	401	23 365	1 549	261	205	1 083	10 348	286	
dar. Ausländer	2 781	1 336	47	10	1 280	34	/	/	30	683	9	
												Darunter
15 - 20	471	15	/	-	15	/	-	-	/	6	/	
20 - 25	329	107	/	/	106	/	-	-	/	49	-	
25 - 30	342	153	/	/	147	/	-	-	/	69	/	
30 - 35	308	161	6	/	154	/	/	/	/	66	/	
35 - 40	219	119	5	/	111	/	/	/	/	50	/	
40 - 45	192	110	/	/	104	/	/	/	/	51	/	
45 - 50	181	114	5	/	107	/	-	-	/	61	/	
50 - 55	193	134	6	/	127	/	/	/	/	75	/	
55 - 60	202	152	/	-	149	/	/	/	/	105	-	
60 - 65	144	116	/	/	114	/	/	/	/	68	-	
65 und mehr	200	156	10	/	144	6	/	/	5	82	/	
Zusammen	2 781	1 336	47	10	1 280	34	/	/	30	683	9	

*) Klassifikation der Wirtschaftszweige, Ausgabe 1993 (WZ 93), Tiefengliederung für den Mikrozensus (siehe Anhang).
 **) Ergebnis der Unterstichprobe.
 1) Einschl. ohne Angabe.

ERWERBSTÄTIGE

Familienstand, Altersgruppen, Wirtschaftsbereichen *) und Stellung im Beruf der letzten Tätigkeit **)

1 000

Erwerbstätigkeit										Ohne frühere Erwerbs- tätigkeit 1)	Alter von ... bis unter ... Jahren
Gewerbe		Handel, Gastgewerbe und Verkehr				Sonstige Dienstleistungen					
Mith. Fam.-Ang.	Ab- hängige	zu- sammen	Selb- ständige	Mith. Fam.-Ang.	Ab- hängige	zu- sammen	Selb- ständige	Mith. Fam.-Ang.	Ab- hängige		
gesamt											
-	27	20	-	-	20	19	-	-	19	3 211	15 - 20
/	188	105	/	/	104	132	/	/	131	860	20 - 25
-	205	117	/	/	112	151	/	/	146	381	25 - 30
/	128	73	/	/	68	98	/	/	95	89	30 - 35
/	81	50	/	/	47	58	/	/	54	41	35 - 40
/	55	29	/	/	27	38	/	/	36	20	40 - 45
-	45	22	/	/	19	25	/	/	25	14	45 - 50
/	31	20	/	/	18	23	/	/	22	13	50 - 55
/	89	32	/	/	30	45	/	/	44	16	55 - 60
/	89	29	/	/	27	52	/	/	51	19	60 - 65
/	227	131	11	/	119	301	6	/	292	79	65 und mehr
/	1 163	627	30	/	593	944	25	/	916	4 743	Zusammen
/	85	57	/	/	55	46	/	-	45	665	dar. Ausländer
ratet											
-	/	/	-	-	37	52	-	-	51	25	15 - 20
/	47	37	/	/	139	154	/	/	150	125	20 - 25
/	161	143	/	/	223	317	7	/	308	200	25 - 30
/	277	233	8	/	218	323	6	/	316	226	30 - 35
/	284	231	10	/	182	267	7	/	259	184	35 - 40
/	260	193	8	/	197	250	6	/	244	152	40 - 45
/	304	210	11	/	216	289	10	/	278	148	45 - 50
/	386	234	15	/	477	526	8	/	516	149	50 - 55
/	956	506	23	5	557	713	13	/	697	254	55 - 60
9	1 297	597	32	9	1 070	1 642	82	14	1 547	267	60 - 65
25	2 611	1 248	146	32	3 319	4 534	142	23	4 369	640	65 und mehr
45	6 621	3 635	257	59	4 534	6 225	6	/	219	2 372	Zusammen
/	528	226	23	6	197	225	6	/	219	726	dar. Ausländer
Geschieden											
-	-	-	-	-	-	-	-	-	-	/	15 - 20
/	12	16	/	/	15	10	/	/	10	/	20 - 25
-	34	25	/	/	24	26	/	/	24	12	25 - 30
-	40	28	/	/	26	37	/	/	36	10	30 - 35
-	50	32	/	/	31	37	/	/	36	9	35 - 40
-	59	39	/	/	34	41	/	/	38	12	40 - 45
-	57	45	6	/	38	54	/	/	52	18	45 - 50
/	154	100	9	/	90	121	/	/	118	35	50 - 55
/	265	160	9	/	148	206	/	/	201	61	55 - 60
16	1 527	1 087	116	23	948	1 274	44	11	1 219	1 195	60 - 65
18	2 211	1 532	150	27	1 355	1 808	59	13	1 736	1 365	65 und mehr
-	60	34	/	-	31	32	/	-	31	53	Zusammen
-	60	34	/	-	31	32	/	-	31	53	dar. Ausländer
gesamt											
-	28	23	-	-	23	21	-	-	21	3 237	15 - 20
/	235	145	/	/	143	185	/	/	183	988	20 - 25
/	377	276	6	/	267	315	8	/	306	592	25 - 30
/	439	330	14	/	314	441	12	/	427	327	30 - 35
/	405	308	14	/	291	418	10	/	406	236	35 - 40
/	365	254	11	/	240	341	9	/	332	182	40 - 45
/	408	270	17	/	251	317	8	/	307	174	45 - 50
/	474	299	22	/	272	366	14	/	352	180	50 - 55
/	1 248	636	33	6	597	693	13	/	678	305	55 - 60
11	1 651	786	43	11	732	971	19	/	943	347	60 - 65
42	4 366	2 467	273	57	2 137	3 217	131	28	3 058	1 914	65 und mehr
66	9 996	5 794	437	90	5 267	7 286	225	40	7 020	8 481	Insgesamt
/	672	317	27	7	283	302	8	/	294	1 445	dar. Ausländer
Ausländer											
-	6	/	-	-	/	/	-	-	/	455	15 - 20
/	49	30	/	/	29	26	/	/	26	222	20 - 25
-	68	45	/	/	42	34	/	/	33	190	25 - 30
/	65	45	/	/	41	46	/	/	45	147	30 - 35
-	50	33	/	/	29	31	/	/	29	101	35 - 40
-	49	29	/	/	26	28	/	/	27	82	40 - 45
-	59	26	/	/	21	26	/	/	26	67	45 - 50
-	74	26	/	/	21	30	/	/	29	60	50 - 55
-	105	24	/	/	21	20	-	-	20	49	55 - 60
/	68	21	/	/	21	23	-	-	23	29	60 - 65
/	80	34	7	-	27	33	/	/	32	44	65 und mehr
/	672	317	27	7	283	302	8	/	294	1 445	Zusammen

Alter von ... bis unter ... Jahren	Insgesamt	Mit früherer										
		Zusammen				Land- und Forstwirtschaft; Fischerei				Produzierendes		
		zu- sammen	Selb- ständige	Mith. Fam.-Ang.	Ab- hängige	zu- sammen	Selb- ständige	Mith. Fam.-Ang.	Ab- hängige	zu- sammen	Selb- ständige	
												I n s
												Le
15 - 20	152	50	/	-	49	/	-	-	/	22	/	
20 - 25	317	262	/	/	259	11	-	/	11	122	/	
25 - 30	291	263	6	/	257	12	/	/	11	125	/	
30 - 35	224	209	5	/	202	9	/	/	9	91	/	
35 - 40	150	142	/	/	137	10	/	/	9	58	/	
40 - 45	85	85	/	/	83	/	-	-	/	40	/	
45 - 50	61	60	/	/	57	/	-	-	/	28	/	
50 - 55	37	36	/	/	35	/	-	-	/	15	/	
55 - 60	68	68	/	/	67	/	/	/	/	36	/	
60 - 65	7	7	/	/	3	/	-	-	/	/	/	
65 und mehr	-	-	-	-	-	-	-	-	-	-	-	
Zusammen	1 392	1 182	29	5	1 153	58	/	/	51	540	/	
dar. Ausländer	189	128	/	/	125	/	-	-	/	56	/	
												Verhei
15 - 20	5	/	-	-	/	-	-	-	-	/	-	
20 - 25	68	55	/	/	54	/	-	-	/	23	/	
25 - 30	181	164	/	/	161	6	-	/	6	76	/	
30 - 35	301	281	7	/	273	12	-	/	11	118	/	
35 - 40	322	306	8	/	296	15	-	/	15	139	/	
40 - 45	305	292	9	/	282	14	/	-	13	132	/	
45 - 50	303	295	8	/	286	14	-	-	14	140	/	
50 - 55	315	311	9	/	301	15	-	-	15	153	/	
55 - 60	636	631	6	/	623	27	/	/	26	344	/	
60 - 65	66	65	/	/	64	/	-	-	/	31	/	
65 und mehr	/	/	/	-	/	/	-	-	/	/	-	
Zusammen	2 507	2 406	52	8	2 346	106	/	/	104	1 154	16	
dar. Ausländer	465	406	14	/	387	11	/	/	10	237	/	
												Verwitwet/
15 - 20	/	/	-	-	/	-	-	-	-	-	-	
20 - 25	/	/	-	-	/	-	-	-	-	/	-	
25 - 30	21	20	/	-	20	/	-	-	/	8	-	
30 - 35	51	48	/	-	46	/	-	-	/	20	/	
35 - 40	76	75	/	/	72	/	-	-	/	28	/	
40 - 45	88	85	/	/	83	/	-	-	/	34	/	
45 - 50	92	91	/	/	88	/	-	-	/	41	/	
50 - 55	80	79	5	/	74	/	/	/	5	29	/	
55 - 60	145	142	/	/	138	6	/	/	5	63	/	
60 - 65	20	20	/	-	19	/	/	/	/	10	/	
65 und mehr	/	/	-	-	/	-	-	-	/	/	-	
Zusammen	576	564	20	/	543	27	/	/	26	235	/	
dar. Ausländer	47	44	/	-	41	/	-	-	/	20	/	
												Ins
15 - 20	157	52	/	-	52	/	-	-	/	22	/	
20 - 25	387	319	/	/	315	13	-	/	13	147	/	
25 - 30	493	448	9	/	438	18	/	/	17	209	/	
30 - 35	576	538	15	/	521	24	/	/	23	229	/	
35 - 40	548	523	15	/	505	30	/	/	29	219	/	
40 - 45	479	462	13	/	447	21	/	/	20	206	5	
45 - 50	456	445	13	/	431	21	-	-	21	209	/	
50 - 55	432	426	15	/	410	20	/	-	20	197	/	
55 - 60	850	841	11	/	829	35	/	/	33	443	/	
60 - 65	93	92	/	/	89	/	/	/	/	45	/	
65 und mehr	5	/	/	-	/	/	-	-	/	/	-	
Insgesamt	4 475	4 151	95	15	4 042	186	/	/	181	1 928	25	
dar. Ausländer	701	577	18	6	553	16	/	/	15	313	7	
												Darunter
15 - 20	41	12	/	-	11	-	-	-	-	6	/	
20 - 25	96	69	/	/	68	/	-	-	/	33	-	
25 - 30	100	79	/	/	77	/	-	-	/	44	/	
30 - 35	103	86	/	/	82	/	-	-	/	43	/	
35 - 40	73	61	/	/	57	/	/	/	/	29	/	
40 - 45	70	61	/	/	57	/	/	/	/	29	/	
45 - 50	66	61	/	/	57	/	-	-	/	34	/	
50 - 55	69	66	/	/	63	/	-	-	/	41	/	
55 - 60	68	66	/	/	64	/	-	-	/	45	/	
60 - 65	14	14	-	-	14	-	-	-	-	7	-	
65 und mehr	/	/	-	-	/	-	-	-	/	/	-	
Zusammen	701	577	18	6	553	16	/	/	15	313	7	

*) Klassifikation der Wirtschaftszweige, Ausgabe 1993 (WZ 93), Tiefengliederung für den Mikrozensus (siehe Anhang).

**) Ergebnis der Unterstichprobe.

1) Einschl. ohne Angabe.

ERWERBSTÄTIGE

Familienstand, Altersgruppen, Wirtschaftsbereichen *) und Stellung im Beruf der letzten Tätigkeit **)

1 000

Erwerbstätigkeit										Ohne frühere Erwerbs- tätigkeit 1)	Alter von ... bis unter ... Jahren
Gewerbe		Handel, Gastgewerbe und Verkehr				Sonstige Dienstleistungen					
Mith. Fam.-Ang.	Ab- hängige	zu- sammen	Selb- ständige	Mith. Fam.-Ang.	Ab- hängige	zu- sammen	Selb- ständige	Mith. Fam.-Ang.	Ab- hängige		
gesamt											
-	21	15	-	-	15	12	-	-	12	102	15 - 20
/	121	66	/	-	65	62	/	-	62	55	20 - 25
/	124	64	/	/	62	62	/	-	60	28	25 - 30
/	89	48	/	/	46	61	/	/	59	15	30 - 35
/	57	34	/	/	33	40	/	/	38	8	35 - 40
/	40	16	/	/	15	26	/	-	25	/	40 - 45
-	27	13	/	/	11	16	/	-	15	/	45 - 50
-	14	10	/	/	9	10	/	-	10	/	50 - 55
-	36	13	/	/	12	17	/	-	17	/	55 - 60
-	/	/	/	/	/	/	/	-	/	/	60 - 65
-	-	-	-	-	-	-	-	-	-	-	65 und mehr
/	533	279	8	/	270	309	10	/	299	211	Zusammen
/	54	41	-	/	40	27	/	-	26	61	der. Ausländer
retet											
-	/	/	-	-	/	/	-	-	/	/	15 - 20
-	22	14	-	/	13	16	-	-	16	13	20 - 25
/	74	49	/	/	47	34	/	-	34	17	25 - 30
/	116	69	/	/	65	82	/	-	80	20	30 - 35
/	132	78	/	/	70	82	/	-	80	16	35 - 40
-	128	71	/	/	67	75	/	-	73	14	40 - 45
-	137	66	/	/	62	75	/	-	73	8	45 - 50
/	151	86	/	/	61	77	/	-	75	/	50 - 55
/	342	132	/	/	129	127	/	-	127	5	55 - 60
/	31	15	/	/	14	16	-	-	16	/	60 - 65
-	/	/	-	-	-	/	-	-	/	-	65 und mehr
/	1 136	568	23	6	529	587	12	-	576	101	Zusammen
-	233	86	8	/	75	72	/	-	70	60	der. Ausländer
Geschieden											
-	-	-	-	-	-	/	-	-	/	-	15 - 20
-	8	7	-	-	7	/	-	-	/	-	20 - 25
-	20	13	/	/	12	13	/	-	12	/	25 - 30
-	27	17	/	/	16	24	/	/	24	/	30 - 35
-	32	21	/	/	21	26	/	-	26	/	35 - 40
-	41	24	/	/	22	21	/	/	21	/	40 - 45
-	28	20	/	/	16	26	/	-	26	/	45 - 50
-	62	33	/	/	32	40	/	-	39	/	50 - 55
/	9	/	/	/	/	5	/	-	/	/	55 - 60
-	/	/	-	-	/	/	-	-	/	/	60 - 65
-	/	/	-	-	/	/	-	-	/	/	65 und mehr
/	230	142	11	/	130	161	/	/	157	12	Zusammen
-	19	14	/	-	12	10	-	-	10	/	der. Ausländer
esamt											
-	21	15	-	-	15	14	-	-	14	105	15 - 20
/	145	80	/	/	79	79	/	-	78	68	20 - 25
/	207	120	/	/	116	100	/	-	97	45	25 - 30
/	225	129	7	/	122	156	/	/	151	38	30 - 35
/	216	127	7	/	119	147	/	-	141	25	35 - 40
/	201	108	/	/	102	127	/	-	124	18	40 - 45
-	205	103	5	/	96	113	/	/	109	6	45 - 50
/	193	95	8	/	87	114	/	-	111	10	50 - 55
/	440	179	5	/	173	185	/	-	183	8	55 - 60
/	43	22	/	/	20	22	/	-	22	/	60 - 65
-	/	/	/	/	/	/	/	-	/	/	65 und mehr
/	1 899	979	42	8	929	1 058	25	/	1 032	323	Insgesamt
/	305	140	9	/	127	108	/	-	106	124	der. Ausländer
Ausländer											
-	5	/	-	-	/	/	-	-	15	29	15 - 20
/	32	21	/	/	20	15	/	-	10	26	20 - 25
-	43	22	/	/	20	10	/	-	10	21	25 - 30
/	41	21	/	/	18	21	/	-	20	16	30 - 35
-	29	17	/	/	15	12	/	-	11	12	35 - 40
-	28	18	/	/	17	12	/	-	11	9	40 - 45
-	32	13	/	/	11	13	/	-	13	/	45 - 50
-	41	12	/	/	10	12	/	-	11	/	50 - 55
-	46	10	/	/	9	8	/	-	8	/	55 - 60
-	7	/	-	-	/	/	-	-	/	/	60 - 65
-	/	/	-	-	/	/	-	-	/	/	65 und mehr
/	305	140	9	/	127	108	/	-	106	124	Zusammen

2.3 Sofort verfügbare Erwerbslose - darunter Ausländer - im April 1997 nach

in

Alter von ... bis unter Jahren	Insgesamt	Mit früherer										
		Zusammen				Land- und Forstwirtschaft; Fischerei				Produzierendes		
		zu- sammen	Selb- ständige	Mith. Fam.-Ang.	Ab- hängige	zu- sammen	Selb- ständige	Mith. Fam.-Ang.	Ab- hängige	zu- sammen	Selb- ständige	
												I n s
												Le
15 - 20	118	47	/	-	47	/	-	-	/	21	/	
20 - 25	282	235	/	/	232	10	-	/	10	115	/	
25 - 30	252	230	5	/	224	11	/	/	10	109	/	
30 - 35	196	184	5	/	178	9	/	-	8	80	/	
35 - 40	132	126	/	/	121	9	/	/	8	53	/	
40 - 45	80	79	/	/	77	/	/	/	/	39	/	
45 - 50	54	53	/	/	51	/	-	-	/	25	/	
50 - 55	35	35	/	-	34	/	-	-	/	14	/	
55 - 60	56	56	/	-	55	/	/	-	/	28	/	
60 - 65	6	6	/	-	/	/	-	-	/	/	/	
65 und mehr	-	-	-	-	-	-	-	-	-	-	-	
Zusammen	1 212	1 050	22	/	1 023	49	/	/	47	487	/	
dar. Ausländer	159	109	/	/	106	/	-	-	/	49	/	
												Verhei
15 - 20	/	/	-	-	/	-	-	-	-	/	-	
20 - 25	58	46	/	/	45	/	-	-	/	20	/	
25 - 30	153	139	/	/	136	/	-	/	/	66	/	
30 - 35	267	250	7	/	242	10	-	-	10	106	/	
35 - 40	291	275	7	/	266	13	-	/	13	122	/	
40 - 45	273	260	8	/	252	13	/	-	12	120	/	
45 - 50	270	262	7	/	255	12	-	-	12	126	/	
50 - 55	276	272	7	/	264	12	-	-	12	133	/	
55 - 60	523	517	/	/	512	21	/	/	20	276	/	
60 - 65	53	52	/	-	52	/	-	-	/	25	/	
65 und mehr	/	/	/	-	/	-	-	-	-	/	-	
Zusammen	2 171	2 080	44	7	2 029	90	/	/	88	995	14	
dar. Ausländer	405	351	12	/	336	8	/	/	8	205	/	
												Verwitwet/
15 - 20	/	/	-	-	/	-	-	-	-	-	-	
20 - 25	/	/	-	-	/	-	-	-	-	/	-	
25 - 30	18	17	/	-	17	/	-	-	/	7	-	
30 - 35	44	41	/	-	39	/	-	-	/	17	-	
35 - 40	70	69	/	/	67	/	-	-	/	26	/	
40 - 45	76	74	/	-	72	/	-	-	/	30	/	
45 - 50	79	79	/	/	75	/	-	-	/	30	/	
50 - 55	70	70	5	-	65	/	-	-	/	35	/	
55 - 60	121	119	/	/	115	6	/	/	5	54	/	
60 - 65	17	17	/	-	16	/	/	-	/	8	-	
65 und mehr	/	/	-	-	/	-	-	-	-	/	-	
Zusammen	500	489	18	/	470	25	/	/	24	203	/	
dar. Ausländer	39	36	/	-	34	/	-	-	/	16	/	
												Ins
15 - 20	123	49	/	-	49	/	-	-	/	21	/	
20 - 25	343	284	/	/	280	12	-	/	11	136	/	
25 - 30	423	386	8	/	378	16	/	/	15	182	/	
30 - 35	507	475	14	/	459	21	/	/	21	203	/	
35 - 40	493	471	14	/	454	27	/	/	26	200	/	
40 - 45	429	413	11	/	401	19	/	-	19	189	/	
45 - 50	403	394	11	/	381	19	-	-	19	186	/	
50 - 55	381	376	13	/	362	17	/	-	17	172	/	
55 - 60	700	692	9	/	682	28	/	/	27	358	/	
60 - 65	76	76	/	/	73	/	/	-	/	36	/	
65 und mehr	/	/	/	-	/	-	-	-	-	/	-	
Insgesamt	3 884	3 619	85	12	3 522	164	/	/	160	1 685	22	
dar. Ausländer	603	496	15	/	476	13	/	/	12	270	5	
												Darunter
15 - 20	33	11	/	-	10	-	-	-	-	6	/	
20 - 25	85	62	/	/	60	/	-	-	/	31	-	
25 - 30	88	71	/	/	69	/	-	-	/	40	/	
30 - 35	91	76	/	/	72	/	-	-	/	36	/	
35 - 40	66	56	/	/	52	/	-	/	/	27	/	
40 - 45	62	54	/	/	51	/	-	-	/	26	/	
45 - 50	58	53	/	/	51	/	-	-	/	30	/	
50 - 55	53	50	/	-	48	/	-	-	/	32	/	
55 - 60	53	51	/	-	50	/	-	-	/	35	-	
60 - 65	12	12	-	-	12	-	-	-	-	5	-	
65 und mehr	/	/	-	-	/	-	-	-	-	/	-	
Zusammen	603	496	15	/	476	13	/	/	12	270	5	

*) Klassifikation der Wirtschaftszweige, Ausgabe 1993 (WZ 93), Tiefengliederung für den Mikrozensus (siehe Anhang).
 **) Ergebnis der Unterstichprobe.
 1) Einschl. ohne Angabe.

ERWERBSTÄTIGE

Familienstand, Altersgruppen, Wirtschaftsbereichen *) und Stellung im Beruf der letzten Tätigkeit **)

1 000

Erwerbstätigkeit										Ohne frühere Erwerbs- tätigkeit 1)	Alter von ... bis unter ... Jahren
Gewerbe		Handel, Gastgewerbe und Verkehr				Sonstige Dienstleistungen					
Mith. Fam.-Ang.	Ab- hängige	zu- sammen	Selb- ständige	Mith. Fam.-Ang.	Ab- hängige	zu- sammen	Selb- ständige	Mith. Fam.-Ang.	Ab- hängige		
gesamt											
-	20	14	-	-	14	11	-	-	11	71	15 - 20
/	114	57	/	-	56	53	/	-	52	47	20 - 25
-	108	55	/	-	53	55	/	-	53	29	25 - 30
/	79	43	/	-	41	53	/	/	50	12	30 - 35
/	52	29	/	/	28	35	/	/	33	7	35 - 40
/	38	13	/	/	12	24	/	-	24	/	40 - 45
-	25	11	/	/	10	14	/	-	13	/	45 - 50
-	14	10	/	-	9	9	/	-	9	/	50 - 55
-	28	11	/	-	11	15	/	-	15	/	55 - 60
-	-	-	-	-	-	-	-	-	-	-	60 - 65
-	-	-	-	-	-	-	-	-	-	-	65 und mehr
/	480	244	7	/	236	270	9	/	260	162	Zusammen
/	47	35	-	/	35	21	/	-	20	50	dar. Ausländer
ratet											
-	/	/	-	-	/	/	-	-	/	/	15 - 20
-	19	11	/	/	10	14	-	-	14	12	20 - 25
/	64	42	/	/	41	27	-	-	27	14	25 - 30
/	103	62	/	/	55	71	/	-	70	18	30 - 35
/	120	68	/	/	64	71	/	-	69	15	35 - 40
-	117	63	/	/	60	64	/	-	62	12	40 - 45
-	123	56	/	/	53	69	/	-	65	7	45 - 50
/	131	58	/	/	54	68	/	-	67	/	50 - 55
/	274	112	/	/	109	109	/	-	108	5	55 - 60
-	24	13	/	-	13	13	/	-	13	/	60 - 65
-	/	/	-	-	-	/	-	-	/	-	65 und mehr
/	980	487	19	/	462	509	10	-	499	91	Zusammen
-	201	76	6	/	67	62	/	-	60	54	dar. Ausländer
Geschieden											
-	-	-	-	-	-	/	-	-	/	-	15 - 20
/	7	6	/	-	6	/	/	-	/	/	20 - 25
-	17	11	/	-	9	11	/	-	11	/	25 - 30
-	25	16	/	-	15	23	/	/	22	/	30 - 35
-	23	18	/	-	17	22	/	-	22	/	35 - 40
-	35	21	/	/	19	19	/	/	18	/	40 - 45
-	23	18	/	-	15	24	/	-	24	/	45 - 50
-	53	26	/	-	24	33	/	-	32	/	50 - 55
/	8	/	/	-	/	/	/	-	/	/	55 - 60
-	/	/	-	-	/	/	-	-	/	/	60 - 65
/	199	121	10	/	110	140	/	/	137	11	Zusammen
-	15	11	/	-	10	8	-	-	8	/	dar. Ausländer
gesamt											
-	20	15	-	-	15	12	-	-	12	73	15 - 20
/	135	68	/	/	67	67	/	-	67	59	20 - 25
/	180	103	/	/	100	85	/	-	82	37	25 - 30
/	199	116	6	/	109	135	/	/	130	33	30 - 35
/	197	115	7	/	106	129	/	/	125	23	35 - 40
/	184	94	/	/	89	111	/	/	108	16	40 - 45
-	183	88	/	/	82	101	/	-	98	9	45 - 50
/	168	85	7	/	76	102	/	-	99	/	50 - 55
/	356	149	/	/	144	156	/	-	155	8	55 - 60
/	35	18	/	-	17	18	/	-	18	/	60 - 65
-	/	/	/	-	/	/	/	-	/	/	65 und mehr
/	1 659	851	37	6	809	919	22	/	895	264	Insgesamt
/	263	122	7	/	112	91	/	-	89	107	dar. Ausländer
Ausländer											
-	5	/	-	-	/	/	-	-	/	23	15 - 20
/	30	17	/	/	16	13	/	-	13	23	20 - 25
-	39	19	/	/	18	9	/	-	9	17	25 - 30
/	35	19	/	/	17	18	/	-	18	15	30 - 35
-	27	17	/	/	14	10	/	-	9	11	35 - 40
-	25	15	-	/	15	10	/	-	10	9	40 - 45
-	30	11	/	/	9	11	/	-	9	/	45 - 50
-	32	8	/	-	7	9	/	-	6	/	50 - 55
-	35	9	/	-	8	6	/	-	6	/	55 - 60
-	5	/	-	-	/	/	-	-	/	/	60 - 65
-	/	/	-	-	/	/	-	-	/	/	65 und mehr
/	263	122	7	/	112	91	/	-	89	107	Zusammen

2.4 Nichterwerbspersonen im Alter von 15 und mehr Jahren - darunter Ausländer - im April 1997 nach

in

Alter von ... bis unter ... Jahren	Insgesamt	Mit früherer										
		Zusammen				Land- und Forstwirtschaft; Fischerei				Produzierendes		
		zu- sammen	Selb- ständige	Mith. Fam.-Ang.	Ab- hängige	zu- sammen	Selb- ständige	Mith. Fam.-Ang.	Ab- hängige	zu- sammen	Selb- ständige	
												I n s
												Le
15 - 20	3 128	19	-	-	19	/	-	-	/	6	-	
20 - 25	984	179	/	-	177	/	-	-	/	65	/	
25 - 30	582	229	/	/	224	6	-	-	6	39	/	
30 - 35	180	106	/	/	102	/	-	-	/	25	/	
35 - 40	94	61	/	/	57	/	-	-	/	15	/	
40 - 45	61	42	/	-	39	/	-	-	/	18	/	
45 - 50	53	40	/	/	38	/	-	-	/	18	/	
50 - 55	55	42	/	/	38	/	-	-	/	54	/	
55 - 60	125	110	6	/	104	8	/	/	6	87	/	
60 - 65	199	180	8	/	171	14	/	/	9	236	8	
65 und mehr	800	722	34	12	676	54	9	8	37	645	14	
Zusammen	6 261	1 728	68	15	1 646	102	17	9	76	645	14	
dar. Ausländer	671	67	/	-	66	/	-	-	/	21	-	
												Verhei
15 - 20	26	/	-	-	/	/	-	-	/	/	-	
20 - 25	198	86	/	/	85	/	-	-	/	25	-	
25 - 30	494	310	/	/	303	9	/	/	8	87	/	
30 - 35	777	572	12	/	556	11	/	/	10	163	/	
35 - 40	731	563	12	6	545	12	/	/	9	155	/	
40 - 45	593	454	10	/	441	8	/	/	7	133	/	
45 - 50	639	499	16	/	480	10	/	/	8	170	/	
50 - 55	782	638	24	10	604	16	/	/	11	241	/	
55 - 60	1 769	1 520	51	24	1 446	82	13	15	55	667	11	
60 - 65	3 024	2 758	96	43	2 618	176	25	22	129	1 302	27	
65 und mehr	6 797	6 156	500	141	5 516	504	144	70	291	2 762	128	
Zusammen	15 831	13 559	726	235	12 598	831	186	116	530	5 705	177	
dar. Ausländer	1 273	606	23	/	578	15	/	/	12	287	/	
												Verwitwet/
15 - 20	/	/	-	-	/	-	-	-	-	-	-	
20 - 25	6	/	/	/	/	/	-	-	/	/	-	
25 - 30	28	18	/	/	18	/	-	-	/	/	-	
30 - 35	49	40	/	/	38	/	-	-	/	14	/	
35 - 40	47	38	/	/	37	/	-	-	/	18	/	
40 - 45	48	41	/	-	39	/	-	-	/	19	/	
45 - 50	66	56	/	/	51	/	-	-	/	30	/	
50 - 55	102	86	6	-	80	/	-	-	/	105	/	
55 - 60	297	264	14	/	247	12	/	/	9	260	/	
60 - 65	712	651	20	8	623	36	/	/	28	606	63	
65 und mehr	5 534	4 339	273	123	3 943	373	50	73	250	1 606	71	
Zusammen	6 890	5 537	321	136	5 080	430	56	79	296	2 070	71	
dar. Ausländer	136	86	/	-	82	/	/	-	/	42	/	
												Ins
15 - 20	3 156	23	-	-	23	/	-	-	/	7	-	
20 - 25	1 188	268	/	/	266	7	-	-	7	90	/	
25 - 30	1 104	557	9	/	544	16	/	/	15	171	/	
30 - 35	1 006	717	16	/	696	16	/	/	15	216	/	
35 - 40	872	661	16	6	639	16	/	/	13	194	/	
40 - 45	701	537	15	/	519	11	/	/	10	166	/	
45 - 50	758	594	22	/	569	16	/	/	14	207	/	
50 - 55	939	765	34	10	722	21	/	/	14	289	6	
55 - 60	2 192	1 894	70	27	1 797	103	17	16	69	826	14	
60 - 65	3 935	3 589	125	52	3 412	226	33	27	166	1 649	32	
65 und mehr	13 131	11 218	806	276	10 135	931	203	151	578	4 604	199	
Insgesamt	28 982	20 825	1 115	386	19 324	1 363	258	203	901	8 419	261	
dar. Ausländer	2 080	759	29	/	726	18	/	/	15	370	/	
												Darunter
15 - 20	430	/	-	-	/	/	-	-	/	/	-	
20 - 25	233	38	-	-	38	/	-	-	/	16	-	
25 - 30	242	73	/	-	71	/	-	-	/	25	/	
30 - 35	205	75	/	/	72	/	/	-	/	24	/	
35 - 40	147	58	/	/	55	/	/	/	/	21	/	
40 - 45	122	50	/	/	47	/	-	-	/	21	-	
45 - 50	115	53	/	-	50	-	-	-	-	26	-	
50 - 55	124	68	/	/	64	/	/	-	/	34	/	
55 - 60	133	86	/	-	84	/	/	-	/	59	-	
60 - 65	130	101	/	/	100	/	/	-	/	62	-	
65 und mehr	198	154	10	/	142	6	/	/	/	82	/	
Zusammen	2 080	759	29	/	726	18	/	/	15	370	/	

*) Klassifikation der Wirtschaftszweige, Ausgabe 1993 (WZ 93), Tiefengliederung für den Mikrozensus (siehe Anhang).
 **) Ergebnis der Unterstichprobe.
 1) Einschl. ohne Angabe.

ERWERBSTÄTIGE

Familienstand, Altersgruppen, Wirtschaftsbereichen *) und Stellung im Beruf der letzten Tätigkeit **)

1 000

Erwerbstätigkeit										Ohne frühere Erwerbs- tätigkeit 1)	Alter von ... bis unter ... Jahren
Gewerbe		Handel, Gastgewerbe und Verkehr				Sonstige Dienstleistungen					
Mith. Fam.-Ang.	Ab- hängige	zu- sammen	Selb- ständige	Mith. Fam.-Ang.	Ab- hängige	zu- sammen	Selb- ständige	Mith. Fam.-Ang.	Ab- hängige		
gesamt											
-	6	6	-	-	6	7	-	-	7	3 109	15 - 20
-	65	40	/	/	39	70	/	/	69	805	20 - 25
-	81	52	/	/	50	89	/	/	87	354	25 - 30
-	39	25	/	/	23	37	/	/	36	74	30 - 35
/	24	15	/	/	14	18	/	/	16	33	35 - 40
-	15	13	/	/	12	12	/	/	11	19	40 - 45
-	17	9	/	/	8	10	-	-	10	13	45 - 50
-	17	10	/	/	9	13	/	/	12	12	50 - 55
/	53	19	/	/	18	28	/	/	27	15	55 - 60
/	85	27	/	/	26	51	/	/	50	19	60 - 65
/	227	131	11	/	119	301	6	/	292	79	65 und mehr
/	630	348	23	/	323	635	15	/	617	4 532	Zusammen
-	31	16	/	-	15	19	/	-	18	604	dar. Ausländer
erwerbstätig											
-	/	/	-	-	/	/	-	-	/	23	15 - 20
-	25	23	/	/	23	36	/	/	35	112	20 - 25
/	86	94	/	/	92	120	/	/	116	184	25 - 30
/	161	163	/	/	158	235	6	/	228	205	30 - 35
/	152	155	5	/	148	241	/	/	236	168	35 - 40
/	131	122	/	/	116	191	/	/	186	139	40 - 45
/	167	144	9	/	135	175	/	/	171	140	45 - 50
/	235	168	10	/	155	212	8	/	203	145	50 - 55
/	653	373	20	/	348	399	7	/	390	249	55 - 60
9	1 266	582	32	9	542	697	13	/	681	267	60 - 65
25	2 609	1 248	146	32	1 070	1 641	81	14	1 546	640	65 und mehr
43	5 485	3 076	233	53	2 790	3 947	130	23	3 793	2 271	Zusammen
/	295	140	15	/	122	153	/	/	149	667	dar. Ausländer
Geschieden											
-	/	/	-	-	/	/	-	-	/	/	15 - 20
-	/	/	-	-	/	/	-	-	/	/	20 - 25
-	/	9	/	/	8	6	-	/	6	9	25 - 30
-	14	12	/	/	12	13	/	/	12	10	30 - 35
-	13	10	/	/	10	13	/	/	13	9	35 - 40
-	18	11	/	/	10	11	/	/	10	7	40 - 45
-	18	14	/	/	12	19	/	/	18	10	45 - 50
-	29	25	/	/	22	28	/	/	26	17	50 - 55
/	102	66	7	/	58	81	/	/	78	39	55 - 60
/	256	155	9	/	144	200	/	/	196	61	60 - 65
16	1 527	1 087	116	23	947	1 273	44	11	1 219	1 195	65 und mehr
18	1 981	1 390	139	27	1 225	1 646	55	13	1 579	1 353	Zusammen
-	41	21	/	-	19	22	/	-	21	50	dar. Ausländer
gesamt											
-	7	8	-	-	8	8	-	-	8	3 132	15 - 20
-	90	65	/	/	64	107	/	/	106	920	20 - 25
/	170	155	/	/	151	215	5	/	208	546	25 - 30
/	213	200	7	/	192	285	8	/	276	289	30 - 35
/	189	181	7	/	172	271	5	/	265	211	35 - 40
/	164	146	7	/	137	214	6	/	208	165	40 - 45
/	203	167	11	/	155	204	/	/	196	164	45 - 50
/	281	203	15	/	186	252	11	/	241	174	50 - 55
/	808	458	28	5	424	508	11	/	495	297	55 - 60
10	1 607	785	42	11	712	949	18	/	927	346	60 - 65
42	4 363	2 466	273	57	2 136	3 216	131	28	3 057	1 913	65 und mehr
62	8 096	4 815	395	82	4 338	6 228	200	39	5 988	8 157	Insgesamt
/	367	177	18	/	156	194	5	/	188	1 321	dar. Ausländer
Ausländer											
-	/	/	-	-	/	/	-	-	/	427	15 - 20
-	16	9	/	/	9	11	-	-	11	196	20 - 25
-	25	23	/	/	22	24	/	/	23	169	25 - 30
-	24	24	/	/	23	26	/	/	25	131	30 - 35
-	21	15	/	/	14	19	/	/	19	88	35 - 40
-	21	11	/	/	9	16	/	/	15	72	40 - 45
-	26	13	/	/	11	14	/	/	13	62	45 - 50
-	33	14	/	/	11	18	-	-	18	56	50 - 55
-	59	14	/	/	12	12	-	-	12	47	55 - 60
/	61	17	/	/	16	19	/	/	19	29	60 - 65
/	80	34	7	-	27	33	/	/	31	44	65 und mehr
/	367	177	18	/	156	194	5	/	188	1 321	Zusammen

3 ERWERBSTÄTIGE

3.1 Erwerbstätige im April 1997 nach Wirtschaftsbereichen *), Stellung im Beruf und Altersgruppen

1 000

Stellung im Beruf	Erwerbs- tätige ins- gesamt	Davon im Alter von ... bis unter ... Jahren							
		15 - 20	20 - 25	25 - 35	35 - 45	45 - 55	55 - 60	60 - 65	65 u. mehr
M ä n n l i c h									
		Land- und Forstwirtschaft; Fischerei							
Selbständige	274	/	/	47	72	63	43	32	13
Mithelfende Familienangehörige	43	/	/	5	/	/	/	8	19
Abhängige	341	21	29	101	81	60	34	11	/
Zusammen	657	23	36	153	154	124	80	51	37
		Produzierendes Gewerbe							
Selbständige	688	/	6	126	190	172	105	54	34
Mithelfende Familienangehörige	10	/	/	/	/	/	/	/	/
Abhängige	8 730	421	650	2 477	2 343	1 810	806	197	25
Zusammen	9 427	423	657	2 604	2 534	1 983	912	253	61
		Handel, Gastgewerbe und Verkehr							
Selbständige	739	/	10	134	207	208	98	49	33
Mithelfende Familienangehörige	22	/	/	/	/	/	/	/	/
Abhängige	3 494	163	294	1 055	917	681	286	81	17
Zusammen	4 255	165	306	1 192	1 128	892	386	132	54
		Sonstige Dienstleistungen							
Selbständige	865	/	10	171	268	239	91	44	42
Mithelfende Familienangehörige	8	/	/	/	/	/	/	/	/
Abhängige	5 336	131	535	1 330	1 372	1 186	573	178	31
Zusammen	6 210	133	546	1 501	1 641	1 426	664	222	75
		Zusammen							
Selbständige	2 566	/	28	478	737	682	337	179	123
Mithelfende Familienangehörige	82	7	9	11	6	/	6	11	27
Abhängige	17 900	736	1 508	4 962	4 714	3 738	1 699	467	77
Zusammen	20 549	745	1 546	5 450	5 457	4 425	2 042	657	227
W e i b l i c h									
		Land- und Forstwirtschaft; Fischerei							
Selbständige	51	/	/	7	15	14	8	/	/
Mithelfende Familienangehörige	129	/	/	14	29	31	22	16	16
Abhängige	211	10	15	51	58	48	23	/	/
Zusammen	391	11	16	71	102	92	53	26	20
		Produzierendes Gewerbe							
Selbständige	90	/	/	20	28	23	9	/	/
Mithelfende Familienangehörige	39	/	/	5	9	10	5	6	/
Abhängige	2 730	87	210	785	746	610	242	37	13
Zusammen	2 860	88	212	810	782	643	256	48	20
		Handel, Gastgewerbe und Verkehr							
Selbständige	348	/	/	59	101	103	44	18	19
Mithelfende Familienangehörige	61	/	/	10	15	13	6	6	8
Abhängige	3 520	164	351	1 008	876	744	302	53	21
Zusammen	3 930	166	357	1 077	992	861	352	77	47
		Sonstige Dienstleistungen							
Selbständige	472	/	7	113	166	120	39	15	11
Mithelfende Familienangehörige	48	/	/	/	13	14	6	/	/
Abhängige	7 555	278	694	2 079	2 117	1 589	653	108	37
Zusammen	8 075	280	704	2 197	2 296	1 723	698	126	51
		Zusammen							
Selbständige	961	/	13	199	310	280	100	42	36
Mithelfende Familienangehörige	278	/	5	34	66	68	39	32	30
Abhängige	14 016	539	1 270	3 923	3 797	2 991	1 221	203	73
Zusammen	15 256	545	1 289	4 155	4 173	3 318	1 359	277	139
I n s g e s a m t									
		Land- und Forstwirtschaft; Fischerei							
Selbständige	325	/	/	54	87	77	51	36	16
Mithelfende Familienangehörige	172	/	/	19	31	31	25	24	35
Abhängige	552	30	44	151	139	108	56	16	7
Zusammen	1 049	34	52	224	257	216	132	76	57
		Produzierendes Gewerbe							
Selbständige	778	/	6	146	218	196	114	59	38
Mithelfende Familienangehörige	49	/	/	7	9	10	6	8	6
Abhängige	11 460	509	861	3 262	3 089	2 420	1 048	234	37
Zusammen	12 287	511	869	3 414	3 316	2 626	1 168	301	81
		Handel, Gastgewerbe und Verkehr							
Selbständige	1 088	/	14	193	307	311	142	67	52
Mithelfende Familienangehörige	83	/	/	13	19	16	8	8	11
Abhängige	7 014	327	645	2 062	1 794	1 426	589	134	38
Zusammen	8 185	331	663	2 289	2 120	1 752	739	209	101
		Sonstige Dienstleistungen							
Selbständige	1 337	/	17	284	434	358	130	59	54
Mithelfende Familienangehörige	56	/	/	5	13	15	7	/	5
Abhängige	12 891	409	1 229	3 409	3 490	2 775	1 226	286	68
Zusammen	14 284	413	1 250	3 698	3 937	3 148	1 363	348	127
		Insgesamt							
Selbständige	3 528	/	42	677	1 047	942	437	221	159
Mithelfende Familienangehörige	360	11	15	44	72	72	45	44	57
Abhängige	31 916	1 275	2 778	8 864	8 511	6 729	2 919	689	150
Insgesamt	35 805	1 290	2 834	9 605	9 630	7 743	3 401	934	366

*) Klassifikation der Wirtschaftszweige, Ausgabe 1993 (WZ 93), Tiefengliederung für den Mikrozensus (siehe Anhang).

3.1 Erwerbstätige im April 1997 nach Wirtschaftsbereichen *) , Stellung im Beruf und Altersgruppen

Stellung im Beruf	Erwerbs- tätige ins- gesamt 1 000-	Davon im Alter von ... bis unter ... Jahren								
		15 - 20	20 - 25	25 - 35	35 - 45	45 - 55	55 - 60	60 - 65	65 u. mehr	
		% (Anteil an Spalte 1)								
M ä n n l i c h										
		Land- und Forstwirtschaft; Fischerei								
Selbständige	274	/	/	/	17,2	26,4	23,0	15,5	11,7	4,9
Mithelfende Familienangehörige	43	/	/	12,1	/	/	/	/	17,9	44,6
Abhängige	341	6,1	8,5	29,6	23,8	17,7	9,9	3,2	/	/
Zusammen	657	3,5	5,5	23,3	23,5	18,9	12,1	7,7	5,6	5,6
		Produzierendes Gewerbe								
Selbständige	688	/	0,8	18,3	27,7	25,1	15,3	7,9	/	4,9
Mithelfende Familienangehörige	10	/	/	/	/	/	/	/	/	/
Abhängige	8 730	4,8	7,4	28,4	26,8	20,7	9,2	2,3	0,3	0,3
Zusammen	9 427	4,5	7,0	27,6	26,9	21,0	9,7	2,7	0,6	0,6
		Handel, Gastgewerbe und Verkehr								
Selbständige	739	/	1,3	18,1	27,9	28,1	13,3	6,7	/	4,5
Mithelfende Familienangehörige	22	/	/	/	/	/	/	/	/	/
Abhängige	3 494	4,7	8,4	30,2	26,3	19,5	8,2	2,3	0,5	0,5
Zusammen	4 255	3,9	7,2	28,0	26,5	21,0	9,1	3,1	1,3	1,3
		Sonstige Dienstleistungen								
Selbständige	865	/	1,1	19,7	31,0	27,6	10,5	5,1	/	4,9
Mithelfende Familienangehörige	8	/	/	/	/	/	/	/	/	/
Abhängige	5 336	2,5	10,0	24,9	25,7	22,2	10,7	3,3	0,6	0,6
Zusammen	6 210	2,1	8,8	24,2	26,4	23,0	10,7	3,6	1,2	1,2
		Zusammen								
Selbständige	2 566	/	1,1	18,6	28,7	26,6	13,1	7,0	/	4,8
Mithelfende Familienangehörige	82	8,0	11,5	13,0	7,4	/	7,8	13,7	/	32,7
Abhängige	17 900	4,1	8,4	27,7	26,3	20,9	9,5	2,6	0,4	0,4
Zusammen	20 549	3,6	7,5	26,5	26,6	21,5	9,9	3,2	1,1	1,1
We i b l i c h										
		Land- und Forstwirtschaft; Fischerei								
Selbständige	51	/	/	13,2	29,2	26,8	16,3	/	/	/
Mithelfende Familienangehörige	129	/	/	10,9	22,8	23,7	16,7	12,7	/	12,0
Abhängige	211	4,6	7,0	24,0	27,5	22,7	10,7	/	/	/
Zusammen	391	2,7	4,1	18,2	26,1	23,5	13,4	6,6	5,2	5,2
		Produzierendes Gewerbe								
Selbständige	90	/	/	22,2	31,1	25,8	9,7	/	/	/
Mithelfende Familienangehörige	39	/	/	12,9	22,1	24,9	12,9	16,5	/	/
Abhängige	2 730	3,2	7,7	28,8	27,3	22,3	8,9	1,3	0,5	0,5
Zusammen	2 860	3,1	7,4	28,3	27,4	22,5	9,0	1,7	0,7	0,7
		Handel, Gastgewerbe und Verkehr								
Selbständige	348	/	/	17,0	28,9	29,7	12,6	5,1	/	5,3
Mithelfende Familienangehörige	61	/	/	16,0	24,8	21,3	9,8	10,6	/	12,3
Abhängige	3 520	4,7	10,0	28,6	24,9	21,1	8,6	1,5	0,6	0,6
Zusammen	3 930	4,2	9,1	27,4	25,2	21,9	9,0	2,0	1,2	1,2
		Sonstige Dienstleistungen								
Selbständige	472	/	1,6	23,9	35,3	25,4	8,2	3,1	/	2,4
Mithelfende Familienangehörige	48	/	/	/	26,5	29,5	13,0	/	/	/
Abhängige	7 555	3,7	9,2	27,5	28,0	21,0	8,6	1,4	0,5	0,5
Zusammen	8 075	3,5	8,7	27,2	28,4	21,3	8,6	1,6	0,6	0,6
		Zusammen								
Selbständige	961	/	1,4	20,7	32,2	27,0	10,4	4,4	/	3,8
Mithelfende Familienangehörige	278	/	1,9	12,1	23,8	24,3	14,0	11,6	/	10,8
Abhängige	14 016	3,8	9,1	28,0	27,1	21,3	8,7	1,4	0,5	0,5
Zusammen	15 256	3,6	8,4	27,2	27,4	21,8	8,9	1,8	0,9	0,9
I n s g e s a m t										
		Land- und Forstwirtschaft; Fischerei								
Selbständige	325	/	/	16,6	26,8	23,6	15,7	11,2	/	4,9
Mithelfende Familienangehörige	172	/	/	11,2	17,8	18,2	14,5	14,0	/	20,1
Abhängige	552	5,5	7,9	27,4	25,2	19,6	10,2	2,9	1,2	1,2
Zusammen	1 049	3,2	5,0	21,4	24,5	20,6	12,6	7,3	5,5	5,5
		Produzierendes Gewerbe								
Selbständige	778	/	0,8	18,8	28,1	25,1	14,7	7,6	/	4,9
Mithelfende Familienangehörige	49	/	/	13,5	19,1	20,2	11,4	15,7	/	12,2
Abhängige	11 460	4,4	7,5	28,5	27,0	21,1	9,1	2,0	0,3	0,3
Zusammen	12 287	4,2	7,1	27,8	27,0	21,4	9,5	2,4	0,7	0,7
		Handel, Gastgewerbe und Verkehr								
Selbständige	1 088	/	1,3	17,8	28,2	28,6	13,1	6,1	/	4,8
Mithelfende Familienangehörige	83	/	/	15,8	22,6	19,0	9,6	10,2	/	13,4
Abhängige	7 014	4,7	9,2	29,4	25,6	20,3	8,4	1,9	0,5	0,5
Zusammen	8 185	4,0	8,1	27,7	25,9	21,4	9,0	2,6	1,2	1,2
		Sonstige Dienstleistungen								
Selbständige	1 337	/	1,3	21,2	32,5	26,8	9,7	4,4	/	4,0
Mithelfende Familienangehörige	56	/	/	9,7	23,7	27,3	12,1	/	/	9,2
Abhängige	12 891	3,2	9,5	26,4	27,1	21,5	9,5	2,2	0,5	0,5
Zusammen	14 284	2,9	8,8	25,9	27,6	22,0	9,5	2,4	0,9	0,9
		Insgesamt								
Selbständige	3 528	/	1,2	19,2	29,7	26,7	12,4	6,3	/	4,5
Mithelfende Familienangehörige	360	3,0	4,1	12,3	20,0	20,1	12,6	12,1	/	15,8
Abhängige	31 916	4,0	8,7	27,8	26,7	21,1	9,1	2,1	0,5	0,5
Insgesamt	35 805	3,6	7,9	26,8	26,9	21,6	9,5	2,6	1,0	1,0

*) Klassifikation der Wirtschaftszweige, Ausgabe 1993 (WZ 93), Tiefengliederung für den Mikrozensus (siehe Anhang).

3 ERWERBSTÄTIGE

3.2 Erwerbstätige im April 1997 nach Familienstand, Stellung im Beruf und Altersgruppen

1 000

Stellung im Beruf	Erwerbs- tätige ins- gesamt	Davon im Alter von ... bis unter ... Jahren							
		15 - 20	20 - 25	25 - 35	35 - 45	45 - 55	55 - 60	60 - 65	65 u. mehr
M ä n n l i c h									
Ledig									
Selbständige	507	/	25	244	150	53	18	9	5
Mithelfende Familienangehörige	27	7	9	7	/	/	/	/	/
Beamte	536	42	219	170	61	31	9	/	/
Angestellte 1)	2 327	184	959	1 132	380	120	40	10	/
Arbeiter 2)	3 038	506	687	1 200	395	164	59	14	/
Zusammen	6 405	769	1 408	2 763	886	370	127	37	14
Verheiratet									
Selbständige	1 875	/	/	219	537	566	291	156	109
Mithelfende Familienangehörige	51	/	/	/	/	/	5	10	24
Beamte	1 116	/	8	157	340	392	171	46	/
Angestellte 1)	4 678	/	23	882	1 515	1 370	633	197	31
Arbeiter 2)	5 288	/	100	1 293	1 706	1 853	631	155	27
Zusammen	12 983	5	134	2 555	4 102	3 694	1 752	564	188
Verwitwet/Geschieden									
Selbständige	184	/	/	15	50	68	27	14	15
Mithelfende Familienangehörige	/	/	/	/	/	/	/	/	/
Beamte	81	/	/	8	23	30	15	/	/
Angestellte 1)	380	/	/	44	121	135	57	19	/
Arbeiter 2)	481	/	/	76	174	143	63	18	5
Zusammen	1 131	/	/	142	369	371	163	56	26
Zusammen									
Selbständige	2 567	/	28	478	737	682	337	179	123
Mithelfende Familienangehörige	82	7	9	11	6	/	6	11	27
Beamte	1 733	42	226	335	424	453	195	54	/
Angestellte 1)	7 380	185	483	2 057	2 016	1 825	751	226	38
Arbeiter 2)	8 788	509	799	2 589	2 275	1 660	753	187	35
Zusammen	20 549	745	1 546	5 450	5 457	4 425	2 042	657	227
We i b l i c h									
Ledig									
Selbständige	163	/	10	78	46	18	/	/	/
Mithelfende Familienangehörige	15	/	/	/	/	/	/	/	/
Beamtinnen	222	5	43	96	41	25	8	/	/
Angestellte 1)	3 014	329	806	1 277	388	138	57	11	7
Arbeiterinnen 2)	871	193	231	277	101	43	17	/	/
Zusammen	4 285	533	1 085	1 732	577	224	86	22	16
Verheiratet									
Selbständige	858	/	/	110	228	189	73	27	15
Mithelfende Familienangehörige	248	/	/	30	65	66	38	28	22
Beamtinnen	435	/	5	84	162	139	30	5	/
Angestellte 1)	5 582	/	117	1 441	1 883	1 495	555	71	15
Arbeiterinnen 2)	2 381	6	61	539	787	656	289	46	15
Zusammen	9 303	11	187	2 214	3 105	2 555	985	179	67
Verwitwet/Geschieden									
Selbständige	142	/	/	11	36	43	22	12	18
Mithelfende Familienangehörige	13	/	/	/	/	/	/	/	7
Beamtinnen	65	/	/	6	21	26	9	/	/
Angestellte 1)	1 011	/	/	138	315	339	167	31	15
Arbeiterinnen 2)	436	/	/	55	118	129	89	27	16
Zusammen	1 668	/	6	210	432	539	288	76	57
Zusammen									
Selbständige	961	/	13	199	310	260	100	42	36
Mithelfende Familienangehörige	278	/	5	34	66	68	39	32	30
Beamtinnen	722	5	48	196	224	190	77	11	/
Angestellte 1)	9 606	334	927	2 856	2 587	1 973	778	113	37
Arbeiterinnen 2)	3 688	199	294	871	987	828	396	78	35
Zusammen	15 256	545	1 289	4 155	4 173	3 318	1 359	277	139
I n s g e s a m t									
Ledig									
Selbständige	670	/	35	322	196	71	23	12	9
Mithelfende Familienangehörige	43	11	14	10	/	/	/	/	/
Beamte/Beamtinnen	758	47	262	266	101	66	17	7	/
Angestellte 1)	5 340	513	1 265	2 409	768	259	97	21	10
Arbeiter/-innen 2)	3 909	698	929	1 478	496	207	77	18	7
Zusammen	10 720	1 273	2 504	4 485	1 563	594	214	59	29
Verheiratet									
Selbständige	2 531	/	6	329	765	765	364	183	118
Mithelfende Familienangehörige	300	/	/	34	69	70	43	38	46
Beamte/Beamtinnen	1 551	/	13	251	502	530	201	52	/
Angestellte 1)	10 255	6	140	2 323	3 398	2 865	1 208	268	47
Arbeiter/-innen 2)	7 649	10	161	1 832	2 473	2 009	920	203	42
Zusammen	22 286	17	321	4 769	7 207	6 239	2 736	743	255
Verwitwet/Geschieden									
Selbständige	327	/	/	26	86	106	50	26	33
Mithelfende Familienangehörige	18	/	/	/	/	/	/	/	9
Beamte/Beamtinnen	146	/	/	14	44	57	24	7	/
Angestellte 1)	1 391	/	/	182	436	474	225	51	19
Arbeiter/-innen 2)	917	/	/	130	292	272	152	45	21
Zusammen	2 799	/	9	352	860	911	451	132	83
I n s g e s a m t									
Selbständige	3 528	/	42	677	1 047	942	437	221	159
Mithelfende Familienangehörige	360	11	15	44	72	72	45	44	57
Beamte/Beamtinnen	2 455	47	275	531	648	643	242	65	/
Angestellte 1)	16 986	519	1 410	4 913	4 602	3 598	1 529	339	75
Arbeiter/-innen 2)	12 476	708	1 094	3 441	3 261	2 488	1 148	265	70
I n s g e s a m t	35 805	1 290	2 834	9 605	9 630	7 743	3 401	934	366

1) Einschl. Auszubildende in anerkannten kaufmännischen und technischen Ausbildungsberufen.
2) Einschl. Auszubildende in anerkannten gewerblichen Ausbildungsberufen.

3 ERWERBSTÄTIGE

3.2 Erwerbstätige im April 1997 nach Familienstand, Stellung im Beruf und Altersgruppen

Stellung im Beruf	Erwerbs- tätige ins- gesamt 1 000	Devon im Alter von ... bis unter ... Jahren							
		15 - 20	20 - 25	25 - 35	35 - 45	45 - 55	55 - 60	60 - 65	65 u. mehr
		% (Anteil an Spalte 1)							
M ä n n l i c h									
		Ledig							
Selbständige	507	/	5,0	48,1	29,6	10,5	3,6	1,8	1,0
Mithelfende Familienangehörige	27	24,4	34,5	25,5	/	/	/	/	/
Beamte	536	7,8	40,8	31,8	11,3	5,8	1,7	/	/
Angestellte 1)	2 327	7,9	19,7	48,6	16,3	5,2	1,7	0,4	/
Arbeiter 2)	3 038	16,6	22,9	39,6	13,0	5,4	1,9	0,5	/
Zusammen	6 436	11,5	21,9	42,8	15,3	5,7	2,0	0,6	0,2
		Verheiratet							
Selbständige	1 875	/	/	11,7	28,6	30,1	15,6	8,3	5,5
Mithelfende Familienangehörige	51	-	/	/	/	/	10,4	18,4	46,3
Beamte	1 116	-	0,7	14,0	30,5	35,1	15,3	4,2	/
Angestellte 1)	4 673	/	0,5	18,9	32,4	29,3	14,0	4,2	0,7
Arbeiter 2)	5 268	/	1,9	24,5	32,4	25,7	12,0	2,9	0,5
Zusammen	12 983	0,0	1,0	19,7	31,6	28,4	13,5	4,3	1,4
		Verwitwet/Geschieden							
Selbständige	184	-	-	8,0	27,2	34,4	14,9	7,6	7,9
Mithelfende Familienangehörige	/	-	/	/	/	/	/	/	/
Beamte	81	-	/	10,1	28,6	37,5	18,7	/	/
Angestellte 1)	380	-	/	11,4	31,8	35,4	15,1	5,1	/
Arbeiter 2)	481	/	/	15,8	36,2	29,7	13,1	3,8	1,1
Zusammen	1 131	/	/	12,6	32,6	32,9	14,4	5,0	2,3
		Zusammen							
Selbständige	2 567	/	1,1	18,6	28,7	26,6	13,1	7,0	4,8
Mithelfende Familienangehörige	82	8,0	11,5	13,0	7,4	/	7,8	13,7	32,7
Beamte	1 733	2,4	13,1	19,3	24,4	26,1	11,3	3,1	/
Angestellte 1)	7 380	2,5	6,5	27,9	27,3	22,0	10,2	3,1	0,5
Arbeiter 2)	8 788	5,8	9,1	29,2	25,9	18,9	8,6	2,1	0,4
Zusammen	20 549	3,6	7,5	26,5	26,6	21,5	9,9	3,2	1,1
We i b l i c h									
		Ledig							
Selbständige	163	/	6,0	47,6	28,2	10,8	/	/	/
Mithelfende Familienangehörige	15	/	/	/	/	/	/	/	/
Beamtinnen	222	2,5	19,5	43,2	18,4	11,3	3,6	/	/
Angestellte 1)	3 014	10,9	26,8	42,4	12,9	4,6	1,9	0,4	0,2
Arbeiterinnen 2)	871	22,1	26,6	31,9	11,6	4,9	2,0	/	/
Zusammen	4 295	12,4	25,6	40,4	13,5	5,2	2,0	0,5	0,4
		Verheiratet							
Selbständige	656	/	/	16,8	34,7	30,4	11,2	4,1	2,2
Mithelfende Familienangehörige	249	-	/	12,0	25,9	26,4	15,2	11,4	8,8
Beamtinnen	436	-	1,2	21,6	37,3	31,9	6,8	1,2	/
Angestellte 1)	5 582	/	2,1	25,8	33,7	26,8	9,9	1,3	0,3
Arbeiterinnen 2)	2 381	0,3	2,6	22,7	32,2	27,5	12,2	2,0	0,6
Zusammen	9 303	0,1	2,0	23,8	33,4	27,5	10,6	1,9	0,7
		Verwitwet/Geschieden							
Selbständige	142	-	-	7,6	25,4	30,1	15,6	8,4	12,7
Mithelfende Familienangehörige	13	-	/	/	/	/	/	/	52,4
Beamtinnen	65	-	/	8,9	32,1	40,0	13,8	/	/
Angestellte 1)	1 011	/	/	13,7	31,2	33,6	16,5	3,1	1,5
Arbeiterinnen 2)	436	/	/	12,5	27,1	29,6	20,4	6,1	3,7
Zusammen	1 668	/	0,4	12,6	29,5	32,3	17,3	4,6	3,4
		Zusammen							
Selbständige	961	/	1,4	20,7	32,2	27,0	10,4	4,4	3,8
Mithelfende Familienangehörige	278	/	1,9	12,1	23,8	24,3	14,0	11,6	10,8
Beamtinnen	722	0,8	6,7	27,1	31,0	26,3	6,4	1,6	/
Angestellte 1)	9 606	3,5	9,7	29,7	26,9	20,5	8,1	1,2	0,4
Arbeiterinnen 2)	3 888	5,4	8,0	23,6	26,8	22,4	10,7	2,1	0,9
Zusammen	15 256	3,6	8,4	27,2	27,4	21,8	8,9	1,8	0,9
I n s g e s a m t									
		Ledig							
Selbständige	670	/	5,2	48,0	29,2	10,6	3,4	1,8	1,3
Mithelfende Familienangehörige	43	25,6	32,6	24,4	/	/	/	/	/
Beamte/Beamtinnen	758	6,2	34,5	35,1	13,4	7,4	2,2	0,9	/
Angestellte 1)	5 340	9,6	23,7	45,1	14,4	4,8	1,8	0,4	0,2
Arbeiter/-innen 2)	3 909	17,9	23,8	37,8	12,7	5,3	2,0	0,5	0,2
Zusammen	10 720	11,9	23,4	41,8	14,6	5,5	2,0	0,5	0,3
		Verheiratet							
Selbständige	2 531	/	0,3	13,0	30,2	30,2	14,4	7,2	4,7
Mithelfende Familienangehörige	300	-	/	11,2	23,1	23,2	14,4	12,7	15,2
Beamte/Beamtinnen	1 551	-	0,8	16,2	32,4	34,2	12,9	3,3	/
Angestellte 1)	10 255	0,1	1,4	22,7	33,1	27,9	11,8	2,6	0,5
Arbeiter/-innen 2)	7 649	0,1	2,1	24,0	32,3	26,3	12,0	2,6	0,5
Zusammen	22 286	0,1	1,4	21,4	32,3	28,0	12,3	3,3	1,1
		Verwitwet/Geschieden							
Selbständige	327	-	/	7,8	26,4	32,5	15,2	8,0	10,0
Mithelfende Familienangehörige	18	-	/	/	/	/	/	/	52,9
Beamte/Beamtinnen	146	-	/	9,6	30,2	38,7	16,5	4,5	/
Angestellte 1)	1 391	/	/	13,1	31,4	34,1	16,1	3,7	1,3
Arbeiter/-innen 2)	917	/	/	14,2	31,9	29,7	16,5	4,9	2,3
Zusammen	2 789	/	0,3	12,6	30,7	32,5	16,1	4,7	3,0
		Insgesamt							
Selbständige	3 528	/	1,2	19,2	29,7	26,7	12,4	6,3	4,5
Mithelfende Familienangehörige	360	3,0	4,1	12,3	20,0	20,1	12,6	12,1	15,8
Beamte/Beamtinnen	2 455	1,9	11,2	21,6	26,4	26,2	9,8	2,6	/
Angestellte 1)	16 986	3,1	8,3	28,3	27,1	21,2	9,0	2,0	0,4
Arbeiter/-innen 2)	12 476	5,7	8,8	27,6	26,1	19,9	8,2	2,1	0,6
Insgesamt	35 805	3,6	7,9	26,8	26,9	21,6	9,5	2,6	1,0

1) Einschl. Auszubildende in anerkannten kaufmännischen und technischen Ausbildungsberufen.
2) Einschl. Auszubildende in anerkannten gewerblichen Ausbildungsberufen.

3 ERWERBSTÄTIGE

3.3 Erwerbstätige im April 1997 nach Staatsangehörigkeit, Stellung im Beruf und Altersgruppen

1 000

Stellung im Beruf	Erwerbs- tätige ins- gesamt	Davon im Alter von ... bis unter ... Jahren							
		15 - 20	20 - 25	25 - 35	35 - 45	45 - 55	55 - 60	60 - 65	65 u. mehr
Männlich									
Deutsche									
Selbständige und Mithelfende Familienangehörige	2 457	8	33	440	677	637	331	185	146
Abhängige	16 227	661	1 313	4 424	4 336	3 393	1 591	437	72
Zusammen	18 684	670	1 345	4 864	5 014	4 030	1 922	621	217
Ausländer									
Selbständige und Mithelfende Familienangehörige	193	/	5	48	66	50	13	6	/
Abhängige	1 673	74	195	538	377	345	107	30	6
Zusammen	1 866	75	200	586	443	395	120	36	10
darunter Ausländer aus EU-Staaten									
Selbständige und Mithelfende Familienangehörige	99	/	/	22	34	28	9	/	/
Abhängige	531	16	47	154	132	123	43	14	/
Zusammen	630	16	48	176	166	150	52	16	/
Zusammen									
Selbständige und Mithelfende Familienangehörige	2 649	9	38	488	743	687	343	191	150
Abhängige	17 900	736	1 508	4 962	4 714	3 738	1 699	467	77
Zusammen	20 549	745	1 546	5 450	5 457	4 425	2 042	657	227
Weiblich									
Deutsche									
Selbständige und Mithelfende Familienangehörige	1 162	5	15	208	348	312	136	73	65
Abhängige	13 092	486	1 128	3 664	3 576	2 794	1 178	196	70
Zusammen	14 253	491	1 143	3 873	3 923	3 106	1 314	269	135
Ausländer									
Selbständige und Mithelfende Familienangehörige	78	/	/	24	28	16	/	/	/
Abhängige	925	53	142	258	222	197	43	7	/
Zusammen	1 003	54	146	283	250	212	45	8	/
darunter Ausländer aus EU-Staaten									
Selbständige und Mithelfende Familienangehörige	40	/	/	12	13	9	/	/	/
Abhängige	305	11	38	86	78	70	17	/	/
Zusammen	346	11	39	98	92	80	19	/	/
Zusammen									
Selbständige und Mithelfende Familienangehörige	1 239	6	19	232	376	328	138	74	66
Abhängige	14 016	539	1 270	3 923	3 797	2 991	1 221	203	73
Zusammen	15 256	545	1 289	4 155	4 173	3 318	1 359	277	139
Insgesamt									
Deutsche									
Selbständige und Mithelfende Familienangehörige	3 618	14	48	649	1 025	948	467	258	211
Abhängige	29 319	1 147	2 441	8 088	7 912	6 187	2 769	632	141
Zusammen	32 937	1 161	2 488	8 737	8 937	7 136	3 236	890	352
Ausländer									
Selbständige und Mithelfende Familienangehörige	270	/	9	72	94	66	15	7	6
Abhängige	2 598	128	338	796	599	542	150	37	9
Zusammen	2 868	129	346	869	693	608	165	44	14
darunter Ausländer aus EU-Staaten									
Selbständige und Mithelfende Familienangehörige	140	/	/	34	47	37	11	/	/
Abhängige	836	26	84	240	211	193	61	17	/
Zusammen	976	27	88	274	258	230	71	21	7
Insgesamt									
Selbständige und Mithelfende Familienangehörige	3 888	15	56	721	1 119	1 014	482	265	216
Abhängige	31 916	1 275	2 778	8 884	8 511	6 729	2 919	669	150
Insgesamt	35 805	1 290	2 834	9 605	9 630	7 743	3 401	934	366
Anteil der ausländischen Erwerbstätigen an den Erwerbstätigen insgesamt									
Selbständige und Mithelfende Familienangehörige	6,9	/	15,5	10,0	8,4	6,5	3,2	2,6	2,6
Abhängige	8,1	10,0	12,1	9,0	7,0	8,0	5,1	5,5	5,8
Zusammen	8,0	10,0	12,2	9,0	7,2	7,8	4,9	4,7	3,9

3 ERWERBSTÄTIGE

3.4 Erwerbstätige im April 1987 nach Wirtschaftsunterbereichen und Stellung im Beruf

1 000

Wirtschaftsunterbereich 1)	Erwerbs- tätige ins- gesamt	Selbständige			Mittel- fende Fami- lien- ange- hörige	Beamte/ Beam- tinnen	Ange- stellte	Arbeiter/ -innen	Auszubildende in anerkannten	
		zu- sammen	ohne Beschäftigte(n)	mit					kaufm./ techn. Ausbildungs- berufen	gewerb- lichen berufen
M ä n n l i c h										
Land- und Forstwirtschaft; Fischerei	657	274	187	87	43	8	69	240	/	21
Produzierendes Gewerbe										
Bergbau und Verarbeitendes Gewerbe	6 280	355	128	227	7	8	2 092	3 577	70	171
Energie- und Wasserversorgung	274	/	/	/	-	/	137	123	/	7
Baugewerbe	2 873	330	110	220	/	7	460	1 847	27	199
Zusammen	9 427	688	239	449	10	16	2 689	5 547	101	377
Handel, Gastgewerbe und Verkehr										
Handel und Gastgewerbe	2 865	624	240	383	20	/	1 172	885	71	91
Verkehr und Nachrichtenübermittlung	1 390	115	58	57	/	238	398	612	14	11
Zusammen	4 255	739	299	440	22	240	1 570	1 496	85	102
Sonstige Dienstleistungen										
Kredit- und Versicherungsgewerbe	622	96	65	32	/	10	480	10	24	/
Grundstückswesen, Vermietung, Dienstleistungen für Unternehmen	1 290	407	215	193	/	15	611	224	22	7
Öffentliche Verwaltung u.ä.	1 935	X	X	X	X	1 078	538	296	17	5
Öffentliche und private Dienstleistungen (ohne öffentliche Verwaltung)	2 363	362	171	191	/	366	1 147	427	25	32
Zusammen	6 210	865	451	415	8	1 469	2 776	958	88	46
Zusammen	20 549	2 566	1 175	1 391	82	1 733	7 103	8 242	276	546
W e i b l i c h										
Land- und Forstwirtschaft; Fischerei	391	51	36	15	129	/	61	137	/	10
Produzierendes Gewerbe										
Bergbau und Verarbeitendes Gewerbe	2 396	70	41	29	25	/	1 145	1 072	49	33
Energie- und Wasserversorgung	65	/	/	/	-	/	51	11	/	/
Baugewerbe	398	20	6	14	15	/	277	63	12	10
Zusammen	2 860	90	47	43	39	/	1 473	1 146	63	43
Handel, Gastgewerbe und Verkehr										
Handel und Gastgewerbe	3 378	326	164	162	58	/	2 034	805	98	56
Verkehr und Nachrichtenübermittlung	551	23	10	13	/	68	307	130	18	/
Zusammen	3 930	348	174	175	61	70	2 340	935	116	59
Sonstige Dienstleistungen										
Kredit- und Versicherungsgewerbe	635	22	17	/	/	7	548	28	25	/
Grundstückswesen, Vermietung, Dienstleistungen für Unternehmen	1 185	129	94	34	17	/	723	256	47	8
Öffentliche Verwaltung u.ä.	1 389	X	X	X	X	263	936	152	33	/
Öffentliche und private Dienstleistungen (ohne öffentliche Verwaltung)	4 866	321	208	113	27	372	3 093	807	145	100
Zusammen	8 075	472	320	152	48	646	5 301	1 244	250	115
Zusammen	15 256	961	577	385	278	722	9 175	3 461	431	227
I n s g e s a m t										
Land- und Forstwirtschaft; Fischerei	1 049	325	223	102	172	9	129	377	5	31
Produzierendes Gewerbe										
Bergbau und Verarbeitendes Gewerbe	8 677	425	169	256	31	11	3 237	4 649	119	204
Energie- und Wasserversorgung	339	/	/	/	-	/	188	134	6	7
Baugewerbe	3 271	350	115	235	18	8	737	1 910	39	209
Zusammen	12 287	778	286	492	49	21	4 162	6 694	164	420
Handel, Gastgewerbe und Verkehr										
Handel und Gastgewerbe	6 243	949	404	545	78	/	3 206	1 690	169	148
Verkehr und Nachrichtenübermittlung	1 941	138	68	70	5	305	705	741	32	14
Zusammen	8 185	1 088	473	615	83	310	3 910	2 431	201	161
Sonstige Dienstleistungen										
Kredit- und Versicherungsgewerbe	1 257	118	82	36	/	16	1 028	39	49	/
Grundstückswesen, Vermietung, Dienstleistungen für Unternehmen	2 475	536	309	227	21	20	1 335	480	68	15
Öffentliche Verwaltung u.ä.	3 324	X	X	X	X	1 341	1 474	449	50	10
Öffentliche und private Dienstleistungen (ohne öffentliche Verwaltung)	7 230	683	379	304	32	738	4 240	1 233	170	132
Zusammen	14 284	1 337	771	567	56	2 115	8 077	2 201	337	160
Insgesamt	35 805	3 528	1 752	1 776	360	2 455	16 278	11 703	708	772

1) Klassifikation der Wirtschaftszweige, Ausgabe 1993 (WZ 93), Tiefengliederung für den Mikrozensus (siehe Anhang).

3 ERWERBSTÄTIGE

3.4 Erwerbstätige im April 1997 nach Wirtschaftsunterbereichen und Stellung im Beruf

Wirtschaftsunterbereich 1)	Erwerbs- tätige ins- gesamt	Selbständige			Mithal- fende Fami- lien- ange- hörige	Beamte/ Beam- tinnen	Ange- stellte	Arbeiter/ -innen	Auszubildende in anerkannten	
		zu- sammen	ohne mit						kaufm./ techn. Ausbildungs- berufen	gewerb- lichen Ausbildungs- berufen
			Beschäftigte(n)							
1 000		% (Anteil an Spalte 1)								
M ä n n l i c h										
Land- und Forstwirtschaft; Fischerei	657	41,7	28,4	13,3	6,5	1,2	10,4	36,6	/	3,2
Produzierendes Gewerbe										
Bergbau und Verarbeitendes Gewerbe	6 280	5,7	2,0	3,6	0,1	0,1	33,3	57,0	1,1	2,7
Energie- und Wasserversorgung	274	/	/	/	-	/	50,0	45,0	/	2,4
Baugewerbe	2 873	11,5	3,8	7,7	/	0,2	16,0	64,3	0,9	6,9
Zusammen	9 427	7,3	2,5	4,8	0,1	0,2	28,5	58,8	1,1	4,0
Handel, Gastgewerbe und Verkehr										
Handel und Gastgewerbe	2 865	21,8	8,4	13,4	0,7	/	40,9	30,9	2,5	3,2
Verkehr und Nachrichtenübermittlung	1 390	8,3	4,2	4,1	/	17,1	28,6	44,0	1,0	0,8
Zusammen	4 255	17,4	7,0	10,4	0,5	5,6	36,9	35,2	2,0	2,4
Sonstige Dienstleistungen										
Kredit- und Versicherungsgewerbe	622	15,5	10,4	5,1	/	1,6	77,1	1,6	3,8	/
Grundstückswesen, Vermietung, Dienstleistungen für Unternehmen	1 290	31,6	16,7	14,8	/	1,2	47,4	17,4	1,7	0,5
Öffentliche Verwaltung u.ä.	1 995	X	X	X	X	55,7	27,8	15,3	0,9	0,3
Öffentliche und private Dienstleistungen (ohne öffentliche Verwaltung)	2 363	15,3	7,2	8,1	/	15,5	48,5	18,1	1,1	1,4
Zusammen	6 210	13,9	7,3	6,7	0,1	23,7	44,7	15,4	1,4	0,7
Zusammen	20 549	12,5	5,7	6,8	0,4	8,4	34,6	40,1	1,3	2,7
W e i b l i c h										
Land- und Forstwirtschaft; Fischerei	391	13,0	9,2	3,8	33,1	/	15,5	34,9	/	2,5
Produzierendes Gewerbe										
Bergbau und Verarbeitendes Gewerbe	2 396	2,9	1,7	1,2	1,0	/	47,8	44,7	2,0	1,4
Energie- und Wasserversorgung	85	/	/	/	-	/	78,3	16,9	/	/
Baugewerbe	398	5,0	1,4	3,6	3,8	/	69,5	15,9	3,0	2,4
Zusammen	2 860	3,2	1,6	1,5	1,4	/	51,5	40,1	2,2	1,5
Handel, Gastgewerbe und Verkehr										
Handel und Gastgewerbe	3 378	9,6	4,9	4,8	1,7	/	60,2	23,8	2,9	1,7
Verkehr und Nachrichtenübermittlung	551	4,2	1,8	2,4	/	12,3	55,7	23,5	3,4	/
Zusammen	3 930	8,9	4,4	4,4	1,6	1,8	59,6	23,8	3,0	1,5
Sonstige Dienstleistungen										
Kredit- und Versicherungsgewerbe	635	3,5	2,7	/	/	1,0	86,4	4,5	3,9	/
Grundstückswesen, Vermietung, Dienstleistungen für Unternehmen	1 185	10,9	8,0	2,9	1,5	/	61,0	21,6	3,9	0,7
Öffentliche Verwaltung u.ä.	1 369	X	X	X	X	18,9	67,4	11,0	2,4	/
Öffentliche und private Dienstleistungen (ohne öffentliche Verwaltung)	4 866	6,6	4,3	2,3	0,6	7,6	63,6	16,6	3,0	2,1
Zusammen	8 075	5,8	4,0	1,9	0,6	8,0	65,6	15,4	3,1	1,4
Zusammen	15 256	8,3	3,8	2,5	1,8	4,7	60,1	22,7	2,8	1,5
I n s g e s a m t										
Land- und Forstwirtschaft; Fischerei	1 049	31,0	21,2	9,7	16,4	0,9	12,3	35,9	0,5	2,9
Produzierendes Gewerbe										
Bergbau und Verarbeitendes Gewerbe	8 677	4,9	2,0	2,9	0,4	0,1	37,3	53,6	1,4	2,4
Energie- und Wasserversorgung	339	/	/	/	-	/	55,4	39,6	1,7	2,1
Baugewerbe	3 271	10,7	3,5	7,2	0,5	0,3	22,5	58,4	1,2	6,4
Zusammen	12 287	6,3	2,3	4,0	0,4	0,2	33,9	54,5	1,3	3,4
Handel, Gastgewerbe und Verkehr										
Handel und Gastgewerbe	6 243	15,2	6,5	8,7	1,2	/	51,3	27,1	2,7	2,4
Verkehr und Nachrichtenübermittlung	1 941	7,1	3,5	3,6	0,3	15,7	36,3	38,2	1,7	0,7
Zusammen	8 185	13,3	5,8	7,5	1,0	3,8	47,8	23,7	2,5	2,0
Sonstige Dienstleistungen										
Kredit- und Versicherungsgewerbe	1 257	9,4	6,5	2,9	/	1,3	81,8	3,1	3,9	/
Grundstückswesen, Vermietung, Dienstleistungen für Unternehmen	2 475	21,7	12,5	9,2	0,8	0,8	53,9	19,4	2,8	0,6
Öffentliche Verwaltung u.ä.	3 324	X	X	X	X	40,3	44,3	13,5	1,5	0,3
Öffentliche und private Dienstleistungen (ohne öffentliche Verwaltung)	7 230	9,4	5,2	4,2	0,4	10,2	58,7	17,1	2,4	1,8
Zusammen	14 284	9,4	5,4	4,0	0,4	14,8	56,5	15,4	2,4	1,1
Insgesamt	35 805	9,9	4,9	5,0	1,0	6,9	45,5	32,7	2,0	2,2

1) Klassifikation der Wirtschaftszweige, Ausgabe 1993 (WZ 93), Tiefengliederung für den Mikrozensus (siehe Anhang).

3 ERWERBSTÄTIGE

3.5 Erwerbstätige im April 1997 nach Wirtschaftsunterbereichen und Altersgruppen

1 000

Wirtschaftsunterbereich 1)	Erwerbs- tätige ins- gesamt	Davon im Alter von ... bis unter ... Jahren							65 u. mehr
		15 - 20	20 - 25	25 - 35	35 - 45	45 - 55	55 - 60	60 - 65	
M ä n n l i c h									
Land- und Forstwirtschaft; Fischerei	657	23	36	153	154	124	80	51	37
Produzierendes Gewerbe									
Bergbau und Verarbeitendes Gewerbe	6 280	214	402	1 717	1 736	1 385	612	171	43
Energie- und Wasserversorgung	274	8	11	62	78	74	33	8	/
Baugewerbe	2 873	202	244	825	720	524	267	74	17
Zusammen	9 427	423	657	2 604	2 534	1 983	912	253	61
Handel, Gastgewerbe und Verkehr									
Handel und Gastgewerbe	2 865	145	241	818	708	559	247	99	48
Verkehr und Nachrichtenübermittlung	1 390	20	65	374	419	333	199	33	6
Zusammen	4 255	165	306	1 192	1 128	892	386	132	54
Sonstige Dienstleistungen									
Kredit- und Versicherungsgewerbe	622	10	49	171	170	145	58	16	/
Grundstückswesen, Vermietung, Dienstleistungen für Unternehmen	1 290	17	61	376	363	276	119	47	29
Öffentliche Verwaltung u.ä.	1 935	57	261	412	489	422	229	60	/
Öffentliche und private Dienstleistungen (ohne öffentliche Verwaltung)	2 363	49	176	542	620	583	258	99	38
Zusammen	6 210	133	546	1 501	1 641	1 426	664	222	75
Zusammen	20 549	745	1 546	5 450	5 457	4 425	2 042	657	227
W e i b l i c h									
Land- und Forstwirtschaft; Fischerei	391	11	16	71	102	92	53	26	20
Produzierendes Gewerbe									
Bergbau und Verarbeitendes Gewerbe	2 396	71	179	683	655	540	211	39	18
Energie- und Wasserversorgung	85	/	/	19	19	16	/	/	/
Baugewerbe	398	15	27	108	109	87	40	8	/
Zusammen	2 860	88	212	810	782	643	256	48	20
Handel, Gastgewerbe und Verkehr									
Handel und Gastgewerbe	3 378	152	309	896	846	743	316	72	44
Verkehr und Nachrichtenübermittlung	551	14	49	181	146	118	36	5	/
Zusammen	3 930	166	357	1 077	992	861	352	77	47
Sonstige Dienstleistungen									
Kredit- und Versicherungsgewerbe	635	17	76	201	169	122	42	/	/
Grundstückswesen, Vermietung, Dienstleistungen für Unternehmen	1 185	38	109	361	325	228	91	20	13
Öffentliche Verwaltung u.ä.	1 389	33	105	370	413	313	138	15	/
Öffentliche und private Dienstleistungen (ohne öffentliche Verwaltung)	4 866	193	414	1 265	1 388	1 060	427	86	34
Zusammen	8 075	280	704	2 197	2 296	1 723	698	126	51
Zusammen	15 256	545	1 289	4 155	4 173	3 318	1 359	277	139
I n s g e s a m t									
Land- und Forstwirtschaft; Fischerei	1 049	34	52	224	257	216	132	76	57
Produzierendes Gewerbe									
Bergbau und Verarbeitendes Gewerbe	8 677	284	582	2 400	2 391	1 925	824	210	61
Energie- und Wasserversorgung	339	10	16	80	97	90	37	9	/
Baugewerbe	3 271	217	271	934	829	611	307	82	20
Zusammen	12 287	511	869	3 414	3 316	2 626	1 168	301	81
Handel, Gastgewerbe und Verkehr									
Handel und Gastgewerbe	6 243	297	549	1 714	1 554	1 302	564	171	92
Verkehr und Nachrichtenübermittlung	1 941	34	114	554	566	461	175	38	9
Zusammen	8 185	331	663	2 269	2 120	1 752	739	209	101
Sonstige Dienstleistungen									
Kredit- und Versicherungsgewerbe	1 257	27	125	373	339	267	100	20	5
Grundstückswesen, Vermietung, Dienstleistungen für Unternehmen	2 475	55	171	737	688	504	210	67	42
Öffentliche Verwaltung u.ä.	3 324	90	365	782	902	735	367	75	7
Öffentliche und private Dienstleistungen (ohne öffentliche Verwaltung)	7 230	241	589	1 806	2 008	1 643	685	185	72
Zusammen	14 284	413	1 250	3 698	3 937	3 148	1 363	348	127
Insgesamt	35 805	1 290	2 834	9 605	9 630	7 743	3 401	934	366

1) Klassifikation der Wirtschaftszweige, Ausgabe 1993 (WZ 93), Tiefengliederung für den Mikrozensus (siehe Anhang).

3.5 Erwerbstätige im April 1997 nach Wirtschaftsunterbereichen und Altersgruppen

Wirtschaftsunterbereich 1)	Erwerbs- tätige ins- gesamt	Davon im Alter von ... bis unter ... Jahren							
		15 - 20	20 - 25	25 - 35	35 - 45	45 - 55	55 - 60	60 - 65	65 u. mehr
		% (Anteil an Spalte 1)							
M ä n n l i c h									
Land- und Forstwirtschaft; Fischerei	657	3,5	5,5	23,3	23,5	18,9	12,1	7,7	5,6
Produzierendes Gewerbe									
Bergbau und Verarbeitendes Gewerbe	6 280	3,4	6,4	27,3	27,6	22,1	9,7	2,7	0,7
Energie- und Wasserversorgung	274	2,9	4,1	22,5	28,5	27,0	11,9	2,9	/
Baugewerbe	2 873	7,0	8,5	28,7	25,0	18,2	9,3	2,6	0,6
Zusammen	9 427	4,5	7,0	27,6	26,9	21,0	9,7	2,7	0,6
Handel, Gastgewerbe und Verkehr									
Handel und Gastgewerbe	2 865	5,1	8,4	28,6	24,7	19,5	8,6	3,5	1,7
Verkehr und Nachrichtenübermittlung	1 390	1,4	4,7	28,9	30,2	24,0	10,0	2,4	0,5
Zusammen	4 255	3,9	7,2	28,0	26,5	21,0	9,1	3,1	1,3
Sonstige Dienstleistungen									
Kredit- und Versicherungsgewerbe	622	1,6	7,9	27,6	27,3	23,3	9,3	2,5	/
Grundstückswesen, Vermietung, Dienstleistungen für Unternehmen	1 290	1,3	4,8	29,2	28,2	21,4	9,2	3,6	2,3
Öffentliche Verwaltung u.ä.	1 935	3,0	13,5	21,3	25,3	21,8	11,8	3,1	/
Öffentliche und private Dienstleistungen (ohne öffentliche Verwaltung)	2 363	2,1	7,4	22,9	26,2	24,7	10,9	4,2	1,6
Zusammen	6 210	2,1	8,8	24,2	26,4	23,0	10,7	3,6	1,2
Zusammen	20 549	3,6	7,5	26,5	26,6	21,5	9,9	3,2	1,1
W e i b l i c h									
Land- und Forstwirtschaft; Fischerei	391	2,7	4,1	18,2	26,1	23,5	13,4	6,6	5,2
Produzierendes Gewerbe									
Bergbau und Verarbeitendes Gewerbe	2 396	3,0	7,5	28,5	27,3	22,5	8,8	1,6	0,7
Energie- und Wasserversorgung	65	/	/	28,5	28,4	24,6	/	/	-
Baugewerbe	398	3,9	6,9	27,2	27,4	21,9	10,0	2,1	/
Zusammen	2 860	3,1	7,4	28,3	27,4	22,5	9,0	1,7	0,7
Handel, Gastgewerbe und Verkehr									
Handel und Gastgewerbe	3 378	4,5	9,1	26,5	25,0	22,0	9,4	2,1	1,3
Verkehr und Nachrichtenübermittlung	551	2,6	8,9	32,8	26,5	21,4	6,5	0,9	/
Zusammen	3 930	4,2	9,1	27,4	25,2	21,9	9,0	2,0	1,2
Sonstige Dienstleistungen									
Kredit- und Versicherungsgewerbe	635	2,6	12,0	31,7	26,7	19,3	6,7	/	/
Grundstückswesen, Vermietung, Dienstleistungen für Unternehmen	1 185	3,2	9,2	30,4	27,4	19,2	7,7	1,7	1,1
Öffentliche Verwaltung u.ä.	1 389	2,4	7,5	26,6	29,8	22,5	10,0	1,1	/
Öffentliche und private Dienstleistungen (ohne öffentliche Verwaltung)	4 866	4,0	8,5	26,0	28,5	21,8	8,8	1,8	0,7
Zusammen	8 076	3,5	8,7	27,2	28,4	21,3	8,6	1,6	0,6
Zusammen	15 256	3,6	8,4	27,2	27,4	21,8	8,9	1,8	0,9
I n s g e s a m t									
Land- und Forstwirtschaft; Fischerei	1 049	3,2	5,0	21,4	24,5	20,6	12,6	7,3	5,5
Produzierendes Gewerbe									
Bergbau und Verarbeitendes Gewerbe	8 677	3,3	6,7	27,7	27,6	22,2	9,5	2,4	0,7
Energie- und Wasserversorgung	399	2,9	4,7	23,6	28,5	26,5	11,0	2,5	/
Baugewerbe	3 271	6,6	8,3	28,5	25,3	18,7	9,4	2,5	0,6
Zusammen	12 287	4,2	7,1	27,8	27,0	21,4	9,5	2,4	0,7
Handel, Gastgewerbe und Verkehr									
Handel und Gastgewerbe	6 243	4,8	8,8	27,5	24,9	20,8	9,0	2,7	1,5
Verkehr und Nachrichtenübermittlung	1 941	1,8	5,9	28,6	29,1	23,2	9,0	1,9	0,5
Zusammen	8 185	4,0	8,1	27,7	25,9	21,4	9,0	2,6	1,2
Sonstige Dienstleistungen									
Kredit- und Versicherungsgewerbe	1 257	2,1	9,9	29,7	27,0	21,3	8,0	1,6	0,4
Grundstückswesen, Vermietung, Dienstleistungen für Unternehmen	2 475	2,2	6,9	29,8	27,8	20,4	8,5	2,7	1,7
Öffentliche Verwaltung u.ä.	3 324	2,7	11,0	23,5	27,1	22,1	11,1	2,3	0,2
Öffentliche und private Dienstleistungen (ohne öffentliche Verwaltung)	7 230	3,3	8,2	25,0	27,8	22,7	9,5	2,6	1,0
Zusammen	14 284	2,9	8,8	25,9	27,6	22,0	9,5	2,4	0,9
Zusammen	35 805	3,6	7,9	26,8	26,9	21,6	9,5	2,6	1,0

1) Klassifikation der Wirtschaftszweige, Ausgabe 1993 (WZ 93), Tiefengliederung für den Mikrozensus (siehe Anhang).

1 000

Stellung im Beruf	Erwerbstätige insgesamt	Davon in Gemeinden mit ... bis unter ... Einwohnern						
		unter 2 000	2 000 5 000	5 000 10 000	10 000 20 000	20 000 50 000	50 000 100 000	100 000 und mehr
M ä n n l i c h								
Land- und Forstwirtschaft; Fischerei								
Selbständige	274	59	58	48	52	36	8	13
Mithelfende Familienangehörige	43	8	12	10	6	/	/	/
Beamte	8	/	/	/	/	/	/	/
Angestellte 1)	71	15	10	8	11	11	/	11
Arbeiter 2)	262	70	41	29	32	33	16	40
Zusammen	657	155	123	95	102	85	30	67
Produzierendes Gewerbe								
Selbständige	688	61	87	91	113	115	51	170
Mithelfende Familienangehörige	10	/	/	/	/	/	/	/
Beamte	16	/	/	/	/	/	/	/
Angestellte 1)	2 790	182	260	317	457	524	254	816
Arbeiter 2)	5 924	586	737	734	885	1 049	498	1 436
Zusammen	9 427	810	1 086	1 145	1 458	1 692	805	2 430
Handel, Gastgewerbe und Verkehr								
Selbständige	739	50	71	85	109	129	58	238
Mithelfende Familienangehörige	22	/	/	/	/	/	/	7
Beamte	240	16	25	29	40	46	19	66
Angestellte 1)	1 655	95	130	156	236	295	146	598
Arbeiter 2)	1 599	137	153	158	209	268	140	533
Zusammen	4 255	299	382	430	597	742	364	1 441
Sonstige Dienstleistungen								
Selbständige	865	41	67	81	111	139	73	354
Mithelfende Familienangehörige	8	/	/	/	/	/	/	/
Beamte	1 469	100	137	159	221	270	134	448
Angestellte 1)	2 863	148	206	248	395	485	251	1 131
Arbeiter 2)	1 003	85	95	101	143	153	83	342
Zusammen	6 210	374	506	589	872	1 048	542	2 278
Zusammen								
Selbständige	2 566	212	282	304	385	419	190	776
Mithelfende Familienangehörige	82	10	18	14	11	11	/	14
Beamte	1 733	118	165	191	265	320	155	519
Angestellte 1)	7 380	420	606	729	1 100	1 315	655	2 566
Arbeiter 2)	8 788	878	1 027	1 022	1 270	1 503	737	2 352
Zusammen	20 549	1 637	2 097	2 261	3 030	3 567	1 741	6 217
We i b l i c h								
Land- und Forstwirtschaft; Fischerei								
Selbständige	51	10	12	8	9	7	/	/
Mithelfende Familienangehörige	129	25	38	26	24	12	/	/
Beamtinnen	/	/	/	/	/	/	/	/
Angestellte 1)	63	13	10	8	9	10	/	11
Arbeiterinnen 2)	146	41	27	19	21	19	6	14
Zusammen	391	89	87	60	63	47	15	31
Produzierendes Gewerbe								
Selbständige	90	6	9	11	12	16	8	27
Mithelfende Familienangehörige	39	/	6	7	6	7	/	8
Beamtinnen	/	/	/	/	/	/	/	/
Angestellte 1)	1 536	103	168	181	240	273	128	443
Arbeiterinnen 2)	1 190	109	165	171	198	219	99	229
Zusammen	2 860	221	348	370	457	516	239	709
Handel, Gastgewerbe und Verkehr								
Selbständige	348	35	41	42	49	57	25	99
Mithelfende Familienangehörige	61	/	7	9	9	11	/	16
Beamtinnen	70	/	6	8	10	9	7	25
Angestellte 1)	2 457	170	221	243	338	443	222	819
Arbeiterinnen 2)	994	92	105	110	145	170	84	288
Zusammen	3 930	306	381	412	551	691	342	1 247
Sonstige Dienstleistungen								
Selbständige	472	21	39	45	64	68	34	200
Mithelfende Familienangehörige	48	/	/	6	10	9	/	15
Beamtinnen	646	30	43	59	89	112	60	254
Angestellte 1)	5 551	368	475	516	746	934	478	2 034
Arbeiterinnen 2)	1 358	107	127	150	199	226	123	426
Zusammen	8 075	528	689	775	1 108	1 348	698	2 929
Zusammen								
Selbständige	961	72	102	106	134	149	70	329
Mithelfende Familienangehörige	278	34	55	47	49	39	13	41
Beamtinnen	722	35	50	67	99	122	67	282
Angestellte 1)	9 606	654	874	948	1 334	1 658	831	3 307
Arbeiterinnen 2)	3 688	349	423	450	563	634	312	957
Zusammen	15 256	1 144	1 504	1 617	2 179	2 602	1 294	4 916

*) Klassifikation der Wirtschaftszweige, Ausgabe 1993 (WZ 93), Tiefengliederung für den Mikrozensus (siehe Anhang).

1) Einschl. Auszubildende in anerkannten kaufmännischen und technischen Ausbildungsberufen.

2) Einschl. Auszubildende in anerkannten gewerblichen Ausbildungsberufen.

3 ERWERBSTÄTIGE

3.6 Erwerbstätige im April 1997 nach Wirtschaftsbereichen *), Stellung im Beruf und Gemeindegrößenklassen

1 000

Stellung im Beruf	Erwerbstätige insgesamt	Davon in Gemeinden mit ... bis unter ... Einwohnern						
		unter 2 000	2 000 5 000	5 000 10 000	10 000 20 000	20 000 50 000	50 000 100 000	100 000 und mehr
I n s g e s a m t								
Land- und Forstwirtschaft; Fischerei								
Selbständige	325	69	70	56	61	43	11	16
Mithelfende Familienangehörige	172	33	51	35	30	16	/	/
Beamte/Beamtinnen	9	/	/	/	/	/	/	/
Angestellte 1)	135	28	20	15	20	21	8	23
Arbeiter/-innen 2)	408	111	68	47	53	52	22	54
Zusammen	1 049	243	210	155	165	132	45	98
Produzierendes Gewerbe								
Selbständige	778	67	96	102	125	131	59	197
Mithelfende Familienangehörige	49	/	7	9	7	9	/	11
Beamte/Beamtinnen	21	/	/	/	/	/	/	7
Angestellte 1)	4 326	265	428	499	697	796	382	1 259
Arbeiter/-innen 2)	7 114	895	902	905	1 083	1 267	597	1 685
Zusammen	12 287	1 031	1 434	1 516	1 916	2 208	1 043	3 139
Handel, Gastgewerbe und Verkehr								
Selbständige	1 088	85	112	127	158	186	83	337
Mithelfende Familienangehörige	83	6	10	11	11	15	7	23
Beamte/Beamtinnen	310	20	31	37	50	55	26	91
Angestellte 1)	4 112	265	351	399	574	738	367	1 417
Arbeiter/-innen 2)	2 593	229	258	268	354	438	224	821
Zusammen	8 185	605	763	842	1 148	1 432	706	2 689
Sonstige Dienstleistungen								
Selbständige	1 337	63	106	125	175	207	107	554
Mithelfende Familienangehörige	56	/	/	6	12	10	/	18
Beamte/Beamtinnen	2 115	130	180	217	310	382	194	702
Angestellte 1)	8 414	516	681	764	1 141	1 419	729	3 164
Arbeiter/-innen 2)	2 362	192	222	252	342	379	206	769
Zusammen	14 284	902	1 194	1 364	1 980	2 396	1 240	5 207
Insgesamt								
Selbständige	3 528	284	384	410	519	567	260	1 105
Mithelfende Familienangehörige	360	44	73	61	60	50	18	55
Beamte/Beamtinnen	2 455	153	215	258	365	442	222	801
Angestellte 1)	16 986	1 074	1 480	1 677	2 433	2 973	1 486	5 863
Arbeiter/-innen 2)	12 476	1 227	1 450	1 472	1 833	2 136	1 043	3 309
Insgesamt	35 805	2 781	3 601	3 878	5 209	6 169	3 034	11 132

*) Klassifikation der Wirtschaftszweige, Ausgabe 1993 (WZ 93), Tiefengliederung für den Mikrozensus (siehe Anhang).

1) Einschl. Auszubildende in anerkannten kaufmännischen und technischen Ausbildungsberufen.

2) Einschl. Auszubildende in anerkannten gewerblichen Ausbildungsberufen.

3 ERWERBSTÄTIGE

3.7 Erwerbstätige im April 1997, die zwei Erwerbstätigkeiten ausübten, nach Wirtschaftsbereichen *) und tatsächlich in der Berichtswoche vom 21. bis 27. April 1997 geleisteten Arbeitsstunden in der zweiten Erwerbstätigkeit

1 000

Wirtschaftsbereich der ersten Erwerbstätigkeit	Erwerbstätige insgesamt				Wirtschaftsbereich der zweiten Erwerbstätigkeit							
					Land- u. Forstwirtschaft; Fischerei				Sonstige Wirtschaftsbereiche			
	Tatsächlich geleistete Arbeitsstunden in der zweiten Erwerbstätigkeit											
	insgesamt	unter 15	15 - 24	25u.mehr	zusammen	unter 15	15 - 24	25u.mehr	zusammen	unter 15	15 - 24	25u.mehr
I n s g e s a m t												
Land- und Forstwirtschaft; Fischerei	32	18	8	6	12	6	/	/	21	12	/	/
Produzierendes Gewerbe	272	204	49	25	65	30	18	17	208	174	25	9
Handel, Gastgewerbe und Verkehr	172	136	23	13	23	11	5	7	148	125	17	6
Sonstige Dienstleistungen	404	334	50	19	30	16	8	6	373	318	42	13
Insgesamt	880	693	124	63	130	63	35	32	750	630	89	31
Darunter Erwerbstätige mit unter 36 Wochenarbeitsstunden in der ersten Erwerbstätigkeit												
Zusammen	280	212	44	24	29	12	7	9	251	200	36	15
M ä n n l i c h												
Land- und Forstwirtschaft; Fischerei	23	13	6	5	10	5	/	/	14	8	/	/
Produzierendes Gewerbe	211	152	36	23	59	26	17	16	152	126	20	7
Handel, Gastgewerbe und Verkehr	96	72	15	10	18	8	/	6	78	64	10	/
Sonstige Dienstleistungen	206	164	29	13	22	10	6	5	184	154	22	8
Zusammen	537	401	86	51	108	50	30	29	428	351	55	22
Darunter Erwerbstätige mit unter 36 Wochenarbeitsstunden in der ersten Erwerbstätigkeit												
Zusammen	94	60	20	14	16	/	/	6	79	55	15	8

1) Klassifikation der Wirtschaftszweige, Ausgabe 1993 (WZ 93), Tiefgliederung für den Mikrozensus (siehe Anhang).

3.8 Erwerbstätige im April 1997 nach normalerweise geleisteter Wochenarbeitszeit, Stellung im Beruf, Altersgruppen, Familienstand, Wirtschaftsbereichen und monatlichem Nettoeinkommen

1 000

Gegenstand der Nachweisung	Erwerbs- tätige Ins- gesamt	Mit Angabe des Ein- kommens zusammen	Davon mit einem monatlichen Nettoeinkommen von ... bis unter ... DM									Ohne Angabe des Einkom- mens 1)
			unter 600	600 1 000	1 000 1 400	1 400 1 800	1 800 2 200	2 200 2 500	2 500 3 000	3 000 4 000	4 000 und mehr	
M ä n n l i c h												
unter 21 Stunden												
Stellung im Beruf												
Selbständige in der Land- und Forstwirtschaft; Fischerei	10	X	X	X	X	X	X	X	X	X	X	10
Selbständige außerhalb der Land- und Forstwirtschaft; Fischerei	113	107	9	13	13	13	11	6	8	11	23	7
Mithelfende Familienangehörige	42	37	10	6	6	/	/	/	/	/	/	5
Beamte	16	16	/	/	/	/	/	/	/	/	/	6
Angestellte	262	254	34	38	52	40	28	17	13	16	17	8
Arbeiter	273	267	64	51	47	36	23	16	14	11	/	7
Auszubildende in anerkannten kaufmännischen und technischen Ausbildungsberufen	X	X	X	X	X	X	X	X	X	X	X	X
Auszubildende in anerkannten gewerblichen Ausbildungsberufen	X	X	X	X	X	X	X	X	X	X	X	X
Zusammen	717	680	116	108	118	96	68	42	38	44	51	37
Alter von ... bis unter ... Jahren												
15 - 25	117	111	54	26	18	7	/	/	/	/	/	6
25 - 45	324	312	48	62	72	55	29	14	12	13	8	12
45 - 65	188	175	13	16	22	23	24	18	16	20	23	13
65 und mehr	88	81	/	/	7	11	12	8	9	11	19	7
Familienstand												
Ledig	336	322	81	70	75	47	22	10	7	5	5	14
Verheiratet	334	313	33	33	35	41	41	28	28	33	42	21
Verwitwet	14	12	/	/	/	/	/	/	/	/	/	/
Geschieden	34	32	/	/	6	5	/	/	/	/	/	/
Wirtschaftsbereich 2)												
Land- u. Forstwirtschaft; Fischerei	40	27	/	/	5	/	/	/	/	/	/	14
Produzierendes Gewerbe	151	144	26	20	21	18	15	11	9	11	12	6
Handel, Gastgewerbe und Verkehr	212	205	47	37	40	26	16	10	11	10	7	8
Sonstige Dienstleistungen	314	304	39	46	52	47	34	19	16	21	30	10
21 bis 39 Stunden												
Stellung im Beruf												
Selbständige in der Land- und Forstwirtschaft; Fischerei	10	X	X	X	X	X	X	X	X	X	X	10
Selbständige außerhalb der Land- und Forstwirtschaft; Fischerei	165	150	/	5	9	10	13	13	16	28	49	15
Mithelfende Familienangehörige	12	10	/	/	/	/	/	/	/	/	/	/
Beamte	794	768	30	19	7	13	36	49	87	198	329	26
Angestellte	3 970	3 233	19	57	41	93	259	339	543	984	897	136
Arbeiter	4 093	3 962	46	50	75	220	625	812	989	960	186	131
Auszubildende in anerkannten kaufmännischen und technischen Ausbildungsberufen	172	165	21	100	33	6	/	/	/	/	/	7
Auszubildende in anerkannten gewerblichen Ausbildungsberufen	267	256	59	149	37	5	/	/	/	/	/	11
Zusammen	8 882	8 544	180	382	204	349	939	1 216	1 638	2 174	1 462	339
Alter von ... bis unter ... Jahren												
15 - 25	1 057	1 010	133	322	101	86	171	106	57	29	5	48
25 - 45	4 708	4 551	35	44	69	177	533	730	992	1 274	898	157
45 - 65	3 073	2 946	12	14	33	83	231	378	585	864	746	127
65 und mehr	44	38	/	/	/	/	/	/	/	6	13	7
Familienstand												
Ledig	2 869	2 745	166	352	147	204	523	511	427	289	126	123
Verheiratet	5 549	5 348	13	26	48	120	353	612	1 111	1 789	1 276	201
Verwitwet	59	56	/	/	/	/	7	9	11	13	12	/
Geschieden	406	395	/	/	9	22	56	83	89	83	48	11
Wirtschaftsbereich 2)												
Land- u. Forstwirtschaft; Fischerei	109	93	6	8	7	12	15	13	14	13	6	15
Produzierendes Gewerbe	4 608	4 438	59	175	80	155	489	713	945	1 206	616	170
Handel, Gastgewerbe und Verkehr	1 551	1 496	31	80	44	86	210	231	295	345	175	55
Sonstige Dienstleistungen	2 614	2 516	84	119	73	97	225	259	385	610	664	98

1) Einsch. der selbständigen Landwirte in der Haupttätigkeit und der Erwerbstätigen ohne Einkommen.

2) Klassifikation der Wirtschaftszweige, Ausgabe 1993 (WZ 93), Tiefengliederung für den Mikrozensus (siehe Anhang).

3.8 Erwerbstätige im April 1997 nach normalerweise geleisteter Wochenarbeitszeit, Stellung im Beruf, Altersgruppen, Familienstand, Wirtschaftsbereichen und monatlichem Nettoeinkommen

1 000

Gegenstand der Nachweisung	Erwerbs- tätige Ins- gesamt	Mit Angabe des Ein- kommens zusammen	Davon mit einem monatlichen Nettoeinkommen von ... bis unter ... DM									Ohne Angabe des Einkommens 1)
			unter 600	600 1 000	1 000 1 400	1 400 1 800	1 800 2 200	2 200 2 500	2 500 3 000	3 000 4 000	4 000 und mehr	
M ä n n l i c h												
40 und mehr Stunden												
Stellung im Beruf												
Selbständige in der Land- und Forstwirtschaft; Fischerei	254	X	X	X	X	X	X	X	X	X	X	254
Selbständige außerhalb der Land- und Forstwirtschaft; Fischerei	2 015	1 800	43	47	76	89	133	124	185	316	788	215
Mithelfende Familienangehörige	28	19	/	/	/	/	/	/	/	/	/	9
Beamte	923	903	54	41	12	18	47	53	79	167	433	20
Angestellte	3 472	3 327	21	51	59	161	324	340	464	747	1 160	145
Arbeiter	3 875	3 743	26	53	192	558	840	683	691	580	120	132
Auszubildende in anerkannten kaufmännischen und technischen Ausbildungsberufen	105	101	26	51	14	/	/	/	/	/	/	/
Auszubildende in anerkannten gewerblichen Ausbildungsberufen	279	268	116	107	34	7	/	/	/	/	/	11
Zusammen	10 949	10 161	291	353	390	839	1 352	1 202	1 421	1 811	2 503	789
Alter von ... bis unter ... Jahren												
15 - 25	1 116	1 067	221	249	103	139	171	93	58	26	6	49
25 - 45	5 875	5 493	42	67	179	461	805	748	898	1 126	1 167	382
45 - 65	3 864	3 524	26	34	103	235	371	357	458	644	1 295	340
65 und mehr	95	76	/	/	/	/	6	/	6	14	34	18
Familienstand												
Ledig	3 230	3 029	243	286	197	368	554	423	376	318	264	202
Verheiratet	7 100	6 555	43	57	164	420	703	693	959	1 401	2 115	545
Verwitwet	76	68	/	/	/	/	8	10	10	12	18	9
Geschieden	542	509	/	9	26	45	87	76	76	80	105	33
Wirtschaftsbereich 2)												
Land- u. Forstwirtschaft; Fischerei	508	237	13	15	33	53	45	27	23	19	10	271
Produzierendes Gewerbe	4 668	4 453	108	132	163	400	646	595	691	825	894	215
Handel, Gastgewerbe und Verkehr	2 491	2 343	63	82	102	226	358	314	362	421	415	148
Sonstige Dienstleistungen	3 282	3 127	106	124	92	160	303	267	345	545	1 184	154
Zusammen												
Stellung im Beruf												
Selbständige in der Land- und Forstwirtschaft; Fischerei	274	X	X	X	X	X	X	X	X	X	X	274
Selbständige außerhalb der Land- und Forstwirtschaft; Fischerei	2 293	2 056	56	66	98	112	157	143	209	355	860	236
Mithelfende Familienangehörige	82	67	16	11	11	9	7	/	/	/	/	16
Beamte	1 733	1 686	84	60	19	32	84	103	167	369	768	47
Angestellte	7 103	6 814	74	146	152	253	611	695	1 021	1 747	2 075	289
Arbeiter	8 242	7 972	135	154	314	815	1 488	1 511	1 694	1 551	309	270
Auszubildende in anerkannten kaufmännischen und technischen Ausbildungsberufen	276	266	47	150	47	10	6	/	/	/	/	11
Auszubildende in anerkannten gewerblichen Ausbildungsberufen	546	524	176	256	70	12	5	/	/	/	/	22
Zusammen	20 549	19 384	587	843	712	1 284	2 358	2 459	3 098	4 028	4 015	1 165
Alter von ... bis unter ... Jahren												
15 - 25	2 290	2 188	408	597	222	232	345	200	117	56	11	103
25 - 45	10 907	10 356	124	173	320	693	1 366	1 492	1 903	2 413	1 874	551
45 - 65	7 124	6 645	51	64	158	341	625	752	1 059	1 529	2 064	479
65 und mehr	227	195	/	9	13	18	22	15	19	30	66	32
Familienstand												
Ledig	6 435	6 096	489	708	418	620	1 099	944	810	612	396	339
Verheiratet	12 983	12 216	89	116	246	581	1 096	1 333	2 098	3 223	3 433	767
Verwitwet	148	136	/	/	6	10	16	20	22	27	31	13
Geschieden	982	936	8	16	42	72	147	162	167	166	156	46
Wirtschaftsbereich 2)												
Land- u. Forstwirtschaft; Fischerei	657	357	23	28	45	69	64	41	38	34	17	300
Produzierendes Gewerbe	9 427	9 036	193	327	264	574	1 150	1 319	1 646	2 042	1 522	391
Handel, Gastgewerbe und Verkehr	4 255	4 043	142	198	186	337	583	555	668	776	598	211
Sonstige Dienstleistungen	6 210	5 948	229	290	217	304	562	544	746	1 177	1 879	262

1) Einschl. der selbständigen Landwirte in der Haupttätigkeit und der Erwerbstätigen ohne Einkommen.

2) Klassifikation der Wirtschaftszweige, Ausgabe 1993 (WZ 93), Tiefengliederung für den Mikrozensus (siehe Anhang).

3.8 Erwerbstätige im April 1997 nach normalerweise geleisteter Wochenarbeitszeit, Stellung im Beruf, Altersgruppen, Familienstand, Wirtschaftsbereichen und monatlichem Nettoeinkommen

1 000

Gegenstand der Nachweisung	Erwerbs- tätige Ins- gesamt	Mit Angabe des Ein- kommens zusammen	Davon mit einem monatlichen Nettoeinkommen von ... bis unter ... DM									Ohne Angabe des Einkom- mens 1)
			unter 600	600 1 000	1 000 1 400	1 400 1 800	1 800 2 200	2 200 2 500	2 500 3 000	3 000 4 000	4 000 und mehr	
Weiblich												
unter 21 Stunden												
Stellung im Beruf												
Selbständige in der Land- und Forstwirtschaft; Fischerei	7	X	X	X	X	X	X	X	X	X	X	7
Selbständige außerhalb der Land- und Forstwirtschaft; Fischerei	214	201	89	36	26	18	13	8	10	9	9	13
Mithelfende Familienangehörige Beamtinnen	136	103	57	24	9	/	/	/	/	/	/	33
Angestellte Arbeiterinnen	1 997	1 914	410	582	421	218	126	61	46	34	14	83
Angestellte Arbeiterinnen	1 183	1 127	501	336	150	72	38	15	9	/	/	37
Auszubildende in anerkannten kaufmännischen und technischen Ausbildungsberufen	X	X	X	X	X	X	X	X	X	X	X	X
Auszubildende in anerkannten gewerblichen Ausbildungsberufen	X	X	X	X	X	X	X	X	X	X	X	X
Zusammen	3 649	3 472	1 042	984	619	335	200	102	84	69	36	178
Alter von ... bis unter ... Jahren												
15 - 25	182	177	78	51	29	14	/	/	/	/	/	5
25 - 45	2 029	1 938	580	563	357	188	112	52	38	32	15	91
45 - 65	1 357	1 283	370	361	223	120	75	43	40	32	19	74
65 und mehr	81	73	13	10	11	12	10	6	6	/	/	8
Familienstand												
Ledig	390	367	86	84	82	55	31	13	9	6	/	13
Verheiratet	2 938	2 784	944	869	479	210	115	56	48	39	23	154
Verwitwet	149	143	/	9	19	30	26	19	14	15	6	6
Geschieden	182	178	8	22	40	40	28	14	13	8	/	/
Wirtschaftsbereich 2)												
Land- u. Forstwirtschaft; Fischerei	80	48	24	12	6	/	/	/	/	/	/	31
Produzierendes Gewerbe	553	526	170	157	92	45	29	13	8	8	/	27
Handel, Gastgewerbe und Verkehr	1 031	989	344	307	160	82	42	19	17	11	6	42
Sonstige Dienstleistungen	1 986	1 909	504	508	361	204	127	70	59	50	26	77
21 bis 39 Stunden												
Stellung im Beruf												
Selbständige in der Land- und Forstwirtschaft; Fischerei	6	X	X	X	X	X	X	X	X	X	X	6
Selbständige außerhalb der Land- und Forstwirtschaft; Fischerei	139	127	11	15	15	11	16	11	15	16	17	12
Mithelfende Familienangehörige Beamtinnen	50	25	11	6	/	/	/	/	/	/	/	25
Angestellte Arbeiterinnen	339	324	9	/	7	17	30	34	51	88	84	15
Angestellte Arbeiterinnen	4 614	4 422	156	254	437	620	963	761	671	424	136	192
Angestellte Arbeiterinnen	1 470	1 412	89	212	267	295	309	138	67	27	7	58
Auszubildende in anerkannten kaufmännischen und technischen Ausbildungsberufen	245	235	42	135	45	8	/	/	/	/	/	10
Auszubildende in anerkannten gewerblichen Ausbildungsberufen	103	97	29	45	15	5	/	/	/	/	-	6
Zusammen	6 965	6 641	347	670	789	958	1 325	945	806	555	244	324
Alter von ... bis unter ... Jahren												
15 - 25	940	902	102	224	115	170	188	67	26	8	/	38
25 - 45	3 799	3 621	195	268	393	471	759	590	502	330	115	178
45 - 65	2 203	2 098	47	175	279	315	376	288	277	216	126	105
65 und mehr	23	20	/	/	/	/	/	/	/	/	/	/
Familienstand												
Ledig	2 286	2 202	121	244	166	310	531	351	265	151	63	84
Verheiratet	3 863	3 649	221	411	576	544	618	452	397	294	136	214
Verwitwet	179	173	/	/	10	20	36	28	33	26	14	7
Geschieden	637	617	/	10	37	84	140	114	112	85	32	20
Wirtschaftsbereich 2)												
Land- u. Forstwirtschaft; Fischerei	98	63	12	14	13	10	8	/	/	/	/	35
Produzierendes Gewerbe	1 462	1 419	63	128	158	209	308	217	175	118	43	63
Handel, Gastgewerbe und Verkehr	1 631	1 554	80	227	253	291	313	168	123	76	23	77
Sonstige Dienstleistungen	3 755	3 605	192	302	365	448	696	557	507	360	179	150

1) Einschl. der selbständigen Landwirte in der Haupttätigkeit und der Erwerbstätigen ohne Einkommen.

2) Klassifikation der Wirtschaftszweige, Ausgabe 1993 (WZ 93), Tiefengliederung für den Mikrozensus (siehe Anhang).

3.8 Erwerbstätige im April 1997 nach normalerweise geleisteter Wochenarbeitszeit, Stellung im Beruf, Altersgruppen, Familienstand, Wirtschaftsbereichen und monatlichem Nettoeinkommen

1 000

Gegenstand der Nachweisung	Erwerbstätige Insgesamt	Mit Angabe des Ein- kommens zusammen	Davon mit einem monatlichen Nettoeinkommen von ... bis unter ... DM									Ohne Angabe des Einkommens 1)
			unter	600	1 000	1 400	1 800	2 200	2 500	3 000	4 000	
			600	1 000	1 400	1 800	2 200	2 500	3 000	4 000	und mehr	
Weiblich												
40 und mehr Stunden												
Stellung im Beruf												
Selbständige in der Land- und Forstwirtschaft; Fischerei	37	X	X	X	X	X	X	X	X	X	X	37
Selbständige außerhalb der Land- und Forstwirtschaft; Fischerei	558	500	30	35	43	45	61	41	58	71	117	59
Mithelfende Familienangehörige, Beamtinnen	91	37	13	8	/	/	/	/	/	/	/	54
Angestellte	251	243	7	/	/	12	20	21	34	56	87	8
Arbeiterinnen	2 564	2 448	71	89	180	377	547	410	353	277	143	116
Auszubildende in anerkannten kaufmännischen und technischen Ausbildungsberufen	828	784	39	71	171	221	163	67	35	14	/	44
Auszubildende in anerkannten gewerblichen Ausbildungsberufen	187	179	62	89	21	/	/	/	/	/	/	8
Zusammen	4 641	4 311	279	342	432	665	796	542	482	421	352	330
Alter von ... bis unter ... Jahren												
15 - 25	712	684	140	163	89	122	103	42	16	8	/	28
25 - 45	2 500	2 333	100	116	213	353	458	335	315	265	178	166
45 - 65	1 395	1 264	34	59	127	188	232	162	149	145	169	130
65 und mehr	35	29	/	/	/	/	/	/	/	/	/	6
Familienstand												
Ledig	1 619	1 546	147	183	139	246	287	179	154	120	91	73
Verheiratet	2 502	2 272	126	148	262	347	411	288	254	230	205	230
Verwitwet	114	104	/	/	6	11	20	17	15	18	13	11
Geschieden	406	389	/	9	26	61	78	58	59	52	43	17
Wirtschaftsbereich 2)												
Land- u. Forstwirtschaft; Fischerei	213	113	16	15	25	26	17	6	/	/	/	100
Produzierendes Gewerbe	825	784	41	59	93	142	165	92	76	85	51	41
Handel, Gastgewerbe und Verkehr	1 268	1 186	96	124	159	226	219	124	101	81	57	82
Sonstige Dienstleistungen	2 334	2 228	125	144	156	271	395	321	301	272	242	106
Zusammen												
Stellung im Beruf												
Selbständige in der Land- und Forstwirtschaft; Fischerei	51	X	X	X	X	X	X	X	X	X	X	51
Selbständige außerhalb der Land- und Forstwirtschaft; Fischerei	911	828	110	86	84	74	90	60	84	96	143	83
Mithelfende Familienangehörige, Beamtinnen	278	168	81	39	15	9	7	/	/	/	/	112
Angestellte	722	694	20	11	24	49	70	71	103	165	181	28
Arbeiterinnen	9 175	8 783	637	926	1 037	1 217	1 636	1 232	1 070	735	293	392
Auszubildende in anerkannten kaufmännischen und technischen Ausbildungsberufen	3 461	3 323	629	619	588	589	510	220	111	45	12	139
Auszubildende in anerkannten gewerblichen Ausbildungsberufen	431	414	103	224	66	13	6	/	/	/	/	17
Zusammen	15 256	14 423	1 667	1 996	1 841	1 958	2 321	1 589	1 373	1 046	633	832
Alter von ... bis unter ... Jahren												
15 - 25	1 834	1 762	321	437	232	306	295	110	43	16	/	72
25 - 45	8 328	7 892	875	947	954	1 012	1 329	977	855	627	307	436
45 - 65	4 954	4 646	452	595	629	623	682	493	465	393	313	309
65 und mehr	139	123	19	17	16	16	15	10	10	10	10	16
Familienstand												
Ledig	4 285	4 115	353	512	386	611	849	543	428	278	155	170
Verheiratet	9 303	8 705	1 292	1 429	1 317	1 102	1 144	797	699	563	363	598
Verwitwet	443	419	7	15	36	61	82	63	61	59	34	24
Geschieden	1 225	1 184	15	41	102	184	246	186	184	145	79	41
Wirtschaftsbereich 2)												
Land- u. Forstwirtschaft; Fischerei	391	225	53	40	43	40	27	10	6	/	/	167
Produzierendes Gewerbe	2 860	2 729	274	344	343	396	502	321	259	191	98	131
Handel, Gastgewerbe und Verkehr	3 930	3 729	520	658	572	599	574	311	240	169	86	201
Sonstige Dienstleistungen	8 075	7 741	820	954	882	924	1 217	947	868	682	448	334

1) Einschl. der selbständigen Landwirte in der Haupttätigkeit und der Erwerbstätigen ohne Einkommen.

2) Klassifikation der Wirtschaftszweige, Ausgabe 1993 (WZ 93), Tiefengliederung für den Mikrozensus (siehe Anhang).

3 ERWERBSTÄTIGE

3.8 Erwerbstätige im April 1997 nach normalerweise geleisteter Wochenarbeitszeit, Stellung im Beruf, Altersgruppen, Familienstand, Wirtschaftsbereichen und monatlichem Nettoeinkommen

1 000

Gegenstand der Nachweisung	Erwerbs- tätige Ins- gesamt	Mit Angabe des Ein- kommens zusammen	Davon mit einem monatlichen Nettoeinkommen von ... bis unter ... DM									Ohne Angabe des Einkom- mens 1)
			unter 600	600 - 1 000	1 000 - 1 400	1 400 - 1 800	1 800 - 2 200	2 200 - 2 500	2 500 - 3 000	3 000 - 4 000	4 000 und mehr	
I n s g e s a m t												
unter 21 Stunden												
Stellung im Beruf												
Selbständige in der Land- und Forstwirtschaft; Fischerei	17	X	X	X	X	X	X	X	X	X	X	17
Selbständige außerhalb der Land- und Forstwirtschaft; Fischerei	327	308	78	49	39	32	24	15	18	20	32	19
Mithelfende Familienangehörige	178	140	67	30	15	10	7	/	/	/	/	38
Beamte und Beamtinnen	149	143	/	5	14	21	22	17	18	24	17	6
Angestellte	2 259	2 167	444	620	472	259	154	77	59	50	31	91
Arbeiter/-innen	1 436	1 393	564	387	197	109	61	31	23	15	/	43
Auszubildende in anerkannten kaufmännischen und technischen Ausbildungsberufen	X	X	X	X	X	X	X	X	X	X	X	X
Auszubildende in anerkannten gewerblichen Ausbildungsberufen	X	X	X	X	X	X	X	X	X	X	X	X
Zusammen	4 367	4 152	1 158	1 092	737	430	268	143	122	113	87	215
Alter von ... bis unter ... Jahren												
15 - 25	299	288	132	77	46	21	7	/	/	/	/	11
25 - 45	2 354	2 250	628	625	429	244	141	66	50	45	23	103
45 - 65	1 545	1 459	383	377	245	143	99	61	56	53	42	86
65 und mehr	189	155	14	14	17	23	21	14	15	15	22	15
Familienstand												
Ledig	716	689	166	154	157	102	53	22	16	12	8	27
Verheiratet	3 272	3 097	977	902	514	251	156	84	76	73	65	175
Verwitwet	163	156	/	10	21	33	28	19	15	18	8	7
Geschieden	216	210	10	26	46	45	32	17	16	11	6	6
Wirtschaftsbereich 2)												
Land- u. Forstwirtschaft; Fischerei	120	75	28	16	11	8	5	/	/	/	/	45
Produzierendes Gewerbe	703	670	196	177	114	64	44	24	18	18	16	33
Handel, Gastgewerbe und Verkehr	1 243	1 194	392	344	200	108	58	29	28	22	14	50
Sonstige Dienstleistungen	2 300	2 212	543	554	413	251	160	88	75	71	56	87
21 bis 39 Stunden												
Stellung im Beruf												
Selbständige in der Land- und Forstwirtschaft; Fischerei	16	X	X	X	X	X	X	X	X	X	X	16
Selbständige außerhalb der Land- und Forstwirtschaft; Fischerei	303	276	15	20	25	22	29	24	32	44	66	27
Mithelfende Familienangehörige	62	36	13	8	/	/	/	/	/	/	/	26
Beamte und Beamtinnen	1 133	1 091	98	23	14	30	66	83	139	286	413	41
Angestellte	7 984	7 655	175	312	478	713	1 222	1 099	1 214	1 408	1 033	329
Arbeiter/-innen	5 563	5 374	135	261	342	515	934	950	1 056	987	192	190
Auszubildende in anerkannten kaufmännischen und technischen Ausbildungsberufen	416	400	62	235	78	15	5	/	/	/	/	17
Auszubildende in anerkannten gewerblichen Ausbildungsberufen	370	353	88	194	52	11	/	/	/	/	/	17
Zusammen	15 848	15 185	527	1 052	993	1 308	2 264	2 161	2 444	2 729	1 706	663
Alter von ... bis unter ... Jahren												
15 - 25	1 998	1 911	235	546	215	256	359	172	83	38	7	86
25 - 45	8 507	8 172	230	312	462	648	1 291	1 319	1 494	1 604	812	336
45 - 65	5 275	5 043	59	189	312	399	606	665	862	1 080	872	232
65 und mehr	67	58	/	5	/	5	7	/	5	7	15	9
Familienstand												
Ledig	5 155	4 947	286	596	312	515	1 054	862	693	440	189	207
Verheiratet	9 412	8 997	234	438	624	665	970	1 064	1 507	2 083	1 412	415
Verwitwet	238	228	/	5	11	23	42	37	43	39	26	10
Geschieden	1 043	1 012	/	13	46	106	197	197	201	167	80	31
Wirtschaftsbereich 2)												
Land- u. Forstwirtschaft; Fischerei	207	157	19	22	20	22	24	16	15	14	6	50
Produzierendes Gewerbe	6 090	5 857	122	303	238	365	797	930	1 120	1 324	658	233
Handel, Gastgewerbe und Verkehr	3 182	3 050	111	307	298	376	522	399	418	421	198	132
Sonstige Dienstleistungen	6 369	6 121	275	421	438	545	921	815	892	970	844	247

1) Einschl. der selbständigen Landwirte in der Haupttätigkeit und der Erwerbstätigen ohne Einkommen.

2) Klassifikation der Wirtschaftszweige, Ausgabe 1993 (WZ 93), Tiefengliederung für den Mikrozensus (siehe Anhang).

3.8 Erwerbstätige im April 1997 nach normalerweise geleisteter Wochenarbeitszeit, Stellung im Beruf, Altersgruppen, Familienstand, Wirtschaftsbereichen und monatlichem Nettoeinkommen

1 000

Gegenstand der Nachweisung	Erwerbs- tätige Ins- gesamt	Mit Angabe des Ein- kommens zusammen	Davon mit einem monatlichen Nettoeinkommen von ... bis unter ... DM									Ohne Angabe des Einkommens 1)
			unter 600	600 1 000	1 000 1 400	1 400 1 800	1 800 2 200	2 200 2 500	2 500 3 000	3 000 4 000	4 000 und mehr	
Insgesamt												
40 und mehr Stunden												
Stellung im Beruf												
Selbständige in der Land- und Forstwirtschaft; Fischerei	291	X	X	X	X	X	X	X	X	X	X	291
Selbständige außerhalb der Land- und Forstwirtschaft; Fischerei	2 573	2 300	72	83	119	133	194	164	242	387	905	273
Mithelfende Familienangehörige	120	56	17	11	7	5	/	/	/	/	/	63
Beamte und Beamtinnen	1 173	1 145	61	43	15	31	67	73	113	223	520	28
Angestellte	6 036	5 775	92	140	238	538	871	750	817	1 024	1 303	261
Arbeiter/-innen	4 703	4 528	64	125	363	780	1 003	750	726	594	123	175
Auszubildende in anerkannten kaufmännischen und technischen Ausbildungsberufen	291	280	88	139	35	8	6	/	/	/	/	11
Auszubildende in anerkannten gewerblichen Ausbildungsberufen	402	387	174	154	45	9	/	/	/	/	/	15
Zusammen	15 590	14 471	569	695	822	1 504	2 148	1 744	1 904	2 232	2 854	1 119
Alter von ... bis unter ... Jahren												
15 - 25	1 828	1 751	361	412	193	261	274	135	75	34	7	77
25 - 45	8 375	7 827	142	183	392	814	1 262	1 063	1 213	1 391	1 345	548
45 - 65	5 258	4 788	61	94	230	422	602	519	607	789	1 464	470
65 und mehr	130	106	/	7	7	7	9	7	9	18	39	24
Familienstand												
Ledig	4 849	4 575	389	469	335	614	841	603	530	438	355	275
Verheiratet	9 602	8 827	170	205	425	768	1 114	981	1 213	1 631	2 320	775
Verwitwet	191	171	/	/	9	16	28	26	25	30	31	19
Geschieden	948	898	8	18	52	106	165	133	135	132	149	50
Wirtschaftsbereich 2)												
Land- u. Forstwirtschaft; Fischerei	722	350	29	30	58	78	62	33	27	22	11	371
Produzierendes Gewerbe	5 493	5 237	149	191	256	542	811	686	767	890	945	256
Handel, Gastgewerbe und Verkehr	3 759	3 529	159	206	261	452	577	437	463	502	472	230
Sonstige Dienstleistungen	5 616	5 355	231	268	248	432	698	588	646	818	1 426	261
Insgesamt												
Stellung im Beruf												
Selbständige in der Land- und Forstwirtschaft; Fischerei	325	X	X	X	X	X	X	X	X	X	X	325
Selbständige außerhalb der Land- und Forstwirtschaft; Fischerei	3 203	2 884	166	152	183	187	247	203	292	451	1 003	320
Mithelfende Familienangehörige	360	232	96	49	26	18	14	8	7	7	7	128
Beamte und Beamtinnen	2 455	2 380	104	72	43	82	154	173	270	534	949	75
Angestellte	16 278	15 597	711	1 072	1 189	1 510	2 247	1 927	2 091	2 483	2 367	691
Arbeiter/-innen	11 703	11 295	764	773	902	1 404	1 998	1 731	1 805	1 596	321	409
Auszubildende in anerkannten kaufmännischen und technischen Ausbildungsberufen	708	680	150	374	113	22	12	/	/	/	/	28
Auszubildende in anerkannten gewerblichen Ausbildungsberufen	772	740	262	347	97	19	7	/	/	/	/	33
Insgesamt	35 804	33 807	2 254	2 840	2 553	3 242	4 679	4 048	4 470	5 074	4 648	1 997
Alter von ... bis unter ... Jahren												
15 - 25	4 124	3 950	728	1 035	454	538	640	310	160	72	14	174
25 - 45	19 236	18 249	1 000	1 119	1 283	1 705	2 695	2 468	2 758	3 040	2 181	987
45 - 65	12 078	11 290	503	659	787	964	1 308	1 246	1 525	1 921	2 378	788
65 und mehr	366	318	23	26	29	35	37	25	29	40	76	48
Familienstand												
Ledig	10 720	10 211	842	1 220	804	1 230	1 948	1 488	1 238	890	552	509
Verheiratet	22 286	20 921	1 381	1 545	1 563	1 683	2 240	2 130	2 797	3 787	3 796	1 365
Verwitwet	591	555	8	18	42	72	98	83	84	87	65	36
Geschieden	2 207	2 120	24	57	144	267	393	348	352	311	235	87
Wirtschaftsbereich 2)												
Land- u. Forstwirtschaft; Fischerei	1 049	582	76	68	88	108	91	51	44	38	18	467
Produzierendes Gewerbe	12 287	11 764	467	671	608	970	1 652	1 640	1 904	2 233	1 620	523
Handel, Gastgewerbe und Verkehr	8 185	7 772	662	857	758	936	1 157	866	909	944	684	412
Sonstige Dienstleistungen	14 284	13 689	1 050	1 243	1 099	1 228	1 779	1 491	1 614	1 859	2 326	595

1) Einschl. der selbständigen Landwirte in der Haupttätigkeit und der Erwerbstätigen ohne Einkommen.

2) Klassifikation der Wirtschaftszweige, Ausgabe 1993 (WZ 93), Tiefengliederung für den Mikrozensus (siehe Anhang).

3.9 Erwerbstätige im April 1997 nach Wirtschaftsunterabschnitten, Stellung im Beruf sowie abhängig
Erwerbstätige nach normalerweise je Woche geleisteten Arbeitsstunden

1 000

Wirtschaftsunterabschnitt 1) (m = männlich w = weiblich i = insgesamt)	Erwerbs- tätige	Selb- ständige	Mittel- fende Fa- milien- ange- hörige	Abhängige						
				zu- sammen	davon mit ... normalerweise geleisteten Arbeitsstunden					
					bis 20	21 - 35	36 - 39	40 - 44	45 u. mehr	
Land- und Forstwirtschaft; Fischerei										
Land- und Forstwirtschaft	m	652	272	43	337	14	11	79	185	50
	w	390	51	129	210	35	31	27	86	32
	i	1 042	322	172	548	48	42	106	271	81
Fischerei und Fischzucht	m	5	/	-	/	-	-	/	/	/
	w	/	/	-	/	/	/	-	/	-
	i	5	/	-	/	/	/	/	/	/
Zusammen	m	657	274	43	341	14	11	79	186	51
	w	391	51	129	211	35	31	27	86	32
	i	1 048	325	172	552	49	42	106	273	83
Bergbau und Verarbeitendes Gewerbe										
Kohlenbergbau, Torfgewinnung, Gewinnung von Erdöl und Erd- gas, Bergbau auf Uran- und Thoriumerze	m	132	/	-	131	/	6	45	74	/
	w	15	/	-	15	/	/	6	6	/
	i	147	/	-	146	/	7	51	81	/
Erzbergbau, Gewinnung von Steinen und Erden, sonstiger Bergbau	m	47	/	/	45	/	/	14	22	6
	w	8	/	/	8	/	/	/	/	-
	i	55	/	/	53	/	/	17	25	6
Ernährungsgewerbe und Tabak- verarbeitung	m	458	51	/	406	11	10	139	177	68
	w	377	8	7	362	80	61	88	112	22
	i	835	59	8	768	91	71	227	288	91
Textil- und Bekleidungsgewerbe	m	130	14	/	116	/	/	63	36	10
	w	217	15	/	200	34	34	79	49	5
	i	347	29	/	316	37	37	142	85	15
Ledergewerbe	m	23	/	-	19	/	/	8	9	/
	w	24	/	/	23	/	/	8	8	/
	i	47	5	/	41	/	/	17	16	/
Holzgewerbe (ohne Herstellung von Möbeln)	m	196	24	/	171	/	11	63	82	12
	w	46	/	/	43	9	6	12	14	/
	i	242	26	/	214	11	18	75	96	14
Papier-, Verlags- und Druck- gewerbe	m	399	35	/	363	24	68	155	85	31
	w	262	16	/	244	74	52	70	41	7
	i	661	52	/	607	97	120	225	126	38
Kokerei, Mineralölverarbeitung, Herstellung und Verarbeitung von Spalt- und Bruststoffen	m	20	/	-	20	/	/	9	7	/
	w	/	/	-	/	/	/	/	/	/
	i	25	/	-	24	/	/	10	8	/
Chemische Industrie	m	423	6	-	418	/	13	240	119	43
	w	191	/	/	189	24	24	86	45	10
	i	615	8	/	607	28	36	326	164	53
Herstellung von Gummi- und Kunststoffwaren	m	229	9	-	221	/	17	107	77	18
	w	87	/	/	84	13	14	33	22	/
	i	316	10	/	305	16	30	140	99	20
Glasgewerbe, Keramik, Verarbei- tung von Steinen und Erden	m	209	16	/	194	/	7	88	79	18
	w	70	/	/	64	11	9	25	19	/
	i	279	20	/	258	13	15	113	98	18
Metallerzeugung und -bearbeitung, Herstellung von Metallerzeug- nissen	m	1 125	51	/	1 074	9	249	440	316	60
	w	256	/	/	250	39	77	82	49	/
	i	1 381	54	/	1 324	48	326	521	365	63
Maschinenbau	m	983	39	/	943	7	236	364	269	67
	w	218	/	/	213	33	68	63	37	/
	i	1 201	43	/	1 156	40	304	433	306	72
Herstellung von Büromaschinen, Datenverarbeitungsgeräten und -einrichtungen; Elektrotechnik, Feinmechanik und Optik	m	757	44	/	712	12	148	264	228	62
	w	339	6	/	331	47	97	105	75	7
	i	1 096	50	/	1 043	59	243	369	303	69
Fahrzeugbau	m	776	10	/	766	5	291	265	168	37
	w	152	/	/	151	17	58	46	26	/
	i	928	10	/	917	23	349	310	195	41
Herstellung von Möbeln, Schmuck, Musikinstrumenten, Sportgeräten, Spielwaren und sonstigen Erzeug- nissen; Recycling	m	371	50	/	321	6	30	139	124	22
	w	131	6	/	121	24	26	39	30	/
	i	502	56	/	442	30	55	179	154	24
Zusammen	m	6 280	355	7	5 918	91	1 089	2 404	1 871	463
	w	2 396	70	25	2 302	413	529	752	538	71
	i	8 677	425	31	8 220	504	1 618	3 156	2 409	534

1) Klassifikation der Wirtschaftszweige, Ausgabe 1993 (WZ 93), Tiefengliederung für den Mikrozensus (siehe Anhang).

3.9 Erwerbstätige im April 1997 nach Wirtschaftsunterabschnitten, Stellung im Beruf sowie abhängig Erwerbstätige nach normalerweise je Woche geleisteten Arbeitsstunden

1 000

Wirtschaftsunterabschnitt 1) (m = männlich w = weiblich i = insgesamt)	Erwerbs- tätige ins- gesamt	Selb- ständige	Mittel- fende Fa- milien- ange- hörige	Abhängige						
				Zu- sammen	davon mit ... normalerweise geleisteten Arbeitsstunden					
					bis 20	21 - 35	36 - 39	40 - 44	45 u. mehr	
Energie- und Wasserversorgung										
Zusammen	m	274	/	-	272	/	11	173	72	13
	w	65	/	-	65	8	8	33	15	/
	i	339	/	-	336	10	19	206	87	14
Baugewerbe										
Zusammen	m	2 873	330	/	2 540	28	55	822	1 469	166
	w	398	20	15	363	82	53	87	121	19
	i	3 271	350	18	2 903	110	108	910	1 590	185
Handel und Gastgewerbe										
Handel; Instandhaltung und Reparatur von Kraftfahrzeugen und Gebrauchsgütern	m	2 384	475	11	1 898	82	81	740	705	290
	w	2 727	226	37	2 464	676	557	525	511	96
	i	5 111	701	47	4 363	757	638	1 365	1 216	386
Gastgewerbe	m	481	149	9	323	49	19	41	125	90
	w	651	99	21	531	153	76	60	175	86
	i	1 133	248	30	854	202	95	101	301	155
Zusammen	m	2 865	624	20	2 222	131	100	781	830	380
	w	3 378	326	58	2 995	828	633	685	686	162
	i	6 243	949	78	5 216	959	733	1 466	1 516	542
Verkehr und Nachrichtenübermittlung										
Zusammen	m	1 390	115	/	1 272	42	35	595	395	205
	w	551	23	/	525	118	70	190	125	23
	i	1 941	138	5	1 798	160	105	785	519	228
Kredit- und Versicherungsgewerbe										
Zusammen	m	622	96	/	525	7	9	317	116	75
	w	635	22	/	610	113	68	294	121	14
	i	1 257	118	/	1 135	119	77	612	237	89
Grundstückswesen, Vermietung, Dienst- leistungen für Unternehmen										
Zusammen	m	1 290	407	/	879	60	48	259	370	142
	w	1 185	129	17	1 039	326	153	218	304	38
	i	2 475	536	21	1 918	386	201	476	674	180
Öffentliche Verwaltung u.ä.										
Öffentliche Verwaltung, Vertei- digung, Sozialversicherung	m	1 918	X	X	1 918	25	37	938	761	156
	w	1 377	X	X	1 377	251	179	510	416	21
	i	3 295	X	X	3 295	277	216	1 448	1 177	177
Exterritoriale Organisationen und Körperschaften	m	17	X	X	17	/	/	9	5	/
	w	11	X	X	11	/	/	/	/	/
	i	28	X	X	28	/	/	13	9	/
Zusammen	m	1 935	X	X	1 935	26	38	947	767	157
	w	1 389	X	X	1 389	253	181	514	420	21
	i	3 324	X	X	3 324	279	219	1 461	1 187	179
Öffentliche und private Dienst- leistungen (ohne öffentliche Verwaltung)										
Erziehung und Unterricht	m	673	38	/	635	63	48	207	206	113
	w	1 215	38	/	1 175	292	266	318	243	56
	i	1 887	76	/	1 810	355	314	525	447	169
Gesundheits-, Veterinär- und Sozialwesen	m	881	147	/	731	45	56	359	205	67
	w	2 556	135	15	2 407	522	410	879	534	62
	i	3 437	282	17	3 138	566	466	1 238	739	129
Erbringung von sonstigen öffent- lichen und persönlichen Dienst- leistungen	m	803	176	/	626	43	32	218	232	101
	w	969	142	8	819	224	145	199	212	38
	i	1 772	317	10	1 445	267	177	418	444	138
Private Haushalte	m	7	/	/	5	/	/	/	/	/
	w	126	7	/	117	78	19	7	10	/
	i	133	8	/	122	80	19	9	11	/
Zusammen	m	2 363	362	/	1 997	152	136	785	643	281
	w	4 866	321	27	4 517	1 116	841	1 404	989	158
	i	7 230	683	32	6 515	1 268	977	2 190	1 642	439
Insgesamt	m	20 549	2 566	82	17 900	552	1 532	7 163	6 720	1 933
	w	15 256	961	278	14 016	3 293	2 567	4 203	3 414	539
	i	35 805	3 528	360	31 916	3 844	4 100	11 366	10 134	2 472

1) Klassifikation der Wirtschaftszweige, Ausgabe 1993 (WZ 93), Tiefengliederung für den Mikrozensus (siehe Anhang).

3.10 Erwerbstätige im April 1997 nach Wirtschaftsbereichen *), Stellung

Stellung im Beruf	Erwerbs- tätige insgesamt	Davon mit ... normalerweise					
		1 - 9	10 - 14	15 - 20	21 - 30	31 - 35	36 - 39
							in
							M ä n n
							Land- und Forstwirtschaft;
Selbständige	274	/	/	/	/	/	5
Mithelfende Familienangehörige	43	/	/	/	/	/	8
Abhängige	341	/	/	/	/	/	5
Zusammen	657	8	14	18	17	11	79
							81
							Produzierendes
Selbständige	688	6	7	11	12	8	33
Mithelfende Familienangehörige	10	/	/	/	/	/	/
Abhängige	8 730	37	33	50	89	1 066	3 400
Zusammen	9 427	45	43	63	101	1 074	3 433
							Handel, Gastgewerbe
Selbständige	739	/	10	12	15	6	17
Mithelfende Familienangehörige	22	/	/	/	/	/	/
Abhängige	3 494	47	55	71	46	89	1 376
Zusammen	4 255	55	69	88	62	96	1 393
							Sonstige
Selbständige	865	15	18	30	32	18	25
Mithelfende Familienangehörige	8	/	/	/	/	/	/
Abhängige	5 336	66	57	123	113	118	2 309
Zusammen	6 210	83	77	154	145	136	2 333
							Zu
Selbständige	2 566	28	39	57	64	34	76
Mithelfende Familienangehörige	82	10	14	18	10	/	/
Abhängige	17 900	154	149	249	252	1 280	7 163
Zusammen	20 549	192	202	323	326	1 316	7 240
							W e i b
							Land- und Forstwirtschaft;
Selbständige	51	/	/	/	/	/	/
Mithelfende Familienangehörige	129	7	12	19	25	8	/
Abhängige	211	8	10	17	22	10	27
Zusammen	391	16	24	40	51	19	29
							Produzierendes
Selbständige	90	/	5	11	9	/	/
Mithelfende Familienangehörige	39	7	12	8	/	/	/
Abhängige	2 730	95	108	301	273	317	872
Zusammen	2 860	107	126	320	286	319	878
							Handel, Gastgewerbe
Selbständige	348	11	14	25	22	10	13
Mithelfende Familienangehörige	61	8	14	13	6	/	/
Abhängige	3 520	188	229	529	561	142	875
Zusammen	3 930	208	257	566	589	152	889
							Sonstige
Selbständige	472	44	32	65	46	16	16
Mithelfende Familienangehörige	48	13	14	10	/	/	/
Abhängige	7 555	333	359	1 115	935	308	2 430
Zusammen	8 075	390	405	1 191	984	324	2 447
							Zu
Selbständige	961	62	53	105	81	29	35
Mithelfende Familienangehörige	278	34	52	50	37	9	/
Abhängige	14 016	625	706	1 962	1 792	776	4 203
Zusammen	15 256	721	811	2 117	1 910	814	4 242
							I n s
							Land- und Forstwirtschaft;
Selbständige	325	/	6	8	9	/	/
Mithelfende Familienangehörige	172	10	17	28	33	9	/
Abhängige	552	12	15	22	25	17	106
Zusammen	1 049	24	38	58	67	29	110
							Produzierendes
Selbständige	778	11	12	22	21	10	38
Mithelfende Familienangehörige	49	9	15	9	/	/	/
Abhängige	11 460	133	141	351	362	1 383	4 271
Zusammen	12 287	152	168	383	387	1 393	4 310
							Handel, Gastgewerbe
Selbständige	1 088	16	24	36	37	16	30
Mithelfende Familienangehörige	83	11	18	19	8	/	/
Abhängige	7 014	236	284	600	607	231	2 251
Zusammen	8 185	262	326	655	652	248	2 282
							Sonstige
Selbständige	1 337	60	50	95	77	33	41
Mithelfende Familienangehörige	56	16	16	11	/	/	/
Abhängige	12 891	398	416	1 238	1 049	425	4 738
Zusammen	14 284	474	482	1 344	1 129	459	4 780
							I n s
Selbständige	3 528	90	92	162	144	63	112
Mithelfende Familienangehörige	360	45	66	67	47	11	/
Abhängige	31 916	778	855	2 211	2 044	2 056	11 366
Zusammen	35 804	913	1 014	2 440	2 235	2 130	11 482

*) Klassifikation der Wirtschaftszweige, Ausgabe 1993 (WZ 93), Tiefengliederung für den Mikrozensus (siehe Anhang).

TÄTIGE

im Beruf und normalerweise je Woche geleisteten Arbeitsstunden

geleisteten Arbeitsstunden						Geleistete Arbeitsstunden		Stellung im Beruf
40	41 - 44	45 - 49	50 - 54	55 - 69	70 und mehr	insgesamt	je Person	
						Mill.	Anzahl	
1 000								
l i c h								
Fischerei								
18	/	9	24	82	120	17,1	62,3	Selbständige
/	/	/	/	/	6	1,5	35,2	Mithelfende Familienangehörige
175	11	13	14	14	11	13,9	40,9	Abhängige
196	13	22	40	99	137	32,5	49,5	Zusammen
Gewerbe								
161	6	43	117	185	99	35,4	51,5	Selbständige
/	/	/	/	/	/	0,2	22,3	Mithelfende Familienangehörige
3 241	171	226	205	174	38	340,7	39,0	Abhängige
3 403	178	269	323	359	137	376,3	39,9	Zusammen
und Verkehr								
102	9	48	113	223	179	41,6	56,2	Selbständige
/	/	/	/	/	/	0,6	29,1	Mithelfende Familienangehörige
1 152	73	164	163	185	72	140,4	40,2	Abhängige
1 255	82	213	277	410	254	182,6	42,9	Zusammen
Dienstleistungen								
159	9	60	159	225	117	43,2	49,9	Selbständige
/	/	/	/	/	/	0,2	22,3	Mithelfende Familienangehörige
1 792	104	208	192	187	68	210,4	39,4	Abhängige
1 951	113	268	351	413	185	253,8	40,9	Zusammen
sammen								
440	25	160	413	715	515	137,3	53,5	Selbständige
6	/	/	/	6	9	2,5	30,8	Mithelfende Familienangehörige
6 360	360	611	574	560	188	705,5	39,4	Abhängige
6 806	386	773	931	1 281	713	845,3	41,1	Zusammen
l i c h								
Fischerei								
/	/	/	/	10	14	2,6	51,3	Selbständige
13	/	/	9	12	19	4,9	38,2	Mithelfende Familienangehörige
81	/	7	6	8	10	7,8	37,0	Abhängige
99	8	12	20	31	43	15,4	39,3	Zusammen
Gewerbe								
20	/	5	8	11	7	3,5	39,0	Selbständige
/	/	/	/	/	/	0,9	22,3	Mithelfende Familienangehörige
647	27	33	24	23	10	90,6	33,2	Abhängige
670	29	39	33	36	18	95,0	33,2	Zusammen
und Verkehr								
52	8	30	44	66	54	16,4	47,1	Selbständige
/	/	/	/	/	/	1,7	28,2	Mithelfende Familienangehörige
764	46	64	51	45	26	109,4	31,1	Abhängige
821	55	96	96	115	85	127,5	32,5	Zusammen
Dienstleistungen								
93	6	27	49	52	26	16,9	35,9	Selbständige
/	/	/	/	/	/	0,9	18,6	Mithelfende Familienangehörige
1 778	86	88	66	56	21	241,8	32,0	Abhängige
1 873	72	116	116	109	49	259,7	32,2	Zusammen
sammen								
169	16	64	105	139	102	39,5	41,1	Selbständige
23	/	6	12	20	26	8,4	30,4	Mithelfende Familienangehörige
3 270	144	192	147	132	68	449,7	32,1	Abhängige
3 463	163	263	265	292	196	497,6	32,6	Zusammen
g e s a m t								
Fischerei								
23	/	11	29	92	135	19,7	60,6	Selbständige
16	/	/	12	16	25	6,5	37,5	Mithelfende Familienangehörige
256	16	20	20	22	21	21,7	39,4	Abhängige
295	21	35	60	130	180	47,9	45,7	Zusammen
Gewerbe								
181	8	48	125	195	108	38,9	50,0	Selbständige
/	/	/	/	/	/	1,1	22,3	Mithelfende Familienangehörige
3 887	198	259	229	197	48	431,3	37,6	Abhängige
4 073	207	308	355	395	156	471,3	38,4	Zusammen
und Verkehr								
154	17	78	157	230	234	58,0	53,3	Selbständige
6	/	/	/	6	7	2,4	28,4	Mithelfende Familienangehörige
1 917	119	228	214	230	98	249,8	35,6	Abhängige
2 076	136	308	374	526	339	310,2	37,9	Zusammen
Dienstleistungen								
252	15	86	208	277	143	60,2	45,0	Selbständige
/	/	/	/	/	/	1,1	19,2	Mithelfende Familienangehörige
3 570	170	297	258	243	89	452,2	35,1	Abhängige
3 824	185	384	467	522	234	513,5	35,9	Zusammen
gesamt								
610	41	224	518	854	617	176,8	50,1	Selbständige
29	/	7	17	26	36	11,0	30,5	Mithelfende Familienangehörige
9 630	503	803	721	692	256	1 155,1	36,2	Abhängige
10 269	549	1 035	1 256	1 572	908	1 342,9	37,5	Insgesamt

3.11 Erwerbstätige im April 1997 nach Wirtschaftsbereichen *), Stellung im Beruf und in

Stellung im Beruf	Erwerbs- tätige insgesamt	Devon mit ... tatsächlich in der						
		0	1 - 9	10 - 14	15 - 20	21 - 30	31 - 35	36 - 39
M ä n n								
								Land- und Forstwirtschaft;
Selbständige	274	/	/	/	/	/	/	5
Mithelfende Familienangehörige	43	/	/	/	8	8	/	/
Abhängige	341	8	/	/	6	6	/	/
Zusammen	657	12	9	13	18	17	11	69
								71
								Produzierendes
Selbständige	688	21	6	7	12	14	7	21
Mithelfende Familienangehörige	10	/	/	/	/	/	/	/
Abhängige	8 730	301	43	34	63	141	860	2 851
Zusammen	9 427	322	51	44	76	155	867	2 872
								Handel, Gastgewerbe
Selbständige	739	18	/	9	13	16	7	12
Mithelfende Familienangehörige	22	/	/	/	5	/	/	/
Abhängige	8 484	132	47	54	71	84	95	1 114
Zusammen	4 255	151	54	67	88	82	102	1 125
								Sonstige
Selbständige	865	29	15	17	30	35	16	19
Mithelfende Familienangehörige	8	/	/	/	/	/	/	/
Abhängige	5 336	200	67	58	118	137	130	1 873
Zusammen	6 210	229	84	77	150	172	147	1 891
								Zu
Selbständige	2 566	70	27	37	58	70	34	53
Mithelfende Familienangehörige	82	/	10	14	16	10	/	/
Abhängige	17 900	641	160	151	257	347	1 092	5 906
Zusammen	20 549	714	198	201	332	427	1 127	5 960
W e i b								
								Land- und Forstwirtschaft;
Selbständige	51	/	/	/	/	/	/	/
Mithelfende Familienangehörige	129	/	7	11	19	24	8	/
Abhängige	211	11	8	9	16	20	11	23
Zusammen	391	14	16	23	38	48	20	25
								Produzierendes
Selbständige	90	/	/	5	11	9	/	/
Mithelfende Familienangehörige	39	/	7	11	8	/	/	/
Abhängige	2 730	186	93	103	276	273	270	728
Zusammen	2 860	191	105	119	294	286	272	733
								Handel, Gastgewerbe
Selbständige	348	11	9	13	24	21	9	11
Mithelfende Familienangehörige	61	/	7	13	12	6	/	/
Abhängige	3 520	244	185	218	485	528	145	724
Zusammen	3 930	257	202	244	521	556	155	736
								Sonstige
Selbständige	472	23	43	30	60	46	15	15
Mithelfende Familienangehörige	48	/	12	13	10	/	/	/
Abhängige	7 555	521	327	351	1 010	914	321	1 966
Zusammen	8 075	547	382	395	1 080	963	337	1 981
								Zu
Selbständige	961	38	59	50	99	80	28	31
Mithelfende Familienangehörige	278	10	32	49	48	36	9	/
Abhängige	14 016	962	614	681	1 787	1 735	746	3 441
Zusammen	15 256	1 009	705	780	1 834	1 852	783	3 475
I n s								
								Land- und Forstwirtschaft;
Selbständige	325	/	/	6	7	9	/	/
Mithelfende Familienangehörige	172	/	10	16	27	31	8	/
Abhängige	552	19	11	13	22	25	18	92
Zusammen	1 049	26	25	35	56	65	31	96
								Produzierendes
Selbständige	778	24	11	12	22	23	10	25
Mithelfende Familienangehörige	49	/	9	14	9	/	/	/
Abhängige	11 460	487	136	137	339	414	1 130	3 579
Zusammen	12 287	513	156	163	370	441	1 140	3 605
								Handel, Gastgewerbe
Selbständige	1 088	28	13	22	37	37	16	23
Mithelfende Familienangehörige	83	/	10	18	17	8	/	/
Abhängige	7 014	376	233	272	556	593	239	1 838
Zusammen	8 185	408	256	311	610	638	257	1 861
								Sonstige
Selbständige	1 337	52	58	47	90	80	31	33
Mithelfende Familienangehörige	56	/	14	15	11	/	/	/
Abhängige	12 891	721	394	410	1 128	1 052	451	3 838
Zusammen	14 284	776	466	472	1 229	1 135	483	3 872
								Ins
Selbständige	3 528	108	87	87	157	150	61	84
Mithelfende Familienangehörige	360	12	42	62	65	46	11	/
Abhängige	31 917	1 603	774	831	2 044	2 083	1 838	9 347
Insgesamt	35 805	1 723	903	981	2 266	2 279	1 910	9 435

*) Klassifikation der Wirtschaftszweige, Ausgabe 1993 (WZ 93), Tiefengliederung für den Mikrozensus (siehe Anhang).

TÄTIGE

der Berichtswoche vom 21. bis 27. April 1997 tatsächlich geleisteten Arbeitsstunden

Berichtswoche geleisteten Arbeitsstunden						Geleistete Arbeitsstunden		Stellung im Beruf
40	41 - 44	45 - 49	50 - 54	55 - 69	70 und mehr	insgesamt	je Person	
						Mill.	Anzahl	
1 000								
l i c h								
Fischerei								
12	/	8	21	81	128	17,2	62,9	Selbständige
/	/	/	/	/	6	1,5	34,5	Mithelfende Familienangehörige
142	12	21	24	24	14	14,1	41,3	Abhängige
158	13	29	49	108	148	32,8	49,9	Zusammen
Gewerbe								
108	7	46	121	207	110	35,5	51,6	Selbständige
/	/	/	/	/	/	0,2	21,7	Mithelfende Familienangehörige
2 797	316	516	410	330	68	337,9	38,7	Abhängige
2 907	324	562	532	537	178	373,5	39,6	Zusammen
und Verkehr								
69	9	47	113	236	188	41,5	56,1	Selbständige
/	/	/	/	/	/	0,6	27,7	Mithelfende Familienangehörige
909	121	263	256	273	97	139,6	40,0	Abhängige
979	130	311	370	510	266	181,7	42,7	Zusammen
Dienstleistungen								
120	11	61	152	237	125	42,6	49,2	Selbständige
/	/	/	/	/	/	0,2	22,8	Mithelfende Familienangehörige
1 489	196	356	308	298	105	208,7	39,1	Abhängige
1 609	207	417	460	535	231	251,4	40,5	Zusammen
sammen								
310	28	162	407	769	550	136,8	53,3	Selbständige
5	/	/	6	6	9	2,5	30,0	Mithelfende Familienangehörige
5 338	646	1 155	999	925	284	700,2	38,1	Abhängige
5 652	674	1 319	1 411	1 690	843	839,5	40,9	Zusammen
l i c h								
Fischerei								
/	/	/	/	10	15	2,6	51,6	Selbständige
12	/	/	8	12	19	4,9	37,8	Mithelfende Familienangehörige
70	6	9	8	10	11	7,5	35,8	Abhängige
86	8	15	21	32	45	15,1	38,5	Zusammen
Gewerbe								
15	/	6	9	11	7	3,5	38,2	Selbständige
/	/	/	/	/	/	0,9	21,7	Mithelfende Familienangehörige
567	60	80	47	34	13	85,3	31,3	Abhängige
585	62	87	56	48	22	89,6	31,3	Zusammen
und Verkehr								
42	8	29	46	70	55	16,2	46,6	Selbständige
/	/	/	/	/	5	1,7	28,2	Mithelfende Familienangehörige
647	73	104	74	63	30	102,7	29,2	Abhängige
693	81	135	122	138	90	120,6	30,7	Zusammen
Dienstleistungen								
73	7	27	49	56	27	16,4	34,7	Selbständige
/	/	/	/	/	/	0,8	17,4	Mithelfende Familienangehörige
1 532	160	189	132	102	30	227,1	30,1	Abhängige
1 607	166	216	182	160	59	244,3	30,3	Zusammen
sammen								
135	17	65	108	148	105	38,7	40,2	Selbständige
20	/	6	12	20	27	8,3	29,9	Mithelfende Familienangehörige
2 816	298	382	261	209	84	422,7	30,2	Abhängige
2 971	318	453	382	378	216	469,6	30,8	Zusammen
g e s a m t								
Fischerei								
17	/	10	26	91	143	19,9	61,2	Selbständige
15	/	/	12	15	25	6,4	37,0	Mithelfende Familienangehörige
212	17	30	32	34	26	21,6	39,2	Abhängige
244	21	45	70	140	193	47,9	45,6	Zusammen
Gewerbe								
124	9	52	130	218	117	38,9	50,0	Selbständige
/	/	/	/	/	/	1,1	21,7	Mithelfende Familienangehörige
3 364	376	596	458	364	80	423,2	36,9	Abhängige
3 491	386	649	589	585	199	463,2	37,7	Zusammen
und Verkehr								
111	17	76	159	305	243	57,7	53,0	Selbständige
/	/	/	/	7	7	2,3	28,1	Mithelfende Familienangehörige
1 556	194	367	330	336	126	242,3	34,5	Abhängige
1 672	211	445	492	647	377	302,3	36,3	Zusammen
Dienstleistungen								
193	17	68	201	293	152	59,0	44,1	Selbständige
/	/	/	/	/	/	1,0	18,2	Mithelfende Familienangehörige
3 021	356	545	440	400	136	435,7	33,8	Abhängige
3 216	373	634	642	695	289	495,7	34,7	Zusammen
gesamt								
445	44	227	515	907	655	175,4	49,7	Selbständige
25	/	8	18	26	36	10,8	29,9	Mithelfende Familienangehörige
8 153	943	1 538	1 260	1 135	368	1 122,9	35,2	Abhängige
8 623	992	1 772	1 793	2 068	1 059	1 309,1	36,6	Insgesamt

3 ERWERBSTÄTIGE

3.12 Erwerbstätige im April 1997 nach Wirtschaftsbereichen *), Stellung im Beruf und normalerweise je Woche geleisteten Arbeitstagen

Stellung im Beruf	Erwerbs- tätige ins- gesamt	Davon mit ... normalerweise geleisteten Arbeitstagen						Geleistete Arbeitstage		Durchschnittl. geleistete Arbeitsstunden je Tag	
		1	2	3	4	5	6 und 7	ins- gesamt	je Person		
	1 000						Mill.	Anzahl			
Männlich											
Land- und Forstwirtschaft; Fischerei											
Selbständige	274	/	/	/	/	/	22	248	1,8	6,6	9,5
Mith. Familienangehörige	43	/	/	/	/	/	6	33	0,3	6,0	5,8
Abhängige	341	/	/	/	/	/	276	55	1,8	5,2	7,9
Zusammen	657	/	5	6	/	/	304	336	3,8	5,8	8,5
Produzierendes Gewerbe											
Selbständige	688	/	/	6	6	/	326	342	3,8	5,5	9,3
Mith. Familienangehörige	10	/	/	/	/	/	/	/	0,0	4,1	5,5
Abhängige	8 730	18	27	34	102	8 200	348	43,7	5,0	7,8	
Zusammen	9 427	22	32	41	109	8 529	693	47,6	5,0	7,9	
Handel, Gastgewerbe und Verkehr											
Selbständige	739	/	/	7	9	/	205	515	4,3	5,8	9,6
Mith. Familienangehörige	22	/	/	/	/	/	5	9	0,1	4,7	6,1
Abhängige	3 494	25	41	45	40	2 727	616	17,8	5,1	7,9	
Zusammen	4 255	27	47	54	49	2 938	1 140	22,2	5,2	8,2	
Sonstige Dienstleistungen											
Selbständige	865	8	16	14	14	/	402	412	4,7	5,5	9,1
Mith. Familienangehörige	8	/	/	/	/	/	/	/	0,0	3,9	5,7
Abhängige	5 336	29	53	55	59	4 714	426	26,8	5,0	7,9	
Zusammen	6 210	38	70	71	73	5 118	840	31,6	5,1	8,0	
Zusammen											
Selbständige	2 566	12	23	29	29	955	1 518	14,7	5,7	9,4	
Mith. Familienangehörige	82	/	7	7	/	16	48	0,4	5,2	5,9	
Abhängige	17 900	73	124	137	203	15 917	1 446	90,1	5,0	7,8	
Zusammen	20 549	89	154	172	234	16 889	3 010	105,2	5,1	8,0	
Weiblich											
Land- und Forstwirtschaft; Fischerei											
Selbständige	51	/	/	/	/	/	6	42	0,3	6,3	8,2
Mith. Familienangehörige	129	/	/	/	/	/	15	107	0,8	6,3	6,0
Abhängige	211	/	7	7	5	/	130	60	1,1	5,2	7,1
Zusammen	391	/	10	11	7	/	151	208	2,2	5,7	6,9
Produzierendes Gewerbe											
Selbständige	90	/	/	/	/	/	48	29	0,5	5,1	7,7
Mith. Familienangehörige	39	/	/	6	/	/	15	10	0,2	4,4	5,1
Abhängige	2 730	32	71	98	79	2 297	152	13,2	4,8	6,9	
Zusammen	2 860	36	80	109	84	2 361	191	13,8	4,8	6,9	
Handel, Gastgewerbe und Verkehr											
Selbständige	348	6	8	11	9	/	87	228	2,0	5,6	8,4
Mith. Familienangehörige	61	/	7	7	/	/	14	27	0,3	4,8	5,9
Abhängige	3 520	67	186	271	152	2 134	710	16,8	4,8	6,5	
Zusammen	3 930	75	201	289	164	2 235	965	19,1	4,9	6,7	
Sonstige Dienstleistungen											
Selbständige	472	16	28	38	34	/	235	120	2,3	4,8	7,5
Mith. Familienangehörige	48	/	9	8	/	/	16	7	0,2	3,9	4,8
Abhängige	7 555	109	243	332	311	6 077	483	36,3	4,8	6,7	
Zusammen	8 075	130	280	378	349	6 327	610	38,7	4,8	6,7	
Zusammen											
Selbständige	961	24	40	55	46	377	419	5,0	5,2	7,9	
Mith. Familienangehörige	278	10	24	22	11	60	150	1,5	5,3	5,7	
Abhängige	14 016	210	507	709	547	10 638	1 405	67,4	4,8	6,7	
Zusammen	15 256	244	571	787	604	11 075	1 975	73,9	4,8	6,7	
Insgesamt											
Land- und Forstwirtschaft; Fischerei											
Selbständige	325	/	/	/	/	/	28	290	2,1	6,5	9,3
Mith. Familienangehörige	172	/	/	/	/	/	20	139	1,1	6,3	6,0
Abhängige	552	/	10	11	7	/	406	115	2,9	5,2	7,6
Zusammen	1 049	7	15	17	10	/	455	545	6,1	5,8	7,9
Produzierendes Gewerbe											
Selbständige	778	/	7	17	9	/	375	372	4,3	5,5	9,1
Mith. Familienangehörige	49	/	6	7	/	/	18	12	0,2	4,3	5,1
Abhängige	11 460	50	98	132	181	10 497	501	56,9	5,0	7,6	
Zusammen	12 287	57	112	150	193	10 890	885	61,4	5,0	7,7	
Handel, Gastgewerbe und Verkehr											
Selbständige	1 088	7	11	18	17	/	293	743	6,3	5,8	9,3
Mith. Familienangehörige	83	/	10	10	/	/	20	36	0,4	4,8	6,0
Abhängige	7 014	91	227	316	192	4 861	1 327	34,7	4,9	7,2	
Zusammen	8 185	102	248	343	214	5 173	2 105	41,3	5,0	7,5	
Sonstige Dienstleistungen											
Selbständige	1 337	24	44	52	48	/	636	532	7,0	5,2	8,6
Mith. Familienangehörige	56	5	11	9	/	/	18	9	0,2	3,9	4,9
Abhängige	12 891	138	296	388	369	10 791	909	63,1	4,9	7,2	
Zusammen	14 284	167	350	449	422	11 445	1 451	70,3	4,9	7,3	
Insgesamt											
Selbständige	3 528	36	63	84	76	1 332	1 937	19,6	5,6	9,0	
Mith. Familienangehörige	360	15	31	29	13	76	196	1,9	5,3	5,8	
Abhängige	31 916	283	631	846	750	26 555	2 852	157,5	4,9	7,3	
Insgesamt	35 804	334	725	959	838	27 963	4 985	179,1	5,0	7,5	

*) Klassifikation der Wirtschaftszweige, Ausgabe 1993 (WZ 93), Tiefengliederung für den Mikrozensus (siehe Anhang).

3.13 Erwerbstätige im April 1997 nach Wirtschaftsbereichen *), Stellung im Beruf und in der Berichtswoche vom 21. bis 27. April 1997 tatsächlich geleisteten Arbeitstagen

Stellung im Beruf	Erwerbs- tätige ins- gesamt	Davon mit ... tatsächlich geleisteten Arbeitstagen						Geleistete Arbeitstage		Durch- schnittl. Geleistete Arb.-Std. je Tag	
		0	1	2	3	4	5	6 und 7	ins- gesamt		je Person
		1 000						Mill.	Anzahl		
Männlich											
Land- und Forstwirtschaft; Fischerei											
Selbständige	274	/	/	/	/	/	18	250	1,8	6,5	9,6
Mith. Familienangh.	43	/	/	/	/	/	5	32	0,3	5,9	5,9
Abhängige	341	8	/	/	/	/	250	70	1,7	5,1	8,1
Zusammen	657	12	/	/	/	7	274	352	3,8	5,7	8,7
Produzierendes Gewerbe											
Selbständige	688	21	/	/	7	7	284	361	3,7	5,4	9,6
Mith. Familienangh.	10	/	/	/	/	/	/	/	0,0	4,0	5,4
Abhängige	8 730	301	23	38	64	145	7 631	527	42,3	4,8	8,0
Zusammen	9 427	322	27	45	73	153	7 918	891	46,0	4,9	8,1
Handel, Gastgewerbe und Verkehr											
Selbständige	739	18	/	/	8	8	184	517	4,2	5,7	9,8
Mith. Familienangh.	22	/	/	/	/	/	/	9	0,1	4,6	6,1
Abhängige	3 494	132	24	44	51	63	2 518	662	17,2	4,9	8,1
Zusammen	4 255	151	26	50	61	72	2 707	1 188	21,5	5,1	8,5
Sonstige Dienstleistungen											
Selbständige	865	29	7	14	18	17	364	416	4,6	5,3	9,3
Mith. Familienangh.	8	/	/	/	/	/	/	/	0,0	3,9	5,9
Abhängige	5 336	200	32	59	74	88	4 346	537	25,8	4,8	8,1
Zusammen	6 210	229	40	76	92	105	4 713	965	30,5	4,9	8,3
Zusammen											
Selbständige	2 566	70	12	23	33	34	850	1 544	14,3	5,6	9,5
Mith. Familienangh.	82	/	/	7	7	/	16	45	0,4	5,1	5,9
Abhängige	17 900	641	81	145	193	298	14 745	1 797	87,0	4,9	8,0
Zusammen	20 549	714	96	175	233	334	15 611	3 385	101,8	5,0	8,2
Weiblich											
Land- und Forstwirtschaft; Fischerei											
Selbständige	51	/	/	/	/	/	6	41	0,3	6,2	8,3
Mith. Familienangh.	129	/	/	/	/	/	13	106	0,8	6,2	6,1
Abhängige	211	11	/	6	7	6	119	60	1,0	5,0	7,2
Zusammen	391	14	/	10	12	8	138	207	2,2	5,5	6,9
Produzierendes Gewerbe											
Selbständige	90	/	/	/	5	/	45	29	0,4	4,9	7,8
Mith. Familienangh.	39	/	/	/	5	/	14	10	0,2	4,2	5,1
Abhängige	2 730	186	32	71	98	88	2 095	162	12,3	4,5	7,0
Zusammen	2 860	191	36	78	108	93	2 154	201	12,9	4,5	7,0
Handel, Gastgewerbe und Verkehr											
Selbständige	348	11	/	8	11	9	80	225	1,9	5,5	8,5
Mith. Familienangh.	61	/	/	6	7	/	13	27	0,3	4,6	6,1
Abhängige	3 520	244	67	179	256	159	1 937	678	15,6	4,4	6,6
Zusammen	3 930	257	74	193	274	171	2 030	930	17,8	4,5	6,8
Sonstige Dienstleistungen											
Selbständige	472	23	15	29	38	33	214	119	2,1	4,5	7,6
Mith. Familienangh.	48	/	/	8	7	/	15	7	0,2	3,6	4,8
Abhängige	7 555	524	110	243	328	328	5 512	509	33,7	4,5	6,7
Zusammen	8 075	551	129	281	373	366	5 741	635	36,0	4,5	6,8
Zusammen											
Selbständige	961	38	21	41	56	46	345	414	4,8	5,0	8,0
Mith. Familienangh.	278	10	10	21	22	11	55	149	1,4	5,1	5,8
Abhängige	14 016	965	211	499	689	580	9 663	1 409	82,6	4,5	6,7
Zusammen	15 256	1 013	242	561	768	637	10 063	1 972	68,9	4,5	6,8
Insgesamt											
Land- und Forstwirtschaft; Fischerei											
Selbständige	325	/	/	/	/	/	23	291	2,1	6,5	9,4
Mith. Familienangh.	172	/	/	/	/	/	19	137	1,1	6,1	6,0
Abhängige	552	19	/	10	12	8	370	130	2,8	5,0	7,8
Zusammen	1 049	26	7	15	19	12	411	559	5,9	5,7	8,0
Produzierendes Gewerbe											
Selbständige	778	24	/	8	12	11	329	390	4,2	5,3	9,4
Mith. Familienangh.	49	/	/	6	7	/	17	12	0,2	4,2	5,2
Abhängige	11 460	487	55	109	162	232	9 726	689	54,6	4,8	7,8
Zusammen	12 287	513	62	123	180	246	10 071	1 092	58,9	4,8	7,9
Handel, Gastgewerbe und Verkehr											
Selbständige	1 088	28	5	11	19	17	265	742	6,1	5,6	9,4
Mith. Familienangh.	83	/	/	9	9	/	18	36	0,4	4,6	6,1
Abhängige	7 014	376	91	223	308	221	4 455	1 340	32,8	4,7	7,4
Zusammen	8 185	408	100	243	336	243	4 738	2 118	39,3	4,8	7,7
Sonstige Dienstleistungen											
Selbständige	1 337	52	22	44	56	50	578	535	6,7	5,0	8,7
Mith. Familienangh.	56	/	/	10	8	/	17	8	0,2	3,7	4,9
Abhängige	12 891	724	142	302	402	416	9 858	1 046	59,5	4,6	7,3
Zusammen	14 284	780	169	356	466	470	10 454	1 589	66,5	4,7	7,5
Insgesamt											
Selbständige	3 528	108	32	64	90	80	1 196	1 958	19,1	5,4	9,2
Mith. Familienangh.	360	12	14	28	28	13	71	194	1,9	5,1	5,8
Abhängige	31 916	1 607	292	644	883	878	24 408	3 206	149,7	4,7	7,5
Insgesamt	35 805	1 727	338	736	1 001	971	25 674	5 357	170,6	4,8	7,7

*) Klassifikation der Wirtschaftszweige, Ausgabe 1993 (WZ 93), Tiefengliederung für den Mikrozensus (siehe Anhang).

3 ERWERBSTÄTIGE

3.14 Erwerbstätige im April 1997 nach Wirtschaftsbereichen *) bzw. Stellung im Beruf, tatsächlich in der Berichtswoche vom 21. bis 27. April 1997 geleisteten Arbeitsstunden und Gründen für Mehr- bzw. Minderarbeit in der Berichtswoche

1 000

Tatsächlich geleistete Arbeitsstunden	Erwerbstätige insgesamt	Davon lagen die in der Berichtswoche tatsächlich geleisteten Arbeitsstunden						
		gleich mit den normalerweise geleisteten Arbeitsstunden	niedriger als die normalerweise geleisteten Arbeitsstunden	davon wegen			höher als die normalerweise geleisteten Arbeitsstunden	darunter wegen Überstunden
				Krankheit, Unfall, Kur, Heilstättenbehandlung, Urlaub, Dienstbefreiung	Arbeitsstunden zu anderen Terminen geleistet	Sonstige Gründe (einschl. Kurzarbeit und ohne Angabe)		

Männlich

Land- und Forstwirtschaft; Fischerei

0		12	-	12	9	/	/	-	-
1	9	9	8	/	/	/	/	/	/
10	20	31	27	/	/	/	/	/	/
21	30	17	14	/	/	/	/	/	/
31	35	11	9	/	/	/	/	/	/
36	39	71	70	/	-	/	/	/	-
40	44	171	165	/	/	/	/	5	/
45 und mehr		334	254	8	/	/	7	73	37
Zusammen		657	545	31	11	/	16	81	40

Produzierendes Gewerbe

0		322	/	322	246	7	69	-	-
1	9	51	38	12	/	/	7	/	/
10	20	120	89	29	11	/	14	/	/
21	30	155	82	69	18	14	37	/	/
31	35	867	820	46	12	11	23	/	/
36	39	2 872	2 802	19	/	6	9	52	26
40	44	3 230	2 866	21	/	6	12	344	231
45 und mehr		1 809	872	40	/	7	31	897	607
Zusammen		9 427	7 569	557	301	54	202	1 302	867

Handel, Gastgewerbe und Verkehr

0		151	-	151	116	/	30	-	-
1	9	54	46	7	/	/	/	/	/
10	20	156	135	16	5	/	9	/	/
21	30	82	52	26	8	5	13	/	/
31	35	102	78	22	5	6	11	/	/
36	39	1 125	1 109	10	/	/	7	/	/
40	44	1 109	998	12	/	/	8	99	66
45 und mehr		1 476	959	36	/	7	26	481	303
Zusammen		4 255	3 376	282	144	32	105	597	376

Sonstige Dienstleistungen

0		229	-	229	170	9	50	-	/
1	9	84	68	14	/	/	8	/	/
10	20	227	186	34	10	6	18	7	/
21	30	172	116	46	18	9	19	10	/
31	35	147	110	31	9	9	13	5	/
36	39	1 891	1 866	17	/	6	8	8	/
40	44	1 816	1 625	21	/	6	12	170	103
45 und mehr		1 644	950	52	/	13	36	642	344
Zusammen		6 210	4 922	443	220	61	164	844	457

Selbständige

0		70	/	70	40	/	28	-	/
1	9	27	19	7	/	/	5	/	/
10	20	96	75	17	/	/	14	/	/
21	30	70	49	17	/	/	12	/	/
31	35	34	25	8	/	/	6	/	-
36	39	53	48	/	/	/	/	/	/
40	44	337	311	16	/	/	11	11	/
45 und mehr		1 879	1 513	65	/	11	50	301	120
Zusammen		2 567	2 040	204	54	21	129	323	126

*) Klassifikation der Wirtschaftszweige, Ausgabe 1993 (WZ 93), Tiefengliederung für den Mikrozensus (siehe Anhang).

3 ERWERBSTÄTIGE

3.14 Erwerbstätige im April 1997 nach Wirtschaftsbereichen *) bzw. Stellung im Beruf, tatsächlich in der Berichtswoche vom 21. bis 27. April 1997 geleisteten Arbeitsstunden und Gründen für Mehr- bzw. Minderarbeit in der Berichtswoche

1 000

Tatsächlich geleistete Arbeitsstunden	Erwerbstätige insgesamt	Davon lagen die in der Berichtswoche tatsächlich geleisteten Arbeitsstunden						
		gleich mit den normalerweise geleisteten Arbeitsstunden	niedriger als die normalerweise geleisteten Arbeitsstunden	davon wegen			höher als die normalerweise geleisteten Arbeitsstunden	darunter wegen Überstunden
				Krankheit, Unfall, Kur, Heilstättenbehandlung, Urlaub, Dienstbefreiung	Arbeitsstunden zu anderen Terminen geleistet	Sonstige Gründe (einschl. Kurzarbeit und ohne Angabe)		

Männlich

Mithelfende Familienangehörige

0	/	-	/	/	/	/	-	-
1 - 9	10	8	/	/	/	/	/	/
10 - 20	30	28	/	/	/	/	/	/
21 - 30	10	8	/	/	/	/	/	/
31 - 35	/	/	-	-	-	-	-	-
36 - 39	/	/	-	-	-	-	-	-
40 - 44	6	6	-	-	-	-	-	-
45 und mehr	22	19	/	/	/	/	/	/
Zusammen	82	71	6	/	/	/	5	/

Beamte

0	70	-	70	58	/	10	-	-
1 - 9	/	/	/	/	/	/	/	/
10 - 20	19	12	7	/	/	/	/	/
21 - 30	32	18	13	7	/	/	/	/
31 - 35	31	16	14	/	/	/	/	/
36 - 39	611	603	6	/	/	/	/	/
40 - 44	826	573	6	/	/	/	48	26
45 und mehr	341	163	8	/	/	/	170	82
Zusammen	1 733	1 386	126	77	18	31	221	109

Angestellte 1)

0	250	-	250	195	7	48	-	-
1 - 9	69	56	12	/	/	6	/	/
10 - 20	196	160	31	12	/	15	/	/
21 - 30	151	94	48	17	8	23	9	/
31 - 35	348	312	33	11	9	14	/	/
36 - 39	2 319	2 273	17	/	6	7	29	14
40 - 44	2 120	1 790	24	/	7	14	307	196
45 und mehr	1 925	885	48	/	11	34	992	613
Zusammen	7 380	5 570	462	248	55	159	1 347	830

Arbeiter 2)

0	321	/	321	246	10	65	-	-
1 - 9	88	75	11	/	/	6	/	/
10 - 20	193	162	25	10	/	11	6	/
21 - 30	164	94	85	19	14	32	/	/
31 - 35	712	664	45	10	12	24	/	/
36 - 39	2 976	2 922	20	/	6	11	34	19
40 - 44	3 237	2 974	11	/	/	6	252	175
45 und mehr	1 097	454	16	/	/	11	627	476
Zusammen	8 788	7 345	515	295	54	166	927	675

Zusammen

0	714	/	714	540	21	152	-	/
1 - 9	198	159	35	10	/	20	/	/
10 - 20	533	437	81	28	12	42	15	/
21 - 30	427	264	144	46	28	70	19	6
31 - 35	1 127	1 018	100	26	26	48	9	/
36 - 39	5 960	5 847	45	9	16	22	67	34
40 - 44	6 327	5 653	55	7	14	33	618	402
45 und mehr	5 264	3 035	137	11	28	100	2 092	1 291
Zusammen	20 549	16 413	1 313	677	150	487	2 824	1 741

*) Klassifikation der Wirtschaftszweige, Ausgabe 1983 (WZ 93), Tiefengliederung für den Mikrozensus (siehe Anhang).

1) Einschl. Auszubildende in anerkannten kaufmännischen und technischen Ausbildungsberufen.

2) Einschl. Auszubildende in anerkannten gewerblichen Ausbildungsberufen.

3 ERWERBSTÄTIGE

3.14 Erwerbstätige im April 1997 nach Wirtschaftsbereichen *) bzw. Stellung im Beruf, tatsächlich in der Berichtswoche vom 21. bis 27. April 1997 geleisteten Arbeitsstunden und Gründen für Mehr- bzw. Minderarbeit in der Berichtswoche

1 000

Tatsächlich geleistete Arbeitsstunden	Erwerbstätige insgesamt	Davon lagen die in der Berichtswoche tatsächlich geleisteten Arbeitsstunden						
		gleich mit den normalerweise geleisteten Arbeitsstunden	niedriger als die normalerweise geleisteten Arbeitsstunden	davon wegen			höher als die normalerweise geleisteten Arbeitsstunden	darunter wegen Überstunden
				Krankheit, Unfall, Kur, Heilstättenbehandlung, Urlaub, Dienstbefreiung	Arbeitsstunden zu anderen Terminen geleistet	Sonstige Gründe (einschl. Kurzarbeit und ohne Angabe)		
Weiblich								
Land- und Forstwirtschaft; Fischerei								
0	14	-	14	5	/	8	-	-
1 - 9	16	14	/	/	/	/	/	-
10 - 20	61	57	/	/	/	/	/	/
21 - 30	48	43	/	/	/	/	/	/
31 - 35	20	16	/	/	/	/	/	/
36 - 39	25	24	/	-	-	/	/	/
40 - 44	94	90	/	/	/	/	/	/
45 und mehr	114	94	/	/	/	/	18	9
Zusammen	391	338	27	7	/	18	27	12
Produzierendes Gewerbe								
0	191	-	191	70	/	116	-	/
1 - 9	105	95	9	/	/	6	/	/
10 - 20	413	392	15	/	/	9	7	/
21 - 30	286	253	18	5	/	10	14	8
31 - 35	272	257	11	/	/	5	/	/
36 - 39	739	712	/	/	/	/	17	9
40 - 44	647	569	/	/	/	/	75	47
45 und mehr	213	103	/	-	/	/	106	72
Zusammen	2 860	2 380	256	84	18	154	223	142
Handel, Gastgewerbe und Verkehr								
0	257	-	257	106	7	144	-	-
1 - 9	202	180	18	/	/	11	/	/
10 - 20	765	721	30	6	8	15	14	6
21 - 30	556	504	24	6	5	12	28	16
31 - 35	155	128	14	/	/	7	14	8
36 - 39	736	719	5	/	/	/	12	5
40 - 44	775	705	6	/	/	/	64	38
45 und mehr	485	330	10	/	/	8	146	89
Zusammen	3 930	3 286	363	127	34	203	281	164
Sonstige Dienstleistungen								
0	547	-	547	219	20	308	-	/
1 - 9	382	342	35	8	8	19	6	/
10 - 20	1 474	1 384	65	19	13	33	26	9
21 - 30	963	846	61	17	15	30	56	27
31 - 35	337	273	39	9	12	17	25	12
36 - 39	1 981	1 945	14	/	/	8	23	9
40 - 44	1 773	1 589	11	/	/	7	173	100
45 und mehr	617	296	17	/	/	13	304	160
Zusammen	8 075	6 675	788	276	76	436	612	320
Selbständige								
0	38	-	38	17	/	19	-	/
1 - 9	59	49	9	/	/	7	/	/
10 - 20	149	131	14	/	/	10	/	/
21 - 30	80	68	9	/	/	6	/	/
31 - 35	28	22	/	/	/	/	/	/
36 - 39	31	27	/	/	/	/	/	/
40 - 44	152	142	/	/	/	/	5	/
45 und mehr	425	346	14	/	/	11	65	23
Zusammen	961	785	94	22	10	61	83	27

*) Klassifikation der Wirtschaftszweige, Ausgabe 1993 (WZ 93), Tiefengliederung für den Mikrozensus (siehe Anhang).

3 ERWERBSTÄTIGE

3.14 Erwerbstätige im April 1997 nach Wirtschaftsbereichen *) bzw. Stellung im Beruf, tatsächlich in der Berichtswoche vom 21. bis 27. April 1997 geleisteten Arbeitsstunden und Gründen für Mehr- bzw. Minderarbeit in der Berichtswoche

1 000

Tatsächlich geleistete Arbeitsstunden	Erwerbstätige insgesamt	Davon legen die in der Berichtswoche tatsächlich geleisteten Arbeitsstunden						
		gleich mit den normalerweise geleisteten Arbeitsstunden	niedriger als die normalerweise geleisteten Arbeitsstunden	davon wegen			höher als die normalerweise geleisteten Arbeitsstunden	darunter wegen Überstunden
				Krankheit, Unfall, Kur, Heilstättenbehandlung, Urlaub, Dienstbefreiung	Arbeitsstunden zu anderen Terminen geleistet	Sonstige Gründe (einschl. Kurzarbeit und ohne Angabe)		

Weiblich

Mithelfende Familienangehörige

0	10	-	10	/	/	7	-	-
1 - 9	32	28	/	/	/	/	/	/
10 - 20	97	90	/	/	/	/	/	/
21 - 30	36	33	/	/	/	/	/	/
31 - 35	9	8	/	/	/	/	/	/
36 - 39	/	/	/	/	/	/	/	/
40 - 44	24	22	/	/	/	/	7	/
45 und mehr	66	58	/	/	/	/	/	/
Zusammen	278	242	22	/	/	15	14	/

Beamtinnen

0	53	-	53	20	/	32	-	-
1 - 9	/	/	/	/	/	/	/	/
10 - 20	117	107	9	/	/	5	/	/
21 - 30	83	71	/	/	/	/	9	/
31 - 35	23	15	/	/	/	/	/	/
36 - 39	181	177	/	/	/	/	/	/
40 - 44	174	152	/	/	/	/	19	10
45 und mehr	86	42	/	/	/	/	43	19
Zusammen	722	567	76	28	/	44	79	36

Angestellte 1)

0	677	-	677	262	21	394	-	/
1 - 9	314	276	32	8	7	17	/	/
10 - 20	1 544	1 452	85	20	17	28	27	11
21 - 30	1 190	1 055	67	22	16	30	68	37
31 - 35	465	382	42	10	14	19	31	17
36 - 39	2 548	2 494	17	/	7	8	36	16
40 - 44	2 174	1 914	11	/	/	7	249	151
45 und mehr	695	291	15	/	/	11	390	240
Zusammen	9 606	7 874	926	325	87	514	806	474

Arbeiterinnen 2)

0	232	-	232	98	8	125	-	/
1 - 9	295	274	17	/	/	11	/	/
10 - 20	806	772	21	/	/	12	13	5
21 - 30	462	420	25	/	6	15	18	10
31 - 35	258	237	14	/	/	7	8	/
36 - 39	712	698	/	/	/	/	11	5
40 - 44	766	723	/	/	/	/	40	24
45 und mehr	156	86	/	/	-	/	69	45
Zusammen	3 688	3 211	316	113	28	175	161	96

Zusammen

0	1 009	-	1 009	400	32	577	-	/
1 - 9	705	631	64	13	13	38	11	/
10 - 20	2 713	2 553	112	29	25	59	48	18
21 - 30	1 852	1 646	106	29	23	54	100	52
31 - 35	783	674	65	15	19	30	45	23
36 - 39	3 475	3 400	23	/	8	12	52	24
40 - 44	3 289	2 953	21	/	5	14	315	187
45 und mehr	1 428	822	33	/	5	26	573	330
Zusammen	15 256	12 679	1 434	493	131	810	1 143	638

*) Klassifikation der Wirtschaftszweige, Ausgabe 1993 (WZ 93), Tiefengliederung für den Mikrozensus (siehe Anhang).

1) Einschl. Auszubildende in anerkannten kaufmännischen und technischen Ausbildungsberufen.

2) Einschl. Auszubildende in anerkannten gewerblichen Ausbildungsberufen.

3 ERWERBSTÄTIGE

3.14 Erwerbstätige im April 1997 nach Wirtschaftsbereichen *) bzw. Stellung im Beruf, tatsächlich in der Berichtswoche vom 21. bis 27. April 1997 geleisteten Arbeitsstunden und Gründen für Mehr- bzw. Minderarbeit in der Berichtswoche

1 000

Tatsächlich geleistete Arbeitsstunden	Erwerbstätige insgesamt	Davon lagen die in der Berichtswoche tatsächlich geleisteten Arbeitsstunden						
		gleich mit den normalerweise geleisteten Arbeitsstunden	niedriger als die normalerweise geleisteten Arbeitsstunden	davon wegen			höher als die normalerweise geleisteten Arbeitsstunden	darunter wegen Überstunden
				Krankheit, Unfall, Kur, Heilstättenbehandlung, Urlaub, Dienstbefreiung	Arbeitsstunden zu anderen Terminen geleistet	Sonstige Gründe (einschl. Kurzarbeit und ohne Angabe)		

Insgesamt

Land- und Forstwirtschaft; Fischerei

0	26	-	26	14	/	12	-	-
1 - 9	25	21	/	/	/	/	/	/
10 - 20	92	83	6	/	/	/	/	/
21 - 30	85	56	5	/	/	/	/	/
31 - 35	31	26	/	/	/	/	/	/
36 - 39	96	95	/	-	/	/	/	/
40 - 44	265	254	/	/	/	/	8	/
45 und mehr	448	348	10	/	/	8	91	46
Zusammen	1 049	883	58	18	6	34	108	52

Produzierendes Gewerbe

0	513	/	513	316	12	195	-	/
1 - 9	156	133	21	6	/	13	/	/
10 - 20	534	481	44	15	6	23	9	/
21 - 30	441	338	87	24	17	47	18	10
31 - 35	1 140	1 077	58	15	14	28	6	/
36 - 39	3 605	3 513	22	/	8	11	70	35
40 - 44	9 877	3 435	24	/	6	15	418	278
45 und mehr	2 022	974	45	/	8	34	1 003	679
Zusammen	12 287	9 949	813	385	72	356	1 525	1 009

Handel, Gastgewerbe und Verkehr

0	408	-	408	222	12	174	-	-
1 - 9	256	226	25	/	/	16	/	/
10 - 20	920	856	46	12	11	24	19	7
21 - 30	638	556	50	15	10	25	32	17
31 - 35	257	206	36	8	10	17	15	9
36 - 39	1 861	1 827	16	/	7	7	18	9
40 - 44	1 883	1 703	18	/	/	11	163	104
45 und mehr	1 961	1 269	46	/	8	34	627	391
Zusammen	8 185	6 662	645	271	66	308	878	540

Sonstige Dienstleistungen

0	776	-	776	389	29	358	-	/
1 - 9	466	409	49	12	10	27	8	/
10 - 20	1 701	1 571	98	29	19	51	32	11
21 - 30	1 135	962	107	35	23	49	66	29
31 - 35	483	383	70	18	22	31	30	14
36 - 39	3 872	3 811	30	5	10	15	31	13
40 - 44	3 590	3 215	32	/	9	19	343	203
45 und mehr	2 261	1 246	69	5	15	49	345	504
Zusammen	14 284	11 587	1 231	496	137	599	1 456	777

Selbständige

0	108	/	108	57	/	47	-	/
1 - 9	87	68	16	/	/	13	/	/
10 - 20	244	206	31	/	/	24	7	/
21 - 30	150	117	26	5	/	18	7	/
31 - 35	61	47	12	/	/	9	/	/
36 - 39	84	75	/	/	/	/	/	/
40 - 44	489	453	21	/	/	14	16	6
45 und mehr	2 305	1 859	78	5	13	62	367	143
Zusammen	3 528	2 825	298	77	32	190	406	153

*) Klassifikation der Wirtschaftszweige, Ausgabe 1993 (WZ 93), Tiefengliederung für den Mikrozensus (siehe Anhang).

3 ERWERBSTÄTIGE

3.14 Erwerbstätige im April 1997 nach Wirtschaftsbereichen *) bzw. Stellung im Beruf, tatsächlich in der Berichtswoche vom 21. bis 27. April 1997 geleisteten Arbeitsstunden und Gründen für Mehr- bzw. Minderarbeit in der Berichtswoche

1 000

Tatsächlich geleistete Arbeitsstunden	Erwerbstätige insgesamt	Davon legen die in der Berichtswoche tatsächlich geleisteten Arbeitsstunden						
		gleich mit den normalerweise geleisteten Arbeitsstunden	niedriger als die normalerweise geleisteten Arbeitsstunden	davon wegen			höher als die normalerweise geleisteten Arbeitsstunden	darunter wegen Überstunden
				Krankheit, Unfall, Kur, Heilstättenbehandlung, Urlaub, Dienstbefreiung	Arbeitsstunden zu anderen Terminen geleistet	Sonstige Gründe (einschl. Kurzarbeit und ohne Angabe)		
I n s g e s a m t								
Mithelfende Familienangehörige								
0	12	-	12	/	/	8	-	-
1 - 9	42	37	/	/	/	/	/	/
10 - 20	127	118	5	/	/	/	/	/
21 - 30	46	41	/	-	/	/	/	/
31 - 35	11	9	/	-	/	/	/	/
36 - 39	/	/	/	-	/	/	/	/
40 - 44	30	28	/	-	/	/	/	/
45 und mehr	88	77	/	/	/	/	9	/
Zusammen	360	313	28	6	/	18	20	5
Beamte und Beamtinnen								
0	123	-	123	78	/	43	-	-
1 - 9	8	/	/	/	/	/	/	/
10 - 20	137	119	15	/	/	7	/	/
21 - 30	115	88	17	8	/	/	10	/
31 - 35	54	31	18	7	5	6	/	/
36 - 39	792	780	8	/	/	/	/	/
40 - 44	800	725	8	/	/	/	67	37
45 und mehr	427	205	9	/	/	6	212	101
Zusammen	2 455	1 963	209	106	22	75	300	145
Angestellte 1)								
0	828	-	828	458	28	442	-	/
1 - 9	383	332	44	11	10	24	6	/
10 - 20	1 740	1 612	96	32	21	43	31	12
21 - 30	1 341	1 149	114	38	24	52	77	40
31 - 35	814	704	75	21	22	32	35	19
36 - 39	4 867	4 768	33	6	13	15	66	31
40 - 44	4 294	3 704	35	/	10	20	556	347
45 und mehr	2 620	1 176	62	/	14	45	1 382	853
Zusammen	16 986	13 444	1 388	574	142	673	2 153	1 304
Arbeiter/-innen 2)								
0	552	/	552	344	18	190	-	/
1 - 9	383	350	29	8	/	17	/	/
10 - 20	999	935	46	14	8	24	18	7
21 - 30	626	515	90	23	20	47	22	12
31 - 35	970	901	60	13	17	31	10	6
36 - 39	3 688	3 620	23	/	7	13	45	24
40 - 44	4 003	3 698	13	/	/	8	293	199
45 und mehr	1 254	540	18	/	/	12	695	522
Zusammen	12 476	10 557	830	409	82	340	1 088	771
Insgesamt								
0	1 723	/	1 723	941	53	729	-	/
1 - 9	903	790	98	23	17	58	15	/
10 - 20	3 247	2 930	194	57	37	101	62	22
21 - 30	2 279	1 910	250	75	51	124	119	57
31 - 35	1 910	1 592	165	41	46	78	53	27
36 - 39	9 435	9 246	70	12	24	34	119	57
40 - 44	9 616	8 607	77	10	20	47	932	589
45 und mehr	6 692	3 857	170	13	33	126	2 665	1 620
Insgesamt	35 805	29 092	2 746	1 171	281	1 297	3 966	2 378

*) Klassifikation der Wirtschaftszweige, Ausgabe 1993 (WZ 93), Tiefengliederung für den Mikrozensus (siehe Anhang).
 1) Einschl. Auszubildende in anerkannten kaufmännischen und technischen Ausbildungsberufen.
 2) Einschl. Auszubildende in anerkannten gewerblichen Ausbildungsberufen.

3 ERWERBSTÄTIGE

3.15 Erwerbstätige im April 1997 nach Familienstand, tatsächlich in der Berichtswoche vom 21. bis 27. April 1997 geleisteten Arbeitsstunden und Gründen für Mehr- bzw. Minderarbeit in der Berichtswoche

1 000

Tatsächlich geleistete Arbeitsstunden	Erwerbstätige insgesamt	Davon lagen die in der Berichtswoche tatsächlich geleisteten Arbeitsstunden						
		gleich mit den normalerweise geleisteten Arbeitsstunden	niedriger als die normalerweise geleisteten Arbeitsstunden	davon wegen			höher als die normalerweise geleisteten Arbeitsstunden	darunter wegen Überstunden
				Krankheit, Unfall, Kur, Heilstättenbehandlung, Urlaub, Dienstbefreiung	Arbeitsstunden zu anderen Terminen geleistet	Sonstige Gründe (einschl. Kurzarbeit und ohne Angabe)		
M ä n n l i c h								
Ledig								
0	216	/	216	141	10	65	-	/
1 - 9	100	83	15	/	/	9	/	/
10 - 20	227	190	29	7	5	16	8	/
21 - 30	153	88	56	15	7	34	9	/
31 - 35	358	318	37	8	7	22	/	/
36 - 39	2 009	1 972	16	/	/	8	22	11
40 - 44	2 185	1 990	15	/	/	9	180	119
45 und mehr	1 187	658	32	/	6	24	497	321
Zusammen	6 435	5 299	415	181	47	188	721	458
Verheiratet								
0	448	/	448	361	10	77	-	-
1 - 9	86	67	17	6	/	9	/	/
10 - 20	269	217	47	19	5	22	6	/
21 - 30	239	153	78	28	18	32	8	/
31 - 35	713	648	59	17	18	24	5	/
36 - 39	3 657	3 589	27	6	10	11	41	21
40 - 44	3 819	3 381	36	5	9	22	401	262
45 und mehr	3 751	2 184	94	8	20	67	1 474	901
Zusammen	12 983	10 240	806	449	93	264	1 938	1 190
Verwitwet / Geschieden								
0	50	-	50	38	/	11	-	-
1 - 9	12	9	/	/	/	/	/	/
10 - 20	37	30	6	/	/	/	/	/
21 - 30	34	22	9	/	/	/	/	/
31 - 35	56	51	/	/	/	/	/	/
36 - 39	294	286	/	/	/	/	/	/
40 - 44	322	282	/	/	/	/	36	22
45 und mehr	325	193	11	/	/	9	121	69
Zusammen	1 131	874	92	47	10	35	165	93
Zusammen								
0	714	/	714	540	21	152	-	/
1 - 9	198	159	35	10	/	20	/	/
10 - 20	533	437	81	28	12	42	15	/
21 - 30	427	264	144	46	28	70	19	6
31 - 35	1 127	1 018	100	26	26	48	9	/
36 - 39	5 960	5 847	46	9	16	22	67	34
40 - 44	6 327	5 653	55	7	14	33	618	402
45 und mehr	5 264	3 035	137	11	28	100	2 092	1 291
Zusammen	20 549	16 413	1 313	677	150	487	2 824	1 741
W e i b l i c h								
Ledig								
0	206	-	206	109	/	92	-	-
1 - 9	104	89	14	/	/	8	/	/
10 - 20	260	227	25	7	6	13	8	/
21 - 30	236	179	45	12	8	25	11	5
31 - 35	223	184	32	8	8	16	7	/
36 - 39	1 556	1 531	10	/	/	/	15	6
40 - 44	1 279	1 131	8	/	/	5	140	86
45 und mehr	421	203	13	/	/	10	205	125
Zusammen	4 285	3 544	353	142	38	174	388	230
Verheiratet								
0	716	-	716	231	23	461	-	/
1 - 9	535	482	45	8	10	27	8	/
10 - 20	2 205	2 096	74	18	16	39	34	13
21 - 30	1 406	1 279	48	13	11	23	79	42
31 - 35	459	401	25	6	8	10	32	16
36 - 39	1 510	1 469	10	/	/	6	31	15
40 - 44	1 655	1 508	10	/	/	7	137	79
45 und mehr	817	512	16	/	/	13	289	159
Zusammen	9 303	7 748	944	280	77	587	611	327
Verheiratet, darunter mit Kindern unter 10 Jahren								
0	462	-	462	46	9	407	-	/
1 - 9	225	203	20	/	/	14	/	/
10 - 20	751	709	29	/	6	18	14	6
21 - 30	326	293	10	/	/	5	23	11
31 - 35	78	67	/	/	/	/	8	/
36 - 39	208	198	/	/	/	/	8	/
40 - 44	305	282	/	/	/	/	21	11
45 und mehr	139	90	/	/	/	/	47	24
Zusammen	2 493	1 841	530	56	25	449	122	60

3 ERWERBSTÄTIGE

3.15 Erwerbstätige im April 1997 nach Familienstand, tatsächlich in der Berichtswoche vom 21. bis 27. April 1997 geleisteten Arbeitsstunden und Gründen für Mehr- bzw. Minderarbeit in der Berichtswoche

1 000

Tatsächlich geleistete Arbeitsstunden	Erwerbstätige insgesamt	Davon lagen die in der Berichtswoche tatsächlich geleisteten Arbeitsstunden						
		gleich mit den normalerweise geleisteten Arbeitsstunden	niedriger als die normalerweise geleisteten Arbeitsstunden	davon wegen			höher als die normalerweise geleisteten Arbeitsstunden	darunter wegen Überstunden
				Krankheit, Unfall, Kur, Heilstättenbehandlung, Urlaub, Dienstbefreiung	Arbeitsstunden zu anderen Terminen geleistet	Sonstige Gründe (einschl. Kurzarbeit und ohne Angabe)		
Weiblich								
Verwitwet / Geschieden								
0	88	-	88	60	/	24	-	-
1	66	60	/	/	/	/	/	/
10	248	230	13	/	/	7	5	/
21	211	188	13	/	/	6	10	/
31	102	88	8	/	/	/	5	/
36	409	400	/	/	/	/	6	/
40	355	314	/	/	/	/	38	21
45 und mehr	190	107	/	/	/	/	78	45
Zusammen	1 668	1 387	137	71	16	49	144	81
Zusammen								
0	1 009	-	1 009	400	32	577	-	/
1	705	631	64	13	13	38	11	/
10	2 713	2 553	112	29	25	59	48	19
21	1 852	1 646	106	29	23	54	100	52
31	783	674	65	15	19	30	45	23
36	3 475	3 400	23	/	8	12	52	24
40	3 289	2 953	21	/	5	14	315	187
45 und mehr	1 428	822	33	/	5	26	573	330
Zusammen	15 256	12 679	1 434	493	131	810	1 143	638
Insgesamt								
Ledig								
0	421	/	421	250	15	157	-	/
1	203	171	29	7	/	17	/	/
10	487	417	54	14	11	29	16	/
21	389	267	101	27	15	59	20	8
31	581	502	68	16	15	38	10	5
36	3 585	3 502	26	/	9	13	37	17
40	3 465	3 121	24	/	6	14	320	205
45 und mehr	1 609	861	45	/	8	34	702	446
Zusammen	10 720	8 843	768	323	84	362	1 109	688
Verheiratet								
0	1 164	/	1 164	592	33	538	-	/
1	622	550	63	14	12	36	9	/
10	2 474	2 313	121	37	22	62	40	14
21	1 645	1 432	126	41	30	55	87	44
31	1 171	1 050	84	23	26	36	38	18
36	5 167	5 058	37	7	12	17	73	35
40	5 474	4 890	47	6	11	29	538	341
45 und mehr	4 589	2 696	109	8	23	79	1 764	1 060
Zusammen	22 286	17 988	1 750	729	170	951	2 548	1 517
Verwitwet / Geschieden								
0	138	-	138	99	/	35	-	-
1	78	69	7	/	/	/	/	/
10	285	260	19	/	/	10	6	/
21	245	210	22	7	6	10	12	5
31	158	140	13	/	/	6	6	/
36	703	686	7	/	/	/	10	/
40	677	596	6	/	/	/	74	43
45 und mehr	515	300	16	/	/	12	200	114
Zusammen	2 799	2 261	228	119	26	84	310	174
Insgesamt								
0	1 723	/	1 723	941	53	729	-	/
1	903	790	98	23	17	58	15	/
10	3 247	2 990	194	57	37	101	62	22
21	2 279	1 910	250	75	51	124	119	57
31	1 910	1 692	165	41	46	78	53	27
36	9 435	9 246	70	12	24	34	119	57
40	9 616	8 607	77	10	20	47	932	589
45 und mehr	6 692	3 857	170	13	33	126	2 665	1 620
Insgesamt	35 805	29 092	2 746	1 171	281	1 297	3 966	2 378

3 ERWERBSTÄTIGE

3.16.1 Abhängig Erwerbstätige - darunter Ausländer - im April 1997 nach Altersgruppen, Familienstand, normalerweise je Woche geleisteten Arbeitsstunden, Wirtschaftsunterbereichen, Abschluß an einer allgemeinbildenden Schule, berufsbildendem oder Hochschulabschluß, Art des Arbeitsvertrages und Grund der Befristung

1 000

Gegenstand der Nachweisung	Abhängig Erwerbstätige insgesamt	Darunter Art des Arbeitsvertrages						
		unbe- fristet	be- fristet	darunter Grund der Befristung				
				Aus- bildung	Dauer- stellung nicht zu finden	Dauer- stellung nicht ge- wünscht	Probe- zeit- Arbeits- vertrag	Sonstige Gründe
M ä n n l i c h								
Alter von ... bis unter ... Jahren								
15 - 20	736	96	636	566	/	/	/	59
20 - 25	1 508	839	666	265	27	9	34	318
25 - 30	2 215	1 867	312	79	35	12	38	143
30 - 35	2 747	2 521	212	38	34	5	29	97
35 - 40	2 498	2 365	123	13	25	/	20	58
40 - 45	2 216	2 115	91	6	19	/	15	45
45 - 50	2 053	1 971	71	/	18	/	10	33
50 - 55	1 685	1 609	68	/	17	/	7	36
55 - 60	1 899	1 617	74	/	22	/	/	43
60 - 65	467	444	17	/	/	/	/	11
65 und mehr	77	65	6	/	/	/	/	5
Zusammen	17 900	15 531	2 266	374	202	39	159	848
Familienstand								
Ledig	5 901	4 184	1 678	918	89	27	78	551
Verheiratet	11 057	10 473	525	50	97	11	74	268
Verwitwet	115	108	6	/	/	/	/	/
Geschieden	827	765	57	/	15	/	7	27
Normalerweise geleistete Arbeitsstunden								
unter 20 Stunden	430	308	106	17	15	10	/	58
20 Stunden	121	88	30	6	/	/	/	17
21 - 35 Stunden	1 532	1 376	148	58	26	/	10	46
36 Stunden und mehr	15 816	13 759	1 982	894	157	24	144	727
Wirtschaftsunterbereich 1)								
Land- und Forstwirtschaft; Fischerei	341	264	68	27	18	/	/	18
Bergbau und Verarbeitendes Gewerbe	5 918	5 415	479	263	41	7	53	100
Energie- und Wasserversorgung	272	252	19	11	/	/	/	/
Baugewerbe	2 540	2 164	363	243	29	/	27	54
Handel und Gastgewerbe	2 222	1 919	283	176	18	/	23	55
Verkehr und Nachrichtenübermittlung	1 272	1 197	70	28	9	/	9	21
Kredit- und Versicherungsgewerbe	525	482	42	28	/	/	/	7
Grundstückswesen, Vermietung, Dienstleistungen für Unternehmen	879	769	105	36	14	/	12	36
Öffentliche Verwaltung u.ä.	1 935	1 497	423	52	26	8	9	322
Öffentliche und private Dienstleistungen (ohne öffentliche Verwaltung)	1 997	1 573	415	110	44	8	18	231
Mit Angabe eines allgemeinen Schulabschlusses zusammen								
davon:	16 910	14 666	2 151	936	189	37	150	799
Haupt-(Volks-)schulabschluß	7 685	6 907	735	343	77	7	60	229
Abschluß der allgemeinbildenden polytechnischen Oberschule in der ehemaligen DDR	2 067	1 806	253	76	41	/	26	102
Realschul- oder gleichwertiger Abschluß	3 296	2 658	561	339	22	7	27	158
Fachhoch-/Hochschulreife	3 922	3 294	603	179	49	18	37	310
Mit Angabe eines berufsbildenden oder Hochschulabschlusses zusammen								
davon:	14 514	13 312	1 126	171	165	27	126	603
Lehr-/Anlernausbildung 2)	10 043	9 222	771	112	114	17	92	414
Fachschulabschluß 3)	1 685	1 599	74	8	11	/	8	41
Fachhochschulabschluß 4)	1 161	1 085	70	6	9	/	10	40
Universitätsabschluß 5)	1 626	1 405	211	46	31	6	16	109

1) Klassifikation der Wirtschaftszweige, Ausgabe 1993 (WZ 93), Tiefengliederung für den Mikrozensus (siehe Anhang).

2) Einschl. gleichwertiger Berufsfachschulabschluß sowie berufliches Praktikum.

3) Einschl. einer Meister-/Technikerausbildung, Abschluß der Fachschule in der ehemaligen DDR.

4) Einschl. Ingenieurschul- und Verwaltungsfachhochschulabschluß.

5) Einschl. Lehrerausbildung.

3.16.1 Abhängig Erwerbstätige - darunter Ausländer - im April 1997 nach Altersgruppen, Familienstand, normalerweise je Woche geleisteten Arbeitsstunden, Wirtschaftsunterbereichen, Abschluß an einer allgemeinbildenden Schule, berufsbildendem oder Hochschulabschluß, Art des Arbeitsvertrages und Grund der Befristung

1 000

Gegenstand der Nachweisung	Abhängig Erwerbstätige insgesamt	Darunter Art des Arbeitsvertrages						
		unbefristet	befristet	darunter Grund der Befristung				
				Ausbildung	Dauerstellung nicht zu finden	Dauerstellung nicht gewünscht	Probezeit-Arbeitsvertrag	Sonstige Gründe
Weiblich								
Alter von ... bis unter ... Jahren								
15 - 20	639	98	438	410	5	/	/	16
20 - 25	1 270	878	383	263	21	8	23	68
25 - 30	1 861	1 618	225	70	32	8	22	88
30 - 35	2 062	1 871	167	31	31	/	18	77
35 - 40	1 925	1 762	137	17	33	/	14	68
40 - 45	1 872	1 731	114	11	28	/	11	57
45 - 50	1 705	1 598	76	6	22	/	7	37
50 - 55	1 286	1 206	56	/	19	/	/	26
55 - 60	1 221	1 134	60	/	22	/	/	30
60 - 65	203	187	8	/	/	/	/	6
65 und mehr	73	66	/	/	/	/	/	/
Zusammen	14 016	12 147	1 667	811	214	38	107	469
Familienstand								
Ledig	4 106	3 035	1 050	728	64	18	44	187
Verheiratet	8 398	7 718	511	70	121	18	51	235
Verwitwet	379	355	20	/	6	/	/	9
Geschieden	1 134	1 040	88	12	23	/	10	38
Normalerweise geleistete Arbeitsstunden								
unter 20 Stunden	2 103	1 889	167	14	25	16	11	95
20 Stunden	1 190	1 091	77	/	15	/	10	42
21 - 35 Stunden	2 567	2 338	196	41	45	5	21	80
36 Stunden und mehr	8 156	6 830	1 227	752	130	13	65	252
Wirtschaftsunterbereich 1)								
Land- und Forstwirtschaft; Fischerei	211	124	53	14	17	/	/	19
Bergbau und Verarbeitendes Gewerbe	2 302	2 074	197	92	25	6	19	51
Energie- und Wasserversorgung	65	58	6	/	/	/	/	/
Baugewerbe	363	308	41	23	6	/	/	8
Handel und Gastgewerbe	2 955	2 644	298	170	27	7	24	63
Verkehr und Nachrichtenübermittlung	525	466	54	24	6	/	/	16
Kredit- und Versicherungsgewerbe	610	560	46	29	/	/	/	9
Grundstückswesen, Vermietung, Dienstleistungen für Unternehmen	1 039	902	123	65	12	/	10	29
Öffentliche Verwaltung u.ä.	1 389	1 206	170	59	39	/	7	60
Öffentliche und private Dienstleistungen (ohne öffentliche Verwaltung)	4 517	3 804	677	331	78	14	34	211
Mit Angabe eines allgemeinen Schulabschlusses zusammen	13 272	11 491	1 594	785	205	35	99	442
davon:								
Haupt-(Volks-)schulabschluß	4 984	4 489	404	157	64	10	35	116
Abschluß der allgemeinbildenden polytechnischen Oberschule in der ehemaligen DDR	1 841	1 573	249	75	71	/	18	79
Realschul- oder gleichwertiger Abschluß	3 629	3 097	483	330	25	7	24	90
Fachhoch-/Hochschulreife	2 819	2 334	458	213	44	14	23	157
Mit Angabe eines berufsbildenden oder Hochschulabschlusses zusammen	10 835	9 842	847	169	181	24	83	368
davon:								
Lehr-/Anlernausbildung 2)	8 224	7 535	571	104	131	17	63	240
Fachschulabschluß 3)	1 017	833	72	9	16	/	6	35
Fachhochschulabschluß 4)	535	488	43	7	7	/	/	23
Universitätsabschluß 5)	1 058	887	162	49	27	/	10	70

- 1) Klassifikation der Wirtschaftszweige, Ausgabe 1993 (WZ 93), Tiefengliederung für den Mikrozensus (siehe Anhang).
- 2) Einschl. gleichwertiger Berufsfachschulabschluß sowie berufliches Praktikum.
- 3) Einschl. einer Meister-/Technikerausbildung, Abschluß der Fachschule in der ehemaligen DDR.
- 4) Einschl. Ingenieurschul- und Verwaltungsfachhochschulabschluß.
- 5) Einschl. Lehrerausbildung.

3.16.1 Abhängig Erwerbstätige - darunter Ausländer - im April 1997 nach Altersgruppen, Familienstand, normalerweise je Woche geleisteten Arbeitsstunden, Wirtschaftsunterbereichen, Abschluß an einer allgemeinbildenden Schule, berufsbildendem oder Hochschulabschluß, Art des Arbeitsvertrages und Grund der Befristung

1 000

Gegenstand der Nachweisung	Abhängig Erwerbstätige insgesamt	Darunter Art des Arbeitsvertrages						
		unbefristet	befristet	darunter Grund der Befristung				
				Ausbildung	Dauerstellung nicht zu finden	Dauerstellung nicht gewünscht	Probezeit-Arbeitsvertrag	Sonstige Gründe
Insgesamt								
Alter von ... bis unter ... Jahren								
15 - 20	1 275	194	1 074	976	8	/	8	75
20 - 25	2 778	1 717	1 040	528	48	17	57	384
25 - 30	4 076	3 504	537	148	67	20	59	231
30 - 35	4 808	4 382	379	69	66	10	46	174
35 - 40	4 422	4 127	261	30	58	6	34	123
40 - 45	4 089	3 846	205	17	47	6	26	102
45 - 50	3 757	3 569	147	10	39	/	17	70
50 - 55	2 971	2 815	124	/	36	/	11	62
55 - 60	2 919	2 752	134	/	44	/	6	72
60 - 65	669	631	24	/	/	/	/	17
65 und mehr	150	131	9	/	/	/	/	7
Insgesamt	31 917	27 679	3 934	1 785	416	77	266	1 317
Familienstand								
Ledig	10 007	7 219	2 729	1 646	153	44	122	738
Verheiratet	19 455	18 191	1 036	120	217	29	125	502
Verwitwet	494	463	25	/	8	/	/	12
Geschieden	1 961	1 805	144	17	38	/	17	65
Normalerweise geleistete Arbeitsstunden								
unter 20 Stunden	2 533	2 197	273	31	39	25	16	154
20 Stunden	1 311	1 179	108	10	19	5	11	58
21 - 35 Stunden	4 100	3 714	344	99	71	9	30	126
36 Stunden und mehr	23 972	20 589	3 209	1 646	287	37	209	978
Wirtschaftsunterbereich 1)								
Land- und Forstwirtschaft; Fischerei	552	388	122	42	35	/	5	37
Bergbau und Verarbeitendes Gewerbe	8 220	7 489	676	355	66	13	73	150
Energie- und Wasserversorgung	336	310	26	13	/	/	/	7
Baugewerbe	2 903	2 472	404	267	35	/	30	62
Handel und Gastgewerbe	5 216	4 563	581	346	45	12	47	119
Verkehr und Nachrichtenübermittlung	1 798	1 653	124	52	15	/	13	37
Kredit- und Versicherungsgewerbe	1 135	1 042	88	57	/	/	6	16
Grundstückswesen, Vermietung, Dienstleistungen für Unternehmen	1 918	1 672	229	102	26	8	22	65
Öffentliche Verwaltung u.ä.	3 324	2 703	593	111	66	11	16	382
Öffentliche und private Dienstleistungen (ohne öffentliche Verwaltung)	6 515	5 377	1 092	441	121	22	51	442
Mit Angabe eines allgemeinen Schulabschlusses zusammen								
davon:	30 182	26 157	3 744	1 721	394	71	249	1 241
Haupt-(Volks-)schulabschluß	12 670	11 396	1 138	509	141	18	95	345
Abschluß der allgemeinbildenden polytechnischen Oberschule in der ehemaligen DDR	3 907	3 378	501	151	112	9	44	181
Realschul- oder gleichwertiger Abschluß	6 865	5 755	1 044	669	48	14	51	248
Fachhoch-/Hochschulreife	6 740	5 628	1 061	391	93	31	60	467
Mit Angabe eines berufsbildenden oder Hochschulabschlusses zusammen								
davon:	25 350	23 154	1 973	341	346	52	209	971
Lehr-/Anlerausbildung 2)	18 267	16 756	1 342	216	245	34	155	653
Fachschulabschluß 3)	2 703	2 533	146	17	28	5	14	76
Fachhochschulabschluß 4)	1 696	1 573	113	13	16	/	14	63
Universitätsabschluß 5)	2 684	2 292	373	95	57	9	25	179

1) Klassifikation der Wirtschaftszweige, Ausgabe 1993 (WZ 93), Tiefengliederung für den Mikrozensus (siehe Anhang).

2) Einschl. gleichwertiger Berufsfachschulabschluß sowie berufliches Praktikum.

3) Einschl. einer Meister-/Technikerausbildung, Abschluß der Fachschule in der ehemaligen DDR.

4) Einschl. Ingenieurschul- und Verwaltungsfachhochschulabschluß.

5) Einschl. Lehrerausbildung.

3.16.1 Abhängig Erwerbstätige - darunter Ausländer - im April 1997 nach Altersgruppen, Familienstand, normalerweise je Woche geleisteten Arbeitsstunden, Wirtschaftsunterbereichen, Abschluß an einer allgemeinbildenden Schule, berufsbildendem oder Hochschulabschluß, Art des Arbeitsvertrages und Grund der Befristung

1 000

Gegenstand der Nachweisung	Abhängig Erwerbstätige insgesamt	Darunter Art des Arbeitsvertrages						
		unbefristet	befristet	darunter Grund der Befristung				
				Ausbildung	Dauerstellung nicht zu finden	Dauerstellung nicht gewünscht	Probezeit-Arbeitsvertrag	Sonstige Gründe
A u s l ä n d e r								
Alter von ... bis unter ... Jahren								
15 - 20	128	30	96	85	/	/	/	5
20 - 25	338	235	100	57	8	/	10	22
25 - 30	403	332	66	9	12	/	9	32
30 - 35	389	342	49	7	8	/	7	25
35 - 40	315	280	32	/	6	/	/	17
40 - 45	284	256	24	/	/	/	/	13
45 - 50	307	289	15	/	/	/	/	8
50 - 55	234	224	9	-	/	/	/	5
55 - 60	150	146	/	-	/	/	/	/
60 - 65	37	35	/	-	/	/	-	/
65 und mehr	9	8	/	/	-	-	-	/
Zusammen	2 598	2 177	396	162	43	9	40	131
Familienstand								
Ledig	653	422	225	143	13	/	13	48
Verheiratet	1 806	1 632	156	18	27	/	25	75
Verwitwet	27	25	/	-	/	-	-	/
Geschieden	112	98	12	/	/	/	/	7
Normalerweise geleistete Arbeitsstunden								
unter 20 Stunden	224	180	39	/	7	/	/	24
20 Stunden	94	78	14	/	/	/	5	8
21 - 35 Stunden	369	321	46	15	6	/	/	16
36 Stunden und mehr	1 911	1 597	297	145	28	/	30	83
Wirtschaftsunterbereich 1)								
Land- und Forstwirtschaft; Fischerei	35	25	9	/	/	/	/	5
Bergbau und Verarbeitendes Gewerbe	976	873	98	40	13	/	15	26
Energie- und Wasserversorgung	9	8	/	/	-	/	-	-
Baugewerbe	255	211	42	21	7	/	8	13
Handel und Gastgewerbe	518	422	85	38	7	/	/	27
Verkehr und Nachrichtenübermittlung	136	119	16	/	/	-	-	/
Kredit- und Versicherungsgewerbe	31	28	/	/	/	-	-	/
Grundstückswesen, Vermietung, Dienstleistungen für Unternehmen	168	139	27	7	/	/	/	9
Öffentliche Verwaltung u.ä.	70	52	17	/	/	/	/	11
Öffentliche und private Dienstleistungen (ohne öffentliche Verwaltung)	400	301	96	42	9	/	6	35

1) Klassifikation der Wirtschaftszweige, Ausgabe 1993 (WZ 93), Tiefengliederung für den Mikrozensus (siehe Anhang).

3.16.2 Abhängig Erwerbstätige - darunter Ausländer - im April 1997 nach Altersgruppen, Familienstand, normalerweise je Woche geleisteten Arbeitsstunden, Wirtschaftsunterbereichen, Abschluß an einer allgemeinbildenden Schule, berufsbildendem oder Hochschulabschluß, Art des Arbeitsvertrages und Dauer der Befristung

1 000

Gegenstand der Nachweisung	Abhängig Erwerbs- tätige insgesamt	darunter Art des Arbeitsvertrages				Abhängig Erwerbs- tätige ohne Auszu- bil- (dende 1)	darunter Art des Arbeitsvertrages			
		unbe- fristet	be- fristet	dar. Dauer der Befristung			unbe- fristet	be- fristet	dar. Dauer der Befristung	
				unter 1 Monat bis 36 Monate	mehr als 36 Monate				unter 1 Monat bis 36 Monate	mehr als 36 Monate
M ä n n l i c h										
Alter von ... bis unter ... Jahren										
15 - 20	736	96	636	431	178	196	96	96	78	13
20 - 25	1 508	839	656	512	113	1 278	839	426	348	80
25 - 30	2 215	1 887	312	231	86	2 182	1 887	279	204	62
30 - 35	2 747	2 521	212	161	37	2 736	2 521	201	183	36
35 - 40	2 498	2 386	128	98	17	2 493	2 365	118	93	16
40 - 45	2 216	2 115	91	72	12	2 214	2 115	89	71	11
45 - 50	2 053	1 971	71	57	9	2 051	1 971	69	55	9
50 - 55	1 685	1 609	68	53	10	1 685	1 609	68	53	10
55 - 60	1 699	1 617	74	58	11	1 699	1 617	74	58	11
60 - 65	457	444	17	12	/	457	444	16	12	/
65 und mehr	77	65	6	/	/	77	65	6	/	/
Zusammen	17 900	15 531	2 266	1 689	456	17 076	15 531	1 444	1 129	232
Familienstand										
Ledig	5 901	4 184	1 678	1 245	354	5 102	4 184	879	702	134
Verheiratet	11 057	10 473	525	393	95	11 037	10 473	504	377	91
Verwitwet	115	108	6	/	/	115	108	6	/	/
Geschieden	827	765	57	47	7	824	765	55	44	7
Normalerweise geleistete Arbeitsstunden										
unter 20 Stunden	430	308	106	87	9	430	308	106	87	9
20 Stunden	121	88	30	24	/	121	88	30	24	/
21 - 35 Stunden	1 532	1 376	148	114	26	1 486	1 376	102	86	9
36 Stunden und mehr	15 816	13 759	1 982	1 464	416	15 041	13 759	1 206	931	210
Wirtschaftsunterbereich 2)										
Land- und Forstwirtschaft; Fischerei Bergbau und Verarbeitendes Gewerbe	341	264	68	60	5	317	264	44	40	/
Energie- und Wasserversorgung	5 918	5 415	479	345	103	5 677	5 415	238	196	21
Baugewerbe	272	252	19	12	6	261	252	9	7	/
Handel und Gastgewerbe	2 540	2 164	363	275	68	2 314	2 164	136	118	9
Verkehr und Nachrichtenübermittlung	2 222	1 919	283	205	59	2 059	1 919	120	95	14
Kredit- und Versicherungsgewerbe	1 272	1 197	70	51	15	1 247	1 197	45	37	6
Grundstückswesen, Vermietung, Dienst- leistungen für Unternehmen	525	482	42	32	7	500	482	17	11	/
Öffentliche Verwaltung u.ä.	879	769	105	85	15	851	769	77	62	10
Öffentliche und private Dienstl. (ohne öffentliche Verwaltung)	1 935	1 497	423	278	128	1 912	1 497	400	261	125
Zusammen	1 997	1 573	415	347	50	1 940	1 573	357	302	41
Mit Angabe eines allgemeinen Schul- abschlusses zusammen										
davon:	16 910	14 666	2 151	1 608	435	16 119	14 666	1 360	1 067	219
Haupt-(Volks-)schulabschluß	7 685	6 907	735	544	144	7 372	6 907	421	331	58
Abschluß der allgemeinbildenden polytechnischen Oberschule in der ehemaligen DDR	2 067	1 806	253	209	35	2 004	1 806	190	163	21
Realschul- oder gleichwertiger Abschluß	3 236	2 658	561	376	159	2 919	2 658	244	173	56
Fachhoch-/Hochschulreife	3 922	3 294	603	480	98	3 824	3 294	505	400	84
Mit Angabe eines berufsbildenden oder Hochschulabschlusses zusammen										
davon:	14 514	13 312	1 126	871	192	14 431	13 312	1 043	808	178
Lehr-/Anlernausbildung 3)	10 043	9 222	771	607	118	9 968	9 222	696	550	105
Fachschulabschluß 4)	1 685	1 599	74	56	12	1 682	1 599	71	54	12
Fachhochschulabschluß 5)	1 161	1 085	70	52	14	1 159	1 085	68	50	13
Universitätsabschluß 6)	1 626	1 405	211	156	48	1 623	1 405	208	154	48

- 1) Zu den Auszubildenden zählen auch Praktikanten und Personen, die sich in Umschulung befinden.
- 2) Klassifikation der Wirtschaftszweige, Ausgabe 1993 (WZ 93), Tiefengliederung für den Mikrozensus (siehe Anhang).
- 3) Einschl. gleichwertiger Berufsfachschulabschluß sowie berufliches Praktikum.
- 4) Einschl. einer Meister-/Technikerausbildung, Abschluß der Fachschule in der ehemaligen DDR.
- 5) Einschl. Ingenieurschul- und Verwaltungsfachhochschulabschluß.
- 6) Einschl. Lehrerausbildung.

3 ERWERBSTÄTIGE

3.16.2 Abhängig Erwerbstätige - darunter Ausländer - im April 1997 nach Altersgruppen, Familienstand, normalerweise je Woche geleisteten Arbeitsstunden, Wirtschaftsunterbereichen, Abschluß an einer allgemeinbildenden Schule, berufsbildendem oder Hochschulabschluß, Art des Arbeitsvertrages und Dauer der Befristung

1 000

Gegenstand der Nachweisung	Abhängig Erwerbs- tätige insgesamt	darunter Art des Arbeitsvertrages				Abhängig Erwerbs- tätige ohne Auszu- bil- dende 1)	darunter Art des Arbeitsvertrages			
		unbe- fristet	be- fristet	dar. Dauer der Befristung			unbe- fristet	be- fristet	dar. Dauer der Befristung	
				unter 1 Monat bis 36 Monate	mehr als 36 Monate				unter 1 Monat bis 36 Monate	mehr als 36 Monate
Weiblich										
Alter von ... bis unter ... Jahren										
15 - 20	539	98	498	360	57	154	98	53	47	/
20 - 25	1 270	878	383	324	41	1 047	878	161	141	13
25 - 30	1 861	1 618	225	194	20	1 836	1 618	199	173	17
30 - 35	2 062	1 871	167	142	17	2 050	1 871	155	132	15
35 - 40	1 925	1 762	137	116	15	1 918	1 762	132	112	15
40 - 45	1 872	1 731	114	97	10	1 868	1 731	109	94	10
45 - 50	1 705	1 588	76	66	5	1 703	1 588	74	64	5
50 - 55	1 286	1 206	58	46	6	1 286	1 206	55	45	6
55 - 60	1 221	1 134	60	52	5	1 220	1 134	60	51	5
60 - 65	203	187	8	6	/	203	187	8	6	/
65 und mehr	73	66	/	/	/	73	66	/	/	/
Zusammen	14 016	12 147	1 667	1 404	177	13 358	12 147	1 009	868	91
Familienstand										
Ledig	4 106	3 036	1 050	878	122	3 486	3 036	430	372	38
Verheiratet	8 398	7 718	511	436	46	8 368	7 718	479	410	43
Verwitwet	379	355	20	15	/	379	355	19	15	/
Geschieden	1 134	1 040	86	76	6	1 128	1 040	81	71	6
Normalerweise geleistete Arbeitsstunden										
unter 20 Stunden	2 103	1 889	167	138	16	2 103	1 889	167	138	16
20 Stunden	1 190	1 081	77	63	9	1 190	1 081	77	63	9
21 - 35 Stunden	2 567	2 338	196	172	17	2 541	2 338	170	152	11
36 Stunden und mehr	8 156	6 830	1 227	1 032	136	7 524	6 830	595	515	54
Wirtschaftsunterbereich 2)										
Land- und Forstwirtschaft; Fischerei	211	124	53	50	/	199	124	41	39	/
Bergbau und Verarbeitendes Gewerbe	2 302	2 074	197	164	21	2 220	2 074	115	99	7
Energie- und Wasserversorgung	65	58	6	/	/	62	58	/	/	/
Baugewerbe	363	308	41	33	5	342	308	20	18	/
Handel und Gastgewerbe	2 995	2 644	298	247	31	2 841	2 644	144	122	11
Verkehr und Nachrichtenübermittlung	525	466	54	46	5	504	466	33	29	/
Kredit- und Versicherungsgewerbe	610	560	46	39	/	583	560	20	17	/
Grundstückswesen, Vermietung, Dienstleistungen für Unternehmen	1 039	902	123	104	12	984	902	69	58	6
Öffentliche Verwaltung u.ä.	1 389	1 206	170	141	23	1 351	1 206	133	110	17
Öffentliche und private Dienstl. (ohne öffentliche Verwaltung)	4 517	3 804	677	575	73	4 272	3 804	432	372	44
Mit Angabe eines allgemeinen Schulabschlusses zusammen										
13 272	11 491	1 594	1 343	170	12 634	11 491	955	823	86	
davon:										
Haupt-(Volks-)schulabschluß	4 984	4 489	404	335	41	4 836	4 489	256	218	19
Abschluß der allgemeinbildenden polytechnischen Oberschule in der ehemaligen DDR										
1 841	1 573	249	224	16	1 785	1 573	193	180	8	
Realschul- oder gleichwertiger Abschluß										
3 629	3 097	463	398	60	3 326	3 097	181	151	20	
Fachhoch-/Hochschulreife										
2 819	2 334	458	386	54	2 886	2 334	326	274	39	
Mit Angabe eines berufsbildenden oder Hochschulabschlusses zusammen										
10 835	9 842	847	726	78	10 755	9 842	767	662	68	
davon:										
Lehr-/Anlernausbildung 3)	8 224	7 535	571	494	44	8 154	7 535	501	439	35
Fachschulabschluß 4)	1 017	933	72	63	6	1 014	933	68	60	6
Fachhochschulabschluß 5)	535	488	43	37	/	539	488	40	35	/
Universitätsabschluß 6)	1 058	887	162	133	24	1 053	887	157	129	23

- 1) Zu den Auszubildenden zählen auch Praktikanten und Personen, die sich in Umschulung befinden.
- 2) Klassifikation der Wirtschaftszweige, Ausgabe 1993 (WZ 93), Tiefengliederung für den Mikrozensus (siehe Anhang).
- 3) Einschl. gleichwertiger Berufsfachschulabschluß sowie berufliches Praktikum.
- 4) Einschl. einer Meister-/Technikerausbildung, Abschluß der Fachschule in der ehemaligen DDR.
- 5) Einschl. Ingenieurschul- und Verwaltungsfachhochschulabschluß.
- 6) Einschl. Lehrerausbildung.

3.16.2 Abhängig Erwerbstätige - darunter Ausländer - im April 1997 nach Altersgruppen, Familienstand, normalerweise je Woche geleisteten Arbeitsstunden, Wirtschaftsunterbereichen, Abschluß an einer allgemeinbildenden Schule, berufsbildendem oder Hochschulabschluß, Art des Arbeitsvertrages und Dauer der Befristung

1 000

Gegenstand der Nachweisung	Abhängig Erwerbs- tätige insgesamt	darunter Art des Arbeitsvertrages				Abhängig Erwerbs- tätige ohne Auszu- bildende 1)	darunter Art des Arbeitsvertrages			
		unbe- fristet	be- fristet	dar. Dauer der Befristung			unbe- fristet	be- fristet	dar. Dauer der Befristung	
				unter 1 Monat bis 36 Monate	mehr als 36 Monate				unter 1 Monat bis 36 Monate	mehr als 36 Monate
I n s g e s a m t										
Alter von ... bis unter ... Jahren										
15 - 20	1 275	194	1 074	791	234	350	194	149	125	17
20 - 25	2 778	1 717	1 040	836	154	2 326	1 717	587	489	73
25 - 30	4 076	3 504	537	425	86	4 018	3 504	478	377	78
30 - 35	4 808	4 392	379	303	54	4 786	4 392	357	285	51
35 - 40	4 422	4 127	261	214	31	4 412	4 127	250	205	31
40 - 45	4 089	3 846	205	170	22	4 082	3 846	198	165	21
45 - 50	3 757	3 569	147	123	14	3 754	3 569	144	120	14
50 - 55	2 971	2 815	124	99	16	2 970	2 815	123	98	16
55 - 60	2 919	2 752	134	110	16	2 919	2 752	134	110	16
60 - 65	669	631	24	17	/	669	631	24	17	/
65 und mehr	150	131	9	7	/	150	131	9	7	/
Insgesamt	31 917	27 679	3 934	3 094	633	30 436	27 679	2 453	1 997	323
Familienstand										
Ladig	10 007	7 219	2 729	2 123	475	8 588	7 219	1 309	1 075	172
Verheiratet	19 455	18 191	1 036	829	141	19 402	18 191	983	787	134
Verwitwet	494	463	25	20	/	494	463	25	19	/
Geschieden	1 961	1 805	144	122	13	1 953	1 805	136	116	13
Normalerweise geleistete Arbeitsstunden										
unter 20 Stunden	2 533	2 197	273	224	25	2 533	2 197	273	224	25
20 Stunden	1 311	1 179	108	87	14	1 311	1 179	108	87	14
21 - 35 Stunden	4 100	3 714	344	286	42	4 027	3 714	272	239	20
36 Stunden und mehr	23 972	20 589	3 209	2 496	552	22 565	20 589	1 801	1 446	264
Wirtschaftsunterbereich 2)										
Land- und Forstwirtschaft; Fischerei	552	388	122	109	7	515	388	85	79	/
Bergbau und Verarbeitendes Gewerbe	8 220	7 489	676	509	124	7 897	7 489	353	296	28
Energie- und Wasserversorgung	336	310	26	16	8	324	310	13	10	/
Baugewerbe	2 903	2 472	404	308	73	2 656	2 472	156	136	10
Handel und Gastgewerbe	5 216	4 563	581	452	89	4 900	4 563	264	217	25
Verkehr und Nachrichtenübermittlung	1 798	1 663	124	96	20	1 752	1 663	78	65	8
Kredit- und Versicherungsgewerbe	1 135	1 042	88	71	11	1 083	1 042	36	29	/
Grundstückswesen, Vermietung, Dienstleistungen für Unternehmen	1 918	1 672	229	189	26	1 835	1 672	146	121	16
öffentliche Verwaltung u.ä.	3 324	2 703	593	420	151	3 263	2 703	533	371	142
öffentliche und private Dienstl. (ohne öffentliche Verwaltung)	6 515	5 377	1 092	922	124	6 212	5 377	789	674	85
Mit Angabe eines allgemeinen Schulabschlusses zusammen										
davon:	30 182	26 157	3 744	2 952	606	28 752	26 157	2 315	1 890	304
Haupt-(Volks-)schulabschluß	12 670	11 396	1 138	879	185	12 208	11 396	677	549	77
Abschluß der allgemeinbildenden polytechnischen Oberschule in der ehemaligen DDR	3 907	3 378	501	433	51	3 789	3 378	383	342	29
Realschul- oder gleichwertiger Abschluß	6 865	5 755	1 044	774	219	6 246	5 755	425	324	76
Fachhoch-/Hochschulreife	6 740	5 628	1 061	866	151	6 510	5 628	830	674	123
Mit Angabe eines berufsbildenden oder Hochschulabschlusses zusammen										
davon:	25 350	23 154	1 973	1 597	270	25 186	23 154	1 810	1 470	247
Lehr-/Anlernausbildung 3)	18 267	16 756	1 342	1 100	162	18 122	16 756	1 197	989	141
Fachschulabschluß 4)	2 703	2 533	146	119	19	2 686	2 533	140	114	17
Fachhochschulabschluß 5)	1 696	1 573	113	89	18	1 692	1 573	108	85	18
Universitätsabschluß 6)	2 684	2 292	373	289	71	2 676	2 292	365	282	71

- 1) Zu den Auszubildenden zählen auch Praktikanten und Personen, die sich in Umschulung befinden.
- 2) Klassifikation der Wirtschaftszweige, Ausgabe 1993 (WZ 93), Tiefengliederung für den Mikrozensus (siehe Anhang).
- 3) Einschl. gleichwertiger Berufsfachschulabschluß sowie berufliches Praktikum.
- 4) Einschl. einer Meister-/Technikerausbildung, Abschluß der Fachschule in der ehemaligen DDR.
- 5) Einschl. Ingenieurschul- und Verwaltungsfachhochschulabschluß.
- 6) Einschl. Lehrerausbildung.

3.16.2 Abhängig Erwerbstätige - darunter Ausländer - im April 1997 nach Altersgruppen, Familienstand, normalerweise je Woche geleisteten Arbeitsstunden, Wirtschaftsunterbereichen, Abschluß an einer allgemeinbildenden Schule, berufsbildendem oder Hochschulabschluß, Art des Arbeitsvertrages und Dauer der Befristung

1 000

Gegenstand der Nachweisung	Abhängig Erwerbs- tätige insgesamt	darunter Art des Arbeitsvertrages				Abhängig Erwerbs- tätige ohne Auszu- bil- dende 1)	darunter Art des Arbeitsvertrages			
		unbe- fristet	be- fristet	dar. Dauer der Befristung			unbe- fristet	be- fristet	dar. Dauer der Befristung	
				unter 1 Monat bis 36 Monate	mehr als 36 Monate				unter 1 Monat bis 36 Monate	mehr als 36 Monate
Ausländer										
Alter von ... bis unter ... Jahren										
15 - 20	128	30	96	69	21	48	30	16	12	/
20 - 25	338	235	100	78	15	287	235	49	44	/
25 - 30	403	332	66	54	7	397	332	61	49	6
30 - 35	393	342	49	39	6	391	342	46	36	6
35 - 40	315	280	32	26	/	314	280	31	25	/
40 - 45	284	256	24	19	/	284	256	23	18	/
45 - 50	307	289	15	12	/	307	289	15	12	/
50 - 55	234	224	9	6	/	234	224	9	6	/
55 - 60	150	146	/	/	/	150	146	/	/	/
60 - 65	37	35	/	/	/	37	35	/	/	/
65 und mehr	9	8	/	/	/	9	8	/	/	/
Zusammen	2 598	2 177	395	306	59	2 458	2 177	255	208	27
Familienstand										
Ledig	653	422	225	170	40	526	422	98	82	10
Verheiratet	1 806	1 632	156	125	18	1 794	1 632	144	116	15
Verwitwet	27	25	/	/	/	27	25	/	/	/
Geschieden	112	98	12	10	/	111	98	12	9	/
Normalerweise geleistete Arbeitsstunden										
unter 20 Stunden	224	180	39	30	/	224	180	39	30	/
20 Stunden	94	78	14	10	/	94	78	14	10	/
21 - 35 Stunden	369	321	46	36	7	357	321	33	29	/
36 Stunden und mehr	1 911	1 587	297	230	47	1 783	1 587	169	139	19
Wirtschaftsunterbereich 2)										
Land- und Forstwirtschaft; Fischerei	35	25	9	8	/	33	25	8	7	/
Bergbau und Verarbeitendes Gewerbe	976	873	98	74	17	940	873	62	51	6
Energie- und Wasserversorgung	9	8	/	/	/	8	8	/	/	/
Baugewerbe	255	211	42	32	6	236	211	22	19	/
Handel und Gastgewerbe	518	422	85	62	14	483	422	51	39	6
Verkehr und Nachrichtenübermittlung	136	119	16	13	/	132	119	12	10	/
Kredit- und Versicherungsgewerbe	31	28	/	/	/	29	28	/	/	/
Grundstückswesen, Vermietung, Dienstleistungen für Unternehmen	168	139	27	22	/	163	139	22	18	/
Öffentliche Verwaltung u.ä.	70	52	17	14	/	67	52	14	11	/
Öffentliche und private Dienstl. (ohne öffentliche Verwaltung)	400	301	96	78	13	366	301	62	51	8

1) Zu den Auszubildenden zählen auch Praktikanten und Personen, die sich in Umschulung befinden.

2) Klassifikation der Wirtschaftszweige, Ausgabe 1993 (WZ 93), Tiefengliederung für den Mikrozensus (siehe Anhang).

3 ERWERBSTÄTIGE

3.17 Abhängig Erwerbstätige - darunter Ausländer - im April 1997 nach Altersgruppen, Familienstand, normalerweise je Woche geleisteten Arbeitsstunden, Wirtschaftsunterbereichen, Abschluß an einer allgemeinbildenden Schule, berufsbildendem oder Hochschulabschluß und Art der ausgeübten Tätigkeit

1 000

Gegenstand der Nachweisung	Abhängig Erwerbstätige insgesamt	Art der ausgeübten Tätigkeit							
		Vollzeit	Teilzeit	davon					ohne Angabe des Grundes
				weil Vollzeittätigkeit nicht zu finden	wegen Schulausbildung oder sonstiger Aus- und Fortbildung	aufgrund von Krankheit, Unfallfolgen	wegen persönlicher oder familiärer Verpflichtungen	weil Vollzeittätigkeit aus anderen Gründen nicht gewünscht	
Männlich									
Alter von ... bis unter ... Jahren									
15 - 20	736	699	37	/	26	/	/	/	/
20 - 25	1 508	1 433	75	16	44	/	/	8	/
25 - 30	2 215	2 077	138	25	79	/	6	17	9
30 - 35	2 747	2 648	99	26	31	/	13	17	8
35 - 40	2 498	2 431	66	20	8	/	14	15	6
40 - 45	2 216	2 165	51	16	/	5	13	11	/
45 - 50	2 053	2 012	41	10	/	/	11	10	/
50 - 55	1 685	1 647	39	11	/	6	6	10	6
55 - 60	1 699	1 642	56	12	/	10	6	23	5
60 - 65	467	415	52	5	/	6	5	32	/
65 und mehr	77	31	47	/	/	/	6	36	/
Zusammen	17 900	17 199	701	145	194	45	83	182	51
Familienstand									
Ledig	5 901	5 561	340	58	174	19	17	55	17
Verheiratet	11 057	10 745	312	75	19	20	57	110	32
Verwitwet	115	104	11	/	/	/	/	5	/
Geschieden	827	789	37	11	/	/	7	11	/
Normalerweise geleistete Arbeitsstunden									
unter 20 Stunden	430	-	430	75	151	23	36	113	33
20 Stunden	121	-	121	26	31	9	17	28	10
21 - 35 Stunden	1 532	1 389	149	44	13	13	30	41	9
36 Stunden und mehr	15 816	15 816	-	-	-	-	-	-	-
Wirtschaftsunterbereich 1)									
Land- und Forstwirtschaft; Fischerei	341	324	17	5	/	/	/	5	/
Bergbau und Verarbeitendes Gewerbe	5 918	5 808	110	18	27	8	12	35	9
Energie- und Wasserversorgung	272	269	/	/	/	/	/	/	/
Baugewerbe	2 540	2 506	34	11	/	/	/	7	/
Handel und Gastgewerbe	2 222	2 064	158	36	47	7	19	40	9
Verkehr und Nachrichtenübermittlung	1 272	1 220	53	12	15	/	/	12	/
Kredit- und Versicherungsgewerbe	525	515	10	/	/	/	/	/	/
Grundstückswesen, Vermietung, Dienstleistungen für Unternehmen	879	806	73	14	27	/	6	20	/
Öffentliche Verwaltung u.ä.	1 935	1 896	39	8	6	/	9	10	/
Öffentliche und private Dienstleistungen (ohne öffentliche Verwaltung)	1 997	1 791	206	40	63	14	25	49	15
Mit Angabe eines allgemeinen Schulabschlusses zusammen									
16 910	16 294	616	128	165	36	77	162	48	
davon:									
Haupt-(Volks-)schulabschluß	7 685	7 480	205	54	6	23	30	74	19
Abschluß der allgemeinbildenden polytechnischen Oberschule in der ehemaligen DDR									
2 067	2 042	25	10	/	/	/	/	7	/
Realschul- oder gleichwertiger Abschluß									
3 236	3 161	75	18	7	5	15	26	5	
Fachhoch-/Hochschulreife									
3 922	3 611	310	46	153	/	29	56	22	
Mit Angabe eines berufsbildenden oder Hochschulabschlusses zusammen									
14 514	14 071	443	98	78	29	56	133	39	
davon:									
Lehr-/Anlernausbildung 2)	10 043	9 783	259	55	47	21	38	79	20
Fachschulabschluß 3)	1 685	1 641	44	8	/	/	7	18	/
Fachhochschulabschluß 4)	1 161	1 128	33	8	6	/	6	9	/
Universitätsabschluß 5)	1 626	1 519	106	27	29	/	14	28	12

1) Klassifikation der Wirtschaftszweige, Ausgabe 1993 (WZ 93), Tiefangliederung für den Mikrozensus (siehe Anhang).
 2) Einschl. gleichwertiger Berufsfachschulabschluß sowie berufliches Praktikum.
 3) Einschl. einer Meister-/Technikerausbildung, Abschluß der Fachschule in der ehemaligen DDR.
 4) Einschl. Ingenieurschul- und Verwaltungsfachhochschulabschluß.
 5) Einschl. Lehrerausbildung.

3 ERWERBSTÄTIGE

3.17 Abhängig Erwerbstätige - darunter Ausländer - im April 1997 nach Altersgruppen, Familienstand, normalerweise je Woche geleisteten Arbeitsstunden, Wirtschaftsunterbereichen, Abschluß an einer allgemeinbildenden Schule, berufsbildendem oder Hochschulabschluß und Art der ausgeübten Tätigkeit

1 000

Gegenstand der Nachweisung	Abhängig Erwerbstätige insgesamt	Art der ausgeübten Tätigkeit								
		Vollzeit	Teilzeit	davon					ohne Angabe des Grundes	
				weil Vollzeittätigkeit nicht zu finden	wegen Schulausbildung oder sonstiger Aus- und Fortbildung	aufgrund von Krankheit, Unfallfolgen	wegen persönlicher oder familiärer Verpflichtungen	weil Vollzeittätigkeit aus anderen Gründen nicht gewünscht		
Weiblich										
Alter von ... bis unter ... Jahren										
15 - 20	539	489	50	9	28	/	/	8	/	
20 - 25	1 270	1 107	163	42	59	/	35	21	5	
25 - 30	1 861	1 464	397	67	80	/	205	49	12	
30 - 35	2 062	1 337	724	87	22	7	510	79	19	
35 - 40	1 925	1 070	854	95	9	7	624	100	19	
40 - 45	1 872	1 076	796	104	/	13	529	125	21	
45 - 50	1 705	1 006	699	94	/	17	409	152	23	
50 - 55	1 286	742	544	74	/	20	271	181	16	
55 - 60	1 221	668	552	73	/	25	254	184	16	
60 - 65	203	80	123	6	/	5	48	59	/	
65 und mehr	73	18	55	/	/	/	14	36	/	
Zusammen	14 016	9 058	4 958	652	190	100	2 902	975	139	
Familienstand										
ledig	4 106	3 589	517	112	154	18	119	93	20	
verheiratet	8 398	4 450	3 947	456	31	60	2 556	739	105	
verwitwet	379	184	195	21	/	8	73	87	8	
geschieden	1 134	635	298	62	/	14	154	55	9	
Normalerweise geleistete Arbeitsstunden										
unter 20 Stunden	2 103	-	2 103	199	148	40	1 247	403	66	
20 Stunden	1 190	-	1 190	135	24	22	747	220	41	
21 - 35 Stunden	2 567	902	1 665	318	18	38	908	352	32	
36 Stunden und mehr	8 156	8 156	-	-	-	-	-	-	-	
Wirtschaftsunterbereich 1)										
Land- und Forstwirtschaft; Fischerei	211	157	54	7	/	/	32	10	/	
Bergbau und Verarbeitendes Gewerbe	2 302	1 681	621	52	16	15	403	117	18	
Energie- und Wasserversorgung	65	51	14	/	/	/	9	/	-	
Baugewerbe	363	245	118	10	/	/	77	24	/	
Handel und Gastgewerbe	2 995	1 686	1 308	203	57	27	720	269	33	
Verkehr und Nachrichtenübermittlung	525	355	170	27	8	/	96	32	5	
Kredit- und Versicherungsgewerbe	610	446	164	9	/	/	112	33	/	
Grundstückswesen, Vermietung, Dienstleistungen für Unternehmen	1 039	608	431	68	19	8	242	81	13	
öffentliche Verwaltung u.ä.	1 389	1 007	382	44	6	7	243	69	12	
öffentliche und private Dienstleistungen (ohne öffentliche Verwaltung)	4 517	2 822	1 695	231	76	36	967	336	49	
Mit Angabe eines allgemeinen Schulabschlusses zusammen										
davon:	13 272	8 587	4 685	616	156	89	2 783	913	130	
Haupt-(Volks-)schulabschluß	4 984	2 744	2 240	241	10	58	1 351	514	65	
Abschluß der allgemeinbildenden polytechnischen Oberschule in der ehemaligen DDR	1 841	1 417	424	202	/	10	142	61	7	
Realschul- oder gleichwertiger Abschluß	3 629	2 446	1 182	81	11	14	841	205	30	
Fachhoch-/Hochschulreife	2 819	1 979	899	91	131	7	449	134	28	
Mit Angabe eines berufsbildenden oder Hochschulabschlusses zusammen										
davon:	10 835	7 073	3 762	510	74	63	2 309	706	98	
Lehr-/Anlernausbildung 2)	8 224	5 191	3 034	386	45	52	1 900	578	73	
Fachschulabschluß 3)	1 017	753	264	63	6	6	138	47	6	
Fachhochschulabschluß 4)	535	387	148	16	/	/	96	26	/	
Universitätsabschluß 5)	1 058	742	316	46	19	/	175	56	15	

1) Klassifikation der Wirtschaftszweige, Ausgabe 1993 (WZ 93), Tiefengliederung für den Mikrozensus (siehe Anhang).
 2) Einschl. gleichwertiger Berufsfachschulabschluß sowie berufliches Praktikum.
 3) Einschl. einer Meister-/Technikerausbildung, Abschluß der Fachschule in der ehemaligen DDR.
 4) Einschl. Ingenieurschul- und Verwaltungsfachhochschulabschluß.
 5) Einschl. Lehrerausbildung.

3 ERWERBSTÄTIGE

3.17 Abhängig Erwerbstätige - darunter Ausländer - im April 1997 nach Altersgruppen, Familienstand, normalerweise je Woche geleisteten Arbeitsstunden, Wirtschaftsunterbereichen, Abschluß an einer allgemeinbildenden Schule, berufsbildendem oder Hochschulabschluß und Art der ausgeübten Tätigkeit

1 000

Gegenstand der Nachweisung	Abhängig Erwerbstätige insgesamt	Art der ausgeübten Tätigkeit								
		Vollzeit	Teilzeit	davon					weil Vollzeittätigkeit aus anderen Gründen nicht gewünscht	ohne Angabe des Grundes
				weil Vollzeittätigkeit nicht zu finden	wegen Schulausbildung oder sonstiger Aus- und Fortbildung	aufgrund von Krankheit, Unfallfolgen	wegen persönlicher oder familiärer Verpflichtungen			
Insgesamt										
Alter von ... bis unter ... Jahren										
15 - 20	1 275	1 188	87	13	55	/	/	12	/	
20 - 25	2 778	2 540	238	58	103	/	38	29	9	
25 - 30	4 076	3 541	535	91	139	7	211	65	21	
30 - 35	4 808	3 986	823	113	54	11	522	96	26	
35 - 40	4 422	3 502	921	115	17	11	638	115	25	
40 - 45	4 089	3 241	847	120	8	18	541	136	25	
45 - 50	3 757	3 018	739	105	/	21	420	182	27	
50 - 55	2 971	2 389	582	85	/	26	277	171	22	
55 - 60	2 919	2 311	609	85	/	35	260	207	21	
60 - 65	689	495	175	11	/	11	53	91	9	
65 und mehr	150	48	102	/	/	/	20	73	/	
Insgesamt	31 917	26 258	5 659	797	384	145	2 985	1 156	191	
Familienstand										
Ledig	10 007	9 150	857	170	327	38	136	149	37	
Verheiratet	19 455	15 196	4 260	531	50	81	2 613	849	136	
Verwitwet	494	287	206	23	/	9	75	92	6	
Geschieden	1 961	1 625	336	73	6	18	161	66	12	
Normalerweise geleistete Arbeitsstunden										
unter 20 Stunden	2 533	-	2 533	274	298	63	1 283	516	99	
20 Stunden	1 311	-	1 311	161	55	31	764	248	51	
21 - 35 Stunden	4 100	2 285	1 814	363	30	51	937	333	41	
36 Stunden und mehr	23 972	23 972	-	-	-	-	-	-	-	
Wirtschaftsunterbereich 1)										
Land- und Forstwirtschaft; Fischerei	552	481	71	12	/	/	34	15	/	
Bergbau und Verarbeitendes Gewerbe	8 220	7 489	731	70	43	23	415	152	27	
Energie- und Wasserversorgung	336	320	16	/	/	/	10	/	/	
Baugewerbe	2 903	2 752	152	21	8	/	81	31	8	
Handel und Gastgewerbe	5 216	3 750	1 466	239	103	34	739	309	42	
Verkehr und Nachrichtenübermittlung	1 798	1 575	223	39	22	6	101	44	10	
Kredit- und Versicherungsgewerbe	1 135	961	174	10	7	/	113	35	/	
Grundstückswesen, Vermietung, Dienstleistungen für Unternehmen	1 918	1 414	504	82	46	11	248	101	16	
Öffentliche Verwaltung u.ä.	3 324	2 903	421	52	12	10	252	79	15	
Öffentliche und private Dienstleistungen (ohne öffentliche Verwaltung)	6 515	4 613	1 901	271	139	50	993	385	64	
Mit Angabe eines allgemeinen Schulabschlusses zusammen										
davon:	30 182	24 881	5 301	744	321	124	2 859	1 075	177	
Haupt-(Volks-)schulabschluß	12 670	10 224	2 445	295	16	80	1 382	588	84	
Abschluß der allgemeinbildenden polytechnischen Oberschule in der ehemaligen DDR	3 907	3 458	449	212	/	13	144	68	8	
Realschul- oder gleichwertiger Abschluß	6 865	5 607	1 257	99	18	19	856	230	35	
Fachhoch-/Hochschulreife	6 740	5 591	1 150	137	284	12	478	189	50	
Mit Angabe eines berufsbildenden oder Hochschulabschlusses zusammen										
davon:	25 350	21 144	4 205	608	152	93	2 375	839	138	
Lehr-/Anlernausbildung 2)	18 267	14 974	3 293	441	91	73	1 938	657	93	
Fachschulabschluß 3)	2 703	2 394	309	71	9	10	145	65	10	
Fachhochschulabschluß 4)	1 696	1 515	181	24	10	/	102	34	8	
Universitätsabschluß 5)	2 684	2 262	422	73	42	7	190	84	27	

1) Klassifikation der Wirtschaftszweige, Ausgabe 1993 (WZ 93), Tiefengliederung für den Mikrozensus (siehe Anhang).
 2) Einschl. gleichwertiger Berufsfachschulabschluß sowie berufliches Praktikum.
 3) Einschl. einer Meister-/Technikerausbildung, Abschluß der Fachschule in der ehemaligen DDR.
 4) Einschl. Ingenieurschul- und Verwaltungsfachhochschulabschluß.
 5) Einschl. Lehrerausbildung.

3 ERWERBSTÄTIGE

3.17 Abhängig Erwerbstätige - darunter Ausländer - im April 1997 nach Altersgruppen, Familienstand, normalerweise je Woche geleisteten Arbeitsstunden, Wirtschaftsunterbereichen, Abschluß an einer allgemeinbildenden Schule, berufsbildendem oder Hochschulabschluß und Art der ausgeübten Tätigkeit

1 000

Gegenstand der Nechweisung	Abhängig Erwerbs- tätige ins- gesamt	Art der ausgeübten Tätigkeit								
		Vollzeit	Teilzeit	davon						ohne Angabe des Grundes
				weil Vollzeit- tätigkeit nicht zu finden	wegen Schulau- sbildung oder sonstiger Aus- und Fortbildung	aufgrund von Krank- heit, Unfall- folgen	wegen persön- licher oder familiärer Verpflich- tungen	weil Vollzeit- tätigkeit aus anderen Gründen nicht gewünscht		
Ausländer										
Alter von ... bis unter ... Jahren										
15 - 20	128	112	15	/	6	/	/	/	/	/
20 - 25	338	291	47	15	11	/	11	7	/	/
25 - 30	403	331	72	20	11	/	26	10	/	/
30 - 35	393	323	70	16	6	/	34	10	/	/
35 - 40	315	256	60	15	/	/	30	8	/	/
40 - 45	284	230	54	13	/	/	27	9	/	/
45 - 50	307	261	46	9	/	/	23	10	/	/
50 - 55	234	204	30	7	/	/	11	9	/	/
55 - 60	150	135	16	/	/	/	6	/	/	/
60 - 65	37	33	/	/	/	/	/	/	/	/
65 und mehr	9	6	/	/	/	/	/	/	/	/
Zusammen	2 598	2 181	417	104	39	8	170	74	22	
Familienstand										
Ledig	653	570	83	22	28	/	9	17	/	/
Verheiratet	1 806	1 496	310	76	11	/	152	51	15	/
Verwitwet	27	20	7	/	/	/	/	/	/	/
Geschieden	112	94	18	5	/	/	7	/	/	/
Normalerweise geleistete Arbeitsstunden										
unter 20 Stunden	224	-	224	57	29	/	83	40	11	
20 Stunden	94	-	94	23	6	/	41	16	6	
21 - 35 Stunden	369	270	99	24	/	/	47	18	/	
36 Stunden und mehr	1 911	1 911	-	-	-	-	-	-	-	
Wirtschaftsunterbereich 1)										
Land- und Forstwirtschaft; Fischerei	35	30	/	/	-	-	/	/	/	/
Bergbau und Verarbeitendes Gewerbe	976	923	53	10	5	/	25	9	/	/
Energie- und Wasserversorgung	9	8	/	/	-	-	-	-	-	-
Baugewerbe	255	244	11	/	/	/	/	/	/	/
Handel und Gastgewerbe	518	391	127	34	13	/	49	23	6	
Verkehr und Nachrichtenübermittlung	136	114	22	6	/	/	7	/	/	/
Kredit- und Versicherungsgewerbe	31	26	5	/	/	/	/	/	/	/
Grundstückswesen, Vermietung, Dienstleistungen für Unternehmen	168	108	60	17	/	/	25	10	/	/
Öffentliche Verwaltung u.ä.	70	53	17	5	/	/	7	/	/	/
Öffentliche und private Dienstleistungen (ohne öffentliche Verwaltung)	400	284	117	24	11	/	51	22	6	

1) Klassifikation der Wirtschaftszweige, Ausgabe 1993 (WZ 93), Tiefengliederung für den Mikrozensus (siehe Anhang).

3.18 Tätigkeitsfälle im April 1997 nach Wirtschaftsbereichen *), Stellung im Beruf und in

Stellung im Beruf	Tätigkeitsfälle insgesamt	Davon mit ... tatsächlich in der						
		0	1 - 9	10 - 14	15 - 20	21 - 30	31 - 35	36 - 39
M ä n n								
							Land- und Forstwirtschaft;	
Selbständige	356	6	18	18	24	22	7	/
Mithelfende Familienangehörige	85	/	10	10	13	10	/	-
Abhängige	345	9	5	/	7	/	7	69
Zusammen	766	17	33	34	46	37	16	72
							Produzierendes	
Selbständige	729	26	24	16	19	16	8	22
Mithelfende Familienangehörige	14	/	/	/	/	/	/	/
Abhängige	8 766	304	66	40	66	141	860	2 851
Zusammen	9 509	331	90	60	86	158	868	2 873
							Handel, Gastgewerbe	
Selbständige	795	23	27	19	22	21	7	12
Mithelfende Familienangehörige	31	/	8	7	6	/	/	/
Abhängige	3 543	139	71	64	76	66	95	1 114
Zusammen	4 370	165	105	91	104	88	102	1 126
							Sonstige	
Selbständige	982	46	71	38	46	40	17	19
Mithelfende Familienangehörige	14	/	6	/	/	/	/	-
Abhängige	5 445	208	135	78	127	140	130	1 873
Zusammen	6 441	254	212	118	175	180	147	1 892
							Zu	
Selbständige	2 864	101	139	92	111	98	38	55
Mithelfende Familienangehörige	124	6	27	23	23	13	/	/
Abhängige	18 098	660	277	188	275	352	1 092	5 907
Zusammen	21 086	767	443	303	410	463	1 133	5 962
W e i b								
							Land- und Forstwirtschaft;	
Selbständige	56	/	/	/	/	/	/	/
Mithelfende Familienangehörige	143	/	11	15	22	25	8	/
Abhängige	214	11	9	10	16	20	11	23
Zusammen	413	15	23	28	43	49	20	25
							Produzierendes	
Selbständige	98	/	8	7	12	9	/	/
Mithelfende Familienangehörige	47	/	10	13	8	/	/	/
Abhängige	2 756	188	108	109	278	273	270	728
Zusammen	2 901	194	126	130	298	287	272	733
							Handel, Gastgewerbe	
Selbständige	373	13	19	19	28	23	9	11
Mithelfende Familienangehörige	75	/	14	16	14	7	/	/
Abhängige	3 584	251	220	233	490	529	145	724
Zusammen	4 031	268	253	268	531	559	155	736
							Sonstige	
Selbständige	532	30	77	41	69	47	15	15
Mithelfende Familienangehörige	60	/	17	16	11	/	/	/
Abhängige	7 662	528	392	376	1 017	916	321	1 966
Zusammen	8 254	561	487	433	1 098	966	337	1 981
							Zu	
Selbständige	1 059	47	107	70	113	84	28	31
Mithelfende Familienangehörige	325	12	53	61	56	39	10	/
Abhängige	14 215	978	729	728	1 802	1 738	747	3 441
Zusammen	15 599	1 038	889	859	1 970	1 861	785	3 475
I n s								
							Land- und Forstwirtschaft;	
Selbständige	412	7	22	22	29	27	8	/
Mithelfende Familienangehörige	208	5	20	25	36	35	10	/
Abhängige	559	20	14	15	23	25	18	92
Zusammen	1 178	32	56	62	88	86	36	97
							Produzierendes	
Selbständige	827	30	32	23	30	25	10	26
Mithelfende Familienangehörige	61	/	14	17	10	/	/	/
Abhängige	11 522	492	174	150	344	414	1 130	3 579
Zusammen	12 410	525	220	190	385	444	1 140	3 605
							Handel, Gastgewerbe	
Selbständige	1 169	36	46	39	50	43	17	24
Mithelfende Familienangehörige	106	6	22	23	20	8	/	/
Abhängige	7 126	391	291	297	565	595	239	1 838
Zusammen	8 401	433	359	359	635	647	257	1 862
							Sonstige	
Selbständige	1 515	75	148	78	115	86	32	34
Mithelfende Familienangehörige	74	/	23	19	13	/	/	/
Abhängige	13 107	796	527	454	1 144	1 056	452	3 839
Zusammen	14 695	815	699	551	1 273	1 147	484	3 873
							Ins	
Selbständige	3 923	149	247	162	224	182	67	86
Mithelfende Familienangehörige	448	18	80	84	79	52	12	/
Abhängige	32 314	1 839	1 006	916	2 077	2 090	1 839	9 348
Insgesamt	36 685	1 805	1 333	1 162	2 380	2 324	1 918	9 437

*) Klassifikation der Wirtschaftszweige, Ausgabe 1993 (WZ 93), Tiefengliederung für den Mikrozensus (siehe Anhang).

TÄTIGE

der Berichtswoche vom 21. bis 27. April 1987 tatsächlich geleisteten Arbeitsstunden

Berichtswoche geleisteten Arbeitsstunden						Geleistete Arbeitsstunden		Stellung im Beruf
40	41 - 44	45 - 49	50 - 54	55 - 69	70 und mehr	insgesamt	je Tätigkeitsfall	
						Mill.	Anzahl	
1 000								
l i c h								
Fischerei								
16	/	8	22	81	128	18,8	52,7	Selbständige
/	/	/	/	/	6	1,8	27,7	Mith. Familienangehörige
143	12	21	24	24	14	14,1	40,9	Abhängige
162	14	30	50	108	148	34,7	45,3	Zusammen
Gewerbe								
109	7	46	121	207	110	35,9	49,2	Selbständige
/	/	/	/	/	/	0,2	17,6	Mith. Familienangehörige
2 798	316	518	410	330	68	338,1	38,6	Abhängige
2 907	324	562	532	537	178	374,2	39,4	Zusammen
und Verkehr								
70	9	48	113	235	188	42,1	52,9	Selbständige
/	/	/	/	/	/	0,7	21,8	Mith. Familienangehörige
909	121	263	256	273	97	140,0	39,5	Abhängige
980	130	311	370	510	287	182,8	41,8	Zusammen
Dienstleistungen								
120	11	61	152	237	125	43,6	44,4	Selbständige
/	/	/	/	/	/	0,2	16,5	Mith. Familienangehörige
1 489	196	356	309	298	105	209,5	38,5	Abhängige
1 610	207	417	461	536	231	253,3	39,3	Zusammen
sammen								
316	29	163	409	760	551	140,3	49,0	Selbständige
5	/	/	6	6	9	2,9	23,8	Mith. Familienangehörige
5 338	646	1 156	999	925	284	701,7	38,8	Abhängige
5 659	675	1 321	1 414	1 691	844	845,0	40,1	Zusammen
l i c h								
Fischerei								
/	/	/	/	11	15	2,7	48,3	Selbständige
12	/	/	9	12	19	5,1	35,5	Mith. Familienangehörige
70	6	9	8	10	11	7,6	35,5	Abhängige
87	8	15	21	33	45	15,4	37,2	Zusammen
Gewerbe								
15	/	6	9	12	7	3,5	36,1	Selbständige
/	/	/	/	/	/	0,9	19,6	Mith. Familienangehörige
567	60	80	47	34	13	85,5	31,0	Abhängige
585	62	87	57	48	22	90,0	31,0	Zusammen
und Verkehr								
42	8	29	46	70	56	16,5	44,2	Selbständige
/	/	/	/	/	5	1,8	24,6	Mith. Familienangehörige
647	73	104	74	63	30	103,2	28,8	Abhängige
694	81	135	123	138	90	121,5	30,1	Zusammen
Dienstleistungen								
73	7	27	50	56	27	16,8	31,6	Selbständige
/	/	/	/	/	/	0,9	15,8	Mith. Familienangehörige
1 533	160	189	132	102	30	227,9	29,7	Abhängige
1 607	167	216	182	160	59	245,6	29,8	Zusammen
sammen								
136	17	85	109	148	105	39,5	37,3	Selbständige
21	/	6	12	20	27	8,8	27,1	Mith. Familienangehörige
2 816	298	383	261	210	84	424,2	29,8	Abhängige
2 973	318	454	383	376	216	472,5	30,3	Zusammen
g e s a m t								
Fischerei								
21	/	11	27	92	143	21,5	52,1	Selbständige
16	/	/	12	15	25	6,9	33,1	Mith. Familienangehörige
212	17	30	32	34	26	21,7	38,8	Abhängige
249	22	46	71	141	193	50,0	42,5	Zusammen
Gewerbe								
124	9	52	130	219	117	39,4	47,6	Selbständige
/	/	/	/	/	/	1,2	19,2	Mith. Familienangehörige
3 364	376	596	458	364	80	423,7	36,8	Abhängige
3 492	386	649	589	585	199	464,2	37,4	Zusammen
und Verkehr								
113	17	77	159	305	243	58,6	50,1	Selbständige
/	/	/	/	7	7	2,5	23,8	Mith. Familienangehörige
1 556	194	367	330	336	126	243,2	34,1	Abhängige
1 673	212	446	493	648	377	304,3	36,2	Zusammen
Dienstleistungen								
194	17	88	202	293	152	60,4	39,9	Selbständige
/	/	/	/	/	/	1,2	15,9	Mith. Familienangehörige
3 022	356	545	440	401	136	437,3	33,4	Abhängige
3 218	374	634	643	695	289	498,9	34,0	Zusammen
gesamt								
451	45	228	518	908	656	179,9	45,9	Selbständige
26	/	8	18	26	36	11,7	26,2	Mith. Familienangehörige
8 154	944	1 538	1 260	1 135	368	1 125,9	34,8	Abhängige
8 632	994	1 775	1 796	2 069	1 059	1 317,5	35,9	Insgesamt

4 ERWERBSLOSE

4.1 Erwerbslose im April 1997 nach Familienstand und Altersgruppen

Familienstand		Erwerbs- lose insgesamt	Davon im Alter von ... bis unter ... Jahren							65 und mehr
			15 - 20	20 - 25	25 - 35	35 - 45	45 - 55	55 - 60	60 - 65	
I n s g e s a m t										
1 000										
Ledig	männlich	901	80	193	333	168	79	42	6	/
	weiblich	489	73	117	173	76	27	20	/	/
	insgesamt	1 390	153	311	506	244	106	62	7	/
Verheiratet	männlich	1 228	/	31	210	267	286	378	52	/
	weiblich	1 270	/	39	265	348	328	269	16	/
	insgesamt	2 498	5	70	475	615	614	648	68	/
Verwitwet/ Geschieden	männlich	251	/	/	27	74	80	56	11	/
	weiblich	336	/	/	48	94	92	89	8	/
	insgesamt	587	/	/	75	169	172	145	20	/
Insgesamt	männlich	2 380	81	226	570	510	445	476	69	/
	weiblich	2 095	78	158	486	518	448	378	25	/
	insgesamt	4 475	159	384	1 056	1 028	892	854	94	7
In Prozent der abhängigen Erwerbspersonen										
Ledig	männlich	13,2	9,9	12,3	11,7	16,8	19,9	27,8	17,7	/
	weiblich	10,6	12,2	9,8	9,5	12,6	11,7	19,8	/	/
	insgesamt	12,2	10,9	11,2	10,9	15,2	16,9	24,5	13,3	/
Verheiratet	männlich	10,0	/	19,4	8,3	7,0	8,4	20,6	11,6	/
	weiblich	13,1	/	17,4	11,3	11,0	12,5	23,6	11,2	/
	insgesamt	11,4	24,0	18,3	9,7	8,8	10,2	21,8	11,5	/
Verwitwet/ Geschieden	männlich	21,1	/	/	17,6	19,0	20,6	29,2	21,4	/
	weiblich	18,2	/	/	19,4	17,2	15,7	25,1	12,2	/
	insgesamt	19,3	/	/	18,7	17,9	17,7	26,5	16,2	/
Insgesamt	männlich	11,7	9,9	13,0	10,3	9,8	10,6	21,9	12,9	/
	weiblich	13,0	12,6	11,1	11,0	12,0	13,0	23,7	11,0	/
	insgesamt	12,3	11,1	12,1	10,6	10,8	11,7	22,6	12,3	4,7
D a r u n t e r : S o f o r t v e r f ü g b a r e E r w e r b s l o s e										
1 000										
Ledig	männlich	803	66	178	297	152	71	34	/	/
	weiblich	416	56	102	147	68	25	18	/	/
	insgesamt	1 218	122	280	444	219	96	51	6	/
Verheiratet	männlich	1 062	/	28	193	241	249	308	41	/
	weiblich	1 102	/	32	224	310	290	228	13	/
	insgesamt	2 164	/	60	417	551	539	536	54	/
Verwitwet/ Geschieden	männlich	218	/	/	25	66	70	46	10	/
	weiblich	288	/	/	40	85	79	74	7	/
	insgesamt	507	/	/	65	151	149	120	17	/
Zusammen	männlich	2 083	67	207	515	459	390	387	55	/
	weiblich	1 806	60	135	411	463	394	320	21	/
	insgesamt	3 890	126	342	926	921	785	707	76	6

4.2 Erwerbslose im April 1997 nach Wirtschaftsbereichen und Stellung im Beruf der letzten Erwerbstätigkeit *)

Wirtschaftsbereich 1)	Insgesamt			Männlich			Weiblich		
	insgesamt	Selbstständige, Mithelfende Familienangehörige	Abhängige	zusammen	Selbstständige, Mithelfende Familienangehörige	Abhängige	zusammen	Selbstständige, Mithelfende Familienangehörige	Abhängige
I n s g e s a m t									
1 000									
Land- und Forstwirtschaft; Fischerei	186	5	181	89	/	86	97	/	96
Produzierendes Gewerbe	1 928	29	1 899	1 307	22	1 285	621	7	614
Handel, Gastgewerbe und Verkehr	979	50	929	435	30	406	544	20	524
Sonstige Dienstleistungen	1 058	26	1 032	384	13	371	674	13	661
Insgesamt	4 151	110	4 042	2 216	69	2 147	1 936	41	1 896
In Prozent der Erwerbspersonen									
Land- und Forstwirtschaft; Fischerei	15,1	1,0	24,6	11,9	/	20,0	20,0	/	31,0
Produzierendes Gewerbe	13,6	3,4	14,2	12,2	3,1	12,8	17,8	5,0	18,3
Handel, Gastgewerbe und Verkehr	10,7	4,1	11,7	9,3	3,7	10,5	12,1	4,7	12,9
Sonstige Dienstleistungen	6,9	1,8	7,4	5,8	1,5	6,5	7,7	2,4	8,1
Insgesamt	10,4	2,8	11,2	9,7	2,5	10,7	11,3	3,2	11,9
D a r u n t e r : S o f o r t v e r f ü g b a r e E r w e r b s l o s e									
1 000									
Land- und Forstwirtschaft; Fischerei	164	/	160	79	/	76	86	/	84
Produzierendes Gewerbe	1 685	26	1 659	1 147	20	1 127	538	6	532
Handel, Gastgewerbe und Verkehr	851	43	809	383	25	358	469	18	451
Sonstige Dienstleistungen	919	23	896	335	12	324	583	12	572
Zusammen	3 619	97	3 522	1 944	60	1 883	1 676	37	1 639

*) Ergebnis der Unterstichprobe.- Ohne Erwerbslose, die noch nie erwerbstätig waren.

1) Klassifikation der Wirtschaftszweige, Ausgabe 1993 (WZ 93), Tiefengliederung für den Mikrozensus (siehe Anhang).

4.3 Erwerbslose im April 1997 nach Dauer der Arbeitsuche und Altersgruppen

Dauer der Arbeitsuche	Erwerbs- lose ins- gesamt	Davon im Alter von ... bis unter ... Jahren								
		15 - 20	20 - 25	25 - 35	35 - 45	45 - 55	55 - 60	60 - 65	65 u. mehr	
I n s g e s a m t										
1 000										
Dauer der Arbeitssuche										
unter 1 Monat	männlich	136	7	15	39	27	22	21	/	/
	weiblich	108	6	13	31	25	18	13	/	/
	insgesamt	244	12	28	70	53	39	34	6	/
1 bis unter 3 Monate	männlich	212	11	32	65	45	32	24	/	/
	weiblich	185	9	21	46	45	27	16	/	-
	insgesamt	377	20	53	111	90	58	40	/	/
3 bis unter 6 Monate	männlich	337	14	45	97	74	52	48	6	/
	weiblich	257	16	27	70	65	46	30	/	/
	insgesamt	594	30	72	167	140	98	78	9	/
6 Monate bis unter 1 Jahr	männlich	404	18	48	106	84	71	65	12	/
	weiblich	345	17	29	88	84	72	53	/	/
	insgesamt	750	35	77	194	168	144	117	14	/
1 bis unter 1 1/2 Jahre	männlich	242	7	19	55	57	44	53	6	/
	weiblich	205	6	14	50	53	44	37	/	-
	insgesamt	448	13	34	105	110	88	90	8	/
1 1/2 bis unter 2 Jahre	männlich	174	5	13	40	39	33	40	/	/
	weiblich	154	/	10	35	37	33	32	/	/
	insgesamt	328	9	23	75	76	66	73	7	/
2 bis unter 4 Jahre	männlich	298	/	15	56	66	73	76	9	/
	weiblich	271	/	12	53	67	64	69	/	/
	insgesamt	569	/	27	110	132	136	145	13	/
4 Jahre und mehr	männlich	232	/	6	38	59	62	58	8	/
	weiblich	232	/	/	50	79	83	68	/	/
	insgesamt	524	/	11	88	139	145	126	13	/
Ohne Angabe	männlich	345	16	33	74	58	57	91	16	/
	weiblich	295	15	27	64	64	61	59	/	/
	insgesamt	641	32	60	138	122	118	150	19	/
Insgesamt	männlich	2 380	81	226	570	510	445	476	69	/
	weiblich	2 094	78	158	486	518	448	378	25	/
	insgesamt	4 475	159	384	1 056	1 028	892	854	94	7
In Prozent der Altersgruppe										
unter 1 Monat	männlich	100	4,8	11,2	28,7	20,1	15,8	15,4	/	/
	weiblich	100	5,2	12,1	28,4	23,5	16,6	12,4	/	/
	insgesamt	100	5,0	11,6	28,6	21,6	16,2	14,1	2,5	/
1 bis unter 3 Monate	männlich	100	5,2	15,2	30,4	21,3	14,9	11,5	/	/
	weiblich	100	5,6	12,9	27,9	27,1	16,1	9,6	/	-
	insgesamt	100	5,4	14,2	29,3	23,8	15,4	10,7	/	/
3 bis unter 6 Monate	männlich	100	4,1	13,5	28,8	22,0	15,4	14,1	1,9	/
	weiblich	100	6,1	10,5	27,2	25,4	18,0	11,8	/	/
	insgesamt	100	5,0	12,2	28,1	23,5	16,5	13,1	1,5	/
6 Monate bis unter 1 Jahr	männlich	100	4,5	11,8	26,3	20,8	17,6	16,0	2,9	/
	weiblich	100	5,0	8,4	25,4	24,2	20,9	15,2	/	/
	insgesamt	100	4,7	10,2	25,9	22,4	19,1	15,6	1,9	/
1 bis unter 1 1/2 Jahre	männlich	100	2,9	8,0	22,8	23,6	18,2	22,0	2,4	/
	weiblich	100	3,1	6,9	24,2	25,5	21,2	17,9	/	-
	insgesamt	100	3,0	7,5	23,4	24,5	19,6	20,1	1,9	/
1 1/2 bis unter 2 Jahre	männlich	100	2,9	7,3	23,0	22,4	18,7	23,0	/	/
	weiblich	100	/	6,3	22,5	24,0	21,7	21,1	/	/
	insgesamt	100	2,8	6,9	22,8	23,1	20,1	22,1	2,2	/
2 bis unter 4 Jahre	männlich	100	/	5,0	18,9	22,1	24,4	25,7	3,1	/
	weiblich	100	/	4,4	19,7	24,6	23,4	25,4	/	/
	insgesamt	100	/	4,7	19,3	23,3	24,0	25,5	2,3	/
4 Jahre und mehr	männlich	100	/	2,5	16,2	25,6	26,7	24,8	3,5	/
	weiblich	100	/	/	17,1	27,2	28,4	23,4	/	/
	insgesamt	100	/	2,0	16,7	26,5	27,7	24,0	2,4	/
Ohne Angabe	männlich	100	4,7	8,4	21,3	16,8	15,6	26,3	4,5	/
	weiblich	100	5,3	9,1	21,6	21,6	20,5	20,1	/	/
	insgesamt	100	5,0	8,3	21,5	19,0	18,4	23,5	3,0	/
Insgesamt	männlich	100	3,4	8,5	23,9	21,4	18,7	20,0	2,9	/
	weiblich	100	3,7	7,5	23,2	24,8	21,4	18,1	1,2	/
	insgesamt	100	3,5	8,6	23,6	23,0	19,8	19,1	2,1	/

4 ERWERBSLOSE

4.3 Erwerbslose im April 1997 nach Dauer der Arbeitsuche und Altersgruppen

Dauer der Arbeitsuche	Erwerbs- lose ins- gesamt	Davon im Alter von ... bis unter ... Jahren							
		15 - 20	20 - 25	25 - 35	35 - 45	45 - 55	55 - 60	60 - 65	65 u. mehr

Darunter: Sofort verfügbare Erwerbslose

1 000

Dauer der Arbeitssuche										
unter 1 Monat	männlich	117	/	14	35	25	17	17	/	/
	weiblich	89	/	11	24	22	14	11	/	/
	insgesamt	206	9	25	59	47	32	28	/	/
1 bis unter 3 Monate	männlich	190	8	29	58	42	29	20	/	/
	weiblich	142	7	17	38	40	25	14	/	/
	insgesamt	332	15	47	96	82	54	34	/	/
3 bis unter 6 Monate	männlich	302	10	41	89	68	47	40	5	/
	weiblich	223	11	23	61	59	41	26	/	/
	insgesamt	525	21	64	149	127	88	67	8	/
6 Monate bis unter 1 Jahr	männlich	361	15	44	97	76	64	57	9	/
	weiblich	301	14	26	75	75	65	45	/	/
	insgesamt	663	29	70	171	151	129	101	11	/
1 bis unter 1 1/2 Jahre	männlich	215	5	18	51	51	39	45	/	/
	weiblich	181	5	11	44	47	39	32	/	/
	insgesamt	396	10	29	95	98	78	77	7	/
1 1/2 bis unter 2 Jahre	männlich	154	/	12	36	35	28	34	/	/
	weiblich	133	/	9	29	33	29	27	/	/
	insgesamt	286	8	21	65	68	57	61	6	/
2 bis unter 4 Jahre	männlich	258	/	14	51	58	64	62	7	/
	weiblich	238	/	10	45	60	57	59	/	/
	insgesamt	496	/	25	96	118	120	121	11	/
4 Jahre und mehr	männlich	203	/	6	34	52	54	48	7	/
	weiblich	255	/	/	42	71	74	58	/	/
	insgesamt	458	/	10	77	124	128	106	11	/
Ohne Angabe	männlich	284	15	29	64	51	48	65	11	/
	weiblich	245	12	23	53	55	62	46	/	/
	insgesamt	528	27	52	117	106	100	111	14	/
Zusammen	männlich	2 083	67	207	515	459	390	387	55	/
	weiblich	1 806	60	135	411	463	394	320	21	/
	insgesamt	3 889	126	342	926	921	785	707	76	6

In Prozent der Altersgruppe

unter 1 Monat	männlich	100	/	12,0	30,0	21,3	14,8	14,2	/	/
	weiblich	100	/	12,3	27,1	24,9	16,2	12,6	/	/
	insgesamt	100	4,6	12,1	28,7	22,9	15,4	13,5	/	/
1 bis unter 3 Monate	männlich	100	4,3	15,3	30,6	22,2	15,4	10,6	/	/
	weiblich	100	4,8	12,3	26,9	28,3	17,3	9,7	/	/
	insgesamt	100	4,5	14,0	29,0	24,8	16,2	10,3	/	/
3 bis unter 6 Monate	männlich	100	3,5	13,6	29,4	22,6	15,5	13,4	1,8	/
	weiblich	100	4,9	10,4	27,1	26,3	18,5	11,8	/	/
	insgesamt	100	4,1	12,3	28,5	24,2	16,8	12,7	1,4	/
6 Monate bis unter 1 Jahr	männlich	100	4,2	12,1	26,7	21,2	17,6	15,7	2,4	/
	weiblich	100	4,5	8,6	24,8	24,9	21,5	14,9	/	/
	insgesamt	100	4,4	10,5	25,9	22,8	19,4	15,3	1,6	/
1 bis unter 1 1/2 Jahre	männlich	100	2,5	8,4	23,8	23,8	18,2	20,9	/	/
	weiblich	100	2,8	6,2	24,3	26,1	21,4	17,9	/	/
	insgesamt	100	2,6	7,4	24,0	24,9	19,6	19,6	1,8	/
1 1/2 bis unter 2 Jahre	männlich	100	/	8,0	23,5	22,6	18,2	21,9	/	/
	weiblich	100	/	6,5	22,0	24,9	21,6	20,7	/	/
	insgesamt	100	2,8	7,3	22,8	23,7	19,8	21,4	2,2	/
2 bis unter 4 Jahre	männlich	100	/	5,5	19,6	22,5	24,8	24,0	2,8	/
	weiblich	100	/	4,4	19,0	25,3	23,8	24,9	/	/
	insgesamt	100	/	5,0	19,3	23,8	24,3	24,4	2,2	/
4 Jahre und mehr	männlich	100	/	2,7	16,9	25,7	26,7	23,7	3,4	/
	weiblich	100	/	/	16,5	28,0	29,0	22,8	/	/
	insgesamt	100	/	2,1	16,7	27,0	28,0	23,2	2,4	/
Ohne Angabe	männlich	100	5,3	10,2	22,6	17,9	16,9	22,9	4,0	/
	weiblich	100	4,8	9,3	21,7	22,5	21,1	19,9	/	/
	insgesamt	100	5,1	9,8	22,2	20,0	18,8	21,0	2,7	/
Zusammen	männlich	100	3,2	9,9	24,7	22,0	18,7	18,6	2,6	/
	weiblich	100	3,3	7,5	22,8	25,6	21,8	17,7	1,2	/
	insgesamt	100	3,2	8,8	23,8	23,7	20,2	18,2	2,0	/

4 ERWERBSLOSE

4.4 Erwerbslose im April 1997 nach Art der Arbeitsuche, Art der gesuchten Tätigkeit und Dauer der Arbeitsuche

1 000

Art der Arbeitsuche (m = männlich, w = weiblich, i = insgesamt)	Insgesamt	Davon nach Dauer der Arbeitsuche							Ohne Angabe	
		unter 1 Monat	1 bis unter 3 Monate	3 bis unter 6 Monate	6 Monate bis unter 1 Jahr	1 bis unter 1 1/2 Jahre	1 1/2 bis unter 2 Jahre	2 und mehr Jahre		
I n s g e s a m t										
Insgesamt	m	2 380	136	212	337	404	242	174	530	345
	w	2 094	108	165	257	346	206	154	563	295
	i	4 475	244	377	594	750	448	328	1 093	641
Suche abgeschlossen	m	104	15	9	11	11	7	/	13	33
	w	96	13	8	11	10	6	/	13	31
	i	200	28	17	23	21	13	9	26	64
Suche nach einer Tätig- keit als:										
Selbständiger	m	11	/	/	/	/	/	/	/	/
	w	/	/	/	/	/	/	/	/	/
	i	15	/	/	/	/	/	/	/	/
Arbeitnehmer	m	2 266	121	200	324	392	234	169	514	312
	w	1 994	94	157	245	335	200	149	549	264
	i	4 260	215	357	569	727	434	318	1 063	576
darunter:										
Art der gesuchten Tätigkeit										
- nur Vollzeit- tätigkeit	m	1 827	102	170	276	321	190	134	387	246
	w	1 041	54	83	127	178	107	73	276	143
	i	2 868	157	254	404	499	297	207	663	389
- nur Teilzeit- tätigkeit	m	52	/	/	5	7	/	/	15	8
	w	352	19	33	47	62	35	26	90	41
	i	405	21	38	52	69	40	30	106	50
- Vollzeittätigkeit, ggf. Teilzeit- tätigkeit	m	323	13	22	38	55	34	27	97	36
	w	443	16	30	52	71	43	39	142	49
	i	766	30	52	90	127	77	67	240	84
- Teilzeittätigkeit, ggf. Vollzeit- tätigkeit	m	40	/	/	/	7	/	/	13	6
	w	137	5	10	17	23	14	11	40	17
	i	177	7	12	20	30	19	14	53	23
darunter:										
Erste Methode der aktiven Arbeitsuche										
Arbeitsamt	m	2 203	117	189	316	382	229	165	502	303
	w	1 878	85	142	224	317	192	143	529	247
	i	4 081	202	331	540	699	421	308	1 031	550
darunter:										
mit Arbeitslosen- geld/-hilfe	m	1 820	98	158	276	328	193	138	384	246
	w	1 399	63	109	178	256	147	107	353	179
	i	3 214	161	267	454	584	340	245	737	426
Private Vermittlung	m	16	/	/	/	/	/	/	/	/
	w	23	/	/	/	/	/	/	/	/
	i	39	/	/	7	6	/	/	7	8
Aufgabe von Inseraten	m	/	/	/	/	/	/	/	/	/
	w	9	/	/	/	/	/	/	/	/
	i	12	/	/	/	/	/	/	/	/
Bewerbung auf In- serate	m	20	/	/	/	/	/	/	/	/
	w	41	/	/	8	7	/	/	7	/
	i	61	6	9	10	9	/	/	11	8
Bewerbung auf eine nicht ausgeschriebene Stelle	m	/	/	/	/	/	/	/	/	/
	w	5	/	/	/	/	/	/	/	/
	i	8	/	/	/	/	/	/	/	/
Persönliche Ver- bindung	m	7	/	/	/	/	/	/	/	/
	w	13	/	/	/	/	/	/	/	/
	i	20	/	/	/	/	/	/	/	/
Durchsehen von- Inseraten	m	/	/	/	/	/	/	/	/	/
	w	17	/	/	/	/	/	/	/	/
	i	22	/	/	/	/	/	/	/	/
Sonstige Bemühungen	m	10	/	/	/	/	/	/	/	/
	w	7	/	/	/	/	/	/	/	/
	i	16	/	/	/	/	/	/	/	/

4.4 Erwerbslose im April 1997 nach Art der Arbeitsuche, Art der gesuchten Tätigkeit und Dauer der Arbeitsuche

1 000

Art der Arbeitsuche (m = männlich, w = weiblich, i = insgesamt)	Insgesamt	Davon nach Dauer der Arbeitsuche						Ohne Angabe		
		unter 1 Monat	1 bis unter 3 Monate	3 bis unter 6 Monate	6 Monate bis unter 1 Jahr	1 bis unter 1 1/2 Jahre	1 1/2 bis unter 2 Jahre		2 und mehr Jahre	
Sofort verfügbare Erwerbslose										
Zusammen	m	2 083	117	190	302	361	215	154	461	284
	w	1 806	89	142	223	301	181	133	493	245
	i	3 889	206	332	525	663	395	286	954	528
Suche abgeschlossen	m	104	15	9	11	11	7	/	13	33
	w	96	13	8	11	10	6	/	13	31
	i	200	28	17	23	21	13	9	26	64
Suche nach einer Tätigkeit als:										
Selbständiger	m	8	/	/	/	/	/	/	/	/
	w	/	/	/	/	/	/	/	/	/
	i	12	/	/	/	/	/	/	/	/
Arbeitnehmer	m	1 971	102	179	289	349	208	148	446	250
	w	1 706	76	134	211	290	175	128	479	213
	i	3 678	178	312	500	640	382	276	925	464
darunter:										
Art der gesuchten Tätigkeit										
- nur Vollzeit-	m	1 609	87	153	248	289	169	120	343	201
tätigkeit	w	910	44	72	112	158	95	66	244	120
	i	2 520	131	225	360	447	264	185	587	320
- nur Teilzeit-	m	37	/	/	/	5	/	/	10	6
tätigkeit	w	281	14	27	38	50	30	19	73	30
	i	319	16	31	42	55	33	22	83	36
- Vollzeittätigkeit, ggf. Teilzeit-	m	280	11	19	34	49	30	24	83	30
tätigkeit	w	393	14	26	46	64	39	34	129	41
	i	673	25	45	81	112	69	57	213	71
- Teilzeittätigkeit, ggf. Vollzeit-	m	29	/	/	/	5	/	/	9	/
tätigkeit	w	110	/	8	14	18	11	9	32	14
	i	139	5	10	16	24	14	11	41	17
darunter:										
Erste Methode der aktiven Arbeitsuche										
Arbeitsamt	m	1 922	99	171	284	342	204	145	435	243
	w	1 616	70	123	195	275	168	122	462	200
	i	3 538	169	294	479	616	371	268	897	443
darunter:										
mit Arbeitslosen-	m	1 601	84	145	253	295	173	120	331	198
geld/-hilfe	w	1 227	55	97	161	227	132	93	314	148
	i	2 828	139	242	413	522	306	213	645	346
Private Vermittlung	m	12	/	/	/	/	/	/	/	/
	w	18	/	/	/	/	/	/	/	/
	i	30	/	/	6	/	/	/	6	6
Aufgabe von Inseraten	m	/	/	/	/	/	/	/	/	/
	w	8	/	/	/	/	/	/	/	/
	i	11	/	/	/	/	/	/	/	/
Bewerbung auf In-	m	15	/	/	/	/	/	/	/	/
serate	w	33	/	/	6	6	/	/	6	/
	i	48	/	7	7	8	/	/	10	5
Bewerbung auf eine nicht ausgeschriebene Stelle	m	/	/	/	/	/	/	/	/	/
	w	/	/	/	/	/	/	/	/	/
	i	/	/	/	/	/	/	/	/	/
Persönliche Verbindung	m	5	/	/	/	/	/	/	/	/
	w	10	/	/	/	/	/	/	/	/
	i	15	/	/	/	/	/	/	/	/
Durchsehen von Inseraten	m	/	/	/	/	/	/	/	/	/
	w	14	/	/	/	/	/	/	/	/
	i	18	/	/	/	/	/	/	/	/
Sonstige Bemühungen	m	7	/	/	/	/	/	/	/	/
	w	/	/	/	/	/	/	/	/	/
	i	12	/	/	/	/	/	/	/	/

4 ERWERBSLOSE

4.5 Erwerbslose im April 1997 nach Umständen der Arbeitsuche und Altersgruppen

Umstände der Arbeitsuche		Erwerbslose insgesamt	Davon im Alter von ... bis unter ... Jahren								
			15 - 20	20 - 25	25 - 35	35 - 45	45 - 55	55 - 60	60 - 65		
Insgesamt 1 000											
Insgesamt	männlich	2 380	81	226	570	510	445	476	69	/	
	weiblich	2 095	78	158	486	518	448	378	25	/	
	insgesamt	4 475	159	384	1 056	1 028	892	854	94	7	
Arbeitsuchende zusammen	männlich	2 277	70	211	546	494	434	453	65	/	
	weiblich	1 998	68	147	463	497	435	362	24	/	
	insgesamt	4 275	138	358	1 009	991	869	816	89	/	
Darunter:											
Entlassung	männlich	1 403	20	121	330	334	302	263	31	/	
	weiblich	1 183	14	65	249	304	298	242	11	/	
	insgesamt	2 586	34	187	579	637	600	505	42	/	
Eigener Kündigung	männlich	80	/	8	25	18	15	8	/	/	
	weiblich	96	/	8	24	25	19	14	/	-	
	insgesamt	175	7	17	49	43	35	23	/	/	
Freiwilliger Unterbrechung	männlich	20	/	/	6	5	/	/	/	-	
	weiblich	86	/	6	30	30	13	/	/	-	
	insgesamt	105	/	7	37	36	15	7	/	-	
Arbeitsuche abgeschlossen	männlich	104	11	15	24	16	11	22	/	/	
	weiblich	96	10	11	24	21	12	16	/	/	
	insgesamt	200	21	26	47	37	23	38	6	/	
In Prozent der Altersgruppe											
Insgesamt	männlich	100	3,4	9,5	23,9	21,4	18,7	20,0	2,9	/	
	weiblich	100	3,7	7,5	23,2	24,7	21,4	18,1	1,2	/	
	insgesamt	100	3,5	8,6	23,6	23,0	19,9	19,1	2,1	/	
Arbeitsuchende zusammen	männlich	100	3,1	9,3	24,0	21,7	19,1	19,9	2,8	/	
	weiblich	100	3,4	7,4	23,2	24,9	21,8	18,1	1,2	/	
	insgesamt	100	3,2	8,4	23,6	23,2	20,3	19,1	2,1	/	
Darunter:											
Entlassung	männlich	100	1,5	8,6	23,5	23,8	21,5	18,8	2,2	/	
	weiblich	100	1,2	5,5	21,1	25,7	25,2	20,4	1,0	/	
	insgesamt	100	1,3	7,2	22,4	24,7	23,2	19,5	1,6	/	
Eigener Kündigung	männlich	100	/	10,6	31,6	22,4	19,1	10,5	/	/	
	weiblich	100	/	8,7	25,2	26,4	20,4	14,8	/	-	
	insgesamt	100	3,8	9,6	28,2	24,6	19,8	12,9	/	/	
Freiwilliger Unterbrechung	männlich	100	/	/	31,8	27,1	/	/	/	-	
	weiblich	100	/	6,7	35,6	35,2	15,3	/	/	-	
	insgesamt	100	/	6,8	34,9	33,7	14,5	6,7	/	-	
Arbeitsuche abgeschlossen	männlich	100	10,4	14,2	22,9	15,5	10,4	21,6	/	/	
	weiblich	100	10,4	11,2	24,5	21,8	12,6	16,3	/	/	
	insgesamt	100	10,4	12,7	23,6	18,5	11,5	19,0	2,9	/	
Darunter: Sofort verfügbare Erwerbslose 1 000											
Zusammen	männlich	2 083	67	207	515	459	390	387	55	/	
	weiblich	1 806	60	135	411	463	394	320	21	/	
	insgesamt	3 890	126	342	926	921	785	707	76	6	
Arbeitsuchende zusammen	männlich	1 979	56	193	491	442	379	365	50	/	
	weiblich	1 710	50	124	388	442	382	304	20	/	
	insgesamt	3 689	106	316	878	884	762	669	70	/	
Darunter:											
Entlassung	männlich	1 280	19	119	306	308	275	232	27	/	
	weiblich	1 065	12	59	219	279	269	215	11	/	
	insgesamt	2 344	31	172	525	587	544	447	37	/	
Eigener Kündigung	männlich	70	/	8	23	15	13	7	/	-	
	weiblich	82	/	7	21	22	16	12	/	-	
	insgesamt	152	6	15	44	37	29	19	/	-	
Freiwilliger Unterbrechung	männlich	17	/	/	/	/	/	/	/	-	
	weiblich	69	/	/	24	24	11	/	/	-	
	insgesamt	85	/	5	29	29	13	6	/	-	
Arbeitsuche abgeschlossen	männlich	104	11	15	24	16	11	22	/	/	
	weiblich	96	10	11	24	21	12	16	/	/	
	insgesamt	200	21	26	47	37	23	38	6	/	
In Prozent der Altersgruppe											
Zusammen	männlich	100	3,2	9,9	24,7	22,0	18,7	18,6	2,6	/	
	weiblich	100	3,3	7,5	22,8	25,6	21,8	17,7	1,2	/	
	insgesamt	100	3,2	8,8	23,8	23,7	20,2	18,2	2,0	/	
Arbeitsuchende zusammen	männlich	100	2,8	9,7	24,8	22,4	19,2	18,4	2,5	/	
	weiblich	100	2,9	7,2	22,7	25,8	22,4	17,8	1,2	/	
	insgesamt	100	2,9	8,6	23,8	24,0	20,6	18,1	1,9	/	
Darunter:											
Entlassung	männlich	100	1,5	8,8	23,9	24,0	21,5	18,1	2,1	/	
	weiblich	100	1,1	5,5	20,6	26,2	25,3	20,2	1,0	/	
	insgesamt	100	1,3	7,3	22,4	25,0	23,2	19,1	1,6	/	
Eigener Kündigung	männlich	100	/	11,1	32,9	21,7	18,4	10,2	/	-	
	weiblich	100	/	9,0	29,7	26,7	19,9	14,0	/	-	
	insgesamt	100	4,0	10,0	29,0	24,4	19,2	12,2	/	-	
Freiwilliger Unterbrechung	männlich	100	/	/	/	/	/	/	/	-	
	weiblich	100	/	/	34,7	35,2	16,6	/	/	-	
	insgesamt	100	/	6,4	33,8	34,0	15,2	7,1	/	-	
Arbeitsuche abgeschlossen	männlich	100	10,4	14,2	22,9	15,5	10,4	21,6	/	/	
	weiblich	100	10,4	11,2	24,5	21,8	12,6	16,3	/	/	
	insgesamt	100	10,4	12,7	23,6	18,5	11,5	19,0	2,9	/	

5 NICHTERWERBSPERSONEN

5.1 Nichterwerbspersonen im Alter von 15 und mehr Jahren im April 1997 nach Zeitpunkt der Beendigung der letzten Erwerbstätigkeit und Altersgruppen *)

1 000

Frühere Erwerbstätigkeit	Insgesamt	Davon im Alter von ... bis unter ... Jahren									
		15 - 20	20 - 25	25 - 35	35 - 45	45 - 55	55 - 60	60 - 63	63 - 65	65 u. mehr	
M ä n n l i c h											
Mit früherer Erwerbstätigkeit											
Frühere Erwerbstätigkeit wurde beendet ...											
vor weniger als 1 Monat	32	/	/	/	/	/	/	/	10	6	/
1 bis unter 3 Monaten	76	/	9	9	7	6	7	6	16	10	8
3 bis unter 6 Monaten	156	/	9	16	7	10	17	18	40	21	16
1/2 bis unter 1 Jahr	265	/	27	31	12	24	29	27	62	26	23
1 bis unter 1 1/2 Jahren	263	/	10	18	10	20	29	36	70	33	37
1 1/2 bis unter 2 Jahren	270	/	14	20	10	20	23	31	75	38	38
2 bis unter 3 Jahren	481	-	10	25	18	32	48	52	133	53	112
3 und mehr Jahren	6 228	/	12	105	96	182	157	220	599	455	4 401
Ohne Angabe	251	/	9	15	11	11	11	14	24	16	138
Zusammen	8 021	9	103	241	166	309	323	407	1 029	659	4 775
Ohne frühere Erwerbstätigkeit	2 436	1 525	407	306	51	29	9	7	17	6	80
Ohne Angabe	41	5	/	/	/	/	/	/	/	/	22
Zusammen	10 498	1 540	514	549	218	338	332	415	1 047	667	4 877
We i b l i c h											
Mit früherer Erwerbstätigkeit											
Frühere Erwerbstätigkeit wurde beendet ...											
vor weniger als 1 Monat	29	-	/	7	/	/	/	/	6	/	/
1 bis unter 3 Monaten	83	/	8	21	12	7	/	6	19	/	/
3 bis unter 6 Monaten	181	/	11	36	19	18	13	10	37	/	12
1/2 bis unter 1 Jahr	293	6	31	76	37	23	17	19	58	10	17
1 bis unter 1 1/2 Jahren	271	/	15	65	33	24	21	18	66	6	20
1 1/2 bis unter 2 Jahren	249	/	19	64	30	25	14	14	54	9	18
2 bis unter 3 Jahren	452	/	28	107	50	46	30	27	108	24	33
3 und mehr Jahren	10 801	/	44	627	823	873	504	437	858	593	6 043
Ohne Angabe	464	/	7	32	25	34	15	12	28	17	293
Zusammen	12 804	14	185	1 034	1 032	1 050	619	545	1 235	666	5 443
Ohne frühere Erwerbstätigkeit	5 541	1 595	504	519	315	302	150	123	194	117	1 720
Ohne Angabe	139	6	/	8	8	6	/	/	5	/	91
Zusammen	18 484	1 615	674	1 561	1 355	1 359	773	671	1 434	787	8 254
darunter weiblich verheiratet											
Mit früherer Erwerbstätigkeit											
Frühere Erwerbstätigkeit wurde beendet ...											
vor weniger als 1 Monat	19	-	/	5	/	/	/	/	/	/	/
1 bis unter 3 Monaten	56	/	/	14	10	6	/	/	13	/	/
3 bis unter 6 Monaten	121	/	6	30	18	15	9	8	27	/	7
1/2 bis unter 1 Jahr	198	/	10	56	32	19	11	13	41	7	8
1 bis unter 1 1/2 Jahren	197	/	10	52	29	20	14	13	43	/	10
1 1/2 bis unter 2 Jahren	188	/	7	48	25	19	7	10	36	/	9
2 bis unter 3 Jahren	322	-	18	80	43	36	22	19	74	14	19
3 und mehr Jahren	6 157	/	25	520	757	780	418	359	629	400	2 272
Ohne Angabe	205	-	/	25	21	27	12	8	18	12	77
Zusammen	7 443	/	80	831	935	924	496	435	887	446	2 404
Ohne frühere Erwerbstätigkeit	2 074	21	99	345	275	266	130	106	158	88	586
Ohne Angabe	39	/	/	6	7	/	/	/	/	/	10
Zusammen	9 556	25	182	1 181	1 218	1 195	630	543	1 047	537	3 000
I n s g e s a m t											
Mit früherer Erwerbstätigkeit											
Frühere Erwerbstätigkeit wurde beendet ...											
vor weniger als 1 Monat	61	/	/	9	/	5	/	5	16	7	5
1 bis unter 3 Monaten	159	/	17	30	17	13	11	12	35	12	12
3 bis unter 6 Monaten	317	/	20	52	26	28	30	27	77	25	28
1/2 bis unter 1 Jahr	558	10	58	106	49	46	46	46	121	36	40
1 bis unter 1 1/2 Jahren	534	/	26	83	43	44	50	54	136	40	57
1 1/2 bis unter 2 Jahren	520	/	34	83	40	45	37	45	130	47	56
2 bis unter 3 Jahren	933	/	38	132	66	77	77	79	241	77	145
3 und mehr Jahren	17 029	/	56	732	918	1 055	661	658	1 456	1 048	10 444
Ohne Angabe	715	/	16	46	36	45	26	26	52	34	431
Zusammen	20 825	23	268	1 275	1 198	1 359	942	952	2 264	1 325	11 218
Ohne frühere Erwerbstätigkeit	7 977	3 121	911	825	366	331	159	130	211	123	1 800
Ohne Angabe	181	12	9	10	9	7	/	/	7	6	113
Insgesamt	28 982	3 156	1 188	2 110	1 573	1 697	1 106	1 086	2 481	1 454	13 131

*) Ergebnis der Unterstichprobe.

5 NICHTERWERBSPERSONEN

5.2 Nichterwerbspersonen im Alter von 15 und mehr Jahren mit früherer Erwerbstätigkeit im April 1987 nach wichtigstem Grund für die Beendigung der letzten Tätigkeit und Altersgruppen *)

1 000

Grund für die Beendigung der letzten Tätigkeit	Insgesamt	Davon im Alter von ... bis unter ... Jahren									
		15 - 20	20 - 25	25 - 35	35 - 45	45 - 55	55 - 58	58 - 60	60 - 63	63 - 65	65 u.mehr
M ä n n l i c h											
Entlassung	315	/	5	20	25	32	26	30	70	37	67
Befristeter Arbeitsvertrag	44	/	9	14	5	/	/	/	/	/	/
Eigene Kündigung	53	-	/	10	7	/	/	/	5	/	12
Ruhestand											
-vorzeitig nach Vorruhestandsregelung oder Arbeitslosigkeit	1 532	-	-	/	/	19	72	138	390	197	714
-aus gesundheitlichen Gründen	2 119	/	/	15	61	179	168	172	318	189	1 015
-aus Altersgründen und sonstigen Gründen	3 196	-	-	/	/	11	19	30	192	205	2 737
Grundwehr-/Zivildienst	26	/	17	7	-	-	-	/	/	/	/
Persönliche oder familiäre Verpflichtungen	88	/	/	13	12	8	/	/	6	/	37
Ausbildung (auch Studium)	182	/	49	116	10	/	-	-	/	/	/
Sonstige Gründe	281	/	13	36	39	41	24	19	28	12	68
Ohne Angabe	186	/	/	8	5	7	8	7	16	13	117
Zusammen	8 021	9	103	241	166	309	323	407	1 029	659	4 775
W e i b l i c h											
Entlassung	534	/	16	63	60	77	52	41	79	34	111
Befristeter Arbeitsvertrag	100	/	10	37	18	8	8	/	/	/	9
Eigene Kündigung	406	/	10	48	53	57	29	21	35	17	131
Ruhestand											
-vorzeitig nach Vorruhestandsregelung oder Arbeitslosigkeit	657	-	/	/	/	8	24	57	228	113	218
-aus gesundheitlichen Gründen	1 529	-	/	16	52	155	127	118	181	105	773
-aus Altersgründen und sonstigen Gründen	3 677	-	/	/	6	12	20	25	315	194	3 102
Grundwehr-/Zivildienst	9	/	/	/	/	/	-	-	/	/	/
Persönliche oder familiäre Verpflichtungen	4 587	/	60	663	712	599	288	229	302	163	1 547
Ausbildung (auch Studium)	137	/	39	71	14	/	/	/	/	-	6
Sonstige Gründe	845	/	21	104	91	106	56	41	61	24	338
Ohne Angabe	343	/	5	25	20	24	16	11	26	14	201
Zusammen	12 804	14	165	1 034	1 032	1 050	619	545	1 235	666	6 443
darunter weiblich verheiratet											
Entlassung	355	/	9	43	47	62	40	30	55	20	50
Befristeter Arbeitsvertrag	66	/	/	23	16	6	7	/	/	/	/
Eigene Kündigung	275	/	5	36	50	51	26	16	24	13	54
Ruhestand											
-vorzeitig nach Vorruhestandsregelung oder Arbeitslosigkeit	403	-	-	/	/	6	16	41	161	74	98
-aus gesundheitlichen Gründen	806	-	/	11	34	115	79	85	118	62	302
-aus Altersgründen und sonstigen Gründen	1 421	-	-	/	/	9	14	20	221	124	1 026
Grundwehr-/Zivildienst	/	/	/	/	/	/	-	-	/	/	/
Persönliche oder familiäre Verpflichtungen	3 391	/	45	597	675	558	256	200	243	125	689
Ausbildung (auch Studium)	32	/	/	14	9	/	/	/	/	-	/
Sonstige Gründe	509	/	11	82	78	92	45	34	41	16	108
Ohne Angabe	181	-	/	20	19	21	13	8	19	12	69
Zusammen	7 443	/	80	831	935	924	496	435	887	446	2 404
I n s g e s a m t											
Entlassung	849	/	22	84	85	109	78	71	149	71	178
Befristeter Arbeitsvertrag	144	/	19	50	24	12	8	/	9	/	13
Eigene Kündigung	459	/	14	58	60	64	31	25	40	19	144
Ruhestand											
-vorzeitig nach Vorruhestandsregelung oder Arbeitslosigkeit	2 189	-	/	/	5	27	96	195	618	310	933
-aus gesundheitlichen Gründen	3 649	/	/	31	113	334	295	290	499	294	1 788
-aus Altersgründen und sonstigen Gründen	6 873	-	/	/	7	23	39	55	507	399	5 839
Grundwehr-/Zivildienst	35	/	17	7	/	/	-	/	/	/	5
Persönliche oder familiäre Verpflichtungen	4 655	/	62	676	724	606	291	234	308	166	1 585
Ausbildung (auch Studium)	318	7	87	188	24	/	/	/	/	/	8
Sonstige Gründe	1 126	/	34	141	131	147	80	59	89	36	406
Ohne Angabe	529	/	8	33	25	31	24	18	42	28	318
Insgesamt	20 825	23	268	1 275	1 198	1 359	942	952	2 264	1 325	11 218

*) Ergebnis der Unterstichprobe.

Deutschland

Länderergebnisse

6 LÄNDER

6.1 Bevölkerung und Erwerbspersonen im April 1997 nach Familienstand und Ländern

Land	Bevölkerung				Erwerbspersonen							
	insgesamt	ledig	ver- heiratet	verwitwet/ geschieden	zusammen		ledig		ver- heiratet		verwitwet/ geschieden	
						% 1)	1 000	% 1)	1 000	% 1)	1 000	% 1)
	1 000											
M ä n n l i c h												
Baden-Württemberg	5 080	2 224	2 556	300	2 947	58,0	934	42,0	1 852	72,5	162	54,0
Bayern	5 877	2 520	3 010	346	3 515	59,8	1 152	45,7	2 179	72,4	184	53,3
Berlin	1 671	784	743	145	989	59,2	374	47,7	526	70,9	89	61,2
Brandenburg	1 261	534	633	94	731	57,9	236	44,2	440	69,6	54	57,5
Bremen	326	139	157	30	180	55,0	62	44,7	102	65,1	15	50,1
Hamburg	824	386	373	65	480	58,2	189	48,8	257	68,9	34	52,3
Hessen	2 951	1 227	1 543	181	1 695	57,4	532	43,4	1 067	69,1	96	52,9
Mecklenburg-Vorpommern	895	393	437	65	516	57,7	183	46,7	298	68,0	35	54,6
Niedersachsen	3 819	1 616	1 969	234	2 154	56,4	690	42,7	1 349	68,5	115	49,0
Nordrhein-Westfalen	8 720	3 589	4 559	572	4 852	55,6	1 459	40,7	3 114	68,3	279	48,7
Rheinland-Pfalz	1 961	796	1 042	123	1 102	56,2	335	42,2	705	67,7	61	49,7
Saarland	525	206	279	40	276	52,5	81	39,2	175	62,7	20	50,6
Sachsen	2 190	874	1 156	160	1 257	57,4	398	45,5	775	67,0	85	63,0
Sachsen-Anhalt	1 319	531	694	94	748	56,7	241	45,4	457	65,9	50	53,3
Schleswig-Holstein	1 342	574	671	96	785	58,5	254	44,2	476	70,9	55	57,3
Thüringen	1 209	486	632	91	704	58,2	217	44,7	439	69,5	47	51,7
Deutschland	39 971	16 879	20 455	2 637	22 930	57,4	7 336	43,5	14 212	69,5	1 382	52,4
Nachrichtlich:												
Früheres Bundesgebiet	32 457	13 755	16 625	2 077	18 598	57,3	5 919	43,0	11 605	69,8	1 075	51,7
darunter: Berlin-West	1 031	478	465	88	613	59,4	232	48,5	329	70,6	52	59,6
Neue Länder und Berlin-Ost	7 514	3 124	3 830	560	4 331	57,6	1 418	45,4	2 607	68,1	307	54,9
darunter: Berlin-Ost	640	306	278	57	376	58,8	142	46,6	198	71,2	36	63,5
W e i b l i c h												
Baden-Württemberg	5 299	1 900	2 529	871	2 214	41,8	618	32,5	1 351	53,4	245	28,1
Bayern	6 171	2 172	2 961	1 038	2 548	42,9	784	35,2	1 609	54,3	275	26,5
Berlin	1 781	668	732	381	841	47,2	262	39,3	449	61,3	130	34,2
Brandenburg	1 300	439	613	248	635	48,9	134	30,6	419	68,4	82	32,9
Bremen	351	118	155	77	134	38,2	43	36,3	70	45,3	20	26,5
Hamburg	884	391	363	189	388	44,0	149	45,0	187	51,5	52	27,7
Hessen	3 078	1 029	1 511	538	1 251	40,7	350	34,0	756	50,0	145	27,0
Mecklenburg-Vorpommern	921	329	424	168	448	48,7	107	32,6	290	68,5	51	30,1
Niedersachsen	4 003	1 340	1 954	709	1 548	38,7	437	32,6	947	48,5	164	23,2
Nordrhein-Westfalen	9 236	3 074	4 498	1 664	3 309	35,8	960	31,2	1 965	43,7	385	23,2
Rheinland-Pfalz	2 045	661	1 020	364	764	37,4	203	30,7	477	46,7	85	23,2
Saarland	558	189	273	116	186	33,3	53	31,1	109	39,8	25	21,2
Sachsen	2 350	738	1 116	496	1 110	47,2	244	33,1	739	68,3	128	25,5
Sachsen-Anhalt	1 399	451	671	277	670	47,8	150	33,2	445	66,3	75	27,1
Schleswig-Holstein	1 405	483	656	266	578	41,2	173	35,8	333	50,8	72	27,0
Thüringen	1 278	412	618	247	625	48,9	127	30,8	427	69,1	71	28,7
Deutschland	42 058	14 315	20 094	7 649	17 350	41,3	4 774	33,3	10 572	52,6	2 004	26,2
Nachrichtlich:												
Früheres Bundesgebiet	34 155	11 689	16 382	6 084	13 514	39,6	3 909	33,4	8 059	49,2	1 546	25,4
darunter: Berlin-West	1 126	412	462	252	493	43,8	160	38,9	256	55,3	77	30,8
Neue Länder und Berlin-Ost	7 903	2 626	3 711	1 565	3 836	48,5	865	32,9	2 514	67,7	458	29,2
darunter: Berlin-Ost	655	256	269	130	348	53,1	102	39,8	193	71,7	59	40,9
I n s g e s a m t												
Baden-Württemberg	10 380	4 125	5 084	1 171	5 161	49,7	1 551	37,6	3 203	63,0	407	34,8
Bayern	12 048	4 692	5 971	1 384	6 163	51,2	1 916	40,8	3 788	63,4	459	33,2
Berlin	3 452	1 452	1 475	526	1 830	53,0	636	43,8	975	66,1	219	41,7
Brandenburg	2 560	973	1 246	341	1 366	53,3	371	38,1	860	69,0	135	39,7
Bremen	677	257	313	107	313	46,3	105	40,9	173	55,3	35	33,1
Hamburg	1 708	717	736	255	868	50,8	338	47,1	444	60,3	86	34,0
Hessen	6 029	2 256	3 054	719	2 946	48,9	882	39,1	1 822	59,7	241	33,6
Mecklenburg-Vorpommern	1 816	722	861	233	964	53,1	290	40,2	588	68,2	86	36,9
Niedersachsen	7 822	2 956	3 922	943	3 702	47,3	1 127	38,1	2 296	58,5	279	29,6
Nordrhein-Westfalen	17 955	6 663	9 057	2 236	8 161	45,5	2 419	36,3	5 078	56,1	664	29,7
Rheinland-Pfalz	4 006	1 456	2 062	488	1 866	46,6	538	37,0	1 182	57,3	146	29,9
Saarland	1 083	375	552	156	462	42,6	133	35,5	284	51,3	45	28,7
Sachsen	4 540	1 612	2 272	655	2 367	52,1	642	39,8	1 514	66,6	211	32,2
Sachsen-Anhalt	2 718	982	1 365	371	1 418	52,2	391	39,8	902	66,1	125	33,8
Schleswig-Holstein	2 746	1 057	1 328	362	1 363	49,6	426	40,4	810	61,0	127	35,0
Thüringen	2 487	899	1 250	339	1 329	53,4	344	38,3	866	69,3	118	34,9
Deutschland	82 029	31 195	40 548	10 286	40 280	49,1	12 110	38,8	24 784	61,1	3 386	32,9
Nachrichtlich:												
Früheres Bundesgebiet	66 612	25 444	33 007	8 160	32 112	48,2	9 828	38,6	19 664	59,5	2 621	32,1
darunter: Berlin-West	2 157	890	928	340	1 106	51,3	392	44,1	584	63,0	130	38,3
Neue Länder und Berlin-Ost	15 417	5 750	7 541	2 126	8 168	53,0	2 282	39,7	5 120	67,9	765	36,0
darunter: Berlin-Ost	1 296	562	547	187	724	55,9	244	43,5	391	71,5	89	47,8

1) Anteil der Erwerbspersonen an der Bevölkerung je Land, Geschlecht und Familienstand.

6 LÄNDER

6.2 Bevölkerung, Erwerbspersonen sowie Erwerbsquoten im April 1997 nach Staatsangehörigkeit und Ländern

Land	Insgesamt			Deutsche			Ausländer			Ausländer aus EU-Staaten					
	Bevöl- kerung	Erwerbs- personen	Er- werbs- quoten	Bevöl- kerung	Erwerbs- personen	Er- werbs- quoten	Bevöl- kerung	Erwerbs- personen	Er- werbs- quoten	Bevöl- kerung	Erwerbs- personen	Er- werbs- quoten			
	1 000	% 1)		1 000	% 2)	% 1)	1 000	% 3)	% 1)	1 000	% 4)	% 1)			
Männlich															
Baden- Württemberg	5 080	2 947	58,0	4 372	2 526	85,7	57,8	708	421	14,3	59,5	215	148	35,1	69,0
Bayern	6 877	3 515	59,8	5 263	3 092	88,0	58,9	623	423	12,0	67,9	186	140	33,1	75,3
Berlin	1 671	989	59,2	1 431	859	86,9	60,1	241	130	13,1	53,8	32	21	16,2	65,9
Brandenburg	1 261	731	57,9	1 245	724	99,1	58,2	X	X	X	X	X	X	X	X
Bremen	326	180	55,0	274	154	85,7	56,1	52	26	14,3	49,6	7	/	/	/
Hamburg	824	480	58,2	680	402	83,7	59,1	144	78	16,3	54,0	24	18	23,0	73,3
Hessen	2 951	1 695	57,4	2 556	1 455	85,8	56,9	395	240	14,2	60,7	102	69	28,8	67,5
Mecklenburg- Vorpommern	895	516	57,7	891	513	99,4	57,6	X	X	X	X	X	X	X	X
Niedersachsen	3 819	2 154	56,4	3 521	1 981	92,0	56,3	299	173	8,0	58,0	76	55	31,5	71,4
Nordrhein-Westfalen	8 720	4 852	55,6	7 611	4 218	86,9	55,4	1 109	633	13,1	57,1	293	198	31,3	67,6
Rheinland-Pfalz	1 961	1 102	56,2	1 789	1 000	90,8	55,9	172	102	9,2	59,4	44	29	28,9	66,7
Saarland	525	276	52,5	477	250	90,7	52,5	48	26	9,3	52,8	22	15	57,4	67,9
Sachsen	2 190	1 257	57,4	2 173	1 244	99,0	57,2	X	X	X	X	X	X	X	X
Sachsen-Anhalt	1 319	749	56,7	1 307	740	99,0	56,7	X	X	X	X	X	X	X	X
Schleswig-Holstein	1 342	785	58,5	1 264	736	93,8	58,2	77	49	6,2	62,8	15	12	24,4	79,1
Thüringen	1 209	704	58,2	1 204	701	99,6	58,2	X	X	X	X	X	X	X	X
Deutschland	39 971	22 930	57,4	36 048	20 597	89,8	57,1	3 923	2 333	10,2	59,5	1 023	715	30,6	69,9
Nachrichtlich: Früh. Bundesgebiet dar.: Berlin-West Neue Länder und Berlin-Ost	32 457 1 031	18 698 613	57,3 59,4	28 636 839	16 321 506	87,8 82,7	57,0 60,4	3 821 193	2 277 106	12,2 17,3	59,6 55,2	1 010 26	706 18	31,0 16,7	69,9 69,1
dar.: Berlin-Ost	7 514	4 331	57,6	7 412	4 276	98,7	57,7	X	X	X	X	X	X	X	X
dar.: Berlin-Ost	840	376	58,8	592	353	93,8	59,6	X	X	X	X	X	X	X	X
Weiblich															
Baden- Württemberg	5 299	2 214	41,8	4 687	1 978	89,3	42,2	613	236	10,7	38,5	180	87	36,9	48,2
Bayern	6 171	2 648	42,9	5 651	2 401	90,7	42,5	519	247	9,3	47,6	144	80	32,4	55,7
Berlin	1 781	841	47,2	1 586	764	90,8	48,2	196	77	9,2	39,6	23	13	17,3	57,8
Brandenburg	1 300	635	48,9	1 290	631	99,3	48,9	X	X	X	X	X	X	X	X
Bremen	351	134	38,2	305	120	89,4	39,2	46	14	10,6	31,2	5	/	/	/
Hamburg	884	388	44,0	768	342	88,1	44,6	116	46	11,9	40,0	22	12	26,4	55,2
Hessen	3 078	1 251	40,7	2 724	1 114	89,0	40,9	354	138	11,0	38,9	88	45	32,9	51,8
Mecklenburg- Vorpommern	921	448	48,7	918	446	99,6	48,6	X	X	X	X	X	X	X	X
Niedersachsen	4 003	1 548	38,7	3 755	1 467	94,8	39,1	248	81	5,2	32,7	52	24	30,1	46,5
Nordrhein-Westfalen	9 236	3 309	35,8	8 281	3 009	90,9	36,3	954	300	9,1	31,5	218	95	31,8	43,9
Rheinland-Pfalz	2 045	764	37,4	1 916	719	94,1	37,6	129	45	5,9	34,8	31	14	32,0	46,7
Saarland	558	186	33,3	517	172	92,8	33,3	41	13	7,2	32,9	20	8	62,1	42,7
Sachsen	2 350	1 110	47,2	2 340	1 105	99,5	47,2	X	X	X	X	X	X	X	X
Sachsen-Anhalt	1 399	670	47,9	1 392	667	99,6	47,9	X	X	X	X	X	X	X	X
Schleswig-Holstein	1 405	578	41,2	1 337	550	95,2	41,2	68	28	4,8	40,7	12	6	21,7	49,7
Thüringen	1 278	625	48,9	1 273	624	99,7	49,0	X	X	X	X	X	X	X	X
Deutschland	42 058	17 350	41,3	38 741	16 108	92,8	41,6	3 317	1 242	7,2	37,4	799	392	31,5	49,0
Nachrichtlich: Früh. Bundesgebiet dar.: Berlin-West Neue Länder und Berlin-Ost	34 155 1 126	13 514 493	39,6 43,8	30 898 957	12 300 428	91,0 86,7	39,8 44,7	3 257 169	1 214 66	9,0 13,3	37,3 38,8	791 20	388 11	31,9 17,4	49,0 58,7
dar.: Berlin-Ost	7 903	3 836	48,5	7 843	3 808	99,3	48,6	X	X	X	X	X	X	X	X
dar.: Berlin-Ost	855	348	53,1	629	336	96,6	53,5	X	X	X	X	X	X	X	X
Insgesamt															
Baden- Württemberg	10 380	5 161	49,7	9 059	4 504	87,3	49,7	1 321	657	12,7	49,8	395	235	35,8	59,5
Bayern	12 048	6 163	51,2	10 905	5 493	89,1	50,4	1 143	670	10,9	58,6	330	220	32,8	66,8
Berlin	3 452	1 830	53,0	3 016	1 623	88,7	53,8	436	207	11,3	47,4	55	34	16,6	62,4
Brandenburg	2 560	1 366	53,3	2 535	1 366	99,2	53,5	X	X	X	X	X	X	X	X
Bremen	677	313	46,3	580	274	87,3	47,2	97	40	12,7	41,0	12	8	19,2	65,7
Hamburg	1 708	868	50,8	1 448	744	85,7	51,4	260	124	14,3	47,8	47	30	24,3	64,7
Hessen	6 029	2 946	48,9	5 280	2 569	87,2	48,6	749	378	12,8	50,4	190	114	30,3	60,3
Mecklenburg- Vorpommern	1 816	964	53,1	1 809	960	99,5	53,0	X	X	X	X	X	X	X	X
Niedersachsen	7 822	3 702	47,3	7 276	3 468	93,1	47,4	547	254	6,9	46,5	129	79	31,0	61,3
Nordrhein-Westfalen	17 955	8 161	45,5	15 892	7 227	88,6	45,5	2 064	934	11,4	45,2	511	294	31,4	57,5
Rheinland-Pfalz	4 006	1 886	46,8	3 705	1 719	92,1	46,4	300	147	7,9	48,8	75	44	29,9	55,5
Saarland	1 083	462	42,6	994	423	91,6	42,5	89	39	8,4	43,7	41	23	59,0	56,0
Sachsen	4 540	2 367	52,1	4 513	2 349	99,2	52,0	X	X	X	X	X	X	X	X
Sachsen-Anhalt	2 718	1 418	52,2	2 698	1 407	99,3	52,1	X	X	X	X	X	X	X	X
Schleswig-Holstein	2 746	1 363	49,6	2 601	1 287	94,4	49,5	148	76	5,6	52,5	27	18	23,4	66,0
Thüringen	2 487	1 329	53,4	2 477	1 324	99,7	53,5	X	X	X	X	X	X	X	X
Deutschland	82 029	40 280	49,1	74 789	36 705	91,1	49,1	7 240	3 575	8,9	49,4	1 822	1 106	30,9	60,7
Nachrichtlich: Früh. Bundesgebiet dar.: Berlin-West Neue Länder und Berlin-Ost	66 612 2 157	32 112 1 106	48,2 51,3	59 534 1 795	28 621 934	89,1 84,5	48,1 52,0	7 078 362	3 491 172	10,9 15,5	49,3 47,5	1 801 45	1 094 29	31,3 17,0	60,7 64,6
dar.: Berlin-Ost	15 417	8 168	53,0	15 255	8 084	99,0	53,0	X	X	X	X	X	X	X	X
dar.: Berlin-Ost	1 296	724	55,9	1 221	689	95,2	56,5	X	X	X	X	X	X	X	X

- 1) Anteil der Erwerbspersonen an der Bevölkerung je Land, Geschlecht und Staatsangehörigkeit.
- 2) Anteil der deutschen Erwerbspersonen an den Erwerbspersonen insgesamt.
- 3) Anteil der ausländischen Erwerbspersonen an den Erwerbspersonen insgesamt.
- 4) Anteil der ausländischen Erwerbspersonen aus EU-Staaten an den ausländischen Erwerbspersonen insgesamt.

6.3 Bevölkerung im April 1997 nach Beteiligung am Erwerbsleben,

In

Land	Bevölkerung					Erwerbstätige					
	insgesamt	davon mit Überwiegendem Lebensunterhalt durch				zusammen	davon mit Überwiegendem Lebensunterhalt durch				
		Erwerbs-tätig-keit	Arbeits-losen-geld/-hilfe	Rente und son-stiges 1)	An-gehörige		Erwerbs-tätig-keit	Arbeits-losen-geld/-hilfe	Rente und son-stiges 1)	An-gehörige	
											M ä n n
Baden-Württemberg	5 080	2 618	166	1 029	1 268	2 723	2 618	6	54	45	
Bayern	5 877	3 132	190	1 175	1 379	3 264	3 132	6	70	55	
Berlin	1 671	807	116	382	366	829	807	/	14	7	
Brandenburg	1 261	607	97	273	285	620	607	/	9	/	
Bremen	326	154	19	94	60	156	154	/	/	/	
Hamburg	824	396	44	206	179	417	396	/	8	11	
Hessen	2 951	1 484	111	672	685	1 530	1 484	/	23	21	
Mecklenburg-Vorpommern	895	419	76	200	201	434	419	/	8	6	
Niedersachsen	3 819	1 901	157	896	865	1 953	1 901	/	33	15	
Nordrhein-Westfalen	6 720	4 262	357	2 000	2 101	4 385	4 262	7	52	64	
Rheinland-Pfalz	1 961	979	66	484	432	1 010	979	/	16	13	
Saarland	525	239	26	152	108	246	239	/	/	/	
Sachsen	2 190	1 038	168	537	447	1 068	1 038	/	23	/	
Sachsen-Anhalt	1 319	602	126	316	274	611	602	/	5	/	
Schleswig-Holstein	1 342	675	58	298	311	710	675	/	19	13	
Thüringen	1 209	579	96	274	261	596	579	/	12	/	
Deutschland	39 971	19 892	1 870	8 986	9 223	20 549	19 892	43	353	262	
Nachrichtlich:											
Früheres Bundesgebiet	32 457	16 337	1 265	7 251	7 604	16 901	16 337	33	289	241	
darunter: Berlin-West	1 031	497	74	246	214	509	497	/	8	/	
Neue Länder und Berlin-Ost	7 514	3 555	605	1 735	1 619	3 649	3 555	10	63	21	
darunter: Berlin-Ost	640	310	42	136	151	320	310	/	6	/	
											W e i b
Baden-Württemberg	5 299	1 747	89	1 283	2 180	2 046	1 747	/	64	232	
Bayern	6 171	2 075	112	1 481	2 503	2 438	2 075	/	69	291	
Berlin	1 781	661	96	566	457	701	661	/	23	14	
Brandenburg	1 300	474	118	400	307	495	474	/	14	/	
Bremen	351	111	7	123	110	121	111	/	/	6	
Hamburg	884	314	21	271	278	350	314	/	9	26	
Hessen	3 078	995	65	766	1 252	1 127	995	/	24	107	
Mecklenburg-Vorpommern	921	320	90	294	217	343	320	/	15	/	
Niedersachsen	4 003	1 270	82	1 089	1 561	1 406	1 270	/	36	97	
Nordrhein-Westfalen	9 236	2 628	159	2 261	4 187	3 007	2 628	/	59	316	
Rheinland-Pfalz	2 045	594	35	519	897	700	594	/	23	82	
Saarland	558	147	11	140	261	168	147	/	/	19	
Sachsen	2 350	792	207	886	464	853	792	12	43	5	
Sachsen-Anhalt	1 399	477	152	469	301	494	477	/	10	/	
Schleswig-Holstein	1 405	434	30	374	566	520	434	/	19	66	
Thüringen	1 278	463	114	418	283	487	463	/	15	/	
Deutschland	42 058	13 504	1 389	11 340	15 825	15 256	13 504	47	428	1 277	
Nachrichtlich:											
Früheres Bundesgebiet	34 155	10 704	659	8 630	14 101	12 299	10 704	20	323	1 252	
darunter: Berlin-West	1 126	389	48	383	306	416	389	/	15	11	
Neue Länder und Berlin-Ost	7 903	2 799	730	2 650	1 724	2 957	2 799	27	105	25	
darunter: Berlin-Ost	655	272	49	183	151	285	272	/	8	/	
											I n s
Baden-Württemberg	10 380	4 366	254	2 311	3 448	4 769	4 366	9	118	277	
Bayern	12 048	5 207	302	2 657	3 882	5 701	5 207	9	139	346	
Berlin	3 452	1 469	213	948	823	1 530	1 469	/	36	21	
Brandenburg	2 560	1 081	214	673	592	1 115	1 081	/	23	7	
Bremen	677	264	26	217	170	277	264	/	5	7	
Hamburg	1 708	710	64	477	457	766	710	/	16	37	
Hessen	6 029	2 479	176	1 438	1 937	2 658	2 479	/	46	128	
Mecklenburg-Vorpommern	1 816	740	165	493	418	777	740	/	23	11	
Niedersachsen	7 822	3 171	239	1 985	2 427	3 358	3 171	7	69	111	
Nordrhein-Westfalen	17 955	6 890	516	4 261	6 288	7 392	6 890	11	111	380	
Rheinland-Pfalz	4 006	1 573	101	1 003	1 329	1 710	1 573	/	40	95	
Saarland	1 083	385	37	291	370	414	385	/	7	21	
Sachsen	4 540	1 830	375	1 423	911	1 921	1 830	15	67	8	
Sachsen-Anhalt	2 718	1 079	278	785	575	1 105	1 079	6	16	/	
Schleswig-Holstein	2 746	1 110	88	672	877	1 230	1 110	/	38	79	
Thüringen	2 487	1 042	210	691	544	1 082	1 042	6	27	8	
Deutschland	82 029	33 395	3 259	20 326	25 048	35 805	33 395	89	781	1 539	
Nachrichtlich:											
Früheres Bundesgebiet	66 612	27 041	1 924	15 941	21 705	29 200	27 041	53	613	1 493	
darunter: Berlin-West	2 157	886	121	630	520	925	886	/	23	14	
Neue Länder und Berlin-Ost	15 417	6 354	1 335	4 385	3 343	6 605	6 354	37	168	46	
darunter: Berlin-Ost	1 296	583	91	319	303	605	583	/	14	7	

1) Rente, Pension; Eigenes Vermögen, Vermietung, Zinsen, Altenteil; Sozialhilfe; Leistungen aus einer Pflegeversicherung; Sonstige Unterstützungen (z.B. BAföG, Vorruhestandsgeld, Stipendium).

LÄNDER

Überwiegendem Lebensunterhalt und Ländern

1 000

Erwerbslose				darunter: sofort verfügbar				Nichterwerbspersonen			Land
zusammen	davon mit Überwiegendem Lebensunterhalt durch			zusammen	davon mit Überwiegendem Lebensunterhalt durch			zusammen	dav. m. Überw. Lebensunterh. durch		
	Arbeitslosengeld/-hilfe	Rente und sonstiges 1)	Angehörige		Arbeitslosengeld/-hilfe	Rente und sonstiges 1)	Angehörige		Rente und sonstiges 1)	Angehörige	
l i c h											
224	160	31	34	192	137	27	29	2 133	944	1 189	Baden-Württemberg
252	184	30	38	209	155	23	31	2 361	1 075	1 286	Bayern
160	115	30	15	139	102	24	13	682	338	344	Berlin
110	96	8	7	100	87	6	7	530	256	274	Brandenburg
24	19	/	/	22	17	/	/	147	88	58	Bremen
63	42	15	7	54	36	12	6	345	183	161	Hamburg
165	108	36	21	138	88	32	18	1 256	613	643	Hessen
82	74	6	/	74	68	/	/	379	186	193	Mecklenburg-Vorpommern
201	153	29	20	183	140	25	18	1 665	834	831	Niedersachsen
467	350	63	54	409	306	55	48	3 868	1 885	1 984	Nordrhein-Westfalen
92	64	19	10	82	57	17	8	859	449	410	Rheinland-Pfalz
30	26	/	/	25	21	/	/	249	145	105	Saarland
189	154	18	6	168	151	12	5	933	496	438	Sachsen
137	125	9	/	125	114	7	/	571	302	269	Sachsen-Anhalt
75	55	11	9	66	49	9	8	557	267	289	Schleswig-Holstein
108	94	7	7	98	87	5	6	506	255	251	Thüringen
2 380	1 827	317	236	2 083	1 614	265	204	17 041	8 317	8 725	Deutschland
1 698	1 232	260	205	1 470	1 070	223	178	13 859	6 702	7 157	Nachrichtlich: Früheres Bundesgebiet
104	73	21	10	90	65	17	9	418	218	201	darunter: Berlin-West
683	596	57	31	613	544	42	27	3 183	1 615	1 568	Neue Länder u. Berl.-Ost
56	42	9	/	48	37	8	/	264	121	143	darunter: Berlin-Ost
l i c h											
168	85	22	61	139	72	18	50	3 086	1 198	1 888	Baden-Württemberg
210	108	26	75	172	90	21	61	3 523	1 386	2 137	Bayern
141	94	22	25	119	82	16	21	940	522	418	Berlin
140	114	9	17	122	102	6	14	665	378	287	Brandenburg
13	7	/	/	11	6	/	/	217	116	101	Bremen
39	20	9	10	33	17	7	9	495	253	242	Hamburg
124	64	20	39	98	51	15	32	1 827	722	1 105	Hessen
105	87	8	10	94	79	6	9	473	271	202	Mecklenburg-Vorpommern
142	80	23	40	121	70	18	33	2 455	1 030	1 425	Niedersachsen
303	156	47	99	264	139	39	86	5 926	2 155	3 771	Nordrhein-Westfalen
64	34	9	21	57	30	7	19	1 281	486	794	Rheinland-Pfalz
18	11	/	6	14	9	/	/	372	136	237	Saarland
257	195	29	33	227	181	18	28	1 240	814	426	Sachsen
175	148	11	16	160	136	8	15	730	448	282	Sachsen-Anhalt
58	29	9	20	49	25	8	17	827	346	481	Schleswig-Holstein
138	110	12	16	125	102	9	14	653	391	262	Thüringen
2 095	1 342	262	490	1 806	1 190	201	416	24 708	10 650	14 058	Deutschland
1 215	639	187	389	1 024	548	148	327	20 641	8 180	12 460	Nachrichtlich: Früheres Bundesgebiet
77	46	15	16	65	40	12	14	632	353	279	darunter: Berlin-West
880	703	75	101	783	642	52	89	4 067	2 469	1 598	Neue Länder u. Berl.-Ost
63	48	7	9	54	42	7	7	307	169	139	darunter: Berlin-Ost
g e s a m t											
392	245	53	94	332	208	45	79	5 218	2 141	3 077	Baden-Württemberg
462	293	56	113	380	245	44	92	5 884	2 461	3 423	Bayern
300	208	52	40	258	183	41	34	1 622	860	762	Berlin
250	210	16	24	222	189	12	21	1 195	634	561	Brandenburg
37	26	7	/	33	23	7	/	364	204	159	Bremen
102	61	24	16	87	53	19	15	840	438	404	Hamburg
289	172	57	60	236	139	47	49	3 083	1 335	1 748	Hessen
188	161	19	13	168	147	10	11	852	457	395	Mecklenburg-Vorpommern
344	232	51	60	304	209	43	52	4 120	1 865	2 256	Niedersachsen
769	506	110	153	673	445	94	134	9 794	4 040	5 755	Nordrhein-Westfalen
156	98	28	31	139	88	24	27	2 140	936	1 204	Rheinland-Pfalz
48	36	/	8	39	30	/	6	622	281	341	Saarland
446	360	47	39	395	332	30	34	2 173	1 309	864	Sachsen
312	273	20	20	285	251	15	19	1 301	750	551	Sachsen-Anhalt
133	84	20	29	115	74	17	24	1 383	613	770	Schleswig-Holstein
247	204	19	23	223	188	15	20	1 158	645	513	Thüringen
4 475	3 169	579	726	3 890	2 804	466	620	41 749	18 966	22 783	Deutschland
2 913	1 872	447	594	2 494	1 618	371	505	34 499	14 882	19 617	Nachrichtlich: Früheres Bundesgebiet
181	119	36	26	156	105	28	23	1 051	571	480	darunter: Berlin-West
1 562	1 298	133	132	1 396	1 186	94	115	7 250	4 084	3 165	Neue Länder u. Berl.-Ost
119	90	16	14	102	79	12	11	571	289	282	darunter: Berlin-Ost

6.3 Bevölkerung im April 1997 nach Beteiligung am Erwerbsleben,

Land	Bevölkerung					Erwerbstätige					
	insgesamt	davon mit Überwiegendem Lebensunterhalt durch				zusammen	davon mit Überwiegendem Lebensunterhalt durch				
		Erwerbstätigkeit	Arbeitslosengeld/-hilfe	Rente und sonstiges 1)	Angehörige		Erwerbstätigkeit	Arbeitslosengeld/-hilfe	Rente und sonstiges 1)	Angehörige	
1 000										% (Anteil an	
											M ä n n
Baden-Württemberg	100	51,5	3,3	20,2	25,0	52,6	51,5	0,1	1,1	0,9	
Bayern	100	53,3	3,2	20,0	23,5	55,5	53,3	0,1	1,2	0,9	
Berlin	100	48,3	7,0	22,9	21,9	49,6	48,3	/	0,8	0,4	
Brandenburg	100	48,1	7,7	21,6	22,6	49,2	48,1	/	0,7	/	
Bremen	100	47,1	5,7	28,7	18,5	47,7	47,1	/	/	/	
Hamburg	100	48,1	5,3	25,0	21,7	50,5	48,1	/	0,9	1,3	
Hessen	100	50,3	3,8	22,8	23,2	51,9	50,3	/	0,8	0,7	
Mecklenburg-Vorpommern	100	46,8	8,4	22,3	22,4	48,5	46,8	/	0,8	0,7	
Niedersachsen	100	49,8	4,1	23,5	22,7	51,1	49,8	/	0,9	0,4	
Nordrhein-Westfalen	100	48,9	4,1	22,8	24,1	50,3	48,9	0,1	0,6	0,7	
Rheinland-Pfalz	100	49,9	3,3	24,7	22,0	51,5	49,9	/	0,8	0,6	
Saarland	100	45,4	4,9	28,9	20,8	46,8	45,4	/	/	/	
Sachsen	100	47,4	7,7	24,5	20,4	48,7	47,4	/	1,1	/	
Sachsen-Anhalt	100	45,6	9,6	24,0	20,8	46,3	45,6	/	0,4	/	
Schleswig-Holstein	100	50,3	4,3	22,2	23,2	52,9	50,3	/	1,4	1,0	
Thüringen	100	47,9	7,9	22,6	21,6	49,2	47,9	/	1,0	/	
Deutschland	100	49,8	4,7	22,5	23,1	51,4	49,8	0,1	0,9	0,7	
Nachrichtlich:											
Früheres Bundesgebiet	100	50,3	3,9	22,3	23,4	52,1	50,3	0,1	0,9	0,7	
darunter: Berlin-West	100	48,2	7,2	23,9	20,8	49,4	48,2	/	0,8	/	
Neue Länder und Berlin-Ost	100	47,3	8,0	23,1	21,6	48,6	47,3	0,1	0,8	0,3	
darunter: Berlin-Ost	100	48,5	6,6	21,2	23,7	50,0	48,5	/	0,9	/	
											W e i b
Baden-Württemberg	100	33,0	1,7	24,2	41,1	38,6	33,0	/	1,2	4,4	
Bayern	100	33,6	1,8	24,0	40,6	39,5	33,6	/	1,1	4,7	
Berlin	100	37,1	5,4	31,8	25,7	39,4	37,1	/	1,3	0,8	
Brandenburg	100	36,5	9,1	30,8	23,7	38,1	36,5	/	1,0	/	
Bremen	100	31,5	2,0	35,1	31,3	34,5	31,5	/	/	1,8	
Hamburg	100	35,5	2,3	30,6	31,5	39,6	35,5	/	1,0	2,9	
Hessen	100	32,3	2,1	24,9	40,7	36,6	32,3	/	0,8	3,5	
Mecklenburg-Vorpommern	100	34,8	9,7	31,9	23,6	37,2	34,8	/	1,6	/	
Niedersachsen	100	31,7	2,1	27,2	39,0	35,1	31,7	/	0,9	2,4	
Nordrhein-Westfalen	100	28,5	1,7	24,5	45,3	32,6	28,5	/	0,5	3,4	
Rheinland-Pfalz	100	29,0	1,7	25,4	43,9	34,2	29,0	/	1,1	4,0	
Saarland	100	26,3	1,9	25,0	46,8	30,1	26,3	/	/	3,3	
Sachsen	100	33,7	8,8	37,7	19,8	36,3	33,7	0,5	1,8	0,2	
Sachsen-Anhalt	100	34,1	10,9	33,5	21,5	35,3	34,1	/	0,7	/	
Schleswig-Holstein	100	30,9	2,1	26,6	40,3	37,0	30,9	/	1,4	4,7	
Thüringen	100	36,2	9,0	32,7	22,1	38,1	36,2	/	1,2	/	
Deutschland	100	32,1	3,3	27,0	37,6	36,3	32,1	0,1	1,0	3,0	
Nachrichtlich:											
Früheres Bundesgebiet	100	31,3	1,9	25,4	41,3	36,0	31,3	0,1	0,9	3,7	
darunter: Berlin-West	100	34,6	4,2	34,0	27,2	37,0	34,6	/	1,3	0,9	
Neue Länder und Berlin-Ost	100	35,4	9,2	33,5	21,8	37,4	35,4	0,3	1,3	0,3	
darunter: Berlin-Ost	100	41,5	7,4	27,9	23,1	43,5	41,5	/	1,2	/	
											I n s
Baden-Württemberg	100	42,1	2,4	22,3	33,2	45,9	42,1	0,1	1,1	2,7	
Bayern	100	43,2	2,5	22,1	32,2	47,3	43,2	0,1	1,2	2,9	
Berlin	100	42,5	6,2	27,5	23,8	44,3	42,5	/	1,1	0,6	
Brandenburg	100	42,2	8,4	26,3	23,1	43,6	42,2	/	0,9	0,3	
Bremen	100	39,0	3,8	32,0	25,1	40,8	39,0	/	0,8	1,0	
Hamburg	100	41,6	3,8	27,9	26,7	44,9	41,6	/	1,0	2,1	
Hessen	100	41,1	2,9	23,8	32,1	44,1	41,1	/	0,8	2,1	
Mecklenburg-Vorpommern	100	40,7	9,1	27,1	23,0	42,8	40,7	/	1,2	0,6	
Niedersachsen	100	40,5	3,1	25,4	31,0	42,9	40,5	0,1	0,9	1,4	
Nordrhein-Westfalen	100	38,4	2,9	23,7	35,0	41,2	38,4	0,1	0,5	2,1	
Rheinland-Pfalz	100	39,3	2,5	25,0	33,2	42,7	39,3	/	1,0	2,4	
Saarland	100	35,6	3,4	26,9	34,2	38,2	35,6	/	0,7	1,9	
Sachsen	100	40,3	8,3	31,3	20,1	42,3	40,3	0,3	1,5	0,2	
Sachsen-Anhalt	100	39,7	10,2	28,9	21,2	40,7	39,7	0,2	0,6	/	
Schleswig-Holstein	100	40,4	3,2	24,5	31,9	44,8	40,4	/	1,4	2,9	
Thüringen	100	41,9	8,4	27,8	21,9	43,5	41,9	0,2	1,1	0,3	
Deutschland	100	40,7	4,0	24,8	30,5	43,6	40,7	0,1	1,0	1,9	
Nachrichtlich:											
Früheres Bundesgebiet	100	40,6	2,9	23,9	32,6	43,8	40,6	0,1	0,9	2,2	
darunter: Berlin-West	100	41,1	5,6	23,2	24,1	42,9	41,1	/	1,1	0,6	
Neue Länder und Berlin-Ost	100	41,2	8,7	28,4	21,7	42,8	41,2	0,2	1,1	0,3	
darunter: Berlin-Ost	100	45,0	7,0	24,6	23,4	46,7	45,0	/	1,1	0,6	

1) Rente, Pension; Eigenes Vermögen, Vermietung, Zinsen, Altenteil; Sozialhilfe; Leistungen aus einer Pflegeversicherung; Sonstige Unterstützungen (z.B. BAFöG, Vorruhestandsgeld, Stipendium).

LÄNDER

Überwiegendem Lebensunterhalt und Ländern

Erwerbslose				darunter: sofort verfügbar				Nichterwerbspersonen			Land
zusammen	davon mit Überwiegendem Lebensunterhalt durch			zusammen	davon mit Überwiegendem Lebensunterhalt durch			zusammen	dav. m. Überw. Lebensunterh. durch		
	Arbeitslosen-geld/-hilfe	Rente und son-stiges 1)	An-gehörige		Arbeitslosen-geld/-hilfe	Rente und son-stiges 1)	An-gehörige		Rente und son-stiges 1)	An-gehörige	
Spalte 1)											
l i c h											
4,4	3,1	0,6	0,7	3,8	2,7	0,5	0,6	42,0	18,6	23,4	Baden-Württemberg
4,3	3,1	0,5	0,6	3,6	2,6	0,4	0,5	40,2	18,3	21,9	Bayern
8,6	5,9	1,8	0,9	6,3	6,1	1,4	0,8	40,8	20,2	20,6	Berlin
8,7	7,6	0,6	0,6	7,9	6,9	0,5	0,5	42,1	20,3	21,8	Brandenburg
7,3	5,7	/	/	6,7	5,2	/	/	45,0	27,1	17,9	Bremen
7,7	5,1	1,8	0,8	6,6	4,3	1,5	0,7	41,8	22,2	19,6	Hamburg
5,6	3,6	1,2	0,7	4,7	3,0	1,1	0,6	42,6	20,8	21,8	Hessen
9,2	8,3	0,6	/	8,2	7,6	/	/	42,3	20,8	21,5	Mecklenburg-Vorpommern
5,3	4,0	0,8	0,5	4,8	3,7	0,7	0,5	43,6	21,8	21,8	Niedersachsen
5,4	4,0	0,7	0,6	4,7	3,5	0,6	0,5	44,4	21,6	22,7	Nordrhein-Westfalen
4,7	3,3	0,9	0,5	4,2	2,9	0,9	0,4	43,8	22,9	20,9	Rheinland-Pfalz
5,8	4,9	/	/	4,7	4,0	/	/	47,5	27,6	19,9	Saarland
8,6	7,5	0,8	0,3	7,7	6,9	0,5	0,2	42,6	22,6	20,0	Sachsen
10,4	9,4	0,7	/	9,5	8,7	0,5	/	43,3	22,9	20,4	Sachsen-Anhalt
5,6	4,1	0,8	0,6	4,9	3,7	0,7	0,6	41,5	19,9	21,6	Schleswig-Holstein
8,9	7,8	0,6	0,6	8,1	7,2	0,5	0,5	41,8	21,1	20,8	Thüringen
6,0	4,6	0,8	0,6	5,2	4,0	0,7	0,5	42,6	20,8	21,8	Deutschland
5,2	3,8	0,8	0,6	4,5	3,3	0,7	0,5	42,7	20,6	22,1	Nachrichtlich:
10,1	7,0	2,0	1,0	8,8	6,3	1,6	0,9	40,6	21,1	19,5	Früheres Bundesgebiet darunter: Berlin-West
9,1	7,9	0,8	0,4	8,2	7,2	0,6	0,4	42,4	21,5	20,9	Neue Länder u. Berl.-Ost
8,7	6,6	1,4	/	7,5	5,8	1,2	/	41,2	18,9	22,3	darunter: Berlin-Ost
l i c h											
3,2	1,6	0,4	1,1	2,6	1,3	0,3	0,9	58,2	22,6	35,6	Baden-Württemberg
3,4	1,8	0,4	1,2	2,8	1,5	0,3	1,0	57,1	22,5	34,6	Bayern
7,9	5,3	1,2	1,4	6,7	4,6	0,9	1,2	52,8	23,3	23,5	Berlin
10,8	8,8	0,7	1,3	9,4	7,8	0,5	1,1	51,1	29,1	22,1	Brandenburg
3,7	2,0	/	/	3,2	1,7	/	/	61,8	33,0	28,8	Bremen
4,4	2,2	1,1	1,1	3,7	1,9	0,8	1,0	56,0	28,6	27,4	Hamburg
4,0	2,1	0,7	1,3	3,2	1,7	0,5	1,0	59,3	23,5	35,9	Hessen
11,5	9,5	0,9	1,1	10,3	8,6	0,7	1,0	51,3	29,4	22,0	Mecklenburg-Vorpommern
3,6	2,0	0,6	1,0	3,0	1,7	0,4	0,8	61,3	25,7	35,6	Niedersachsen
3,3	1,7	0,5	1,1	2,9	1,5	0,4	0,9	64,2	23,3	40,8	Nordrhein-Westfalen
3,1	1,7	0,4	1,0	2,8	1,5	0,4	0,9	62,6	23,8	38,8	Rheinland-Pfalz
10,9	8,9	/	/	2,6	1,6	/	/	66,7	24,3	42,4	Saarland
12,5	10,9	1,2	1,4	9,7	7,7	0,9	1,2	52,8	34,6	18,1	Sachsen
4,1	2,0	0,8	1,1	11,4	9,7	0,6	1,1	52,2	32,0	20,1	Sachsen-Anhalt
10,8	8,6	0,7	1,4	9,5	1,8	0,5	1,2	58,8	24,6	34,2	Schleswig-Holstein
10,8	8,6	0,9	1,3	9,8	8,0	0,7	1,1	51,1	30,6	20,5	Thüringen
5,0	3,2	0,6	1,2	4,3	2,8	0,5	1,0	58,7	25,3	33,4	Deutschland
3,6	1,9	0,5	1,1	3,0	1,6	0,4	1,0	60,4	24,0	36,5	Nachrichtlich:
6,9	4,1	1,4	1,4	5,8	3,5	1,0	1,2	56,2	31,4	24,8	Früheres Bundesgebiet darunter: Berlin-West
11,1	8,9	1,0	1,3	9,9	8,1	0,7	1,1	51,5	31,2	20,2	Neue Länder u. Berl.-Ost
9,7	7,3	1,0	1,4	8,2	6,4	/	1,1	46,9	25,7	21,2	darunter: Berlin-Ost
g e s a m t											
3,8	2,4	0,5	0,9	3,2	2,0	0,4	0,8	50,3	20,6	29,6	Baden-Württemberg
3,8	2,4	0,5	0,9	3,2	2,0	0,4	0,8	48,8	20,4	28,4	Bayern
8,7	6,0	1,5	1,2	7,5	5,3	1,2	1,0	47,0	24,9	22,1	Berlin
9,8	8,2	0,6	0,9	8,7	7,4	0,5	0,8	46,7	24,8	21,9	Brandenburg
5,4	3,8	1,1	/	4,9	3,4	1,0	/	53,7	30,2	23,6	Bremen
6,0	3,6	1,4	1,0	5,1	3,1	1,1	0,9	49,2	25,5	23,6	Hamburg
4,8	2,8	0,9	1,0	3,9	2,3	0,8	0,8	51,1	22,1	29,0	Hessen
10,3	8,9	0,7	0,7	9,3	8,1	0,6	0,6	46,9	25,2	21,7	Mecklenburg-Vorpommern
4,4	3,0	0,7	0,8	3,9	2,7	0,6	0,7	52,7	23,8	28,8	Niedersachsen
4,3	2,8	0,6	0,9	3,7	2,5	0,5	0,7	54,5	22,5	32,1	Nordrhein-Westfalen
3,9	2,4	0,7	0,8	3,5	2,2	0,6	0,7	53,4	23,4	30,1	Rheinland-Pfalz
4,4	3,4	/	/	3,6	2,7	/	/	57,4	25,9	31,5	Saarland
9,8	7,9	1,0	0,9	8,7	7,3	0,7	0,7	47,9	28,8	19,0	Sachsen
11,5	10,0	0,7	0,7	10,6	9,2	0,6	0,7	47,8	27,6	20,3	Sachsen-Anhalt
4,8	3,1	0,7	1,0	4,2	2,7	0,6	0,9	50,4	22,3	28,0	Schleswig-Holstein
9,9	8,2	0,8	0,9	9,0	7,6	0,6	0,8	46,6	25,9	20,6	Thüringen
5,5	3,9	0,7	0,9	4,7	3,4	0,6	0,8	50,9	23,1	27,8	Deutschland
4,4	2,8	0,7	0,9	3,7	2,4	0,6	0,8	51,8	22,3	29,5	Nachrichtlich:
8,4	5,5	1,7	1,2	7,2	4,8	1,3	1,1	48,7	26,5	22,3	Früheres Bundesgebiet darunter: Berlin-West
10,1	8,4	0,9	0,9	9,1	7,7	0,6	0,7	47,0	26,5	20,5	Neue Länder u. Berl.-Ost
9,2	6,9	1,2	1,1	7,9	6,1	0,9	0,9	44,1	22,3	21,7	darunter: Berlin-Ost

6 LÄNDER

6.4 Bevölkerung, Erwerbspersonen, Erwerbsquoten sowie Erwerbstätige im April 1997
nach Wirtschaftsbereichen, Stellung im Beruf, Ländern und Regierungsbezirken

Land Regierungsbezirk	Bevöl- kerung insgesamt	Erwerbs- personen zusammen	Er- werbs- quoten 1)	Erwerbstätige							
				zusammen	Wirtschaftsbereich 2)				Stellung im Beruf		
					Land- u. Forst- wirt- schaft, Fischerei	Produ- zierendes Gewerbe	Handel, Gast- gewerbe und Verkehr	Sonstige Dienst- leist- ungen	Selb- ständige	Mit- helfende Familien- ange- hörige	Ab- hängige
1 000	%	1 000	%								
M ä n n l i c h											
Baden-Württemberg	5 080	2 947	58,0	2 723	2,8	52,3	17,8	27,2	13,1	0,5	86,4
Stuttgart	1 910	1 125	58,9	1 035	2,8	55,4	16,4	25,4	12,4	0,6	87,1
Karlsruhe	1 294	738	57,0	681	1,5	48,4	19,0	31,2	12,9	/	86,8
Freiburg	1 021	598	58,6	553	3,1	49,4	19,9	27,5	14,3	/	85,1
Tübingen	854	487	57,0	455	4,2	54,5	16,7	24,7	13,4	/	86,0
Bayern	5 977	3 515	59,8	3 264	3,8	46,4	20,3	29,4	15,1	0,9	84,0
Oberbayern	1 942	1 191	61,3	1 116	3,0	41,7	20,9	34,5	17,6	0,7	81,8
Niederbayern	566	339	59,9	318	6,5	51,4	19,7	22,5	15,0	/	83,7
Oberpfalz	521	311	59,7	289	5,5	46,1	19,4	29,0	13,3	/	85,4
Oberfranken	540	312	57,9	286	3,8	50,5	19,2	26,5	13,0	/	85,8
Mittelfranken	815	485	59,6	443	3,1	47,3	21,5	28,1	13,6	/	85,3
Unterfranken	649	379	58,3	349	2,9	48,6	19,8	28,7	12,7	/	86,6
Schwaben	844	499	59,0	463	4,6	49,7	19,7	26,0	14,8	/	84,5
Berlin	1 671	989	59,2	829	0,8	33,0	23,8	42,5	14,9	/	84,9
Brandenburg	1 261	731	57,9	620	5,2	48,2	18,5	27,1	9,6	/	90,2
Bremen	326	180	55,0	156	/	42,9	26,7	29,2	10,5	-	89,5
Hamburg	824	480	58,2	417	1,3	30,1	29,6	39,0	14,9	/	84,8
Hessen	2 951	1 695	57,4	1 530	2,0	40,9	23,1	34,0	13,1	0,5	86,4
Darmstadt	1 810	1 054	58,2	953	1,4	39,1	24,4	35,0	13,4	/	86,3
Giessen	521	290	55,7	262	2,6	44,2	20,9	32,3	13,5	/	85,5
Kassel	621	351	56,5	316	3,5	43,7	20,7	32,1	11,9	/	87,5
Mecklenburg- Vorpommern	895	516	57,7	434	8,0	44,3	20,0	27,6	9,0	/	90,9
Niedersachsen	3 819	2 154	56,4	1 953	4,9	42,8	21,9	30,4	12,7	0,4	86,9
Braunschweig	816	454	55,6	410	3,1	50,1	18,7	28,1	10,0	/	89,6
Mannover	1 038	589	56,7	531	3,4	41,2	23,1	32,4	11,9	/	87,9
Lüneburg	796	463	58,2	422	5,3	41,0	23,4	30,2	14,1	/	85,4
Weser-Ems	1 169	649	55,5	590	7,1	40,5	21,9	30,4	14,1	/	85,4
Nordrhein-Westfalen	8 720	4 852	55,6	4 385	2,2	47,1	20,9	29,8	11,5	0,3	88,2
Düsseldorf	2 551	1 430	56,1	1 278	1,8	45,6	22,8	29,8	11,6	/	88,1
Köln	2 061	1 165	56,5	1 062	1,6	41,0	20,5	36,9	12,0	/	87,8
Münster	1 261	684	54,3	628	4,0	48,2	19,6	28,3	10,6	/	89,1
Detmold	984	544	55,3	504	3,3	53,2	19,2	24,4	12,6	/	87,0
Arnsberg	1 863	1 028	55,2	913	1,9	52,4	20,4	25,4	10,7	/	89,0
Rheinland-Pfalz	1 961	1 102	56,2	1 010	3,5	48,4	18,5	29,6	12,2	/	87,4
Koblenz	734	407	55,5	374	2,6	48,0	18,4	31,0	12,2	/	87,6
Trier	249	141	56,7	132	5,3	49,2	21,2	30,2	13,4	/	86,1
Rheinhausen-Pfalz	979	554	56,6	504	3,7	50,0	17,9	28,4	11,9	/	87,7
Saarland	525	276	52,5	246	/	42,7	20,4	35,6	10,8	-	89,2
Sachsen	2 190	1 257	57,4	1 068	3,1	52,7	18,6	25,5	10,2	/	89,7
Chemnitz	802	455	56,7	383	2,9	56,0	18,5	22,6	10,0	/	89,9
Dresden	851	493	57,9	421	3,7	51,7	17,8	26,8	10,3	/	89,6
Leipzig	537	309	57,5	264	2,6	49,6	20,2	27,7	10,2	/	89,6
Sachsen-Anhalt	1 319	748	56,7	611	4,8	50,0	18,6	26,6	8,9	/	91,1
Dessau	275	158	57,3	131	4,2	51,2	19,5	25,0	8,7	/	91,2
Halle	435	246	56,4	202	4,5	51,2	17,8	26,5	8,1	-	91,9
Magdeburg	608	345	56,7	278	5,3	48,5	18,8	27,4	9,5	/	90,4
Schleswig-Holstein	1 342	785	58,5	710	3,9	35,2	25,3	35,7	13,7	/	88,0
Thüringen	1 209	704	58,2	596	4,0	48,8	19,2	28,1	9,5	/	90,3
Deutschland	39 971	22 930	57,4	20 549	3,2	45,9	20,7	30,2	12,5	0,4	87,1
Nachrichtlich:											
Früheres Bundes- gebiet	32 457	18 598	57,3	16 901	3,0	45,4	21,0	30,7	13,1	0,5	86,5
dar.: Berlin-West	1 031	613	59,4	509	/	31,7	23,3	44,1	16,3	/	83,5
Neue Länder und Berlin-Ost	7 514	4 331	57,6	3 649	4,3	48,3	19,5	27,9	9,8	/	90,0
dar.: Berlin-Ost	640	376	58,8	320	/	34,9	24,5	40,0	12,7	/	87,1

1) Anteil der Erwerbspersonen an der Bevölkerung je Geschlecht, Land und Regierungsbezirk.

2) Klassifikation der Wirtschaftszweige, Ausgabe 1993 (WZ 93), Tiefengliederung für den Mikrozensus (siehe Anhang).

6 LÄNDER

6.4 Bevölkerung, Erwerbspersonen, Erwerbsquoten sowie Erwerbstätige im April 1997
nach Wirtschaftsbereichen, Stellung im Beruf, Ländern und Regierungsbezirken

Land Regierungsbezirk	Bevöl- kerung insgesamt	Erwerbs- personen zusammen	Er- werbs- quoten 1)	Erwerbstätige							
				zusammen	Wirtschaftsbereich 2)				Stellung im Beruf		
					Land- u. Forst- wirt- schaft, Fischerei	Produ- zierendes Gewerbe	Handel, Gest- gewerbe und Verkehr	Sonstige Dienst- leist- ungen	Selb- ständige	Mit- helfende Familien- ange- hörige	Ab- hängige
1 000	%	1 000	%								
Weiblich											
Baden-Württemberg	5 299	2 214	41,8	2 046	2,3	26,1	22,8	48,7	6,3	2,3	91,4
Stuttgart	1 975	842	42,6	782	2,3	27,7	21,4	48,6	6,1	2,5	91,3
Karlsruhe	1 361	553	40,7	505	1,0	23,8	24,4	50,8	6,8	1,5	91,7
Freiburg	1 080	449	41,5	417	3,0	25,0	24,4	47,6	6,3	2,6	91,0
Tübingen	884	370	41,8	342	3,4	27,4	21,9	47,3	5,9	2,6	91,5
Bayern	6 171	2 648	42,9	2 438	4,0	22,7	25,2	48,1	7,3	3,7	89,0
Oberbayern	2 048	916	44,7	856	3,0	18,4	25,3	53,3	9,4	3,0	87,6
Niederbayern	587	248	42,3	230	6,9	23,6	26,8	42,7	8,3	5,1	86,6
Oberpfalz	541	222	41,1	203	6,2	24,4	25,1	44,3	6,8	5,4	87,9
Oberfranken	574	241	42,0	216	3,8	29,5	25,9	40,8	6,2	3,8	90,1
Mittelfranken	860	370	43,0	334	3,2	25,0	24,3	47,5	5,4	3,5	91,1
Unterfranken	675	274	40,5	250	2,6	24,2	23,8	49,4	5,5	2,5	92,0
Schwaben	885	377	42,5	348	5,1	24,0	25,6	45,3	5,5	4,3	90,2
Berlin	1 781	841	47,2	701	/	11,5	21,9	66,3	7,4	/	92,1
Brandenburg	1 300	635	48,9	495	4,7	14,3	25,7	55,3	5,3	/	94,4
Bremen	351	134	38,2	121	/	17,8	28,6	53,0	6,7	/	92,4
Hamburg	884	388	44,0	350	/	12,5	28,8	58,0	7,7	/	91,5
Hessen	3 078	1 251	40,7	1 127	1,7	18,7	26,2	53,4	7,6	2,2	90,2
Darmstadt	1 886	792	42,0	718	1,1	18,0	26,5	54,4	8,1	1,7	90,2
Giessen	540	207	38,3	185	/	22,3	23,8	51,7	6,2	3,1	90,7
Kassel	652	253	38,8	225	3,2	17,9	27,2	51,7	7,1	2,9	90,0
Mecklenburg- Vorpommern	921	448	48,7	343	4,4	10,6	26,9	58,1	4,9	/	94,9
Niedersachsen	4 003	1 548	38,7	1 406	3,6	16,4	27,0	53,0	6,0	2,2	91,8
Braunschweig	860	325	37,8	287	2,3	18,1	26,1	53,5	5,9	/	92,6
Hannover	1 109	441	39,8	397	2,7	17,1	25,5	54,7	6,2	1,4	92,5
Lüneburg	823	335	40,7	309	3,9	14,5	29,0	52,7	6,0	2,9	91,1
Weser-Ems	1 211	447	36,9	413	5,3	16,0	27,6	51,1	5,8	2,9	91,3
Nordrhein-Westfalen	9 236	3 309	35,8	3 007	1,4	18,1	26,5	53,9	5,8	1,5	92,7
Düsseldorf	2 738	987	36,0	890	1,2	17,5	27,7	53,5	5,9	1,6	92,5
Köln	2 182	783	36,2	714	0,8	15,3	24,4	59,5	6,6	1,2	92,2
Münster	1 327	460	34,7	420	2,6	16,1	26,6	54,6	5,4	1,6	93,1
Detmold	1 048	384	36,7	356	2,6	24,8	24,4	48,2	5,0	1,7	93,4
Arnsberg	1 962	695	35,4	627	1,1	19,9	28,5	50,6	5,5	1,4	93,1
Rheinland-Pfalz	2 045	764	37,4	700	2,7	19,6	26,4	51,3	6,1	2,1	91,8
Koblenz	768	288	37,4	264	/	20,2	26,2	52,0	6,0	/	92,5
Trier	260	90	34,6	85	/	15,3	30,6	50,4	7,3	/	90,0
Rheinhessen-Pfalz	1 017	387	38,0	352	3,3	20,1	25,5	51,0	5,8	2,5	91,7
Saarland	558	186	33,3	168	/	13,9	30,5	54,5	7,0	/	92,0
Sachsen	2 350	1 110	47,2	853	2,8	17,6	26,8	52,9	5,4	/	94,1
Chemnitz	877	404	46,1	307	2,5	19,7	25,9	52,0	5,4	/	94,0
Dresden	903	433	47,9	334	3,1	16,6	26,8	53,5	5,1	/	94,5
Leipzig	570	273	47,9	212	2,6	16,0	28,1	53,3	5,8	/	93,5
Sachsen-Anhalt	1 399	670	47,8	494	3,7	14,2	26,4	55,6	4,9	/	94,7
Dessau	294	145	49,2	101	/	15,1	24,3	56,4	/	/	95,1
Halle	465	224	48,2	170	3,6	14,4	29,3	52,8	5,3	/	94,3
Magdeburg	640	300	46,9	223	3,6	13,7	25,2	57,5	4,8	/	94,9
Schleswig-Holstein	1 405	578	41,2	520	2,1	13,3	29,9	54,7	6,0	1,6	92,4
Thüringen	1 278	625	48,9	487	3,2	17,1	23,7	56,0	5,3	/	94,4
Deutschland	42 058	17 350	41,3	15 256	2,6	18,7	25,8	52,9	6,3	1,8	91,9
Nachrichtlich:											
Früheres Bundes- gebiet	34 155	13 514	39,6	12 289	2,4	19,7	25,8	52,2	6,6	2,2	91,3
dar.: Berlin-West	1 126	493	43,8	416	/	11,6	21,2	66,9	8,7	/	90,8
Neue Länder und Berlin-Ost	7 903	3 836	48,5	2 957	3,3	15,0	25,7	56,1	5,2	0,4	94,4
dar.: Berlin-Ost	655	348	53,1	285	/	11,2	23,0	66,4	5,6	/	94,2

1) Anteil der Erwerbspersonen an der Bevölkerung je Geschlecht, Land und Regierungsbezirk.

2) Klassifikation der Wirtschaftszweige, Ausgabe 1993 (WZ 93), Tiefengliederung für den Mikrozensus (siehe Anhang).

6 LÄNDER

6.4 Bevölkerung, Erwerbspersonen, Erwerbsquoten sowie Erwerbstätige im April 1997
nach Wirtschaftsbereichen, Stellung im Beruf, Ländern und Regierungsbezirken

Land Regierungsbezirk	Bevölkerung insgesamt	Erwerbs- personen zusammen	Er- werbs- quoten 1)	Erwerbstätige							
				zusammen	Wirtschaftsbereich 2)				Stellung im Beruf		
					Land- u. Forst- wirt- schaft, Fischerei	Produ- zierendes Gewerbe	Handel, Gest- gewerbe und Verkehr	Sonstige Dienst- leist- ungen	Selb- ständige	Mit- helfende Familien- ange- hörige	Ab- hängige
1 000	%	1 000	%								
I n s g e s a m t											
Baden-Württemberg	10 380	5 161	49,7	4 789	2,6	41,1	20,0	36,4	10,2	1,3	88,6
Stuttgart	3 885	1 967	50,6	1 816	2,6	43,5	18,5	35,4	9,7	1,4	88,9
Karlsruhe	2 656	1 291	48,6	1 187	1,3	37,9	21,3	39,6	10,3	0,8	88,9
Freiburg	2 101	1 046	49,8	970	3,1	38,9	21,9	36,2	10,9	1,4	87,7
Tübingen	1 738	857	49,3	796	3,8	42,9	18,9	34,4	10,2	1,5	88,4
Bayern	12 048	6 163	51,2	5 701	3,9	36,3	22,4	37,4	11,7	2,1	86,2
Oberbayern	3 990	2 107	52,8	1 972	3,0	31,6	22,8	42,6	14,0	1,7	84,3
Niederbayern	1 154	587	50,9	548	6,7	39,7	22,7	31,0	12,2	3,0	84,9
Oberpfalz	1 061	533	50,2	492	5,8	37,2	21,7	35,3	10,6	3,0	86,4
Oberfranken	1 113	553	49,7	502	3,8	41,5	22,1	32,7	10,1	2,3	87,7
Mittelfranken	1 675	855	51,1	777	3,1	37,7	22,7	36,4	10,1	2,1	87,8
Unterfranken	1 325	652	49,2	599	2,7	38,4	21,5	37,4	9,7	1,5	88,9
Schwaben	1 730	875	50,6	811	4,8	38,7	22,2	34,3	10,8	2,2	87,0
Berlin	3 452	1 830	53,0	1 530	0,5	23,1	22,9	53,4	11,5	/	88,2
Brandenburg	2 560	1 366	53,3	1 115	5,0	33,1	22,3	39,6	7,7	/	92,1
Bremen	677	313	46,3	277	/	31,9	27,5	39,6	8,9	/	90,7
Hamburg	1 708	868	50,8	766	1,0	22,1	29,2	47,7	11,6	/	87,9
Hessen	6 029	2 946	48,9	2 658	1,9	31,5	24,4	42,2	10,8	1,2	88,0
Darmstadt	3 696	1 846	49,9	1 671	1,3	30,0	25,3	43,4	11,1	0,9	88,0
Giessen	1 060	497	46,9	446	2,4	35,1	22,1	40,3	10,5	1,9	87,6
Kassel	1 273	604	47,4	540	3,4	33,0	23,4	40,2	9,9	1,6	88,5
Mecklenburg- Vorpommern	1 816	964	53,1	777	6,4	29,4	23,1	41,1	7,2	/	92,7
Niedersachsen	7 822	3 702	47,3	3 358	4,4	31,8	24,0	39,9	9,9	1,2	89,0
Braunschweig	1 676	779	46,5	696	2,8	36,9	21,8	38,5	8,3	0,9	90,8
Hannover	2 147	1 030	48,0	928	3,1	30,9	24,1	41,9	9,4	0,7	89,8
Lüneburg	1 619	798	49,3	731	4,7	29,8	25,8	39,7	10,7	1,5	87,8
Weser-Ems	2 380	1 095	46,0	1 003	6,4	30,4	24,3	38,9	10,7	1,5	87,8
Nordrhein-Westfalen	17 955	8 161	45,5	7 392	1,9	35,3	23,2	39,6	9,2	0,8	90,1
Düsseldorf	5 289	2 416	45,7	2 168	1,5	34,1	24,8	39,6	9,2	0,8	89,9
Köln	4 222	1 948	46,1	1 776	1,3	30,7	22,0	46,0	9,8	0,6	89,5
Münster	2 588	1 145	44,2	1 048	3,4	35,4	22,4	38,8	8,5	0,8	90,7
Detmold	2 030	929	45,7	860	3,0	41,4	21,3	34,3	9,5	0,9	89,7
Arnsberg	3 826	1 723	45,0	1 540	1,6	39,1	23,7	35,6	8,6	0,8	90,7
Rheinland-Pfalz	4 006	1 866	46,6	1 710	3,2	36,6	21,7	38,5	9,7	1,1	89,2
Koblenz	1 502	695	46,3	638	2,2	36,5	21,6	39,7	9,6	/	89,7
Trier	508	231	45,4	216	4,7	32,3	24,9	38,1	11,0	/	87,6
Rheinhessen-Pfalz	1 996	941	47,1	856	3,5	37,7	21,0	37,7	9,4	1,2	89,3
Saarland	1 083	462	42,6	414	1,2	31,0	24,5	43,3	9,3	/	90,3
Sachsen	4 540	2 367	52,1	1 921	3,0	37,1	22,2	37,7	8,1	0,3	91,6
Chemnitz	1 679	859	51,2	691	2,7	39,9	21,8	35,7	8,0	/	91,8
Dresden	1 754	926	52,8	754	3,4	36,2	21,8	38,6	8,0	/	91,8
Leipzig	1 107	582	52,5	476	2,6	34,6	23,7	39,1	8,3	/	91,3
Sachsen-Anhalt	2 718	1 418	52,2	1 105	4,3	34,0	22,1	39,6	7,1	/	92,7
Dessau	569	303	53,2	232	4,2	35,5	21,6	38,7	6,8	/	92,9
Halle	901	470	52,2	372	4,1	34,3	23,1	38,5	6,8	/	93,0
Magdeburg	1 248	645	51,7	501	4,6	33,0	21,7	40,8	7,4	/	92,4
Schleswig-Holstein	2 746	1 369	49,6	1 230	3,1	25,9	27,3	43,7	10,4	0,9	88,7
Thüringen	2 487	1 329	53,4	1 082	3,6	34,5	21,2	40,7	7,6	/	92,2
Deutschland	82 029	40 280	49,1	35 805	2,9	34,3	22,9	39,8	9,9	1,0	89,1
Nachrichtlich:											
Früheres Bundes- gebiet	66 612	32 112	48,2	29 200	2,7	34,5	23,0	39,8	10,3	1,2	88,5
dar.: Berlin-West	2 157	1 106	51,3	925	0,5	22,7	22,4	54,4	12,9	/	86,8
Neue Länder und Berlin-Ost	15 417	8 168	53,0	6 605	3,8	33,4	22,3	40,5	7,8	0,2	92,0
dar.: Berlin-Ost	1 296	724	55,9	605	/	23,7	23,8	52,0	9,4	/	90,4

1) Anteil der Erwerbspersonen an der Bevölkerung je Geschlecht, Land und Regierungsbezirk.

2) Klassifikation der Wirtschaftszweige, Ausgabe 1993 (WZ 93), Tiefengliederung für den Mikrozensus (siehe Anhang).

6 LÄNDER

6.5 Erwerbspersonen im April 1997 nach Altersgruppen und Ländern

1 000

Land	Erwerbs- personen insgesamt	Davon im Alter von ... bis unter ... Jahren										
		15 - 20	20 - 25	25 - 30	30 - 35	35 - 40	40 - 45	45 - 50	50 - 55	55 - 60	60 - 65	65 und mehr
M ä n n l i c h												
Baden-Württemberg	2 947	97	230	340	443	397	345	334	280	324	116	43
Bayern	3 515	154	268	411	508	484	417	394	340	368	116	53
Berlin	989	28	71	120	160	130	120	110	100	115	27	7
Brandenburg	731	36	63	80	99	108	98	83	65	80	16	/
Bremen	180	/	13	22	28	25	21	21	20	20	6	/
Hamburg	480	12	38	56	80	62	54	50	47	58	18	6
Hessen	1 696	48	128	198	248	241	210	197	166	185	55	19
Mecklenburg- Vorpommern	516	34	47	51	73	75	80	62	41	52	9	/
Niedersachsen	2 154	63	171	266	318	286	260	253	219	231	76	21
Nordrhein-Westfalen	4 862	127	358	594	729	678	593	571	469	540	159	43
Rheinland-Pfalz	1 102	40	82	122	164	152	144	137	98	112	39	12
Saarland	276	8	20	27	41	42	35	39	27	28	6	/
Sachsen	1 257	72	102	130	167	158	163	152	129	150	27	6
Sachsen-Anhalt	748	43	63	87	94	107	99	88	72	83	11	/
Schleswig-Holstein	785	23	61	87	118	102	87	90	83	91	34	9
Thüringen	704	38	56	79	90	95	98	82	70	80	14	/
Deutschland	22 930	828	1 772	2 661	3 359	3 143	2 824	2 654	2 216	2 518	728	231
Nachrichtlich: Früh. Bundesgebiet dar.: Berlin-West	18 598 613	589 14	1 405 38	2 183 69	2 776 99	2 551 80	2 241 74	2 158 71	1 810 71	2 031 73	641 19	214 /
Neue Länder und Berlin-Ost	4 331 376	237 14	366 33	478 51	583 61	593 50	583 46	496 39	406 29	486 42	65 9	17 /
W e i b l i c h												
Baden-Württemberg	2 214	74	191	287	304	296	282	274	206	226	47	29
Bayern	2 648	121	239	334	378	352	338	311	240	243	58	36
Berlin	841	24	63	103	135	115	106	103	86	91	11	/
Brandenburg	635	25	45	66	93	100	92	72	61	76	5	/
Bremen	134	/	10	16	19	19	18	16	14	14	/	/
Hamburg	388	9	32	53	64	52	46	40	42	40	7	/
Hessen	1 251	40	108	163	185	167	160	152	122	118	25	9
Mecklenburg- Vorpommern	448	26	31	42	63	74	68	52	38	50	/	/
Niedersachsen	1 548	47	136	209	215	215	197	196	151	142	27	12
Nordrhein-Westfalen	3 309	94	296	450	483	450	443	399	302	304	65	26
Rheinland-Pfalz	784	29	66	93	111	103	109	101	64	64	17	8
Saarland	186	6	16	25	26	27	26	26	13	15	/	/
Sachsen	1 110	51	73	109	147	156	157	145	121	139	7	/
Sachsen-Anhalt	670	26	48	72	93	100	97	85	67	78	/	/
Schleswig-Holstein	578	25	48	76	82	74	68	65	58	63	14	6
Thüringen	625	25	45	59	90	91	91	80	62	77	/	/
Deutschland	17 350	623	1 447	2 157	2 485	2 392	2 300	2 118	1 648	1 737	302	142
Nachrichtlich: Früh. Bundesgebiet dar.: Berlin-West	13 514 493	458 11	1 178 36	1 764 58	1 943 79	1 821 65	1 753 65	1 644 64	1 266 54	1 279 50	275 8	133 /
Neue Länder und Berlin-Ost	3 836 348	165 13	269 27	393 45	542 56	571 50	547 42	474 39	382 32	458 41	27 /	9 /
I n s g e s a m t												
Baden-Württemberg	5 161	170	421	626	747	693	627	608	486	549	162	72
Bayern	6 163	275	507	745	884	836	755	705	580	613	174	89
Berlin	1 830	52	134	223	296	245	226	213	187	205	38	11
Brandenburg	1 368	61	109	146	193	207	189	155	126	156	21	/
Bremen	313	5	23	38	47	45	39	37	34	34	9	/
Hamburg	868	21	70	109	144	114	100	90	89	98	23	9
Hessen	2 948	88	235	362	432	408	371	350	288	303	81	28
Mecklenburg- Vorpommern	964	60	79	93	135	149	148	104	79	102	12	/
Niedersachsen	3 702	110	307	466	532	501	457	450	370	373	103	33
Nordrhein-Westfalen	8 181	221	654	1 044	1 212	1 128	1 036	969	760	843	224	69
Rheinland-Pfalz	1 866	68	148	215	274	255	238	182	176	176	56	20
Saarland	462	14	36	52	67	70	62	65	41	43	10	/
Sachsen	2 367	123	176	239	314	314	320	237	250	289	34	10
Sachsen-Anhalt	1 418	69	111	159	187	207	196	173	139	159	15	/
Schleswig-Holstein	1 363	47	108	163	200	176	155	155	141	154	48	15
Thüringen	1 329	63	101	138	180	186	189	162	132	156	18	/
Deutschland	40 280	1 449	3 218	4 818	5 844	5 535	5 123	4 772	3 864	4 255	1 028	374
Nachrichtlich: Früh. Bundesgebiet dar.: Berlin-West	32 112 1 106	1 046 25	2 583 74	3 946 127	4 719 179	4 372 145	3 993 139	3 802 136	3 076 126	3 310 123	916 26	347 8
Neue Länder und Berlin-Ost	8 168 724	402 27	636 60	871 96	1 125 117	1 163 100	1 130 87	969 78	788 61	945 82	112 12	27 /

6 LÄNDER

6.5 Erwerbsquoten *) im April 1997 nach Altersgruppen und Ländern

Land	Insgesamt	Davon im Alter von ... bis unter ... Jahren										
		15 - 20	20 - 25	25 - 30	30 - 35	35 - 40	40 - 45	45 - 50	50 - 55	55 - 60	60 - 65	65 und mehr
Männlich												
Baden-Württemberg	70,6	33,5	75,5	85,9	95,7	97,2	96,7	96,1	92,7	83,1	38,7	7,0
Bayern	72,0	45,7	78,8	89,2	97,0	97,7	97,2	95,7	92,2	79,5	35,9	7,3
Berlin	70,4	29,7	73,5	84,5	91,0	93,4	95,0	91,7	83,4	80,7	29,9	4,5
Brandenburg	69,4	36,7	85,6	93,8	96,0	97,0	97,9	96,1	93,4	76,4	19,4	/
Bremen	65,2	/	76,9	87,0	91,1	93,5	95,0	94,5	89,8	70,8	26,7	/
Hamburg	68,0	26,2	70,5	81,2	91,4	95,5	94,6	92,8	85,8	82,3	36,6	5,5
Hessen	68,5	29,9	77,4	85,3	95,4	95,8	97,0	95,7	92,4	79,8	31,4	4,7
Mecklenburg-Vorpommern	69,2	46,5	87,7	91,7	96,5	96,7	96,9	94,7	89,5	74,2	15,2	/
Niedersachsen	67,5	29,0	77,2	86,6	95,5	96,1	96,3	96,4	92,9	74,7	31,8	4,1
Nordrhein-Westfalen	66,7	26,8	74,0	86,3	94,8	96,2	96,3	95,5	88,8	76,3	29,0	3,7
Rheinland-Pfalz	67,3	37,6	77,1	86,9	95,1	97,0	96,1	96,3	91,1	74,8	31,5	4,2
Saarland	61,5	28,7	67,7	81,8	95,5	96,2	95,8	91,4	86,1	67,5	16,8	/
Sachsen	67,7	44,1	83,3	92,3	98,1	97,3	96,1	96,4	93,1	80,5	18,1	2,1
Sachsen-Anhalt	67,0	43,0	83,2	93,6	96,4	97,3	95,9	96,4	93,8	74,5	12,6	/
Schleswig-Holstein	70,7	32,9	79,2	88,2	97,6	97,5	96,4	95,5	92,4	80,8	40,3	5,6
Thüringen	69,0	42,9	81,4	93,7	97,6	96,7	97,4	95,8	93,8	77,8	17,9	/
Deutschland	68,7	34,9	77,4	87,5	95,5	96,6	96,5	95,6	91,3	78,1	29,8	4,5
Nachrichtlich:												
Früh. Bundesgebiet	68,8	32,8	75,9	86,5	95,4	96,5	96,5	95,5	91,0	78,2	32,8	5,1
dar.: Berlin-West	70,3	27,2	70,9	83,7	91,3	93,3	94,4	91,2	88,8	80,1	31,8	/
Neue Länder und												
Berlin-Ost	68,5	41,8	83,2	92,2	96,4	96,7	96,8	95,8	92,9	77,7	17,5	1,9
dar.: Berlin-Ost	70,6	32,6	76,7	85,4	90,7	93,7	96,1	92,7	90,8	81,7	26,5	/
Weiblich												
Baden-Württemberg	49,8	26,4	67,6	76,5	72,5	74,5	77,8	78,2	71,9	58,6	15,4	2,9
Bayern	50,8	38,1	72,5	77,4	74,9	75,6	79,0	76,8	68,7	54,9	16,9	3,0
Berlin	54,9	26,6	63,8	75,6	83,1	85,8	86,1	83,8	79,3	67,3	11,0	/
Brandenburg	57,7	27,0	79,9	89,1	92,1	95,8	94,2	92,9	86,3	68,7	5,8	/
Bremen	43,9	/	57,3	63,1	65,6	78,1	75,3	74,7	69,7	47,5	/	/
Hamburg	50,1	21,9	68,7	72,9	77,3	77,3	77,7	77,7	74,4	61,2	14,9	/
Hessen	47,8	26,2	68,2	74,2	73,0	73,1	77,0	73,1	67,5	52,7	14,4	1,5
Mecklenburg-Vorpommern	57,6	35,3	73,8	88,8	93,8	95,5	95,3	93,5	89,7	70,0	/	/
Niedersachsen	45,4	22,9	67,1	74,7	69,6	72,0	75,5	74,8	64,2	48,4	11,1	1,4
Nordrhein-Westfalen	42,1	20,5	61,6	69,3	66,2	66,3	70,2	67,7	58,5	49,9	11,7	1,4
Rheinland-Pfalz	43,8	27,5	65,3	72,6	69,2	69,1	75,3	72,7	59,8	42,5	13,7	1,8
Saarland	38,3	24,7	62,2	72,8	67,2	69,2	67,6	64,0	49,4	31,8	/	/
Sachsen	54,3	34,4	75,1	85,8	92,4	93,9	94,9	92,2	88,8	73,4	4,5	/
Sachsen-Anhalt	55,8	31,2	76,7	89,2	93,1	94,9	94,1	92,7	87,6	70,4	/	/
Schleswig-Holstein	48,6	35,5	71,5	78,1	70,1	71,8	75,6	76,2	69,2	56,8	15,6	2,1
Thüringen	57,0	29,0	75,5	85,3	93,2	95,5	96,4	94,0	88,8	72,4	/	/
Deutschland	48,5	27,8	68,0	75,7	74,7	76,3	79,2	77,2	69,6	55,0	11,9	1,7
Nachrichtlich:												
Früh. Bundesgebiet	46,6	26,6	66,6	73,7	70,9	71,9	75,3	73,6	65,4	50,7	13,7	1,9
dar.: Berlin-West	50,7	21,7	61,6	72,5	78,2	80,3	81,2	78,5	74,1	61,1	12,3	/
Neue Länder und												
Berlin-Ost	56,6	31,7	75,1	86,4	92,6	94,9	95,0	93,0	88,4	71,8	5,1	0,6
dar.: Berlin-Ost	62,0	32,8	67,1	79,9	91,3	94,3	95,0	94,4	90,2	76,9	/	/
Insgesamt												
Baden-Württemberg	59,9	30,0	71,7	81,3	84,7	86,0	87,2	87,1	82,6	70,9	26,9	4,4
Bayern	61,0	42,0	75,7	83,5	86,2	87,0	88,1	86,4	80,8	67,5	26,1	4,6
Berlin	62,3	28,2	68,6	80,1	87,3	89,7	90,6	87,7	84,4	74,2	20,1	2,3
Brandenburg	63,4	32,1	83,1	91,6	94,1	96,4	96,1	94,6	89,9	72,5	12,5	/
Bremen	54,0	16,3	66,7	75,2	78,8	86,1	84,6	84,9	80,1	58,9	21,6	/
Hamburg	58,6	24,2	69,7	78,9	84,6	86,3	86,0	85,4	80,1	72,1	25,1	3,1
Hessen	57,9	28,1	72,9	79,9	84,3	85,0	87,2	84,3	79,8	66,4	22,9	2,8
Mecklenburg-Vorpommern	63,3	40,9	81,6	90,4	95,2	96,1	96,2	94,1	89,6	72,1	9,6	/
Niedersachsen	56,1	26,0	72,4	80,8	83,0	84,0	86,1	85,6	78,5	61,9	21,3	2,5
Nordrhein-Westfalen	53,9	23,7	67,8	76,0	80,9	81,5	83,1	81,7	73,6	60,3	20,3	2,3
Rheinland-Pfalz	55,2	32,6	71,3	80,1	82,6	83,4	85,9	84,6	75,5	58,6	22,6	2,8
Saarland	49,5	26,8	65,1	77,2	82,2	83,2	81,1	78,2	69,1	48,7	12,8	/
Sachsen	60,7	39,5	79,7	89,2	95,3	95,6	95,5	94,3	91,0	76,9	11,1	1,2
Sachsen-Anhalt	61,2	37,6	80,3	91,6	94,7	96,1	95,5	94,5	90,7	72,5	8,3	/
Schleswig-Holstein	59,3	34,2	75,6	83,2	84,0	84,7	86,0	86,3	81,3	68,9	27,5	3,4
Thüringen	62,7	36,1	78,7	89,9	95,3	96,1	96,9	94,9	91,4	75,0	11,3	/
Deutschland	58,2	31,5	72,8	81,8	85,4	86,6	87,9	86,4	80,6	66,7	20,7	2,8
Nachrichtlich:												
Früh. Bundesgebiet	57,3	29,7	71,4	80,3	83,5	84,5	85,9	84,6	78,4	64,7	23,1	3,1
dar.: Berlin-West	60,0	24,5	66,0	76,2	85,0	87,0	87,7	84,7	81,8	71,1	21,8	2,4
Neue Länder und												
Berlin-Ost	62,3	37,0	79,6	89,5	94,5	95,8	95,9	94,4	90,6	74,7	11,1	1,1
dar.: Berlin-Ost	66,2	32,6	72,1	82,7	91,0	94,0	95,6	93,6	90,5	79,3	17,0	/

*) Anteil der Erwerbspersonen an der Bevölkerung im Alter von 15 Jahren und mehr je Geschlecht, Land und Altersgruppe.

6 LÄNDER

6.6 Erwerbstätige im April 1997 nach Wirtschaftsbereichen, in der Berichtswoche vom 21. bis 27. April 1997 tatsächlich geleisteten Arbeitsstunden und Ländern

Wirtschaftsbereich 1)	Erwerbs- tätige	Davon mit ... tatsächlich geleisteten Arbeitsstunden											Geleistete Arb.-Std.	
		ins- gesamt	0	1 - 9	10 - 20	21 - 30	31 - 35	36 - 39	40	41 - 47	48 - 54	55 - 69	70 und mehr	ins- gesamt
	1 000											Mill.	Anz.	
B a d e n - W ü r t t e m b e r g														
Männlich														
Land- u. Forstwirtschaft; Fischerei	75	/	/	6	/	/	8	11	/	7	13	20	3,8	50,8
Prod. Gewerbe	1 424	46	10	21	21	190	414	377	140	98	81	26	56,1	39,4
Handel, Gastgewerbe und Verkehr	495	17	8	20	9	10	119	97	48	58	58	40	20,9	43,2
Sonstige Dienstleistungen	740	27	14	31	20	17	199	179	73	77	71	31	30,2	40,8
Zusammen	2 723	92	33	77	54	218	741	664	264	240	223	117	111,1	40,8
Weiblich														
Land- u. Forstwirtschaft; Fischerei	47	/	/	12	5	/	/	/	/	/	/	6	1,7	36,4
Prod. Gewerbe	535	39	25	88	58	68	129	84	20	13	8	/	15,9	29,8
Handel, Gastgewerbe und Verkehr	467	34	35	104	59	17	81	61	23	20	18	13	13,8	29,5
Sonstige Dienstleistungen	997	83	72	221	120	38	233	134	43	29	19	6	27,7	27,7
Zusammen	2 046	158	135	424	242	126	446	284	88	65	49	29	59,1	28,9
Insgesamt														
Land- u. Forstwirtschaft; Fischerei	123	/	/	17	8	/	11	16	6	11	17	26	5,5	45,2
Prod. Gewerbe	1 959	85	35	109	79	258	543	461	160	111	89	29	72,0	36,8
Handel, Gastgewerbe und Verkehr	952	52	44	123	68	28	200	158	71	79	76	53	34,7	36,5
Sonstige Dienstleistungen	1 737	110	85	252	140	56	432	313	115	105	90	38	57,8	33,3
Zusammen	4 769	249	168	502	296	345	1 186	948	352	305	272	146	170,2	35,7
B a y e r n														
Männlich														
Land- u. Forstwirtschaft; Fischerei	125	/	/	9	6	/	8	12	/	11	24	45	6,8	54,7
Prod. Gewerbe	1 516	66	7	22	20	172	497	390	127	103	79	31	59,2	39,1
Handel, Gastgewerbe und Verkehr	662	31	10	21	13	16	187	131	60	71	75	47	28,0	42,3
Sonstige Dienstleistungen	961	45	14	35	31	26	270	243	86	90	85	37	38,6	40,2
Zusammen	3 264	144	34	87	70	216	962	777	276	275	264	159	132,7	40,7
Weiblich														
Land- u. Forstwirtschaft; Fischerei	98	/	/	18	15	6	/	11	/	7	8	18	4,0	40,6
Prod. Gewerbe	553	50	24	84	59	60	147	83	21	11	9	/	16,4	29,6
Handel, Gastgewerbe und Verkehr	615	49	43	127	82	24	123	79	26	24	20	17	18,1	29,4
Sonstige Dienstleistungen	1 173	99	72	253	141	45	312	145	45	30	23	8	33,1	28,3
Zusammen	2 438	200	143	482	298	135	586	319	95	73	59	48	71,5	29,3
Insgesamt														
Land- u. Forstwirtschaft; Fischerei	222	6	7	27	21	8	12	23	6	18	31	63	10,8	48,5
Prod. Gewerbe	2 069	116	31	106	79	233	645	474	148	114	88	35	75,6	36,5
Handel, Gastgewerbe und Verkehr	1 277	79	54	148	95	40	310	211	86	95	95	64	46,1	36,1
Sonstige Dienstleistungen	2 134	143	85	288	172	70	581	388	131	120	108	45	71,8	33,6
Zusammen	5 701	344	177	569	367	351	1 548	1 095	371	348	323	207	204,2	35,8
B e r l i n														
Männlich														
Land- u. Forstwirtschaft; Fischerei	6	/	/	/	/	/	/	/	/	-	/	-	0,2	35,8
Prod. Gewerbe	273	12	/	6	6	20	78	90	18	20	15	5	10,7	39,2
Handel, Gastgewerbe und Verkehr	197	10	/	12	6	/	45	49	14	22	22	10	8,0	40,8
Sonstige Dienstleistungen	352	20	6	22	16	9	80	93	25	37	30	15	13,8	39,3
Zusammen	829	42	10	40	28	33	205	236	58	79	67	30	32,8	39,6
Weiblich														
Land- u. Forstwirtschaft; Fischerei	/	/	-	/	/	/	/	/	/	-	/	-	/	33,7
Prod. Gewerbe	80	6	/	7	5	8	24	18	/	/	/	/	2,7	33,7
Handel, Gastgewerbe und Verkehr	154	14	/	20	20	7	34	30	8	7	5	/	4,9	31,8
Sonstige Dienstleistungen	465	40	14	57	52	20	107	115	24	18	13	/	14,9	32,2
Zusammen	701	61	20	85	78	36	165	164	37	28	19	8	22,6	32,3
Insgesamt														
Land- u. Forstwirtschaft; Fischerei	8	/	/	/	/	/	/	/	/	-	/	-	0,3	34,4
Prod. Gewerbe	354	18	/	13	11	28	103	108	23	24	17	6	13,4	37,9
Handel, Gastgewerbe und Verkehr	351	24	7	33	27	12	79	79	22	29	28	13	12,9	36,9
Sonstige Dienstleistungen	817	60	19	79	68	29	187	209	49	55	42	20	28,8	35,2
Zusammen	1 530	103	30	125	106	69	370	401	95	107	87	38	55,4	36,2

1) Klassifikation der Wirtschaftszweige, Ausgabe 1993 (WZ 93), Tiefengliederung für den Mikrozensus (siehe Anhang).

6 LÄNDER

6.6 Erwerbstätige im April 1997 nach Wirtschaftsbereichen, in der Berichtswoche vom 21. bis 27. April 1997 tatsächlich geleisteten Arbeitsstunden und Ländern

Wirtschaftsbereich 1)	Erwerbs- tätige ins- gesamt	Davon mit ... tatsächlich geleisteten Arbeitsstunden											Geleistete Arb.-Std.		
		0	1 - 9	10 - 20	21 - 30	31 - 35	36 - 39	40	41 - 47	48 - 54	55 - 69	70 und mehr	ins- gesamt	Je Pers.	
		1 000											Mill.	Anz.	
Brandenburg															
Männlich															
Land- u. Forstwirtschaft; Fischerei	32	/	/	/	/	/	/	18	/	/	/	/	1,4	44,2	
Prod. Gewerbe	299	6	/	/	/	/	40	174	20	26	18	5	12,3	41,3	
Handel, Gastgewerbe und Verkehr	121	/	/	/	/	/	16	53	6	15	14	8	5,3	43,9	
Sonstige Dienst- leistungen	168	/	/	/	/	/	13	94	11	16	14	/	7,0	41,4	
Zusammen	620	14	/	7	9	8	70	339	39	61	50	19	26,0	42,0	
Weiblich															
Land- u. Forstwirtschaft; Fischerei	23	/	/	/	/	/	/	12	/	/	/	/	0,9	37,3	
Prod. Gewerbe	71	/	/	/	5	/	10	35	/	/	/	/	2,6	36,2	
Handel, Gastgewerbe und Verkehr	127	6	/	9	21	6	13	48	7	7	6	/	4,6	36,1	
Sonstige Dienst- leistungen	274	10	/	13	33	16	27	138	13	12	8	/	10,0	36,5	
Zusammen	495	21	7	26	61	25	51	233	26	25	17	/	18,0	36,4	
Insgesamt															
Land- u. Forstwirtschaft; Fischerei	55	/	/	/	/	/	/	30	/	/	6	/	2,3	41,3	
Prod. Gewerbe	370	10	/	5	7	6	50	209	25	29	20	5	14,9	40,3	
Handel, Gastgewerbe und Verkehr	248	8	/	11	22	7	30	101	13	23	20	10	9,9	39,9	
Sonstige Dienst- leistungen	442	14	/	16	38	19	40	231	24	29	21	6	16,9	38,3	
Zusammen	1 115	35	12	33	69	32	122	572	65	85	67	24	44,0	39,5	
Bremen															
Männlich															
Land- u. Forstwirtschaft; Fischerei	/	-	-	-	-	-	/	/	-	-	/	/	/	/	
Prod. Gewerbe	67	/	/	/	/	8	29	15	/	/	/	/	2,5	38,1	
Handel, Gastgewerbe und Verkehr	42	/	/	/	/	/	15	10	/	/	/	/	1,7	40,1	
Sonstige Dienst- leistungen	45	/	/	/	/	/	18	10	/	/	/	/	1,8	38,7	
Zusammen	156	5	/	5	/	10	64	36	9	11	9	/	6,1	38,9	
Weiblich															
Land- u. Forstwirtschaft; Fischerei	/	-	-	-	-	-	/	/	-	-	/	/	/	/	
Prod. Gewerbe	21	/	/	/	/	/	7	/	/	/	/	/	0,7	31,3	
Handel, Gastgewerbe und Verkehr	35	/	/	7	7	/	6	7	/	/	/	/	1,1	30,8	
Sonstige Dienst- leistungen	64	/	/	13	8	/	20	9	/	/	/	/	1,8	28,8	
Zusammen	121	8	/	25	17	5	34	19	/	/	/	/	3,6	30,0	
Insgesamt															
Land- u. Forstwirtschaft; Fischerei	/	-	-	-	-	-	/	/	-	-	/	/	/	/	
Prod. Gewerbe	88	/	/	5	/	10	37	18	/	/	/	/	3,2	36,5	
Handel, Gastgewerbe und Verkehr	76	/	/	8	7	/	22	17	/	5	/	/	2,7	35,9	
Sonstige Dienst- leistungen	110	6	/	16	10	/	38	19	/	5	/	/	3,6	32,9	
Zusammen	277	13	/	30	20	15	98	54	13	14	10	/	9,7	35,0	
Hamburg															
Männlich															
Land- u. Forstwirtschaft; Fischerei	5	/	/	/	/	/	/	/	/	/	/	/	0,2	43,1	
Prod. Gewerbe	125	5	/	/	/	12	47	25	10	11	7	/	4,8	38,5	
Handel, Gastgewerbe und Verkehr	123	5	/	8	/	/	35	24	10	14	11	6	4,9	39,8	
Sonstige Dienst- leistungen	163	9	/	10	/	/	54	24	15	17	15	6	6,4	39,2	
Zusammen	417	19	7	22	11	19	139	73	36	42	34	14	16,3	39,2	
Weiblich															
Land- u. Forstwirtschaft; Fischerei	/	/	/	/	/	/	/	/	-	/	/	-	/	/	
Prod. Gewerbe	44	/	/	6	/	/	13	6	/	/	/	/	1,4	31,8	
Handel, Gastgewerbe und Verkehr	101	7	5	17	15	/	26	13	/	/	/	/	3,1	30,5	
Sonstige Dienst- leistungen	203	16	10	36	26	8	59	21	11	8	6	/	6,1	30,2	
Zusammen	350	26	17	59	46	16	98	40	20	15	9	/	10,7	30,5	
Insgesamt															
Land- u. Forstwirtschaft; Fischerei	8	/	/	/	/	/	/	/	/	/	/	/	0,3	39,7	
Prod. Gewerbe	169	8	/	9	7	16	60	30	13	12	8	/	6,2	36,8	
Handel, Gastgewerbe und Verkehr	224	12	8	25	19	7	61	37	15	19	13	8	8,0	35,6	
Sonstige Dienst- leistungen	365	25	13	46	31	12	113	45	27	25	21	8	12,5	34,2	
Zusammen	766	45	24	81	57	35	236	113	55	57	44	18	27,0	35,3	

1) Klassifikation der Wirtschaftszweige, Ausgabe 1993 (WZ 93), Tiefengliederung für den Mikrozensus (siehe Anhang).

6 LÄNDER

6.6 Erwerbstätige im April 1997 nach Wirtschaftsbereichen, in der Berichtswoche vom 21. bis 27. April 1997 tatsächlich geleisteten Arbeitsstunden und Ländern

Wirtschaftsbereich 1)	Erwerbs- tätige ins- gesamt	Davon mit ... tatsächlich geleisteten Arbeitsstunden											Geleistete Arb.-Std.		
		0	1 - 9	10 - 20	21 - 30	31 - 35	36 - 39	40	41 - 47	48 - 54	55 - 69	70 und mehr	ins- gesamt	je Pers.	
		1 000											Mill.	Anz.	
Hessen															
Männlich															
Land- u. Forstwirtschaft; Fischerei	31	/	/	/	/	/	6	/	/	/	/	8	1,5	48,6	
Prod. Gewerbe	627	28	/	9	15	64	221	148	43	46	36	14	24,5	39,0	
Handel, Gastgewerbe und Verkehr	353	18	/	14	9	11	104	69	29	36	37	20	14,5	41,2	
Sonstige Dienst- leistungen	520	24	9	21	15	12	186	86	50	49	46	21	20,8	40,1	
Zusammen	1 530	70	17	46	41	88	518	308	124	133	123	63	61,4	40,1	
Weiblich															
Land- u. Forstwirtschaft; Fischerei	19	/	/	/	/	/	/	/	/	/	/	/	0,7	36,6	
Prod. Gewerbe	210	16	8	36	24	20	55	32	9	5	/	/	6,3	30,1	
Handel, Gastgewerbe und Verkehr	296	23	14	66	44	11	60	38	11	13	9	7	8,7	29,4	
Sonstige Dienst- leistungen	802	53	33	129	70	21	160	70	29	18	12	6	17,3	28,7	
Zusammen	1 127	93	57	234	140	53	277	143	50	37	25	18	33,0	29,3	
Insgesamt															
Land- u. Forstwirtschaft; Fischerei	50	/	/	7	/	/	8	7	/	/	6	11	2,2	44,0	
Prod. Gewerbe	837	44	11	44	39	84	277	180	53	51	38	15	30,8	36,8	
Handel, Gastgewerbe und Verkehr	649	41	18	79	53	22	164	108	41	49	46	27	23,2	36,8	
Sonstige Dienst- leistungen	1 122	77	42	150	86	32	346	156	79	68	58	28	38,1	34,0	
Zusammen	2 658	164	74	280	180	140	795	451	174	171	148	81	94,3	35,5	
Mecklenburg-Vorpommern															
Männlich															
Land- u. Forstwirtschaft; Fischerei	35	/	/	/	/	/	/	19	/	/	/	/	1,6	45,0	
Prod. Gewerbe	192	/	/	/	/	/	19	113	16	18	13	/	8,0	41,5	
Handel, Gastgewerbe und Verkehr	87	/	/	/	/	/	9	37	6	10	10	7	3,8	44,3	
Sonstige Dienst- leistungen	120	/	/	/	/	/	8	72	7	8	8	/	4,9	40,4	
Zusammen	434	11	/	8	7	6	37	241	32	38	35	17	18,2	42,0	
Weiblich															
Land- u. Forstwirtschaft; Fischerei	15	/	-	/	/	/	/	10	/	/	/	/	0,6	39,2	
Prod. Gewerbe	36	/	/	/	/	/	/	19	/	/	/	/	1,4	37,5	
Handel, Gastgewerbe und Verkehr	92	6	/	6	15	/	8	37	6	/	/	/	3,3	35,9	
Sonstige Dienst- leistungen	199	8	/	10	24	12	17	109	7	/	5	/	7,1	35,9	
Zusammen	343	15	/	18	42	15	30	175	17	13	10	/	12,4	36,2	
Insgesamt															
Land- u. Forstwirtschaft; Fischerei	50	/	-	/	/	/	/	29	/	/	/	/	2,2	43,2	
Prod. Gewerbe	229	5	/	/	/	/	22	132	19	20	14	/	9,3	40,9	
Handel, Gastgewerbe und Verkehr	179	8	/	8	16	/	18	75	11	14	13	10	7,2	40,0	
Sonstige Dienst- leistungen	319	11	/	14	28	15	25	180	14	13	13	/	12,0	37,6	
Zusammen	777	26	6	26	49	22	67	415	48	51	45	20	30,7	39,5	
Niedersachsen															
Männlich															
Land- u. Forstwirtschaft; Fischerei	95	/	/	/	/	/	10	14	6	8	21	27	5,1	53,5	
Prod. Gewerbe	836	25	/	10	46	76	317	204	47	46	45	15	32,5	38,9	
Handel, Gastgewerbe und Verkehr	427	10	5	18	8	9	132	85	30	46	56	28	18,5	43,2	
Sonstige Dienst- leistungen	594	17	7	18	13	13	230	139	43	48	50	17	24,1	40,6	
Zusammen	1 953	53	17	50	69	100	689	442	128	149	172	87	80,2	41,1	
Weiblich															
Land- u. Forstwirtschaft; Fischerei	51	/	/	10	8	/	/	7	/	/	5	5	1,9	37,9	
Prod. Gewerbe	231	16	7	39	29	16	68	39	8	/	/	/	7,0	30,5	
Handel, Gastgewerbe und Verkehr	379	24	21	92	61	13	75	50	12	13	12	7	10,9	28,8	
Sonstige Dienst- leistungen	744	49	37	162	106	28	218	92	24	14	11	/	21,4	28,7	
Zusammen	1 406	91	66	303	203	60	364	188	47	35	32	18	41,3	29,4	
Insgesamt															
Land- u. Forstwirtschaft; Fischerei	146	/	/	14	10	/	13	21	9	13	26	32	7,0	48,1	
Prod. Gewerbe	1 067	41	11	50	75	92	385	243	55	50	49	16	39,6	37,1	
Handel, Gastgewerbe und Verkehr	807	34	26	110	69	22	207	135	42	59	68	35	29,4	36,4	
Sonstige Dienst- leistungen	1 338	66	44	180	118	41	448	231	67	63	61	21	45,5	34,0	
Zusammen	3 358	144	83	353	271	160	1 053	630	173	185	204	104	121,5	36,2	

1) Klassifikation der Wirtschaftszweige, Ausgabe 1993 (WZ 93), Tiefengliederung für den Mikrozensus (siehe Anhang).

6 LÄNDER

6.6 Erwerbstätige im April 1997 nach Wirtschaftsbereichen, in der Berichtswoche vom 21. bis 27. April 1997 tatsächlich geleisteten Arbeitsstunden und Ländern

Wirtschaftsbereich 1)	Erwerbs- tätige	Davon mit ... tatsächlich geleisteten Arbeitsstunden											Geleistete Arb.-Std.	
		ins- gesamt	0	1 - 9	10 - 20	21 - 30	31 - 35	36 - 39	40	41 - 47	48 - 54	55 - 69	70 und mehr	ins- gesamt
	1 000											Mill.	Anz.	
Nordrhein - Westfalen														
Männlich														
Land- u. Forstwirtschaft; Fischerei	98	/	/	/	/	21	17	6	8	17	19	4,8	48,7	
Prod. Gewerbe	2 067	76	8	26	24	241	767	492	146	140	109	38	80,9	39,2
Handel, Gastgewerbe und Verkehr	915	30	10	36	17	31	294	167	70	89	112	58	38,7	42,3
Sonstige Dienstleistungen	1 305	48	15	48	33	32	554	195	102	118	113	47	52,5	40,3
Zusammen	4 385	156	35	115	75	305	1 637	871	324	354	350	162	177,0	40,4
Weiblich														
Land- u. Forstwirtschaft; Fischerei	43	/	/	8	5	7	/	/	/	/	/	1,6	37,8	
Prod. Gewerbe	546	31	19	88	51	60	167	83	22	12	7	/	17,0	31,1
Handel, Gastgewerbe und Verkehr	798	50	41	186	105	31	185	97	31	29	26	17	23,6	29,6
Sonstige Dienstleistungen	1 620	98	84	350	172	57	543	173	57	49	26	11	47,8	29,5
Zusammen	3 007	181	145	632	334	151	902	357	113	92	64	37	90,0	29,9
Insgesamt														
Land- u. Forstwirtschaft; Fischerei	141	/	/	12	7	28	21	8	11	22	24	6,4	45,4	
Prod. Gewerbe	2 613	107	27	114	76	301	934	575	169	151	116	43	97,9	37,5
Handel, Gastgewerbe und Verkehr	1 713	80	51	222	123	62	480	264	101	118	138	76	62,4	36,4
Sonstige Dienstleistungen	2 924	146	99	398	205	89	1 097	369	180	167	139	57	100,3	34,3
Zusammen	7 391	337	180	747	409	455	2 539	1 228	437	447	414	199	267,0	36,1
Rheinland - Pfalz														
Männlich														
Land- u. Forstwirtschaft; Fischerei	35	/	/	/	/	5	5	/	/	7	8	1,7	49,3	
Prod. Gewerbe	488	16	/	6	6	38	178	133	34	35	30	10	19,4	39,8
Handel, Gastgewerbe und Verkehr	187	6	/	7	/	/	54	38	16	21	24	14	8,1	43,5
Sonstige Dienstleistungen	299	11	/	8	7	7	107	70	26	23	24	12	12,2	40,8
Zusammen	1 010	34	8	22	17	49	345	246	77	83	85	43	41,5	41,1
Weiblich														
Land- u. Forstwirtschaft; Fischerei	19	/	/	/	/	/	/	/	/	/	/	0,7	37,6	
Prod. Gewerbe	137	8	7	25	13	11	40	22	/	/	/	/	4,2	30,7
Handel, Gastgewerbe und Verkehr	185	12	11	47	24	7	35	24	7	6	7	/	5,3	28,8
Sonstige Dienstleistungen	359	25	19	89	40	11	100	44	13	10	6	/	10,2	28,4
Zusammen	700	46	38	165	80	29	176	92	25	21	18	10	20,4	29,2
Insgesamt														
Land- u. Forstwirtschaft; Fischerei	54	/	/	5	/	6	7	/	5	9	10	2,5	45,2	
Prod. Gewerbe	625	24	10	31	19	49	218	155	38	39	33	12	23,6	37,8
Handel, Gastgewerbe und Verkehr	372	18	12	54	27	10	90	62	23	27	31	17	13,4	36,2
Sonstige Dienstleistungen	658	36	22	97	47	18	207	114	40	33	30	14	22,4	34,0
Zusammen	1 710	80	46	187	97	78	521	338	102	104	103	54	61,9	36,2
Saarland														
Männlich														
Land- u. Forstwirtschaft; Fischerei	/	-	-	/	/	/	/	/	/	/	/	/	/	
Prod. Gewerbe	105	/	/	/	/	10	37	32	7	6	/	/	4,1	39,0
Handel, Gastgewerbe und Verkehr	50	/	/	/	/	/	16	12	/	5	7	/	2,2	43,8
Sonstige Dienstleistungen	87	/	/	/	/	/	39	16	/	8	6	/	3,5	40,5
Zusammen	246	8	/	/	/	11	92	62	16	20	18	8	10,0	40,7
Weiblich														
Land- u. Forstwirtschaft; Fischerei	/	/	-	/	/	/	/	-	-	/	/	/	/	
Prod. Gewerbe	23	/	/	/	/	/	7	/	/	/	/	/	0,7	31,1
Handel, Gastgewerbe und Verkehr	51	/	/	13	6	/	12	6	/	/	/	/	1,6	30,9
Sonstige Dienstleistungen	92	6	/	22	9	/	31	12	/	/	/	/	2,7	29,5
Zusammen	168	10	5	40	17	6	50	23	/	/	/	/	5,1	30,3
Insgesamt														
Land- u. Forstwirtschaft; Fischerei	5	/	-	/	/	/	/	/	/	/	/	/	0,2	47,4
Prod. Gewerbe	128	5	/	5	/	11	45	37	8	6	5	/	4,8	37,5
Handel, Gastgewerbe und Verkehr	101	/	/	15	6	/	27	18	/	7	10	/	3,8	37,3
Sonstige Dienstleistungen	179	8	/	25	11	/	70	28	8	10	8	/	6,2	34,9
Zusammen	414	18	7	45	20	17	142	85	21	24	23	10	15,1	36,4

1) Klassifikation der Wirtschaftszweige, Ausgabe 1993 (WZ 93), Tiefengliederung für den Mikrozensus (siehe Anhang).

6 LÄNDER

6.6 Erwerbstätige im April 1997 nach Wirtschaftsbereichen, in der Berichtswoche vom 21. bis 27. April 1997 tatsächlich geleisteten Arbeitsstunden und Ländern

Wirtschaftsbereich 1)	Erwerbs- tätige ins- gesamt	Davon mit ... tatsächlich geleisteten Arbeitsstunden											Geleistete Arb.-Std.		
		0	1 - 9	10 - 20	21 - 30	31 - 35	36 - 39	40	41 - 47	48 - 54	55 - 69	70 und mehr	ins- gesamt	je Pers.	
		1 000											Mill.	Anz.	
Sachsen															
Männlich															
Land- u. Forstwirtschaft; Fischerei	33	/	/	/	/	/	15	/	/	/	/	1,5	45,7		
Prod. Gewerbe	563	13	/	/	/	5	64	294	63	60	43	11	23,7	42,1	
Handel, Gastgewerbe und Verkehr	199	/	/	/	/	/	24	71	18	27	29	16	9,1	45,7	
Sonstige Dienstleistungen	272	/	/	6	7	7	14	144	21	29	27	10	11,6	42,6	
Zusammen	1 068	19	10	13	12	17	103	524	106	119	103	41	45,9	43,0	
Weiblich															
Land- u. Forstwirtschaft; Fischerei	23	/	/	/	/	/	10	/	/	/	/	/	0,9	39,4	
Prod. Gewerbe	150	6	/	8	12	6	19	69	14	8	/	/	5,5	36,6	
Handel, Gastgewerbe und Verkehr	229	8	8	19	35	11	20	83	15	15	11	/	8,2	36,1	
Sonstige Dienstleistungen	451	18	9	28	60	30	35	216	24	19	11	/	16,1	35,6	
Zusammen	853	32	20	53	109	48	75	378	55	44	28	11	30,7	36,0	
Insgesamt															
Land- u. Forstwirtschaft; Fischerei	57	/	/	/	/	/	25	/	6	/	5	2,5	43,1		
Prod. Gewerbe	713	18	7	12	15	11	83	363	77	68	47	12	29,2	40,9	
Handel, Gastgewerbe und Verkehr	427	11	9	21	37	15	43	154	34	42	41	20	17,3	40,5	
Sonstige Dienstleistungen	724	21	13	32	67	36	49	360	46	47	39	14	27,7	38,2	
Zusammen	1 921	52	29	67	121	65	178	902	161	163	130	52	76,6	39,9	
Sachsen-Anhalt															
Männlich															
Land- u. Forstwirtschaft; Fischerei	29	/	/	/	/	/	18	/	/	/	/	/	1,3	44,9	
Prod. Gewerbe	305	/	/	/	/	/	33	190	24	23	19	/	12,7	41,7	
Handel, Gastgewerbe und Verkehr	114	/	/	/	/	/	10	54	8	13	15	7	5,1	45,2	
Sonstige Dienstleistungen	163	/	/	/	/	/	11	99	9	13	12	6	6,8	42,1	
Zusammen	611	8	/	7	7	7	55	361	43	52	48	20	26,0	42,6	
Weiblich															
Land- u. Forstwirtschaft; Fischerei	18	/	/	/	/	/	11	/	/	/	/	/	0,7	37,8	
Prod. Gewerbe	70	/	/	/	5	/	10	36	/	/	/	/	2,7	38,0	
Handel, Gastgewerbe und Verkehr	131	/	/	11	21	/	12	55	6	7	6	/	4,8	36,5	
Sonstige Dienstleistungen	275	7	/	16	33	16	22	151	11	10	7	/	10,1	36,8	
Zusammen	494	12	6	31	59	24	45	253	22	22	15	6	18,2	36,9	
Insgesamt															
Land- u. Forstwirtschaft; Fischerei	48	/	/	/	/	/	29	/	/	/	/	/	2,0	42,2	
Prod. Gewerbe	375	6	/	/	7	6	43	227	28	27	20	5	15,4	41,0	
Handel, Gastgewerbe und Verkehr	244	5	/	12	22	5	22	109	14	21	21	10	9,9	40,5	
Sonstige Dienstleistungen	438	9	/	20	36	19	33	249	20	23	18	8	17,0	38,8	
Zusammen	1 105	20	8	38	66	32	100	614	65	73	63	26	44,3	40,1	
Schleswig-Holstein															
Männlich															
Land- u. Forstwirtschaft; Fischerei	27	/	/	/	/	/	9	/	/	/	/	8	1,4	52,2	
Prod. Gewerbe	250	9	/	/	/	21	94	60	19	17	15	/	9,8	39,2	
Handel, Gastgewerbe und Verkehr	179	8	/	7	/	/	54	32	16	19	19	13	7,6	42,1	
Sonstige Dienstleistungen	253	10	/	9	8	6	99	44	25	21	18	9	10,1	40,0	
Zusammen	710	27	10	21	16	32	251	140	61	59	57	36	28,9	40,7	
Weiblich															
Land- u. Forstwirtschaft; Fischerei	11	/	/	/	/	/	10	/	/	/	/	/	0,4	39,9	
Prod. Gewerbe	69	/	/	11	6	6	21	10	/	/	/	/	2,1	30,5	
Handel, Gastgewerbe und Verkehr	156	12	10	31	23	7	34	19	/	6	/	/	4,5	29,2	
Sonstige Dienstleistungen	285	22	18	63	35	11	81	31	11	7	/	/	8,0	28,2	
Zusammen	520	39	32	107	66	24	137	61	19	14	11	9	15,1	29,0	
Insgesamt															
Land- u. Forstwirtschaft; Fischerei	38	/	/	/	/	/	19	/	/	/	5	10	1,9	48,7	
Prod. Gewerbe	319	14	7	14	11	27	115	70	22	18	16	5	11,9	37,3	
Handel, Gastgewerbe und Verkehr	335	20	13	39	26	10	89	52	21	24	23	17	12,1	36,1	
Sonstige Dienstleistungen	538	32	21	72	43	17	181	75	36	28	22	12	18,2	33,8	
Zusammen	1 230	67	43	128	82	56	389	202	80	73	67	44	44,0	35,8	

1) Klassifikation der Wirtschaftszweige, Ausgabe 1993 (WZ 93), Tiefengliederung für den Mikrozensus (siehe Anhang).

6 LÄNDER

6.6 Erwerbstätige im April 1997 nach Wirtschaftsbereichen, in der Berichtswoche vom 21. bis 27. April 1997 tatsächlich geleisteten Arbeitsstunden und Ländern

Wirtschaftsbereich 1)	Erwerbs- tätige ins- gesamt	Davon mit ... tatsächlich geleisteten Arbeitsstunden											Geleistete Arb.-Std.		
		0	1 - 9	10 - 20	21 - 30	31 - 35	36 - 39	40	41 - 47	48 - 54	55 - 69	70 und mehr	ins- gesamt	je Pers.	
		1 000											Mill.	Anz.	
Thüringen															
Männlich															
Land- u. Forstwirtschaft; Fischerei	24	/	-	/	/	/	/	15	/	/	/	/	1,0	44,2	
Prod. Gewerbe	290	5	/	/	/	/	36	168	27	21	20	7	12,1	41,8	
Handel, Gastgewerbe und Verkehr	114	/	/	/	/	/	10	47	9	15	16	8	5,1	46,0	
Sonstige Dienst- leistungen	167	/	/	/	/	/	8	102	9	14	13	7	7,1	42,2	
Zusammen	596	11	/	8	5	8	54	332	45	53	51	23	25,4	42,6	
Weiblich															
Land- u. Forstwirtschaft; Fischerei	15	/	/	/	/	/	/	9	/	/	/	/	0,6	39,8	
Prod. Gewerbe	83	/	/	/	7	/	11	42	5	/	/	/	3,1	37,7	
Handel, Gastgewerbe und Verkehr	116	/	/	11	18	6	10	45	/	7	5	/	4,1	36,8	
Sonstige Dienst- leistungen	273	9	/	15	35	19	17	146	10	8	8	/	9,9	36,3	
Zusammen	487	16	8	29	61	30	38	241	20	18	17	7	17,8	36,5	
Insgesamt															
Land- u. Forstwirtschaft; Fischerei	39	/	/	/	/	/	/	24	/	/	/	/	1,7	42,5	
Prod. Gewerbe	373	8	/	6	8	6	46	210	32	25	23	7	15,3	40,9	
Handel, Gastgewerbe und Verkehr	230	6	/	13	20	8	20	92	13	22	22	11	9,3	40,4	
Sonstige Dienst- leistungen	440	12	6	18	37	24	25	248	19	22	21	10	17,0	38,5	
Zusammen	1 082	27	12	38	66	39	92	573	66	72	68	30	43,2	39,9	
Deutschland															
Männlich															
Land- u. Forstwirtschaft; Fischerei	657	12	9	31	17	11	71	158	33	59	108	148	32,8	49,9	
Prod. Gewerbe	9 427	322	51	120	165	867	2 872	2 907	745	672	537	178	373,5	39,6	
Handel, Gastgewerbe und Verkehr	4 255	151	54	156	82	102	1 125	979	345	465	510	286	181,7	42,7	
Sonstige Dienst- leistungen	6 210	229	84	227	172	147	1 891	1 609	512	573	535	231	251,4	40,5	
Zusammen	20 549	714	198	533	427	1 127	5 960	5 652	1 635	1 770	1 690	843	839,5	40,9	
Weiblich															
Land- u. Forstwirtschaft; Fischerei	391	14	16	61	48	20	25	86	17	27	32	45	15,1	38,5	
Prod. Gewerbe	2 860	191	105	413	286	272	733	585	129	77	48	22	89,6	31,3	
Handel, Gastgewerbe und Verkehr	3 930	257	202	765	556	155	736	693	171	168	138	90	120,6	30,7	
Sonstige Dienst- leistungen	8 075	547	382	1 474	963	337	1 981	1 607	326	238	160	59	244,3	30,3	
Zusammen	15 256	1 009	705	2 713	1 852	783	3 475	2 971	643	510	378	216	469,6	30,8	
Insgesamt															
Land- u. Forstwirtschaft; Fischerei	1 049	26	25	92	65	31	96	244	50	86	140	193	47,9	45,6	
Prod. Gewerbe	12 287	513	156	534	441	1 140	3 605	3 491	874	750	585	199	463,2	37,7	
Handel, Gastgewerbe und Verkehr	8 185	408	256	920	638	257	1 861	1 672	516	633	647	377	302,3	36,9	
Sonstige Dienst- leistungen	14 284	776	466	1 701	1 135	483	3 872	3 216	838	811	695	289	495,7	34,7	
Zusammen	35 805	1 723	903	3 247	2 279	1 910	9 435	8 623	2 278	2 280	2 068	1 059	1 309,1	36,6	
Nachrichtlich: Früheres Bundesgebiet															
Männlich															
Land- u. Forstwirtschaft; Fischerei	502	10	8	28	15	8	66	72	22	44	91	135	25,8	51,5	
Prod. Gewerbe	7 666	285	42	106	144	848	2 656	1 922	587	516	417	144	300,1	39,2	
Handel, Gastgewerbe und Verkehr	3 542	133	47	143	73	92	1 044	690	293	376	414	237	149,9	42,3	
Sonstige Dienst- leistungen	5 191	209	72	199	146	124	1 821	1 050	444	480	451	195	209,0	40,3	
Zusammen	16 900	637	170	475	377	1 073	5 587	3 734	1 347	1 416	1 373	711	684,9	40,5	
Weiblich															
Land- u. Forstwirtschaft; Fischerei	295	10	14	58	41	14	21	33	12	21	27	43	11,3	38,5	
Prod. Gewerbe	2 418	174	97	391	253	255	671	375	94	53	36	18	73,3	30,3	
Handel, Gastgewerbe und Verkehr	3 170	226	186	704	439	123	657	406	127	124	104	75	93,4	29,5	
Sonstige Dienst- leistungen	6 417	485	360	1 381	763	235	1 829	773	251	177	116	46	184,5	28,8	
Zusammen	12 299	894	657	2 534	1 495	627	3 178	1 588	484	375	284	182	362,5	29,5	
Insgesamt															
Land- u. Forstwirtschaft; Fischerei	796	20	23	86	56	23	87	105	35	65	118	178	37,2	46,7	
Prod. Gewerbe	10 084	458	139	497	396	1 103	3 327	2 297	682	569	453	162	373,4	37,0	
Handel, Gastgewerbe und Verkehr	6 712	359	233	846	512	214	1 701	1 097	419	500	519	312	243,3	36,3	
Sonstige Dienst- leistungen	11 608	693	432	1 580	909	360	3 650	1 824	695	656	567	241	393,5	33,9	
Zusammen	29 199	1 531	827	3 010	1 872	1 700	8 765	5 322	1 831	1 791	1 657	833	1 047,4	35,9	

1) Klassifikation der Wirtschaftszweige, Ausgabe 1993 (WZ 93), Tiefengliederung für den Mikrozensus (siehe Anhang).

6 LÄNDER

6.6 Erwerbstätige im April 1997 nach Wirtschaftsbereichen, in der Berichtswoche vom 21. bis 27. April 1997 tatsächlich geleisteten Arbeitsstunden und Ländern

Wirtschaftsbereich 1)	Erwerbs- tätige ins- gesamt	Davon mit ... tatsächlich geleisteten Arbeitsstunden											Geleistete Arb.-Std.	
		0	1 - 9	10 - 20	21 - 30	31 - 35	36 - 39	40	41 - 47	48 - 54	55 - 69	70 und mehr	ins- gesamt	je Pers.
		1 000											Mill.	Anz.
Darunter: Berlin - West														
Männlich														
Land- u. Forstwirtschaft; Fischerei	/	/	/	/	/	/	/	/	/	-	-	-	/	/
Prod. Gewerbe	162	7	/	/	/	17	53	45	10	11	8	/	6,2	38,3
Handel, Gastgewerbe und Verkehr	119	5	/	9	/	/	33	23	9	13	12	7	4,8	40,5
Sonstige Dienstleistungen	224	15	/	14	10	6	63	45	15	24	19	10	8,7	38,9
Zusammen	508	28	6	26	18	26	151	114	34	48	38	19	19,9	39,0
Weiblich														
Land- u. Forstwirtschaft; Fischerei	/	/	-	/	-	-	/	/	-	-	-	-	/	/
Prod. Gewerbe	48	/	-	/	-	6	16	9	/	/	/	/	1,6	32,6
Handel, Gastgewerbe und Verkehr	88	10	/	14	13	/	18	12	/	/	/	/	2,7	30,3
Sonstige Dienstleistungen	278	29	10	44	37	12	73	41	13	9	8	/	8,4	30,1
Zusammen	416	42	15	63	53	22	108	62	18	15	12	6	12,7	30,5
Insgesamt														
Land- u. Forstwirtschaft; Fischerei	5	/	/	/	/	-	/	/	/	-	-	-	0,2	32,5
Prod. Gewerbe	210	11	/	9	7	23	70	54	12	13	8	/	7,8	37,0
Handel, Gastgewerbe und Verkehr	207	15	/	23	17	7	51	35	12	17	15	9	7,5	36,2
Sonstige Dienstleistungen	503	44	13	57	47	18	137	86	28	33	26	13	17,1	34,1
Zusammen	925	70	21	90	71	48	259	178	52	63	50	24	32,5	35,2
Nachrichtlich: Neue Länder und Berlin - Ost														
Männlich														
Land- u. Forstwirtschaft; Fischerei	156	/	/	/	/	/	/	86	10	15	17	13	7,0	44,8
Prod. Gewerbe	1 761	37	8	15	12	19	216	985	158	156	120	34	73,4	41,7
Handel, Gastgewerbe und Verkehr	713	17	7	13	9	10	81	289	52	89	95	50	31,8	44,5
Sonstige Dienstleistungen	1 018	20	11	28	26	22	71	559	68	93	84	36	42,4	41,6
Zusammen	3 649	77	27	58	49	54	373	1 919	288	354	317	132	154,5	42,4
Weiblich														
Land- u. Forstwirtschaft; Fischerei	97	/	/	/	7	5	/	59	/	6	5	/	3,7	38,5
Prod. Gewerbe	442	17	8	22	33	17	62	210	34	24	11	/	16,3	36,9
Handel, Gastgewerbe und Verkehr	760	31	16	61	117	32	79	287	44	44	33	15	27,3	35,9
Sonstige Dienstleistungen	1 658	63	23	93	200	101	152	834	75	62	44	13	59,8	36,0
Zusammen	2 957	115	48	179	357	156	297	1 383	158	136	94	34	107,1	36,2
Insgesamt														
Land- u. Forstwirtschaft; Fischerei	252	6	/	5	9	8	10	139	15	21	22	15	10,7	42,4
Prod. Gewerbe	2 203	54	17	36	45	36	278	1 195	192	181	132	38	89,7	40,7
Handel, Gastgewerbe und Verkehr	1 473	49	23	74	126	42	160	575	96	133	129	65	59,0	40,1
Sonstige Dienstleistungen	2 677	83	34	121	226	123	222	1 393	143	155	128	48	102,2	38,2
Zusammen	6 605	192	76	237	406	210	670	3 301	447	489	411	166	261,6	39,5
Darunter: Berlin - Ost														
Männlich														
Land- u. Forstwirtschaft; Fischerei	/	-	-	-	-	/	-	/	/	-	/	-	/	/
Prod. Gewerbe	112	/	/	/	/	/	25	46	8	9	8	/	4,5	40,5
Handel, Gastgewerbe und Verkehr	78	/	/	/	/	/	12	27	5	9	11	/	3,2	41,2
Sonstige Dienstleistungen	128	/	/	8	6	/	17	49	10	13	11	/	5,1	39,9
Zusammen	320	14	/	14	9	8	54	122	24	31	29	11	12,9	40,4
Weiblich														
Land- u. Forstwirtschaft; Fischerei	/	/	-	-	/	/	-	/	/	-	-	-	/	/
Prod. Gewerbe	32	/	/	/	/	/	8	9	/	/	/	/	1,1	35,3
Handel, Gastgewerbe und Verkehr	65	/	/	6	8	/	15	18	5	/	/	/	2,2	33,9
Sonstige Dienstleistungen	186	12	/	14	16	8	33	75	11	9	5	/	6,6	35,2
Zusammen	285	19	/	21	26	13	57	102	19	13	8	/	9,9	34,9
Insgesamt														
Land- u. Forstwirtschaft; Fischerei	/	/	-	-	/	/	-	/	/	-	/	-	/	/
Prod. Gewerbe	144	7	/	/	/	/	6	33	54	11	11	8	5,6	39,3
Handel, Gastgewerbe und Verkehr	144	9	/	9	9	/	27	44	10	11	13	/	5,4	37,9
Sonstige Dienstleistungen	314	16	6	22	21	11	50	123	20	22	16	6	11,7	37,1
Zusammen	605	33	9	35	35	21	111	224	43	44	37	14	22,9	37,8

1) Klassifikation der Wirtschaftszweige, Ausgabe 1993 (WZ 93), Tiefengliederung für den Mikrozensus (siehe Anhang).

6 LÄNDER

6.7 Erwerbstätige im April 1997 nach Stellung im Beruf, Altersgruppen und Ländern

1 000

Stellung im Beruf	Erwerbs- tätige insgesamt	Davon im Alter von ... bis unter ... Jahren							
		15 - 20	20 - 25	25 - 35	35 - 45	45 - 55	55 - 60	60 - 65	65 und mehr
B a d e n - W ü r t t e m b e r g									
Männlich									
Selbständige	356	/	/	63	97	93	48	28	23
Mithelfende Familienangehörige	14	/	/	/	/	/	/	/	5
Abhängige	2 354	86	204	662	599	483	228	78	14
Zusammen	2 723	88	209	726	697	576	277	108	42
Weiblich									
Selbständige	129	/	/	27	40	35	13	7	6
Mithelfende Familienangehörige	47	/	/	6	9	11	7	6	7
Abhängige	1 870	64	175	519	491	398	176	31	16
Zusammen	2 046	65	177	551	540	444	196	45	29
Insgesamt									
Selbständige	485	/	5	89	137	128	61	34	29
Mithelfende Familienangehörige	61	/	/	7	10	12	7	8	12
Abhängige	4 224	150	379	1 181	1 090	881	404	110	30
Zusammen	4 769	153	386	1 277	1 237	1 020	473	152	71
B a y e r n									
Männlich									
Selbständige	492	/	7	88	144	128	64	36	26
Mithelfende Familienangehörige	29	/	/	/	/	/	/	/	12
Abhängige	2 742	135	234	776	712	559	248	63	15
Zusammen	3 264	138	244	866	857	688	315	104	52
Weiblich									
Selbständige	177	/	/	35	57	47	18	9	8
Mithelfende Familienangehörige	90	/	/	10	24	19	13	10	12
Abhängige	2 171	105	216	618	564	444	176	34	15
Zusammen	2 438	106	219	663	645	510	206	54	35
Insgesamt									
Selbständige	670	/	9	123	201	175	82	46	34
Mithelfende Familienangehörige	119	/	/	13	25	20	15	15	23
Abhängige	4 913	240	450	1 394	1 276	1 002	424	97	30
Zusammen	5 701	243	463	1 530	1 502	1 197	521	157	87
B e r l i n									
Männlich									
Selbständige	124	/	/	31	39	31	11	/	/
Mithelfende Familienangehörige	/	/	/	/	/	/	/	/	/
Abhängige	704	22	56	205	176	148	76	19	/
Zusammen	829	23	59	237	215	179	87	23	7
Weiblich									
Selbständige	52	/	/	15	17	13	/	/	/
Mithelfende Familienangehörige	/	/	/	/	/	/	/	/	/
Abhängige	646	18	51	186	172	149	61	7	/
Zusammen	701	19	52	201	190	162	65	8	/
Insgesamt									
Selbständige	176	/	/	46	55	44	15	5	6
Mithelfende Familienangehörige	/	/	/	/	/	/	/	/	/
Abhängige	1 350	41	107	391	348	297	137	25	/
Zusammen	1 530	41	112	438	404	341	152	31	10

6 LÄNDER

6.7 Erwerbstätige im April 1997 nach Stellung im Beruf, Altersgruppen und Ländern

1 000

Stellung im Beruf	Erwerbs- tätige insgesamt	Davon im Alter von ... bis unter ... Jahren							
		15 - 20	20 - 25	25 - 35	35 - 45	45 - 55	55 - 60	60 - 65	65 und mehr
B r a n d e n b u r g									
Männlich									
Selbständige	60	-	/	12	18	19	7	/	/
Mithelfende Familienangehörige	/	/	/	-	/	-	-	/	/
Abhängige	560	32	53	146	162	109	46	11	/
Zusammen	620	32	54	158	180	127	53	14	/
Weiblich									
Selbständige	26	-	/	6	10	8	/	/	/
Mithelfende Familienangehörige	/	-	/	/	/	/	/	-	/
Abhängige	468	21	38	121	144	96	42	/	/
Zusammen	495	21	38	126	154	105	45	/	/
Insgesamt									
Selbständige	86	-	/	17	28	26	9	/	/
Mithelfende Familienangehörige	/	/	/	/	/	/	/	/	/
Abhängige	1 027	53	90	267	306	206	89	15	/
Zusammen	1 115	54	92	285	334	232	98	18	/
B r e m e n									
Männlich									
Selbständige	16	-	/	/	/	5	/	/	/
Mithelfende Familienangehörige	-	-	-	-	-	-	-	-	-
Abhängige	139	/	11	40	37	31	14	/	/
Zusammen	156	/	11	43	41	36	16	5	/
Weiblich									
Selbständige	8	-	-	/	/	/	/	/	/
Mithelfende Familienangehörige	/	-	-	/	/	/	/	-	/
Abhängige	112	/	10	30	30	24	11	/	/
Zusammen	121	/	10	31	34	28	13	/	/
Insgesamt									
Selbständige	25	-	/	/	7	8	/	/	/
Mithelfende Familienangehörige	/	-	-	-	/	/	/	-	/
Abhängige	251	/	20	70	67	55	26	8	/
Zusammen	277	/	21	73	75	64	29	9	/
H a m b u r g									
Männlich									
Selbständige	62	-	/	15	15	15	9	/	/
Mithelfende Familienangehörige	/	-	/	/	/	-	/	-	/
Abhängige	353	10	30	103	88	70	40	11	/
Zusammen	417	10	31	118	104	85	48	14	6
Weiblich									
Selbständige	27	-	/	9	8	5	/	/	/
Mithelfende Familienangehörige	/	-	/	/	/	/	/	/	/
Abhängige	320	8	27	96	81	69	32	5	/
Zusammen	350	8	28	105	89	74	34	7	/
Insgesamt									
Selbständige	89	-	/	24	23	21	11	/	/
Mithelfende Familienangehörige	/	-	/	/	/	/	/	/	/
Abhängige	674	18	58	199	169	138	71	16	/
Zusammen	766	18	59	224	193	159	83	21	9

6 LÄNDER

6.7 Erwerbstätige im April 1997 nach Stellung im Beruf, Altersgruppen und Ländern

1 000

Stellung im Beruf	Erwerbs- tätige insgesamt	Davon im Alter von ... bis unter ... Jahren							
		15 - 20	20 - 25	25 - 35	35 - 45	45 - 55	55 - 60	60 - 65	65 und mehr
Hessen									
Männlich									
Selbständige	201	/	/	39	58	51	27	13	11
Mithelfende Familienangehörige	7	/	/	/	/	/	/	/	/
Abhängige	1 322	40	109	362	355	284	131	36	5
Zusammen	1 530	41	112	402	414	335	158	50	18
Weiblich									
Selbständige	85	/	/	17	28	25	9	/	/
Mithelfende Familienangehörige	25	/	/	/	5	8	/	/	/
Abhängige	1 017	33	94	301	265	216	87	17	/
Zusammen	1 127	34	95	321	298	248	98	23	9
Insgesamt									
Selbständige	286	/	/	55	86	76	36	16	13
Mithelfende Familienangehörige	32	/	/	/	6	8	/	/	/
Abhängige	2 339	74	203	664	619	500	218	52	10
Zusammen	2 658	76	207	723	712	584	256	73	27
Mecklenburg-Vorpommern									
Männlich									
Selbständige	39	-	/	7	14	10	/	/	/
Mithelfende Familienangehörige	/	-	-	-	-	/	/	/	/
Abhängige	394	32	39	99	118	66	33	6	/
Zusammen	434	32	39	107	133	77	37	7	/
Weiblich									
Selbständige	17	-	/	/	6	/	/	/	/
Mithelfende Familienangehörige	/	-	-	/	/	/	/	-	-
Abhängige	325	24	25	79	103	63	28	/	/
Zusammen	343	24	25	83	109	68	29	/	/
Insgesamt									
Selbständige	56	-	/	11	21	14	6	/	/
Mithelfende Familienangehörige	/	-	-	/	/	/	/	/	-
Abhängige	720	56	64	179	221	130	61	8	/
Zusammen	777	56	64	190	242	144	67	10	/
Niedersachsen									
Männlich									
Selbständige	247	/	/	48	69	66	33	20	11
Mithelfende Familienangehörige	8	/	/	/	/	/	/	/	/
Abhängige	1 698	57	146	473	432	370	163	49	8
Zusammen	1 953	58	148	522	502	436	197	70	21
Weiblich									
Selbständige	84	/	/	16	26	25	8	/	/
Mithelfende Familienangehörige	31	/	/	/	7	8	5	/	/
Abhängige	1 291	40	121	366	346	284	110	19	6
Zusammen	1 406	41	123	386	379	317	123	25	11
Insgesamt									
Selbständige	331	/	/	64	95	91	41	23	14
Mithelfende Familienangehörige	39	/	/	5	7	8	7	/	/
Abhängige	2 989	97	267	839	778	854	272	68	13
Zusammen	3 358	99	271	908	880	753	320	95	32

6 LÄNDER

6.7 Erwerbstätige im April 1997 nach Stellung im Beruf, Altersgruppen und Ländern

1 000

Stellung im Beruf	Erwerbs- tätige insgesamt	Davon im Alter von ... bis unter ... Jahren							
		15 - 20	20 - 25	25 - 35	35 - 45	45 - 55	55 - 60	60 - 65	65 und mehr
Nordrhein-Westfalen									
Männlich									
Selbständige	503	/	/	92	140	131	71	38	26
Mithelfende Familienangehörige	12	/	/	/	/	/	/	/	/
Abhängige	3 869	112	307	1 112	1 032	813	373	106	15
Zusammen	4 385	113	312	1 206	1 174	946	446	146	43
Weiblich									
Selbständige	174	/	/	34	56	47	20	9	7
Mithelfende Familienangehörige	44	/	/	6	11	12	7	/	/
Abhängige	2 789	80	262	821	750	581	233	48	14
Zusammen	3 007	80	265	861	817	639	259	60	25
Insgesamt									
Selbständige	677	/	6	126	196	178	91	47	33
Mithelfende Familienangehörige	56	/	/	9	12	13	7	5	6
Abhängige	6 658	192	569	1 932	1 782	1 394	606	154	29
Zusammen	7 392	194	577	2 067	1 990	1 585	705	206	68
Rheinland-Pfalz									
Männlich									
Selbständige	123	/	/	19	35	34	16	11	6
Mithelfende Familienangehörige	/	/	/	/	/	/	/	/	/
Abhängige	883	37	68	242	240	186	82	24	/
Zusammen	1 010	37	70	262	275	220	97	36	12
Weiblich									
Selbständige	43	/	/	8	13	10	6	/	/
Mithelfende Familienangehörige	15	/	/	/	/	/	/	/	/
Abhängige	643	25	61	177	180	135	49	12	/
Zusammen	700	25	61	188	197	149	57	16	8
Insgesamt									
Selbständige	166	/	/	28	48	44	21	14	9
Mithelfende Familienangehörige	18	/	/	/	/	/	/	/	/
Abhängige	1 526	62	129	420	420	321	131	36	8
Zusammen	1 710	63	131	449	472	370	154	51	20
Saarland									
Männlich									
Selbständige	27	-	/	/	8	8	/	/	/
Mithelfende Familienangehörige	-	-	-	-	-	-	-	-	-
Abhängige	219	7	17	58	61	53	18	/	/
Zusammen	246	7	17	62	69	61	22	6	/
Weiblich									
Selbständige	12	-	/	/	/	/	/	/	/
Mithelfende Familienangehörige	/	/	/	/	/	/	/	/	/
Abhängige	155	/	14	44	46	32	12	/	/
Zusammen	168	/	14	46	49	36	13	/	/
Insgesamt									
Selbständige	38	-	/	7	11	12	5	/	/
Mithelfende Familienangehörige	/	-	/	/	/	/	/	/	/
Abhängige	374	12	31	102	107	84	30	7	/
Zusammen	414	12	31	109	118	97	35	9	/

6 LÄNDER

6.7 Erwerbstätige im April 1997 nach Stellung im Beruf, Altersgruppen und Ländern

1 000

Stellung im Beruf	Erwerbs- tätige insgesamt	Davon im Alter von ... bis unter ... Jahren							
		15 - 20	20 - 25	25 - 35	35 - 45	45 - 55	55 - 60	60 - 65	65 und mehr
Sachsen									
Männlich									
Selbständige	109	-	/	20	31	31	16	6	/
Mithelfende Familienangehörige	/	-	/	/	/	-	-	/	/
Abhängige	958	68	85	242	250	207	86	17	/
Zusammen	1 068	68	87	262	282	238	102	23	6
Weiblich									
Selbständige	46	-	/	9	17	12	/	/	/
Mithelfende Familienangehörige	/	/	-	/	/	/	/	/	/
Abhängige	802	46	60	195	231	190	73	/	/
Zusammen	853	46	61	205	249	204	78	6	/
Insgesamt									
Selbständige	155	-	/	29	48	43	21	7	/
Mithelfende Familienangehörige	6	/	-	/	/	/	/	/	/
Abhängige	1 760	114	145	438	482	397	159	21	5
Zusammen	1 921	114	148	467	531	441	180	29	10
Sachsen - Anhalt									
Männlich									
Selbständige	54	-	/	10	17	17	6	/	/
Mithelfende Familienangehörige	/	-	-	-	-	/	/	/	/
Abhängige	556	40	50	140	157	115	46	7	/
Zusammen	611	40	51	151	175	132	52	10	/
Weiblich									
Selbständige	24	-	/	6	8	6	/	/	/
Mithelfende Familienangehörige	/	/	-	/	/	/	/	/	/
Abhängige	468	25	37	118	141	105	40	/	/
Zusammen	494	25	38	124	149	112	42	/	/
Insgesamt									
Selbständige	78	-	/	16	25	23	9	/	/
Mithelfende Familienangehörige	/	-	/	/	/	/	/	/	/
Abhängige	1 025	64	87	259	298	220	85	10	/
Zusammen	1 105	64	89	275	324	244	94	13	/
Schleswig - Holstein									
Männlich									
Selbständige	97	/	/	17	26	26	13	8	5
Mithelfende Familienangehörige	/	-	/	/	-	/	/	/	/
Abhängige	610	19	51	166	149	134	65	23	/
Zusammen	710	19	52	184	175	160	79	31	9
Weiblich									
Selbständige	31	-	/	5	9	8	/	/	/
Mithelfende Familienangehörige	8	/	/	/	/	/	/	/	/
Abhängige	481	20	44	137	118	102	47	10	/
Zusammen	520	20	44	143	129	112	53	13	6
Insgesamt									
Selbständige	128	/	/	23	35	34	18	10	7
Mithelfende Familienangehörige	11	/	/	/	/	/	/	/	/
Abhängige	1 091	39	95	303	267	236	112	33	7
Zusammen	1 230	39	96	327	304	272	132	44	15

6 LÄNDER

6.7 Erwerbstätige im April 1997 nach Stellung im Beruf, Altersgruppen und Ländern

1 000

Stellung im Beruf	Erwerbs- tätige insgesamt	Davon im Alter von ... bis unter ... Jahren							
		15 - 20	20 - 25	25 - 35	35 - 45	45 - 55	55 - 60	60 - 65	65 und mehr
T h ü r i n g e n									
Männlich									
Selbständige	57	/	/	10	20	17	5	/	/
Mithelfende Familienangehörige	/	-	-	/	-	/	/	/	/
Abhängige	538	35	49	135	146	112	50	9	/
Zusammen	596	35	50	144	166	129	56	12	/
Weiblich									
Selbständige	26	-	/	5	9	7	/	/	/
Mithelfende Familienangehörige	/	/	-	/	/	/	-	/	/
Abhängige	459	23	37	115	135	102	44	/	/
Zusammen	487	23	38	120	145	110	47	/	/
Insgesamt									
Selbständige	83	/	/	15	29	25	8	/	/
Mithelfende Familienangehörige	/	/	-	/	/	/	/	/	/
Abhängige	997	58	86	250	281	214	95	11	/
Zusammen	1 082	58	87	264	311	239	103	15	/
D e u t s c h l a n d									
Männlich									
Selbständige	2 567	/	28	478	737	682	337	179	123
Mithelfende Familienangehörige	82	7	9	11	6	/	6	11	27
Abhängige	17 900	736	1 508	4 962	4 714	3 738	1 699	467	77
Zusammen	20 549	745	1 546	5 450	5 457	4 425	2 042	657	227
Weiblich									
Selbständige	961	/	13	199	310	260	100	42	36
Mithelfende Familienangehörige	278	/	5	34	66	68	39	32	30
Abhängige	14 016	539	1 270	3 923	3 797	2 991	1 221	209	79
Zusammen	15 256	545	1 289	4 155	4 173	3 318	1 359	277	139
Insgesamt									
Selbständige	3 528	/	42	677	1 047	942	437	221	159
Mithelfende Familienangehörige	360	11	15	44	72	72	45	44	57
Abhängige	31 916	1 275	2 778	8 884	8 511	6 729	2 919	669	150
Insgesamt	35 805	1 290	2 834	9 605	9 630	7 743	3 401	934	366
N a c h r i c h t l i c h : F r ü h e r e s B u n d e s g e b i e t									
Männlich									
Selbständige	2 208	/	23	406	623	580	294	169	116
Mithelfende Familienangehörige	78	6	9	10	6	/	6	10	26
Abhängige	14 615	517	1 204	4 113	3 809	3 081	1 412	411	68
Zusammen	16 901	525	1 236	4 529	4 438	3 665	1 712	584	210
Weiblich									
Selbständige	806	/	10	165	255	218	84	39	34
Mithelfende Familienangehörige	267	/	/	32	64	65	38	31	29
Abhängige	11 225	390	1 052	3 216	2 969	2 379	968	185	67
Zusammen	12 299	395	1 066	3 413	3 288	2 661	1 090	254	130
Insgesamt									
Selbständige	3 014	/	34	571	878	798	379	202	150
Mithelfende Familienangehörige	346	10	14	43	69	69	44	41	55
Abhängige	25 840	907	2 255	7 329	6 779	5 459	2 380	596	135
Zusammen	29 200	921	2 302	7 943	7 726	6 326	2 803	839	340

6 LÄNDER

6.7 Erwerbstätige im April 1997 nach Stellung im Beruf, Altersgruppen und Ländern

1 000

Stellung im Beruf	Erwerbs- tätige insgesamt	Davon im Alter von ... bis unter ... Jahren							
		15 - 20	20 - 25	25 - 35	35 - 45	45 - 55	55 - 60	60 - 65	65 und mehr
Darunter: B e r l i n - W e s t									
Männlich									
Selbständige	83	-	/	19	26	22	8	/	/
Mithelfende Familienangehörige	/	/	/	/	/	/	/	/	/
Abhängige	425	11	28	119	105	99	50	12	/
Zusammen	509	11	30	138	131	121	58	16	/
Weiblich									
Selbständige	36	-	/	10	12	9	/	/	/
Mithelfende Familienangehörige	/	/	/	/	/	/	/	/	/
Abhängige	378	8	28	108	98	94	35	/	/
Zusammen	416	8	29	118	111	103	38	6	/
Insgesamt									
Selbständige	119	-	/	28	38	31	10	/	/
Mithelfende Familienangehörige	/	/	/	/	/	/	/	/	/
Abhängige	803	19	56	227	203	193	85	17	/
Zusammen	925	19	59	256	242	225	95	21	7
Nachrichtlich: Neue Länder und Berlin-Ost									
Männlich									
Selbständige	359	/	/	72	114	102	43	16	7
Mithelfende Familienangehörige	/	/	/	/	/	/	/	/	/
Abhängige	3 295	219	304	848	905	658	287	56	9
Zusammen	3 649	219	310	921	1 019	760	330	73	17
Weiblich									
Selbständige	155	/	/	34	55	42	15	/	/
Mithelfende Familienangehörige	10	/	/	/	/	/	/	/	/
Abhängige	2 791	149	219	707	828	612	253	18	6
Zusammen	2 957	150	222	742	885	657	269	22	9
Insgesamt									
Selbständige	514	/	8	106	169	144	58	19	9
Mithelfende Familienangehörige	15	/	/	/	/	/	/	/	/
Abhängige	6 076	368	523	1 555	1 733	1 270	539	74	15
Zusammen	6 605	369	532	1 663	1 904	1 417	598	96	26
Darunter: B e r l i n - O s t									
Männlich									
Selbständige	41	/	/	13	13	8	/	/	/
Mithelfende Familienangehörige	/	/	/	/	/	/	/	/	/
Abhängige	279	12	28	86	71	49	26	6	/
Zusammen	320	12	29	98	83	57	30	7	/
Weiblich									
Selbständige	16	/	/	/	/	/	/	/	/
Mithelfende Familienangehörige	/	/	/	/	/	/	/	/	/
Abhängige	268	10	23	78	75	55	26	/	/
Zusammen	285	10	23	83	79	59	27	/	/
Insgesamt									
Selbständige	57	/	/	18	18	13	/	/	/
Mithelfende Familienangehörige	/	/	/	/	/	/	/	/	/
Abhängige	547	22	51	163	145	104	52	9	/
Zusammen	605	23	53	181	163	116	57	10	/

6 LÄNDER

6.8 Erwerbstätige im April 1997 nach Wirtschaftsbereichen, Stellung im Beruf und Ländern

Wirtschaftsbereich 1)	Insgesamt				Männlich				Weiblich						
	insgesamt		Selbst- ständige	Mith. Fam.- ang.	Ab- hängige	zusammen		Selbst- ständige	Mith. Fam.- ang.	Ab- hängige	zusammen		Selbst- ständige	Mith. Fam.- ang.	Ab- hängige
	1 000	%	1 000			% 2)		1 000			% 2)		1 000		
Baden - Württemberg															
Land- u. Forstwirtschaft; Fischerei	123	2,6	44	30	48	75	61,3	37	8	31	47	38,7	8	22	18
Prod. Gewerbe	1 959	41,1	113	9	1 837	1 424	72,7	99	/	1 323	535	27,3	13	8	513
Handel, Gastgewerbe und Verkehr	952	20,0	138	12	802	485	50,9	97	/	384	467	49,1	41	8	418
Sonstige Dienstleistungen	1 737	36,4	190	10	1 536	740	42,6	123	/	616	997	57,4	67	9	921
Zusammen	4 769	100	485	61	4 224	2 723	57,1	356	14	2 354	2 046	42,9	129	47	1 870
Bayern															
Land- u. Forstwirtschaft; Fischerei	222	3,9	90	80	53	125	56,1	76	20	29	98	43,9	14	59	24
Prod. Gewerbe	2 089	36,3	146	10	1 912	1 516	73,3	128	/	1 385	553	26,7	18	8	527
Handel, Gastgewerbe und Verkehr	1 277	22,4	193	18	1 066	662	51,8	131	5	526	615	48,2	62	13	540
Sonstige Dienstleistungen	2 134	37,4	241	11	1 882	961	45,0	158	/	802	1 173	55,0	83	10	1 080
Zusammen	5 701	100	670	119	4 913	3 264	57,2	492	29	2 742	2 438	42,8	177	90	2 171
Berlin															
Land- u. Forstwirtschaft; Fischerei	8	0,5	-	/	8	6	75,3	-	/	6	/	/	-	-	/
Prod. Gewerbe	354	23,1	29	/	324	273	77,3	25	/	248	80	22,7	/	/	76
Handel, Gastgewerbe und Verkehr	351	22,9	50	/	299	197	56,2	37	/	159	154	43,8	13	/	139
Sonstige Dienstleistungen	817	53,4	97	/	719	352	43,1	61	/	291	465	56,9	36	/	428
Zusammen	1 530	100	176	/	1 350	829	54,2	124	/	704	701	45,8	52	/	646
Brandenburg															
Land- u. Forstwirtschaft; Fischerei	55	5,0	5	/	50	32	58,3	/	/	29	23	41,7	/	/	22
Prod. Gewerbe	370	33,1	23	/	346	299	80,8	21	/	277	71	19,2	/	/	69
Handel, Gastgewerbe und Verkehr	248	22,3	28	/	219	121	48,8	17	/	104	127	51,2	12	/	115
Sonstige Dienstleistungen	442	39,6	29	/	412	168	38,0	18	/	150	274	62,0	11	/	262
Zusammen	1 115	100	86	/	1 027	620	55,6	60	/	560	495	44,4	26	/	468
Bremen															
Land- u. Forstwirtschaft; Fischerei	/	/	/	-	/	/	/	/	-	/	/	/	-	-	/
Prod. Gewerbe	88	31,9	/	/	84	67	75,7	/	-	63	21	24,3	/	/	21
Handel, Gastgewerbe und Verkehr	76	27,5	8	/	67	42	54,5	5	-	36	35	45,5	/	/	31
Sonstige Dienstleistungen	110	39,6	11	/	98	45	41,5	7	-	38	64	58,5	/	/	59
Zusammen	277	100	25	/	251	156	56,3	16	-	139	121	43,7	8	/	112
Hamburg															
Land- u. Forstwirtschaft; Fischerei	8	1,0	/	/	5	5	67,6	/	/	114	44	25,9	/	/	41
Prod. Gewerbe	169	22,1	14	/	155	125	74,1	11	/	101	101	45,0	6	/	93
Handel, Gastgewerbe und Verkehr	224	29,2	29	/	194	123	55,0	22	/	101	203	55,5	18	/	184
Sonstige Dienstleistungen	365	47,7	44	/	320	163	44,5	27	/	136	203	55,5	18	/	184
Zusammen	766	100	89	/	674	417	54,4	62	/	359	350	45,6	27	/	320
Hessen															
Land- u. Forstwirtschaft; Fischerei	50	1,9	17	11	22	31	61,7	14	/	15	19	38,3	/	8	8
Prod. Gewerbe	837	31,5	62	5	770	627	74,9	54	/	571	210	25,1	8	/	198
Handel, Gastgewerbe und Verkehr	649	24,4	86	8	554	353	54,4	59	/	292	296	45,6	27	6	262
Sonstige Dienstleistungen	1 122	42,2	121	7	993	520	46,3	74	/	444	602	53,7	47	6	549
Zusammen	2 658	100	286	32	2 339	1 530	57,6	201	7	1 322	1 127	42,4	85	25	1 017

1) Klassifikation der Wirtschaftszweige, Ausgabe 1993 (WZ 93), Tiefengliederung für den Mikrozensus (siehe Anhang).
2) Anteil an Spalte 1.

6 LÄNDER

6.8 Erwerbstätige im April 1997 nach Wirtschaftsbereichen, Stellung im Beruf und Ländern

Wirtschaftsbereich 1)	Insgesamt				Männlich				Weiblich						
	insgesamt		Selbst- ständige	Mith. Fam.- ang.	Ab- hängige	zusammen		Selbst- ständige	Mith. Fam.- ang.	Ab- hängige	zusammen		Selbst- ständige	Mith. Fam.- ang.	Ab- hängige
	1 000	%	1 000			% 2)		1 000			% 2)		1 000		
Mecklenburg - Vorpommern															
Land- u. Forstwirtschaft; Fischerei	50	6,4	/	/	46	35	69,9	/	/	31	15	30,1	/	-	14
Prod. Gewerbe	229	29,4	16	/	212	192	84,1	14	-	178	36	15,9	/	/	34
Handel, Gastgewerbe und Verkehr	179	23,1	18	/	160	87	48,5	11	/	76	92	51,5	8	/	84
Sonstige Dienstleistungen	319	41,1	17	-	302	120	37,6	11	-	109	199	62,4	7	-	192
Zusammen	777	100	56	/	720	434	55,9	39	/	394	343	44,1	17	/	325
Niedersachsen															
Land- u. Forstwirtschaft; Fischerei	146	4,4	60	22	65	95	65,0	53	/	38	51	35,0	7	18	26
Prod. Gewerbe	1 067	31,8	61	/	1 001	836	78,4	55	/	781	231	21,6	7	/	220
Handel, Gastgewerbe und Verkehr	807	24,0	103	8	695	427	53,0	71	/	354	379	47,0	32	6	341
Sonstige Dienstleistungen	1 338	39,9	106	/	1 228	594	44,4	68	/	525	744	55,6	38	/	703
Zusammen	3 358	100	331	39	2 989	1 953	58,1	247	8	1 698	1 406	41,9	84	31	1 291
Nordrhein - Westfalen															
Land- u. Forstwirtschaft; Fischerei	141	1,9	49	13	80	98	69,4	42	/	53	43	30,6	7	10	26
Prod. Gewerbe	2 613	35,3	158	11	2 443	2 067	79,1	138	/	1 927	546	20,9	21	9	516
Handel, Gastgewerbe und Verkehr	1 713	23,2	212	19	1 481	915	53,4	148	/	762	798	46,6	64	14	720
Sonstige Dienstleistungen	2 924	39,6	257	13	2 654	1 305	44,6	175	/	1 128	1 620	55,4	82	11	1 526
Zusammen	7 391	100	677	56	6 658	4 385	59,3	503	12	3 869	3 007	40,7	174	44	2 789
Rheinland - Pfalz															
Land- u. Forstwirtschaft; Fischerei	54	3,2	23	10	21	35	64,8	19	/	14	19	35,2	/	8	7
Prod. Gewerbe	625	36,6	37	/	586	488	78,1	34	/	454	137	21,9	/	/	132
Handel, Gastgewerbe und Verkehr	372	21,7	52	/	316	187	50,3	33	/	153	185	49,7	18	/	164
Sonstige Dienstleistungen	658	38,5	54	/	602	299	45,4	37	/	262	359	54,6	17	/	340
Zusammen	1 710	100	166	18	1 526	1 010	59,0	123	/	883	700	41,0	43	15	643
Saarland															
Land- u. Forstwirtschaft; Fischerei	5	1,2	/	/	/	/	/	/	-	/	/	/	/	/	/
Prod. Gewerbe	128	31,0	6	/	122	105	81,8	5	-	100	23	18,2	/	/	23
Handel, Gastgewerbe und Verkehr	101	24,5	15	/	86	50	49,4	9	-	41	51	50,6	6	/	44
Sonstige Dienstleistungen	179	43,8	16	/	162	87	48,8	12	-	75	92	51,2	/	/	87
Zusammen	414	100	38	/	374	246	59,4	27	-	219	168	40,6	12	/	155
Sachsen															
Land- u. Forstwirtschaft; Fischerei	57	3,0	7	/	49	33	58,8	6	/	28	23	41,2	/	/	21
Prod. Gewerbe	713	37,1	42	/	669	563	79,0	38	/	524	150	21,0	/	/	145
Handel, Gastgewerbe und Verkehr	427	22,2	54	/	372	199	46,5	33	/	165	229	53,5	21	/	206
Sonstige Dienstleistungen	724	37,7	52	/	671	272	37,7	32	/	241	451	62,3	20	/	430
Zusammen	1 921	100	155	6	1 760	1 068	55,6	109	/	958	853	44,4	46	/	802
Sachsen - Anhalt															
Land- u. Forstwirtschaft; Fischerei	48	4,3	/	/	43	29	61,5	/	/	26	18	38,5	/	/	17
Prod. Gewerbe	375	34,0	20	/	355	305	81,3	17	-	288	70	18,7	/	/	67
Handel, Gastgewerbe und Verkehr	244	22,1	28	/	216	114	46,5	16	/	97	131	53,5	11	/	119
Sonstige Dienstleistungen	438	39,6	27	/	411	163	37,1	17	-	145	275	62,9	9	/	265
Zusammen	1 105	100	78	/	1 025	611	55,3	54	/	556	494	44,7	24	/	468

1) Klassifikation der Wirtschaftszweige, Ausgabe 1993 (WZ 93), Tiefengliederung für den Mikrozensus (siehe Anhang).

2) Anteil an Spalte 1.

6 LÄNDER

6.8 Erwerbstätige im April 1997 nach Wirtschaftsbereichen, Stellung im Beruf und Ländern

Wirtschaftsbereich 1)	Insgesamt				Männlich				Weiblich				
	insgesamt		Selbst- ständige	Mith. Fam.- ang.	Ab- hängige	zusammen	Selbst- ständige	Mith. Fam.- ang.	Ab- hängige	zusammen	Selbst- ständige	Mith. Fam.- ang.	Ab- hängige
	1 000	%	1 000			% 2)	1 000			% 2)	1 000		
Schleswig-Holstein													
Land- u. Forstwirtschaft; Fischerei	38	3,1	14	/	20	27 71,8	13	/	13	11 28,2	/	/	7
Prod. Gewerbe	319	25,9	25	/	292	250 78,4	23	/	227	89 21,6	/	/	65
Handel, Gastgewerbe und Verkehr	335	27,3	43	/	289	179 53,5	31	/	148	156 46,5	12	/	141
Sonstige Dienstleistungen	538	43,7	46	/	490	253 47,1	30	/	222	285 52,9	15	/	268
Zusammen	1 230	100	128	11	1 091	710 57,7	97	/	610	520 42,3	31	8	481
Thüringen													
Land- u. Forstwirtschaft; Fischerei	39	3,6	/	-	36	24 60,4	/	-	21	15 39,6	/	-	14
Prod. Gewerbe	373	34,5	22	/	352	290 77,8	20	/	270	83 22,2	/	/	81
Handel, Gastgewerbe und Verkehr	230	21,2	31	/	197	114 49,7	19	/	95	116 50,3	12	/	102
Sonstige Dienstleistungen	440	40,7	27	/	413	167 38,0	16	/	151	273 62,0	11	/	261
Zusammen	1 082	100	83	/	997	596 55,0	57	/	538	487 45,0	26	/	459
Deutschland													
Land- u. Forstwirtschaft; Fischerei	1 049	2,9	325	172	552	657 62,7	274	43	341	391 37,3	51	129	211
Prod. Gewerbe	12 287	34,3	778	49	11 460	9 427 76,7	688	10	8 730	2 860 23,3	90	39	2 730
Handel, Gastgewerbe und Verkehr	8 185	22,9	1 088	83	7 014	4 255 52,0	739	22	3 494	3 930 48,0	348	61	3 520
Sonstige Dienstleistungen	14 284	39,9	1 337	56	12 891	6 210 43,5	865	8	5 336	8 075 56,5	472	48	7 555
Insgesamt	35 805	100	3 528	360	31 916	20 549 57,4	2 566	82	17 900	15 256 42,6	961	278	14 016
Nachrichtlich: Früheres Bundesgebiet													
Land- u. Forstwirtschaft; Fischerei	796	2,7	301	170	324	502 63,0	256	42	204	295 37,0	46	128	121
Prod. Gewerbe	10 084	34,5	644	45	9 394	7 666 76,0	567	9	7 091	2 418 24,0	77	37	2 304
Handel, Gastgewerbe und Verkehr	6 712	23,0	914	76	5 722	3 542 52,8	633	20	2 889	3 170 47,2	281	57	2 833
Sonstige Dienstleistungen	11 608	39,8	1 155	53	10 400	5 191 44,7	752	8	4 431	6 417 55,3	402	46	5 968
Zusammen	29 199	100	3 014	346	25 840	16 900 57,9	2 207	78	14 615	12 299 42,1	806	267	11 225
Darunter: Berlin-West													
Land- u. Forstwirtschaft; Fischerei	5	0,5	-	/	/	/	/	-	/	/	-	-	/
Prod. Gewerbe	210	22,7	17	/	192	162 76,9	15	/	147	48 23,1	/	/	46
Handel, Gastgewerbe und Verkehr	207	22,4	35	/	170	119 57,4	27	/	92	88 42,6	8	/	79
Sonstige Dienstleistungen	503	54,4	67	/	435	224 44,6	42	/	183	278 55,4	25	/	252
Zusammen	925	100	119	/	803	509 55,0	83	/	425	416 45,0	36	/	378
Nachrichtlich: Neue Länder und Berlin-Ost													
Land- u. Forstwirtschaft; Fischerei	252	3,8	23	/	227	156 61,7	18	/	137	97 38,3	5	/	90
Prod. Gewerbe	2 203	33,4	134	/	2 065	1 761 79,9	121	/	1 639	442 20,1	13	/	426
Handel, Gastgewerbe und Verkehr	1 473	22,3	174	6	1 292	713 48,4	107	/	605	760 51,6	68	/	688
Sonstige Dienstleistungen	2 677	40,5	183	/	2 491	1 018 38,1	113	/	905	1 658 61,9	70	/	1 587
Zusammen	6 605	100	514	15	6 076	3 649 55,2	359	/	3 285	2 957 44,8	155	10	2 791
Darunter: Berlin-Ost													
Land- u. Forstwirtschaft; Fischerei	/	/	-	-	/	/	/	-	/	/	-	-	/
Prod. Gewerbe	144	23,7	11	/	132	112 77,8	10	/	101	32 22,2	/	-	31
Handel, Gastgewerbe und Verkehr	144	23,8	15	/	128	78 54,5	11	/	67	65 45,5	/	/	61
Sonstige Dienstleistungen	314	52,0	30	/	284	128 40,7	20	/	108	186 59,3	11	/	176
Zusammen	605	100	57	/	547	320 52,9	41	/	279	285 47,1	16	/	268

1) Klassifikation der Wirtschaftszweige, Ausgabe 1993 (WZ 93), Tiefgliederung für den Mikrozensus (siehe Anhang).
2) Anteil an Spalte 1.

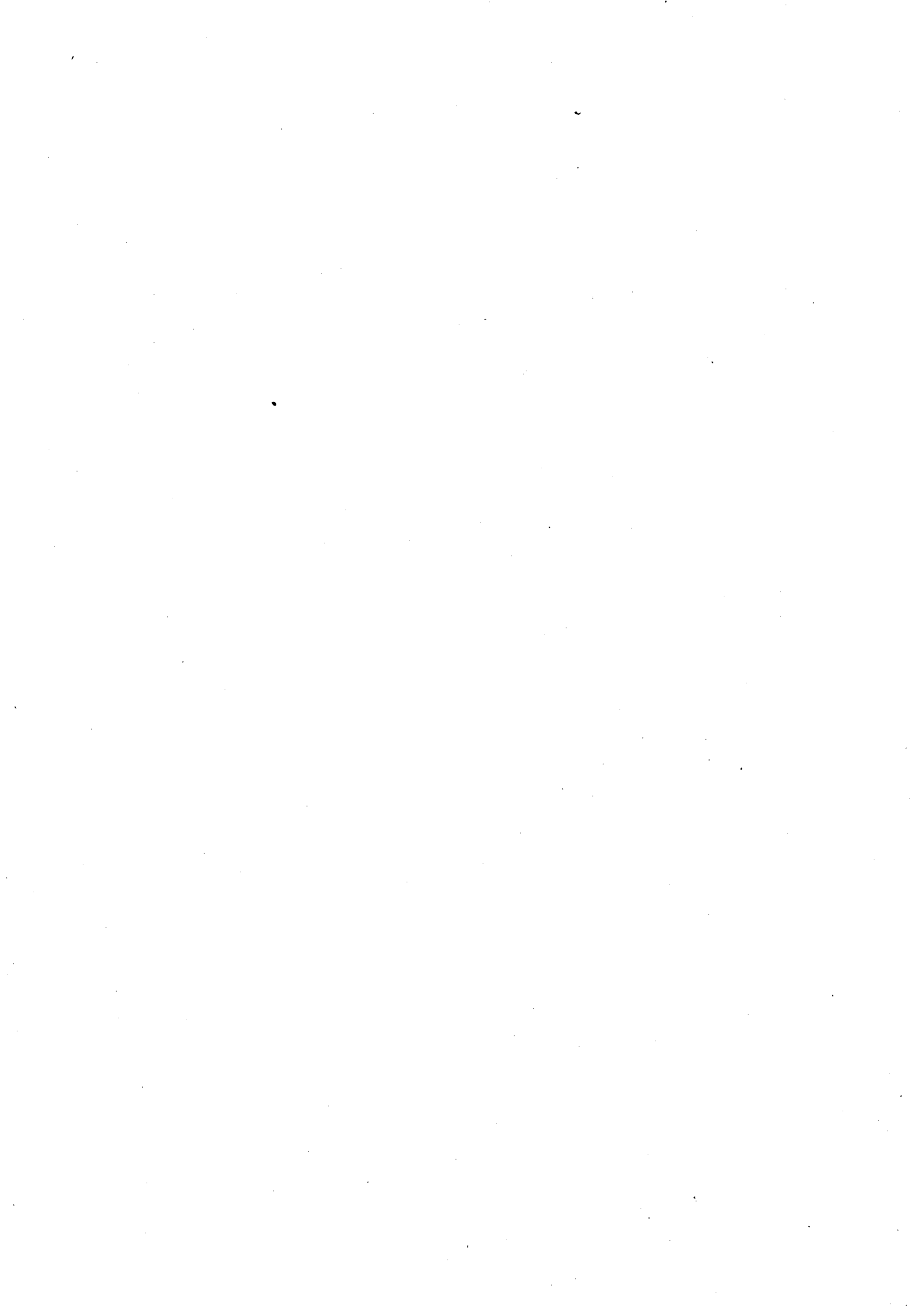

Deutschland

7 Lange Reihen

7 Lange Reihen
7.1 Bevölkerung nach Beteiligung am Erwerbsleben
 1 000

Beteiligung am Erwerbsleben	1991	1992	1993	1994	1995	1996	1997
Männlich							
Erwerbspersonen	23 125	23 045	23 088	23 038	22 929	22 832	22 930
Erwerbstätige	21 875	21 623	21 296	20 988	20 939	20 706	20 549
Erwerbelose	1 251	1 422	1 792	2 051	1 991	2 126	2 381
Nichterwerbspersonen	15 423	15 908	16 294	16 494	16 741	17 011	17 041
Zusammen ...	38 548	38 954	39 382	39 532	39 670	39 843	39 971
Weiblich							
Erwerbspersonen	16 962	17 080	17 091	17 198	17 154	17 153	17 350
Erwerbstätige	15 570	15 317	15 084	15 088	15 109	15 276	15 256
Erwerbelose	1 392	1 764	2 007	2 110	2 045	1 877	2 095
Nichterwerbspersonen	24 319	24 404	24 626	24 638	24 747	24 835	24 708
Zusammen ...	41 281	41 485	41 717	41 836	41 900	41 989	42 058
Insgesamt							
Erwerbspersonen	40 088	40 126	40 179	40 236	40 083	39 985	40 280
Erwerbstätige	37 445	36 940	36 380	36 076	36 048	35 982	35 805
Erwerbelose	2 642	3 185	3 799	4 160	4 035	4 003	4 475
Nichterwerbspersonen	39 742	40 313	40 921	41 132	41 487	41 847	41 749
Insgesamt ...	79 829	80 438	81 100	81 368	81 570	81 832	82 029

7.2 Erwerbstätige nach Stellung im Beruf
 1 000

Stellung im Beruf	1991	1992	1993	1994	1995	1996	1997
Männlich							
Selbständige	2 257	2 301	2 348	2 426	2 456	2 492	2 567
Mithelfende Familienangehörige	83	89	78	89	88	79	82
Beamte	1 951	1 909	1 876	1 823	1 785	1 769	1 733
Angestellte 1)	7 361	7 419	7 260	7 312	7 272	7 092	7 380
Arbeiter 2)	10 222	9 905	9 734	9 338	9 339	9 273	8 788
Zusammen ...	21 875	21 623	21 296	20 988	20 939	20 706	20 549
Weiblich							
Selbständige	780	790	827	862	880	916	962
Mithelfende Familienangehörige	438	440	405	399	394	306	278
Beamtinnen	560	583	607	648	660	692	722
Angestellte 1)	9 447	9 442	9 511	9 535	9 519	9 660	9 606
Arbeiterinnen 2)	4 346	4 063	3 735	3 644	3 656	3 702	3 688
Zusammen ...	15 570	15 317	15 084	15 088	15 109	15 276	15 256
Insgesamt							
Selbständige	3 037	3 091	3 175	3 288	3 336	3 409	3 528
Mithelfende Familienangehörige	522	529	483	488	482	385	360
Beamte/Beamtinnen	2 511	2 492	2 483	2 471	2 445	2 461	2 455
Angestellte 1)	16 808	16 860	16 771	16 847	16 790	16 752	16 986
Arbeiter/-innen 2)	14 568	13 968	13 468	12 983	12 995	12 975	12 476
Insgesamt ...	37 445	36 940	36 380	36 076	36 048	35 982	35 805

1) Einschl. Auszubildende in anerkannten kaufmännischen und technischen Ausbildungsberufen.

2) Einschl. Auszubildende in anerkannten gewerblichen Ausbildungsberufen.

7 Lange Reihen
7.3.1 Erwerbstätige nach Wirtschaftsabteilungen
1 000

Wirtschaftsabteilung 1)	1991	1992	1993	1994
Männlich				
Land- und Forstwirtschaft, Fischerei	928	814	742	714
Energie- und Wasserversorgung, Bergbau	628	582	539	496
Verarbeitendes Gewerbe	8 325	7 879	7 551	7 137
Baugewerbe	2 380	2 579	2 713	2 818
Handel	1 777	1 843	1 835	1 865
Verkehr und Nachrichtenübermittlung	1 650	1 621	1 595	1 555
Kreditinstitute und Versicherungsgewerbe	601	630	629	622
Dienstleistungen, soweit von Unternehmen und Freien Berufen erbracht	3 167	3 206	3 339	3 428
Organisationen ohne Erwerbszweck und Private Haushalte	252	268	281	298
Gebietkörperschaften und Sozialversicherung	2 168	2 202	2 072	2 054
Zusammen	21 875	21 623	21 296	20 988
Weiblich				
Land- und Forstwirtschaft, Fischerei	646	565	514	477
Energie- und Wasserversorgung, Bergbau	139	125	115	105
Verarbeitendes Gewerbe	3 552	3 164	2 872	2 713
Baugewerbe	327	339	340	362
Handel	2 584	2 560	2 517	2 537
Verkehr und Nachrichtenübermittlung	656	636	624	614
Kreditinstitute und Versicherungsgewerbe	629	657	571	659
Dienstleistungen, soweit von Unternehmen und Freien Berufen erbracht	5 321	5 380	5 564	5 605
Organisationen ohne Erwerbszweck und Private Haushalte	493	539	595	576
Gebietkörperschaften und Sozialversicherung	1 223	1 351	1 333	1 439
Zusammen	15 570	15 317	15 084	15 088
Insgesamt				
Land- und Forstwirtschaft, Fischerei	1 575	1 379	1 255	1 190
Energie- und Wasserversorgung, Bergbau	767	707	654	602
Verarbeitendes Gewerbe	11 877	11 043	10 423	9 851
Baugewerbe	2 706	2 918	3 053	3 180
Handel	4 360	4 403	4 352	4 402
Verkehr und Nachrichtenübermittlung	2 308	2 257	2 219	2 169
Kreditinstitute und Versicherungsgewerbe	1 230	1 287	1 300	1 281
Dienstleistungen, soweit von Unternehmen und Freien Berufen erbracht	8 488	8 586	8 903	9 033
Organisationen ohne Erwerbszweck und Private Haushalte	745	807	817	874
Gebietkörperschaften und Sozialversicherung	3 390	3 553	3 405	3 493
Insgesamt	37 445	36 940	36 380	36 076

1) Systematik der Wirtschaftszweige, Ausgabe 1979, Fassung für den Mikrozensus.

7.3.2 Erwerbstätige nach Wirtschaftsunterbereichen*)
1 000

Jahr	Insgesamt	Land- und Forstwirtschaft; Fischerei	Bergbau und Verarbeitendes Gewerbe	Energie- und Wasserversorgung	Baugewerbe	Handel und Gastgewerbe	Verkehr und Nachrichtenübermittlung	Kredit- und Versicherungsgewerbe	Grundstückwesen, Vermietung, Dienstleistungen für Unternehmen	Öffentliche Verwaltung u.ä.	Öffentliche und private Dienstleistungen (ohne öffentliche Verwaltung)
Männlich											
1995	20 939	694	6 642	286	2 973	2 882	1 464	629	1 114	2 014	2 241
1996	20 706	662	6 342	268	3 042	2 859	1 394	623	1 171	1 979	2 368
1997	20 549	657	6 280	274	2 873	2 865	1 390	622	1 290	1 935	2 363
Weiblich											
1995	15 109	469	2 565	73	405	3 306	567	665	1 045	1 384	4 630
1996	15 276	414	2 437	67	427	3 384	547	653	1 114	1 386	4 848
1997	15 256	391	2 396	65	398	3 378	551	635	1 185	1 389	4 866
Insgesamt											
1995	36 048	1 163	9 207	359	3 378	6 188	2 031	1 294	2 160	3 399	6 871
1996	35 982	1 076	8 778	335	3 469	6 243	1 941	1 276	2 284	3 365	7 216
1997	35 805	1 049	8 677	339	3 271	6 243	1 941	1 257	2 475	3 324	7 230

*) Klassifikation der Wirtschaftszweige, Ausgabe 1993 (WZ 93), Tiefengliederung für den Mikrozensus (siehe Anhang).

7 Lange Reihen

7.4 Von den Erwerbstätigen durchschnittlich in der Berichtswoche tatsächlich geleistete Arbeitsstunden (vorwiegende Erwerbstätigkeit) je Wirtschaftsbereich¹⁾ und Stellung im Beruf

Stellung im Beruf	1991	1992	1993	1994	1995	1996	1997
Männlich							
Land- und Forstwirtschaft; Fischerei							
Selbständige	62,2	62,8	62,1	62,4	61,5	63,0	62,9
Mithelfende Familienangehörige	41,2	40,3	38,6	38,8	39,8	38,3	34,5
Beamte	42,6	41,1	41,1	40,1	38,9	41,4	41,9
Angestellte 1)	42,8	43,9	44,4	43,8	42,4	42,9	43,4
Arbeiter 2)	39,7	41,1	41,9	41,3	40,4	41,4	40,5
Zusammen ...	48,8	50,6	51,0	50,9	50,2	50,3	49,9
Produzierendes Gewerbe							
Selbständige	52,1	52,0	51,7	52,3	51,7	52,2	51,6
Mithelfende Familienangehörige	/	29,1	24,7	28,2	31,9	24,7	21,7
Beamte	37,1	36,7	38,5	38,5	33,9	38,1	38,0
Angestellte 1)	39,9	40,2	40,1	40,6	40,4	40,7	40,6
Arbeiter 2)	37,2	37,8	37,5	37,9	37,8	37,8	37,8
Zusammen ...	38,8	39,3	39,2	39,6	39,4	39,6	39,6
Handel, Gastgewerbe und Verkehr							
Selbständige	54,0	53,5	53,5	53,6	54,9	56,0	56,1
Mithelfende Familienangehörige	24,8	30,4	25,5	30,3	36,1	26,0	27,7
Beamte	37,1	36,3	36,2	36,5	36,2	36,7	36,9
Angestellte 1)	41,7	41,1	41,3	41,3	41,3	41,5	41,2
Arbeiter 2)	40,3	39,6	39,9	40,1	39,3	39,2	39,0
Zusammen ...	42,4	41,8	42,0	42,2	42,5	42,7	42,7
Sonstige Dienstleistungen							
Selbständige	52,7	52,0	51,5	51,9	49,6	49,4	49,2
Mithelfende Familienangehörige	31,2	30,9	28,7	35,6	25,1	21,2	22,8
Beamte	39,8	39,2	39,0	39,7	39,1	40,4	40,4
Angestellte 1)	39,9	39,6	39,7	39,9	39,2	39,5	39,4
Arbeiter 2)	37,8	37,5	37,7	37,4	36,8	36,8	36,4
Zusammen ...	41,1	40,7	40,7	41,1	40,1	40,5	40,5
Zusammen							
Selbständige	54,3	53,9	53,5	53,7	53,2	53,6	53,3
Mithelfende Familienangehörige	37,8	37,0	34,6	35,7	36,5	30,6	30,0
Beamte	39,3	38,6	38,5	39,2	38,6	39,8	39,9
Angestellte 1)	40,3	40,2	40,2	40,5	40,2	40,4	40,3
Arbeiter 2)	37,8	38,1	38,0	38,2	38,0	38,0	38,0
Zusammen ...	40,4	40,5	40,5	40,9	40,6	40,8	40,9
Weiblich							
Land- und Forstwirtschaft; Fischerei							
Selbständige	49,5	49,6	49,5	51,9	48,6	50,3	51,6
Mithelfende Familienangehörige	42,7	42,7	40,7	42,9	41,0	41,2	37,8
Beamtinnen	/	/	/	/	/	/	/
Angestellte 1)	32,3	35,6	34,7	35,8	33,2	35,9	34,8
Arbeiterinnen 2)	32,7	34,5	36,6	35,4	34,6	37,1	36,9
Zusammen ...	38,6	40,1	39,9	41,0	39,1	39,8	38,5
Produzierendes Gewerbe							
Selbständige	38,2	39,6	38,2	38,8	38,5	37,6	38,2
Mithelfende Familienangehörige	25,0	26,3	22,1	26,7	27,3	19,8	21,7
Beamtinnen	/	/	/	/	/	/	/
Angestellte 1)	32,2	33,2	33,1	33,1	32,7	32,3	32,2
Arbeiterinnen 2)	30,6	31,5	31,5	31,6	30,8	30,6	30,1
Zusammen ...	31,5	32,5	32,4	32,5	31,9	31,5	31,3
Handel, Gastgewerbe und Verkehr							
Selbständige	43,9	42,9	44,0	42,8	46,7	47,4	46,6
Mithelfende Familienangehörige	27,1	28,8	28,3	28,6	34,1	31,2	28,2
Beamtinnen	32,4	31,1	32,0	31,2	30,1	29,3	29,4
Angestellte 1)	31,3	31,3	31,1	30,9	31,2	30,8	30,3
Arbeiterinnen 2)	28,3	28,2	27,4	27,6	27,8	27,5	26,4
Zusammen ...	31,6	31,4	31,8	31,1	31,7	31,4	30,7

¹⁾ Ab 1995 gilt die Klassifizierung der Wirtschaftszweige, Ausgabe 1993, Fassung für den Mikrozensus, basierend auf der Systematik der Wirtschaftszweige in den Europäischen Gemeinschaften (NACE Rev. 1). Daher ist ein direkter Vergleich mit den Vorjahren nicht möglich.

1) Einschl. Auszubildende in anerkannten kaufmännischen und technischen Ausbildungsberufen.

2) Einschl. Auszubildende in anerkannten gewerblichen Ausbildungsberufen.

7 Lange Reihen

7.4 Von den Erwerbstätigen durchschnittlich in der Berichtswoche tatsächlich geleistete Arbeitsstunden
(vorwiegende Erwerbstätigkeit) je Wirtschaftsbereich*) und Stellung im Beruf

Stellung im Beruf	1991	1992	1993	1994	1995	1996	1997
Sonstige Dienstleistungen							
Selbständige	40,2	40,4	40,1	39,3	35,3	34,7	34,7
Mithelfende Familienangehörige	27,1	27,4	27,4	29,3	23,1	17,9	17,4
Beamtinnen	31,4	31,1	30,9	31,9	31,2	32,8	33,0
Angestellte 1)	32,8	32,4	32,3	32,1	31,4	31,4	30,9
Arbeiterinnen 2)	28,1	27,8	27,9	27,1	26,3	25,7	25,2
Zusammen ...	32,1	31,8	31,8	31,8	30,7	30,6	30,3
Zusammen							
Selbständige	41,7	41,6	41,5	40,9	40,7	40,4	40,2
Mithelfende Familienangehörige	37,6	37,3	35,3	36,9	33,5	32,5	29,9
Beamtinnen	31,6	31,1	31,0	31,8	31,1	32,5	32,6
Angestellte 1)	32,3	32,3	32,2	32,0	31,5	31,4	31,0
Arbeiterinnen 2)	29,5	29,7	29,5	29,2	28,7	28,3	27,5
Zusammen ...	32,1	32,2	32,1	32,0	31,5	31,3	30,8
Insgesamt							
Land- und Forstwirtschaft; Fischerei							
Selbständige	60,5	60,9	60,4	61,0	59,6	61,2	61,2
Mithelfende Familienangehörige	42,4	42,3	40,3	42,2	40,8	40,2	37,0
Beamte/Beamtinnen	42,1	41,1	40,7	39,4	38,4	40,0	40,7
Angestellte 1)	37,6	39,2	40,4	39,9	39,6	38,7	38,6
Arbeiter/-innen 2)	37,2	39,1	40,1	39,6	38,3	39,8	39,2
Zusammen ...	44,6	46,3	46,5	46,9	45,7	46,3	45,6
Produzierendes Gewerbe							
Selbständige	50,5	50,6	50,1	50,8	50,1	50,5	50,0
Mithelfende Familienangehörige	25,5	26,7	22,4	27,0	28,1	20,7	21,7
Beamte/Beamtinnen	36,2	35,7	37,3	37,9	33,1	37,6	34,8
Angestellte 1)	37,0	37,7	37,6	37,9	37,6	37,6	37,6
Arbeiter/-innen 2)	35,8	36,6	36,5	36,8	36,6	36,6	36,5
Zusammen ...	36,9	37,6	37,6	38,0	37,7	37,7	37,7
Handel, Gastgewerbe und Verkehr							
Selbständige	50,8	50,2	50,5	50,2	52,4	53,3	53,0
Mithelfende Familienangehörige	26,7	29,0	26,2	28,9	34,6	30,0	28,1
Beamte/Beamtinnen	36,3	35,3	35,3	35,4	34,9	35,1	35,2
Angestellte 1)	35,2	35,0	35,0	34,9	35,2	34,9	34,8
Arbeiter/-innen 2)	36,1	35,6	35,9	35,9	35,3	35,0	34,2
Zusammen ...	37,1	36,8	36,9	36,9	37,4	37,3	36,9
Sonstige Dienstleistungen							
Selbständige	48,3	47,9	47,5	47,4	44,6	44,1	44,1
Mithelfende Familienangehörige	27,7	27,9	27,6	30,3	23,4	18,4	18,2
Beamte/Beamtinnen	37,9	37,2	36,9	37,6	36,9	38,1	38,1
Angestellte 1)	35,3	34,9	34,8	34,7	34,0	34,1	33,8
Arbeiter/-innen 2)	32,2	31,9	32,0	31,4	30,9	30,5	30,0
Zusammen ...	36,2	35,7	35,7	35,7	34,8	34,9	34,7
Insgesamt							
Selbständige	51,1	50,8	50,4	50,4	49,9	50,1	49,7
Mithelfende Familienangehörige	37,6	37,3	35,2	38,7	35,6	32,1	29,9
Beamte/Beamtinnen	37,6	36,9	36,7	37,2	36,6	37,8	37,7
Angestellte 1)	35,8	35,8	35,7	35,7	35,3	35,2	35,0
Arbeiter/-innen 2)	35,3	35,6	35,6	35,7	35,4	35,3	34,9
Insgesamt ...	37,0	37,1	37,0	37,1	36,8	36,8	36,6

*) Ab 1995 gilt die Klassifizierung der Wirtschaftszweige, Ausgabe 1993, Fassung für den Mikrozensus, basierend auf der Systematik der Wirtschaftszweige in den Europäischen Gemeinschaften (NACE Rev.1). Daher ist ein direkter Vergleich mit den Vorjahren nicht möglich.

1) Einschl. Auszubildende in anerkannten kaufmännischen und technischen Ausbildungsberufen.
2) Einschl. Auszubildende in anerkannten gewerblichen Ausbildungsberufen.

7 Lange Reihen
7.5 Erwerbstätige nach Stellung im Beruf und monatlichem Nettoeinkommen *)

Stellung im Beruf	Jahr	In- gesamt	Davon mit einem monatlichem Nettoeinkommen von ... bis unter ... DM								
			unter 600	600 - 1 000	1 000 - 1 400	1 400 - 1 800	1 800 - 2 200	2 200 - 2 500	2 500 - 3 000	3 000 - 4 000	4 000 und mehr
			%								
Männlich											
Selbständige	1991	1 710	2,6	4,6	6,7	6,5	8,8	7,3	10,0	16,9	36,5
	1992	1 755	2,2	3,4	5,3	6,6	8,9	7,6	10,4	17,9	37,8
	1993	1 809	2,1	2,9	4,7	5,3	8,2	7,7	10,5	17,9	40,6
	1994	1 871	2,0	2,7	4,5	5,6	8,1	7,6	10,3	17,8	41,5
	1995	1 920	2,1	2,7	4,3	5,2	7,5	7,1	10,1	17,0	44,0
	1996 1)	2 054	3,1	3,2	4,7	5,9	8,0	7,2	10,0	17,1	40,7
	1997	2 123	3,4	3,6	5,1	5,7	7,7	6,9	10,0	16,9	40,6
Beamte	1991	1 891	9,5	2,3	2,2	4,6	8,6	10,0	13,5	22,6	26,6
	1992	1 844	8,5	2,2	2,0	4,1	7,9	9,2	13,2	24,0	28,9
	1993	1 820	7,2	2,0	1,2	3,1	6,6	8,3	12,7	24,0	34,8
	1994	1 763	6,5	2,2	1,2	2,2	5,4	7,9	12,6	24,9	37,1
	1995	1 731	7,2	1,8	1,1	2,1	5,0	6,8	11,4	24,3	40,1
	1996	1 724	6,4	3,1	1,1	2,1	4,9	6,4	10,0	22,0	43,9
	1997	1 686	5,0	3,6	1,1	1,9	5,0	6,1	9,9	21,9	45,5
Angestellte 2)	1991	7 049	2,9	5,0	9,0	8,7	10,3	10,0	13,2	19,9	28,9
	1992	7 050	2,5	4,0	4,7	8,1	11,6	11,0	14,2	21,3	22,6
	1993	6 944	1,9	4,0	2,9	5,4	10,0	10,9	14,5	23,3	27,1
	1994	6 967	1,6	4,0	2,8	4,8	9,6	10,9	15,6	23,7	26,8
	1995	6 933	1,6	3,8	2,7	4,5	8,7	10,2	15,2	24,2	29,0
	1996	6 819	1,6	4,0	2,8	3,9	8,3	9,5	14,6	24,9	30,4
	1997	7 080	1,7	4,2	2,8	4,3	8,7	9,8	14,4	24,7	29,3
Arbeiter 3)	1991	9 899	5,1	9,0	13,4	11,8	20,7	18,0	13,7	7,2	1,2
	1992	9 503	4,3	4,8	9,7	13,5	20,8	19,6	16,4	9,4	1,5
	1993	9 396	3,6	4,4	5,6	12,1	20,5	20,6	19,4	11,9	2,0
	1994	8 984	3,4	4,7	4,9	11,1	20,1	20,4	19,9	13,3	2,3
	1995	8 995	3,3	4,5	4,7	10,1	19,2	19,9	20,5	15,0	2,8
	1996	9 002	3,5	4,4	4,5	10,0	18,1	18,7	20,2	17,2	3,4
	1997	8 496	3,7	4,8	4,5	9,7	17,6	17,8	19,9	16,3	3,6
Zusammen ...	1991	20 549	4,5	6,6	10,3	9,6	15,0	13,6	13,2	13,8	13,3
	1992	20 152	3,9	4,1	6,9	10,1	15,4	14,6	14,8	15,7	14,6
	1993	19 969	3,2	3,9	4,2	8,3	14,4	14,9	16,3	17,5	17,2
	1994	19 585	2,9	4,0	3,8	7,6	13,9	14,7	16,8	18,5	17,9
	1995	19 578	2,9	3,8	3,6	6,9	13,1	14,1	16,8	19,3	19,4
	1996	19 599	3,1	4,0	3,6	6,8	12,5	13,2	16,3	20,2	20,3
	1997	19 384	3,0	4,3	3,7	6,6	12,2	12,7	16,0	20,8	20,7
Weiblich											
Selbständige	1991	653	15,6	13,0	12,9	10,7	11,2	6,9	8,0	9,5	12,2
	1992	655	12,7	11,3	13,3	11,1	10,9	7,6	8,5	10,5	14,1
	1993	696	12,3	9,5	10,4	10,2	12,1	8,2	9,6	11,5	16,1
	1994	728	12,5	9,6	10,8	10,1	11,6	8,2	9,5	11,5	16,0
	1995	738	12,2	8,8	10,0	9,5	11,6	8,3	9,2	12,4	16,0
	1996 1)	955	21,0	10,1	10,2	9,1	9,3	6,9	8,3	9,9	14,5
	1997	993	19,2	12,6	10,0	8,4	9,8	6,5	8,7	10,0	14,8
Beamtinnen	1991	541	1,5	2,7	7,6	10,3	15,0	13,1	13,5	24,3	12,0
	1992	558	2,0	2,6	7,6	9,9	14,3	13,0	14,0	23,3	13,4
	1993	582	1,3	1,6	6,3	8,1	13,5	12,8	14,7	22,5	19,3
	1994	619	2,0	1,6	5,7	8,2	12,4	11,7	14,5	23,3	20,7
	1995	630	1,8	1,1	4,5	7,3	11,1	12,2	15,5	23,9	22,6
	1996	665	2,9	1,6	3,7	6,4	10,6	12,0	14,7	23,3	25,8
	1997	694	2,9	1,6	3,5	7,1	10,0	10,2	14,8	23,8	26,1
Angestellte 2)	1991	9 047	10,3	18,8	21,9	16,1	14,2	8,0	5,4	3,7	1,6
	1992	8 959	8,8	13,9	18,3	19,4	17,2	9,8	6,5	4,4	1,7
	1993	9 111	7,8	11,8	14,4	16,6	19,2	12,5	9,1	6,0	2,5
	1994	9 102	7,9	11,2	13,9	15,4	19,5	13,2	9,9	6,4	2,7
	1995	9 078	7,8	10,4	13,6	14,9	19,0	13,7	10,7	7,1	2,9
	1996	9 291	8,6	11,2	12,3	13,4	18,2	13,6	11,6	8,0	3,1
	1997	9 198	8,0	12,5	12,0	13,4	17,8	13,4	11,6	8,0	3,2
Arbeiterinnen 3)	1991	4 163	22,4	27,3	20,9	17,1	8,5	2,5	0,9	0,4	/
	1992	3 861	20,0	21,2	22,7	19,8	11,0	3,3	1,3	0,6	0,2
	1993	3 582	18,3	19,9	21,1	20,2	13,3	4,7	1,8	0,6	0,1
	1994	3 491	18,8	19,1	20,6	18,7	14,4	5,4	2,0	0,8	0,2
	1995	3 514	18,8	18,3	20,6	18,7	14,6	5,6	2,2	0,9	0,2
	1996	3 576	20,7	17,8	18,8	17,8	14,6	6,2	2,9	1,1	0,3
	1997	3 539	20,2	20,1	17,3	16,8	14,5	6,2	3,2	1,3	0,3
Zusammen ...	1991	14 404	13,7	20,4	20,6	15,9	12,4	6,6	4,5	3,8	2,0
	1992	14 032	11,8	15,4	18,8	18,8	15,1	8,0	5,4	4,4	2,3
	1993	13 970	10,5	13,4	15,6	16,9	17,1	10,3	7,5	5,6	3,2
	1994	13 940	10,6	12,7	15,1	15,6	17,5	10,9	8,1	6,0	3,6
	1995	13 960	10,5	11,9	14,7	15,2	17,1	11,3	8,7	6,6	3,9
	1996	14 487	12,1	12,3	13,4	13,9	16,4	11,3	9,4	7,1	4,2
	1997	14 423	11,6	13,8	12,8	13,6	16,1	11,0	9,5	7,2	4,4

*) Bis 1995: Ohne die Erwerbstätigen, die keine Angaben über ihre Einkommenslage gemacht haben bzw. kein eigenes Einkommen hatten sowie ohne Selbständige Landwirte in der Haupttätigkeit und ohne Mithelfende Familienangehörige aller Wirtschaftsbereiche. Ab 1996 machen auch Mithelfende Familienangehörige eine Angabe zum Einkommen.

1) Einschl. Mithelfende Familienangehörige.
2) Einschl. Auszubildende in anerkannten kaufmännischen und technischen Ausbildungsberufen.
3) Einschl. Auszubildende in anerkannten gewerblichen Ausbildungsberufen.

7 Lange Reihen

7.5 Erwerbstätige nach Stellung im Beruf und monatlichem Nettoeinkommen *) .

Stellung im Beruf	Jahr	In- gesamt	Davon mit einem monatlichem Nettoeinkommen von ... bis unter ... DM								
			unter 600	600 1 000	1 000 1 400	1 400 1 800	1 800 2 200	2 200 2 500	2 500 3 000	3 000 4 000	4 000 und mehr
			%								
Insgesamt											
Selbständige	1991	2 363	6,1	6,9	8,4	7,7	9,5	7,2	9,5	14,8	29,8
	1992	2 410	5,0	5,5	7,5	7,8	9,4	7,6	9,9	15,9	31,3
	1993	2 505	4,9	4,8	6,3	6,7	9,3	7,8	10,2	16,2	33,8
	1994	2 599	5,0	4,6	6,2	6,9	9,1	7,8	10,0	16,0	34,4
	1995	2 658	4,9	4,4	5,9	6,4	8,6	7,4	9,9	15,7	36,8
	1996 1)	3 009	8,8	5,7	6,5	6,9	8,4	7,1	9,5	14,8	32,4
	1997	3 116	8,4	6,5	6,7	6,6	8,4	6,8	9,6	14,7	32,4
Beamte/Beamtinnen	1991	2 431	7,7	2,4	3,4	5,9	10,0	10,7	13,5	23,0	23,4
	1992	2 401	7,0	2,3	3,3	5,4	9,4	10,0	13,3	23,9	25,3
	1993	2 402	5,8	1,9	2,5	4,3	8,3	9,4	13,2	23,6	31,0
	1994	2 382	5,3	2,0	2,4	3,7	7,2	8,9	13,1	24,5	32,9
	1995	2 361	5,8	1,6	2,0	3,5	6,8	8,3	12,5	24,2	35,5
	1996	2 389	5,4	2,7	1,9	3,3	6,5	7,9	11,3	22,1	38,9
	1997	2 380	4,4	3,0	1,8	3,4	6,5	7,3	11,3	22,4	39,9
Angestellte 2)	1991	16 099	7,0	12,8	16,2	12,9	12,5	8,9	8,8	10,8	10,1
	1992	16 009	6,0	9,5	12,3	14,4	14,7	10,3	9,9	11,8	10,9
	1993	16 055	5,3	8,5	9,5	11,8	15,2	11,8	11,4	13,5	13,1
	1994	16 069	5,2	8,1	9,1	10,8	15,2	12,2	12,4	13,9	13,2
	1995	16 011	5,1	7,5	8,9	10,4	14,5	12,2	12,7	14,5	14,2
	1996	16 111	5,6	8,1	8,3	9,4	14,0	11,8	12,9	15,1	14,7
	1997	16 277	5,3	8,9	8,0	9,4	13,9	11,9	12,9	15,3	14,5
Arbeiter/-innen 3)	1991	14 062	10,2	14,4	15,6	13,3	17,1	13,4	9,9	5,2	0,9
	1992	13 363	8,8	9,5	13,4	15,3	18,0	14,9	12,0	6,9	1,1
	1993	12 977	7,6	8,7	9,9	14,4	18,5	16,2	14,5	8,8	1,4
	1994	12 475	7,7	8,7	9,3	13,2	18,5	16,2	14,9	9,8	1,7
	1995	12 508	7,7	8,4	9,1	12,5	17,9	15,9	15,4	11,0	2,1
	1996	12 034	8,5	9,3	8,3	11,8	16,7	14,4	15,0	13,3	2,7
	1997	12 034	8,5	9,3	8,3	11,8	16,7	14,4	15,0	13,3	2,7
Insgesamt ...	1991	34 953	8,3	12,3	14,6	12,2	13,9	10,7	9,6	9,7	8,6
	1992	34 183	7,1	8,7	11,8	13,7	15,2	11,9	11,0	11,0	9,6
	1993	33 939	6,2	7,8	8,9	11,9	15,5	13,0	12,7	12,6	11,5
	1994	33 525	6,1	7,6	8,5	10,9	15,4	13,1	13,2	13,3	11,9
	1995	33 538	6,1	7,2	8,3	10,4	14,8	12,9	13,4	14,0	13,0
	1996	34 086	6,9	7,6	7,8	9,8	14,1	12,4	13,3	14,7	13,5
	1997	33 808	6,7	8,4	7,6	9,6	13,8	12,0	13,2	15,0	13,7

*) Bis 1995: Ohne die Erwerbstätigen, die keine Angaben über ihre Einkommenslage gemacht haben bzw. kein eigenes Einkommen hatten sowie ohne Selbständige Landwirte in der Haupttätigkeit und ohne Mithelfende Familienangehörige aller Wirtschaftsbereiche. Ab 1996 machen auch Mithelfende Familienangehörige eine Angabe zum Einkommen.

1) Einschl. Mithelfende Familienangehörige.

2) Einschl. Auszubildende in anerkannten kaufmännischen und technischen Ausbildungsberufen.

3) Einschl. Auszubildende in anerkannten gewerblichen Ausbildungsberufen.

7 Lange Reihen
7.6 Erwerbspersonen auf 100 Männer bzw. Frauen nach Altersgruppen (Erwerbsquoten)
7.6.1 Insgesamt

Jahr	Insgesamt 1)	Davon im Alter von ... bis unter ... Jahren											
		15 - 20	20 - 25	25 - 30	30 - 35	35 - 40	40 - 45	45 - 50	50 - 55	55 - 60	60 - 65	15 - 65	65 und mehr
Männlich zusammen													
1991	60,0	44,6	79,7	88,5	96,3	97,7	97,6	96,4	93,4	79,7	33,5	82,9	4,5
1992	59,2	41,7	79,4	88,2	96,2	97,6	97,6	96,2	93,3	74,2	31,3	82,0	4,4
1993	58,6	39,3	78,6	87,3	96,3	97,4	97,3	96,3	93,0	72,5	30,2	81,3	4,2
1994	58,3	37,5	78,5	87,1	96,2	97,3	97,6	96,3	92,7	74,5	29,6	81,3	4,2
1995	57,8	36,1	77,7	87,2	95,9	97,1	97,2	96,1	92,6	75,8	29,5	81,0	4,1
1996	57,3	34,9	78,0	86,3	95,4	96,4	96,4	95,3	91,5	76,4	29,3	80,3	4,4
1997	57,4	34,9	77,4	87,5	95,5	96,6	96,5	95,6	91,3	78,1	29,8	80,3	4,5
Weiblich zusammen													
1991	41,1	37,2	75,9	75,6	72,8	75,1	75,4	72,8	65,3	42,9	10,7	82,1	1,7
1992	41,2	36,0	74,6	76,6	73,6	75,9	77,2	73,8	66,7	41,7	10,0	82,5	1,7
1993	41,0	33,9	72,8	75,8	73,6	75,4	77,8	74,0	67,6	42,7	9,9	82,3	1,6
1994	41,1	31,0	72,9	76,2	74,5	75,8	78,1	74,7	68,4	45,9	10,2	82,7	1,5
1995	40,9	28,7	70,8	75,5	73,6	75,5	78,8	75,5	69,0	49,7	10,9	82,6	1,5
1996	40,9	27,0	68,7	75,0	74,1	75,8	78,4	75,5	68,4	52,1	11,5	82,3	1,6
1997	41,3	27,8	68,0	75,7	74,7	76,3	79,2	77,2	69,6	55,0	11,9	82,8	1,7
Weiblich ledig													
1991	33,8	36,9	77,8	85,3	90,5	92,0	90,2	88,4	83,3	68,9	16,3	67,4	2,6
1992	33,9	35,8	76,8	85,8	90,6	91,3	91,7	88,7	82,6	65,5	14,4	67,6	2,7
1993	33,7	33,7	75,3	85,2	90,1	91,4	91,1	87,8	82,8	65,7	14,0	67,0	2,7
1994	33,7	30,8	75,5	84,5	91,0	91,7	91,1	88,3	84,4	67,8	17,2	66,7	2,3
1995	33,2	28,5	74,0	84,7	90,5	91,5	91,7	88,6	83,9	69,5	16,1	65,6	2,4
1996	33,1	26,8	71,9	83,8	89,9	90,3	91,1	85,9	82,8	70,6	16,6	64,3	2,6
1997	33,3	27,6	71,1	84,4	89,9	91,8	91,3	88,3	84,0	70,9	17,4	64,3	2,4
Weiblich verheiratet													
1991	52,4	49,7	70,1	68,7	67,4	71,2	72,1	69,4	61,8	39,3	9,5	59,7	2,3
1992	52,6	46,4	67,5	69,6	68,3	72,3	73,9	70,4	63,6	38,2	9,1	60,2	2,3
1993	52,2	43,9	64,0	68,3	67,9	71,4	74,6	70,8	64,5	39,4	8,9	60,1	2,1
1994	52,5	42,6	63,1	69,0	68,6	71,7	74,9	71,4	65,2	42,8	9,0	60,7	1,9
1995	52,3	41,3	58,7	67,0	67,3	71,5	75,8	72,4	65,7	46,5	9,9	60,8	1,9
1996	52,1	35,3	56,5	66,3	67,8	71,7	75,3	72,8	65,3	48,7	10,5	60,9	2,1
1997	52,6	38,8	55,4	66,9	68,5	72,0	76,1	74,6	66,7	51,8	10,9	61,7	2,2
Weiblich verwitwet/geschieden													
1991	24,8	/	76,5	85,9	86,5	89,5	89,9	87,0	78,4	50,6	12,2	64,1	1,3
1992	24,6	/	72,9	85,2	85,7	88,8	91,1	88,0	78,5	49,7	11,2	63,7	1,3
1993	24,7	/	76,5	83,2	87,0	89,1	91,2	87,1	79,6	49,8	11,4	64,0	1,1
1994	25,1	/	80,1	82,0	86,6	88,8	91,2	87,3	79,3	52,5	11,7	64,7	1,1
1995	25,6	/	73,8	79,9	85,3	87,9	89,5	88,8	81,2	57,9	12,6	65,3	1,2
1996	25,9	/	69,6	78,5	84,0	87,0	89,6	86,5	78,8	60,7	13,0	65,1	1,1
1997	26,2	/	59,7	76,7	82,5	87,7	89,6	87,6	79,7	64,1	13,6	65,7	1,3

1) Die Ingesamt-Quoten zeigen die Anteile der Erwerbspersonen an der gesamten Bevölkerung entsprechenden Geschlechts und Familienstands.

7 Lange Reihen
7.6 Erwerbspersonen auf 100 Männer bzw. Frauen nach Altersgruppen (Erwerbsquoten)
7.6.2 Deutsche

Jahr	Insgesamt 1)	Davon im Alter von ... bis unter ... Jahren											
		15 - 20	20 - 25	25 - 30	30 - 35	35 - 40	40 - 45	45 - 50	50 - 55	55 - 60	60 - 65	15 - 65	65 und mehr
Männlich zusammen													
1991	59,8	45,2	79,7	88,8	96,9	98,1	97,8	96,7	93,5	79,6	33,0	83,0	4,4
1992	58,8	41,9	79,4	88,3	96,9	98,0	97,7	96,5	93,4	73,8	30,6	81,9	4,3
1993	58,2	38,9	78,6	87,4	96,9	97,8	97,6	96,6	93,2	71,9	29,4	81,2	4,2
1994	57,8	37,7	78,1	87,3	96,7	97,9	97,8	96,5	92,9	74,2	28,9	81,2	4,1
1995	57,4	36,0	77,7	87,0	96,4	97,7	97,4	96,4	93,0	75,8	28,7	81,0	4,0
1996	57,1	35,0	78,0	86,5	96,2	97,1	96,9	95,8	92,0	76,4	28,8	80,4	4,3
1997	57,1	35,4	77,6	87,8	96,3	97,2	96,9	95,8	91,9	78,3	29,3	80,5	4,4
Weiblich zusammen													
1991	41,3	37,9	77,8	77,7	74,2	76,5	76,7	73,8	65,6	42,7	10,6	62,9	1,7
1992	41,3	36,5	76,8	78,7	75,2	77,4	78,4	75,0	67,1	41,4	9,8	63,2	1,7
1993	41,1	33,9	75,5	78,2	75,2	77,2	79,1	75,4	68,2	42,4	9,6	63,1	1,5
1994	41,2	30,9	75,7	78,6	76,3	77,5	79,6	76,1	69,1	45,9	10,0	63,6	1,4
1995	41,1	28,6	73,7	78,4	75,5	77,2	80,2	76,8	70,0	49,9	10,8	63,5	1,5
1996	41,1	27,0	71,8	78,5	76,6	77,5	80,2	77,1	69,5	52,4	11,2	63,4	1,6
1997	41,6	28,0	70,8	79,5	77,3	78,1	81,1	78,8	71,0	55,3	11,8	64,1	1,7
Weiblich ledig													
1991	34,7	37,5	78,2	85,9	90,9	92,7	90,0	88,7	83,5	67,0	16,0	68,4	2,6
1992	34,8	36,2	77,3	86,3	91,3	91,8	91,5	88,8	82,5	65,1	14,2	68,5	2,7
1993	34,7	33,7	76,0	85,6	90,8	92,2	90,9	87,6	82,7	65,4	13,6	67,9	2,7
1994	34,7	30,7	76,3	85,0	91,7	92,5	91,1	88,2	84,5	67,8	16,8	67,6	2,4
1995	34,1	28,4	74,7	85,4	91,1	92,1	92,0	88,1	83,4	69,4	16,0	68,6	2,4
1996	34,2	26,9	72,7	84,8	90,5	90,6	91,8	85,9	82,5	70,2	16,4	65,4	2,5
1997	34,5	27,8	71,7	85,3	90,8	92,2	91,8	88,7	83,6	70,8	17,1	65,4	2,3
Weiblich verheiratet													
1991	52,6	71,4	76,6	71,4	69,0	72,7	73,6	70,5	62,1	39,2	9,4	60,5	2,3
1992	52,8	65,9	74,9	72,6	70,0	73,9	75,4	71,9	64,0	37,8	8,9	61,0	2,2
1993	52,4	63,2	73,3	71,7	69,6	73,4	76,0	72,3	65,1	39,2	8,7	61,0	2,0
1994	52,7	54,7	72,7	72,6	70,6	73,6	76,6	73,0	66,0	42,8	8,8	61,7	1,9
1995	52,6	52,2	68,7	71,2	69,4	73,2	77,5	73,8	66,9	46,7	9,7	62,0	1,9
1996	52,6	50,4	67,1	71,4	70,7	73,7	77,3	74,6	66,6	49,1	10,2	62,3	2,1
1997	53,1	53,0	65,9	72,6	71,5	74,0	78,3	76,2	68,2	52,2	10,8	63,2	2,1
Weiblich verwitwet/geschieden													
1991	24,2	/	76,7	86,4	86,8	89,8	90,5	87,0	78,4	50,2	12,1	63,7	1,3
1992	23,8	/	74,9	85,2	86,1	89,0	91,1	88,1	78,6	49,3	11,0	63,1	1,3
1993	23,9	/	74,7	84,3	87,5	89,5	91,7	87,8	79,7	49,4	11,1	63,5	1,1
1994	24,3	/	81,6	82,2	87,0	89,1	91,5	87,9	79,7	52,2	11,5	64,3	1,0
1995	24,8	/	74,1	81,3	86,2	88,5	89,8	89,1	81,2	57,8	12,5	65,0	1,2
1996	25,0	/	69,6	80,2	84,6	88,2	90,1	87,0	79,3	60,8	12,8	64,9	1,1
1997	25,5	/	55,2	78,9	83,6	88,4	90,3	88,3	80,3	64,2	13,6	65,7	1,2

1) Die Ingesamt-Quoten zeigen die Anteile der Erwerbspersonen an der gesamten Bevölkerung entsprechenden Geschlechts und Familienstands.

7 Lange Reihen
7.6 Erwerbspersonen auf 100 Männer bzw. Frauen nach Altersgruppen (Erwerbsquoten)
7.6.3 Ausländer

Jahr	In- gesamt 1)	Davon im Alter von ... bis unter ... Jahren											
		15 - 20	20 - 25	25 - 30	30 - 35	35 - 40	40 - 45	45 - 50	50 - 55	55 - 60	60 - 65	15 - 65	65 und mehr
Männlich zusammen													
1991	62,5	40,1	79,7	85,7	89,8	93,7	95,9	93,8	91,5	82,8	48,3	82,2	11,4
1992	63,1	40,6	79,6	87,6	89,7	94,3	96,5	94,2	92,0	81,2	48,3	82,8	10,7
1993	62,7	41,5	78,4	86,1	91,4	93,7	95,0	94,3	90,1	80,7	47,2	82,2	7,2
1994	62,5	37,3	80,9	86,1	91,7	92,7	95,6	94,3	90,2	79,7	42,2	81,7	9,4
1995	61,3	36,8	77,4	88,0	92,4	91,9	94,6	94,1	87,7	75,8	44,5	81,1	8,7
1996	59,5	34,4	78,2	85,3	89,0	90,2	91,7	91,5	86,4	75,4	38,7	78,8	10,0
1997	59,5	31,8	75,9	85,8	89,8	91,0	93,1	93,4	86,8	75,9	37,7	78,9	9,7
Weiblich zusammen													
1991	38,5	31,8	54,1	50,0	54,1	60,7	62,7	59,8	58,1	46,5	17,3	52,3	/
1992	39,6	32,5	55,1	52,8	54,2	61,1	65,6	60,1	58,8	51,1	17,6	53,7	/
1993	39,5	33,7	53,1	52,5	56,1	57,4	65,9	60,6	56,4	50,4	20,4	53,4	/
1994	39,5	31,7	54,5	55,6	55,1	58,9	64,4	61,8	55,7	45,7	18,5	53,4	/
1995	39,2	29,7	54,1	53,2	53,6	58,3	64,8	63,4	54,3	45,0	15,5	52,3	/
1996	37,6	26,9	52,1	49,4	51,0	56,2	61,1	61,2	54,8	45,7	19,6	50,2	/
1997	37,4	26,0	52,9	50,7	50,5	56,5	59,9	62,5	53,6	46,6	18,1	50,1	/
Weiblich ledig													
1991	21,7	31,6	69,6	70,4	82,5	79,4	93,4	83,0	/	/	/	52,7	/
1992	22,7	32,3	69,1	74,5	74,1	81,6	94,9	87,4	/	/	/	54,3	/
1993	23,3	33,5	66,2	76,9	77,2	74,3	94,2	90,5	/	/	/	55,3	/
1994	23,7	30,9	66,4	76,9	78,0	77,9	90,4	89,2	81,6	/	/	54,9	-
1995	23,8	28,8	67,4	73,2	78,5	78,4	87,6	96,1	90,7	/	/	53,8	-
1996	22,5	26,8	64,3	67,6	77,0	83,8	78,5	86,2	86,4	80,8	/	51,6	/
1997	22,5	25,4	65,3	70,3	73,3	82,4	82,4	82,1	88,6	72,9	/	51,3	/
Weiblich verheiratet													
1991	49,5	33,6	41,2	44,5	49,1	57,4	59,2	56,2	53,8	41,9	/	50,4	/
1992	50,3	34,0	43,5	46,5	50,3	57,7	61,2	55,9	54,8	47,0	15,3	51,6	/
1993	49,8	35,3	42,5	45,2	51,4	53,3	62,6	57,0	51,9	46,2	17,8	50,8	/
1994	50,1	37,4	44,2	48,5	50,1	55,1	60,2	58,3	51,9	41,0	17,5	51,1	/
1995	49,1	36,7	42,6	46,8	49,0	55,0	61,2	59,7	47,8	40,4	14,7	50,0	/
1996	46,9	26,7	40,4	43,1	46,2	52,4	57,5	57,7	49,9	39,8	18,5	47,9	/
1997	47,2	30,8	40,4	44,1	46,4	52,2	56,3	59,9	49,4	41,6	16,2	48,2	/
Weiblich verwitwet/geschieden													
1991	55,4	/	/	/	81,2	86,3	82,5	86,1	80,2	61,0	/	73,4	/
1992	57,0	/	/	/	79,3	85,8	90,6	86,6	76,5	61,4	/	75,5	/
1993	57,7	-	/	67,8	79,9	85,2	84,7	78,5	76,0	63,0	/	73,8	/
1994	52,3	/	/	78,7	81,6	85,4	88,1	79,8	71,6	62,4	/	72,1	/
1995	55,1	/	/	66,0	73,8	79,0	85,0	84,0	80,5	59,9	/	70,5	/
1996	55,4	/	/	64,9	77,2	72,1	83,1	80,8	71,1	59,5	/	68,4	/
1997	52,3	/	/	61,0	69,2	77,4	80,5	77,4	70,1	60,9	/	66,1	/

1) Die Ingesamt-Quoten zeigen die Anteile der Erwerbspersonen an der gesamten Bevölkerung entsprechenden Geschlechts und Familienstands.

7 Lange Reihen
7.7 Bevölkerung nach Beteiligung am Erwerbsleben und Ländern
1 000

Land	Jahr	Insgesamt		Erwerbspersonen		Davon				Nicht-erwerbspersonen	
						Erwerbstätige		Erwerbelose			
		insgesamt	männlich	insgesamt	männlich	insgesamt	männlich	insgesamt	männlich	insgesamt	männlich
Baden-Württemberg	1991	9 859	4 805	4 991	2 929	4 831	2 853	160	76	4 869	1 876
	1992	10 044	4 909	5 091	2 973	4 884	2 863	207	110	4 953	1 935
	1993	10 178	4 982	5 138	2 994	4 838	2 827	300	167	5 038	1 988
	1994	10 240	5 009	5 129	2 962	4 744	2 743	385	219	5 111	2 047
	1995	10 277	5 026	5 110	2 943	4 735	2 737	375	206	5 167	2 083
	1996	10 331	5 054	5 119	2 936	4 764	2 729	355	207	5 212	2 119
	1997	10 380	5 080	5 161	2 947	4 769	2 723	392	224	5 218	2 133
Bayern	1991	11 488	5 580	6 036	3 475	5 821	3 372	215	103	5 452	2 104
	1992	11 640	5 666	6 140	3 515	5 883	3 390	257	125	5 500	2 151
	1993	11 798	5 758	6 183	3 556	5 836	3 373	347	183	5 615	2 202
	1994	11 875	5 791	6 181	3 538	5 771	3 324	410	214	5 694	2 253
	1995	11 936	5 822	6 190	3 530	5 788	3 320	402	210	5 746	2 292
	1996	12 001	5 855	6 153	3 509	5 744	3 274	409	236	5 848	2 346
	1997	12 048	5 877	6 163	3 516	5 701	3 264	462	252	5 884	2 361
Berlin	1991	3 425	1 625	1 885	1 022	1 689	920	196	102	1 539	603
	1992	3 450	1 642	1 881	1 020	1 639	903	242	117	1 568	622
	1993	3 470	1 656	1 872	1 018	1 610	862	262	136	1 597	638
	1994	3 479	1 669	1 878	1 021	1 609	879	269	142	1 601	647
	1995	3 469	1 669	1 875	1 018	1 594	869	281	149	1 594	652
	1996	3 468	1 675	1 853	1 001	1 573	849	280	152	1 615	674
	1997	3 452	1 671	1 830	989	1 530	829	300	160	1 622	682
Brandenburg	1991	2 567	1 240	1 418	751	1 270	688	148	64	1 149	489
	1992	2 524	1 221	1 344	707	1 121	625	223	82	1 180	514
	1993	2 548	1 244	1 329	704	1 086	613	243	90	1 219	541
	1994	2 535	1 239	1 338	703	1 098	615	240	88	1 197	537
	1995	2 538	1 244	1 331	704	1 112	623	219	81	1 206	540
	1996	2 544	1 250	1 335	712	1 100	611	235	101	1 210	538
	1997	2 560	1 261	1 366	731	1 115	620	250	110	1 195	530
Bremen	1991	682	327	318	184	287	167	31	16	364	143
	1992	684	328	330	189	298	172	32	17	354	139
	1993	685	330	328	189	295	172	33	17	357	141
	1994	682	329	327	190	286	168	41	22	355	139
	1995	680	327	321	185	285	167	36	18	359	142
	1996	679	327	315	183	280	162	36	21	364	144
	1997	677	326	313	180	277	156	37	24	364	147
Hamburg	1991	1 658	788	853	478	781	436	72	42	805	310
	1992	1 674	799	850	478	789	442	61	36	824	321
	1993	1 697	815	856	482	784	440	72	42	842	334
	1994	1 704	818	863	482	777	435	86	48	841	336
	1995	1 707	821	876	489	786	437	90	52	831	332
	1996	1 708	824	859	478	769	422	90	56	849	345
	1997	1 708	824	868	480	766	417	102	63	840	345
Hessen	1991	5 779	2 813	2 873	1 703	2 727	1 633	146	70	2 906	1 110
	1992	5 862	2 863	2 915	1 716	2 769	1 642	145	74	2 947	1 147
	1993	5 940	2 910	2 942	1 731	2 731	1 620	211	111	2 998	1 179
	1994	5 968	2 923	2 942	1 727	2 696	1 592	246	135	3 025	1 196
	1995	5 987	2 930	2 946	1 717	2 680	1 567	266	149	3 041	1 214
	1996	6 012	2 944	2 949	1 717	2 689	1 562	260	155	3 063	1 227
	1997	6 030	2 951	2 946	1 695	2 658	1 530	289	165	3 083	1 256
Mecklenburg-Vorpommern ...	1991	1 913	930	1 052	557	906	489	146	67	862	373
	1992	1 886	919	997	526	810	452	186	75	889	393
	1993	1 860	909	972	510	789	440	183	71	888	400
	1994	1 839	901	971	515	796	447	175	68	868	386
	1995	1 824	895	974	515	819	459	155	56	850	380
	1996	1 820	895	964	513	803	449	161	65	856	382
	1997	1 816	895	964	516	777	434	188	82	852	379
Niedersachsen	1991	7 406	3 599	3 523	2 116	3 303	2 010	220	106	3 883	1 483
	1992	7 503	3 653	3 639	2 159	3 411	2 048	227	111	3 865	1 494
	1993	7 596	3 702	3 654	2 152	3 375	2 010	279	142	3 942	1 551
	1994	7 663	3 733	3 670	2 150	3 341	1 974	329	176	3 992	1 583
	1995	7 730	3 770	3 668	2 151	3 328	1 968	341	184	4 062	1 619
	1996	7 787	3 801	3 678	2 137	3 356	1 951	322	186	4 109	1 664
	1997	7 822	3 819	3 702	2 154	3 358	1 953	344	201	4 120	1 665
Nordrhein-Westfalen	1991	17 384	8 388	7 985	4 860	7 483	4 599	503	261	9 399	3 528
	1992	17 558	8 491	8 107	4 904	7 602	4 637	505	267	9 451	3 587
	1993	17 706	8 581	8 169	4 934	7 516	4 570	653	363	9 537	3 647
	1994	17 789	8 610	8 130	4 891	7 413	4 468	717	423	9 639	3 720
	1995	17 825	8 646	7 989	4 809	7 300	4 405	689	404	9 836	3 836
	1996	17 898	8 689	7 997	4 802	7 341	4 393	656	409	9 901	3 886
	1997	17 956	8 720	8 161	4 852	7 392	4 385	770	467	9 794	3 868
Rheinland-Pfalz	1991	3 776	1 832	1 833	1 102	1 741	1 057	91	45	1 943	730
	1992	3 843	1 872	1 848	1 116	1 748	1 063	100	53	1 995	756
	1993	3 895	1 900	1 860	1 118	1 738	1 051	122	67	2 035	782
	1994	3 933	1 921	1 855	1 110	1 708	1 023	147	86	2 078	811
	1995	3 957	1 932	1 849	1 102	1 707	1 023	142	79	2 108	830
	1996	3 981	1 946	1 863	1 105	1 714	1 018	150	87	2 117	841
	1997	4 006	1 961	1 866	1 102	1 710	1 010	156	92	2 140	859

7 Lange Reihen
7.7 Bevölkerung nach Beteiligung am Erwerbsleben und Ländern
1 000

Land	Jahr	Insgesamt		Erwerbs- personen		Davon				Nicht- erwerbspersonen	
		Insgesamt	männlich	Insgesamt	männlich	Erwerbstätige		Erwerbslose		Insgesamt	männlich
						Insgesamt	männlich	Insgesamt	männlich		
Saarland	1991	1 074	519	481	300	448	278	33	22	593	219
	1992	1 078	521	479	300	443	276	36	24	599	221
	1993	1 084	525	440	295	431	289	39	26	614	230
	1994	1 084	525	471	293	424	282	47	30	612	233
	1995	1 083	525	458	281	418	257	40	23	625	244
	1996	1 083	525	452	275	413	250	40	25	631	250
	1997	1 083	525	462	276	414	246	48	30	622	249
Sachsen	1991	4 730	2 225	2 536	1 320	2 283	1 222	253	98	2 194	906
	1992	4 670	2 208	2 363	1 227	1 988	1 094	395	133	2 288	981
	1993	4 630	2 198	2 328	1 203	1 889	1 058	440	145	2 302	996
	1994	4 603	2 195	2 359	1 221	1 919	1 089	440	152	2 244	973
	1995	4 578	2 192	2 368	1 249	1 974	1 113	395	136	2 210	943
	1996	4 559	2 193	2 347	1 244	1 962	1 096	385	149	2 211	949
	1997	4 540	2 190	2 367	1 257	1 921	1 068	446	189	2 173	934
Sachsen-Anhalt	1991	2 859	1 359	1 545	803	1 382	735	162	67	1 315	557
	1992	2 814	1 347	1 453	748	1 215	668	238	80	1 360	599
	1993	2 792	1 342	1 407	731	1 157	643	250	88	1 385	611
	1994	2 772	1 336	1 433	745	1 167	646	266	99	1 340	591
	1995	2 753	1 330	1 498	755	1 178	658	260	97	1 315	575
	1996	2 734	1 324	1 415	745	1 142	680	273	115	1 319	579
	1997	2 718	1 318	1 418	748	1 105	611	312	137	1 301	571
Schleswig-Holstein	1991	2 630	1 277	1 330	783	1 235	737	94	47	1 300	494
	1992	2 656	1 292	1 337	785	1 247	739	90	46	1 319	508
	1993	2 684	1 308	1 356	795	1 245	734	110	61	1 328	513
	1994	2 697	1 314	1 369	799	1 245	733	124	66	1 328	515
	1995	2 712	1 323	1 373	794	1 248	724	126	70	1 339	529
	1996	2 728	1 331	1 366	784	1 250	717	116	67	1 362	547
	1997	2 746	1 342	1 363	785	1 230	710	133	75	1 363	557
Thüringen	1991	2 598	1 240	1 428	742	1 259	678	170	64	1 170	498
	1992	2 554	1 224	1 333	684	1 093	610	241	74	1 221	540
	1993	2 539	1 222	1 316	678	1 082	595	255	83	1 223	544
	1994	2 528	1 221	1 320	692	1 082	610	238	82	1 208	529
	1995	2 512	1 216	1 316	687	1 097	613	218	74	1 197	529
	1996	2 499	1 213	1 319	690	1 082	594	237	96	1 180	522
	1997	2 487	1 209	1 329	704	1 082	596	247	108	1 158	506
Deutschland	1991	79 829	38 548	40 087	23 125	37 445	21 875	2 642	1 250	39 742	15 423
	1992	80 438	38 953	40 126	23 045	36 940	21 623	3 186	1 422	40 313	15 908
	1993	81 100	39 382	40 179	23 088	36 380	21 296	3 799	1 792	40 921	16 294
	1994	81 368	39 532	40 236	23 038	36 076	20 988	4 160	2 051	41 132	16 494
	1995	81 570	39 670	40 083	22 929	36 048	20 939	4 035	1 991	41 487	16 741
	1996	81 832	39 843	39 985	22 832	35 982	20 706	3 472	1 658	41 847	17 011
	1997	82 029	39 971	40 280	22 930	35 805	20 549	4 475	2 381	41 749	17 041
Nachrichtlich: Früheres Bundesgebiet	1991	63 889	30 947	31 360	18 571	29 684	17 719	1 676	852	32 528	12 376
	1992	64 706	31 420	31 882	18 775	30 094	17 845	1 788	930	32 824	12 645
	1993	65 433	31 843	32 104	18 888	29 782	17 621	2 322	1 267	33 329	12 955
	1994	65 790	32 008	32 088	18 781	29 397	17 270	2 691	1 511	33 702	13 227
	1995	66 064	32 155	31 924	18 638	29 244	17 141	2 680	1 495	34 140	13 519
	1996	66 376	32 329	31 878	18 548	29 277	17 002	2 601	1 545	34 498	13 782
	1997	66 612	32 457	32 112	18 598	29 200	16 901	2 913	1 698	34 500	13 859
darunter: Berlin (West)	1991	2 152	1 019	1 137	640	1 028	577	110	63	1 015	379
	1992	2 165	1 026	1 148	642	1 020	574	128	68	1 017	385
	1993	2 172	1 032	1 149	644	993	555	156	88	1 023	388
	1994	2 177	1 035	1 150	640	992	549	158	91	1 027	395
	1995	2 168	1 032	1 143	634	971	536	173	99	1 025	398
	1996	2 168	1 034	1 126	621	957	524	169	97	1 042	413
	1997	2 157	1 031	1 106	613	925	509	181	104	1 051	419
Neue Länder und Berlin-Ost	1991	15 941	7 601	8 727	4 555	7 761	4 156	966	399	7 213	3 046
	1992	15 732	7 533	8 243	4 270	6 846	3 778	1 397	492	7 489	3 263
	1993	15 667	7 539	8 075	4 200	6 599	3 675	1 477	525	7 592	3 340
	1994	15 579	7 525	8 148	4 258	6 679	3 717	1 469	540	7 431	3 267
	1995	15 506	7 515	8 159	4 293	6 804	3 797	1 355	496	7 347	3 222
	1996	15 456	7 514	8 108	4 285	6 706	3 704	1 402	581	7 348	3 230
	1997	15 417	7 514	8 168	4 331	6 605	3 649	1 562	683	7 250	3 183
darunter: Berlin-Ost	1991	1 272	606	748	382	662	343	86	39	524	224
	1992	1 285	615	733	378	619	330	114	49	552	237
	1993	1 297	624	723	374	617	327	106	47	574	250
	1994	1 302	634	728	382	617	330	111	51	574	252
	1995	1 301	638	732	383	623	333	108	51	569	254
	1996	1 300	640	727	380	617	325	111	55	573	261
	1997	1 296	640	724	376	605	320	119	56	571	264

7 Lange Reihen
7.8 Erwerbsquoten der 15- bis unter 65jährigen nach Ländern*)
%

Land	1991	1992	1993	1994	1995	1996	1997
Männlich							
Baden-Württemberg	83,8	83,5	83,2	82,7	82,8	82,0	81,7
Bayern	85,2	85,1	85,0	84,8	84,4	83,8	83,4
Berlin	85,6	84,0	82,3	81,5	81,4	79,8	79,1
Brandenburg	86,3	81,8	79,1	78,7	78,8	78,8	79,4
Bremen	79,3	80,8	80,4	80,0	78,8	77,9	77,1
Hamburg	82,3	81,4	80,7	80,5	81,1	78,2	78,6
Hessen	82,4	81,9	81,7	81,6	81,7	81,4	80,7
Mecklenburg-Vorpommern	86,1	81,2	79,1	78,4	79,9	79,1	79,4
Niedersachsen	81,3	81,6	81,0	81,2	80,6	79,5	79,6
Nordrhein-Westfalen	79,4	80,0	79,8	79,7	78,7	78,0	78,7
Rheinland-Pfalz	82,9	82,6	82,0	81,7	80,8	80,4	80,4
Saarland	77,6	77,7	77,4	77,4	75,6	74,3	74,4
Sachsen	85,7	80,3	78,2	79,2	80,2	79,8	80,1
Sachsen-Anhalt	84,9	79,4	76,9	78,1	79,0	78,3	79,1
Schleswig-Holstein	83,5	83,0	83,0	83,7	83,5	82,8	82,3
Thüringen	86,5	80,0	79,1	79,6	79,5	79,8	80,3
Deutschland	82,9	82,0	81,3	81,3	81,0	80,3	80,3
Nachrichtlich:							
Früheres Bundesgebiet	82,2	82,2	81,9	81,8	81,3	80,5	80,5
darunter: Berlin (West)	84,0	83,5	83,2	81,9	81,3	79,7	79,2
Neue Länder und Berlin-Ost	86,0	80,8	78,6	79,2	79,7	79,3	79,7
darunter: Berlin-Ost	88,5	84,9	80,9	81,0	81,4	79,9	79,1
Weiblich							
Baden-Württemberg	61,3	62,2	62,3	63,1	62,9	62,7	63,5
Bayern	64,7	65,8	65,6	66,1	66,2	65,2	65,1
Berlin	73,2	72,7	71,5	71,1	70,8	70,0	69,2
Brandenburg	78,5	74,9	73,4	74,5	73,7	72,5	72,9
Bremen	58,2	59,6	59,0	59,0	57,7	56,4	57,6
Hamburg	64,4	63,9	63,9	64,9	65,0	63,9	65,1
Hessen	59,2	59,8	60,0	60,3	60,9	61,0	61,7
Mecklenburg-Vorpommern	77,9	74,4	73,5	73,2	74,1	73,4	72,7
Niedersachsen	56,0	58,5	59,0	59,5	59,4	59,3	59,2
Nordrhein-Westfalen	52,0	53,4	53,8	54,0	53,1	53,3	55,0
Rheinland-Pfalz	57,0	56,7	56,8	57,2	57,0	57,4	57,8
Saarland	49,1	48,0	47,8	48,6	49,0	49,0	52,0
Sachsen	76,7	74,2	72,8	73,5	73,6	72,9	73,6
Sachsen-Anhalt	76,5	74,2	71,8	73,6	73,8	72,7	73,7
Schleswig-Holstein	61,2	61,4	61,7	62,1	63,2	62,9	62,6
Thüringen	77,5	74,9	73,9	73,3	73,8	74,2	74,1
Deutschland	62,1	62,5	62,3	62,7	62,6	62,3	62,8
Nachrichtlich:							
Früheres Bundesgebiet	58,4	59,5	59,6	60,0	59,9	59,7	60,3
darunter: Berlin (West)	68,5	69,4	68,6	68,5	67,7	66,7	65,4
Neue Länder und Berlin-Ost	77,2	74,8	73,3	73,8	73,9	73,3	73,6
darunter: Berlin-Ost	80,6	78,0	76,3	75,3	76,0	75,5	75,2
Insgesamt							
Baden-Württemberg	72,8	73,1	73,0	73,1	73,0	72,5	72,8
Bayern	75,1	75,6	75,5	75,6	75,5	74,6	74,4
Berlin	79,4	78,5	77,0	76,4	76,2	75,0	74,2
Brandenburg	81,4	78,4	76,3	76,7	76,3	75,8	76,3
Bremen	68,8	70,1	69,6	69,5	68,2	67,2	67,4
Hamburg	73,3	72,7	72,4	72,8	73,1	71,2	71,9
Hessen	71,0	71,1	71,1	71,2	71,5	71,4	71,3
Mecklenburg-Vorpommern	82,1	77,9	76,4	76,4	77,0	76,3	76,1
Niedersachsen	68,9	70,3	70,2	70,5	70,2	69,6	69,6
Nordrhein-Westfalen	65,8	66,9	67,0	67,0	66,0	65,8	67,0
Rheinland-Pfalz	70,2	70,0	69,7	69,7	69,1	69,1	69,3
Saarland	63,7	63,1	62,9	63,2	62,5	61,8	63,4
Sachsen	81,1	77,2	75,5	76,8	76,9	76,4	76,9
Sachsen-Anhalt	80,6	76,8	74,4	75,9	76,4	75,5	76,4
Schleswig-Holstein	72,6	72,5	72,6	73,1	73,5	73,0	72,6
Thüringen	81,9	77,4	76,5	76,4	76,5	77,0	77,3
Deutschland	72,6	72,4	71,9	72,1	71,9	71,4	71,7
Nachrichtlich:							
Früheres Bundesgebiet	70,5	71,1	71,0	71,1	70,7	70,2	70,5
darunter: Berlin (West)	76,4	76,7	76,1	75,3	74,6	73,3	72,4
Neue Länder und Berlin-Ost	81,6	77,8	76,0	76,5	76,8	76,4	76,7
darunter: Berlin-Ost	84,4	81,4	78,6	78,2	78,7	77,7	77,2

*) Anteil der Erwerbspersonen an der Bevölkerung je Geschlecht und Land.

7 Lange Reihen
7.9 Erwerbstätige nach Stellung im Beruf und Ländern
1 000

Land	Jahr	Insgesamt		Selbständige		Mithelfende Familien-angehörige		Abhängige							
		insgesamt	männlich	insgesamt	männlich	insgesamt	männlich	zusammen		Beamte		Angestellte 1)		Arbeiter 2)	
								insgesamt	männlich	insgesamt	männlich	insgesamt	männlich	insgesamt	männlich
Baden-Württemberg	1991	4 831	2 853	427	327	76	10	4 327	2 515	337	252	2 099	966	1 892	1 297
	1992	4 884	2 863	434	338	78	10	4 372	2 515	329	242	2 150	974	1 894	1 299
	1993	4 838	2 827	449	340	69	10	4 320	2 472	307	221	2 169	962	1 845	1 294
	1994	4 744	2 743	448	343	70	8	4 227	2 392	308	217	2 166	964	1 752	1 210
	1995	4 735	2 737	469	351	73	11	4 193	2 375	305	214	2 162	960	1 727	1 201
	1996	4 764	2 729	475	347	65	13	4 224	2 369	301	209	2 176	950	1 747	1 210
	1997	4 769	2 723	485	356	61	14	4 224	2 354	314	213	2 226	995	1 685	1 146
Bayern	1991	5 821	3 372	592	444	209	35	5 020	2 893	448	359	2 338	1 028	2 233	1 506
	1992	5 883	3 390	599	455	215	38	5 069	2 896	435	347	2 403	1 056	2 232	1 494
	1993	5 836	3 373	608	461	199	35	5 030	2 877	435	344	2 440	1 063	2 155	1 471
	1994	5 771	3 324	623	469	187	37	4 962	2 817	421	323	2 415	1 051	2 125	1 444
	1995	5 788	3 320	635	473	170	32	4 983	2 815	412	313	2 462	1 069	2 108	1 433
	1996	5 744	3 274	663	494	130	25	4 951	2 755	414	311	2 468	1 055	2 089	1 389
	1997	5 701	3 284	670	492	119	29	4 913	2 742	406	301	2 538	1 118	1 989	1 324
Berlin	1991	1 689	920	127	91	/	/	1 559	828	93	61	927	383	539	383
	1992	1 639	903	139	99	/	/	1 496	803	93	61	905	387	498	355
	1993	1 610	882	148	102	/	/	1 459	779	105	69	888	370	466	340
	1994	1 609	879	154	109	/	/	1 450	769	113	75	886	364	451	329
	1995	1 594	869	162	113	/	/	1 427	754	122	79	860	355	446	321
	1996	1 573	849	166	115	/	/	1 404	733	123	77	845	344	437	313
	1997	1 530	829	176	124	/	/	1 350	704	121	73	814	340	415	292
Brandenburg	1991	1 270	688	60	43	/	/	1 208	645	19	19	616	229	572	397
	1992	1 121	625	65	45	/	/	1 055	580	20	19	549	207	487	354
	1993	1 086	613	71	48	/	/	1 014	565	18	17	521	189	474	360
	1994	1 098	615	75	53	/	/	1 021	562	25	22	523	185	473	356
	1995	1 112	623	76	53	/	/	1 033	568	32	26	508	170	493	372
	1996	1 100	611	78	54	/	/	1 021	556	39	28	499	166	483	362
	1997	1 115	620	86	60	/	/	1 027	560	48	34	524	185	456	341
Bremen	1991	287	167	21	15	/	/	265	152	23	17	142	63	101	72
	1992	298	172	24	17	/	/	273	155	21	17	148	66	104	72
	1993	295	172	24	18	/	/	270	153	26	19	143	61	102	73
	1994	286	168	28	20	/	/	256	147	25	19	135	57	96	71
	1995	285	167	25	18	/	/	258	149	24	19	134	55	100	75
	1996	280	162	26	18	/	/	253	143	22	17	134	55	97	71
	1997	277	156	25	18	/	/	251	139	14	19	133	56	99	70
Hamburg	1991	781	436	79	55	/	/	699	381	62	45	431	192	206	144
	1992	789	442	82	58	/	/	702	383	64	44	431	194	207	146
	1993	784	440	89	62	/	/	691	377	57	39	428	193	206	145
	1994	777	435	88	63	/	/	687	371	57	39	435	197	195	135
	1995	786	437	85	60	5	/	695	376	52	35	450	205	193	136
	1996	769	422	85	58	/	/	680	363	52	34	439	194	189	134
	1997	766	417	89	62	/	/	674	353	49	30	445	199	180	124
Hessen	1991	2 727	1 633	247	182	43	5	2 437	1 445	215	166	1 286	619	937	660
	1992	2 769	1 642	249	182	48	9	2 472	1 452	218	165	1 345	645	910	642
	1993	2 731	1 620	247	182	38	7	2 445	1 431	221	164	1 346	633	879	635
	1994	2 696	1 592	260	186	42	8	2 394	1 398	213	156	1 346	646	835	597
	1995	2 680	1 567	265	192	35	7	2 380	1 369	210	149	1 349	631	821	588
	1996	2 689	1 562	276	200	30	6	2 384	1 356	207	147	1 344	614	833	595
	1997	2 658	1 530	286	201	32	7	2 339	1 322	199	140	1 356	630	784	552
Mecklenburg-Vorpommern	1991	906	489	35	26	/	/	871	464	17	16	427	151	427	298
	1992	810	452	42	29	/	/	768	422	21	19	383	140	364	264
	1993	789	439	46	33	/	/	742	406	20	19	369	127	352	261
	1994	796	447	54	38	/	/	740	408	24	21	373	133	344	255
	1995	820	459	57	41	/	/	762	417	29	26	373	121	359	265
	1996	803	449	54	39	/	/	748	410	32	26	361	118	355	266
	1997	777	434	56	39	/	/	720	394	33	26	363	130	324	239
Niedersachsen	1991	3 303	2 010	290	225	66	12	2 947	1 774	309	248	1 372	616	1 265	909
	1992	3 411	2 048	294	225	60	10	3 057	1 813	310	245	1 450	646	1 297	923
	1993	3 375	2 010	293	224	61	9	3 021	1 778	308	236	1 471	630	1 243	911
	1994	3 341	1 974	295	225	53	9	2 994	1 740	302	225	1 492	648	1 200	866
	1995	3 328	1 968	308	233	52	8	2 967	1 727	294	218	1 446	636	1 227	873
	1996	3 356	1 951	322	243	48	8	2 986	1 700	295	215	1 504	631	1 186	854
	1997	3 358	1 953	331	247	39	8	2 989	1 698	276	200	1 529	675	1 184	823
Nordrhein-Westfalen	1991	7 483	4 599	617	454	56	9	6 810	4 136	604	449	3 419	1 639	2 787	2 049
	1992	7 602	4 637	605	447	59	11	6 938	4 180	583	425	3 535	1 684	2 821	2 071
	1993	7 516	4 570	624	461	54	8	6 838	4 101	583	421	3 541	1 668	2 715	2 012
	1994	7 413	4 468	651	475	74	16	6 688	3 977	578	408	3 549	1 662	2 561	1 908
	1995	7 300	4 405	629	464	84	18	6 587	3 923	553	386	3 534	1 672	2 499	1 866
	1996	7 341	4 393	637	470	53	13	6 650	3 910	563	389	3 555	1 646	2 533	1 876
	1997	7 392	4 385	677	503	56	12	6 658	3 870	564	379	3 651	1 670	2 443	1 791
Rheinland-Pfalz	1991	1 741	1 057	165	124	36	6	1 540	927	152	123	692	301	696	503
	1992	1 748	1 063	166	123	29	/	1 553	936	149	119	710	312	694	505
	1993	1 738	1 052	158	119	25	/	1 555	930	145	115	724	315	686	500
	1994	1 708	1 025	160	118	24	/	1 524	902	144	112	736	319	644	471
	1995	1 707	1 023	161	122	21	/	1 526	899	140	108	734	318	652	474
	1996	1 714	1 018	160	119	18	/	1 535	895	139	104	758	330	638	461
	1997	1 710	1 010	166	124	18	/	1 526	883	144	107	762	335	620	441

1) Einechl. Auszubildende in anerkannten kaufmännischen und technischen Ausbildungsberufen.

2) Einechl. Auszubildende in anerkannten gewerblichen Ausbildungsberufen.

7 Lange Reihen
7.9 Erwerbstätige nach Stellung im Beruf und Ländern
1 000

Land	Jahr	Insgesamt		Selbständige		Mithelfende Familienangehörige		Abhängige							
		insgesamt	männlich	insgesamt	männlich	insgesamt	männlich	zusammen		Beamte		Angestellte 1)		Arbeiter 2)	
								insgesamt	männlich	insgesamt	männlich	insgesamt	männlich	insgesamt	männlich
Saarland	1991	448	278	36	25	5	/	408	252	38	30	189	87	179	136
	1992	443	276	32	21	/	/	408	254	45	35	187	85	177	134
	1993	431	269	34	23	/	/	394	246	42	34	184	82	168	130
	1994	424	262	37	26	/	/	383	236	40	31	193	89	151	116
	1995	418	257	36	26	/	/	380	231	37	28	192	89	151	115
	1996	413	250	36	27	/	/	373	223	32	26	191	83	150	114
	1997	414	246	39	27	/	/	374	219	33	24	192	86	148	108
Sachsen	1991	2 283	1 222	104	78	/	/	2 178	1 144	22	20	1 089	392	1 067	731
	1992	1 988	1 094	119	86	6	/	1 863	1 007	26	23	972	358	865	626
	1993	1 889	1 058	127	91	/	/	1 758	966	29	26	905	327	824	613
	1994	1 919	1 069	137	99	/	/	1 778	970	39	33	923	331	816	605
	1995	1 974	1 113	146	104	/	/	1 823	1 008	47	39	901	321	874	647
	1996	1 962	1 096	149	103	5	/	1 808	992	52	42	854	299	902	650
	1997	1 921	1 068	155	109	6	/	1 760	958	53	42	829	295	877	621
Sachsen-Anhalt	1991	1 382	735	63	42	/	/	1 319	693	15	14	661	238	643	442
	1992	1 215	668	68	47	/	/	1 145	621	18	15	591	216	536	389
	1993	1 157	643	66	44	/	/	1 089	598	27	23	565	208	498	369
	1994	1 167	646	76	49	/	/	1 087	595	26	22	564	205	497	369
	1995	1 178	658	79	55	/	/	1 096	602	28	24	561	205	507	374
	1996	1 142	630	79	57	/	/	1 060	572	34	27	531	177	495	368
	1997	1 105	611	78	54	/	/	1 025	556	37	29	518	184	470	343
Schleswig-Holstein	1991	1 235	737	119	88	18	/	1 099	646	146	122	551	248	402	277
	1992	1 247	739	113	83	17	/	1 118	653	145	119	579	258	395	276
	1993	1 246	734	119	87	16	/	1 111	645	138	111	584	259	389	275
	1994	1 245	733	126	96	13	/	1 106	635	130	101	601	270	375	265
	1995	1 248	724	125	94	14	/	1 108	628	129	97	611	269	368	259
	1996	1 250	717	129	95	14	/	1 108	618	122	92	601	260	385	267
	1997	1 230	710	128	97	11	/	1 091	610	123	93	613	272	356	246
Thüringen	1991	1 259	678	54	40	/	/	1 202	636	12	11	569	208	621	419
	1992	1 093	610	63	47	/	/	1 029	563	16	14	523	192	490	357
	1993	1 062	595	74	54	/	/	987	541	24	20	493	176	469	345
	1994	1 082	610	78	57	/	/	1 004	553	25	20	510	191	469	342
	1995	1 097	613	79	57	6	/	1 013	554	29	23	513	191	470	340
	1996	1 082	594	76	55	/	/	1 004	539	33	25	493	170	479	343
	1997	1 082	596	83	57	/	/	998	536	37	28	495	182	466	328
Deutschland	1991	37 445	21 875	3 037	2 257	522	83	33 887	19 534	2 511	1 951	16 808	7 361	14 568	10 222
	1992	38 940	21 623	3 091	2 301	529	89	33 320	19 233	2 491	1 909	16 860	7 419	13 988	9 905
	1993	36 380	21 296	3 175	2 348	483	78	32 722	18 870	2 483	1 876	16 770	7 260	13 468	9 734
	1994	36 076	20 988	3 288	2 426	488	88	32 300	18 473	2 471	1 823	16 847	7 311	12 982	9 338
	1995	36 048	20 939	3 336	2 456	482	88	32 230	18 395	2 445	1 785	16 790	7 271	12 995	9 339
	1996	35 982	20 706	3 409	2 492	365	79	32 188	18 134	2 461	1 768	16 752	7 092	12 975	9 273
	1997	35 805	20 549	3 528	2 567	360	82	31 917	17 900	2 455	1 733	16 986	7 380	12 476	8 788
Nachrichtlich: Früheres Bundegebiet	1991	29 684	17 719	2 689	2 008	516	83	26 479	15 629	2 421	1 867	13 014	5 973	11 045	7 789
	1992	30 094	17 845	2 699	2 022	518	87	26 877	15 736	2 384	1 813	13 449	6 146	11 045	7 777
	1993	29 782	17 621	2 746	2 049	473	75	26 562	15 497	2 352	1 761	13 530	6 083	10 681	7 653
	1994	29 997	17 270	2 823	2 098	475	85	26 099	15 087	2 316	1 695	13 573	6 118	10 210	7 275
	1995	29 244	17 141	2 850	2 111	462	83	25 932	14 947	2 257	1 634	13 559	6 109	10 116	7 205
	1996	29 277	17 002	2 921	2 148	371	75	25 985	14 779	2 242	1 603	13 655	6 025	10 088	7 151
	1997	29 200	16 901	3 014	2 208	346	78	25 840	14 615	2 212	1 555	13 913	6 270	9 715	6 790
darunter: Berlin (West)	1991	1 028	577	95	69	/	/	929	507	88	57	495	213	346	237
	1992	1 020	574	102	74	/	/	914	499	86	55	512	226	317	217
	1993	993	555	103	73	/	/	887	482	91	58	501	218	296	206
	1994	992	549	109	76	/	/	879	472	97	64	504	215	278	192
	1995	971	536	112	79	/	/	855	456	100	65	485	206	270	185
	1996	957	524	112	77	/	/	841	446	94	59	485	207	262	181
	1997	925	509	119	83	/	/	803	425	87	54	469	206	247	165
Neue Länder und Berlin-Ost	1991	7 761	4 156	348	250	6	/	7 407	3 905	90	84	3 794	1 389	3 523	2 433
	1992	6 846	3 778	392	280	11	/	6 443	3 497	108	96	3 412	1 273	2 923	2 128
	1993	6 599	3 675	429	299	10	/	6 160	3 373	131	115	3 241	1 177	2 788	2 081
	1994	6 679	3 717	465	328	13	/	6 201	3 386	155	129	3 274	1 194	2 772	2 063
	1995	6 804	3 797	486	345	20	5	6 298	3 448	188	151	3 231	1 163	2 879	2 134
	1996	6 706	3 704	488	345	14	/	6 204	3 355	219	166	3 098	1 067	2 888	2 122
	1997	6 605	3 649	514	359	15	/	6 076	3 265	243	178	3 073	1 110	2 761	1 998
darunter: Berlin-Ost	1991	662	343	32	22	/	/	630	321	6	/	432	171	193	146
	1992	619	330	37	25	/	/	582	304	8	6	394	161	181	138
	1993	617	327	45	29	/	/	571	298	14	11	387	152	170	134
	1994	617	330	46	33	/	/	570	297	16	11	382	149	173	137
	1995	623	333	50	34	/	/	573	298	22	14	375	148	176	136
	1996	617	325	53	38	/	/	563	287	29	18	360	137	175	132
	1997	605	320	57	41	/	/	547	279	34	19	345	134	168	126

1) Einschl. Auszubildende in anerkannten kaufmännischen und technischen Ausbildungsberufen.

2) Einschl. Auszubildende in anerkannten gewerblichen Ausbildungsberufen.

7 Lange Reihen
7.10.1 Erwerbstätige nach Wirtschaftsabteilungen und Ländern
1 000

Wirtschaftsabteilung 1)	1991	1992	1993	1994
Baden-Württemberg Insgesamt				
Land- und Forstwirtschaft, Fischerei	160	157	147	139
Energie- und Wasserversorgung, Bergbau	36	38	38	39
Verarbeitendes Gewerbe	1 936	1 909	1 807	1 698
Baugewerbe	314	332	339	344
Handel	510	518	527	534
Verkehr und Nachrichtenübermittlung	219	226	224	209
Kreditinstitute u. Versicherungsgewerbe	165	167	176	165
Dienstleistungen, soweit von Unternehmen und Freien Berufen erbracht	1 045	1 076	1 171	1 162
Organisationen ohne Erwerbzweck und Private Haushalte	79	89	85	99
Gebietskörperschaften und Sozialversicherung	367	373	324	356
Zusammen ...	4 831	4 884	4 838	4 744
Männlich				
Land- und Forstwirtschaft, Fischerei	90	91	84	82
Energie- und Wasserversorgung, Bergbau	29	30	29	30
Verarbeitendes Gewerbe	1 347	1 327	1 275	1 192
Baugewerbe	271	285	293	296
Handel	214	220	225	253
Verkehr und Nachrichtenübermittlung	158	162	162	148
Kreditinstitute u. Versicherungsgewerbe	83	83	85	82
Dienstleistungen, soweit von Unternehmen und Freien Berufen erbracht	401	407	448	445
Organisationen ohne Erwerbzweck und Private Haushalte	30	31	32	33
Gebietskörperschaften und Sozialversicherung	230	229	194	205
Zusammen ...	2 853	2 863	2 827	2 748
Bayern Insgesamt				
Land- und Forstwirtschaft, Fischerei	348	352	338	310
Energie- und Wasserversorgung, Bergbau	49	44	51	47
Verarbeitendes Gewerbe	1 969	1 933	1 831	1 744
Baugewerbe	431	448	463	469
Handel	653	679	667	701
Verkehr und Nachrichtenübermittlung	305	297	303	300
Kreditinstitute u. Versicherungsgewerbe	219	226	223	215
Dienstleistungen, soweit von Unternehmen und Freien Berufen erbracht	1 251	1 296	1 340	1 399
Organisationen ohne Erwerbzweck und Private Haushalte	123	132	135	129
Gebietskörperschaften und Sozialversicherung	474	478	465	459
Zusammen ...	5 821	5 883	5 836	5 771
Männlich				
Land- und Forstwirtschaft, Fischerei	167	172	171	158
Energie- und Wasserversorgung, Bergbau	40	37	43	39
Verarbeitendes Gewerbe	1 322	1 301	1 251	1 208
Baugewerbe	382	395	410	413
Handel	270	288	287	295
Verkehr und Nachrichtenübermittlung	228	221	224	221
Kreditinstitute u. Versicherungsgewerbe	112	109	111	108
Dienstleistungen, soweit von Unternehmen und Freien Berufen erbracht	483	500	518	539
Organisationen ohne Erwerbzweck und Private Haushalte	40	40	40	39
Gebietskörperschaften und Sozialversicherung	327	328	319	303
Zusammen ...	3 372	3 390	3 373	3 324
Berlin Insgesamt				
Land- und Forstwirtschaft, Fischerei	14	11	10	12
Energie- und Wasserversorgung, Bergbau	26	25	24	24
Verarbeitendes Gewerbe	366	320	276	247
Baugewerbe	125	129	143	143
Handel	207	202	189	188
Verkehr und Nachrichtenübermittlung	132	123	119	120
Kreditinstitute u. Versicherungsgewerbe	44	47	51	53
Dienstleistungen, soweit von Unternehmen und Freien Berufen erbracht	554	547	555	566
Organisationen ohne Erwerbzweck und Private Haushalte	35	44	48	48
Gebietskörperschaften und Sozialversicherung	187	192	197	208
Zusammen ...	1 689	1 639	1 610	1 609
Männlich				
Land- und Forstwirtschaft, Fischerei	9	7	7	8
Energie- und Wasserversorgung, Bergbau	21	19	19	19
Verarbeitendes Gewerbe	249	222	196	175
Baugewerbe	109	115	127	125
Handel	84	90	83	88
Verkehr und Nachrichtenübermittlung	90	86	87	86
Kreditinstitute u. Versicherungsgewerbe	20	21	24	25
Dienstleistungen, soweit von Unternehmen und Freien Berufen erbracht	231	232	229	240
Organisationen ohne Erwerbzweck und Private Haushalte	10	15	15	14
Gebietskörperschaften und Sozialversicherung	98	96	96	102
Zusammen ...	920	903	882	879

1) Systematik der Wirtschaftszweige, Ausgabe 1979, Fassung für den Mikrozensus.

7 Lange Reihen
7.10.1 Erwerbstätige nach Wirtschaftsabteilungen und Ländern
1 000

Wirtschaftsabteilung 1)	1991	1992	1993	1994
Brandenburg insgesamt				
Land- und Forstwirtschaft, Fischerei	118	73	59	64
Energie- und Wasserversorgung, Bergbau	68	53	49	45
Verarbeitendes Gewerbe	303	227	205	187
Baugewerbe	123	135	155	173
Handel	129	106	107	115
Verkehr und Nachrichtenübermittlung	109	98	87	83
Kreditinstitute und Versicherungsgewerbe	22	25	23	24
Dienstleistungen, soweit von Unternehmen und Freien Berufen erbracht	258	251	262	256
Organisationen ohne Erwerbzweck und Private Haushalte	12	14	16	22
Gebietkörperschaften und Sozialversicherung	131	141	124	130
Zusammen ...	1 270	1 121	1 088	1 098
Männlich				
Land- und Forstwirtschaft, Fischerei	70	47	35	39
Energie- und Wasserversorgung, Bergbau	46	37	35	33
Verarbeitendes Gewerbe	195	154	150	136
Baugewerbe	109	122	141	158
Handel	43	41	41	45
Verkehr und Nachrichtenübermittlung	71	68	58	56
Kreditinstitute und Versicherungsgewerbe	6	8	8	9
Dienstleistungen, soweit von Unternehmen und Freien Berufen erbracht	75	76	82	78
Organisationen ohne Erwerbzweck und Private Haushalte	5	5	6	8
Gebietkörperschaften und Sozialversicherung	68	69	57	57
Zusammen ...	688	625	613	615
Bremen insgesamt				
Land- und Forstwirtschaft, Fischerei	/	/	/	/
Energie- und Wasserversorgung, Bergbau	/	/	/	/
Verarbeitendes Gewerbe	76	73	70	68
Baugewerbe	14	19	20	19
Handel	44	42	40	40
Verkehr und Nachrichtenübermittlung	27	29	29	29
Kreditinstitute u. Versicherungsgewerbe	12	11	11	10
Dienstleistungen, soweit von Unternehmen und Freien Berufen erbracht	73	78	79	76
Organisationen ohne Erwerbzweck und Private Haushalte	5	6	7	7
Gebietkörperschaften und Sozialversicherung	32	34	34	31
Zusammen ...	287	298	295	286
Männlich				
Land- und Forstwirtschaft, Fischerei	/	/	/	/
Energie- und Wasserversorgung, Bergbau	/	/	/	/
Verarbeitendes Gewerbe	60	54	53	54
Baugewerbe	12	16	17	15
Handel	17	17	17	18
Verkehr und Nachrichtenübermittlung	21	22	21	19
Kreditinstitute u. Versicherungsgewerbe	/	5	/	/
Dienstleistungen, soweit von Unternehmen und Freien Berufen erbracht	29	31	31	30
Organisationen ohne Erwerbzweck und Private Haushalte	/	/	/	/
Gebietkörperschaften und Sozialversicherung	21	22	22	21
Zusammen ...	167	172	172	168
Hamburg insgesamt				
Land- und Forstwirtschaft, Fischerei	7	7	7	6
Energie- und Wasserversorgung, Bergbau	6	7	8	7
Verarbeitendes Gewerbe	143	138	135	131
Baugewerbe	43	44	45	43
Handel	134	130	122	120
Verkehr und Nachrichtenübermittlung	89	90	81	78
Kreditinstitute u. Versicherungsgewerbe	40	41	39	40
Dienstleistungen, soweit von Unternehmen und Freien Berufen erbracht	235	245	263	258
Organisationen ohne Erwerbzweck und Private Haushalte	17	17	18	18
Gebietkörperschaften und Sozialversicherung	67	69	67	78
Zusammen ...	781	789	784	777
Männlich				
Land- und Forstwirtschaft, Fischerei	5	/	/	/
Energie- und Wasserversorgung, Bergbau	5	/	6	5
Verarbeitendes Gewerbe	106	99	97	96
Baugewerbe	37	38	40	37
Handel	58	61	59	54
Verkehr und Nachrichtenübermittlung	65	65	57	57
Kreditinstitute u. Versicherungsgewerbe	19	19	18	18
Dienstleistungen, soweit von Unternehmen und Freien Berufen erbracht	93	104	115	114
Organisationen ohne Erwerbzweck und Private Haushalte	6	5	5	5
Gebietkörperschaften und Sozialversicherung	41	42	39	44
Zusammen ...	436	442	440	435

1) Systematik der Wirtschaftszweige, Ausgabe 1979, Fassung für den Mikrozensus.

7 Lange Reihen
7.10.1 Erwerbstätige nach Wirtschaftsabteilungen und Ländern
1 000

Wirtschaftsabteilung 1)	1991	1992	1993	1994
Heessen				
Insgesamt				
Land- und Forstwirtschaft, Fischerei	83	79	71	63
Energie- und Wasserversorgung, Bergbau	22	29	27	25
Verarbeitendes Gewerbe	845	809	799	769
Baugewerbe	178	172	173	165
Handel	313	340	323	318
Verkehr und Nachrichtenübermittlung	194	200	204	190
Kreditinstitute u. Versicherungsgewerbe	147	158	149	150
Dienstleistungen, soweit von Unternehmen und Freien Berufen erbracht	632	677	683	706
Organisationen ohne Erwerbszweck und Private Haushalte	58	65	65	62
Gebietkörperschaften und Sozialversicherung	257	243	238	248
Zusammen ...	2 727	2 769	2 731	2 696
Männlich				
Land- und Forstwirtschaft, Fischerei	46	47	45	40
Energie- und Wasserversorgung, Bergbau	19	24	23	21
Verarbeitendes Gewerbe	610	597	583	558
Baugewerbe	156	148	150	145
Handel	139	145	138	140
Verkehr und Nachrichtenübermittlung	143	144	147	137
Kreditinstitute u. Versicherungsgewerbe	79	82	75	76
Dienstleistungen, soweit von Unternehmen und Freien Berufen erbracht	251	275	279	295
Organisationen ohne Erwerbszweck und Private Haushalte	22	20	26	23
Gebietkörperschaften und Sozialversicherung	168	160	155	157
Zusammen ...	1 633	1 642	1 620	1 592
Mecklenburg-Vorpommern				
Insgesamt				
Land- und Forstwirtschaft, Fischerei	114	73	60	58
Energie- und Wasserversorgung, Bergbau	17	15	13	12
Verarbeitendes Gewerbe	174	119	131	119
Baugewerbe	85	98	108	126
Handel	97	102	91	93
Verkehr und Nachrichtenübermittlung	87	73	61	57
Kreditinstitute und Versicherungsgewerbe	18	16	17	18
Dienstleistungen, soweit von Unternehmen und Freien Berufen erbracht	207	189	206	202
Organisationen ohne Erwerbszweck und Private Haushalte	9	12	19	25
Gebietkörperschaften und Sozialversicherung	99	115	83	85
Zusammen ...	906	810	789	796
Männlich				
Land- und Forstwirtschaft, Fischerei	74	46	39	36
Energie- und Wasserversorgung, Bergbau	14	12	11	9
Verarbeitendes Gewerbe	118	90	96	90
Baugewerbe	73	87	98	115
Handel	31	45	39	39
Verkehr und Nachrichtenübermittlung	55	46	41	38
Kreditinstitute und Versicherungsgewerbe	6	6	6	8
Dienstleistungen, soweit von Unternehmen und Freien Berufen erbracht	60	59	60	63
Organisationen ohne Erwerbszweck und Private Haushalte	/	6	7	8
Gebietkörperschaften und Sozialversicherung	56	54	42	42
Zusammen ...	489	452	439	447
Niedersachsen				
Insgesamt				
Land- und Forstwirtschaft, Fischerei	157	161	149	142
Energie- und Wasserversorgung, Bergbau	42	45	43	42
Verarbeitendes Gewerbe	976	980	961	904
Baugewerbe	237	246	243	254
Handel	421	444	431	431
Verkehr und Nachrichtenübermittlung	193	200	192	200
Kreditinstitute u. Versicherungsgewerbe	109	118	119	122
Dienstleistungen, soweit von Unternehmen und Freien Berufen erbracht	727	763	811	804
Organisationen ohne Erwerbszweck und Private Haushalte	80	82	78	83
Gebietkörperschaften und Sozialversicherung	361	373	348	360
Zusammen ...	3 303	3 411	3 375	3 341
Männlich				
Land- und Forstwirtschaft, Fischerei	101	102	92	91
Energie- und Wasserversorgung, Bergbau	35	38	36	35
Verarbeitendes Gewerbe	724	730	724	681
Baugewerbe	211	217	213	228
Handel	183	191	182	178
Verkehr und Nachrichtenübermittlung	144	151	145	151
Kreditinstitute u. Versicherungsgewerbe	55	61	60	61
Dienstleistungen, soweit von Unternehmen und Freien Berufen erbracht	273	272	293	285
Organisationen ohne Erwerbszweck und Private Haushalte	25	26	25	26
Gebietkörperschaften und Sozialversicherung	260	261	239	240
Zusammen ...	2 010	2 048	2 010	1 974

1) Systematik der Wirtschaftszweige, Ausgabe 1979, Fassung für den Mikrozensus.

7 Lange Reihen
7.10.1 Erwerbstätige nach Wirtschaftsabteilungen und Ländern
1 000

Wirtschaftsabteilung 1)	1991	1992	1993	1994
Nordrhein-Westfalen Insgesamt				
Land- und Forstwirtschaft, Fischerei	144	147	138	141
Energie- und Wasserversorgung, Bergbau	234	210	217	205
Verarbeitendes Gewerbe	2 476	2 490	2 374	2 234
Baugewerbe	472	491	508	504
Handel	943	970	959	988
Verkehr und Nachrichtenübermittlung	407	400	407	410
Kreditinstitute u. Versicherungsgewerbe	280	271	283	277
Dienstleistungen, soweit von Unternehmen und Freien Berufen erbracht	1 688	1 705	1 748	1 776
Organisationen ohne Erwerbzweck und Private				
Haushalte	194	204	210	228
Gebietkörperschaften und Sozialversicherung	663	682	674	689
Zusammen	7 483	7 602	7 516	7 413
Männlich				
Land- und Forstwirtschaft, Fischerei	94	98	90	94
Energie- und Wasserversorgung, Bergbau	214	232	195	182
Verarbeitendes Gewerbe	1 863	1 865	1 798	1 689
Baugewerbe	423	438	454	444
Handel	401	408	410	416
Verkehr und Nachrichtenübermittlung	303	295	299	300
Kreditinstitute u. Versicherungsgewerbe	136	147	146	142
Dienstleistungen, soweit von Unternehmen und Freien Berufen erbracht	665	661	675	701
Organisationen ohne Erwerbzweck und Private				
Haushalte	68	68	74	83
Gebietkörperschaften und Sozialversicherung	434	449	430	415
Zusammen	4 599	4 637	4 570	4 488
Rheinland-Pfalz Insgesamt				
Land- und Forstwirtschaft, Fischerei	73	66	67	63
Energie- und Wasserversorgung, Bergbau	14	19	21	19
Verarbeitendes Gewerbe	575	557	532	511
Baugewerbe	130	145	140	133
Handel	206	207	198	185
Verkehr und Nachrichtenübermittlung	92	94	97	99
Kreditinstitute u. Versicherungsgewerbe	54	56	57	56
Dienstleistungen, soweit von Unternehmen und Freien Berufen erbracht	368	378	406	414
Organisationen ohne Erwerbzweck und Private				
Haushalte	38	37	38	39
Gebietkörperschaften und Sozialversicherung	192	189	183	190
Zusammen	1 741	1 748	1 738	1 708
Männlich				
Land- und Forstwirtschaft, Fischerei	45	40	41	39
Energie- und Wasserversorgung, Bergbau	12	16	17	16
Verarbeitendes Gewerbe	425	415	400	382
Baugewerbe	116	128	127	121
Handel	82	85	79	44
Verkehr und Nachrichtenübermittlung	70	70	71	69
Kreditinstitute u. Versicherungsgewerbe	27	29	28	26
Dienstleistungen, soweit von Unternehmen und Freien Berufen erbracht	133	136	148	149
Organisationen ohne Erwerbzweck und Private				
Haushalte	12	12	12	14
Gebietkörperschaften und Sozialversicherung	135	132	129	130
Zusammen	1 057	1 063	1 052	1 023
Saarland Insgesamt				
Land- und Forstwirtschaft, Fischerei	5	/	/	/
Energie- und Wasserversorgung, Bergbau	24	25	20	19
Verarbeitendes Gewerbe	123	128	118	121
Baugewerbe	29	29	29	29
Handel	66	58	66	60
Verkehr und Nachrichtenübermittlung	28	26	26	25
Kreditinstitute u. Versicherungsgewerbe	19	19	14	14
Dienstleistungen, soweit von Unternehmen und Freien Berufen erbracht	100	98	98	98
Organisationen ohne Erwerbzweck und Private				
Haushalte	8	10	10	8
Gebietkörperschaften und Sozialversicherung	46	46	46	45
Zusammen	448	443	431	424
Männlich				
Land- und Forstwirtschaft, Fischerei	/	/	/	/
Energie- und Wasserversorgung, Bergbau	23	24	18	17
Verarbeitendes Gewerbe	101	104	98	99
Baugewerbe	26	27	26	25
Handel	26	19	27	21
Verkehr und Nachrichtenübermittlung	21	19	20	18
Kreditinstitute u. Versicherungsgewerbe	10	10	8	8
Dienstleistungen, soweit von Unternehmen und Freien Berufen erbracht	34	34	38	38
Organisationen ohne Erwerbzweck und Private				
Haushalte	/	/	/	/
Gebietkörperschaften und Sozialversicherung	32	33	33	32
Zusammen	278	276	269	262

1) Systematik der Wirtschaftszweige, Ausgabe 1979, Fassung für den Mikrozeitsreihen.

7 Lange Reihen
7.10.1 Erwerbstätige nach Wirtschaftsabteilungen und Ländern
1 000

Wirtschaftsabteilung 1)	1991	1992	1993	1994
Sachsen Insgesamt				
Land- und Forstwirtschaft, Fischerei	101	67	56	51
Energie- und Wasserversorgung, Bergbau	108	77	68	58
Verarbeitendes Gewerbe	808	545	447	412
Baugewerbe	190	237	263	303
Handel	211	196	196	210
Verkehr und Nachrichtenübermittlung	166	147	138	132
Kreditinstitute und Versicherungsgewerbe	37	40	44	42
Dienstleistungen, soweit von Unternehmen und Freien Berufen erbracht	481	467	434	449
Organisationen ohne Erwerbzweck und Private Haushalte	34	27	26	37
Gebietkörperschaften und Sozialversicherung	146	185	219	227
Zusammen ...	2 283	1 988	1 889	1 919
Männlich				
Land- und Forstwirtschaft, Fischerei	63	41	35	31
Energie- und Wasserversorgung, Bergbau	77	56	50	43
Verarbeitendes Gewerbe	493	357	308	283
Baugewerbe	163	211	236	273
Handel	67	71	77	80
Verkehr und Nachrichtenübermittlung	108	97	94	91
Kreditinstitute und Versicherungsgewerbe	11	13	14	14
Dienstleistungen, soweit von Unternehmen und Freien Berufen erbracht	156	152	151	155
Organisationen ohne Erwerbzweck und Private Haushalte	10	11	10	13
Gebietkörperschaften und Sozialversicherung	74	88	84	88
Zusammen ...	1 222	1 094	1 058	1 069
Sachsen-Anhalt Insgesamt				
Land- und Forstwirtschaft, Fischerei	111	65	52	46
Energie- und Wasserversorgung, Bergbau	54	44	33	24
Verarbeitendes Gewerbe	427	289	250	231
Baugewerbe	126	157	161	187
Handel	135	123	125	140
Verkehr und Nachrichtenübermittlung	102	97	97	85
Kreditinstitute und Versicherungsgewerbe	21	25	25	25
Dienstleistungen, soweit von Unternehmen und Freien Berufen erbracht	289	257	265	275
Organisationen ohne Erwerbzweck und Private Haushalte	14	19	20	20
Gebietkörperschaften und Sozialversicherung	103	138	131	133
Zusammen ...	1 382	1 215	1 157	1 167
Männlich				
Land- und Forstwirtschaft, Fischerei	69	41	33	28
Energie- und Wasserversorgung, Bergbau	39	33	23	18
Verarbeitendes Gewerbe	275	200	181	167
Baugewerbe	106	138	144	166
Handel	44	44	48	55
Verkehr und Nachrichtenübermittlung	63	63	61	57
Kreditinstitute und Versicherungsgewerbe	7	8	8	9
Dienstleistungen, soweit von Unternehmen und Freien Berufen erbracht	79	72	75	82
Organisationen ohne Erwerbzweck und Private Haushalte	5	8	8	9
Gebietkörperschaften und Sozialversicherung	48	60	60	57
Zusammen ...	735	668	643	646
Schleswig-Holstein Insgesamt				
Land- und Forstwirtschaft, Fischerei	57	59	52	53
Energie- und Wasserversorgung, Bergbau	13	16	14	15
Verarbeitendes Gewerbe	244	240	242	237
Baugewerbe	104	104	106	111
Handel	179	178	179	178
Verkehr und Nachrichtenübermittlung	79	84	88	84
Kreditinstitute u. Versicherungsgewerbe	45	49	49	50
Dienstleistungen, soweit von Unternehmen und Freien Berufen erbracht	313	315	325	326
Organisationen ohne Erwerbzweck und Private Haushalte	29	28	24	30
Gebietkörperschaften und Sozialversicherung	172	176	168	161
Zusammen ...	1 235	1 247	1 246	1 245
Männlich				
Land- und Forstwirtschaft, Fischerei	37	39	34	36
Energie- und Wasserversorgung, Bergbau	12	13	11	13
Verarbeitendes Gewerbe	179	173	177	168
Baugewerbe	91	93	96	100
Handel	77	76	76	80
Verkehr und Nachrichtenübermittlung	59	63	64	62
Kreditinstitute u. Versicherungsgewerbe	22	24	26	27
Dienstleistungen, soweit von Unternehmen und Freien Berufen erbracht	119	119	119	125
Organisationen ohne Erwerbzweck und Private Haushalte	10	9	8	9
Gebietkörperschaften und Sozialversicherung	130	129	124	114
Zusammen ...	737	739	734	733

1) Systematik der Wirtschaftszweige, Ausgabe 1979, Fassung für den Mikrozensus.

7 Lange Reihen
7.10.1 Erwerbstätige nach Wirtschaftsabteilungen und Ländern
1 000

Wirtschaftsabteilung 1)	1991	1992	1993	1994
Thüringen Insgesamt				
Land- und Forstwirtschaft, Fischerei	82	57	44	35
Energie- und Wasserversorgung, Bergbau	51	37	28	17
Verarbeitendes Gewerbe	435	289	246	237
Baugewerbe	109	134	159	177
Handel	114	107	113	122
Verkehr und Nachrichtenübermittlung	78	74	68	69
Kreditinstitute und Versicherungsgewerbe	19	22	21	21
Dienstleistungen, soweit von Unternehmen und Freien Berufen erbracht	267	246	260	269
Organisationen ohne Erwerbzweck und Private				
Haushalte	11	20	21	21
Gebietkörperschaften und Sozialversicherung	94	110	104	113
Zusammen ...	1 259	1 093	1 062	1 082
Männlich				
Land- und Forstwirtschaft, Fischerei	52	37	28	22
Energie- und Wasserversorgung, Bergbau	39	27	20	14
Verarbeitendes Gewerbe	259	193	167	161
Baugewerbe	95	122	144	162
Handel	41	42	48	50
Verkehr und Nachrichtenübermittlung	51	50	45	47
Kreditinstitute und Versicherungsgewerbe	5	6	7	7
Dienstleistungen, soweit von Unternehmen und Freien Berufen erbracht	86	76	81	91
Organisationen ohne Erwerbzweck und Private				
Haushalte	/	7	8	9
Gebietkörperschaften und Sozialversicherung	45	51	47	48
Zusammen ...	678	610	595	610
Deutschland Insgesamt				
Land- und Forstwirtschaft, Fischerei	1 575	1 379	1 255	1 190
Energie- und Wasserversorgung, Bergbau	767	707	654	602
Verarbeitendes Gewerbe	11 877	11 043	10 423	9 851
Baugewerbe	2 708	2 918	3 053	3 180
Handel	4 360	4 403	4 352	4 402
Verkehr und Nachrichtenübermittlung	2 306	2 257	2 219	2 189
Kreditinstitute und Versicherungsgewerbe	1 230	1 287	1 300	1 281
Dienstleistungen, soweit von Unternehmen und Freien Berufen erbracht	8 488	8 586	8 903	9 033
Organisationen ohne Erwerbzweck und Private				
Haushalte	745	807	817	874
Gebietkörperschaften und Sozialversicherung	3 390	3 553	3 405	3 439
Insgesamt ...	37 445	36 940	36 380	36 078
Männlich				
Land- und Forstwirtschaft, Fischerei	928	814	742	714
Energie- und Wasserversorgung, Bergbau	628	582	539	496
Verarbeitendes Gewerbe	8 325	7 879	7 551	7 137
Baugewerbe	2 380	2 579	2 713	2 818
Handel	1 777	1 843	1 835	1 865
Verkehr und Nachrichtenübermittlung	1 650	1 621	1 595	1 555
Kreditinstitute und Versicherungsgewerbe	601	630	629	622
Dienstleistungen, soweit von Unternehmen und Freien Berufen erbracht	3 167	3 206	3 339	3 428
Organisationen ohne Erwerbzweck und Private				
Haushalte	252	268	281	298
Gebietkörperschaften und Sozialversicherung	2 188	2 202	2 072	2 054
Zusammen ...	21 875	21 623	21 296	20 988
Nachrichtlich: Früheres Bundesgebiet Insgesamt				
Land- und Forstwirtschaft, Fischerei	1 045	1 041	981	929
Energie- und Wasserversorgung, Bergbau	457	471	453	435
Verarbeitendes Gewerbe	9 590	9 482	9 055	8 584
Baugewerbe	2 019	2 102	2 138	2 148
Handel	3 590	3 690	3 644	3 645
Verkehr und Nachrichtenübermittlung	1 702	1 712	1 716	1 690
Kreditinstitute u. Versicherungsgewerbe	1 101	1 145	1 155	1 134
Dienstleistungen, soweit von Unternehmen und Freien Berufen erbracht	6 765	6 961	7 259	7 362
Organisationen ohne Erwerbzweck und Private				
Haushalte	659	703	703	733
Gebietkörperschaften und Sozialversicherung	2 757	2 807	2 678	2 740
Zusammen ...	29 684	30 094	29 782	29 397
Männlich				
Land- und Forstwirtschaft, Fischerei	597	601	570	554
Energie- und Wasserversorgung, Bergbau	403	410	391	372
Verarbeitendes Gewerbe	6 893	6 807	6 582	6 241
Baugewerbe	1 787	1 849	1 899	1 887
Handel	1 521	1 567	1 552	1 561
Verkehr und Nachrichtenübermittlung	1 263	1 261	1 259	1 230
Kreditinstitute u. Versicherungsgewerbe	562	585	581	589
Dienstleistungen, soweit von Unternehmen und Freien Berufen erbracht	2 628	2 685	2 808	2 872
Organisationen ohne Erwerbzweck und Private				
Haushalte	222	226	238	247
Gebietkörperschaften und Sozialversicherung	1 844	1 855	1 751	1 735
Zusammen ...	17 719	17 845	17 621	17 270

1) Systematik der Wirtschaftszweige, Ausgabe 1979, Fassung für den Mikrozensus.

7 Lange Reihen
7.10.1 Erwerbstätige nach Wirtschaftsabteilungen und Ländern
1 000

Wirtschaftsabteilung 1)	1991	1992	1993	1994
darunter: Berlin (West) Insgesamt				
Land- und Forstwirtschaft, Fischerei	8	8	6	6
Energie- und Wasserversorgung, Bergbau	14	14	12	14
Verarbeitendes Gewerbe	227	207	186	167
Baugewerbe	70	71	73	74
Handel	122	123	113	109
Verkehr und Nachrichtenübermittlung	70	67	66	66
Kreditinstitute u. Versicherungsgewerbe	31	34	35	36
Dienstleistungen, soweit von Unternehmen und Freien Berufen erbracht	333	331	337	344
Organisationen ohne Erwerbzweck und Private Haushalte	28	31	34	33
Gebietkörperschaften und Sozialversicherung	126	135	130	143
Zusammen ...	1 028	1 020	993	992
Männlich				
Land- und Forstwirtschaft, Fischerei	6	6	/	/
Energie- und Wasserversorgung, Bergbau	12	12	11	12
Verarbeitendes Gewerbe	157	143	130	115
Baugewerbe	63	64	65	64
Handel	53	57	52	50
Verkehr und Nachrichtenübermittlung	52	49	49	49
Kreditinstitute u. Versicherungsgewerbe	14	17	19	18
Dienstleistungen, soweit von Unternehmen und Freien Berufen erbracht	147	147	148	152
Organisationen ohne Erwerbzweck und Private Haushalte	8	10	11	10
Gebietkörperschaften und Sozialversicherung	65	71	67	75
Zusammen ...	577	574	555	549
Neue Länder und Berlin-Ost Insgesamt				
Land- und Forstwirtschaft, Fischerei	530	338	274	261
Energie- und Wasserversorgung, Bergbau	310	237	201	167
Verarbeitendes Gewerbe	2 287	1 561	1 368	1 267
Baugewerbe	687	816	915	1 035
Handel	771	713	708	758
Verkehr und Nachrichtenübermittlung	605	545	503	479
Kreditinstitute und Versicherungsgewerbe	129	142	145	147
Dienstleistungen, soweit von Unternehmen und Freien Berufen erbracht	1 723	1 625	1 644	1 672
Organisationen ohne Erwerbzweck und Private Haushalte	86	104	113	141
Gebietkörperschaften und Sozialversicherung	633	746	727	753
Zusammen ...	7 761	6 846	6 599	6 679
Männlich				
Land- und Forstwirtschaft, Fischerei	331	213	172	159
Energie- und Wasserversorgung, Bergbau	225	172	149	124
Verarbeitendes Gewerbe	1 431	1 072	969	896
Baugewerbe	593	730	824	932
Handel	256	276	284	303
Verkehr und Nachrichtenübermittlung	387	359	336	325
Kreditinstitute und Versicherungsgewerbe	39	45	48	53
Dienstleistungen, soweit von Unternehmen und Freien Berufen erbracht	539	521	531	556
Organisationen ohne Erwerbzweck und Private Haushalte	30	42	43	51
Gebietkörperschaften und Sozialversicherung	324	347	320	319
Zusammen ...	4 156	3 778	3 675	3 717
darunter: Berlin-Ost Insgesamt				
Land- und Forstwirtschaft, Fischerei	6	/	/	7
Energie- und Wasserversorgung, Bergbau	12	11	11	11
Verarbeitendes Gewerbe	140	113	90	81
Baugewerbe	55	58	69	69
Handel	85	79	76	79
Verkehr und Nachrichtenübermittlung	62	56	53	54
Kreditinstitute und Versicherungsgewerbe	13	14	15	17
Dienstleistungen, soweit von Unternehmen und Freien Berufen erbracht	221	215	218	221
Organisationen ohne Erwerbzweck und Private Haushalte	7	13	13	16
Gebietkörperschaften und Sozialversicherung	61	57	67	65
Zusammen ...	662	619	617	617
Männlich				
Land- und Forstwirtschaft, Fischerei	/	/	/	/
Energie- und Wasserversorgung, Bergbau	9	8	9	7
Verarbeitendes Gewerbe	92	79	66	60
Baugewerbe	46	51	61	60
Handel	31	34	31	35
Verkehr und Nachrichtenübermittlung	38	37	37	38
Kreditinstitute und Versicherungsgewerbe	5	/	5	7
Dienstleistungen, soweit von Unternehmen und Freien Berufen erbracht	84	85	81	88
Organisationen ohne Erwerbzweck und Private Haushalte	/	5	/	/
Gebietkörperschaften und Sozialversicherung	32	26	30	27
Zusammen ...	343	330	327	330

1) Systematik der Wirtschaftszweige, Ausgabe 1979, Fassung für den Mikrozensus.

7.10.2 Erwerbstätige nach Wirtschaftsunterbereichen*) und Ländern
1 000

Jahr	Ingesamt	Land- und Forstwirtschaft; Fischerei	Bergbau und Verarbeitendes Gewerbe	Energie- und Wasserversorgung	Baugewerbe	Handel und Gastgewerbe	Verkehr und Nachrichtenübermittlung	Kredit- und Versicherungsgewerbe	Grundstücke- weesen, Vermietung, Dienstleistungen für Unternehmen	Öffentliche Verwaltung u.ä.	Öffentliche und private Dienstleistungen (ohne öffentliche Verwaltung)
Baden-Württemberg											
Ingesamt											
1995	4 735	130	1 647	36	346	742	216	165	277	322	853
1996	4 784	120	1 590	36	365	749	213	165	307	323	897
1997	4 789	123	1 597	35	327	748	204	161	327	334	915
Männlich											
1995	2 737	75	1 146	29	302	337	155	82	143	186	281
1996	2 729	71	1 111	28	319	331	151	82	159	187	291
1997	2 723	75	1 110	28	286	339	148	81	169	192	297
Bayern											
Ingesamt											
1995	5 788	293	1 654	42	462	1 013	290	214	375	461	983
1996	5 744	241	1 614	41	472	989	289	215	380	453	1 050
1997	5 701	222	1 578	41	450	999	278	212	417	463	1 042
Männlich											
1995	3 320	153	1 138	35	401	459	212	108	190	304	321
1996	3 274	132	1 109	34	409	442	210	105	195	294	343
1997	3 264	125	1 096	34	386	460	202	108	218	296	340
Berlin											
Ingesamt											
1995	1 594	12	223	20	157	241	116	52	177	200	396
1996	1 573	14	199	20	152	253	109	51	168	189	419
1997	1 530	8	188	18	148	247	104	45	181	181	410
Männlich											
1995	869	8	150	16	139	120	82	24	94	101	136
1996	849	10	136	16	131	125	78	23	88	98	144
1997	829	6	129	14	130	124	74	21	96	90	145
Brandenburg											
Ingesamt											
1995	1 112	55	169	24	204	170	76	23	47	133	211
1996	1 100	53	146	18	215	177	68	23	47	140	214
1997	1 115	56	144	16	210	181	67	26	60	129	227
Männlich											
1995	623	33	122	17	180	70	51	8	21	62	58
1996	611	31	106	13	189	73	44	9	21	65	60
1997	620	32	101	12	186	75	46	10	29	64	66
Bremen											
Ingesamt											
1995	285	/	59	/	18	56	27	9	18	30	63
1996	280	/	62	/	18	52	25	9	21	28	60
1997	277	/	66	/	18	51	26	7	18	23	61
Männlich											
1995	167	/	47	/	14	28	19	/	9	20	22
1996	162	/	48	/	15	24	18	5	11	18	18
1997	156	/	49	/	15	24	18	/	9	14	19
Hamburg											
Ingesamt											
1995	786	6	139	7	45	155	72	40	72	65	183
1996	769	7	125	7	48	156	63	37	76	64	188
1997	766	8	118	7	44	163	61	36	87	57	186
Männlich											
1995	437	/	98	6	39	77	51	18	39	40	65
1996	422	/	87	5	41	76	46	17	40	38	67
1997	417	5	81	6	39	81	43	17	48	33	64
Hessen											
Ingesamt											
1995	2 680	59	691	21	188	458	180	148	195	231	508
1996	2 689	53	653	19	193	468	183	147	202	232	540
1997	2 658	50	641	18	179	456	193	141	213	228	539
Männlich											
1995	1 567	36	500	17	162	221	130	74	108	144	176
1996	1 562	33	468	15	165	229	132	76	105	147	191
1997	1 530	31	462	15	150	216	137	73	115	141	192

*) Klassifikation der Wirtschaftszweige, Ausgabe 1993 (WZ 93), Tiefengliederung für den Mikrozensus (siehe Anhang).

7.10.2 Erwerbstätige nach Wirtschaftsunterbereichen*) und Ländern
1 000

Jahr	Insgesamt	Land- und Forstwirtschaft; Fischerei	Bergbau und Verarbeitendes Gewerbe	Energie- und Wasserversorgung	Baugewerbe	Handel und Gastgewerbe	Verkehr und Nachrichtenübermittlung	Kredit- und Versicherungsgewerbe	Grundstücke-wesen, Vermietung, Dienstleistungen für Unternehmen	Öffentliche Verwaltung u.ä.	Öffentliche und private Dienstleistungen (ohne öffentliche Verwaltung)
Mecklenburg-Vorpommern											
Insgesamt											
1995	820	54	93	9	140	141	56	17	43	96	171
1996	803	53	81	9	148	140	49	15	39	105	164
1997	777	50	80	8	141	134	45	16	43	106	154
Männlich											
1995	459	33	72	7	127	58	38	7	22	47	49
1996	449	34	61	8	135	55	34	6	19	50	48
1997	434	35	58	6	128	56	31	7	20	47	47
Niedersachsen											
Insgesamt											
1995	3 328	149	827	32	259	572	188	122	173	346	658
1996	3 356	146	790	31	275	604	177	128	186	339	682
1997	3 358	146	787	29	251	621	186	122	188	340	688
Männlich											
1995	1 968	95	624	27	231	263	140	64	87	225	213
1996	1 951	94	585	25	244	275	129	64	93	224	218
1997	1 953	95	591	25	220	290	137	61	99	215	219
Nordrhein-Westfalen											
Insgesamt											
1995	7 300	147	2 046	79	517	1 384	358	290	394	696	1 389
1996	7 341	144	1 986	69	552	1 352	345	279	456	676	1 483
1997	7 391	142	1 999	80	534	1 346	367	278	501	659	1 486
Männlich											
1995	4 405	101	1 564	65	447	694	268	147	211	424	486
1996	4 393	97	1 518	58	481	672	256	142	244	407	517
1997	4 365	98	1 534	67	467	644	270	141	272	394	498
Rheinland-Pfalz											
Insgesamt											
1995	1 707	55	477	18	146	277	93	59	85	178	320
1996	1 714	48	481	18	157	280	87	57	90	171	344
1997	1 710	54	462	17	147	282	90	59	93	172	335
Männlich											
1995	1 023	35	357	14	129	126	66	30	42	121	103
1996	1 018	33	348	15	138	125	60	30	45	114	111
1997	1 010	35	345	14	129	125	62	31	47	115	107
Saarland											
Insgesamt											
1995	418	/	115	/	29	75	24	17	25	44	83
1996	413	/	113	/	30	73	22	18	27	42	79
1997	414	5	97	6	26	81	21	17	25	41	97
Männlich											
1995	257	/	91	/	26	35	19	9	13	32	28
1996	250	/	90	/	27	31	17	9	15	30	27
1997	246	/	77	/	23	35	15	9	13	27	38
Sachsen											
Insgesamt											
1995	1 974	55	409	27	343	308	121	43	112	198	358
1996	1 962	56	366	22	355	324	112	40	121	193	374
1997	1 921	57	362	26	325	317	110	43	132	184	365
Männlich											
1995	1 113	31	277	19	311	132	86	16	56	89	98
1996	1 096	32	253	15	317	129	76	16	58	92	108
1997	1 068	34	251	19	293	126	73	17	65	88	103
Sachsen-Anhalt											
Insgesamt											
1995	1 178	54	208	14	227	179	77	25	53	129	214
1996	1 142	55	170	11	204	190	71	27	39	133	242
1997	1 105	48	162	13	200	185	60	23	50	124	241
Männlich											
1995	658	31	145	10	201	74	52	10	25	57	53
1996	630	32	125	8	179	76	49	10	17	59	75
1997	611	29	116	10	179	73	41	10	25	60	68

*) Klassifikation der Wirtschaftszweige, Ausgabe 1993 (WZ 93), Tiefengliederung für den Mikrozensus (siehe Anhang).

7.10.2 Erwerbstätige nach Wirtschaftsunterbereichen*) und Ländern
1 000

Jahr	Insgesamt	Land- und Forstwirtschaft; Fischerei	Bergbau und Verarbeitendes Gewerbe	Energie- und Wasserversorgung	Baugewerbe	Handel und Gastgewerbe	Verkehr und Nachrichtenübermittlung	Kredit- und Versicherungsgewerbe	Grundstücken, Vermietung, Dienstleistungen für Unternehmen	Öffentliche Verwaltung u.ä.	Öffentliche und private Dienstleistungen (ohne öffentliche Verwaltung)
Schleswig-Holstein											
Insgesamt											
1995	1 248	47	229	13	110	246	78	48	80	152	246
1996	1 250	43	218	17	106	266	74	44	84	139	260
1997	1 230	38	204	13	102	258	77	48	88	141	261
Männlich											
1995	724	32	164	10	97	116	56	24	37	110	80
1996	717	30	160	14	93	126	55	22	40	96	83
1997	710	27	151	10	89	123	57	25	42	98	88
Thüringen											
Insgesamt											
1995	1 097	40	221	11	187	172	58	21	36	117	236
1996	1 082	39	206	11	179	171	55	21	43	138	221
1997	1 082	39	193	11	170	176	54	24	50	141	225
Männlich											
1995	613	23	147	8	168	73	41	6	20	53	74
1996	594	23	137	9	160	70	39	7	21	62	67
1997	596	24	129	8	153	76	39	10	24	61	73
Deutschland											
Insgesamt											
1995	36 048	1 163	9 207	359	3 378	6 188	2 031	1 294	2 160	3 399	6 871
1996	35 982	1 076	8 778	335	3 469	6 243	1 941	1 276	2 284	3 365	7 216
1997	35 805	1 049	8 677	339	3 271	6 243	1 941	1 257	2 475	3 324	7 230
Männlich											
1995	20 939	694	6 642	286	2 973	2 882	1 464	629	1 114	2 014	2 241
1996	20 706	662	6 342	268	3 042	2 859	1 394	623	1 171	1 979	2 368
1997	20 549	657	6 280	274	2 873	2 865	1 390	622	1 290	1 935	2 363
Nachrichtlich: Früheres Bundesgebiet											
Insgesamt											
1995	29 244	900	8 033	268	2 202	5 122	1 592	1 148	1 792	2 656	5 530
1996	29 277	816	7 743	256	2 293	5 141	1 539	1 135	1 927	2 586	5 842
1997	29 199	796	7 673	259	2 152	5 155	1 557	1 112	2 069	2 568	5 860
Männlich											
1995	17 141	540	5 828	220	1 919	2 430	1 161	576	929	1 677	1 862
1996	17 002	508	5 615	209	1 997	2 412	1 117	570	998	1 619	1 959
1997	16 900	502	5 581	214	1 871	2 415	1 126	564	1 089	1 584	1 953
darunter: Berlin-West											
Insgesamt											
1995	971	7	149	12	81	145	66	35	100	132	245
1996	957	9	133	12	77	152	62	36	99	119	259
1997	925	5	124	11	75	151	56	31	111	111	251
Männlich											
1995	536	5	99	10	71	75	46	18	52	71	88
1996	524	7	91	10	67	80	44	18	51	65	92
1997	509	/	86	9	66	79	39	16	57	59	92
Neue Länder und Berlin-Ost											
Insgesamt											
1995	6 804	263	1 175	92	1 176	1 066	439	145	368	742	1 340
1996	6 706	260	1 035	79	1 176	1 102	401	141	358	780	1 374
1997	6 605	252	1 004	80	1 119	1 089	384	145	406	756	1 370
Männlich											
1995	3 797	154	814	67	1 054	452	303	52	185	337	379
1996	3 704	156	726	58	1 045	447	276	53	173	360	409
1997	3 649	156	699	60	1 002	450	263	57	201	350	410
darunter: Berlin-Ost											
Insgesamt											
1995	623	/	75	8	76	97	50	17	77	68	151
1996	617	5	67	7	75	101	47	15	69	71	160
1997	605	/	64	7	73	96	48	15	70	71	159
Männlich											
1995	333	/	51	6	67	45	36	6	42	30	48
1996	325	/	45	6	64	45	34	5	37	33	52
1997	320	/	43	/	64	44	34	5	39	31	53

*) Klassifikation der Wirtschaftszweige, Ausgabe 1993 (WZ 93), Tiefengliederung für den Mikrozensus (siehe Anhang).

Früheres Bundesgebiet

1 BEVÖLKERUNG

1.1 Bevölkerung im April 1997 nach Beteiligung am Erwerbsleben, Familienstand, Überwiegendem Lebensunterhalt und Altersgruppen

Überwiegender Lebensunterhalt (m = männlich, w = weiblich, i = insgesamt)	Insgesamt		Davon im Alter von ... bis unter ... Jahren									
			unter 15	15 - 20	20 - 25	25 - 35	35 - 45	45 - 55	55 - 60	60 - 65	65 u. mehr	
	1 000	%	1 000									
Insgesamt												
Ledig												
Erwerbstätigkeit	m	4 943	35,9	X	398	1 030	2 206	838	320	111	31	8
	w	3 300	28,2	X	287	813	1 427	488	191	71	17	8
	i	8 243	32,4	X	685	1 843	3 633	1 326	510	182	48	16
Arbeitslosengeld/-hilfe	m	453	3,8	X	12	87	172	97	52	29	/	/
	w	190	1,6	X	8	44	72	39	14	13	/	/
	i	644	2,5	X	20	130	244	136	66	42	/	/
Rente und sonstiges 1)	m	1 026	7,5		238	77	99	174	80	65	64	148
	w	1 289	11,0		234	71	100	145	55	36	35	527
	i	2 315	9,1		472	148	199	319	135	101	99	675
Angehörige	m	7 333	53,8		5 174	1 302	464	343	32	/	/	/
	w	6 908	59,1		4 906	1 316	431	212	23	6	/	8
	i	14 243	56,0		10 079	2 617	895	555	55	16	9	10
Zusammen	m	19 755	100,0		5 412	1 789	1 681	2 894	1 047	447	209	159
	w	11 689	100,0		5 139	1 681	1 387	1 856	605	247	123	543
	i	25 444	100,0		10 551	3 470	3 068	4 750	1 652	694	332	701
Verheiratet												
Erwerbstätigkeit	m	10 521	63,3	X	/	120	2 124	3 283	3 010	1 431	462	87
	w	6 206	37,9	X	9	146	1 478	2 021	1 762	655	106	28
	i	16 727	50,7	X	14	267	3 603	5 304	4 772	2 086	568	114
Arbeitslosengeld/-hilfe	m	672	4,0	X	/	15	119	137	150	216	34	/
	w	334	2,0	X	/	12	71	69	95	78	8	/
	i	1 005	3,0	X	/	27	189	207	244	294	42	/
Rente und sonstiges 1)	m	5 185	31,2	-	/	16	93	112	199	459	1 127	3 177
	w	2 785	17,0	-	/	39	142	115	123	184	562	1 616
	i	7 970	24,1	-	6	55	236	227	322	642	1 689	4 793
Angehörige	m	247	1,5	-	/	14	66	45	50	44	16	11
	w	7 058	43,1	-	23	173	1 351	1 550	1 335	1 016	742	868
	i	7 305	22,1	-	24	187	1 417	1 595	1 385	1 060	757	879
Zusammen	m	16 625	100,0	-	7	166	2 402	3 577	3 408	2 149	1 640	3 276
	w	16 382	100,0	-	38	371	3 042	3 755	3 315	1 933	1 417	2 512
	i	33 007	100,0	-	46	537	5 444	7 332	6 723	4 082	3 056	5 788
Verwitwet/Geschieden												
Erwerbstätigkeit	m	973	42,0	X	/	/	109	273	299	132	44	12
	w	1 199	19,7	X	/	/	140	363	414	212	47	17
	i	2 072	25,4	X	/	7	249	636	714	344	92	30
Arbeitslosengeld/-hilfe	m	140	6,8	X	/	/	15	41	44	33	7	/
	w	135	2,2	X	/	/	14	37	41	37	/	/
	i	275	3,4	X	/	/	29	77	85	70	11	/
Rente und sonstiges 1)	m	1 040	50,1	-	/	/	10	21	45	70	143	751
	w	4 816	75,9	-	/	/	56	74	131	202	424	3 724
	i	5 855	69,3	-	/	5	65	95	176	271	566	4 475
Angehörige	m	24	1,1	-	/	/	/	6	5	/	/	/
	w	134	2,2	-	/	/	26	27	20	16	11	33
	i	158	1,9	-	/	/	29	33	25	20	12	37
Zusammen	m	2 077	100,0	-	/	/	137	341	394	239	195	767
	w	6 084	100,0	-	/	12	236	501	606	467	486	3 775
	i	8 160	100,0	-	/	16	373	841	1 000	706	681	4 542
Insgesamt												
Erwerbstätigkeit	m	16 337	50,3	X	403	1 153	4 439	4 394	3 628	1 674	538	107
	w	10 704	31,3	X	296	964	3 045	2 872	2 367	938	170	53
	i	27 041	40,6	X	699	2 117	7 484	7 266	5 996	2 612	708	160
Arbeitslosengeld/-hilfe	m	1 265	3,9	X	12	103	305	275	246	278	46	/
	w	659	1,9	X	9	56	157	145	150	128	12	/
	i	1 924	2,9	X	21	159	462	420	396	406	58	/
Rente und sonstiges 1)	m	7 251	22,3		238	79	116	277	214	309	592	1 351
	w	8 690	25,4		234	76	144	343	244	290	420	1 072
	i	15 941	23,9		472	155	260	620	457	599	1 013	2 423
Angehörige	m	7 604	23,4		5 174	1 303	479	412	83	65	52	18
	w	14 101	41,3		4 906	1 339	606	1 589	1 600	1 361	1 037	756
	i	21 705	32,6		10 079	2 642	1 085	2 001	1 683	1 427	1 089	774
Insgesamt	m	32 457	100,0		5 412	1 797	1 850	5 433	4 965	4 248	2 597	1 953
	w	34 155	100,0		5 139	1 720	1 770	5 134	4 861	4 169	2 523	2 009
	i	66 612	100,0		10 551	3 517	3 620	10 567	9 826	8 417	5 119	3 963

1) Rente, Pension; Eigenes Vermögen, Vermietung, Zinsen, Altenteil; Sozialhilfe; Leistungen aus einer Pflegeversicherung; Sonstige Unterstützungen (z.B. BAföG, Vorruhestandsgeld, Stipendium).

1.1 Bevölkerung im April 1997 nach Beteiligung am Erwerbsleben, Familienstand, Überwiegendem Lebensunterhalt und Altersgruppen

Überwiegender Lebensunterhalt (m = männlich, w = weiblich, i = insgesamt)	Insgesamt		Davon im Alter von ... bis unter ... Jahren									
			unter 15	15 - 20	20 - 25	25 - 35	35 - 45	45 - 55	55 - 60	60 - 65	65 u. mehr	
	1 000	%	1 000									
Erwerbstätige												
Ledig												
Erwerbstätigkeit	m	4 943	94,1	X	398	1 030	2 206	838	320	111	31	8
	w	3 300	92,2	X	287	813	1 427	488	191	71	17	8
	i	8 243	93,3	X	685	1 843	3 633	1 326	510	182	48	16
Arbeitslosengeld/-hilfe	m	13	0,2	X	/	/	5	/	/	/	-	-
	w	8	0,2	X	-	/	/	/	/	/	-	-
	i	21	0,2	X	/	/	10	/	/	/	-	-
Rente und sonstiges 1)	m	77	1,5	X	5	12	27	12	8	5	/	/
	w	79	2,2	X	/	15	32	11	6	/	/	7
	i	156	1,8	X	8	27	58	23	13	8	6	12
Angehörige	m	221	4,2	X	116	66	36	/	/	/	-	/
	w	190	5,3	X	95	65	27	/	/	-	/	/
	i	412	4,7	X	211	131	64	/	/	/	/	/
Zusammen	m	5 254	100,0	X	520	1 111	2 274	854	329	117	35	13
	w	3 577	100,0	X	385	894	1 490	503	197	74	20	15
	i	8 832	100,0	X	905	2 005	3 764	1 357	526	191	55	28
Verheiratet												
Erwerbstätigkeit	m	10 521	98,0	X	/	120	2 124	3 283	3 010	1 431	462	87
	w	6 206	84,2	X	9	146	1 478	2 021	1 762	655	106	28
	i	16 727	92,3	X	14	267	3 603	5 304	4 772	2 086	568	114
Arbeitslosengeld/-hilfe	m	16	0,2	X	-	-	/	5	/	/	/	-
	w	7	0,1	X	-	/	/	/	/	/	/	-
	i	24	0,1	X	-	/	6	7	6	/	/	-
Rente und sonstiges 1)	m	183	1,7	X	/	/	9	13	14	23	37	86
	w	115	1,6	X	-	7	37	14	9	7	19	22
	i	298	1,6	X	/	8	46	26	23	30	56	109
Angehörige	m	19	0,2	X	/	/	7	5	/	/	/	/
	w	1 045	14,2	X	/	13	251	367	251	111	38	12
	i	1 064	5,9	X	/	14	258	373	255	112	39	12
Zusammen	m	10 740	100,0	X	5	123	2 144	3 306	3 031	1 458	500	173
	w	7 373	100,0	X	10	167	1 768	2 404	2 025	774	163	62
	i	18 113	100,0	X	16	289	3 913	5 710	5 055	2 233	662	235
Verwitwet/Geschieden												
Erwerbstätigkeit	m	873	96,3	X	/	/	109	273	299	132	44	12
	w	1 199	88,9	X	/	/	140	363	414	212	47	17
	i	2 072	91,8	X	/	7	249	636	714	344	92	30
Arbeitslosengeld/-hilfe	m	/	/	X	-	-	/	/	/	/	-	-
	w	/	/	X	-	-	/	/	/	/	-	-
	i	8	0,4	X	-	-	/	/	/	/	-	-
Rente und sonstiges 1)	m	29	3,2	X	-	/	/	/	/	/	5	12
	w	129	9,6	X	-	/	10	12	21	27	24	35
	i	158	7,0	X	-	/	11	15	25	31	29	47
Angehörige	m	/	/	X	-	/	/	/	/	-	-	-
	w	16	1,2	X	/	/	/	5	/	/	/	/
	i	18	0,8	X	/	/	5	5	/	/	/	/
Zusammen	m	907	100,0	X	/	/	111	278	305	137	50	25
	w	1 349	100,0	X	/	5	155	381	440	242	72	53
	i	2 255	100,0	X	/	8	266	660	744	379	121	77
Insgesamt												
Erwerbstätigkeit	m	16 337	96,7	X	403	1 153	4 439	4 394	3 628	1 674	538	107
	w	10 704	87,0	X	296	964	3 045	2 872	2 367	938	170	53
	i	27 041	92,6	X	699	2 117	7 484	7 266	5 996	2 612	708	160
Arbeitslosengeld/-hilfe	m	33	0,2	X	/	/	9	10	6	/	/	-
	w	20	0,2	X	/	/	7	/	/	/	-	-
	i	53	0,2	X	/	/	16	15	10	7	/	-
Rente und sonstiges 1)	m	289	1,7	X	5	14	37	28	25	32	45	103
	w	323	2,6	X	/	22	78	37	38	37	45	85
	i	613	2,1	X	8	36	116	64	62	69	90	188
Angehörige	m	241	1,4	X	117	67	44	7	/	/	/	/
	w	1 252	10,2	X	97	79	283	375	254	113	40	13
	i	1 493	5,1	X	213	146	327	382	259	115	40	13
Zusammen	m	16 901	100,0	X	525	1 236	4 529	4 438	3 655	1 712	584	210
	w	12 299	100,0	X	395	1 066	3 413	3 288	2 661	1 090	254	130
	i	29 200	100,0	X	921	2 302	7 943	7 726	6 326	2 803	839	340

1) Rente, Pension; Eigenes Vermögen, Vermietung, Zinsen, Altenteil; Sozialhilfe; Leistungen aus einer Pflegeversicherung; Sonstige Unterstützungen (z.B. BAFöG, Vorruhestandsgeld, Stipendium).

1.1 Bevölkerung im April 1997 nach Beteiligung am Erwerbsleben, Familienstand, Überwiegendem Lebensunterhalt und Altersgruppen

Überwiegender Lebensunterhalt (m = männlich, w = weiblich, i = insgesamt)	Insgesamt		Davon im Alter von ... bis unter ... Jahren						
			unter 15	15 - 20	20 - 25	25 - 35	35 - 45	45 - 55	55 - 60
	1 000	%	1 000						

Erwerbslose

Ledig

Erwerbstätigkeit	m	X	X	X	X	X	X	X	X	X	X	X
	w	X	X	X	X	X	X	X	X	X	X	X
	i	X	X	X	X	X	X	X	X	X	X	X
Arbeitslosengeld/-hilfe	m	440	66,3	X	12	84	166	94	51	28	/	/
	w	182	54,9	X	8	42	68	38	14	12	/	/
	i	623	62,5	X	20	126	234	132	64	41	/	/
Rente und sonstiges 1)	m	96	14,4	X	10	17	38	17	9	/	/	/
	w	60	18,0	X	8	14	22	10	/	/	/	/
	i	155	15,6	X	17	31	60	26	13	6	/	/
Angehörige	m	129	19,3	X	41	38	35	10	/	/	-	-
	w	90	27,1	X	43	23	20	/	/	/	-	-
	i	219	21,9	X	84	61	55	15	/	/	-	-
Zusammen	m	665	100,0	X	62	139	240	121	63	33	5	/
	w	332	100,0	X	58	79	109	51	18	15	/	/
	i	996	100,0	X	121	218	349	173	81	48	6	/

Verheiratet

Erwerbstätigkeit	m	X	X	X	X	X	X	X	X	X	X	X
	w	X	X	X	X	X	X	X	X	X	X	X
	i	X	X	X	X	X	X	X	X	X	X	X
Arbeitslosengeld/-hilfe	m	655	75,7	X	/	15	115	132	146	212	34	/
	w	327	47,6	X	/	12	68	68	93	77	8	/
	i	982	63,3	X	/	27	183	199	239	289	42	/
Rente und sonstiges 1)	m	139	16,1	X	/	8	36	38	23	26	6	/
	w	72	10,6	X	/	7	19	25	12	7	/	/
	i	212	13,7	X	/	15	55	63	35	32	9	/
Angehörige	m	71	8,2	X	-	6	19	15	18	10	/	/
	w	287	41,8	X	/	13	72	88	69	39	/	/
	i	357	23,0	X	/	19	91	103	87	49	6	/
Zusammen	m	865	100,0	X	/	29	170	185	188	248	43	/
	w	686	100,0	X	/	31	159	181	179	123	13	/
	i	1 551	100,0	X	/	60	329	366	361	371	56	/

Verwitwet/Geschieden

Erwerbstätigkeit	m	X	X	X	X	X	X	X	X	X	X	X
	w	X	X	X	X	X	X	X	X	X	X	X
	i	X	X	X	X	X	X	X	X	X	X	X
Arbeitslosengeld/-hilfe	m	137	81,5	X	-	/	14	39	43	32	7	/
	w	131	66,2	X	/	/	14	35	40	36	/	/
	i	267	73,2	X	/	/	28	74	83	69	11	/
Rente und sonstiges 1)	m	25	15,0	X	/	/	/	6	8	/	/	/
	w	54	27,5	X	-	/	9	15	14	12	/	/
	i	79	21,8	X	/	/	13	21	22	17	/	/
Angehörige	m	6	3,5	X	-	/	/	/	/	/	-	-
	w	12	6,2	X	/	/	/	/	/	/	/	/
	i	18	5,0	X	-	/	/	6	5	/	/	/
Zusammen	m	168	100,0	X	/	/	19	47	53	38	9	/
	w	197	100,0	X	/	/	25	54	57	51	7	/
	i	365	100,0	X	/	/	44	101	110	88	16	/

Insgesamt

Erwerbstätigkeit	m	X	X	X	X	X	X	X	X	X	X	X
	w	X	X	X	X	X	X	X	X	X	X	X
	i	X	X	X	X	X	X	X	X	X	X	X
Arbeitslosengeld/-hilfe	m	1 232	72,6	X	12	100	296	264	240	273	45	/
	w	639	52,6	X	9	55	150	141	146	126	12	/
	i	1 872	64,3	X	21	155	446	405	386	399	58	/
Rente und sonstiges 1)	m	260	15,3	X	10	25	78	61	40	35	9	/
	w	187	15,4	X	8	21	50	50	30	20	5	/
	i	447	15,3	X	19	47	128	110	70	55	14	/
Angehörige	m	205	12,1	X	41	44	55	28	23	11	/	/
	w	389	32,0	X	45	36	94	96	73	42	/	/
	i	594	20,4	X	86	80	149	124	96	53	6	/
Zusammen	m	1 698	100,0	X	63	169	429	353	303	319	57	/
	w	1 215	100,0	X	62	112	293	286	249	189	21	/
	i	2 913	100,0	X	126	281	722	639	552	507	78	/

1) Rente, Pension; Eigenes Vermögen, Vermietung, Zinsen, Altenteil; Sozialhilfe; Leistungen aus einer Pflegeversicherung; Sonstige Unterstützungen (z.B. BAFöG, Vorruhestandsgeld, Stipendium).

1.1 Bevölkerung im April 1997 nach Beteiligung am Erwerbsleben, Familienstand, Überwiegendem Lebensunterhalt und Altersgruppen

Überwiegender Lebensunterhalt (m = männlich, w = weiblich, i = insgesamt)	Insgesamt		Davon im Alter von ... bis unter ... Jahren									
			unter 15	15 - 20	20 - 25	25 - 35	35 - 45	45 - 55	55 - 60	60 - 65	65 u. mehr	
	1 000	%	1 000									
Sofort verfügbare Erwerbslose												
Ledig												
Erwerbstätigkeit	m	X	X	X	X	X	X	X	X	X	X	X
	w	X	X	X	X	X	X	X	X	X	X	X
	i	X	X	X	X	X	X	X	X	X	X	X
Arbeitslosengeld/-hilfe	m	397	67,6	X	11	79	151	86	46	22	/	/
	w	161	58,1	X	8	38	59	34	12	10	/	/
	i	558	64,5	X	18	116	210	120	58	33	/	/
Rente und sonstiges 1)	m	80	13,7	X	8	15	32	13	8	/	/	/
	w	46	16,2	X	6	11	15	8	/	/	/	/
	i	125	14,5	X	14	26	47	21	11	5	/	/
Angehörige	m	110	18,7	X	32	35	30	9	/	/	-	-
	w	71	25,7	X	30	20	16	/	/	/	-	-
	i	181	21,0	X	63	55	46	13	/	/	-	-
Zusammen	m	588	100,0	X	51	129	213	108	57	27	/	/
	w	277	100,0	X	44	68	90	45	16	13	/	/
	i	865	100,0	X	95	197	303	153	73	39	/	/
Verheiratet												
Erwerbstätigkeit	m	X	X	X	X	X	X	X	X	X	X	X
	w	X	X	X	X	X	X	X	X	X	X	X
	i	X	X	X	X	X	X	X	X	X	X	X
Arbeitslosengeld/-hilfe	m	554	75,1	X	/	13	107	119	125	165	25	/
	w	274	47,3	X	/	10	57	60	80	61	6	/
	i	828	62,9	X	/	23	163	179	205	226	31	/
Rente und sonstiges 1)	m	122	18,5	X	/	7	33	34	20	21	5	/
	w	80	10,4	X	/	6	15	22	9	6	/	/
	i	182	13,8	X	/	13	48	56	29	26	7	/
Angehörige	m	63	8,5	X	-	/	17	13	16	9	/	/
	w	245	42,3	X	/	11	61	75	60	33	/	/
	i	308	23,3	X	/	16	78	88	76	42	5	/
Zusammen	m	739	100,0	X	/	26	156	166	160	195	33	/
	w	579	100,0	X	/	26	133	157	149	100	11	/
	i	1 318	100,0	X	/	52	289	323	309	295	44	/
Verwitwet/Geschieden												
Erwerbstätigkeit	m	X	X	X	X	X	X	X	X	X	X	X
	w	X	X	X	X	X	X	X	X	X	X	X
	i	X	X	X	X	X	X	X	X	X	X	X
Arbeitslosengeld/-hilfe	m	118	82,1	X	-	/	13	35	38	26	6	/
	w	113	67,6	X	/	/	11	33	35	31	/	/
	i	231	74,3	X	/	/	24	67	72	56	10	/
Rente und sonstiges 1)	m	21	14,6	X	/	/	/	/	7	/	/	/
	w	43	25,8	X	/	/	7	12	10	9	/	/
	i	64	20,6	X	/	/	11	17	17	13	/	/
Angehörige	m	/	/	X	-	/	/	/	/	/	-	-
	w	11	6,6	X	-	/	/	/	/	/	/	/
	i	16	5,1	X	-	/	/	5	/	/	/	/
Zusammen	m	144	100,0	X	/	/	17	41	46	30	7	/
	w	167	100,0	X	/	/	21	48	48	41	6	/
	i	311	100,0	X	/	/	38	90	94	72	13	/
Insgesamt												
Erwerbstätigkeit	m	X	X	X	X	X	X	X	X	X	X	X
	w	X	X	X	X	X	X	X	X	X	X	X
	i	X	X	X	X	X	X	X	X	X	X	X
Arbeitslosengeld/-hilfe	m	1 070	72,8	X	11	93	270	240	208	213	34	/
	w	548	53,5	X	9	48	126	126	127	102	10	/
	i	1 618	64,9	X	20	140	397	366	335	315	44	/
Rente und sonstiges 1)	m	223	15,2	X	8	23	69	52	34	28	7	/
	w	148	14,5	X	7	17	38	42	23	17	/	/
	i	371	14,9	X	15	39	106	93	58	45	11	/
Angehörige	m	178	12,1	X	32	40	48	24	20	11	/	/
	w	327	32,0	X	32	31	79	82	64	35	/	/
	i	505	20,2	X	64	71	127	107	84	46	5	/
Zusammen	m	1 470	100,0	X	51	155	387	315	262	252	44	/
	w	1 024	100,0	X	48	95	243	250	214	154	17	/
	i	2 494	100,0	X	99	251	630	565	476	406	61	6

1) Rente, Pension; Eigenes Vermögen, Vermietung, Zinsen, Altenteil; Sozialhilfe; Leistungen aus einer Pflegeversicherung; Sonstige Unterstützungen (z.B. BAföG, Vorruhestandsgeld, Stipendium).

1 BEVÖLKERUNG

1.1 Bevölkerung im April 1997 nach Beteiligung am Erwerbsleben, Familienstand, Überwiegendem Lebensunterhalt und Altersgruppen

Überwiegender Lebensunterhalt (m = männlich, w = weiblich, i = insgesamt)	Insgesamt		Davon im Alter von ... bis unter ... Jahren									
			unter 15	15 - 20	20 - 25	25 - 35	35 - 45	45 - 55	55 - 60	60 - 65	65 u. mehr	
	1 000	%	1 000									
Nichterwerbspersonen												
Ladig												
Erwerbstätigkeit	m	X	X	X	X	X	X	X	X	X	X	
	w	X	X	X	X	X	X	X	X	X	X	
	i	X	X	X	X	X	X	X	X	X	X	
Arbeitslosengeld/-hilfe	m	X	X	X	X	X	X	X	X	X	X	
	w	X	X	X	X	X	X	X	X	X	X	
	i	X	X	X	X	X	X	X	X	X	X	
Rente und sonstiges 1)	m	853	10,9	238	62	70	109	51	49	54	77	143
	w	1 151	14,8	234	61	71	92	34	26	30	83	520
	i	2 004	12,8	472	123	141	200	85	75	85	161	663
Angehörige	m	6 983	89,1	5 174	1 145	360	271	20	6	/	/	/
	w	6 629	85,2	4 906	1 178	343	165	17	6	/	/	8
	i	13 612	87,2	10 079	2 322	703	437	37	12	8	/	10
Zusammen	m	7 837	100,0	5 412	1 207	430	380	72	55	58	79	145
	w	7 780	100,0	5 139	1 238	414	257	51	32	34	86	528
	i	15 616	100,0	10 551	2 445	844	637	123	86	92	165	673
Verheiratet												
Erwerbstätigkeit	m	X	X	X	X	X	X	X	X	X	X	
	w	X	X	X	X	X	X	X	X	X	X	
	i	X	X	X	X	X	X	X	X	X	X	
Arbeitslosengeld/-hilfe	m	X	X	X	X	X	X	X	X	X	X	
	w	X	X	X	X	X	X	X	X	X	X	
	i	X	X	X	X	X	X	X	X	X	X	
Rente und sonstiges 1)	m	4 863	96,9	-	/	7	48	62	161	410	1 084	3 090
	w	2 598	31,2	-	/	26	87	76	102	170	541	1 593
	i	7 460	55,9	-	/	32	135	138	264	580	1 625	4 683
Angehörige	m	157	3,1	-	/	8	40	25	28	32	13	11
	w	5 726	68,8	-	/	20	147	1 027	1 095	866	700	856
	i	5 883	44,1	-	/	21	154	1 068	1 119	1 043	898	866
Zusammen	m	5 020	100,0	-	/	14	88	86	190	443	1 097	3 100
	w	8 324	100,0	-	/	24	173	1 114	1 171	1 117	1 035	2 449
	i	13 343	100,0	-	/	25	187	1 203	1 267	1 307	1 478	5 549
Verwitwet/Geschieden												
Erwerbstätigkeit	m	X	X	X	X	X	X	X	X	X	X	
	w	X	X	X	X	X	X	X	X	X	X	
	i	X	X	X	X	X	X	X	X	X	X	
Arbeitslosengeld/-hilfe	m	X	X	X	X	X	X	X	X	X	X	
	w	X	X	X	X	X	X	X	X	X	X	
	i	X	X	X	X	X	X	X	X	X	X	
Rente und sonstiges 1)	m	985	98,3	-	/	/	12	33	61	136	738	
	w	4 432	97,7	-	/	/	37	47	162	397	3 688	
	i	5 418	97,8	-	/	/	42	60	129	533	4 426	
Angehörige	m	17	1,7	-	/	/	/	/	/	/	/	
	w	105	2,3	-	/	/	19	18	14	12	9	
	i	122	2,2	-	/	/	21	21	17	15	11	
Zusammen	m	1 002	100,0	-	/	/	6	16	36	65	137	742
	w	4 538	100,0	-	/	/	5	56	65	110	174	407
	i	5 540	100,0	-	/	/	6	62	81	146	239	544
Insgesamt												
Erwerbstätigkeit	m	X	X	X	X	X	X	X	X	X	X	
	w	X	X	X	X	X	X	X	X	X	X	
	i	X	X	X	X	X	X	X	X	X	X	
Arbeitslosengeld/-hilfe	m	X	X	X	X	X	X	X	X	X	X	
	w	X	X	X	X	X	X	X	X	X	X	
	i	X	X	X	X	X	X	X	X	X	X	
Rente und sonstiges 1)	m	6 702	48,4	238	63	77	161	126	243	526	1 297	3 971
	w	8 180	39,6	234	65	100	215	157	224	362	1 021	5 800
	i	14 882	43,1	472	128	177	377	283	467	888	2 319	9 771
Angehörige	m	7 157	51,6	5 174	1 145	368	313	48	37	39	15	16
	w	12 460	60,4	4 906	1 198	492	1 212	1 129	1 035	881	713	896
	i	19 617	58,9	10 079	2 343	859	1 525	1 178	1 072	921	728	913
Zusammen	m	13 859	100,0	5 412	1 208	445	475	174	280	565	1 312	3 987
	w	20 641	100,0	5 139	1 263	592	1 427	1 287	1 259	1 244	1 734	6 697
	i	34 499	100,0	10 551	2 471	1 037	1 902	1 461	1 539	1 809	3 046	10 684

1) Rente, Pension; Eigenes Vermögen, Vermietung, Zinsen, Altenteil; Sozialhilfe; Leistungen aus einer Pflegeversicherung; Sonstige Unterstützungen (z.B. BAföG, Vorruhestandsgeld, Stipendium).

1 BEVÖLKERUNG

1.2 Bevölkerung im April 1997 nach Alter, Beteiligung am Erwerbsleben
sowie Erwerbstätige nach Stellung im Beruf

1 000

Alter von ... bis unter ... Jahren	Bevöl- kerung	Erwerbs- personen	Erwerbstätige						Erwerbslose		Nicht- erwerbs- personen
			zu- sammen	Stellung im Beruf					zusammen	darunter sofort verfügbar	
				Selb- ständige	Mith. Familien- angehörige	Beamte	Ange- stellte 1)	Arbeiter 2)			
Insgesamt											
Männlich											
unter 5	1 740	X	X	X	X	X	X	X	X	X	1 740
5 - 10	1 866	X	X	X	X	X	X	X	X	X	1 866
10 - 15	1 806	X	X	X	X	X	X	X	X	X	1 806
Zusammen	5 412	X	X	X	X	X	X	X	X	X	5 412
15 - 16	369	11	8	-	/	-	/	6	/	/	358
16 - 17	377	55	45	-	/	/	10	33	10	7	322
17 - 18	353	121	111	/	/	/	32	77	10	8	231
18 - 19	342	178	160	/	/	6	49	109	17	15	185
19 - 20	355	224	202	/	/	20	59	120	22	20	132
Zusammen	1 797	589	525	/	6	27	146	344	63	51	1 208
20 - 21	374	276	247	/	/	49	83	111	30	27	97
21 - 22	368	283	250	/	/	45	89	111	33	31	85
22 - 23	349	266	228	/	/	23	75	124	38	36	83
23 - 24	366	282	248	7	/	27	78	134	34	31	83
24 - 25	394	298	264	7	/	21	88	145	34	31	96
Zusammen	1 850	1 405	1 236	23	9	166	413	625	169	155	445
25 - 26	439	348	309	16	/	25	108	158	39	35	92
26 - 27	457	380	343	20	/	25	125	173	36	32	77
27 - 28	502	433	392	26	/	27	150	189	41	36	69
28 - 29	553	493	448	35	/	31	178	203	46	41	59
29 - 30	572	529	484	39	/	31	194	220	45	42	43
Zusammen	2 523	2 183	1 976	135	6	138	754	943	207	185	340
30 - 31	571	536	493	45	/	31	205	209	43	38	36
31 - 32	582	553	510	50	/	30	209	220	43	39	28
32 - 33	596	568	521	58	/	33	214	215	47	43	29
33 - 34	601	578	530	57	/	31	217	224	48	44	24
34 - 35	560	541	500	59	/	31	198	212	41	38	19
Zusammen	2 911	2 776	2 554	271	/	156	1 041	1 081	222	201	135
35 - 36	555	538	498	63	/	34	184	206	40	36	17
36 - 37	545	527	488	62	/	36	190	199	39	35	18
37 - 38	525	505	457	63	/	35	187	182	38	34	20
38 - 39	518	499	460	64	/	39	176	182	38	34	19
39 - 40	499	481	448	66	/	41	170	171	34	30	18
Zusammen	2 642	2 551	2 361	318	/	183	917	939	190	169	92
40 - 41	468	453	421	64	/	38	165	154	31	28	16
41 - 42	480	463	427	61	/	43	158	164	36	32	17
42 - 43	466	450	416	61	/	39	159	158	34	31	16
43 - 44	454	439	406	59	/	45	158	144	33	29	15
44 - 45	455	436	407	60	/	42	152	151	29	26	19
Zusammen	2 323	2 241	2 077	305	/	206	792	771	163	146	82
45 - 46	446	428	397	62	/	42	148	143	31	26	18
46 - 47	447	428	397	61	/	47	150	139	30	26	19
47 - 48	476	455	425	67	/	49	155	154	30	26	21
48 - 49	466	436	406	66	/	53	150	137	30	27	20
49 - 50	435	412	380	60	/	44	143	133	31	28	23
Zusammen	2 259	2 158	2 005	316	/	236	746	706	153	134	101
50 - 51	425	397	367	60	/	44	134	129	30	26	29
51 - 52	396	282	258	41	/	29	91	96	24	20	24
52 - 53	392	356	327	50	/	39	124	114	28	25	36
53 - 54	445	403	370	60	/	42	142	126	33	28	43
54 - 55	421	373	337	53	/	43	123	118	36	30	48
Zusammen	1 989	1 810	1 660	264	/	197	614	582	151	128	179
55 - 56	507	497	392	60	/	42	151	138	44	38	70
56 - 57	501	419	367	61	/	38	137	131	52	43	82
57 - 58	558	448	378	65	/	43	132	137	70	57	111
58 - 59	530	393	317	61	/	38	109	108	75	60	137
59 - 60	502	336	258	48	/	30	91	87	78	55	166
Zusammen	2 597	2 032	1 713	294	6	190	621	601	319	252	565
60 - 61	453	219	190	40	/	20	66	63	23	17	241
61 - 62	435	171	156	41	/	15	53	45	15	11	264
62 - 63	416	138	126	34	/	11	43	35	12	9	278
63 - 64	339	69	64	26	/	/	18	14	/	/	270
64 - 65	310	51	47	22	/	/	12	9	/	/	260
Zusammen	1 953	641	584	163	10	53	192	166	57	44	1 312
65 u. mehr	4 201	214	210	116	26	/	32	32	/	/	3 987
Zusammen	32 457	18 598	16 901	2 208	78	1 555	6 270	6 790	1 698	1 470	13 859

1) Einschl. Auszubildende in anerkannten kaufmännischen und technischen Ausbildungsberufen.
2) Einschl. Auszubildende in anerkannten gewerblichen Ausbildungsberufen.

1 BEVÖLKERUNG

1.2 Bevölkerung im April 1997 nach Alter, Beteiligung am Erwerbsleben

sowie Erwerbstätige nach Stellung im Beruf

1 000

Alter von ... bis unter ... Jahren	Bevöl- kerung	Erwerbs- personen	Erwerbstätige					Erwerbslose		Nicht- erwerbs- personen	
			zu- sammen	Stellung im Beruf				zusammen	darunter sofort verfügbar		
				Selb- ständige	Mith. Familien- angehörige	Beamtinnen	Ange- stellte 1)				Arbeiter- innen 2)
Insgesamt											
Weiblich											
unter 5	1 653	X	X	X	X	X	X	X	X	X	1 653
5 - 10	1 799	X	X	X	X	X	X	X	X	X	1 799
10 - 15	1 687	X	X	X	X	X	X	X	X	X	1 687
Zusammen	5 139	X	X	X	X	X	X	X	X	X	5 139
15 - 16	348	8	/	/	/	/	/	/	/	/	340
16 - 17	353	39	30	/	/	/	18	11	9	5	315
17 - 18	355	94	82	-	/	/	52	28	12	9	261
18 - 19	332	144	128	/	/	/	81	43	17	14	188
19 - 20	332	173	151	/	/	/	100	48	22	18	160
Zusammen	1 720	458	395	/	/	/	252	134	62	48	1 263
20 - 21	336	211	187	/	/	5	131	49	24	21	125
21 - 22	339	223	203	/	/	6	151	45	20	18	116
22 - 23	355	235	213	/	/	7	159	44	22	19	120
23 - 24	349	236	215	/	/	9	158	44	22	18	112
24 - 25	391	273	249	/	/	13	181	50	24	19	118
Zusammen	1 770	1 178	1 066	10	/	39	780	232	112	95	592
25 - 26	420	302	279	/	/	14	203	56	24	20	117
26 - 27	442	321	299	7	/	19	216	56	22	18	121
27 - 28	484	353	335	11	/	18	236	68	28	23	121
28 - 29	508	381	351	15	/	23	241	70	30	25	127
29 - 30	539	396	366	16	/	16	258	72	30	24	143
Zusammen	2 393	1 764	1 630	54	11	90	1 154	321	134	110	629
30 - 31	533	387	356	17	/	16	252	66	32	26	146
31 - 32	557	393	361	21	/	17	247	72	32	27	164
32 - 33	551	387	353	20	/	18	233	79	33	27	165
33 - 34	559	391	359	25	5	16	237	76	32	26	168
34 - 35	540	386	355	27	5	18	225	80	31	27	154
Zusammen	2 741	1 943	1 783	110	22	85	1 194	373	160	133	798
35 - 36	516	365	332	23	5	15	214	75	33	29	151
36 - 37	520	368	336	24	6	18	209	78	32	27	152
37 - 38	516	368	337	27	7	16	207	79	31	27	148
38 - 39	509	369	338	28	8	18	206	78	32	28	140
39 - 40	472	351	323	25	5	18	202	73	28	24	121
Zusammen	2 534	1 821	1 666	128	31	85	1 038	384	155	135	712
40 - 41	484	360	331	26	7	20	203	74	30	26	124
41 - 42	458	341	315	23	5	23	191	73	26	23	118
42 - 43	473	362	337	28	6	26	199	79	25	22	112
43 - 44	448	340	316	25	6	24	182	79	25	21	108
44 - 45	463	349	323	25	8	22	189	78	26	23	113
Zusammen	2 327	1 753	1 622	127	32	116	963	384	131	115	574
45 - 46	460	349	323	24	6	26	186	80	26	22	111
46 - 47	465	345	320	25	7	25	182	80	25	21	120
47 - 48	462	343	317	23	7	23	183	81	27	23	119
48 - 49	441	323	296	25	7	21	169	74	27	24	118
49 - 50	406	285	259	23	7	18	144	67	26	21	122
Zusammen	2 234	1 644	1 514	121	34	113	864	382	130	112	590
50 - 51	413	287	259	24	8	14	147	65	28	25	127
51 - 52	301	203	185	15	/	12	103	52	18	15	99
52 - 53	391	257	234	19	6	15	139	56	23	20	134
53 - 54	421	271	248	21	7	13	145	61	23	20	150
54 - 55	408	248	222	18	7	13	130	54	26	23	160
Zusammen	1 935	1 266	1 147	97	31	68	664	287	119	102	669
55 - 56	484	286	251	17	7	10	145	71	35	29	198
56 - 57	486	271	237	20	7	10	131	69	35	30	215
57 - 58	554	285	243	20	8	11	131	72	43	36	269
58 - 59	509	237	196	15	8	7	106	61	41	33	273
59 - 60	489	200	164	12	7	8	86	51	35	26	289
Zusammen	2 523	1 279	1 090	84	38	45	599	323	189	154	1 244
60 - 61	465	93	83	11	9	/	35	25	9	8	372
61 - 62	444	70	66	10	7	/	28	17	/	/	375
62 - 63	434	54	50	9	/	/	20	14	/	/	379
63 - 64	335	32	30	5	5	/	10	9	/	/	303
64 - 65	331	26	25	/	/	/	9	7	/	/	305
Zusammen	2 009	275	254	39	31	11	101	73	21	17	1 734
65 u. mehr	6 830	133	130	34	29	/	33	33	/	/	6 697
Zusammen	34 155	13 514	12 299	806	267	657	7 643	2 925	1 215	1 024	20 641

1) Einschl. Auszubildende in anerkannten kaufmännischen und technischen Ausbildungsberufen.

2) Einschl. Auszubildende in anerkannten gewerblichen Ausbildungsberufen.

1.2 Bevölkerung im April 1997 nach Alter, Beteiligung am Erwerbsleben
sowie Erwerbstätige nach Stellung im Beruf

1 000

Alter von ... bis unter ... Jahren	Bevöl- kerung	Erwerbs- personen	Erwerbstätige						Erwerbelose		Nicht- erwerbs- personen
			zu- sammen	Stellung im Beruf					zusammen	darunter sofort verfügbar	
				Selb- ständige	Mith. Familien- angehörige	Beamte/ -innen	Ange- stellte 1)	Arbeiter/ -innen 2)			
Insgesamt											
Insgesamt											
unter 5	3 392	X	X	X	X	X	X	X	X	X	3 392
5 - 10	3 665	X	X	X	X	X	X	X	X	X	3 665
10 - 15	3 494	X	X	X	X	X	X	X	X	X	3 494
Zusammen	10 551	X	X	X	X	X	X	X	X	X	10 551
15 - 16	717	19	13	/	/	-	/	8	7	/	698
16 - 17	730	93	75	/	/	/	28	44	19	12	637
17 - 18	708	215	193	/	/	/	84	106	22	18	493
18 - 19	674	322	288	/	/	8	124	152	34	28	352
19 - 20	688	396	352	/	/	22	159	168	44	38	291
Zusammen	3 517	1 046	921	/	10	31	398	478	126	99	2 471
20 - 21	710	488	434	/	/	54	214	160	54	49	222
21 - 22	707	506	452	/	/	51	239	156	53	49	201
22 - 23	704	500	440	5	/	30	234	169	60	54	203
23 - 24	715	519	463	9	/	36	236	178	56	49	196
24 - 25	785	671	512	11	/	34	270	195	59	50	214
Zusammen	3 620	2 583	2 302	34	14	205	1 193	857	281	251	1 037
25 - 26	859	650	588	21	/	39	311	214	62	54	209
26 - 27	898	701	643	27	/	43	341	228	58	50	198
27 - 28	986	796	727	37	/	45	385	257	69	60	190
28 - 29	1 061	875	799	50	/	53	420	273	75	65	187
29 - 30	1 111	925	850	54	/	47	452	292	76	66	186
Zusammen	4 915	3 946	3 606	189	17	228	1 908	1 264	341	295	969
30 - 31	1 105	923	848	63	6	47	457	275	75	64	182
31 - 32	1 138	946	871	71	/	47	455	293	75	66	192
32 - 33	1 148	954	874	78	/	51	447	294	80	71	194
33 - 34	1 160	968	889	82	6	47	454	300	79	70	192
34 - 35	1 100	927	855	86	6	48	423	292	72	64	173
Zusammen	5 651	4 719	4 337	381	26	240	2 235	1 454	382	335	933
35 - 36	1 071	903	830	88	6	49	408	281	73	64	168
36 - 37	1 065	895	824	86	7	54	400	277	71	62	170
37 - 38	1 041	874	804	90	8	51	394	261	70	61	168
38 - 39	1 027	868	798	92	8	56	382	260	70	62	159
39 - 40	972	832	771	91	6	58	372	243	62	54	139
Zusammen	5 176	4 372	4 027	446	35	269	1 955	1 323	345	304	804
40 - 41	953	813	752	90	7	58	368	228	61	53	140
41 - 42	938	804	741	84	6	66	349	237	63	56	134
42 - 43	939	812	754	88	7	65	357	237	58	53	127
43 - 44	902	779	722	84	6	69	340	223	57	51	123
44 - 45	918	786	730	86	8	65	342	230	56	48	132
Zusammen	4 650	3 993	3 699	432	34	322	1 756	1 155	294	261	656
45 - 46	906	777	720	87	7	69	335	223	57	48	129
46 - 47	912	772	717	87	7	72	332	219	55	48	139
47 - 48	938	799	742	90	7	72	339	234	57	49	139
48 - 49	896	758	702	91	7	74	318	211	57	51	138
49 - 50	841	696	639	83	8	62	287	200	57	49	145
Zusammen	4 493	3 802	3 519	436	36	349	1 611	1 088	283	245	691
50 - 51	838	683	625	84	8	58	281	194	58	51	155
51 - 52	808	685	643	86	/	41	194	147	42	34	122
52 - 53	783	613	562	68	6	54	264	169	52	45	170
53 - 54	866	674	618	81	7	65	287	187	56	47	192
54 - 55	829	621	559	71	7	56	253	171	62	53	208
Zusammen	3 924	3 076	2 807	361	33	264	1 278	870	269	230	848
55 - 56	991	722	643	77	9	52	296	209	79	67	268
56 - 57	986	690	604	81	7	48	269	199	86	73	296
57 - 58	1 112	733	621	85	9	54	263	209	112	93	379
58 - 59	1 089	630	513	76	10	45	214	169	116	93	410
59 - 60	990	535	422	60	9	38	177	139	113	80	455
Zusammen	5 119	3 310	2 803	379	44	236	1 220	924	507	406	1 809
60 - 61	918	306	274	51	10	25	101	87	32	25	613
61 - 62	880	241	222	51	10	19	81	62	19	15	639
62 - 63	850	192	176	43	7	13	63	50	16	12	657
63 - 64	674	101	94	31	7	/	28	23	6	5	573
64 - 65	641	77	72	26	7	/	21	16	/	/	564
Zusammen	3 963	916	839	202	41	64	293	238	78	61	3 046
65 u. mehr	11 031	347	340	150	55	/	66	64	7	6	10 684
Insgesamt	66 612	32 112	29 200	3 014	346	2 212	13 913	9 715	2 913	2 494	34 499

1) Einschl. Auszubildende in anerkannten kaufmännischen und technischen Ausbildungsberufen.
2) Einschl. Auszubildende in anerkannten gewerblichen Ausbildungsberufen.

1.2 Bevölkerung im April 1997 nach Alter, Beteiligung am Erwerbsleben

sowie Erwerbstätige nach Stellung im Beruf

1 000

Alter von ... bis unter ... Jahren	Bevöl- kerung	Erwerbs- personen	Erwerbstätige					Erwerbslose		Nicht- erwerbs- personen	
			zu- sammen	Stellung im Beruf				zusammen	darunter sofort verfügbar		
				Selb- ständige	Mith. Familien- angehörige	Beamte	Ange- stellte 1)				Arbeiter 2)
Deutsche											
Männlich											
unter 5	1 441	X	X	X	X	X	X	X	X	X	1 441
5 - 10	1 578	X	X	X	X	X	X	X	X	X	1 578
10 - 15	1 543	X	X	X	X	X	X	X	X	X	1 543
Zusammen	4 564	X	X	X	X	X	X	X	X	X	4 564
15 - 16	309	10	7	-	/	-	/	/	/	/	299
16 - 17	319	48	40	-	/	/	/	29	8	5	271
17 - 18	291	102	95	/	/	/	28	64	7	6	189
18 - 19	282	147	137	/	/	6	39	91	10	8	136
19 - 20	296	186	172	/	/	20	52	97	14	12	110
Zusammen	1 497	493	450	/	6	27	130	287	43	33	1 004
20 - 21	309	233	213	/	/	49	75	85	20	18	76
21 - 22	305	232	211	/	/	45	78	83	22	20	73
22 - 23	283	215	191	/	/	23	69	95	24	22	68
23 - 24	298	228	205	6	/	23	69	100	23	21	71
24 - 25	319	239	218	6	/	21	78	111	22	20	80
Zusammen	1 515	1 148	1 037	19	8	165	370	475	110	102	367
25 - 26	363	285	258	13	/	25	95	124	26	23	79
26 - 27	381	316	293	17	/	25	113	138	23	20	65
27 - 28	420	363	336	22	/	27	135	151	27	23	57
28 - 29	472	422	391	32	/	31	166	162	31	27	50
29 - 30	488	454	423	34	/	31	182	175	31	29	35
Zusammen	2 126	1 839	1 701	117	/	138	692	749	138	122	286
30 - 31	494	465	434	42	/	31	191	171	31	28	28
31 - 32	496	475	446	46	/	30	195	175	29	25	21
32 - 33	516	496	463	53	/	33	200	176	33	30	20
33 - 34	515	501	468	51	/	31	203	182	33	30	14
34 - 35	490	477	447	54	/	30	186	176	30	28	14
Zusammen	2 511	2 414	2 258	245	/	155	975	879	155	141	98
35 - 36	490	477	446	57	/	34	182	172	30	27	13
36 - 37	476	464	435	56	/	35	176	166	29	25	12
37 - 38	471	457	428	58	/	34	178	156	29	26	14
38 - 39	456	444	415	58	/	38	165	153	29	26	12
39 - 40	440	425	401	57	/	40	158	145	24	21	14
Zusammen	2 332	2 266	2 125	287	/	182	860	793	141	125	66
40 - 41	418	404	381	57	/	38	155	131	23	20	12
41 - 42	418	405	379	52	/	42	150	134	26	23	13
42 - 43	415	402	379	56	/	38	151	133	23	22	12
43 - 44	412	400	374	55	/	45	149	125	26	24	12
44 - 45	412	397	372	56	/	42	145	129	24	21	15
Zusammen	2 073	2 008	1 885	276	/	205	750	651	123	109	65
45 - 46	404	390	365	58	/	42	141	123	25	21	15
46 - 47	401	386	361	56	/	47	140	118	24	21	15
47 - 48	416	400	379	59	/	48	147	123	22	19	16
48 - 49	399	381	358	60	/	53	141	105	23	21	18
49 - 50	376	356	334	53	/	44	134	102	22	20	20
Zusammen	1 996	1 913	1 797	287	/	234	704	570	116	101	84
50 - 51	362	339	320	54	/	44	123	99	19	17	22
51 - 52	258	239	223	37	/	29	85	71	16	14	19
52 - 53	341	313	293	48	/	39	118	88	21	18	28
53 - 54	394	360	337	55	/	42	136	103	24	20	34
54 - 55	374	333	307	51	/	42	118	95	26	23	42
Zusammen	1 730	1 585	1 480	245	/	186	581	456	105	92	145
55 - 56	456	396	361	57	/	42	145	116	34	28	60
56 - 57	458	384	342	58	/	38	133	112	42	36	74
57 - 58	510	409	353	63	/	43	128	118	57	46	101
58 - 59	485	361	296	57	/	37	106	95	64	50	124
59 - 60	460	309	242	46	/	30	88	76	67	47	151
Zusammen	2 369	1 859	1 594	283	6	189	599	517	265	207	510
60 - 61	420	197	178	38	/	20	63	55	19	14	224
61 - 62	408	160	148	41	/	15	51	40	12	9	248
62 - 63	393	129	120	32	/	11	42	32	9	7	264
63 - 64	316	61	57	25	/	/	17	10	/	/	255
64 - 65	294	48	46	22	/	/	11	8	/	/	246
Zusammen	1 832	595	549	157	10	52	184	144	46	35	1 237
65 u. mehr	4 091	203	201	113	26	/	30	29	/	/	3 888
Zusammen	28 636	16 321	15 076	2 030	72	1 547	5 875	5 552	1 245	1 070	12 314

1) Einschl. Auszubildende in anerkannten kaufmännischen und technischen Ausbildungsberufen.
2) Einschl. Auszubildende in anerkannten gewerblichen Ausbildungsberufen.

1.2 Bevölkerung im April 1997 nach Alter, Beteiligung am Erwerbsleben
sowie Erwerbstätige nach Stellung im Beruf

1 000

Alter von ... bis unter ... Jahren	Bevöl- kerung	Erwerbs- personen	Erwerbstätige					Erwerbslose		Nicht- erwerbs- personen	
			zu- sammen	Stellung im Beruf				zusammen	darunter sofort verfügbar		
				Selb- ständige	Mith. Familien- angehörige	Beamtinnen	Ange- stellte 1)				Arbeiter- innen 2)
Deutsche											
Weiblich											
unter 5	1 391	X	X	X	X	X	X	X	X	X	1 391
5 - 10	1 539	X	X	X	X	X	X	X	X	X	1 539
10 - 16	1 464	X	X	X	X	X	X	X	X	X	1 464
Zusammen	4 395	X	X	X	X	X	X	X	X	X	4 395
15 - 16	296	8	/	/	/	/	/	/	/	/	288
16 - 17	302	33	27	/	/	/	16	10	6	/	269
17 - 18	301	81	72	/	/	/	46	24	9	7	220
18 - 19	278	121	109	/	/	/	70	35	12	10	157
19 - 20	276	145	129	/	/	/	89	38	16	13	131
Zusammen	1 453	388	342	/	/	/	222	110	46	34	1 065
20 - 21	278	177	158	/	/	/	113	39	19	17	101
21 - 22	275	187	174	/	/	6	133	33	13	12	88
22 - 23	291	204	188	/	/	7	145	34	16	13	87
23 - 24	277	200	185	/	/	9	142	32	15	12	77
24 - 25	321	235	217	/	/	13	164	37	18	15	85
Zusammen	1 441	1 003	922	8	/	39	697	175	81	68	438
25 - 26	344	261	244	/	/	14	185	40	17	13	83
26 - 27	371	289	271	6	/	19	203	42	17	14	83
27 - 28	410	327	307	9	/	18	223	54	21	18	83
28 - 29	435	343	321	13	/	23	230	53	23	19	92
29 - 30	474	362	338	14	/	16	244	61	24	18	112
Zusammen	2 034	1 582	1 481	47	8	89	1 087	249	101	82	452
30 - 31	473	356	330	16	/	15	241	54	26	21	117
31 - 32	487	358	332	17	/	17	235	59	26	22	129
32 - 33	487	355	328	19	/	18	224	65	27	23	132
33 - 34	497	360	335	23	/	16	228	64	26	21	136
34 - 35	484	356	330	25	/	18	217	66	26	22	128
Zusammen	2 428	1 786	1 656	99	20	84	1 145	308	130	109	642
35 - 36	467	336	309	21	/	15	205	63	28	24	130
36 - 37	466	340	314	22	5	18	201	67	27	22	126
37 - 38	461	337	311	25	6	16	198	65	26	23	124
38 - 39	460	342	316	25	7	18	198	68	26	23	118
39 - 40	426	323	302	24	/	18	194	61	22	19	103
Zusammen	2 280	1 679	1 552	118	29	85	996	324	128	111	600
40 - 41	436	333	309	24	7	20	195	63	24	21	103
41 - 42	410	313	292	22	/	23	182	60	22	19	97
42 - 43	420	330	310	25	5	26	190	63	20	18	90
43 - 44	397	311	291	23	5	24	176	63	20	18	86
44 - 45	407	313	291	23	7	22	178	62	22	19	94
Zusammen	2 070	1 600	1 492	116	29	115	921	311	107	94	470
45 - 46	413	318	298	23	6	26	179	63	20	17	95
46 - 47	411	310	290	24	7	25	172	63	20	18	101
47 - 48	409	307	285	21	6	23	172	63	22	19	96
48 - 49	392	294	273	23	7	21	161	61	21	19	98
49 - 50	358	255	236	21	7	18	137	53	20	17	102
Zusammen	1 977	1 484	1 381	112	32	112	821	303	103	89	493
50 - 51	367	261	239	23	8	14	143	52	22	20	106
51 - 52	255	181	167	14	/	12	97	40	14	12	84
52 - 53	351	238	220	18	5	15	134	47	18	16	113
53 - 54	391	255	234	20	7	13	139	54	21	17	136
54 - 55	377	233	210	18	6	13	126	46	23	20	144
Zusammen	1 751	1 167	1 070	93	30	68	640	240	98	86	583
55 - 56	455	270	238	17	7	10	141	64	32	27	185
56 - 57	457	256	225	19	7	10	128	61	31	27	201
57 - 58	529	273	235	19	8	11	129	66	39	33	254
58 - 59	486	227	189	14	8	7	103	56	38	31	259
59 - 60	466	191	159	12	7	8	84	48	33	24	275
Zusammen	2 392	1 218	1 045	82	38	45	585	295	173	142	1 174
60 - 61	448	89	81	11	9	/	34	23	8	7	359
61 - 62	429	67	64	9	7	/	27	16	/	/	362
62 - 63	419	53	48	9	/	/	20	13	/	/	366
63 - 64	324	30	29	5	/	/	10	9	/	/	293
64 - 65	321	25	24	/	/	/	8	7	/	/	296
Zusammen	1 941	264	246	38	30	11	99	68	18	15	1 677
65 u. mehr	6 737	128	125	33	29	/	32	30	/	/	6 609
Zusammen	30 898	12 300	11 312	747	252	654	7 246	2 413	988	833	18 599

1) Einschl. Auszubildende in anerkannten kaufmännischen und technischen Ausbildungsberufen.
2) Einschl. Auszubildende in anerkannten gewerblichen Ausbildungsberufen.

1 BEVÖLKERUNG

1.2 Bevölkerung im April 1997 nach Alter, Beteiligung am Erwerbsleben
sowie Erwerbstätige nach Stellung im Beruf

1 000

Alter von ... bis unter ... Jahren	Bevöl- kerung	Erwerbs- personen	Erwerbstätige					Erwerbslose		Nicht- erwerbs- personen	
			zu- sammen	Stellung im Beruf				zusammen	darunter sofort verfügbar		
				Selb- ständige	Mith. Familien- angehörige	Beamte/ -innen	Ange- stellte 1)				Arbeiter/ -innen 2)
Deutsche											
Insgesamt											
unter 5	2 832	X	X	X	X	X	X	X	X	X	2 832
5 - 10	3 119	X	X	X	X	X	X	X	X	X	3 119
10 - 15	3 008	X	X	X	X	X	X	X	X	X	3 008
Zusammen	8 959	X	X	X	X	X	X	X	X	X	8 959
15 - 16	605	18	11	/	/	-	/	7	6	/	587
16 - 17	621	81	67	/	/	/	24	39	14	8	540
17 - 18	592	183	167	/	/	/	75	89	16	12	409
18 - 19	560	268	246	/	/	8	109	126	22	18	292
19 - 20	572	331	301	/	/	22	141	135	30	25	241
Zusammen	2 950	880	792	/	10	31	352	397	88	67	2 070
20 - 21	587	410	371	/	/	54	188	124	39	35	177
21 - 22	580	419	384	/	/	51	211	116	35	32	181
22 - 23	574	419	379	/	/	30	214	129	40	36	155
23 - 24	575	428	390	8	/	36	211	133	38	33	147
24 - 25	640	475	435	9	/	34	242	148	40	35	165
Zusammen	2 956	2 151	1 959	27	12	204	1 087	650	191	170	806
25 - 26	708	546	503	17	/	39	281	164	43	36	162
26 - 27	753	605	565	23	/	43	316	180	40	34	148
27 - 28	830	690	642	31	/	45	359	205	48	41	140
28 - 29	907	765	711	44	/	53	396	215	53	45	142
29 - 30	963	816	761	46	/	47	427	236	55	47	147
Zusammen	4 160	3 421	3 182	164	13	228	1 779	999	239	204	739
30 - 31	966	821	764	57	5	46	432	225	57	49	145
31 - 32	984	834	779	63	/	47	430	234	55	47	150
32 - 33	1 003	851	791	72	/	51	424	240	59	53	153
33 - 34	1 012	861	803	73	5	47	431	246	59	51	151
34 - 35	974	833	777	79	5	48	403	242	56	49	141
Zusammen	4 939	4 200	3 914	344	23	239	2 120	1 187	285	250	740
35 - 36	956	813	755	79	6	49	387	235	58	51	143
36 - 37	942	804	748	78	6	54	378	233	56	47	139
37 - 38	932	794	739	84	7	51	377	221	55	48	138
38 - 39	916	786	731	84	8	56	363	221	54	49	130
39 - 40	865	748	703	81	/	58	352	207	46	41	117
Zusammen	4 611	3 945	3 676	405	31	267	1 856	1 117	268	236	667
40 - 41	852	737	690	82	7	58	350	194	46	41	116
41 - 42	828	718	670	73	5	65	333	194	48	42	110
42 - 43	835	732	689	81	6	65	341	196	44	39	103
43 - 44	809	711	665	78	5	68	324	189	46	41	98
44 - 45	819	710	664	79	7	64	323	191	46	40	109
Zusammen	4 143	3 608	3 378	392	31	321	1 671	963	230	203	535
45 - 46	817	707	663	81	6	69	320	186	45	38	110
46 - 47	812	696	651	80	7	71	312	181	45	38	117
47 - 48	820	707	664	81	7	71	319	186	43	38	113
48 - 49	791	675	631	83	7	74	302	166	44	39	116
49 - 50	733	612	569	75	7	62	271	155	42	37	122
Zusammen	3 973	3 397	3 178	399	34	346	1 525	873	219	190	577
50 - 51	729	601	559	77	8	58	266	151	41	37	129
51 - 52	523	421	390	51	/	41	182	111	30	26	103
52 - 53	692	551	512	65	6	54	252	135	39	34	141
53 - 54	785	615	571	76	7	55	276	157	44	37	170
54 - 55	751	565	516	69	7	56	244	141	49	43	186
Zusammen	3 481	2 753	2 549	397	32	264	1 220	696	203	178	729
55 - 56	911	666	600	74	8	51	286	180	66	56	245
56 - 57	915	640	566	78	7	47	261	173	74	63	274
57 - 58	1 038	683	587	83	9	54	257	184	95	78	355
58 - 59	971	588	485	72	9	44	209	151	103	82	383
59 - 60	926	500	401	58	9	37	172	124	100	71	426
Zusammen	4 761	3 077	2 639	365	43	234	1 185	812	438	349	1 684
60 - 61	868	285	259	48	10	24	97	79	27	21	583
61 - 62	837	227	212	50	10	19	79	55	15	12	610
62 - 63	812	182	168	42	7	13	62	45	14	11	630
63 - 64	640	91	86	30	7	/	26	18	5	/	549
64 - 65	615	73	70	26	7	/	20	15	/	/	542
Zusammen	3 772	859	795	195	41	63	283	212	64	50	2 913
65 u. mehr	10 828	331	326	145	54	/	62	59	5	5	10 497
Zusammen	59 534	28 621	26 388	2 777	324	2 202	13 121	7 965	2 233	1 903	30 913

1) Einschl. Auszubildende in anerkannten kaufmännischen und technischen Ausbildungsberufen.
2) Einschl. Auszubildende in anerkannten gewerblichen Ausbildungsberufen.

1 BEVÖLKERUNG

1.3 Bevölkerung, Erwerbspersonen sowie Erwerbsquoten im April 1997
nach Altersgruppen und Familienstand

Alter von ... bis unter ... Jahren	Insgesamt			Ledig			Verheiratet			Verwitwet/Geschieden		
	Bevöl- kerung	Erwerbs- personen	Er- werbs- quoten	Bevöl- kerung	Erwerbs- personen	Er- werbs- quoten	Bevöl- kerung	Erwerbs- personen	Er- werbs- quoten	Bevöl- kerung	Erwerbs- personen	Er- werbs- quoten
	1 000	% 1)		1 000	% 1)		1 000	% 1)		1 000	% 1)	
I n s g e s a m t												
M ä n n l i c h												
unter 5	1 740	X	X	1 740	X	X	X	X	X	X	X	X
5 - 10	1 868	X	X	1 868	X	X	X	X	X	X	X	X
10 - 15	1 806	X	X	1 806	X	X	X	X	X	X	X	X
15 - 20	1 797	589	32,8	1 789	582	32,6	7	6	80,4	/	/	/
20 - 25	1 850	1 405	75,9	1 681	1 250	74,4	186	152	91,4	/	/	/
25 - 30	2 523	2 183	86,5	1 710	1 409	82,4	779	742	95,2	34	32	93,8
30 - 35	2 911	2 776	95,4	1 184	1 105	93,3	1 624	1 572	96,8	103	98	95,8
35 - 40	2 642	2 551	96,5	663	622	93,9	1 820	1 776	97,6	180	152	95,2
40 - 45	2 323	2 241	96,5	384	353	92,0	1 758	1 715	97,6	181	172	95,2
45 - 50	2 259	2 158	96,5	265	239	90,2	1 788	1 726	96,5	207	193	93,5
50 - 55	1 989	1 810	91,0	182	153	84,3	1 620	1 492	92,1	187	164	87,8
55 - 60	2 597	2 031	78,2	209	151	72,2	2 149	1 706	79,4	239	174	73,0
60 - 65	1 953	641	32,8	118	40	33,7	1 640	543	33,1	195	58	29,8
15 - 65	22 844	18 384	80,5	8 185	5 905	72,1	13 349	11 430	85,6	1 310	1 049	80,1
65 - 70	1 619	127	7,8	70	8	11,3	1 364	106	7,7	185	13	7,0
70 - 75	1 180	57	4,9	38	/	/	945	47	5,0	177	7	4,0
75 u. mehr	1 422	30	2,1	50	/	/	967	22	2,3	405	6	1,4
15 u. mehr	27 045	18 598	68,8	8 344	5 919	70,9	16 625	11 605	69,8	2 077	1 075	51,7
Insgesamt	32 457	18 598	57,3	13 755	5 919	43,0	16 625	11 605	69,8	2 077	1 075	51,7
W e i b l i c h												
unter 5	1 653	X	X	1 653	X	X	X	X	X	X	X	X
5 - 10	1 799	X	X	1 799	X	X	X	X	X	X	X	X
10 - 15	1 687	X	X	1 687	X	X	X	X	X	X	X	X
15 - 20	1 720	458	26,6	1 681	443	26,3	38	14	37,3	/	/	/
20 - 25	1 770	1 178	66,6	1 387	973	70,2	371	198	53,4	12	7	55,8
25 - 30	2 393	1 764	73,7	1 157	972	84,0	1 167	742	63,6	69	50	72,5
30 - 35	2 741	1 943	70,9	699	627	89,7	1 875	1 186	63,2	167	130	77,9
35 - 40	2 534	1 821	71,9	374	342	91,5	1 931	1 284	66,5	229	196	85,6
40 - 45	2 327	1 753	75,3	231	212	91,8	1 824	1 301	71,3	272	240	88,2
45 - 50	2 234	1 644	73,6	146	130	89,1	1 787	1 255	70,2	301	259	86,2
50 - 55	1 935	1 266	65,4	101	85	84,4	1 528	943	61,7	306	238	77,7
55 - 60	2 523	1 279	50,7	123	89	72,2	1 933	897	46,4	467	293	62,7
60 - 65	2 009	275	13,7	107	21	19,4	1 417	176	12,4	486	79	16,2
15 - 65	22 186	13 381	60,3	6 007	3 894	64,8	13 870	7 995	57,6	2 309	1 491	64,6
65 - 70	1 816	74	4,1	125	7	5,2	1 085	40	3,7	606	27	4,5
70 - 75	1 804	38	2,1	152	/	/	827	18	2,1	825	16	1,9
75 u. mehr	3 209	21	0,7	265	/	/	600	6	0,9	2 344	12	0,5
15 u. mehr	29 015	13 514	46,6	6 550	3 909	59,7	16 382	8 059	49,2	6 084	1 546	25,4
Insgesamt	34 155	13 514	39,6	11 689	3 909	33,4	16 382	8 059	49,2	6 084	1 546	25,4
I n s g e s a m t												
unter 5	3 392	X	X	3 392	X	X	X	X	X	X	X	X
5 - 10	3 665	X	X	3 665	X	X	X	X	X	X	X	X
10 - 15	3 494	X	X	3 494	X	X	X	X	X	X	X	X
15 - 20	3 517	1 046	29,7	3 470	1 025	29,5	46	20	44,2	/	/	/
20 - 25	3 620	2 583	71,4	3 068	2 224	72,5	537	350	65,2	16	10	63,8
25 - 30	4 915	3 946	80,3	2 867	2 381	83,1	1 945	1 484	76,2	103	82	79,5
30 - 35	5 851	4 719	80,5	1 883	1 732	92,0	3 498	2 758	78,8	270	228	84,7
35 - 40	5 176	4 372	84,5	1 037	964	93,0	3 751	3 060	81,6	388	348	89,7
40 - 45	4 850	3 993	82,9	615	555	91,9	3 581	3 016	84,2	453	412	91,0
45 - 50	4 493	3 802	84,6	411	369	89,8	3 575	2 981	83,4	508	453	89,2
50 - 55	3 924	3 076	78,4	283	239	84,3	3 148	2 435	77,4	493	402	81,6
55 - 60	5 119	3 310	64,7	332	240	72,2	4 082	2 604	63,8	706	467	66,2
60 - 65	3 963	916	23,1	226	61	26,9	3 056	719	23,5	681	137	20,1
15 - 65	45 029	31 765	70,5	14 192	9 800	69,1	27 219	19 425	71,4	3 618	2 540	70,2
65 - 70	3 435	200	5,8	195	14	7,4	2 449	146	6,0	791	40	5,1
70 - 75	2 964	96	3,2	191	8	4,3	1 772	65	3,7	1 001	23	2,3
75 u. mehr	4 632	51	1,1	315	6	1,8	1 567	28	1,8	2 750	17	0,6
15 u. mehr	56 061	32 112	57,3	14 893	9 828	66,0	33 007	19 664	59,6	8 160	2 621	32,1
Insgesamt	86 612	32 112	48,2	25 444	9 828	38,6	33 007	19 664	59,6	8 160	2 621	32,1

1) Anteil der Erwerbspersonen an der Bevölkerung je Geschlecht, Altersgruppe und Familienstand.

1 BEVÖLKERUNG

1.3 Bevölkerung, Erwerbspersonen sowie Erwerbsquoten im April 1997
nach Altersgruppen und Familienstand

Alter von ... bis unter ... Jahren	Insgesamt			Ledig			Verheiratet			Verwitwet/Geschieden		
	Bevöl- kerung	Erwerbs- personen	Er- werbs- quoten	Bevöl- kerung	Erwerbs- personen	Er- werbs- quoten	Bevöl- kerung	Erwerbs- personen	Er- werbs- quoten	Bevöl- kerung	Erwerbs- personen	Er- werbs- quoten
	1 000	% 1)		1 000	% 1)		1 000	% 1)		1 000	% 1)	
Deutsche												
Männlich												
unter 5	1 441	X	X	1 441	X	X	X	X	X	X	X	X
5 - 10	1 579	X	X	1 579	X	X	X	X	X	X	X	X
10 - 15	1 543	X	X	1 543	X	X	X	X	X	X	X	X
15 - 20	1 487	493	32,9	1 495	491	32,8	/	/	/	/	/	/
20 - 25	1 515	1 148	75,8	1 437	1 075	74,9	76	70	92,7	/	/	/
25 - 30	2 126	1 839	86,5	1 553	1 287	82,9	545	526	96,5	28	26	92,9
30 - 35	2 511	2 414	96,1	1 100	1 033	93,9	1 320	1 233	98,0	91	88	96,2
35 - 40	2 332	2 266	97,2	618	581	94,0	1 568	1 545	98,6	146	140	95,7
40 - 45	2 073	2 008	96,9	357	330	92,3	1 552	1 522	98,1	164	156	95,2
45 - 50	1 996	1 913	95,8	245	220	89,7	1 562	1 516	97,1	189	177	93,2
50 - 55	1 730	1 585	91,6	166	140	84,3	1 392	1 294	93,0	172	151	87,9
55 - 60	2 369	1 859	78,5	199	142	71,4	1 946	1 553	79,8	224	163	73,0
60 - 65	1 832	595	32,5	112	36	32,0	1 535	505	32,9	185	54	29,3
15 - 65	19 981	16 118	80,7	7 281	5 334	73,3	11 498	9 827	85,5	1 202	957	79,6
65 - 70	1 562	121	7,7	65	7	11,0	1 319	101	7,6	178	13	7,1
70 - 75	1 130	54	4,8	36	/	/	922	45	4,8	172	7	3,9
75 u. mehr	1 400	28	2,0	48	/	/	953	21	2,2	398	5	1,4
15 u. mehr	24 072	16 321	67,8	7 430	5 346	72,0	14 692	9 993	68,0	1 950	982	50,3
Zusammen	28 636	16 321	57,0	11 994	5 346	44,6	14 692	9 993	68,0	1 950	982	50,3
Weiblich												
unter 5	1 391	X	X	1 391	X	X	X	X	X	X	X	X
5 - 10	1 539	X	X	1 539	X	X	X	X	X	X	X	X
10 - 15	1 484	X	X	1 484	X	X	X	X	X	X	X	X
15 - 20	1 453	388	26,7	1 439	381	26,5	13	7	50,5	/	/	/
20 - 25	1 441	1 003	69,6	1 227	867	70,6	205	131	64,1	10	/	/
25 - 30	2 034	1 582	77,8	1 075	913	85,0	902	625	69,3	58	43	74,7
30 - 35	2 428	1 786	73,6	664	602	90,6	1 612	1 065	66,0	151	119	78,9
35 - 40	2 280	1 679	73,7	356	327	91,9	1 716	1 172	68,3	208	180	86,5
40 - 45	2 070	1 600	77,3	219	202	92,3	1 602	1 177	73,4	249	221	88,9
45 - 50	1 977	1 484	75,1	136	122	89,6	1 565	1 122	71,7	276	240	87,0
50 - 55	1 751	1 167	66,7	92	78	84,0	1 374	867	63,1	284	223	78,3
55 - 60	2 392	1 218	50,9	117	84	72,1	1 832	856	46,7	443	278	62,8
60 - 65	1 941	264	13,6	103	20	19,2	1 369	168	12,3	469	77	16,3
15 - 65	19 767	12 171	61,6	5 428	3 595	66,2	12 191	7 190	59,0	2 148	1 386	64,5
65 - 70	1 777	71	4,0	123	6	5,1	1 062	38	3,6	592	26	4,4
70 - 75	1 776	37	2,1	151	/	/	814	17	2,1	811	15	1,9
75 u. mehr	3 184	20	0,6	263	/	/	595	5	0,9	2 326	12	0,5
15 u. mehr	26 504	12 300	46,4	5 965	3 610	60,5	14 661	7 251	49,5	5 877	1 439	24,5
Zusammen	30 898	12 300	39,8	10 360	3 610	34,8	14 661	7 251	49,5	5 877	1 439	24,5
Insgesamt												
unter 5	2 832	X	X	2 832	X	X	X	X	X	X	X	X
5 - 10	3 119	X	X	3 119	X	X	X	X	X	X	X	X
10 - 15	3 008	X	X	3 008	X	X	X	X	X	X	X	X
15 - 20	2 950	880	29,8	2 934	872	29,7	15	8	55,5	/	/	/
20 - 25	2 956	2 151	72,8	2 664	1 942	72,9	281	202	71,8	12	7	56,1
25 - 30	4 160	3 421	82,2	2 627	2 201	83,8	1 447	1 151	79,6	86	70	80,7
30 - 35	4 939	4 200	85,0	1 764	1 635	92,6	2 933	2 358	80,4	242	207	85,4
35 - 40	4 611	3 945	85,5	974	907	93,2	3 284	2 718	82,8	354	319	90,3
40 - 45	4 143	3 608	87,1	576	531	92,3	3 155	2 699	85,6	412	377	91,4
45 - 50	3 973	3 397	85,5	381	342	89,7	3 127	2 639	84,4	465	417	89,6
50 - 55	3 481	2 753	79,1	259	218	84,2	2 766	2 161	78,1	457	374	81,9
55 - 60	4 761	3 077	64,6	316	226	71,7	3 778	2 409	63,8	687	442	64,2
60 - 65	3 772	859	22,8	215	55	25,9	2 904	673	23,2	654	131	20,0
15 - 65	39 747	28 290	71,2	12 709	8 929	70,3	23 689	17 017	71,8	3 350	2 343	69,9
65 - 70	3 339	191	5,7	188	13	7,1	2 380	139	5,8	771	39	5,0
70 - 75	2 908	32	1,1	187	8	4,2	1 736	62	3,6	982	22	2,3
75 u. mehr	4 583	48	1,1	311	6	1,8	1 548	26	1,7	2 725	17	0,6
15 u. mehr	50 575	28 621	56,6	13 395	8 956	66,9	29 353	17 244	58,7	7 827	2 421	30,9
Zusammen	59 534	28 621	48,1	22 354	8 956	40,1	29 353	17 244	58,7	7 827	2 421	30,9

1) Anteil der Erwerbspersonen an der Bevölkerung je Geschlecht, Altersgruppe und Familienstand.

1 BEVÖLKERUNG

1.3 Bevölkerung, Erwerbspersonen sowie Erwerbsquoten im April 1997
nach Altersgruppen und Familienstand

Alter von ... bis unter ... Jahren	Insgesamt			Ledig			Verheiratet			Verwitwet/Geschieden		
	Bevöl- kerung	Erwerbs- personen	Er- werbs- quoten	Bevöl- kerung	Erwerbs- personen	Er- werbs- quoten	Bevöl- kerung	Erwerbs- personen	Er- werbs- quoten	Bevöl- kerung	Erwerbs- personen	Er- werbs- quoten
	1 000	% 1)		1 000	% 1)		1 000	% 1)		1 000	% 1)	
A u s l ä n d e r												
M ä n n l i c h												
unter 5	298	X	X	298	X	X	X	X	X	X	X	X
5 - 10	287	X	X	287	X	X	X	X	X	X	X	X
10 - 15	263	X	X	263	X	X	X	X	X	X	X	X
15 - 20	299	96	32,0	294	92	31,1	5	/	/	/	/	/
20 - 25	336	258	76,8	244	175	71,8	90	81	90,3	6	6	97,9
25 - 30	397	343	86,5	157	122	77,5	234	216	92,4	6	6	97,9
30 - 35	399	362	90,6	84	72	85,6	303	279	91,9	11	11	99,4
35 - 40	311	285	91,8	45	42	92,4	262	230	91,5	14	13	93,6
40 - 45	250	233	93,1	27	24	87,1	205	193	93,7	17	16	94,8
45 - 50	263	245	93,4	20	19	96,3	226	210	92,8	17	17	96,9
50 - 55	259	225	86,8	16	13	84,5	228	199	87,0	15	13	87,2
55 - 60	228	173	75,9	10	9	86,8	203	153	75,5	15	11	73,5
60 - 65	122	46	37,8	7	/	/	104	38	36,3	11	/	/
15 - 65	2 863	2 268	79,1	904	571	63,1	1 851	1 603	86,6	108	92	85,5
65 - 70	57	6	10,4	5	/	/	45	/	/	7	/	/
70 - 75	30	/	/	/	/	/	23	/	/	5	/	/
75 u. mehr	23	/	/	/	/	/	14	/	/	7	/	/
15 u. mehr	2 973	2 277	76,6	914	572	62,6	1 933	1 612	83,4	126	93	73,5
Zusammen	3 821	2 277	59,6	1 762	572	32,5	1 933	1 612	83,4	126	93	73,5
W e i b l i c h												
unter 5	262	X	X	262	X	X	X	X	X	X	X	X
5 - 10	260	X	X	260	X	X	X	X	X	X	X	X
10 - 15	223	X	X	223	X	X	X	X	X	X	X	X
15 - 20	268	70	26,2	242	62	25,7	25	8	30,6	/	/	/
20 - 25	328	175	53,3	160	106	66,4	168	67	40,3	11	7	61,0
25 - 30	359	182	50,7	82	58	71,1	265	117	44,0	16	11	68,0
30 - 35	313	157	50,2	35	25	73,6	262	121	46,0	15	11	76,3
35 - 40	254	142	55,9	18	15	83,2	215	111	51,7	21	16	76,3
40 - 45	257	153	59,5	13	10	82,8	221	124	56,0	24	19	80,3
45 - 50	257	160	62,4	10	8	82,8	222	132	59,8	25	19	77,0
50 - 55	184	98	53,5	9	8	88,6	154	76	49,3	21	15	70,0
55 - 60	131	61	46,3	6	/	/	101	42	41,3	24	14	60,4
60 - 65	69	11	16,2	/	/	/	48	8	16,3	17	/	/
15 - 65	2 419	1 209	50,0	579	299	51,7	1 680	805	47,9	161	105	65,4
65 - 70	39	/	/	/	/	/	23	/	/	14	/	/
70 - 75	28	/	/	/	/	/	13	/	/	14	/	/
75 u. mehr	26	/	/	/	/	/	5	/	/	18	/	/
15 u. mehr	2 512	1 214	48,3	584	300	51,3	1 721	808	47,0	207	107	51,6
Zusammen	3 257	1 214	37,3	1 329	300	22,5	1 721	808	47,0	207	107	51,6
I n s g e s a m t												
unter 5	560	X	X	560	X	X	X	X	X	X	X	X
5 - 10	547	X	X	547	X	X	X	X	X	X	X	X
10 - 15	486	X	X	486	X	X	X	X	X	X	X	X
15 - 20	587	166	29,3	536	154	28,7	30	12	39,5	/	/	/
20 - 25	664	433	65,2	404	281	69,5	256	148	57,9	17	12	73,5
25 - 30	756	525	69,5	240	180	75,3	499	333	66,6	27	22	78,7
30 - 35	712	519	72,9	119	98	82,1	566	400	70,7	35	29	83,2
35 - 40	565	427	75,6	63	57	89,8	467	342	73,2	41	35	86,5
40 - 45	507	386	76,0	40	34	85,8	427	316	74,1	42	36	86,2
45 - 50	520	406	78,0	30	27	91,8	448	342	76,5	36	28	77,1
50 - 55	443	323	73,0	24	21	86,0	383	275	71,8	39	25	65,4
55 - 60	359	233	65,1	16	13	81,4	303	195	64,2	27	19	70,0
60 - 65	190	57	30,0	11	5	47,3	152	46	30,0	27	6	22,9
15 - 65	5 282	3 475	65,8	1 483	870	58,7	3 531	2 408	68,2	268	197	73,5
65 - 70	96	9	9,5	7	/	/	68	7	9,8	21	/	/
70 - 75	58	/	/	/	/	/	36	/	/	19	/	/
75 u. mehr	48	/	/	/	/	/	19	/	/	25	/	/
15 u. mehr	5 485	3 491	63,6	1 498	872	58,2	3 654	2 420	66,2	333	200	59,9
Zusammen	7 078	3 491	49,3	3 091	872	28,2	3 654	2 420	66,2	333	200	59,9

1) Anteil der Erwerbspersonen an der Bevölkerung je Geschlecht, Altersgruppe und Familienstand.

1.4 Bevölkerung im April 1997 nach Beteiligung am Erwerbsleben, Überwiegendem Lebensunterhalt und monatlichem Nettoeinkommen

1 000

Überwiegender Lebensunterhalt	Geschlecht (Für weiblich Familienstand)	Bevölkerung insgesamt	Mit Angabe des Einkommens zusammen	Davon mit einem monatlichen Nettoeinkommen von ... bis unter ... DM										Ohne Angabe des Einkommens 1)	Ohne Einkommen
				unter 800	600 - 1 000	1 000 - 1 400	1 400 - 1 800	1 800 - 2 200	2 200 - 2 500	2 500 - 3 000	3 000 - 4 000	4 000 und mehr			
Erwerbstätige															
Erwerbstätigkeit	männlich	16 377	15 367	285	529	372	610	1 518	1 948	2 677	3 640	3 788	962	8	
	weiblich	10 704	10 081	779	1 260	1 220	1 352	1 752	1 230	1 083	848	558	566	57	
	dav. ledig	3 300	3 170	142	315	243	470	730	486	384	255	146	128	/	
	verh.	6 206	5 761	623	914	898	729	784	557	509	433	313	389	55	
	verw.	276	260	/	7	18	31	49	38	45	41	28	16	-	
	gesch.	922	890	10	24	61	122	189	149	145	118	71	33	/	
insgesamt	27 041	25 448	1 063	1 789	1 592	1 962	3 269	3 178	3 760	4 488	4 346	1 528	65		
Übriger Lebensunterhalt (Arbeitslosengeld/-hilfe, Rente und sonstiges 2), Angehörige)	männlich	564	524	120	132	65	45	38	23	29	32	40	37	X	
	weiblich	1 595	1 494	668	413	171	96	57	28	26	21	14	76	X	
	dav. ledig	277	262	94	87	40	20	10	/	/	/	/	13	X	
	verh.	1 167	1 087	568	311	108	47	22	10	9	6	5	55	X	
	verw.	97	92	/	7	12	19	17	12	9	9	/	/	X	
	gesch.	53	52	/	7	11	11	8	/	/	/	/	/	X	
insgesamt	2 159	2 018	789	544	236	141	95	51	55	53	54	111	X		
Zusammen	männlich	16 901	15 891	405	660	437	655	1 556	1 971	2 706	3 671	3 828	999	11	
weiblich	12 298	11 575	1 447	1 672	1 391	1 448	1 809	1 257	1 109	869	572	641	83		
dav. ledig	3 577	3 433	236	402	283	489	740	489	387	258	148	141	/		
verh.	7 373	6 849	1 191	1 226	1 006	776	805	567	519	440	319	445	80		
verw.	373	352	6	13	29	50	66	50	54	51	33	21	-		
gesch.	976	942	13	32	72	133	197	152	150	121	72	34	/		
insgesamt	29 200	27 465	1 852	2 333	1 828	2 103	3 365	3 229	3 815	4 541	4 400	1 640	94		
Erwerbslose															
Zusammen (Arbeitslosengeld/-hilfe, Rente und sonstiges 2), Angehörige)	männlich	1 698	1 507	185	335	416	251	141	68	58	36	16	71	119	
	weiblich	1 215	922	256	276	218	95	42	15	12	/	/	52	241	
	dav. ledig	332	261	64	85	68	27	9	/	/	/	/	16	56	
	verh.	686	473	177	145	89	33	16	/	5	/	/	29	184	
	verw.	44	42	/	8	9	8	7	/	/	/	/	/	/	
	gesch.	153	146	13	38	52	26	9	/	/	/	/	6	/	
insgesamt	2 913	2 429	442	611	635	346	183	83	70	41	19	124	360		
Sofort verfügbare Erwerbslose															
Zusammen (Arbeitslosengeld/-hilfe, Rente und sonstiges 2), Angehörige)	männlich	1 470	1 305	164	298	367	211	116	56	49	30	13	62	103	
	weiblich	1 024	775	215	233	183	81	34	12	10	/	/	44	204	
	dav. ledig	277	220	54	73	57	22	8	/	/	/	/	14	43	
	verh.	579	395	149	121	73	29	13	/	/	/	/	24	160	
	verw.	36	35	/	7	8	7	6	/	/	/	/	/	/	
	gesch.	131	125	10	33	45	23	8	/	/	/	/	/	/	
insgesamt	2 494	2 080	379	532	550	293	151	68	59	34	17	107	307		
Nichterwerbspersonen															
Rente und sonstiges 2)	männlich	6 702	6 275	431	293	489	796	1 139	888	883	785	570	404	X	
	weiblich	8 180	7 588	1 241	1 005	1 432	1 257	1 031	549	462	370	242	560	X	
	dav. ledig	1 151	1 041	312	134	162	126	91	57	58	56	45	89	X	
	verh.	2 598	2 409	800	524	498	238	141	69	57	44	36	178	X	
	verw.	3 931	3 662	99	283	646	787	731	389	321	248	148	268	X	
	gesch.	501	476	30	63	125	96	68	33	27	22	12	25	X	
insgesamt	14 882	13 863	1 673	1 298	1 921	2 053	2 170	1 437	1 345	1 155	812	965	X		
Angehörige	männlich	7 157	6 869	575	137	77	26	15	10	13	12	/	146	6 142	
	weiblich	12 460	11 992	1 305	349	168	64	38	16	20	19	11	124	10 152	
	dav. ledig	6 629	6 322	523	115	63	15	6	/	/	/	/	317	5 773	
	verh.	5 726	5 418	770	221	89	38	22	11	13	12	9	182	4 360	
	verw.	36	19	5	/	/	/	/	/	/	/	/	6	10	
	gesch.	70	56	7	9	12	9	9	/	/	/	/	/	9	
insgesamt	19 617	18 860	1 880	486	244	91	54	26	34	31	15	463	16 294		
Zusammen	männlich	13 859	13 144	1 006	430	566	823	1 154	898	896	797	573	550	6 164	
weiblich	20 641	19 979	2 546	1 354	1 599	1 321	1 069	565	482	389	253	877	10 185		
dav. ledig	7 780	7 473	835	249	226	141	97	59	61	60	46	213	5 794		
verh.	8 324	7 933	1 570	746	587	276	163	80	70	56	45	360	4 371		
verw.	3 967	3 681	104	288	650	799	733	390	321	248	148	274	11		
gesch.	571	533	37	72	137	105	77	37	30	25	14	30	9		
insgesamt	34 499	32 723	3 553	1 784	2 166	2 144	2 223	1 463	1 379	1 186	826	1 427	16 349		
Insgesamt															
Erwerbstätigkeit	männlich	16 377	15 367	285	529	372	610	1 518	1 948	2 677	3 640	3 788	962	8	
	weiblich	10 704	10 081	779	1 260	1 220	1 352	1 752	1 230	1 083	848	558	566	57	
	dav. ledig	3 300	3 170	142	315	243	470	730	486	384	255	146	128	/	
	verh.	6 206	5 761	623	914	898	729	784	557	509	433	313	389	55	
	verw.	276	260	/	7	18	31	49	38	45	41	28	16	-	
	gesch.	922	890	10	24	61	122	189	149	145	118	71	33	/	
insgesamt	27 041	25 448	1 063	1 789	1 592	1 962	3 269	3 178	3 760	4 488	4 346	1 528	65		
Übriger Lebensunterhalt (Arbeitslosengeld/-hilfe, Rente und sonstiges 2), Angehörige)	männlich	16 120	15 175	1 312	897	1 048	1 119	1 333	989	983	865	629	659	6 286	
	weiblich	23 451	22 995	3 471	2 043	1 988	1 511	1 168	608	520	415	271	1 004	10 452	
	dav. ledig	8 389	8 236	993	421	333	187	116	65	67	63	50	242	5 851	
	verh.	10 177	9 652	1 315	1 202	784	356	201	95	85	64	52	444	4 580	
	verw.	4 107	3 815	110	302	671	826	757	405	332	259	154	280	11	
	gesch.	778	731	53	117	200	142	94	43	37	29	16	37	10	
insgesamt	39 571	38 170	4 783	2 939	3 037	2 630	2 501	1 597	1 503	1 279	900	1 663	16 738		
Insgesamt	männlich	32 497	30 541	1 597	1 426	1 420	1 729	2 851	2 937	3 660	4 505	4 417	1 621	6 295	
weiblich	34 155	32 076	4 249	3 302	3 208	2 863	2 920	1 838	1 603	1 263	829	1 570	10 509		
dav. ledig	11 689	11 135	1 336	736	577	657	846	551	451	318	195	369	5 853		
verh.	16 382	15 414	2 938	2 116	1 682	1 085	985	652	534	497	365	834	4 635		
verw.	4 383	4 075	113	308	689	857	806	443	377	300	182	297	11		
gesch.	1 700	1 621	63	142	261	264	283	192	182	147	86	70	10		
insgesamt	66 612	62 617	5 847	4 728	4 628	4 592	5 771	4 775	5 264	5 767	5 246	3 191	16 803		

1) Einschli. der selbständigen Landwirte in der Haupttätigkeit.

2) Rente, Pension; Eigenes Vermögen, Vermietung, Zinsen, Anteil; Sozialhilfe; Leistungen aus einer Pflegeversicherung; Sonstige Unterstützungen (z.B. BAföG, Vorruhestandsgeld, Stipendium).

1.4 Bevölkerung im April 1997 nach Beteiligung am Erwerbsleben, Überwiegendem Lebensunterhalt und monatlichem Nettoeinkommen

Überwiegender Lebensunterhalt	Geschlecht (Für weiblich Familienstand)	Bevölkerung insgesamt	Mit Angabe des Einkommens zusammen	Davon mit einem monatlichen Nettoeinkommen von ... bis unter ... DM										Ohne Angabe des Einkommens 1)	Ohne Einkommen						
				unter 600		600 1 000		1 000 1 400		1 400 1 800		1 800 2 200				2 200 2 500		2 500 3 000		3 000 4 000 und mehr	
				% 2)		% 3)										% 2)					
Erwerbstätige																					
Erwerbstätigkeit	männlich	16 337	94,1	1,9	3,4	2,4	4,0	9,9	12,7	17,4	23,7	24,7	5,9	0,0							
	weiblich	10 704	94,2	7,7	12,5	12,1	13,4	17,4	12,2	10,7	8,4	5,5	5,3	0,5							
	dav. ledig	3 300	96,1	4,5	9,9	7,7	14,8	23,0	15,3	12,1	8,0	4,6	3,9	/							
	verh.	6 206	92,8	10,8	15,9	15,6	12,7	13,6	9,7	8,8	7,5	5,4	6,3	0,9							
	verw.	276	94,0	/	2,6	6,8	11,9	18,9	14,6	17,2	15,9	10,8	6,0	-							
	gesch.	922	96,4	1,1	2,7	6,9	13,7	21,2	16,8	16,3	13,3	7,9	3,5	/							
	insgesamt	27 041	94,1	4,2	7,0	6,3	7,7	12,8	12,5	14,8	17,6	17,1	5,7	0,2							
Übriger Lebensunterhalt (Arbeitslosengeld/-hilfe, Rente und sonstiges 4), Angehörige	männlich	564	92,9	23,0	25,1	12,5	8,6	7,2	4,4	5,5	6,0	7,6	6,5	X							
	weiblich	1 595	93,7	44,7	27,6	11,4	6,4	3,8	1,9	1,7	1,4	0,9	4,7	X							
	dav. ledig	277	94,6	35,8	33,3	15,1	7,5	4,0	/	/	/	/	4,8	X							
	verh.	1 167	93,1	52,3	28,6	10,0	4,3	2,0	0,9	0,9	0,6	0,5	4,7	X							
	verw.	97	96,0	/	7,2	12,6	20,7	18,7	13,0	9,7	10,1	/	/	X							
	gesch.	53	97,6	/	14,4	20,9	20,5	15,9	/	/	/	/	/	X							
	insgesamt	2 159	93,5	39,1	27,0	11,7	7,0	4,7	2,5	2,7	2,6	2,7	5,2	X							
Zusammen	männlich	16 901	94,0	2,6	4,2	2,8	4,1	9,8	12,4	17,0	23,1	24,1	5,9	0,1							
	weiblich	12 299	94,1	12,5	14,4	12,0	12,5	15,6	10,9	9,6	7,5	4,9	5,2	0,7							
	dav. ledig	3 577	96,0	6,9	11,7	8,2	14,3	21,6	14,2	11,3	7,5	4,3	3,9	/							
	verh.	7 373	92,9	17,4	17,9	14,7	11,3	11,8	8,3	7,6	6,4	4,7	6,0	1,1							
	verw.	373	94,3	1,8	3,8	8,3	14,2	18,8	14,1	15,2	14,4	9,3	5,7	-							
	gesch.	576	96,5	1,4	3,4	7,7	14,1	20,9	16,1	15,9	12,9	7,7	3,5	/							
	insgesamt	29 200	94,1	6,7	8,5	6,7	7,7	12,3	11,8	13,9	16,5	16,0	5,6	0,3							
Erwerbslose																					
Zusammen (Arbeitslosengeld/-hilfe, Rente und sonstiges 4), Angehörige	männlich	1 698	88,8	12,3	22,3	27,6	16,7	9,3	4,5	3,9	2,4	1,0	4,2	7,0							
	weiblich	1 215	76,9	27,8	29,9	23,7	10,3	4,5	1,6	1,3	/	/	4,3	19,8							
	dav. ledig	332	78,6	24,6	32,7	26,1	10,3	3,5	/	/	/	/	4,7	16,7							
	verh.	686	68,9	37,4	30,7	18,8	7,0	3,4	/	1,1	/	/	4,2	26,9							
	verw.	44	96,7	/	17,8	21,4	19,6	17,3	/	/	/	/	/	/							
	gesch.	153	96,3	9,1	25,9	35,8	18,0	6,4	/	/	/	/	4,2	/							
	insgesamt	2 913	83,4	18,2	25,2	26,1	14,2	7,5	3,4	2,9	1,7	0,8	4,3	12,4							
Sofort verfügbare Erwerbslose																					
Zusammen (Arbeitslosengeld/-hilfe, Rente und sonstiges 4), Angehörige	männlich	1 470	88,7	12,6	22,9	28,1	16,2	8,9	4,3	3,8	2,3	1,0	4,2	7,0							
	weiblich	1 024	75,7	27,7	30,1	23,6	10,5	4,4	1,5	1,3	/	/	4,3	19,9							
	dav. ledig	277	79,5	24,5	33,3	26,0	10,0	3,5	/	/	/	/	5,0	15,4							
	verh.	579	68,1	37,7	30,6	18,5	7,4	3,2	/	/	/	/	4,2	27,7							
	verw.	36	96,6	/	18,6	22,0	19,8	16,8	/	/	/	/	/	/							
	gesch.	131	95,7	8,2	26,0	36,0	18,5	6,4	/	/	/	/	1,5	/							
	insgesamt	2 494	83,4	18,2	25,6	26,4	14,1	7,2	3,3	2,8	1,6	0,8	4,3	12,3							
Nichterwerbspersonen																					
Rente und sonstiges 4)	männlich	6 702	93,6	6,9	4,7	7,8	12,7	18,2	14,2	14,1	12,5	9,1	6,0	X							
	weiblich	8 180	92,8	16,4	13,2	18,9	16,6	13,6	7,2	6,1	4,9	3,2	6,8	X							
	dav. ledig	1 151	90,4	30,0	12,9	15,6	12,1	8,7	5,5	5,5	5,4	4,3	7,7	X							
	verh.	2 588	92,7	33,2	21,8	20,7	9,9	5,8	2,9	2,4	1,8	1,5	6,9	X							
	verw.	3 931	93,2	2,7	7,7	17,7	21,8	20,0	10,6	8,8	6,8	4,0	6,8	X							
	gesch.	501	95,0	6,3	13,3	26,2	20,2	14,2	7,0	5,6	4,6	2,6	5,0	X							
	insgesamt	14 882	93,2	12,1	9,4	13,9	14,8	15,7	10,4	9,7	8,3	5,9	6,5	X							
Angehörige	männlich	7 157	12,1	66,2	15,7	8,8	3,0	1,8	1,1	1,5	1,4	/	2,0	85,8							
	weiblich	12 460	16,0	65,5	17,5	8,4	3,2	1,9	0,8	1,0	1,0	0,6	2,5	81,5							
	dav. ledig	6 629	11,0	71,4	15,7	8,7	2,0	0,8	/	/	/	/	1,9	87,1							
	verh.	5 726	20,7	65,0	18,7	7,5	3,2	1,9	0,9	1,1	1,0	0,7	3,2	76,1							
	verw.	36	53,3	27,4	/	/	/	/	/	/	/	/	17,8	28,9							
	gesch.	70	81,0	12,4	15,2	21,3	16,0	15,5	/	/	/	/	/	12,6							
	insgesamt	19 617	14,6	65,7	17,0	8,5	3,2	1,9	0,9	1,2	1,1	0,5	2,4	83,1							
Zusammen	männlich	13 859	51,5	14,1	6,0	7,9	11,5	16,2	12,6	12,5	11,2	8,0	4,0	44,5							
	weiblich	20 641	48,4	26,6	14,1	16,7	13,8	11,2	5,9	5,0	4,1	2,6	4,2	49,3							
	dav. ledig	7 780	22,8	47,1	14,0	12,7	7,9	5,5	3,3	3,5	3,4	2,6	2,7	74,5							
	verh.	8 324	43,2	43,7	20,8	16,3	7,7	4,5	2,2	2,0	1,6	1,3	4,3	52,5							
	verw.	3 967	92,8	2,8	7,8	17,7	21,7	19,9	10,6	8,7	6,7	4,0	6,9	0,3							
	gesch.	571	93,3	6,9	13,5	25,7	19,8	14,4	6,9	5,6	4,7	2,6	5,2	1,5							
	insgesamt	34 499	48,5	21,2	10,7	12,9	12,8	13,3	8,7	8,2	7,1	4,9	4,1	47,4							
Insgesamt																					
Erwerbstätigkeit	männlich	16 337	94,1	1,9	3,4	2,4	4,0	9,9	12,7	17,4	23,7	24,7	5,9	0,0							
	weiblich	10 704	94,2	7,7	12,5	12,1	13,4	17,4	12,2	10,7	8,4	5,5	5,3	0,5							
	dav. ledig	3 300	96,1	4,5	9,9	7,7	14,8	23,0	15,3	12,1	8,0	4,6	3,9	/							
	verh.	6 206	92,8	10,8	15,9	15,6	12,7	13,6	9,7	8,8	7,5	5,4	6,3	0,9							
	verw.	276	94,0	/	2,6	6,8	11,9	18,9	14,6	17,2	15,9	10,8	6,0	-							
	gesch.	922	96,4	1,1	2,7	6,9	13,7	21,2	16,8	16,3	13,3	7,9	3,5	/							
	insgesamt	27 041	94,1	4,2	7,0	6,3	7,7	12,8	12,5	14,8	17,6	17,1	5,7	0,2							
Übriger Lebensunterhalt (Arbeitslosengeld/-hilfe, Rente und sonstiges 4), Angehörige	männlich	16 120	56,9	14,3	9,8	11,4	12,2	14,5	10,8	10,7	9,4	6,9	4,1	39,0							
	weiblich	23 451	51,1	28,9	17,0	16,6	12,6	9,7	5,1	4,3	3,5	2,3	4,3	44,6							
	dav. ledig	8 389	27,4	43,2	18,4	14,5	8,2	5,1	2,8	2,9	2,8	2,2	2,9	69,7							
	verh.	10 177	50,6	44,9	23,3	15,2	6,9	3,9	1,8	1,6	1,2	1,0	4,4	45,0							
	verw.	4 107	92,9	2,9	7,9	17,6	21,7	19,8	10,6	8,7	6,8	4,0	6,8	0,3							
	gesch.	778	94,0	7,3	16,1	27,4	19,5	12,9	5,9	5,0	3,9	2,1	4,8	1,2							
	insgesamt	39 571	53,5	22,6	13,9	14,3	12,4	11,8	7,5	7,1	6,0	4,3	4,2	42,3							
Zusammen	männlich	32 457	75,6	6,5	5,8	5,8	7,0	11,6	12,0	14,9	18,4	18,0	5,0	19,4							
	weiblich	34 155	64,6	19,2	15,0	14,5	13,0	13,2	8,3	7,3	5,7	3,8	4,6	30,8							
	dav. ledig	11 689	46,8	20,8	13,5	10,6	12,0	15,5	10,1	8,2	5,8	3,6	3,2	50,1							
	verh.	16 382	66,6	26,9	19,4	15,4	9,9	9,0	6,0	5,4	4,6	3,3	5,1	28,3							
	verw.	4 383	93,0	2,8	7,6	16,9	21,0	19,8	10,9	9,2	7,4	4,5	6,8	0,3							
	gesch.	1 700	95,3	3,9	8,7	16,1	16,3	17,5	11,9	11,2	9,1	5,3	4,1	0,6							
	insgesamt	66 612	70,0	12,5	10,1	9,9	9,9	12,4	10,2	11,3	12,4	11,3	4,8	25,2							

1) Einschl. der selbständigen Landwirte in der Haupttätigkeit.

2) Anteil an Spalte 1.

3) Anteil an Spalte 2.

4) Rente, Pension; Eigenes Vermögen, Vermietung, Zinsen, Altenteil; Sozialhilfe; Leistungen aus einer Pflegeversicherung; Sonstige Unterstützungen (z.B. BAFÖG, Vorruhestandsgeld, Stipendium).

2.1 Nichterwerbstätige im Alter von 15 und mehr Jahren - darunter Ausländer - im April 1997 nach

in

Alter von ... bis unter ... Jahren	Insgesamt	Mit früherer										
		Zusammen				Land- und Forstwirtschaft; Fischerei				Produzierendes		
		zu- sammen	Selb- ständige	Mith. Fam.-Ang.	Ab- hängige	zu- sammen	Selb- ständige	Mith. Fam.-Ang.	Ab- hängige	zu- sammen	Selb- ständige	
												I n s
												Le
15 - 20	2 570	52	/	-	51	/	-	-	/	19	/	
20 - 25	1 066	326	/	/	323	9	-	/	9	133	/	
25 - 30	707	360	8	/	350	10	/	/	9	141	/	
30 - 35	313	233	8	/	224	6	-	/	6	91	/	
35 - 40	188	150	6	/	142	/	/	/	/	59	/	
40 - 45	108	91	/	/	86	/	-	/	/	37	/	
45 - 50	89	77	/	/	73	/	/	-	/	36	/	
50 - 55	75	64	/	/	59	/	/	-	/	28	/	
55 - 60	157	143	6	/	137	7	/	/	/	75	/	
60 - 65	165	149	8	/	140	10	/	/	5	73	/	
65 und mehr	667	597	32	11	554	38	8	7	22	193	7	
Zusammen	6 106	2 240	83	18	2 139	91	17	9	65	885	16	
dar. Ausländer	838	187	/	/	182	6	-	-	6	84	/	
												Verhei
15 - 20	30	5	-	-	5	/	-	-	/	/	-	
20 - 25	245	124	/	/	123	/	-	-	/	43	/	
25 - 30	592	399	6	/	389	9	/	/	8	138	/	
30 - 35	947	727	16	/	707	12	/	/	11	233	/	
35 - 40	886	706	17	7	683	13	/	/	10	220	/	
40 - 45	743	593	17	/	572	11	/	/	10	197	/	
45 - 50	780	633	22	/	607	12	/	/	10	242	6	
50 - 55	901	752	29	11	713	11	/	/	6	311	6	
55 - 60	1 885	1 633	53	22	1 558	52	13	14	24	794	12	
60 - 65	2 392	2 130	88	39	2 003	86	24	21	41	1 030	22	
65 und mehr	5 559	4 933	463	128	4 342	316	140	67	109	2 255	110	
Zusammen	14 961	12 636	711	222	11 702	525	181	113	232	5 463	164	
dar. Ausländer	1 690	981	36	8	936	24	/	/	20	522	6	
												Verwitwet/
15 - 20	/	/	-	-	/	-	-	-	-	-	-	
20 - 25	8	5	-	-	5	-	-	-	-	/	-	
25 - 30	38	29	/	/	28	-	-	-	-	8	-	
30 - 35	76	63	/	/	61	-	-	-	/	24	/	
35 - 40	89	73	/	/	70	/	-	-	/	27	/	
40 - 45	91	82	/	-	79	/	/	-	/	34	/	
45 - 50	116	104	6	/	97	/	/	/	/	40	/	
50 - 55	139	122	9	/	112	/	/	-	/	43	/	
55 - 60	332	298	16	/	278	8	/	/	/	125	/	
60 - 65	554	495	19	7	469	18	/	/	10	208	/	
65 und mehr	4 457	3 309	248	107	2 954	222	46	67	109	1 217	55	
Zusammen	5 895	4 582	307	119	4 155	257	53	72	131	1 728	65	
dar. Ausländer	176	124	6	-	118	/	/	-	/	60	/	
												Ins
15 - 20	2 602	57	/	-	57	/	-	-	/	20	/	
20 - 25	1 319	455	/	/	450	12	-	/	12	178	/	
25 - 30	1 338	788	15	/	768	19	/	/	17	288	/	
30 - 35	1 335	1 024	26	6	992	20	/	/	19	349	/	
35 - 40	1 157	929	26	8	895	19	/	/	15	306	/	
40 - 45	943	766	25	/	737	13	/	/	12	268	5	
45 - 50	985	814	32	/	777	17	/	/	15	317	7	
50 - 55	1 115	938	42	11	885	15	/	/	8	382	8	
55 - 60	2 374	2 073	74	26	1 973	68	18	16	34	994	15	
60 - 65	3 111	2 775	115	47	2 612	114	32	26	57	1 310	26	
65 und mehr	10 683	8 838	742	246	7 850	576	195	142	239	3 665	172	
Insgesamt	26 962	19 457	1 101	360	17 996	873	251	194	428	8 077	246	
dar. Ausländer	2 704	1 291	45	10	1 236	32	/	/	28	666	9	
												Darunter
15 - 20	466	15	/	-	14	/	-	-	/	6	/	
20 - 25	320	104	/	/	102	/	-	-	/	48	-	
25 - 30	324	143	/	/	138	/	-	-	/	66	/	
30 - 35	291	151	5	/	144	/	/	/	/	62	/	
35 - 40	210	113	/	/	106	/	/	/	/	48	/	
40 - 45	188	107	/	/	101	/	/	-	/	49	/	
45 - 50	177	110	5	/	104	/	-	-	/	59	/	
50 - 55	191	132	5	/	126	/	/	-	/	75	/	
55 - 60	198	150	/	-	146	/	/	-	/	104	-	
60 - 65	143	114	/	/	113	/	/	-	/	68	-	
65 und mehr	197	153	10	/	142	6	/	/	5	81	/	
Zusammen	2 704	1 291	45	10	1 236	32	/	/	28	666	9	

*) Klassifikation der Wirtschaftszweige, Ausgabe 1993 (WZ 93), Tiefengliederung für den Mikrozensus (siehe Anhang).

**) Ergebnis der Unterstichprobe.

1) Einschl. ohne Angabe.

ERWERBSTÄTIGE

Familienstand, Altersgruppen, Wirtschaftsbereichen *) und Stellung im Beruf der letzten Tätigkeit **)

1 000

Erwerbstätigkeit										Ohne frühere Erwerbs- tätigkeit 1)	Alter von ... bis unter ... Jahren
Gewerbe		Handel, Gastgewerbe und Verkehr				Sonstige Dienstleistungen					
Mith. Fam.-Ang.	Ab- hängige	zu- sammen	Selb- ständige	Mith. Fam.-Ang.	Ab- hängige	zu- sammen	Selb- ständige	Mith. Fam.-Ang.	Ab- hängige		
gesamt											
-	19	16	-	-	16	15	-	-	15	2 518	15 - 20
/	132	79	/	-	79	105	/	-	104	740	20 - 25
/	141	89	/	/	85	119	/	/	115	348	25 - 30
/	89	58	/	/	54	77	/	/	74	80	30 - 35
/	58	41	/	/	39	45	/	/	42	38	35 - 40
-	37	22	/	/	20	31	/	/	29	17	40 - 45
-	34	17	/	/	15	21	/	-	21	12	45 - 50
-	26	16	/	/	14	20	/	-	18	11	50 - 55
/	74	25	/	-	24	36	/	/	34	15	55 - 60
/	71	23	/	-	20	44	/	/	43	16	60 - 65
/	186	107	10	/	96	259	6	/	250	71	65 und mehr
/	866	492	27	/	462	771	22	/	745	3 866	Zusammen
/	82	56	/	/	54	41	/	-	40	651	dar. Ausländer
ratet											
-	/	/	-	-	/	/	-	-	/	25	15 - 20
-	43	34	-	/	33	44	/	-	44	121	20 - 25
/	136	121	/	/	118	131	/	/	128	193	25 - 30
/	230	204	7	/	196	278	6	/	271	219	30 - 35
/	216	193	8	/	183	280	6	/	273	180	35 - 40
/	193	161	7	/	152	224	6	/	217	151	40 - 45
/	235	176	10	/	164	204	5	/	198	147	45 - 50
/	303	193	13	/	177	237	9	/	227	149	50 - 55
/	780	387	21	/	361	400	7	/	392	252	55 - 60
8	1 000	465	30	8	426	549	12	/	535	262	60 - 65
19	2 126	1 023	136	28	858	1 339	77	12	1 249	626	65 und mehr
35	5 264	2 959	235	53	2 671	3 688	132	21	3 535	2 325	Zusammen
/	515	221	22	6	193	213	5	/	208	710	dar. Ausländer
Geschieden											
-	-	-	-	-	-	/	-	-	/	/	15 - 20
-	/	/	-	/	/	/	-	-	/	/	20 - 25
-	8	13	/	-	13	8	/	-	7	9	25 - 30
-	24	19	/	-	18	19	/	/	17	12	30 - 35
-	26	19	/	-	18	26	/	-	26	10	35 - 40
-	32	22	/	-	21	25	/	-	24	9	40 - 45
-	39	31	/	/	27	31	/	/	29	11	45 - 50
/	43	36	5	-	31	40	/	/	37	18	50 - 55
/	121	74	8	/	65	90	/	/	87	34	55 - 60
/	204	116	9	/	106	154	/	/	149	59	60 - 65
12	1 150	854	106	18	729	1 017	40	10	966	1 148	65 und mehr
14	1 649	1 186	135	21	1 031	1 410	54	12	1 344	1 313	Zusammen
-	58	32	/	-	29	30	/	-	29	53	dar. Ausländer
gesamt											
-	19	19	-	-	19	18	-	-	18	2 544	15 - 20
/	177	115	/	/	114	150	/	-	148	863	20 - 25
/	285	222	5	/	215	258	7	/	250	550	25 - 30
/	343	281	11	/	268	374	10	/	362	312	30 - 35
/	300	254	11	/	239	351	9	/	341	228	35 - 40
/	262	206	10	/	193	279	8	/	270	177	40 - 45
/	309	224	15	/	207	256	8	/	247	171	45 - 50
/	372	245	19	/	222	296	13	/	282	178	50 - 55
/	976	486	31	/	450	526	11	/	513	300	55 - 60
9	1 276	604	41	10	553	746	17	/	727	338	60 - 65
31	3 461	1 983	252	47	1 684	2 615	123	25	2 466	1 845	65 und mehr
52	7 779	4 637	397	76	4 164	5 870	208	37	5 625	7 505	Insgesamt
/	655	309	26	7	276	284	7	/	277	1 414	dar. Ausländer
Ausländer											
/	/	/	-	-	/	/	-	-	/	451	15 - 20
/	48	29	-	/	28	25	/	-	24	216	20 - 25
/	65	42	/	/	40	32	/	-	30	181	25 - 30
/	61	44	/	/	40	42	/	-	41	141	30 - 35
/	47	32	/	/	28	29	/	-	27	97	35 - 40
-	48	29	/	/	26	26	/	-	25	80	40 - 45
-	58	26	/	/	21	24	/	-	24	67	45 - 50
-	74	26	/	/	21	29	/	-	29	60	50 - 55
-	104	24	/	-	21	19	-	-	19	49	55 - 60
/	68	21	/	-	20	22	-	-	22	29	60 - 65
/	79	33	7	-	26	33	/	/	32	44	65 und mehr
/	655	309	26	7	276	284	7	/	277	1 414	Zusammen

ERWERBSTÄTIGE

Familienstand, Altersgruppen, Wirtschaftsbereichen *) und Stellung im Beruf der letzten Tätigkeit **)

1 000

Erwerbstätigkeit										Ohne frühere Erwerbs- tätigkeit 1)	Alter von ... bis unter ... Jahren
Gewerbe		Handel, Gastgewerbe und Verkehr				Sonstige Dienstleistungen					
Mith. Fam.-Ang.	Ab- hängige	zu- sammen	Selb- ständige	Mith. Fam.-Ang.	Ab- hängige	zu- sammen	Selb- ständige	Mith. Fam.-Ang.	Ab- hängige		
gesamt											
-	13	11	-	-	11	10	-	-	10	86	15 - 20
/	77	46	-	-	46	47	/	-	46	47	20 - 25
-	76	46	/	/	44	42	/	-	40	25	25 - 30
/	58	37	/	/	36	46	/	/	44	14	30 - 35
-	39	28	/	/	27	30	/	/	28	8	35 - 40
-	26	12	/	/	11	20	/	/	19	/	40 - 45
-	19	10	/	/	9	13	/	-	13	/	45 - 50
-	12	7	/	/	7	9	/	-	8	/	50 - 55
-	31	10	/	/	9	12	/	-	12	/	55 - 60
-	/	/	/	/	/	/	/	-	/	/	60 - 65
-	-	-	-	-	-	-	-	-	-	-	65 und mehr
/	364	208	5	/	201	230	9	/	221	184	Zusammen
/	53	40	-	/	40	25	/	-	24	60	dar. Ausländer
retet											
-	/	/	-	-	/	/	-	-	/	/	15 - 20
/	20	12	/	/	12	12	-	-	12	13	20 - 25
/	58	32	/	/	31	21	-	-	21	18	25 - 30
/	80	46	/	/	43	53	/	-	53	19	30 - 35
-	73	45	/	/	41	47	/	-	45	16	35 - 40
-	73	45	/	/	42	40	/	-	38	14	40 - 45
-	82	42	/	/	38	41	/	-	39	8	45 - 50
/	94	39	/	/	35	43	/	-	41	/	50 - 55
/	225	76	/	/	74	55	/	-	54	5	55 - 60
/	26	13	/	/	13	13	/	-	13	/	60 - 65
-	/	/	/	/	/	/	/	-	/	/	65 und mehr
/	734	351	18	5	328	328	8	-	319	98	Zusammen
-	226	83	7	/	72	65	/	-	64	58	dar. Ausländer
Geschieden											
-	-	-	-	-	/	/	-	-	/	-	15 - 20
/	/	/	/	/	/	/	-	-	/	-	20 - 25
-	5	5	/	/	5	/	-	-	/	/	25 - 30
-	11	8	/	/	7	7	/	-	6	/	30 - 35
-	15	10	/	/	10	15	/	-	15	/	35 - 40
-	19	13	/	/	12	16	-	-	16	/	40 - 45
-	24	19	/	/	17	14	/	/	14	/	45 - 50
-	17	14	/	/	12	16	/	-	15	/	50 - 55
/	39	21	/	/	19	20	/	-	20	/	55 - 60
-	/	/	/	/	/	/	/	-	/	/	60 - 65
-	/	/	-	-	/	/	-	-	/	/	65 und mehr
/	139	94	8	-	87	96	/	/	93	11	Zusammen
-	17	12	/	-	11	8	-	-	8	/	dar. Ausländer
esamt											
-	14	12	-	-	12	12	-	-	12	89	15 - 20
/	98	58	-	/	57	59	/	-	59	60	20 - 25
/	139	83	/	/	80	66	/	-	64	42	25 - 30
/	150	91	/	/	86	106	/	/	103	36	30 - 35
-	127	83	/	/	78	93	/	/	88	24	35 - 40
-	118	69	/	/	65	75	/	-	73	17	40 - 45
/	125	71	/	/	65	69	/	/	66	10	45 - 50
/	123	60	6	/	54	67	/	-	65	6	50 - 55
/	294	106	/	/	102	87	/	-	86	8	55 - 60
/	36	19	/	/	18	17	/	-	17	/	60 - 65
-	/	/	/	/	/	/	/	-	/	/	65 und mehr
/	1 227	653	31	7	616	654	20	/	633	293	Insgesamt
/	296	136	8	/	123	98	/	-	96	121	dar. Ausländer
Ausländer											
-	/	/	-	-	/	/	-	-	/	29	15 - 20
/	32	20	/	/	19	14	/	-	14	26	20 - 25
/	41	21	/	/	19	9	-	-	9	20	25 - 30
/	39	20	/	/	17	18	/	-	18	15	30 - 35
-	28	17	/	/	15	10	/	-	9	12	35 - 40
-	27	17	/	/	17	11	/	-	11	9	40 - 45
-	31	13	/	/	11	11	/	-	11	/	45 - 50
-	41	12	/	/	10	12	/	-	11	/	50 - 55
-	45	10	/	/	9	7	-	-	7	/	55 - 60
-	7	/	-	-	/	/	-	-	/	/	60 - 65
-	/	/	-	-	/	/	-	-	/	/	65 und mehr
/	296	136	8	/	123	98	/	-	96	121	Zusammen

2.3 Sofort verfügbare Erwerbslose - darunter Ausländer - im April 1997 nach

in

Alter von ... bis unter ... Jahren	Insgesamt	Mit früherer									
		Zusammen				Land- und Forstwirtschaft; Fischerei				Produzierendes	
		zu- sammen	Selb- ständige	Mith. Fam.-Ang.	Ab- hängige	zu- sammen	Selb- ständige	Mith. Fam.-Ang.	Ab- hängige	zu- sammen	Selb- ständige
15 - 20	94	33	/	-	33	/	-	-	/	13	/
20 - 25	200	159	/	/	157	6	-	/	5	75	/
25 - 30	187	146	/	/	142	6	/	/	5	65	/
30 - 35	139	127	/	/	122	/	-	-	/	52	/
35 - 40	97	90	/	/	86	/	/	/	/	36	/
40 - 45	54	53	/	/	52	/	-	-	/	25	/
45 - 50	40	39	/	/	37	/	-	-	/	18	/
50 - 55	27	27	/	-	26	/	/	/	/	12	/
55 - 60	44	44	/	-	43	/	/	/	/	24	/
60 - 65	5	5	/	-	/	-	-	-	-	/	/
65 und mehr	-	-	-	-	-	-	-	-	-	-	-
Zusammen	867	724	18	/	702	22	/	/	20	322	/
dar. Ausländer	155	106	/	/	104	/	-	-	/	48	/
I n s											
Le											
15 - 20	/	/	-	-	/	-	-	-	-	/	-
20 - 25	51	39	/	/	38	/	-	-	/	17	/
25 - 30	111	98	/	/	95	/	-	/	/	52	/
30 - 35	180	163	/	/	158	/	-	/	/	73	/
35 - 40	166	151	/	/	145	/	-	/	/	68	/
40 - 45	156	144	6	/	137	/	/	/	/	68	/
45 - 50	157	150	6	/	144	/	-	-	/	74	/
50 - 55	155	151	6	/	144	/	/	/	/	79	/
55 - 60	289	284	/	/	280	5	/	/	/	172	/
60 - 65	45	44	/	-	43	/	-	-	/	21	/
65 und mehr	/	/	/	-	/	-	-	-	-	/	-
Zusammen	1 317	1 229	34	6	1 189	25	/	/	24	627	11
dar. Ausländer	390	337	11	/	323	8	/	/	7	199	/
Verhei											
15 - 20	/	/	-	-	/	-	-	-	-	/	-
20 - 25	51	39	/	/	38	/	-	-	/	17	/
25 - 30	111	98	/	/	95	/	-	/	/	52	/
30 - 35	180	163	/	/	158	/	-	/	/	73	/
35 - 40	166	151	/	/	145	/	-	/	/	68	/
40 - 45	156	144	6	/	137	/	/	/	/	68	/
45 - 50	157	150	6	/	144	/	-	-	/	74	/
50 - 55	155	151	6	/	144	/	/	/	/	79	/
55 - 60	289	284	/	/	280	5	/	/	/	172	/
60 - 65	45	44	/	-	43	/	-	-	/	21	/
65 und mehr	/	/	/	-	/	-	-	-	-	/	-
Zusammen	1 317	1 229	34	6	1 189	25	/	/	24	627	11
dar. Ausländer	390	337	11	/	323	8	/	/	7	199	/
Verwitwet/											
15 - 20	/	/	-	-	/	-	-	-	-	/	-
20 - 25	51	39	/	/	38	/	-	-	/	17	/
25 - 30	111	98	/	/	95	/	-	/	/	52	/
30 - 35	180	163	/	/	158	/	-	/	/	73	/
35 - 40	166	151	/	/	145	/	-	/	/	68	/
40 - 45	156	144	6	/	137	/	/	/	/	68	/
45 - 50	157	150	6	/	144	/	-	-	/	74	/
50 - 55	155	151	6	/	144	/	/	/	/	79	/
55 - 60	289	284	/	/	280	5	/	/	/	172	/
60 - 65	45	44	/	-	43	/	-	-	/	21	/
65 und mehr	/	/	/	-	/	-	-	-	-	/	-
Zusammen	301	291	14	/	276	7	/	/	6	124	/
dar. Ausländer	35	32	/	-	31	/	-	-	/	15	/
Ins											
15 - 20	98	35	/	-	35	/	-	-	/	13	/
20 - 25	252	200	/	/	197	6	-	/	6	93	/
25 - 30	290	255	6	/	249	8	/	/	7	122	/
30 - 35	344	313	10	/	302	7	-	-	7	136	/
35 - 40	301	279	10	/	267	7	/	/	6	118	/
40 - 45	256	240	9	/	230	6	/	/	5	112	/
45 - 50	249	240	10	/	229	7	-	-	7	113	/
50 - 55	226	221	10	/	210	/	/	/	/	107	/
55 - 60	401	394	7	/	387	8	/	/	7	229	/
60 - 65	62	62	/	/	59	/	-	-	/	29	/
65 und mehr	/	/	/	-	/	-	-	-	-	/	-
Insgesamt	2 485	2 244	65	10	2 168	54	/	/	50	1 073	19
dar. Ausländer	580	476	14	/	457	13	/	/	12	261	/
Derunter											
15 - 20	33	10	/	-	10	-	-	-	-	5	/
20 - 25	83	60	/	/	59	/	-	-	/	31	/
25 - 30	84	67	/	/	65	/	-	-	/	39	/
30 - 35	85	71	/	/	67	/	-	-	/	35	/
35 - 40	63	53	/	/	49	/	-	/	/	26	/
40 - 45	60	52	/	/	50	/	/	/	/	26	/
45 - 50	55	51	/	/	48	/	-	-	/	29	/
50 - 55	52	49	/	-	48	/	-	-	/	32	/
55 - 60	51	49	/	-	48	/	-	-	/	34	-
60 - 65	12	12	-	-	12	-	-	-	-	5	-
65 und mehr	/	/	-	-	/	-	-	-	-	/	-
Zusammen	580	476	14	/	457	13	/	/	12	261	/

*) Klassifikation der Wirtschaftszweige, Ausgabe 1993 (WZ 93), Tiefengliederung für den Mikrozensus (siehe Anhang).

**) Ergebnis der Unterstichprobe.

1) Einschl. ohne Angabe.

ERWERBSTÄTIGE

Familienstand, Altersgruppen, Wirtschaftsbereichen *) und Stellung im Beruf der letzten Tätigkeit **)

1 000

Erwerbstätigkeit										Ohne frühere Erwerbs- tätigkeit 1)	Alter von ... bis unter ... Jahren
Gewerbe		Handel, Gastgewerbe und Verkehr				Sonstige Dienstleistungen					
Mith. Fam.-Ang.	Ab- hängige	zu- sammen	Selb- ständige	Mith. Fam.-Ang.	Ab- hängige	zu- sammen	Selb- ständige	Mith. Fam.-Ang.	Ab- hängige		
gesamt											
-	12	11	-	-	11	9	-	-	9	61	15 - 20
/	74	39	-	-	39	40	/	-	40	41	20 - 25
-	64	39	/	-	38	37	/	-	35	20	25 - 30
/	51	33	/	-	32	38	/	/	36	12	30 - 35
-	35	24	/	/	23	26	/	/	24	6	35 - 40
-	25	10	/	/	9	18	/	/	18	/	40 - 45
-	17	9	/	/	8	11	/	-	10	/	45 - 50
-	12	7	/	/	7	8	/	-	7	/	50 - 55
-	24	8	/	/	8	11	/	-	10	/	55 - 60
-	/	/	/	-	/	/	-	-	/	-	60 - 65
-	-	-	-	-	-	-	-	-	-	-	65 und mehr
/	316	182	5	/	176	199	8	/	190	143	Zusammen
/	46	35	-	/	34	20	/	-	19	49	dar. Ausländer
ratet											
-	/	/	-	-	/	/	-	-	/	/	15 - 20
/	17	10	/	/	9	11	-	-	11	12	20 - 25
/	51	28	/	/	25	16	-	-	18	19	25 - 30
/	72	41	/	/	38	46	/	-	46	16	30 - 35
-	67	40	/	/	37	41	/	-	39	15	35 - 40
-	66	38	/	/	36	33	/	-	31	12	40 - 45
-	72	34	/	/	31	38	/	-	36	7	45 - 50
/	77	33	/	/	30	37	/	-	35	/	50 - 55
-	171	82	/	/	60	45	/	-	44	5	55 - 60
-	20	12	/	/	11	10	/	-	10	/	60 - 65
-	/	/	/	-	/	/	-	-	/	-	65 und mehr
/	616	298	14	/	280	278	8	-	271	88	Zusammen
-	195	74	6	/	65	57	/	-	55	52	dar. Ausländer
Geschieden											
-	/	/	-	-	/	/	-	-	/	-	15 - 20
-	/	/	-	-	/	/	-	-	/	-	20 - 25
-	9	7	/	/	6	5	/	-	7	/	25 - 30
-	13	9	/	/	8	14	/	-	14	/	30 - 35
-	17	10	/	/	10	13	/	-	13	/	35 - 40
-	21	16	/	/	14	13	/	/	12	/	40 - 45
-	15	12	/	/	10	15	/	-	14	/	45 - 50
-	32	16	/	/	15	16	/	-	16	/	50 - 55
/	6	/	/	-	/	/	-	-	/	-	55 - 60
-	/	/	-	-	/	/	-	-	/	-	60 - 65
-	/	/	-	-	/	/	-	-	/	-	65 und mehr
/	120	79	7	-	72	81	/	/	79	10	Zusammen
-	14	10	/	-	9	7	-	-	7	/	dar. Ausländer
gesamt											
-	13	11	-	-	11	10	-	-	10	63	15 - 20
/	92	49	-	/	48	51	/	-	51	53	20 - 25
/	120	71	/	/	69	55	/	-	53	34	25 - 30
/	132	81	/	/	76	90	/	/	86	31	30 - 35
-	115	74	/	/	68	81	/	/	78	22	35 - 40
-	108	58	/	/	55	64	/	-	62	16	40 - 45
-	110	59	/	/	54	61	/	/	58	9	45 - 50
/	104	53	/	/	47	59	/	-	57	7	50 - 55
-	227	85	/	/	82	71	/	-	71	/	55 - 60
/	28	17	/	-	16	14	/	-	14	/	60 - 65
-	/	/	/	-	/	/	-	-	/	-	65 und mehr
/	1 051	558	26	5	527	559	18	/	540	241	Insgesamt
/	255	118	7	/	108	84	/	-	82	104	dar. Ausländer
Ausländer											
-	/	/	-	-	/	/	-	-	/	23	15 - 20
/	30	16	/	/	15	13	/	-	12	23	20 - 25
-	38	18	/	/	17	8	-	-	8	16	25 - 30
/	33	18	/	/	16	16	/	-	16	14	30 - 35
-	25	16	/	/	14	9	/	-	9	10	35 - 40
-	25	15	-	/	15	9	/	-	9	8	40 - 45
-	28	11	/	/	9	10	/	-	10	/	45 - 50
-	31	8	/	/	7	9	/	-	9	/	50 - 55
-	34	9	/	-	8	/	-	-	/	/	55 - 60
-	5	/	-	-	/	/	-	-	/	-	60 - 65
-	/	/	-	-	/	/	-	-	/	-	65 und mehr
/	255	118	7	/	108	84	/	-	82	104	Zusammen

2.4 Nichterwerbspersonen im Alter von 15 und mehr Jahren - darunter Ausländer - im April 1997 nach

in

Alter von ... bis unter ... Jahren	Insgesamt	Mit früherer										
		Zusammen				Land- und Forstwirtschaft; Fischerei				Produzierendes		
		zu- sammen	Selb- ständige	Mith. Fam.-Ang.	Ab- hängige	zu- sammen	Selb- ständige	Mith. Fam.-Ang.	Ab- hängige	zu- sammen	Selb- ständige	
												I n s
												Le
15 - 20	2 448	16	-	-	16	/	-	-	/	5	-	
20 - 25	842	150	/	/	148	/	-	-	/	55	/	
25 - 30	512	190	/	/	185	/	-	-	/	65	/	
30 - 35	152	86	/	/	82	/	-	-	/	32	/	
35 - 40	78	48	/	/	45	/	-	-	/	19	/	
40 - 45	49	33	/	/	30	/	-	-	/	11	/	
45 - 50	44	33	/	/	31	/	-	-	/	15	/	
50 - 55	46	35	/	/	32	/	-	-	/	15	/	
55 - 60	102	88	/	/	83	6	/	/	/	44	/	
60 - 65	169	143	8	/	134	10	/	/	5	70	/	
65 und mehr	667	597	32	11	554	38	8	7	22	193	7	
Zusammen	5 100	1 418	64	14	1 340	68	16	9	43	525	12	
dar. Ausländer	653	62	/	-	61	/	-	-	/	29	-	
												Verhei
15 - 20	26	/	-	-	/	/	-	-	/	/	-	
20 - 25	187	79	/	/	78	/	-	-	/	23	-	
25 - 30	461	294	/	/	277	7	/	/	6	79	/	
30 - 35	743	542	11	/	528	8	/	/	7	151	/	
35 - 40	701	537	11	5	520	10	/	/	8	146	/	
40 - 45	565	428	10	/	415	6	/	/	6	121	/	
45 - 50	599	459	15	/	442	6	/	/	/	157	/	
50 - 55	716	572	22	10	540	9	/	/	/	215	/	
55 - 60	1 517	1 271	49	22	1 200	45	13	14	18	569	11	
60 - 65	2 336	2 075	87	39	1 949	84	24	21	39	1 003	21	
65 und mehr	5 555	4 929	462	128	4 339	316	140	67	108	2 253	110	
Zusammen	13 407	11 179	673	215	10 291	494	180	112	202	4 717	152	
dar. Ausländer	1 244	591	23	/	564	14	/	/	11	291	/	
												Verwitwet/
15 - 20	/	/	-	-	/	-	-	-	-	-	-	
20 - 25	6	/	/	/	/	-	-	-	-	/	-	
25 - 30	24	16	/	/	15	-	-	-	-	/	-	
30 - 35	45	36	/	/	35	/	-	-	/	12	-	
35 - 40	41	32	/	/	30	/	-	-	/	12	/	
40 - 45	39	33	/	/	31	/	-	-	/	14	/	
45 - 50	55	45	/	/	41	/	-	-	/	16	/	
50 - 55	90	73	6	-	68	/	-	-	/	26	/	
55 - 60	247	215	13	/	198	7	/	/	/	85	/	
60 - 65	538	490	18	7	455	17	/	/	10	200	/	
65 und mehr	4 456	3 308	248	107	2 953	222	46	67	109	1 216	55	
Zusammen	5 543	4 240	292	118	3 830	249	53	72	124	1 585	61	
dar. Ausländer	134	84	/	-	80	/	/	-	/	41	/	
												Ins
15 - 20	2 475	19	-	-	19	/	-	-	/	6	-	
20 - 25	1 035	232	/	/	229	5	-	-	5	79	/	
25 - 30	997	489	9	/	477	11	/	/	10	147	/	
30 - 35	940	664	15	/	645	11	/	/	10	196	/	
35 - 40	820	616	15	6	595	11	/	/	8	177	/	
40 - 45	654	493	15	/	476	7	/	/	6	146	/	
45 - 50	698	537	20	/	514	9	/	/	7	188	/	
50 - 55	852	681	31	10	639	12	/	/	/	256	5	
55 - 60	1 867	1 574	67	26	1 481	57	17	16	25	698	13	
60 - 65	3 033	2 698	112	47	2 539	112	31	26	55	1 273	25	
65 und mehr	10 678	8 834	742	246	7 846	575	195	142	239	3 663	172	
Insgesamt	24 049	16 837	1 028	348	15 462	811	249	193	370	6 827	226	
dar. Ausländer	2 030	738	28	/	705	16	/	/	13	362	/	
												Darunter
15 - 20	426	/	-	-	/	/	-	-	/	-	-	
20 - 25	227	36	/	/	36	/	-	-	/	16	-	
25 - 30	230	69	/	/	66	/	-	-	/	24	/	
30 - 35	196	70	/	/	68	/	-	-	/	21	/	
35 - 40	141	56	/	/	52	/	-	-	/	19	/	
40 - 45	120	49	/	/	45	/	-	-	/	21	-	
45 - 50	114	52	/	/	50	-	-	-	-	26	-	
50 - 55	123	66	/	/	62	/	-	-	/	34	/	
55 - 60	132	85	/	/	83	/	-	-	/	58	-	
60 - 65	129	100	/	/	98	/	-	-	/	62	-	
65 und mehr	195	151	10	/	140	6	/	/	/	80	/	
Zusammen	2 030	738	28	/	705	16	/	/	13	362	/	

*) Klassifikation der Wirtschaftszweige, Ausgabe 1993 (WZ 93), Tiefengliederung für den Mikrozensus (siehe Anhang).

**) Ergebnis der Unterstichprobe.

1) Einschl. ohne Angabe.

ERNERBSTATIGE

Familienstand, Altersgruppen, Wirtschaftsbereichen *) und Stellung im Beruf der letzten Tätigkeit **)

1 000

Erwerbstätigkeit										Ohne frühere Erwerbs- tätigkeit 1)	Alter von ... bis unter ... Jahren
Gewerbe		Handel, Gastgewerbe und Verkehr				Sonstige Dienstleistungen					
Mith. Fam.-Ang.	Ab- hängige	zu- sammen	Selb- ständige	Mith. Fam.-Ang.	Ab- hängige	zu- sammen	Selb- ständige	Mith. Fam.-Ang.	Ab- hängige		
gesamt											
-	5	5	-	-	5	5	-	-	5	2 432	15 - 20
-	55	34	/	-	39	58	/	-	57	693	20 - 25
-	65	49	/	/	41	77	/	-	75	322	25 - 30
-	31	21	/	/	19	31	/	-	30	66	30 - 35
/	19	13	/	-	12	15	/	-	14	30	35 - 40
-	11	10	/	-	9	11	/	-	10	16	40 - 45
-	15	7	/	-	6	8	-	-	8	11	45 - 50
-	14	9	/	/	7	11	/	-	10	10	50 - 55
/	43	15	/	-	15	23	/	-	22	14	55 - 60
/	68	21	/	-	19	43	/	/	42	16	60 - 65
/	186	107	10	/	96	259	6	/	250	71	65 und mehr
/	512	285	22	/	261	541	14	/	524	3 682	Zusammen
-	29	15	/	-	14	16	/	-	16	591	dar. Ausländer
ratet											
-	/	/	-	-	/	/	-	-	/	22	15 - 20
-	23	22	/	/	22	32	/	-	31	108	20 - 25
/	78	89	/	/	87	110	/	/	107	177	25 - 30
/	150	158	/	/	153	224	5	/	218	200	30 - 35
/	143	148	5	/	142	233	/	/	228	165	35 - 40
/	120	117	/	/	111	184	/	/	179	137	40 - 45
/	153	134	8	/	125	163	/	/	159	140	45 - 50
/	210	154	10	/	142	194	7	/	185	145	50 - 55
/	556	311	19	/	288	346	7	/	337	246	55 - 60
8	974	451	30	8	414	536	12	/	522	261	60 - 65
19	2 124	1 022	136	28	858	1 338	77	12	1 249	626	65 und mehr
34	4 530	2 608	217	48	2 343	3 360	123	21	3 216	2 228	Zusammen
/	289	138	15	/	120	148	/	/	144	652	dar. Ausländer
Geschieden											
-	-	-	-	-	-	/	-	-	/	/	15 - 20
-	/	/	-	-	/	/	-	-	/	/	20 - 25
-	/	8	/	-	8	/	-	-	/	8	25 - 30
-	12	11	-	-	11	12	/	-	11	10	30 - 35
-	11	9	/	-	8	11	/	-	11	9	35 - 40
-	13	9	/	-	9	9	/	-	9	7	40 - 45
-	15	12	/	/	10	16	/	/	15	10	45 - 50
-	25	22	/	-	19	24	/	-	22	17	50 - 55
/	82	53	7	/	48	70	/	/	67	32	55 - 60
/	197	113	8	/	103	150	/	/	148	59	60 - 65
12	1 150	854	106	18	729	1 016	40	10	966	1 148	65 und mehr
14	1 510	1 092	127	21	944	1 314	51	12	1 251	1 302	Zusammen
-	40	20	/	-	18	22	/	-	21	50	dar. Ausländer
gesamt											
-	6	7	-	-	7	6	-	-	6	2 455	15 - 20
-	79	57	/	/	56	91	/	-	90	803	20 - 25
/	146	140	/	/	136	192	/	/	186	508	25 - 30
/	193	190	8	/	183	267	7	/	259	276	30 - 35
/	173	170	7	/	162	258	/	/	253	204	35 - 40
/	144	137	7	/	128	204	6	/	198	160	40 - 45
/	183	153	10	/	142	187	/	/	182	161	45 - 50
/	249	185	14	/	168	228	10	/	217	172	50 - 55
/	681	380	27	/	348	439	10	/	427	293	55 - 60
9	1 239	584	39	10	535	729	17	/	709	335	60 - 65
31	3 459	1 982	252	47	1 883	2 613	123	25	2 465	1 845	65 und mehr
49	6 552	3 984	366	70	3 548	5 216	188	36	4 991	7 212	Insgesamt
/	359	173	18	/	153	186	5	/	180	1 292	dar. Ausländer
Ausländer											
-	-	/	-	-	/	/	-	-	/	422	15 - 20
-	16	9	-	-	9	11	-	-	11	191	20 - 25
-	24	22	/	-	21	23	/	-	21	161	25 - 30
-	21	24	/	/	23	24	/	-	23	126	30 - 35
-	19	15	/	/	13	19	/	-	18	85	35 - 40
-	21	11	/	/	9	15	/	-	14	71	40 - 45
-	26	13	/	-	11	13	/	-	12	62	45 - 50
-	33	14	/	/	11	18	-	-	18	56	50 - 55
-	58	14	/	-	12	12	-	-	12	46	55 - 60
/	61	17	/	-	16	19	-	-	19	29	60 - 65
/	78	33	7	-	26	33	/	/	31	44	65 und mehr
/	359	173	18	/	153	186	5	/	180	1 292	Zusammen

3 ERWERBSTÄTIGE

3.1 Erwerbstätige im April 1997 nach Wirtschaftsbereichen *), Stellung im Beruf und Altersgruppen

1 000

Stellung im Beruf	Erwerbs- tätige ins- gesamt	Davon im Alter von ... bis unter ... Jahren							
		15 - 20	20 - 25	25 - 35	35 - 45	45 - 55	55 - 60	60 - 65	65 u. mehr
M ä n n l i c h									
		Land- und Forstwirtschaft; Fischerei							
Selbständige	256	/	/	44	67	58	41	31	13
Mithelfende Familienangehörige	42	/	/	5	/	/	/	7	19
Abhängige	204	14	22	69	44	26	18	8	/
Zusammen	502	16	28	118	111	84	62	47	35
		Produzierendes Gewerbe							
Selbständige	567	/	/	102	154	139	89	47	31
Mithelfende Familienangehörige	9	/	/	/	/	/	/	/	/
Abhängige	7 091	290	515	2 035	1 869	1 494	682	184	22
Zusammen	7 666	292	521	2 138	2 023	1 634	771	232	55
		Handel, Gastgewerbe und Verkehr							
Selbständige	633	/	8	113	172	175	86	45	33
Mithelfende Familienangehörige	20	/	/	/	/	/	/	/	/
Abhängige	2 889	122	246	879	746	566	243	71	16
Zusammen	3 542	124	257	995	921	744	331	118	52
		Sonstige Dienstleistungen							
Selbständige	752	/	8	147	231	207	79	40	40
Mithelfende Familienangehörige	8	/	/	/	/	/	/	/	/
Abhängige	4 431	91	421	1 130	1 151	994	469	148	27
Zusammen	5 191	93	430	1 278	1 383	1 203	548	188	68
		Zusammen							
Selbständige	2 207	/	23	406	623	580	294	163	116
Mithelfende Familienangehörige	78	6	9	10	6	/	6	10	26
Abhängige	14 815	517	1 204	4 113	3 809	3 081	1 412	411	68
Zusammen	16 900	525	1 236	4 529	4 438	3 685	1 712	584	210
W e i b l i c h									
		Land- und Forstwirtschaft; Fischerei							
Selbständige	46	/	/	6	14	12	8	/	/
Mithelfende Familienangehörige	128	/	/	14	29	30	22	16	16
Abhängige	121	5	10	30	29	27	12	/	/
Zusammen	295	6	11	50	72	69	42	24	20
		Produzierendes Gewerbe							
Selbständige	77	/	/	17	23	20	8	/	/
Mithelfende Familienangehörige	37	/	/	/	8	9	/	6	/
Abhängige	2 304	68	183	681	613	506	207	34	12
Zusammen	2 418	69	184	702	645	536	219	44	19
		Handel, Gastgewerbe und Verkehr							
Selbständige	281	/	/	46	77	81	37	17	18
Mithelfende Familienangehörige	57	/	/	9	14	12	6	6	7
Abhängige	2 833	110	285	822	683	610	254	50	19
Zusammen	3 170	112	290	877	774	703	297	73	44
		Sonstige Dienstleistungen							
Selbständige	402	/	6	96	141	104	32	14	10
Mithelfende Familienangehörige	46	/	/	/	12	14	6	/	/
Abhängige	5 968	206	573	1 683	1 644	1 236	494	97	33
Zusammen	6 417	209	580	1 784	1 797	1 354	532	114	47
		Zusammen							
Selbständige	806	/	10	165	255	218	84	39	34
Mithelfende Familienangehörige	267	/	/	32	64	65	38	31	29
Abhängige	11 225	390	1 052	3 216	2 969	2 379	968	185	67
Zusammen	12 299	395	1 066	3 413	3 288	2 661	1 090	254	130
I n s g e s a m t									
		Land- und Forstwirtschaft; Fischerei							
Selbständige	301	/	/	49	80	70	49	35	15
Mithelfende Familienangehörige	170	/	/	19	30	31	25	24	35
Abhängige	324	19	32	99	73	52	30	13	6
Zusammen	796	22	39	168	184	153	104	71	55
		Produzierendes Gewerbe							
Selbständige	644	/	5	119	177	159	97	51	36
Mithelfende Familienangehörige	45	/	/	6	9	10	5	7	5
Abhängige	9 394	358	698	2 716	2 482	2 001	889	217	33
Zusammen	10 084	361	705	2 841	2 668	2 169	991	275	74
		Handel, Gastgewerbe und Verkehr							
Selbständige	914	/	12	160	249	257	123	62	50
Mithelfende Familienangehörige	76	/	/	12	17	14	7	8	11
Abhängige	5 722	232	531	1 701	1 428	1 176	497	121	35
Zusammen	6 712	236	548	1 873	1 695	1 447	627	191	96
		Sonstige Dienstleistungen							
Selbständige	1 155	/	14	243	372	312	111	53	50
Mithelfende Familienangehörige	53	/	/	5	13	15	7	/	/
Abhängige	10 400	298	993	2 814	2 795	2 230	963	245	60
Zusammen	11 608	302	1 010	3 062	3 180	2 557	1 081	302	115
		Insgesamt							
Selbständige	3 014	/	34	571	878	797	379	202	150
Mithelfende Familienangehörige	346	10	14	43	69	69	44	41	55
Abhängige	25 840	907	2 255	7 329	6 779	5 459	2 380	596	135
Insgesamt	29 199	921	2 302	7 943	7 726	6 326	2 803	839	340

*) Klassifikation der Wirtschaftszweige, Ausgabe 1993 (WZ 93), Tiefengliederung für den Mikrozensus (siehe Anhang).

3.1 Erwerbstätige im April 1997 nach Wirtschaftsbereichen *, Stellung im Beruf und Altersgruppen

Stellung im Beruf	Erwerbs- tätige ins- gesamt 1 000	Davon im Alter von ... bis unter ... Jahren							
		15 - 20	20 - 25	25 - 35	35 - 45	45 - 55	55 - 60	60 - 65	65 u. mehr
		% (Anteil an Spalte 1)							
M ä n n l i c h									
		Land- und Forstwirtschaft; Fischerei							
Selbständige	256	/	/	17,1	26,0	22,7	16,1	12,1	4,9
Mithelfende Familienangehörige	42	/	/	12,3	/	/	/	17,3	44,9
Abhängige	204	6,7	10,7	33,9	21,4	12,5	8,8	4,1	/
Zusammen	502	3,1	5,6	23,5	22,2	16,8	12,4	9,3	7,0
		Produzierendes Gewerbe							
Selbständige	567	/	/	18,0	27,1	24,5	15,7	8,2	5,5
Mithelfende Familienangehörige	9	/	/	/	/	/	/	/	/
Abhängige	7 091	4,1	7,3	28,7	26,4	21,1	9,6	2,6	0,3
Zusammen	7 666	3,8	6,8	27,9	26,4	21,3	10,1	3,0	0,7
		Handel, Gastgewerbe und Verkehr							
Selbständige	633	/	1,3	17,9	27,1	27,7	13,5	7,2	5,2
Mithelfende Familienangehörige	20	/	/	/	/	/	/	/	/
Abhängige	2 889	4,2	8,5	30,4	25,8	19,6	8,4	2,5	0,6
Zusammen	3 542	3,5	7,3	28,1	26,0	21,0	9,3	3,3	1,5
		Sonstige Dienstleistungen							
Selbständige	752	/	1,0	19,5	30,7	27,6	10,5	5,3	5,3
Mithelfende Familienangehörige	8	/	/	/	/	/	/	/	/
Abhängige	4 431	2,1	9,5	25,5	26,0	22,4	10,6	3,3	0,6
Zusammen	5 191	1,8	8,3	24,6	26,6	23,2	10,6	3,6	1,3
		Zusammen							
Selbständige	2 207	/	1,1	18,4	28,2	26,3	13,3	7,4	5,3
Mithelfende Familienangehörige	78	8,0	11,4	13,0	7,5	/	7,7	13,2	33,4
Abhängige	14 615	3,5	8,2	28,1	26,1	21,1	9,7	2,8	0,5
Zusammen	16 900	3,1	7,3	26,8	26,3	21,7	10,1	3,5	1,2
W e i b l i c h									
		Land- und Forstwirtschaft; Fischerei							
Selbständige	46	/	/	12,3	29,6	26,9	17,1	/	/
Mithelfende Familienangehörige	128	/	/	10,7	22,8	23,5	16,8	12,7	12,2
Abhängige	121	4,4	8,5	25,0	24,2	22,0	10,3	/	/
Zusammen	295	2,1	3,9	16,8	24,5	23,4	14,2	8,3	6,8
		Produzierendes Gewerbe							
Selbständige	77	/	/	21,4	30,4	26,0	10,1	/	/
Mithelfende Familienangehörige	37	/	/	/	22,6	25,9	/	15,3	/
Abhängige	2 304	3,0	8,0	29,5	26,6	22,0	9,0	1,5	0,5
Zusammen	2 418	2,8	7,8	29,0	26,7	22,2	9,1	1,8	0,8
		Handel, Gastgewerbe und Verkehr							
Selbständige	281	/	/	16,5	27,5	29,0	13,2	6,0	6,3
Mithelfende Familienangehörige	57	/	/	16,3	24,6	20,6	9,8	10,7	12,9
Abhängige	2 833	3,9	10,1	29,0	24,1	21,5	9,0	1,8	0,7
Zusammen	3 170	3,5	9,2	27,7	24,4	22,2	9,4	2,3	1,4
		Sonstige Dienstleistungen							
Selbständige	402	/	1,4	23,9	34,9	25,9	7,9	3,4	2,5
Mithelfende Familienangehörige	46	/	/	/	26,4	30,0	13,5	/	/
Abhängige	5 968	3,5	9,6	28,2	27,5	20,7	8,3	1,6	0,6
Zusammen	6 417	3,3	9,0	27,8	28,0	21,1	8,3	1,8	0,7
		Zusammen							
Selbständige	806	/	1,3	20,4	31,6	27,0	10,5	4,8	4,2
Mithelfende Familienangehörige	267	/	/	12,1	23,8	24,3	14,3	11,5	10,8
Abhängige	11 225	3,5	9,4	28,7	26,5	21,2	8,6	1,6	0,6
Zusammen	12 299	3,2	8,7	27,8	26,7	21,6	8,9	2,1	1,1
I n s g e s a m t									
		Land- und Forstwirtschaft; Fischerei							
Selbständige	301	/	/	16,4	26,6	23,3	16,2	11,6	4,8
Mithelfende Familienangehörige	170	/	/	11,1	17,9	18,1	14,6	13,8	20,3
Abhängige	324	5,8	9,9	30,6	22,5	16,1	9,4	3,9	1,9
Zusammen	796	2,8	4,9	21,1	23,1	19,2	13,1	8,9	6,9
		Produzierendes Gewerbe							
Selbständige	644	/	0,8	18,4	27,5	24,7	15,0	8,0	5,5
Mithelfende Familienangehörige	45	/	/	13,6	19,4	21,1	11,7	14,5	12,0
Abhängige	9 394	3,8	7,4	28,9	26,4	21,3	9,5	2,9	0,4
Zusammen	10 084	3,6	7,0	26,2	26,5	21,5	9,8	2,7	0,7
		Handel, Gastgewerbe und Verkehr							
Selbständige	914	/	1,3	17,5	27,2	28,1	13,4	6,8	5,5
Mithelfende Familienangehörige	76	/	/	16,0	22,8	18,3	9,5	10,2	13,9
Abhängige	5 722	4,1	9,3	29,7	25,0	20,6	8,7	2,1	0,6
Zusammen	6 712	3,5	8,2	27,9	25,2	21,6	9,3	2,8	1,4
		Sonstige Dienstleistungen							
Selbständige	1 155	/	1,2	21,0	32,2	27,0	9,6	4,6	4,3
Mithelfende Familienangehörige	53	/	/	9,8	23,9	28,1	12,5	/	/
Abhängige	10 400	2,9	9,6	27,1	26,9	21,4	9,3	2,4	0,6
Zusammen	11 608	2,6	8,7	26,4	27,4	22,0	9,3	2,6	1,0
		Insgesamt							
Selbständige	3 014	/	1,1	18,9	29,1	26,5	12,6	6,7	5,0
Mithelfende Familienangehörige	346	2,9	3,9	12,3	20,1	20,1	12,8	11,9	16,0
Abhängige	25 840	3,5	8,7	28,4	26,2	21,1	9,2	2,3	0,5
Insgesamt	29 199	3,2	7,9	27,2	26,5	21,7	9,6	2,9	1,2

*) Klassifikation der Wirtschaftszweige, Ausgabe 1993 (WZ 93), Tiefengliederung für den Mikrozensus (siehe Anhang).

3 ERWERBSTÄTIGE

3.2 Erwerbstätige im April 1997 nach Familienstand, Stellung im Beruf und Altersgruppen

1 000

Stellung im Beruf	Erwerbs- tätige ins- gesamt	Davon im Alter von ... bis unter ... Jahren							65 u. mehr
		15 - 20	20 - 25	25 - 35	35 - 45	45 - 55	55 - 60	60 - 65	
M ä n n l i c h									
Ledig									
Selbständige	450	/	20	210	137	50	17	9	5
Mithelfende Familienangehörige	26	6	9	7	/	/	/	/	/
Beamte	435	27	159	148	58	30	9	/	/
Angestellte 1)	2 039	145	392	997	345	111	38	9	/
Arbeiter 2)	2 304	341	531	912	313	138	53	13	/
Zusammen	5 254	520	1 111	2 274	854	329	117	35	13
Verheiratet									
Selbständige	1 601	/	/	184	445	477	253	142	97
Mithelfende Familienangehörige	48	-	-	/	/	/	/	9	23
Beamte	1 045	-	7	139	312	373	167	46	/
Angestellte 1)	3 921	/	21	763	1 271	1 138	534	168	26
Arbeiter 2)	4 125	/	92	1 056	1 274	1 040	499	137	24
Zusammen	10 740	5	123	2 144	3 306	3 031	1 458	500	173
Verwitwet/Geschieden									
Selbständige	156	-	-	12	40	53	24	12	14
Mithelfende Familienangehörige	/	-	-	/	/	/	/	/	/
Beamte	75	-	-	7	20	30	15	/	/
Angestellte 1)	310	-	-	35	94	112	48	17	/
Arbeiter 2)	362	-	-	56	124	110	49	16	/
Zusammen	907	/	/	111	278	305	137	50	25
Zusammen									
Selbständige	2 208	/	23	406	623	580	294	163	116
Mithelfende Familienangehörige	78	6	9	10	6	/	6	10	26
Beamte	1 555	27	166	294	390	432	190	53	/
Angestellte 1)	6 270	146	413	1 795	1 709	1 361	620	192	32
Arbeiter 2)	6 790	344	625	2 024	1 710	1 288	601	166	32
Zusammen	16 901	525	1 236	4 529	4 438	3 665	1 712	584	210
W e i b l i c h									
Ledig									
Selbständige	143	/	7	67	42	17	/	/	/
Mithelfende Familienangehörige	14	/	/	/	/	/	/	/	/
Beamtinnen	203	/	35	90	38	25	8	/	/
Angestellte 1)	2 561	248	674	1 111	346	119	47	10	6
Arbeiterinnen 2)	856	128	175	219	76	36	14	/	/
Zusammen	3 577	385	894	1 490	503	197	74	20	15
Verheiratet									
Selbständige	540	/	/	90	183	165	60	25	14
Mithelfende Familienangehörige	240	-	-	29	62	63	37	27	21
Beamtinnen	395	-	-	81	144	132	29	5	/
Angestellte 1)	4 281	/	103	1 133	1 414	1 135	416	62	14
Arbeiterinnen 2)	1 917	6	56	435	601	530	232	44	13
Zusammen	7 373	10	167	1 768	2 404	2 025	774	163	62
Verwitwet/Geschieden									
Selbständige	123	-	-	8	30	36	20	11	17
Mithelfende Familienangehörige	13	-	-	/	/	/	/	/	7
Beamtinnen	59	-	-	/	19	25	9	/	/
Angestellte 1)	801	/	/	104	241	275	136	30	13
Arbeiterinnen 2)	352	/	/	39	91	103	77	25	15
Zusammen	1 349	/	5	155	381	440	242	72	53
Zusammen									
Selbständige	806	/	10	165	255	218	84	39	34
Mithelfende Familienangehörige	267	/	/	32	64	65	38	31	29
Beamtinnen	657	/	39	175	201	181	45	11	/
Angestellte 1)	7 643	252	780	2 348	2 001	1 529	598	101	33
Arbeiterinnen 2)	2 925	134	232	694	767	669	323	73	33
Zusammen	12 299	395	1 066	3 413	3 288	2 661	1 090	254	130
I n s g e s a m t									
Ledig									
Selbständige	593	/	27	277	179	67	21	11	8
Mithelfende Familienangehörige	41	10	13	10	/	/	/	/	/
Beamte/Beamtinnen	638	31	194	238	96	55	17	7	/
Angestellte 1)	4 600	392	1 066	2 108	691	229	85	19	9
Arbeiter/-innen 2)	2 959	468	706	1 131	389	175	68	17	7
Zusammen	8 632	905	2 005	3 764	1 357	526	191	55	28
Verheiratet									
Selbständige	2 141	/	6	274	628	641	313	167	111
Mithelfende Familienangehörige	288	-	-	32	66	67	42	36	44
Beamte/Beamtinnen	1 440	-	11	220	456	504	186	51	/
Angestellte 1)	8 202	5	124	1 896	2 685	2 273	951	228	40
Arbeiter/-innen 2)	6 041	9	148	1 491	1 875	1 570	731	180	37
Zusammen	18 113	16	289	3 913	5 710	5 055	2 233	662	235
Verwitwet/Geschieden									
Selbständige	279	-	-	20	71	90	45	23	31
Mithelfende Familienangehörige	17	-	-	/	/	/	/	/	9
Beamte/Beamtinnen	134	-	-	11	39	54	23	6	/
Angestellte 1)	1 111	/	/	139	335	386	184	46	16
Arbeiter/-innen 2)	714	/	/	96	214	213	126	41	20
Zusammen	2 255	/	8	266	660	744	379	121	77
Insgesamt									
Selbständige	3 014	/	34	571	878	798	379	202	150
Mithelfende Familienangehörige	346	10	14	43	69	69	44	41	55
Beamte/Beamtinnen	2 212	31	205	469	591	613	236	64	/
Angestellte 1)	13 913	398	1 193	4 143	3 710	2 889	1 220	293	66
Arbeiter/-innen 2)	9 715	478	857	2 718	2 477	1 957	924	238	64
Insgesamt	29 200	921	2 302	7 943	7 726	6 326	2 803	839	340

1) Einschl. Auszubildende in anerkannten kaufmännischen und technischen Ausbildungsberufen.
2) Einschl. Auszubildende in anerkannten gewerblichen Ausbildungsberufen.

3 ERWERBSTÄTIGE

3.2 Erwerbstätige im April 1997 nach Familienstand, Stellung im Beruf und Altersgruppen

Stellung im Beruf	Erwerbs- tätige ins- gesamt 1 000	Davon im Alter von ... bis unter ... Jahren							
		15 - 20	20 - 25	25 - 35	35 - 45	45 - 55	55 - 60	60 - 65	65 u. mehr
		% (Anteil an Spalte 1)							
M ä n n l i c h									
Ledig									
Selbständige	450	/	4,5	46,7	30,5	11,1	3,7	1,9	1,1
Mithelfende Familienangehörige	26	23,9	33,6	26,3	/	/	/	/	/
Beamte	435	6,1	36,5	34,1	13,4	6,9	2,0	/	/
Angestellte 1)	2 039	7,1	19,2	48,9	16,9	5,4	1,9	0,4	/
Arbeiter 2)	2 304	14,8	23,1	39,6	13,6	6,0	2,3	0,6	/
Zusammen	5 254	9,9	21,1	43,3	16,3	6,3	2,2	0,7	0,2
Verheiratet									
Selbständige	1 601	/	/	11,5	27,8	29,8	15,8	8,9	6,1
Mithelfende Familienangehörige	48	-	-	/	/	/	/	19,0	47,7
Beamte	1 045	-	0,6	13,3	29,8	36,7	16,0	4,4	/
Angestellte 1)	3 921	/	0,5	19,5	32,4	29,0	13,6	4,2	0,7
Arbeiter 2)	4 125	/	2,2	25,6	30,9	25,2	12,1	3,3	0,6
Zusammen	10 740	0,0	1,1	20,0	30,8	28,2	13,6	4,7	1,6
Verwitwet/Geschieden									
Selbständige	156	-	-	7,9	25,8	34,2	15,6	7,8	8,7
Mithelfende Familienangehörige	/	-	-	/	/	/	/	/	/
Beamte	75	-	-	9,2	26,6	39,3	19,5	/	/
Angestellte 1)	310	-	-	11,4	30,3	36,1	15,6	5,5	/
Arbeiter 2)	362	/	/	15,5	34,2	30,4	13,5	4,4	/
Zusammen	907	/	/	12,2	30,7	33,6	15,1	5,5	2,7
Zusammen									
Selbständige	2 208	/	1,1	18,4	28,2	26,3	13,3	7,4	5,3
Mithelfende Familienangehörige	78	8,0	11,4	13,0	7,5	/	7,7	13,2	33,4
Beamte	1 555	1,7	10,6	18,9	25,1	27,8	12,2	3,4	/
Angestellte 1)	6 270	2,3	6,6	28,6	27,3	21,7	9,9	3,1	0,5
Arbeiter 2)	6 790	5,1	9,2	29,8	25,2	19,0	8,9	2,4	0,5
Zusammen	16 901	3,1	7,3	26,8	26,3	21,7	10,1	3,5	1,2
W e i b l i c h									
Ledig									
Selbständige	143	/	4,7	46,5	29,3	11,8	/	/	/
Mithelfende Familienangehörige	14	/	/	/	/	/	/	/	/
Beamtinnen	203	/	17,3	44,1	18,8	12,1	3,9	/	/
Angestellte 1)	2 581	9,7	26,3	43,4	13,5	4,6	1,9	0,4	0,2
Arbeiterinnen 2)	656	19,5	26,6	33,4	11,6	5,6	2,2	/	/
Zusammen	3 577	10,8	25,0	41,6	14,0	5,5	2,1	0,6	0,4
Verheiratet									
Selbständige	540	/	/	16,8	33,8	30,5	11,2	4,6	2,5
Mithelfende Familienangehörige	240	-	-	12,0	25,9	26,3	15,4	11,2	8,9
Beamtinnen	395	-	-	20,5	36,5	33,3	7,3	1,3	/
Angestellte 1)	4 281	/	2,4	26,5	39,0	26,5	9,7	1,4	0,3
Arbeiterinnen 2)	1 917	0,3	2,9	22,7	31,4	27,7	12,1	2,3	0,7
Zusammen	7 373	0,1	2,3	24,0	32,6	27,5	10,5	2,2	0,8
Verwitwet/Geschieden									
Selbständige	123	-	-	6,2	24,7	29,5	16,5	9,1	13,9
Mithelfende Familienangehörige	13	-	-	/	/	/	/	/	52,5
Beamtinnen	59	-	-	/	31,5	41,3	14,6	/	/
Angestellte 1)	801	/	/	13,0	30,1	34,3	16,9	3,7	1,7
Arbeiterinnen 2)	362	/	/	11,2	25,7	29,2	21,8	7,2	4,4
Zusammen	1 349	/	0,4	11,5	28,3	32,6	18,0	5,3	3,9
Zusammen									
Selbständige	806	/	1,3	20,4	31,6	27,0	10,5	4,8	4,2
Mithelfende Familienangehörige	267	/	/	12,1	23,8	24,3	14,3	11,5	10,9
Beamtinnen	657	/	6,0	26,6	30,6	27,5	6,9	1,7	/
Angestellte 1)	7 643	3,3	10,2	30,7	26,2	20,0	7,8	1,3	0,4
Arbeiterinnen 2)	2 925	4,6	7,9	23,7	25,2	22,9	11,1	2,5	1,1
Zusammen	12 299	3,2	8,7	27,8	26,7	21,6	8,9	2,1	1,1
I n s g e s a m t									
Ledig									
Selbständige	593	/	4,6	48,6	30,2	11,3	3,5	1,9	1,4
Mithelfende Familienangehörige	41	25,1	31,3	25,4	/	/	/	/	/
Beamte/Beamtinnen	638	4,9	30,4	37,3	15,1	8,5	2,6	1,0	/
Angestellte 1)	4 600	8,5	23,2	45,8	15,0	5,0	1,9	0,4	0,2
Arbeiter/-innen 2)	2 959	15,8	23,8	38,2	13,1	5,9	2,3	0,6	0,2
Zusammen	8 832	10,2	22,7	42,6	15,4	6,0	2,2	0,6	0,3
Verheiratet									
Selbständige	2 141	/	0,3	12,8	29,3	29,9	14,6	7,8	5,2
Mithelfende Familienangehörige	288	-	-	11,1	23,1	23,2	14,6	12,5	15,3
Beamte/Beamtinnen	1 440	-	0,7	15,2	31,7	35,0	13,6	3,5	/
Angestellte 1)	8 202	0,1	1,5	23,1	32,7	27,7	11,6	2,8	0,5
Arbeiter/-innen 2)	6 041	0,2	2,4	24,7	31,0	26,0	12,1	3,0	0,6
Zusammen	18 113	0,1	1,6	21,6	31,5	27,9	12,3	3,7	1,3
Verwitwet/Geschieden									
Selbständige	279	-	-	7,1	25,3	32,1	16,0	8,4	11,0
Mithelfende Familienangehörige	17	-	-	/	/	/	/	/	53,4
Beamte/Beamtinnen	134	-	-	8,3	28,8	40,2	17,4	4,8	/
Angestellte 1)	1 111	/	/	12,5	30,2	34,8	16,5	4,2	1,5
Arbeiter/-innen 2)	714	/	/	13,4	30,0	29,8	17,6	5,8	2,9
Zusammen	2 255	/	0,3	11,8	29,2	33,0	16,8	5,4	3,4
I n s g e s a m t									
Selbständige	3 014	/	1,1	18,9	29,1	26,5	12,6	6,7	5,0
Mithelfende Familienangehörige	346	2,9	3,9	12,3	20,1	20,1	12,8	11,9	16,0
Beamte/Beamtinnen	2 212	1,4	9,3	21,2	26,7	27,7	10,7	2,9	/
Angestellte 1)	13 913	2,9	8,6	29,8	26,7	20,8	8,8	2,1	0,5
Arbeiter/-innen 2)	9 715	4,9	8,8	28,0	25,5	20,1	9,5	2,5	0,7
Insgesamt	29 200	3,2	7,9	27,2	26,5	21,7	9,6	2,9	1,2

1) Einschl. Auszubildende in anerkannten kaufmännischen und technischen Ausbildungsberufen.
2) Einschl. Auszubildende in anerkannten gewerblichen Ausbildungsberufen.

3 ERWERBSTÄTIGE

3.3 Erwerbstätige im April 1997 nach Staatsangehörigkeit, Stellung im Beruf und Altersgruppen

1 000

Stellung im Beruf	Erwerbs- tätige ins- gesamt	Davon im Alter von ... bis unter ... Jahren							
		15 - 20	20 - 25	25 - 35	35 - 45	45 - 55	55 - 60	60 - 65	65 u. mehr
M ä n n l i c h									
Deutsche									
Selbständige und Mithelfende Familienangehörige	2 102	7	27	370	568	536	288	168	138
Abhängige	12 974	443	1 010	3 589	3 442	2 741	1 306	381	62
Zusammen	15 076	450	1 037	3 959	4 010	3 276	1 594	549	201
Ausländer									
Selbständige und Mithelfende Familienangehörige	183	/	/	46	61	49	12	6	/
Abhängige	1 641	74	194	525	367	340	106	30	6
Zusammen	1 824	75	199	570	428	388	119	36	10
darunter Ausländer aus EU-Staaten									
Selbständige und Mithelfende Familienangehörige	97	/	/	22	33	28	8	/	/
Abhängige	526	16	46	151	131	122	43	14	/
Zusammen	623	16	48	173	164	149	52	16	/
Zusammen									
Selbständige und Mithelfende Familienangehörige	2 286	8	32	416	629	584	300	173	142
Abhängige	14 615	517	1 204	4 113	3 809	3 061	1 412	411	68
Zusammen	16 901	525	1 236	4 529	4 438	3 665	1 712	584	210
W e i b l i c h									
Deutsche									
Selbständige und Mithelfende Familienangehörige	999	/	11	174	292	267	120	68	62
Abhängige	10 313	337	910	2 963	2 752	2 183	925	178	64
Zusammen	11 312	342	922	3 137	3 044	2 451	1 045	246	125
Ausländer									
Selbständige und Mithelfende Familienangehörige	75	/	/	23	26	15	/	/	/
Abhängige	912	53	141	253	217	195	42	7	/
Zusammen	987	54	144	276	244	211	45	8	/
darunter Ausländer aus EU-Staaten									
Selbständige und Mithelfende Familienangehörige	39	/	/	12	13	9	/	/	/
Abhängige	303	11	37	85	78	70	17	/	/
Zusammen	342	11	39	96	91	79	19	/	/
Zusammen									
Selbständige und Mithelfende Familienangehörige	1 074	5	15	197	318	283	122	70	63
Abhängige	11 225	390	1 052	3 216	2 969	2 379	968	185	67
Zusammen	12 299	395	1 066	3 413	3 288	2 661	1 090	254	130
I n s g e s a m t									
Deutsche									
Selbständige und Mithelfende Familienangehörige	3 101	12	39	544	860	803	408	236	200
Abhängige	23 287	780	1 920	6 552	6 194	4 924	2 231	559	126
Zusammen	26 388	792	1 959	7 096	7 054	5 727	2 639	795	326
Ausländer									
Selbständige und Mithelfende Familienangehörige	258	/	8	69	88	64	15	7	6
Abhängige	2 553	127	335	778	584	535	149	37	9
Zusammen	2 811	129	343	847	672	599	164	44	14
darunter Ausländer aus EU-Staaten									
Selbständige und Mithelfende Familienangehörige	137	/	/	33	46	37	11	/	/
Abhängige	828	26	83	236	209	192	61	17	/
Zusammen	965	27	87	269	255	229	71	20	7
I n s g e s a m t									
Selbständige und Mithelfende Familienangehörige	3 359	14	47	613	947	867	423	243	205
Abhängige	25 840	907	2 255	7 329	6 779	5 459	2 380	596	135
Insgesamt	29 200	921	2 302	7 943	7 726	6 326	2 803	839	340
Anteil der ausländischen Erwerbstätigen an den Erwerbstätigen insgesamt									
Selbständige und Mithelfende Familienangehörige	7,7	/	17,6	11,2	9,3	7,4	3,5	2,8	2,7
Abhängige	9,9	14,0	14,8	10,6	8,6	9,8	6,3	6,2	6,5
Zusammen	9,6	14,0	14,9	10,7	8,7	9,5	5,8	5,2	4,2

3.4 Erwerbstätige im April 1997 nach Wirtschaftsunterbereichen und Stellung im Beruf

1 000

Wirtschaftsunterbereich 1)	Erwerbs- tätige ins- gesamt	Selbständige			Mittel- fende Fami- lien- ange- hörige	Beamte/ Beam- tinnen	Ange- stellte	Arbeiter/ -innen	Auszubildende in anerkannten	
		zu- sammen	ohne Beschäftigte(n)	mit					kaufm./ techn. Ausbildungs- berufen	gewerb- lichen Ausbildungs- berufen
M ä n n l i c h										
Land- und Forstwirtschaft; Fischerei	502	256	177	78	42	7	46	134	/	14
Produzierendes Gewerbe										
Bergbau und Verarbeitendes Gewerbe	5 581	307	112	195	6	8	1 915	3 145	63	137
Energie- und Wasserversorgung	214	/	/	/	-	/	112	92	/	/
Baugewerbe	1 871	257	89	169	/	6	339	1 138	20	108
Zusammen	7 666	567	202	365	9	16	2 365	4 375	86	248
Handel, Gastgewerbe und Verkehr										
Handel und Gastgewerbe	2 415	538	204	334	18	/	1 013	723	57	65
Verkehr und Nachrichtenübermittlung	1 126	95	47	48	/	237	309	463	12	8
Zusammen	3 542	633	251	382	20	239	1 322	1 186	69	72
Sonstige Dienstleistungen										
Kredit- und Versicherungsgewerbe	564	77	49	28	/	10	447	9	20	/
Grundstückswesen, Vermietung, Dienstleistungen für Unternehmen	1 089	364	188	176	/	14	514	171	17	5
Öffentliche Verwaltung u.ä.	1 584	X	X	X	X	913	426	229	13	/
Öffentliche und private Dienstleistungen (ohne öffentliche Verwaltung)	1 953	311	144	167	/	356	921	318	21	23
Zusammen	5 191	752	381	371	8	1 293	2 308	726	71	33
Zusammen	16 900	2 207	1 012	1 196	78	1 555	6 042	6 422	228	368
W e i b l i c h										
Land- und Forstwirtschaft; Fischerei	295	46	33	13	128	/	39	74	/	5
Produzierendes Gewerbe										
Bergbau und Verarbeitendes Gewerbe	2 091	61	36	25	23	/	1 010	929	42	24
Energie- und Wasserversorgung	45	/	/	/	-	/	35	8	/	/
Baugewerbe	281	16	/	11	14	/	196	40	8	6
Zusammen	2 418	77	41	36	37	/	1 241	977	51	30
Handel, Gastgewerbe und Verkehr										
Handel und Gastgewerbe	2 739	260	130	130	54	/	1 695	631	67	29
Verkehr und Nachrichtenübermittlung	431	21	9	12	/	68	228	96	15	/
Zusammen	3 170	281	139	142	57	70	1 923	727	82	31
Sonstige Dienstleistungen										
Kredit- und Versicherungsgewerbe	547	15	11	/	/	6	477	26	19	/
Grundstückswesen, Vermietung, Dienstleistungen für Unternehmen	980	115	85	30	17	/	599	203	34	6
Öffentliche Verwaltung u.ä.	983	X	X	X	X	215	638	108	21	/
Öffentliche und private Dienstleistungen (ohne öffentliche Verwaltung)	3 907	273	186	87	26	356	2 402	664	115	70
Zusammen	6 417	402	282	121	46	582	4 116	1 002	189	80
Zusammen	12 299	806	494	312	267	657	7 320	2 779	323	146
I n s g e s a m t										
Land- und Forstwirtschaft; Fischerei	796	301	210	91	170	8	86	208	/	19
Produzierendes Gewerbe										
Bergbau und Verarbeitendes Gewerbe	7 673	369	148	220	29	11	2 925	4 074	105	160
Energie- und Wasserversorgung	259	/	/	/	-	/	147	100	/	/
Baugewerbe	2 152	273	94	179	17	8	535	1 178	27	114
Zusammen	10 084	644	243	401	45	20	3 607	5 352	137	279
Handel, Gastgewerbe und Verkehr										
Handel und Gastgewerbe	5 155	798	334	464	72	/	2 708	1 354	124	94
Verkehr und Nachrichtenübermittlung	1 557	116	56	60	/	305	537	560	27	9
Zusammen	6 712	914	390	524	76	309	3 245	1 914	151	103
Sonstige Dienstleistungen										
Kredit- und Versicherungsgewerbe	1 112	91	60	32	/	16	924	35	40	/
Grundstückswesen, Vermietung, Dienstleistungen für Unternehmen	2 069	479	273	206	20	19	1 113	374	51	11
Öffentliche Verwaltung u.ä.	2 568	X	X	X	X	1 128	1 064	337	33	6
Öffentliche und private Dienstleistungen (ohne öffentliche Verwaltung)	5 860	584	330	254	30	712	3 323	982	136	94
Zusammen	11 608	1 155	663	492	53	1 875	6 425	1 728	259	113
Insgesamt	29 199	3 014	1 506	1 508	346	2 212	13 362	9 201	551	514

1) Klassifikation der Wirtschaftszweige, Ausgabe 1993 (WZ 93), Tiefengliederung für den Mikrozensus (siehe Anhang).

3 ERWERBSTÄTIGE

3.4 Erwerbstätige im April 1997 nach Wirtschaftsunterbereichen und Stellung im Beruf

Wirtschaftsunterbereich 1)	Erwerbs- tätige ins- gesamt	Selbständige			Mithel- fende Fami- lien- ange- hörige	Beamt- e/ Beam- tinnen	Ange- stellte	Arbeiter/ -innen	Auszubildende in anerkannten	
		zu- sam- men	ohne mit						kaufm./ techn. Ausbildungs- berufen	werb- lichen Ausbildungs- berufen
			Beschäftigte(n)							
1 000		% (Anteil an Spalte 1)								
M ä n n l i c h										
Land- und Forstwirtschaft; Fischerei	502	51,0	35,4	15,6	8,4	1,4	9,2	26,8	/	2,8
Produzierendes Gewerbe										
Bergbau und Verarbeitendes Gewerbe	5 581	5,5	2,0	3,5	0,1	0,1	34,3	56,3	1,1	2,4
Energie- und Wasserversorgung	214	/	/	/	-	/	52,5	42,9	/	/
Baugewerbe	1 871	13,8	4,7	9,0	/	0,3	18,1	60,8	1,1	5,8
Zusammen	7 666	7,4	2,8	4,8	0,1	0,2	30,9	57,1	1,1	3,2
Handel, Gastgewerbe und Verkehr										
Handel und Gastgewerbe	2 415	22,3	8,4	13,8	0,7	/	41,9	29,9	2,4	2,7
Verkehr und Nachrichtenübermittlung	1 126	8,4	4,2	4,3	/	21,1	27,5	41,1	1,1	0,7
Zusammen	3 542	17,9	7,1	10,8	0,6	6,8	37,3	33,5	1,9	2,0
Sonstige Dienstleistungen										
Kredit- und Versicherungsgewerbe	564	13,6	8,6	5,0	/	1,7	79,3	1,6	3,6	/
Grundstückswesen, Vermietung, Dienstleistungen für Unternehmen	1 089	33,5	17,3	16,2	/	1,3	47,2	15,7	1,5	0,5
Öffentliche Verwaltung u.ä.	1 584	X	X	X	X	57,6	26,9	14,4	0,8	/
Öffentliche und private Dienstleistungen (ohne öffentliche Verwaltung)	1 953	15,9	7,4	8,5	/	18,2	47,1	16,3	1,1	1,2
Zusammen	5 191	14,5	7,3	7,1	0,1	24,9	44,5	14,0	1,4	0,6
Zusammen	16 900	13,1	6,0	7,1	0,5	9,2	35,8	38,0	1,3	2,2
W e i b l i c h										
Land- und Forstwirtschaft; Fischerei	295	15,5	11,2	4,3	43,5	/	13,4	25,0	/	1,8
Produzierendes Gewerbe										
Bergbau und Verarbeitendes Gewerbe	2 091	2,9	1,7	1,2	1,1	/	48,3	44,4	2,0	1,1
Energie- und Wasserversorgung	45	/	/	/	-	/	77,8	17,7	/	/
Baugewerbe	281	5,5	/	3,8	5,0	/	69,7	14,1	2,7	2,3
Zusammen	2 418	3,2	1,7	1,5	1,5	/	51,3	40,4	2,1	1,3
Handel, Gastgewerbe und Verkehr										
Handel und Gastgewerbe	2 739	9,5	4,7	4,8	2,0	/	61,9	23,0	2,5	1,1
Verkehr und Nachrichtenübermittlung	431	4,8	2,1	2,7	/	15,7	52,9	22,3	3,4	/
Zusammen	3 170	8,9	4,4	4,5	1,8	2,2	60,7	22,9	2,6	1,0
Sonstige Dienstleistungen										
Kredit- und Versicherungsgewerbe	547	2,7	2,0	/	/	1,1	87,2	4,8	3,5	/
Grundstückswesen, Vermietung, Dienstleistungen für Unternehmen	980	11,7	8,7	3,1	1,7	/	61,2	20,8	3,5	0,6
Öffentliche Verwaltung u.ä.	983	X	X	X	X	21,9	64,9	11,0	2,1	/
Öffentliche und private Dienstleistungen (ohne öffentliche Verwaltung)	3 907	7,0	4,8	2,2	0,7	9,1	61,5	17,0	2,9	1,8
Zusammen	6 417	6,3	4,4	1,9	0,7	9,1	64,2	15,6	2,9	1,2
Zusammen	12 299	6,6	4,0	2,5	2,2	5,3	59,5	22,6	2,6	1,2
I n s g e s a m t										
Land- und Forstwirtschaft; Fischerei	796	37,8	26,4	11,4	21,4	1,0	10,8	26,1	/	2,4
Produzierendes Gewerbe										
Bergbau und Verarbeitendes Gewerbe	7 673	4,8	1,9	2,9	0,4	0,1	38,1	53,1	1,4	2,1
Energie- und Wasserversorgung	259	/	/	/	-	/	56,8	38,5	/	/
Baugewerbe	2 152	12,7	4,3	8,3	0,8	0,4	24,8	54,7	1,3	5,3
Zusammen	10 084	6,4	2,4	4,0	0,4	0,2	35,8	53,1	1,4	2,8
Handel, Gastgewerbe und Verkehr										
Handel und Gastgewerbe	5 155	15,5	6,5	9,0	1,4	/	52,5	26,3	2,4	1,8
Verkehr und Nachrichtenübermittlung	1 557	7,4	3,6	3,8	/	19,6	34,5	35,9	1,7	0,6
Zusammen	6 712	13,6	5,8	7,8	1,1	4,6	48,4	28,5	2,3	1,5
Sonstige Dienstleistungen										
Kredit- und Versicherungsgewerbe	1 112	8,2	5,4	2,9	/	1,4	83,1	3,2	3,6	/
Grundstückswesen, Vermietung, Dienstleistungen für Unternehmen	2 069	23,2	13,2	10,0	1,0	0,9	53,8	18,1	2,5	0,6
Öffentliche Verwaltung u.ä.	2 568	X	X	X	X	43,9	41,4	13,1	1,3	0,2
Öffentliche und private Dienstleistungen (ohne öffentliche Verwaltung)	5 860	10,0	5,6	4,3	0,5	12,2	56,7	16,8	2,3	1,6
Zusammen	11 608	9,9	5,7	4,2	0,5	16,2	55,3	14,9	2,2	1,0
Insgesamt	29 199	10,3	5,2	5,2	1,2	7,6	45,8	31,5	1,9	1,8

1) Klassifikation der Wirtschaftszweige, Ausgabe 1993 (WZ 93), Tiefgliederung für den Mikrozensus (siehe Anhang).

Wirtschaftsunterbereich 1)	Erwerbs- tätige ins- gesamt	Davon im Alter von ... bis unter ... Jahren							65 u. mehr
		15 - 20	20 - 25	25 - 35	35 - 45	45 - 55	55 - 60	60 - 65	
M ä n n l i c h									
Land- und Forstwirtschaft; Fischerei	502	16	28	118	111	84	62	47	35
Produzierendes Gewerbe									
Bergbau und Verarbeitendes Gewerbe	5 581	177	359	1 555	1 528	1 224	539	159	40
Energie- und Wasserversorgung	214	5	9	47	59	58	28	7	/
Baugewerbe	1 871	109	152	536	436	351	205	66	15
Zusammen	7 666	292	521	2 138	2 023	1 634	771	232	55
Handel, Gastgewerbe und Verkehr									
Handel und Gastgewerbe	2 415	109	204	694	587	472	214	89	46
Verkehr und Nachrichtenübermittlung	1 126	15	53	301	333	272	117	29	6
Zusammen	3 542	124	257	995	921	744	331	118	52
Sonstige Dienstleistungen									
Kredit- und Versicherungsgewerbe	564	8	42	156	153	133	54	15	/
Grundstückswesen, Vermietung, Dienstleistungen für Unternehmen	1 089	13	52	329	307	225	97	39	27
Öffentliche Verwaltung u.ä.	1 584	37	192	342	407	355	195	52	/
Öffentliche und private Dienstleistungen (ohne öffentliche Verwaltung)	1 953	35	145	451	515	489	203	81	34
Zusammen	5 191	93	430	1 278	1 383	1 203	548	188	68
Zusammen	16 900	525	1 236	4 529	4 438	3 665	1 712	594	210
W e i b l i c h									
Land- und Forstwirtschaft; Fischerei	295	6	11	50	72	69	42	24	20
Produzierendes Gewerbe									
Bergbau und Verarbeitendes Gewerbe	2 091	57	160	614	562	462	184	36	17
Energie- und Wasserversorgung	45	/	/	14	11	11	/	/	/
Baugewerbe	281	10	20	75	72	63	32	8	/
Zusammen	2 418	69	184	702	645	536	219	44	19
Handel, Gastgewerbe und Verkehr									
Handel und Gastgewerbe	2 739	101	248	729	667	615	269	68	42
Verkehr und Nachrichtenübermittlung	431	11	42	148	107	88	28	/	/
Zusammen	3 170	112	290	877	774	703	297	73	44
Sonstige Dienstleistungen									
Kredit- und Versicherungsgewerbe	547	12	67	177	143	106	36	/	/
Grundstückswesen, Vermietung, Dienstleistungen für Unternehmen	980	29	91	307	263	184	74	19	12
Öffentliche Verwaltung u.ä.	983	22	78	272	281	221	94	13	/
Öffentliche und private Dienstleistungen (ohne öffentliche Verwaltung)	3 907	145	345	1 028	1 110	842	329	78	31
Zusammen	6 417	209	580	1 784	1 797	1 354	532	114	47
Zusammen	12 299	395	1 068	3 413	3 288	2 661	1 090	254	130
I n s g e s a m t									
Land- und Forstwirtschaft; Fischerei	796	22	39	168	184	153	104	71	55
Produzierendes Gewerbe									
Bergbau und Verarbeitendes Gewerbe	7 673	235	519	2 169	2 090	1 686	723	194	57
Energie- und Wasserversorgung	259	6	13	61	70	69	32	7	/
Baugewerbe	2 152	120	173	611	508	414	236	74	17
Zusammen	10 084	361	705	2 841	2 668	2 169	991	275	74
Handel, Gastgewerbe und Verkehr									
Handel und Gastgewerbe	5 155	211	452	1 423	1 254	1 087	482	158	88
Verkehr und Nachrichtenübermittlung	1 557	26	96	449	440	360	145	33	8
Zusammen	6 712	236	548	1 873	1 695	1 447	627	191	96
Sonstige Dienstleistungen									
Kredit- und Versicherungsgewerbe	1 112	21	108	332	297	240	89	20	/
Grundstückswesen, Vermietung, Dienstleistungen für Unternehmen	2 069	43	142	636	570	409	170	58	39
Öffentliche Verwaltung u.ä.	2 568	59	270	614	688	577	289	65	6
Öffentliche und private Dienstleistungen (ohne öffentliche Verwaltung)	5 860	179	490	1 479	1 625	1 331	532	159	65
Zusammen	11 608	302	1 010	3 062	3 180	2 557	1 081	302	115
Insgesamt	29 199	921	2 302	7 943	7 726	6 326	2 803	839	340

1) Klassifikation der Wirtschaftszweige, Ausgabe 1993 (WZ 93), Tiefengliederung für den Mikrozensus (siehe Anhang).

3.5 Erwerbstätige im April 1997 nach Wirtschaftsunterbereichen und Altersgruppen

Wirtschaftsunterbereich 1)	Erwerbs- tätige ins- gesamt	Davon im Alter von ... bis unter ... Jahren							
		15 - 20	20 - 25	25 - 35	35 - 45	45 - 55	55 - 60	60 - 65	65 u. mehr
		% (Anteil an Spalte 1)							
M ä n n l i c h									
Land- und Forstwirtschaft; Fischerei	502	3,1	5,6	23,5	22,2	16,8	12,4	9,3	7,0
Produzierendes Gewerbe									
Bergbau und Verarbeitendes Gewerbe	5 581	3,2	6,4	27,9	27,4	21,9	9,7	2,8	0,7
Energie- und Wasserversorgung	214	2,3	4,4	22,1	27,6	27,3	12,9	3,1	/
Baugewerbe	1 871	5,8	8,1	28,7	23,3	18,8	10,9	3,5	0,8
Zusammen	7 666	3,8	6,8	27,9	26,4	21,3	10,1	3,0	0,7
Handel, Gastgewerbe und Verkehr									
Handel und Gastgewerbe	2 415	4,5	8,4	28,7	24,3	19,5	8,8	3,7	1,9
Verkehr und Nachrichtenübermittlung	1 126	1,3	4,7	26,7	29,6	24,2	10,4	2,5	0,5
Zusammen	3 542	3,5	7,3	28,1	26,0	21,0	9,3	3,3	1,5
Sonstige Dienstleistungen									
Kredit- und Versicherungsgewerbe	564	1,5	7,4	27,6	27,2	23,6	9,5	2,7	/
Grundstückswesen, Vermietung, Dienstleistungen für Unternehmen	1 089	1,2	4,8	30,2	28,2	20,7	8,9	3,6	2,5
Öffentliche Verwaltung u.ä.	1 584	2,3	12,1	21,6	25,7	22,4	12,3	3,3	/
Öffentliche und private Dienstleistungen (ohne öffentliche Verwaltung)	1 953	1,8	7,4	23,1	26,4	25,1	10,4	4,2	1,7
Zusammen	5 191	1,8	8,3	24,6	26,6	23,2	10,6	3,6	1,3
Zusammen	16 900	3,1	7,3	26,8	26,3	21,7	10,1	3,5	1,2
W e i b l i c h									
Land- und Forstwirtschaft; Fischerei	295	2,1	3,9	16,8	24,5	23,4	14,2	8,3	6,8
Produzierendes Gewerbe									
Bergbau und Verarbeitendes Gewerbe	2 091	2,7	7,7	29,4	26,9	22,1	8,8	1,7	0,8
Energie- und Wasserversorgung	45	/	/	30,3	24,9	24,2	/	/	-
Baugewerbe	281	3,6	7,2	26,5	25,6	22,3	11,2	2,7	/
Zusammen	2 418	2,8	7,6	29,0	26,7	22,2	9,1	1,8	0,8
Handel, Gastgewerbe und Verkehr									
Handel und Gastgewerbe	2 739	3,7	9,1	26,6	24,3	22,4	9,8	2,5	1,5
Verkehr und Nachrichtenübermittlung	431	2,4	9,8	34,4	24,8	20,4	6,5	/	/
Zusammen	3 170	3,5	9,2	27,7	24,4	22,2	9,4	2,3	1,4
Sonstige Dienstleistungen									
Kredit- und Versicherungsgewerbe	547	2,3	12,2	32,3	26,2	19,5	6,5	/	/
Grundstückswesen, Vermietung, Dienstleistungen für Unternehmen	980	3,0	9,2	31,4	26,9	18,8	7,5	1,9	1,2
Öffentliche Verwaltung u.ä.	983	2,3	7,9	27,7	28,5	22,5	9,6	1,3	/
Öffentliche und private Dienstleistungen (ohne öffentliche Verwaltung)	3 907	3,7	8,8	26,3	28,4	21,6	8,4	2,0	0,8
Zusammen	6 417	3,3	9,0	27,8	28,0	21,1	8,3	1,8	0,7
Zusammen	12 299	3,2	8,7	27,8	26,7	21,6	8,9	2,1	1,1
I n s g e s a m t									
Land- und Forstwirtschaft; Fischerei	796	2,8	4,9	21,1	23,1	19,2	13,1	8,9	6,9
Produzierendes Gewerbe									
Bergbau und Verarbeitendes Gewerbe	7 673	3,1	6,8	28,3	27,2	22,0	9,4	2,5	0,7
Energie- und Wasserversorgung	259	2,4	5,1	23,5	27,1	26,7	12,2	2,8	/
Baugewerbe	2 152	5,6	8,0	28,4	23,6	19,2	11,0	3,4	0,8
Zusammen	10 084	3,6	7,0	28,2	26,5	21,5	9,8	2,7	0,7
Handel, Gastgewerbe und Verkehr									
Handel und Gastgewerbe	5 155	4,1	8,8	27,6	24,3	21,1	9,4	3,1	1,7
Verkehr und Nachrichtenübermittlung	1 557	1,6	6,2	28,8	28,3	23,1	9,3	2,1	0,5
Zusammen	6 712	3,5	8,2	27,9	25,2	21,6	9,3	2,8	1,4
Sonstige Dienstleistungen									
Kredit- und Versicherungsgewerbe	1 112	1,9	9,8	29,9	26,7	21,5	8,0	1,8	/
Grundstückswesen, Vermietung, Dienstleistungen für Unternehmen	2 069	2,1	6,9	30,8	27,6	19,8	8,2	2,8	1,9
Öffentliche Verwaltung u.ä.	2 568	2,3	10,5	23,9	26,8	22,5	11,3	2,5	0,2
Öffentliche und private Dienstleistungen (ohne öffentliche Verwaltung)	5 860	3,1	8,4	25,2	27,7	22,7	9,1	2,7	1,1
Zusammen	11 608	2,6	8,7	26,4	27,4	22,0	9,3	2,6	1,0
Insgesamt	29 199	3,2	7,9	27,2	26,5	21,7	9,6	2,9	1,2

1) Klassifikation der Wirtschaftszweige, Ausgabe 1993 (WZ 93), Tiefengliederung für den Mikrozensus (siehe Anhang).

3 ERWERBSTÄTIGE

3.6 Erwerbstätige im April 1997 nach Wirtschaftsbereichen *), Stellung im Beruf und Gemeindegrößenklassen

1 000

Stellung im Beruf	Erwerbstätige insgesamt	Davon in Gemeinden mit ... bis unter ... Einwohnern						
		unter 2 000	2 000 5 000	5 000 10 000	10 000 20 000	20 000 50 000	50 000 100 000	100 000 und mehr
M ä n n l i c h								
Land- und Forstwirtschaft; Fischerei								
Selbständige	256	50	53	47	51	35	8	12
Mithelfende Familienangehörige	42	7	12	10	6	/	/	/
Beamte	7	/	/	/	/	/	/	/
Angestellte 1)	48	/	6	5	9	9	/	10
Arbeiter 2)	148	15	17	21	25	25	13	33
Zusammen	502	78	89	85	92	74	26	58
Produzierendes Gewerbe								
Selbständige	567	35	64	79	101	101	46	142
Mithelfende Familienangehörige	9	/	/	/	/	/	/	/
Beamte	16	/	/	/	/	/	/	/
Angestellte 1)	2 452	115	219	290	426	470	233	699
Arbeiter 2)	4 624	298	504	602	753	850	431	1 186
Zusammen	7 666	449	789	975	1 283	1 426	712	2 033
Handel, Gastgewerbe und Verkehr								
Selbständige	633	30	54	75	97	113	52	211
Mithelfende Familienangehörige	20	/	/	/	/	/	/	7
Beamte	239	16	25	29	40	46	19	65
Angestellte 1)	1 391	59	101	136	215	252	127	501
Arbeiter 2)	1 259	69	104	128	177	218	122	441
Zusammen	3 542	174	286	371	531	633	321	1 225
Sonstige Dienstleistungen								
Selbständige	752	28	54	73	102	122	66	307
Mithelfende Familienangehörige	8	/	/	/	/	/	/	/
Beamte	1 293	69	117	144	205	242	122	394
Angestellte 1)	2 379	89	153	212	354	409	216	945
Arbeiter 2)	759	44	63	82	119	115	68	268
Zusammen	5 191	231	387	512	782	891	472	1 916
Zusammen								
Selbständige	2 207	144	223	274	351	372	172	673
Mithelfende Familienangehörige	78	9	17	14	11	10	/	13
Beamte	1 555	87	144	176	249	292	142	465
Angestellte 1)	6 270	268	479	644	1 004	1 141	580	2 154
Arbeiter 2)	6 790	424	689	834	1 074	1 208	633	1 928
Zusammen	18 900	932	1 552	1 942	2 688	3 023	1 531	5 232
We i b l i c h								
Land- und Forstwirtschaft; Fischerei								
Selbständige	46	8	11	7	8	7	/	/
Mithelfende Familienangehörige	128	24	38	25	24	12	/	/
Beamtinnen	/	/	/	/	/	/	/	/
Angestellte 1)	41	/	5	5	8	7	/	8
Arbeiterinnen 2)	79	11	13	13	16	11	/	9
Zusammen	295	47	67	51	56	38	13	24
Produzierendes Gewerbe								
Selbständige	77	/	7	10	12	14	8	23
Mithelfende Familienangehörige	37	/	/	6	6	7	/	8
Beamtinnen	/	/	/	/	/	/	/	/
Angestellte 1)	1 292	63	129	163	215	237	115	369
Arbeiterinnen 2)	1 007	70	125	151	179	186	92	204
Zusammen	2 418	140	267	331	412	445	218	605
Handel, Gastgewerbe und Verkehr								
Selbständige	281	18	30	36	42	49	22	85
Mithelfende Familienangehörige	57	/	6	8	8	11	/	15
Beamtinnen	70	/	6	8	10	9	7	25
Angestellte 1)	2 005	96	163	209	296	373	193	676
Arbeiterinnen 2)	758	43	69	86	120	136	70	234
Zusammen	3 170	165	274	346	477	578	296	1 035
Sonstige Dienstleistungen								
Selbständige	402	12	30	38	57	60	31	174
Mithelfende Familienangehörige	46	/	/	6	10	8	/	14
Beamtinnen	582	23	36	54	83	105	65	226
Angestellte 1)	4 305	188	325	423	630	740	395	1 604
Arbeiterinnen 2)	1 081	49	84	123	172	182	107	364
Zusammen	6 417	272	480	644	952	1 095	591	2 382
Zusammen								
Selbständige	806	42	78	90	120	130	62	285
Mithelfende Familienangehörige	267	32	53	45	48	38	13	39
Beamtinnen	657	27	43	62	93	115	63	254
Angestellte 1)	7 643	351	623	801	1 149	1 357	706	2 657
Arbeiterinnen 2)	2 925	174	291	373	487	515	274	811
Zusammen	12 299	624	1 087	1 371	1 897	2 155	1 118	4 046

*) Klassifikation der Wirtschaftszweige, Ausgabe 1993 (WZ 93), Tiefengliederung für den Mikrozensus (siehe Anhang).

1) Einschl. Auszubildende in anerkannten kaufmännischen und technischen Ausbildungsberufen.

2) Einschl. Auszubildende in anerkannten gewerblichen Ausbildungsberufen.

3 ERWERBSTÄTIGE

3.6 Erwerbstätige im April 1997 nach Wirtschaftsbereichen *), Stellung im Beruf und Gemeindegrößenklassen

1 000

Stellung im Beruf	Erwerbstätige insgesamt	Davon in Gemeinden mit ... bis unter ... Einwohnern						
		unter 2 000	2 000 5 000	5 000 10 000	10 000 20 000	20 000 50 000	50 000 100 000	100 000 und mehr
I n s g e s a m t								
Land- und Forstwirtschaft; Fischerei								
Selbständige	301	58	63	54	59	42	10	16
Mithelfende Familienangehörige	170	32	50	35	30	16	/	/
Beamte/Beamtinnen	8	/	/	/	/	/	/	/
Angestellte 1)	89	8	12	10	17	17	7	18
Arbeiter/-innen 2)	227	26	30	35	41	36	17	43
Zusammen	796	125	156	135	147	112	39	81
Produzierendes Gewerbe								
Selbständige	644	39	70	89	112	115	53	165
Mithelfende Familienangehörige	45	/	6	8	7	9	/	10
Beamte/Beamtinnen	20	/	/	/	/	/	/	6
Angestellte 1)	3 744	179	348	454	641	707	348	1 067
Arbeiter/-innen 2)	5 630	367	630	753	932	1 036	523	1 389
Zusammen	10 084	589	1 055	1 306	1 695	1 871	930	2 638
Handel, Gastgewerbe und Verkehr								
Selbständige	914	48	83	111	140	162	73	296
Mithelfende Familienangehörige	76	/	10	10	11	14	6	21
Beamte/Beamtinnen	309	20	31	37	50	55	26	91
Angestellte 1)	3 396	155	264	345	511	625	320	1 177
Arbeiter/-innen 2)	2 016	112	172	214	297	354	192	675
Zusammen	6 712	339	560	717	1 008	1 210	617	2 260
Sonstige Dienstleistungen								
Selbständige	1 155	40	84	111	159	183	97	481
Mithelfende Familienangehörige	53	/	/	6	11	10	/	17
Beamte/Beamtinnen	1 875	92	153	198	288	348	177	620
Angestellte 1)	6 684	277	479	636	984	1 149	610	2 549
Arbeiter/-innen 2)	1 840	93	148	205	291	297	175	632
Zusammen	11 608	503	867	1 156	1 734	1 986	1 064	4 299
I n s g e s a m t								
Selbständige	3 014	185	301	364	470	501	234	958
Mithelfende Familienangehörige	346	41	70	59	58	48	17	52
Beamte/Beamtinnen	2 212	114	187	239	342	408	205	718
Angestellte 1)	13 913	619	1 102	1 445	2 153	2 497	1 286	4 811
Arbeiter/-innen 2)	9 715	598	979	1 207	1 561	1 724	907	2 739
Insgesamt	29 199	1 556	2 639	3 314	4 584	5 178	2 649	9 278

*) Klassifikation der Wirtschaftszweige, Ausgabe 1993 (WZ 93), Tiefengliederung für den Mikrozensus (siehe Anhang).

1) Einschl. Auszubildende in anerkannten kaufmännischen und technischen Ausbildungsberufen.

2) Einschl. Auszubildende in anerkannten gewerblichen Ausbildungsberufen.

3 ERWERBSTÄTIGE

3.7 Erwerbstätige im April 1997, die zwei Erwerbstätigkeiten ausübten, nach Wirtschaftsbereichen *) und tatsächlich in der Berichtswoche vom 21. bis 27. April 1997 geleisteten Arbeitsstunden in der zweiten Erwerbstätigkeit

1 000

Wirtschaftsbereich der ersten Erwerbstätigkeit	Erwerbstätige insgesamt				Wirtschaftsbereich der zweiten Erwerbstätigkeit							
					Land- u. Forstwirtschaft; Fischerei				Sonstige Wirtschaftsbereiche			
	Tatsächlich geleistete Arbeitsstunden in der zweiten Erwerbstätigkeit											
	insgesamt	unter 15	15 - 24	25u.mehr	zusammen	unter 15	15 - 24	25u.mehr	zusammen	unter 15	15 - 24	25u.mehr
I n s g e s a m t												
Land- und Forstwirtschaft; Fischerei	29	17	7	/	10	5	/	/	19	12	/	/
Produzierendes Gewerbe	258	193	40	25	63	29	18	17	195	164	23	8
Handel, Gastgewerbe und Verkehr	157	125	21	12	22	11	5	6	135	115	15	5
Sonstige Dienstleistungen	363	301	45	17	29	15	8	6	334	286	37	11
Insgesamt	807	636	113	58	124	60	34	31	683	576	79	28
Darunter Erwerbstätige mit unter 36 Wochenarbeitsstunden in der ersten Erwerbstätigkeit												
Zusammen	261	199	41	22	28	12	7	8	234	187	33	13
M ä n n l i c h												
Land- und Forstwirtschaft; Fischerei	21	12	/	/	8	/	/	/	13	7	/	/
Produzierendes Gewerbe	200	143	34	22	57	25	16	16	142	118	18	7
Handel, Gastgewerbe und Verkehr	88	66	13	9	18	8	/	5	71	59	8	/
Sonstige Dienstleistungen	186	148	26	12	21	10	6	/	165	139	20	7
Zusammen	495	369	78	47	104	47	29	28	391	322	49	20
Darunter Erwerbstätige mit unter 36 Wochenarbeitsstunden in der ersten Erwerbstätigkeit												
Zusammen	90	57	19	13	16	/	/	6	74	53	14	7

1) Klassifikation der Wirtschaftszweige, Ausgabe 1993 (WZ 93), Tiefengliederung für den Mikrozensus (siehe Anhang).

3.8 Erwerbstätige im April 1997 nach normalerweise geleisteter Wochenarbeitszeit, Stellung im Beruf, Altersgruppen, Familienstand, Wirtschaftsbereichen und monatlichem Nettoeinkommen

1 000

Gegenstand der Nachweisung	Erwerbs- tätige Ins- gesamt	Mit Angabe des Ein- kommens zusammen	Davon mit einem monatlichen Nettoeinkommen von ... bis unter ... DM									Ohne Angabe des Einkom- mens 1)
			unter 600	600 1 000	1 000 1 400	1 400 1 800	1 800 2 200	2 200 2 500	2 500 3 000	3 000 4 000	4 000 und mehr	
M ä n n l i c h												
unter 21 Stunden												
Stellung im Beruf												
Selbständige in der Land- und Forstwirtschaft; Fischerei	9	X	X	X	X	X	X	X	X	X	X	9
Selbständige außerhalb der Land- und Forstwirtschaft; Fischerei	102	95	8	11	10	12	9	5	7	10	23	6
Mithelfende Familienangehörige	40	35	9	5	6	/	/	/	/	/	/	/
Beamte	16	15	/	/	/	/	/	/	/	/	/	/
Angestellte	231	223	29	35	45	34	22	14	11	16	16	8
Arbeiter	239	233	57	46	40	29	19	15	13	10	/	6
Auszubildende in anerkannten kaufmännischen und technischen Ausbildungsberufen	X	X	X	X	X	X	X	X	X	X	X	X
Auszubildende in anerkannten gewerblichen Ausbildungsberufen	X	X	X	X	X	X	X	X	X	X	X	X
Zusammen	636	602	103	98	102	80	56	36	34	42	50	35
Alter von ... bis unter ... Jahren												
15 - 25	107	101	49	24	16	6	/	/	/	/	/	5
25 - 45	297	286	43	56	65	50	26	14	11	12	8	11
45 - 65	152	141	10	14	15	15	17	14	13	19	23	11
65 und mehr	80	73	/	/	6	9	9	8	8	10	19	7
Familienstand												
Ledig	308	295	73	64	68	43	21	9	7	/	/	13
Verheiratet	285	266	28	29	27	30	31	23	24	32	41	19
Verwitwet	12	11	/	/	/	/	/	/	/	/	/	/
Geschieden	30	29	/	/	6	/	/	/	/	/	/	/
Wirtschaftsbereich 2)												
Land- u. Forstwirtschaft; Fischerei	37	25	/	/	/	/	/	/	/	/	/	13
Produzierendes Gewerbe	132	126	23	17	18	14	13	10	9	10	12	6
Handel, Gastgewerbe und Verkehr	192	185	42	36	36	21	13	10	11	10	7	7
Sonstige Dienstleistungen	275	266	35	41	44	41	27	16	13	20	29	9
21 bis 39 Stunden												
Stellung im Beruf												
Selbständige in der Land- und Forstwirtschaft; Fischerei	9	X	X	X	X	X	X	X	X	X	X	9
Selbständige außerhalb der Land- und Forstwirtschaft; Fischerei	155	141	/	/	9	9	12	13	16	27	48	14
Mithelfende Familienangehörige	11	10	/	/	/	/	/	/	/	/	/	/
Beamte	783	757	29	19	7	12	35	48	86	195	327	25
Angestellte	3 163	3 031	18	56	36	77	229	307	501	932	875	131
Arbeiter	3 788	3 664	43	43	53	167	540	751	948	936	183	124
Auszubildende in anerkannten kaufmännischen und technischen Ausbildungsberufen	163	156	18	94	32	6	/	/	/	/	/	7
Auszubildende in anerkannten gewerblichen Ausbildungsberufen	243	233	50	139	32	/	/	/	/	/	/	10
Zusammen	8 315	7 992	163	356	172	278	822	1 122	1 553	2 091	1 434	323
Alter von ... bis unter ... Jahren												
15 - 25	992	946	119	304	91	78	163	102	56	29	/	46
25 - 45	4 398	4 249	32	39	55	143	462	672	936	1 228	682	149
45 - 65	2 883	2 781	11	12	23	54	193	346	558	830	734	121
65 und mehr	42	36	/	/	/	/	/	/	/	5	13	6
Familienstand												
Ledig	2 699	2 579	150	331	128	179	486	490	412	279	124	119
Verheiratet	5 193	5 003	12	23	36	81	282	548	1 047	1 723	1 253	190
Verwitwet	54	51	/	/	/	/	6	8	10	12	11	/
Geschieden	369	358	/	/	7	16	48	75	85	78	46	11
Wirtschaftsbereich 2)												
Land- u. Forstwirtschaft; Fischerei	100	85	6	8	/	8	14	12	13	12	6	15
Produzierendes Gewerbe	4 298	4 138	51	163	67	121	420	657	896	1 151	603	160
Handel, Gastgewerbe und Verkehr	1 433	1 379	27	73	39	71	179	211	277	332	171	53
Sonstige Dienstleistungen	2 485	2 390	79	113	61	78	209	242	368	586	654	95

1) Einschl. der selbständigen Landwirte in der Haupttätigkeit und der Erwerbstätigen ohne Einkommen.

2) Klassifikation der Wirtschaftszweige, Ausgabe 1993 (WZ 93), Tiefengliederung für den Mikrozensus (siehe Anhang).

3.8 Erwerbstätige im April 1997 nach normalerweise geleisteter Wochenarbeitszeit, Stellung im Beruf, Altersgruppen, Familienstand, Wirtschaftsbereichen und monatlichem Nettosinkommen

1 000

Gegenstand der Nachweisung	Erwerbs- tätige Ins- gesamt	Mit Angabe des Ein- kommens zusammen	Davon mit einem monatlichen Nettosinkommen von ... bis unter ... DM									Ohne Angabe des Einkom- mens 1)
			unter 600	600 - 1 000	1 000 - 1 400	1 400 - 1 800	1 800 - 2 200	2 200 - 2 500	2 500 - 3 000	3 000 - 4 000	4 000 und mehr	
M ä n n l i c h												
40 und mehr Stunden												
Stellung im Beruf												
Selbständige in der Land- und Forstwirtschaft; Fischerei	237	X	X	X	X	X	X	X	X	X	X	237
Selbständige außerhalb der Land- und Forstwirtschaft; Fischerei	1 695	1 509	28	28	47	56	93	94	150	275	737	186
Mithelfende Familienangehörige	27	18	/	/	/	/	/	/	/	/	/	9
Beamte	756	743	30	20	6	12	31	37	59	134	414	14
Angestellte	2 649	2 531	15	33	29	75	169	201	330	601	1 078	117
Arbeiter	2 395	2 312	15	27	51	146	379	478	576	527	113	83
Auszubildende in anerkannten kaufmännischen und technischen Ausbildungsberufen	65	63	11	34	10	/	/	/	/	/	/	/
Auszubildende in anerkannten gewerblichen Ausbildungsberufen	125	121	36	61	17	/	/	/	/	/	/	/
Zusammen	7 949	7 297	138	206	183	297	678	813	1 118	1 539	2 344	652
Alter von ... bis unter ... Jahren												
15 - 25	663	633	92	147	49	69	122	75	51	24	/	29
25 - 45	4 272	3 959	28	39	75	161	392	500	709	967	1 088	313
45 - 65	2 926	2 633	17	17	35	64	159	235	352	534	1 220	293
65 und mehr	88	71	/	/	/	/	5	/	6	13	32	17
Familienstand												
Ledig	2 247	2 087	108	168	90	168	360	334	322	287	250	160
Verheiratet	5 261	4 803	27	32	59	113	267	418	730	1 177	1 981	458
Verwitwet	55	48	/	/	/	/	6	8	8	9	17	7
Geschieden	386	359	/	5	12	15	47	55	59	66	97	27
Wirtschaftsbereich 2)												
Land- u. Forstwirtschaft; Fischerei	364	113	8	10	8	13	20	15	16	14	8	252
Produzierendes Gewerbe	3 237	3 078	38	73	54	102	288	406	558	718	839	159
Handel, Gastgewerbe und Verkehr	1 917	1 794	33	55	57	113	224	234	302	382	395	123
Sonstige Dienstleistungen	2 431	2 312	60	68	44	69	146	158	241	424	1 102	119
Zusammen												
Stellung im Beruf												
Selbständige in der Land- und Forstwirtschaft; Fischerei	256	X	X	X	X	X	X	X	X	X	X	256
Selbständige außerhalb der Land- und Forstwirtschaft; Fischerei	1 952	1 746	39	43	67	77	115	112	173	313	807	206
Mithelfende Familienangehörige	78	63	15	10	10	8	7	/	/	/	/	15
Beamte	1 555	1 515	59	40	13	25	67	86	146	332	747	40
Angestellte	6 042	5 786	62	123	111	186	420	522	842	1 549	1 970	256
Arbeiter	6 422	6 209	115	116	145	342	938	1 244	1 537	1 473	300	213
Auszubildende in anerkannten kaufmännischen und technischen Ausbildungsberufen	228	219	29	128	43	9	5	/	/	/	/	9
Auszubildende in anerkannten gewerblichen Ausbildungsberufen	368	353	86	200	49	9	/	/	/	/	/	15
Zusammen	16 900	15 891	405	660	437	655	1 556	1 971	2 706	3 671	3 828	1 010
Alter von ... bis unter ... Jahren												
15 - 25	1 761	1 681	260	475	157	153	288	178	108	52	10	80
25 - 45	8 968	8 494	104	134	195	354	881	1 185	1 657	2 207	1 778	474
45 - 65	5 961	5 536	38	43	74	134	369	595	924	1 383	1 976	426
65 und mehr	210	180	/	9	12	15	18	14	17	28	64	30
Familienstand												
Ledig	5 254	4 962	331	563	287	390	867	833	741	571	379	292
Verheiratet	10 740	10 072	67	85	122	224	580	989	1 801	2 931	3 274	667
Verwitwet	122	111	/	/	/	6	11	16	19	23	30	11
Geschieden	785	746	6	11	25	35	98	134	145	147	145	39
Wirtschaftsbereich 2)												
Land- u. Forstwirtschaft; Fischerei	502	222	17	22	18	26	37	29	31	28	15	279
Produzierendes Gewerbe	7 666	7 341	112	254	139	237	720	1 073	1 463	1 889	1 454	325
Handel, Gastgewerbe und Verkehr	3 542	3 358	102	164	131	205	416	454	590	723	573	184
Sonstige Dienstleistungen	5 191	4 969	174	221	150	188	382	416	622	1 030	1 786	222

1) Einschl. der selbständigen Landwirte in der Haupttätigkeit und der Erwerbstätigen ohne Einkommen.

2) Klassifikation der Wirtschaftszweige, Ausgabe 1993 (WZ 93), Tiefengliederung für den Mikrozensus (siehe Anhang).

3 ERWERBSTÄTIGE

3.8 Erwerbstätige im April 1997 nach normalerweise geleisteter Wochenarbeitszeit, Stellung im Beruf, Altersgruppen, Familienstand, Wirtschaftsbereichen und monatlichem Nettoeinkommen

1 000

Gegenstand der Nachweisung	Erwerbs- tätige Ins- gesamt	Mit Angabe des Ein- kommens zusammen	Devon mit einem monatlichen Nettoeinkommen von ... bis unter ... DM									Ohne Angabe des Einkom- mens 1)
			unter 600	600 1 000	1 000 1 400	1 400 1 800	1 800 2 200	2 200 2 500	2 500 3 000	3 000 4 000	4 000 und mehr	
Weiblich												
unter 21 Stunden												
Stellung im Beruf												
Selbständige in der Land- und Forstwirtschaft; Fischerei	7	X	X	X	X	X	X	X	X	X	X	7
Selbständige außerhalb der Land- und Forstwirtschaft; Fischerei	201	189	66	34	24	17	12	8	10	9	9	12
Mithelfende Familienangehörige Beamtinnen	130	98	55	23	7	/	/	/	/	/	/	32
Angestellte Arbeiterinnen	1 877	1 798	389	551	391	206	117	55	43	32	14	79
Auszubildende in anerkannten kaufmännischen und technischen Ausbildungsberufen	1 069	1 035	469	307	130	65	36	14	9	/	/	34
Auszubildende in anerkannten gewerblichen Ausbildungsberufen	X	X	X	X	X	X	X	X	X	X	X	X
Zusammen	3 415	3 245	984	921	566	310	187	95	80	67	36	170
Alter von ... bis unter ... Jahren												
15 - 25	162	157	69	45	25	12	/	/	/	/	/	/
25 - 45	1 910	1 822	554	529	328	177	105	48	37	31	14	88
45 - 65	1 268	1 198	348	337	203	111	70	41	38	32	19	70
65 und mehr	75	67	13	10	9	9	9	/	5	/	/	8
Familienstand												
Ledig	340	329	74	76	72	49	29	11	8	6	/	12
Verheiratet	2 765	2 617	898	817	441	195	108	53	46	38	22	148
Verwitwet	141	135	/	8	18	28	25	18	13	15	6	6
Geschieden	168	164	7	20	35	38	26	13	13	8	/	/
Wirtschaftsbereich 2)												
Land- u. Forstwirtschaft; Fischerei	75	44	23	10	/	/	/	/	/	/	/	31
Produzierendes Gewerbe	522	497	160	150	85	42	28	12	8	8	/	26
Handel, Gastgewerbe und Verkehr	951	911	322	282	142	76	39	18	16	11	6	40
Sonstige Dienstleistungen	1 866	1 793	478	479	334	189	118	64	56	48	26	74
21 bis 39 Stunden												
Stellung im Beruf												
Selbständige in der Land- und Forstwirtschaft; Fischerei	6	X	X	X	X	X	X	X	X	X	X	6
Selbständige außerhalb der Land- und Forstwirtschaft; Fischerei	128	117	10	13	14	10	15	10	15	15	16	12
Mithelfende Familienangehörige Beamtinnen	50	25	11	6	/	/	/	/	/	/	/	25
Angestellte Arbeiterinnen	328	313	8	/	7	16	29	33	50	84	82	15
Angestellte Arbeiterinnen	4 008	3 830	142	204	344	508	835	682	603	385	126	179
Auszubildende in anerkannten kaufmännischen und technischen Ausbildungsberufen	1 249	1 198	76	164	201	250	286	128	62	25	7	51
Auszubildende in anerkannten gewerblichen Ausbildungsberufen	227	218	36	127	42	8	/	/	/	/	/	9
Zusammen	6 088	5 787	307	559	624	798	1 171	854	731	509	232	301
Alter von ... bis unter ... Jahren												
15 - 25	868	833	88	207	101	157	181	64	25	8	/	36
25 - 45	3 289	3 123	179	210	298	377	664	533	452	302	108	167
45 - 65	1 908	1 812	38	140	223	262	324	256	252	198	121	96
65 und mehr	22	19	/	/	/	/	/	/	/	/	/	/
Familienstand												
Ledig	2 123	2 043	106	220	140	277	502	338	254	145	61	80
Verheiratet	3 239	3 042	197	328	450	436	512	387	346	261	126	197
Verwitwet	160	153	/	/	8	16	31	24	30	25	14	6
Geschieden	567	549	/	8	27	68	127	105	101	78	30	18
Wirtschaftsbereich 2)												
Land- u. Forstwirtschaft; Fischerei	81	46	11	9	6	7	7	/	/	/	/	34
Produzierendes Gewerbe	1 354	1 294	58	114	136	189	285	201	162	110	40	60
Handel, Gastgewerbe und Verkehr	1 382	1 311	66	185	193	237	276	151	111	71	22	70
Sonstige Dienstleistungen	3 272	3 135	173	251	290	365	603	498	458	327	170	137

1) Einschl. der selbständigen Landwirte in der Haupttätigkeit und der Erwerbstätigen ohne Einkommen.

2) Klassifikation der Wirtschaftszweige, Ausgabe 1993 (WZ 93), Tiefangliederung für den Mikrozensus (siehe Anhang).

3.8 Erwerbstätige im April 1987 nach normalerweise geleisteter Wochenarbeitszeit, Stellung im Beruf, Altersgruppen, Familienstand, Wirtschaftsbereichen und monatlichem Nettoeinkommen

1 000

Gegenstand der Nachweisung	Erwerbstätige Ins- gesamt	Mit Angabe des Ein- kommens zusammen	Davon mit einem monatlichen Nettoeinkommen von ... bis unter ... DM									Ohne Angabe des Einkom- mens 1)
			unter 600	600 1 000	1 000 1 400	1 400 1 800	1 800 2 200	2 200 2 500	2 500 3 000	3 000 4 000	4 000 und mehr	
Weiblich												
40 und mehr Stunden												
Stellung im Beruf												
Selbständige in der Land- und Forstwirtschaft; Fischerei	33	X	X	X	X	X	X	X	X	X	X	33
Selbständige außerhalb der Land- und Forstwirtschaft; Fischerei	432	384	20	21	27	28	47	31	47	58	104	48
Mithelfende Familienangehörige Beamtinnen	88	34	12	8	/	/	/	/	/	/	/	53
Angestellte Arbeiterinnen	1 198	1 191	6	/	/	/	14	14	24	41	79	7
Angestellte Arbeiterinnen	1 435	1 358	53	50	80	182	280	216	200	180	117	76
Auszubildende in anerkannten kaufmännischen und technischen Ausbildungsberufen	461	431	26	33	69	114	106	45	24	11	/	30
Auszubildende in anerkannten gewerblichen Ausbildungsberufen	96	92	20	53	13	/	/	/	/	/	/	/
Zusammen	2 796	2 543	156	192	200	340	450	309	298	293	304	253
Alter von ... bis unter ... Jahren												
15 - 25	432	416	51	96	50	86	79	33	13	7	/	16
25 - 45	1 502	1 375	76	58	95	170	263	191	195	187	151	126
45 - 65	830	725	25	35	53	82	115	82	88	96	148	105
65 und mehr	33	27	/	/	/	/	/	/	/	/	/	5
Familienstand												
Ledig	1 114	1 061	56	106	71	163	210	139	126	106	84	53
Verheiratet	1 369	1 189	96	80	116	145	186	128	127	140	170	180
Verwitwet	72	63	/	/	/	6	10	8	10	11	12	9
Geschieden	241	229	/	/	10	27	44	34	35	35	38	12
Wirtschaftsbereich 2)												
Land- u. Forstwirtschaft; Fischerei	139	46	12	7	6	8	6	/	/	/	/	93
Produzierendes Gewerbe	541	511	25	34	44	77	108	64	58	54	46	30
Handel, Gastgewerbe und Verkehr	838	775	48	73	81	127	151	91	80	70	53	62
Sonstige Dienstleistungen	1 278	1 211	71	78	70	128	186	150	158	166	205	67
Zusammen												
Stellung im Beruf												
Selbständige in der Land- und Forstwirtschaft; Fischerei	46	X	X	X	X	X	X	X	X	X	X	46
Selbständige außerhalb der Land- und Forstwirtschaft; Fischerei	761	689	96	88	65	55	74	49	72	83	129	71
Mithelfende Familienangehörige Beamtinnen	267	157	78	37	13	7	6	/	/	/	/	110
Angestellte Arbeiterinnen	657	630	19	11	23	45	62	63	92	145	171	27
Angestellte Arbeiterinnen	7 320	6 986	584	806	815	895	1 232	953	846	598	257	335
Auszubildende in anerkannten kaufmännischen und technischen Ausbildungsberufen	2 779	2 663	572	503	400	429	427	187	95	40	11	116
Auszubildende in anerkannten gewerblichen Ausbildungsberufen	323	311	56	180	55	11	6	/	/	/	/	12
Zusammen	12 146	11 139	1 447	1 672	1 391	1 448	1 809	1 257	1 109	869	572	724
Alter von ... bis unter ... Jahren												
15 - 25	1 462	1 405	208	348	176	256	263	98	39	15	/	56
25 - 45	6 701	6 321	808	796	721	724	1 022	772	684	520	272	380
45 - 65	4 006	3 735	411	512	479	454	510	378	378	325	288	272
65 und mehr	130	114	19	17	15	14	14	9	9	9	9	16
Familienstand												
Ledig	3 577	3 433	236	402	283	489	740	489	387	258	148	145
Verheiratet	7 373	6 849	1 191	1 226	1 006	776	805	567	519	440	319	524
Verwitwet	373	352	6	13	29	50	66	50	54	51	33	21
Geschieden	976	942	13	32	72	133	197	152	150	121	72	34
Wirtschaftsbereich 2)												
Land- u. Forstwirtschaft; Fischerei	295	136	46	27	17	18	15	7	/	/	/	158
Produzierendes Gewerbe	2 418	2 302	243	298	265	308	421	278	228	172	90	116
Handel, Gastgewerbe und Verkehr	3 170	2 998	436	539	415	440	487	260	207	153	81	172
Sonstige Dienstleistungen	6 417	6 139	722	808	694	682	906	713	671	541	400	278

1) Einschli. der selbständigen Landwirte in der Haupttätigkeit und der Erwerbstätigen ohne Einkommen.
2) Klassifikation der Wirtschaftszweige, Ausgabe 1993 (WZ 93), Tiefengliederung für den Mikrozensus (siehe Anhang).

3 ERWERBSTÄTIGE

3.8 Erwerbstätige im April 1997 nach normalerweise geleisteter Wochenarbeitszeit, Stellung im Beruf, Altersgruppen, Familienstand, Wirtschaftsbereichen und monatlichem Nettoeinkommen

1 000

Gegenstand der Nachweisung	Erwerbs- tätige Ins- gesamt	Mit Angabe des Ein- kommens zusammen	Davon mit einem monatlichen Nettoeinkommen von ... bis unter ... DM									Ohne Angabe des Einkom- mens 1)
			unter 600	600 - 1 000	1 000 - 1 400	1 400 - 1 800	1 800 - 2 200	2 200 - 2 500	2 500 - 3 000	3 000 - 4 000	4 000 und mehr	
Insgesamt												
unter 21 Stunden												
Stellung im Beruf												
Selbständige in der Land- und Forstwirtschaft; Fischerei	16	X	X	X	X	X	X	X	X	X	X	16
Selbständige außerhalb der Land- und Forstwirtschaft; Fischerei	302	284	74	46	34	28	22	13	17	19	31	18
Mithelfende Familienangehörige	170	133	64	29	13	8	7	/	/	/	/	37
Beamte und Beamtinnen	148	142	/	5	14	21	21	17	18	24	17	6
Angestellte	2 108	2 020	418	586	436	239	139	70	54	48	30	87
Arbeiter/-innen	1 308	1 268	526	353	170	93	55	28	22	15	/	40
Auszubildende in anerkannten kaufmännischen und technischen Ausbildungsberufen	X	X	X	X	X	X	X	X	X	X	X	X
Auszubildende in anerkannten gewerblichen Ausbildungsberufen	X	X	X	X	X	X	X	X	X	X	X	X
Zusammen	4 051	3 847	1 087	1 019	668	390	243	131	114	109	85	205
Alter von ... bis unter ... Jahren												
15 - 25	268	258	118	69	42	19	6	/	/	/	/	10
25 - 45	2 207	2 108	597	585	393	227	131	62	48	43	22	99
45 - 65	1 420	1 339	358	351	218	126	87	55	51	51	41	81
65 und mehr	155	141	14	14	16	18	18	13	13	14	21	15
Familienstand												
Ledig	649	624	147	140	140	93	49	21	15	11	7	25
Verheiratet	3 050	2 883	926	847	468	225	139	75	70	70	64	167
Verwitwet	154	147	/	9	20	30	26	18	14	17	8	7
Geschieden	198	192	9	23	41	42	29	17	15	11	6	6
Wirtschaftsbereich 2)												
Land- u. Forstwirtschaft; Fischerei	112	69	26	15	10	7	/	/	/	/	/	43
Produzierendes Gewerbe	654	622	184	167	103	56	41	21	17	18	16	31
Handel, Gastgewerbe und Verkehr	1 143	1 096	364	317	177	97	52	27	27	21	13	47
Sonstige Dienstleistungen	2 142	2 059	513	520	379	230	145	80	70	68	55	83
21 bis 39 Stunden												
Stellung im Beruf												
Selbständige in der Land- und Forstwirtschaft; Fischerei	15	X	X	X	X	X	X	X	X	X	X	15
Selbständige außerhalb der Land- und Forstwirtschaft; Fischerei	284	258	13	17	23	19	27	23	31	42	64	26
Mithelfende Familienangehörige	61	35	12	8	/	/	/	/	/	/	/	26
Beamte und Beamtinnen	1 111	1 070	38	23	13	28	64	81	136	279	409	40
Angestellte	7 171	6 861	161	260	380	584	1 065	989	1 104	1 316	1 002	310
Arbeiter/-innen	5 037	4 862	119	207	254	417	826	879	1 010	960	190	175
Auszubildende in anerkannten kaufmännischen und technischen Ausbildungsberufen	390	374	54	221	74	14	5	/	/	/	/	16
Auszubildende in anerkannten gewerblichen Ausbildungsberufen	335	319	74	181	47	10	/	/	/	/	/	16
Zusammen	14 403	13 779	471	916	796	1 076	1 993	1 976	2 285	2 601	1 666	624
Alter von ... bis unter ... Jahren												
15 - 25	1 860	1 779	207	511	192	236	343	166	81	37	7	81
25 - 45	7 887	7 371	211	248	353	520	1 126	1 205	1 389	1 530	790	316
45 - 65	4 791	4 573	49	151	246	316	517	602	810	1 028	654	218
65 und mehr	65	55	/	5	/	/	7	/	5	7	15	9
Familienstand												
Ledig	4 821	4 622	256	551	268	456	988	828	666	424	185	199
Verheiratet	8 432	8 046	208	351	485	517	794	935	1 392	1 984	1 379	387
Verwitwet	214	204	/	/	9	18	37	32	41	36	25	9
Geschieden	936	907	/	10	34	84	175	181	186	156	77	29
Wirtschaftsbereich 2)												
Land- u. Forstwirtschaft; Fischerei	180	131	17	17	11	15	21	16	15	13	6	49
Produzierendes Gewerbe	5 651	5 432	108	277	203	310	705	859	1 057	1 271	643	219
Handel, Gastgewerbe und Verkehr	2 814	2 691	93	258	232	308	455	362	388	403	193	124
Sonstige Dienstleistungen	5 757	5 525	252	364	351	443	812	740	825	914	825	232

1) Einsch. der selbständigen Landwirte in der Haupttätigkeit und der Erwerbstätigen ohne Einkommen.

2) Klassifikation der Wirtschaftszweige, Ausgabe 1993 (WZ 93), Tiefengliederung für den Mikrozensus (siehe Anhang).

3.8 Erwerbstätige im April 1997 nach normalerweise geleisteter Wochenarbeitszeit, Stellung im Beruf, Altersgruppen, Familienstand, Wirtschaftsbereichen und monatlichem Nettoeinkommen

1 000

Gegenstand der Nachweisung	Erwerbstätige Insgesamt	Mit Angabe des Ein- kommens zusammen	Davon mit einem monatlichen Nettoeinkommen von ... bis unter ... DM									Ohne Angabe des Einkommens 1)
			unter 600	600 1 000	1 000 1 400	1 400 1 800	1 800 2 200	2 200 2 500	2 500 3 000	3 000 4 000	4 000 und mehr	
Insgesamt												
40 und mehr Stunden												
Stellung im Beruf												
Selbständige in der Land- und Forstwirtschaft; Fischerei	270	X	X	X	X	X	X	X	X	X	X	270
Selbständige außerhalb der Land- und Forstwirtschaft; Fischerei	2 126	1 893	48	49	74	84	140	125	198	334	841	234
Mithelfende Familienangehörige	115	53	16	11	6	/	/	/	/	/	/	82
Beamte und Beamtinnen	954	933	36	22	9	21	44	51	83	174	493	21
Angestellte	4 084	3 890	67	83	109	258	448	417	530	782	1 196	194
Arbeiter/-innen	2 856	2 742	42	59	120	259	484	524	600	538	116	113
Auszubildende in anerkannten kaufmännischen und technischen Ausbildungsberufen	161	155	31	87	23	6	6	/	/	/	/	6
Auszubildende in anerkannten gewerblichen Ausbildungsberufen	179	173	55	87	22	5	/	/	/	/	/	6
Zusammen	10 745	9 840	294	398	364	638	1 129	1 122	1 416	1 831	2 649	905
Alter von ... bis unter ... Jahren												
15 - 25	1 094	1 049	143	243	99	155	201	108	64	30	6	45
25 - 45	5 774	5 335	104	97	170	331	645	691	904	1 154	1 238	439
45 - 65	3 756	3 358	42	52	89	146	274	317	440	630	1 368	398
65 und mehr	121	98	/	7	7	5	7	6	8	17	37	22
Familienstand												
Ledig	3 361	3 149	164	274	162	331	570	473	448	393	334	212
Verheiratet	6 630	5 982	123	113	175	257	453	546	857	1 317	2 151	638
Verwitwet	127	111	/	/	/	8	14	14	17	21	28	16
Geschieden	626	588	5	10	22	41	91	89	94	101	134	39
Wirtschaftsbereich 2)												
Land- u. Forstwirtschaft; Fischerei	503	158	19	17	14	21	26	18	18	16	9	345
Produzierendes Gewerbe	3 778	3 589	63	108	98	179	396	470	617	773	885	190
Handel, Gastgewerbe und Verkehr	2 754	2 569	81	128	138	240	375	325	382	452	448	185
Sonstige Dienstleistungen	3 709	3 523	131	146	114	197	332	308	399	590	1 306	185
Insgesamt												
Stellung im Beruf												
Selbständige in der Land- und Forstwirtschaft; Fischerei	301	X	X	X	X	X	X	X	X	X	X	301
Selbständige außerhalb der Land- und Forstwirtschaft; Fischerei	2 712	2 435	136	111	132	131	189	161	245	395	936	277
Mithelfende Familienangehörige	346	220	93	47	24	15	13	7	7	7	7	125
Beamte und Beamtinnen	2 212	2 145	78	50	36	70	129	149	238	477	918	67
Angestellte	13 362	12 771	646	929	926	1 081	1 652	1 475	1 688	2 146	2 227	591
Arbeiter/-innen	9 201	8 872	686	620	544	770	1 365	1 431	1 632	1 513	311	329
Auszubildende in anerkannten kaufmännischen und technischen Ausbildungsberufen	551	529	85	307	98	20	11	/	/	/	/	22
Auszubildende in anerkannten gewerblichen Ausbildungsberufen	514	492	128	268	69	15	7	/	/	/	/	22
Insgesamt	29 199	27 465	1 852	2 333	1 828	2 103	3 365	3 229	3 815	4 541	4 400	1 734
Alter von ... bis unter ... Jahren												
15 - 25	3 223	3 086	468	823	332	409	551	276	147	67	13	137
25 - 45	15 669	14 815	912	930	916	1 078	1 903	1 958	2 341	2 727	2 051	854
45 - 65	9 967	9 270	450	555	553	588	879	973	1 302	1 708	2 263	697
65 und mehr	340	294	22	25	27	28	32	22	26	37	73	46
Familienstand												
Ledig	8 831	8 395	568	965	570	880	1 608	1 322	1 128	828	527	437
Verheiratet	18 112	16 921	1 258	1 310	1 128	1 000	1 386	1 556	2 319	3 371	3 593	1 192
Verwitwet	495	462	7	15	33	56	77	65	72	74	62	32
Geschieden	1 761	1 687	19	43	97	168	295	286	295	268	217	73
Wirtschaftsbereich 2)												
Land- u. Forstwirtschaft; Fischerei	796	359	63	49	34	43	52	36	34	32	16	438
Produzierendes Gewerbe	10 084	9 643	365	552	404	646	1 141	1 350	1 691	2 061	1 544	441
Handel, Gastgewerbe und Verkehr	6 712	6 356	538	703	546	645	883	714	797	876	654	356
Sonstige Dienstleistungen	11 608	11 108	896	1 030	844	870	1 289	1 129	1 294	1 572	2 186	500

1) Einschl. der selbständigen Landwirte in der Haupttätigkeit und der Erwerbstätigen ohne Einkommen.

2) Klassifikation der Wirtschaftszweige, Ausgabe 1993 (WZ 93), Tiefengliederung für den Mikrozensus (siehe Anhang).

3.9 Erwerbstätige im April 1997 nach Wirtschaftsunterabschnitten, Stellung im Beruf sowie abhängig erwerbstätige nach normalerweise je Woche geleisteten Arbeitsstunden

1 000

Wirtschaftsunterabschnitt 1) (m = männlich w = weiblich i = insgesamt)	Erwerbs- tätige	Selb- ständige	Mittel- fende Fa- milien- ange- hörige	Abhängige						
				zu- sammen	davon mit ... normalerweise geleisteten Arbeitsstunden					
					bis 20	21 - 35	36 - 39	40 - 44	45 u. mehr	
Land- und Forstwirtschaft; Fischerei										
Land- und Forstwirtschaft	m	499	255	42	202	12	8	73	74	35
	w	294	45	128	120	31	19	21	24	25
	i	793	300	170	322	43	27	95	98	60
Fischerei und Fischzucht	m	/	/	-	/	-	-	/	/	/
	w	/	/	-	/	/	/	-	/	-
	i	/	/	-	/	/	/	/	/	/
Zusammen	m	502	256	42	204	12	8	74	75	35
	w	295	46	128	121	31	19	21	24	25
	i	796	301	170	324	43	27	95	99	61
Bergbau und Verarbeitendes Gewerbe										
Kohlenbergbau, Torfgewinnung, Gewinnung von Erdöl und Erd- gas, Bergbau auf Uran- und Thoriumerze	m	109	/	-	109	/	6	40	58	/
	w	8	-	-	8	/	/	/	/	/
	i	118	/	-	117	/	7	43	61	/
Erzbergbau, Gewinnung von Steinen und Erden, sonstiger Bergbau	m	37	/	/	35	/	/	13	15	/
	w	6	/	/	6	/	/	/	/	-
	i	43	/	/	40	/	/	15	16	/
Ernährungsgewerbe und Tabak- verarbeitung	m	396	44	/	350	10	10	135	133	62
	w	315	7	6	302	77	51	83	72	20
	i	711	51	8	652	87	60	218	205	82
Textil- und Bekleidungsindustrie	m	120	12	/	107	/	/	62	28	10
	w	189	13	/	175	31	31	78	30	/
	i	308	25	/	282	34	35	140	58	14
Ledergewerbe	m	21	/	-	17	/	/	8	7	/
	w	21	/	/	20	/	/	8	6	/
	i	41	/	/	37	/	/	16	13	/
Holzgewerbe (ohne Herstellung von Möbeln)	m	157	18	/	139	/	11	61	55	11
	w	36	/	/	33	9	/	10	8	/
	i	193	19	/	172	11	16	71	63	12
Papier-, Verlags- und Druck- gewerbe	m	368	31	/	336	20	67	148	70	30
	w	232	14	/	216	58	48	65	29	6
	i	600	46	/	552	88	115	213	99	36
Kokerei, Mineralölverarbeitung, Herstellung und Verarbeitung von Spalt- und Brutstoffen	m	19	/	-	18	/	/	9	6	/
	w	/	-	-	/	/	/	/	/	/
	i	23	/	-	22	/	/	10	7	/
Chemische Industrie	m	391	5	-	386	/	13	237	92	41
	w	168	/	/	166	23	22	85	28	8
	i	559	7	/	552	26	35	322	120	49
Herstellung von Gummi- und Kunststoffwaren	m	214	8	-	206	/	16	105	64	17
	w	80	/	/	77	13	13	32	17	/
	i	294	10	/	283	16	30	137	82	19
Glasgewerbe, Keramik, Verarbei- tung von Steinen und Erden	m	175	13	/	162	/	6	84	53	17
	w	54	/	/	49	10	8	23	8	/
	i	229	16	/	211	12	14	107	61	17
Metallerzeugung und -bearbeitung, Herstellung von Metallerzeug- nissen	m	969	41	/	928	8	246	401	216	56
	w	225	/	/	219	37	73	74	33	/
	i	1 194	44	/	1 147	45	319	475	249	58
Maschinenbau	m	878	35	/	842	7	232	337	204	61
	w	196	/	/	191	32	65	63	27	/
	i	1 074	39	/	1 033	39	297	400	232	66
Herstellung von Büromaschinen, Datenverarbeitungsgeräten und -einrichtungen; Elektrotechnik, Feinmechanik und Optik	m	675	40	/	634	11	143	241	181	59
	w	303	5	/	296	45	93	95	56	6
	i	978	45	/	930	56	236	336	237	65
Fahrzeugbau	m	731	9	/	722	5	290	248	143	36
	w	142	/	/	141	17	57	42	22	/
	i	873	10	/	862	22	347	290	165	39
Herstellung von Möbeln, Schmuck, Musikinstrumenten, Sportgeräten, Spielwaren und sonstigen Erzeug- nissen; Recycling	m	322	43	/	278	5	30	134	90	19
	w	113	6	/	104	23	22	37	19	/
	i	434	49	/	382	29	52	172	109	21
Zusammen	m	5 581	307	6	5 268	81	1 074	2 264	1 417	432
	w	2 091	61	23	2 008	393	493	702	359	61
	i	7 673	369	29	7 275	474	1 568	2 965	1 776	493

1) Klassifikation der Wirtschaftszweige, Ausgabe 1993 (WZ 93), Tiefengliederung für den Mikrozensus (siehe Anhang).

3 ERWERBSTÄTIGE

3.9 Erwerbstätige im April 1997 nach Wirtschaftsunterabschnitten, Stellung im Beruf sowie abhängig
Erwerbstätige nach normalerweise je Woche geleisteten Arbeitsstunden

1 000

Wirtschaftsunterabschnitt 1) (m = männlich w = weiblich i = insgesamt)	Erwerbs- tätige ins- gesamt	Selb- ständige	Mithel- fende Fa- milien- ange- hörige	Abhängige						
				zu- sammen	davon mit ... normalerweise geleisteten Arbeitsstunden					
					bis 20	21 - 35	36 - 39	40 - 44	45 u. mehr	
Energie- und Wasserversorgung										
Zusammen	m	214	/	-	212	/	10	152	37	11
	w	45	/	-	44	8	7	25	/	/
	i	259	/	-	256	10	17	176	42	12
Baugewerbe										
Zusammen	m	1 871	257	/	1 611	22	49	699	708	133
	w	281	16	14	252	76	40	69	53	14
	i	2 152	273	17	1 862	98	89	768	761	147
Handel und Gastgewerbe										
Handel; Instandhaltung und Reparatur von Kraftfahrzeugen und Gebrauchsgütern	m	2 007	408	10	1 589	73	73	698	488	257
	w	2 222	178	33	2 011	623	431	572	303	81
	i	4 229	586	43	3 600	696	504	1 270	792	338
Gastgewerbe	m	409	130	8	271	45	17	38	89	81
	w	517	82	20	415	141	61	54	101	58
	i	926	212	29	686	186	78	92	190	139
Zusammen	m	2 415	538	18	1 860	118	91	736	577	338
	w	2 739	260	54	2 425	764	492	626	404	139
	i	5 155	798	72	4 285	882	583	1 361	982	477
Verkehr und Nachrichtenübermittlung										
Zusammen	m	1 126	95	/	1 029	38	32	536	246	177
	w	431	21	/	407	109	58	158	64	19
	i	1 557	116	/	1 437	146	90	694	310	197
Kredit- und Versicherungsgewerbe										
Zusammen	m	564	77	/	487	6	9	309	91	72
	w	547	15	/	529	109	63	280	85	13
	i	1 112	91	/	1 017	115	72	589	156	85
Grundstückswesen, Vermietung, Dienst- leistungen für Unternehmen										
Zusammen	m	1 089	364	/	721	51	42	238	266	124
	w	980	115	17	848	304	122	190	199	33
	i	2 069	479	20	1 569	355	164	428	465	157
Öffentliche Verwaltung u.ä.										
Öffentliche Verwaltung, Vertei- digung, Sozialversicherung	m	1 570	X	X	1 570	22	28	913	472	135
	w	977	X	X	977	236	127	472	125	16
	i	2 546	X	X	2 546	258	154	1 385	597	151
Exterritoriale Organisationen und Körperschaften	m	15	X	X	15	/	/	9	/	/
	w	7	X	X	7	/	/	/	/	/
	i	22	X	X	22	/	/	12	6	/
Zusammen	m	1 584	X	X	1 584	22	28	922	476	136
	w	983	X	X	983	237	127	476	127	16
	i	2 568	X	X	2 568	259	156	1 398	603	152
Öffentliche und private Dienst- leistungen (ohne öffentliche Verwaltung)										
Erziehung und Unterricht	m	563	32	/	532	56	40	194	137	105
	w	923	35	/	887	268	187	275	108	48
	i	1 486	66	/	1 418	324	227	469	245	153
Gesundheits-, Veterinär- und Sozialwesen	m	751	130	/	618	39	45	353	121	60
	w	2 096	111	14	1 971	496	323	845	254	53
	i	2 847	242	16	2 590	535	368	1 198	375	113
Erbringung von sonstigen öffent- lichen und persönlichen Dienst- leistungen	m	633	148	/	484	37	26	206	127	87
	w	767	121	8	638	206	103	180	117	32
	i	1 400	269	9	1 122	243	129	387	244	119
Private Haushalte	m	6	/	/	/	/	/	/	/	/
	w	121	6	/	112	76	17	7	8	/
	i	126	7	/	116	78	18	8	9	/
Zusammen	m	1 953	311	/	1 638	134	112	754	386	252
	w	3 907	273	26	3 608	1 047	630	1 308	487	137
	i	5 860	584	30	5 246	1 180	742	2 062	872	389
Insgesamt	m	16 900	2 207	78	14 615	486	1 456	6 683	4 280	1 711
	w	12 298	806	267	11 225	3 077	2 050	3 854	1 786	458
	i	29 198	3 014	346	25 840	3 563	3 506	10 537	6 065	2 169

1) Klassifikation der Wirtschaftszweige, Ausgabe 1993 (WZ 93), Tiefengliederung für den Mikrozensus (siehe Anhang).

3.10 Erwerbstätige im April 1997 nach Wirtschaftsbereichen *), Stellung

Stellung im Beruf	Erwerbs- tätige insgesamt	Davon mit ... normalerweise					
		1 - 9	10 - 14	15 - 20	21 - 30	31 - 35	36 - 39
							in
							M ä n n
							Land- und Forstwirtschaft;
Selbständige	256	/	/	/	/	/	/
Mithelfende Familienangehörige	42	/	/	/	8	8	/
Abhängige	204	/	/	/	5	5	/
Zusammen	502	7	13	17	16	9	74 76
							Produzierendes
Selbständige	567	5	6	10	11	8	30
Mithelfende Familienangehörige	9	/	/	/	/	/	/
Abhängige	7 091	31	29	45	85	1 049	3 114
Zusammen	7 666	38	37	56	96	1 057	3 145
							Handel, Gastgewerbe
Selbständige	633	/	9	11	14	6	17
Mithelfende Familienangehörige	20	/	/	5	/	/	/
Abhängige	2 889	41	50	65	40	82	1 272
Zusammen	3 542	48	63	81	56	88	1 289
							Sonstige
Selbständige	752	14	16	26	30	17	23
Mithelfende Familienangehörige	8	/	/	/	/	/	/
Abhängige	4 431	56	47	110	93	99	2 223
Zusammen	5 191	72	66	137	123	115	2 247
							Zu
Selbständige	2 207	25	35	51	60	33	72
Mithelfende Familienangehörige	78	10	14	17	9	/	/
Abhängige	14 615	131	130	224	221	1 235	6 683
Zusammen	16 900	166	179	291	290	1 269	6 756
							W e i b
							Land- und Forstwirtschaft;
Selbständige	46	/	/	/	/	/	/
Mithelfende Familienangehörige	128	6	12	19	25	8	/
Abhängige	121	7	9	15	15	/	/
Zusammen	295	15	23	38	43	13	21 24
							Produzierendes
Selbständige	77	/	5	11	9	/	/
Mithelfende Familienangehörige	37	6	12	7	/	/	/
Abhängige	2 304	88	103	285	240	300	795
Zusammen	2 418	98	120	304	251	302	800
							Handel, Gastgewerbe
Selbständige	281	11	13	23	20	9	12
Mithelfende Familienangehörige	57	8	13	12	6	/	/
Abhängige	2 833	173	217	482	438	111	784
Zusammen	3 170	192	243	516	464	121	797
							Sonstige
Selbständige	402	42	30	61	42	15	15
Mithelfende Familienangehörige	46	12	13	10	/	/	/
Abhängige	5 968	314	344	1 039	731	211	2 254
Zusammen	6 417	369	388	1 110	776	226	2 270
							Zu
Selbständige	806	59	50	98	74	27	33
Mithelfende Familienangehörige	267	33	50	48	37	9	/
Abhängige	11 225	582	674	1 822	1 424	626	3 854
Zusammen	12 299	674	774	1 968	1 535	662	3 891
							I n s
							Land- und Forstwirtschaft;
Selbständige	301	/	5	8	9	/	/
Mithelfende Familienangehörige	170	9	17	27	33	9	/
Abhängige	324	9	13	20	18	9	95
Zusammen	796	22	36	55	59	22	99
							Produzierendes
Selbständige	644	10	11	20	20	10	35
Mithelfende Familienangehörige	45	8	14	9	/	/	/
Abhängige	9 394	119	132	330	324	1 349	3 909
Zusammen	10 084	137	157	360	348	1 359	3 945
							Handel, Gastgewerbe
Selbständige	914	15	22	33	34	14	29
Mithelfende Familienangehörige	76	10	17	17	7	/	/
Abhängige	5 722	215	268	547	479	193	2 056
Zusammen	6 712	240	306	597	520	209	2 086
							Sonstige
Selbständige	1 155	57	47	88	72	32	39
Mithelfende Familienangehörige	53	15	15	11	/	/	/
Abhängige	10 400	370	391	1 149	824	309	4 477
Zusammen	11 608	441	453	1 248	899	342	4 516
							Ins
Selbständige	3 014	84	85	149	134	60	105
Mithelfende Familienangehörige	346	42	63	64	46	10	/
Abhängige	25 840	713	804	2 046	1 645	1 881	10 537
Insgesamt	29 199	840	952	2 259	1 825	1 931	10 647

*) Klassifikation der Wirtschaftszweige, Ausgabe 1993 (WZ 93), Tiefengliederung für den Mikrozensus (siehe Anhang).

TÄTIGE

im Beruf und normalerweise je Woche geleisteten Arbeitsstunden

geleisteten Arbeitsstunden						Geleistete Arbeitsstunden		Stellung im Beruf
40	41 - 44	45 - 49	50 - 54	55 - 59	70 und mehr	insgesamt	je Person	
1 000						Mill.	Anzahl	
l i c h								
Fischerei								
14	/	8	22	77	115	16,1	62,8	Selbständige
/	/	/	/	/	6	1,5	35,3	Mithelfende Familienangehörige
70	5	9	9	9	8	8,3	40,7	Abhängige
87	7	18	34	90	129	25,8	51,5	Zusammen
Gewerbe								
111	/	37	101	158	85	29,4	51,9	Selbständige
/	/	/	/	/	/	0,2	22,3	Mithelfende Familienangehörige
2 044	118	202	185	156	33	275,2	38,8	Abhängige
2 156	123	239	287	314	119	304,8	39,8	Zusammen
und Verkehr								
74	7	42	99	194	156	35,7	56,5	Selbständige
/	/	/	/	/	/	0,6	29,9	Mithelfende Familienangehörige
765	57	148	144	161	63	115,8	40,1	Abhängige
841	64	190	244	357	221	152,2	43,0	Zusammen
Dienstleistungen								
123	8	54	140	200	100	37,6	49,9	Selbständige
/	/	/	/	/	/	0,2	22,7	Mithelfende Familienangehörige
1 131	88	186	172	167	60	174,5	39,4	Abhängige
1 254	96	240	312	367	160	212,3	40,9	Zusammen
sammen								
321	20	142	363	629	456	118,7	53,8	Selbständige
5	/	/	/	6	9	2,4	31,3	Mithelfende Familienangehörige
4 011	269	545	510	493	163	573,9	39,3	Abhängige
4 338	290	688	877	1 128	629	695,1	41,1	Zusammen
l i c h								
Fischerei								
/	/	/	/	9	14	2,4	51,8	Selbständige
13	/	/	9	12	18	4,9	38,2	Mithelfende Familienangehörige
22	/	/	/	6	10	4,3	35,9	Abhängige
38	/	10	18	28	42	11,6	39,3	Zusammen
Gewerbe								
14	/	/	7	9	6	2,9	38,0	Selbständige
/	/	/	/	/	/	0,8	22,2	Mithelfende Familienangehörige
399	18	27	21	19	8	74,7	32,4	Abhängige
416	20	33	28	30	16	78,4	32,4	Zusammen
und Verkehr								
34	6	23	35	51	45	13,0	46,3	Selbständige
/	/	/	/	/	/	1,6	28,4	Mithelfende Familienangehörige
436	32	53	44	39	24	85,2	30,1	Abhängige
475	38	77	80	94	73	99,8	31,5	Zusammen
Dienstleistungen								
70	5	21	39	40	20	13,8	34,4	Selbständige
/	/	/	/	/	/	0,9	18,5	Mithelfende Familienangehörige
828	49	76	56	47	19	184,0	30,8	Abhängige
900	55	98	96	89	41	198,7	31,0	Zusammen
sammen								
122	13	51	85	109	84	32,2	39,9	Selbständige
21	/	5	12	20	26	8,2	30,5	Mithelfende Familienangehörige
1 685	101	160	125	111	61	348,2	31,0	Abhängige
1 828	117	217	222	240	171	388,5	31,6	Zusammen
g e s a m t								
Fischerei								
17	/	10	27	86	128	18,4	61,2	Selbständige
16	/	/	12	16	24	6,4	37,4	Mithelfende Familienangehörige
92	7	14	13	16	18	12,6	38,9	Abhängige
124	11	28	52	118	171	37,4	47,0	Zusammen
Gewerbe								
126	6	42	108	166	91	32,3	50,2	Selbständige
/	/	/	/	/	/	1,0	22,2	Mithelfende Familienangehörige
2 443	136	229	206	175	41	349,9	37,2	Abhängige
2 571	142	272	314	344	134	383,3	38,0	Zusammen
und Verkehr								
108	13	65	134	246	201	48,7	53,4	Selbständige
5	/	/	/	6	7	2,2	28,8	Mithelfende Familienangehörige
1 203	89	200	188	199	86	201,0	35,1	Abhängige
1 316	103	267	324	451	294	252,0	37,5	Zusammen
Dienstleistungen								
193	13	76	179	240	120	51,4	44,5	Selbständige
/	/	/	/	/	/	1,0	19,1	Mithelfende Familienangehörige
1 959	138	262	228	214	79	358,5	34,5	Abhängige
2 154	151	338	408	456	201	410,9	35,4	Zusammen
gesamt								
443	33	193	447	738	541	150,9	50,1	Selbständige
27	/	7	16	26	35	10,6	30,7	Mithelfende Familienangehörige
5 696	369	705	635	605	224	922,1	35,7	Abhängige
6 166	407	905	1 099	1 369	800	1 083,6	37,1	Insgesamt

3.11 Erwerbstätige im April 1997 nach Wirtschaftsbereichen *), Stellung im Beruf und in

Stellung im Beruf	Erwerbs- tätige insgesamt	Davon mit ... tatsächlich in der							in	
		0	1 - 9	10 - 14	15 - 20	21 - 30	31 - 35	36 - 39		
M ä n n										
									Land- und Forstwirtschaft;	
Selbständige	256	/	/	/	/	/	/	/	/	/
Mithelfende Familienangehörige	42	/	/	/	/	8	7	/	/	/
Abhängige	204	6	/	/	/	6	/	/	/	64
Zusammen	502	10	8	11	17	15	8	8	66	
									Produzierendes	
Selbständige	567	19	5	6	11	13	7	20		
Mithelfende Familienangehörige	9	/	/	/	/	/	/	/		
Abhängige	7 091	265	35	30	55	130	841	2 636		
Zusammen	7 666	285	42	38	67	144	848	2 656		
									Handel, Gastgewerbe	
Selbständige	633	16	/	8	11	15	7	11		
Mithelfende Familienangehörige	20	/	/	/	/	/	/	/		
Abhängige	2 889	116	41	50	65	57	84	1 032		
Zusammen	3 542	133	47	62	81	73	92	1 044		
									Sonstige	
Selbständige	752	27	14	15	27	32	15	17		
Mithelfende Familienangehörige	8	/	/	/	/	/	/	/		
Abhängige	4 431	182	57	49	105	113	109	1 803		
Zusammen	5 191	209	72	66	133	146	124	1 821		
									Zu	
Selbständige	2 207	65	25	33	52	65	32	51		
Mithelfende Familienangehörige	78	/	9	13	15	9	/	/		
Abhängige	14 615	569	136	132	231	303	1 039	5 536		
Zusammen	16 901	637	170	178	298	377	1 073	5 587		
W e i b										
									Land- und Forstwirtschaft;	
Selbständige	46	/	/	/	/	/	/	/		
Mithelfende Familienangehörige	128	/	6	11	19	24	8	/		
Abhängige	121	7	6	9	14	13	6	18		
Zusammen	295	10	14	22	36	41	14	21		
									Produzierendes	
Selbständige	77	/	/	/	10	9	/	/		
Mithelfende Familienangehörige	37	/	6	10	7	/	/	/		
Abhängige	2 304	169	86	98	261	241	252	667		
Zusammen	2 418	174	97	113	278	253	255	671		
									Handel, Gastgewerbe	
Selbständige	281	9	9	11	22	19	8	11		
Mithelfende Familienangehörige	57	/	7	12	11	6	/	/		
Abhängige	2 833	214	170	205	442	414	114	646		
Zusammen	3 170	226	186	229	475	439	123	657		
									Sonstige	
Selbständige	402	22	41	28	56	42	14	14		
Mithelfende Familienangehörige	46	/	11	13	9	/	/	/		
Abhängige	5 968	459	307	336	939	718	221	1 815		
Zusammen	6 417	485	360	377	1 005	763	235	1 829		
									Zu	
Selbständige	806	35	56	46	92	73	25	29		
Mithelfende Familienangehörige	257	9	31	47	46	35	9	/		
Abhängige	11 225	850	570	648	1 655	1 386	593	3 145		
Zusammen	12 299	894	657	741	1 794	1 495	627	3 178		
I n s										
									Land- und Forstwirtschaft;	
Selbständige	301	/	/	6	7	8	/	/		
Mithelfende Familienangehörige	170	/	10	16	27	31	8	/		
Abhängige	324	13	9	12	20	17	10	83		
Zusammen	796	20	23	33	53	56	23	87		
									Produzierendes	
Selbständige	644	22	10	11	20	22	9	24		
Mithelfende Familienangehörige	45	/	8	13	9	/	/	/		
Abhängige	9 394	435	122	128	316	371	1 093	3 302		
Zusammen	10 084	458	139	152	345	396	1 103	3 327		
									Handel, Gastgewerbe	
Selbständige	914	26	13	20	34	34	15	22		
Mithelfende Familienangehörige	76	/	9	16	15	7	/	/		
Abhängige	5 722	330	211	255	506	470	198	1 678		
Zusammen	6 712	359	233	291	555	512	214	1 701		
									Sonstige	
Selbständige	1 155	49	55	43	83	74	29	31		
Mithelfende Familienangehörige	53	/	13	15	11	/	/	/		
Abhängige	10 400	641	364	385	1 044	832	330	3 618		
Zusammen	11 608	693	432	443	1 138	909	360	3 650		
									Ins	
Selbständige	3 014	100	81	79	144	138	57	80		
Mithelfende Familienangehörige	346	12	40	60	62	45	11	/		
Abhängige	25 840	1 419	706	780	1 886	1 689	1 632	8 681		
Insgesamt	29 200	1 531	827	918	2 092	1 872	1 700	8 765		

*) Klassifikation der Wirtschaftszweige, Ausgabe 1993 (WZ 93), Tiefengliederung für den Mikrozensus (siehe Anhang).

TÄTIGE

der Berichtswoche vom 21. bis 27. April 1997 tatsächlich geleisteten Arbeitsstunden

Berichtswoche geleisteten Arbeitsstunden						Geleistete Arbeitsstunden		Stellung im Beruf	
40	41 - 44	45 - 49	50 - 54	55 - 59	70 und mehr	insgesamt	je Person		
						Mill.	Anzahl		
1 000									
l i c h									
Fischerei									
	/	/	7	20	75	121	18,1	63,1	Selbständige Mithelfende Familienangehörige Abhängige Zusammen
	/	/	/	/	/	6	1,5	34,6	
	58	6	14	13	12	9	8,2	40,3	
	72	8	22	37	91	135	25,8	51,5	
Gewerbe									
	83	6	38	100	187	90	29,0	51,2	Selbständige Mithelfende Familienangehörige Abhängige Zusammen
	/	/	/	/	/	/	0,2	21,2	
	1 838	242	404	311	250	53	270,9	38,2	
	1 922	249	443	412	417	144	300,1	39,2	
und Verkehr									
	57	8	41	96	198	160	35,3	55,8	Selbständige Mithelfende Familienangehörige Abhängige Zusammen
	/	/	/	/	/	/	0,6	28,4	
	632	102	220	202	214	75	114,1	39,5	
	690	109	261	239	414	237	149,9	42,3	
Dienstleistungen									
	99	10	55	131	204	106	36,7	49,8	Selbständige Mithelfende Familienangehörige Abhängige Zusammen
	/	/	/	/	/	/	0,2	23,5	
	951	171	298	258	247	89	172,1	38,8	
	1 050	181	353	389	451	195	209,0	40,3	
sammen									
	250	24	142	347	644	477	117,2	53,1	Selbständige Mithelfende Familienangehörige Abhängige Zusammen
	/	/	/	6	6	9	2,4	30,5	
	3 479	521	936	784	723	225	585,3	38,7	
	3 734	547	1 079	1 136	1 373	711	684,9	40,5	
l i c h									
Fischerei									
	/	/	/	/	9	14	2,4	51,7	Selbständige Mithelfende Familienangehörige Abhängige Zusammen
	12	/	/	8	12	19	4,8	37,7	
	18	/	6	/	6	10	4,1	34,3	
	33	/	11	17	27	43	11,3	38,5	
Gewerbe									
	12	/	6	6	9	6	2,9	36,9	Selbständige Mithelfende Familienangehörige Abhängige Zusammen
	/	/	/	/	/	/	0,8	21,5	
	361	45	55	33	28	11	69,7	30,2	
	375	47	61	40	36	18	73,3	30,3	
und Verkehr									
	31	6	22	35	52	44	12,7	45,4	Selbständige Mithelfende Familienangehörige Abhängige Zusammen
	/	/	/	/	/	/	1,6	28,1	
	372	52	78	55	47	26	79,0	27,9	
	406	59	101	91	104	75	93,4	29,5	
Dienstleistungen									
	58	6	22	37	42	20	13,2	32,8	Selbständige Mithelfende Familienangehörige Abhängige Zusammen
	/	/	/	/	/	/	0,8	17,1	
	714	122	143	96	73	25	170,5	28,6	
	773	129	165	134	118	46	184,5	28,8	
sammen									
	105	14	51	82	112	84	31,2	38,6	Selbständige Mithelfende Familienangehörige Abhängige Zusammen
	19	/	6	12	20	26	8,0	29,9	
	1 464	221	281	188	152	72	323,4	28,8	
	1 588	239	338	282	284	182	362,5	29,5	
g e s a m t									
Fischerei									
	14	/	9	24	85	134	18,5	61,4	Selbständige Mithelfende Familienangehörige Abhängige Zusammen
	15	/	/	12	15	25	6,3	37,0	
	77	9	20	18	19	19	12,4	38,1	
	105	13	33	54	118	178	37,2	46,7	
Gewerbe									
	96	8	44	106	176	96	31,9	49,5	Selbständige Mithelfende Familienangehörige Abhängige Zusammen
	/	/	/	/	/	/	1,0	21,4	
	2 198	287	459	344	275	64	340,6	36,3	
	2 297	295	504	451	453	162	373,4	37,0	
und Verkehr									
	88	14	63	130	251	204	48,1	52,6	Selbständige Mithelfende Familienangehörige Abhängige Zusammen
	/	/	/	/	6	7	2,2	26,2	
	1 004	153	297	256	262	101	193,1	33,7	
	1 097	168	362	390	519	312	243,3	36,9	
Dienstleistungen									
	157	16	77	168	246	126	49,9	43,2	Selbständige Mithelfende Familienangehörige Abhängige Zusammen
	/	/	/	/	/	/	1,0	18,0	
	1 665	294	441	354	320	113	342,7	32,9	
	1 824	310	518	524	567	241	393,5	33,9	
gesamt									
	355	39	193	429	757	561	148,3	49,2	Selbständige Mithelfende Familienangehörige Abhängige Insgesamt
	24	/	7	17	25	35	10,4	30,1	
	4 943	743	1 217	973	875	297	888,7	34,4	
	5 322	786	1 417	1 419	1 657	893	1 047,4	35,9	

3 ERWERBSTÄTIGE

3.12 Erwerbstätige im April 1997 nach Wirtschaftsbereichen *), Stellung im Beruf und normalerweise je Woche geleisteten Arbeitstagen

Stellung im Beruf	Erwerbs- tätige ins- gesamt	Davon mit ... normalerweise geleisteten Arbeitstagen					Geleistete Arbeitstage		Durchschnittl. geleistete Arbeitsstunden je Tag	
		1	2	3	4	5	6 und 7	ins- gesamt		je Person
		1 000					Mill.	Anzahl		
M ä n n l i c h										
Land- und Forstwirtschaft; Fischerei										
Selbständige	256	/	/	/	/	17	235	1,7	6,6	9,5
Mith. Familienangehörige	42	/	/	/	/	6	32	0,3	6,0	5,8
Abhängige	204	/	/	/	/	159	36	1,1	5,2	7,9
Zusammen	502	/	/	6	/	182	304	3,0	6,0	8,6
Produzierendes Gewerbe										
Selbständige	567	/	/	6	6	254	295	3,1	5,5	9,3
Mith. Familienangehörige	9	/	/	/	/	/	/	0,0	4,1	5,5
Abhängige	7 091	15	24	31	98	6 625	299	35,5	5,0	7,7
Zusammen	7 666	18	29	37	104	6 881	596	38,7	5,0	7,9
Handel, Gastgewerbe und Verkehr										
Selbständige	633	/	/	7	8	166	449	3,7	5,8	9,7
Mith. Familienangehörige	20	/	/	/	/	/	8	0,1	4,7	6,3
Abhängige	2 889	23	36	41	38	2 227	524	14,7	5,1	7,9
Zusammen	3 542	25	42	50	47	2 397	981	18,5	5,2	8,2
Sonstige Dienstleistungen										
Selbständige	752	7	14	13	13	343	363	4,1	5,5	9,1
Mith. Familienangehörige	8	/	/	/	/	/	/	0,0	3,9	5,8
Abhängige	4 431	25	45	48	52	3 893	368	22,3	5,0	7,8
Zusammen	5 191	33	61	62	65	4 238	732	26,4	5,1	8,0
Zusammen										
Selbständige	2 207	11	21	27	27	780	1 342	12,7	5,7	9,4
Mith. Familienangehörige	78	/	7	6	/	14	45	0,4	5,3	5,9
Abhängige	14 615	64	108	122	190	12 904	1 226	73,5	5,0	7,8
Zusammen	16 900	79	136	155	219	13 699	2 613	86,6	5,1	8,0
We i b l i c h										
Land- und Forstwirtschaft; Fischerei										
Selbständige	46	/	/	/	/	/	38	0,3	6,3	8,2
Mith. Familienangehörige	128	/	/	/	/	15	106	0,8	6,3	6,0
Abhängige	121	/	7	7	/	57	45	0,6	5,2	6,8
Zusammen	295	/	10	10	5	76	189	1,7	5,9	6,7
Produzierendes Gewerbe										
Selbständige	77	/	/	/	/	40	26	0,4	5,1	7,5
Mith. Familienangehörige	37	/	/	6	/	14	9	0,2	4,4	5,0
Abhängige	2 304	29	68	95	76	1 908	128	11,1	4,8	6,7
Zusammen	2 418	32	75	105	81	1 961	163	11,6	4,8	6,7
Handel, Gastgewerbe und Verkehr										
Selbständige	281	5	8	11	8	66	183	1,6	5,6	8,3
Mith. Familienangehörige	57	/	7	7	/	13	25	0,3	4,8	6,0
Abhängige	2 833	62	178	257	143	1 647	545	13,3	4,7	6,4
Zusammen	3 170	70	192	274	154	1 726	753	15,1	4,8	6,6
Sonstige Dienstleistungen										
Selbständige	402	15	27	36	33	195	97	1,9	4,7	7,3
Mith. Familienangehörige	46	/	9	7	/	15	7	0,2	3,9	4,8
Abhängige	5 968	103	231	315	289	4 618	413	28,3	4,7	6,5
Zusammen	6 417	122	266	358	326	4 828	516	30,4	4,7	6,5
Zusammen										
Selbständige	806	22	38	53	44	305	344	4,1	5,1	7,8
Mith. Familienangehörige	267	10	22	22	10	56	146	1,4	5,3	5,7
Abhängige	11 225	196	484	673	512	8 230	1 131	53,4	4,8	6,5
Zusammen	12 299	228	544	748	566	8 592	1 621	58,9	4,8	6,6
I n s g e s a m t										
Land- und Forstwirtschaft; Fischerei										
Selbständige	301	/	/	/	/	22	274	2,0	6,6	9,3
Mith. Familienangehörige	170	/	/	/	/	20	138	1,1	6,3	6,0
Abhängige	324	/	9	10	/	217	82	1,7	5,2	7,5
Zusammen	796	6	14	16	7	259	493	4,7	5,9	7,9
Produzierendes Gewerbe										
Selbständige	644	/	6	10	8	295	321	3,5	5,5	9,1
Mith. Familienangehörige	45	/	6	7	/	16	12	0,2	4,3	5,1
Abhängige	9 394	44	92	125	174	8 532	426	46,6	5,0	7,5
Zusammen	10 084	51	105	142	185	8 842	759	50,3	5,0	7,6
Handel, Gastgewerbe und Verkehr										
Selbständige	914	6	10	17	16	232	632	5,3	5,8	9,3
Mith. Familienangehörige	76	/	9	9	/	17	33	0,4	4,8	6,1
Abhängige	5 722	85	214	298	181	3 875	1 069	28,0	4,9	7,2
Zusammen	6 712	95	234	324	201	4 123	1 734	33,7	5,0	7,5
Sonstige Dienstleistungen										
Selbständige	1 155	22	41	49	46	537	459	6,0	5,2	8,5
Mith. Familienangehörige	53	/	10	9	/	17	8	0,2	3,9	4,9
Abhängige	10 400	128	276	363	341	8 511	780	50,6	4,9	7,1
Zusammen	11 608	155	327	421	391	9 066	1 248	56,8	4,9	7,2
I n s g e s a m t										
Selbständige	3 014	33	59	79	72	1 085	1 686	16,8	5,6	9,0
Mith. Familienangehörige	346	14	29	28	12	71	191	1,8	5,3	5,8
Abhängige	25 840	260	591	796	702	21 134	2 367	126,9	4,9	7,3
I n s g e s a m t	29 199	306	680	903	785	22 291	4 234	145,5	5,0	7,4

*) Klassifikation der Wirtschaftszweige, Ausgabe 1993 (WZ 93), Tiefgliederung für den Mikrozensus (siehe Anhang).

3 ERWERBSTÄTIGE

3.13 Erwerbstätige im April 1997 nach Wirtschaftsbereichen *) , Stellung im Beruf und in der Berichtswoche vom 21. bis 27. April 1997 tatsächlich geleisteten Arbeitstagen

Stellung im Beruf	Erwerbstätige insgesamt	Davon mit ... tatsächlich geleisteten Arbeitstagen						Geleistete Arbeitstage		Durchschnittl. geleistete Arb.-Std. je Tag	
		0	1	2	3	4	5	6 und 7	insgesamt		je Person
	1 000						Mill.	Anzahl			
M ä n n l i c h											
Land- und Forstwirtschaft; Fischerei											
Selbständige	256	/	/	/	/	/	15	235	1,7	6,5	9,7
Mith. Familienangh.	42	/	/	/	/	/	5	32	0,2	5,9	5,9
Abhängige	204	6	/	/	/	/	146	42	1,0	5,0	8,0
Zusammen	502	10	/	/	/	6	166	308	2,9	5,9	8,8
Produzierendes Gewerbe											
Selbständige	567	19	/	/	6	7	228	300	3,1	5,4	9,5
Mith. Familienangh.	9	/	/	/	/	/	/	/	0,0	4,0	5,3
Abhängige	7 091	265	20	34	58	135	6 156	423	34,2	4,8	7,9
Zusammen	7 666	285	23	40	65	143	6 386	725	37,3	4,9	8,1
Handel, Gastgewerbe und Verkehr											
Selbständige	633	16	/	/	7	8	152	445	3,6	5,7	9,8
Mith. Familienangh.	20	/	/	/	/	/	/	8	0,1	4,5	6,3
Abhängige	2 889	116	23	39	46	57	2 063	546	14,1	4,9	8,1
Zusammen	3 542	133	24	45	55	66	2 219	1 000	17,8	5,0	8,4
Sonstige Dienstleistungen											
Selbständige	752	27	6	13	16	16	315	359	4,0	5,3	9,2
Mith. Familienangh.	8	/	/	/	/	/	/	/	0,0	3,9	6,0
Abhängige	4 431	182	27	50	64	77	3 577	454	21,4	4,8	8,1
Zusammen	5 191	209	34	65	81	93	3 894	814	25,4	4,9	8,2
Insgesamt											
Selbständige	2 207	65	10	21	31	31	710	1 339	12,3	5,6	9,5
Mith. Familienangh.	78	/	/	6	6	/	14	44	0,4	5,1	5,9
Abhängige	14 615	570	70	126	171	272	11 942	1 464	70,7	4,8	8,0
Zusammen	16 900	637	84	153	207	305	12 666	2 848	83,4	4,9	8,2
We i b l i c h											
Land- und Forstwirtschaft; Fischerei											
Selbständige	46	/	/	/	/	/	/	38	0,3	6,2	8,3
Mith. Familienangh.	128	/	/	/	/	/	/	13	0,8	6,2	6,1
Abhängige	121	7	/	6	7	/	51	44	0,6	5,0	6,9
Zusammen	295	10	/	9	11	6	69	187	1,7	5,7	6,8
Produzierendes Gewerbe											
Selbständige	77	/	/	/	5	/	38	25	0,4	4,8	7,6
Mith. Familienangh.	37	/	/	/	/	/	13	9	0,2	4,2	5,1
Abhängige	2 304	169	29	67	93	83	1 731	131	10,2	4,4	6,8
Zusammen	2 418	174	33	73	103	89	1 782	165	10,8	4,4	6,8
Handel, Gastgewerbe und Verkehr											
Selbständige	281	9	/	7	11	9	62	179	1,5	5,4	8,4
Mith. Familienangh.	57	/	/	6	6	/	12	25	0,3	4,6	6,1
Abhängige	2 833	214	62	169	242	147	1 486	513	12,3	4,3	6,4
Zusammen	3 170	226	68	182	260	158	1 559	717	14,0	4,4	6,7
Sonstige Dienstleistungen											
Selbständige	402	22	13	28	36	31	179	94	1,8	4,4	7,4
Mith. Familienangh.	46	/	/	8	7	/	14	6	0,2	3,6	4,7
Abhängige	6 968	462	103	229	306	301	4 148	420	26,1	4,4	6,5
Zusammen	6 417	488	119	284	349	336	4 341	520	28,0	4,4	6,6
Insgesamt											
Selbständige	806	35	19	38	53	44	282	335	4,0	4,9	7,9
Mith. Familienangh.	267	9	10	20	21	10	52	145	1,4	5,2	5,8
Abhängige	11 225	853	196	470	648	535	7 416	1 108	49,2	4,4	6,6
Zusammen	12 299	897	224	529	723	589	7 750	1 587	54,5	4,4	6,7
I n s g e s a m t											
Land- und Forstwirtschaft; Fischerei											
Selbständige	301	/	/	/	/	/	19	272	2,0	6,5	9,5
Mith. Familienangh.	170	/	/	/	/	/	18	136	1,0	6,1	6,0
Abhängige	324	13	/	9	10	6	197	87	1,6	5,0	7,6
Zusammen	796	20	6	13	17	9	235	495	4,6	5,8	8,0
Produzierendes Gewerbe											
Selbständige	644	22	/	6	11	10	266	325	3,4	5,3	9,3
Mith. Familienangh.	45	/	/	6	6	/	15	12	0,2	4,2	5,1
Abhängige	9 394	435	49	101	151	219	7 887	554	44,4	4,7	7,7
Zusammen	10 084	458	55	113	168	231	8 168	890	48,0	4,8	7,8
Handel, Gastgewerbe und Verkehr											
Selbständige	914	26	/	11	18	16	214	624	5,1	5,6	9,4
Mith. Familienangh.	76	/	/	8	9	/	16	33	0,4	4,6	6,1
Abhängige	5 722	330	85	208	288	204	3 549	1 059	26,4	4,6	7,3
Zusammen	6 712	359	92	227	315	224	3 778	1 716	31,9	4,7	7,6
Sonstige Dienstleistungen											
Selbständige	1 155	49	20	41	51	47	494	453	5,8	5,0	8,7
Mith. Familienangh.	53	/	/	9	8	/	16	8	0,2	3,7	4,9
Abhängige	10 400	645	130	279	371	378	7 725	873	47,4	4,6	7,2
Zusammen	11 608	697	154	329	430	429	8 235	1 334	53,4	4,6	7,4
Insgesamt											
Selbständige	3 014	100	29	59	84	75	992	1 674	16,3	5,4	9,1
Mith. Familienangh.	346	12	13	26	27	12	65	189	1,8	5,2	5,8
Abhängige	25 840	1 422	265	597	819	806	19 358	2 572	119,9	4,6	7,4
Insgesamt	29 199	1 535	308	682	930	893	20 416	4 435	137,9	4,7	7,6

*) Klassifikation der Wirtschaftszweige, Ausgabe 1993 (WZ 93), Tiefengliederung für den Mikrozensus (siehe Anhang).

3 ERWERBSTÄTIGE

3.14 Erwerbstätige in April 1997 nach Wirtschaftsbereichen *) bzw. Stellung im Beruf, tatsächlich in der Berichtswoche vom 21. bis 27. April 1997 geleisteten Arbeitsstunden und Gründen für Mehr- bzw. Minderarbeit in der Berichtswoche

1 000

Tatsächlich geleistete Arbeitsstunden	Erwerbstätige insgesamt	Davon lagen die in der Berichtswoche tatsächlich geleisteten Arbeitsstunden						
		gleich mit den normalerweise geleisteten Arbeitsstunden	niedriger als die normalerweise geleisteten Arbeitsstunden	davon wegen			höher als die normalerweise geleisteten Arbeitsstunden	darunter wegen Überstunden
				Krankheit, Unfall, Kur, Heilstättenbehandlung, Urlaub, Dienstbefreiung	Arbeitsstunden zu anderen Terminen geleistet	Sonstige Gründe (einschl. Kurzarbeit und ohne Angabe)		
M ä n n l i c h								
Land- und Forstwirtschaft; Fischerei								
0	10	-	10	7	/	/	-	-
1	8	7	/	/	/	/	/	/
10	28	25	/	/	/	/	/	/
21	15	12	/	/	/	/	/	/
31	8	7	/	/	/	/	/	/
36	66	65	/	/	/	/	/	/
40	80	75	/	/	/	/	/	/
45 und mehr	285	234	7	/	/	6	44	17
Zusammen	502	425	27	9	/	15	50	20
Produzierendes Gewerbe								
0	285	/	285	220	7	58	-	-
1	42	32	10	/	/	6	/	/
10	106	79	25	10	/	12	/	/
21	144	77	63	17	12	34	/	/
31	848	808	39	10	9	19	/	/
36	2 656	2 590	16	/	/	8	50	25
40	2 170	1 853	18	/	/	11	299	199
45 und mehr	1 415	774	35	/	6	27	606	401
Zusammen	7 666	6 213	491	270	48	174	963	629
Handel, Gastgewerbe und Verkehr								
0	133	-	133	102	/	27	-	-
1	47	39	7	/	/	/	/	/
10	143	124	15	/	/	8	/	/
21	73	46	23	7	/	11	/	/
31	92	72	18	/	/	9	/	/
36	1 044	1 029	9	/	/	6	6	/
40	800	702	11	/	/	7	87	56
45 und mehr	1 211	848	32	/	6	23	332	204
Zusammen	3 542	2 860	248	127	28	93	434	267
Sonstige Dienstleistungen								
0	209	-	209	155	8	46	-	/
1	72	57	13	/	/	7	/	/
10	199	164	29	8	/	16	6	/
21	146	97	39	16	7	16	9	/
31	124	93	27	8	7	12	/	/
36	1 821	1 800	14	/	/	6	7	/
40	1 231	1 059	19	/	5	12	154	92
45 und mehr	1 389	847	45	/	11	32	497	266
Zusammen	5 191	4 118	395	199	50	146	678	366
Selbständige								
0	65	/	65	37	/	27	-	/
1	25	17	7	/	/	6	/	/
10	85	67	15	/	/	12	/	/
21	65	47	16	/	/	11	/	/
31	32	24	7	/	/	5	/	/
36	51	46	/	/	/	/	/	/
40	275	251	14	/	/	10	10	/
45 und mehr	1 610	1 340	57	/	9	44	214	81
Zusammen	2 208	1 791	183	49	18	117	233	86

*) Klassifikation der Wirtschaftszweige, Ausgabe 1993 (WZ 93), Tiefengliederung für den Mikrozensus (siehe Anhang).

3 ERWERBSTÄTIGE

3.14 Erwerbstätige im April 1997 nach Wirtschaftsbereichen *) bzw. Stellung im Beruf, tatsächlich in der Berichtswoche vom 21. bis 27. April 1997 geleisteten Arbeitsstunden und Gründen für Mehr- bzw. Minderarbeit in der Berichtswoche

1 000

Tatsächlich geleistete Arbeitsstunden	Erwerbstätige insgesamt	Davon legen die in der Berichtswoche tatsächlich geleisteten Arbeitsstunden						höher als die normalerweise geleisteten Arbeitsstunden	darunter wegen Überstunden
		gleich mit den normalerweise geleisteten Arbeitsstunden	niedriger als die normalerweise geleisteten Arbeitsstunden	davon wegen					
				Krankheit, Unfall, Kur, Heilstättenbehandlung, Urlaub, Dienstbefreiung	Arbeitsstunden zu anderen Terminen geleistet	Sonstige Gründe (einschl. Kurzarbeit und ohne Angabe)			
M ä n n l i c h									
Mithelfende Familienangehörige									
0	/	-	/	/	/	/	/	-	-
1 - 9	9	8	/	/	/	/	/	/	/
10 - 20	28	26	/	/	/	/	/	/	/
21 - 30	9	8	/	/	/	/	/	/	/
31 - 35	/	/	/	/	/	/	/	/	/
36 - 39	/	/	/	/	/	/	/	/	/
40 - 44	6	6	/	/	/	/	/	/	/
45 und mehr	21	19	/	/	/	/	/	/	/
Zusammen	78	67	6	/	/	/	5	/	/
Beamte									
0	65	-	65	54	/	10	-	-	-
1 - 9	/	/	/	/	/	/	/	/	/
10 - 20	19	12	7	/	/	/	/	/	/
21 - 30	30	17	12	6	/	/	/	/	/
31 - 35	29	15	12	/	/	/	/	/	/
36 - 39	602	596	6	/	/	/	/	/	/
40 - 44	498	447	5	/	/	/	46	25	25
45 und mehr	310	153	7	/	/	/	150	72	72
Zusammen	1 555	1 240	116	72	16	29	199	98	98
Angestellte 1)									
0	228	-	228	179	6	43	-	-	-
1 - 9	60	48	11	/	/	6	/	/	/
10 - 20	173	143	27	10	/	13	/	/	/
21 - 30	130	80	42	15	7	20	8	/	/
31 - 35	331	299	28	9	7	12	/	/	/
36 - 39	2 191	2 148	15	/	6	6	28	13	13
40 - 44	1 560	1 261	21	/	6	12	278	178	178
45 und mehr	1 596	805	42	/	9	30	749	464	464
Zusammen	6 270	4 783	416	226	48	143	1 071	661	661
Arbeiter 2)									
0	276	/	275	213	9	53	-	-	-
1 - 9	73	63	9	/	/	5	/	/	/
10 - 20	170	144	21	8	/	10	5	/	/
21 - 30	143	82	58	17	12	28	/	/	/
31 - 35	679	639	38	8	10	19	/	/	/
36 - 39	2 743	2 694	16	/	/	9	33	18	18
40 - 44	1 942	1 725	8	/	/	/	209	143	143
45 und mehr	763	387	13	/	/	8	363	272	272
Zusammen	6 790	5 734	439	256	46	138	617	437	437
Insgesamt									
0	637	/	637	484	19	134	-	-	-
1 - 9	170	135	31	9	/	18	/	/	/
10 - 20	475	392	71	24	10	38	13	/	/
21 - 30	377	233	128	41	25	62	17	5	5
31 - 35	1 073	979	85	23	22	40	8	/	/
36 - 39	5 587	5 484	39	8	13	19	63	32	32
40 - 44	4 281	3 689	49	7	12	30	543	350	350
45 und mehr	4 300	2 703	120	10	23	88	1 478	889	889
Zusammen	16 900	13 615	1 160	605	128	429	2 125	1 283	1 283

*) Klassifikation der Wirtschaftszweige, Ausgabe 1993 (WZ 93), Tiefengliederung für den Mikrozensus (siehe Anhang).

1) Einschl. Auszubildende in anerkannten kaufmännischen und technischen Ausbildungsberufen.

2) Einschl. Auszubildende in anerkannten gewerblichen Ausbildungsberufen.

3 ERWERBSTÄTIGE

3.14 Erwerbstätige im April 1997 nach Wirtschaftsbereichen *) bzw. Stellung im Beruf, tatsächlich in der Berichtswoche vom 21. bis 27. April 1997 geleisteten Arbeitsstunden und Gründen für Mehr- bzw. Minderarbeit in der Berichtswoche

1 000

Tatsächlich geleistete Arbeitsstunden	Erwerbstätige insgesamt	Davon lagen die in der Berichtswoche tatsächlich geleisteten Arbeitsstunden						
		gleich mit den normalerweise geleisteten Arbeitsstunden	niedriger als die normalerweise geleisteten Arbeitsstunden	davon wegen			höher als die normalerweise geleisteten Arbeitsstunden	darunter wegen Überstunden
				Krankheit, Unfall, Kur, Heilstättenbehandlung, Urlaub, Dienstbefreiung	Arbeitsstunden zu anderen Terminen geleistet	Sonstige Gründe (einschl. Kurzarbeit und ohne Angabe)		

Weiblich

Land- und Forstwirtschaft; Fischerei

0		10	-	10	/	/	6	-	-
1	9	14	12	/	/	/	/	/	-
10	20	58	54	/	/	/	/	/	/
21	30	41	37	/	/	/	/	/	/
31	35	14	12	/	/	/	/	/	/
36	39	21	20	/	/	/	/	/	/
40	44	38	35	/	/	/	/	/	/
45 und mehr		98	86	/	/	/	/	10	/
Zusammen		295	256	21	5	/	15	17	6

Produzierendes Gewerbe

0		174	-	174	63	/	106	-	/
1	9	97	87	9	/	/	6	/	/
10	20	391	372	13	/	/	7	6	/
21	30	253	224	15	/	/	8	13	7
31	35	255	242	9	/	/	/	/	/
36	39	671	652	/	/	/	/	16	8
40	44	422	356	/	/	/	/	63	40
45 und mehr		155	87	/	-	/	/	64	44
Zusammen		2 418	2 021	230	75	16	139	167	104

Handel, Gastgewerbe und Verkehr

0		226	-	226	94	6	126	-	-
1	9	186	166	17	/	/	10	/	/
10	20	704	665	26	6	7	13	13	5
21	30	439	400	18	5	/	9	21	11
31	35	123	101	12	/	/	6	9	5
36	39	657	643	/	/	/	/	9	/
40	44	465	413	/	/	/	/	48	28
45 und mehr		371	274	8	/	/	6	89	52
Zusammen		3 170	2 663	315	112	28	176	192	107

Sonstige Dienstleistungen

0		485	-	485	191	19	275	-	/
1	9	360	323	31	6	7	18	5	/
10	20	1 381	1 300	57	15	12	30	24	9
21	30	763	665	49	14	11	24	49	24
31	35	235	187	31	6	10	14	18	8
36	39	1 829	1 800	11	/	/	6	19	7
40	44	902	757	9	/	/	6	136	78
45 und mehr		461	246	14	/	/	11	201	105
Zusammen		6 417	5 278	687	237	67	384	451	232

Selbständige

0		35	-	35	15	/	18	-	/
1	9	56	46	9	/	/	7	/	/
10	20	138	122	13	/	/	9	/	/
21	30	73	63	7	/	/	5	/	/
31	35	25	20	/	/	/	/	/	/
36	39	29	26	/	/	/	/	/	/
40	44	119	110	/	/	/	/	/	/
45 und mehr		330	279	12	/	/	9	39	13
Zusammen		806	666	84	21	9	55	56	16

*) Klassifikation der Wirtschaftszweige, Ausgabe 1993 (WZ 93), Tiefengliederung für den Mikrozensus (siehe Anhang).

3 ERWERBSTÄTIGE

3.14 Erwerbstätige im April 1997 nach Wirtschaftsbereichen *) bzw. Stellung im Beruf, tatsächlich in der Berichtswoche vom 21. bis 27. April 1997 geleisteten Arbeitsstunden und Gründen für Mehr- bzw. Minderarbeit in der Berichtswoche

1 000

Tatsächlich geleistete Arbeitsstunden	Erwerbstätige insgesamt	Davon lagen die in der Berichtswoche tatsächlich geleisteten Arbeitsstunden						
		gleich mit den normalerweise geleisteten Arbeitsstunden	niedriger als die normalerweise geleisteten Arbeitsstunden	davon wegen			höher als die normalerweise geleisteten Arbeitsstunden	darunter wegen Überstunden
				Krankheit, Unfall, Kur, Heilstättenbehandlung, Urlaub, Dienstbefreiung	Arbeitsstunden zu anderen Terminen geleistet	Sonstige Gründe (einschl. Kurzarbeit und ohne Angabe)		

Weiblich

Mithelfende Familienangehörige

0	9	-	9	/	/	6	-	-
1 - 9	31	27	/	/	/	/	/	/
10 - 20	93	86	/	/	/	/	/	/
21 - 30	35	32	/	/	/	/	/	/
31 - 35	9	8	/	/	/	/	/	/
36 - 39	/	/	/	/	/	/	/	/
40 - 44	22	21	/	/	/	/	/	/
45 und mehr	63	56	/	/	/	/	6	/
Zusammen	267	233	21	/	/	15	13	/

Beamtinnen

0	49	-	49	18	/	30	-	-
1 - 9	/	/	/	/	/	/	/	/
10 - 20	116	106	8	/	/	/	/	/
21 - 30	81	69	/	/	/	/	8	/
31 - 35	22	14	/	/	/	/	/	/
36 - 39	175	171	/	/	/	/	/	/
40 - 44	133	114	/	/	/	/	17	9
45 und mehr	77	39	/	/	/	/	36	15
Zusammen	657	517	70	26	/	41	70	31

Angestellte 1)

0	598	-	598	229	19	351	-	/
1 - 9	294	261	29	6	7	16	/	/
10 - 20	1 447	1 365	57	17	15	25	25	9
21 - 30	952	839	54	18	12	24	59	32
31 - 35	359	303	35	8	11	16	21	11
36 - 39	2 324	2 280	14	/	5	7	30	13
40 - 44	1 159	952	9	/	/	5	197	119
45 und mehr	510	251	12	/	/	10	247	153
Zusammen	7 643	6 251	809	281	74	453	584	339

Arbeiterinnen 2)

0	202	-	202	86	8	109	-	/
1 - 9	271	252	16	/	/	10	/	/
10 - 20	740	711	17	/	/	11	12	5
21 - 30	353	323	18	/	/	11	12	7
31 - 35	213	197	11	/	/	5	/	/
36 - 39	646	635	/	/	/	/	9	/
40 - 44	394	363	/	/	/	/	29	17
45 und mehr	106	68	/	/	/	/	36	23
Zusammen	2 925	2 549	269	98	23	149	106	59

Insgesamt

0	894	-	894	351	29	514	-	/
1 - 9	657	588	59	11	12	35	10	/
10 - 20	2 534	2 391	99	25	22	52	44	16
21 - 30	1 495	1 326	84	24	17	43	85	43
31 - 35	627	542	54	12	16	26	31	15
36 - 39	3 178	3 115	19	/	7	10	44	19
40 - 44	1 827	1 561	18	/	/	12	248	147
45 und mehr	1 086	693	28	/	/	22	365	205
Zusammen	12 299	10 217	1 255	429	112	714	828	448

*) Klassifikation der Wirtschaftszweige, Ausgabe 1993 (WZ 93), Tiefengliederung für den Mikrozensus (siehe Anhang).

1) Einschl. Auszubildende in anerkannten kaufmännischen und technischen Ausbildungsberufen.

2) Einschl. Auszubildende in anerkannten gewerblichen Ausbildungsberufen.

3 ERWERBSTÄTIGE

3.14 Erwerbstätige im April 1997 nach Wirtschaftsbereichen *) bzw. Stellung im Beruf, tatsächlich in der Berichtswoche vom 21. bis 27. April 1997 geleisteten Arbeitsstunden und Gründen für Mehr- bzw. Minderarbeit in der Berichtswoche

1 000

Tatsächlich geleistete Arbeitsstunden	Erwerbstätige insgesamt	Davon lagen die in der Berichtswoche tatsächlich geleisteten Arbeitsstunden						
		gleich mit den normalerweise geleisteten Arbeitsstunden	niedriger als die normalerweise geleisteten Arbeitsstunden	davon wegen			höher als die normalerweise geleisteten Arbeitsstunden	darunter wegen Überstunden
				Krankheit, Unfall, Kur, Heilstättenbehandlung, Urlaub, Dienstbefreiung	Arbeitsstunden zu anderen Terminen geleistet	Sonstige Gründe (einschl. Kurzarbeit und ohne Angabe)		
I n s g e s a m t								
Land- und Forstwirtschaft; Fischerei								
0	20	-	20	10	/	9	-	-
1 - 9	23	19	/	/	/	/	/	/
10 - 20	86	78	6	/	/	/	/	/
21 - 30	56	49	/	/	/	/	/	/
31 - 35	23	19	/	/	/	/	/	/
36 - 39	87	85	/	/	/	/	/	/
40 - 44	118	110	/	/	/	/	6	/
45 und mehr	383	320	9	/	/	8	54	21
Zusammen	796	681	48	14	/	30	67	26
Produzierendes Gewerbe								
0	458	/	458	283	11	164	-	/
1 - 9	139	119	19	5	/	12	/	/
10 - 20	497	451	38	19	5	20	8	/
21 - 30	396	302	78	22	15	42	16	9
31 - 35	1 103	1 050	48	13	11	24	5	/
36 - 39	3 327	3 241	19	/	6	10	67	33
40 - 44	2 592	2 210	21	/	5	13	362	239
45 und mehr	1 571	861	39	/	7	30	670	445
Zusammen	10 084	8 234	721	345	63	313	1 129	733
Handel, Gastgewerbe und Verkehr								
0	359	-	359	196	10	154	-	-
1 - 9	233	205	24	/	/	15	/	/
10 - 20	846	789	40	10	9	21	17	6
21 - 30	512	446	41	12	8	21	24	13
31 - 35	214	173	30	7	8	15	11	6
36 - 39	1 701	1 673	14	/	6	6	15	7
40 - 44	1 265	1 115	16	/	/	10	134	84
45 und mehr	1 582	1 122	40	/	7	30	420	257
Zusammen	6 712	5 522	563	239	55	270	626	374
Sonstige Dienstleistungen								
0	693	-	693	346	27	320	-	/
1 - 9	432	380	44	10	10	25	7	/
10 - 20	1 580	1 465	86	24	17	46	29	10
21 - 30	909	762	89	30	18	40	58	26
31 - 35	360	280	58	14	18	26	22	10
36 - 39	3 650	3 600	24	/	7	13	25	10
40 - 44	2 133	1 815	28	/	8	18	290	171
45 und mehr	1 850	1 093	59	/	13	43	698	371
Zusammen	11 608	9 396	1 082	436	117	530	1 130	598
Selbständige								
0	100	/	100	52	/	45	-	/
1 - 9	81	63	16	/	/	13	/	/
10 - 20	223	189	28	/	/	21	7	/
21 - 30	138	109	23	/	/	16	6	/
31 - 35	57	44	11	/	/	8	/	/
36 - 39	80	72	/	/	/	/	/	/
40 - 44	394	361	18	/	/	13	15	5
45 und mehr	1 940	1 619	68	/	10	54	253	93
Zusammen	3 014	2 457	268	70	27	172	289	102

*) Klassifikation der Wirtschaftszweige, Ausgabe 1993 (WZ 93), Tiefengliederung für den Mikrozensus (siehe Anhang).

3.14 Erwerbstätige im April 1997 nach Wirtschaftsbereichen *) bzw. Stellung im Beruf, tatsächlich in der Berichtswoche vom 21. bis 27. April 1997 geleisteten Arbeitsstunden und Gründen für Mehr- bzw. Minderarbeit in der Berichtswoche

1 000

Tatsächlich geleistete Arbeitsstunden	Erwerbstätige insgesamt	Davon legen die in der Berichtswoche tatsächlich geleisteten Arbeitsstunden						
		gleich mit den normalerweise geleisteten Arbeitsstunden	niedriger als die normalerweise geleisteten Arbeitsstunden	davon wegen			höher als die normalerweise geleisteten Arbeitsstunden	darunter wegen Überstunden
				Krankheit, Unfall, Kur, Heilstättenbehandlung, Urlaub, Dienstbefreiung	Arbeitsstunden zu anderen Terminen geleistet	Sonstige Gründe (einschl. Kurzarbeit und ohne Angabe)		
I n s g e s a m t								
Mithelfende Familienangehörige								
0	12	-	12	/	/	8	-	-
1	40	35	/	/	/	/	/	/
10	121	112	/	/	/	/	/	/
21	45	40	/	/	/	/	/	/
31	11	9	/	/	/	/	/	/
36	/	/	/	/	/	/	/	/
40	28	27	/	/	/	/	/	/
45 und mehr	85	75	/	/	/	/	8	/
Zusammen	346	300	27	6	/	18	18	/
Beamte und Beamtinnen								
0	114	-	114	72	/	40	-	-
1	7	/	/	/	/	/	/	/
10	135	118	15	6	/	7	/	/
21	111	86	15	7	/	/	10	/
31	50	29	16	6	/	5	/	/
36	777	766	7	/	/	/	/	/
40	631	561	7	/	/	/	63	35
45 und mehr	386	192	8	/	/	5	186	87
Zusammen	2 212	1 758	186	98	19	70	268	129
Angestellte 1)								
0	827	-	827	408	25	394	-	/
1	355	308	41	10	9	22	6	/
10	1 620	1 508	84	27	19	35	28	11
21	1 082	919	96	33	20	44	67	35
31	689	602	63	17	18	27	24	13
36	4 515	4 428	29	/	11	13	58	26
40	2 719	2 213	31	/	9	18	475	297
45 und mehr	2 106	1 055	54	/	12	40	996	617
Zusammen	13 913	11 034	1 225	507	122	596	1 655	1 001
Arbeiter/-innen 2)								
0	478	/	478	299	17	162	-	/
1	344	314	25	6	/	15	/	/
10	911	855	38	11	7	20	17	6
21	496	404	76	21	16	39	16	8
31	892	837	49	10	14	25	6	/
36	3 389	3 330	18	/	5	10	42	22
40	2 336	2 088	10	/	/	6	238	160
45 und mehr	870	455	15	/	/	10	400	295
Zusammen	9 715	8 284	708	353	69	287	723	495
Insgesamt								
0	1 531	/	1 531	835	48	648	-	/
1	827	724	90	20	16	53	14	/
10	3 010	2 783	170	48	32	90	57	19
21	1 872	1 559	212	65	42	105	102	48
31	1 700	1 522	139	35	38	66	39	19
36	8 785	8 600	58	10	20	29	107	50
40	6 108	5 250	67	9	17	41	791	487
45 und mehr	5 386	3 396	147	12	27	110	1 843	1 094
Insgesamt	29 199	23 832	2 414	1 034	240	1 143	2 953	1 731

*) Klassifikation der Wirtschaftszweige, Ausgabe 1993 (WZ 93), Tiefengliederung für den Mikrozensus (siehe Anhang).

1) Einschl. Auszubildende in anerkannten kaufmännischen und technischen Ausbildungsberufen.

2) Einschl. Auszubildende in anerkannten gewerblichen Ausbildungsberufen.

3 ERWERBSTÄTIGE

3.15 Erwerbstätige im April 1997 nach Familienstand, tatsächlich in der Berichtswoche vom 21. bis 27. April 1997 geleisteten Arbeitsstunden und Gründen für Mehr- bzw. Minderarbeit in der Berichtswoche

1 000

Tatsächlich geleistete Arbeitsstunden	Erwerbstätige insgesamt	Davon lagen die in der Berichtswoche tatsächlich geleisteten Arbeitsstunden						höher als die normalerweise geleisteten Arbeitsstunden	darunter wegen Überstunden
		gleich mit den normalerweise geleisteten Arbeitsstunden	niedriger als die normalerweise geleisteten Arbeitsstunden	davon wegen					
				Krankheit, Unfall, Kur, Heilstättenbehandlung, Urlaub, Dienstbefreiung	Arbeitsstunden zu anderen Terminen geleistet	Sonstige Gründe (einschl. Kurzarbeit und ohne Angabe)			
M ä n n l i c h									
Ledig									
0	193	/	193	126	9	57	-	/	/
1 - 9	90	74	14	/	/	8	/	/	/
10 - 20	208	175	25	6	/	15	8	/	/
21 - 30	134	77	49	13	7	30	8	/	/
31 - 35	337	303	31	7	6	18	/	/	/
36 - 39	1 897	1 863	14	/	/	7	20	10	10
40 - 44	1 419	1 247	14	/	/	8	158	102	102
45 und mehr	978	587	29	/	/	22	361	228	228
Zusammen	5 254	4 325	369	160	42	167	560	346	346
Verheiratet									
0	400	/	400	325	9	67	-	/	/
1 - 9	71	53	15	5	/	9	/	/	/
10 - 20	234	189	40	16	/	20	/	/	/
21 - 30	213	137	70	25	16	29	7	/	/
31 - 35	683	628	51	15	15	21	/	/	/
36 - 39	3 422	3 360	23	5	8	10	39	19	19
40 - 44	2 650	2 264	32	/	8	20	354	230	230
45 und mehr	3 066	1 949	81	7	17	59	1 035	616	616
Zusammen	10 740	8 580	712	403	78	233	1 447	871	871
Verwitwet / Geschieden									
0	44	-	44	33	/	9	-	/	/
1 - 9	10	8	/	/	/	/	/	/	/
10 - 20	33	28	5	/	/	/	/	/	/
21 - 30	30	20	8	/	/	/	/	/	/
31 - 35	52	49	/	/	/	/	/	/	/
36 - 39	269	262	/	/	/	/	/	/	/
40 - 44	211	178	/	/	/	/	30	18	18
45 und mehr	257	167	9	/	/	7	81	45	45
Zusammen	907	710	78	41	8	29	119	66	66
Zusammen									
0	637	/	637	484	19	134	-	/	/
1 - 9	170	135	31	9	/	18	/	/	/
10 - 20	475	392	71	24	10	38	13	/	/
21 - 30	377	233	128	41	25	62	17	5	5
31 - 35	1 073	979	85	23	22	40	8	/	/
36 - 39	5 587	5 484	39	8	13	19	63	32	32
40 - 44	4 281	3 689	49	7	12	30	543	350	350
45 und mehr	4 300	2 703	120	10	23	88	1 478	889	889
Zusammen	16 901	13 616	1 160	605	128	429	2 125	1 283	1 283
W e i b l i c h									
Ledig									
0	175	-	175	99	/	71	-	/	/
1 - 9	93	79	12	/	/	7	/	/	/
10 - 20	233	203	22	6	/	11	7	/	/
21 - 30	188	140	38	11	7	20	10	/	/
31 - 35	196	162	28	7	7	15	/	/	/
36 - 39	1 481	1 458	10	/	/	/	14	6	6
40 - 44	860	729	7	/	/	/	125	77	77
45 und mehr	352	180	12	/	/	9	160	96	96
Zusammen	3 577	2 952	304	129	33	142	321	189	189
Verheiratet									
0	645	-	645	201	21	423	-	/	/
1 - 9	504	454	42	7	10	25	7	/	/
10 - 20	2 070	1 972	66	16	15	35	33	12	12
21 - 30	1 125	1 023	36	11	7	17	67	34	34
31 - 35	347	305	19	/	7	8	22	10	10
36 - 39	1 323	1 291	7	/	/	/	26	11	11
40 - 44	773	670	9	/	/	/	6	52	52
45 und mehr	587	421	12	/	/	10	153	81	81
Zusammen	7 373	6 137	835	240	65	530	401	202	202
Verheiratet, darunter mit Kindern unter 10 Jahren									
0	421	-	421	40	9	373	-	/	/
1 - 9	218	197	19	/	/	13	/	/	/
10 - 20	714	675	25	/	6	16	13	5	5
21 - 30	244	218	6	/	/	/	20	9	9
31 - 35	52	45	/	/	/	/	/	/	/
36 - 39	169	163	/	/	/	/	/	/	/
40 - 44	115	102	/	/	/	/	6	6	6
45 und mehr	96	73	/	/	/	/	22	10	10
Zusammen	2 030	1 473	478	47	21	409	79	34	34

3 ERWERBSTÄTIGE

3.15 Erwerbstätige im April 1997 nach Familienstand, tatsächlich in der Berichtswoche vom 21. bis 27. April 1997 geleisteten Arbeitsstunden und Gründen für Mehr- bzw. Minderarbeit in der Berichtswoche

1 000

Tatsächlich geleistete Arbeitsstunden	Erwerbstätige insgesamt	Davon legen die in der Berichtswoche tatsächlich geleisteten Arbeitsstunden						
		gleich mit den normalerweise geleisteten Arbeitsstunden	niedriger als die normalerweise geleisteten Arbeitsstunden	davon wegen			höher als die normalerweise geleisteten Arbeitsstunden	darunter wegen Überstunden
				Krankheit, Unfall, Kur, Heilstättenbehandlung, Urlaub, Dienstbefreiung	Arbeitsstunden zu anderen Terminen geleistet	Sonstige Gründe (einschl. Kurzarbeit und ohne Angabe)		
Weiblich								
Verwitwet / Geschieden								
0	75	-	75	51	/	21	-	-
1	60	54	/	/	/	/	/	/
10	232	216	11	/	/	6	/	/
21	183	163	11	/	/	5	9	/
31	85	74	6	/	/	/	/	/
36	374	367	/	/	/	/	/	/
40	194	162	/	/	/	/	31	18
45 und mehr	147	91	/	/	/	/	52	28
Zusammen	1 349	1 128	116	60	13	42	105	57
Zusammen								
0	894	-	894	351	29	514	-	/
1	657	588	58	11	12	35	10	/
10	2 534	2 391	99	25	22	52	44	16
21	1 495	1 326	84	24	17	43	85	43
31	627	542	54	12	16	26	31	15
36	3 178	3 115	19	/	7	10	44	19
40	1 827	1 561	18	/	/	12	248	147
45 und mehr	1 066	693	28	/	/	22	365	205
Zusammen	12 299	10 217	1 255	429	112	714	828	448
Insgesamt								
Ledig								
0	367	/	367	225	14	128	-	/
1	183	153	26	6	/	16	/	/
10	440	378	47	12	9	26	15	/
21	322	217	88	24	14	50	17	7
31	532	465	60	13	13	33	8	/
36	3 377	3 320	23	/	9	12	34	16
40	2 279	1 976	21	/	6	12	283	179
45 und mehr	1 330	767	41	/	7	31	521	324
Zusammen	8 832	7 277	673	289	76	309	881	535
Verheiratet								
0	1 045	/	1 045	526	30	490	-	/
1	574	508	58	12	11	34	9	/
10	2 304	2 161	106	32	19	55	37	13
21	1 338	1 160	105	36	23	46	73	36
31	1 031	933	70	19	22	29	27	12
36	4 745	4 650	30	6	10	14	65	30
40	3 423	2 934	41	5	9	26	448	281
45 und mehr	3 653	2 371	93	7	19	69	1 188	696
Zusammen	18 113	14 717	1 547	643	143	762	1 848	1 073
Verwitwet / Geschieden								
0	119	-	119	84	/	30	-	-
1	70	62	6	/	/	/	/	/
10	265	244	17	/	/	9	/	/
21	212	182	19	6	5	8	11	/
31	137	123	10	/	/	/	/	/
36	643	629	5	/	/	/	8	/
40	406	340	5	/	/	/	61	36
45 und mehr	404	258	13	/	/	10	133	73
Zusammen	2 255	1 838	194	101	21	72	224	123
Insgesamt								
0	1 531	/	1 531	835	48	648	-	/
1	827	724	90	20	16	53	14	/
10	3 010	2 783	170	48	32	90	57	19
21	1 872	1 559	212	65	42	105	102	48
31	1 700	1 522	139	35	38	66	39	19
36	8 765	8 600	58	10	20	29	107	50
40	6 108	5 250	67	9	17	41	791	497
45 und mehr	5 386	3 396	147	12	27	110	1 843	1 094
Insgesamt	29 200	23 832	2 414	1 034	240	1 143	2 953	1 731

3 ERWERBSTÄTIGE

3.16.1 Abhängig Erwerbstätige - darunter Ausländer - im April 1997 nach Altersgruppen, Familienstand, normalerweise je Woche geleisteten Arbeitsstunden, Wirtschaftsunterbereichen, Abschluß an einer allgemeinbildenden Schule, berufsbildendem oder Hochschulabschluß, Art des Arbeitsvertrages und Grund der Befristung

1 000

Gegenstand der Nachweisung	Abhängig Erwerbs- tätige insgesamt	Darunter Art des Arbeitsvertrages						
		unbe- fristet	be- fristet	darunter Grund der Befristung				
				Aus- bildung	Dauer- stellung nicht zu finden	Dauer- stellung nicht ge- wünscht	Probe- zeit- Arbeits- vertrag	Sonstige Gründe
Männlich								
Alter von ... bis unter ... Jahren								
15 - 20	517	81	432	384	/	/	/	40
20 - 25	1 204	675	518	216	20	7	26	245
25 - 30	1 835	1 566	255	66	25	10	29	119
30 - 35	2 278	2 094	173	31	24	/	23	82
35 - 40	2 040	1 940	92	9	16	/	14	46
40 - 45	1 770	1 700	61	/	10	/	10	32
45 - 50	1 687	1 638	41	/	7	/	6	21
50 - 55	1 393	1 352	34	/	/	/	/	20
55 - 60	1 412	1 374	31	/	/	/	/	21
60 - 65	411	395	11	/	/	/	/	8
65 und mehr	68	58	/	/	/	/	/	/
Zusammen	14 615	12 874	1 654	715	114	29	118	638
Familienstand								
Ledig	4 778	3 493	1 251	672	58	22	59	425
Verheiratet	9 091	8 676	366	40	48	7	54	194
Verwitwet	92	89	/	/	/	/	/	/
Geschieden	654	615	35	/	7	/	/	18
Normalerweise geleistete Arbeitsstunden								
unter 20 Stunden	377	272	92	15	12	8	/	51
20 Stunden	108	80	26	/	/	/	/	14
21 - 35 Stunden	1 456	1 325	123	54	15	/	9	38
36 Stunden und mehr	12 674	11 197	1 412	642	83	17	104	534
Wirtschaftsunterbereich 1)								
Land- und Forstwirtschaft; Fischerei	204	160	36	19	/	/	/	10
Bergbau und Verarbeitendes Gewerbe	5 268	4 851	394	219	31	6	43	80
Energie- und Wasserversorgung	212	199	13	7	/	/	/	/
Baugewerbe	1 611	1 407	194	137	10	/	12	29
Handel und Gastgewerbe	1 860	1 623	222	134	13	/	19	47
Verkehr und Nachrichtenübermittlung	1 029	969	56	22	/	/	6	18
Kredit- und Versicherungsgewerbe	487	451	36	24	/	/	/	6
Grundstückswesen, Vermietung, Dienstleistungen für Unternehmen	721	638	80	29	10	/	9	27
Öffentliche Verwaltung u.ä.	1 584	1 270	301	38	9	6	8	234
Öffentliche und private Dienstleistungen (ohne öffentliche Verwaltung)	1 638	1 306	324	87	27	5	15	184
Mit Angabe eines allgemeinen Schulabschlusses zusammen	13 732	12 096	1 556	683	104	27	110	596
davon:								
Haupt-(Volks-)schulabschluß	7 150	6 491	618	296	46	5	54	198
Abschluß der allgemeinbildenden polytechnischen Oberschule in der ehemaligen DDR	239	210	28	12	/	/	/	12
Realschul- oder gleichwertiger Abschluß	3 003	2 564	423	228	19	7	24	137
Fachhoch-/Hochschulreife	3 340	2 831	488	147	37	15	30	249
Mit Angabe eines berufsbildenden oder Hochschulabschlusses zusammen	11 664	10 808	792	135	85	19	88	435
davon:								
Lehr-/Anlernausbildung 2)	8 044	7 477	524	85	52	12	61	294
Fachschulabschluß 3)	1 324	1 271	45	5	/	/	6	23
Fachhochschulabschluß 4)	1 010	949	56	5	7	/	8	32
Universitätsabschluß 5)	1 285	1 111	166	39	21	/	12	66

- 1) Klassifikation der Wirtschaftszweige, Ausgabe 1993 (WZ 93), Tiefengliederung für den Mikrozensus (siehe Anhang).
 2) Einschl. gleichwertiger Berufsfachschulabschluß sowie berufliches Praktikum.
 3) Einschl. einer Meister-/Technikerausbildung, Abschluß der Fachschule in der ehemaligen DDR.
 4) Einschl. Ingenieurschul- und Verwaltungsfachhochschulabschluß.
 5) Einschl. Lehrerausbildung.

3.16.1 Abhängig Erwerbstätige - darunter Ausländer - im April 1997 nach Altersgruppen, Familienstand, normalerweise je Woche geleisteten Arbeitsstunden, Wirtschaftsunterbereichen, Abschluß an einer allgemeinbildenden Schule, berufsbildendem oder Hochschulabschluß, Art des Arbeitsvertrages und Grund der Befristung

1 000

Gegenstand der Nachweisung	Abhängig Erwerbstätige insgesamt	Darunter Art des Arbeitsvertrages							
		unbe- fristet	be- fristet	darunter Grund der Befristung					
				Aus- bildung	Dauer- stellung nicht zu finden	Dauer- stellung nicht ge- wünscht	Probe- zeit- Arbeits- vertrag	Sonstige Gründe	
Weiblich									
Alter von ... bis unter ... Jahren									
15 - 20	390	87	300	277	/	/	/	13	
20 - 25	1 052	740	304	207	15	6	18	55	
25 - 30	1 565	1 373	176	57	19	7	17	71	
30 - 35	1 651	1 513	117	23	15	/	13	58	
35 - 40	1 507	1 398	86	10	15	/	10	46	
40 - 45	1 463	1 368	71	7	13	/	9	38	
45 - 50	1 360	1 292	42	/	8	/	6	22	
50 - 55	1 019	973	25	/	/	/	/	13	
55 - 60	968	923	21	/	/	/	/	12	
60 - 65	185	171	7	/	/	/	/	7	
65 und mehr	67	61	/	/	/	/	/	7	
Zusammen	11 225	9 900	1 151	584	96	29	81	334	
Familienstand									
Ledig	3 420	2 619	783	530	41	14	36	153	
Verheiratet	6 592	6 140	306	46	46	14	36	150	
Verwitwet	314	298	11	/	/	/	/	6	
Geschieden	899	843	51	8	7	/	8	25	
Normalerweise geleistete Arbeitsstunden									
unter 20 Stunden	1 988	1 801	146	12	18	14	10	86	
20 Stunden	1 089	1 004	65	/	10	/	8	36	
21 - 35 Stunden	2 050	1 893	129	35	17	/	16	54	
36 Stunden und mehr	6 098	5 202	812	534	51	9	47	158	
Wirtschaftsunterbereich 1)									
Land- und Forstwirtschaft; Fischerei	121	74	15	7	/	/	/	6	
Bergbau und Verarbeitendes Gewerbe	2 008	1 828	153	73	16	/	16	38	
Energie- und Wasserversorgung	44	40	/	/	/	/	/	/	
Baugewerbe	252	220	20	15	/	/	/	/	
Handel und Gastgewerbe	2 425	2 182	199	107	14	6	16	50	
Verkehr und Nachrichtenübermittlung	407	362	42	18	/	/	/	13	
Kredit- und Versicherungsgewerbe	529	489	37	23	/	/	/	7	
Grundstückswesen, Vermietung, Dienstleistungen für Unternehmen	848	747	90	48	6	/	8	22	
öffentliche Verwaltung u.ä.	983	883	91	39	11	/	/	33	
öffentliche und private Dienstleistungen (ohne öffentliche Verwaltung)	3 608	3 076	500	254	39	11	27	160	
Mit Angabe eines allgemeinen Schulabschlusses zusammen									
10 569	9 316	1 090	563	89	26	74	313		
davon:									
Haupt-(Volks-)schulabschluß	4 589	4 178	324	148	34	8	31	92	
Abschluß der allgemeinbildenden polytechnischen Oberschule in der ehemaligen DDR									
244	216	23	12	/	/	/	6		
Realschul- oder gleichwertiger Abschluß									
3 424	2 997	380	237	22	7	22	85		
Fachhoch-/Hochschulreife									
2 311	1 926	363	165	31	11	20	130		
Mit Angabe eines berufsbildenden oder Hochschulabschlusses zusammen									
8 411	7 746	541	124	73	17	59	248		
davon:									
Lehr-/Anlernausbildung 2)	6 712	6 257	351	72	46	12	45	160	
Fachschulabschluß 3)	465	428	29	/	/	/	15		
Fachhochschulabschluß 4)	425	388	33	5	/	/	18		
Universitätsabschluß 5)	809	673	129	42	19	/	8	55	

1) Klassifikation der Wirtschaftszweige, Ausgabe 1993 (WZ 93), Tiefengliederung für den Mikrozensus (siehe Anhang).

2) Einschl. gleichwertiger Berufsfachschulabschluß sowie berufliches Praktikum.

3) Einschl. einer Meister-/Technikerausbildung, Abschluß der Fachschule in der ehemaligen DDR.

4) Einschl. Ingenieurschul- und Verwaltungsfachhochschulabschluß.

5) Einschl. Lehrerausbildung.

3.16.1 Abhängig Erwerbstätige - darunter Ausländer - im April 1997 nach Altersgruppen, Familienstand, normalerweise je Woche geleisteten Arbeitsstunden, Wirtschaftsunterbereichen, Abschluß an einer allgemeinbildenden Schule, berufsbildendem oder Hochschulabschluß, Art des Arbeitsvertrages und Grund der Befristung

1 000

Gegenstand der Nachweisung	Abhängig Erwerbstätige insgesamt	Darunter Art des Arbeitsvertrages						
		unbefristet	befristet	darunter Grund der Befristung				
				Ausbildung	Dauerstellung nicht zu finden	Dauerstellung nicht gewünscht	Probezeit-Arbeitsvertrag	Sonstige Gründe
Insgesamt								
Alter von ... bis unter ... Jahren								
15 - 20	907	169	733	660	7	/	6	53
20 - 25	2 255	1 415	822	424	35	13	44	301
25 - 30	3 400	2 939	430	123	44	17	47	189
30 - 35	3 930	3 607	290	55	39	8	36	140
35 - 40	3 546	3 338	178	18	31	/	24	91
40 - 45	3 232	3 068	132	11	22	/	18	70
45 - 50	3 047	2 929	83	6	14	/	11	43
50 - 55	2 412	2 325	59	/	9	/	8	33
55 - 60	2 380	2 298	53	/	8	/	/	33
60 - 65	596	567	18	/	/	/	/	13
65 und mehr	135	119	7	/	/	/	/	5
Insgesamt	25 840	22 773	2 805	1 299	210	58	199	972
Familienstand								
Ledig	8 198	6 112	2 034	1 202	100	36	95	578
Verheiratet	15 683	14 816	672	86	93	20	91	344
Verwitwet	406	387	13	/	/	/	/	7
Geschieden	1 553	1 458	85	11	14	/	12	42
Normalerweise geleistete Arbeitsstunden								
unter 20 Stunden	2 365	2 072	238	27	30	22	14	137
20 Stunden	1 198	1 084	91	8	14	/	10	51
21 - 35 Stunden	3 506	3 218	252	89	32	6	25	92
36 Stunden und mehr	18 771	16 399	2 224	1 175	134	25	151	692
Wirtschaftsunterbereich 1)								
Land- und Forstwirtschaft; Fischerei	324	235	51	26	5	/	/	16
Bergbau und Verarbeitendes Gewerbe	7 275	6 679	547	292	47	11	60	118
Energie- und Wasserversorgung	256	239	17	9	/	/	/	/
Baugewerbe	1 862	1 627	214	152	12	/	13	32
Handel und Gastgewerbe	4 285	3 804	421	241	27	9	36	97
Verkehr und Nachrichtenübermittlung	1 437	1 330	98	40	11	/	10	31
Kredit- und Versicherungsgewerbe	1 017	940	72	46	/	/	/	14
Grundstückswesen, Vermietung, Dienstleistungen für Unternehmen	1 569	1 385	169	77	16	6	17	49
Öffentliche Verwaltung u.ä.	2 568	2 153	392	77	20	8	13	267
Öffentliche und private Dienstleistungen (ohne öffentliche Verwaltung)	5 246	4 381	824	341	66	16	42	345
Mit Angabe eines allgemeinen Schulabschlusses zusammen								
davon:	24 300	21 412	2 647	1 246	193	53	184	909
Haupt-(Volks-)schulabschluß	11 739	10 669	942	444	81	13	85	289
Abschluß der allgemeinbildenden polytechnischen Oberschule in der ehemaligen DDR	483	426	51	24	/	/	/	18
Realschul- oder gleichwertiger Abschluß	6 427	5 561	803	465	42	13	46	222
Fachhoch-/Hochschulreife	5 651	4 756	851	312	68	26	50	379
Mit Angabe eines berufsbildenden oder Hochschulabschlusses zusammen								
davon:	20 075	18 554	1 333	259	158	36	147	684
Lehr-/Anlernausbildung 2)	14 756	13 734	875	157	98	24	106	454
Fachschulabschluß 3)	1 790	1 698	74	10	9	/	9	39
Fachhochschulabschluß 4)	1 436	1 338	89	11	11	/	11	49
Universitätsabschluß 5)	2 094	1 784	295	81	40	7	20	142

- 1) Klassifikation der Wirtschaftszweige, Ausgabe 1993 (WZ 93), Tiefengliederung für den Mikrozensus (siehe Anhang).
- 2) Einschl. gleichwertiger Berufsfachschulabschluß sowie berufliches Praktikum.
- 3) Einschl. einer Meister-/Technikerausbildung, Abschluß der Fachschule in der ehemaligen DDR.
- 4) Einschl. Ingenieurschul- und Verwaltungsfachhochschulabschluß.
- 5) Einschl. Lehrerausbildung.

3.16.1 Abhängig Erwerbstätige - darunter Ausländer - im April 1997 nach Altersgruppen, Familienstand, normalerweise je Woche geleisteten Arbeitsstunden, Wirtschaftsunterbereichen, Abschluß an einer allgemeinbildenden Schule, berufsbildendem oder Hochschulabschluß, Art des Arbeitsvertrages und Grund der Befristung

1 000

Gegenstand der Nachweisung	Abhängig Erwerbstätige insgesamt	Derunter Art des Arbeitsvertrages							
		unbe- fristet	be- fristet	darunter Grund der Befristung					Sonstige Gründe
				Aus- bildung	Dauer- stellung nicht zu finden	Dauer- stellung nicht ge- wünscht	Probe- zeit- Arbeits- vertrag		
A u s l ä n d e r									
Alter von ... bis unter ... Jahren									
15 - 20	127	30	95	85	/	/	/	5	
20 - 25	335	233	98	57	8	/	10	22	
25 - 30	395	328	63	8	12	/	9	30	
30 - 35	383	334	46	6	7	/	7	24	
35 - 40	307	273	31	/	5	/	/	17	
40 - 45	278	251	23	/	/	/	/	13	
45 - 50	303	285	14	/	/	/	/	7	
50 - 55	232	223	8	-	/	/	/	/	
55 - 60	149	145	/	-	/	/	/	/	
60 - 65	37	35	/	-	/	/	-	/	
65 und mehr	9	8	/	/	-	-	-	/	
Zusammen	2 553	2 144	384	159	41	8	39	126	
Familienstand									
ledig	645	418	221	142	13	/	13	46	
verheiratet	1 773	1 608	149	16	25	/	25	73	
verwitwet	26	25	/	/	/	-	-	/	
geschieden	109	96	12	/	/	/	/	7	
Normalerweise geleistete Arbeitsstunden									
unter 20 Stunden	219	177	37	/	7	/	/	23	
20 Stunden	91	76	14	/	/	/	/	7	
21 - 35 Stunden	366	319	44	14	6	/	/	16	
36 Stunden und mehr	1 878	1 572	289	142	26	/	30	80	
Wirtschaftsunterbereich 1)									
Land- und Forstwirtschaft; Fischerei	34	24	9	/	/	/	/	/	
Bergbau und Verarbeitendes Gewerbe	968	866	96	39	12	/	15	25	
Energie- und Wasserversorgung	9	8	/	/	-	/	-	-	
Baugewerbe	245	203	39	21	/	-	/	11	
Handel und Gastgewerbe	507	414	83	37	7	/	8	26	
Verkehr und Nachrichtenübermittlung	134	117	16	/	/	/	/	/	
Kredit- und Versicherungsgewerbe	31	27	/	/	/	-	-	/	
Grundstückswesen, Vermietung, Dienstleistungen für Unternehmen	166	137	26	7	/	/	/	9	
Öffentliche Verwaltung u.ä.	68	51	17	/	/	/	/	10	
Öffentliche und private Dienstleistungen (ohne öffentliche Verwaltung)	392	296	92	41	8	/	6	34	

1) Klassifikation der Wirtschaftszweige, Ausgabe 1993 (WZ 93), Tiefengliederung für den Mikrozensus (siehe Anhang).

3 ERWERBSTÄTIGE

3.16.2 Abhängig Erwerbstätige - darunter Ausländer - im April 1997 nach Altersgruppen, Familienstand, normalerweise je Woche geleisteten Arbeitsstunden, Wirtschaftsunterbereichen, Abschluß an einer allgemeinbildenden Schule, berufsbildendem oder Hochschulabschluß, Art des Arbeitsvertrages und Dauer der Befristung

1 000

Gegenstand der Nachweisung	Abhängig Erwerbs- tätige insgesamt	darunter Art des Arbeitsvertrages				Abhängig Erwerbs- tätige ohne Auszu- bildende 1)	darunter Art des Arbeitsvertrages			
		unbe- fristet	be- fristet	der. Dauer der Befristung			unbe- fristet	be- fristet	der. Dauer der Befristung	
				unter 1 Monat bis 36 Monate	mehr als 36 Monate				unter 1 Monat bis 36 Monate	mehr als 36 Monate
M ä n n l i c h										
Alter von ... bis unter ... Jahren										
15 - 20	517	81	432	278	130	155	81	70	56	10
20 - 25	1 204	675	518	399	92	1 016	675	330	267	48
25 - 30	1 835	1 566	255	185	57	1 806	1 566	225	161	53
30 - 35	2 278	2 094	173	128	33	2 269	2 094	164	121	31
35 - 40	2 040	1 940	92	70	14	2 036	1 940	88	67	13
40 - 45	1 770	1 700	61	46	9	1 768	1 700	59	45	9
45 - 50	1 687	1 638	41	29	7	1 686	1 638	40	28	7
50 - 55	1 393	1 352	34	22	8	1 393	1 352	34	21	8
55 - 60	1 412	1 374	31	19	8	1 412	1 374	31	19	8
60 - 65	411	395	11	7	/	411	395	11	7	/
65 und mehr	68	58	/	/	/	68	58	/	/	/
Zusammen	14 615	12 874	1 654	1 187	361	14 019	12 874	1 058	794	190
Familienstand										
Ledig	4 778	3 493	1 251	908	274	4 201	3 493	674	530	108
Verheiratet	9 091	8 676	366	251	81	9 073	8 676	348	238	78
Verwitwet	92	89	/	/	/	92	89	/	/	/
Geschieden	654	615	35	26	5	652	615	33	25	/
Normalerweise geleistete Arbeitsstunden										
unter 20 Stunden	377	272	92	75	8	377	272	92	75	8
20 Stunden	108	80	26	21	/	108	80	26	21	/
21 - 35 Stunden	1 456	1 325	123	90	25	1 412	1 325	80	66	8
36 Stunden und mehr	12 674	11 197	1 412	1 001	324	12 121	11 197	860	633	170
Wirtschaftsunterbereich 2)										
Land- und Forstwirtschaft; Fischerei	204	160	36	29	/	187	160	20	17	/
Bergbau und Verarbeitendes Gewerbe	5 268	4 851	394	278	87	5 068	4 851	194	157	18
Energie- und Wasserversorgung	212	199	13	7	/	205	199	6	/	/
Baugewerbe	1 611	1 407	194	135	44	1 483	1 407	66	54	5
Handel und Gastgewerbe	1 860	1 623	222	158	46	1 738	1 623	100	77	12
Verkehr und Nachrichtenübermittlung	1 029	969	56	40	12	1 010	969	36	29	5
Kredit- und Versicherungsgewerbe	487	451	36	27	6	466	451	14	9	/
Grundstückswesen, Vermietung, Dienstleistungen für Unternehmen	721	638	80	63	11	700	638	58	46	8
öffentliche Verwaltung u.ä.	1 584	1 270	301	181	106	1 568	1 270	284	168	103
öffentliche und private Dienstl. (ohne öffentliche Verwaltung)	1 638	1 306	324	268	41	1 594	1 306	280	233	34
Mit Angabe eines allgemeinen Schulabschlusses zusammen										
davon:	13 732	12 096	1 556	1 120	342	13 161	12 096	986	744	178
Haupt-(Volks-)schulabschluß	7 150	6 491	618	440	134	6 879	6 491	347	262	55
Abschluß der allgemeinbildenden polytechnischen Oberschule in der ehemaligen DDR	239	210	28	20	6	229	210	17	13	/
Realschul- oder gleichwertiger Abschluß	3 003	2 564	423	276	123	2 793	2 564	213	148	51
Fachhoch-/Hochschulreife	3 340	2 831	488	385	80	3 261	2 831	409	320	69
Mit Angabe eines berufsbildenden oder Hochschulabschlusses zusammen										
davon:	11 664	10 808	792	581	157	11 594	10 808	722	530	144
Lehr-/Anlernausbildung 3)	8 044	7 477	524	388	97	7 982	7 477	462	343	86
Fachschulabschluß 4)	1 324	1 271	45	30	10	1 322	1 271	42	28	9
Fachhochschulabschluß 5)	1 010	949	56	40	11	1 008	949	54	38	11
Universitätsabschluß 6)	1 285	1 111	166	122	39	1 283	1 111	164	120	39

- 1) Zu den Auszubildenden zählen auch Praktikanten und Personen, die sich in Umschulung befinden.
- 2) Klassifikation der Wirtschaftszweige, Ausgabe 1993 (WZ 93), Tiefengliederung für den Mikrozensus (siehe Anhang).
- 3) Einschl. gleichwertiger Berufsfachschulabschluß sowie berufliches Praktikum.
- 4) Einschl. einer Meister-/Technikerausbildung, Abschluß der Fachschule in der ehemaligen DDR.
- 5) Einschl. Ingenieurschul- und Verwaltungsfachhochschulabschluß.
- 6) Einschl. Lehrerausbildung.

3 ERWERBSTÄTIGE

3.16.2 Abhängig Erwerbstätige - darunter Ausländer - im April 1997 nach Altersgruppen, Familienstand, normalerweise ja Woche geleisteten Arbeitsstunden, Wirtschaftszweigen, Abschluß an einer allgemeinbildenden Schule, berufsbildendem oder Hochschulabschluß, Art des Arbeitsvertrages und Dauer der Befristung

1 000

Gegenstand der Nachweisung	Abhängig Erwerbs- tätige insgesamt	darunter Art des Arbeitsvertrages				Abhängig Erwerbs- tätige ohne Auszu- bil- dende 1)	darunter Art des Arbeitsvertrages			
		unbe- fristet	be- fristet	dar. Dauer der Befristung			unbe- fristet	be- fristet	dar. Dauer der Befristung	
				unter 1 Monat bis 36 Monate	mehr als 36 Monate				unter 1 Monat bis 36 Monate	mehr als 36 Monate
Weiblich										
Alter von ... bis unter ... Jahren										
15 - 20	390	87	300	243	41	135	87	46	40	/
20 - 25	1 052	740	304	254	34	877	740	129	113	11
25 - 30	1 585	1 373	176	149	16	1 544	1 373	155	133	14
30 - 35	1 651	1 513	117	97	12	1 642	1 513	108	90	11
35 - 40	1 507	1 398	86	69	12	1 503	1 398	82	66	12
40 - 45	1 463	1 368	71	58	8	1 458	1 368	67	56	8
45 - 50	1 360	1 292	42	34	/	1 358	1 292	41	33	/
50 - 55	1 019	973	25	18	/	1 019	973	25	18	/
55 - 60	968	923	21	16	/	968	923	21	16	/
60 - 65	185	171	/	/	/	185	171	6	/	/
65 und mehr	67	61	/	/	/	67	61	/	/	/
Zusammen	11 225	9 900	1 151	944	135	10 757	9 900	682	569	71
Familienstand										
Ledig	3 420	2 619	783	645	95	2 981	2 619	344	293	33
Verheiratet	6 552	6 140	306	249	34	6 567	6 140	281	229	32
Verwitwet	314	298	11	7	/	314	298	11	7	/
Geschieden	899	843	51	43	/	895	843	46	39	/
Normalerweise geleistete Arbeitsstunden										
unter 20 Stunden	1 988	1 801	146	119	15	1 988	1 801	146	119	15
20 Stunden	1 089	1 004	65	52	7	1 089	1 004	65	52	7
21 - 35 Stunden	2 050	1 893	129	109	13	2 028	1 893	106	93	8
36 Stunden und mehr	6 098	5 202	812	664	100	5 652	5 202	365	305	40
Wirtschaftszweige 2)										
Land- und Forstwirtschaft; Fischerei	121	74	15	13	/	114	74	8	8	/
Bergbau und Verarbeitendes Gewerbe	2 008	1 828	153	123	19	1 942	1 828	88	74	6
Energie- und Wasserversorgung	44	40	/	/	/	43	40	/	/	/
Baugewerbe	252	220	20	16	/	238	220	6	5	/
Handel und Gastgewerbe	2 425	2 182	199	161	22	2 328	2 182	102	84	9
Verkehr und Nachrichtenübermittlung	407	362	42	35	/	391	362	26	22	/
Kredit- und Versicherungsgewerbe	529	489	37	31	/	509	489	16	14	/
Grundstückswesen, Vermietung, Dienstleistungen für Unternehmen	848	747	90	74	10	808	747	49	41	/
Öffentliche Verwaltung u.ä.	983	883	91	70	17	961	883	69	51	13
Öffentliche und private Dienstl. (ohne öffentliche Verwaltung)	3 608	3 076	500	419	57	3 423	3 076	315	267	34
Mit Angabe eines allgemeinen Schulabschlusses zusammen										
davon:	10 569	9 316	1 090	895	129	10 116	9 316	638	532	67
Haupt-(Volks-)schulabschluß	4 589	4 178	324	261	37	4 457	4 178	192	157	18
Abschluß der allgemeinbildenden polytechnischen Oberschule in der ehemaligen DDR	244	216	23	19	/	233	216	12	10	/
Realschul- oder gleichwertiger Abschluß	3 424	2 997	380	310	48	3 212	2 997	168	140	18
Fachhoch-/Hochschulreife	2 311	1 926	363	305	41	2 214	1 926	265	224	30
Mit Angabe eines berufsbildenden oder Hochschulabschlusses zusammen										
davon:	8 411	7 746	541	448	59	8 348	7 746	478	398	51
Lehr-/Anlernausbildung 3)	6 712	6 257	351	289	34	6 656	6 257	295	247	27
Fachschulabschluß 4)	465	428	29	25	/	464	428	27	23	/
Fachhochschulabschluß 5)	425	388	33	28	/	423	388	31	26	/
Universitätsabschluß 6)	809	673	129	106	18	805	673	125	102	18

1) Zu den Auszubildenden zählen auch Praktikanten und Personen, die sich in Umschulung befinden.

2) Klassifikation der Wirtschaftszweige, Ausgabe 1993 (WZ 93), Tiefengliederung für den Mikrozensus (siehe Anhang).

3) Einschl. gleichwertiger Berufsfachschulabschluß sowie berufliches Praktikum.

4) Einschl. einer Meister-/Technikerausbildung, Abschluß der Fachschule in der ehemaligen DDR.

5) Einschl. Ingenieurschul- und Verwaltungsfachhochschulabschluß.

6) Einschl. Lehrerausbildung.

3 ERWERBSTÄTIGE

3.16.2 Abhängig Erwerbstätige - darunter Ausländer - im April 1997 nach Altersgruppen, Familienstand, normalerweise je Woche geleisteten Arbeitsstunden, Wirtschaftsunterbereichen, Abschluß an einer allgemeinbildenden Schule, berufsbildendem oder Hochschulabschluß, Art des Arbeitsvertrages und Dauer der Befristung

1 000

Gegenstand der Nachweisung	Abhängig Erwerbs- tätige insgesamt	darunter Art des Arbeitsvertrages				Abhängig Erwerbs- tätige ohne Auszu- bildende 1)	darunter Art des Arbeitsvertrages			
		unbe- fristet	be- fristet	dar. Dauer der Befristung			unbe- fristet	be- fristet	dar. Dauer der Befristung	
				unter 1 Monat bis 36 Monate	mehr als 36 Monate				unter 1 Monat bis 36 Monate	mehr als 36 Monate
I n s g e s a m t										
Alter von ... bis unter ... Jahren										
15 - 20	907	169	733	521	171	290	169	116	95	13
20 - 25	2 255	1 415	822	653	126	1 893	1 415	459	380	58
25 - 30	3 400	2 939	430	334	74	3 349	2 939	380	294	67
30 - 35	3 930	3 607	290	225	45	3 911	3 607	272	210	43
35 - 40	3 546	3 338	178	139	25	3 539	3 338	170	133	25
40 - 45	3 232	3 068	132	104	18	3 227	3 068	127	100	17
45 - 50	3 047	2 929	83	63	10	3 044	2 929	80	60	10
50 - 55	2 412	2 325	59	40	12	2 411	2 325	59	39	12
55 - 60	2 380	2 298	53	35	11	2 380	2 298	53	35	11
60 - 65	596	567	18	11	/	595	567	17	11	/
65 und mehr	135	119	7	/	/	135	119	7	/	/
Insgesamt	25 840	22 773	2 805	2 131	496	24 776	22 773	1 740	1 363	261
Familienstand										
Ledig	8 198	6 112	2 034	1 553	369	7 182	6 112	1 018	823	141
Verheiratet	15 683	14 816	872	499	115	15 641	14 816	629	467	109
Verwitwet	406	387	13	9	/	406	387	13	9	/
Geschieden	1 553	1 458	85	69	9	1 547	1 458	79	64	9
Normalerweise geleistete Arbeitsstunden										
unter 20 Stunden	2 365	2 072	238	193	23	2 365	2 072	238	193	23
20 Stunden	1 198	1 084	91	74	11	1 198	1 084	91	74	11
21 - 35 Stunden	3 506	3 218	252	193	38	3 440	3 218	186	158	16
36 Stunden und mehr	18 771	16 399	2 224	1 665	424	17 773	16 399	1 225	938	211
Wirtschaftsunterbereich 2)										
Land- und Forstwirtschaft; Fischerei	324	235	51	43	/	302	235	28	25	/
Bergbau und Verarbeitendes Gewerbe	7 275	6 679	547	401	106	7 010	6 679	282	231	24
Energie- und Wasserversorgung	256	239	17	10	6	248	239	8	6	/
Baugewerbe	1 862	1 627	214	151	47	1 721	1 627	72	59	6
Handel und Gastgewerbe	4 285	3 804	421	319	67	4 066	3 804	202	161	21
Verkehr und Nachrichtenübermittlung	1 437	1 330	98	75	16	1 401	1 330	62	51	7
Kredit- und Versicherungsgewerbe	1 017	940	72	58	9	975	940	30	24	/
Grundstückswesen, Vermietung, Dienstleistungen für Unternehmen	1 569	1 385	169	137	21	1 507	1 385	107	86	13
öffentliche Verwaltung u.ä.	2 568	2 153	392	251	122	2 529	2 153	353	220	116
öffentliche und private Dienstl. (ohne öffentliche Verwaltung)	5 246	4 381	824	686	98	5 017	4 381	595	501	68
Mit Angabe eines allgemeinen Schulabschlusses zusammen										
davon:	24 300	21 412	2 647	2 015	472	23 277	21 412	1 624	1 275	245
Haupt-(Volks-)schulabschluß	11 739	10 669	942	700	171	11 336	10 669	539	420	72
Abschluß der allgemeinbildenden polytechnischen Oberschule in der ehemaligen DDR	483	426	51	38	8	461	426	29	23	/
Realschul- oder gleichwertiger Abschluß	6 427	5 561	803	586	171	6 005	5 561	381	288	70
Fachhoch-/Hochschulreife	5 651	4 756	851	690	122	5 475	4 756	674	545	100
Mit Angabe eines berufsbildenden oder Hochschulabschlusses zusammen										
davon:	20 075	18 554	1 333	1 028	215	19 942	18 554	1 200	928	195
Lehr-/Anlernausbildung 3)	14 756	13 734	875	677	131	14 638	13 734	757	590	113
Fachschulabschluß 4)	1 790	1 698	74	55	13	1 785	1 698	70	52	12
Fachhochschulabschluß 5)	1 436	1 338	89	68	15	1 431	1 338	84	64	14
Universitätsabschluß 6)	2 094	1 784	295	228	57	2 087	1 784	289	222	56

1) Zu den Auszubildenden zählen auch Praktikanten und Personen, die sich in Umschulung befinden.

2) Klassifikation der Wirtschaftszweige, Ausgabe 1993 (WZ 93), Tiefengliederung für den Mikrozensus (siehe Anhang).

3) Einschl. gleichwertiger Berufsfachschulabschluß sowie berufliches Praktikum.

4) Einschl. einer Meister-/Technikerausbildung, Abschluß der Fachschule in der ehemaligen DDR.

5) Einschl. Ingenieurschul- und Verwaltungsfachhochschulabschluß.

6) Einschl. Lehrerausbildung.

3 ERWERBSTÄTIGE

3.16.2 Abhängig Erwerbstätige - darunter Ausländer - im April 1997 nach Altersgruppen, Familienstand, normalerweise je Woche geleisteten Arbeitsstunden, Wirtschaftsunterbereichen, Abschluß an einer allgemeinbildenden Schule, berufsbildendem oder Hochschulabschluß, Art des Arbeitsvertrages und Dauer der Befristung

1 000

Gegenstand der Nachweisung	Abhängig Erwerbs- tätige insgesamt	darunter Art des Arbeitsvertrages				Abhängig Erwerbs- tätige ohne Auszu- bil- dende 1)	darunter Art des Arbeitsvertrages			
		unbe- fristet	be- fristet	dar. Dauer der Befristung			unbe- fristet	be- fristet	dar. Dauer der Befristung	
				unter 1 Monat bis 36 Monate	mehr als 36 Monate				unter 1 Monat bis 36 Monate	mehr als 36 Monate
A u s l ä n d e r										
Alter von ... bis unter ... Jahren										
15 - 20	127	30	95	69	21	47	30	16	12	/
20 - 25	335	233	98	76	15	285	233	48	43	/
25 - 30	395	328	63	51	7	390	328	58	47	6
30 - 35	383	334	46	36	6	380	334	43	34	6
35 - 40	307	273	31	25	/	306	273	30	24	/
40 - 45	278	251	23	18	/	277	251	22	17	/
45 - 50	303	285	14	11	/	302	285	14	11	/
50 - 55	232	223	8	5	/	232	223	8	5	/
55 - 60	149	145	/	/	/	149	145	/	/	/
60 - 65	37	35	/	/	/	37	35	/	/	/
65 und mehr	9	8	/	/	/	9	8	/	/	/
Zusammen	2 553	2 144	384	296	59	2 414	2 144	245	199	27
Familienstand										
Ledig	645	418	221	167	40	519	418	95	79	10
Verheiratet	1 773	1 606	149	118	18	1 751	1 606	137	110	15
Verwitwet	26	25	/	/	/	26	25	/	/	/
Geschieden	109	96	12	9	/	108	96	11	9	/
Normalerweise geleistete Arbeitsstunden										
unter 20 Stunden	219	177	37	28	/	219	177	37	28	/
20 Stunden	91	76	14	10	/	91	76	14	10	/
21 - 35 Stunden	366	319	44	34	7	354	319	32	27	/
36 Stunden und mehr	1 878	1 572	289	223	47	1 751	1 572	162	133	19
Wirtschaftsunterbereich 2)										
Land- und Forstwirtschaft; Fischerei	34	24	9	8	/	33	24	8	7	/
Bergbau und Verarbeitendes Gewerbe	968	866	96	73	17	933	866	61	50	6
Energie- und Wasserversorgung	9	8	/	/	/	8	8	/	/	/
Baugewerbe	245	203	39	30	6	226	203	20	17	/
Handel und Gastgewerbe	507	414	83	60	14	473	414	49	38	6
Verkehr und Nachrichtenübermittlung	134	117	16	12	/	130	117	12	9	/
Kredit- und Versicherungsgewerbe	31	27	/	/	/	28	27	/	/	/
Grundstückswesen, Vermietung, Dienstleistungen für Unternehmen	166	137	26	21	/	161	137	21	17	/
öffentliche Verwaltung u.ä.	68	51	17	13	/	65	51	13	11	/
öffentliche und private Dienstl. (ohne öffentliche Verwaltung)	392	296	92	74	13	358	296	59	48	8

1) Zu den Auszubildenden zählen auch Praktikanten und Personen, die sich in Umschulung befinden.

2) Klassifikation der Wirtschaftszweige, Ausgabe 1993 (WZ 93), Tiefengliederung für den Mikrozensus (siehe Anhang).

3.17 Abhängig Erwerbstätige - darunter Ausländer - im April 1997 nach Altersgruppen, Familienstand, normalerweise je Woche geleisteten Arbeitsstunden, Wirtschaftsunterbereichen, Abschluß an einer allgemeinbildenden Schule, berufsbildendem oder Hochschulabschluß und Art der ausgeübten Tätigkeit

1 000

Gegenstand der Nachweisung	Abhängig Erwerbstätige insgesamt	Art der ausgeübten Tätigkeit								
		Vollzeit	Teilzeit	davon						
				weil Vollzeittätigkeit nicht zu finden	wegen Schuleus- bildung oder sonstiger Aus- und Fortbildung	aufgrund von Krank- heit, Unfall- folgen	wegen persön- licher oder familiärer Verpflichtungen	weil Vollzeit- tätigkeit aus anderen Gründen nicht gewünscht	ohne Angabe des Grundes	
M ä n n l i c h										
Alter von ... bis unter ... Jahren										
15 - 20	517	484	33	/	24	/	/	/	/	/
20 - 25	1 204	1 136	68	13	40	/	/	8	/	/
25 - 30	1 835	1 710	125	23	72	/	5	15	8	8
30 - 35	2 278	2 189	89	22	29	/	12	16	7	7
35 - 40	2 040	1 981	59	16	8	/	14	14	5	5
40 - 45	1 770	1 724	46	14	/	/	12	10	/	/
45 - 50	1 687	1 652	35	7	/	/	10	9	/	/
50 - 55	1 393	1 362	32	7	/	/	6	9	5	5
55 - 60	1 412	1 367	45	7	/	8	6	19	5	5
60 - 65	411	375	36	/	/	/	/	21	/	/
65 und mehr	68	27	41	/	/	/	6	32	/	/
Zusammen	14 615	14 007	608	115	178	34	79	155	48	
Familienstand										
Ledig	4 778	4 472	306	49	160	14	16	51	16	
Verheiratet	9 091	8 832	259	56	16	16	54	89	29	
Verwitwet	92	82	10	/	/	/	/	5	/	
Geschieden	654	621	33	9	/	/	7	10	/	
Normalerweise geleistete Arbeitsstunden										
unter 20 Stunden	377	-	377	62	139	18	35	93	30	
20 Stunden	108	-	108	22	27	8	17	26	10	
21 - 35 Stunden	1 456	1 333	123	30	12	8	28	36	8	
36 Stunden und mehr	12 674	12 674	-	-	-	-	-	-	-	
Wirtschaftsunterbereich 1)										
Land- und Forstwirtschaft; Fischerei	204	189	14	/	/	/	/	/	/	
Bergbau und Verarbeitendes Gewerbe	5 268	5 170	98	14	26	7	11	31	9	
Energie- und Wasserversorgung	212	210	/	/	/	/	/	/	/	
Baugewerbe	1 611	1 585	26	7	/	/	/	5	/	
Handel und Gastgewerbe	1 860	1 719	141	31	43	6	18	35	8	
Verkehr und Nachrichtenübermittlung	1 029	982	48	11	13	/	/	11	/	
Kredit- und Versicherungsgewerbe	487	479	9	/	/	/	/	/	/	
Grundstückswesen, Vermietung, Dienstleistungen für Unternehmen	721	660	62	10	23	/	6	16	/	
öffentliche Verwaltung u.ä.	1 584	1 552	32	6	6	/	8	9	/	
öffentliche und private Dienstleistungen (ohne öffentliche Verwaltung)	1 638	1 462	176	30	57	9	24	41	15	
Mit Angabe eines allgemeinen Schulabschlusses zusammen										
13 732	13 198	533	99	151	28	73	138	44		
davon:										
Haupt-(Volks-)schulabschluß	7 150	6 969	180	45	5	19	29	63	18	
Abschluß der allgemeinbildenden polytechnischen Oberschule in der ehemaligen DDR										
239	234	5	/	/	/	/	/	/	/	
Realschul- oder gleichwertiger Abschluß	3 003	2 932	71	16	6	/	15	24	/	
Fachhoch-/Hochschulreife	3 340	3 063	276	37	139	/	28	48	21	
Mit Angabe eines berufsbildenden oder Hochschulabschlusses zusammen										
11 664	11 290	374	72	70	23	63	110	36		
davon:										
Lehr-/Anlernausbildung 2)	8 044	7 820	223	41	42	17	37	69	18	
Fachschulabschluß 3)	1 324	1 291	34	/	/	/	6	13	/	
Fachhochschulabschluß 4)	1 010	982	28	6	5	/	6	7	/	
Universitätsabschluß 5)	1 285	1 196	89	20	20	/	14	22	11	

1) Klassifikation der Wirtschaftszweige, Ausgabe 1993 (WZ 93), Tiefengliederung für den Mikrozensus (siehe Anhang).

2) Einschl. gleichwertiger Berufsfachschulabschluß sowie berufliches Praktikum.

3) Einschl. einer Meister-/Technikerausbildung, Abschluß der Fachschule in der ehemaligen DDR.

4) Einschl. Ingenieurschul- und Verwaltungsfachhochschulabschluß.

5) Einschl. Lehrerausbildung.

3.17 Abhängig Erwerbstätige - darunter Ausländer - im April 1997 nach Altersgruppen, Familienstand, normalerweise je Woche geleisteten Arbeitsstunden, Wirtschaftsunterbereichen, Abschluß an einer allgemeinbildenden Schule, berufsbildendem oder Hochschulabschluß und Art der ausgeübten Tätigkeit

1 000

Gegenstand der Nachweisung	Abhängig Erwerbstätige insgesamt	Art der ausgeübten Tätigkeit								
		Vollzeit	Teilzeit	davon					ohne Angabe des Grundes	
				weil Vollzeittätigkeit nicht zu finden	wegen Schulausbildung oder sonstiger Aus- und Fortbildung	aufgrund von Krankheit, Unfallfolgen	wegen persönlicher oder familiärer Verpflichtungen	weil Vollzeittätigkeit aus anderen Gründen nicht gewünscht		
Weiblich										
Alter von ... bis unter ... Jahren										
15 - 20	390	345	45	7	26	/	/	7	/	
20 - 25	1 052	916	135	28	53	/	32	17	5	
25 - 30	1 565	1 229	336	38	54	/	188	43	12	
30 - 35	1 651	1 028	623	38	20	5	475	67	18	
35 - 40	1 507	743	764	46	8	5	598	88	18	
40 - 45	1 463	747	716	54	/	11	514	113	19	
45 - 50	1 360	729	630	53	/	14	399	140	21	
50 - 55	1 019	534	485	39	/	17	263	148	15	
55 - 60	968	478	490	37	/	21	248	170	14	
60 - 65	185	72	113	5	/	/	46	53	/	
65 und mehr	67	16	51	/	/	/	14	33	/	
Zusammen	11 225	6 838	4 387	347	172	83	2 776	879	130	
Familienstand										
Ledig	3 420	2 982	438	74	140	14	110	82	19	
Verheiratet	6 582	3 089	3 504	217	27	50	2 447	665	98	
Verwitwet	314	133	181	14	/	7	71	82	5	
Geschieden	899	635	264	42	/	12	149	49	8	
Normalerweise geleistete Arbeitsstunden										
unter 20 Stunden	1 988	-	1 988	147	136	34	1 229	380	63	
20 Stunden	1 089	-	1 089	78	22	19	725	206	39	
21 - 35 Stunden	2 050	741	1 310	121	14	30	822	294	28	
36 Stunden und mehr	6 098	6 098	-	-	-	-	-	-	-	
Wirtschaftsunterbereich 1)										
Land- und Forstwirtschaft; Fischerei	121	77	43	/	/	/	30	8	/	
Bergbau und Verarbeitendes Gewerbe	2 008	1 428	579	31	15	13	394	109	17	
Energie- und Wasserversorgung	44	32	13	/	/	/	8	/	-	
Baugewerbe	252	150	102	/	/	/	71	20	/	
Handel und Gastgewerbe	2 425	1 295	1 130	95	52	24	686	242	30	
Verkehr und Nachrichtenübermittlung	407	258	152	17	7	/	91	30	/	
Kredit- und Versicherungsgewerbe	529	373	156	8	/	/	109	31	/	
Grundstückswesen, Vermietung, Dienstleistungen für Unternehmen	848	462	385	41	17	7	234	75	12	
Öffentliche Verwaltung u.ä.	983	646	338	23	5	6	231	82	10	
Öffentliche und private Dienstleistungen (ohne öffentliche Verwaltung)	3 608	2 119	1 489	127	69	26	922	299	45	
Mit Angabe eines allgemeinen Schulabschlusses zusammen	10 569	6 433	4 136	318	140	74	2 660	823	121	
davon:										
Haupt-(Volks-)schulabschluß	4 589	2 459	2 130	177	10	53	1 339	488	63	
Abschluß der allgemeinbildenden polytechnischen Oberschule in der ehemaligen DDR	244	159	85	8	/	/	58	15	/	
Realschul- oder gleichwertiger Abschluß	3 424	2 263	1 161	71	11	14	836	200	29	
Fachhoch-/Hochschulreife	2 311	1 551	760	62	119	6	427	120	26	
Mit Angabe eines berufsbildenden oder Hochschulabschlusses zusammen	8 411	5 158	3 253	231	66	51	2 192	623	90	
davon:										
Lehr-/Anlernausbildung 2)	6 712	4 033	2 679	177	41	44	1 827	523	68	
Fachschulabschluß 3)	465	308	157	12	/	/	108	26	/	
Fachhochschulabschluß 4)	425	291	134	10	/	/	92	23	/	
Universitätsabschluß 5)	809	526	283	33	17	/	165	51	14	

1) Klassifikation der Wirtschaftszweige, Ausgabe 1993 (WZ 93), Tiefengliederung für den Mikrozensus (siehe Anhang).

2) Einschl. gleichwertiger Berufsfachschulabschluß sowie berufliches Praktikum.

3) Einschl. einer Meister-/Technikerausbildung, Abschluß der Fachschule in der ehemaligen DDR.

4) Einschl. Ingenieurschul- und Verwaltungsfachhochschulabschluß.

5) Einschl. Lehrerausbildung.

3 ERWERBSTÄTIGE

3.17 Abhängig Erwerbstätige - darunter Ausländer - im April 1997 nach Altersgruppen, Familienstand, normalerweise je Woche geleisteten Arbeitsstunden, Wirtschaftsunterbereichen, Abschluß an einer allgemeinbildenden Schule, berufsbildendem oder Hochschulabschluß und Art der ausgeübten Tätigkeit

1 000

Gegenstand der Nachweisung	Abhängig Erwerbstätige insgesamt	Art der ausgeübten Tätigkeit								
		Vollzeit	Teilzeit	davon					ohne Angabe des Grundes	
				weil Vollzeittätigkeit nicht zu finden	wegen Schulausbildung oder sonstiger Aus- und Fortbildung	aufgrund von Krankheit, Unfallfolgen	wegen persönlicher oder familiärer Verpflichtungen	weil Vollzeittätigkeit aus anderen Gründen nicht gewünscht		
Insgesamt										
Alter von ... bis unter ... Jahren										
15 - 20	907	829	78	11	50	/	/	10	/	
20 - 25	2 255	2 052	203	41	93	/	35	25	9	
25 - 30	3 400	2 939	461	61	126	/	192	58	20	
30 - 35	3 930	3 217	713	60	49	9	487	83	25	
35 - 40	3 546	2 724	823	62	16	8	612	102	23	
40 - 45	3 232	2 471	762	68	8	14	525	122	23	
45 - 50	3 047	2 381	665	60	/	18	409	149	25	
50 - 55	2 412	1 896	516	46	/	22	269	157	21	
55 - 60	2 380	1 845	535	43	/	28	253	189	19	
60 - 65	596	447	149	8	/	9	50	74	8	
65 und mehr	135	43	92	/	/	/	19	65	/	
Insgesamt	25 840	20 845	4 995	462	349	117	2 855	1 034	178	
Familienstand										
Ledig	8 198	7 454	744	123	300	27	126	133	35	
Verheiratet	15 683	11 920	3 763	273	43	66	2 500	754	127	
Verwitwet	406	215	191	15	/	8	73	87	6	
Geschieden	1 553	1 256	297	51	5	15	155	59	11	
Normalerweise geleistete Arbeitsstunden										
unter 20 Stunden	2 365	-	2 365	210	274	52	1 264	473	93	
20 Stunden	1 198	-	1 198	101	49	27	742	231	48	
21 - 35 Stunden	3 508	2 074	1 432	151	26	38	850	330	36	
36 Stunden und mehr	18 771	18 771	-	-	-	-	-	-	-	
Wirtschaftsunterbereich 1)										
Land- und Forstwirtschaft; Fischerei	324	267	58	6	/	/	32	13	/	
Bergbau und Verarbeitendes Gewerbe	7 275	6 598	677	45	41	20	405	140	26	
Energie- und Wasserversorgung	256	242	15	/	/	/	9	/	/	
Baugewerbe	1 862	1 734	128	11	6	/	75	26	7	
Handel und Gastgewerbe	4 286	3 014	1 271	126	95	30	704	277	39	
Verkehr und Nachrichtenübermittlung	1 437	1 237	200	28	20	6	95	41	9	
Kredit- und Versicherungsgewerbe	1 017	852	165	7	7	/	110	33	/	
Grundstückswesen, Vermietung, Dienstleistungen für Unternehmen	1 569	1 122	447	51	41	10	239	91	15	
Öffentliche Verwaltung u.ä.	2 568	2 198	370	29	11	7	239	71	13	
Öffentliche und private Dienstleistungen (ohne öffentliche Verwaltung)	5 246	3 581	1 665	157	126	36	946	341	60	
Mit Angabe eines allgemeinen Schulabschlusses zusammen	24 300	19 631	4 669	417	292	102	2 733	960	165	
davon:										
Haupt-(Volks-)schulabschluß	11 739	9 429	2 310	222	16	72	1 368	552	82	
Abschluß der allgemeinbildenden polytechnischen Oberschule in der ehemaligen DDR	483	393	90	9	/	/	59	17	/	
Realschul- oder gleichwertiger Abschluß	6 427	5 195	1 232	87	18	18	851	224	34	
Fachhoch-/Hochschulreife	5 651	4 614	1 037	99	258	9	456	167	47	
Mit Angabe eines berufsbildenden oder Hochschulabschlusses zusammen	20 075	16 448	3 627	303	137	74	2 255	733	126	
davon:										
Lehr-/Anlernausbildung 2)	14 756	11 853	2 902	218	83	60	1 864	592	87	
Fachschulabschluß 3)	1 790	1 599	191	16	7	6	114	39	8	
Fachhochschulabschluß 4)	1 436	1 274	162	16	9	/	98	30	7	
Universitätsabschluß 5)	2 094	1 722	372	53	38	5	179	72	25	

- 1) Klassifikation der Wirtschaftszweige, Ausgabe 1993 (WZ 93), Tiefengliederung für den Mikrozensus (siehe Anhang).
- 2) Einschl. gleichwertiger Berufsfachschulabschluß sowie berufliches Praktikum.
- 3) Einschl. einer Meister-/Technikerausbildung, Abschluß der Fachschule in der ehemaligen DDR.
- 4) Einschl. Ingenieurschul- und Verwaltungsfachhochschulabschluß.
- 5) Einschl. Lehrerausbildung.

3.17 Abhängig Erwerbstätige - darunter Ausländer - im April 1997 nach Altersgruppen, Familienstand, normalerweise je Woche geleisteten Arbeitsstunden, Wirtschaftsunterbereichen, Abschluß an einer allgemeinbildenden Schule, berufsbildendem oder Hochschulabschluß und Art der ausgeübten Tätigkeit

1 000

Gegenstand der Nachweisung	Abhängig Erwerbs- tätige ins- gesamt	Art der ausgeübten Tätigkeit							
		Vollzeit	Teilzeit	davon					
				weil Vollzeit- tätigkeit nicht zu finden	wegen Schulau- sbildung oder sonstiger Aus- und Fortbildung	aufgrund von Krank- heit, Unfall- folgen	wegen persön- licher oder familiärer Verpflich- tungen	weil Vollzeit- tätigkeit aus anderen Gründen nicht gewünscht	ohne Angabe des Grundes

A u s l ä n d e r

Alter von ... bis unter ... Jahren

15 - 20	127	112	15	/	6	/	/	/	/
20 - 25	335	289	46	15	10	/	11	7	/
25 - 30	395	325	69	19	10	/	26	9	/
30 - 35	383	315	68	15	5	/	33	10	/
35 - 40	307	248	58	14	/	/	30	8	/
40 - 45	278	225	52	13	/	/	26	9	/
45 - 50	303	257	46	9	/	/	23	10	/
50 - 55	232	203	29	6	/	/	11	9	/
55 - 60	149	134	15	/	/	/	6	/	/
60 - 65	37	32	/	/	/	/	/	/	/
65 und mehr	9	6	/	/	/	/	/	/	/
Zusammen	2 553	2 147	407	99	36	8	169	73	21

Familienstand

Ledig	645	565	81	21	27	/	9	17	/
Verheiratet	1 773	1 471	302	72	9	/	151	51	15
Verwitwet	26	20	7	/	/	/	/	/	/
Geschieden	109	92	17	/	/	/	7	/	/

Normalerweise geleistete Arbeitsstunden

unter 20 Stunden	219	-	219	55	27	/	82	39	11
20 Stunden	91	-	91	21	5	/	40	16	6
21 - 35 Stunden	366	269	97	22	/	/	47	18	/
36 Stunden und mehr	1 878	1 878	-	-	-	-	-	-	-

Wirtschaftsunterbereich 1)

Land- und Forstwirtschaft; Fischerei	34	30	/	/	-	-	/	/	/
Bergbau und Verarbeitendes Gewerbe	968	916	52	9	5	/	25	9	/
Energie- und Wasserversorgung	9	8	/	/	-	-	-	/	/
Baugewerbe	245	235	10	/	/	/	/	/	/
Handel und Gastgewerbe	507	384	123	33	12	/	48	22	5
Verkehr und Nachrichtenübermittlung	134	112	22	6	/	/	7	/	/
Kredit- und Versicherungsgewerbe	31	26	5	/	/	/	/	/	/
Grundstückswesen, Vermietung, Dienstleistungen für Unternehmen	166	106	59	16	/	/	25	10	/
Öffentliche Verwaltung u.ä.	68	51	17	5	/	/	7	/	/
Öffentliche und private Dienstleistungen (ohne öffentliche Verwaltung)	392	278	114	23	10	/	51	22	6

1) Klassifikation der Wirtschaftszweige, Ausgabe 1993 (WZ 93), Tiefengliederung für den Mikrozensus (siehe Anhang).

3.18 Tätigkeitsfälle im April 1997 nach Wirtschaftsbereichen *), Stellung im Beruf und in

Stellung im Beruf	Tätigkeitsfälle insgesamt	Davon mit ... tatsächlich in der						in
		0	1 - 9	10 - 14	15 - 20	21 - 30	31 - 35	
M ä n n								
								Land- und Forstwirtschaft;
Selbständige	335	6	17	19	23	21	7	/
Mithelfende Familienangehörige	64	/	10	9	13	10	/	-
Abhängige	207	7	/	/	7	/	/	84
Zusammen	606	15	31	32	43	34	13	87
								Produzierendes
Selbständige	604	24	21	14	17	15	8	20
Mithelfende Familienangehörige	12	/	/	/	/	/	/	/
Abhängige	7 125	269	57	36	58	130	841	2 636
Zusammen	7 741	294	82	53	76	146	849	2 656
								Handel, Gastgewerbe
Selbständige	684	22	24	18	20	19	7	12
Mithelfende Familienangehörige	29	/	7	6	5	/	/	/
Abhängige	2 936	123	63	60	69	58	85	1 033
Zusammen	3 648	146	95	84	95	79	92	1 045
								Sonstige
Selbständige	857	42	64	34	41	37	16	17
Mithelfende Familienangehörige	12	/	/	/	/	/	/	-
Abhängige	4 531	189	120	67	112	115	109	1 804
Zusammen	5 400	232	189	104	155	153	125	1 821
								Ins
Selbständige	2 480	93	126	84	102	92	37	52
Mithelfende Familienangehörige	117	6	25	22	22	12	/	/
Abhängige	14 798	588	244	166	246	307	1 039	5 536
Zusammen	17 395	686	396	272	369	411	1 079	5 589
W e i b								
								Land- und Forstwirtschaft;
Selbständige	50	/	/	/	/	/	/	/
Mithelfende Familienangehörige	141	/	10	15	22	25	8	/
Abhängige	123	7	7	9	14	13	6	18
Zusammen	315	11	21	26	41	42	15	21
								Produzierendes
Selbständige	85	/	7	7	11	9	/	/
Mithelfende Familienangehörige	43	/	10	12	8	/	/	/
Abhängige	2 328	171	100	104	263	241	252	667
Zusammen	2 456	177	117	123	282	259	255	671
								Handel, Gastgewerbe
Selbständige	303	11	18	17	26	21	8	11
Mithelfende Familienangehörige	69	/	14	15	12	6	/	/
Abhängige	2 891	221	202	219	446	415	114	646
Zusammen	3 264	236	234	251	484	442	123	657
								Sonstige
Selbständige	455	28	71	37	63	42	14	14
Mithelfende Familienangehörige	57	/	16	15	11	/	/	/
Abhängige	6 065	466	365	359	946	720	221	1 815
Zusammen	6 577	498	452	411	1 020	766	236	1 830
								Ins
Selbständige	893	44	99	63	104	76	26	29
Mithelfende Familienangehörige	311	12	50	58	53	38	10	/
Abhängige	11 408	866	675	691	1 669	1 389	593	3 146
Zusammen	12 611	922	824	812	1 826	1 503	629	3 178
I n s								
								Land- und Forstwirtschaft;
Selbständige	385	6	20	21	28	25	8	/
Mithelfende Familienangehörige	205	5	20	24	35	35	10	/
Abhängige	330	14	11	13	21	17	10	83
Zusammen	921	26	52	58	84	76	28	87
								Produzierendes
Selbständige	689	28	29	21	27	23	10	24
Mithelfende Familienangehörige	56	/	13	16	9	/	/	/
Abhängige	9 453	440	157	140	321	371	1 094	3 303
Zusammen	10 197	470	199	176	358	399	1 104	3 328
								Handel, Gastgewerbe
Selbständige	987	33	42	35	45	40	15	23
Mithelfende Familienangehörige	98	5	21	21	18	8	/	/
Abhängige	5 826	344	266	279	515	473	198	1 678
Zusammen	6 912	382	328	335	578	521	215	1 702
								Sonstige
Selbständige	1 312	70	135	71	105	79	30	32
Mithelfende Familienangehörige	69	/	21	18	13	/	/	/
Abhängige	10 596	655	485	425	1 058	835	330	3 618
Zusammen	11 977	730	641	515	1 176	919	361	3 651
								Ins
Selbständige	3 373	137	226	147	205	168	62	82
Mithelfende Familienangehörige	428	18	75	79	75	50	12	/
Abhängige	26 206	1 453	919	858	1 916	1 696	1 632	8 682
Insgesamt	30 007	1 608	1 220	1 084	2 195	1 915	1 707	8 767

*) Klassifikation der Wirtschaftszweige, Ausgabe 1993 (WZ 93), Tiefengliederung für den Mikrozensus (siehe Anhang).

TÄTIGE

der Berichtswoche vom 21. bis 27. April 1997 tatsächlich geleisteten Arbeitsstunden

Berichtswoche geleisteten Arbeitsstunden						Geleistete Arbeitsstunden		Stellung im Beruf
40	41 - 44	45 - 49	50 - 54	55 - 69	70 und mehr	insgesamt	je Tätigkeitsfall	
						Mill.	Anzahl	
l i c h								
Fischerei								
14	/	8	21	76	121	17,6	52,7	Selbständige
/	/	/	/	/	6	1,8	27,7	Mith. Familienangehörige
58	6	14	13	12	9	8,2	39,8	Abhängige
76	8	23	38	91	135	27,6	45,6	Zusammen
Gewerbe								
84	6	39	100	167	90	29,4	48,6	Selbständige
/	/	/	/	/	/	0,2	17,0	Mith. Familienangehörige
1 838	243	404	311	250	53	271,2	38,1	Abhängige
1 922	249	443	412	417	144	300,8	38,9	Zusammen
und Verkehr								
58	8	42	96	198	160	35,9	52,5	Selbständige
/	/	/	/	/	/	0,6	22,2	Mith. Familienangehörige
632	102	220	202	214	75	114,4	38,0	Abhängige
691	110	262	299	415	237	151,0	41,4	Zusammen
Dienstleistungen								
100	10	55	131	204	106	37,6	43,9	Selbständige
/	/	/	/	/	/	0,2	17,2	Mith. Familienangehörige
951	171	298	258	247	89	172,8	38,1	Abhängige
1 051	181	354	390	451	195	210,7	39,0	Zusammen
gesamt								
256	25	143	348	645	477	120,5	48,6	Selbständige
5	/	/	6	6	9	2,8	24,1	Mith. Familienangehörige
3 479	522	936	784	723	225	566,7	38,3	Abhängige
3 740	548	1 081	1 138	1 374	711	690,1	39,7	Zusammen
l i c h								
Fischerei								
/	/	/	/	9	14	2,4	48,2	Selbständige
12	/	/	8	12	19	5,0	35,5	Mith. Familienangehörige
18	/	6	/	6	10	4,2	33,8	Abhängige
34	/	12	17	27	43	11,6	36,9	Zusammen
Gewerbe								
12	/	6	6	9	6	2,9	34,7	Selbständige
/	/	/	/	/	/	0,8	19,5	Mith. Familienangehörige
361	45	55	33	26	11	69,8	30,0	Abhängige
375	47	61	40	37	18	73,6	30,0	Zusammen
und Verkehr								
31	6	22	35	52	44	13,0	42,9	Selbständige
/	/	/	/	/	/	1,7	24,5	Mith. Familienangehörige
372	52	78	55	48	26	79,5	27,5	Abhängige
407	59	101	92	105	75	94,2	28,9	Zusammen
Dienstleistungen								
58	6	22	38	42	20	13,6	29,8	Selbständige
/	/	/	/	/	/	0,9	15,7	Mith. Familienangehörige
714	123	143	96	73	25	171,3	28,2	Abhängige
774	129	165	134	116	46	185,7	28,2	Zusammen
gesamt								
105	14	52	83	113	84	31,9	35,8	Selbständige
19	/	6	12	20	26	8,5	27,2	Mith. Familienangehörige
1 465	222	281	188	152	72	324,8	28,5	Abhängige
1 590	239	338	263	285	182	365,1	29,0	Zusammen
g e s a m t								
Fischerei								
18	/	10	25	85	134	20,0	52,1	Selbständige
15	/	/	12	15	25	6,8	33,1	Mith. Familienangehörige
77	9	20	18	19	19	12,4	37,6	Abhängige
110	13	34	55	118	178	39,2	42,6	Zusammen
Gewerbe								
96	8	44	107	176	96	32,3	46,9	Selbständige
/	/	/	/	/	/	1,1	18,9	Mith. Familienangehörige
2 198	287	459	344	275	64	341,0	36,1	Abhängige
2 297	295	504	451	454	162	374,4	36,7	Zusammen
und Verkehr								
89	14	64	131	251	204	48,9	49,5	Selbständige
/	/	/	/	6	7	2,3	23,8	Mith. Familienangehörige
1 004	153	297	256	262	101	193,9	33,3	Abhängige
1 098	168	362	391	519	312	245,2	35,5	Zusammen
Dienstleistungen								
158	16	77	169	246	126	51,2	39,0	Selbständige
/	/	/	/	/	/	1,1	16,0	Mith. Familienangehörige
1 665	294	441	354	320	113	344,1	32,5	Abhängige
1 825	310	518	524	567	241	396,4	33,1	Zusammen
gesamt								
361	40	194	431	758	561	152,4	45,2	Selbständige
25	/	7	17	25	35	11,3	26,4	Mith. Familienangehörige
4 944	743	1 217	973	875	297	891,5	34,0	Abhängige
5 330	787	1 419	1 421	1 659	893	1 055,2	35,2	Insgesamt

4 ERWERBSLOSE

4.1 Erwerbslose im April 1997 nach Familienstand und Altersgruppen

Familienstand		Erwerbs- lose insgesamt	Davon im Alter von ... bis unter ... Jahren							65 und mehr
			15 - 20	20 - 25	25 - 35	35 - 45	45 - 55	55 - 60	60 - 65	
I n s g e s a m t										
1 000										
Ledig	männlich	665	62	139	240	121	63	33	5	/
	weiblich	332	58	79	109	51	18	15	/	/
	insgesamt	996	121	218	349	173	81	48	6	/
Verheiratet	männlich	865	/	29	170	185	188	248	43	/
	weiblich	686	/	31	159	181	173	123	13	/
	insgesamt	1 551	/	60	329	366	361	371	56	/
Verwitwet/ Geschieden	männlich	168	/	/	19	47	53	38	9	/
	weiblich	197	/	/	25	54	57	51	7	/
	insgesamt	365	/	/	44	101	110	88	16	/
Insgesamt	männlich	1 698	63	169	429	353	303	319	57	/
	weiblich	1 215	62	112	293	286	249	189	21	/
	insgesamt	2 913	126	281	722	639	552	507	78	7
In Prozent der abhängigen Erwerbspersonen										
Ledig	männlich	12,2	10,9	11,4	10,4	14,5	18,4	25,0	16,7	/
	weiblich	8,8	13,3	8,2	7,1	10,1	9,3	17,7	/	/
	insgesamt	10,8	11,9	10,0	9,1	12,8	15,0	22,1	12,3	/
Verheiratet	männlich	8,7	/	19,5	8,0	6,1	6,9	17,1	11,0	/
	weiblich	9,4	/	16,2	8,8	7,7	8,8	15,4	10,6	/
	insgesamt	9,0	/	17,6	8,4	6,8	7,7	16,5	10,9	/
Verwitwet/ Geschieden	männlich	18,4	/	/	16,5	16,4	17,4	25,3	19,2	/
	weiblich	14,0	/	/	14,5	13,4	12,5	18,6	10,9	/
	insgesamt	15,7	/	/	15,3	14,7	14,4	21,0	14,3	/
Insgesamt	männlich	10,4	10,9	12,3	9,4	8,5	9,0	18,4	12,2	/
	weiblich	9,8	13,8	9,6	8,4	8,8	9,5	16,3	10,1	/
	insgesamt	10,1	12,2	11,1	9,0	8,6	9,2	17,6	11,5	4,9
D a r u n t e r : S o f o r t v e r f ü g b a r e E r w e r b s l o s e										
1 000										
Ledig	männlich	588	51	129	213	108	57	27	/	/
	weiblich	277	44	68	90	45	16	13	/	/
	insgesamt	865	95	197	303	153	73	39	/	/
Verheiratet	männlich	739	/	26	156	166	160	195	33	/
	weiblich	579	/	26	133	157	149	100	11	/
	insgesamt	1 318	/	52	289	323	309	295	44	/
Verwitwet/ Geschieden	männlich	144	/	/	17	41	46	30	7	/
	weiblich	167	/	/	21	48	48	41	6	/
	insgesamt	311	/	/	38	90	94	72	13	/
Zusammen	männlich	1 470	51	155	387	315	262	252	44	/
	weiblich	1 024	48	95	243	250	214	154	17	/
	insgesamt	2 494	99	251	630	565	476	406	61	6

4.2 Erwerbslose im April 1997 nach Wirtschaftsbereichen und Stellung im Beruf der letzten Erwerbstätigkeit *)

Wirtschaftsbereich 1)	Insgesamt			Männlich			Weiblich		
	insgesamt	Selbstständige, Mitteilende Familienangehörige	Abhängige	zusammen	Selbstständige, Mitteilende Familienangehörige	Abhängige	zusammen	Selbstständige, Mitteilende Familienangehörige	Abhängige
I n s g e s a m t									
1 000									
Land- und Forstwirtschaft; Fischerei	63	/	58	44	/	41	18	/	17
Produzierendes Gewerbe	1 250	23	1 227	903	18	885	347	5	342
Handel, Gastgewerbe und Verkehr	653	37	616	334	23	312	319	15	304
Sonstige Dienstleistungen	654	21	633	265	11	254	389	10	379
Insgesamt	2 620	85	2 534	1 547	54	1 493	1 073	32	1 041
In Prozent der Erwerbspersonen									
Land- und Forstwirtschaft; Fischerei	7,4	/	15,3	8,2	/	17,0	6,0	/	12,4
Produzierendes Gewerbe	11,0	3,3	11,5	10,5	3,0	11,1	12,5	4,4	12,9
Handel, Gastgewerbe und Verkehr	8,9	3,6	9,7	8,7	3,3	9,8	9,1	4,2	9,6
Sonstige Dienstleistungen	5,3	1,7	5,7	4,8	1,4	5,4	5,7	2,2	6,0
Insgesamt	8,2	2,5	8,9	8,4	2,3	9,3	8,0	2,9	8,5
D a r u n t e r : S o f o r t v e r f ü g b a r e E r w e r b s l o s e									
1 000									
Land- und Forstwirtschaft; Fischerei	54	/	50	39	/	36	15	/	14
Produzierendes Gewerbe	1 073	21	1 051	780	16	763	293	/	288
Handel, Gastgewerbe und Verkehr	558	32	527	292	19	273	267	13	254
Sonstige Dienstleistungen	559	19	540	229	9	220	330	9	320
Zusammen	2 244	76	2 168	1 339	48	1 292	905	28	876

*) Ergebnis der Unterstichprobe.- Ohne Erwerbslose, die noch nie erwerbstätig waren.

1) Klassifikation der Wirtschaftszweige, Ausgabe 1993 (WZ 93), Tiefengliederung für den Mikrozensus (siehe Anhang).

4.3 Erwerbslose im April 1997 nach Dauer der Arbeitsuche und Altersgruppen

Dauer der Arbeitsuche		Erwerbs- lose ins- gesamt	Davon im Alter von ... bis unter ... Jahren								
			15 - 20	20 - 25	25 - 35	35 - 45	45 - 55	55 - 60	60 - 65	65 u. mehr	
I n s g e s a m t											
1 000											
Dauer der Arbeitssuche											
unter 1 Monat	männlich	108	6	13	30	21	17	16	/	/	
	weiblich	81	/	11	23	17	14	9	/	/	
	insgesamt	189	11	23	54	38	31	25	5	/	
1 bis unter 3 Monate	männlich	140	8	23	46	28	18	14	/	/	
	weiblich	108	8	16	33	27	14	8	/	/	
	insgesamt	248	17	39	80	55	32	22	/	/	
3 bis unter 6 Monate	männlich	222	10	33	69	47	30	28	5	/	
	weiblich	162	12	19	44	41	29	14	/	/	
	insgesamt	383	21	53	113	88	58	43	8	/	
6 Monate bis unter 1 Jahr	männlich	273	14	33	78	57	44	37	9	/	
	weiblich	204	13	20	53	46	43	26	/	/	
	insgesamt	477	27	53	131	104	87	63	12	/	
1 bis unter 1 1/2 Jahre	männlich	168	/	15	42	39	30	32	/	/	
	weiblich	123	/	10	31	32	25	19	/	/	
	insgesamt	291	10	25	73	70	55	51	6	/	
1 1/2 bis unter 2 Jahre	männlich	130	/	10	32	28	24	28	/	/	
	weiblich	91	/	7	20	20	20	19	/	/	
	insgesamt	221	7	17	52	48	44	46	6	/	
2 bis unter 4 Jahre	männlich	222	/	12	44	49	53	56	8	/	
	weiblich	142	/	7	27	33	34	36	/	/	
	insgesamt	364	/	19	71	82	86	91	11	/	
4 Jahre und mehr	männlich	168	/	/	28	43	45	39	6	/	
	weiblich	110	/	/	18	28	32	24	/	/	
	insgesamt	278	/	7	46	72	77	64	10	/	
Ohne Angabe	männlich	266	14	26	60	41	42	70	13	/	
	weiblich	196	13	20	45	42	38	33	/	/	
	insgesamt	462	27	46	105	83	81	102	16	/	
Insgesamt	männlich	1 698	63	169	429	353	303	319	57	/	
	weiblich	1 215	62	112	293	286	249	189	21	/	
	insgesamt	2 912	125	281	722	639	552	507	78	/	

In Prozent der Altersgruppe

unter 1 Monat	männlich	100	5,5	11,9	28,0	19,6	15,9	14,7	/	/	
	weiblich	100	/	13,0	29,0	21,0	17,2	11,3	/	/	
	insgesamt	100	5,7	12,4	28,4	20,2	16,5	13,3	2,9	/	
1 bis unter 3 Monate	männlich	100	6,0	16,3	33,1	19,8	13,1	10,1	/	/	
	weiblich	100	7,8	14,7	30,8	25,3	12,8	7,6	/	/	
	insgesamt	100	6,8	15,6	32,1	22,2	13,0	9,0	/	/	
3 bis unter 6 Monate	männlich	100	4,3	15,0	30,9	21,2	13,4	12,7	2,4	/	
	weiblich	100	7,4	12,0	27,2	25,3	17,8	8,9	/	/	
	insgesamt	100	5,6	13,7	29,3	22,9	15,2	11,1	2,0	/	
6 Monate bis unter 1 Jahr	männlich	100	5,0	12,2	28,6	21,0	16,2	13,4	3,5	/	
	weiblich	100	6,3	9,8	25,9	22,7	21,0	12,9	/	/	
	insgesamt	100	5,6	11,2	27,4	21,8	18,3	13,2	2,5	/	
1 bis unter 1 1/2 Jahre	männlich	100	/	8,9	25,3	23,1	17,8	18,8	/	/	
	weiblich	100	/	7,8	24,9	25,7	20,7	15,6	/	/	
	insgesamt	100	3,4	8,5	25,1	24,2	19,0	17,4	2,2	/	
1 1/2 bis unter 2 Jahre	männlich	100	/	7,7	24,7	21,6	18,1	21,5	/	/	
	weiblich	100	/	7,6	21,9	22,1	22,4	20,5	/	/	
	insgesamt	100	3,4	7,8	23,6	21,8	19,9	21,1	2,5	/	
2 bis unter 4 Jahre	männlich	100	/	5,2	19,6	21,9	23,8	25,0	3,6	/	
	weiblich	100	/	5,1	19,0	23,2	23,7	25,2	/	/	
	insgesamt	100	/	5,2	19,4	22,4	23,7	25,1	3,1	/	
4 Jahre und mehr	männlich	100	/	/	16,6	25,6	26,9	23,5	3,7	/	
	weiblich	100	/	/	16,3	25,9	29,0	22,1	/	/	
	insgesamt	100	/	2,6	16,5	25,7	27,8	22,9	3,5	/	
Ohne Angabe	männlich	100	5,2	9,6	22,4	15,4	15,9	26,1	4,9	/	
	weiblich	100	6,8	10,2	22,9	21,4	19,6	18,7	/	/	
	insgesamt	100	5,9	9,9	22,6	18,0	17,5	22,1	3,5	/	
Insgesamt	männlich	100	3,7	10,0	25,3	20,8	17,9	18,8	3,3	/	
	weiblich	100	5,1	9,2	24,2	23,6	20,5	15,5	1,7	/	
	insgesamt	100	4,3	9,6	24,8	21,9	19,0	17,4	2,7	/	

4.3 Erwerbslose im April 1997 nach Dauer der Arbeitsuche und Altersgruppen

Dauer der Arbeitsuche	Erwerbs- lose ins- gesamt	Davon im Alter von ... bis unter ... Jahren								
		15 - 20	20 - 25	25 - 35	35 - 45	45 - 55	55 - 60	60 - 65	65 u. mehr	
Darunter: Sofort verfügbare Erwerbslose										
1 000										
Dauer der Arbeitssuche										
unter 1 Monat	männlich	92	/	12	27	19	13	13	/	/
	weiblich	68	/	9	18	15	11	8	/	/
	insgesamt	157	8	20	45	33	25	20	/	/
1 bis unter 3 Monate	männlich	123	6	20	41	25	16	12	/	/
	weiblich	90	6	13	27	23	12	7	/	-
	insgesamt	213	12	33	69	49	29	18	/	/
3 bis unter 6 Monate	männlich	197	7	30	63	43	26	24	/	/
	weiblich	137	8	17	38	36	25	12	/	/
	insgesamt	334	15	46	101	78	51	36	6	/
6 Monate bis unter 1 Jahr	männlich	241	11	32	70	52	39	31	6	/
	weiblich	173	10	17	44	40	37	22	/	/
	insgesamt	415	21	49	114	92	76	53	9	/
1 bis unter 1 1/2 Jahre	männlich	147	/	14	40	34	26	25	/	/
	weiblich	105	/	8	26	28	22	17	/	-
	insgesamt	252	8	22	66	62	48	42	5	/
1 1/2 bis unter 2 Jahre	männlich	113	/	10	29	25	20	22	/	/
	weiblich	77	/	6	16	18	17	16	/	/
	insgesamt	190	/	16	45	43	37	38	/	/
2 bis unter 4 Jahre	männlich	194	/	11	40	44	46	45	6	/
	weiblich	123	/	7	22	29	30	30	/	/
	insgesamt	317	/	18	62	73	76	75	9	/
4 Jahre und mehr	männlich	147	/	/	25	38	39	33	5	/
	weiblich	92	/	/	14	25	28	20	/	-
	insgesamt	239	/	6	39	63	67	53	8	/
Ohne Angabe	männlich	216	13	23	52	36	35	47	9	/
	weiblich	159	10	17	37	36	32	24	/	/
	insgesamt	375	23	40	89	72	67	71	12	/
Zusammen	männlich	1 470	51	155	387	315	262	252	44	/
	weiblich	1 023	48	95	243	250	214	154	17	/
	insgesamt	2 494	99	251	630	565	476	406	61	6

In Prozent der Altersgruppe

unter 1 Monat	männlich	100	/	12,8	29,6	20,6	14,6	13,7	/	/
	weiblich	100	/	13,4	27,5	22,2	17,0	11,5	/	/
	insgesamt	100	5,2	13,0	28,7	21,3	15,8	12,8	/	/
1 bis unter 3 Monate	männlich	100	4,8	16,5	33,6	20,7	13,2	9,4	/	/
	weiblich	100	6,6	14,5	30,5	25,9	13,9	7,6	/	-
	insgesamt	100	5,6	15,7	32,3	22,9	13,5	8,7	/	/
3 bis unter 6 Monate	männlich	100	3,6	15,1	32,0	21,5	13,3	12,0	/	/
	weiblich	100	6,0	12,1	27,4	26,0	18,1	8,8	/	/
	insgesamt	100	4,6	13,9	30,1	23,4	15,3	10,7	1,9	/
6 Monate bis unter 1 Jahr	männlich	100	4,6	13,1	29,0	21,6	16,2	12,9	2,7	/
	weiblich	100	5,7	10,1	25,5	23,3	21,5	12,5	/	/
	insgesamt	100	5,0	11,8	27,5	22,3	18,4	12,7	2,1	/
1 bis unter 1 1/2 Jahre	männlich	100	/	9,4	26,9	23,2	17,9	17,3	/	/
	weiblich	100	/	7,3	24,9	26,3	20,5	15,8	/	-
	insgesamt	100	3,1	8,5	26,1	24,5	19,0	16,7	2,0	/
1 1/2 bis unter 2 Jahre	männlich	100	/	8,5	25,4	22,2	17,7	19,8	/	/
	weiblich	100	/	8,0	21,2	22,9	21,9	20,3	/	/
	insgesamt	100	3,5	8,3	23,7	22,5	19,4	20,0	/	/
2 bis unter 4 Jahre	männlich	100	/	5,7	20,5	22,6	23,8	23,3	3,2	/
	weiblich	100	/	5,4	18,1	24,0	24,4	24,2	/	/
	insgesamt	100	/	5,6	19,5	23,1	24,0	23,6	2,9	/
4 Jahre und mehr	männlich	100	/	/	17,1	25,9	28,8	22,6	3,6	/
	weiblich	100	/	/	15,0	27,3	29,9	21,2	/	-
	insgesamt	100	/	2,7	16,3	26,4	28,0	22,0	3,4	/
Ohne Angabe	männlich	100	5,9	10,6	24,1	16,5	16,3	21,8	4,4	/
	weiblich	100	6,4	10,6	23,4	22,6	19,8	14,9	/	/
	insgesamt	100	6,1	10,6	23,8	19,1	17,8	18,9	3,1	/
Zusammen	männlich	100	3,5	10,6	26,3	21,5	17,8	17,1	3,0	/
	weiblich	100	4,6	9,3	23,8	24,4	20,9	15,0	1,7	/
	insgesamt	100	4,0	10,0	25,3	22,7	19,1	16,3	2,4	/

4 ERWERBSLOSE

4.4 Erwerbslose im April 1997 nach Art der Arbeitsuche, Art der gesuchten Tätigkeit und Dauer der Arbeitsuche

1 000

Art der Arbeitsuche (m = männlich, w = weiblich, i = insgesamt)	Insgesamt	Davon nach Dauer der Arbeitsuche							Ohne Angabe	
		unter 1 Monat	1 bis unter 3 Monate	3 bis unter 6 Monate	6 Monate bis unter 1 Jahr	1 bis unter 1 1/2 Jahre	1 1/2 bis unter 2 Jahre	2 und mehr Jahre		
I n s g e s a m t										
Insgesamt	m	1 698	108	140	222	273	168	130	390	266
	w	1 215	81	108	162	204	123	91	252	196
	i	2 912	189	248	383	477	291	221	642	462
Suche abgeschlossen	m	88	14	7	9	9	5	/	11	29
	w	77	12	6	8	8	5	/	9	26
	i	165	26	13	17	17	10	7	20	55
Suche nach einer Tätig- keit als:										
Selbständiger	m	10	/	/	/	/	/	/	/	/
	w	/	/	/	/	/	/	/	/	/
	i	13	/	/	/	/	/	/	/	/
Arbeitnehmer	m	1 600	94	131	212	263	162	125	377	237
	w	1 134	69	101	153	195	118	87	242	170
	i	2 734	163	231	365	458	279	212	619	407
darunter:										
Art der gesuchten Tätigkeit										
- nur Vollzeit- tätigkeit	m	1 260	78	108	176	209	129	97	278	185
	w	527	38	48	72	90	53	39	103	85
	i	1 788	116	156	248	300	182	136	380	270
- nur Teilzeit- tätigkeit	m	41	/	/	/	6	/	/	11	6
	w	287	16	30	41	52	31	20	62	35
	i	329	19	34	45	58	35	24	73	42
- Vollzeittätigkeit, ggf. Teilzeit- tätigkeit	m	244	11	16	28	40	25	21	77	26
	w	213	11	15	27	36	23	20	55	27
	i	457	22	30	55	77	48	41	132	53
- Teilzeittätigkeit, ggf. Vollzeit- tätigkeit	m	33	/	/	/	6	/	/	11	5
	w	91	/	8	12	16	10	7	22	13
	i	125	/	10	15	21	13	10	32	18
darunter:										
Erste Methode der aktiven Arbeitsuche										
Arbeitsamt	m	1 544	90	121	205	254	157	121	367	229
	w	1 031	60	87	134	180	110	81	225	154
	i	2 575	150	207	339	434	267	203	592	383
darunter:										
mit Arbeitslosen- geld/-hilfe	m	1 232	74	96	172	213	128	98	269	181
	w	698	41	60	99	135	77	57	125	105
	i	1 930	115	156	271	347	205	154	395	287
Private Vermittlung	m	13	/	/	/	/	/	/	/	/
	w	20	/	/	/	/	/	/	/	/
	i	33	/	/	6	/	/	/	6	7
Aufgabe von Inseraten	m	/	/	/	/	/	/	/	/	/
	w	8	/	/	/	/	/	/	/	/
	i	11	/	/	/	/	/	/	/	/
Bewerbung auf In- serate	m	18	/	/	/	/	/	/	/	/
	w	38	/	/	8	6	/	/	6	/
	i	56	6	8	9	9	/	/	9	7
Bewerbung auf eine nicht ausgeschriebene Stelle	m	/	/	/	/	/	/	/	/	/
	w	/	/	/	/	/	/	/	/	/
	i	7	/	/	/	/	/	/	/	/
Persönliche Ver- bindung	m	6	/	/	/	/	/	/	/	/
	w	11	/	/	/	/	/	/	/	/
	i	16	/	/	/	/	/	/	/	/
Durchsehen von- Inseraten	m	/	/	/	/	/	/	/	/	/
	w	16	/	/	/	/	/	/	/	/
	i	20	/	/	/	/	/	/	/	/
Sonstige Bemühungen	m	9	/	/	/	/	/	/	/	/
	w	6	/	/	/	/	/	/	/	/
	i	15	/	/	/	/	/	/	/	/

4.4 Erwerbslose im April 1997 nach Art der Arbeitsuche, Art der gesuchten Tätigkeit und Dauer der Arbeitsuche

1 000

Art der Arbeitsuche (m = männlich, w = weiblich, i = insgesamt)	Insgesamt	Davon nach Dauer der Arbeitsuche						Ohne Angabe		
		unter 1 Monat	1 bis unter 3 Monate	3 bis unter 6 Monate	6 Monate bis unter 1 Jahr	1 bis unter 1 1/2 Jahre	1 1/2 bis unter 2 Jahre		2 und mehr Jahre	
Sofort verfügbare Erwerbslose										
Zusammen	m	1 470	92	123	197	241	147	113	341	216
	w	1 023	66	90	137	173	105	77	215	159
	i	2 494	157	213	334	415	252	190	556	375
Suche abgeschlossen	m	88	14	7	9	9	5	/	11	29
	w	77	12	6	8	8	5	/	9	26
	i	165	26	13	17	17	10	7	20	55
Suche nach einer Tätig- keit als:										
Selbständiger	m	7	/	/	/	/	/	/	/	/
	w	/	/	/	/	/	/	/	/	/
	i	10	/	/	/	/	/	/	/	/
Arbeitnehmer	m	1 375	77	114	187	232	141	108	329	186
	w	943	54	83	128	165	100	74	205	133
	i	2 318	131	198	316	397	241	182	534	320
darunter:										
Art der gesuchten Tätigkeit										
- nur Vollzeit- tätigkeit	m	1 095	65	95	156	186	113	85	247	148
	w	446	29	39	62	78	46	35	88	68
	i	1 541	95	134	218	264	159	120	335	216
- nur Teilzeit- tätigkeit	m	31	/	/	/	/	/	/	7	/
	w	230	12	25	33	42	26	15	51	26
	i	260	13	28	37	47	29	18	58	31
- Vollzeittätigkeit, ggf. Teilzeit- tätigkeit	m	211	9	14	25	36	22	18	66	22
	w	188	10	13	24	32	20	18	49	23
	i	399	19	27	48	67	42	36	115	45
- Teilzeittätigkeit, ggf. Vollzeit- tätigkeit	m	24	/	/	/	/	/	/	8	/
	w	71	/	6	10	13	7	6	17	10
	i	96	/	8	11	17	10	7	25	13
darunter:										
Erste Methode der aktiven Arbeitsuche										
Arbeitsamt	m	1 331	75	107	183	224	137	105	319	180
	w	861	48	74	114	151	94	69	191	121
	i	2 192	123	181	297	376	231	174	510	301
darunter:										
mit Arbeitslosen- geld/-hilfe	m	1 063	62	87	156	188	113	84	232	141
	w	593	35	51	87	115	67	48	107	82
	i	1 656	97	139	243	303	180	132	339	224
Private Vermittlung	m	10	/	/	/	/	/	/	/	/
	w	16	/	/	/	/	/	/	/	/
	i	26	/	/	5	/	/	/	5	6
Aufgabe von Inseraten	m	/	-	/	-	/	/	-	/	/
	w	7	/	/	/	/	/	/	/	/
	i	10	/	/	/	/	/	/	/	/
Bewerbung auf In- serate	m	14	/	/	/	/	/	/	/	/
	w	30	/	/	6	6	/	/	/	/
	i	44	/	6	7	8	/	/	8	5
Bewerbung auf eine nicht ausgeschriebene Stelle	m	/	/	/	/	-	/	-	/	/
	w	/	/	/	/	/	/	-	/	/
	i	/	/	/	/	/	/	-	/	/
Persönliche Ver- bindung	m	/	/	/	/	/	/	/	/	/
	w	8	/	/	/	/	/	/	/	/
	i	12	/	/	/	/	/	/	/	/
Durchsehen von- Inseraten	m	/	/	/	/	/	/	/	/	-
	w	14	/	/	/	/	/	/	/	/
	i	18	/	/	/	/	/	/	/	/
Sonstige Bemühungen	m	7	-	/	/	/	/	/	/	/
	w	/	/	/	/	/	/	/	/	/
	i	12	/	/	/	/	/	/	/	/

4.5 Erwerbslose im April 1997 nach Umständen der Arbeitsuche und Altersgruppen

Umstände der Arbeitsuche	Erwerbs- lose ins- gesamt	Davon im Alter von ... bis unter ... Jahren								
		15 - 20	20 - 25	25 - 35	35 - 45	45 - 55	55 - 60	60 - 65	65 u. mehr	
		Insgesamt 1 000								
Insgesamt	männlich	1 698	63	169	429	353	303	319	57	/
	weiblich	1 215	62	112	293	286	249	189	21	/
	insgesamt	2 913	125	281	722	639	552	507	78	7
Arbeitsuchende zusammen	männlich	1 609	54	157	408	339	295	300	53	/
	weiblich	1 138	54	103	274	270	239	177	19	/
	insgesamt	2 747	107	260	683	609	534	477	72	/
Darunter:										
Entlassung	männlich	848	12	80	219	198	179	136	23	/
	weiblich	476	11	39	104	108	124	83	9	/
	insgesamt	1 324	23	119	322	306	303	219	32	/
Eigener Kündigung	männlich	67	/	7	21	15	13	7	/	/
	weiblich	77	/	7	18	20	16	12	/	/
	insgesamt	143	6	13	40	36	29	18	/	/
Freiwilliger Unterbrechung	männlich	18	/	/	6	5	/	/	/	-
	weiblich	74	/	/	26	27	/	/	/	-
	insgesamt	92	/	6	32	32	14	6	/	-
Arbeitsuche abgeschlossen	männlich	88	10	12	21	14	9	19	/	/
	weiblich	77	9	9	19	16	10	11	/	/
	insgesamt	165	18	21	40	30	19	30	5	/
		In Prozent der Altersgruppe								
Insgesamt	männlich	100	3,7	10,0	25,3	20,8	17,9	18,8	3,3	/
	weiblich	100	5,1	9,2	24,1	23,6	20,5	15,5	1,7	/
	insgesamt	100	4,3	9,6	24,8	21,9	19,0	17,4	2,7	/
Arbeitsuchende zusammen	männlich	100	3,3	9,8	25,4	21,1	18,3	18,7	3,3	/
	weiblich	100	4,7	9,0	24,1	23,7	21,0	15,6	1,7	/
	insgesamt	100	3,9	9,5	24,9	22,2	19,4	17,4	2,6	/
Darunter:										
Entlassung	männlich	100	1,5	9,4	25,8	23,3	21,1	16,1	2,7	/
	weiblich	100	2,2	8,1	21,8	22,6	26,0	17,4	1,8	/
	insgesamt	100	1,7	9,0	24,3	23,1	22,9	16,5	2,4	/
Eigener Kündigung	männlich	100	/	10,1	32,1	22,9	19,0	10,1	/	/
	weiblich	100	/	8,8	23,7	26,4	21,4	15,2	/	-
	insgesamt	100	3,9	9,4	27,6	24,8	20,3	12,8	/	/
Freiwilliger Unterbrechung	männlich	100	/	/	32,1	27,6	/	/	/	-
	weiblich	100	/	/	35,3	36,2	16,1	/	/	-
	insgesamt	100	/	6,1	34,6	34,5	15,3	6,0	/	-
Arbeitsuche abgeschlossen	männlich	100	11,0	13,9	23,3	15,5	10,0	21,1	/	/
	weiblich	100	11,3	11,3	24,7	21,2	12,9	14,8	/	/
	insgesamt	100	11,1	12,7	24,0	18,1	11,3	18,2	3,2	/
		Darunter: Sofort verfügbare Erwerbslose 1 000								
Zusammen	männlich	1 470	51	155	387	315	262	252	44	/
	weiblich	1 024	48	95	243	250	214	154	17	/
	insgesamt	2 494	99	251	630	565	476	406	61	6
Arbeitsuchende zusammen	männlich	1 382	42	143	366	302	253	234	40	/
	weiblich	946	39	86	224	234	204	142	16	/
	insgesamt	2 329	81	230	590	536	457	376	56	/
Darunter:										
Entlassung	männlich	775	11	75	204	183	162	120	19	/
	weiblich	423	9	35	90	98	110	74	8	/
	insgesamt	1 198	21	109	293	281	272	194	27	/
Eigener Kündigung	männlich	58	/	6	20	13	11	5	/	-
	weiblich	65	/	6	16	17	13	9	/	-
	insgesamt	123	/	12	36	30	24	15	/	-
Freiwilliger Unterbrechung	männlich	15	/	/	/	/	/	/	/	-
	weiblich	60	/	/	21	22	10	/	/	-
	insgesamt	75	/	/	25	26	12	/	/	-
Arbeitsuche abgeschlossen	männlich	88	10	12	21	14	9	19	/	/
	weiblich	77	9	9	19	16	10	11	/	/
	insgesamt	165	18	21	40	30	19	30	5	/
		In Prozent der Altersgruppe								
Zusammen	männlich	100	3,5	10,6	26,3	21,5	17,8	17,1	3,0	/
	weiblich	100	4,7	9,3	23,8	24,4	20,9	15,0	1,7	/
	insgesamt	100	4,0	10,0	25,3	22,7	19,1	16,3	2,4	/
Arbeitsuchende zusammen	männlich	100	3,0	10,4	26,5	21,8	18,3	16,9	2,9	/
	weiblich	100	4,1	9,1	23,7	24,7	21,5	15,0	1,7	/
	insgesamt	100	3,5	9,9	25,4	23,0	19,6	16,1	2,4	/
Darunter:										
Entlassung	männlich	100	1,5	9,6	26,3	23,6	20,9	15,5	2,5	/
	weiblich	100	2,2	8,2	21,2	23,1	25,9	17,5	1,9	/
	insgesamt	100	1,7	9,1	24,5	23,4	22,7	16,2	2,3	/
Eigener Kündigung	männlich	100	/	10,6	33,9	22,2	18,3	9,5	/	-
	weiblich	100	/	9,3	24,6	26,4	20,6	14,2	/	-
	insgesamt	100	/	9,9	29,0	24,4	19,5	12,0	/	-
Freiwilliger Unterbrechung	männlich	100	/	/	/	/	/	/	/	-
	weiblich	100	/	/	34,4	36,5	17,2	/	/	-
	insgesamt	100	/	/	33,6	35,0	15,8	/	/	-
Arbeitsuche abgeschlossen	männlich	100	11,0	13,9	23,3	15,5	10,0	21,1	/	/
	weiblich	100	11,3	11,3	24,7	21,2	12,9	14,8	/	/
	insgesamt	100	11,1	12,7	24,0	18,1	11,3	18,2	3,2	/

5 NICHTERWERBSPERSONEN

5.1 Nichterwerbspersonen im Alter von 15 und mehr Jahren im April 1997 nach Zeitpunkt der Beendigung der letzten Erwerbstätigkeit und Altersgruppen *)

1 000

Frühere Erwerbstätigkeit	Insgesamt	Davon im Alter von ... bis unter ... Jahren									
		15 - 20	20 - 25	25 - 35	35 - 45	45 - 55	55 - 58	58 - 60	60 - 63	63 - 65	65 u.mehr
M ä n n l i c h											
Mit früherer Erwerbstätigkeit											
Frühere Erwerbstätigkeit wurde beendet ...											
vor weniger als 1 Monat	29	/	/	/	/	/	/	/	10	/	/
1 bis unter 3 Monaten	67	/	8	8	/	5	7	/	14	10	7
3 bis unter 6 Monaten	137	/	9	13	/	8	16	16	35	20	14
1/2 bis unter 1 Jahr	230	/	22	23	10	21	24	24	58	22	21
1 bis unter 1 1/2 Jahren	226	/	8	15	6	18	23	28	64	31	32
1 1/2 bis unter 2 Jahren	240	/	13	19	8	17	19	27	69	36	33
2 bis unter 3 Jahren	428	-	9	22	14	26	41	46	121	49	101
3 und mehr Jahren	4 869	/	9	86	72	149	124	157	383	332	3 556
Ohne Angabe	216	/	8	13	9	10	8	13	21	15	120
Zusammen	6 443	7	88	201	128	256	264	319	774	519	3 886
Ohne frühere Erwerbstätigkeit	2 023	1 206	352	280	47	26	8	7	15	5	76
Ohne Angabe	37	5	/	/	/	/	/	/	/	/	20
Zusammen	8 503	1 218	444	483	176	283	273	327	791	526	3 982
W e i b l i c h											
Mit früherer Erwerbstätigkeit											
Frühere Erwerbstätigkeit wurde beendet ...											
vor weniger als 1 Monat	27	-	/	7	/	/	/	/	6	/	/
1 bis unter 3 Monaten	76	/	7	18	12	6	/	5	17	/	/
3 bis unter 6 Monaten	143	/	9	33	18	17	11	8	32	/	10
1/2 bis unter 1 Jahr	260	5	27	68	34	21	13	15	52	9	16
1 bis unter 1 1/2 Jahren	237	/	14	59	31	21	16	14	58	5	18
1 1/2 bis unter 2 Jahren	214	/	15	57	27	22	12	11	44	8	16
2 bis unter 3 Jahren	394	/	2	96	46	36	22	22	95	20	31
3 und mehr Jahren	8 640	/	39	586	790	807	450	359	592	419	4 587
Ohne Angabe	404	/	6	29	22	30	14	11	24	14	254
Zusammen	10 395	12	144	953	982	961	542	449	921	483	4 948
Ohne frühere Erwerbstätigkeit	5 020	1 238	443	494	308	299	148	122	190	114	1 663
Ohne Angabe	131	6	/	8	8	6	/	/	/	/	85
Zusammen	15 546	1 257	591	1 454	1 298	1 267	694	573	1 116	600	6 697
darunter weiblich verheiratet											
Mit früherer Erwerbstätigkeit											
Frühere Erwerbstätigkeit wurde beendet ...											
vor weniger als 1 Monat	17	-	/	/	/	/	/	/	/	/	/
1 bis unter 3 Monaten	53	/	/	13	10	6	/	/	12	/	/
3 bis unter 6 Monaten	110	/	5	27	17	14	8	6	24	/	6
1/2 bis unter 1 Jahr	178	/	9	52	29	17	8	11	36	7	7
1 bis unter 1 1/2 Jahren	174	/	9	48	27	16	10	10	38	/	10
1 1/2 bis unter 2 Jahren	146	/	5	43	23	18	6	8	29	/	8
2 bis unter 3 Jahren	280	-	14	74	39	29	15	16	64	12	18
3 und mehr Jahren	5 137	/	23	497	734	728	376	301	439	287	1 751
Ohne Angabe	184	-	/	23	19	26	11	8	15	10	69
Zusammen	6 279	/	74	783	900	854	439	364	661	328	1 872
Ohne frühere Erwerbstätigkeit	2 042	21	97	337	273	265	129	105	155	87	575
Ohne Angabe	37	/	/	6	7	/	/	/	/	/	9
Zusammen	8 358	24	172	1 126	1 180	1 124	572	470	819	416	2 455
I n s g e s a m t											
Mit früherer Erwerbstätigkeit											
Frühere Erwerbstätigkeit wurde beendet ...											
vor weniger als 1 Monat	56	/	/	9	/	/	/	5	16	6	5
1 bis unter 3 Monaten	143	/	15	26	16	11	10	10	32	12	10
3 bis unter 6 Monaten	281	/	18	46	23	25	27	24	68	24	24
1/2 bis unter 1 Jahr	490	9	49	91	44	42	37	40	110	31	37
1 bis unter 1 1/2 Jahren	463	/	22	74	37	38	40	42	121	36	50
1 1/2 bis unter 2 Jahren	454	/	27	76	35	39	30	38	113	44	49
2 bis unter 3 Jahren	821	/	34	118	60	62	63	68	215	69	132
3 und mehr Jahren	13 508	/	48	672	862	956	574	517	975	752	8 152
Ohne Angabe	620	/	15	42	31	40	22	23	45	29	374
Zusammen	16 837	19	232	1 154	1 110	1 218	806	768	1 695	1 002	8 834
Ohne frühere Erwerbstätigkeit	7 044	2 444	795	775	355	326	157	129	205	119	1 739
Ohne Angabe	168	11	8	10	9	7	/	/	6	/	105
Insgesamt	24 049	2 475	1 035	1 938	1 474	1 550	967	900	1 907	1 126	10 678

*) Ergebnis der Unterstichprobe.

5 NICHTERWERBSPERSONEN

5.2 Nichterwerbspersonen im Alter von 15 und mehr Jahren mit früherer Erwerbstätigkeit im April 1997 nach wichtigstem Grund für die Beendigung der letzten Tätigkeit und Altersgruppen *)

1 000

Grund für die Beendigung der letzten Tätigkeit	Insgesamt	Davon im Alter von ... bis unter ... Jahren										
		15 - 20	20 - 25	25 - 35	35 - 45	45 - 55	55 - 58	58 - 60	60 - 63	63 - 65	65 u. mehr	
M ä n n l i c h												
Entlassung	170	/	/	13	14	22	14	13	32	17	41	
Befristeter Arbeitsvertrag	35	/	8	12	/	/	/	/	/	/	/	
Eigene Kündigung	45	-	/	8	5	6	/	/	/	/	11	
Ruhestand												
-vorzeitig nach Vorruhestandsregelung oder Arbeitslosigkeit	1 036	-	-	/	/	18	61	98	230	116	512	
-aus gesundheitlichen Gründen	1 831	-	/	10	43	145	139	150	269	171	883	
-aus Altersgründen und sonstigen Gründen	2 636	-	-	/	/	10	18	26	171	186	2 224	
Grundwehr-/Zivildienst	20	/	14	5	-	-	-	/	/	/	/	
Persönliche oder familiäre Verpflichtungen	83	/	/	13	11	8	/	/	/	/	35	
Ausbildung (auch Studium)	156	/	42	99	8	/	-	-	/	/	/	
Sonstige Gründe	254	/	11	33	36	36	21	16	25	11	63	
Ohne Angabe	175	/	/	8	/	7	7	7	15	13	111	
Zusammen	6 443		7	88	201	128	256	264	319	774	519	3 886
W e i b l i c h												
Entlassung	353	/	12	43	44	50	30	23	40	18	92	
Befristeter Arbeitsvertrag	83	/	7	31	16	7	7	/	/	/	8	
Eigene Kündigung	369	/	10	43	50	56	28	19	33	15	114	
Ruhestand												
-vorzeitig nach Vorruhestandsregelung oder Arbeitslosigkeit	308	-	/	/	/	7	15	28	64	23	163	
-aus gesundheitlichen Gründen	1 163	-	/	10	39	114	92	85	145	84	591	
-aus Altersgründen und sonstigen Gründen	2 478	-	/	/	5	11	17	21	261	150	2 009	
Grundwehr-/Zivildienst	9	/	/	/	/	/	-	-	/	/	/	
Persönliche oder familiäre Verpflichtungen	4 408	/	54	638	703	590	284	224	293	157	1 465	
Ausbildung (auch Studium)	122	/	35	63	13	/	/	/	/	-	6	
Sonstige Gründe	784	/	18	96	87	100	53	37	55	21	315	
Ohne Angabe	316	/	/	23	20	23	15	10	24	14	181	
Zusammen	10 395		12	144	953	982	961	542	449	921	483	4 948
darunter weiblich verheiratet												
Entlassung	234	/	8	31	36	40	22	18	27	11	41	
Befristeter Arbeitsvertrag	57	/	/	21	15	5	6	/	/	/	/	
Eigene Kündigung	254	/	5	33	47	50	25	14	22	11	47	
Ruhestand												
-vorzeitig nach Vorruhestandsregelung oder Arbeitslosigkeit	167	-	-	/	/	5	9	19	44	14	69	
-aus gesundheitlichen Gründen	601	-	/	7	26	83	56	61	94	50	222	
-aus Altersgründen und sonstigen Gründen	984	-	-	/	/	8	12	17	181	96	665	
Grundwehr-/Zivildienst	/	-	-	-	/	/	-	-	/	/	/	
Persönliche oder familiäre Verpflichtungen	3 297	/	42	579	666	551	252	195	235	121	655	
Ausbildung (auch Studium)	30	/	/	13	8	/	/	/	/	-	/	
Sonstige Gründe	477	/	10	76	75	88	43	32	37	14	100	
Ohne Angabe	173	-	/	19	18	20	12	7	18	11	65	
Zusammen	6 279	/	74	783	900	854	439	364	661	328	1 872	
I n s g e s a m t												
Entlassung	523	/	16	55	58	72	44	37	72	35	133	
Befristeter Arbeitsvertrag	119	/	15	43	20	10	7	/	6	/	12	
Eigene Kündigung	415	/	14	50	55	62	30	22	37	16	125	
Ruhestand												
-vorzeitig nach Vorruhestandsregelung oder Arbeitslosigkeit	1 344	-	/	/	/	25	76	126	295	139	675	
-aus gesundheitlichen Gründen	2 994	-	/	19	82	259	231	235	434	255	1 475	
-aus Altersgründen und sonstigen Gründen	5 115	-	/	/	6	21	35	47	432	336	4 233	
Grundwehr-/Zivildienst	30	/	14	5	/	/	-	/	/	/	5	
Persönliche oder familiäre Verpflichtungen	4 491	/	56	651	714	597	287	228	298	159	1 500	
Ausbildung (auch Studium)	278	/	77	162	21	/	/	/	/	/	7	
Sonstige Gründe	1 039	/	30	129	123	137	75	54	80	32	377	
Ohne Angabe	491	/	8	31	24	30	22	17	39	27	292	
Insgesamt	16 837		19	232	1 154	1 110	1 218	806	768	1 695	1 002	8 834

*) Ergebnis der Unterstichprobe.

Früheres Bundesgebiet

7 Lange Reihen

Bei den Ergebnissen für 1987 handelt es sich um eine revidierte Hochrechnung der Mikrozensusergebnisse auf der Basis der Volkszählung 1987 (näheres hierzu ist zu entnehmen dem Abschnitt 1 „Methodische Erläuterungen, 1.2 Vergleichbarkeit mit anderen Statistiken“ der Fachserie 1, Reihe 4.1.1, 1990, sowie Abschnitt 6 der Fachserie 1, Reihe 4.1.1, 1988, „Erwerbstätigkeit im April 1988“, S. 19 f.)

7 Lange Reihen
7.1 Bevölkerung nach Beteiligung am Erwerbsleben
1 000

Beteiligung am Erwerbsleben	1987 1)	1988	1989	1990	1991	1992	1993	1994	1995	1996	1997
Männlich											
Erwerbspersonen	17 814	17 904	17 994	18 528	18 571	18 775	18 888	18 781	18 636	18 548	18 598
Erwerbstätige	16 578	16 759	16 948	17 585	17 719	17 845	17 621	17 270	17 141	17 002	16 901
Erwerbelose	1 236	1 145	1 046	943	852	930	1 267	1 510	1 495	1 545	1 698
Nichterwerbspersonen	11 501	11 578	11 784	11 945	12 376	12 645	12 955	13 227	13 519	13 782	13 859
Zusammen	29 316	29 480	29 777	30 473	30 947	31 420	31 843	32 008	32 155	32 329	32 457
Weiblich											
Erwerbspersonen	11 627	11 777	11 895	12 777	12 789	13 107	13 216	13 307	13 287	13 330	13 514
Erwerbstätige	10 505	10 607	10 794	11 749	11 965	12 249	12 161	12 127	12 102	12 275	12 299
Erwerbelose	1 123	1 169	1 101	1 028	824	858	1 055	1 181	1 185	1 056	1 215
Nichterwerbspersonen	20 127	20 081	20 200	19 812	20 152	20 179	20 375	20 475	20 621	20 717	20 641
Zusammen	31 755	31 858	32 095	32 589	32 942	33 286	33 590	33 782	33 908	34 047	34 155
Insgesamt											
Erwerbspersonen	29 442	29 681	29 889	31 305	31 360	31 882	32 104	32 088	31 924	31 878	32 112
Erwerbstätige	27 083	27 366	27 742	29 334	29 684	30 094	29 782	29 397	29 244	29 277	29 200
Erwerbelose	2 359	2 314	2 147	1 971	1 676	1 788	2 322	2 691	2 680	2 601	2 913
Nichterwerbspersonen	31 629	31 657	31 983	31 757	32 528	32 824	33 329	33 702	34 140	34 498	34 499
Insgesamt	61 070	61 338	61 872	63 062	63 889	64 706	65 433	65 790	66 064	66 376	66 612

7.2 Erwerbstätige nach Stellung im Beruf
1 000

Stellung im Beruf	1987 1)	1988	1989	1990	1991	1992	1993	1994	1995	1996	1997
Männlich											
Selbständige	1 858	1 846	1 869	1 952	2 008	2 022	2 049	2 098	2 111	2 148	2 208
Mithelfende Familienangehörige ...	106	101	85	89	83	87	75	85	83	75	78
Beamte	1 895	1 887	1 913	1 934	1 867	1 813	1 761	1 695	1 634	1 603	1 555
Angestellte 2)	5 133	5 371	5 349	5 876	5 973	6 146	6 083	6 117	6 109	6 025	6 270
Arbeiter 3)	7 586	7 554	7 733	7 734	7 789	7 777	7 653	7 275	7 205	7 151	6 790
Zusammen	16 578	16 759	16 948	17 585	17 719	17 845	17 621	17 270	17 141	17 002	16 901
Weiblich											
Selbständige	569	576	594	628	682	677	698	725	739	773	806
Mithelfende Familienangehörige ...	550	538	477	489	433	431	398	389	379	296	267
Beamtinnen	493	483	511	552	554	571	591	621	623	639	657
Angestellte 2)	5 942	6 144	6 263	6 840	7 041	7 302	7 447	7 455	7 450	7 630	7 643
Arbeiterinnen 3)	2 951	2 865	2 949	3 241	3 256	3 267	3 028	2 936	2 911	2 937	2 925
Zusammen	10 505	10 607	10 794	11 749	11 965	12 249	12 161	12 127	12 102	12 275	12 299
Insgesamt											
Selbständige	2 426	2 422	2 463	2 580	2 689	2 699	2 746	2 823	2 850	2 921	3 014
Mithelfende Familienangehörige ...	656	639	561	578	516	518	473	474	462	371	346
Beamte/Beamtinnen	2 388	2 370	2 424	2 485	2 421	2 384	2 352	2 316	2 257	2 242	2 212
Angestellte 2)	11 075	11 516	11 612	12 716	13 014	13 449	13 530	13 573	13 559	13 655	13 913
Arbeiter/-innen 3)	10 538	10 419	10 682	10 975	11 045	11 045	10 681	10 210	10 116	10 088	9 715
Insgesamt	27 083	27 366	27 742	29 334	29 684	30 094	29 782	29 397	29 244	29 277	29 200

1) Revidierte Hochrechnung (Basis VZ 1987).

2) Einschl. Auszubildende in anerkannten kaufmännischen und technischen Ausbildungsberufen.

3) Einschl. Auszubildende in anerkannten gewerblichen Ausbildungsberufen.

7 Lange Reihen

7.3.1 Erwerbstätige nach Wirtschaftsabteilungen

1 000

Wirtschaftsabteilung 2)	1987 1)	1988	1989	1990	1991	1992	1993	1994
Männlich								
Land- und Forstwirtschaft,								
Fischerei	665	646	639	581	601	597	601	570
Energie- und Wasserversorgung,								
Bergbau	462	472	455	445	427	403	410	391
Verarbeitendes Gewerbe	6 516	6 530	6 619	6 507	6 756	6 893	6 807	6 582
Baugewerbe	1 439	1 373	1 470	1 684	1 749	1 787	1 849	1 889
Handel	1 492	1 511	1 458	1 488	1 499	1 521	1 567	1 552
Verkehr und Nachrichten- übermittlung	1 183	1 184	1 189	1 187	1 254	1 263	1 261	1 259
Kreditinstitute u. Versicherungs- gewerbe	507	503	502	529	551	562	585	581
Dienstleistungen, soweit von Unternehmen und Freien Berufen erbracht	2 222	2 280	2 316	2 399	2 601	2 628	2 685	2 808
Organisationen ohne Erwerbs- zweck und Private Haushalte	176	178	191	205	230	222	226	238
Gebietkörperschaften und Sozialversicherung	1 905	1 902	1 921	1 924	1 917	1 844	1 855	1 751
Zusammen	16 564	16 578	16 759	16 948	17 585	17 719	17 845	17 621
Weiblich								
Land- und Forstwirtschaft,								
Fischerei	579	533	517	458	469	448	440	411
Energie- und Wasserversorgung,								
Bergbau	53	53	56	53	56	54	61	62
Verarbeitendes Gewerbe	2 437	2 471	2 481	2 452	2 694	2 696	2 655	2 473
Baugewerbe	157	159	161	197	221	232	253	250
Handel	1 810	1 855	1 873	1 910	2 033	2 069	2 123	2 092
Verkehr und Nachrichten- übermittlung	358	366	367	385	436	439	451	457
Kreditinstitute u. Versicherungs- gewerbe	470	475	463	475	509	539	560	574
Dienstleistungen, soweit von Unternehmen und Freien Berufen erbracht	3 342	3 444	3 491	3 644	3 993	4 138	4 277	4 451
Organisationen ohne Erwerbs- zweck und Private Haushalte	311	310	319	318	417	437	477	466
Gebietkörperschaften und Sozialversicherung	859	840	879	903	922	914	952	926
Zusammen	10 376	10 505	10 607	10 794	11 749	11 965	12 249	12 161
Insgesamt								
Land- und Forstwirtschaft,								
Fischerei	1 244	1 180	1 155	1 039	1 070	1 045	1 041	981
Energie- und Wasserversorgung,								
Bergbau	515	525	511	498	483	457	471	453
Verarbeitendes Gewerbe	8 953	9 000	9 100	8 958	9 450	9 590	9 462	9 055
Baugewerbe	1 596	1 532	1 631	1 881	1 970	2 019	2 102	2 138
Handel	3 301	3 366	3 330	3 397	3 532	3 590	3 690	3 644
Verkehr und Nachrichten- übermittlung	1 541	1 550	1 556	1 573	1 690	1 702	1 712	1 716
Kreditinstitute u. Versicherungs- gewerbe	976	978	965	1 004	1 060	1 101	1 145	1 155
Dienstleistungen, soweit von Unternehmen und Freien Berufen erbracht	5 564	5 724	5 807	6 044	6 594	6 765	6 961	7 259
Organisationen ohne Erwerbs- zweck und Private Haushalte	487	488	510	523	646	659	703	703
Gebietkörperschaften und Sozialversicherung	2 763	2 742	2 800	2 826	2 840	2 757	2 807	2 678
Insgesamt	26 940	27 083	27 366	27 742	29 334	29 684	30 094	29 782

7.3.2 Erwerbstätige nach Wirtschaftsunterbereichen*)

1 000

Jahr	Insgesamt	Land- und Forst- wirtschaft; Fischerei	Bergbau und Ver- arbeitendes Gewerbe	Energie- und Wasser- ver- orgung	Bau- gewerbe	Handel und Gast- gewerbe	Verkehr und Nachrichten- übermittlung	Kredit- und Ver- sicherungs- gewerbe	Grund- stücke- wesen, Ver- mietung, Dienst- leistungen für Unter- nehmen	Öffentliche Ver- waltung u.ä.	Öffentliche und private Dienst- leistungen (ohne öffentliche Verwaltung)
Männlich											
1995	17 141	540	5 828	220	1 919	2 430	1 161	576	929	1 677	1 862
1996	17 002	506	5 815	209	1 997	2 412	1 117	570	998	1 619	1 959
1997	16 900	502	5 581	214	1 871	2 415	1 128	565	1 089	1 584	1 953
Weiblich											
1995	12 102	360	2 205	48	283	2 692	431	572	863	980	3 669
1996	12 275	310	2 128	46	296	2 729	422	565	929	967	3 883
1997	12 299	295	2 091	45	281	2 739	431	547	980	983	3 907
Insgesamt											
1995	29 244	900	8 033	268	2 202	5 122	1 592	1 148	1 792	2 656	5 530
1996	29 277	816	7 743	256	2 293	5 141	1 539	1 135	1 927	2 586	5 842
1997	29 199	796	7 673	259	2 152	5 155	1 557	1 112	2 069	2 568	5 860

*) Klassifikation der Wirtschaftszweige, Ausgabe 1993 (WZ 93), Tiefen-
gliederung für den Mikrozensus (siehe Anhang).
1) Revidierte Hochrechnung (Basis VZ 1987).

2) Systematik der Wirtschaftszweige, Ausgabe 1979, Fassung für den
Mikrozensus.

7 Lange Reihen

7.4 Von den Erwerbstätigen durchschnittlich in der Berichtswoche tatsächlich geleistete Arbeitsstunden (vorwiegende Erwerbstätigkeit) je Wirtschaftsbereich*) und Stellung im Beruf

Stellung im Beruf	1987 1)	1988	1989	1990	1991	1992	1993	1994	1995	1996	1997
Männlich											
Land- und Forstwirtschaft; Fischerei											
Selbständige	61,3	64,1	63,4	63,2	62,3	62,8	62,0	62,6	61,6	63,2	63,1
Mithelfende Familienangehörige ...	40,0	41,4	41,5	42,1	41,2	40,2	38,6	38,8	39,7	36,3	34,6
Beamte	/	43,7	42,3	/	42,6	41,1	40,9	39,7	38,8	41,2	42,0
Angestellte 2)	43,4	45,4	46,9	44,9	47,2	43,7	42,4	42,1	42,4	42,2	43,4
Arbeiter 3)	42,3	42,7	42,0	42,0	41,3	40,6	40,5	39,9	39,1	39,7	39,8
Zusammen ...	53,4	54,9	54,8	54,6	53,8	53,2	52,9	52,9	51,9	52,0	51,5
Produzierendes Gewerbe											
Selbständige	50,3	51,8	51,1	52,7	52,3	51,7	51,3	51,8	51,1	51,6	51,2
Mithelfende Familienangehörige ...	31,2	25,6	35,3	21,4	28,8	28,1	22,7	27,3	31,3	28,2	21,2
Beamte	39,2	40,7	39,7	37,0	37,5	36,6	38,3	38,5	33,8	38,1	37,9
Angestellte 2)	40,7	40,5	40,6	40,2	40,5	40,0	39,8	40,1	40,1	40,3	40,3
Arbeiter 3)	37,9	38,1	37,9	37,8	37,9	37,4	36,9	37,2	37,2	37,1	37,1
Zusammen ...	39,4	39,6	39,4	39,3	39,5	39,1	38,7	39,1	39,0	39,0	39,2
Handel, Gastgewerbe und Verkehr											
Selbständige	53,4	54,4	53,9	54,3	53,9	53,0	53,1	53,0	54,7	55,6	55,8
Mithelfende Familienangehörige ...	38,1	28,2	30,8	28,6	25,1	29,6	24,4	29,7	35,2	26,7	28,4
Beamte	37,9	38,0	37,3	36,2	37,1	36,2	36,2	36,5	36,2	36,7	36,9
Angestellte 2)	41,7	41,5	41,9	41,4	41,6	40,8	40,7	40,9	40,9	41,2	41,0
Arbeiter 3)	40,3	40,6	40,5	39,9	40,0	38,8	39,0	39,2	38,7	38,3	38,4
Zusammen ...	42,3	42,6	42,5	42,0	42,3	41,3	41,4	41,6	42,1	42,3	42,3
Sonetige Dienstleistungen											
Selbständige	52,2	52,6	52,4	52,8	52,7	51,5	51,0	51,5	49,3	49,1	48,8
Mithelfende Familienangehörige ...	41,7	35,3	39,9	33,3	30,5	29,8	27,9	35,5	25,5	19,9	23,5
Beamte	41,4	41,1	40,5	39,6	39,7	39,1	38,8	39,6	38,9	40,2	40,3
Angestellte 2)	40,5	40,5	40,2	39,5	39,7	39,1	39,2	39,3	38,8	39,2	39,1
Arbeiter 3)	39,0	38,6	38,2	37,6	37,5	36,7	37,0	36,8	36,2	36,2	35,7
Zusammen ...	41,9	41,8	41,4	40,9	41,1	40,3	40,3	40,8	39,8	40,3	40,3
Zusammen											
Selbständige	53,8	55,0	54,4	55,0	54,5	53,8	53,3	53,5	53,0	53,4	53,1
Mithelfende Familienangehörige ...	39,5	39,0	40,1	38,1	37,8	36,8	34,4	35,6	36,4	31,0	30,5
Beamte	40,6	40,5	39,8	38,9	39,2	38,5	38,3	39,0	38,4	39,7	39,8
Angestellte 2)	40,8	40,7	40,7	40,2	40,4	39,8	39,8	40,0	39,8	40,0	40,0
Arbeiter 3)	38,4	38,6	38,4	38,1	38,2	37,6	37,3	37,5	37,4	37,2	37,3
Zusammen ...	41,1	41,3	41,0	40,7	40,9	40,3	40,1	40,5	40,3	40,5	40,5
Weiblich											
Land- und Forstwirtschaft; Fischerei											
Selbständige	53,5	51,3	51,0	52,3	49,6	49,5	49,6	51,7	48,7	49,7	51,7
Mithelfende Familienangehörige ...	42,3	42,5	45,1	43,5	42,7	42,7	40,7	42,9	41,0	41,2	37,7
Beamtinnen	/	/	/	/	/	/	/	/	/	/	31,3
Angestellte 2)	36,5	38,9	35,1	32,9	34,5	35,4	33,6	33,0	30,3	32,7	29,4
Arbeiterinnen 3)	38,4	38,4	37,6	38,1	35,3	34,3	34,6	34,4	33,3	37,7	35,4
Zusammen ...	42,7	42,7	44,2	42,5	41,8	41,3	40,1	41,6	39,4	40,1	38,5
Produzierendes Gewerbe											
Selbständige	38,0	39,1	39,7	37,6	37,9	38,9	37,4	37,9	37,6	36,2	36,9
Mithelfende Familienangehörige ...	28,4	26,0	27,3	24,2	24,8	25,4	21,1	25,9	25,9	19,0	21,5
Beamtinnen	/	/	/	/	/	/	/	/	/	/	/
Angestellte 2)	34,6	34,3	33,8	33,1	33,1	32,5	32,1	31,9	31,5	31,1	31,2
Arbeiterinnen 3)	34,0	33,5	32,9	31,9	32,5	31,3	30,9	30,7	29,9	29,5	29,1
Zusammen ...	34,3	33,8	33,4	32,4	32,8	32,0	31,5	31,5	30,9	30,5	30,3
Handel, Gastgewerbe und Verkehr											
Selbständige	44,8	43,3	44,1	42,8	43,1	42,0	42,7	41,1	45,8	46,3	45,4
Mithelfende Familienangehörige ...	29,6	30,2	29,3	25,9	26,6	27,9	24,9	27,5	33,6	31,0	29,1
Beamtinnen	34,6	34,5	32,4	32,1	32,3	31,1	32,0	31,2	30,1	29,2	29,4
Angestellte 2)	32,4	32,4	32,2	31,0	30,7	30,1	29,8	29,6	30,0	29,6	29,3
Arbeiterinnen 3)	29,6	28,8	29,0	26,4	26,8	26,0	25,3	25,3	26,1	25,6	24,1
Zusammen ...	32,9	32,6	32,4	31,0	30,9	30,2	30,0	29,7	30,5	30,1	29,5

*) Ab 1995 gilt die Klassifizierung der Wirtschaftszweige, Ausgabe 1993, Fassung für den Mikrozensus, basierend auf der Systematik der Wirtschaftszweige in den Europäischen Gemeinschaften (NACE Rev. 1). Daher ist ein direkter Vergleich mit den Vorjahren nicht möglich.
1) Revidierte Hochrechnung (Basis VZ 1987).

2) Einschl. Auszubildende in anerkannten kaufmännischen und technischen Ausbildungsberufen.

3) Einschl. Auszubildende in anerkannten gewerblichen Ausbildungsberufen.

7 Lange Reihen

7.4 Von den Erwerbstätigen durchschnittlich in der Berichtswoche tatsächlich geleistete Arbeitsstunden
(vorwiegende Erwerbstätigkeit) je Wirtschaftsbereich*) und Stellung im Beruf

Stellung im Beruf	1987 1)	1988	1989	1990	1991	1992	1993	1994	1995	1996	1997
Sonstige Dienstleistungen											
Selbständige	42,4	40,9	40,5	39,5	39,4	39,1	38,4	37,8	33,3	32,9	32,8
Mithelfende Familienangehörige ...	32,6	30,0	33,0	28,0	27,0	26,9	26,8	28,8	22,5	17,7	17,1
Beamten/innen	33,2	32,9	31,9	30,9	31,4	31,0	30,6	31,6	30,7	32,2	32,4
Angestellte 2)	33,9	33,5	32,9	31,9	31,8	30,8	30,8	30,6	29,9	29,9	29,4
Arbeiterinnen 3)	30,2	29,9	29,6	27,0	27,2	26,1	26,3	25,5	24,8	23,9	23,4
Zusammen ...	33,5	33,1	32,6	31,2	31,2	30,3	30,3	30,2	29,2	29,2	28,8
Zusammen											
Selbständige	43,6	42,3	42,2	41,1	41,0	40,6	40,2	39,5	39,3	38,8	38,6
Mithelfende Familienangehörige ...	39,1	38,5	40,5	37,6	37,6	37,2	35,2	36,8	35,3	32,6	29,9
Beamten/innen	33,4	33,2	32,0	31,1	31,5	31,0	30,8	31,5	30,7	31,9	32,0
Angestellte 2)	33,7	33,4	32,9	31,9	31,8	31,0	30,8	30,6	30,2	30,1	29,6
Arbeiterinnen 3)	32,0	31,6	31,2	29,4	29,7	28,6	28,2	27,7	27,2	26,7	25,9
Zusammen ...	34,0	33,7	33,2	31,9	31,9	31,1	30,9	30,7	30,2	30,0	29,5
Insgesamt											
Land- und Forstwirtschaft; Fischerei											
Selbständige	60,4	62,6	62,0	62,0	60,7	61,1	60,4	61,2	59,8	61,3	61,4
Mithelfende Familienangehörige ...	41,9	42,3	44,5	43,3	42,4	42,3	40,4	42,2	40,8	40,2	37,0
Beamte/Beamtinnen	/	/	42,1	/	42,1	41,1	40,6	39,0	38,3	39,8	40,6
Angestellte 2)	40,1	42,7	41,6	39,1	39,8	38,6	38,2	39,4	37,0	37,8	37,0
Arbeiter/-innen 3)	41,2	41,5	40,7	40,1	39,9	38,6	39,1	38,7	36,9	38,6	38,3
Zusammen ...	48,5	49,5	50,1	49,3	48,7	48,2	47,5	48,3	46,9	47,5	46,7
Produzierendes Gewerbe											
Selbständige	48,8	50,3	49,8	50,9	50,7	50,2	49,6	50,1	49,4	49,8	49,5
Mithelfende Familienangehörige ...	28,7	26,0	28,0	23,9	25,2	25,8	21,3	26,2	26,8	20,3	21,4
Beamte/Beamtinnen	37,5	39,8	38,8	37,1	36,9	36,0	37,0	37,9	33,0	37,5	34,7
Angestellte 2)	38,6	38,4	38,3	37,7	37,9	37,4	37,1	37,3	37,1	37,0	37,1
Arbeiter/-innen 3)	37,1	37,2	37,0	36,8	36,8	36,2	35,8	36,0	35,8	35,7	35,7
Zusammen ...	38,2	38,2	38,0	37,6	37,9	37,3	37,0	37,3	37,0	37,0	37,0
Handel, Gastgewerbe und Verkehr											
Selbständige	50,8	51,0	50,9	50,8	50,5	49,7	49,9	49,4	52,0	52,8	52,6
Mithelfende Familienangehörige ...	30,9	29,9	29,5	26,3	26,3	28,2	24,8	27,9	33,9	30,0	28,2
Beamte/Beamtinnen	37,3	37,4	36,4	35,5	36,3	35,2	35,3	35,4	34,9	35,1	35,2
Angestellte 2)	36,0	35,9	35,8	35,0	34,9	34,2	34,0	33,9	34,4	34,2	34,0
Arbeiter/-innen 3)	37,1	37,1	37,0	35,4	35,5	34,4	34,7	34,6	34,2	33,8	33,0
Zusammen ...	38,1	38,0	37,9	36,8	36,9	36,0	36,0	35,9	36,7	36,5	36,3
Sonstige Dienstleistungen											
Selbständige	49,0	48,8	48,4	48,4	48,1	47,2	46,7	46,7	43,8	43,3	43,2
Mithelfende Familienangehörige ...	33,8	30,6	34,1	28,8	27,5	27,3	26,9	29,9	22,9	18,0	18,0
Beamte/Beamtinnen	39,6	39,4	38,6	37,6	37,7	37,1	36,7	37,3	36,5	37,8	37,8
Angestellte 2)	36,4	36,1	35,6	34,7	34,7	33,8	33,8	33,7	33,1	33,2	32,8
Arbeiter/-innen 3)	34,0	33,7	33,4	31,4	31,4	30,5	30,7	30,2	29,6	29,1	28,5
Zusammen ...	37,6	37,4	36,9	35,8	35,8	34,9	34,9	35,0	34,0	34,2	33,9
Insgesamt											
Selbständige	51,4	52,0	51,5	51,6	51,1	50,4	49,9	49,9	49,5	49,5	49,2
Mithelfende Familienangehörige ...	39,1	38,6	40,5	37,7	37,6	37,2	35,0	36,6	35,5	32,3	30,1
Beamte/Beamtinnen	39,2	39,0	38,2	37,2	37,4	36,7	36,4	37,0	36,3	37,5	37,5
Angestellte 2)	37,0	36,8	36,5	35,7	35,7	35,0	34,8	34,8	34,5	34,5	34,3
Arbeiter/-innen 3)	36,6	36,7	36,4	35,5	35,7	34,9	34,7	34,7	34,5	34,2	33,8
Insgesamt ...	38,4	38,3	38,0	37,2	37,3	36,5	36,3	36,5	36,1	36,1	35,9

*) Ab 1995 gilt die Klassifizierung der Wirtschaftszweige, Ausgabe 1993, Fassung für den Mikrozensus, basierend auf der Systematik der Wirtschaftszweige in den Europäischen Gemeinschaften (NACE Rev. 1). Daher ist ein direkter Vergleich mit den Vorjahren nicht möglich.
1) Revidierte Hochrechnung (Basis VZ 1987).

2) Einchl. Auszubildende in anerkannten kaufmännischen und technischen Ausbildungsberufen.
3) Einchl. Auszubildende in anerkannten gewerblichen Ausbildungsberufen.

7 Lange Reihen

7.5 Erwerbstätige nach Stellung im Beruf und monatlichem Nettoeinkommen *)

Stellung im Beruf	Jahr	In- gesamt	Davon mit einem monatlichem Nettoeinkommen von ... bis unter ... DM								
			unter 600	600 - 1 000	1 000 - 1 400	1 400 - 1 800	1 800 - 2 200	2 200 - 2 500	2 500 - 3 000	3 000 - 4 000	4 000 und mehr
			%								
Männlich											
Selbständige	1987 1)	1 313	3,1	3,7	6,8	8,3	14,1	8,2	10,3	15,3	30,2
	1988	1 340	2,5	3,1	6,4	7,7	13,2	7,9	10,6	16,1	32,4
	1989	1 374	2,1	2,7	5,2	7,2	13,0	7,6	10,4	16,5	35,3
	1990	1 435	2,0	2,3	4,6	5,8	11,5	7,1	10,1	16,9	39,6
	1991	1 481	1,7	2,2	3,9	5,0	8,4	7,5	10,9	18,8	41,6
	1992	1 507	1,6	2,1	3,2	4,7	7,7	7,5	10,7	19,6	42,9
	1993	1 548	1,6	2,0	3,2	3,9	6,9	7,1	10,7	19,0	45,6
	1994	1 583	1,7	1,9	3,2	4,2	6,7	7,0	10,0	18,9	46,4
	1995	1 621	1,7	1,7	3,2	4,0	6,4	6,3	10,1	17,6	48,9
	1996 2)	1 750	2,8	2,5	3,8	4,8	7,0	6,8	9,8	17,8	44,9
	1997 2)	1 809	3,0	2,9	4,3	4,7	6,7	6,4	9,8	17,5	44,8
Beamte	1987 1)	1 831	11,2	1,6	4,1	10,3	14,8	10,7	13,3	19,5	14,4
	1988	1 831	10,7	1,8	3,6	8,7	14,0	10,9	14,1	20,5	15,6
	1989	1 852	10,1	1,4	3,0	8,1	12,7	9,9	14,1	21,7	19,0
	1990	1 876	9,0	2,0	2,3	6,5	11,2	10,0	13,9	22,1	23,0
	1991	1 808	7,7	1,7	1,6	4,2	8,9	10,4	14,0	23,6	27,9
	1992	1 749	7,6	1,9	1,4	3,1	7,5	9,2	13,7	25,2	30,4
	1993	1 710	6,1	1,8	0,9	2,6	6,1	7,9	12,7	25,1	36,8
	1994	1 641	5,5	1,9	1,0	1,7	4,9	7,6	12,3	25,5	39,5
	1995	1 587	5,4	1,7	1,1	1,7	4,6	6,6	11,1	24,8	43,0
	1996	1 564	5,0	2,4	1,1	1,8	4,4	6,1	9,5	22,3	47,3
	1997	1 515	3,9	2,6	0,9	1,6	4,4	5,7	9,6	21,9	49,3
Angestellte 3)	1987 1)	4 886	4,8	2,9	4,0	9,8	17,3	12,4	14,4	19,0	15,4
	1988	5 150	4,3	3,1	3,6	9,0	16,7	12,7	14,7	19,4	16,6
	1989	5 111	3,7	3,2	3,1	7,5	14,7	12,2	14,9	21,0	19,7
	1990	5 615	3,4	3,7	2,7	6,2	13,5	11,7	15,2	22,0	21,7
	1991	5 674	2,6	3,6	2,1	4,7	9,9	11,4	15,6	24,2	25,9
	1992	5 810	2,2	3,9	2,1	4,2	9,2	11,0	15,6	24,7	27,0
	1993	5 802	1,7	4,1	2,2	3,3	7,4	9,8	14,6	25,5	31,4
	1994	5 810	1,5	4,0	2,3	3,0	7,4	9,8	15,5	25,6	30,9
	1995	5 811	1,4	3,8	2,3	3,2	6,8	9,1	14,8	25,6	33,0
	1996	5 785	1,5	3,9	2,5	3,0	6,6	8,4	14,0	25,8	34,2
	1997	6 004	1,5	4,2	2,6	3,2	7,1	8,7	14,1	25,8	32,8
Arbeiter 4)	1987 1)	7 286	8,3	3,3	8,4	26,3	32,4	12,2	6,3	2,4	0,4
	1988	7 283	7,5	3,5	6,8	23,2	33,6	14,0	7,8	3,0	0,5
	1989	7 454	6,7	3,1	5,4	20,9	33,6	15,8	9,7	4,2	0,7
	1990	7 441	5,8	3,4	3,9	15,5	32,8	18,7	13,0	6,0	0,9
	1991	7 490	4,6	3,6	2,8	11,0	26,0	23,3	17,9	9,3	1,6
	1992	7 424	3,9	4,0	2,6	8,7	22,9	23,8	20,4	11,8	1,9
	1993	7 372	3,2	4,3	2,3	6,6	19,6	23,6	23,4	14,6	2,4
	1994	6 988	3,0	4,6	2,5	6,1	18,0	22,7	24,0	16,4	2,8
	1995	6 934	2,9	4,5	2,7	5,4	16,3	21,8	24,5	18,5	3,5
	1996	6 944	3,1	4,4	2,8	5,3	15,1	20,0	23,9	21,2	4,2
	1997	6 562	3,1	4,8	3,0	5,3	14,4	19,0	23,4	22,5	4,6
Zusammen ...	1987 1)	15 316	7,1	3,0	6,4	17,6	23,9	11,7	10,1	10,9	9,4
	1988	15 603	6,4	3,1	5,4	15,5	24,0	12,7	11,1	11,6	10,3
	1989	15 792	5,7	2,9	4,3	13,9	23,2	13,2	12,0	12,8	12,0
	1990	16 367	5,0	3,3	3,4	10,4	21,8	14,3	13,6	14,3	14,0
	1991	16 453	4,0	3,3	2,5	7,5	17,0	16,4	16,0	16,9	16,5
	1992	16 490	3,5	3,6	2,4	6,2	15,1	16,3	17,1	18,5	17,5
	1993	16 432	2,8	3,7	2,2	4,7	12,7	15,6	18,0	20,0	20,3
	1994	16 021	2,6	3,9	2,3	4,3	11,7	14,9	18,3	20,9	21,1
	1995	15 952	2,5	3,7	2,5	4,1	10,7	14,0	18,2	21,7	22,8
	1996	16 044	2,7	3,8	2,6	4,1	10,1	13,0	17,4	22,6	23,7
	1997	15 891	2,6	4,2	2,8	4,1	9,8	12,4	17,0	23,1	24,1

*) Bis 1995: Ohne die Erwerbstätigen, die keine Angaben über ihre Einkommenslage gemacht haben bzw. kein eigenes Einkommen hatten sowie ohne Selbständige Landwirte in der Haupttätigkeit und ohne Mithelfende Familienangehörige aller Wirtschaftsbereiche. Ab 1996 machen auch Mithelfende Familienangehörige eine Angabe zum Einkommen.

- 1) Revidierte Hochrechnung (Basis VZ 1987).
- 2) Einschl. Mithelfende Familienangehörige.
- 3) Einschl. Auszubildende in anerkannten kaufmännischen und technischen Ausbildungsberufen.
- 4) Einschl. Auszubildende in anerkannten gewerblichen Ausbildungsberufen.

7 Lange Reihen

7.5 Erwerbstätige nach Stellung im Beruf und monatlichem Nettoeinkommen *)

Stellung im Beruf	Jahr	Insgesamt	Davon mit einem monatlichem Nettoeinkommen von ... bis unter ... DM								
			unter 600	600 - 1 000	1 000 - 1 400	1 400 - 1 800	1 800 - 2 200	2 200 - 2 500	2 500 - 3 000	3 000 - 4 000	4 000 und mehr
			%								
Weiblich											
Selbständige	1987 1)	463	15,1	14,1	15,4	13,0	14,3	5,5	6,8	6,4	9,6
	1988	467	17,1	12,7	14,0	12,7	14,4	5,6	6,6	6,4	10,5
	1989	492	13,7	11,3	14,6	13,0	14,1	6,5	6,6	8,0	12,2
	1990	524	16,0	11,0	12,6	10,2	14,2	6,7	7,9	8,8	12,8
	1991	561	14,7	10,0	11,2	10,9	11,9	7,4	8,9	10,8	14,1
	1992	555	12,9	9,8	11,5	10,3	10,7	8,3	9,0	11,5	16,0
	1993	581	12,8	8,4	9,1	9,5	11,9	8,2	10,1	12,3	17,7
	1994	606	12,9	8,9	9,8	9,4	11,4	8,2	9,7	12,2	17,5
	1995	615	12,6	8,1	9,1	8,9	11,1	8,5	9,3	13,0	19,4
	1996 2)	817	22,6	10,3	9,3	8,3	9,0	6,7	8,2	10,5	15,0
1997	846	20,5	12,4	9,2	7,4	9,5	6,3	8,9	10,2	15,6	
Beamtinnen	1987 1)	477	1,2	5,6	11,2	17,2	19,1	10,0	13,0	19,3	3,6
	1988	470	1,1	5,5	10,3	16,4	19,6	9,6	13,0	20,2	4,4
	1989	493	1,3	3,9	9,7	15,7	18,4	11,8	12,8	21,3	5,2
	1990	533	1,4	4,0	8,2	12,0	18,3	11,1	12,9	23,1	8,9
	1991	535	1,4	2,4	7,4	10,1	15,1	13,3	13,6	24,6	12,1
	1992	546	2,0	2,3	7,3	9,5	14,2	13,2	14,2	23,8	13,7
	1993	566	1,4	1,5	6,0	7,8	13,3	12,8	14,8	22,8	19,7
	1994	593	2,0	1,4	5,4	8,0	12,0	11,6	14,6	23,7	21,4
	1995	595	1,9	1,1	4,4	7,3	10,7	11,9	15,2	24,1	23,4
	1996	614	3,0	1,6	3,7	6,4	10,2	11,8	14,0	22,2	27,0
1997	630	3,0	1,7	3,6	7,1	9,9	10,0	14,6	23,0	27,1	
Angestellte 3)	1987 1)	5 633	13,3	17,3	20,7	22,2	15,9	4,5	3,0	2,1	0,9
	1988	5 873	12,3	16,7	20,0	22,0	16,7	5,2	3,5	2,5	1,0
	1989	5 976	11,4	15,6	19,0	21,4	17,9	6,4	4,2	2,9	1,3
	1990	6 513	11,7	15,1	16,9	19,3	18,8	7,7	5,2	3,6	1,6
	1991	6 665	10,1	13,9	15,1	18,0	18,1	10,6	7,1	5,0	2,1
	1992	6 866	9,5	13,9	14,2	16,6	18,6	11,6	8,0	5,4	2,2
	1993	7 104	8,7	12,3	13,7	14,6	17,9	13,0	10,0	6,9	3,0
	1994	7 083	8,9	11,7	13,5	13,9	18,2	13,3	10,4	7,0	3,2
	1995	7 079	8,8	10,9	13,3	13,6	17,8	13,4	11,2	7,6	3,4
	1996	7 324	9,6	11,8	12,3	12,3	17,2	13,3	11,6	8,2	3,6
1997	7 296	8,8	13,5	11,9	12,4	17,0	13,1	11,6	8,2	3,5	
Arbeiterinnen 4)	1987 1)	2 818	23,4	23,4	29,0	18,1	5,0	0,7	0,3	/	/
	1988	2 732	22,5	22,6	27,1	19,7	6,1	1,0	0,5	0,2	/
	1989	2 823	20,7	22,1	27,0	21,1	7,1	1,3	0,5	0,2	/
	1990	3 084	24,3	20,1	23,0	20,7	9,0	1,7	0,8	0,3	/
	1991	3 089	21,4	19,1	21,0	22,0	11,2	3,3	1,1	0,6	/
	1992	3 089	20,7	18,7	19,2	21,8	13,1	4,0	1,5	0,8	0,2
	1993	2 899	19,6	18,8	18,3	20,2	14,7	5,4	2,1	0,7	0,2
	1994	2 809	20,4	18,5	17,6	18,1	15,8	6,1	2,3	1,0	0,2
	1995	2 794	20,9	17,9	17,6	17,9	15,6	6,3	2,5	1,0	0,2
	1996	2 833	22,9	17,5	16,1	16,6	15,5	6,8	3,2	1,2	0,3
1997	2 802	21,9	20,4	15,0	15,5	15,3	6,7	3,4	1,4	0,4	
Zusammen ...	1987 1)	9 389	15,8	18,4	22,5	20,3	12,7	3,7	2,9	2,6	1,2
	1988	9 542	14,9	17,7	21,2	20,6	13,7	4,3	3,2	2,9	1,4
	1989	9 783	13,7	16,6	20,6	20,6	14,6	5,2	3,7	3,3	1,7
	1990	10 654	15,0	15,8	18,0	18,9	15,7	6,1	4,4	3,9	2,1
	1991	10 850	13,1	14,6	16,2	18,4	15,7	8,5	5,8	5,0	2,7
	1992	11 057	12,4	14,4	15,1	17,4	16,4	9,4	6,5	5,3	2,9
	1993	11 150	11,4	13,2	14,2	15,5	16,5	10,7	8,2	6,4	3,9
	1994	11 091	11,7	12,7	13,9	14,4	16,9	11,1	8,5	6,7	4,2
	1995	11 083	11,7	12,0	13,7	14,1	16,5	11,3	9,1	7,1	4,5
	1996	11 587	13,4	12,6	12,6	12,8	15,9	11,2	9,4	7,4	4,8
1997	11 575	12,5	14,4	12,0	12,5	15,6	10,9	9,6	7,5	4,9	

*) Bis 1995: Ohne die Erwerbstätigen, die keine Angaben über ihre Einkommenslage gemacht haben bzw. kein eigenes Einkommen hatten sowie ohne Selbständige Landwirte in der Haupttätigkeit und ohne Mithelfende Familienangehörige aller Wirtschaftsbereiche. Ab 1996 machen auch Mithelfende Familienangehörige eine Angabe zum Einkommen.

- 1) Revidierte Hochrechnung (Basis VZ 1987).
- 2) Einechl. Mithelfende Familienangehörige.
- 3) Einechl. Auszubildende in anerkannten kaufmännischen und technischen Ausbildungsberufen.
- 4) Einechl. Auszubildende in anerkannten gewerblichen Ausbildungsberufen.

7 Lange Reihen

7.5 Erwerbstätige nach Stellung im Beruf und monatlichem Nettoeinkommen *)

Stellung im Beruf	Jahr	In- gesamt	Davon mit einem monatlichem Nettoeinkommen von ... bis unter ... DM								
			unter 600	600 - 1 000	1 000 - 1 400	1 400 - 1 800	1 800 - 2 200	2 200 - 2 500	2 500 - 3 000	3 000 - 4 000	4 000 und mehr
			%								
Insgesamt											
Selbständige	1987 1)	1 776	6,2	6,4	9,1	9,5	14,2	7,5	9,4	13,0	24,8
	1988	1 808	6,2	5,6	8,4	9,0	13,5	7,3	9,5	13,6	26,7
	1989	1 866	5,2	5,0	7,7	8,7	13,3	7,3	9,4	14,2	29,2
	1990	1 959	5,8	4,6	6,8	7,0	12,2	6,9	9,5	14,7	32,5
	1991	2 042	5,3	4,4	5,9	6,6	9,3	7,5	10,3	16,6	34,1
	1992	2 062	4,6	4,2	5,4	6,2	8,5	7,7	10,3	17,4	35,7
	1993	2 129	4,7	3,8	4,8	5,4	8,3	7,4	10,5	17,2	38,0
	1994	2 189	4,8	3,8	5,0	5,7	8,0	7,3	9,9	17,0	38,4
	1995	2 235	4,6	3,5	4,8	5,4	7,7	6,9	9,9	16,4	40,8
	1996 2)	2 568	9,1	5,0	5,6	5,9	7,6	6,8	9,2	15,5	35,4
	1997	2 655	8,6	6,0	5,8	5,5	7,8	6,3	9,5	15,2	35,5
Beamte/Beamtinnen	1987 1)	2 307	9,2	2,4	5,5	11,7	15,7	10,6	13,3	19,5	12,1
	1988	2 301	8,7	2,5	5,0	10,3	15,2	10,6	13,9	20,5	13,3
	1989	2 345	8,3	1,9	4,4	9,7	13,9	10,3	13,8	21,6	16,1
	1990	2 409	7,3	2,5	3,6	7,7	12,8	10,2	13,7	22,3	19,9
	1991	2 343	6,2	1,9	2,9	5,6	10,3	11,1	13,9	23,9	24,3
	1992	2 295	6,3	2,0	2,8	4,6	9,1	10,1	13,8	24,9	26,4
	1993	2 278	5,0	1,7	2,2	3,9	7,9	9,1	13,2	24,5	32,6
	1994	2 234	4,6	1,8	2,2	3,4	6,8	6,7	12,9	25,0	34,7
	1995	2 182	4,4	1,5	2,0	3,2	6,3	6,1	12,2	24,7	37,7
	1996	2 178	4,4	2,2	1,8	3,1	6,0	7,7	10,8	22,3	41,6
	1997	2 146	3,7	2,3	1,7	3,2	6,0	6,9	11,1	22,2	42,8
Angestellte 3)	1987 1)	10 519	9,3	10,6	13,0	16,4	16,5	8,2	8,3	10,0	7,6
	1988	11 023	8,6	10,3	12,3	15,9	16,7	8,7	8,7	10,4	8,3
	1989	11 087	7,9	9,9	11,6	15,0	16,4	9,1	9,1	11,2	9,8
	1990	12 128	7,9	9,8	10,3	13,3	16,3	9,5	9,8	12,1	10,9
	1991	12 339	6,6	9,2	9,1	11,8	14,3	11,0	11,0	13,8	13,0
	1992	12 676	6,1	9,3	8,7	10,9	14,3	11,4	11,5	14,3	13,6
	1993	12 906	5,6	8,6	8,5	9,5	13,2	11,5	12,1	15,2	15,7
	1994	12 893	5,6	8,2	8,4	9,0	13,3	11,7	12,7	15,4	15,7
	1995	12 890	5,5	7,7	8,4	8,9	12,8	11,5	12,8	15,7	16,7
	1996	13 109	6,0	8,3	8,0	8,2	12,5	11,2	12,7	16,0	17,1
	1997	13 301	5,5	9,3	7,7	8,3	12,5	11,1	12,7	16,1	16,8
Arbeiter/-innen 4)	1987 1)	10 104	12,5	8,9	14,1	24,0	24,8	9,0	4,6	1,8	0,3
	1988	10 015	11,6	8,8	12,4	22,2	26,1	10,5	5,8	2,3	0,4
	1989	10 277	10,5	8,3	11,3	20,9	26,3	11,9	7,2	3,1	0,5
	1990	10 525	11,2	8,3	9,5	17,0	25,8	13,7	9,4	4,3	0,7
	1991	10 579	9,5	8,1	8,1	14,2	21,7	17,5	13,0	6,8	1,2
	1992	10 513	8,8	8,3	7,5	12,5	20,0	18,0	14,8	8,6	1,4
	1993	10 271	7,8	8,4	6,8	10,4	18,2	18,5	17,4	10,7	1,8
	1994	9 797	8,0	8,6	6,8	9,5	17,3	17,9	17,7	12,0	2,0
	1995	9 728	8,1	8,3	7,0	9,0	16,1	17,2	18,2	13,5	2,5
	1996	9 777	8,9	8,2	6,6	8,6	15,2	16,2	17,9	15,4	3,1
	1997	9 364	8,7	9,5	6,6	8,4	14,6	15,3	17,4	16,2	3,3
Insgesamt ...	1987 1)	24 706	10,4	8,9	12,5	18,6	19,6	8,7	7,3	7,7	6,3
	1988	25 146	9,6	8,7	11,4	17,4	20,1	9,5	8,1	8,3	6,9
	1989	25 576	8,8	8,1	10,6	16,4	19,9	10,2	8,8	9,1	8,1
	1990	27 021	9,0	8,2	9,1	13,8	19,4	11,0	10,0	10,2	9,3
	1991	27 303	7,6	7,8	8,0	11,8	16,5	13,2	12,0	12,2	11,0
	1992	27 547	7,1	7,9	7,5	10,7	15,6	13,5	12,9	13,2	11,7
	1993	27 582	6,3	7,6	7,1	9,1	14,2	13,6	14,0	14,5	13,6
	1994	27 113	6,3	7,5	7,1	8,5	13,8	13,4	14,3	15,1	14,2
	1995	27 035	6,2	7,1	7,1	8,2	13,1	12,9	14,4	15,7	15,3
	1996	27 631	7,2	7,5	6,8	7,7	12,5	12,3	14,1	16,2	15,8
	1997	27 465	6,7	8,5	6,7	7,7	12,3	11,8	13,9	16,5	16,0

*) Bis 1995: Ohne die Erwerbstätigen, die keine Angaben über ihre Einkommenslage gemacht haben bzw. kein eigenes Einkommen hatten sowie ohne Selbständige Landwirte in der Haupttätigkeit und ohne Mithelfende Familienangehörige aller Wirtschaftsbereiche. Ab 1996 machen auch Mithelfende Familienangehörige eine Angabe zum Einkommen.

1) Revidierte Hochrechnung (Basis VZ 1987).

2) Einechl. Mithelfende Familienangehörige.

3) Einechl. Auszubildende in anerkannten kaufmännischen und technischen Ausbildungsberufen.

4) Einechl. Auszubildende in anerkannten gewerblichen Ausbildungsberufen.

7 Lange Reihen
7.6 Erwerbspersonen auf 100 Männer bzw. Frauen nach Altersgruppen (Erwerbsquoten)
7.6.1 Insgesamt

Jahr	Insgesamt 1)	Davon im Alter von ... bis unter ... Jahren											
		15 - 20	20 - 25	25 - 30	30 - 35	35 - 40	40 - 45	45 - 50	50 - 55	55 - 60	60 - 65	15 - 65	65 und mehr
Männlich zusammen													
1987 2)	60,8	45,5	81,5	87,4	95,9	97,5	97,6	98,4	93,2	79,9	34,4	82,3	5,0
1988	60,7	45,5	81,4	87,5	95,9	97,5	97,4	98,4	93,2	79,8	34,5	82,5	4,9
1989	60,4	43,2	79,6	87,0	95,9	97,5	97,5	96,8	93,0	78,6	34,2	82,2	4,5
1990	60,8	43,2	79,8	87,4	95,8	97,5	97,4	98,5	93,2	81,1	35,0	82,7	5,3
1991	60,0	40,7	77,8	86,8	95,7	97,4	97,2	95,9	92,9	81,4	35,0	82,2	5,1
1992	59,8	39,4	77,7	86,9	95,6	97,4	97,3	95,8	92,9	81,5	34,8	82,2	4,9
1993	59,3	38,1	77,0	86,0	95,8	97,1	97,1	96,0	92,7	80,5	34,4	81,9	4,8
1994	58,7	36,5	76,7	86,1	95,7	97,1	97,4	96,1	92,4	79,8	33,4	81,8	4,7
1995	58,0	34,8	75,7	86,0	95,4	96,8	97,1	96,1	92,2	79,0	33,0	81,3	4,6
1996	57,4	33,2	76,2	85,3	95,0	96,2	96,3	95,3	91,1	78,0	32,5	80,5	5,0
1997	57,3	32,8	75,9	86,5	95,4	96,5	96,5	95,5	91,0	78,2	32,8	80,5	5,1
Weiblich zusammen													
1987 2)	36,6	39,9	75,1	67,5	62,2	62,5	63,4	59,0	51,9	40,2	11,3	54,1	2,0
1988	37,0	39,5	75,4	67,7	62,4	63,7	64,2	60,9	53,7	41,1	11,1	55,0	1,8
1989	37,1	38,4	74,1	69,3	62,9	64,4	64,8	61,8	54,4	40,9	11,2	55,5	1,7
1990	39,2	37,3	75,7	71,6	66,9	68,0	69,4	66,7	57,8	43,8	12,5	58,5	2,0
1991	38,8	34,8	73,4	70,8	66,5	68,8	70,5	67,2	58,6	44,4	12,2	58,4	2,0
1992	39,4	34,3	72,5	72,5	67,7	70,2	72,6	68,7	60,8	45,5	11,9	59,5	2,0
1993	39,3	33,0	70,7	72,1	68,1	69,9	73,3	69,5	61,7	46,9	11,7	59,6	1,9
1994	39,4	30,5	70,9	73,0	69,3	70,7	73,7	70,4	62,7	47,1	12,0	60,0	1,7
1995	39,2	28,2	68,7	72,5	68,6	70,5	74,4	71,7	63,8	48,8	13,0	59,9	1,8
1996	39,2	26,1	66,9	72,6	69,8	71,3	74,2	71,9	63,7	48,9	13,5	59,7	1,9
1997	39,6	26,6	68,6	73,7	70,9	71,9	75,3	73,6	65,4	50,7	13,7	60,3	2,0
Weiblich ledig													
1987 2)	36,8	39,9	79,0	83,6	90,1	90,3	88,8	88,4	86,1	73,6	21,4	65,6	4,1
1988	36,8	39,4	79,3	84,4	89,9	91,1	90,6	89,2	85,2	73,5	19,2	66,8	3,3
1989	36,5	38,3	77,9	84,1	90,5	91,4	91,5	88,8	84,0	71,6	20,5	67,2	3,0
1990	36,2	37,2	79,1	84,3	90,1	92,7	91,9	90,0	85,2	74,1	21,3	68,1	3,3
1991	35,3	34,6	76,9	84,2	90,2	91,6	90,1	88,0	83,7	74,2	18,8	67,3	3,0
1992	35,3	34,1	76,0	84,9	90,2	91,1	91,7	88,5	82,8	75,1	17,5	67,8	3,1
1993	35,0	32,7	74,3	84,2	89,8	91,1	91,4	87,4	82,7	75,3	16,6	67,5	3,1
1994	34,5	30,2	74,4	83,7	90,6	91,5	91,6	88,2	85,0	74,1	20,7	67,4	2,7
1995	33,8	28,0	72,7	84,0	90,3	90,9	92,2	89,3	84,3	73,4	19,1	68,2	2,8
1996	33,4	25,9	70,6	83,2	89,6	90,1	91,6	86,7	83,8	72,7	19,7	64,8	2,9
1997	33,4	26,3	70,2	84,0	89,7	91,5	91,8	89,1	84,4	72,2	19,4	64,8	2,7
Weiblich verheiratet													
1987 2)	42,7	43,6	62,8	57,4	54,7	56,7	58,2	54,4	47,2	35,2	9,7	48,5	2,7
1988	43,3	42,0	63,1	57,2	54,7	58,1	58,9	56,0	49,0	36,4	10,0	49,4	2,4
1989	43,7	41,4	60,2	58,9	55,2	58,6	59,9	56,8	49,5	36,2	9,9	49,9	2,2
1990	47,4	39,4	63,7	62,3	60,0	63,1	65,5	62,3	53,3	39,2	11,0	53,9	2,5
1991	47,2	43,4	61,9	60,5	59,2	63,7	66,6	63,0	54,2	40,0	10,7	54,0	2,7
1992	48,2	43,1	60,9	62,4	60,4	65,4	68,6	64,6	56,8	41,1	10,6	55,4	2,6
1993	48,2	41,5	58,6	61,7	60,4	64,7	69,2	65,5	57,8	42,7	10,5	55,7	2,4
1994	48,5	41,5	58,9	63,2	61,5	65,5	69,5	66,4	58,7	43,0	10,5	56,3	2,2
1995	48,4	39,7	54,6	61,6	60,5	65,3	70,6	67,9	59,6	44,5	11,6	56,4	2,2
1996	48,5	33,9	53,5	62,2	61,8	66,1	70,2	68,6	59,8	44,4	12,2	56,7	2,4
1997	49,2	37,3	53,4	63,6	63,2	66,5	71,3	70,2	61,7	46,4	12,4	57,6	2,5
Weiblich verwitwet/gechieden													
1987 2)	21,2	/	76,7	76,4	81,9	85,9	86,8	77,2	66,2	47,3	12,1	56,1	1,4
1988	21,4	/	66,3	74,0	81,6	84,7	86,8	80,5	67,9	47,9	11,5	56,9	1,3
1989	21,5	/	79,7	79,6	78,5	86,8	85,1	81,3	70,3	49,3	11,5	58,1	1,2
1990	23,4	/	83,0	80,6	83,2	84,8	86,8	84,3	73,7	53,5	13,7	61,8	1,6
1991	23,3	/	86,5	78,7	80,9	85,9	87,6	83,9	74,3	53,8	14,2	62,1	1,5
1992	23,5	/	64,4	79,8	80,8	85,5	89,4	85,6	74,8	55,6	13,7	62,9	1,5
1993	23,9	/	72,8	76,5	82,8	86,0	89,6	85,1	76,1	56,7	13,9	63,8	1,3
1994	24,3	/	75,5	77,1	82,6	88,0	89,7	85,6	78,4	56,4	14,1	64,1	1,3
1995	24,8	/	67,9	75,0	81,0	85,1	87,5	87,2	78,5	59,8	15,3	64,6	1,4
1996	25,1	/	68,1	75,2	80,1	84,8	88,2	84,8	76,6	60,5	15,5	64,1	1,4
1997	25,4	/	55,8	72,5	77,9	85,6	88,2	86,2	77,7	62,7	16,2	64,6	1,4

1) Die Ingesamt-Quoten zeigen die Anteile der Erwerbspersonen an der gesamten Bevölkerung entsprechenden Geschlechte und Familienstands.

2) Revidierte Hochrechnung (Basis VZ 1987).

7 Lange Reihen
7.6 Erwerbspersonen auf 100 Männer bzw. Frauen nach Altersgruppen (Erwerbsquoten)
7.6.2 Deutsche

Jahr	Insgesamt 1)	Davon im Alter von ... bis unter ... Jahren											
		15 - 20	20 - 25	25 - 30	30 - 35	35 - 40	40 - 45	45 - 50	50 - 55	55 - 60	60 - 65	15 - 65	65 und mehr
Männlich zusammen													
1987 2)	60,5	46,0	81,3	87,6	96,3	97,7	97,6	96,4	93,2	79,7	33,9	82,1	5,0
1988	60,5	46,0	81,3	87,9	96,4	97,8	97,5	96,5	93,1	79,5	34,0	82,4	4,8
1989	60,1	43,8	79,4	87,2	96,6	97,8	97,7	96,7	93,1	78,4	33,7	82,1	4,4
1990	60,7	44,0	79,8	87,8	96,6	97,9	97,6	96,8	93,2	80,9	34,5	82,8	5,2
1991	59,8	40,8	77,8	87,0	96,4	97,8	97,4	96,2	93,1	81,3	34,4	82,2	5,0
1992	59,4	39,2	77,5	86,8	96,4	97,8	97,5	96,1	93,0	81,5	34,2	82,2	4,8
1993	58,9	37,3	76,6	85,9	96,4	97,6	97,4	96,3	92,9	80,4	33,7	81,9	4,7
1994	58,3	36,3	75,9	85,9	96,3	97,7	97,6	96,4	92,7	79,8	32,8	81,8	4,6
1995	57,6	34,4	75,4	85,7	96,0	97,5	97,4	96,4	92,8	79,3	32,3	81,4	4,5
1996	57,1	32,9	75,7	85,2	95,9	97,0	96,9	95,8	91,7	78,2	32,1	80,7	4,9
1997	57,0	32,9	75,8	86,5	96,1	97,2	96,9	95,8	91,6	78,5	32,5	80,7	5,0
Weiblich zusammen													
1987 2)	36,6	40,7	76,3	68,7	63,1	63,0	63,9	59,1	51,7	40,0	11,1	54,2	2,0
1988	37,0	40,5	76,8	69,3	63,3	64,4	64,9	61,2	53,7	40,7	10,9	55,3	1,8
1989	37,1	39,4	75,9	70,8	64,0	65,1	65,7	62,3	54,3	40,5	11,0	55,9	1,6
1990	39,3	38,4	77,7	73,4	68,3	68,9	70,4	67,2	57,9	43,4	12,3	59,1	2,0
1991	38,9	35,4	75,6	73,0	67,7	69,9	71,7	67,9	58,7	44,2	12,1	59,0	2,0
1992	39,4	34,6	75,0	74,7	69,2	71,5	73,6	69,7	60,9	45,2	11,7	60,1	2,0
1993	39,4	32,9	73,8	74,5	69,6	71,6	74,3	70,7	62,1	46,8	11,5	60,4	1,8
1994	39,4	30,2	74,1	75,5	71,0	72,3	75,0	71,7	63,3	47,2	11,8	60,9	1,7
1995	39,2	28,0	72,0	75,6	70,5	72,0	75,8	72,9	64,6	48,9	12,9	60,8	1,8
1996	39,3	26,0	70,2	76,4	72,2	73,0	76,0	73,4	64,6	49,1	13,2	60,8	1,8
1997	39,8	26,7	69,6	77,8	73,6	73,7	77,3	75,1	66,7	50,9	13,6	61,6	1,9
Weiblich ledig													
1987 2)	38,0	40,6	79,3	83,9	90,7	90,4	89,0	88,4	86,3	73,3	21,0	66,3	4,1
1988	38,1	40,3	79,5	84,8	90,7	91,0	90,8	89,2	85,1	73,2	19,0	67,6	3,2
1989	37,9	39,1	78,4	84,6	91,3	91,6	91,8	88,6	83,8	71,5	20,3	68,1	3,0
1990	37,6	38,1	79,8	84,7	90,7	93,1	91,9	89,8	85,2	74,1	21,2	69,2	3,3
1991	36,7	35,1	77,3	84,8	90,5	92,4	89,8	88,2	83,8	74,5	18,5	68,5	2,9
1992	36,7	34,3	76,5	85,4	91,0	91,6	91,4	88,6	82,7	74,9	17,3	69,0	3,0
1993	36,3	32,6	75,0	84,6	90,7	92,1	91,2	87,2	82,6	75,1	16,2	68,6	3,1
1994	35,9	30,0	75,2	84,2	91,4	92,4	91,8	88,2	85,2	74,1	20,3	68,6	2,8
1995	35,1	27,8	73,4	84,7	90,8	91,5	92,5	88,9	83,7	73,6	18,9	67,5	2,8
1996	34,8	25,8	71,4	84,2	90,3	90,4	92,3	86,7	83,5	72,2	19,5	68,2	2,8
1997	34,8	26,5	70,6	85,0	90,6	91,9	92,3	89,6	84,0	72,1	19,2	66,2	2,7
Weiblich verheiratet													
1987 2)	42,3	57,5	65,6	58,7	55,3	57,1	58,6	54,5	47,0	35,0	9,5	48,4	2,7
1988	43,0	56,3	66,1	59,0	55,4	58,6	59,5	56,3	49,1	36,1	9,8	49,5	2,4
1989	43,4	58,4	65,2	60,6	56,1	59,2	60,7	57,4	49,4	35,9	9,8	50,1	2,2
1990	47,2	58,7	69,7	64,4	61,4	63,9	66,5	62,7	53,4	38,8	10,9	54,3	2,5
1991	47,1	62,2	68,8	63,0	60,4	64,7	67,7	63,7	54,3	39,9	10,6	54,4	2,6
1992	48,1	60,4	68,3	65,2	61,8	66,6	69,6	65,7	57,0	40,8	10,5	55,9	2,6
1993	48,1	59,9	67,9	64,9	61,7	66,5	70,3	66,7	58,2	42,5	10,3	56,3	2,3
1994	48,4	52,4	68,5	68,7	63,2	67,1	71,0	67,7	59,2	43,1	10,3	57,1	2,1
1995	48,4	49,9	64,5	65,6	62,3	66,8	72,1	69,1	60,7	44,8	11,5	57,4	2,2
1996	48,7	48,1	63,8	67,4	64,3	67,9	72,0	70,1	60,8	44,7	12,0	57,9	2,3
1997	49,5	50,5	64,1	69,3	66,0	68,3	73,4	71,7	63,1	46,7	12,3	59,0	2,4
Weiblich verwitwet/geschieden													
1987 2)	20,6	/	78,1	76,0	82,0	85,9	87,0	77,0	65,6	47,0	11,9	55,5	1,4
1988	20,8	/	67,0	73,9	81,4	84,9	86,9	80,5	67,3	47,5	11,2	56,2	1,3
1989	20,8	/	79,7	80,4	78,1	87,2	85,2	81,4	70,0	48,7	11,4	57,5	1,2
1990	22,6	/	82,4	81,3	83,5	84,7	87,1	84,3	73,6	53,0	13,5	61,2	1,5
1991	22,4	/	65,6	79,0	80,9	85,9	88,2	83,8	74,1	53,4	14,1	61,5	1,4
1992	22,6	/	65,6	79,5	80,9	85,6	89,3	85,6	74,7	55,4	13,5	62,2	1,5
1993	22,9	/	69,5	77,5	83,1	86,2	90,0	85,7	76,1	56,5	13,7	63,1	1,3
1994	23,3	/	75,9	77,0	82,7	86,2	89,9	86,1	76,5	56,2	14,0	63,6	1,2
1995	23,7	/	66,9	76,4	81,7	85,7	87,9	87,5	78,3	59,8	15,3	64,1	1,4
1996	24,0	/	67,5	77,1	80,5	86,2	88,8	85,2	77,1	60,5	15,3	63,8	1,3
1997	24,5	/	/	74,7	78,9	86,5	88,9	87,0	78,3	62,8	16,3	64,5	1,4

1) Die Ingesamt-Quoten zeigen die Anteile der Erwerbspersonen an der gesamten Bevölkerung entsprechenden Geschlechts und Familienstands.

2) Revidierte Hochrechnung (Basis VZ 1987).

7 Lange Reihen
7.6 Erwerbspersonen auf 100 Männer bzw. Frauen nach Altersgruppen (Erwerbsquoten)
7.6.3 Ausländer

Jahr	Insgesamt 1)	Davon im Alter von ... bis unter ... Jahren											
		15 - 20	20 - 25	25 - 30	30 - 35	35 - 40	40 - 45	45 - 50	50 - 55	55 - 60	60 - 65	15 - 65	65 und mehr
Männlich zusammen													
1987 2)	63,7	39,9	84,0	84,2	91,2	95,9	97,2	96,2	93,2	86,0	48,0	85,2	/
1988	63,1	40,8	82,7	83,7	90,1	94,8	96,4	95,5	93,2	86,1	48,8	84,1	/
1989	63,6	38,5	81,6	85,7	89,6	94,4	96,5	96,5	82,2	83,2	48,5	83,7	/
1990	62,0	38,2	80,1	83,8	88,4	93,2	95,9	94,4	93,2	83,8	49,1	82,0	9,6
1991	62,2	40,0	79,4	85,2	89,4	93,4	95,8	93,7	91,4	83,1	48,8	82,0	11,3
1992	62,6	40,7	79,2	87,5	89,4	94,5	96,3	94,1	91,9	82,2	48,9	82,5	11,2
1993	62,4	41,5	78,8	86,7	91,3	93,5	94,9	94,2	90,4	81,6	47,8	82,2	7,8
1994	61,9	37,4	81,0	87,0	91,7	92,7	95,3	94,1	89,9	80,0	41,9	81,5	10,0
1995	60,6	36,9	77,5	87,5	91,6	91,6	94,4	94,3	87,5	75,6	44,3	80,5	9,2
1996	59,5	34,6	78,3	85,9	89,3	90,7	91,7	91,7	86,3	75,3	38,3	78,8	10,1
1997	59,6	32,0	76,8	86,5	90,6	91,8	93,1	93,4	86,8	75,9	37,8	79,1	9,9
Weiblich zusammen													
1987 2)	37,4	30,6	57,6	51,3	53,1	58,0	58,2	57,0	57,0	49,3	23,4	51,8	/
1988	36,9	29,6	59,0	46,9	52,6	58,1	57,2	56,5	54,1	53,4	22,0	50,9	/
1989	37,1	30,0	53,2	51,1	51,1	58,8	59,2	54,9	56,5	52,8	19,4	50,9	/
1990	38,1	29,8	54,5	52,0	51,6	60,7	61,7	60,7	55,9	53,7	19,8	52,2	/
1991	38,0	31,7	53,3	49,0	53,1	60,0	62,1	59,4	57,1	47,1	18,2	51,7	/
1992	39,1	32,6	54,4	52,0	53,1	60,2	65,3	59,8	58,2	51,3	17,9	53,1	/
1993	38,9	33,5	53,0	51,9	54,9	56,1	65,4	59,8	55,7	50,5	20,3	52,7	/
1994	38,9	31,9	54,4	54,6	54,0	57,6	63,8	61,0	55,4	45,6	18,6	52,7	/
1995	38,6	29,6	53,5	52,2	52,4	57,7	63,8	63,0	54,3	44,8	16,0	51,7	/
1996	37,5	27,0	52,2	49,3	50,7	55,8	60,9	61,2	54,7	45,6	19,6	50,1	/
1997	37,3	26,2	53,3	50,7	50,2	55,9	59,5	62,4	53,5	46,3	16,2	50,0	/
Weiblich ledig													
1987 2)	21,2	30,7	71,6	75,2	77,5	88,8	85,3	88,7	/	/	/	53,8	/
1988	21,4	29,7	72,8	73,0	75,1	92,2	87,3	89,0	/	/	/	53,3	/
1989	21,6	30,2	68,5	73,8	74,6	89,2	88,3	91,6	/	/	/	53,4	/
1990	20,9	29,8	69,9	75,2	77,7	85,3	93,1	93,5	/	/	/	52,3	/
1991	21,4	31,4	69,1	69,9	82,2	79,1	93,1	84,4	/	/	/	52,3	/
1992	22,5	32,3	68,6	73,7	73,3	81,4	94,9	87,2	/	/	/	53,9	/
1993	23,2	33,4	66,2	77,3	76,7	73,0	94,2	90,2	/	/	/	55,2	/
1994	23,6	31,2	66,7	77,0	76,8	77,9	90,2	89,1	81,6	/	/	54,9	/
1995	23,4	28,8	67,3	74,1	80,5	78,4	86,9	96,1	90,7	/	/	53,7	/
1996	22,5	26,9	64,6	68,7	76,8	83,3	80,1	86,0	86,4	80,8	/	51,7	/
1997	22,5	25,7	66,4	71,1	73,6	83,2	82,8	82,8	88,6	/	/	51,7	/
Weiblich verheiratet													
1987 2)	48,6	29,4	44,7	44,7	49,9	53,7	54,7	52,0	51,6	42,0	/	49,3	/
1988	47,5	27,8	46,8	40,5	48,7	54,1	53,5	51,6	47,4	47,9	/	48,2	/
1989	47,5	27,9	39,7	44,5	46,8	54,8	54,5	49,2	51,3	46,9	/	48,2	/
1990	49,5	29,8	41,1	46,0	47,0	57,5	58,1	57,1	51,3	50,0	/	50,4	/
1991	48,9	33,6	40,2	43,5	47,9	56,7	58,7	55,8	52,9	42,6	/	49,7	/
1992	49,8	34,1	42,8	45,7	49,0	56,9	60,9	55,6	54,1	47,1	15,6	50,9	/
1993	49,1	34,3	42,1	44,2	49,9	52,1	62,1	56,2	51,3	46,4	18,3	50,0	/
1994	49,2	37,4	43,7	46,9	49,1	53,6	59,6	57,3	51,1	41,0	17,7	50,1	/
1995	48,1	35,5	41,7	45,3	47,2	54,1	60,2	59,3	47,7	40,2	14,9	49,1	/
1996	46,7	26,8	40,3	42,7	45,8	51,8	57,4	57,5	49,9	39,6	18,4	47,6	/
1997	47,0	30,6	40,3	44,0	46,0	51,7	56,0	59,8	49,3	41,3	16,3	47,9	/
Weiblich verwitwet/geschieden													
1987 2)	56,0	/	/	/	80,0	85,9	82,9	82,1	83,9	59,8	/	73,5	/
1988	54,2	/	/	/	85,7	82,1	84,7	78,6	83,2	61,3	/	72,0	/
1989	55,7	/	/	/	84,7	82,3	83,7	79,2	78,0	66,9	/	71,3	/
1990	56,1	/	/	/	79,7	85,0	83,1	83,2	77,8	65,5	/	74,3	/
1991	55,5	/	/	/	81,0	86,0	81,6	85,7	79,5	61,4	/	73,0	/
1992	57,1	/	/	/	80,3	84,8	90,1	86,2	75,8	61,6	/	75,1	/
1993	57,3	/	/	67,8	80,3	84,4	85,6	77,7	74,9	62,3	/	73,5	/
1994	53,0	/	/	78,3	81,6	84,7	87,7	80,3	74,1	61,3	/	72,1	/
1995	55,7	/	/	68,0	73,8	79,0	84,5	83,6	80,5	59,9	/	70,7	/
1996	55,5	/	/	64,6	77,2	72,5	82,8	81,4	70,7	59,9	/	68,4	/
1997	51,6	/	/	61,0	68,0	76,3	80,3	77,0	70,0	60,4	/	65,4	/

1) Die Ingesamt-Quoten zeigen die Anteile der Erwerbspersonen an der gesamten Bevölkerung entsprechenden Geschlechts und Familienstands.

2) Revidierte Hochrechnung (Basis VZ 1987).

Neue Länder und Berlin-Ost

1 BEVÖLKERUNG

1.1 Bevölkerung im April 1997 nach Beteiligung am Erwerbsleben, Familienstand, Überwiegendem Lebensunterhalt und Altersgruppen

Überwiegender Lebensunterhalt (m = männlich, w = weiblich, i = insgesamt)	Insgesamt		Davon im Alter von ... bis unter ... Jahren									
			unter 15	15 - 20	20 - 25	25 - 35	35 - 45	45 - 55	55 - 60	60 - 65	65 u. mehr	
	1 000	%	1 000									
Insgesamt												
Ledig												
Erwerbstätigkeit	m	1 137	36,4	X	202	289	469	127	38	10	/	/
	w	646	24,6	X	130	182	223	71	26	12	/	/
	i	1 783	31,0	X	332	472	692	199	64	21	/	/
Arbeitslosengeld/-hilfe	m	198	6,3	X	7	46	81	41	14	8	/	/
	w	127	4,8	X	/	29	22	9	/	/	/	/
	i	324	5,6	X	11	75	138	63	23	13	/	/
Rente und sonstiges 1)	m	206	6,6	28	18	36	47	24	13	11	15	16
	w	322	12,2	20	28	54	42	13	9	10	25	114
	i	528	9,2	48	46	89	95	37	22	21	39	130
Angehörige	m	1 583	50,7	1 162	340	54	25	/	/	/	-	-
	w	1 532	58,3	1 101	356	53	20	/	/	/	/	/
	i	3 115	54,2	2 263	696	107	45	/	/	/	/	/
Zusammen	m	3 124	100,0	1 189	567	424	621	195	66	29	16	16
	w	2 626	100,0	1 121	518	318	349	108	44	27	26	114
	i	5 750	100,0	2 311	1 085	743	970	302	110	56	43	131
Verheiratet												
Erwerbstätigkeit	m	2 200	57,4	X	-	11	408	792	648	287	49	6
	w	1 850	49,9	X	/	17	413	687	520	202	8	/
	i	4 050	53,7	X	/	27	822	1 479	1 168	488	57	7
Arbeitslosengeld/-hilfe	m	333	8,7	X	-	/	34	75	92	122	8	/
	w	483	13,0	X	/	/	87	143	124	123	/	/
	i	816	10,8	X	/	6	121	218	216	245	10	/
Rente und sonstiges 1)	m	1 265	33,0	-	/	/	14	24	40	117	361	705
	w	1 190	32,1	-	/	11	75	37	57	116	344	549
	i	2 454	32,5	-	/	13	89	61	97	233	706	1 255
Angehörige	m	32	0,8	-	-	/	5	/	7	12	/	-
	w	189	5,1	-	/	5	33	43	48	50	/	/
	i	221	2,9	-	/	6	39	48	55	62	7	/
Zusammen	m	3 830	100,0	-	/	15	462	896	787	538	420	711
	w	3 711	100,0	-	/	37	608	910	749	490	360	555
	i	7 541	100,0	-	/	53	1 070	1 806	1 536	1 028	780	1 267
Verwitwet/Geschieden												
Erwerbstätigkeit	m	218	38,9	X	-	/	31	90	65	26	5	/
	w	309	19,4	X	-	/	52	107	98	43	/	/
	i	521	24,5	X	-	/	83	197	163	69	7	/
Arbeitslosengeld/-hilfe	m	74	13,2	X	-	/	7	24	24	17	/	-
	w	120	7,7	X	-	/	20	35	31	32	/	-
	i	195	9,2	X	-	/	27	59	55	49	/	-
Rente und sonstiges 1)	m	265	47,2	-	-	/	/	9	11	15	44	183
	w	1 139	72,7	-	-	/	10	17	19	45	136	912
	i	1 403	66,0	-	-	/	12	26	30	60	180	1 095
Angehörige	m	/	/	-	-	/	/	/	/	/	/	-
	w	/	/	-	-	/	/	/	/	/	/	/
	i	7	0,3	-	-	/	/	/	/	/	/	/
Zusammen	m	560	100,0	-	-	/	41	124	102	59	51	183
	w	1 565	100,0	-	-	/	83	160	148	121	138	913
	i	2 126	100,0	-	-	/	123	284	250	180	190	1 096
Insgesamt												
Erwerbstätigkeit	m	3 555	47,3	X	202	300	908	1 009	751	322	55	7
	w	2 799	35,4	X	131	200	689	866	644	257	11	/
	i	6 354	41,2	X	333	500	1 597	1 875	1 395	579	66	9
Arbeitslosengeld/-hilfe	m	605	8,0	X	7	47	121	140	130	147	11	/
	w	730	9,2	X	/	34	165	200	164	160	/	-
	i	1 335	8,7	X	11	82	286	341	294	307	14	/
Rente und sonstiges 1)	m	1 735	23,1	28	18	38	64	57	65	143	420	904
	w	2 650	33,5	20	29	65	133	67	85	171	505	1 576
	i	4 385	28,4	48	47	102	197	124	150	314	925	2 479
Angehörige	m	1 619	21,6	1 162	340	55	31	8	8	14	/	-
	w	1 724	21,8	1 101	356	59	53	45	49	51	5	/
	i	3 343	21,7	2 263	696	114	84	52	57	65	8	/
Insgesamt	m	7 514	100,0	1 189	567	440	1 124	1 215	954	626	488	911
	w	7 903	100,0	1 121	520	358	1 040	1 177	941	638	524	1 583
	i	15 417	100,0	2 311	1 087	798	2 164	2 392	1 896	1 264	1 012	2 494

1) Rente, Pension; Eigenes Vermögen, Vermietung, Zinsen, Altenteil; Sozialhilfe; Leistungen aus einer Pflegeversicherung; Sonstige Unterstützungen (z.B. BAFÖG, Vorruhestandsgeld, Stipendium).

1 BEVÖLKERUNG

1.1 Bevölkerung im April 1997 nach Beteiligung am Erwerbsleben, Familienstand, überwiegendem Lebensunterhalt und Altersgruppen

Überwiegender Lebensunterhalt (m = männlich, w = weiblich, i = insgesamt)	Insgesamt		Davon im Alter von ... bis unter ... Jahren									
			unter 15	15 - 20	20 - 25	25 - 35	35 - 45	45 - 55	55 - 60	60 - 65	65 u. mehr	
	1 000	%	1 000									
Erwerbstätige												
Ledig												
Erwerbstätigkeit	m	1 137	96,3	X	202	289	469	127	38	10	/	/
	w	646	91,3	X	130	182	223	71	26	12	/	/
	i	1 783	94,4	X	332	472	692	199	64	21	/	/
Arbeitslosengeld/-hilfe	m	/	/	X	-	/	/	/	/	/	-	-
	w	/	/	X	/	/	/	/	/	/	-	-
	i	7	0,4	X	/	/	/	/	/	/	-	-
Rente und sonstiges 1)	m	22	1,8	X	/	/	7	/	/	/	/	/
	w	39	5,5	X	7	10	16	/	/	/	/	/
	i	60	3,2	X	11	14	23	6	/	/	/	/
Angehörige	m	20	1,7	X	13	/	/	-	-	-	-	-
	w	19	2,6	X	11	7	/	-	-	-	-	-
	i	38	2,0	X	25	11	/	-	-	-	-	-
Zusammen	m	1 181	100,0	X	219	298	479	132	40	10	/	/
	w	707	100,0	X	149	201	242	74	27	12	/	/
	i	1 889	100,0	X	368	499	720	206	67	22	/	/
Verheiratet												
Erwerbstätigkeit	m	2 200	98,1	X	-	11	408	792	648	287	49	6
	w	1 850	95,9	X	/	17	413	687	520	202	8	/
	i	4 050	97,0	X	/	27	822	1 479	1 168	488	57	7
Arbeitslosengeld/-hilfe	m	7	0,3	X	-	-	/	/	/	/	/	-
	w	20	1,0	X	-	/	/	7	/	/	/	-
	i	26	0,6	X	-	/	/	8	7	6	/	-
Rente und sonstiges 1)	m	36	1,6	X	-	/	/	/	/	/	15	9
	w	54	2,8	X	-	/	27	6	/	/	7	/
	i	90	2,1	X	-	/	29	8	6	8	23	12
Angehörige	m	/	/	X	-	-	/	/	/	/	-	-
	w	6	0,3	X	-	-	/	/	/	/	/	-
	i	8	0,2	X	-	-	/	/	/	/	/	-
Zusammen	m	2 244	100,0	X	-	11	411	796	653	293	64	15
	w	1 930	100,0	X	/	21	446	701	530	210	16	/
	i	4 173	100,0	X	/	32	856	1 498	1 183	504	80	19
Verwitwet/Geschieden												
Erwerbstätigkeit	m	218	97,4	X	-	/	31	90	65	26	5	/
	w	303	94,9	X	-	/	52	107	98	43	/	/
	i	521	95,9	X	-	/	83	197	163	69	7	/
Arbeitslosengeld/-hilfe	m	/	/	X	-	-	-	/	/	/	-	-
	w	/	/	X	-	/	/	/	/	/	-	-
	i	/	/	X	-	/	/	/	/	/	-	-
Rente und sonstiges 1)	m	5	2,4	X	-	/	/	/	/	/	/	/
	w	13	4,0	X	-	/	/	/	/	/	/	/
	i	18	3,4	X	-	/	/	/	/	/	/	/
Angehörige	m	-	-	X	-	-	-	-	-	-	-	-
	w	-	-	X	-	-	-	-	-	-	-	-
	i	-	-	X	-	-	-	-	-	-	-	-
Zusammen	m	224	100,0	X	-	/	31	91	67	27	7	/
	w	319	100,0	X	-	/	55	110	99	46	/	/
	i	543	100,0	X	-	/	86	201	166	73	11	5
Insgesamt												
Erwerbstätigkeit	m	3 555	97,4	X	202	300	908	1 009	751	322	55	7
	w	2 799	94,7	X	131	200	689	866	644	257	11	/
	i	6 354	96,2	X	333	500	1 597	1 875	1 395	579	66	9
Arbeitslosengeld/-hilfe	m	10	0,3	X	-	/	/	/	/	/	/	-
	w	27	0,9	X	/	/	6	8	6	5	-	-
	i	37	0,6	X	/	/	8	10	9	7	/	-
Rente und sonstiges 1)	m	63	1,7	X	/	/	9	7	5	5	18	10
	w	105	3,6	X	7	14	45	10	6	5	11	7
	i	168	2,5	X	11	19	54	17	11	11	29	17
Angehörige	m	21	0,6	X	13	/	/	/	/	/	-	-
	w	25	0,9	X	11	7	/	/	/	/	/	-
	i	46	0,7	X	25	11	/	/	/	/	/	-
Zusammen	m	3 649	100,0	X	219	310	921	1 019	760	330	73	17
	w	2 957	100,0	X	150	222	742	885	657	289	22	9
	i	6 605	100,0	X	369	532	1 663	1 904	1 417	598	96	26

1) Rente, Pension; Eigenes Vermögen, Vermietung, Zinsen, Altenteil; Sozialhilfe; Leistungen aus einer Pflegeversicherung; Sonstige Unterstützungen (z.B. BAFöG, Vorruhestandsgeld, Stipendium).

1 BEVÖLKERUNG

1.1 Bevölkerung im April 1997 nach Beteiligung am Erwerbsleben, Familienstand, überwiegendem Lebensunterhalt und Altersgruppen

Überwiegender Lebensunterhalt (m = männlich, w = weiblich, i = insgesamt)	Insgesamt		Davon im Alter von ... bis unter ... Jahren							
			unter 15	15 - 20	20 - 25	25 - 35	35 - 45	45 - 55	55 - 60	60 - 65
	1 000	%	1 000							

Erwerbslose

Ledig

Erwerbstätigkeit	m	X	X	X	X	X	X	X	X	X	X	X
	w	X	X	X	X	X	X	X	X	X	X	X
	i	X	X	X	X	X	X	X	X	X	X	X
Arbeitslosengeld/-hilfe	m	195	82,4	X	7	45	80	40	14	8	/	/
	w	123	78,1	X	/	28	56	22	9	/	/	/
	i	318	80,7	X	11	73	135	62	22	13	/	/
Rente und sonstiges 1)	m	23	9,8	X	/	/	9	5	/	/	/	/
	w	18	11,7	X	/	7	6	/	/	/	/	/
	i	42	10,6	X	/	12	15	8	/	/	/	/
Angehörige	m	19	7,8	X	8	/	/	/	-	/	-	-
	w	16	10,2	X	9	/	/	/	/	/	/	-
	i	34	8,8	X	17	8	7	/	/	/	/	-
Zusammen	m	236	100,0	X	18	54	93	47	16	8	/	/
	w	157	100,0	X	15	39	64	25	9	5	/	-
	i	394	100,0	X	33	93	157	72	25	14	/	/

Verheiratet

Erwerbstätigkeit	m	X	X	X	X	X	X	X	X	X	X	X
	w	X	X	X	X	X	X	X	X	X	X	X
	i	X	X	X	X	X	X	X	X	X	X	X
Arbeitslosengeld/-hilfe	m	326	89,9	X	-	/	33	74	89	121	8	/
	w	463	79,3	X	/	/	83	136	119	118	/	/
	i	790	83,4	X	/	6	117	210	208	239	10	/
Rente und sonstiges 1)	m	26	7,1	X	/	/	/	6	/	8	/	/
	w	37	6,3	X	/	/	12	11	7	/	/	/
	i	62	6,6	X	/	/	17	17	12	12	/	/
Angehörige	m	11	3,0	X	-	-	/	/	/	/	-	-
	w	84	14,4	X	/	/	10	21	28	24	/	-
	i	95	10,0	X	/	/	12	23	32	25	/	-
Zusammen	m	363	100,0	X	/	/	40	82	99	130	9	/
	w	584	100,0	X	/	7	106	167	155	146	/	-
	i	947	100,0	X	/	10	146	250	253	277	11	/

Verwitwet/Geschieden

Erwerbstätigkeit	m	X	X	X	X	X	X	X	X	X	X	X
	w	X	X	X	X	X	X	X	X	X	X	X
	i	X	X	X	X	X	X	X	X	X	X	X
Arbeitslosengeld/-hilfe	m	74	88,3	X	-	-	7	24	24	17	/	-
	w	117	84,5	X	-	/	20	34	30	31	/	-
	i	191	85,9	X	-	/	27	58	54	48	/	-
Rente und sonstiges 1)	m	8	9,9	X	-	-	/	/	/	/	/	-
	w	20	14,7	X	-	-	/	6	/	7	/	-
	i	29	12,9	X	-	-	/	9	7	8	/	-
Angehörige	m	/	/	X	-	/	/	/	/	/	-	-
	w	/	/	X	-	/	/	/	/	/	-	-
	i	/	/	X	-	/	/	/	/	/	-	-
Zusammen	m	83	100,0	X	-	/	8	28	27	18	/	-
	w	138	100,0	X	-	/	23	40	35	38	/	-
	i	222	100,0	X	-	/	31	68	62	56	/	-

Insgesamt

Erwerbstätigkeit	m	X	X	X	X	X	X	X	X	X	X	X
	w	X	X	X	X	X	X	X	X	X	X	X
	i	X	X	X	X	X	X	X	X	X	X	X
Arbeitslosengeld/-hilfe	m	595	87,1	X	7	47	120	138	127	145	10	/
	w	703	79,9	X	/	33	158	192	158	154	/	-
	i	1 298	83,1	X	11	79	278	330	285	300	13	/
Rente und sonstiges 1)	m	57	8,4	X	/	/	15	15	9	9	/	/
	w	75	8,6	X	/	9	21	19	12	11	/	/
	i	133	8,5	X	/	14	36	33	21	20	/	/
Angehörige	m	31	4,5	X	8	/	6	/	5	/	-	-
	w	101	11,5	X	9	/	13	21	28	24	/	-
	i	132	8,5	X	17	10	20	26	34	26	/	-
Zusammen	m	683	100,0	X	18	57	141	157	141	157	12	/
	w	880	100,0	X	15	46	193	232	199	190	/	-
	i	1 562	100,0	X	33	103	334	389	340	346	17	/

1) Rente, Pension; Eigenes Vermögen, Vermietung, Zinsen, Altenteil; Sozialhilfe; Leistungen aus einer Pflegeversicherung; Sonstige Unterstützungen (z.B. BAFöG, Vorruhestandsgeld, Stipendium).

1.1 Bevölkerung im April 1997 nach Beteiligung am Erwerbsleben, Familienstand, Überwiegendem Lebensunterhalt und Altersgruppen

Überwiegender Lebensunterhalt (m = männlich, w = weiblich, i = insgesamt)	Insgesamt		Davon im Alter von ... bis unter ... Jahren							
			unter 15	15 - 20	20 - 25	25 - 35	35 - 45	45 - 55	55 - 60	60 - 65
	1 000	%	1 000							

Sofort verfügbare Erwerbslose

Ledig												
Erwerbstätigkeit	m	X	X	X	X	X	X	X	X	X	X	X
	w	X	X	X	X	X	X	X	X	X	X	X
	i	X	X	X	X	X	X	X	X	X	X	X
Arbeitslosengeld/-hilfe	m	182	84,9	X	7	42	74	38	13	7	/	/
	w	114	82,1	X	/	26	51	21	8	/	/	/
	i	296	83,8	X	11	68	125	59	21	12	/	/
Rente und sonstiges 1)	m	17	8,0	X	/	/	6	/	/	/	/	-
	w	13	9,3	X	/	/	/	/	/	/	/	-
	i	30	8,5	X	/	8	10	5	/	/	/	-
Angehörige	m	15	7,2	X	6	/	/	/	-	-	-	-
	w	12	8,7	X	7	/	/	/	/	/	/	-
	i	27	7,8	X	12	7	6	/	/	/	/	-
Zusammen	m	215	100,0	X	15	50	84	44	15	7	/	/
	w	139	100,0	X	12	33	57	23	9	/	/	/
	i	354	100,0	X	27	83	141	66	23	12	/	/
Verheiratet												
Erwerbstätigkeit	m	X	X	X	X	X	X	X	X	X	X	X
	w	X	X	X	X	X	X	X	X	X	X	X
	i	X	X	X	X	X	X	X	X	X	X	X
Arbeitslosengeld/-hilfe	m	295	91,2	X	-	/	31	68	82	105	7	-
	w	423	80,9	X	-	/	76	127	111	104	/	-
	i	718	84,8	X	-	/	107	195	193	209	9	-
Rente und sonstiges 1)	m	19	5,7	X	-	/	/	/	/	6	/	/
	w	25	4,7	X	-	/	/	8	/	/	/	/
	i	43	5,1	X	-	/	11	12	8	9	/	/
Angehörige	m	10	3,1	X	-	-	/	/	/	/	-	-
	w	75	14,4	X	/	/	8	19	25	21	/	-
	i	85	10,1	X	/	/	10	21	29	23	/	-
Zusammen	m	323	100,0	X	-	/	37	75	89	112	8	/
	w	523	100,0	X	/	/	92	154	141	129	/	/
	i	846	100,0	X	/	8	128	229	230	241	10	/
Verwitwet/Geschieden												
Erwerbstätigkeit	m	X	X	X	X	X	X	X	X	X	X	X
	w	X	X	X	X	X	X	X	X	X	X	X
	i	X	X	X	X	X	X	X	X	X	X	X
Arbeitslosengeld/-hilfe	m	67	90,0	X	-	-	6	22	22	15	/	-
	w	105	86,9	X	-	/	17	32	28	27	/	-
	i	172	88,1	X	-	/	24	54	50	42	/	-
Rente und sonstiges 1)	m	6	8,3	X	-	-	/	/	/	/	/	-
	w	15	12,2	X	-	-	/	/	/	5	/	-
	i	21	10,7	X	-	-	/	6	/	6	/	-
Angehörige	m	/	/	X	-	/	/	/	/	/	-	-
	w	/	/	X	-	/	/	/	/	/	-	-
	i	/	/	X	-	/	/	/	/	/	-	-
Zusammen	m	74	100,0	X	-	/	7	24	24	16	/	-
	w	121	100,0	X	-	/	20	36	31	32	/	-
	i	196	100,0	X	-	/	27	61	55	48	/	-
Insgesamt												
Erwerbstätigkeit	m	X	X	X	X	X	X	X	X	X	X	X
	w	X	X	X	X	X	X	X	X	X	X	X
	i	X	X	X	X	X	X	X	X	X	X	X
Arbeitslosengeld/-hilfe	m	544	88,8	X	7	44	111	128	117	127	9	/
	w	642	82,0	X	/	30	144	180	147	136	/	-
	i	1 186	85,0	X	11	73	255	308	264	263	12	/
Rente und sonstiges 1)	m	42	6,8	X	/	/	11	10	6	7	/	/
	w	52	6,7	X	/	6	13	14	8	9	/	-
	i	94	6,8	X	/	10	24	24	14	15	/	/
Angehörige	m	27	4,3	X	6	/	6	/	/	/	-	-
	w	89	11,3	X	7	/	11	19	26	21	/	-
	i	115	8,3	X	13	8	16	24	30	23	/	-
Zusammen	m	613	100,0	X	15	52	128	143	128	135	11	/
	w	783	100,0	X	12	40	168	213	181	166	/	-
	i	1 396	100,0	X	27	91	296	356	309	301	15	/

1) Rente, Pension; Eigenes Vermögen, Vermietung, Zinsen, Altenteil; Sozialhilfe; Leistungen aus einer Pflegeversicherung; Sonstige Unterstützungen (z.B. BAFöG, Vorruhestandsgeld, Stipendium).

1 BEVÖLKERUNG

1.1 Bevölkerung im April 1997 nach Beteiligung am Erwerbsleben, Familienstand, Überwiegendem Lebensunterhalt und Altersgruppen

Überwiegender Lebensunterhalt (m = männlich, w = weiblich, i = insgesamt)	Insgesamt		Davon im Alter von ... bis unter ... Jahren									
			unter 15	15 - 20	20 - 25	25 - 35	35 - 45	45 - 55	55 - 60	60 - 65	65 u. mehr	
	1 000	%	1 000									
Nichterwerbspersonen												
Ledig												
Erwerbstätigkeit	m	X	X	X	X	X	X	X	X	X	X	X
	w	X	X	X	X	X	X	X	X	X	X	X
	i	X	X	X	X	X	X	X	X	X	X	X
Arbeitslosengeld/-hilfe	m	X	X	X	X	X	X	X	X	X	X	X
	w	X	X	X	X	X	X	X	X	X	X	X
	i	X	X	X	X	X	X	X	X	X	X	X
Rente und sonstiges 1)	m	161	9,4	28	12	27	31	15	10	10	14	15
	w	264	15,0	20	19	36	27	8	7	9	24	113
	i	426	12,3	48	31	63	58	23	17	19	38	129
Angehörige	m	1 545	90,6	1 162	318	44	19	/	/	/	-	-
	w	1 497	85,0	1 101	335	43	16	/	/	/	/	/
	i	3 043	87,7	2 263	653	88	35	/	/	/	/	/
Zusammen	m	1 707	100,0	1 189	330	72	50	16	10	11	14	15
	w	1 762	100,0	1 121	355	79	43	9	8	9	24	114
	i	3 468	100,0	2 311	684	151	93	25	18	20	38	129
Verheiratet												
Erwerbstätigkeit	m	X	X	X	X	X	X	X	X	X	X	X
	w	X	X	X	X	X	X	X	X	X	X	X
	i	X	X	X	X	X	X	X	X	X	X	X
Arbeitslosengeld/-hilfe	m	X	X	X	X	X	X	X	X	X	X	X
	w	X	X	X	X	X	X	X	X	X	X	X
	i	X	X	X	X	X	X	X	X	X	X	X
Rente und sonstiges 1)	m	1 203	98,3	-	-	/	8	16	33	105	345	696
	w	1 099	91,8	-	/	6	36	21	46	108	337	546
	i	2 302	95,1	-	/	6	43	37	79	213	681	1 243
Angehörige	m	20	1,7	-	-	/	/	/	/	10	/	-
	w	98	8,2	-	/	/	21	21	19	25	/	/
	i	119	4,9	-	/	/	24	23	21	35	7	/
Zusammen	m	1 223	100,0	-	-	/	11	18	35	115	347	696
	w	1 198	100,0	-	/	9	57	42	64	133	341	551
	i	2 421	100,0	-	/	11	68	59	99	248	688	1 247
Verwitwet/Geschieden												
Erwerbstätigkeit	m	X	X	X	X	X	X	X	X	X	X	X
	w	X	X	X	X	X	X	X	X	X	X	X
	i	X	X	X	X	X	X	X	X	X	X	X
Arbeitslosengeld/-hilfe	m	X	X	X	X	X	X	X	X	X	X	X
	w	X	X	X	X	X	X	X	X	X	X	X
	i	X	X	X	X	X	X	X	X	X	X	X
Rente und sonstiges 1)	m	251	99,2	-	-	/	5	8	14	41	182	
	w	1 106	99,8	-	-	/	9	14	37	132	909	
	i	1 357	99,7	-	-	/	6	14	21	50	174	1 091
Angehörige	m	/	/	-	-	/	/	/	/	/	/	-
	w	/	/	-	-	/	/	/	/	/	/	/
	i	/	/	-	-	/	/	/	/	/	/	/
Zusammen	m	253	100,0	-	-	/	6	8	14	42	182	
	w	1 108	100,0	-	/	5	9	14	37	132	909	
	i	1 360	100,0	-	-	/	7	15	22	51	174	1 091
Insgesamt												
Erwerbstätigkeit	m	X	X	X	X	X	X	X	X	X	X	X
	w	X	X	X	X	X	X	X	X	X	X	X
	i	X	X	X	X	X	X	X	X	X	X	X
Arbeitslosengeld/-hilfe	m	X	X	X	X	X	X	X	X	X	X	X
	w	X	X	X	X	X	X	X	X	X	X	X
	i	X	X	X	X	X	X	X	X	X	X	X
Rente und sonstiges 1)	m	1 615	50,7	28	12	28	40	36	51	128	400	893
	w	2 469	80,7	20	20	42	67	38	67	154	493	1 589
	i	4 084	56,3	48	31	70	107	74	117	282	893	2 482
Angehörige	m	1 568	49,3	1 162	318	46	23	/	/	11	/	-
	w	1 598	39,3	1 101	336	47	38	22	19	26	/	/
	i	3 166	43,7	2 263	654	93	61	25	21	37	7	/
Zusammen	m	3 183	100,0	1 189	330	74	63	39	53	140	403	893
	w	4 087	100,0	1 121	355	89	105	60	86	180	498	1 574
	i	7 250	100,0	2 311	685	163	168	99	139	319	900	2 467

1) Rente, Pension; Eigenes Vermögen, Vermietung, Zinsen, Altenteil; Sozialhilfe; Leistungen aus einer Pflegeversicherung; Sonstige Unterstützungen (z.B. BAFÖG, Vorruhestandsgeld, Stipendium).

1 BEVÖLKERUNG

1.2 Bevölkerung im April 1997 nach Alter, Beteiligung am Erwerbsleben
sowie Erwerbstätige nach Stellung im Beruf

1 000

Alter von ... bis unter ... Jahren	Bevöl- kerung	Erwerbs- personen	Erwerbstätige					Erwerbslose		Nicht- erwerbs- personen	
			zu- sammen	Stellung im Beruf				zusammen	darunter sofort verfügbar		
				Selb- ständige	Mith. Familien- angehörige	Beamte	Ange- stellte 1)				Arbeiter 2)
Insgesamt											
Männlich											
unter 5	214	X	X	X	X	X	X	X	X	X	214
5 - 10	433	X	X	X	X	X	X	X	X	X	433
10 - 15	542	X	X	X	X	X	X	X	X	X	542
Zusammen	1 189	X	X	X	X	X	X	X	X	X	1 189
15 - 16	117	/	/	-	/	-	-	/	/	-	115
16 - 17	113	12	10	/	/	/	/	8	/	/	102
17 - 18	114	58	56	-	-	/	10	45	/	/	56
18 - 19	112	77	72	-	-	/	12	57	/	/	35
19 - 20	111	90	81	/	/	12	16	52	9	8	21
Zusammen	567	237	219	/	/	15	39	165	18	15	330
20 - 21	99	83	71	/	/	17	14	40	12	11	16
21 - 22	90	73	63	/	-	16	16	31	10	9	17
22 - 23	83	70	59	/	/	14	14	30	11	9	14
23 - 24	78	66	54	/	-	7	11	36	11	10	13
24 - 25	90	74	61	/	/	8	15	37	13	12	16
Zusammen	440	366	310	/	/	61	69	174	57	52	74
25 - 26	104	93	77	/	-	8	17	49	16	14	11
26 - 27	100	90	76	/	-	6	19	48	14	13	10
27 - 28	103	96	84	7	/	/	23	51	13	11	7
28 - 29	103	95	82	6	-	/	26	47	13	11	8
29 - 30	109	104	89	8	/	/	24	53	14	14	6
Zusammen	519	478	408	28	/	23	109	248	70	63	41
30 - 31	109	104	90	6	/	/	28	51	14	12	5
31 - 32	115	111	98	9	/	/	27	59	13	12	/
32 - 33	128	123	108	8	-	/	31	64	16	14	/
33 - 34	130	125	111	11	-	/	34	62	14	13	/
34 - 35	124	121	106	9	-	/	32	61	15	14	/
Zusammen	605	583	512	44	/	18	152	297	71	65	22
35 - 36	132	127	111	12	-	/	33	63	16	14	/
36 - 37	124	120	103	12	-	/	31	57	17	15	/
37 - 38	127	123	107	11	-	/	31	61	16	14	/
38 - 39	117	112	97	10	-	/	30	54	15	14	/
39 - 40	113	110	94	9	/	/	28	53	16	14	/
Zusammen	613	583	512	54	/	18	153	287	80	72	20
40 - 41	117	114	100	10	-	/	28	59	14	13	/
41 - 42	123	119	104	12	-	/	32	56	15	14	/
42 - 43	124	121	105	13	-	/	31	58	16	15	/
43 - 44	118	114	98	12	-	/	30	52	16	14	/
44 - 45	120	116	100	12	/	/	32	53	16	15	/
Zusammen	602	583	507	60	/	16	153	277	77	71	19
45 - 46	120	115	98	14	-	/	30	52	17	15	/
46 - 47	114	109	92	11	-	/	30	48	17	16	/
47 - 48	114	110	95	13	/	/	32	48	16	14	/
48 - 49	90	86	74	10	-	/	26	36	12	10	/
49 - 50	80	75	63	9	-	/	23	29	12	11	/
Zusammen	517	496	422	56	/	12	140	214	74	67	22
50 - 51	76	71	60	10	-	/	21	27	11	10	5
51 - 52	69	55	47	6	-	/	16	24	8	7	/
52 - 53	89	84	70	10	-	/	25	32	14	13	/
53 - 54	107	100	81	10	-	/	32	37	19	17	7
54 - 55	106	96	81	10	/	/	30	38	15	14	10
Zusammen	437	406	338	46	/	9	124	159	67	61	31
55 - 56	126	112	89	11	-	/	34	44	23	20	14
56 - 57	118	102	76	9	-	/	27	38	26	23	16
57 - 58	139	113	77	10	/	/	31	36	36	32	26
58 - 59	128	100	59	9	/	/	25	24	41	35	28
59 - 60	115	60	29	/	/	/	13	11	31	26	55
Zusammen	626	486	330	43	/	/	130	152	157	135	140
60 - 61	108	27	23	/	/	/	11	7	/	/	80
61 - 62	106	23	19	/	/	/	8	6	/	/	83
62 - 63	106	19	17	/	/	/	7	/	/	/	87
63 - 64	89	9	8	/	/	/	/	/	/	/	81
64 - 65	79	7	7	/	/	/	/	/	/	/	72
Zusammen	488	85	73	16	/	/	34	21	12	11	403
65 u. mehr	911	17	17	7	/	/	5	/	/	/	893
Zusammen	7 514	4 331	3 649	359	/	178	1 110	1 998	683	613	3 183

1) Einschl. Auszubildende in anerkannten kaufmännischen und technischen Ausbildungsberufen.
2) Einschl. Auszubildende in anerkannten gewerblichen Ausbildungsberufen.

1 BEVÖLKERUNG

1.2 Bevölkerung im April 1997 nach Alter, Beteiligung am Erwerbsleben

sowie Erwerbstätige nach Stellung im Beruf

1 000

Alter von ... bis unter ... Jahren	Bevöl- kerung	Erwerbs- personen	Erwerbstätige					Erwerbslose		Nicht- erwerbs- personen	
			zu- sammen	Stellung im Beruf				zusammen	darunter sofort verfügbar		
				Selb- ständige	Mith. Familien- angehörige	Beamtinnen	Ange- stellte 1)				Arbeiter- innen 2)
Insgesamt											
Weiblich											
unter 5	205	X	X	X	X	X	X	X	X	X	205
5 - 10	401	X	X	X	X	X	X	X	X	X	401
10 - 15	515	X	X	X	X	X	X	X	X	X	515
Zusammen	1 121	X	X	X	X	X	X	X	X	X	1 121
15 - 16	106	/	/	-	/	-	-	/	/	/	105
16 - 17	110	8	7	-	/	-	/	/	/	/	102
17 - 18	101	39	36	-	/	/	20	16	/	/	62
18 - 19	104	51	46	-	-	-	25	21	5	/	52
19 - 20	99	68	59	/	/	/	34	24	6	5	34
Zusammen	520	165	150	/	/	/	82	66	15	12	355
20 - 21	87	62	51	/	/	/	31	19	10	9	25
21 - 22	73	52	43	/	/	/	28	13	9	7	21
22 - 23	66	50	42	/	/	/	29	9	8	6	16
23 - 24	66	51	41	/	/	/	29	10	10	8	15
24 - 25	66	54	44	/	/	/	31	10	9	8	12
Zusammen	358	269	222	/	/	9	147	62	46	40	89
25 - 26	80	68	52	/	/	/	35	13	16	14	11
26 - 27	92	78	61	/	/	/	42	15	15	13	16
27 - 28	91	77	61	/	-	/	42	15	16	14	14
28 - 29	93	82	65	/	-	/	45	16	16	13	12
29 - 30	99	89	69	/	/	/	45	18	20	18	9
Zusammen	455	393	309	12	/	9	210	77	84	72	62
30 - 31	104	95	75	/	-	/	53	17	20	18	9
31 - 32	115	105	83	/	/	/	55	21	22	19	11
32 - 33	111	104	84	/	-	/	58	20	19	17	7
33 - 34	126	118	93	/	/	/	67	19	25	22	8
34 - 35	129	121	98	5	/	/	65	24	23	20	9
Zusammen	586	542	433	22	/	12	298	100	109	96	43
35 - 36	125	117	91	/	/	/	58	26	26	24	8
36 - 37	121	114	88	5	/	/	60	20	26	24	7
37 - 38	119	113	89	5	/	/	60	21	25	21	6
38 - 39	123	119	93	6	/	/	61	24	26	24	/
39 - 40	113	107	84	/	/	/	55	21	23	22	6
Zusammen	601	571	445	26	/	11	294	113	126	115	31
40 - 41	109	104	86	7	/	/	53	24	18	17	5
41 - 42	113	107	86	6	/	/	57	21	21	19	6
42 - 43	118	113	91	6	/	/	61	23	22	20	/
43 - 44	121	115	91	5	-	/	62	21	24	21	6
44 - 45	115	107	86	6	/	/	59	18	22	20	8
Zusammen	576	547	440	29	/	12	292	106	106	98	29
45 - 46	113	106	85	6	/	/	59	18	21	19	7
46 - 47	114	107	84	5	/	/	54	23	23	21	7
47 - 48	104	97	77	/	/	/	49	21	20	18	7
48 - 49	91	84	65	/	-	/	44	15	18	17	7
49 - 50	86	80	60	/	/	/	41	14	20	18	7
Zusammen	509	474	372	25	/	6	247	91	102	94	36
50 - 51	71	65	50	/	-	/	35	10	15	13	7
51 - 52	56	49	36	/	/	/	24	9	14	12	6
52 - 53	87	77	58	/	-	/	41	13	19	17	10
53 - 54	110	96	73	/	/	/	51	17	23	21	14
54 - 55	108	95	69	/	/	/	46	18	26	24	13
Zusammen	432	382	285	17	/	/	197	67	96	87	50
55 - 56	125	102	73	/	/	/	49	19	29	26	23
56 - 57	127	104	68	/	/	/	45	20	35	32	24
57 - 58	143	108	62	/	-	/	42	17	46	40	35
58 - 59	124	89	42	/	/	-	27	12	47	40	35
59 - 60	119	56	24	/	-	/	17	/	32	27	63
Zusammen	638	458	269	15	/	/	179	72	190	166	180
60 - 61	111	12	9	/	/	/	/	/	/	/	100
61 - 62	113	6	/	/	/	-	/	/	/	/	107
62 - 63	115	5	/	/	/	-	/	/	/	/	110
63 - 64	91	/	/	/	/	-	/	/	-	-	89
64 - 65	94	/	/	/	/	-	/	/	-	-	92
Zusammen	524	27	22	/	/	/	12	5	/	/	498
65 u. mehr	1 583	9	9	/	/	-	/	/	-	-	1 574
Zusammen	7 903	3 836	2 957	155	10	65	1 963	763	880	783	4 067

1) Einschl. Auszubildende in anerkannten kaufmännischen und technischen Ausbildungsberufen.
2) Einschl. Auszubildende in anerkannten gewerblichen Ausbildungsberufen.

1 BEVÖLKERUNG

1.2 Bevölkerung im April 1997 nach Alter, Beteiligung am Erwerbsleben
sowie Erwerbstätige nach Stellung im Beruf

1 000

Alter von ... bis unter ... Jahren	Bevöl- kerung	Erwerbs- personen	Erwerbstätige					Erwerbslose		Nicht- erwerbs- personen	
			zu- sammen	Stellung im Beruf				zusammen	darunter sofort verfügbar		
				Selb- ständige	Mith. Familien- angehörige	Beamte/ -innen	Ange- stellte 1)				Arbeiter/ -innen 2)
Insgesamt											
Insgesamt											
unter 5	420	X	X	X	X	X	X	X	X	X	420
5 - 10	834	X	X	X	X	X	X	X	X	X	834
10 - 15	1 057	X	X	X	X	X	X	X	X	X	1 057
Zusammen	2 311	X	X	X	X	X	X	X	X	X	2 311
15 - 16	223	/	/	-	/	-	-	/	/	/	221
16 - 17	223	19	17	/	/	-	/	12	/	/	204
17 - 18	215	97	92	-	/	/	/	62	5	/	118
18 - 19	216	128	118	-	/	/	/	36	79	10	88
19 - 20	210	155	140	/	/	12	51	76	15	14	55
Zusammen	1 087	402	369	/	/	16	121	231	33	27	685
20 - 21	186	145	123	/	/	18	45	59	22	21	41
21 - 22	162	125	107	/	/	18	44	44	18	16	37
22 - 23	149	120	101	/	/	16	43	39	19	15	30
23 - 24	144	117	96	/	/	8	39	46	21	18	27
24 - 25	156	128	106	/	/	10	45	48	22	20	27
Zusammen	798	635	532	8	/	70	217	236	103	91	163
25 - 26	184	161	129	6	/	9	52	62	32	28	23
26 - 27	192	167	137	/	/	7	62	63	29	26	25
27 - 28	194	174	145	9	/	/	65	66	29	25	20
28 - 29	196	177	147	9	-	/	71	63	29	25	19
29 - 30	208	193	159	11	/	6	69	71	34	31	15
Zusammen	973	871	717	40	/	32	320	325	154	134	102
30 - 31	213	198	164	10	/	5	81	68	34	30	14
31 - 32	230	215	181	13	/	6	82	80	34	31	14
32 - 33	238	227	192	12	-	7	89	84	35	32	12
33 - 34	256	243	204	15	/	6	101	81	39	35	13
34 - 35	253	242	204	15	/	6	97	85	38	34	12
Zusammen	1 190	1 125	945	66	/	31	450	398	180	161	65
35 - 36	257	244	202	17	/	6	91	89	42	38	12
36 - 37	244	234	191	17	/	6	91	77	43	39	10
37 - 38	246	237	196	16	/	7	91	82	41	36	10
38 - 39	240	231	190	15	/	6	90	78	41	38	9
39 - 40	226	217	178	14	/	5	83	75	39	36	9
Zusammen	1 214	1 163	957	80	/	29	446	400	206	187	51
40 - 41	226	218	186	18	/	/	81	82	32	30	8
41 - 42	236	228	190	18	/	6	89	77	36	33	10
42 - 43	242	234	196	18	/	/	92	81	38	35	8
43 - 44	239	229	189	18	-	7	92	73	39	36	10
44 - 45	235	223	185	15	/	6	91	71	38	35	11
Zusammen	1 178	1 130	947	89	/	28	445	384	183	169	48
45 - 46	233	221	183	20	/	/	89	70	38	35	12
46 - 47	228	216	176	17	/	/	84	71	40	37	12
47 - 48	219	207	171	18	/	/	81	68	36	33	11
48 - 49	181	170	139	14	-	/	70	52	31	27	11
49 - 50	166	155	123	13	/	/	64	43	31	29	11
Zusammen	1 027	969	793	81	/	18	388	305	176	161	57
50 - 51	147	135	110	14	-	/	56	37	25	22	12
51 - 52	115	106	83	8	/	/	40	33	22	20	10
52 - 53	176	161	128	13	-	/	66	45	33	30	15
53 - 54	216	196	154	14	/	/	83	54	42	38	21
54 - 55	214	191	149	14	/	/	76	56	41	38	23
Zusammen	869	788	624	63	/	12	321	226	164	148	81
55 - 56	251	214	162	14	/	/	83	63	52	46	37
56 - 57	245	205	144	12	/	/	72	58	61	55	40
57 - 58	262	221	139	14	/	/	72	52	81	72	61
58 - 59	252	189	100	12	/	/	52	35	89	75	64
59 - 60	234	116	52	6	/	/	30	16	64	53	118
Zusammen	1 264	945	598	58	/	6	309	224	346	301	319
60 - 61	219	39	31	6	/	/	16	8	8	7	180
61 - 62	218	28	23	/	/	/	11	7	/	/	190
62 - 63	221	24	22	/	/	/	10	6	/	/	197
63 - 64	181	11	10	/	/	/	5	/	/	/	170
64 - 65	173	10	9	/	/	/	/	/	/	/	163
Zusammen	1 012	112	96	19	/	/	46	27	17	15	900
65 u. mehr	2 494	27	26	9	/	/	9	6	/	/	2 467
Insgesamt	15 417	8 168	6 605	514	15	243	3 073	2 761	1 562	1 396	7 250

1) Einschl. Auszubildende in anerkannten kaufmännischen und technischen Ausbildungsberufen.
2) Einschl. Auszubildende in anerkannten gewerblichen Ausbildungsberufen.

1 BEVÖLKERUNG

1.2 Bevölkerung im April 1997 nach Alter, Beteiligung am Erwerbsleben
sowie Erwerbstätige nach Stellung im Beruf

1 000

Alter von ... bis unter Jahren	Bevöl- kerung	Erwerbs- personen	Erwerbstätige					Erwerbslose		Nicht- erwerbs- personen	
			Zu- sammen	Stellung im Beruf				zusammen	darunter sofort verfügbar		
				Selb- ständige	Mith. Familien- angehörige	Beamte	Ange- stellte 1)				Arbeiter 2)
Deutsche											
Männlich											
unter 5	205	X	X	X	X	X	X	X	X	X	205
5 - 10	427	X	X	X	X	X	X	X	X	X	427
10 - 15	538	X	X	X	X	X	X	X	X	X	538
Zusammen	1 170	X	X	X	X	X	X	X	X	X	1 170
15 - 16	116	/	/	-	/	-	-	/	/	/	115
16 - 17	113	12	10	/	/	/	/	8	/	/	101
17 - 18	113	58	56	-	-	/	10	45	/	/	55
18 - 19	112	77	72	-	-	/	12	57	/	/	35
19 - 20	110	89	81	/	/	12	16	52	9	8	20
Zusammen	553	237	219	/	/	15	39	165	17	15	327
20 - 21	97	83	71	-	/	17	14	40	12	11	14
21 - 22	89	72	63	/	/	16	16	31	9	9	16
22 - 23	83	70	59	/	/	14	14	30	11	9	13
23 - 24	76	65	54	/	-	7	11	35	11	10	11
24 - 25	87	73	61	/	/	8	14	37	12	12	14
Zusammen	432	363	308	/	/	61	69	173	65	51	69
25 - 26	100	90	75	/	-	8	17	48	15	13	10
26 - 27	98	89	75	/	-	6	19	47	13	12	9
27 - 28	100	94	82	/	-	6	23	51	12	10	6
28 - 29	101	94	81	6	/	/	26	47	13	11	7
29 - 30	106	102	88	8	/	/	24	52	13	13	7
Zusammen	505	469	402	27	/	23	108	244	66	60	36
30 - 31	105	101	88	6	/	/	28	50	13	11	/
31 - 32	111	108	96	8	/	/	26	58	12	12	/
32 - 33	125	121	106	8	-	/	31	63	15	13	/
33 - 34	126	122	108	10	-	/	33	61	14	13	/
34 - 35	121	119	104	9	-	/	32	59	14	13	/
Zusammen	587	570	502	42	/	18	150	291	68	62	17
35 - 36	129	125	109	12	-	/	32	62	16	14	/
36 - 37	120	117	101	11	-	/	31	56	17	15	/
37 - 38	125	122	107	11	-	/	31	60	16	14	/
38 - 39	113	109	94	9	-	/	28	54	15	14	/
39 - 40	112	109	93	9	/	/	28	53	15	14	/
Zusammen	599	582	504	52	/	18	150	284	78	70	16
40 - 41	116	113	99	10	-	/	28	59	14	13	/
41 - 42	121	117	102	12	-	/	32	55	14	14	/
42 - 43	123	120	104	13	-	/	31	58	16	15	/
43 - 44	116	112	96	12	-	/	30	51	15	14	/
44 - 45	117	114	98	11	/	/	32	51	16	14	/
Zusammen	593	575	500	58	/	16	152	274	75	69	19
45 - 46	118	113	96	13	-	/	29	52	17	15	/
46 - 47	112	108	91	11	-	/	30	48	17	16	/
47 - 48	113	110	94	12	/	/	32	47	16	14	/
48 - 49	90	86	74	10	-	/	26	36	12	10	/
49 - 50	78	73	62	9	-	/	22	29	11	11	/
Zusammen	511	490	417	55	/	12	138	212	73	68	21
50 - 51	76	71	60	10	-	/	21	27	11	10	5
51 - 52	58	54	46	6	-	/	15	23	8	7	/
52 - 53	88	83	69	10	-	/	25	32	14	13	/
53 - 54	107	100	81	10	-	/	32	37	19	17	7
54 - 55	106	96	80	10	/	/	30	38	15	14	10
Zusammen	434	403	336	46	/	9	123	158	67	60	31
55 - 56	125	111	89	10	-	/	34	43	23	20	14
56 - 57	117	101	76	9	-	/	27	38	25	23	16
57 - 58	139	112	77	10	/	/	31	35	36	32	26
58 - 59	128	100	58	9	/	/	25	24	41	35	28
59 - 60	115	80	29	/	/	/	13	11	31	26	55
Zusammen	624	486	328	42	/	/	130	151	156	135	139
60 - 61	108	27	23	/	/	/	11	7	/	/	80
61 - 62	105	23	19	/	/	/	8	6	/	/	83
62 - 63	106	19	16	/	/	/	7	/	/	/	87
63 - 64	89	9	8	/	/	/	/	/	/	/	80
64 - 65	79	7	7	/	/	/	/	/	/	/	71
Zusammen	486	86	73	16	/	/	34	21	12	11	401
65 u. mehr	909	17	17	7	/	/	5	/	/	/	891
Zusammen	7 412	4 276	3 807	350	/	178	1 098	1 977	668	600	3 136

1) Einschl. Auszubildende in anerkannten kaufmännischen und technischen Ausbildungsberufen.
2) Einschl. Auszubildende in anerkannten gewerblichen Ausbildungsberufen.

1 BEVÖLKERUNG

1.2 Bevölkerung im April 1997 nach Alter, Beteiligung am Erwerbsleben

sowie Erwerbstätige nach Stellung im Beruf

1 000

Alter von ... bis unter ... Jahren	Bevöl- kerung	Erwerbs- personen	Erwerbstätige					Erwerbslose		Nicht- erwerbs- personen	
			zu- sammen	Stellung im Beruf				zusammen	darunter sofort verfügbar		
				Selb- ständige	Mith. Familien- angehörige	Beamtinnen	Ange- stellte 1)				Arbeiter- innen 2)
Deutsche											
Weiblich											
unter 5	201	X	X	X	X	X	X	X	X	X	201
5 - 10	397	X	X	X	X	X	X	X	X	X	397
10 - 15	513	X	X	X	X	X	X	X	X	X	513
Zusammen	1 111	X	X	X	X	X	X	X	X	X	1 111
15 - 16	108	/	/	-	/	-	-	/	/	/	106
16 - 17	109	8	7	-	/	-	/	/	/	/	101
17 - 18	101	39	36	-	/	-	/	20	16	/	62
18 - 19	103	51	46	-	/	-	/	25	21	/	52
19 - 20	98	65	59	/	/	/	/	34	24	6	33
Zusammen	518	165	150	/	/	/	/	82	66	15	353
20 - 21	86	82	51	/	/	/	/	31	19	10	25
21 - 22	71	52	43	/	/	/	/	28	13	8	20
22 - 23	65	49	41	/	-	/	/	29	9	8	15
23 - 24	64	51	41	/	/	/	/	29	10	9	14
24 - 25	65	53	44	/	/	/	/	30	10	9	11
Zusammen	351	266	221	/	/	9	146	62	45	39	84
25 - 26	78	67	51	/	/	/	/	35	13	16	11
26 - 27	90	76	60	/	/	/	/	42	15	15	14
27 - 28	88	76	60	/	-	/	/	42	14	16	12
28 - 29	91	81	65	/	-	/	/	45	15	16	13
29 - 30	97	88	69	/	/	/	/	45	18	19	10
Zusammen	444	387	305	12	/	9	209	76	82	70	56
30 - 31	102	93	74	/	-	/	/	53	18	19	8
31 - 32	113	104	82	/	/	/	/	55	20	21	10
32 - 33	109	103	84	/	/	/	/	57	20	19	6
33 - 34	125	117	93	/	/	/	/	66	19	24	8
34 - 35	127	120	98	5	/	/	/	65	24	22	8
Zusammen	576	537	430	22	/	12	297	99	106	94	40
35 - 36	122	116	90	/	/	/	/	57	26	25	7
36 - 37	119	113	87	5	/	/	/	60	20	26	6
37 - 38	118	113	88	5	/	/	/	59	21	24	5
38 - 39	122	118	92	5	/	/	/	60	24	26	5
39 - 40	112	106	83	/	/	/	/	55	21	22	6
Zusammen	594	565	441	25	/	11	292	112	124	113	29
40 - 41	108	103	85	7	/	/	/	53	23	17	7
41 - 42	112	107	88	6	/	/	/	57	21	21	5
42 - 43	116	112	90	6	/	/	/	60	22	22	7
43 - 44	120	114	91	5	/	/	/	62	21	23	6
44 - 45	115	107	86	6	/	/	/	59	18	21	8
Zusammen	571	543	438	29	/	12	291	106	105	96	28
45 - 46	112	106	85	6	/	/	/	59	18	21	7
46 - 47	114	106	84	5	/	/	/	54	23	23	7
47 - 48	104	97	77	/	/	/	/	49	21	20	7
48 - 49	90	84	65	/	-	/	/	44	15	18	7
49 - 50	88	80	60	/	/	/	/	41	14	20	7
Zusammen	507	472	370	25	/	6	247	91	102	93	35
50 - 51	71	64	50	/	-	/	/	35	10	15	6
51 - 52	56	49	35	/	/	/	/	24	9	14	6
52 - 53	87	77	58	/	-	/	/	41	13	19	10
53 - 54	109	96	73	/	/	/	/	51	17	23	13
54 - 55	107	94	69	/	/	/	/	46	18	26	13
Zusammen	430	381	285	17	/	/	197	66	96	87	49
55 - 56	125	102	73	/	/	/	/	49	19	29	23
56 - 57	127	109	88	/	/	/	/	45	20	35	24
57 - 58	143	108	62	/	/	/	/	42	17	46	35
58 - 59	123	89	41	/	-	/	/	27	12	47	35
59 - 60	119	56	24	/	/	/	/	17	3	32	63
Zusammen	636	457	268	15	/	/	179	72	189	165	179
60 - 61	111	12	9	/	/	/	/	/	/	/	99
61 - 62	113	6	/	/	/	/	/	/	/	/	107
62 - 63	115	5	/	/	/	/	/	/	/	/	110
63 - 64	91	/	/	/	/	/	/	/	/	/	89
64 - 65	94	/	/	/	/	/	/	/	/	/	92
Zusammen	524	27	22	/	/	/	12	5	/	/	497
65 u. mehr	1 582	9	9	/	/	-	/	/	-	-	1 573
Zusammen	7 843	3 808	2 941	153	10	65	1 956	758	867	773	4 034

1) Einschl. Auszubildende in anerkannten kaufmännischen und technischen Ausbildungsberufen.
2) Einschl. Auszubildende in anerkannten gewerblichen Ausbildungsberufen.

1 BEVÖLKERUNG

1.2 Bevölkerung im April 1997 nach Alter, Beteiligung am Erwerbsleben
sowie Erwerbstätige nach Stellung im Beruf

1 000

Alter von ... bis unter ... Jahren	Bevöl- kerung	Erwerbs- personen	Erwerbstätige					Erwerbslose		Nicht- erwerbs- personen	
			Zu- sammen	Stellung im Beruf				zusammen	darunter sofort verfügbar		
				Selb- ständige	Mith. Familien- angehörige	Beamte/ -innen	Ange- stellte 1)				Arbeiter/ -innen 2)
Deutsche											
Insgesamt											
unter 5	406	X	X	X	X	X	X	X	X	X	406
5 - 10	824	X	X	X	X	X	X	X	X	X	824
10 - 15	1 051	X	X	X	X	X	X	X	X	X	1 051
Zusammen	2 281	X	X	X	X	X	X	X	X	X	2 281
15 - 16	222	/	/	-	/	-	-	/	/	/	220
16 - 17	222	19	17	/	/	-	/	12	/	/	202
17 - 18	214	97	92	-	/	/	/	30	62	5	117
18 - 19	215	128	118	-	-	-	/	36	79	10	87
19 - 20	208	155	140	/	/	/	/	51	76	15	53
Zusammen	1 081	402	369	/	/	16	121	230	33	27	680
20 - 21	183	144	122	/	/	/	18	45	59	22	39
21 - 22	160	124	106	/	/	/	18	44	44	18	36
22 - 23	147	119	101	/	/	/	16	43	39	19	28
23 - 24	141	116	95	/	/	/	8	39	46	20	25
24 - 25	151	126	104	/	/	/	10	45	47	22	25
Zusammen	783	629	529	8	/	70	215	235	100	89	153
25 - 26	178	157	126	5	/	/	9	51	60	31	21
26 - 27	188	164	136	/	-	-	7	61	62	29	24
27 - 28	188	170	142	9	-	-	/	65	65	28	18
28 - 29	191	175	146	9	-	-	/	70	62	29	16
29 - 30	202	190	157	11	/	/	6	69	70	33	13
Zusammen	948	856	708	39	/	32	317	320	148	130	92
30 - 31	206	195	163	9	/	/	5	81	67	32	12
31 - 32	224	212	178	12	/	/	6	81	78	34	12
32 - 33	234	224	190	12	-	-	7	88	82	34	10
33 - 34	251	239	201	15	/	/	6	100	80	38	12
34 - 35	248	238	202	15	/	/	6	97	83	36	10
Zusammen	1 163	1 107	933	64	/	31	447	390	174	156	57
35 - 36	251	241	199	16	/	/	6	89	88	41	11
36 - 37	239	230	188	16	/	/	6	91	76	42	9
37 - 38	243	235	195	16	/	/	7	91	81	40	8
38 - 39	235	227	186	15	/	/	6	89	77	40	8
39 - 40	223	214	176	14	/	/	5	83	74	38	9
Zusammen	1 192	1 147	945	77	/	29	442	396	202	183	45
40 - 41	224	215	184	17	/	/	/	81	82	31	8
41 - 42	234	224	189	18	/	/	6	88	76	35	10
42 - 43	239	232	195	18	/	/	/	91	80	37	7
43 - 44	236	226	187	17	-	-	7	92	72	39	10
44 - 45	232	221	184	17	/	/	6	91	69	37	11
Zusammen	1 164	1 118	938	87	/	28	443	380	180	166	46
45 - 46	230	219	181	19	/	/	/	88	69	38	12
46 - 47	226	214	174	16	/	/	/	84	71	40	12
47 - 48	217	207	171	17	/	/	/	81	68	36	11
48 - 49	180	169	139	14	-	-	/	70	52	30	11
49 - 50	164	153	122	13	/	/	/	63	43	31	11
Zusammen	1 018	962	787	80	/	18	385	303	174	159	56
50 - 51	146	135	110	14	-	/	/	56	37	25	12
51 - 52	113	103	81	8	/	/	/	39	32	22	10
52 - 53	175	160	127	13	-	/	/	66	45	33	15
53 - 54	216	196	154	14	/	/	/	83	54	42	20
54 - 55	213	190	149	14	/	/	/	76	56	41	23
Zusammen	864	784	621	63	/	12	320	225	163	147	80
55 - 56	249	213	162	14	/	/	/	83	63	51	36
56 - 57	244	204	144	12	/	/	/	72	58	60	40
57 - 58	281	220	139	13	/	/	/	72	52	81	61
58 - 59	251	188	100	12	/	/	/	52	35	88	63
59 - 60	234	116	52	6	/	/	/	30	16	63	118
Zusammen	1 260	942	597	57	/	6	309	223	345	300	318
60 - 61	218	39	31	6	/	/	/	16	8	8	179
61 - 62	218	28	23	/	/	/	/	11	7	/	190
62 - 63	221	24	21	/	/	/	/	10	6	/	197
63 - 64	180	11	10	/	/	/	/	5	/	/	170
64 - 65	173	10	9	/	/	/	/	/	/	/	163
Zusammen	1 010	112	95	19	/	/	46	26	17	15	899
65 u. mehr	2 490	27	26	9	/	/	9	6	/	/	2 464
Zusammen	15 255	8 084	6 548	503	14	243	3 054	2 736	1 536	1 373	7 171

1) Einschl. Auszubildende in anerkannten kaufmännischen und technischen Ausbildungsberufen.
2) Einschl. Auszubildende in anerkannten gewerblichen Ausbildungsberufen.

1 BEVÖLKERUNG

1.3 Bevölkerung, Erwerbspersonen sowie Erwerbsquoten im April 1997
nach Altersgruppen und Familienstand

Alter von ... bis unter ... Jahren	Insgesamt			Ledig			Verheiratet			Verwitwet/Geschieden		
	Bevöl- kerung	Erwerbs- personen	Er- werbs- quoten	Bevöl- kerung	Erwerbs- personen	Er- werbs- quoten	Bevöl- kerung	Erwerbs- personen	Er- werbs- quoten	Bevöl- kerung	Erwerbs- personen	Er- werbs- quoten
	1 000	% 1)		1 000	% 1)		1 000	% 1)		1 000	% 1)	
Insgesamt												
Männlich												
unter 5	214	X	X	214	X	X	X	X	X	X	X	X
5 - 10	433	X	X	433	X	X	X	X	X	X	X	X
10 - 15	542	X	X	542	X	X	X	X	X	X	X	X
15 - 20	567	237	41,8	567	237	41,8	/	/	/	-	-	-
20 - 25	440	366	83,2	424	362	85,1	15	13	87,6	/	/	/
25 - 30	519	478	92,2	378	342	90,6	132	128	96,8	9	8	89,4
30 - 35	605	583	96,4	244	229	94,0	329	323	98,0	32	32	97,5
35 - 40	613	593	96,7	121	111	92,3	432	424	98,0	60	58	96,7
40 - 45	602	583	96,8	74	67	91,2	464	455	98,1	64	61	94,3
45 - 50	517	496	95,8	40	35	87,9	423	410	96,8	54	51	93,7
50 - 55	437	406	92,9	26	21	80,1	364	342	94,0	47	43	90,8
55 - 60	626	486	77,7	29	18	62,7	538	423	78,7	59	45	76,0
60 - 65	488	85	17,5	16	/	/	420	73	17,4	51	9	18,4
15 - 65	5 414	4 314	79,7	1 919	1 417	73,8	3 119	2 591	83,1	377	306	81,1
65 - 70	390	12	3,2	8	/	/	334	11	3,3	48	/	/
70 - 75	229	/	/	/	-	-	188	/	/	38	/	/
75 u. mehr	292	/	/	/	/	/	190	/	/	98	/	/
15 u. mehr	6 325	4 331	68,5	1 935	1 418	73,3	3 830	2 607	68,1	560	307	54,9
Insgesamt	7 514	4 331	57,6	3 124	1 418	45,4	3 830	2 607	68,1	560	307	54,9
Weiblich												
unter 5	205	X	X	205	X	X	X	X	X	X	X	X
5 - 10	401	X	X	401	X	X	X	X	X	X	X	X
10 - 15	515	X	X	515	X	X	X	X	X	X	X	X
15 - 20	520	165	31,7	518	164	31,6	/	/	/	-	-	-
20 - 25	368	269	75,1	318	239	75,1	37	28	74,8	/	/	/
25 - 30	455	393	86,4	231	199	86,1	201	174	86,5	23	21	89,3
30 - 35	585	542	92,6	118	107	90,7	408	378	92,7	59	57	95,6
35 - 40	601	571	94,9	66	62	93,5	459	437	95,3	77	72	93,9
40 - 45	576	547	95,0	42	37	88,8	451	431	95,6	83	78	94,4
45 - 50	509	474	93,0	27	22	83,5	408	382	93,6	75	70	93,2
50 - 55	432	382	88,4	17	14	81,3	341	303	88,8	73	65	88,1
55 - 60	638	458	71,8	27	18	65,0	490	357	72,8	121	84	69,3
60 - 65	524	27	5,1	26	/	/	360	19	5,2	138	6	4,1
15 - 65	5 199	3 827	73,6	1 391	864	62,1	3 156	2 509	79,5	652	454	69,6
65 - 70	473	6	1,3	30	/	/	276	/	/	166	/	/
70 - 75	404	/	/	37	/	/	164	/	/	203	/	/
75 u. mehr	706	/	/	47	/	/	115	/	/	544	/	/
15 u. mehr	6 782	3 836	56,6	1 505	865	57,4	3 711	2 514	67,7	1 565	458	29,2
Insgesamt	7 903	3 836	48,5	2 626	865	32,9	3 711	2 514	67,7	1 565	458	29,2
Insgesamt												
unter 5	420	X	X	420	X	X	X	X	X	X	X	X
5 - 10	834	X	X	834	X	X	X	X	X	X	X	X
10 - 15	1 057	X	X	1 057	X	X	X	X	X	X	X	X
15 - 20	1 087	402	37,0	1 085	401	36,9	/	/	/	-	-	-
20 - 25	798	635	79,6	743	592	79,7	53	41	78,5	/	/	/
25 - 30	973	871	89,5	609	541	88,9	333	302	90,6	32	28	89,4
30 - 35	1 190	1 125	94,5	362	336	92,9	737	701	95,1	92	88	96,3
35 - 40	1 214	1 163	95,8	187	173	92,7	891	860	96,6	136	130	95,1
40 - 45	1 178	1 130	95,9	116	104	90,4	915	887	96,9	147	139	94,4
45 - 50	1 027	969	94,4	67	57	86,1	831	791	95,2	129	121	93,4
50 - 55	869	788	90,6	43	35	80,6	705	645	91,5	121	107	89,2
55 - 60	1 264	945	74,7	56	36	63,8	1 028	780	75,9	180	129	71,5
60 - 65	1 012	112	11,1	43	5	11,9	780	92	11,8	190	15	8,0
15 - 65	10 613	8 141	76,7	3 309	2 281	68,9	6 275	5 101	81,3	1 029	780	73,8
65 - 70	862	19	2,2	39	/	/	610	15	2,4	214	/	/
70 - 75	633	5	0,8	40	/	/	352	/	/	241	/	/
75 u. mehr	998	/	/	52	/	/	305	/	/	642	/	/
15 u. mehr	13 107	8 168	62,3	3 440	2 282	66,3	7 541	5 120	67,9	2 126	765	36,0
Insgesamt	15 417	8 168	53,0	5 750	2 282	39,7	7 541	5 120	67,9	2 126	765	36,0

1) Anteil der Erwerbspersonen an der Bevölkerung je Geschlecht, Altersgruppe und Familienstand.

1 BEVÖLKERUNG

1.3 Bevölkerung, Erwerbspersonen sowie Erwerbsquoten im April 1997
nach Altersgruppen und Familienstand

Alter von ... bis unter ... Jahren	Insgesamt			Ledig			Verheiratet			Verwitwet/Geschieden		
	Bevöl- kerung	Erwerbs- personen	Er- werbs- quoten	Bevöl- kerung	Erwerbs- personen	Er- werbs- quoten	Bevöl- kerung	Erwerbs- personen	Er- werbs- quoten	Bevöl- kerung	Erwerbs- personen	Er- werbs- quoten
	1 000	% 1)		1 000	% 1)		1 000	% 1)		1 000	% 1)	
D e u t s c h e												
M ä n n l i c h												
unter 5	205	X	X	205	X	X	X	X	X	X	X	X
5 - 10	427	X	X	427	X	X	X	X	X	X	X	X
10 - 15	538	X	X	538	X	X	X	X	X	X	X	X
15 - 20	563	237	42,0	563	237	42,0	-	-	-	-	-	-
20 - 25	432	363	84,1	418	351	83,9	13	12	90,4	/	/	/
25 - 30	505	469	92,9	373	340	91,1	124	122	98,3	8	8	92,7
30 - 35	587	570	97,2	239	226	94,7	316	312	99,0	32	31	97,5
35 - 40	599	582	97,3	118	110	93,1	421	415	98,6	59	57	96,7
40 - 45	593	575	96,9	73	66	91,3	457	449	98,1	63	60	94,3
45 - 50	511	490	95,8	40	35	87,8	418	405	96,9	53	50	93,6
50 - 55	434	403	92,9	26	21	80,0	361	340	94,1	47	42	90,9
55 - 60	624	485	77,7	29	18	63,3	537	423	78,7	58	44	75,7
60 - 65	486	85	17,5	16	/	/	419	73	17,4	51	9	18,4
15 - 65	5 334	4 258	79,8	1 895	1 406	74,2	3 067	2 551	83,2	372	302	81,0
65 - 70	389	12	3,2	8	/	/	333	11	3,3	48	/	/
70 - 75	229	/	/	/	-	-	188	/	/	38	/	/
75 u. mehr	291	/	/	/	/	/	189	/	/	97	/	/
15 u. mehr	6 242	4 276	68,5	1 911	1 407	73,6	3 777	2 566	67,9	555	303	54,6
Zusammen	7 412	4 276	57,7	3 080	1 407	45,7	3 777	2 568	67,9	555	303	54,6
W e i b l i c h												
unter 5	201	X	X	201	X	X	X	X	X	X	X	X
5 - 10	397	X	X	397	X	X	X	X	X	X	X	X
10 - 15	513	X	X	513	X	X	X	X	X	X	X	X
15 - 20	518	165	31,9	516	164	31,7	/	/	/	/	/	/
20 - 25	351	286	81,5	314	238	75,8	35	27	76,9	/	/	/
25 - 30	444	387	87,4	228	197	86,6	193	170	88,0	23	21	89,3
30 - 35	576	537	93,1	118	107	90,8	400	374	93,4	58	56	95,7
35 - 40	594	565	95,2	65	61	93,9	453	433	95,6	76	71	93,8
40 - 45	571	543	95,1	41	37	89,0	447	428	95,8	82	78	94,5
45 - 50	507	472	93,1	26	22	83,8	406	380	93,7	75	70	93,2
50 - 55	430	381	88,5	17	14	81,3	340	302	89,0	73	64	88,1
55 - 60	636	457	71,8	27	18	65,0	489	356	72,9	121	83	69,2
60 - 65	524	27	5,1	26	/	/	359	19	5,2	138	6	4,1
15 - 65	5 150	3 799	73,8	1 379	860	62,4	3 123	2 489	79,7	648	450	69,4
65 - 70	472	6	1,3	30	/	/	276	/	/	166	/	/
70 - 75	404	/	/	37	/	/	164	/	/	203	/	/
75 u. mehr	706	/	/	47	/	/	115	/	/	544	/	/
15 u. mehr	6 732	3 808	56,6	1 493	861	57,6	3 678	2 494	67,8	1 561	454	29,1
Zusammen	7 843	3 808	48,6	2 604	861	33,0	3 678	2 494	67,8	1 561	454	29,1
I n s g e s a m t												
unter 5	406	X	X	406	X	X	X	X	X	X	X	X
5 - 10	824	X	X	824	X	X	X	X	X	X	X	X
10 - 15	1 051	X	X	1 051	X	X	X	X	X	X	X	X
15 - 20	1 081	402	37,1	1 079	400	37,1	/	/	/	/	/	/
20 - 25	783	629	80,4	733	589	80,4	48	39	80,6	/	/	/
25 - 30	948	856	90,3	600	537	89,4	317	291	92,0	31	28	90,2
30 - 35	1 163	1 107	95,1	357	333	93,4	716	686	95,8	91	87	96,3
35 - 40	1 192	1 147	96,2	183	171	93,4	874	848	97,0	135	128	95,1
40 - 45	1 164	1 118	96,0	114	103	90,5	905	877	97,0	146	137	94,4
45 - 50	1 018	962	94,5	68	57	86,2	824	785	95,3	128	119	93,4
50 - 55	864	784	90,7	43	35	80,5	701	642	91,6	120	107	89,2
55 - 60	1 260	942	74,7	56	36	64,2	1 026	778	75,9	178	127	71,3
60 - 65	1 010	112	11,1	43	5	11,9	778	91	11,8	190	15	8,0
15 - 65	10 484	8 058	76,9	3 274	2 266	69,2	6 190	5 040	81,4	1 020	752	73,7
65 - 70	861	19	2,2	39	/	/	609	15	2,4	213	/	/
70 - 75	633	5	0,8	40	/	/	352	/	/	240	/	/
75 u. mehr	987	/	/	51	/	/	304	/	/	642	/	/
15 u. mehr	12 974	8 084	62,3	3 404	2 267	66,6	7 455	5 060	67,9	2 116	757	35,8
Zusammen	15 255	8 084	53,0	5 685	2 267	39,9	7 455	5 060	67,9	2 116	757	35,8

1) Anteil der Erwerbspersonen an der Bevölkerung je Geschlecht, Altersgruppe und Familienstand.

1 BEVÖLKERUNG

1.4 Bevölkerung im April 1997 nach Beteiligung am Erwerbsleben, Überwiegendem Lebensunterhalt und monatlichem Nettoeinkommen

1 000

Überwiegender Lebensunterhalt	Geschlecht (Für weiblich Familienstand)	Bevölkerung insgesamt	Mit Angabe des Einkommens zusammen	Davon mit einem monatlichen Nettoeinkommen von ... bis unter ... DM								Ohne Angabe des Einkommens 1)	Ohne Einkommen	
				unter 600	600 1 000	1 000 1 400	1 400 1 800	1 800 2 200	2 200 2 500	2 500 3 000	3 000 4 000			4 000 und mehr
Erwerbstätige														
Erwerbstätigkeit	männlich	3 555	3 403	159	169	259	614	791	483	387	353	187	150	/
	weiblich	2 799	2 697	174	281	420	493	505	328	261	175	60	102	/
	dav. ledig	646	624	93	93	95	116	107	54	40	19	8	22	/
	verh.	1 850	1 778	79	179	292	317	335	229	180	124	44	71	/
	verw. gesch.	64	62	/	/	6	10	15	12	8	8	/	/	-
insgesamt	6 354	6 099	333	450	679	1 107	1 296	811	648	527	247	252	/	
Übriger Lebensunterhalt (Arbeitslosengeld/-hilfe, Rente und sonstiges 2), Angehörige)	männlich	94	91	22	13	16	14	11	5	/	/	/	/	X
	weiblich	157	152	46	43	30	17	7	/	/	/	/	/	X
	dav. ledig	61	58	24	17	8	5	/	/	/	/	/	/	X
	verh.	80	78	22	24	19	9	/	/	/	/	/	/	X
	verw. gesch.	6	6	/	/	/	/	/	/	/	/	/	/	X
insgesamt	251	243	69	56	46	32	18	8	7	5	/	7	X	
Zusammen	männlich	3 649	3 494	182	183	275	628	803	488	392	357	187	153	/
weiblich	2 957	2 849	220	324	450	510	512	332	264	176	61	106	/	
dav. ledig	707	682	117	110	103	121	108	55	41	20	8	25	/	
verh.	1 930	1 856	101	203	311	326	338	229	180	124	44	73	/	
verw. gesch.	70	68	/	/	7	11	15	13	8	9	/	/	-	
insgesamt	6 605	6 342	402	507	725	1 139	1 314	820	656	533	248	260	/	
Erwerbslose														
Zusammen (Arbeitslosengeld/-hilfe, Rente und sonstiges 2), Angehörige)	männlich	683	639	85	225	222	78	32	7	7	/	/	24	21
	weiblich	890	781	169	302	202	71	24	6	5	/	/	26	72
	dav. ledig	157	144	31	58	39	10	/	/	/	/	/	9	9
	verh.	584	502	128	197	121	40	10	/	/	/	/	19	63
	verw. gesch.	36	35	/	9	9	8	5	/	/	/	/	/	/
insgesamt	1 562	1 419	234	527	424	148	57	14	12	/	/	50	93	
Sofort verfügbare Erwerbslose														
Zusammen (Arbeitslosengeld/-hilfe, Rente und sonstiges 2), Angehörige)	männlich	613	573	59	205	198	69	28	6	5	/	/	21	19
	weiblich	783	694	149	272	179	62	21	5	/	/	/	24	65
	dav. ledig	139	128	28	53	35	9	/	/	/	/	/	7	7
	verh.	523	448	114	177	107	35	9	/	/	/	/	17	57
	verw. gesch.	31	30	/	8	8	7	/	/	/	/	/	/	/
insgesamt	1 396	1 267	208	477	377	130	49	12	10	/	/	46	83	
Nichterwerbspersonen														
Rente und sonstiges 2)	männlich	1 615	1 566	70	72	281	480	399	152	82	25	5	47	X
	weiblich	2 469	2 394	195	457	769	451	323	109	45	33	13	74	X
	dav. ledig	264	253	58	44	75	43	18	5	/	6	/	10	X
	verh.	1 099	1 068	123	336	446	114	35	8	/	/	/	31	X
	verw. gesch.	916	888	10	41	159	257	257	92	39	21	11	28	X
insgesamt	4 084	3 960	264	529	1 050	931	722	260	127	57	19	121	X	
Angehörige	männlich	1 568	282	244	17	10	6	/	/	/	/	-	18	1 268
	weiblich	1 598	298	254	30	8	/	/	/	/	/	/	17	1 283
	dav. ledig	1 497	263	236	21	/	/	/	/	/	/	/	15	1 219
	verh.	98	33	18	9	/	/	/	/	/	/	/	/	63
	verw. gesch.	/	/	/	/	/	/	/	/	/	/	/	/	/
insgesamt	3 165	579	499	48	18	8	/	/	/	/	/	35	2 551	
Zusammen	männlich	3 183	1 848	314	89	291	487	402	152	82	25	5	65	1 270
weiblich	4 067	2 691	449	487	777	452	324	109	46	33	14	91	1 285	
dav. ledig	1 762	516	294	65	79	43	19	6	/	7	/	25	1 221	
verh.	1 198	1 101	141	346	450	115	36	8	/	/	/	34	63	
verw. gesch.	916	888	10	41	159	257	257	92	39	21	11	28	-	
insgesamt	7 250	4 539	763	576	1 068	939	726	261	129	58	19	156	2 555	
Insgesamt														
Erwerbstätigkeit	männlich	3 555	3 403	159	169	259	614	791	483	387	353	187	150	/
	weiblich	2 799	2 697	174	281	420	493	505	328	261	175	60	102	/
	dav. ledig	646	624	93	93	95	116	107	54	40	19	8	22	/
	verh.	1 850	1 778	79	179	292	317	335	229	180	124	44	71	/
	verw. gesch.	64	62	/	/	6	10	15	12	8	8	/	/	-
insgesamt	6 354	6 099	333	450	679	1 107	1 296	811	648	527	247	252	/	
Übriger Lebensunterhalt (Arbeitslosengeld/-hilfe, Rente und sonstiges 2), Angehörige)	männlich	3 959	2 577	402	328	529	579	446	154	94	30	6	91	1 291
	weiblich	5 104	3 624	664	832	1 009	540	355	119	54	37	14	122	1 358
	dav. ledig	1 980	718	349	141	126	59	23	7	/	8	/	31	1 231
	verh.	1 861	1 681	291	566	590	164	49	12	5	/	/	54	126
	verw. gesch.	358	928	12	51	169	266	263	95	40	22	11	30	/
insgesamt	9 063	6 201	1 066	1 160	1 538	1 119	801	283	148	66	20	213	2 649	
Insgesamt	männlich	7 514	5 980	561	497	788	1 193	1 237	647	481	383	193	241	1 293
weiblich	7 903	6 321	838	1 113	1 429	1 039	860	447	315	211	74	224	1 359	
dav. ledig	2 626	1 342	442	239	221	175	130	61	44	27	9	54	1 231	
verh.	3 711	3 459	369	746	882	481	384	241	185	126	45	125	127	
verw. gesch.	1 022	990	12	52	175	276	278	107	48	30	12	32	/	
insgesamt	15 417	12 301	1 399	1 610	2 217	2 228	2 097	1 094	796	594	267	465	2 651	

1) Einschl. der selbständigen Landwirte in der Haupttätigkeit.

2) Rente, Pension; Eigenes Vermögen, Vermietung, Zinsen, Altenteil; Sozialhilfe; Leistungen aus einer Pflegeversicherung; Sonstige Unterstützungen (z.B. BAFöG, Vorruhestandsgeld, Stipendium).

1 BEVÖLKERUNG

1.4 Bevölkerung im April 1997 nach Beteiligung am Erwerbsleben, Überwiegendem Lebensunterhalt und monatlichem Nettoeinkommen

Überwiegender Lebensunterhalt	Geschlecht (Für weiblich Familienstand)	Bevölkerung insgesamt	Mit Angabe des Einkommens zusammen	Davon mit einem monatlichen Nettoeinkommen von ... bis unter ... DM										Ohne Angabe des Einkommens 1)	Ohne Einkommen						
				unter 600		600 - 1 000		1 000 - 1 400		1 400 - 1 800		1 800 - 2 200				2 200 - 2 500		2 500 - 3 000		3 000 - 4 000 und mehr	
				600	1 000	1 400	1 800	2 200	2 500	3 000	4 000	% 2)	% 3)			% 2)					
Erwerbstätige																					
Erwerbstätigkeit	männlich	3 555	95,7	4,7	5,0	7,6	18,0	23,3	14,2	11,4	10,4	5,5	4,2	/							
	weiblich	2 799	96,3	6,5	10,4	15,6	18,3	18,7	12,2	9,7	6,5	2,2	3,6	/							
	dav. ledig	646	96,5	14,9	14,8	15,3	18,6	17,2	8,6	6,4	3,0	1,2	3,4	/							
	verh.	1 850	96,1	4,4	10,1	16,4	17,8	18,8	12,9	10,1	7,0	2,5	3,8	/							
	verw.	64	96,7	/	/	8,9	16,3	23,8	19,7	12,3	13,3	/	/	/							
gesch.	239	97,3	/	3,2	11,6	21,4	20,4	14,4	14,7	10,3	3,1	2,7	-								
insgesamt	6 354	96,0	5,5	7,4	11,1	18,1	21,2	13,3	10,6	8,6	4,1	4,0	/								
Übriger Lebensunterhalt (Arbeitslosengeld/-hilfe, Rente und sonstiges 4), Angehörige	männlich	94	96,8	24,7	14,7	17,3	16,0	12,2	5,7	/	/	/	/	X							
	weiblich	157	96,6	30,6	28,3	20,0	11,4	4,7	/	/	/	/	/	X							
	dav. ledig	61	96,4	41,3	29,8	13,2	9,3	/	/	/	/	/	/	X							
	verh.	80	97,7	28,1	30,6	23,9	11,3	/	/	/	/	/	/	X							
	verw.	6	92,6	/	/	/	/	/	/	/	/	/	/	X							
gesch.	10	97,8	/	/	/	/	/	/	/	/	/	/	X								
insgesamt	251	96,7	28,4	23,2	19,0	13,1	7,5	3,5	2,9	2,3	/	3,0	X								
Zusammen	männlich	3 649	95,8	5,2	5,2	7,9	18,0	23,0	14,0	11,2	10,2	5,3	4,2	/							
weiblich	2 957	96,3	7,7	11,4	15,8	17,9	18,0	11,6	9,3	6,2	2,1	3,6	/								
dav. ledig	707	96,4	17,1	16,1	15,1	17,8	15,9	8,0	5,9	2,9	1,1	3,5	/								
verh.	1 930	96,2	5,4	10,9	16,7	17,6	18,2	12,4	9,7	6,7	2,4	3,8	/								
verw.	70	96,4	/	/	9,9	16,9	23,2	19,9	11,8	13,0	/	/	/								
gesch.	249	97,3	/	3,7	12,4	21,2	20,4	14,1	14,3	9,9	2,9	2,7	-								
insgesamt	6 605	96,0	6,3	8,0	11,4	18,0	20,7	12,9	10,3	8,4	3,9	3,9	/								
Erwerbslose																					
Zusammen (Arbeitslosengeld/-hilfe, Rente und sonstiges 4), Angehörige	männlich	683	93,5	10,2	35,3	34,8	12,2	5,1	1,2	1,0	/	/	3,5	3,0							
	weiblich	880	88,8	21,6	38,6	25,9	9,1	3,1	0,8	0,7	/	/	3,0	8,2							
	dav. ledig	157	91,6	21,8	40,4	27,4	7,3	/	/	/	/	/	5,9	5,9							
	verh.	584	86,0	25,5	39,2	24,1	8,0	2,0	/	/	/	/	3,2	10,8							
	verw.	36	96,6	/	26,5	26,8	22,2	15,2	/	/	/	/	/	/							
gesch.	103	97,4	7,7	37,4	32,6	12,4	6,1	/	/	/	/	/	/								
insgesamt	1 562	90,8	16,5	37,1	29,9	10,5	4,0	1,0	0,8	/	/	3,2	6,0								
Sofort verfügbare Erwerbslose																					
Zusammen (Arbeitslosengeld/-hilfe, Rente und sonstiges 4), Angehörige	männlich	613	93,5	10,3	35,9	34,7	12,0	4,9	1,1	0,9	/	/	3,5	3,1							
	weiblich	783	88,6	21,5	39,1	25,8	8,9	3,0	0,7	/	/	/	3,1	8,3							
	dav. ledig	139	92,4	21,6	41,4	27,3	6,7	/	/	/	/	/	4,9	4,9							
	verh.	523	85,7	25,5	39,5	24,0	7,9	1,9	/	/	/	/	3,3	11,0							
	verw.	31	96,8	/	26,9	26,2	23,1	/	/	/	/	/	/	/							
gesch.	90	97,2	7,2	38,1	32,9	12,4	6,0	/	/	/	/	/	/								
insgesamt	1 396	90,8	16,4	37,7	29,8	10,3	3,9	0,9	0,8	/	/	3,3	6,0								
Nichterwerbspersonen																					
Rente und sonstiges 4)	männlich	1 615	97,0	4,5	4,6	18,0	30,7	25,5	9,7	5,2	1,6	0,3	2,9	X							
	weiblich	2 469	96,9	8,1	19,1	32,1	18,8	13,5	4,5	1,9	1,4	0,6	3,0	X							
	dav. ledig	264	95,5	22,8	17,5	29,6	17,0	7,1	2,1	/	2,5	/	3,8	X							
	verh.	1 099	97,1	11,5	31,5	41,8	10,7	3,3	0,8	/	/	/	2,8	X							
	verw.	916	96,9	1,2	4,7	17,9	29,0	28,9	10,4	4,4	2,3	1,2	3,1	X							
gesch.	189	97,9	/	18,9	47,7	19,5	6,7	/	/	/	/	/	X								
insgesamt	4 084	96,9	6,7	13,4	26,5	23,5	18,2	6,6	3,2	1,4	0,5	3,0	X								
Angehörige	männlich	1 568	18,0	86,7	6,1	3,4	2,2	/	/	/	/	/	1,1	80,9							
	weiblich	1 598	18,6	85,4	10,2	2,7	/	/	/	/	/	/	1,1	80,3							
	dav. ledig	1 497	17,6	89,8	7,8	/	/	/	/	/	/	/	1,0	81,4							
	verh.	98	33,4	54,3	28,3	/	/	/	/	/	/	/	/	64,2							
	verw.	/	/	/	/	/	/	/	/	/	/	/	/	/							
gesch.	/	/	/	/	/	/	/	/	/	/	/	/	/								
insgesamt	3 165	18,3	86,1	8,2	3,1	1,3	/	/	/	/	/	1,1	80,6								
Zusammen	männlich	3 183	58,1	17,0	4,8	15,8	26,3	21,8	8,2	4,5	1,4	0,3	2,0	39,9							
weiblich	4 067	66,2	16,7	18,1	28,9	16,8	12,0	4,1	1,7	1,2	0,5	2,2	31,6								
dav. ledig	1 762	29,3	57,0	12,6	15,2	8,4	3,6	1,1	/	1,4	/	1,4	69,3								
verh.	1 198	91,9	12,8	31,4	40,9	10,5	3,2	0,8	/	/	/	2,8	5,3								
verw.	916	96,9	1,2	4,7	17,9	29,0	28,9	10,4	4,4	2,3	1,2	3,1	-								
gesch.	191	97,8	/	18,9	47,5	19,4	6,8	/	/	/	/	/	/								
insgesamt	7 250	62,6	16,8	12,7	23,5	20,7	16,0	5,8	2,8	1,3	0,4	2,1	35,2								
Insgesamt																					
Erwerbstätigkeit	männlich	3 555	95,7	4,7	5,0	7,6	18,0	23,3	14,2	11,4	10,4	5,5	4,2	/							
	weiblich	2 799	96,3	6,5	10,4	15,6	18,3	18,7	12,2	9,7	6,5	2,2	3,6	/							
	dav. ledig	646	96,5	14,9	14,8	15,3	18,6	17,2	8,6	6,4	3,0	1,2	3,4	/							
	verh.	1 850	96,1	4,4	10,1	16,4	17,8	18,8	12,9	10,1	7,0	2,5	3,8	/							
	verw.	64	96,7	/	/	8,9	16,3	23,8	19,7	12,3	13,3	/	/	/							
gesch.	239	97,3	/	3,2	11,6	21,4	20,4	14,4	14,7	10,3	3,1	2,7	-								
insgesamt	6 354	96,0	5,5	7,4	11,1	18,1	21,2	13,3	10,6	8,6	4,1	4,0	/								
Übriger Lebensunterhalt (Arbeitslosengeld/-hilfe, Rente und sonstiges 4), Angehörige	männlich	3 959	85,1	15,6	12,7	20,5	22,5	17,3	6,4	3,6	1,2	0,2	2,3	32,6							
	weiblich	5 104	71,0	18,3	23,0	27,8	14,9	9,8	3,3	1,5	1,0	0,4	2,4	26,6							
	dav. ledig	1 980	36,3	48,6	19,6	17,5	8,2	3,1	0,9	/	1,1	/	1,6	62,2							
	verh.	1 861	90,3	17,3	33,7	35,1	9,8	2,9	0,7	0,3	/	/	2,9	6,8							
	verw.	958	96,9	1,2	5,5	18,2	28,7	28,4	10,2	4,3	2,3	1,1	3,1	/							
gesch.	304	97,6	4,2	26,1	41,9	17,0	7,0	1,8	/	/	/	2,3	/								
insgesamt	9 063	68,4	17,2	18,7	24,8	18,0	12,9	4,6	2,4	1,1	0,3	2,3	29,2								
Insgesamt	männlich	7 514	79,6	9,4	8,3	13,2	19,9	20,7	10,8	8,0	6,4	3,2	3,2	17,2							
weiblich	7 903	80,0	13,3	17,6	22,6	16,3	13,6	7,1	5,0	3,3	1,2	2,8	17,2								
dav. ledig	2 626	51,1	32,9	17,4	16,5	13,1	9,7	4,5	3,3	2,0	0,7	2,0	46,9								
verh.	3 711	93,2	10,7	21,6	25,5	13,9	11,1	7,0	5,3	3,6	1,3	3,4	3,4								
verw.	1 022	96,9	1,2	5,3	17,7	27,9	28,1	10,8	4,8	3,0	1,2	3,1	/								
gesch.	543	97,5	2,7	15,5	28,6	18,9	12,9	7,3	7,2	5,3	1,5	2,5	/								
insgesamt	15 417	79,8	11,4	13,1	18,0	18,1	17,1	8,9	6,5	4,8	2,2	3,0	17,2								

1) Einschl. der selbständigen Landwirte in der Haupttätigkeit.

2) Anteil an Spalte 1.

3) Anteil an Spalte 2.

4) Rente, Pension; Eigenes Vermögen, Vermietung, Zinsen, Altenteil; Sozialhilfe; Leistungen aus einer Pflegeversicherung; Sonstige Unterstützungen (z.B. BAFÖG, Vorruhestandsgeld, Stipendium).

ERWERBSTÄTIGE

Familienstand, Altersgruppen, Wirtschaftsbereichen¹⁾ und Stellung im Beruf der letzten Tätigkeit²⁾

1 000

Erwerbstätigkeit										Ohne frühere Erwerbs- tätigkeit 1)	Alter von ... bis unter ... Jahren
Gewerbe		Handel, Gastgewerbe und Verkehr				Sonstige Dienstleistungen					
Mith. Fam.-Ang.	Ab- hängige	Zu- sammen	Selb- ständige	Mith. Fam.-Ang.	Ab- hängige	Zu- sammen	Selb- ständige	Mith. Fam.-Ang.	Ab- hängige		
gesamt											
-	9	/	-	-	/	/	-	-	/	692	15 - 20
-	54	26	/	-	25	27	/	-	27	120	20 - 25
-	64	28	/	/	27	32	/	-	31	33	25 - 30
-	38	15	/	-	14	21	/	-	21	8	30 - 35
/	23	8	-	-	8	13	/	-	13	/	35 - 40
/	18	7	-	-	7	7	/	-	7	/	40 - 45
-	10	/	/	-	/	/	-	-	/	/	45 - 50
-	5	/	/	-	/	/	-	-	/	/	50 - 55
-	16	7	/	-	7	10	-	-	10	/	55 - 60
-	17	7	-	-	7	9	-	-	9	/	60 - 65
-	42	25	/	/	23	42	/	-	41	8	65 und mehr
/	297	134	/	/	131	173	/	-	170	877	Zusammen
ratet											
-	/	/	-	-	/	-	-	-	-	/	15 - 20
-	/	/	-	-	/	8	-	-	8	/	20 - 25
-	24	23	/	/	22	22	/	-	22	7	25 - 30
-	47	28	/	-	27	39	/	-	37	6	30 - 35
/	67	38	/	-	36	43	/	-	42	/	35 - 40
-	67	31	/	/	30	43	/	-	43	/	40 - 45
-	69	34	/	/	33	46	/	-	46	/	45 - 50
-	82	41	/	/	39	52	/	-	51	/	50 - 55
/	215	118	/	/	116	126	/	-	125	/	55 - 60
/	297	133	/	/	130	164	/	/	162	6	60 - 65
6	485	226	11	/	211	303	/	/	298	15	65 und mehr
9	1 358	676	22	6	648	846	11	/	834	47	Zusammen
Geschieden											
-	-	-	-	-	-	-	-	-	-	-	15 - 20
-	/	/	-	-	/	/	-	-	/	/	20 - 25
-	/	/	-	-	/	7	/	-	7	/	25 - 30
-	10	6	/	-	5	11	/	-	11	/	30 - 35
-	15	9	/	-	8	12	/	-	12	/	35 - 40
-	18	10	/	-	9	12	/	-	12	/	40 - 45
-	20	8	/	/	7	10	-	-	10	/	45 - 50
-	15	9	/	-	8	15	/	-	15	/	50 - 55
-	43	26	/	-	25	31	/	-	31	/	55 - 60
-	61	43	/	/	42	52	/	-	51	/	60 - 65
/	377	234	10	5	218	257	/	/	253	47	65 und mehr
/	562	346	15	6	325	398	/	/	392	52	Zusammen
gesamt											
-	9	/	-	-	/	/	-	-	/	693	15 - 20
-	59	30	/	-	29	35	/	-	35	124	20 - 25
-	92	53	/	/	52	57	/	-	56	41	25 - 30
-	96	49	/	-	46	67	/	-	65	15	30 - 35
/	105	55	/	/	52	67	/	/	65	8	35 - 40
/	103	48	/	/	47	62	/	-	61	5	40 - 45
-	99	46	/	/	44	61	/	-	60	/	45 - 50
-	102	54	/	/	50	70	/	-	69	/	50 - 55
/	273	151	/	/	147	166	/	/	165	5	55 - 60
/	375	183	/	/	179	225	/	/	222	11	60 - 65
10	904	484	21	10	453	602	8	/	592	69	65 und mehr
14	2 217	1 156	40	13	1 103	1 416	18	/	1 395	976	Insgesamt

2.2 Erwerbslose im April 1997 nach

in

Alter von ... bis unter ... Jahren	Insgesamt	Mit früherer										
		Zusammen				Land- und Forstwirtschaft; Fischerei				Produzierendes		
		zu- sammen	Selb- ständige	Mith. Fam.-Ang.	Ab- hängige	zu- sammen	Selb- ständige	Mith. Fam.-Ang.	Ab- hängige	zu- sammen	Selb- ständige	
												I n s
												Le
15 - 20	30	14	-	-	14	/	-	-	/	8	-	
20 - 25	93	85	/	-	85	5	-	-	5	44	-	
25 - 30	95	93	/	/	92	6	-	-	6	49	/	
30 - 35	63	62	/	-	61	5	/	-	5	31	-	
35 - 40	40	40	/	/	39	6	-	-	6	18	-	
40 - 45	27	27	/	/	26	/	-	-	/	14	-	
45 - 50	15	15	/	-	15	/	-	-	/	8	-	
50 - 55	8	8	/	-	8	/	-	-	/	/	-	
55 - 60	14	14	/	-	14	/	-	-	/	5	-	
60 - 65	/	/	-	-	/	/	-	-	/	/	-	
65 und mehr	-	-	-	-	-	-	-	-	-	-	-	
Zusammen	386	360	/	/	355	30	/	-	29	180	/	
												Verhei
15 - 20	/	/	-	-	/	-	-	-	-	/	-	
20 - 25	9	9	/	-	9	/	-	-	/	/	-	
25 - 30	50	50	/	/	49	/	-	-	/	16	/	
30 - 35	97	96	/	/	94	8	-	/	8	36	/	
35 - 40	137	137	/	/	134	12	-	-	12	59	/	
40 - 45	127	127	/	/	124	9	-	-	9	56	/	
45 - 50	122	122	/	/	121	8	-	-	8	55	/	
50 - 55	130	130	/	/	128	12	-	-	12	67	/	
55 - 60	268	268	/	/	265	20	/	-	20	119	/	
60 - 65	10	10	-	-	10	/	-	-	/	/	-	
65 und mehr	/	/	-	-	/	/	-	-	/	/	-	
Zusammen	952	949	13	/	934	75	/	/	75	407	/	
												Verwitwet/
15 - 20	-	-	-	-	-	-	-	-	-	-	-	
20 - 25	/	/	-	-	/	-	-	-	-	/	-	
25 - 30	7	7	/	-	7	/	-	-	/	/	-	
30 - 35	21	21	/	/	20	/	-	-	/	8	-	
35 - 40	33	33	/	/	32	/	-	-	/	13	-	
40 - 45	38	35	/	/	35	/	-	-	/	14	-	
45 - 50	32	31	/	/	31	/	-	-	/	17	-	
50 - 55	30	30	/	/	29	/	-	-	/	11	/	
55 - 60	60	60	/	-	59	/	-	-	/	23	/	
60 - 65	5	5	-	-	5	/	-	-	/	/	-	
65 und mehr	-	-	-	-	-	-	-	-	-	-	-	
Zusammen	224	223	/	/	218	19	-	-	19	92	/	
												Ins
15 - 20	30	14	-	-	14	/	-	-	/	8	-	
20 - 25	103	95	/	-	95	6	-	-	6	47	-	
25 - 30	153	150	/	/	148	10	-	-	10	68	/	
30 - 35	181	179	/	/	175	15	/	/	15	76	/	
35 - 40	210	210	/	/	205	22	-	-	22	89	/	
40 - 45	190	189	/	/	186	14	-	-	14	84	/	
45 - 50	169	168	/	/	167	12	-	-	12	80	/	
50 - 55	169	169	/	/	165	16	-	-	16	71	/	
55 - 60	342	342	/	/	338	25	/	-	24	147	/	
60 - 65	15	15	-	-	15	/	-	-	/	7	-	
65 und mehr	/	/	-	-	/	-	-	-	-	-	-	
Insgesamt	1 562	1 532	22	/	1 507	124	/	/	123	678	/	

*) Klassifikation der Wirtschaftszweige, Ausgabe 1993 (WZ 93), Tiefengliederung für den Mikrozensus (siehe Anhang).
 **) Ergebnis der Unterstichprobe.
 1) Einschl. ohne Angabe.

ERWERBSTÄTIGE

Neue Länder und Berlin-Ost

Familienstand, Altersgruppen, Wirtschaftsbereichen *) und Stellung im Beruf der letzten Tätigkeit **)

1 000

Erwerbstätigkeit										Ohne frühere Erwerbs- tätigkeit 1)	Alter von ... bis unter ... Jahren
Gewerbe		Handel, Gastgewerbe und Verkehr				Sonstige Dienstleistungen					
Mith. Fam.-Ang.	Ab- hängige	zu- sammen	Selb- ständige	Mith. Fam.-Ang.	Ab- hängige	zu- sammen	Selb- ständige	Mith. Fam.-Ang.	Ab- hängige		
g e s a m t											
-	8	/	-	-	/	/	-	-	/	16	15 - 20
-	44	20	/	-	19	16	-	-	16	7	20 - 25
-	48	19	/	/	18	20	/	-	19	/	25 - 30
-	31	11	/	-	10	15	/	-	15	/	30 - 35
/	18	6	-	-	6	10	/	-	10	/	35 - 40
/	14	/	-	-	/	7	/	-	6	/	40 - 45
-	8	/	/	-	/	/	-	-	/	-	45 - 50
-	/	/	/	-	/	/	-	-	/	-	50 - 55
-	5	/	/	-	/	5	-	-	5	-	55 - 60
-	/	-	-	-	-	-	-	-	-	-	60 - 65
-	-	-	-	-	-	-	-	-	-	-	65 und mehr
/	178	71	/	/	69	79	/	-	78	26	Zusammen
r a t e t											
-	/	-	-	-	-	-	-	-	-	/	15 - 20
-	/	/	-	-	/	/	-	-	/	/	20 - 25
-	16	17	/	/	17	13	/	-	12	/	25 - 30
-	36	23	/	-	22	28	/	-	28	/	30 - 35
/	58	31	/	-	29	35	/	-	34	/	35 - 40
-	55	26	/	/	25	36	/	-	35	-	40 - 45
-	55	24	/	-	24	34	/	-	34	-	45 - 50
-	57	27	/	/	26	34	/	-	34	-	50 - 55
/	118	56	/	/	55	73	/	-	72	/	55 - 60
-	/	/	-	-	/	/	-	-	/	-	60 - 65
-	-	-	-	-	-	-	-	-	-	-	65 und mehr
/	403	207	6	/	201	260	/	-	256	/	Zusammen
G e s c h i e d e n											
-	-	-	-	-	-	-	-	-	-	-	15 - 20
-	/	/	-	-	/	/	-	-	/	-	20 - 25
-	/	/	-	-	/	/	-	-	/	-	25 - 30
-	8	/	/	-	-	6	/	-	6	/	30 - 35
-	13	7	/	-	7	9	/	/	9	/	35 - 40
-	14	8	/	-	8	10	/	-	10	/	40 - 45
-	17	5	/	/	/	7	-	-	7	/	45 - 50
-	11	6	/	-	/	10	-	-	10	-	50 - 55
-	23	13	/	-	12	20	/	-	19	/	55 - 60
-	/	/	-	-	/	/	-	-	/	-	60 - 65
-	-	-	-	-	-	-	-	-	-	-	65 und mehr
-	91	47	/	/	44	65	/	/	64	/	Zusammen
e s a m t											
-	8	/	-	-	/	/	-	-	/	16	15 - 20
-	47	22	/	/	22	19	-	-	19	8	20 - 25
-	67	37	/	-	37	34	/	-	33	/	25 - 30
-	75	38	/	-	36	50	/	-	48	/	30 - 35
/	89	44	/	/	41	54	/	/	53	/	35 - 40
/	83	39	/	/	37	52	/	-	51	/	40 - 45
-	80	32	/	/	31	44	/	-	44	-	45 - 50
-	70	35	/	/	33	46	/	-	46	-	50 - 55
/	146	72	/	/	71	97	/	-	97	/	55 - 60
-	7	/	-	-	/	/	-	-	/	-	60 - 65
-	-	-	-	-	-	-	-	-	-	-	65 und mehr
/	672	326	11	/	314	404	5	/	399	31	Insgesamt

2.3 Sofort verfügbare Erwerbslose im April 1997 nach

in

Alter von ... bis unter ... Jahren	Insgesamt	Mit früherer										
		Zusammen				Land- und Forstwirtschaft; Fischerei				Produzierendes		
		zu- sammen	Selb- ständige	Mith. Fam.-Ang.	Ab- hängige	zu- sammen	Selb- ständige	Mith. Fam.-Ang.	Ab- hängige	zu- sammen	Selb- ständige	
												I n s
												Le
15 - 20	24	14	-	-	14	/	-	-	/	8	-	
20 - 25	82	76	/	-	75	/	-	-	/	41	-	
25 - 30	88	83	/	-	82	5	-	-	5	45	/	
30 - 35	67	57	/	-	56	5	/	-	/	28	-	
35 - 40	36	36	/	/	35	/	-	-	/	17	-	
40 - 45	26	25	/	/	25	/	-	-	/	14	-	
45 - 50	14	14	/	-	14	/	-	-	/	7	-	
50 - 55	8	8	/	-	7	/	-	-	/	7	-	
55 - 60	12	12	/	-	12	/	-	-	/	7	-	
60 - 65	/	/	-	-	/	/	-	-	/	/	-	
65 und mehr	-	-	-	-	-	-	-	-	-	-	-	
Zusammen	345	326	/	/	321	27	/	-	27	165	/	
												Verhei
15 - 20	-	-	-	-	-	-	-	-	-	-	-	
20 - 25	8	8	-	-	8	/	-	-	/	-	-	
25 - 30	42	41	/	-	41	/	-	-	/	13	/	
30 - 35	88	86	/	-	84	7	-	-	7	32	/	
35 - 40	125	124	/	/	122	11	-	-	11	54	/	
40 - 45	117	117	/	/	115	9	-	-	9	52	/	
45 - 50	112	112	/	-	111	8	-	-	8	51	/	
50 - 55	121	121	/	-	119	11	-	-	11	54	/	
55 - 60	234	234	/	/	232	16	-	-	16	104	/	
60 - 65	9	9	-	-	9	/	-	-	/	/	-	
65 und mehr	/	/	-	-	/	-	-	-	-	-	-	
Zusammen	855	852	11	/	840	65	-	-	65	368	/	
												Verwitwet/
15 - 20	-	-	-	-	-	-	-	-	-	-	-	
20 - 25	/	/	-	-	/	-	-	-	/	-	-	
25 - 30	6	6	/	-	6	/	-	-	/	/	-	
30 - 35	19	18	/	-	18	/	-	-	/	7	-	
35 - 40	31	31	/	/	30	/	-	-	/	12	-	
40 - 45	31	31	/	-	31	/	-	-	/	11	-	
45 - 50	28	28	/	/	27	/	-	-	/	14	-	
50 - 55	27	27	/	-	25	/	-	-	/	9	/	
55 - 60	53	52	/	-	51	/	-	-	/	21	/	
60 - 65	/	/	-	-	/	/	-	-	/	/	-	
65 und mehr	-	-	-	-	-	-	-	-	-	-	-	
Zusammen	199	198	/	/	193	18	-	-	18	80	/	
												Ins
15 - 20	24	14	-	-	14	/	-	-	/	8	-	
20 - 25	91	84	/	-	83	5	-	-	5	43	-	
25 - 30	134	131	/	-	129	9	-	-	9	60	/	
30 - 35	163	161	/	-	157	14	/	-	14	67	/	
35 - 40	192	191	/	/	187	20	-	-	20	83	/	
40 - 45	173	173	/	/	170	14	-	-	14	77	/	
45 - 50	154	154	/	/	153	12	-	-	12	73	/	
50 - 55	155	155	/	-	152	15	-	-	15	65	/	
55 - 60	299	298	/	/	295	20	-	-	20	130	/	
60 - 65	14	14	-	-	14	/	-	-	/	7	-	
65 und mehr	/	/	-	-	/	-	-	-	-	-	-	
Insgesamt	1 399	1 376	19	/	1 354	110	/	-	110	612	/	

*) Klassifikation der Wirtschaftszweige, Ausgabe 1993 (WZ 93), Tiefengliederung für den Mikrozensus (siehe Anhang).
 **) Ergebnis der Unterstichprobe.
 1) Einschl. ohne Angabe.

ERWERBSTÄTIGE

Familienstand, Altersgruppen, Wirtschaftsbereichen *) und Stellung im Beruf der letzten Tätigkeit **)

1 000

Erwerbstätigkeit										Ohne frühere Erwerbs- tätigkeit 1)	Alter von ... bis unter ... Jahren
Gewerbe		Handel, Gastgewerbe und Verkehr				Sonstige Dienstleistungen					
Mith. Fam.-Ang.	Ab- hängige	zu- sammen	Selb- ständige	Mith. Fam.-Ang.	Ab- hängige	zu- sammen	Selb- ständige	Mith. Fam.-Ang.	Ab- hängige		
gesamt											
-	8	/	-	-	/	/	-	-	/	10	15 - 20
-	41	18	/	-	17	13	-	-	13	6	20 - 25
-	44	16	/	-	16	18	/	-	17	/	25 - 30
-	28	9	/	-	9	14	/	-	14	/	30 - 35
/	17	/	-	-	/	9	/	-	9	/	35 - 40
/	14	/	-	-	/	6	/	-	6	/	40 - 45
-	7	/	/	-	/	/	-	-	/	-	45 - 50
-	/	/	/	-	/	/	-	-	/	-	50 - 55
-	/	/	/	-	/	/	-	-	/	-	55 - 60
-	/	-	-	-	-	-	-	-	-	-	60 - 65
-	-	-	-	-	-	-	-	-	-	-	65 und mehr
/	164	62	/	-	60	71	/	-	70	19	Zusammen
ratet											
-	-	-	-	-	-	-	-	-	-	-	15 - 20
-	/	/	-	-	/	/	-	-	/	/	20 - 25
-	13	14	/	-	14	11	-	-	11	/	25 - 30
-	32	22	/	-	21	25	/	-	24	/	30 - 35
/	54	29	/	-	27	30	/	-	30	/	35 - 40
-	51	24	/	/	23	32	/	-	31	-	40 - 45
-	51	22	-	-	22	31	/	-	31	-	45 - 50
-	59	24	/	-	24	31	/	-	31	-	50 - 55
/	109	50	/	/	49	64	/	-	63	/	55 - 60
-	/	/	-	-	/	/	-	-	/	-	60 - 65
-	-	-	-	-	-	-	-	-	-	-	65 und mehr
/	364	189	5	/	189	231	/	-	228	/	Zusammen
Geschieden											
-	-	-	-	-	-	-	-	-	-	-	15 - 20
-	/	/	-	-	/	/	-	-	/	/	20 - 25
-	7	/	-	-	/	6	-	-	6	/	25 - 30
-	12	7	/	-	6	8	/	/	8	/	30 - 35
-	11	8	/	-	8	9	/	-	9	/	35 - 40
-	14	5	/	/	/	6	-	-	6	/	40 - 45
-	8	6	/	-	/	10	-	-	10	/	45 - 50
-	21	10	/	-	10	17	/	-	17	/	50 - 55
-	/	/	-	-	/	/	-	-	/	-	55 - 60
-	-	-	-	-	-	-	-	-	-	-	60 - 65
-	-	-	-	-	-	-	-	-	-	-	65 und mehr
-	79	42	/	/	39	58	/	/	58	/	Zusammen
gesamt											
-	8	/	-	-	/	/	-	-	/	10	15 - 20
-	43	19	/	-	19	16	-	-	16	7	20 - 25
-	60	32	/	-	31	30	/	-	30	/	25 - 30
-	67	35	/	-	33	45	/	-	44	/	30 - 35
/	82	41	/	-	38	48	/	/	47	/	35 - 40
/	76	35	/	/	34	47	/	-	46	/	40 - 45
-	72	29	/	/	29	40	/	-	40	/	45 - 50
-	64	33	/	-	30	43	/	-	42	-	50 - 55
/	129	64	/	/	62	85	/	-	84	/	55 - 60
-	7	/	-	-	/	/	-	-	/	-	60 - 65
-	-	-	-	-	-	-	-	-	-	-	65 und mehr
/	607	293	11	/	282	360	/	/	355	23	Insgesamt

2.4 Nichterwerbspersonen im Alter von 15 und mehr Jahren im April 1997 nach

in

Alter von ... bis unter ... Jahren	Insgesamt	Mit früherer										
		Zusammen				Land- und Forstwirtschaft; Fischerei				Produzierendes		
		zu- sammen	Selb- ständige	Mith. Fam.-Ang.	Ab- hängige	zu- sammen	Selb- ständige	Mith. Fam.-Ang.	Ab- hängige	zu- sammen	Selb- ständige	
												I n s
												Le
15 - 20	680	/	-	-	/	-	-	-	-	/	-	
20 - 25	142	29	/	-	29	/	-	-	/	10	-	
25 - 30	70	39	/	-	39	/	-	-	/	16	-	
30 - 35	28	20	-	-	20	/	-	-	/	7	-	
35 - 40	16	13	/	-	12	/	-	-	/	6	-	
40 - 45	12	9	-	-	9	/	-	-	/	/	-	
45 - 50	9	7	/	-	7	/	-	-	/	/	-	
50 - 55	9	7	/	-	6	/	-	-	/	/	-	
55 - 60	23	22	/	-	21	/	-	-	/	10	/	
60 - 65	40	37	/	-	37	/	-	-	/	17	/	
65 und mehr	133	125	/	/	122	16	/	/	16	43	/	
Zusammen	1 161	310	/	/	305	34	/	/	33	120	/	
												Verhei
15 - 20	/	/	-	-	/	-	-	-	-	-	-	
20 - 25	11	7	-	-	7	/	-	-	/	/	-	
25 - 30	32	26	/	/	25	/	-	-	/	8	-	
30 - 35	34	29	/	/	28	/	-	-	/	11	-	
35 - 40	30	26	/	/	25	/	-	-	/	9	-	
40 - 45	28	26	/	/	26	/	-	-	/	12	-	
45 - 50	40	39	/	/	38	/	-	-	/	14	-	
50 - 55	66	66	/	/	64	7	-	-	7	26	/	
55 - 60	252	250	/	/	246	37	/	/	36	98	/	
60 - 65	689	683	10	/	669	92	/	/	90	299	5	
65 und mehr	1 242	1 227	37	13	1 176	189	/	/	182	510	18	
Zusammen	2 424	2 380	54	20	2 307	337	6	/	327	988	25	
												Verwitwet/
15 - 20	-	-	-	-	-	-	-	-	-	-	-	
20 - 25	/	/	-	-	/	-	-	-	-	/	-	
25 - 30	/	/	-	-	/	-	-	-	-	/	-	
30 - 35	/	/	-	-	/	-	-	-	-	/	-	
35 - 40	6	6	-	-	6	/	-	-	/	/	-	
40 - 45	8	8	-	-	8	/	-	-	/	/	-	
45 - 50	11	11	/	-	10	/	-	-	/	/	-	
50 - 55	12	12	-	-	12	/	-	-	/	/	-	
55 - 60	50	49	/	-	49	/	-	-	/	20	/	
60 - 65	174	172	/	/	168	19	/	/	18	60	/	
65 und mehr	1 078	1 032	25	17	990	151	/	6	142	389	8	
Zusammen	1 348	1 297	29	18	1 250	181	/	6	171	485	10	
												Ins
15 - 20	681	/	-	-	/	-	-	-	-	/	-	
20 - 25	153	37	/	-	36	/	-	-	/	12	-	
25 - 30	106	68	/	/	67	5	-	-	-	24	-	
30 - 35	66	53	/	/	52	/	-	-	5	20	-	
35 - 40	52	45	/	/	44	/	-	-	/	17	-	
40 - 45	48	43	-	-	43	/	-	-	/	20	-	
45 - 50	60	57	/	/	55	7	-	-	7	19	-	
50 - 55	87	85	/	/	82	9	-	-	9	33	/	
55 - 60	325	321	/	/	316	45	/	/	44	128	/	
60 - 65	903	892	13	5	874	115	/	/	112	376	7	
65 und mehr	2 453	2 384	64	31	2 289	356	8	9	339	942	27	
Insgesamt	4 933	3 987	87	39	3 862	552	10	11	532	1 593	36	

*) Klassifikation der Wirtschaftszweige, Ausgabe 1993 (WZ 93), Tiefengliederung für den Mikrozensus (siehe Anhang).
 **) Ergebnis der Unterstichprobe.
 1) Einschl. ohne Angabe.

ERWERBSTÄTIGE

Neue Länder und Berlin-Ost

Familienstand, Altersgruppen, Wirtschaftsbereichen *) und Stellung im Beruf der letzten Tätigkeit **)

1 000

Erwerbstätigkeit										Ohne frühere Erwerbs- tätigkeit 1)	Alter von ... bis unter ... Jahren
Gewerbe		Handel, Gastgewerbe und Verkehr				Sonstige Dienstleistungen					
Mith. Fam.-Ang.	Ab- hängige	zu- sammen	Selb- ständige	Mith. Fam.-Ang.	Ab- hängige	zu- sammen	Selb- ständige	Mith. Fam.-Ang.	Ab- hängige		
gesamt											
-	/	/	/	-	/	/	-	-	/	677	15 - 20
-	10	6	/	-	6	12	/	-	11	113	20 - 25
-	16	9	/	-	9	12	/	-	12	31	25 - 30
-	7	/	/	-	/	6	/	-	6	8	30 - 35
-	6	/	-	-	/	/	/	-	/	/	35 - 40
-	/	/	-	-	/	/	-	-	/	/	40 - 45
-	/	/	-	-	/	/	-	-	/	/	45 - 50
-	/	/	-	-	/	/	-	-	/	/	50 - 55
-	10	/	-	-	7	9	-	-	9	/	55 - 60
-	17	7	/	/	7	9	-	-	9	/	60 - 65
-	42	25	/	/	23	42	/	-	41	8	65 und mehr
-	118	63	/	/	62	93	/	-	92	851	Zusammen
retet											
-	-	/	-	-	/	-	-	-	-	/	15 - 20
-	/	/	-	-	/	-	-	-	/	/	20 - 25
-	8	6	/	/	5	10	-	-	10	6	25 - 30
-	11	5	/	-	/	10	/	-	10	/	30 - 35
-	9	7	/	-	7	8	-	-	8	/	35 - 40
-	12	5	-	-	5	8	-	-	8	/	40 - 45
-	14	10	/	/	9	12	/	-	12	/	45 - 50
-	25	14	/	/	13	18	/	-	17	-	50 - 55
-	97	62	/	/	60	53	/	-	52	/	55 - 60
-	292	131	/	/	128	161	/	/	159	6	60 - 65
-	485	226	11	/	211	303	/	/	298	15	65 und mehr
9	955	469	16	6	447	586	7	/	577	44	Zusammen
Geschieden											
-	-	-	-	-	-	-	-	-	-	-	15 - 20
-	/	/	-	-	/	/	-	-	/	/	20 - 25
-	/	/	-	-	/	/	/	-	/	/	25 - 30
-	/	/	-	-	/	/	-	-	/	/	30 - 35
-	/	/	-	-	/	/	-	-	/	/	35 - 40
-	/	/	-	-	/	/	-	-	/	/	40 - 45
-	/	/	-	-	/	/	-	-	/	/	45 - 50
-	/	/	-	-	/	/	-	-	/	/	50 - 55
-	20	13	/	-	12	11	-	-	11	/	55 - 60
-	59	42	/	/	41	51	/	-	50	/	60 - 65
-	377	234	10	5	218	257	/	/	253	47	65 und mehr
/	471	298	11	6	281	332	/	/	327	51	Zusammen
gesamt											
-	/	/	-	-	/	/	-	-	/	677	15 - 20
-	12	8	-	-	8	16	/	-	16	116	20 - 25
-	24	16	/	/	15	23	/	-	22	38	25 - 30
-	20	10	/	-	10	18	/	-	17	13	30 - 35
-	16	11	/	-	10	13	/	-	12	7	35 - 40
-	20	9	-	-	9	10	-	-	10	/	40 - 45
-	19	14	/	/	13	17	/	-	16	/	45 - 50
-	32	19	/	/	18	24	/	-	23	/	50 - 55
-	127	78	/	/	76	69	/	-	68	/	55 - 60
-	368	181	/	/	176	220	/	/	218	11	60 - 65
-	904	484	21	10	453	602	8	/	592	69	65 und mehr
13	1 544	830	28	12	789	1 012	12	/	997	945	Insgesamt

3 ERWERBSTÄTIGE

3.1 Erwerbstätige im April 1997 nach Wirtschaftsbereichen *) , Stellung im Beruf und Altersgruppen

1 000

Stellung im Beruf	Erwerbs- tätige ins- gesamt	Davon im Alter von ... bis unter ... Jahren							
		15 - 20	20 - 25	25 - 35	35 - 45	45 - 55	55 - 60	60 - 65	65 u. mehr
M ä n n l i c h									
Land- und Forstwirtschaft; Fischerei									
Selbständige	18	-	/	-	6	5	/	/	/
Mithelfende Familienangehörige	/	-	/	-	-	-	/	/	/
Abhängige	137	7	7	32	37	35	16	/	/
Zusammen	156	7	8	35	43	40	17	/	/
Produzierendes Gewerbe									
Selbständige	121	/	/	24	36	33	16	7	/
Mithelfende Familienangehörige	/	/	/	/	/	-	-	/	/
Abhängige	1 639	131	135	442	474	316	124	14	/
Zusammen	1 761	132	137	466	511	349	141	21	6
Handel, Gastgewerbe und Verkehr									
Selbständige	107	/	/	21	35	33	13	/	/
Mithelfende Familienangehörige	/	-	/	/	/	/	/	/	/
Abhängige	605	41	47	176	172	115	43	10	/
Zusammen	713	41	49	196	207	148	56	14	/
Sonstige Dienstleistungen									
Selbständige	113	/	/	24	37	31	12	/	/
Mithelfende Familienangehörige	/	/	-	-	-	-	-	/	/
Abhängige	905	40	114	199	221	192	104	30	/
Zusammen	1 018	40	116	223	258	223	116	34	7
Zusammen									
Selbständige	359	/	/	72	114	102	43	16	7
Mithelfende Familienangehörige	/	/	/	/	/	/	/	/	/
Abhängige	3 285	219	304	848	905	658	287	56	9
Zusammen	3 649	219	310	921	1 019	760	330	73	17
W e i b l i c h									
Land- und Forstwirtschaft; Fischerei									
Selbständige	5	-	/	/	/	/	/	/	/
Mithelfende Familienangehörige	/	-	-	/	/	/	-	/	-
Abhängige	90	/	/	20	29	21	10	/	/
Zusammen	97	/	/	22	30	23	11	/	/
Produzierendes Gewerbe									
Selbständige	13	-	/	/	/	/	/	/	-
Mithelfende Familienangehörige	/	/	/	/	/	/	/	/	/
Abhängige	426	19	27	104	133	104	35	/	/
Zusammen	442	19	27	108	138	107	37	/	/
Handel, Gastgewerbe und Verkehr									
Selbständige	68	/	/	13	23	22	7	/	/
Mithelfende Familienangehörige	/	-	/	/	/	/	/	/	/
Abhängige	688	54	66	186	194	135	48	/	/
Zusammen	760	54	67	200	218	158	55	/	/
Sonstige Dienstleistungen									
Selbständige	70	/	/	17	26	16	7	/	/
Mithelfende Familienangehörige	/	/	/	/	/	/	-	/	/
Abhängige	1 587	71	121	396	473	353	159	11	/
Zusammen	1 658	72	123	413	499	369	166	12	/
Zusammen									
Selbständige	155	/	/	34	55	42	15	/	/
Mithelfende Familienangehörige	10	/	/	/	/	/	/	/	/
Abhängige	2 791	149	219	707	828	612	253	18	/
Zusammen	2 957	150	222	742	885	657	263	22	6
I n s g e s a m t									
Land- und Forstwirtschaft; Fischerei									
Selbständige	23	-	/	/	7	6	/	/	/
Mithelfende Familienangehörige	/	-	/	/	/	/	-	/	/
Abhängige	227	11	12	52	66	56	26	/	/
Zusammen	252	11	13	57	73	63	28	5	/
Produzierendes Gewerbe									
Selbständige	134	/	/	27	41	37	17	8	/
Mithelfende Familienangehörige	/	/	/	/	/	/	/	/	/
Abhängige	2 065	150	162	546	607	420	160	17	/
Zusammen	2 203	151	164	574	648	457	177	26	7
Handel, Gastgewerbe und Verkehr									
Selbständige	174	/	/	33	58	55	19	/	/
Mithelfende Familienangehörige	6	/	/	/	/	/	/	/	/
Abhängige	1 292	95	113	362	366	250	91	13	/
Zusammen	1 473	95	116	396	425	306	111	19	5
Sonstige Dienstleistungen									
Selbständige	183	/	/	41	63	47	19	5	/
Mithelfende Familienangehörige	/	/	/	/	/	/	/	/	/
Abhängige	2 491	111	236	595	694	545	263	40	8
Zusammen	2 677	112	240	636	758	592	282	46	12
Insgesamt									
Selbständige	514	/	8	106	169	144	58	19	9
Mithelfende Familienangehörige	15	/	/	/	/	/	/	/	/
Abhängige	6 076	368	523	1 555	1 733	1 270	539	74	15
Insgesamt	6 605	369	532	1 663	1 904	1 417	598	96	26

*) Klassifikation der Wirtschaftszweige, Ausgabe 1993 (WZ 93), Tiefengliederung für den Mikrozensus (siehe Anhang).

3 ERWERBSTÄTIGE

3.1 Erwerbstätige im April 1997 nach Wirtschaftsbereichen *) , Stellung im Beruf und Altersgruppen

Stellung im Beruf	Erwerbs- tätige ins- gesamt 1 000	Davon im Alter von ... bis unter ... Jahren							
		15 - 20	20 - 25	25 - 35	35 - 45	45 - 55	55 - 60	60 - 65	65 u. mehr
		% (Anteil an Spalte 1)							
M ä n n l i c h									
		Land- und Forstwirtschaft; Fischerei							
Selbständige	18	-	-	-	30,8	27,9	/	/	/
Mithelfende Familienangehörige	/	-	-	-	-	-	-	-	-
Abhängige	137	5,2	5,3	23,1	27,3	25,4	11,6	/	/
Zusammen	156	4,5	5,1	22,5	27,6	25,6	11,2	/	/
		Produzierendes Gewerbe							
Selbständige	121	/	/	19,7	30,1	27,5	13,6	6,0	/
Mithelfende Familienangehörige	/	/	/	/	/	/	/	/	/
Abhängige	1 639	8,0	8,3	27,0	28,9	19,3	7,6	0,8	/
Zusammen	1 761	7,5	7,8	26,5	29,0	19,8	8,0	1,2	0,3
		Handel, Gastgewerbe und Verkehr							
Selbständige	107	/	/	19,3	32,7	30,6	11,9	/	/
Mithelfende Familienangehörige	/	-	-	-	-	-	-	-	-
Abhängige	605	6,7	7,8	29,1	28,4	19,0	7,1	1,7	/
Zusammen	713	5,7	6,9	27,6	29,0	20,7	7,8	2,0	/
		Sonstige Dienstleistungen							
Selbständige	113	/	/	21,3	32,7	27,4	10,7	/	/
Mithelfende Familienangehörige	/	-	-	-	-	-	-	-	-
Abhängige	905	4,4	12,6	22,0	24,5	21,2	11,5	3,3	/
Zusammen	1 018	3,9	11,4	21,9	25,4	21,9	11,4	3,4	0,7
		Zusammen							
Selbständige	359	/	/	20,0	31,8	28,4	11,9	4,5	1,9
Mithelfende Familienangehörige	/	-	-	-	-	-	-	-	-
Abhängige	3 285	6,7	9,3	25,8	27,5	20,0	8,7	1,7	0,3
Zusammen	3 649	6,0	8,5	25,2	27,9	20,8	9,0	2,0	0,5
W e i b l i c h									
		Land- und Forstwirtschaft; Fischerei							
Selbständige	5	-	-	-	/	/	/	/	/
Mithelfende Familienangehörige	/	-	-	-	/	/	/	/	/
Abhängige	90	/	/	22,5	31,7	23,5	11,3	/	/
Zusammen	97	/	/	22,5	31,2	23,9	11,0	/	/
		Produzierendes Gewerbe							
Selbständige	13	/	/	/	/	/	/	/	/
Mithelfende Familienangehörige	/	-	-	-	-	-	-	-	-
Abhängige	426	4,5	6,3	24,4	31,1	24,3	8,3	/	/
Zusammen	442	4,4	6,2	24,4	31,1	24,2	8,3	/	/
		Handel, Gastgewerbe und Verkehr							
Selbständige	68	/	/	19,1	34,6	32,6	9,8	/	/
Mithelfende Familienangehörige	/	-	-	-	-	-	-	-	-
Abhängige	688	7,9	9,6	27,1	28,2	19,6	7,0	/	/
Zusammen	760	7,2	8,8	26,3	28,7	20,8	7,3	/	/
		Sonstige Dienstleistungen							
Selbständige	70	/	/	24,1	37,0	22,5	10,2	/	/
Mithelfende Familienangehörige	/	-	-	-	-	-	-	-	-
Abhängige	1 587	4,5	7,6	24,9	29,8	22,2	10,0	0,7	/
Zusammen	1 658	4,3	7,4	24,9	30,1	22,2	10,0	0,7	/
		Zusammen							
Selbständige	155	/	/	22,0	35,4	27,2	9,8	/	/
Mithelfende Familienangehörige	10	-	-	-	-	-	-	-	-
Abhängige	2 791	5,3	7,9	25,3	29,7	21,9	9,1	0,6	0,2
Zusammen	2 957	5,1	7,5	25,1	29,9	22,2	9,1	0,8	0,3
I n s g e s a m t									
		Land- und Forstwirtschaft; Fischerei							
Selbständige	23	-	-	-	29,6	27,4	/	/	/
Mithelfende Familienangehörige	/	-	-	-	/	/	/	/	/
Abhängige	227	5,1	5,2	22,9	29,1	24,6	11,5	/	/
Zusammen	252	4,6	5,0	22,5	29,0	24,9	11,1	2,1	/
		Produzierendes Gewerbe							
Selbständige	134	/	/	20,3	30,6	27,3	13,0	5,8	/
Mithelfende Familienangehörige	/	-	-	-	-	-	-	-	-
Abhängige	2 065	7,3	7,9	26,4	29,4	20,3	7,7	0,8	/
Zusammen	2 203	6,8	7,4	26,0	29,4	20,7	8,0	1,2	0,3
		Handel, Gastgewerbe und Verkehr							
Selbständige	174	/	/	19,2	33,5	31,4	11,1	/	/
Mithelfende Familienangehörige	6	-	-	-	-	-	-	-	-
Abhängige	1 292	7,3	8,8	28,0	28,3	19,3	7,1	1,0	/
Zusammen	1 473	6,5	7,9	26,9	28,9	20,8	7,5	1,3	0,3
		Sonstige Dienstleistungen							
Selbständige	183	/	/	22,4	34,3	25,6	10,5	3,0	/
Mithelfende Familienangehörige	/	-	-	-	-	-	-	-	-
Abhängige	2 491	4,5	9,5	23,9	27,9	21,9	10,5	1,6	0,3
Zusammen	2 677	4,2	9,0	23,8	28,3	22,1	10,5	1,7	0,4
		Insgesamt							
Selbständige	514	/	1,6	20,6	32,9	28,1	11,3	3,8	1,8
Mithelfende Familienangehörige	15	-	-	-	-	-	-	-	-
Abhängige	6 076	6,1	8,6	25,6	28,5	20,9	8,9	1,2	0,3
Insgesamt	6 605	5,6	8,1	25,2	28,8	21,5	9,1	1,4	0,4

*) Klassifikation der Wirtschaftszweige, Ausgabe 1993 (WZ 93), Tiefengliederung für den Mikrozensus (siehe Anhang).

3 ERWERBSTÄTIGE

3.2 Erwerbstätige im April 1997 nach Familienstand, Stellung im Beruf und Altersgruppen

1 000

Stellung im Beruf	Erwerbs-tätige insgesamt	Davon im Alter von ... bis unter ... Jahren							
		15 - 20	20 - 25	25 - 35	35 - 45	45 - 55	55 - 60	60 - 65	65 u. mehr
M ä n n l i c h									
Ledig									
Selbständige	57	/	/	34	13	/	/	/	-
Mithelfende Familienangehörige	/	/	/	-	-	/	/	/	/
Beamte	101	15	60	22	/	/	/	/	/
Angestellte 1)	288	39	67	135	35	10	/	/	/
Arbeiter 2)	735	165	168	288	82	26	6	/	/
Zusammen	1 181	219	298	479	132	40	10	/	/
Verheiratet									
Selbständige	274	-	-	36	92	89	38	14	6
Mithelfende Familienangehörige	/	-	-	/	/	/	/	/	/
Beamte	71	-	/	18	28	19	/	/	/
Angestellte 1)	751	-	/	119	244	232	119	30	5
Arbeiter 2)	1 144	-	8	237	432	313	132	18	/
Zusammen	2 244	-	11	411	796	653	293	64	15
Verwitwet/Geschieden									
Selbständige	28	-	-	/	10	10	/	/	/
Mithelfende Familienangehörige	/	-	-	/	-	-	/	/	/
Beamte	6	-	-	/	/	/	/	/	-
Angestellte 1)	71	-	-	8	27	23	9	/	/
Arbeiter 2)	119	-	/	20	50	33	14	/	/
Zusammen	224	-	/	31	91	67	27	7	/
Zusammen									
Selbständige	359	/	/	72	114	102	43	16	7
Mithelfende Familienangehörige	/	/	/	/	/	/	/	/	/
Beamte	178	15	61	41	34	21	/	/	/
Angestellte 1)	1 110	39	69	262	306	264	130	34	5
Arbeiter 2)	1 938	165	174	545	565	372	152	21	/
Zusammen	3 649	219	310	921	1 019	760	330	73	17
We i b l i c h									
Ledig									
Selbständige	20	/	/	11	/	/	/	/	/
Mithelfende Familienangehörige	/	/	/	/	/	/	/	/	/
Beamtinnen	19	-	8	6	/	/	-	-	-
Angestellte 1)	453	82	132	166	42	20	9	/	/
Arbeiterinnen 2)	215	65	57	58	25	6	/	/	/
Zusammen	707	149	201	242	74	27	12	/	/
Verheiratet									
Selbständige	116	-	/	20	45	35	13	/	/
Mithelfende Familienangehörige	9	-	-	/	/	/	/	/	/
Beamtinnen	40	-	/	13	18	7	/	-	/
Angestellte 1)	1 301	/	15	308	469	360	138	9	/
Arbeiterinnen 2)	464	/	5	104	167	126	57	/	/
Zusammen	1 930	/	21	446	701	530	210	16	/
Verwitwet/Geschieden									
Selbständige	20	-	-	/	6	7	/	/	/
Mithelfende Familienangehörige	/	-	-	/	-	-	/	/	/
Beamtinnen	6	-	/	/	/	/	/	/	/
Angestellte 1)	209	-	/	34	74	65	32	/	/
Arbeiterinnen 2)	84	-	/	15	28	26	12	/	/
Zusammen	319	-	/	55	110	99	46	/	/
Zusammen									
Selbständige	155	/	/	34	55	42	15	/	/
Mithelfende Familienangehörige	10	/	/	/	/	/	/	/	/
Beamtinnen	65	/	9	21	23	9	/	/	-
Angestellte 1)	1 963	82	147	508	586	445	179	12	/
Arbeiterinnen 2)	763	66	62	178	219	158	72	5	/
Zusammen	2 957	150	222	742	885	657	269	22	9
I n s g e s a m t									
Ledig									
Selbständige	77	/	8	45	17	/	/	/	/
Mithelfende Familienangehörige	/	/	/	/	-	-	-	-	-
Beamte/Beamtinnen	119	16	68	28	/	/	/	/	/
Angestellte 1)	740	121	199	300	77	29	11	/	/
Arbeiter/-innen 2)	950	230	223	347	107	33	9	/	/
Zusammen	1 889	368	499	720	206	67	22	/	/
Verheiratet									
Selbständige	390	-	/	55	137	124	51	16	7
Mithelfende Familienangehörige	12	-	-	/	/	/	/	/	/
Beamte/Beamtinnen	111	-	/	31	46	26	5	/	-
Angestellte 1)	2 053	/	17	427	713	582	257	39	6
Arbeiter/-innen 2)	1 608	/	13	342	538	439	189	22	/
Zusammen	4 173	/	32	856	1 498	1 183	504	80	19
Verwitwet/Geschieden									
Selbständige	48	-	-	6	16	17	/	/	/
Mithelfende Familienangehörige	/	-	-	/	-	-	/	/	/
Beamte/Beamtinnen	12	-	/	/	5	/	/	/	-
Angestellte 1)	280	-	/	43	101	88	41	/	/
Arbeiter/-innen 2)	203	-	/	35	78	59	26	/	/
Zusammen	543	-	/	86	201	166	73	11	5
Insgesamt									
Selbständige	514	/	8	106	169	144	58	19	9
Mithelfende Familienangehörige	15	/	/	/	/	/	/	/	/
Beamte/Beamtinnen	243	16	70	62	57	30	6	/	/
Angestellte 1)	3 073	121	217	770	892	709	309	46	9
Arbeiter/-innen 2)	2 761	231	236	723	784	531	224	27	6
Insgesamt	6 605	369	532	1 663	1 904	1 417	598	96	26

1) Einschl. Auszubildende in anerkannten kaufmännischen und technischen Ausbildungsberufen.
 2) Einschl. Auszubildende in anerkannten gewerblichen Ausbildungsberufen.

3 ERWERBSTÄTIGE

3.2 Erwerbstätige im April 1997 nach Familienstand, Stellung im Beruf und Altersgruppen

Stellung im Beruf	Erwerbs- tätige ins- gesamt	Davon im Alter von ... bis unter ... Jahren							
		15 - 20	20 - 25	25 - 35	35 - 45	45 - 55	55 - 60	60 - 65	65 u. mehr
		% (Anteil an Spalte 1)							
M ä n n l i c h									
		Ledig							
Selbständige	57	/	/	59,5	21,9	/	/	/	-
Mithelfende Familienangehörige	/	/	/	/	/	/	/	/	/
Beamte	101	14,9	59,3	21,9	/	/	/	/	/
Angestellte 1)	288	13,5	23,4	46,8	12,0	3,3	0,8	/	/
Arbeiter 2)	795	22,4	22,6	39,2	11,2	3,6	0,8	/	/
Zusammen	1 181	18,6	25,3	40,5	11,2	3,4	0,8	/	/
		Verheiratet							
Selbständige	274	/	/	13,0	33,5	32,4	13,9	5,1	2,1
Mithelfende Familienangehörige	/	/	/	/	/	/	/	/	/
Beamte	71	/	/	25,4	39,7	26,6	/	/	/
Angestellte 1)	751	/	/	15,8	32,5	30,9	15,8	4,0	0,7
Arbeiter 2)	1 144	/	0,7	20,8	37,8	27,4	11,5	1,6	/
Zusammen	2 244	/	0,5	18,3	35,5	29,1	13,1	2,9	0,7
		Verwitwet/Geschieden							
Selbständige	28	/	/	/	35,2	35,6	/	/	/
Mithelfende Familienangehörige	/	/	/	/	/	/	/	/	/
Beamte	6	/	/	/	/	/	/	/	/
Angestellte 1)	71	/	/	11,8	38,4	32,6	13,1	/	/
Arbeiter 2)	119	/	/	16,4	42,3	27,6	11,7	/	/
Zusammen	224	/	/	14,0	40,5	29,8	11,9	3,1	/
		Zusammen							
Selbständige	359	/	/	20,0	31,8	28,4	11,9	4,5	1,9
Mithelfende Familienangehörige	/	/	/	/	/	/	/	/	/
Beamte	178	8,4	34,2	23,3	19,1	11,7	/	/	/
Angestellte 1)	1 110	3,5	6,2	23,6	27,6	23,8	11,7	3,0	0,5
Arbeiter 2)	1 998	8,2	8,7	27,3	28,3	18,6	7,6	1,1	/
Zusammen	3 649	6,0	8,5	25,2	27,9	20,8	9,0	2,0	0,5
W e i b l i c h									
		Ledig							
Selbständige	20	/	/	55,9	/	/	/	/	/
Mithelfende Familienangehörige	/	/	/	/	/	/	/	/	/
Beamtinnen	19	/	43,5	33,2	/	/	/	/	/
Angestellte 1)	453	18,1	29,2	36,6	9,4	4,3	2,0	/	/
Arbeiterinnen 2)	215	30,3	26,4	27,1	11,7	2,9	/	/	/
Zusammen	707	21,0	28,4	34,1	10,5	3,8	1,8	/	/
		Verheiratet							
Selbständige	116	/	/	17,1	38,9	30,1	11,3	/	/
Mithelfende Familienangehörige	9	/	/	/	/	/	/	/	/
Beamtinnen	40	/	/	32,5	45,0	18,0	/	/	/
Angestellte 1)	1 301	/	1,1	23,7	36,0	27,7	10,6	0,7	/
Arbeiterinnen 2)	484	/	1,1	22,4	35,9	27,1	12,3	/	/
Zusammen	1 930	/	1,1	23,1	36,3	27,5	10,9	0,8	/
		Verwitwet/Geschieden							
Selbständige	20	/	/	/	30,3	39,9	/	/	/
Mithelfende Familienangehörige	/	/	/	/	/	/	/	/	/
Beamtinnen	6	/	/	/	/	/	/	/	/
Angestellte 1)	209	/	/	16,3	35,4	31,0	15,1	/	/
Arbeiterinnen 2)	84	/	/	18,3	33,0	31,3	14,4	/	/
Zusammen	319	/	/	17,1	34,5	31,1	14,4	/	/
		Zusammen							
Selbständige	155	/	/	22,0	35,4	27,2	9,8	/	/
Mithelfende Familienangehörige	10	/	/	/	/	/	/	/	/
Beamtinnen	65	/	14,2	32,3	35,4	14,5	/	/	/
Angestellte 1)	1 963	4,2	7,5	25,9	29,8	22,6	9,1	0,6	/
Arbeiterinnen 2)	763	8,6	8,1	23,3	28,7	20,7	9,5	0,7	/
Zusammen	2 957	5,1	7,5	25,1	29,9	22,2	9,1	0,8	0,3
I n s g e s a m t									
		Ledig							
Selbständige	77	/	10,1	58,5	21,5	/	/	/	/
Mithelfende Familienangehörige	/	/	/	/	/	/	/	/	/
Beamte/Beamtinnen	119	13,5	56,8	23,6	/	/	/	/	/
Angestellte 1)	740	16,3	26,9	40,6	10,4	3,9	1,5	/	/
Arbeiter/-innen 2)	950	24,2	23,5	36,5	11,3	3,4	0,9	/	/
Zusammen	1 889	19,5	26,4	38,1	10,9	3,6	1,2	/	/
		Verheiratet							
Selbständige	390	/	/	14,2	35,1	31,7	13,1	4,1	1,8
Mithelfende Familienangehörige	12	/	/	/	/	/	/	/	/
Beamte/Beamtinnen	111	/	/	27,9	41,6	23,5	4,5	/	/
Angestellte 1)	2 053	/	0,8	20,8	34,8	28,8	12,5	1,9	0,3
Arbeiter/-innen 2)	1 608	/	0,8	21,2	37,2	27,3	11,8	1,4	/
Zusammen	4 173	/	0,8	20,5	35,9	28,4	12,1	1,9	0,5
		Verwitwet/Geschieden							
Selbständige	48	/	/	11,8	33,2	34,9	/	/	/
Mithelfende Familienangehörige	/	/	/	/	/	/	/	/	/
Beamte/Beamtinnen	12	/	/	/	46,0	/	/	/	/
Angestellte 1)	280	/	/	15,2	36,2	31,4	14,6	/	/
Arbeiter/-innen 2)	203	/	/	17,2	38,5	29,1	12,8	/	/
Zusammen	543	/	/	15,8	36,9	30,6	13,4	2,0	1,0
		Insgesamt							
Selbständige	514	/	1,6	20,6	32,9	28,1	11,3	3,8	1,8
Mithelfende Familienangehörige	15	/	/	/	/	/	/	/	/
Beamte/Beamtinnen	243	6,6	28,9	25,7	23,4	12,4	2,4	/	/
Angestellte 1)	3 073	3,9	7,0	25,0	29,0	23,1	10,1	1,5	0,3
Arbeiter/-innen 2)	2 761	8,3	8,6	26,2	28,4	19,2	8,1	1,0	0,2
Insgesamt	6 605	5,6	8,1	25,2	28,8	21,5	9,1	1,4	0,4

1) Einschl. Auszubildende in anerkannten kaufmännischen und technischen Ausbildungsberufen.
 2) Einschl. Auszubildende in anerkannten gewerblichen Ausbildungsberufen.

3 ERWERBSTÄTIGE

3.4 Erwerbstätige im April 1997 nach Wirtschaftsunterbereichen und Stellung im Beruf

1 000

Wirtschaftsunterbereich 1)	Erwerbstätige insgesamt	Selbständige			Mithelfende Familienangehörige	Beamte/Beamtinnen	Angestellte	Arbeiter/-innen	Auszubildende in anerkannten	
		zusammen	ohne Beschäftigte(n)	mit Beschäftigte(n)					kaufm./techn. Auszubildenden	gewerblichen Auszubildenden
M ä n n l i c h										
Land- und Forstwirtschaft; Fischerei	156	18	9	9	/	/	22	106	/	7
Produzierendes Gewerbe										
Bergbau und Verarbeitendes Gewerbe	699	48	16	32	/	/	177	432	7	34
Energie- und Wasserversorgung	60	/	/	/	-	/	25	31	/	/
Baugewerbe	1 002	73	21	52	/	/	122	709	7	91
Zusammen	1 761	121	37	84	/	/	324	1 172	15	128
Handel, Gastgewerbe und Verkehr										
Handel und Gastgewerbe	450	86	37	50	/	/	159	162	14	27
Verkehr und Nachrichtenübermittlung	263	21	12	9	-	/	89	148	/	/
Zusammen	713	107	48	59	/	/	248	310	16	30
Sonstige Dienstleistungen										
Kredit- und Versicherungsgewerbe	57	20	16	/	-	/	32	/	/	/
Grundstückswesen, Vermietung, Dienstleistungen für Unternehmen	201	43	26	16	/	/	97	53	/	/
Öffentliche Verwaltung u.ä.	350	X	X	X	X	165	112	68	/	/
Öffentliche und private Dienstleistungen (ohne öffentliche Verwaltung)	410	50	27	24	/	10	226	109	/	9
Zusammen	1 018	113	69	44	/	176	467	231	17	12
Zusammen	3 649	359	164	195	/	178	1 061	1 820	48	178
W e i b l i c h										
Land- und Forstwirtschaft; Fischerei	97	5	/	/	/	/	21	63	/	/
Produzierendes Gewerbe										
Bergbau und Verarbeitendes Gewerbe	306	8	5	/	/	-	135	143	7	10
Energie- und Wasserversorgung	20	-	-	-	-	-	16	/	/	/
Baugewerbe	117	/	/	/	/	-	81	24	/	/
Zusammen	442	13	6	7	/	/	231	170	12	13
Handel, Gastgewerbe und Verkehr										
Handel und Gastgewerbe	639	65	34	31	/	-	338	174	30	27
Verkehr und Nachrichtenübermittlung	121	/	/	/	/	/	79	33	/	/
Zusammen	760	68	35	33	/	/	417	208	34	28
Sonstige Dienstleistungen										
Kredit- und Versicherungsgewerbe	88	7	6	/	/	/	71	/	6	/
Grundstückswesen, Vermietung, Dienstleistungen für Unternehmen	205	14	10	/	/	/	124	53	13	/
Öffentliche Verwaltung u.ä.	405	X	X	X	X	47	298	45	12	/
Öffentliche und private Dienstleistungen (ohne öffentliche Verwaltung)	960	49	23	26	/	16	691	142	30	30
Zusammen	1 658	70	38	31	/	64	1 185	242	61	35
Zusammen	2 957	155	82	73	10	65	1 855	683	109	81
I n s g e s a m t										
Land- und Forstwirtschaft; Fischerei	252	23	12	11	/	/	44	169	/	11
Produzierendes Gewerbe										
Bergbau und Verarbeitendes Gewerbe	1 004	57	21	35	/	/	312	575	14	44
Energie- und Wasserversorgung	80	/	/	/	-	/	41	35	/	/
Baugewerbe	1 119	77	22	55	/	/	202	732	11	94
Zusammen	2 203	134	43	91	/	/	555	1 342	27	141
Handel, Gastgewerbe und Verkehr										
Handel und Gastgewerbe	1 089	151	70	81	6	/	498	336	44	54
Verkehr und Nachrichtenübermittlung	384	23	13	10	/	/	168	182	6	/
Zusammen	1 473	174	83	91	6	/	665	518	50	58
Sonstige Dienstleistungen										
Kredit- und Versicherungsgewerbe	145	27	22	/	/	/	104	/	9	/
Grundstückswesen, Vermietung, Dienstleistungen für Unternehmen	406	57	36	21	/	/	221	106	18	/
Öffentliche Verwaltung u.ä.	756	X	X	X	X	213	410	112	17	/
Öffentliche und private Dienstleistungen (ohne öffentliche Verwaltung)	1 370	99	49	50	/	26	917	252	35	39
Zusammen	2 677	183	108	75	/	240	1 652	474	78	48
Insgesamt	6 605	514	246	268	15	243	2 916	2 502	157	259

1) Klassifikation der Wirtschaftszweige, Ausgabe 1993 (WZ 93), Tiefengliederung für den Mikrozensus (siehe Anhang).

3.4 Erwerbstätige im April 1987 nach Wirtschaftsunterbereichen und Stellung im Beruf

Wirtschaftsunterbereich 1)	Erwerbstätige insgesamt	Selbständige			Mithelfende Familienangehörige	Beamte/Beamtinnen	Angestellte	Arbeiter/-innen	Auszubildende in anerkannten	
		Zusammen	ohne Beschäftigte(n)						kaufm./techn. Ausbildungsberufen	gewerblichen Ausbildungsberufen
			mit							
1 000		% (Anteil an Spalte 1)								
M ä n n l i c h										
Land- und Forstwirtschaft; Fischerei	156	11,7	6,0	5,7	/	/	14,3	68,1	/	4,6
Produzierendes Gewerbe										
Bergbau und Verarbeitendes Gewerbe	699	6,9	2,3	4,6	/	/	25,4	61,8	0,9	4,9
Energie- und Wasserversorgung	60	/	/	/	-	/	41,2	52,5	/	/
Baugewerbe	1 002	7,2	2,1	5,1	/	/	12,2	70,7	0,7	9,1
Zusammen	1 761	6,9	2,1	4,8	/	/	18,4	66,6	0,8	7,3
Handel, Gastgewerbe und Verkehr										
Handel und Gastgewerbe	450	19,1	8,1	11,0	/	/	35,4	35,9	3,1	5,9
Verkehr und Nachrichtenübermittlung	263	7,8	4,4	3,4	-	/	33,6	56,4	/	/
Zusammen	713	15,0	6,7	8,2	/	/	34,7	43,5	2,3	4,2
Sonstige Dienstleistungen										
Kredit- und Versicherungsgewerbe	57	34,5	28,5	/	-	/	56,3	/	/	/
Grundstückswesen, Vermietung, Dienstleistungen für Unternehmen	201	21,4	13,2	8,2	/	/	48,5	26,5	/	/
Öffentliche Verwaltung u.ä.	350	X	X	X	X	47,1	31,9	19,3	/	/
Öffentliche und private Dienstleistungen (ohne öffentliche Verwaltung)	410	12,3	6,5	5,8	/	2,5	55,1	26,7	/	2,2
Zusammen	1 018	11,1	6,8	4,3	/	17,3	45,9	22,7	1,7	1,2
Zusammen	3 649	9,8	4,5	5,4	/	4,9	29,1	49,9	1,3	4,9
W e i b l i c h										
Land- und Forstwirtschaft; Fischerei	97	5,4	/	/	/	/	22,1	65,1	/	/
Produzierendes Gewerbe										
Bergbau und Verarbeitendes Gewerbe	305	2,8	1,7	/	/	-	44,1	47,0	2,3	3,2
Energie- und Wasserversorgung	20	-	-	-	-	/	79,5	/	/	/
Baugewerbe	117	/	/	/	/	-	69,0	20,2	/	/
Zusammen	442	2,9	1,4	1,5	/	/	52,3	38,4	2,8	2,9
Handel, Gastgewerbe und Verkehr										
Handel und Gastgewerbe	639	10,2	5,3	4,9	/	-	52,9	27,3	4,7	4,2
Verkehr und Nachrichtenübermittlung	121	/	/	/	/	/	65,5	27,6	/	/
Zusammen	760	8,9	4,6	4,3	/	/	54,9	27,3	4,5	3,7
Sonstige Dienstleistungen										
Kredit- und Versicherungsgewerbe	88	8,2	6,8	/	/	/	81,4	/	6,6	/
Grundstückswesen, Vermietung, Dienstleistungen für Unternehmen	205	6,6	4,7	/	/	/	60,2	25,7	6,2	/
Öffentliche Verwaltung u.ä.	405	X	X	X	X	11,7	73,6	11,0	3,0	/
Öffentliche und private Dienstleistungen (ohne öffentliche Verwaltung)	960	5,1	2,4	2,7	/	1,6	72,0	14,9	3,2	3,1
Zusammen	1 658	4,2	2,3	1,9	/	3,8	71,4	14,6	3,7	2,1
Zusammen	2 957	5,2	2,8	2,5	0,4	2,2	62,7	23,1	3,7	2,7
I n s g e s a m t										
Land- und Forstwirtschaft; Fischerei	252	9,3	4,8	4,4	/	/	17,3	66,9	/	4,5
Produzierendes Gewerbe										
Bergbau und Verarbeitendes Gewerbe	1 004	5,6	2,1	3,5	/	/	31,1	57,3	1,4	4,4
Energie- und Wasserversorgung	80	/	/	/	-	/	50,9	43,0	/	/
Baugewerbe	1 119	6,9	1,9	4,9	/	/	18,1	65,4	1,0	8,4
Zusammen	2 203	6,1	2,0	4,1	/	/	25,2	60,9	1,2	6,4
Handel, Gastgewerbe und Verkehr										
Handel und Gastgewerbe	1 089	13,9	6,5	7,4	0,5	/	45,7	30,9	4,1	4,9
Verkehr und Nachrichtenübermittlung	384	5,9	3,3	2,7	/	/	43,7	47,3	1,5	/
Zusammen	1 473	11,8	5,6	6,2	0,4	/	45,2	35,1	3,4	4,0
Sonstige Dienstleistungen										
Kredit- und Versicherungsgewerbe	145	18,6	15,4	/	/	/	71,5	/	6,4	/
Grundstückswesen, Vermietung, Dienstleistungen für Unternehmen	406	13,9	8,9	5,0	/	/	54,4	26,1	4,3	/
Öffentliche Verwaltung u.ä.	756	X	X	X	X	28,1	54,2	14,9	2,2	/
Öffentliche und private Dienstleistungen (ohne öffentliche Verwaltung)	1 370	7,2	3,6	3,6	/	1,9	67,0	18,4	2,5	2,8
Zusammen	2 677	6,8	4,0	2,8	/	9,0	61,7	17,7	2,9	1,8
Insgesamt	6 605	7,8	3,7	4,1	0,2	3,7	44,1	37,9	2,4	3,9

1) Klassifikation der Wirtschaftszweige, Ausgabe 1993 (WZ 93), Tiefengliederung für den Mikrozensus (siehe Anhang).

3.5 Erwerbstätige im April 1997 nach Wirtschaftsunterbereichen und Altersgruppen

1 000

Wirtschaftsunterbereich 1)	Erwerbs- tätige ins- gesamt	Davon im Alter von ... bis unter ... Jahren							
		15 - 20	20 - 25	25 - 35	35 - 45	45 - 55	55 - 60	60 - 65	65 u. mehr
M ä n n l i c h									
Land- und Forstwirtschaft; Fischerei	156	7	8	35	43	40	17	/	/
Produzierendes Gewerbe									
Bergbau und Verarbeitendes Gewerbe	699	36	43	162	208	161	73	12	/
Energie- und Wasserversorgung	60	/	/	14	19	16	/	/	-
Baugewerbe	1 002	92	92	289	283	172	63	8	/
Zusammen	1 761	132	137	466	511	349	141	21	6
Handel, Gastgewerbe und Verkehr									
Handel und Gastgewerbe	450	36	37	124	121	87	33	10	/
Verkehr und Nachrichtenübermittlung	263	/	12	73	86	61	22	/	/
Zusammen	713	41	49	196	207	148	56	14	/
Sonstige Dienstleistungen									
Kredit- und Versicherungsgewerbe	57	/	7	15	16	12	/	/	/
Grundstückswesen, Vermietung, Dienstleistungen für Unternehmen	201	/	9	47	56	51	23	8	/
Öffentliche Verwaltung u.ä.	350	20	69	70	81	66	35	8	/
Öffentliche und private Dienstleistungen (ohne öffentliche Verwaltung)	410	14	31	90	105	94	55	18	/
Zusammen	1 018	40	116	223	258	223	116	34	7
Zusammen	3 649	219	310	921	1 019	760	330	73	17
W e i b l i c h									
Land- und Forstwirtschaft; Fischerei	97	/	/	22	30	23	11	/	/
Produzierendes Gewerbe									
Bergbau und Verarbeitendes Gewerbe	305	13	19	69	93	77	28	/	/
Energie- und Wasserversorgung	20	/	/	/	7	5	/	-	-
Baugewerbe	117	5	7	34	37	25	8	/	/
Zusammen	442	19	27	108	138	107	37	/	/
Handel, Gastgewerbe und Verkehr									
Handel und Gastgewerbe	639	51	60	167	179	128	48	/	/
Verkehr und Nachrichtenübermittlung	121	/	6	33	39	30	8	/	/
Zusammen	760	54	67	200	218	158	56	/	/
Sonstige Dienstleistungen									
Kredit- und Versicherungsgewerbe	88	/	10	25	26	16	7	/	/
Grundstückswesen, Vermietung, Dienstleistungen für Unternehmen	205	9	19	53	62	43	17	/	/
Öffentliche Verwaltung u.ä.	405	11	26	98	133	92	44	/	/
Öffentliche und private Dienstleistungen (ohne öffentliche Verwaltung)	960	48	69	237	279	218	98	8	/
Zusammen	1 658	72	123	413	499	369	166	12	/
Zusammen	2 957	150	222	742	885	657	269	22	9
I n s g e s a m t									
Land- und Forstwirtschaft; Fischerei	252	11	13	57	73	63	28	5	/
Produzierendes Gewerbe									
Bergbau und Verarbeitendes Gewerbe	1 004	50	62	231	302	239	101	15	/
Energie- und Wasserversorgung	80	/	/	19	26	21	6	/	-
Baugewerbe	1 119	98	99	323	320	197	71	9	/
Zusammen	2 203	151	164	574	648	457	177	26	7
Handel, Gastgewerbe und Verkehr									
Handel und Gastgewerbe	1 089	87	98	291	300	215	81	14	/
Verkehr und Nachrichtenübermittlung	384	8	18	105	126	91	30	/	/
Zusammen	1 473	95	116	396	426	306	111	19	5
Sonstige Dienstleistungen									
Kredit- und Versicherungsgewerbe	145	6	16	40	42	28	11	/	/
Grundstückswesen, Vermietung, Dienstleistungen für Unternehmen	406	13	28	101	118	94	40	10	/
Öffentliche Verwaltung u.ä.	756	31	96	168	214	158	78	10	/
Öffentliche und private Dienstleistungen (ohne öffentliche Verwaltung)	1 370	62	100	327	383	311	153	26	7
Zusammen	2 677	112	240	636	758	592	282	46	12
Zusammen	6 605	369	532	1 663	1 904	1 417	598	96	26

1) Klassifikation der Wirtschaftszweige, Ausgabe 1993 (WZ 93), Tiefengliederung für den Mikrozensus (siehe Anhang).

3.5 Erwerbstätige im April 1997 nach Wirtschaftsunterbereichen und Altersgruppen

Wirtschaftsunterbereich 1)	Erwerbs- tätige ins- gesamt	Davon im Alter von ... bis unter ... Jahren							65 u. mehr
		15 - 20	20 - 25	25 - 35	35 - 45	45 - 55	55 - 60	60 - 65	
		% (Anteil an Spalte 1)							
M ä n n l i c h									
Land- und Forstwirtschaft; Fischerei	156	4,5	5,1	22,5	27,6	25,6	11,2	/	/
Produzierendes Gewerbe									
Bergbau und Verarbeitendes Gewerbe	699	5,2	6,2	23,2	29,8	23,1	10,5	1,7	/
Energie- und Wasserversorgung	60	/	/	24,0	31,8	26,1	/	/	-
Baugewerbe	1 002	9,2	9,1	29,9	28,3	17,2	6,2	0,8	/
Zusammen	1 761	7,5	7,8	25,5	29,0	19,8	8,0	1,2	0,3
Handel, Gastgewerbe und Verkehr									
Handel und Gastgewerbe	450	8,0	8,3	27,6	26,8	19,3	7,4	2,2	/
Verkehr und Nachrichtenübermittlung	263	/	4,5	27,5	32,7	23,1	8,5	/	/
Zusammen	713	5,7	6,9	27,6	29,0	20,7	7,8	2,0	/
Sonstige Dienstleistungen									
Kredit- und Versicherungsgewerbe	57	/	12,1	27,0	28,4	21,1	/	/	/
Grundstückswesen, Vermietung, Dienstleistungen für Unternehmen	201	/	4,7	23,6	27,9	25,4	11,2	4,0	/
Öffentliche Verwaltung u.ä.	350	5,8	19,7	20,0	23,2	18,9	9,9	2,2	/
Öffentliche und private Dienstleistungen (ohne öffentliche Verwaltung)	410	3,4	7,5	22,0	25,5	22,8	13,3	4,4	/
Zusammen	1 018	3,9	11,4	21,9	25,4	21,9	11,4	3,4	0,7
Zusammen	3 649	6,0	8,5	25,2	27,9	20,8	9,0	2,0	0,5
W e i b l i c h									
Land- und Forstwirtschaft; Fischerei	97	/	/	22,5	31,2	23,9	11,0	/	/
Produzierendes Gewerbe									
Bergbau und Verarbeitendes Gewerbe	305	4,4	6,2	22,7	30,6	25,4	9,0	/	/
Energie- und Wasserversorgung	20	/	/	/	36,2	25,3	/	/	-
Baugewerbe	117	4,5	6,0	28,9	31,7	21,1	7,1	/	/
Zusammen	442	4,4	6,2	24,4	31,1	24,2	8,3	/	/
Handel, Gastgewerbe und Verkehr									
Handel und Gastgewerbe	639	7,9	9,5	26,1	28,0	20,0	7,5	/	/
Verkehr und Nachrichtenübermittlung	121	/	5,4	27,2	32,5	24,8	6,3	/	/
Zusammen	760	7,2	8,8	26,3	28,7	20,8	7,9	/	/
Sonstige Dienstleistungen									
Kredit- und Versicherungsgewerbe	88	/	10,9	28,2	29,6	18,0	7,7	/	/
Grundstückswesen, Vermietung, Dienstleistungen für Unternehmen	205	4,2	9,1	26,0	30,1	21,0	8,4	/	/
Öffentliche Verwaltung u.ä.	405	2,6	6,5	24,1	32,7	22,6	10,8	/	/
Öffentliche und private Dienstleistungen (ohne öffentliche Verwaltung)	960	5,0	7,2	24,7	29,0	22,7	10,2	0,8	/
Zusammen	1 658	4,3	7,4	24,9	30,1	22,2	10,0	0,7	/
Zusammen	2 957	5,1	7,5	25,1	29,9	22,2	9,1	0,8	0,3
I n s g e s a m t									
Land- und Forstwirtschaft; Fischerei	252	4,6	5,0	22,5	29,0	24,9	11,1	2,1	/
Produzierendes Gewerbe									
Bergbau und Verarbeitendes Gewerbe	1 004	4,9	6,2	23,1	30,0	23,8	10,0	1,5	/
Energie- und Wasserversorgung	80	/	/	24,1	32,9	25,9	7,2	/	-
Baugewerbe	1 119	8,7	8,8	28,9	28,6	17,6	6,3	0,8	/
Zusammen	2 203	6,8	7,4	26,0	29,4	20,7	8,0	1,2	0,3
Handel, Gastgewerbe und Verkehr									
Handel und Gastgewerbe	1 089	8,0	9,0	26,7	27,5	19,8	7,4	1,3	/
Verkehr und Nachrichtenübermittlung	384	2,2	4,7	27,4	32,7	23,7	7,8	/	/
Zusammen	1 473	6,5	7,9	26,9	28,9	20,8	7,5	1,3	0,3
Sonstige Dienstleistungen									
Kredit- und Versicherungsgewerbe	145	4,3	11,4	27,7	29,1	19,2	7,5	/	/
Grundstückswesen, Vermietung, Dienstleistungen für Unternehmen	406	3,1	6,9	24,8	29,0	23,2	9,8	2,4	/
Öffentliche Verwaltung u.ä.	756	4,1	12,6	22,2	28,3	20,9	10,4	1,3	/
Öffentliche und private Dienstleistungen (ohne öffentliche Verwaltung)	1 370	4,5	7,3	23,9	28,0	22,7	11,2	1,9	0,5
Zusammen	2 677	4,2	9,0	23,8	28,3	22,1	10,5	1,7	0,4
Insgesamt	6 605	5,6	8,1	25,2	28,8	21,5	9,1	1,4	0,4

1) Klassifikation der Wirtschaftszweige, Ausgabe 1993 (WZ 93), Tiefengliederung für den Mikrozensus (siehe Anhang).

Stellung im Beruf	Erwerbstätige insgesamt	Davon in Gemeinden mit ... bis unter ... Einwohnern						
		unter 2 000	2 000 - 5 000	5 000 - 10 000	10 000 - 20 000	20 000 - 50 000	50 000 - 100 000	100 000 und mehr
M ä n n l i c h								
Land- und Forstwirtschaft; Fischerei								
Selbständige	18	9	5	/	/	/	/	/
Mithelfende Familienangehörige	/	/	-	/	-	-	-	-
Beamte	/	/	/	/	-	-	-	-
Angestellte 1)	23	11	/	/	/	/	/	/
Arbeiter 2)	113	56	25	7	7	8	/	7
Zusammen	156	77	34	11	11	11	/	9
Produzierendes Gewerbe								
Selbständige	121	26	23	11	12	14	5	29
Mithelfende Familienangehörige	/	/	/	/	-	-	-	/
Beamte	/	/	-	/	-	-	-	/
Angestellte 1)	338	46	41	27	32	54	21	118
Arbeiter 2)	1 300	288	232	132	132	198	67	251
Zusammen	1 761	361	297	170	176	266	93	397
Handel, Gastgewerbe und Verkehr								
Selbständige	107	20	17	10	11	16	6	27
Mithelfende Familienangehörige	/	/	-	/	/	/	/	/
Beamte	/	-	/	/	/	-	-	/
Angestellte 1)	264	36	29	20	21	42	18	97
Arbeiter 2)	340	68	49	30	32	50	18	92
Zusammen	713	124	95	60	65	109	43	216
Sonstige Dienstleistungen								
Selbständige	113	13	13	8	9	16	6	47
Mithelfende Familienangehörige	/	/	/	-	-	-	-	/
Beamte	176	30	20	14	16	28	13	55
Angestellte 1)	484	58	53	36	41	76	36	186
Arbeiter 2)	244	42	32	19	24	37	15	74
Zusammen	1 018	144	118	77	90	157	70	362
Zusammen								
Selbständige	359	68	59	30	34	47	18	103
Mithelfende Familienangehörige	/	/	/	/	/	/	/	/
Beamte	178	31	21	15	16	28	13	55
Angestellte 1)	1 110	152	127	84	96	174	75	402
Arbeiter 2)	1 998	454	338	188	196	294	103	424
Zusammen	3 649	705	545	318	342	544	210	985
We i b l i c h								
Land- und Forstwirtschaft; Fischerei								
Selbständige	5	/	/	/	/	/	/	/
Mithelfende Familienangehörige	/	/	/	/	-	-	-	-
Beamtinnen	/	/	/	-	-	-	-	-
Angestellte 1)	23	9	/	/	/	/	/	/
Arbeiterinnen 2)	67	29	14	5	6	7	/	/
Zusammen	97	41	20	9	7	10	/	8
Produzierendes Gewerbe								
Selbständige	13	/	/	/	/	/	/	/
Mithelfende Familienangehörige	/	/	/	/	/	/	/	/
Beamtinnen	/	-	-	-	-	-	-	-
Angestellte 1)	243	40	38	18	25	36	13	74
Arbeiterinnen 2)	183	39	39	20	19	32	7	25
Zusammen	442	82	81	40	45	71	21	103
Handel, Gastgewerbe und Verkehr								
Selbständige	68	17	12	7	7	8	/	14
Mithelfende Familienangehörige	/	/	/	/	/	/	/	/
Beamtinnen	/	-	-	/	-	-	-	/
Angestellte 1)	451	74	58	34	42	70	29	143
Arbeiterinnen 2)	236	49	37	24	25	34	14	54
Zusammen	760	141	107	66	74	113	46	212
Sonstige Dienstleistungen								
Selbständige	70	9	9	7	7	8	/	26
Mithelfende Familienangehörige	/	-	/	/	/	/	/	/
Beamtinnen	64	8	7	/	6	7	/	28
Angestellte 1)	1 246	181	150	92	116	194	83	430
Arbeiterinnen 2)	277	58	43	28	27	45	16	62
Zusammen	1 658	255	209	131	156	253	107	546
Zusammen								
Selbständige	155	31	24	16	15	19	8	43
Mithelfende Familienangehörige	10	/	/	/	/	/	/	/
Beamtinnen	65	8	7	/	6	7	/	28
Angestellte 1)	1 963	304	251	147	185	302	125	650
Arbeiterinnen 2)	763	175	133	77	76	118	39	146
Zusammen	2 957	519	417	246	282	447	175	870

*) Klassifikation der Wirtschaftszweige, Ausgabe 1993 (WZ 93), Tiefengliederung für den Mikrozensus (siehe Anhang).
 1) Einschl. Auszubildende in anerkannten kaufmännischen und technischen Ausbildungsberufen.
 2) Einschl. Auszubildende in anerkannten gewerblichen Ausbildungsberufen.

3 ERWERBSTÄTIGE

3.6 Erwerbstätige im April 1997 nach Wirtschaftsbereichen *), Stellung im Beruf und Gemeindegrößenklassen

1 000

Stellung im Beruf	Erwerbstätige insgesamt	Davon in Gemeinden mit ... bis unter ... Einwohnern						
		unter 2 000	2 000 - 5 000	5 000 - 10 000	10 000 - 20 000	20 000 - 50 000	50 000 - 100 000	100 000 und mehr
Insgesamt								
Land- und Forstwirtschaft; Fischerei								
Selbständige	23	11	6	/	/	/	/	/
Mithelfende Familienangehörige	/	/	/	/	/	/	/	/
Beamte/Beamtinnen	/	/	/	/	/	/	/	/
Angestellte 1)	46	20	8	/	/	/	/	/
Arbeiter/-innen 2)	180	85	38	13	13	16	/	11
Zusammen	252	118	54	20	18	20	6	16
Produzierendes Gewerbe								
Selbständige	134	28	25	13	13	16	6	32
Mithelfende Familienangehörige	/	/	/	/	/	/	/	/
Beamte/Beamtinnen	/	/	/	/	/	/	/	/
Angestellte 1)	582	98	80	45	56	30	34	191
Arbeiter/-innen 2)	1 483	327	272	152	151	231	74	278
Zusammen	2 203	442	379	210	221	337	113	501
Handel, Gastgewerbe und Verkehr								
Selbständige	174	37	29	16	19	24	9	40
Mithelfende Familienangehörige	6	/	/	/	/	/	/	/
Beamte/Beamtinnen	/	/	/	/	/	/	/	/
Angestellte 1)	715	110	87	54	64	113	47	240
Arbeiter/-innen 2)	576	117	86	54	57	84	32	146
Zusammen	1 473	285	203	125	139	222	89	429
Sonstige Dienstleistungen								
Selbständige	183	23	22	15	16	24	10	73
Mithelfende Familienangehörige	/	/	/	/	/	/	/	/
Beamte/Beamtinnen	240	38	27	19	22	34	17	83
Angestellte 1)	1 730	239	202	128	157	270	118	616
Arbeiter/-innen 2)	521	99	75	46	51	82	31	136
Zusammen	2 677	399	327	208	247	411	176	908
Insgesamt								
Selbständige	514	99	83	46	49	66	26	146
Mithelfende Familienangehörige	15	/	/	/	/	/	/	/
Beamte/Beamtinnen	243	39	28	19	22	34	17	83
Angestellte 1)	3 073	455	378	231	280	476	200	1 052
Arbeiter/-innen 2)	2 761	629	471	265	272	412	142	570
Insgesamt	5 605	1 225	962	564	625	991	385	1 854

*) Klassifikation der Wirtschaftszweige, Ausgabe 1993 (WZ 93), Tiefengliederung für den Mikrozensus (siehe Anhang).
 1) Einschl. Auszubildende in anerkannten kaufmännischen und technischen Ausbildungsberufen.
 2) Einschl. Auszubildende in anerkannten gewerblichen Ausbildungsberufen.

3 ERWERBSTÄTIGE

3.7 Erwerbstätige im April 1997, die zwei Erwerbstätigkeiten ausübten, nach Wirtschaftsbereichen *) und tatsächlich in der Berichtswoche vom 21. bis 27. April 1997 geleisteten Arbeitsstunden in der zweiten Erwerbstätigkeit

1 000

Wirtschaftsbereich der ersten Erwerbstätigkeit	Erwerbstätige insgesamt		Wirtschaftsbereich der zweiten Erwerbstätigkeit									
			Land- u. Forstwirtschaft; Fischerei			Sonstige Wirtschaftsbereiche						
	Tatsächlich geleistete Arbeitsstunden in der zweiten Erwerbstätigkeit											
	insgesamt	unter 15	15 - 24	25u.mehr	zusammen	unter 15	15 - 24	25u.mehr	zusammen	unter 15	15 - 24	25u.mehr
Insgesamt												
Land- und Forstwirtschaft; Fischerei	/	/	/	/	/	/	/	/	/	/	/	/
Produzierendes Gewerbe	15	12	/	/	/	/	/	/	13	10	/	/
Handel, Gastgewerbe und Verkehr	14	11	/	/	/	/	/	/	13	10	/	/
Sonstige Dienstleistungen	40	39	6	/	/	/	/	/	39	32	5	/
Insgesamt	73	57	11	/	6	/	/	/	67	54	10	/
Darunter Erwerbstätige mit unter 36 Wochenarbeitsstunden in der ersten Erwerbstätigkeit												
Zusammen	18	13	/	/	/	/	/	/	17	13	/	/
Männlich												
Land- und Forstwirtschaft; Fischerei	/	/	/	/	/	/	/	/	/	/	/	/
Produzierendes Gewerbe	11	9	/	/	/	/	/	/	10	8	/	/
Handel, Gastgewerbe und Verkehr	8	6	/	/	/	/	/	/	7	5	/	/
Sonstige Dienstleistungen	20	16	/	/	/	/	/	/	19	16	/	/
Zusammen	42	32	7	/	/	/	/	/	37	29	6	/
Darunter Erwerbstätige mit unter 36 Wochenarbeitsstunden in der ersten Erwerbstätigkeit												
Zusammen	/	/	/	/	/	/	/	/	/	/	/	/

1) Klassifikation der Wirtschaftszweige, Ausgabe 1993 (WZ 93), Tiefengliederung für den Mikrozensus (siehe Anhang).

3 ERWERBSTÄTIGE

3.8 Erwerbstätige im April 1997 nach normalerweise geleisteter Wochenarbeitszeit, Stellung im Beruf, Altersgruppen, Familienstand, Wirtschaftsbereichen und monatlichem Nettoeinkommen

1 000

Gegenstand der Nachweisung	Erwerbs- tätige Ins- gesamt	Mit Angabe des Ein- kommens zusammen	Davon mit einem monatlichen Nettoeinkommen von ... bis unter ... DM									Ohne Angabe des Einkom- mens 1)
			unter 600	600 1 000	1 000 1 400	1 400 1 800	1 800 2 200	2 200 2 500	2 500 3 000	3 000 4 000	4 000 und mehr	
M ä n n l i c h												
unter 21 Stunden												
Stellung im Beruf												
Selbständige in der Land- und Forstwirtschaft; Fischerei	/	X	X	X	X	X	X	X	X	X	X	/
Selbständige außerhalb der Land- und Forstwirtschaft; Fischerei	11	11	/	/	/	/	/	/	/	/	/	/
Mithelfende Familienangehörige Beamte	/	/	/	/	/	/	/	/	/	/	/	/
Angestellte	31	31	/	/	6	5	6	/	/	/	/	/
Arbeiter	35	34	7	/	7	8	/	/	/	/	-	/
Auszubildende in anerkannten kaufmännischen und technischen Ausbildungsberufen	X	X	X	X	X	X	X	X	X	X	X	X
Auszubildende in anerkannten gewerblichen Ausbildungsberufen	X	X	X	X	X	X	X	X	X	X	X	X
Zusammen	81	78	13	10	16	16	12	5	/	/	/	/
Alter von ... bis unter ... Jahren												
15 - 25	10	10	5	/	/	/	/	/	-	-	-	/
25 - 45	27	26	/	6	8	/	/	/	/	/	/	/
45 - 65	35	34	/	/	6	8	7	/	/	/	/	/
65 und mehr	8	8	/	-	/	/	/	/	/	/	/	/
Familienstand												
Ledig	28	27	8	6	7	/	/	/	/	/	/	/
Verheiratet	49	47	/	/	8	11	9	5	/	/	/	/
Verwitwet	/	/	-	-	/	/	/	-	/	/	/	/
Geschieden	/	/	/	/	/	/	/	-	/	/	-	/
Wirtschaftsbereich 2)												
Land- u. Forstwirtschaft; Fischerei	/	/	/	/	/	/	/	/	/	-	/	/
Produzierendes Gewerbe	19	19	/	/	/	/	/	/	/	/	-	/
Handel, Gastgewerbe und Verkehr	20	20	6	/	/	/	/	/	/	/	/	/
Sonstige Dienstleistungen	38	37	/	5	7	6	7	/	/	/	/	/
21 bis 39 Stunden												
Stellung im Beruf												
Selbständige in der Land- und Forstwirtschaft; Fischerei	/	X	X	X	X	X	X	X	X	X	X	/
Selbständige außerhalb der Land- und Forstwirtschaft; Fischerei	9	8	/	/	/	/	/	/	/	/	/	/
Mithelfende Familienangehörige Beamte	/	/	/	/	-	/	/	-	-	-	-	/
Angestellte	11	11	/	/	/	/	/	/	/	/	/	/
Arbeiter	207	202	/	/	5	16	30	31	42	53	22	5
Auszubildende in anerkannten kaufmännischen und technischen Ausbildungsberufen	305	297	/	7	21	53	85	60	41	25	/	8
Auszubildende in anerkannten gewerblichen Ausbildungsberufen	9	9	/	5	/	/	-	-	-	-	-	-
Zusammen	24	23	9	10	/	/	-	-	-	-	-	/
Zusammen	567	552	17	25	33	72	117	94	85	82	28	16
Alter von ... bis unter ... Jahren												
15 - 25	65	63	14	18	9	8	8	/	/	/	/	/
25 - 45	310	302	/	/	14	34	71	58	56	47	15	8
45 - 65	190	184	/	/	10	29	37	32	27	34	12	6
65 und mehr	/	/	-	/	-	/	/	/	/	/	/	/
Familienstand												
Ledig	170	166	15	21	18	25	37	21	15	10	/	/
Verheiratet	356	345	/	/	12	39	71	64	64	66	24	11
Verwitwet	/	/	-	-	-	/	/	/	/	/	/	/
Geschieden	37	36	/	/	/	6	9	7	/	/	/	/
Wirtschaftsbereich 2)												
Land- u. Forstwirtschaft; Fischerei	9	8	/	/	/	/	/	/	/	/	/	/
Produzierendes Gewerbe	311	300	9	12	13	35	69	56	49	45	13	10
Handel, Gastgewerbe und Verkehr	118	116	/	7	5	15	31	21	18	13	/	/
Sonstige Dienstleistungen	129	126	/	7	12	19	16	17	17	24	10	/

1) Einschl. der selbständigen Landwirte in der Haupttätigkeit und der Erwerbstätigen ohne Einkommen.
2) Klassifikation der Wirtschaftszweige, Ausgabe 1993 (WZ 93), Tiefengliederung für den Mikrozensus (siehe Anhang).

3 ERWERBSTÄTIGE

3.8 Erwerbstätige im April 1997 nach normalerweise geleisteter Wochenarbeitszeit, Stellung im Beruf, Altersgruppen, Familienstand, Wirtschaftsbereichen und monatlichem Nettoeinkommen

1 000

Gegenstand der Nachweisung	Erwerbs-tätige Ins-gesamt	Mit Angabe des Ein-kommens zusammen	Davon mit einem monatlichen Nettoeinkommen von ... bis unter ... DM									Ohne Angabe des Einkommens 1)
			unter	600	1 000	1 400	1 800	2 200	2 500	3 000	4 000	
			600	1 000	1 400	1 800	2 200	2 500	3 000	4 000	und mehr	
M ä n n l i c h												
40 und mehr Stunden												
Stellung im Beruf												
Selbständige in der Land- und Forstwirtschaft; Fischerei	17	X	X	X	X	X	X	X	X	X	X	17
Selbständige außerhalb der Land- und Forstwirtschaft; Fischerei	320	291	15	20	29	33	40	29	34	41	50	29
Mithelfende Familienangehörige	/	/	/	/	/	/	/	/	/	/	/	/
Beamte	166	160	24	20	6	16	16	20	33	19	6	6
Angestellte	823	796	7	18	29	86	156	139	134	145	82	27
Arbeiter	1 480	1 432	10	27	142	413	461	205	115	53	7	49
Auszubildende in anerkannten kaufmännischen und technischen Ausbildungsberufen	39	38	15	17	/	/	/	/	/	-	-	/
Auszubildende in anerkannten gewerblichen Ausbildungsberufen	154	147	81	46	17	/	/	/	-	/	-	7
Zusammen	3 000	2 864	152	148	227	541	674	369	303	272	158	136
Alter von ... bis unter ... Jahren												
15 - 25	453	434	129	103	54	70	49	18	7	/	/	20
25 - 45	1 603	1 534	14	28	104	300	412	248	189	159	80	69
45 - 65	937	891	9	17	68	170	212	122	106	110	76	47
65 und mehr	7	6	/	/	/	/	/	/	/	/	/	/
Familienstand												
Ledig	983	942	134	118	107	200	194	90	54	31	14	42
Verheiratet	1 839	1 752	16	24	105	308	435	275	229	225	134	87
Verwitwet	21	20	/	/	/	/	/	/	/	/	/	/
Geschieden	157	150	/	/	14	31	40	20	17	14	9	6
Wirtschaftsbereich 2)												
Land- u. Forstwirtschaft; Fischerei	144	124	5	6	24	39	25	11	7	5	/	19
Produzierendes Gewerbe	1 431	1 376	70	59	108	298	358	189	133	106	55	56
Handel, Gastgewerbe und Verkehr	574	549	31	26	46	113	133	80	60	40	20	26
Sonstige Dienstleistungen	851	815	47	57	48	91	157	109	104	121	82	36
Zusammen												
Stellung im Beruf												
Selbständige in der Land- und Forstwirtschaft; Fischerei	18	X	X	X	X	X	X	X	X	X	X	18
Selbständige außerhalb der Land- und Forstwirtschaft; Fischerei	341	310	17	23	32	36	42	31	35	43	52	30
Mithelfende Familienangehörige	/	/	/	/	/	/	/	/	/	/	/	/
Beamte	178	171	25	21	6	8	17	17	21	37	21	7
Angestellte	1 061	1 028	12	23	41	107	191	172	178	199	105	33
Arbeiter	1 820	1 763	20	38	170	474	550	267	157	78	9	57
Auszubildende in anerkannten kaufmännischen und technischen Ausbildungsberufen	48	47	18	23	/	/	/	/	/	-	-	/
Auszubildende in anerkannten gewerblichen Ausbildungsberufen	178	170	89	56	21	/	/	/	-	/	-	7
Zusammen	3 649	3 494	182	183	275	628	803	488	392	357	187	155
Alter von ... bis unter ... Jahren												
15 - 25	529	507	148	122	65	78	57	22	8	/	/	22
25 - 45	1 940	1 862	20	39	125	339	485	306	246	205	95	77
45 - 65	1 163	1 109	13	22	84	207	257	158	136	145	88	54
65 und mehr	17	15	/	/	/	/	/	/	/	/	/	/
Familienstand												
Ledig	1 181	1 134	158	145	132	229	232	111	70	41	17	47
Verheiratet	2 244	2 144	22	32	124	358	516	344	297	292	159	99
Verwitwet	27	25	/	/	/	/	5	/	/	/	/	/
Geschieden	197	190	/	5	17	38	49	28	22	19	10	7
Wirtschaftsbereich 2)												
Land- u. Forstwirtschaft; Fischerei	156	135	5	6	27	43	27	12	7	5	/	21
Produzierendes Gewerbe	1 761	1 694	81	73	125	336	429	246	183	152	68	67
Handel, Gastgewerbe und Verkehr	719	685	40	35	55	132	167	101	78	52	24	28
Sonstige Dienstleistungen	1 018	979	55	69	67	117	180	129	124	146	93	39

1) Einschl. der selbständigen Landwirte in der Haupttätigkeit und der Erwerbstätigen ohne Einkommen.
2) Klassifikation der Wirtschaftszweige, Ausgabe 1993 (WZ 93), Tiefengliederung für den Mikrozensus (siehe Anhang).

3 ERWERBSTÄTIGE

3.8 Erwerbstätige im April 1997 nach normalerweise geleisteter Wochenarbeitszeit, Stellung im Beruf, Altersgruppen, Familienstand, Wirtschaftsbereichen und monatlichem Nettoeinkommen

1 000

Gegenstand der Nachweisung	Erwerbstätige Ins- gesamt	Mit Angabe des Ein- kommens zusammen	Davon mit einem monatlichen Nettoeinkommen von ... bis unter ... DM									Ohne Angabe des Einkommens 1)
			unter 600	600 1 000	1 000 1 400	1 400 1 800	1 800 2 200	2 200 2 500	2 500 3 000	3 000 4 000	4 000 und mehr	
			600	1 000	1 400	1 800	2 200	2 500	3 000	4 000	und mehr	
Weiblich												
unter 21 Stunden												
Stellung im Beruf												
Selbständige in der Land- und Forstwirtschaft; Fischerei	/	X	X	X	X	X	X	X	X	X	X	/
Selbständige außerhalb der Land- und Forstwirtschaft; Fischerei	13	12	/	/	/	/	/	/	/	/	/	/
Mithelfende Familienangehörige	6	6	/	/	/	/	/	/	/	/	/	/
Beamtennen	/	/	-	-	/	/	/	/	/	/	/	/
Angestellte	120	116	21	31	30	14	9	5	/	/	/	/
Arbeiterinnen	94	92	32	29	20	8	/	/	/	/	/	/
Auszubildende in anerkannten kaufmännischen und technischen Ausbildungsberufen	X	X	X	X	X	X	X	X	X	X	X	X
Auszubildende in anerkannten gewerblichen Ausbildungsberufen	X	X	X	X	X	X	X	X	X	X	X	X
Zusammen	235	227	58	63	53	25	13	7	/	/	/	8
Alter von ... bis unter ... Jahren												
15 - 25	20	20	9	6	/	/	/	/	-	-	-	/
25 - 45	119	116	27	34	29	12	7	/	/	/	/	/
45 - 65	89	85	22	23	20	10	/	/	/	/	/	/
65 und mehr	6	6	/	/	/	/	/	/	/	/	/	-
Familienstand												
Ledig	40	39	11	9	10	5	/	/	/	/	/	/
Verheiratet	173	166	46	52	38	15	7	/	/	/	/	6
Verwitwet	8	8	/	/	/	/	/	/	/	/	/	/
Geschieden	14	14	/	/	/	/	/	/	/	/	/	/
Wirtschaftsbereich 2)												
Land- u. Forstwirtschaft; Fischerei	/	/	/	/	/	/	/	/	/	-	-	/
Produzierendes Gewerbe	30	29	9	8	7	/	/	/	/	/	/	/
Handel, Gastgewerbe und Verkehr	80	78	22	25	18	6	/	/	/	/	/	/
Sonstige Dienstleistungen	120	116	25	29	27	15	9	5	/	/	/	/
21 bis 39 Stunden												
Stellung im Beruf												
Selbständige in der Land- und Forstwirtschaft; Fischerei	/	X	X	X	X	X	X	X	X	X	X	/
Selbständige außerhalb der Land- und Forstwirtschaft; Fischerei	10	10	/	/	/	/	/	/	/	/	/	/
Mithelfende Familienangehörige	/	/	/	-	/	-	-	-	-	-	-	/
Beamtennen	11	10	/	-	/	/	/	/	/	/	/	/
Angestellte	606	592	14	50	93	113	128	79	68	39	9	14
Arbeiterinnen	221	214	13	48	66	45	24	10	5	/	/	7
Auszubildende in anerkannten kaufmännischen und technischen Ausbildungsberufen	18	17	5	8	/	/	/	-	-	-	-	/
Auszubildende in anerkannten gewerblichen Ausbildungsberufen	11	10	6	/	/	/	/	-	/	-	-	/
Zusammen	877	854	39	111	165	160	154	91	75	46	12	23
Alter von ... bis unter ... Jahren												
15 - 25	72	69	14	17	14	13	7	/	/	-	-	/
25 - 45	510	498	16	59	95	94	95	57	49	28	7	12
45 - 65	294	286	9	35	56	53	51	32	25	18	6	8
65 und mehr	/	/	-	/	/	/	/	-	/	/	-	/
Familienstand												
Ledig	163	159	15	25	26	33	29	13	12	5	/	/
Verheiratet	624	607	24	83	127	108	106	65	51	33	9	18
Verwitwet	20	20	/	/	/	/	/	/	/	/	/	/
Geschieden	70	68	/	/	10	15	14	9	10	6	/	/
Wirtschaftsbereich 2)												
Land- u. Forstwirtschaft; Fischerei	18	17	/	/	7	/	/	/	-	-	-	/
Produzierendes Gewerbe	128	125	6	14	22	20	23	16	13	8	/	/
Handel, Gastgewerbe und Verkehr	249	242	14	42	61	54	36	17	12	5	/	6
Sonstige Dienstleistungen	482	470	19	50	75	83	93	59	50	32	9	13

1) Einschl. der selbständigen Landwirte in der Haupttätigkeit und der Erwerbstätigen ohne Einkommen.
 2) Klassifikation der Wirtschaftszweige, Ausgabe 1993 (WZ 93), Tiefengliederung für den Mikrozensus (siehe Anhang).

3 ERWERBSTÄTIGE

3.8 Erwerbstätige im April 1997 nach normalerweise geleisteter Wochenarbeitszeit, Stellung im Beruf, Altersgruppen, Familienstand, Wirtschaftsbereichen und monatlichem Nettoeinkommen

1 000

Gegenstand der Nachweisung	Erwerbstätige insgesamt	Mit Angabe des Einkommens zusammen	Davon mit einem monatlichen Nettoeinkommen von ... bis unter ... DM									Ohne Angabe des Einkommens 1)
			unter 600	600 - 1 000	1 000 - 1 400	1 400 - 1 800	1 800 - 2 200	2 200 - 2 500	2 500 - 3 000	3 000 - 4 000	4 000 und mehr	
			600	1 000	1 400	1 800	2 200	2 500	3 000	4 000	und mehr	
Weiblich												
40 und mehr Stunden												
Stellung im Beruf												
Selbständige in der Land- und Forstwirtschaft; Fischerei	/	X	X	X	X	X	X	X	X	X	X	/
Selbständige außerhalb der Land- und Forstwirtschaft; Fischerei	127	116	10	14	16	16	14	10	11	12	14	11
Mithelfende Familienangehörige Beamtinnen	53	52	/	/	/	/	6	7	10	16	8	/
Angestellte Arbeiterinnen	1 129	1 089	18	39	100	195	267	195	153	97	26	40
Auszubildende in anerkannten kaufmännischen und technischen Ausbildungsberufen	91	87	42	36	8	/	/	/	/	-	-	/
Auszubildende in anerkannten gewerblichen Ausbildungsberufen	70	67	39	21	6	/	/	-	/	-	-	/
Zusammen	1 846	1 768	123	149	232	325	346	233	184	128	48	77
Alter von ... bis unter ... Jahren												
15 - 25	280	268	89	66	40	36	24	9	/	/	/	12
25 - 45	998	958	25	58	118	182	205	144	120	78	27	40
45 - 65	565	540	9	25	74	106	116	80	61	49	20	25
65 und mehr	/	/	-	/	-	/	/	/	/	/	/	/
Familienstand												
Ledig	505	484	91	77	67	83	77	40	28	14	6	21
Verheiratet	1 133	1 083	30	68	146	203	225	160	127	89	35	50
Verwitwet	42	40	/	/	/	5	9	9	5	7	/	/
Geschieden	165	160	/	/	16	34	34	24	24	17	6	/
Wirtschaftsbereich 2)												
Land- u. Forstwirtschaft; Fischerei	74	67	/	8	19	18	11	/	/	/	/	7
Produzierendes Gewerbe	284	273	16	24	49	65	57	27	17	11	5	11
Handel, Gastgewerbe und Verkehr	431	411	48	51	78	99	68	32	21	10	/	20
Sonstige Dienstleistungen	1 057	1 017	54	66	86	144	209	170	144	106	38	39
Zusammen												
Stellung im Beruf												
Selbständige in der Land- und Forstwirtschaft; Fischerei	5	X	X	X	X	X	X	X	X	X	X	5
Selbständige außerhalb der Land- und Forstwirtschaft; Fischerei	150	138	15	18	19	20	16	11	12	13	15	12
Mithelfende Familienangehörige Beamtinnen	10	9	/	/	/	/	/	/	/	/	/	/
Angestellte Arbeiterinnen	1 855	1 797	53	120	223	322	404	279	224	138	35	57
Auszubildende in anerkannten kaufmännischen und technischen Ausbildungsberufen	109	104	47	44	10	/	/	/	/	-	-	/
Auszubildende in anerkannten gewerblichen Ausbildungsberufen	81	77	45	24	6	/	/	-	/	-	-	/
Zusammen	2 957	2 849	220	324	450	510	512	332	264	176	61	108
Alter von ... bis unter ... Jahren												
15 - 25	372	357	112	90	57	50	31	12	/	/	/	15
25 - 45	1 627	1 572	68	150	242	288	307	204	171	107	34	55
45 - 65	948	911	41	83	150	169	172	115	87	68	26	37
65 und mehr	9	9	/	/	/	/	/	/	/	/	/	/
Familienstand												
Ledig	707	682	117	110	103	121	108	55	41	20	8	25
Verheiratet	1 930	1 856	101	203	311	326	338	229	180	124	44	74
Verwitwet	70	68	/	/	7	11	16	13	8	9	/	/
Geschieden	249	242	/	9	30	51	49	34	35	24	7	7
Wirtschaftsbereich 2)												
Land- u. Forstwirtschaft; Fischerei	97	88	7	13	27	22	12	/	/	/	/	8
Produzierendes Gewerbe	442	427	31	46	78	88	81	49	31	19	8	15
Handel, Gastgewerbe und Verkehr	760	731	84	119	157	169	107	50	34	16	5	28
Sonstige Dienstleistungen	1 658	1 602	98	145	188	242	311	234	196	141	47	56

1) Einschl. der selbständigen Landwirte in der Haupttätigkeit und der Erwerbstätigen ohne Einkommen.
 2) Klassifikation der Wirtschaftszweige, Ausgabe 1993 (WZ 93), Tiefengliederung für den Mikrozensus (siehe Anhang).

3 ERWERBSTÄTIGE

3.8 Erwerbstätige im April 1997 nach normalerweise geleisteter Wochenarbeitszeit, Stellung im Beruf, Altersgruppen, Familienstand, Wirtschaftsbereichen und monatlichem Nettoeinkommen

1 000

Gegenstand der Nachweisung	Erwerbs- tätige Ins- gesamt	Mit Angabe des Ein- kommens zusammen	Davon mit einem monatlichen Nettoeinkommen von ... bis unter ... DM									Ohne Angabe des Einkom- mens 1)
			unter 600	600 1 000	1 000 1 400	1 400 1 800	1 800 2 200	2 200 2 500	2 500 3 000	3 000 4 000	4 000 und mehr	
I n s g e s a m t												
unter 21 Stunden												
Stellung im Beruf												
Selbständige in der Land- und Forstwirtschaft; Fischerei	/	X	X	X	X	X	X	X	X	X	X	/
Selbständige außerhalb der Land- und Forstwirtschaft; Fischerei	24	24	/	/	/	/	/	/	/	/	/	/
Mithelfende Familienangehörige	9	8	/	/	/	/	/	/	/	/	/	/
Beamte und Beamtinnen	/	/	-	-	/	/	/	/	/	/	/	/
Angestellte	151	147	26	34	36	20	15	8	5	/	/	/
Arbeiter/-innen	129	125	38	34	27	15	7	/	/	/	-	/
Auszubildende in anerkannten kaufmännischen und technischen Ausbildungsberufen	X	X	X	X	X	X	X	X	X	X	X	X
Auszubildende in anerkannten gewerblichen Ausbildungsberufen	X	X	X	X	X	X	X	X	X	X	X	X
Zusammen	316	305	71	73	69	40	25	12	8	/	/	11
Alter von ... bis unter ... Jahren												
15 - 25	31	30	14	8	/	/	/	/	-	-	-	/
25 - 45	146	142	31	39	37	17	9	/	/	/	/	/
45 - 65	124	119	25	25	26	17	6	/	/	/	/	5
65 und mehr	14	14	/	/	/	/	/	/	/	/	/	/
Familienstand												
Ledig	67	65	19	14	17	9	/	/	/	/	/	/
Verheiratet	221	213	51	55	46	26	17	9	6	/	/	8
Verwitwet	9	9	/	/	/	/	/	/	/	/	/	/
Geschieden	18	17	/	/	5	/	/	/	/	/	/	/
Wirtschaftsbereich 2)												
Land- u. Forstwirtschaft; Fischerei	8	6	/	/	/	/	/	/	/	-	/	/
Produzierendes Gewerbe	49	48	12	10	11	7	/	/	/	/	-	/
Handel, Gastgewerbe und Verkehr	101	98	28	27	22	11	6	/	/	/	/	/
Sonstige Dienstleistungen	158	153	30	34	34	21	16	8	6	/	/	/
21 bis 39 Stunden												
Stellung im Beruf												
Selbständige in der Land- und Forstwirtschaft; Fischerei	/	X	X	X	X	X	X	X	X	X	X	/
Selbständige außerhalb der Land- und Forstwirtschaft; Fischerei	20	18	/	/	/	/	/	/	/	/	/	/
Mithelfende Familienangehörige	/	/	/	/	/	/	/	/	/	/	/	/
Beamte und Beamtinnen	22	21	/	/	/	/	/	/	/	7	/	/
Angestellte	813	794	14	52	98	129	157	111	110	92	32	19
Arbeiter/-innen	526	511	16	54	88	98	108	71	46	27	/	15
Auszubildende in anerkannten kaufmännischen und technischen Ausbildungsberufen	27	26	8	14	/	/	/	-	-	-	-	/
Auszubildende in anerkannten gewerblichen Ausbildungsberufen	35	34	14	13	5	/	/	-	/	-	-	/
Zusammen	1 444	1 405	56	136	197	232	270	185	160	128	40	39
Alter von ... bis unter ... Jahren												
15 - 25	137	132	28	35	23	21	15	7	/	/	/	/
25 - 45	820	800	18	64	108	128	166	114	105	75	22	20
45 - 65	484	470	10	38	65	83	89	64	52	52	17	14
65 und mehr	/	/	-	/	/	/	/	/	/	/	/	/
Familienstand												
Ledig	333	325	30	46	44	59	66	34	27	16	/	8
Verheiratet	980	952	26	87	139	147	177	129	115	99	33	28
Verwitwet	24	24	-	/	/	/	6	/	/	/	/	/
Geschieden	107	105	/	/	12	21	22	17	15	11	/	/
Wirtschaftsbereich 2)												
Land- u. Forstwirtschaft; Fischerei	27	25	/	/	9	7	/	/	/	/	/	/
Produzierendes Gewerbe	439	425	14	26	36	55	92	71	63	53	16	14
Handel, Gastgewerbe und Verkehr	367	359	17	49	66	69	67	38	30	18	5	9
Sonstige Dienstleistungen	611	596	23	57	87	102	109	75	67	56	19	15

1) Einschl. der selbständigen Landwirte in der Haupttätigkeit und der Erwerbstätigen ohne Einkommen.
2) Klassifikation der Wirtschaftszweige, Ausgabe 1993 (WZ 93), Tiefengliederung für den Mikrozensus (siehe Anhang).

3 ERWERBSTÄTIGE

3.8 Erwerbstätige im April 1997 nach normalerweise geleisteter Wochenarbeitszeit, Stellung im Beruf, Altersgruppen, Familienstand, Wirtschaftsbereichen und monatlichem Nettoeinkommen

1 000

Gegenstand der Nachweisung	Erwerbstätige Ins- gesamt	Mit Angabe des Ein- kommens zusammen	Davon mit einem monatlichen Nettoeinkommen von ... bis unter ... DM								Ohne Angabe des Einkommens 1)	
			unter 600	600 1 000	1 000 1 400	1 400 1 800	1 800 2 200	2 200 2 500	2 500 3 000	3 000 4 000		4 000 und mehr
I n s g e s a m t												
40 und mehr Stunden												
Stellung im Beruf												
Selbständige in der Land- und Forstwirtschaft; Fischerei	21	X	X	X	X	X	X	X	X	X	X	21
Selbständige außerhalb der Land- und Forstwirtschaft; Fischerei	447	407	25	34	45	49	54	39	45	53	64	40
Mithelfende Familienangehörige	/	/	/	/	/	/	/	/	/	/	/	/
Beamte und Beamtinnen	219	212	25	21	7	9	22	22	29	49	27	7
Angestellte	1 952	1 885	25	57	129	281	423	333	288	242	108	67
Arbeiter/-innen	1 848	1 785	23	65	243	520	518	227	126	56	7	62
Auszubildende in anerkannten kaufmännischen und technischen Ausbildungsberufen	130	125	57	53	11	/	/	/	/	-	-	5
Auszubildende in anerkannten gewerblichen Ausbildungsberufen	223	214	120	67	22	/	/	/	/	/	-	10
Zusammen	4 845	4 632	275	297	459	866	1 019	622	488	400	206	214
Alter von ... bis unter ... Jahren												
15 - 25	733	702	218	169	94	106	73	27	10	/	/	32
25 - 45	2 601	2 492	38	86	222	492	617	392	309	237	107	109
45 - 65	1 502	1 431	18	42	142	276	328	203	167	159	96	72
65 und mehr	9	8	/	/	/	/	/	/	/	/	/	/
Familienstand												
Ledig	1 488	1 426	226	195	174	283	271	130	82	45	21	62
Verheiratet	2 972	2 835	46	93	250	510	661	436	357	314	169	137
Verwitwet	64	60	/	/	/	8	14	12	8	10	/	/
Geschieden	322	311	/	8	30	65	74	44	41	31	14	11
Wirtschaftsbereich 2)												
Land- u. Forstwirtschaft; Fischerei	218	192	10	14	44	57	36	15	9	6	/	26
Produzierendes Gewerbe	1 715	1 648	86	83	157	362	415	216	150	117	60	67
Handel, Gastgewerbe und Verkehr	1 005	960	78	78	124	212	201	112	81	50	24	45
Sonstige Dienstleistungen	1 907	1 832	101	122	134	235	366	279	247	228	120	75
I n s g e s a m t												
Stellung im Beruf												
Selbständige in der Land- und Forstwirtschaft; Fischerei	23	X	X	X	X	X	X	X	X	X	X	23
Selbständige außerhalb der Land- und Forstwirtschaft; Fischerei	491	449	32	41	51	55	58	42	47	56	67	42
Mithelfende Familienangehörige	15	12	/	/	/	/	/	/	/	/	/	/
Beamte und Beamtinnen	243	234	25	21	8	12	24	25	32	57	31	8
Angestellte	2 916	2 826	65	143	264	429	595	452	403	337	140	90
Arbeiter/-innen	2 502	2 422	77	154	358	634	633	300	173	84	10	80
Auszubildende in anerkannten kaufmännischen und technischen Ausbildungsberufen	157	151	65	67	15	/	/	/	/	-	-	6
Auszubildende in anerkannten gewerblichen Ausbildungsberufen	259	247	134	80	28	/	/	/	/	/	-	11
Insgesamt	6 605	6 342	402	507	725	1 139	1 314	820	656	533	248	263
Alter von ... bis unter ... Jahren												
15 - 25	901	863	260	212	122	129	89	34	13	/	/	38
25 - 45	3 567	3 434	88	189	367	627	792	511	417	313	130	133
45 - 65	2 111	2 020	54	105	233	376	429	273	223	213	114	91
65 und mehr	26	24	/	/	/	6	/	/	/	/	/	/
Familienstand												
Ledig	1 889	1 816	274	255	235	351	340	166	110	61	25	72
Verheiratet	4 173	4 000	123	235	435	683	854	574	478	416	203	173
Verwitwet	97	93	/	/	8	15	21	18	11	13	/	/
Geschieden	446	433	/	14	47	89	99	62	57	43	18	14
Wirtschaftsbereich 2)												
Land- u. Forstwirtschaft; Fischerei	252	223	13	19	54	65	39	15	10	6	/	29
Produzierendes Gewerbe	2 203	2 121	112	120	204	424	511	290	214	171	76	82
Handel, Gastgewerbe und Verkehr	1 473	1 417	124	154	212	291	274	152	112	68	29	56
Sonstige Dienstleistungen	2 677	2 581	154	214	255	358	491	363	320	287	140	95

1) Einschl. der selbständigen Landwirte in der Haupttätigkeit und der Erwerbstätigen ohne Einkommen.
2) Klassifikation der Wirtschaftszweige, Ausgabe 1993 (WZ 93), Tiefengliederung für den Mikrozensus (siehe Anhang).

3 ERWERBSTÄTIGE

3.9 Erwerbstätige im April 1997 nach Wirtschaftsunterabschnitten, Stellung im Beruf sowie abhängig Erwerbstätige nach normalerweise je Woche geleisteten Arbeitsstunden

1 000

Wirtschaftsunterabschnitt 1) (m = männlich w = weiblich i = insgesamt)	Erwerbs- tätige ins- gesamt	Selb- ständige	Mittel- fende Fe- milien- ange- hörige	Abhängige						
				zu- sammen	davon mit ... normalerweise geleisteten Arbeitsstunden					
					bis 20	21 - 35	36 - 39	40 - 44	45 u. mehr	
Land- und Forstwirtschaft; Fischerei										
Land- und Forstwirtschaft	m	153	17	/	136	/	/	5	110	15
	w	97	5	/	90	/	12	5	62	7
	i	250	22	/	226	6	15	11	173	21
Fischerei und Fischzucht	m	/	/	-	/	-	-	-	/	/
	w	/	/	-	/	-	-	-	/	/
	i	/	/	-	/	-	-	-	/	/
Zusammen	m	156	18	/	137	/	/	5	111	15
	w	97	5	/	90	/	12	5	63	7
	i	252	23	/	227	6	15	11	174	22
Bergbau und Verarbeitendes Gewerbe										
Kohlenbergbau, Torfgewinnung, Gewinnung von Erdöl und Erd- gas, Bergbau auf Uran- und Thoriumerze	m	22	/	-	22	-	/	5	16	/
	w	7	-	-	7	/	/	/	/	-
	i	29	/	-	29	/	/	8	20	/
Erzbergbau, Gewinnung von Steinen und Erden, sonstiger Bergbau	m	10	/	-	10	/	-	/	7	/
	w	/	-	-	/	/	-	/	/	-
	i	12	/	-	12	/	-	/	9	/
Ernährungsgewerbe und Tabak- verarbeitung	m	62	7	/	55	/	/	/	44	6
	w	62	/	/	61	/	10	6	39	/
	i	124	7	/	116	/	10	10	83	9
Textil- und Bekleidungsgewerbe	m	11	/	-	9	-	/	/	8	-
	w	28	/	-	25	/	/	/	18	/
	i	38	/	-	34	/	/	/	26	/
Ledergewerbe	m	/	/	-	/	-	-	/	/	-
	w	/	/	/	/	/	/	/	/	-
	i	5	/	/	/	/	/	/	/	-
Holzgewerbe (ohne Herstellung von Möbeln)	m	39	6	/	33	/	/	/	27	/
	w	10	/	/	9	/	/	/	6	/
	i	49	7	/	42	/	/	/	33	/
Papier-, Verlags- und Druck- gewerbe	m	31	/	/	27	/	/	6	15	/
	w	30	/	-	28	5	/	6	12	/
	i	61	6	/	55	9	5	12	27	/
Kokerei, Mineralölverarbeitung, Herstellung und Verarbeitung von Spalt- und Brutstoffen	m	/	-	-	/	-	-	/	/	/
	w	/	-	-	/	-	-	/	/	-
	i	/	-	-	/	-	-	/	/	/
Chemische Industrie	m	32	/	-	32	-	/	/	26	/
	w	23	/	-	23	/	/	/	17	/
	i	55	/	-	55	/	/	/	44	/
Herstellung von Gummi- und Kunststoffwaren	m	15	/	-	15	-	/	/	12	/
	w	7	-	/	7	/	/	/	/	/
	i	22	/	/	22	/	/	/	17	/
Glasgewerbe, Keramik, Verarbeit- ung von Steinen und Erden	m	35	/	/	31	-	/	/	26	/
	w	16	/	/	15	/	/	/	11	/
	i	50	/	/	46	/	/	6	37	/
Metallerzeugung und -bearbeitung, Herstellung von Metallerzeug- nissen	m	156	9	/	146	/	/	38	100	/
	w	31	/	/	30	/	/	8	16	/
	i	187	10	/	177	/	6	46	116	/
Maschinenbau	m	106	/	-	101	/	/	27	64	6
	w	22	/	/	21	/	/	6	10	/
	i	127	/	/	123	/	7	33	75	6
Herstellung von Büromaschinen, Datenverarbeitungsgeräten und -einrichtungen; Elektrotechnik, Feinmechanik und Optik	m	82	/	-	78	/	/	24	47	/
	w	36	/	-	35	/	/	10	19	/
	i	118	/	-	113	/	6	34	67	/
Fahrzeugbau	m	45	/	-	45	/	/	17	25	/
	w	10	-	-	10	/	/	/	/	/
	i	55	/	-	55	/	/	20	30	/
Herstellung von Möbeln, Schmuck, Musikinstrumenten, Sportgeräten, Spielwaren und sonstigen Erzeug- nissen; Recycling	m	50	7	-	43	/	/	/	34	/
	w	18	/	/	17	/	/	/	11	/
	i	68	8	/	60	/	/	7	45	/
Zusammen	m	699	48	/	650	10	15	140	454	31
	w	305	8	/	295	20	35	50	179	10
	i	1 004	57	/	945	30	50	190	633	41

1) Klassifikation der Wirtschaftszweige, Ausgabe 1993 (WZ 93), Tiefengliederung für den Mikrozensus (siehe Anhang).

3 ERWERBSTÄTIGE

3.9 Erwerbstätige im April 1997 nach Wirtschaftsunterabschnitten, Stellung im Beruf sowie abhängig Erwerbstätige nach normalerweise je Woche geleisteten Arbeitsstunden

1 000

Wirtschaftsunterabschnitt 1) (m = männlich w = weiblich i = insgesamt)	Erwerbs- tätige	Selb- ständige	Mittel- fende Fa- milien- ange- hörige	Abhängige						
				zu- sammen	davon mit ... normalerweise geleisteten Arbeitsstunden					
					bis 20	21 - 35	36 - 39	40 - 44	45 u. mehr	
Energie- und Wasserversorgung										
Zusammen	m	60	/	-	60	/	/	21	35	/
	w	20	-	-	20	/	/	8	10	/
	i	80	/	-	80	/	/	30	45	/
Baugewerbe										
Zusammen	m	1 002	73	/	929	6	6	124	761	33
	w	117	/	/	111	7	13	18	68	/
	i	1 119	77	/	1 041	12	19	142	829	38
Handel und Gastgewerbe										
Handel; Instandhaltung und Reparatur von Kraftfahrzeugen und Gebrauchsgütern	m	377	67	/	309	9	8	42	217	33
	w	505	48	/	454	52	126	53	207	15
	i	882	115	/	763	61	134	96	424	48
Gastgewerbe	m	73	19	/	59	/	/	/	36	8
	w	134	17	/	116	12	16	6	74	8
	i	207	37	/	169	16	17	9	111	16
Zusammen	m	450	86	/	362	13	9	45	253	42
	w	639	65	/	570	64	141	59	282	23
	i	1 089	151	6	932	77	151	105	535	65
Verkehr und Nachrichtenübermittlung										
Zusammen	m	263	21	-	243	/	/	59	149	28
	w	121	/	/	118	10	12	32	61	/
	i	384	23	/	361	14	16	90	210	32
Kredit- und Versicherungsgewerbe										
Zusammen	m	57	20	-	38	/	/	8	25	/
	w	88	7	/	80	/	5	15	56	/
	i	145	27	/	118	/	6	23	81	/
Grundstückswesen, Vermietung, Dienst- leistungen für Unternehmen										
Zusammen	m	201	43	/	158	9	5	21	104	18
	w	205	14	/	191	22	32	27	105	5
	i	406	57	/	349	31	37	48	209	24
Öffentliche Verwaltung u.ä.										
Öffentliche Verwaltung, Vertei- digung, Sozialversicherung	m	348	X	X	348	/	9	25	289	22
	w	401	X	X	401	15	53	38	291	/
	i	749	X	X	749	19	62	62	580	26
Exterritoriale Organisationen und Körperschaften	m	/	X	X	/	/	/	/	/	-
	w	/	X	X	/	/	/	/	/	/
	i	7	X	X	7	/	/	/	/	/
Zusammen	m	350	X	X	350	/	10	25	291	22
	w	405	X	X	405	15	54	38	293	5
	i	756	X	X	756	19	63	63	584	27
Öffentliche und private Dienst- leistungen (ohne öffentliche Verwaltung)										
Erziehung und Unterricht	m	109	6	-	103	7	8	13	68	8
	w	292	/	/	298	23	79	43	135	8
	i	401	10	/	391	30	87	56	202	16
Gesundheits-, Veterinär- und Sozialwesen	m	130	16	/	113	5	10	6	84	7
	w	460	24	/	436	26	87	34	280	8
	i	590	40	/	549	31	98	40	364	15
Erbringung von sonstigen öffent- lichen und persönlichen Dienst- leistungen	m	170	28	-	142	6	6	12	105	13
	w	202	20	/	181	18	42	19	95	6
	i	371	48	/	323	24	48	31	200	19
Private Haushalte	m	/	/	-	/	/	-	/	/	-
	w	6	/	/	/	/	/	/	/	-
	i	7	/	/	6	/	/	/	/	-
Zusammen	m	410	50	/	359	18	24	31	257	29
	w	960	49	/	910	69	211	96	512	22
	i	1 370	99	/	1 269	87	234	128	769	50
Insgesamt	m	3 649	359	/	3 285	66	77	480	2 440	222
	w	2 957	155	10	2 791	215	517	349	1 629	81
	i	6 605	514	15	6 076	281	594	829	4 069	304

1) Klassifikation der Wirtschaftszweige, Ausgabe 1993 (WZ 93), Tiefengliederung für den Mikrozensus (siehe Anhang).

3.10 Erwerbstätige im April 1997 nach Wirtschaftsbereichen *), Stellung

Stellung im Beruf	Erwerbs- tätige insgesamt	Davon mit ... normalerweise					
		1 - 9	10 - 14	15 - 20	21 - 30	31 - 35	36 - 39
							in
							M ä n n
Selbständige	18	/	/	/	/	Land- und Forstwirtschaft;	-
Mithelfende Familienangehörige	/	-	-	/	/	-	-
Abhängige	137	/	/	/	/	-	5
Zusammen	156	/	/	/	/	/	5
							Produzierendes
Selbständige	121	/	/	/	/	/	/
Mithelfende Familienangehörige	/	/	/	/	/	/	/
Abhängige	1 639	6	/	5	/	17	286
Zusammen	1 761	7	5	7	/	18	288
							Handel, Gastgewerbe
Selbständige	107	/	/	/	/	/	/
Mithelfende Familienangehörige	/	/	/	/	/	/	-
Abhängige	605	6	/	6	5	7	104
Zusammen	713	7	6	8	7	8	104
							Sonstige
Selbständige	113	/	-	/	/	/	/
Mithelfende Familienangehörige	/	/	-	/	/	/	/
Abhängige	905	10	9	13	20	19	85
Zusammen	1 018	11	11	16	22	20	87
							Zu
Selbständige	359	/	/	6	/	/	/
Mithelfende Familienangehörige	/	/	/	/	/	/	-
Abhängige	3 285	22	19	25	31	46	480
Zusammen	3 649	26	23	32	35	48	484
							W e i b
							Land- und Forstwirtschaft;
Selbständige	5	/	/	/	/	/	-
Mithelfende Familienangehörige	/	/	-	/	/	-	-
Abhängige	90	/	/	/	/	-	-
Zusammen	97	/	/	/	7	5	5
							Produzierendes
Selbständige	13	/	/	/	/	/	/
Mithelfende Familienangehörige	/	/	/	/	/	-	-
Abhängige	426	7	/	15	34	17	77
Zusammen	442	8	5	16	34	17	77
							Handel, Gastgewerbe
Selbständige	68	/	/	/	/	/	/
Mithelfende Familienangehörige	/	/	/	/	/	/	-
Abhängige	688	15	12	47	123	30	91
Zusammen	760	16	14	50	125	32	92
							Sonstige
Selbständige	70	/	/	/	/	/	/
Mithelfende Familienangehörige	/	/	/	/	/	/	-
Abhängige	1 587	19	15	76	204	97	176
Zusammen	1 658	22	18	80	208	98	177
							Zu
Selbständige	155	/	/	7	6	/	/
Mithelfende Familienangehörige	10	/	/	/	/	/	-
Abhängige	2 791	43	32	140	368	149	349
Zusammen	2 957	48	38	149	375	151	351
							I n s
							Land- und Forstwirtschaft;
Selbständige	23	/	/	/	/	-	-
Mithelfende Familienangehörige	/	/	-	/	/	-	-
Abhängige	227	/	/	/	8	8	11
Zusammen	252	/	/	/	8	8	11
							Produzierendes
Selbständige	134	/	/	/	/	/	/
Mithelfende Familienangehörige	/	/	/	/	/	-	-
Abhängige	2 065	13	9	21	38	34	362
Zusammen	2 203	15	11	23	39	34	365
							Handel, Gastgewerbe
Selbständige	174	/	/	/	/	/	/
Mithelfende Familienangehörige	6	/	/	/	/	/	-
Abhängige	1 292	21	17	53	129	38	195
Zusammen	1 473	23	20	58	132	39	196
							Sonstige
Selbständige	183	/	/	8	6	/	/
Mithelfende Familienangehörige	/	/	/	/	/	/	-
Abhängige	2 491	29	24	89	225	116	261
Zusammen	2 677	33	28	97	230	118	264
							I n s
Selbständige	514	6	7	13	10	/	7
Mithelfende Familienangehörige	15	/	/	/	/	/	-
Abhängige	6 076	65	51	165	399	195	829
Insgesamt	6 605	73	61	181	410	199	835

*) Klassifikation der Wirtschaftszweige, Ausgabe 1993 (WZ 93), Tiefengliederung für den Mikrozensus (siehe Anhang).

TÄTIGE

im Beruf und normalerweise je Woche geleisteten Arbeitsstunden

geleisteten Arbeitsstunden						Geleistete Arbeitsstunden		Stellung im Beruf	
40	41 - 44	45 - 49	50 - 54	55 - 59	70 und mehr	insgesamt	je Person		
1 000						Mill.	Anzahl		
l i c h									
Fischerei									
/	/	/	/	/	/	6	1,0	55,4	Selbständige
/	/	/	/	/	/	-	/	/	Mithelfende Familienangehörige
105	6	/	/	/	/	/	5,6	41,2	Abhängige
110	6	/	/	9	8	8	6,7	42,8	Zusammen
Gewerbe									
50	/	6	16	27	13	6,0	49,6	Selbständige	
/	/	-	-	-	-	-	/	/	Mithelfende Familienangehörige
1 197	53	24	19	18	5	65,5	39,9	Abhängige	
1 247	55	30	36	45	19	71,5	40,6	Zusammen	
und Verkehr									
28	/	6	14	29	23	5,9	54,9	Selbständige	
/	/	-	-	-	-	-	/	/	Mithelfende Familienangehörige
386	16	17	19	24	9	24,6	40,7	Abhängige	
414	18	23	34	54	33	30,5	42,7	Zusammen	
Dienstleistungen									
36	/	5	19	25	16	5,7	50,1	Selbständige	
/	/	-	-	-	-	-	/	/	Mithelfende Familienangehörige
661	16	22	21	20	8	35,9	39,6	Abhängige	
697	17	28	39	46	25	41,5	40,8	Zusammen	
sammen									
119	/	18	50	86	59	18,5	51,6	Selbständige	
/	/	-	-	-	-	-	/	/	Mithelfende Familienangehörige
2 349	91	66	64	67	25	131,6	40,0	Abhängige	
2 468	96	85	114	152	84	150,2	41,2	Zusammen	
l i c h									
Fischerei									
/	/	/	/	/	/	/	0,2	47,4	Selbständige
/	/	/	/	/	/	/	/	/	Mithelfende Familienangehörige
59	/	/	/	/	/	/	3,5	38,5	Abhängige
61	/	/	/	/	/	/	3,8	39,1	Zusammen
Gewerbe									
5	/	/	/	/	/	/	0,6	44,7	Selbständige
/	/	-	-	-	-	-	/	/	Mithelfende Familienangehörige
248	9	6	/	/	/	15,9	37,4	Abhängige	
254	10	6	/	6	/	16,6	37,5	Zusammen	
und Verkehr									
18	/	7	9	15	10	3,4	50,3	Selbständige	
/	/	-	-	-	-	-	/	/	Mithelfende Familienangehörige
328	15	11	7	6	/	24,2	35,2	Abhängige	
346	16	19	16	21	12	27,7	36,5	Zusammen	
Dienstleistungen									
23	/	5	10	12	6	3,1	44,7	Selbständige	
/	/	-	-	-	-	-	/	/	Mithelfende Familienangehörige
950	16	13	9	9	/	57,9	36,5	Abhängige	
973	17	18	19	21	8	61,0	36,8	Zusammen	
sammen									
47	/	13	21	30	17	7,3	47,2	Selbständige	
/	/	-	-	-	-	-	0,3	26,8	Mithelfende Familienangehörige
1 585	43	32	22	21	7	101,5	36,4	Abhängige	
1 635	46	46	43	51	24	109,1	36,9	Zusammen	
g e s a m t									
Fischerei									
6	/	/	/	5	6	1,3	53,6	Selbständige	
/	/	/	/	/	/	/	/	/	Mithelfende Familienangehörige
165	9	6	7	7	/	9,1	40,1	Abhängige	
171	10	7	9	12	9	10,4	41,4	Zusammen	
Gewerbe									
56	/	7	17	29	14	6,6	49,2	Selbständige	
/	/	-	-	-	-	-	/	/	Mithelfende Familienangehörige
1 445	62	30	23	22	7	81,4	39,4	Abhängige	
1 501	65	36	41	51	21	88,1	40,0	Zusammen	
und Verkehr									
46	/	13	23	44	33	9,3	53,1	Selbständige	
/	/	-	-	-	-	-	0,2	24,5	Mithelfende Familienangehörige
714	30	28	26	30	12	48,8	37,8	Abhängige	
760	34	41	50	75	45	58,2	39,5	Zusammen	
Dienstleistungen									
59	/	11	29	37	22	8,8	48,0	Selbständige	
/	/	-	-	-	-	-	/	/	Mithelfende Familienangehörige
1 611	32	35	30	29	11	93,7	37,6	Abhängige	
1 670	34	45	59	66	33	102,6	38,3	Zusammen	
gesamt									
166	8	32	71	116	76	25,9	50,3	Selbständige	
/	/	-	-	-	-	-	0,4	25,2	Mithelfende Familienangehörige
3 934	134	98	86	87	32	233,1	38,4	Abhängige	
4 103	143	130	157	204	109	259,3	39,3	Insgesamt	

3.11 Erwerbstätige im April 1997 nach Wirtschaftsbereichen *) , Stellung im Beruf und in

Stellung im Beruf	Erwerbs-tätige insgesamt	Davon mit ... tatsächlich in der						in
		0	1 - 9	10 - 14	15 - 20	21 - 30	31 - 36	
M ä n n								
								Land- und Forstwirtschaft;
Selbständige	18	-	/	/	/	/	/	-
Mithelfende Familienangehörige	/	-	-	-	/	/	/	-
Abhängige	137	/	/	/	/	/	/	-
Zusammen	156	/	/	/	/	/	/	-
								Produzierendes
Selbständige	121	/	/	/	/	/	/	-
Mithelfende Familienangehörige	/	-	/	/	/	/	/	-
Abhängige	1 639	35	7	/	7	11	19	215
Zusammen	1 761	37	8	6	9	12	19	216
								Handel, Gastgewerbe
Selbständige	107	/	/	/	/	/	/	-
Mithelfende Familienangehörige	/	-	/	/	/	/	/	-
Abhängige	605	16	6	/	6	8	10	81
Zusammen	713	17	7	6	8	9	10	81
								Sonstige
Selbständige	113	/	/	/	/	/	/	-
Mithelfende Familienangehörige	/	-	/	/	/	/	/	-
Abhängige	905	18	10	9	13	24	21	69
Zusammen	1 018	20	11	11	17	26	22	71
								Zu
Selbständige	359	5	/	/	6	/	/	-
Mithelfende Familienangehörige	/	-	/	/	/	/	/	-
Abhängige	3 285	72	24	19	27	44	53	370
Zusammen	3 649	77	27	24	34	49	54	373
W e i b								
								Land- und Forstwirtschaft;
Selbständige	5	-	/	/	/	/	/	-
Mithelfende Familienangehörige	/	-	/	-	/	-	-	-
Abhängige	90	/	/	/	/	7	5	-
Zusammen	97	/	/	/	/	7	5	-
								Produzierendes
Selbständige	13	/	/	/	/	/	/	-
Mithelfende Familienangehörige	/	-	/	/	/	/	/	-
Abhängige	426	17	7	/	15	32	17	61
Zusammen	442	17	8	5	16	33	17	62
								Handel, Gastgewerbe
Selbständige	68	/	/	/	/	/	/	-
Mithelfende Familienangehörige	/	-	/	/	/	/	/	-
Abhängige	688	30	15	12	43	114	31	78
Zusammen	760	31	16	15	46	117	32	79
								Sonstige
Selbständige	70	/	/	/	/	/	/	-
Mithelfende Familienangehörige	/	-	/	/	/	/	/	-
Abhängige	1 587	62	20	15	71	196	100	151
Zusammen	1 658	63	23	18	75	200	101	152
								Zu
Selbständige	155	/	/	/	7	7	/	-
Mithelfende Familienangehörige	10	/	/	/	/	/	-	-
Abhängige	2 791	112	44	33	131	349	154	295
Zusammen	2 957	115	48	39	140	357	156	297
I n s								
								Land- und Forstwirtschaft;
Selbständige	23	-	/	/	/	/	/	-
Mithelfende Familienangehörige	/	-	/	-	/	-	-	-
Abhängige	227	6	/	/	/	8	8	10
Zusammen	252	6	/	/	/	9	8	10
								Produzierendes
Selbständige	134	/	/	/	/	/	/	-
Mithelfende Familienangehörige	/	-	/	/	/	/	/	-
Abhängige	2 065	52	15	9	23	43	36	276
Zusammen	2 203	54	17	11	25	45	36	278
								Handel, Gastgewerbe
Selbständige	174	/	/	/	/	/	/	-
Mithelfende Familienangehörige	6	-	/	/	/	/	/	-
Abhängige	1 292	47	21	17	49	122	41	160
Zusammen	1 473	49	23	20	54	126	42	160
								Sonstige
Selbständige	183	/	/	/	7	6	/	-
Mithelfende Familienangehörige	/	-	/	/	/	/	/	-
Abhängige	2 491	80	30	25	84	220	121	220
Zusammen	2 677	83	34	29	92	226	123	222
								Ins
Selbständige	514	8	6	8	13	11	/	-
Mithelfende Familienangehörige	15	/	/	/	/	/	-	-
Abhängige	6 076	184	68	52	158	393	206	666
Insgesamt	6 605	192	76	63	174	406	210	670

*) Klassifikation der Wirtschaftszweige, Ausgabe 1993 (WZ 93), Tiefengliederung für den Mikrozensus (siehe Anhang).

TÄTIGE

der Berichtswoche vom 21. bis 27. April 1997 tatsächlich geleisteten Arbeitsstunden

Berichtswoche geleisteten Arbeitsstunden						Geleistete Arbeitsstunden		Stellung im Beruf
40	41 - 44	45 - 49	50 - 54	55 - 69	70 und mehr	insgesamt	je Person	
1 000						Mill.	Anzahl	
l i c h								
Fischerei								
/	-	/	/	6	7	1,1	59,8	Selbständige
/	/	/	/	-	-	/	/	Mithelfende Familienangehörige
84	6	7	11	11	6	5,9	42,9	Abhängige
86	5	8	12	17	13	7,0	44,8	Zusammen
Gewerbe								
25	/	7	21	39	20	6,5	53,3	Selbständige
/	/	-	-	-	-	/	/	Mithelfende Familienangehörige
960	74	111	99	81	14	66,9	40,8	Abhängige
985	75	119	121	120	34	73,4	41,7	Zusammen
und Verkehr								
12	/	6	17	37	28	6,1	57,6	Selbständige
/	/	-	-	-	-	/	/	Mithelfende Familienangehörige
277	19	43	54	58	22	25,6	42,3	Abhängige
289	21	50	71	95	50	31,8	44,5	Zusammen
Dienstleistungen								
21	/	6	21	33	19	5,9	51,9	Selbständige
-	-	-	-	-	-	-	-	Mithelfende Familienangehörige
538	25	58	50	51	17	36,5	40,4	Abhängige
559	26	64	71	84	36	42,4	41,6	Zusammen
sammen								
60	/	20	61	115	73	19,6	54,5	Selbständige
/	/	-	-	-	-	/	/	Mithelfende Familienangehörige
1 859	124	219	214	202	59	134,9	41,1	Abhängige
1 919	127	240	275	317	132	154,5	42,4	Zusammen
l i c h								
Fischerei								
/	-	/	/	/	/	0,3	50,8	Selbständige
/	/	/	/	/	/	/	/	Mithelfende Familienangehörige
51	/	/	/	/	/	3,4	37,7	Abhängige
53	/	/	/	5	/	3,7	38,5	Zusammen
Gewerbe								
/	/	/	/	/	/	0,6	46,1	Selbständige
/	/	-	-	-	-	/	/	Mithelfende Familienangehörige
206	15	25	15	8	/	15,7	36,8	Abhängige
210	16	26	17	11	/	16,3	36,9	Zusammen
und Verkehr								
11	/	7	11	17	11	3,5	51,5	Selbständige
/	/	-	-	-	-	/	/	Mithelfende Familienangehörige
275	21	27	19	16	/	23,7	34,4	Abhängige
287	23	34	31	33	15	27,3	35,9	Zusammen
Dienstleistungen								
15	/	6	12	14	7	3,2	45,5	Selbständige
-	-	-	-	-	-	-	-	Mithelfende Familienangehörige
818	37	46	36	29	5	58,6	35,6	Abhängige
834	38	52	48	44	13	59,8	36,0	Zusammen
sammen								
30	/	13	26	36	21	7,5	48,3	Selbständige
/	/	-	-	-	-	/	/	Mithelfende Familienangehörige
1 351	77	102	73	58	12	99,3	35,6	Abhängige
1 383	79	115	98	94	34	107,1	36,2	Zusammen
g e s a m t								
Fischerei								
/	-	/	/	7	8	1,4	57,8	Selbständige
/	/	/	/	/	/	/	/	Mithelfende Familienangehörige
135	9	10	14	15	6	9,3	40,8	Abhängige
139	9	11	16	22	15	10,7	42,4	Zusammen
Gewerbe								
28	/	8	23	42	21	7,0	52,6	Selbständige
/	/	-	-	-	-	/	/	Mithelfende Familienangehörige
1 166	89	137	114	89	17	82,6	40,0	Abhängige
1 195	91	145	137	132	38	89,7	40,7	Zusammen
und Verkehr								
23	/	13	28	54	39	9,6	55,3	Selbständige
/	/	-	-	-	-	/	/	Mithelfende Familienangehörige
552	40	70	73	74	26	49,2	38,1	Abhängige
575	43	84	102	129	65	59,0	40,1	Zusammen
Dienstleistungen								
36	/	12	33	47	26	9,0	49,4	Selbständige
-	-	-	-	-	-	-	-	Mithelfende Familienangehörige
1 357	62	104	86	81	22	93,1	37,4	Abhängige
1 393	64	115	119	128	48	102,2	38,2	Zusammen
gesamt								
90	6	33	87	151	94	27,1	52,6	Selbständige
/	/	-	-	-	-	/	/	Mithelfende Familienangehörige
3 210	201	321	287	259	71	234,2	38,5	Abhängige
3 301	206	355	375	411	166	281,6	39,6	Insgesamt

3 ERWERBSTÄTIGE

3.12 Erwerbstätige im April 1997 nach Wirtschaftsbereichen *), Stellung im Beruf und normalerweise je Woche geleisteten Arbeitstagen

Stellung im Beruf	Erwerbstätige insgesamt	Davon mit ... normalerweise geleisteten Arbeitstagen						Geleistete Arbeitstage		Durchschnittl. geleistete Arbeitsstunden je Tag
		1	2	3	4	5	6 und 7	insgesamt	je Person	
	1 000						Mill.	Anzahl		
Männlich										
Land- und Forstwirtschaft; Fischerei										
Selbständige	18	-	-	-	-	-	13	0,1	6,2	8,9
Mith. Familienangehörige	/	-	-	-	-	-	/	/	/	/
Abhängige	137	/	/	/	/	116	19	0,7	5,2	7,9
Zusammen	156	/	/	/	/	121	33	0,8	5,3	8,1
Produzierendes Gewerbe										
Selbständige	121	/	/	/	/	72	47	0,7	5,4	9,2
Mith. Familienangehörige	/	/	/	/	/	/	/	/	/	/
Abhängige	1 639	/	/	/	/	1 576	50	8,2	5,0	8,0
Zusammen	1 761	/	/	/	5	1 648	97	8,9	5,0	8,0
Handel, Gastgewerbe und Verkehr										
Selbständige	107	/	/	/	/	39	66	0,6	5,8	9,5
Mith. Familienangehörige	/	-	-	-	-	-	/	/	/	/
Abhängige	606	/	/	/	/	500	93	3,1	5,1	7,9
Zusammen	713	/	5	/	/	540	159	3,7	5,2	8,2
Sonstige Dienstleistungen										
Selbständige	113	/	/	/	/	59	50	0,6	5,5	9,1
Mith. Familienangehörige	/	-	-	-	-	-	/	/	/	/
Abhängige	905	/	8	7	6	821	58	4,5	5,0	7,9
Zusammen	1 018	5	9	8	7	880	108	5,2	5,1	8,0
Zusammen										
Selbständige	359	/	/	/	/	175	176	2,0	5,6	9,2
Mith. Familienangehörige	/	/	/	/	/	/	/	/	/	/
Abhängige	3 295	9	16	14	13	3 013	220	16,6	5,0	7,9
Zusammen	3 649	11	18	17	15	3 190	397	18,6	5,1	8,1
Weiblich										
Land- und Forstwirtschaft; Fischerei										
Selbständige	5	-	-	-	-	-	/	0,0	6,1	7,7
Mith. Familienangehörige	/	-	-	-	-	-	/	/	/	/
Abhängige	90	/	/	/	/	73	14	0,5	5,2	7,4
Zusammen	97	/	/	/	/	75	19	0,5	5,3	7,4
Produzierendes Gewerbe										
Selbständige	13	/	/	/	/	8	/	0,1	5,2	8,6
Mith. Familienangehörige	/	/	/	/	/	/	/	/	/	/
Abhängige	426	/	/	/	/	390	24	2,1	5,0	7,5
Zusammen	442	/	/	/	/	399	29	2,2	5,0	7,5
Handel, Gastgewerbe und Verkehr										
Selbständige	68	/	/	/	/	22	45	0,4	5,8	8,7
Mith. Familienangehörige	/	-	-	-	-	-	/	/	/	/
Abhängige	688	/	8	14	9	486	185	3,5	5,1	6,8
Zusammen	760	5	9	15	10	509	212	3,9	5,2	7,0
Sonstige Dienstleistungen										
Selbständige	70	/	/	/	/	40	23	0,4	5,2	8,6
Mith. Familienangehörige	/	/	/	/	/	/	/	/	/	/
Abhängige	1 587	6	12	18	22	1 459	71	7,9	5,0	7,3
Zusammen	1 658	8	14	20	23	1 499	95	8,3	5,0	7,4
Zusammen										
Selbständige	155	/	/	/	/	71	75	0,8	5,5	8,6
Mith. Familienangehörige	10	/	/	/	/	/	/	0,0	4,7	5,7
Abhängige	2 791	14	24	35	35	2 408	275	14,1	5,0	7,2
Zusammen	2 957	17	27	39	38	2 483	354	15,0	5,1	7,3
Insgesamt										
Land- und Forstwirtschaft; Fischerei										
Selbständige	23	-	-	-	-	7	17	0,1	6,2	8,6
Mith. Familienangehörige	/	-	-	-	-	-	/	/	/	/
Abhängige	227	/	/	/	/	189	34	1,2	5,2	7,7
Zusammen	252	/	/	/	/	196	51	1,3	5,3	7,8
Produzierendes Gewerbe										
Selbständige	134	/	/	/	/	80	51	0,7	5,4	9,1
Mith. Familienangehörige	/	/	/	/	/	/	/	/	/	/
Abhängige	2 065	6	6	7	7	1 965	74	10,4	5,0	7,9
Zusammen	2 203	7	7	7	8	2 047	126	11,1	5,0	7,9
Handel, Gastgewerbe und Verkehr										
Selbständige	174	/	/	/	/	61	111	1,0	5,8	9,2
Mith. Familienangehörige	6	/	/	/	/	/	/	0,0	5,0	4,9
Abhängige	1 292	7	13	18	11	986	258	6,6	5,1	7,4
Zusammen	1 473	7	14	19	13	1 050	371	7,7	5,2	7,6
Sonstige Dienstleistungen										
Selbständige	183	/	/	/	/	99	73	1,0	5,4	8,9
Mith. Familienangehörige	/	/	/	/	/	/	/	/	/	/
Abhängige	2 491	10	20	25	28	2 279	129	12,5	5,0	7,5
Zusammen	2 677	13	23	28	30	2 379	203	13,5	5,0	7,6
Insgesamt										
Selbständige	514	/	/	/	/	247	252	2,9	5,6	9,1
Mith. Familienangehörige	15	/	/	/	/	6	/	0,1	4,7	5,4
Abhängige	6 076	23	39	50	48	5 421	495	30,6	5,0	7,6
Insgesamt	6 605	27	45	56	53	5 673	751	33,6	5,1	7,7

*) Klassifikation der Wirtschaftszweige, Ausgabe 1993 (WZ 93), Tiefengliederung für den Mikrozensus (siehe Anhang).

3 ERWERBSTÄTIGE

3.13 Erwerbstätige im April 1997 nach Wirtschaftsbereichen *) , Stellung im Beruf und in der Berichtswoche vom 21. bis 27. April 1997 tatsächlich geleisteten Arbeitstagen

Stellung im Beruf	Erwerbs- tätige ins- gesamt	Davon mit ... tatsächlich geleisteten Arbeitstagen						Geleistete Arbeitstage		Durch- schnittl. geleistete Arb.-Std. je Tag	
		0	1	2	3	4	5	6 und 7	ins- gesamt		je Person
		1 000						Mill.	Anzahl		
M ä n n l i c h											
Land- und Forstwirtschaft; Fischerei											
Selbständige	18	-	-	-	-	-	-	15	0,1	6,4	9,4
Mith. Familienangh.	/	-	-	-	-	-	-	/	/	/	/
Abhängige	137	/	/	/	/	/	104	28	0,7	5,2	8,3
Zusammen	156	/	/	/	/	/	107	43	0,8	5,3	8,4
Produzierendes Gewerbe											
Selbständige	121	/	/	/	/	/	56	61	0,7	5,5	9,8
Mith. Familienangh.	/	-	-	-	-	-	-	/	/	/	/
Abhängige	1 639	35	/	/	7	10	1 475	105	8,1	4,9	8,3
Zusammen	1 761	37	/	/	7	10	1 532	165	8,8	5,0	8,4
Handel, Gastgewerbe und Verkehr											
Selbständige	107	/	/	-	-	-	32	72	0,6	5,8	10,0
Mith. Familienangh.	/	-	-	-	-	-	-	/	/	/	/
Abhängige	606	16	/	/	6	5	455	116	3,0	5,0	8,4
Zusammen	713	17	/	/	6	5	488	188	3,7	5,1	8,7
Sonstige Dienstleistungen											
Selbständige	113	/	/	-	-	-	49	57	0,6	5,5	9,5
Mith. Familienangh.	/	-	-	-	-	-	-	/	/	/	/
Abhängige	906	18	5	9	9	10	769	83	4,5	4,9	8,2
Zusammen	1 018	20	6	11	11	12	818	140	5,1	5,0	8,3
Insgesamt											
Selbständige	359	5	/	/	/	/	140	204	2,0	5,6	9,7
Mith. Familienangh.	/	-	-	-	-	-	-	/	/	/	/
Abhängige	3 285	72	11	18	23	26	2 803	332	16,3	5,0	8,3
Zusammen	3 649	77	13	21	26	29	2 945	537	18,3	5,0	8,4
We i b l i c h											
Land- und Forstwirtschaft; Fischerei											
Selbständige	5	-	-	-	-	-	-	/	0,0	6,2	8,3
Mith. Familienangh.	/	-	-	-	-	-	-	/	/	/	/
Abhängige	90	/	/	/	/	/	68	15	0,5	5,0	7,6
Zusammen	97	/	/	/	/	/	68	20	0,5	5,1	7,6
Produzierendes Gewerbe											
Selbständige	13	/	/	/	/	/	7	/	0,1	5,2	8,9
Mith. Familienangh.	/	-	-	-	-	-	-	/	/	/	/
Abhängige	426	17	/	/	/	/	364	31	2,0	4,8	7,7
Zusammen	442	17	/	/	/	/	372	36	2,1	4,8	7,7
Handel, Gastgewerbe und Verkehr											
Selbständige	68	/	/	/	/	/	19	46	0,4	5,7	9,1
Mith. Familienangh.	/	-	-	-	-	-	-	/	/	/	/
Abhängige	688	30	5	10	14	12	451	165	3,4	4,9	7,0
Zusammen	760	31	5	11	15	13	471	213	3,8	5,0	7,2
Sonstige Dienstleistungen											
Selbständige	70	/	/	/	/	/	36	25	0,4	5,1	8,8
Mith. Familienangh.	/	-	-	-	-	-	-	/	/	/	/
Abhängige	1 587	62	8	15	21	27	1 364	90	7,6	4,8	7,4
Zusammen	1 658	63	9	16	24	29	1 401	115	8,0	4,8	7,5
Insgesamt											
Selbständige	155	/	/	/	/	/	63	80	0,8	5,4	8,9
Mith. Familienangh.	10	-	-	-	-	-	-	/	0,0	4,7	6,1
Abhängige	2 791	113	16	29	41	45	2 247	301	13,5	4,8	7,4
Zusammen	2 957	115	18	32	45	49	2 313	385	14,4	4,9	7,4
I n s g e s a m t											
Land- und Forstwirtschaft; Fischerei											
Selbständige	23	-	-	-	-	-	-	19	0,1	6,3	9,1
Mith. Familienangh.	/	-	-	-	-	-	-	/	/	/	/
Abhängige	227	6	/	/	/	/	172	44	1,2	5,1	8,0
Zusammen	252	6	/	/	/	/	176	64	1,3	5,2	8,1
Produzierendes Gewerbe											
Selbständige	134	/	/	/	/	/	63	65	0,7	5,4	9,7
Mith. Familienangh.	/	-	-	-	-	-	-	/	/	/	/
Abhängige	2 065	52	6	8	11	14	1 838	135	10,1	4,9	8,1
Zusammen	2 203	54	7	10	12	15	1 903	202	10,9	4,9	8,2
Handel, Gastgewerbe und Verkehr											
Selbständige	174	/	/	/	/	/	51	118	1,0	5,7	9,6
Mith. Familienangh.	6	-	-	-	-	-	-	/	0,0	5,0	5,3
Abhängige	1 292	47	7	14	20	17	906	282	6,4	5,0	7,7
Zusammen	1 473	49	7	16	21	19	960	402	7,4	5,1	7,9
Sonstige Dienstleistungen											
Selbständige	183	/	/	/	/	/	85	82	1,0	5,3	9,3
Mith. Familienangh.	/	-	-	-	-	-	-	/	/	/	/
Abhängige	2 491	80	13	24	31	38	2 133	173	12,1	4,8	7,7
Zusammen	2 677	83	15	27	36	41	2 219	255	13,1	4,9	7,8
Insgesamt											
Selbständige	514	8	/	/	6	5	203	284	2,9	5,5	9,5
Mith. Familienangh.	15	/	-	-	-	-	5	/	0,1	4,7	5,7
Abhängige	6 076	184	26	47	64	72	5 050	633	29,8	4,9	7,9
Insgesamt	6 606	192	31	53	71	78	5 258	922	32,7	5,0	8,0

*) Klassifikation der Wirtschaftszweige, Ausgabe 1993 (WZ 93), Tiefgliederung für den Mikrozensus (siehe Anhang).

3 ERWERBSTÄTIGE

3.14 Erwerbstätige im April 1997 nach Wirtschaftsbereichen *) bzw. Stellung im Beruf, tatsächlich in der Berichtswoche vom 21. bis 27. April 1997 geleisteten Arbeitsstunden und Gründen für Mehr- bzw. Minderarbeit in der Berichtswoche

1 000

Tatsächlich geleistete Arbeitsstunden	Erwerbstätige insgesamt	Davon lagen die in der Berichtswoche tatsächlich geleisteten Arbeitsstunden						höher als die normalerweise geleisteten Arbeitsstunden	derunter wegen Überstunden
		gleich mit den normalerweise geleisteten Arbeitsstunden	niedriger als die normalerweise geleisteten Arbeitsstunden	davon wegen					
				Krankheit, Unfall, Kur, Heilstättenbehandlung, Urlaub, Dienstbefreiung	Arbeitsstunden zu anderen Terminen geleistet	Sonstige Gründe (einschl. Kurzarbeit und ohne Angabe)			

M ä n n l i c h

Land- und Forstwirtschaft; Fischerei

0	/	-	/	/	-	/	-	-
1	/	/	/	/	-	/	-	-
10	/	/	/	/	/	/	-	-
21	/	/	/	/	/	/	/	-
31	/	/	/	/	/	/	/	-
36	/	/	/	/	/	/	/	-
40	92	90	/	/	/	/	/	/
45 und mehr	50	20	/	/	/	/	29	19
Zusammen	156	120	/	/	/	/	31	20

Produzierendes Gewerbe

0	37	-	37	26	/	11	-	-
1	8	6	/	/	/	/	/	-
10	15	10	/	/	/	/	/	/
21	12	/	/	/	/	/	/	/
31	19	12	6	/	/	/	/	/
36	216	212	7	/	/	/	/	/
40	1 060	1 013	/	/	/	/	45	31
45 und mehr	394	98	/	/	/	/	292	206
Zusammen	1 761	1 356	66	32	6	28	339	238

Handel, Gastgewerbe und Verkehr

0	17	-	17	14	/	/	-	-
1	7	7	/	/	/	/	/	-
10	13	11	/	/	/	/	/	-
21	9	6	/	/	/	/	/	-
31	10	6	/	/	/	/	/	-
36	81	79	/	/	/	/	/	/
40	309	296	/	/	/	/	12	10
45 und mehr	266	111	/	/	/	/	149	99
Zusammen	713	517	34	17	/	12	163	109

Sonstige Dienstleistungen

0	20	-	20	15	/	/	-	-
1	11	10	/	/	/	/	/	-
10	28	22	/	/	/	/	/	/
21	26	19	7	/	/	/	/	/
31	22	18	/	/	/	/	/	/
36	71	66	/	/	/	/	/	/
40	585	566	/	/	/	/	16	10
45 und mehr	255	103	7	/	/	/	145	79
Zusammen	1 018	804	49	21	10	17	166	91

Selbständige

0	5	-	5	/	/	/	-	-
1	/	/	/	/	/	/	/	-
10	10	8	/	/	/	/	/	/
21	/	/	/	/	/	/	/	/
31	/	/	/	/	/	/	/	/
36	/	/	/	/	/	/	/	/
40	63	60	/	/	/	/	/	/
45 und mehr	269	173	8	/	/	6	88	39
Zusammen	359	249	20	/	/	12	90	40

*) Klassifikation der Wirtschaftszweige, Ausgabe 1993 (WZ 93), Tiefengliederung für den Mikrozensus (siehe Anhang).

3 ERWERBSTÄTIGE

3.14 Erwerbstätige im April 1997 nach Wirtschaftsbereichen *) bzw. Stellung im Beruf, tatsächlich in der Berichtswoche vom 21. bis 27. April 1997 geleisteten Arbeitsstunden und Gründen für Mehr- bzw. Minderarbeit in der Berichtswoche

1 000

Tatsächlich geleistete Arbeitsstunden	Erwerbstätige insgesamt	Davon legen die in der Berichtswoche tatsächlich geleisteten Arbeitsstunden						
		gleich mit den normalerweise geleisteten Arbeitsstunden	niedriger als die normalerweise geleisteten Arbeitsstunden	davon wegen			höher als die normalerweise geleisteten Arbeitsstunden	darunter wegen Überstunden
				Krankheit, Unfall, Kur, Heilstättenbehandlung, Urlaub, Dienstbefreiung	Arbeitsstunden zu anderen Terminen geleistet	Sonstige Gründe (einschl. Kurzarbeit und ohne Angabe)		

Männlich

Mithelfende Familienangehörige

0	-	-	-	-	-	-	-	-
1	-	9	/	/	-	-	-	-
10	-	20	/	/	-	-	-	-
21	-	30	/	/	-	-	/	-
31	-	35	-	-	-	-	-	-
36	-	39	-	-	-	-	-	-
40	-	44	/	/	-	-	-	-
45 und mehr	-	-	/	/	-	-	/	-
Zusammen	-	-	/	/	-	/	/	-

Beamte

0	-	-	/	/	/	/	-	-
1	-	9	/	/	/	/	-	-
10	-	20	/	/	/	/	-	-
21	-	30	/	/	/	/	-	-
31	-	35	/	/	/	/	-	-
36	-	39	9	8	/	/	-	-
40	-	44	128	126	/	/	/	/
45 und mehr	-	-	31	10	/	/	20	10
Zusammen	-	-	178	145	10	5	22	11

Angestellte 1)

0	-	-	22	-	22	16	/	/	-	-
1	-	9	9	8	/	/	/	/	/	/
10	-	20	22	18	/	/	/	/	/	/
21	-	30	21	14	6	/	/	/	/	/
31	-	35	18	13	/	/	/	/	/	/
36	-	39	129	125	/	/	/	/	/	/
40	-	44	560	529	/	-	/	/	28	19
45 und mehr	-	-	329	80	5	/	/	/	243	149
Zusammen	-	-	1 110	787	46	23	7	17	276	169

Arbeiter 2)

0	-	-	45	-	45	32	/	12	-	-
1	-	9	15	13	/	/	/	/	/	/
10	-	20	22	18	/	/	/	/	/	/
21	-	30	21	13	7	/	/	/	/	/
31	-	35	33	24	8	/	/	/	/	/
36	-	39	233	228	/	/	/	/	/	/
40	-	44	1 295	1 249	/	/	/	/	43	32
45 und mehr	-	-	334	68	/	/	/	/	263	204
Zusammen	-	-	1 998	1 612	76	40	8	28	310	238

Insgesamt

0	-	-	77	-	77	58	/	18	-	-
1	-	9	27	24	/	/	/	/	/	/
10	-	20	58	46	11	/	/	/	/	/
21	-	30	49	31	16	5	/	8	/	/
31	-	35	54	39	15	/	/	7	/	/
36	-	39	373	362	7	/	/	/	/	/
40	-	44	2 046	1 965	6	/	/	/	75	52
45 und mehr	-	-	964	332	17	/	/	12	615	402
Zusammen	-	-	3 649	2 797	153	73	22	59	698	458

*) Klassifikation der Wirtschaftszweige, Ausgabe 1993 (WZ 93), Tiefengliederung für den Mikrozensus (siehe Anhang).

1) Einschl. Auszubildende in anerkannten kaufmännischen und technischen Ausbildungsberufen.

2) Einschl. Auszubildende in anerkannten gewerblichen Ausbildungsberufen.

3 ERWERBSTÄTIGE

3.14 Erwerbstätige im April 1997 nach Wirtschaftsbereichen *) bzw. Stellung im Beruf, tatsächlich in der Berichtswoche vom 21. bis 27. April 1997 geleisteten Arbeitsstunden und Gründen für Mehr- bzw. Minderarbeit in der Berichtswoche

1 000

Tatsächlich geleistete Arbeitsstunden	Erwerbstätige insgesamt	Davon lagen die in der Berichtswoche tatsächlich geleisteten Arbeitsstunden						
		gleich mit den normalerweise geleisteten Arbeitsstunden	niedriger als die normalerweise geleisteten Arbeitsstunden	davon wegen			höher als die normalerweise geleisteten Arbeitsstunden	darunter wegen Überstunden
				Krankheit, Unfall, Kur, Heilstättenbehandlung, Urlaub, Dienstbefreiung	Arbeitsstunden zu anderen Terminen geleistet	Sonstige Gründe (einschl. Kurzarbeit und ohne Angabe)		

Weiblich

Land- und Forstwirtschaft; Fischerei

0	/	-	/	/	-	/	-	-
1 - 9	/	/	/	/	/	/	/	/
10 - 20	/	/	/	/	/	/	/	/
21 - 30	7	6	/	/	/	/	/	/
31 - 35	5	/	/	/	/	/	/	/
36 - 39	/	/	/	/	/	/	/	/
40 - 44	56	55	/	/	/	/	/	/
45 und mehr	15	8	-	-	-	-	8	/
Zusammen	97	82	5	/	/	/	10	6

Produzierendes Gewerbe

0	17	-	17	7	/	10	-	-
1 - 9	8	8	/	/	/	/	/	/
10 - 20	22	20	/	/	/	/	/	/
21 - 30	33	29	/	/	/	/	/	/
31 - 35	17	15	/	/	/	/	/	/
36 - 39	62	60	/	/	/	/	/	/
40 - 44	225	213	/	/	/	/	12	7
45 und mehr	58	16	/	-	/	/	41	28
Zusammen	442	360	26	8	/	14	57	38

Handel, Gastgewerbe und Verkehr

0	31	-	31	13	/	18	-	-
1 - 9	16	14	/	/	/	/	/	/
10 - 20	61	56	/	/	/	/	/	/
21 - 30	117	104	6	/	/	/	7	/
31 - 35	32	26	/	/	/	/	/	/
36 - 39	79	75	/	/	/	/	/	/
40 - 44	310	292	/	/	/	/	16	11
45 und mehr	114	55	/	-	/	/	57	36
Zusammen	760	623	48	15	6	27	89	57

Sonstige Dienstleistungen

0	63	-	63	28	/	33	-	-
1 - 9	23	19	/	/	/	/	/	/
10 - 20	93	84	7	/	/	/	/	/
21 - 30	200	181	12	/	/	6	7	/
31 - 35	101	86	8	/	/	/	7	/
36 - 39	152	145	/	/	/	/	/	/
40 - 44	871	833	/	/	/	/	37	22
45 und mehr	156	50	/	/	/	/	103	55
Zusammen	1 658	1 397	101	39	10	52	160	88

Selbständige

0	/	-	/	/	/	/	-	-
1 - 9	/	/	/	/	/	/	/	/
10 - 20	11	9	/	/	/	/	/	/
21 - 30	7	/	/	/	/	/	/	/
31 - 35	/	/	/	/	/	/	/	/
36 - 39	/	/	/	/	/	/	/	/
40 - 44	32	32	/	/	/	/	/	/
45 und mehr	95	67	/	/	/	/	26	10
Zusammen	155	118	10	/	/	7	27	11

*) Klassifikation der Wirtschaftszweige, Ausgabe 1993 (WZ 93), Tiefengliederung für den Mikrozensus (siehe Anhang).

3 ERWERBSTÄTIGE

3.14 Erwerbstätige im April 1997 nach Wirtschaftsbereichen *) bzw. Stellung im Beruf, tatsächlich in der Berichtswoche vom 21. bis 27. April 1997 geleisteten Arbeitsstunden und Gründen für Mehr- bzw. Minderarbeit in der Berichtswoche

1 000

Tatsächlich geleistete Arbeitsstunden	Erwerbstätige insgesamt	Davon legen die in der Berichtswoche tatsächlich geleisteten Arbeitsstunden						
		gleich mit den normalerweise geleisteten Arbeitsstunden	niedriger als die normalerweise geleisteten Arbeitsstunden	davon wegen			höher als die normalerweise geleisteten Arbeitsstunden	darunter wegen Überstunden
				Krankheit, Unfall, Kur, Heilstättenbehandlung, Urlaub, Dienstbefreiung	Arbeitsstunden zu anderen Terminen geleistet	Sonstige Gründe (einschl. Kurzarbeit und ohne Angabe)		
Weiblich								
Mithelfende Familienangehörige								
0	/	-	/	-	-	/	-	-
1 - 9	/	/	/	-	-	/	-	-
10 - 20	/	/	/	-	-	/	/	/
21 - 30	/	/	/	-	-	/	/	/
31 - 35	-	-	-	-	-	-	-	-
36 - 39	-	-	-	-	-	-	-	-
40 - 44	/	/	/	-	-	/	/	/
45 und mehr	/	/	-	-	-	-	/	/
Zusammen	10	9	/	-	/	/	/	/
Beamtinnen								
0	/	-	/	/	-	/	-	-
1 - 9	/	/	/	/	-	-	-	-
10 - 20	/	/	/	/	-	/	-	-
21 - 30	/	/	/	/	-	/	/	/
31 - 35	/	/	/	/	-	-	-	-
36 - 39	6	6	/	/	/	/	/	/
40 - 44	41	38	/	/	/	/	/	/
45 und mehr	9	/	/	-	/	/	6	/
Zusammen	65	50	6	/	/	/	9	5
Angestellte 1)								
0	79	-	79	33	/	43	-	-
1 - 9	19	16	/	/	/	/	/	/
10 - 20	97	87	8	/	/	/	/	/
21 - 30	238	216	13	/	/	6	9	5
31 - 35	106	89	7	/	/	/	10	6
36 - 39	223	214	/	/	/	/	6	/
40 - 44	1 015	961	/	/	/	/	52	32
45 und mehr	185	40	/	/	/	/	143	87
Zusammen	1 963	1 624	117	44	13	60	222	135
Arbeiterinnen 2)								
0	30	-	30	13	/	16	-	-
1 - 9	25	23	/	/	/	/	/	/
10 - 20	66	61	/	/	/	/	/	/
21 - 30	110	98	7	/	/	/	5	/
31 - 35	46	40	/	/	/	/	/	/
36 - 39	66	63	/	/	/	/	/	/
40 - 44	372	360	/	-	-	/	12	7
45 und mehr	50	17	/	-	-	/	32	23
Zusammen	763	662	46	16	5	25	55	37
Insgesamt								
0	115	-	115	49	/	63	-	-
1 - 9	48	43	/	/	/	/	/	/
10 - 20	179	162	13	/	/	6	/	/
21 - 30	357	321	21	/	6	11	15	9
31 - 35	156	132	11	/	/	/	13	8
36 - 39	297	284	/	/	/	/	8	/
40 - 44	1 462	1 392	/	/	/	/	66	40
45 und mehr	342	129	6	/	/	/	208	124
Zusammen	2 957	2 462	179	64	19	96	315	189

*) Klassifikation der Wirtschaftszweige, Ausgabe 1993 (WZ 93), Tiefengliederung für den Mikrozensus (siehe Anhang).
 1) Einschl. Auszubildende in anerkannten kaufmännischen und technischen Ausbildungsberufen.
 2) Einschl. Auszubildende in anerkannten gewerblichen Ausbildungsberufen.

3 ERWERBSTÄTIGE

3.14 Erwerbstätige im April 1997 nach Wirtschaftsbereichen *) bzw. Stellung im Beruf, tatsächlich in der Berichtswoche vom 21. bis 27. April 1997 geleisteten Arbeitsstunden und Gründen für Mehr- bzw. Minderarbeit in der Berichtswoche

1 000

Tatsächlich geleistete Arbeitsstunden	Erwerbstätige insgesamt	Davon lagen die in der Berichtswoche tatsächlich geleisteten Arbeitsstunden						
		gleich mit den normalerweise geleisteten Arbeitsstunden	niedriger als die normalerweise geleisteten Arbeitsstunden	davon wegen			höher als die normalerweise geleisteten Arbeitsstunden	darunter wegen Überstunden
				Krankheit, Unfall, Kur, Heilstättenbehandlung, Urlaub, Dienstbefreiung	Arbeitsstunden zu anderen Terminen geleistet	Sonstige Gründe (einschl. Kurzarbeit und ohne Angabe)		

Insgesamt

Land- und Forstwirtschaft; Fischerei

0	6	-	6	/	-	/	-	-
1 - 9	/	/	/	/	/	/	/	/
10 - 20	5	/	/	/	/	/	/	/
21 - 30	9	7	/	/	/	/	/	/
31 - 35	8	7	/	/	/	/	/	/
36 - 39	10	9	/	/	/	/	/	/
40 - 44	147	144	/	/	/	/	/	/
45 und mehr	65	27	/	/	/	/	37	24
Zusammen	252	202	10	/	/	/	40	26

Produzierendes Gewerbe

0	54	-	54	33	/	21	-	-
1 - 9	17	14	/	/	/	/	/	/
10 - 20	36	30	6	/	/	/	/	/
21 - 30	45	34	9	/	/	5	/	/
31 - 35	36	27	8	/	/	/	/	/
36 - 39	278	272	/	/	/	/	/	/
40 - 44	1 285	1 225	/	/	/	/	57	38
45 und mehr	451	113	5	/	/	/	333	234
Zusammen	2 203	1 716	92	40	9	43	396	276

Handel, Gastgewerbe und Verkehr

0	49	-	49	26	/	21	-	-
1 - 9	23	21	/	/	/	/	/	/
10 - 20	74	67	6	/	/	/	/	/
21 - 30	126	110	9	/	/	7	/	/
31 - 35	42	33	5	/	/	/	/	/
36 - 39	160	154	/	/	/	/	/	/
40 - 44	619	588	/	/	/	/	28	21
45 und mehr	379	167	6	/	/	/	206	135
Zusammen	1 473	1 140	82	32	11	39	251	166

Sonstige Dienstleistungen

0	83	-	83	43	/	38	-	-
1 - 9	34	29	/	/	/	/	/	/
10 - 20	121	106	12	/	/	5	/	/
21 - 30	226	200	18	5	/	8	8	/
31 - 35	123	104	12	/	/	/	8	/
36 - 39	222	211	6	/	/	/	6	/
40 - 44	1 457	1 399	/	/	/	/	53	32
45 und mehr	410	153	10	/	/	7	247	134
Zusammen	2 677	2 202	149	60	20	69	326	179

Selbständige

0	8	-	8	/	/	/	-	-
1 - 9	6	5	/	/	/	/	/	/
10 - 20	21	17	/	/	/	/	/	/
21 - 30	11	8	/	/	/	/	/	/
31 - 35	/	/	/	/	/	/	/	/
36 - 39	/	/	/	/	/	/	/	/
40 - 44	95	92	/	/	/	/	/	/
45 und mehr	365	240	11	/	/	8	114	50
Zusammen	514	367	30	7	/	19	117	51

*) Klassifikation der Wirtschaftszweige, Ausgabe 1993 (WZ 93), Tiefengliederung für den Mikrozensus (siehe Anhang).

3 ERWERBSTÄTIGE

3.14 Erwerbstätige im April 1997 nach Wirtschaftsbereichen *) bzw. Stellung im Beruf, tatsächlich in der Berichtswoche vom 21. bis 27. April 1997 geleisteten Arbeitsstunden und Gründen für Mehr- bzw. Minderarbeit in der Berichtswoche

1 000

Tatsächlich geleistete Arbeitsstunden	Erwerbstätige insgesamt	Davon lagen die in der Berichtswoche tatsächlich geleisteten Arbeitsstunden						
		gleich mit den normalerweise geleisteten Arbeitsstunden	niedriger als die normalerweise geleisteten Arbeitsstunden	davon wegen			höher als die normalerweise geleisteten Arbeitsstunden	darunter wegen Überstunden
				Krankheit, Unfall, Kur, Heilstättenbehandlung, Urlaub, Dienstbefreiung	Arbeitsstunden zu anderen Terminen geleistet	Sonstige Gründe (einschl. Kurzarbeit und ohne Angabe)		

Insgesamt

Mithelfende Familienangehörige

0	/	-	/	-	-	/	-	-
1 - 9	/	/	/	-	-	/	-	-
10 - 20	6	6	/	/	-	/	/	/
21 - 30	/	/	/	-	-	/	/	/
31 - 35	-	-	-	-	-	-	-	-
36 - 39	-	-	-	-	-	-	-	-
40 - 44	/	/	/	-	-	/	/	/
45 und mehr	/	/	-	-	-	-	/	/
Zusammen	15	12	/	/	/	/	/	/

Beamte und Beamtinnen

0	9	-	9	6	/	/	-	-
1 - 9	/	-	/	/	/	/	-	-
10 - 20	/	/	/	/	/	/	-	-
21 - 30	/	/	/	/	/	/	/	/
31 - 35	/	/	/	/	/	/	-	-
36 - 39	15	14	/	/	/	/	/	/
40 - 44	169	164	/	/	/	/	/	/
45 und mehr	40	13	/	-	/	/	27	14
Zusammen	243	195	16	8	/	5	31	16

Angestellte 1)

0	101	-	101	50	/	48	-	-
1 - 9	28	24	/	/	/	/	/	/
10 - 20	120	104	12	/	/	/	/	/
21 - 30	259	230	18	6	/	8	10	6
31 - 35	124	102	12	/	/	/	11	6
36 - 39	352	340	/	/	/	/	8	/
40 - 44	1 575	1 490	/	/	/	/	80	50
45 und mehr	514	121	8	/	/	/	386	235
Zusammen	3 073	2 411	164	67	20	77	498	303

Arbeiter/-innen 2)

0	75	-	75	45	/	28	-	-
1 - 9	39	35	/	/	/	/	/	/
10 - 20	88	79	8	/	/	/	/	/
21 - 30	130	110	14	/	/	9	6	/
31 - 35	78	64	11	/	/	6	/	/
36 - 39	299	291	/	/	/	/	/	/
40 - 44	1 667	1 610	/	/	/	/	55	39
45 und mehr	384	85	/	/	/	/	296	227
Zusammen	2 761	2 274	122	55	13	53	365	275

Insgesamt

0	192	-	192	105	5	82	-	-
1 - 9	76	66	8	/	/	/	/	/
10 - 20	237	208	24	8	/	11	5	/
21 - 30	406	351	38	10	9	19	17	10
31 - 35	210	170	26	6	8	12	14	8
36 - 39	670	647	11	/	/	5	12	7
40 - 44	3 508	3 357	10	/	/	6	141	93
45 und mehr	1 306	460	23	/	6	16	823	527
Insgesamt	6 605	5 259	332	137	41	155	1 013	647

*) Klassifikation der Wirtschaftszweige, Ausgabe 1993 (WZ 93), Tiefengliederung für den Mikrozensus (siehe Anhang).
 1) Einschl. Auszubildende in anerkannten kaufmännischen und technischen Ausbildungsberufen.
 2) Einschl. Auszubildende in anerkannten gewerblichen Ausbildungsberufen.

3 ERWERBSTÄTIGE

3.15 Erwerbstätige im April 1997 nach Familienstand, tatsächlich in der Berichtswoche vom 21. bis 27. April 1997 geleisteten Arbeitsstunden und Gründen für Mehr- bzw. Minderarbeit in der Berichtswoche

1 000

Tatsächlich geleistete Arbeitsstunden	Erwerbstätige insgesamt	Davon, lagen die in der Berichtswoche tatsächlich geleisteten Arbeitsstunden						höher als die normalerweise geleisteten Arbeitsstunden	darunter wegen Überstunden
		gleich mit den normalerweise geleisteten Arbeitsstunden	niedriger als die normalerweise geleisteten Arbeitsstunden	davon wegen					
				Krankheit, Unfall, Kur, Heilstättenbehandlung, Urlaub, Dienstbefreiung	Arbeitsstunden zu anderen Terminen geleistet	Sonstige Gründe (einschl. Kurzarbeit und ohne Angabe)			
Männlich									
Ledig									
0	23	-	23	15	/	7	-	-	
1 - 9	10	9	/	/	/	/	/	/	
10 - 20	19	15	/	/	/	/	/	/	
21 - 30	19	11	7	/	/	/	/	/	
31 - 35	21	16	5	/	/	/	-	/	
36 - 39	113	109	/	/	/	/	/	/	
40 - 44	766	743	/	-	/	/	22	17	
45 und mehr	210	71	/	/	/	/	136	93	
Zusammen	1 181	974	46	20	/	21	161	111	
Verheiratet									
0	48	-	48	36	/	10	-	-	
1 - 9	16	14	/	/	/	/	/	/	
10 - 20	35	28	6	/	/	/	/	/	
21 - 30	26	17	8	/	/	/	/	/	
31 - 35	29	20	8	/	/	/	/	/	
36 - 39	235	229	/	/	/	/	/	/	
40 - 44	1 169	1 118	/	/	/	/	47	32	
45 und mehr	686	234	12	/	/	8	439	286	
Zusammen	2 244	1 660	93	46	15	32	491	319	
Verwitwet / Geschieden									
0	6	-	6	/	-	/	-	-	
1 - 9	/	/	/	/	/	/	/	/	
10 - 20	/	/	/	/	/	/	/	/	
21 - 30	/	/	/	/	/	/	/	/	
31 - 35	/	/	/	/	/	/	/	/	
36 - 39	25	24	/	/	/	/	/	/	
40 - 44	111	104	/	-	/	/	6	/	
45 und mehr	68	26	/	/	/	/	40	24	
Zusammen	224	164	13	6	/	5	47	27	
Zusammen									
0	77	-	77	56	/	18	-	-	
1 - 9	27	24	/	/	/	/	/	/	
10 - 20	58	46	11	/	/	/	/	/	
21 - 30	49	31	16	5	/	8	/	/	
31 - 35	54	39	15	/	/	7	/	/	
36 - 39	373	362	7	/	/	/	/	/	
40 - 44	2 046	1 965	6	/	/	/	75	52	
45 und mehr	964	332	17	/	/	12	615	402	
Zusammen	3 649	2 797	153	73	22	59	698	458	

3 ERWERBSTÄTIGE

3.15 Erwerbstätige im April 1997 nach Familienstand, tatsächlich in der Berichtswoche vom 21. bis 27. April 1997 geleisteten Arbeitsstunden und Gründen für Mehr- bzw. Minderarbeit in der Berichtswoche

1 000

Tatsächlich geleistete Arbeitsstunden	Erwerbstätige insgesamt	Davon lagen die in der Berichtswoche tatsächlich geleisteten Arbeitsstunden						höher als die normalerweise geleisteten Arbeitsstunden	darunter wegen Überstunden
		gleich mit den normalerweise geleisteten Arbeitsstunden	niedriger als die normalerweise geleisteten Arbeitsstunden	davon wegen					
				Krankheit, Unfall, Kur, Heilstättenbehandlung, Urlaub, Dienstbefreiung	Arbeitsstunden zu anderen Terminen geleistet	Sonstige Gründe (einschl. Kurzarbeit und ohne Angabe)			
Weiblich									
Ledig									
0	31	-	31	9	/	21	-	-	
1 - 9	11	9	/	/	/	/	/	/	
10 - 20	28	23	/	/	/	/	/	/	
21 - 30	48	40	7	/	/	/	/	/	
31 - 35	27	22	/	/	/	/	/	/	
36 - 39	75	73	/	/	/	/	/	/	
40 - 44	419	402	/	-	/	/	15	9	
45 und mehr	69	23	/	-	/	/	45	29	
Zusammen	707	592	49	13	/	32	67	42	
Verheiratet									
0	71	-	71	31	/	39	-	-	
1 - 9	32	28	/	/	/	/	/	/	
10 - 20	135	125	8	/	/	/	/	/	
21 - 30	281	256	13	/	/	6	12	8	
31 - 35	111	96	5	/	/	/	10	6	
36 - 39	187	178	/	/	/	/	6	/	
40 - 44	883	838	/	/	/	/	43	28	
45 und mehr	230	91	/	-	/	/	136	79	
Zusammen	1 930	1 611	109	40	12	57	210	124	
Verheiratet, darunter mit Kindern unter 10 Jahren									
0	41	-	41	6	/	34	-	-	
1 - 9	7	6	/	/	/	/	/	/	
10 - 20	37	33	/	/	/	/	/	/	
21 - 30	82	75	/	/	/	/	/	/	
31 - 35	26	22	/	/	/	/	/	/	
36 - 39	38	35	/	-	/	/	/	/	
40 - 44	190	180	/	/	/	/	10	6	
45 und mehr	42	17	/	-	/	/	25	14	
Zusammen	463	368	52	9	/	39	43	26	
Verwitwet / Geschieden									
0	13	-	13	9	/	/	-	-	
1 - 9	6	5	/	/	/	/	/	/	
10 - 20	17	14	/	/	/	/	/	/	
21 - 30	28	25	/	/	/	/	/	/	
31 - 35	17	14	/	/	/	/	/	/	
36 - 39	35	33	/	/	/	/	/	/	
40 - 44	161	152	/	-	/	/	8	/	
45 und mehr	43	15	/	/	/	/	27	17	
Zusammen	319	259	21	11	/	7	39	23	
Zusammen									
0	115	-	115	49	/	63	-	-	
1 - 9	48	43	/	/	/	/	/	/	
10 - 20	179	162	13	/	/	6	/	/	
21 - 30	357	321	21	/	6	11	15	9	
31 - 35	156	132	11	/	/	/	13	8	
36 - 39	237	284	/	/	/	/	8	/	
40 - 44	1 462	1 392	/	/	/	/	66	40	
45 und mehr	342	129	6	/	/	/	208	124	
Zusammen	2 957	2 462	179	64	19	96	315	189	

3.15 Erwerbstätige im April 1997 nach Familienstand, tatsächlich in der Berichtswoche vom 21. bis 27. April 1997 geleisteten Arbeitsstunden und Gründen für Mehr- bzw. Minderarbeit in der Berichtswoche

1 000

Tatsächlich geleistete Arbeitsstunden	Erwerbstätige insgesamt	Davon lagen die in der Berichtswoche tatsächlich geleisteten Arbeitsstunden						
		gleich mit den normalerweise geleisteten Arbeitsstunden	niedriger als die normalerweise geleisteten Arbeitsstunden	davon wegen			höher als die normalerweise geleisteten Arbeitsstunden	darunter wegen Überstunden
				Krankheit, Unfall, Kur, Heilstättenbehandlung, Urlaub, Dienstbefreiung	Arbeitsstunden zu anderen Terminen geleistet	Sonstige Gründe (einschl. Kurzarbeit und ohne Angabe)		
I n s g e s a m t								
Ledig								
0	54	-	54	24	/	29	-	-
1 - 9	21	18	/	/	/	/	/	/
10 - 20	47	39	7	/	/	/	/	/
21 - 30	67	51	13	/	/	8	/	/
31 - 35	48	37	9	/	/	/	/	/
36 - 39	188	182	/	/	/	/	/	/
40 - 44	1 185	1 145	/	-	/	/	37	26
45 und mehr	279	94	/	/	/	/	181	122
Zusammen	1 889	1 566	95	33	9	53	227	153
Verheiratet								
0	119	-	119	67	/	48	-	-
1 - 9	47	42	5	/	/	/	/	/
10 - 20	170	152	15	5	/	7	14	8
21 - 30	307	272	21	5	7	9	11	6
31 - 35	141	116	14	/	/	6	8	6
36 - 39	422	408	7	/	/	/	90	60
40 - 44	2 051	1 955	6	/	/	/	575	364
45 und mehr	916	325	16	/	/	11	701	443
Zusammen	4 173	3 270	202	86	27	89	701	443
Verwitwet / Geschieden								
0	19	-	19	14	/	/	-	-
1 - 9	8	6	/	/	/	/	/	/
10 - 20	20	17	/	/	/	/	/	/
21 - 30	32	28	/	/	/	/	/	/
31 - 35	21	17	/	/	/	/	/	/
36 - 39	60	57	/	/	/	/	/	/
40 - 44	271	256	/	-	/	/	14	7
45 und mehr	111	41	/	/	/	/	67	40
Zusammen	543	423	35	18	/	12	86	51
Insgesamt								
0	192	-	192	105	5	82	-	-
1 - 9	76	66	8	/	/	/	/	/
10 - 20	237	208	24	8	/	11	5	10
21 - 30	406	351	38	10	9	19	17	8
31 - 35	210	170	26	6	8	12	14	7
36 - 39	670	647	11	/	/	5	12	93
40 - 44	3 508	3 357	10	/	/	6	141	527
45 und mehr	1 306	460	23	/	6	16	823	647
Insgesamt	6 605	5 259	332	137	41	155	1 013	647

3.16.1 Abhängig Erwerbstätige im April 1997 nach Altersgruppen, Familienstand, normalerweise je Woche geleisteten Arbeitsstunden, Wirtschaftsunterbereichen, Abschluß an einer allgemeinbildenden Schule, berufsbildendem oder Hochschulabschluß, Art des Arbeitsvertrages und Grund der Befristung

1 000

Gegenstand der Nachweisung	Abhängig Erwerbstätige insgesamt	Darunter Art des Arbeitsvertrages						
		unbe- fristet	be- fristet	darunter Grund der Befristung				
				Aus- bildung	Dauer- stellung nicht zu finden	Dauer- stellung nicht ge- wünscht	Probe- zeit- Arbeits- vertrag	Sonstige Gründe
M ä n n l i c h								
Alter von ... bis unter ... Jahren								
15 - 20	219	15	204	183	/	/	/	19
20 - 25	304	164	138	49	/	/	8	73
25 - 30	380	321	57	13	10	/	8	24
30 - 35	468	427	39	6	11	/	6	15
35 - 40	458	425	32	/	9	/	6	12
40 - 45	447	415	30	/	9	/	5	13
45 - 50	365	333	30	/	11	/	/	12
50 - 55	292	257	34	/	13	/	/	17
55 - 60	287	249	42	/	18	/	/	21
60 - 65	56	49	5	/	/	/	/	/
65 und mehr	9	7	/	/	/	/	/	/
Zusammen	3 285	2 658	612	259	89	10	41	210
Familienstand								
Ledig	1 123	691	427	246	31	/	19	126
Verheiratet	1 967	1 797	159	11	49	/	20	74
Verwitwet	23	19	/	/	/	/	/	/
Geschieden	173	150	23	/	8	/	/	9
Normalerweise geleistete Arbeitsstunden								
unter 20 Stunden	53	37	14	/	/	/	/	7
20 Stunden	13	8	/	/	/	/	/	/
21 - 35 Stunden	77	51	25	/	11	/	/	8
36 Stunden und mehr	3 143	2 562	569	252	74	7	39	192
Wirtschaftsunterbereich 1)								
Land- und Forstwirtschaft; Fischerei	137	103	33	9	14	/	/	8
Bergbau und Verarbeitendes Gewerbe	650	563	85	44	10	/	10	20
Energie- und Wasserversorgung	60	53	6	/	/	/	/	/
Baugewerbe	929	756	169	106	19	/	15	25
Handel und Gastgewerbe	362	297	61	42	5	/	/	9
Verkehr und Nachrichtenübermittlung	243	229	14	6	/	/	/	/
Kredit- und Versicherungsgewerbe	38	31	6	/	/	-	/	/
Grundstückswesen, Vermietung, Dienstleistungen für Unternehmen	158	131	26	8	/	/	/	9
öffentliche Verwaltung u.ä.	350	226	122	14	17	/	/	87
öffentliche und private Dienstleistungen (ohne öffentliche Verwaltung)	359	267	90	22	16	/	/	47
Mit Angabe eines allgemeinen Schulabschlusses zusammen								
davon:	3 178	2 570	594	253	85	9	40	203
Haupt-(Volks-)schulabschluß	535	416	117	47	30	/	6	31
Abschluß der allgemeinbildenden polytechnischen Oberschule in der ehemaligen DDR	1 827	1 596	225	64	39	/	24	91
Realschul- oder gleichwertiger Abschluß	233	94	138	111	/	/	/	21
Fachhoch-/Hochschulreife	582	464	115	32	13	/	7	60
Mit Angabe eines berufsbildenden oder Hochschulabschlusses zusammen								
davon:	2 851	2 503	335	36	80	8	38	168
Lehr-/Anlernausbildung 2)	1 999	1 745	247	27	62	5	30	120
Fachschulabschluß 3)	361	329	29	/	6	/	/	17
Fachhochschulabschluß 4)	151	136	14	/	/	/	/	8
Universitätsabschluß 5)	341	294	44	7	9	/	/	23

1) Klassifikation der Wirtschaftszweige, Ausgabe 1993 (WZ 93), Tiefengliederung für den Mikrozensus (siehe Anhang).
 2) Einschl. gleichwertiger Berufsfachschulabschluß sowie berufliches Praktikum.
 3) Einschl. einer Meister-/Technikerausbildung, Abschluß der Fachschule in der ehemaligen DDR.
 4) Einschl. Ingenieurschul- und Verwaltungsfachhochschulabschluß.
 5) Einschl. Lehrerausbildung.

3 ERWERBSTÄTIGE

3.16.1 Abhängig Erwerbstätige im April 1997 nach Altersgruppen, Familienstand, normalerweise je Woche geleisteten Arbeitsstunden, Wirtschaftsunterbereichen, Abschluß an einer allgemeinbildenden Schule, berufsbildendem oder Hochschulabschluß, Art des Arbeitsvertrages und Grund der Befristung

1 000

Gegenstand der Nachweisung	Abhängig Erwerbstätige insgesamt	Darunter Art des Arbeitsvertrages						
		unbe- fristet	be- fristet	darunter Grund der Befristung				
				Aus- bildung	Dauer- stellung nicht zu finden	Dauer- stellung nicht ge- wünscht	Probe- zeit- Arbeits- vertrag	Sonstige Gründe
Weiblich								
Alter von ... bis unter ... Jahren								
15 - 20	149	11	138	133	/	/	/	/
20 - 25	219	138	80	55	7	/	5	10
25 - 30	296	244	49	13	13	/	/	17
30 - 35	410	358	50	8	16	/	/	19
35 - 40	418	363	51	7	18	/	/	20
40 - 45	410	363	43	/	15	/	/	19
45 - 50	345	306	35	/	14	/	/	15
50 - 55	267	233	31	/	14	/	/	12
55 - 60	253	211	39	/	18	/	/	17
60 - 65	18	15	/	-	/	-	-	/
65 und mehr	6	5	/	-	-	/	-	/
Zusammen	2 791	2 248	517	226	118	9	26	135
Familienstand								
Ledig	686	416	267	198	23	/	9	34
Verheiratet	1 805	1 578	205	24	75	/	15	84
Verwitwet	85	56	9	/	/	/	/	/
Geschieden	234	197	36	/	16	/	/	13
Normalerweise geleistete Arbeitsstunden								
unter 20 Stunden	115	88	21	/	7	/	/	9
20 Stunden	101	86	13	/	/	/	/	5
21 - 35 Stunden	517	445	67	6	28	/	5	26
36 Stunden und mehr	2 059	1 628	416	218	79	/	18	94
Wirtschaftsunterbereich 1)								
Land- und Forstwirtschaft; Fischerei	90	50	38	7	16	/	/	13
Bergbau und Verarbeitendes Gewerbe	295	247	44	19	8	/	/	12
Energie- und Wasserversorgung	20	18	/	/	/	-	-	/
Baugewerbe	111	88	21	8	/	/	/	5
Handel und Gastgewerbe	570	462	99	63	13	/	8	13
Verkehr und Nachrichtenübermittlung	118	104	13	6	/	/	/	/
Kredit- und Versicherungsgewerbe	80	71	10	7	/	-	/	/
Grundstückswesen, Vermietung, Dienstleistungen für Unternehmen	191	155	34	17	5	/	/	7
öffentliche Verwaltung u.ä.	405	324	79	20	28	/	/	28
öffentliche und private Dienstleistungen (ohne öffentliche Verwaltung)	910	729	177	77	39	/	7	50
Mit Angabe eines allgemeinen Schulabschlusses zusammen								
davon:	2 703	2 175	503	222	115	9	25	130
Haupt-(Volks-)schulabschluß	395	311	79	18	30	/	/	24
Abschluß der allgemeinbildenden polytechnischen Oberschule in der ehemaligen DDR	1 596	1 356	225	63	69	/	16	73
Realschul- oder gleichwertiger Abschluß	205	100	103	93	/	/	/	/
Fachhoch-/Hochschulreife	507	408	95	48	13	/	/	27
Mit Angabe eines berufsbildenden oder Hochschulabschlusses zusammen								
davon:	2 424	2 096	306	45	107	7	24	119
Lehr-/Anlernausbildung 2)	1 513	1 277	220	32	84	/	18	80
Fachschulabschluß 3)	552	506	43	/	12	/	/	20
Fachhochschulabschluß 4)	110	99	10	/	/	/	/	/
Universitätsabschluß 5)	249	214	33	7	8	/	/	15

1) Klassifikation der Wirtschaftszweige, Ausgabe 1993 (WZ 93), Tiefengliederung für den Mikrozensus (siehe Anhang).
 2) Einschl. gleichwertiger Berufsfachschulabschluß sowie berufliches Praktikum.
 3) Einschl. einer Meister-/Technikerausbildung, Abschluß der Fachschule in der ehemaligen DDR.
 4) Einschl. Ingenieurschul- und Verwaltungsfachhochschulabschluß.
 5) Einschl. Lehrerausbildung.

3.16.1 Abhängig Erwerbstätige im April 1997 nach Altersgruppen, Familienstand, normalerweise je Woche geleisteten Arbeitsstunden, Wirtschaftsunterbereichen, Abschluß an einer allgemeinbildenden Schule, berufsbildendem oder Hochschulabschluß, Art des Arbeitsvertrages und Grund der Befristung

1 000

Gegenstand der Nachweisung	Abhängig Erwerbstätige insgesamt	Darunter Art des Arbeitsvertrages						
		unbefristet	befristet	darunter Grund der Befristung				
				Ausbildung	Dauerstellung nicht zu finden	Dauerstellung nicht gewünscht	Probezeit-Arbeitsvertrag	Sonstige Gründe

I n s g e s a m t

Alter von ... bis unter ... Jahren

15 - 20	368	25	342	316	/	/	/	22
20 - 25	523	302	218	104	14	/	13	83
25 - 30	676	565	106	26	23	/	13	41
30 - 35	879	786	89	14	27	/	11	34
35 - 40	876	788	83	11	27	/	10	32
40 - 45	856	778	72	6	25	/	8	32
45 - 50	711	640	65	/	25	/	6	27
50 - 55	559	491	65	/	27	/	/	29
55 - 60	539	454	81	/	36	/	/	39
60 - 65	74	64	7	/	/	/	/	/
65 und mehr	15	12	/	-	-	/	-	/
Insgesamt	6 076	4 905	1 129	485	207	19	67	345

Familienstand

Ledig	1 809	1 107	695	444	53	8	27	160
Verheiratet	3 772	3 375	364	34	124	9	34	158
Verwitwet	88	76	12	/	5	/	/	/
Geschieden	407	347	59	6	24	/	/	22

Normalerweise geleistete Arbeitsstunden

unter 20 Stunden	168	125	35	/	10	/	/	16
20 Stunden	113	94	17	/	/	/	/	8
21 - 35 Stunden	594	496	93	10	39	/	6	34
36 Stunden und mehr	5 201	4 190	985	470	153	12	58	286

Wirtschaftsunterbereich 1)

Land- und Forstwirtschaft; Fischerei	227	153	71	16	30	/	/	22
Bergbau und Verarbeitendes Gewerbe	945	810	129	63	19	/	13	32
Energie- und Wasserversorgung	80	71	9	/	/	/	/	/
Baugewerbe	1 041	845	190	115	24	/	17	30
Handel und Gastgewerbe	932	759	160	106	18	/	12	22
Verkehr und Nachrichtenübermittlung	361	333	26	12	/	/	/	6
Kredit- und Versicherungsgewerbe	118	102	16	11	/	-	/	/
Grundstückswesen, Vermietung, Dienstleistungen für Unternehmen	349	287	59	25	10	/	6	16
öffentliche Verwaltung u.ä.	756	550	201	34	45	/	/	115
öffentliche und private Dienstleistungen (ohne öffentliche Verwaltung)	1 269	996	268	100	55	6	9	97

Mit Angabe eines allgemeinen Schulabschlusses zusammen

davon:	5 882	4 745	1 098	475	201	18	65	332
Haupt-(Volks-)schulabschluß	930	727	196	65	60	/	9	55
Abschluß der allgemeinbildenden polytechnischen Oberschule in der ehemaligen DDR	3 424	2 952	450	127	109	8	40	164
Realschul- oder gleichwertiger Abschluß	438	194	241	204	6	/	5	25
Fachhoch-/Hochschulreife	1 089	871	210	80	26	5	11	88

Mit Angabe eines berufsbildenden oder Hochschulabschlusses zusammen

davon:	5 275	4 600	640	82	188	15	62	287
Lehr-/Anlernausbildung 2)	3 512	3 022	467	59	146	10	48	199
Fachschulabschluß 3)	913	835	72	7	19	/	/	38
Fachhochschulabschluß 4)	261	235	24	/	5	/	/	13
Universitätsabschluß 5)	590	508	77	14	17	/	6	37

1) Klassifikation der Wirtschaftszweige, Ausgabe 1993 (WZ 93), Tiefengliederung für den Mikrozensus (siehe Anhang).
 2) Einschl. gleichwertiger Berufsfachschulabschluß sowie berufliches Praktikum.
 3) Einschl. einer Meister-/Technikerausbildung, Abschluß der Fachschule in der ehemaligen DDR.
 4) Einschl. Ingenieurschul- und Verwaltungsfachhochschulabschluß.
 5) Einschl. Lehrerausbildung.

3 ERWERBSTÄTIGE

3.16 2 Abhängig Erwerbstätige im April 1997 nach Altersgruppen, Familienstand, normalerweise je Woche geleisteten Arbeitsstunden, Wirtschaftsunterbereichen, Abschluß an einer allgemeinbildenden Schule, berufsbildendem oder Hochschulabschluß, Art des Arbeitsvertrages und Dauer der Befristung

1 000

Gegenstand der Nachweisung	Abhängig Erwerbstätige insgesamt	darunter Art des Arbeitsvertrages				Abhängig Erwerbstätige ohne Auszubildende 1)	darunter Art des Arbeitsvertrages			
		unbefristet	befristet	dar. Dauer der Befristung			unbefristet	befristet	dar. Dauer der Befristung	
				unter 1 Monat bis 36 Monate	mehr als 36 Monate				unter 1 Monat bis 36 Monate	mehr als 36 Monate
M ä n n l i c h										
Alter von ... bis unter ... Jahren										
15 - 20	219	15	204	152	48	41	15	26	22	/
20 - 25	304	164	138	113	21	263	164	97	81	12
25 - 30	380	321	57	46	9	376	321	53	43	9
30 - 35	468	427	39	33	/	467	427	37	32	/
35 - 40	458	425	32	28	/	457	425	30	26	/
40 - 45	447	415	30	27	/	446	415	29	26	/
45 - 50	365	333	30	28	/	365	333	30	28	/
50 - 55	292	257	34	31	/	292	257	34	31	/
55 - 60	287	243	42	39	/	287	243	42	39	/
60 - 65	56	49	5	/	/	56	49	5	/	/
65 und mehr	9	7	/	/	/	9	7	/	/	/
Zusammen	3 285	2 658	612	503	95	3 059	2 658	386	334	42
Familienstand										
Ledig	1 123	691	427	337	79	901	691	205	172	26
Verheiratet	1 967	1 797	159	142	14	1 964	1 797	156	139	13
Verwitwet	23	19	/	/	/	22	19	/	/	/
Geschieden	173	150	23	20	/	172	150	22	20	/
Normalerweise geleistete Arbeitsstunden										
unter 20 Stunden	53	37	14	12	/	53	37	14	12	/
20 Stunden	13	8	/	/	/	13	8	/	/	/
21 - 35 Stunden	77	51	25	23	/	73	51	22	21	/
36 Stunden und mehr	3 143	2 562	569	464	92	2 920	2 562	346	298	39
Wirtschaftsunterbereich 2)										
Land- und Forstwirtschaft; Fischerei	137	103	33	30	/	129	103	25	23	/
Bergbau und Verarbeitendes Gewerbe	650	563	85	67	16	609	563	44	40	/
Energie- und Wasserversorgung	60	53	6	/	/	56	53	/	/	/
Baugewerbe	929	756	169	140	24	831	756	71	64	/
Handel und Gastgewerbe	362	297	61	47	13	321	297	21	18	/
Verkehr und Nachrichtenübermittlung	243	229	14	11	/	238	229	9	8	/
Kredit- und Versicherungsgewerbe	38	31	6	5	/	34	31	/	/	/
Grundstückswesen, Vermietung, Dienstleistungen für Unternehmen	158	131	26	22	/	151	131	19	17	/
öffentliche Verwaltung u.ä.	350	226	122	97	22	344	226	116	92	22
öffentliche und private Dienstl. (ohne öffentliche Verwaltung)	359	267	90	79	9	346	267	77	69	7
Mit Angabe eines allgemeinen Schulabschlusses zusammen										
davon:	3 178	2 570	594	488	93	2 957	2 570	373	323	40
Haupt-(Volks-)schulabschluß	535	416	117	104	10	493	416	74	69	/
Abschluß der allgemeinbildenden polytechnischen Oberschule in der ehemaligen DDR	1 827	1 596	225	189	29	1 775	1 596	173	150	18
Realschul- oder gleichwertiger Abschluß	233	94	138	100	36	126	94	31	25	/
Fachhoch-/Hochschulreife	582	464	115	95	17	563	464	96	79	15
Mit Angabe eines berufsbildenden oder Hochschulabschlusses zusammen										
davon:	2 851	2 503	335	291	35	2 837	2 503	321	279	34
Lehr-/Anlernausbildung 3)	1 999	1 745	247	218	21	1 986	1 745	234	207	20
Fachschulabschluß 4)	361	329	29	26	/	360	329	29	25	/
Fachhochschulabschluß 5)	151	136	14	12	/	151	136	14	12	/
Universitätsabschluß 6)	341	294	44	34	9	340	294	44	34	9

1) Zu den Auszubildenden zählen auch Praktikanten und Personen, die sich in Umschulung befinden.
 2) Klassifikation der Wirtschaftszweige, Ausgabe 1993 (WZ 93), Tiefengliederung für den Mikrozensus (siehe Anhang).
 3) Einschl. gleichwertiger Berufsfachschulabschluß sowie berufliches Praktikum.
 4) Einschl. einer Meister-/Technikerausbildung, Abschluß der Fachschule in der ehemaligen DDR.
 5) Einschl. Ingenieurschul- und Verwaltungsfachhochschulabschluß.
 6) Einschl. Lehrerausbildung.

3 ERWERBSTÄTIGE

3.16.2 Abhängig Erwerbstätige im April 1997 nach Altersgruppen, Familienstand, normalerweise je Woche geleisteten Arbeitsstunden, Wirtschaftsunterbereichen, Abschluß an einer allgemeinbildenden Schule, berufsbildendem oder Hochschulabschluß, Art des Arbeitsvertrages und Dauer der Befristung

1 000

Gegenstand der Nachweisung	Abhängig Erwerbstätige insgesamt	darunter Art des Arbeitsvertrages				Abhängig Erwerbstätige ohne Auszubildende 1)	darunter Art des Arbeitsvertrages			
		unbefristet	befristet	dar. Dauer der Befristung			unbefristet	befristet	dar. Dauer der Befristung	
				unter 1 Monat bis 36 Monate	mehr als 36 Monate				unter 1 Monat bis 36 Monate	mehr als 36 Monate
Weiblich										
Alter von ... bis unter ... Jahren										
15 - 20	149	11	138	117	16	18	11	7	7	/
20 - 25	219	138	80	70	8	170	138	31	28	/
25 - 30	296	244	49	44	/	292	244	45	41	/
30 - 35	410	358	50	44	/	408	358	47	42	/
35 - 40	418	363	51	48	/	417	363	50	46	/
40 - 45	410	363	43	39	/	409	363	42	39	/
45 - 50	345	306	35	32	/	344	306	34	31	/
50 - 55	267	233	31	28	/	267	233	31	28	/
55 - 60	253	211	39	36	/	252	211	39	36	/
60 - 65	18	15	/	/	/	18	15	/	/	/
65 und mehr	6	5	/	/	-	6	5	/	/	-
Zusammen	2 791	2 248	517	460	42	2 602	2 248	327	299	20
Familienstand										
Ledig	686	416	267	232	27	505	416	86	79	5
Verheiratet	1 805	1 578	205	187	12	1 798	1 578	198	181	12
Verwitwet	65	56	9	7	/	65	56	9	7	/
Geschieden	234	197	36	33	/	233	197	35	32	/
Normalerweise geleistete Arbeitsstunden										
unter 20 Stunden	115	88	21	19	/	115	88	21	19	/
20 Stunden	101	86	13	10	/	101	86	13	10	/
21 - 35 Stunden	517	445	67	63	/	514	445	64	60	/
36 Stunden und mehr	2 059	1 628	416	368	36	1 873	1 628	230	210	14
Wirtschaftsunterbereich 2)										
Land- und Forstwirtschaft; Fischerei	90	50	38	36	/	85	50	33	31	/
Bergbau und Verarbeitendes Gewerbe	295	247	44	40	/	278	247	27	25	/
Energie- und Wasserversorgung	20	18	/	/	/	19	18	/	/	/
Baugewerbe	111	88	21	18	/	104	88	13	12	/
Handel und Gastgewerbe	570	462	99	86	9	512	462	41	38	/
Verkehr und Nachrichtenübermittlung	118	104	13	10	/	113	104	7	7	/
Kredit- und Versicherungsgewerbe	80	71	10	8	/	74	71	/	/	/
Grundstückswesen, Vermietung, Dienstleistungen für Unternehmen	191	155	34	30	/	177	155	19	18	/
öffentliche Verwaltung u.ä.	405	324	79	72	6	390	324	64	59	/
öffentliche und private Dienstl. (ohne öffentliche Verwaltung)	910	729	177	157	17	849	729	117	105	10
Mit Angabe eines allgemeinen Schulabschlusses zusammen	2 703	2 175	503	448	41	2 518	2 175	318	291	19
davon:										
Haupt-(Volks-)schulabschluß	395	311	79	74	/	379	311	64	60	/
Abschluß der allgemeinbildenden polytechnischen Oberschule in der ehemaligen DDR	1 596	1 356	225	206	14	1 552	1 356	181	169	8
Realschul- oder gleichwertiger Abschluß	205	100	103	88	12	114	100	13	11	/
Fachhoch-/Hochschulreife	507	408	95	81	12	472	408	60	50	9
Mit Angabe eines berufsbildenden oder Hochschulabschlusses zusammen	2 424	2 096	306	278	19	2 407	2 096	289	264	17
davon:										
Lehr-/Anlernausbildung 3)	1 513	1 277	220	205	9	1 498	1 277	206	192	8
Fachschulabschluß 4)	552	506	43	38	/	550	506	41	37	/
Fachhochschulabschluß 5)	110	99	10	9	/	110	99	10	9	/
Universitätsabschluß 6)	249	214	33	27	5	249	214	32	26	5

1) Zu den Auszubildenden zählen auch Praktikanten und Personen, die sich in Umschulung befinden.
 2) Klassifikation der Wirtschaftszweige, Ausgabe 1993 (WZ 93), Tiefengliederung für den Mikrozensus (siehe Anhang).
 3) Einschl. gleichwertiger Berufsfachschulabschluß sowie berufliches Praktikum.
 4) Einschl. einer Meister-/Technikerausbildung, Abschluß der Fachschule in der ehemaligen DDR.
 5) Einschl. Ingenieurschul- und Verwaltungsfachhochschulabschluß.
 6) Einschl. Lehrerausbildung.

3 ERWERBSTÄTIGE

3.16.2 Abhängig Erwerbstätige im April 1997 nach Altersgruppen, Familienstand, normalerweise je Woche geleisteten Arbeitsstunden, Wirtschaftsunterbereichen, Abschluß an einer allgemeinbildenden Schule, berufsbildendem oder Hochschulabschluß, Art des Arbeitsvertrages und Dauer der Befristung

1 000

Gegenstand der Nachweisung	Abhängig Erwerbs- tätige insgesamt	darunter Art des Arbeitsvertrages				Abhängig Erwerbs- tätige ohne Auszu- bildende 1)	darunter Art des Arbeitsvertrages			
		unbe- fristet	be- fristet	dar. Dauer der Befristung			unbe- fristet	be- fristet	dar. Dauer der Befristung	
				unter 1 Monat bis 36 Monate	mehr als 36 Monate				unter 1 Monat bis 36 Monate	mehr als 36 Monate
I n s g e s a m t										
Alter von ... bis unter ... Jahren										
15 - 20	368	25	342	270	64	59	25	33	30	/
20 - 25	523	302	218	183	28	433	302	128	109	14
25 - 30	676	565	106	90	12	668	565	98	84	12
30 - 35	879	786	89	77	9	875	786	85	74	9
35 - 40	876	788	83	75	6	873	788	80	72	6
40 - 45	856	778	72	66	/	855	778	71	65	/
45 - 50	711	640	65	60	/	710	640	64	59	/
50 - 55	559	491	65	59	/	559	491	64	59	/
55 - 60	539	454	81	74	5	539	454	81	74	5
60 - 65	74	64	/	6	/	74	64	7	6	/
65 und mehr	15	12	/	/	/	15	12	/	/	/
Insgesamt	6 076	4 905	1 129	963	137	5 661	4 905	714	634	62
Familienstand										
Ledig	1 809	1 107	695	569	106	1 406	1 107	291	251	31
Verheiratet	3 772	3 375	364	330	26	3 762	3 375	354	320	25
Verwitwet	88	76	12	10	/	88	76	12	10	/
Geschieden	407	347	59	54	/	406	347	57	52	/
Normalerweise geleistete Arbeitsstunden										
unter 20 Stunden	168	125	35	31	/	168	125	35	31	/
20 Stunden	113	94	17	14	/	113	94	17	14	/
21 - 35 Stunden	594	496	93	86	/	587	496	86	81	/
36 Stunden und mehr	5 201	4 190	985	832	128	4 792	4 190	576	509	53
Wirtschaftsunterbereich 2)										
Land- und Forstwirtschaft; Fischerei	227	153	71	67	/	214	153	58	54	/
Bergbau und Verarbeitendes Gewerbe	945	810	129	107	19	887	810	71	65	/
Energie- und Wasserversorgung	80	71	9	6	/	76	71	/	/	/
Baugewerbe	1 041	845	190	157	26	935	845	84	77	/
Handel und Gastgewerbe	932	759	160	133	22	834	759	62	55	/
Verkehr und Nachrichtenübermittlung	361	333	26	21	/	350	333	16	14	/
Kredit- und Versicherungsgewerbe	118	102	16	14	/	108	102	6	/	/
Grundstückswesen, Vermietung, Dienstleistungen für Unternehmen	349	287	59	52	5	328	287	38	34	/
öffentliche Verwaltung u.ä.	756	550	201	169	28	735	550	180	151	26
öffentliche und private Dienstl. (ohne öffentliche Verwaltung)	1 269	996	268	236	26	1 195	996	194	174	17
Mit Angabe eines allgemeinen Schulabschlusses zusammen	5 882	4 745	1 098	936	134	5 475	4 745	691	614	59
davon:										
Haupt-(Volks-)schulabschluß	930	727	196	178	13	872	727	137	130	/
Abschluß der allgemeinbildenden polytechnischen Oberschule in der ehemaligen DDR	3 424	2 952	450	395	42	3 327	2 952	354	319	25
Realschul- oder gleichwertiger Abschluß	438	194	241	188	49	241	194	44	36	6
Fachhoch-/Hochschulreife	1 089	871	210	176	30	1 035	871	156	129	23
Mit Angabe eines berufsbildenden oder Hochschulabschlusses zusammen	5 275	4 600	640	569	54	5 244	4 600	610	542	51
davon:										
Lehr-/Anlernausbildung 3)	3 512	3 022	467	423	31	3 484	3 022	439	400	28
Fachschulabschluß 4)	913	835	72	64	6	911	835	70	62	6
Fachhochschulabschluß 5)	261	235	24	21	/	260	235	24	21	/
Universitätsabschluß 6)	590	508	77	61	15	589	508	76	60	15

1) Zu den Auszubildenden zählen auch Praktikanten und Personen, die sich in Umschulung befinden.
 2) Klassifikation der Wirtschaftszweige, Ausgabe 1993 (WZ 93), Tiefengliederung für den Mikrozensus (siehe Anhang).
 3) Einschl. gleichwertiger Berufsfachschulabschluß sowie berufliches Praktikum.
 4) Einschl. einer Meister-/Technikerausbildung, Abschluß der Fachschule in der ehemaligen DDR.
 5) Einschl. Ingenieurschul- und Verwaltungsfachhochschulabschluß.
 6) Einschl. Lehrerausbildung.

3 ERWERBSTÄTIGE

3.17 Abhängig Erwerbstätige im April 1997 nach Altersgruppen, Familienstand, normalerweise je Woche geleisteten Arbeitsstunden, Wirtschaftsunterbereichen, Abschluß an einer allgemeinbildenden Schule, berufsbildendem oder Hochschulabschluß und Art der ausgeübten Tätigkeit

1 000

Gegenstand der Nachweisung	Abhängig Erwerbstätige insgesamt	Art der ausgeübten Tätigkeit								
		Vollzeit	Teilzeit	davon					ohne Angabe des Grundes	
				weil Vollzeittätigkeit nicht zu finden	wegen Schulausbildung oder sonstiger Aus- und Fortbildung	aufgrund von Krankheit, Unfallfolgen	wegen persönlicher oder familiärer Verpflichtungen	weil Vollzeittätigkeit aus anderen Gründen nicht gewünscht		
M ä n n l i c h										
Alter von ... bis unter ... Jahren										
15 - 20	219	215	/	/	/	/	-	/	/	/
20 - 25	304	297	7	/	/	/	-	/	/	/
25 - 30	380	367	13	/	7	/	/	/	/	/
30 - 35	468	459	10	/	/	/	/	/	/	/
35 - 40	458	451	7	/	/	/	/	/	/	/
40 - 45	447	441	6	/	5	/	/	/	/	/
45 - 50	365	360	5	/	8	/	/	/	/	/
50 - 55	292	285	7	/	7	/	/	/	/	/
55 - 60	287	275	12	5	/	/	/	/	/	/
60 - 65	56	40	16	/	-	/	/	/	11	/
65 und mehr	9	/	6	/	-	-	-	/	-	-
Zusammen	3 285	3 193	93	31	16	11	/	/	27	/
Familienstand										
Ledig	1 123	1 090	34	9	14	5	/	/	/	/
Verheiratet	1 967	1 914	53	19	/	/	/	21	/	/
Verwitwet	23	22	/	/	-	-	-	-	-	-
Geschieden	173	168	/	/	/	/	/	/	/	/
Normalerweise geleistete Arbeitsstunden										
unter 20 Stunden	53	-	53	12	12	5	/	/	20	/
20 Stunden	13	-	13	/	/	/	/	/	/	/
21 - 35 Stunden	77	50	26	14	/	/	/	/	/	/
36 Stunden und mehr	3 143	3 143	-	-	-	-	-	-	-	-
Wirtschaftsunterbereich 1)										
Land- und Forstwirtschaft; Fischerei	137	134	/	/	/	/	-	/	/	/
Bergbau und Verarbeitendes Gewerbe	650	639	12	/	/	/	/	/	/	/
Energie- und Wasserversorgung	60	59	/	/	-	-	-	/	/	/
Baugewerbe	929	922	7	/	/	/	/	/	/	/
Handel und Gastgewerbe	362	345	17	/	/	/	/	5	/	/
Verkehr und Nachrichtenübermittlung	243	238	/	/	/	/	/	/	/	/
Kredit- und Versicherungsgewerbe	38	37	/	/	-	-	/	/	-	-
Grundstückswesen, Vermietung, Dienstleistungen für Unternehmen	158	146	11	/	/	/	/	/	/	/
Öffentliche Verwaltung u.ä.	350	344	7	/	/	/	/	/	/	/
Öffentliche und private Dienstleistungen (ohne öffentliche Verwaltung)	359	329	30	10	5	5	/	8	/	/
Mit Angabe eines allgemeinen Schulabschlusses zusammen										
	3 178	3 096	83	29	14	8	/	25	/	/
davon:										
Haupt-(Volks-)schulabschluß	535	511	25	9	/	/	/	11	/	/
Abschluß der allgemeinbildenden polytechnischen Oberschule in der ehemaligen DDR										
	1 827	1 807	20	9	-	/	/	5	/	/
Realschul- oder gleichwertiger Abschluß	233	229	/	/	/	/	/	/	/	/
Fachhoch-/Hochschulreife	582	548	34	10	13	/	/	8	/	/
Mit Angabe eines berufsbildenden oder Hochschulabschlusses zusammen										
	2 851	2 781	70	26	8	6	/	23	/	/
davon:										
Lehr-/Anlernausbildung 2)	1 999	1 963	36	14	/	/	/	10	/	/
Fachschulabschluß 3)	361	350	11	/	/	/	/	5	/	/
Fachhochschulabschluß 4)	151	145	6	/	/	/	/	/	/	/
Universitätsabschluß 5)	341	323	18	7	/	/	/	6	/	/

1) Klassifikation der Wirtschaftszweige, Ausgabe 1993 (WZ 93), Tiefengliederung für den Mikrozensus (siehe Anhang).
 2) Einschl. gleichwertiger Berufsfachschulabschluß sowie berufliches Praktikum.
 3) Einschl. einer Meister-/Technikerausbildung, Abschluß der Fachschule in der ehemaligen DDR.
 4) Einschl. Ingenieurschul- und Verwaltungsfachhochschulabschluß.
 5) Einschl. Lehrerausbildung.

3 ERWERBSTÄTIGE

3.17 Abhängig Erwerbstätige im April 1997 nach Altersgruppen, Familienstand, normalerweise je Woche geleisteten Arbeitsstunden, Wirtschaftsunterbereichen, Abschluß an einer allgemeinbildenden Schule, berufsbildendem oder Hochschulabschluß und Art der ausgeübten Tätigkeit

1 000

Gegenstand der Nachweisung	Abhängig Erwerbstätige insgesamt	Art der ausgeübten Tätigkeit							
		Vollzeit	Teilzeit	davon					ohne Angabe des Grundes
				weil Vollzeittätigkeit nicht zu finden	wegen Schulausbildung oder sonstiger Aus- und Fortbildung	aufgrund von Krankheit, Unfallfolgen	wegen persönlicher oder familiärer Verpflichtungen	weil Vollzeittätigkeit aus anderen Gründen nicht gewünscht	
Weiblich									
Alter von ... bis unter ... Jahren									
15 - 20	149	144	5	/	/	/	/	/	/
20 - 25	219	191	28	14	6	/	/	/	/
25 - 30	296	236	61	28	6	/	19	5	/
30 - 35	410	309	101	49	/	/	35	12	/
35 - 40	418	327	91	49	/	/	26	12	/
40 - 45	410	329	81	49	/	/	15	13	/
45 - 50	345	277	68	41	/	/	11	12	/
50 - 55	267	208	59	34	/	/	9	13	/
55 - 60	253	190	62	36	/	/	6	14	/
60 - 65	18	8	10	/	-	/	/	7	/
65 und mehr	6	/	/	/	-	-	/	/	/
Zusammen	2 791	2 220	571	305	18	17	126	95	9
Familienstand									
Ledig	686	607	79	39	13	/	9	11	/
Verheiratet	1 805	1 362	443	239	/	10	109	74	7
Verwitwet	65	51	14	8	-	/	/	/	/
Geschieden	234	200	34	20	/	/	5	6	/
Normalerweise geleistete Arbeitsstunden									
unter 20 Stunden	115	-	115	52	12	6	18	23	/
20 Stunden	101	-	101	56	/	/	22	14	/
21 - 35 Stunden	517	161	356	197	/	8	86	58	/
36 Stunden und mehr	2 059	2 059	-	-	-	-	-	-	-
Wirtschaftsunterbereich 1)									
Land- und Forstwirtschaft; Fischerei	90	80	10	5	-	/	/	/	/
Bergbau und Verarbeitendes Gewerbe	295	252	42	21	/	/	10	8	/
Energie- und Wasserversorgung	20	19	/	/	/	-	/	/	-
Baugewerbe	111	95	16	6	/	/	6	/	/
Handel und Gastgewerbe	570	391	178	108	/	/	34	27	/
Verkehr und Nachrichtenübermittlung	118	100	18	10	/	-	/	/	/
Kredit- und Versicherungsgewerbe	80	73	8	/	-	/	/	/	/
Grundstückswesen, Vermietung, Dienstleistungen für Unternehmen	191	145	46	27	/	/	8	7	/
öffentliche Verwaltung u.ä.	405	361	44	21	/	/	12	7	/
öffentliche und private Dienstleistungen (ohne öffentliche Verwaltung)	910	703	206	104	8	9	45	37	/
Mit Angabe eines allgemeinen Schulabschlusses zusammen									
davon:	2 703	2 154	549	297	15	15	123	90	9
Haupt-(Volks-)schulabschluß	395	285	110	65	/	/	13	26	/
Abschluß der allgemeinbildenden polytechnischen Oberschule in der ehemaligen DDR	1 596	1 258	339	194	/	8	84	46	/
Realschul- oder gleichwertiger Abschluß	205	183	22	10	/	/	/	/	/
Fachhoch-/Hochschulreife	507	428	79	28	12	/	21	14	/
Mit Angabe eines berufsbildenden oder Hochschulabschlusses zusammen									
davon:	2 424	1 916	509	280	8	12	117	83	8
Lehr-/Anlerausbildung 2)	1 513	1 158	355	209	/	8	73	55	5
Fachschulabschluß 3)	552	445	107	51	/	/	30	21	/
Fachhochschulabschluß 4)	110	96	14	7	/	/	/	/	/
Universitätsabschluß 5)	249	217	32	13	/	/	10	/	/

1) Klassifikation der Wirtschaftszweige, Ausgabe 1993 (WZ 93), Tiefengliederung für den Mikrozensus (siehe Anhang).
 2) Einschl. gleichwertiger Berufsfachschulabschluß sowie berufliches Praktikum.
 3) Einschl. einer Meister-/Technikerausbildung, Abschluß der Fachschule in der ehemaligen DDR.
 4) Einschl. Ingenieurschul- und Verwaltungsfachhochschulabschluß.
 5) Einschl. Lehrerausbildung.

3.17 Abhängig Erwerbstätige im April 1997 nach Altersgruppen, Familienstand, normalerweise je Woche geleisteten Arbeitsstunden, Wirtschaftsunterbereichen, Abschluß an einer allgemeinbildenden Schule, berufsbildendem oder Hochschulabschluß und Art der ausgeübten Tätigkeit

1 000

Gegenstand der Nachweisung	Abhängig Erwerbstätige insgesamt	Art der ausgeübten Tätigkeit							
		Vollzeit	Teilzeit	davon					ohne Angabe des Grundes
				weil Vollzeittätigkeit nicht zu finden	wegen Schulausbildung oder sonstiger Aus- und Fortbildung	aufgrund von Krankheit, Unfallfolgen	wegen persönlicher oder familiärer Verpflichtungen	weil Vollzeittätigkeit aus anderen Gründen nicht gewünscht	
I n s g e s a m t									
Alter von ... bis unter ... Jahren									
15 - 20	368	358	9	/	/	/	/	/	/
20 - 25	523	488	35	17	10	/	/	/	/
25 - 30	676	603	74	31	13	/	20	7	/
30 - 35	879	768	111	53	/	/	35	13	/
35 - 40	876	778	98	53	/	/	26	13	/
40 - 45	866	771	86	52	/	/	15	14	/
45 - 50	711	637	74	44	/	/	11	13	/
50 - 55	559	493	66	38	/	/	9	14	/
55 - 60	539	465	74	41	/	6	7	17	/
60 - 65	74	48	26	/	-	/	/	18	/
65 und mehr	15	5	10	/	-	/	/	8	/
Insgesamt	6 076	5 413	663	336	34	28	130	122	13
Familienstand									
Ledig	1 809	1 697	113	48	27	10	10	15	/
Verheiratet	3 772	3 275	496	258	7	15	112	95	10
Verwitwet	88	72	16	8	-	/	/	/	/
Geschieden	407	368	39	22	/	/	6	7	/
Normalerweise geleistete Arbeitsstunden									
unter 20 Stunden	168	-	168	64	24	11	20	43	6
20 Stunden	113	-	113	60	7	/	22	16	/
21 - 35 Stunden	594	212	382	211	/	12	88	63	/
36 Stunden und mehr	5 201	5 201	-	-	-	-	-	-	-
Wirtschaftsunterbereich 1)									
Land- und Forstwirtschaft; Fischerei	227	214	13	6	/	/	/	/	/
Bergbau und Verarbeitendes Gewerbe	945	891	54	25	/	/	10	12	/
Energie- und Wasserversorgung	80	78	/	/	/	/	/	/	/
Baugewerbe	1 041	1 017	24	9	/	/	6	5	/
Handel und Gastgewerbe	932	736	195	113	9	/	35	33	/
Verkehr und Nachrichtenübermittlung	361	338	23	11	/	/	5	/	/
Kredit- und Versicherungsgewerbe	118	109	9	/	-	/	/	/	/
Grundstückswesen, Vermietung, Dienstleistungen für Unternehmen	349	292	57	30	5	/	8	11	/
Öffentliche Verwaltung u.ä.	756	705	51	23	/	/	13	8	/
Öffentliche und private Dienstleistungen (ohne öffentliche Verwaltung)	1 269	1 033	236	114	13	14	46	45	/
Mit Angabe eines allgemeinen Schulabschlusses zusammen	5 882	5 250	632	327	29	23	126	115	12
davon:									
Haupt-(Volks-)schulabschluß	930	795	135	73	/	8	14	36	/
Abschluß der allgemeinbildenden polytechnischen Oberschule in der ehemaligen DDR	3 424	3 065	359	203	/	11	85	51	6
Realschul- oder gleichwertiger Abschluß	438	413	26	12	/	/	5	6	/
Fachhoch-/Hochschulreife	1 089	976	113	38	25	/	22	22	/
Mit Angabe eines berufsbildenden oder Hochschulabschlusses zusammen	5 275	4 697	578	306	15	19	121	106	11
davon:									
Lehr-/Anlernausbildung 2)	3 512	3 121	391	223	8	13	75	65	7
Fachschulabschluß 3)	913	795	118	54	/	/	31	26	/
Fachhochschulabschluß 4)	261	241	20	8	/	/	/	/	/
Universitätsabschluß 5)	590	540	50	20	/	/	11	11	/

1) Klassifikation der Wirtschaftszweige, Ausgabe 1993 (WZ 93), Tiefengliederung für den Mikrozensus (siehe Anhang).
 2) Einschl. gleichwertiger Berufsfachschulabschluß sowie berufliches Praktikum.
 3) Einschl. einer Meister-/Technikerausbildung, Abschluß der Fachschule in der ehemaligen DDR.
 4) Einschl. Ingenieurschul- und Verwaltungsfachhochschulabschluß.
 5) Einschl. Lehrerausbildung.

3.18 Tätigkeitsfälle im April 1997 nach Wirtschaftsbereichen *, Stellung im Beruf und in

Stellung im Beruf	Tätigkeitsfälle insgesamt	Davon mit ... tatsächlich in der							in
		0	1 - 9	10 - 14	15 - 20	21 - 30	31 - 35	36 - 39	
M ä n n									
Selbständige	22	/	/	/	/	/	/	/	Land- und Forstwirtschaft;
Mithelfende Familienangehörige	/	-	/	/	/	/	/	/	/
Abhängige	138	/	/	/	/	/	/	/	/
Zusammen	160	/	/	/	/	/	/	/	5
Selbständige	125	/	/	/	/	/	/	/	Produzierendes
Mithelfende Familienangehörige	/	-	/	/	/	/	/	/	/
Abhängige	1 642	35	9	8	11	19	19	215	
Zusammen	1 768	38	12	7	10	12	19	216	
Selbständige	111	/	/	/	/	/	/	/	Handel, Gastgewerbe
Mithelfende Familienangehörige	/	-	/	/	/	/	/	/	/
Abhängige	608	17	7	6	8	10	10	81	
Zusammen	722	18	11	7	9	10	10	81	
Selbständige	125	/	7	/	/	/	/	/	Sonstige
Mithelfende Familienangehörige	/	-	/	/	/	/	/	/	/
Abhängige	914	18	15	11	15	25	21	69	
Zusammen	1 041	22	23	15	20	28	22	71	
Selbständige	363	8	13	9	10	7	/	Ins	
Mithelfende Familienangehörige	6	/	/	/	/	/	/	/	
Abhängige	3 301	73	32	21	29	45	53	370	
Zusammen	3 690	81	47	32	40	52	54	373	
W e i b									
Selbständige	6	-	/	/	/	/	/	/	Land- und Forstwirtschaft;
Mithelfende Familienangehörige	/	-	/	/	/	/	/	/	/
Abhängige	90	/	/	/	/	7	5	/	
Zusammen	98	/	/	/	/	7	5	/	
Selbständige	13	/	/	/	/	/	/	/	Produzierendes
Mithelfende Familienangehörige	/	-	/	/	/	/	/	/	/
Abhängige	428	17	8	5	16	32	17	61	
Zusammen	445	17	9	7	17	33	17	62	
Selbständige	70	/	/	/	/	/	/	/	Handel, Gastgewerbe
Mithelfende Familienangehörige	5	/	/	/	/	/	/	/	/
Abhängige	692	30	18	14	44	115	31	78	
Zusammen	768	32	20	17	48	117	32	79	
Selbständige	77	/	6	/	6	/	/	/	Sonstige
Mithelfende Familienangehörige	/	-	/	/	/	/	/	/	/
Abhängige	1 597	62	27	17	71	196	100	151	
Zusammen	1 677	63	34	22	77	200	101	152	
Selbständige	166	/	8	6	9	7	/	Ins	
Mithelfende Familienangehörige	14	/	/	/	/	/	/	/	
Abhängige	2 807	113	54	37	133	349	154	295	
Zusammen	2 987	116	65	47	144	358	156	297	
I n s									
Selbständige	27	/	/	/	/	/	/	/	Land- und Forstwirtschaft;
Mithelfende Familienangehörige	/	-	/	/	/	/	/	/	/
Abhängige	228	6	/	/	/	8	8	10	
Zusammen	258	6	/	/	/	10	8	10	
Selbständige	138	/	/	/	/	/	/	/	Produzierendes
Mithelfende Familienangehörige	/	-	/	/	/	/	/	/	/
Abhängige	2 070	52	17	10	23	43	36	276	
Zusammen	2 213	55	21	14	27	45	36	278	
Selbständige	182	/	/	/	/	/	/	/	Handel, Gastgewerbe
Mithelfende Familienangehörige	8	/	/	/	/	/	/	/	/
Abhängige	1 300	47	25	19	50	123	41	160	
Zusammen	1 489	50	30	24	57	127	42	160	
Selbständige	202	5	13	7	10	7	/	/	Sonstige
Mithelfende Familienangehörige	/	-	/	/	/	/	/	/	/
Abhängige	2 510	80	42	28	86	221	121	220	
Zusammen	2 717	86	57	36	97	228	124	222	
Selbständige	550	11	21	15	19	14	/	Ins	
Mithelfende Familienangehörige	20	/	/	/	/	/	/	/	
Abhängige	6 108	185	87	58	161	394	206	666	
Insgesamt	6 678	197	112	78	185	410	210	670	

*) Klassifikation der Wirtschaftszweige, Ausgabe 1993 (WZ 93), Tiefengliederung für den Mikrozensus (siehe Anhang).

TÄTIGE

der Berichtswoche vom 21. bis 27. April 1997 tatsächlich geleisteten Arbeitsstunden

Berichtswoche geleisteten Arbeitsstunden						Geleistete Arbeitsstunden		Stellung im Beruf
40	41 - 44	45 - 49	50 - 54	55 - 69	70 und mehr	insgesamt	je Tätigkeitsfall	
1 000						Mill.	Anzahl	
l i c h								
Fischerei								
/	-	/	/	6	7	1,1	52,6	Selbständige
/	-	/	/	-	-	/	/	Mith. Familienangehörige
84	5	7	11	11	6	5,9	42,7	Abhängige
86	5	8	12	17	13	7,0	44,0	Zusammen
Gewerbe								
25	/	7	21	39	20	6,5	52,0	Selbständige
/	/	-	-	-	-	/	/	Mith. Familienangehörige
960	74	111	99	81	14	66,9	40,8	Abhängige
985	75	119	121	120	34	73,5	41,6	Zusammen
und Verkehr								
12	/	6	17	37	28	6,2	55,6	Selbständige
/	-	-	-	-	-	/	/	Mith. Familienangehörige
277	19	43	54	58	22	25,6	42,1	Abhängige
289	21	50	71	95	50	31,8	44,1	Zusammen
Dienstleistungen								
21	/	6	21	33	19	6,0	47,7	Selbständige
-	-	-	-	-	-	/	/	Mith. Familienangehörige
538	25	58	50	51	17	36,6	40,1	Abhängige
559	26	64	71	84	36	42,6	40,9	Zusammen
gesamt								
60	/	20	61	115	73	19,8	51,7	Selbständige
/	/	-	-	/	/	0,1	17,3	Mith. Familienangehörige
1 859	124	219	214	202	59	135,0	40,9	Abhängige
1 919	127	240	275	317	132	154,9	42,0	Zusammen
l i c h								
Fischerei								
/	-	/	/	/	/	0,3	48,9	Selbständige
/	-	/	/	/	/	/	/	Mith. Familienangehörige
51	/	/	/	/	/	3,4	37,7	Abhängige
53	/	/	/	5	/	3,7	38,3	Zusammen
Gewerbe								
/	/	/	/	/	/	0,6	45,3	Selbständige
/	/	-	-	/	-	/	/	Mith. Familienangehörige
206	15	25	15	8	/	15,7	36,6	Abhängige
210	16	26	17	11	/	16,4	36,8	Zusammen
und Verkehr								
11	/	7	11	17	11	3,5	49,9	Selbständige
/	/	/	/	/	/	0,1	26,3	Mith. Familienangehörige
275	21	27	19	16	/	23,7	34,2	Abhängige
287	23	34	31	33	15	27,3	35,6	Zusammen
Dienstleistungen								
15	/	6	12	14	7	3,2	41,9	Selbständige
-	-	-	-	-	-	/	/	Mith. Familienangehörige
818	37	46	36	29	5	56,6	35,5	Abhängige
834	38	52	48	44	13	59,9	35,7	Zusammen
gesamt								
30	/	13	26	36	21	7,6	45,8	Selbständige
/	/	-	-	/	/	0,3	24,4	Mith. Familienangehörige
1 351	77	102	73	58	12	99,4	35,4	Abhängige
1 383	79	115	100	94	34	107,4	35,9	Zusammen
g e s a m t								
Fischerei								
/	-	/	/	7	8	1,4	51,9	Selbständige
/	-	/	/	/	/	/	/	Mith. Familienangehörige
135	9	10	14	15	6	9,3	40,7	Abhängige
139	9	11	16	22	15	10,8	41,8	Zusammen
Gewerbe								
28	/	8	23	42	21	7,1	51,3	Selbständige
/	/	-	-	/	-	/	/	Mith. Familienangehörige
1 166	89	137	114	89	17	82,6	39,9	Abhängige
1 195	91	145	137	132	38	89,8	40,6	Zusammen
und Verkehr								
23	/	13	28	54	39	9,7	53,4	Selbständige
/	/	/	/	/	/	0,2	23,3	Mith. Familienangehörige
552	40	70	73	74	26	49,3	37,9	Abhängige
575	43	84	102	129	65	59,2	39,7	Zusammen
Dienstleistungen								
36	/	12	33	47	26	9,2	45,5	Selbständige
-	-	-	-	-	-	/	/	Mith. Familienangehörige
1 357	62	104	86	81	22	93,2	37,1	Abhängige
1 393	64	115	119	128	48	102,5	37,7	Zusammen
gesamt								
90	6	34	87	151	94	27,4	49,9	Selbständige
/	/	-	-	/	/	0,4	22,1	Mith. Familienangehörige
3 210	201	321	287	259	71	234,4	38,4	Abhängige
3 302	206	355	375	411	166	262,3	39,3	Insgesamt

4 ERWERBSLOSE

4.1 Erwerbslose im April 1997 nach Familienstand und Altersgruppen

Familienstand		Erwerbslose insgesamt	Davon im Alter von ... bis unter ... Jahren							
			15 - 20	20 - 25	25 - 35	35 - 45	45 - 55	55 - 60	60 - 65	65 und mehr
I n s g e s a m t										
1 000										
Ledig	männlich	236	18	54	93	47	16	8	/	/
	weiblich	157	15	39	64	25	9	5	/	-
	insgesamt	394	33	93	157	72	25	14	/	/
Verheiratet	männlich	363	/	/	40	82	99	130	9	/
	weiblich	584	/	7	106	167	155	146	/	-
	insgesamt	947	/	10	146	250	253	277	11	/
Verwitwet/ Geschieden	männlich	83	-	/	8	28	27	18	/	-
	weiblich	138	-	/	23	40	35	38	/	-
	insgesamt	222	-	/	31	68	62	56	/	-
Insgesamt	männlich	683	18	57	141	157	141	157	12	/
	weiblich	880	15	46	193	232	199	190	/	-
	insgesamt	1 562	33	103	334	389	340	346	17	/
In Prozent der abhängigen Erwerbspersonen										
Ledig	männlich	17,4	7,5	15,6	17,2	29,2	30,1	50,2	/	/
	weiblich	18,6	9,2	16,4	21,8	26,0	25,2	29,9	/	/
	insgesamt	17,9	8,2	15,9	18,9	27,4	28,1	39,9	/	/
Verheiratet	männlich	15,6	/	/	9,7	10,5	14,9	33,8	15,4	/
	weiblich	24,4	/	26,0	19,9	20,4	23,9	42,7	/	/
	insgesamt	20,1	/	23,4	15,5	15,5	19,3	38,0	15,6	/
Verwitwet/ Geschieden	männlich	29,9	-	/	21,0	25,6	32,3	43,4	/	/
	weiblich	31,6	-	/	30,8	27,9	27,5	46,4	/	/
	insgesamt	30,9	-	/	27,6	26,9	29,4	45,4	/	/
Insgesamt	männlich	17,2	7,5	15,7	14,2	14,8	17,7	35,3	18,1	/
	weiblich	24,0	9,4	17,5	21,5	21,9	24,5	42,9	/	-
	insgesamt	20,5	8,3	16,5	17,7	18,3	21,1	39,1	18,3	/
D a r u n t e r : S o f o r t v e r f ü g b a r e E r w e r b s l o s e										
1 000										
Ledig	männlich	215	15	50	84	44	15	7	/	/
	weiblich	199	12	33	57	23	9	/	/	/
	insgesamt	354	27	83	141	66	23	12	/	/
Verheiratet	männlich	323	-	/	37	75	89	112	8	/
	weiblich	523	/	6	92	154	141	129	/	-
	insgesamt	846	/	8	128	229	230	241	10	/
Verwitwet/ Geschieden	männlich	74	-	/	7	24	24	16	/	-
	weiblich	121	-	/	20	36	31	32	/	-
	insgesamt	196	-	/	27	61	55	48	/	-
Zusammen	männlich	613	15	52	128	143	128	135	11	/
	weiblich	783	12	40	168	213	181	166	/	-
	insgesamt	1 396	27	91	296	356	309	301	15	/

4.2 Erwerbslose im April 1997 nach Wirtschaftsbereichen und Stellung im Beruf der letzten Erwerbstätigkeit *)

Wirtschaftsbereich 1)	Insgesamt			Männlich			Weiblich		
	insgesamt	Selbstständige, Mithelfende Familienangehörige	Abhängige	zusammen	Selbstständige, Mithelfende Familienangehörige	Abhängige	zusammen	Selbstständige, Mithelfende Familienangehörige	Abhängige
Insgesamt									
1 000									
Land- und Forstwirtschaft; Fischerei	124	/	123	45	/	44	79	/	79
Produzierendes Gewerbe	678	6	672	404	/	399	274	/	273
Handel, Gastgewerbe und Verkehr	326	12	314	101	7	94	225	5	220
Sonstige Dienstleistungen	404	5	399	119	/	116	285	/	282
Insgesamt	1 532	25	1 507	669	15	654	863	10	853
In Prozent der Erwerbspersonen									
Land- und Forstwirtschaft; Fischerei	32,5	/	34,6	22,1	/	24,1	44,3	/	45,8
Produzierendes Gewerbe	23,5	4,3	24,5	18,7	/	19,6	38,0	/	38,8
Handel, Gastgewerbe und Verkehr	18,3	6,4	19,7	12,5	6,3	13,4	23,1	6,6	24,5
Sonstige Dienstleistungen	13,1	3,0	13,7	10,5	/	11,3	14,6	/	15,1
Insgesamt	18,8	4,5	19,8	15,5	4,1	16,6	22,6	5,5	23,4
Darunter: Sofort verfügbare Erwerbslose									
1 000									
Land- und Forstwirtschaft; Fischerei	110	/	110	40	/	39	71	-	71
Produzierendes Gewerbe	612	5	607	367	/	363	245	/	244
Handel, Gastgewerbe und Verkehr	293	11	282	91	6	85	202	5	197
Sonstige Dienstleistungen	360	/	355	107	/	104	253	/	251
Zusammen	1 376	21	1 354	604	13	592	771	9	763

*) Ergebnis der Unterstichprobe.- Ohne Erwerbslose, die noch nie erwerbstätig waren.

1) Klassifikation der Wirtschaftszweige, Ausgabe 1993 (WZ 93), Tiefengliederung für den Mikrozensus (siehe Anhang).

4.3 Erwerbslose im April 1997 nach Dauer der Arbeitsuche und Altersgruppen

Dauer der Arbeitsuche		Erwerbs- lose ins- gesamt	Davon im Alter von ... bis unter ... Jahren							
			15 - 20	20 - 25	25 - 35	35 - 45	45 - 55	55 - 60	60 - 65	65 u. mehr
I n s g e s a m t										
1 000										
Dauer der Arbeitssuche										
unter 1 Monat	männlich	28	/	/	9	6	/	5	/	/
	weiblich	27	/	/	7	8	/	/	/	/
	insgesamt	55	/	/	16	15	8	9	/	/
1 bis unter 3 Monate	männlich	72	/	9	18	17	13	10	/	-
	weiblich	58	/	6	13	18	13	8	/	-
	insgesamt	129	/	15	31	35	26	18	/	-
3 bis unter 6 Monate	männlich	115	/	12	28	27	22	19	/	-
	weiblich	96	/	8	26	24	18	16	/	-
	insgesamt	211	8	20	54	52	40	35	/	-
6 Monate bis unter 1 Jahr	männlich	131	/	14	28	27	27	28	/	/
	weiblich	142	/	9	35	38	30	26	/	-
	insgesamt	274	9	24	63	64	57	54	/	/
1 bis unter 1 1/2 Jahre	männlich	74	/	/	12	18	14	22	/	-
	weiblich	84	/	/	19	21	18	18	/	-
	insgesamt	157	/	9	32	39	32	39	/	-
1 1/2 bis unter 2 Jahre	männlich	45	/	/	8	11	9	12	/	-
	weiblich	63	/	/	15	17	13	14	/	-
	insgesamt	108	/	6	23	28	22	26	/	-
2 bis unter 4 Jahre	männlich	75	/	/	12	17	20	21	/	/
	weiblich	129	/	/	27	34	30	33	/	-
	insgesamt	205	/	8	39	51	50	54	/	/
4 Jahre und mehr	männlich	64	/	/	10	16	17	18	/	-
	weiblich	182	/	/	32	51	51	44	/	-
	insgesamt	246	/	/	42	67	68	62	/	-
Ohne Angabe	männlich	79	/	7	14	17	15	21	/	/
	weiblich	99	/	7	19	22	22	27	/	-
	insgesamt	178	/	14	33	39	37	48	/	/
Insgesamt	männlich	683	18	57	141	157	141	157	12	/
	weiblich	880	15	46	193	232	199	190	/	-
	insgesamt	1 562	33	103	334	389	340	346	17	/
In Prozent der Altersgruppe										
unter 1 Monat	männlich	100	/	/	31,5	22,1	/	17,9	/	/
	weiblich	100	/	/	26,6	31,2	/	/	/	-
	insgesamt	100	/	/	29,1	26,5	15,1	16,8	/	/
1 bis unter 3 Monate	männlich	100	/	13,0	25,3	24,2	18,5	14,3	/	-
	weiblich	100	/	9,6	22,5	30,4	22,3	13,4	/	-
	insgesamt	100	/	11,5	24,0	26,9	20,2	13,9	/	-
3 bis unter 6 Monate	männlich	100	/	10,4	24,8	23,8	19,3	16,9	/	-
	weiblich	100	/	7,9	27,2	25,6	18,5	16,6	/	-
	insgesamt	100	3,9	9,3	25,9	24,6	19,0	16,7	/	-
6 Monate bis unter 1 Jahr	männlich	100	/	10,9	21,7	20,2	20,5	21,3	/	/
	weiblich	100	/	6,5	24,6	26,4	20,8	18,6	/	-
	insgesamt	100	3,3	8,6	23,2	23,4	20,7	19,9	/	/
1 bis unter 1 1/2 Jahre	männlich	100	/	/	17,0	24,7	19,1	29,2	/	-
	weiblich	100	/	/	23,2	25,2	21,9	21,4	/	-
	insgesamt	100	/	5,8	20,3	25,0	20,6	25,1	/	-
1 1/2 bis unter 2 Jahre	männlich	100	/	/	18,0	24,6	20,2	27,3	/	-
	weiblich	100	/	/	23,5	26,7	20,6	22,0	/	-
	insgesamt	100	/	5,3	21,2	25,8	20,5	24,2	/	-
2 bis unter 4 Jahre	männlich	100	/	/	16,5	22,6	26,4	27,7	/	/
	weiblich	100	/	/	20,5	26,0	23,1	25,6	/	-
	insgesamt	100	/	4,0	19,0	24,8	24,3	26,4	/	/
4 Jahre und mehr	männlich	100	/	/	15,2	25,7	26,2	28,3	/	-
	weiblich	100	/	/	17,7	27,9	28,1	24,3	/	-
	insgesamt	100	/	/	17,0	27,3	27,6	25,3	/	-
Ohne Angabe	männlich	100	/	8,7	17,7	21,4	18,8	27,0	/	/
	weiblich	100	/	7,1	19,2	21,9	22,4	26,7	/	-
	insgesamt	100	/	7,8	18,5	21,7	20,8	26,9	/	/
Insgesamt	männlich	100	2,6	8,3	20,6	23,0	20,7	23,0	1,8	/
	weiblich	100	1,8	5,3	21,9	26,4	22,6	21,6	/	-
	insgesamt	100	2,1	6,6	21,4	24,9	21,8	22,2	1,1	/

4 ERWERBSLOSE

4.3 Erwerbslose im April 1997 nach Dauer der Arbeitsuche und Altersgruppen

Dauer der Arbeitsuche	Erwerbs- lose ins- gesamt	Davon im Alter von ... bis unter ... Jahren							
		15 - 20	20 - 25	25 - 35	35 - 45	45 - 55	55 - 60	60 - 65	65 u. mehr

Darunter: Sofort verfügbare Erwerbslose

1 000

Dauer der Arbeitssuche										
unter 1 Monat	männlich	25	/	/	8	6	/	/	/	/
	weiblich	23	/	/	6	8	/	/	-	-
	insgesamt	48	/	/	14	14	7	8	/	/
1 bis unter 3 Monate	männlich	67	/	9	17	17	13	9	/	-
	weiblich	52	/	/	11	17	12	7	/	-
	insgesamt	118	/	13	27	33	25	16	/	-
3 bis unter 6 Monate	männlich	105	/	11	26	26	21	17	/	-
	weiblich	86	/	7	23	23	17	14	/	-
	insgesamt	191	6	18	49	49	37	31	/	-
6 Monate bis unter 1 Jahr	männlich	120	/	12	27	24	25	26	/	-
	weiblich	128	/	9	31	35	27	23	-	-
	insgesamt	248	8	21	57	59	52	49	/	-
1 bis unter 1 1/2 Jahre	männlich	68	/	/	12	17	13	20	/	-
	weiblich	75	/	/	18	19	17	16	/	-
	insgesamt	143	/	8	29	37	30	35	/	-
1 1/2 bis unter 2 Jahre	männlich	41	/	/	7	10	8	11	/	-
	weiblich	55	/	/	13	15	12	12	/	-
	insgesamt	96	/	5	20	25	20	23	/	-
2 bis unter 4 Jahre	männlich	64	/	/	11	14	18	17	/	/
	weiblich	115	/	/	23	31	27	30	/	-
	insgesamt	179	/	7	34	45	44	46	/	/
4 Jahre und mehr	männlich	56	/	/	9	14	15	15	/	-
	weiblich	163	/	/	28	46	46	39	/	-
	insgesamt	219	/	/	38	60	61	54	/	-
Ohne Angabe	männlich	68	/	6	12	15	13	18	/	-
	weiblich	85	/	6	16	19	20	22	/	-
	insgesamt	153	/	12	28	34	33	40	/	-
Zusammen	männlich	613	15	52	128	143	128	135	11	/
	weiblich	783	12	40	168	213	181	166	/	-
	insgesamt	1 396	27	91	296	356	309	301	15	/

In Prozent der Altersgruppe

unter 1 Monat	männlich	100	/	/	31,2	23,8	/	/	/	/
	weiblich	100	/	/	26,1	32,7	/	/	-	-
	insgesamt	100	/	/	28,8	28,1	14,7	15,7	/	/
1 bis unter 3 Monate	männlich	100	/	13,1	25,1	24,9	19,4	13,0	/	-
	weiblich	100	/	/	20,7	32,4	23,2	13,4	/	-
	insgesamt	100	/	11,1	23,2	28,2	21,0	13,2	/	-
3 bis unter 6 Monate	männlich	100	/	10,9	24,6	24,6	19,7	16,0	/	-
	weiblich	100	/	7,7	26,6	26,8	19,2	16,6	/	-
	insgesamt	100	3,1	9,5	25,5	25,6	19,5	16,3	/	-
6 Monate bis unter 1 Jahr	männlich	100	/	10,2	22,2	20,3	20,5	21,3	/	-
	weiblich	100	/	6,7	23,9	27,0	21,5	18,0	-	-
	insgesamt	100	3,2	8,4	23,1	23,8	21,0	19,6	/	-
1 bis unter 1 1/2 Jahre	männlich	100	/	/	17,0	25,3	19,0	28,9	/	-
	weiblich	100	/	/	23,5	25,8	22,5	20,9	/	-
	insgesamt	100	/	5,5	20,4	25,5	20,8	24,7	/	-
1 1/2 bis unter 2 Jahre	männlich	100	/	/	18,2	23,9	19,6	27,8	/	-
	weiblich	100	/	/	23,2	27,7	21,0	21,2	/	-
	insgesamt	100	/	5,3	21,1	26,1	20,4	24,0	/	-
2 bis unter 4 Jahre	männlich	100	/	/	16,8	22,2	27,7	26,0	/	/
	weiblich	100	/	/	20,1	26,7	23,1	25,7	/	-
	insgesamt	100	/	3,8	18,9	25,1	24,7	25,8	/	/
4 Jahre und mehr	männlich	100	/	/	16,6	25,3	26,3	26,8	/	-
	weiblich	100	/	/	17,4	28,4	28,4	23,7	/	-
	insgesamt	100	/	/	17,2	27,6	27,9	24,5	/	-
Ohne Angabe	männlich	100	/	8,9	17,6	22,3	18,8	26,2	/	-
	weiblich	100	/	6,9	18,5	22,3	23,6	25,3	/	-
	insgesamt	100	/	7,8	18,1	22,3	21,5	26,3	/	-
Zusammen	männlich	100	2,5	8,4	20,9	23,3	20,9	22,1	1,8	/
	weiblich	100	1,5	5,1	21,5	27,2	23,1	21,2	/	-
	insgesamt	100	2,0	6,5	21,2	25,5	22,1	21,6	1,1	/

4.4 Erwerbslose im April 1997 nach Art der Arbeitsuche, Art der gesuchten Tätigkeit und Dauer der Arbeitsuche

1 000

Art der Arbeitsuche (m = männlich, w = weiblich, i = insgesamt)	Insgesamt	Davon nach Dauer der Arbeitsuche							Ohne Angabe	
		unter 1 Monat	1 bis unter 3 Monate	3 bis unter 6 Monate	6 Monate bis unter 1 Jahr	1 bis unter 1 1/2 Jahre	1 1/2 bis unter 2 Jahre	2 und mehr Jahre		
I n s g e s a m t										
Insgesamt	m	683	28	72	115	131	74	45	139	79
	w	880	27	58	96	142	84	63	311	98
	i	1 562	55	129	211	274	157	108	451	178
Suche abgeschlossen	m	15	/	/	/	/	/	/	/	/
	w	19	/	/	/	/	/	/	/	5
	i	35	/	/	6	/	/	/	6	9
Suche nach einer Tätigkeit als:										
Selbständiger	m	/	-	-	/	/	-	-	/	/
	w	/	/	/	-	/	/	-	-	/
	i	/	/	/	/	/	/	-	/	/
Arbeitnehmer	m	667	27	70	112	129	72	44	137	75
	w	860	26	56	92	140	83	62	307	94
	i	1 526	53	126	205	269	155	107	444	169
darunter:										
Art der gesuchten Tätigkeit										
- nur Vollzeittätigkeit	m	566	24	62	100	111	61	36	110	61
	w	514	17	36	55	87	53	34	173	58
	i	1 080	41	98	156	199	114	70	283	119
- nur Teilzeittätigkeit	m	11	/	/	/	/	/	/	/	/
	w	65	/	/	6	10	/	5	28	6
	i	76	/	/	7	11	/	6	32	8
- Vollzeittätigkeit, ggf. Teilzeittätigkeit	m	79	/	6	11	15	9	7	20	10
	w	230	5	15	25	35	21	19	88	22
	i	310	7	21	36	50	30	26	108	32
- Teilzeittätigkeit, ggf. Vollzeittätigkeit	m	7	/	/	/	/	/	/	/	/
	w	46	/	/	5	7	/	/	18	/
	i	53	/	/	6	9	5	/	20	/
darunter:										
Erste Methode der aktiven Arbeitsuche										
Arbeitsamt	m	659	27	68	111	128	72	44	135	74
	w	848	25	55	90	138	82	62	303	93
	i	1 506	52	124	201	266	154	106	438	167
darunter:										
mit Arbeitslosengeld/-hilfe	m	588	24	62	103	115	65	40	114	65
	w	695	22	49	79	122	70	50	228	74
	i	1 284	46	111	182	237	135	90	342	139
Private Vermittlung	m	/	/	/	/	/	/	/	/	/
	w	/	/	/	/	/	/	/	/	/
	i	6	/	/	/	/	/	/	/	/
Aufgabe von Inseraten	m	/	-	-	-	-	-	/	/	-
	w	/	-	-	-	/	/	/	/	/
	i	/	-	-	-	/	/	/	/	/
Bewerbung auf Inserate	m	/	-	/	/	-	/	/	/	/
	w	/	/	/	/	/	/	/	/	/
	i	5	/	/	/	/	/	/	/	/
Bewerbung auf eine nicht ausgeschriebene Stelle	m	/	-	/	/	-	-	/	-	/
	w	/	/	-	/	-	-	/	/	-
	i	/	/	/	/	-	-	/	/	/
Persönliche Verbindung	m	/	/	/	/	/	/	-	/	-
	w	/	/	/	/	/	/	/	/	/
	i	/	/	/	/	/	/	/	/	/
Durchsehen von Inseraten	m	/	/	/	/	-	-	-	/	-
	w	/	-	/	/	/	/	-	/	-
	i	/	/	/	/	/	/	-	/	-
Sonstige Bemühungen	m	/	-	/	/	/	-	-	/	/
	w	/	-	/	/	/	-	/	/	-
	i	/	-	/	/	/	-	/	/	-

4 ERWERBSLOSE

4.4 Erwerbslose im April 1997 nach Art der Arbeitsuche, Art der gesuchten Tätigkeit und Dauer der Arbeitsuche

1 000

Art der Arbeitsuche (m = männlich, w = weiblich, i = insgesamt)	Insgesamt	Davon nach Dauer der Arbeitsuche							Ohne Angabe	
		unter 1 Monat	1 bis unter 3 Monate	3 bis unter 6 Monate	6 Monate bis unter 1 Jahr	1 bis unter 1 1/2 Jahre	1 1/2 bis unter 2 Jahre	2 und mehr Jahre		
Sofort verfügbare Erwerbslose										
Zusammen	m	613	25	67	105	120	68	41	120	68
	w	783	23	52	86	128	75	55	278	85
	i	1 396	49	118	191	248	143	96	398	153
Suche abgeschlossen	m	15	/	/	/	/	/	/	/	/
	w	19	/	/	/	/	/	/	/	5
	i	35	/	/	6	/	/	/	6	9
Suche nach einer Tätigkeit als:										
Selbständiger	m	/	-	-	/	/	-	-	/	/
	w	/	-	-	/	/	/	-	-	/
	i	/	-	-	/	/	/	-	-	/
Arbeitnehmer	m	596	24	65	102	118	66	40	117	64
	w	763	22	50	83	125	74	54	274	80
	i	1 360	47	115	185	243	141	95	391	144
darunter:										
Art der gesuchten Tätigkeit										
- nur Vollzeittätigkeit	m	514	22	58	91	103	56	34	96	53
	w	464	15	33	50	80	49	31	156	52
	i	978	37	91	142	183	105	65	252	104
- nur Teilzeittätigkeit	m	7	/	/	/	/	/	/	/	/
	w	52	/	/	5	7	/	/	22	/
	i	58	/	/	5	8	/	/	25	6
- Vollzeittätigkeit, ggf. Teilzeittätigkeit	m	69	/	6	10	13	9	5	17	8
	w	205	/	13	23	32	18	16	80	18
	i	274	6	19	32	45	27	21	98	26
- Teilzeittätigkeit, ggf. Vollzeittätigkeit	m	/	/	/	/	/	/	/	/	/
	w	38	/	/	/	6	/	/	15	/
	i	43	/	/	5	7	/	/	16	/
darunter:										
Erste Methode der aktiven Arbeitsuche										
Arbeitsamt	m	591	24	64	101	117	66	40	116	63
	w	755	22	50	82	124	74	54	271	79
	i	1 346	46	113	182	241	140	94	386	143
darunter:										
mit Arbeitslosengeld/-hilfe	m	537	22	58	96	107	61	37	99	57
	w	634	20	46	74	112	65	45	207	65
	i	1 171	42	104	170	219	126	82	307	123
Private Vermittlung	m	/	/	/	/	/	/	/	/	/
	w	/	/	/	/	/	/	/	/	/
	i	/	/	/	/	/	/	/	/	/
Aufgabe von Inseraten	m	/	-	-	-	-	-	/	/	-
	w	/	-	-	-	/	/	/	/	/
	i	/	-	-	-	/	/	/	/	/
Bewerbung auf Inserate	m	/	-	/	/	-	/	/	/	-
	w	/	/	/	/	/	/	/	/	/
	i	/	/	/	/	/	/	/	/	/
Bewerbung auf eine nicht ausgeschriebene Stelle	m	/	-	-	/	-	-	/	/	-
	w	/	-	-	/	-	-	/	/	-
	i	/	-	-	/	-	-	/	/	-
Persönliche Verbindung	m	/	-	/	/	/	/	/	/	/
	w	/	-	/	/	/	/	/	/	/
	i	/	-	/	/	/	/	/	/	/
Durchsehen von Inseraten	m	/	-	/	/	-	-	-	/	-
	w	/	-	/	/	-	-	-	/	-
	i	/	-	/	/	-	-	-	/	-
Sonstige Bemühungen	m	/	-	-	-	/	-	-	/	-
	w	/	-	-	-	/	-	/	/	-
	i	/	-	-	-	/	-	/	/	-

4.5 Erwerbslose im April 1997 nach Umständen der Arbeitsuche und Altersgruppen

Umstände der Arbeitsuche	Erwerbslose insgesamt	Davon im Alter von ... bis unter ... Jahren								
		15 - 20	20 - 25	25 - 35	35 - 45	45 - 55	55 - 60	60 - 65	65 u. mehr	
Insgesamt 1 000										
Insgesamt	männlich	683	18	57	141	157	141	157	12	/
	weiblich	880	15	46	193	232	199	190	/	-
	insgesamt	1 562	33	103	334	389	340	346	17	/
Arbeitsuchende zusammen	männlich	668	17	54	137	155	139	153	12	/
	weiblich	860	14	44	188	227	196	185	/	-
	insgesamt	1 528	31	98	326	382	336	338	16	/
Darunter:										
Entlassung	männlich	555	8	41	111	136	123	127	8	/
	weiblich	707	/	27	146	196	174	159	/	-
	insgesamt	1 262	11	68	257	332	297	286	11	/
Eigener Kündigung	männlich	13	/	/	/	/	/	/	/	-
	weiblich	19	/	/	6	5	/	/	/	-
	insgesamt	32	/	/	10	8	6	/	/	-
Freiwilliger Unterbrechung	männlich	/	/	/	/	/	/	/	/	-
	weiblich	12	/	/	/	/	/	/	/	-
	insgesamt	13	/	/	/	/	/	/	/	-
Arbeitsuche abgeschlossen	männlich	15	/	/	/	/	/	/	/	/
	weiblich	19	/	/	/	/	/	/	/	/
	insgesamt	35	/	/	8	7	/	8	/	/
In Prozent der Altersgruppe										
Insgesamt	männlich	100	2,6	8,3	20,6	23,0	20,7	23,0	1,8	/
	weiblich	100	1,8	5,3	21,9	26,4	22,6	21,6	/	-
	insgesamt	100	2,1	6,6	21,4	24,9	22,8	22,2	1,1	/
Arbeitsuchende zusammen	männlich	100	2,5	8,1	20,6	23,2	20,9	22,9	1,8	/
	weiblich	100	1,6	5,2	21,9	26,4	22,8	21,5	/	-
	insgesamt	100	2,0	6,4	21,3	25,0	22,0	22,1	1,1	/
Darunter:										
Entlassung	männlich	100	1,4	7,4	20,1	24,5	22,2	22,9	1,4	/
	weiblich	100	/	3,8	20,6	27,7	24,6	22,5	/	-
	insgesamt	100	0,9	5,4	20,4	26,3	23,6	22,7	0,9	/
Eigener Kündigung	männlich	100	/	/	/	/	/	/	/	-
	weiblich	100	/	/	31,5	26,5	/	/	/	-
	insgesamt	100	/	/	30,6	23,7	17,7	/	/	-
Freiwilliger Unterbrechung	männlich	100	/	/	/	/	/	/	/	/
	weiblich	100	/	/	/	/	/	/	/	/
	insgesamt	100	/	/	/	/	/	/	/	-
Arbeitsuche abgeschlossen	männlich	100	/	/	/	/	/	/	/	/
	weiblich	100	/	/	/	/	/	/	/	/
	insgesamt	100	/	/	22,2	20,4	/	23,2	/	/
Darunter: Sofort verfügbare Erwerbslose 1 000										
Zusammen	männlich	613	15	52	128	143	128	135	11	/
	weiblich	783	12	40	168	213	181	166	/	-
	insgesamt	1 396	27	91	296	356	309	301	15	/
Arbeitsuchende zusammen	männlich	597	14	49	125	141	126	132	11	-
	weiblich	764	11	37	163	208	179	162	/	-
	insgesamt	1 361	25	87	288	349	305	293	15	-
Darunter:										
Entlassung	männlich	505	8	38	102	125	113	112	7	-
	weiblich	641	/	24	130	181	159	141	/	-
	insgesamt	1 146	11	62	232	306	272	253	10	-
Eigener Kündigung	männlich	12	/	/	/	/	/	/	/	-
	weiblich	17	/	/	5	/	/	/	/	-
	insgesamt	29	/	/	8	7	5	/	/	-
Freiwilliger Unterbrechung	männlich	/	/	/	/	/	/	/	/	-
	weiblich	9	/	/	/	/	/	/	/	-
	insgesamt	10	/	/	/	/	/	/	/	-
Arbeitsuche abgeschlossen	männlich	15	/	/	/	/	/	/	/	/
	weiblich	19	/	/	/	/	/	/	/	/
	insgesamt	35	/	/	8	7	/	8	/	/
In Prozent der Altersgruppe										
Zusammen	männlich	100	2,5	8,4	20,9	23,3	20,9	22,1	1,8	/
	weiblich	100	1,5	5,1	21,5	27,2	23,1	21,2	/	-
	insgesamt	100	2,0	6,5	21,2	25,5	22,1	21,6	1,1	/
Arbeitsuchende zusammen	männlich	100	2,4	8,3	20,9	23,5	21,1	22,0	1,8	-
	weiblich	100	1,4	4,9	21,4	27,2	23,4	21,2	/	-
	insgesamt	100	1,8	6,4	21,2	25,6	22,4	21,5	1,1	-
Darunter:										
Entlassung	männlich	100	1,5	7,5	20,2	24,7	22,4	22,1	1,4	-
	weiblich	100	/	3,8	20,2	28,2	24,8	22,0	/	-
	insgesamt	100	0,9	5,4	20,2	26,7	23,8	22,1	0,9	-
Eigener Kündigung	männlich	100	/	/	/	/	/	/	/	-
	weiblich	100	/	/	30,0	/	/	/	/	-
	insgesamt	100	/	/	29,3	24,3	17,7	/	/	-
Freiwilliger Unterbrechung	männlich	100	/	/	/	/	/	/	/	/
	weiblich	100	/	/	/	/	/	/	/	/
	insgesamt	100	/	/	/	/	/	/	/	-
Arbeitsuche abgeschlossen	männlich	100	/	/	/	/	/	/	/	/
	weiblich	100	/	/	/	/	/	/	/	/
	insgesamt	100	/	/	22,2	20,4	/	23,2	/	/

5 NICHTERWERBSPERSONEN

5.1 Nichterwerbspersonen im Alter von 15 und mehr Jahren im April 1997 nach Zeitpunkt der Beendigung der letzten Erwerbstätigkeit und Altersgruppen *)

1 000

Frühere Erwerbstätigkeit	Insgesamt	Davon im Alter von ... bis unter ... Jahren									
		15 - 20	20 - 25	25 - 35	35 - 45	45 - 55	55 - 58	58 - 60	60 - 63	63 - 65	65 u.mehr
M ä n n l i c h											
Mit früherer Erwerbstätigkeit											
Frühere Erwerbstätigkeit wurde beendet ...											
vor weniger als 1 Monat	/	/	/	-	-	/	/	-	-	/	/
1 bis unter 3 Monaten	9	-	/	/	/	/	/	/	/	/	/
3 bis unter 6 Monaten	19	/	/	/	/	/	/	/	/	/	/
1/2 bis unter 1 Jahr	35	/	5	7	/	/	/	/	/	/	/
1 bis unter 1 1/2 Jahren	37	-	/	/	/	/	5	8	7	/	/
1 1/2 bis unter 2 Jahren	30	-	/	/	/	/	/	/	6	/	5
2 bis unter 3 Jahren	53	-	/	/	/	6	7	6	12	/	11
3 und mehr Jahren	1 359	/	/	20	24	33	33	63	215	123	845
Ohne Angabe	34	/	/	/	/	/	/	/	/	/	18
Zusammen	1 578	/	16	40	38	52	59	88	255	140	889
Ohne frühere Erwerbstätigkeit	413	319	55	26	/	/	/	-	/	/	/
Ohne Angabe	/	/	-	/	/	-	-	/	/	/	/
Zusammen	1 995	322	71	66	43	55	59	88	256	141	896
W e i b l i c h											
Mit früherer Erwerbstätigkeit											
Frühere Erwerbstätigkeit wurde beendet ...											
vor weniger als 1 Monat	/	-	-	/	-	/	/	/	/	-	-
1 bis unter 3 Monaten	7	/	/	/	/	/	/	/	/	-	-
3 bis unter 6 Monaten	17	/	/	/	/	/	/	/	5	-	/
1/2 bis unter 1 Jahr	33	/	/	8	/	/	/	/	6	/	/
1 bis unter 1 1/2 Jahren	34	/	/	6	/	/	/	/	8	/	/
1 1/2 bis unter 2 Jahren	36	-	/	7	/	/	/	/	10	/	/
2 bis unter 3 Jahren	59	-	/	11	/	9	7	5	13	/	/
3 und mehr Jahren	2 161	-	/	41	33	66	54	78	266	173	1 446
Ohne Angabe	60	/	/	/	/	/	/	/	/	/	39
Zusammen	2 409	/	21	81	50	89	78	97	314	183	1 494
Ohne frühere Erwerbstätigkeit	520	357	61	25	7	/	/	/	/	/	57
Ohne Angabe	8	/	/	-	-	/	/	/	/	/	6
Zusammen	2 937	359	83	107	57	92	79	99	318	187	1 557
darunter weiblich verheiratet											
Mit früherer Erwerbstätigkeit											
Frühere Erwerbstätigkeit wurde beendet ...											
vor weniger als 1 Monat	/	-	-	/	-	/	/	/	/	-	-
1 bis unter 3 Monaten	/	-	-	/	-	/	/	/	/	-	-
3 bis unter 6 Monaten	11	-	/	/	/	/	/	/	/	-	/
1/2 bis unter 1 Jahr	20	/	/	/	/	/	/	/	/	-	/
1 bis unter 1 1/2 Jahren	23	-	/	/	/	/	/	/	6	/	/
1 1/2 bis unter 2 Jahren	22	-	/	/	/	/	/	/	7	/	/
2 bis unter 3 Jahren	42	-	/	6	/	8	7	/	10	/	520
3 und mehr Jahren	1 020	-	/	23	23	52	40	58	189	112	845
Ohne Angabe	21	-	/	/	/	/	/	/	/	/	18
Zusammen	1 164	/	7	47	36	70	57	72	226	118	532
Ohne frühere Erwerbstätigkeit	32	/	/	8	/	/	/	/	/	/	11
Ohne Angabe	/	-	/	-	-	-	-	/	/	/	/
Zusammen	1 198	/	10	55	38	70	58	73	228	120	544
I n s g e s a m t											
Mit früherer Erwerbstätigkeit											
Frühere Erwerbstätigkeit wurde beendet ...											
vor weniger als 1 Monat	/	/	/	/	-	/	/	/	/	/	/
1 bis unter 3 Monaten	17	/	/	/	/	/	/	/	/	/	/
3 bis unter 6 Monaten	36	/	/	6	/	/	/	/	9	/	/
1/2 bis unter 1 Jahr	67	/	9	15	5	/	8	6	10	/	/
1 bis unter 1 1/2 Jahren	71	/	/	9	6	6	10	12	14	/	7
1 1/2 bis unter 2 Jahren	66	-	7	8	/	6	7	7	17	/	7
2 bis unter 3 Jahren	112	-	/	14	7	15	15	11	25	8	13
3 und mehr Jahren	3 521	/	8	61	57	99	87	141	481	296	2 232
Ohne Angabe	94	/	/	/	5	5	/	/	8	5	57
Zusammen	3 987	/	37	121	88	142	136	184	569	323	2 384
Ohne frühere Erwerbstätigkeit	933	676	116	51	11	/	/	/	6	/	61
Ohne Angabe	12	/	/	/	/	/	/	/	/	/	8
Insgesamt	4 933	681	153	172	100	146	139	186	575	328	2 453

*) Ergebnis der Unterstichprobe.

5 NICHTERWERBSPERSONEN

5.2 Nichterwerbspersonen im Alter von 15 und mehr Jahren mit früherer Erwerbstätigkeit im April 1997 nach wichtigstem Grund für die Beendigung der letzten Tätigkeit und Altersgruppen *)

1 000

Grund für die Beendigung der letzten Tätigkeit	Insgesamt	Davon im Alter von ... bis unter ... Jahren									
		15 - 20	20 - 25	25 - 35	35 - 45	45 - 55	55 - 58	58 - 60	60 - 63	63 - 65	65 u.mehr
M ä n n l i c h											
Entlassung	145	/	/	8	11	10	12	17	38	20	27
Befristeter Arbeitsvertrag	9	-	/	/	/	/	-	/	/	/	/
Eigene Kündigung	8	-	/	/	/	/	/	/	/	/	/
Ruhestand											
-vorzeitig nach Vorruhestandsregelung oder Arbeitslosigkeit	495	-	-	/	/	/	11	40	160	81	202
-aus gesundheitlichen Gründen	288	/	/	/	18	34	30	23	28	18	132
-aus Altersgründen und sonstigen Gründen	560	-	-	-	/	/	/	/	22	19	513
Grundwehr-/Zivildienst	5	/	/	/	-	-	-	-	-	-	-
Persönliche oder familiäre Verpflichtungen	/	-	/	/	/	-	/	/	/	-	/
Ausbildung (auch Studium)	26	-	7	17	/	-	-	-	-	-	/
Sonstige Gründe	27	/	/	/	/	/	/	/	/	/	5
Ohne Angabe	11	-	-	/	/	/	/	/	/	/	6
Zusammen	1 578	/	16	40	38	52	59	88	255	140	889
W e i b l i c h											
Entlassung	181	-	/	21	16	27	22	18	39	16	19
Befristeter Arbeitsvertrag	17	-	/	6	/	/	/	/	/	/	/
Eigene Kündigung	36	/	/	6	/	/	/	/	/	/	17
Ruhestand											
-vorzeitig nach Vorruhestandsregelung oder Arbeitslosigkeit	349	-	-	/	/	/	9	29	163	90	55
-aus gesundheitlichen Gründen	367	-	/	6	12	41	34	32	37	21	182
-aus Altersgründen und sonstigen Gründen	1 199	-	-	-	/	/	/	/	53	44	1 093
Grundwehr-/Zivildienst	-	-	-	-	-	-	-	-	-	-	-
Persönliche oder familiäre Verpflichtungen	159	/	6	25	10	9	/	6	10	6	82
Ausbildung (auch Studium)	14	/	/	8	/	/	-	-	-	-	/
Sonstige Gründe	61	/	/	8	/	6	/	/	6	/	24
Ohne Angabe	27	-	/	/	/	/	/	/	/	/	20
Zusammen	2 409	/	21	81	50	89	78	97	314	183	1 494
darunter weiblich verheiratet											
Entlassung	121	-	/	12	11	21	17	12	28	9	9
Befristeter Arbeitsvertrag	9	-	/	/	/	/	/	/	/	-	/
Eigene Kündigung	22	-	-	/	/	/	/	/	/	/	7
Ruhestand											
-vorzeitig nach Vorruhestandsregelung oder Arbeitslosigkeit	236	-	-	-	/	/	7	22	117	59	29
-aus gesundheitlichen Gründen	205	-	/	/	7	32	23	24	24	12	79
-aus Altersgründen und sonstigen Gründen	437	-	-	-	/	/	/	/	40	28	361
Grundwehr-/Zivildienst	-	-	-	-	-	-	-	-	-	-	-
Persönliche oder familiäre Verpflichtungen	93	/	/	19	9	8	/	5	8	/	34
Ausbildung (auch Studium)	/	-	/	/	/	/	-	-	-	-	/
Sonstige Gründe	31	-	/	6	/	/	/	/	/	/	7
Ohne Angabe	8	-	/	/	/	/	/	/	/	/	/
Zusammen	1 164	/	7	47	36	70	57	72	226	118	532
I n s g e s a m t											
Entlassung	326	/	6	28	27	37	34	34	78	36	46
Befristeter Arbeitsvertrag	25	-	/	7	/	/	/	/	/	/	/
Eigene Kündigung	44	/	/	8	/	/	/	/	/	/	19
Ruhestand											
-vorzeitig nach Vorruhestandsregelung oder Arbeitslosigkeit	844	-	-	/	/	/	20	69	323	171	258
-aus gesundheitlichen Gründen	655	/	/	11	31	75	64	55	65	39	314
-aus Altersgründen und sonstigen Gründen	1 758	-	-	-	/	/	/	8	75	62	1 606
Grundwehr-/Zivildienst	5	/	/	/	-	-	-	-	-	-	-
Persönliche oder familiäre Verpflichtungen	164	/	6	25	10	9	/	6	10	6	85
Ausbildung (auch Studium)	40	/	11	25	/	/	-	-	-	-	/
Sonstige Gründe	87	/	/	12	8	10	5	6	9	/	29
Ohne Angabe	38	-	/	/	/	/	/	/	/	/	26
Insgesamt	3 987	/	37	121	88	142	136	184	569	323	2 384

*) Ergebnis der Unterstichprobe.

Neue Länder und Berlin-Ost

7 Lange Reihen

7 Lange Reihen
7.1 Bevölkerung nach Beteiligung am Erwerbsleben
1 000

Beteiligung am Erwerbsleben	April 1991	Mai 1992	April 1993	April 1994	April 1995	April 1996	April 1997
Männlich							
Erwerbspersonen	4 555	4 270	4 200	4 258	4 293	4 285	4 331
Erwerbstätige	4 156	3 778	3 675	3 717	3 797	3 704	3 649
Erwerbelose	399	492	525	540	496	581	683
Nichterwerbspersonen	3 046	3 263	3 340	3 267	3 222	3 230	3 183
Zusammen ...	7 601	7 533	7 539	7 525	7 515	7 514	7 514
Weiblich							
Erwerbspersonen	4 173	3 973	3 876	3 890	3 866	3 823	3 836
Erwerbstätige	3 605	3 069	2 924	2 961	3 007	3 002	2 957
Erwerbelose	568	905	952	929	860	821	880
Nichterwerbspersonen	4 167	4 226	4 252	4 164	4 126	4 119	4 067
Zusammen ...	8 340	8 199	8 127	8 054	7 992	7 942	7 903
Insgesamt							
Erwerbspersonen	8 727	8 243	8 075	8 148	8 159	8 108	8 168
Erwerbstätige	7 761	6 846	6 599	6 679	6 804	6 706	6 605
Erwerbelose	966	1 397	1 477	1 469	1 355	1 402	1 562
Nichterwerbspersonen	7 213	7 489	7 592	7 431	7 347	7 348	7 250
Insgesamt ...	15 941	15 732	15 667	15 579	15 506	15 456	15 417

7.2 Erwerbstätige nach Stellung im Beruf
1 000

Stellung im Beruf	April 1991	Mai 1992	April 1993	April 1994	April 1995	April 1996	April 1997
Männlich							
Selbständige	250	280	299	328	345	345	359
Mithelfende Familienangehörige	/	/	/	/	/	/	/
Beamte	84	96	115	129	151	166	178
Angestellte 1)	1 389	1 273	1 177	1 194	1 163	1 067	1 110
Arbeiter 2)	2 433	2 128	2 081	2 063	2 134	2 122	1 998
Zusammen ...	4 156	3 778	3 675	3 717	3 797	3 704	4 331
Weiblich							
Selbständige	98	113	129	136	141	143	155
Mithelfende Familienangehörige	5	9	8	10	15	10	10
Beamtinnen	6	12	16	26	37	53	65
Angestellte 1)	2 406	2 139	2 064	2 080	2 068	2 031	1 963
Arbeiterinnen 2)	1 090	795	706	709	745	766	763
Zusammen ...	3 605	3 068	2 924	2 961	3 007	3 002	2 957
Insgesamt							
Selbständige	348	392	429	465	486	488	514
Mithelfende Familienangehörige	6	11	10	13	20	14	15
Beamte/Beamtinnen	90	108	131	155	188	219	243
Angestellte 1)	3 794	3 412	3 241	3 274	3 231	3 098	3 073
Arbeiter/-innen 2)	3 523	2 923	2 787	2 772	2 879	2 888	2 781
Insgesamt ...	7 761	6 846	6 598	6 679	6 804	6 706	6 605

1) Einchl. Auszubildende in anerkannten kaufmännischen und technischen Ausbildungsberufen.

2) Einchl. Auszubildende in anerkannten gewerblichen Ausbildungsberufen.

7 Lange Reihen
7.3.1 Erwerbstätige nach Wirtschaftsabteilungen
1 000

Wirtschaftsabteilung 1)	April 1991	Mai 1992	April 1993	April 1994
Männlich				
Land- und Forstwirtschaft, Fischerei	331	213	172	159
Energie- und Wasserversorgung, Bergbau	225	172	149	124
Verarbeitendes Gewerbe	1 431	1 072	969	896
Baugewerbe	593	730	824	931
Handel	256	276	284	303
Verkehr und Nachrichtenübermittlung	387	359	336	628
Kreditinstitute und Versicherungsgewerbe	39	45	48	53
Dienstleistungen, soweit von Unternehmen und Freien Berufen erbracht	539	521	531	556
Organisationen ohne Erwerbzweck und Private Haushalte	30	42	43	51
Gebietkörperschaften und Sozialversicherung	324	347	320	319
Zusammen	4 156	3 778	3 675	3 717
Weiblich				
Land- und Forstwirtschaft, Fischerei	199	125	103	102
Energie- und Wasserversorgung, Bergbau	85	64	52	43
Verarbeitendes Gewerbe	856	509	400	371
Baugewerbe	95	86	91	103
Handel	515	437	424	454
Verkehr und Nachrichtenübermittlung	218	186	167	155
Kreditinstitute und Versicherungsgewerbe	90	96	97	94
Dienstleistungen, soweit von Unternehmen und Freien Berufen erbracht	1 184	1 104	1 113	1 116
Organisationen ohne Erwerbzweck und Private Haushalte	56	62	70	90
Gebietkörperschaften und Sozialversicherung	309	399	407	434
Zusammen	3 605	3 068	2 924	2 961
Insgesamt				
Land- und Forstwirtschaft, Fischerei	530	338	274	261
Energie- und Wasserversorgung, Bergbau	310	237	201	167
Verarbeitendes Gewerbe	2 287	1 581	1 368	1 267
Baugewerbe	687	816	915	1 035
Handel	771	713	708	758
Verkehr und Nachrichtenübermittlung	605	545	503	479
Kreditinstitute und Versicherungsgewerbe	129	142	145	147
Dienstleistungen, soweit von Unternehmen und Freien Berufen erbracht	1 723	1 625	1 644	1 672
Organisationen ohne Erwerbzweck und Private Haushalte	86	104	113	141
Gebietkörperschaften und Sozialversicherung	633	746	727	753
Insgesamt	7 761	6 846	6 599	6 679

7.3.2 Erwerbstätige nach Wirtschaftsunterbereichen*)
1 000

Jahr	Insgesamt	Land- und Forstwirtschaft; Fischerei	Bergbau und Verarbeitendes Gewerbe	Energie- und Wasserversorgung	Baugewerbe	Handel und Gastgewerbe	Verkehr und Nachrichtenübermittlung	Kredit- und Versicherungsgewerbe	Grundstücke-wesen, Vermietung, Dienstleistungen für Unternehmen	Öffentliche Verwaltung u.ä.	Öffentliche und private Dienstleistungen (ohne öffentliche Verwaltung)
Männlich											
1995	3 797	154	814	67	1 054	452	303	52	185	337	379
1996	3 704	156	726	58	1 045	447	276	53	173	360	409
1997	3 649	156	699	60	1 002	450	263	57	201	350	410
Weiblich											
1995	3 007	109	360	25	122	614	136	93	182	405	961
1996	3 002	104	209	20	131	655	125	88	185	420	965
1997	2 957	97	305	20	117	639	121	88	205	405	960
Insgesamt											
1995	6 804	263	1 175	92	1 176	1 066	439	145	368	742	1 340
1996	6 706	260	1 035	79	1 175	1 102	401	140	358	780	1 374
1997	6 605	252	1 004	80	1 119	1 089	384	145	406	756	1 370

*) Klassifikation der Wirtschaftszweige, Ausgabe 1993, (WZ 93), Tiefengliederung für den Mikrozensus (siehe Anhang).

1) Systematik der Wirtschaftszweige, Ausgabe 1979, Fassung für den Mikrozensus.

7 Lange Reihen

7.4 Von den Erwerbstätigen durchschnittlich in der Berichtswoche tatsächlich geleistete Arbeitsstunden (vorwiegende Erwerbstätigkeit) je Wirtschaftsbereich*) und Stellung im Beruf

Stellung im Beruf	April 1991	Mai 1992	April 1993	April 1994	April 1995	April 1996	April 1997
Männlich							
Land- und Forstwirtschaft; Fischerei							
Selbständige	57,8	58,4	63,9	57,7	60,2	60,6	59,8
Mithelfende Familienangehörige	/	/	/	/	/	/	/
Beamte	/	/	/	/	/	/	/
Angestellte 1)	41,1	43,5	46,9	46,2	42,0	44,6	43,5
Arbeiter 2)	38,7	41,9	41,9	42,1	41,8	42,6	42,4
Zusammen ...	39,7	43,2	44,9	44,1	44,0	45,0	44,8
Produzierendes Gewerbe							
Selbständige	50,8	53,3	54,0	54,7	54,5	55,1	53,3
Mithelfende Familienangehörige	/	/	/	/	/	/	/
Beamte	/	/	/	/	/	/	/
Angestellte 1)	37,1	41,5	42,6	43,2	42,6	43,7	43,2
Arbeiter 2)	34,8	39,4	40,1	40,3	39,9	40,3	40,2
Zusammen ...	36,0	40,6	41,3	41,8	41,2	41,8	41,7
Handel, Gastgewerbe und Verkehr							
Selbständige	54,7	55,7	55,3	56,8	56,2	58,1	57,6
Mithelfende Familienangehörige	/	/	/	/	/	/	/
Beamte	/	/	/	/	/	/	/
Angestellte 1)	41,8	42,6	43,1	43,3	42,7	43,0	42,8
Arbeiter 2)	41,3	41,8	42,9	42,5	41,7	42,5	41,7
Zusammen ...	42,9	43,8	44,5	44,6	44,5	44,9	44,5
Sonstige Dienstleistungen							
Selbständige	52,8	55,4	55,2	54,1	51,4	51,7	51,9
Mithelfende Familienangehörige	/	/	/	/	/	/	/
Beamte	41,1	40,7	41,3	41,2	40,9	41,3	40,9
Angestellte 1)	41,0	41,8	42,3	42,0	41,3	41,0	41,3
Arbeiter 2)	38,6	40,1	40,0	39,3	39,3	38,6	38,5
Zusammen ...	41,4	42,5	42,9	42,7	41,8	41,7	41,6
Zusammen							
Selbständige	52,8	54,9	55,2	55,1	54,4	55,3	54,5
Mithelfende Familienangehörige	/	/	/	/	38,4	/	/
Beamte	40,9	40,8	41,3	41,2	40,8	41,3	40,9
Angestellte 1)	39,6	41,9	42,7	42,7	42,1	42,4	42,3
Arbeiter 2)	36,4	40,0	40,5	40,6	40,2	40,6	40,4
Zusammen ...	38,6	41,8	42,4	40,2	42,1	42,5	42,4
Weiblich							
Land- und Forstwirtschaft; Fischerei							
Selbständige	/	/	/	/	/	/	50,8
Mithelfende Familienangehörige	/	/	/	/	/	/	/
Beamtinnen	/	/	/	/	/	/	/
Angestellte 1)	31,8	36,4	39,3	39,5	37,6	36,7	35,6
Arbeiterinnen 2)	30,6	34,7	38,6	37,7	36,9	39,0	37,2
Zusammen ...	31,3	35,8	39,1	38,7	37,9	38,8	38,5
Produzierendes Gewerbe							
Selbständige	40,5	47,1	46,8	48,8	45,6	47,4	46,1
Mithelfende Familienangehörige	/	/	/	/	/	/	/
Beamtinnen	/	/	/	/	/	/	/
Angestellte 1)	29,8	35,9	37,5	37,9	37,9	37,9	37,8
Arbeiterinnen 2)	25,1	32,8	34,6	36,1	36,0	36,4	36,1
Zusammen ...	27,7	34,7	36,5	37,4	37,1	37,3	36,9
Handel, Gastgewerbe und Verkehr							
Selbständige	48,4	47,3	49,4	49,6	50,6	52,1	51,5
Mithelfende Familienangehörige	/	/	/	/	40,5	/	/
Beamtinnen	/	/	/	/	/	/	/
Angestellte 1)	33,5	36,0	36,6	36,5	35,9	35,7	35,0
Arbeiterinnen 2)	32,0	34,8	33,8	34,1	34,1	33,6	33,1
Zusammen ...	33,8	36,4	37,1	37,1	36,8	36,5	35,9

*) Ab 1995 gilt die Klassifizierung der Wirtschaftszweige, Ausgabe 1993, Fassung für den Mikrozensus, basierend auf der Systematik der Wirtschaftszweige in den Europäischen Gemeinschaften (NACE Rev. 1). Daher ist ein direkter Vergleich mit den Vorjahren nicht möglich.

1) Einschl. Auszubildende in anerkannten kaufmännischen und technischen Ausbildungsberufen.
2) Einschl. Auszubildende in anerkannten gewerblichen Ausbildungsberufen.

7 Lange Reihen

7.4 Von den Erwerbstätigen durchschnittlich in der Berichtswoche tatsächlich geleistete Arbeitsstunden (vorwiegende Erwerbstätigkeit) je Wirtschaftsbereich*) und Stellung im Beruf

Stellung im Beruf	April 1991	Mai 1992	April 1993	April 1994	April 1995	April 1996	April 1997
Sonstige Dienstleistungen							
Selbständige	45,8	48,5	48,7	47,7	45,6	46,2	45,5
Mithelfende Familienangehörige	/	/	/	/	/	/	/
Beamtinnen	/	38,0	39,1	39,0	38,2	39,1	38,4
Angestellte 1)	35,8	37,1	37,1	36,7	36,1	36,4	36,2
Arbeiterinnen 2)	32,5	35,3	34,9	34,2	33,2	32,5	32,8
Zusammen ...	35,6	37,3	37,3	36,9	36,0	36,2	36,0
Zusammen							
Selbständige	46,2	48,0	48,8	48,6	47,9	49,2	48,3
Mithelfende Familienangehörige	38,4	41,0	42,0	41,4	39,3	31,0	28,7
Beamtinnen	36,8	36,9	38,8	38,7	38,2	39,1	38,4
Angestellte 1)	33,9	36,7	37,2	36,9	36,4	36,3	36,1
Arbeiterinnen 2)	28,9	34,3	35,0	35,1	34,3	34,5	33,8
Zusammen ...	32,7	36,5	37,2	37,1	36,5	36,5	36,2
Insgesamt							
Land- und Forstwirtschaft; Fischerei							
Selbständige	58,0	58,3	60,4	57,0	57,1	59,4	57,8
Mithelfende Familienangehörige	/	/	/	/	/	/	/
Beamte/Beamtinnen	/	/	/	/	/	/	/
Angestellte 1)	36,3	40,0	43,1	42,6	39,8	40,5	41,8
Arbeiter/-innen 2)	35,9	39,5	41,2	40,4	39,9	41,2	41,0
Zusammen ...	36,5	40,4	42,7	42,0	41,5	42,5	42,4
Produzierendes Gewerbe							
Selbständige	49,7	52,9	53,4	54,3	53,8	54,5	52,6
Mithelfende Familienangehörige	/	/	/	/	40,0	/	/
Beamte/Beamtinnen	/	/	/	/	/	/	/
Angestellte 1)	33,5	39,0	40,4	41,0	40,5	41,1	40,7
Arbeiter/-innen 2)	32,5	38,3	39,3	39,7	39,4	39,8	39,6
Zusammen ...	33,4	39,1	40,2	40,9	40,4	40,9	40,7
Handel, Gastgewerbe und Verkehr							
Selbständige	52,6	52,9	53,2	54,0	54,2	55,8	55,3
Mithelfende Familienangehörige	/	/	/	/	41,5	29,5	26,6
Beamte/Beamtinnen	/	/	/	/	/	/	/
Angestellte 1)	36,3	38,5	39,1	38,8	38,7	38,2	38,0
Arbeiter/-innen 2)	37,8	39,4	40,1	40,0	38,9	39,1	38,2
Zusammen ...	38,0	40,1	40,9	40,9	40,6	40,6	40,1
Sonstige Dienstleistungen							
Selbständige	50,0	52,6	52,5	51,6	49,2	49,6	49,4
Mithelfende Familienangehörige	/	/	/	/	/	/	/
Beamte/Beamtinnen	40,9	40,5	41,0	40,8	40,4	40,8	40,2
Angestellte 1)	37,3	38,5	38,6	38,2	37,5	37,6	37,6
Arbeiter/-innen 2)	35,3	37,6	37,2	36,2	35,6	35,6	35,5
Zusammen ...	37,7	39,2	39,3	39,0	38,1	38,3	38,2
Insgesamt							
Selbständige	50,9	52,9	53,3	53,2	52,5	53,5	52,6
Mithelfende Familienangehörige	38,2	42,2	41,4	40,3	39,1	28,5	26,7
Beamte/Beamtinnen	40,6	40,4	41,0	40,8	40,3	40,8	40,2
Angestellte 1)	36,0	38,6	39,2	39,0	38,4	38,4	38,3
Arbeiter/-innen 2)	34,1	38,4	39,1	39,2	38,7	39,0	38,6
Insgesamt ...	35,9	39,4	40,1	40,2	39,6	39,8	39,6

*) Ab 1995 gilt die Klassifizierung der Wirtschaftszweige, Ausgabe 1993, Fassung für den Mikrozensus, basierend auf der Systematik der Wirtschaftszweige in den Europäischen Gemeinschaften (NACE Rev.1). Daher ist ein direkter Vergleich mit den Vorjahren nicht möglich.

1) Einchl. Auszubildende in anerkannten kaufmännischen und technischen Ausbildungsberufen.
2) Einchl. Auszubildende in anerkannten gewerblichen Ausbildungsberufen.

7 Lange Reihen
7.5 Erwerbstätige nach Stellung im Beruf und monatlichem Nettoeinkommen*)

Stellung im Beruf	Jahr	Insgesamt	Davon mit einem monatlichen Nettoeinkommen von ... bis unter ... DM								
			unter 600	600 1 000	1 000 1 400	1 400 1 800	1 800 2 200	2 200 2 500	2 500 3 000	3 000 4 000	4 000 und mehr
			%								
Männlich											
Selbständige	April 1991	229	8,3	20,1	25,4	16,2	11,8	6,1	4,7	4,0	3,3
	Mai 1992	248	5,5	10,9	18,2	17,9	15,8	8,5	8,2	7,9	6,9
	April 1993	261	4,9	8,2	13,3	13,9	15,9	11,4	9,5	11,6	11,4
	April 1994	288	4,0	7,2	11,5	13,3	15,6	11,0	11,6	11,6	14,3
	April 1995	299	4,8	7,8	10,5	11,3	13,6	11,2	10,2	13,5	17,2
	April 1996 1)	303	5,0	7,7	10,0	12,5	14,2	9,1	11,9	12,8	16,7
	April 1997	314	5,6	7,3	10,3	11,6	13,7	10,0	11,3	13,8	16,7
Beamte	April 1991	83	48,4	13,5	16,8	13,2	/	/	/	/	/
	Mai 1992	94	25,7	8,3	13,4	22,4	15,5	8,5	/	/	/
	April 1993	110	23,3	5,7	6,4	11,4	15,0	14,5	13,9	6,4	/
	April 1994	122	20,0	6,0	4,2	7,7	12,3	11,7	16,8	16,8	4,7
	April 1995	144	27,4	3,6	/	6,3	9,8	9,4	15,2	18,1	8,3
	April 1996	159	20,4	9,3	/	5,0	9,6	9,1	14,7	19,4	10,7
	April 1997	171	14,3	12,0	3,4	4,4	9,8	9,9	12,3	21,6	12,2
Angestellte 2)	April 1991	1 375	4,3	10,5	37,5	25,5	11,7	4,5	3,3	2,1	0,6
	Mai 1992	1 241	3,9	4,1	16,9	26,4	22,6	11,0	7,7	5,3	2,1
	April 1993	1 143	2,9	3,5	6,6	16,0	23,3	16,3	13,8	12,3	5,2
	April 1994	1 157	2,0	3,8	5,6	13,9	21,0	16,6	16,2	14,4	6,5
	April 1995	1 122	2,6	3,8	5,0	11,2	18,7	16,2	17,3	16,8	8,5
	April 1996	1 034	2,5	4,2	4,3	9,1	17,9	15,2	17,6	19,5	9,7
	April 1997	1 076	2,8	4,2	4,3	10,0	17,8	16,0	16,6	18,5	9,7
Arbeiter 3)	April 1991	2 410	6,5	25,8	46,2	14,3	4,3	1,5	0,9	0,4	/
	Mai 1992	2 079	5,7	7,6	34,9	30,5	13,3	4,6	2,1	1,1	/
	April 1993	2 024	4,8	4,8	17,7	32,5	23,6	9,6	4,7	2,0	/
	April 1994	1 997	4,5	4,7	13,4	28,8	27,5	12,5	5,6	2,5	0,5
	April 1995	2 061	4,7	4,7	11,1	25,7	28,8	14,2	7,3	3,0	0,5
	April 1996	2 058	4,8	4,5	10,1	25,8	28,3	14,5	7,9	3,6	0,5
	April 1997	1 933	5,7	4,8	9,9	24,7	28,5	13,8	8,1	4,1	0,5
Zusammen ...	April 1991	4 097	6,7	20,1	41,5	18,1	7,2	2,8	2,0	1,2	0,5
	Mai 1992	3 661	5,6	6,6	27,1	28,0	16,7	7,2	4,4	3,0	1,3
	April 1993	3 536	4,7	4,7	13,5	25,1	22,7	12,1	8,3	6,2	2,8
	April 1994	3 564	4,2	4,7	10,4	22,0	23,9	13,7	9,9	7,6	3,7
	April 1995	3 626	5,0	4,6	8,8	19,3	23,7	14,4	10,9	8,7	4,7
	April 1996	3 555	4,9	4,9	8,0	18,9	23,2	14,0	11,4	9,7	5,0
	April 1997	3 494	5,2	5,2	7,9	18,0	23,0	14,0	11,2	10,2	5,3
Weiblich											
Selbständige	April 1991	92	20,5	31,1	23,4	9,9	7,2	/	/	/	/
	Mai 1992	100	11,9	19,2	23,4	15,9	11,7	/	5,6	5,3	/
	April 1993	115	10,2	15,0	17,3	14,3	13,0	8,2	6,9	7,5	7,8
	April 1994	122	10,9	12,9	15,9	13,9	12,8	8,5	8,5	7,9	8,8
	April 1995	123	10,5	12,5	14,7	12,2	14,1	7,2	8,3	9,6	11,0
	April 1996 1)	138	11,4	14,8	15,1	13,4	10,8	7,8	5,7	6,3	11,7
	April 1997	147	11,9	13,5	14,4	14,4	11,5	7,5	7,9	8,8	9,9
Beamtinnen	April 1991	6	/	/	/	/	/	/	/	/	/
	Mai 1992	12	/	/	/	/	/	/	/	/	/
	April 1993	16	/	/	/	/	/	/	/	/	/
	April 1994	26	/	/	/	/	20,2	/	/	/	/
	April 1995	35	/	/	/	/	17,7	18,0	20,3	19,7	/
	April 1996	52	/	/	/	/	15,3	13,3	22,4	24,0	11,8
	April 1997	63	/	/	/	/	11,8	12,0	16,9	31,4	16,2
Angestellte 2)	April 1991	2 382	10,8	32,6	40,8	11,0	3,2	0,8	0,5	0,3	/
	Mai 1992	2 093	6,6	14,2	31,6	28,7	12,7	3,6	1,7	0,8	/
	April 1993	2 007	4,6	10,3	17,1	23,7	23,5	11,0	6,1	3,0	/
	April 1994	2 019	4,5	9,3	15,6	20,6	24,0	12,7	8,1	4,1	1,0
	April 1995	1 999	4,4	8,7	14,5	19,4	23,0	14,5	9,3	5,1	1,3
	April 1996	1 968	4,7	8,8	12,4	17,5	21,6	14,7	11,5	7,2	1,6
	April 1997	1 901	5,3	7,3	12,3	17,0	21,2	14,7	11,8	7,2	1,9
Arbeiterinnen 3) .	April 1991	1 074	25,0	50,9	20,6	2,9	0,5	/	/	/	/
	Mai 1992	771	17,1	31,2	36,6	11,8	2,5	/	/	/	/
	April 1993	683	12,7	24,5	33,1	20,4	6,9	1,6	/	/	/
	April 1994	682	12,1	27,6	33,1	21,0	8,8	2,3	0,9	/	/
	April 1995	720	11,0	20,0	32,2	21,6	10,5	3,1	1,0	/	/
	April 1996	743	12,2	18,8	29,1	22,6	11,4	3,7	1,5	/	/
	April 1997	737	13,9	19,0	26,4	21,9	11,3	4,5	2,3	0,8	/
Zusammen ...	April 1991	3 554	15,3	38,1	34,2	8,5	2,5	0,7	0,4	0,2	/
	Mai 1992	2 975	9,5	18,8	32,6	23,9	10,0	2,8	1,4	0,8	/
	April 1993	2 820	6,8	13,9	21,0	22,5	19,0	8,6	4,8	2,5	/
	April 1994	2 848	6,6	12,4	20,0	20,3	19,8	10,1	6,5	3,4	1,2
	April 1995	2 877	6,2	11,6	18,8	19,5	19,4	11,4	7,3	4,3	1,5
	April 1996	2 900	6,9	11,5	16,7	18,4	18,4	11,5	9,0	5,7	1,9
	April 1997	2 849	7,7	11,4	15,8	17,9	18,0	11,6	9,3	6,2	2,1

*) Bis 1995: Ohne die Erwerbstätigen, die keine Angaben über ihre Einkommenslage gemacht haben bzw. kein eigenes Einkommen hatten sowie ohne Selbständige Landwirte in der Haupttätigkeit und ohne Mithelfende Familienangehörige aller Wirtschaftsbereiche. Ab 1996 machen auch Mithelfende Familienangehörige eine Angabe zum Einkommen.

1) Einschl. Mithelfende Familienangehörige.
2) Einschl. Auszubildende in anerkannten kaufmännischen und technischen Ausbildungsberufen.
3) Einschl. Auszubildende in anerkannten gewerblichen Ausbildungsberufen.

7 Lange Reihen

7.5 Erwerbstätige nach Stellung im Beruf und monatlichem Nettoeinkommen*)

Stellung im Beruf	Jahr	Insgesamt	Davon mit einem monatlichen Nettoeinkommen von ... bis unter ... DM								
			unter 600	600	1 000	1 400	1 800	2 200	2 500	3 000	4 000
			1 000	1 000	1 400	1 800	2 200	2 500	3 000	4 000	und mehr
%											
Insgesamt											
Selbständige	April 1991	321	11,8	23,3	24,8	14,4	10,5	5,5	4,0	3,2	2,6
	Mai 1992	348	7,4	13,3	19,7	17,4	14,6	7,2	7,5	7,1	5,8
	April 1993	376	6,5	10,3	14,5	14,0	15,0	10,4	8,7	10,3	10,3
	April 1994	410	6,0	8,9	12,8	13,5	14,7	10,2	10,7	10,5	12,7
	April 1995	423	6,4	9,1	11,7	11,6	13,7	10,0	9,6	12,3	15,4
	April 1996 1)	441	7,0	9,8	11,6	12,8	13,2	8,7	10,9	10,8	15,2
April 1997	481	7,6	9,3	11,6	12,5	13,0	9,2	10,3	12,1	14,5	
Beamte/ Beamtinnen	April 1991	89	46,2	14,8	17,8	13,7	/	/	/	/	/
	Mai 1992	106	23,1	9,3	14,3	23,4	15,8	7,9	/	/	/
	April 1993	128	20,4	5,4	8,0	12,3	15,7	14,5	13,5	6,8	/
	April 1994	148	16,8	5,5	5,7	6,7	13,6	12,2	16,3	16,4	4,6
	April 1995	179	22,2	3,1	/	6,5	11,3	11,1	16,2	18,4	8,6
	April 1996	211	15,7	7,2	2,4	5,5	11,0	10,1	16,6	20,5	10,9
April 1997	234	10,8	9,1	3,2	5,0	10,4	10,5	13,6	24,1	13,3	
Angestellte 2)	April 1991	3 758	8,4	24,5	39,6	16,3	6,3	2,2	1,6	0,9	0,3
	Mai 1992	3 333	5,6	10,4	26,1	27,8	16,4	6,4	3,9	2,5	0,9
	April 1993	3 149	4,0	7,8	13,3	20,9	23,4	12,9	8,9	6,4	2,3
	April 1994	3 176	3,6	7,3	12,0	18,1	22,9	14,1	11,1	7,8	3,0
	April 1995	3 121	3,7	6,9	11,0	16,4	21,5	15,1	12,1	9,3	3,9
	April 1996	3 001	4,0	7,2	9,6	14,6	20,3	14,9	13,6	11,4	4,4
April 1997	2 977	4,4	7,0	9,4	14,5	20,0	15,2	13,5	11,3	4,7	
Arbeiter/-innen 3)	April 1991	3 483	12,2	33,5	38,3	10,8	3,1	1,0	0,7	0,3	/
	Mai 1992	2 850	8,8	14,0	35,4	25,4	10,4	3,5	1,6	0,8	/
	April 1993	2 707	6,8	9,8	21,6	29,4	19,4	7,6	3,7	1,5	/
	April 1994	2 678	6,4	9,0	18,4	26,8	22,7	9,9	4,4	1,9	0,4
	April 1995	2 780	6,4	8,6	16,6	24,7	24,1	11,3	5,7	2,3	0,4
	April 1996	2 801	6,8	8,3	15,1	25,0	23,8	11,6	6,2	2,8	0,4
April 1997	2 670	7,9	8,7	14,4	23,9	23,8	11,2	6,5	3,1	0,4	
Insgesamt ...	April 1991	7 651	10,7	28,4	38,1	13,7	5,0	1,8	1,3	0,7	0,3
	Mai 1992	6 636	7,3	12,1	29,6	26,2	13,7	5,2	3,1	2,0	0,8
	April 1993	6 358	5,6	8,8	16,8	24,0	21,0	10,5	6,8	4,6	1,9
	April 1994	6 412	5,3	8,1	14,6	21,2	22,1	12,1	8,4	5,7	2,5
	April 1995	6 503	5,5	7,7	13,2	19,4	21,8	13,0	9,3	6,8	3,3
	April 1996	6 455	5,8	7,8	11,9	18,7	21,1	12,9	10,3	7,9	3,6
April 1997	6 342	6,3	8,0	11,4	18,0	20,7	12,9	10,3	8,4	3,9	

*) Bis 1995: Ohne die Erwerbstätigen, die keine Angaben über ihre Einkommenslage gemacht haben bzw. kein eigenes Einkommen hatten sowie ohne Selbständige Landwirte in der Haupttätigkeit und ohne Mithelfende Familienangehörige aller Wirtschaftsbereiche. Ab 1996 machen auch Mithelfende Familienangehörige eine Angabe zum Einkommen.

1) Einschl. Mithelfende Familienangehörige.
2) Einschl. Auszubildende in anerkannten kaufmännischen und technischen Ausbildungsberufen.
3) Einschl. Auszubildende in anerkannten gewerblichen Ausbildungsberufen.

7.6 Erwerbspersonen auf 100 Männer bzw. Frauen nach Altersgruppen (Erwerbsquoten)

Jahr	Insgesamt 1)	Davon im Alter von ... bis unter ... Jahren											
		15 - 20	20 - 25	25 - 30	30 - 35	35 - 40	40 - 45	45 - 50	50 - 55	55 - 60	60 - 65	15 - 65	65 und mehr
Männlich zusammen													
April 1991	59,9	59,6	88,9	96,2	98,8	99,1	99,2	98,6	95,3	72,8	26,8	86,0	1,6
Mai 1992	56,7	50,7	87,6	94,9	98,5	98,6	98,6	98,2	94,7	44,0	16,0	80,8	1,5
April 1993	55,7	43,9	86,4	93,4	98,3	98,3	98,2	97,7	94,2	39,5	12,3	78,6	1,4
April 1994	56,6	41,6	86,7	92,3	98,0	98,1	98,5	97,2	94,0	52,4	14,7	79,2	1,5
April 1995	57,1	40,5	86,5	93,1	98,1	98,3	97,7	96,3	94,0	62,4	15,7	79,2	1,6
April 1996	57,0	40,5	85,8	91,4	97,1	97,0	96,9	95,4	93,2	69,8	17,0	79,3	1,5
April 1997	57,6	41,2	83,2	92,2	96,4	96,7	96,8	95,8	92,9	77,7	17,5	79,7	1,9
Weiblich zusammen													
April 1991	50,0	46,3	87,2	96,2	97,3	97,7	96,9	95,7	91,4	37,2	4,8	77,2	0,6
Mai 1992	48,5	42,7	84,8	95,1	97,1	97,3	96,6	95,7	90,3	27,1	2,7	74,8	0,4
April 1993	47,7	37,4	82,9	93,7	96,0	96,7	96,5	94,9	90,6	26,4	2,7	73,3	/
April 1994	48,3	32,7	82,5	92,3	96,0	96,3	95,9	95,2	90,4	41,1	3,2	73,8	/
April 1995	48,4	30,4	81,0	90,7	94,8	96,3	96,2	93,9	89,8	53,7	3,3	73,9	0,4
April 1996	48,1	30,0	78,1	87,7	93,6	94,9	94,9	92,4	87,8	64,8	4,0	73,3	0,6
April 1997	48,5	31,7	75,1	86,4	92,6	94,9	95,0	93,0	88,4	71,8	5,1	73,6	0,6
Weiblich ledig													
April 1991	27,6	45,6	82,9	94,1	93,2	94,5	91,2	90,7	81,9	35,0	/	67,8	/
Mai 1992	27,9	42,3	81,2	92,4	93,4	92,8	92,0	90,2	81,5	26,9	/	66,3	/
April 1993	28,5	37,1	80,8	92,2	91,7	93,1	89,4	90,7	83,2	26,2	/	64,8	/
April 1994	29,8	32,6	80,9	89,8	93,7	93,2	87,9	88,8	81,3	41,1	/	63,4	/
April 1995	30,4	30,2	79,9	89,0	91,7	95,9	88,7	83,7	82,1	52,7	/	62,9	/
April 1996	31,4	29,9	77,5	87,5	91,7	91,5	88,6	81,3	77,4	61,4	/	61,9	/
April 1997	32,9	31,6	75,1	86,1	90,7	93,5	88,8	83,5	81,3	65,0	/	62,1	/
Weiblich verheiratet													
April 1991	73,0	93,4	94,7	96,5	97,6	97,8	97,0	95,6	91,6	36,5	4,6	81,5	/
Mai 1992	70,4	/	92,9	96,1	97,5	97,5	96,8	95,7	90,5	26,5	2,8	79,1	/
April 1993	68,9	/	89,3	93,9	96,5	96,9	97,0	94,9	90,7	26,6	2,5	77,8	/
April 1994	69,3	/	89,8	93,6	96,2	96,5	96,3	95,6	91,0	41,7	3,1	79,0	/
April 1995	68,9	/	85,6	91,8	95,2	96,3	96,8	94,1	89,9	54,4	3,2	79,3	/
April 1996	68,0	/	81,9	87,8	94,0	95,5	95,7	93,0	88,5	65,9	3,9	79,1	/
April 1997	67,7	/	74,8	86,5	92,7	95,3	95,6	93,6	88,8	72,8	5,2	79,5	/
Weiblich verwitwet/geschieden													
April 1991	30,7	/	96,3	99,1	99,0	98,7	98,7	97,3	92,8	40,0	5,2	70,4	0,6
Mai 1992	28,6	-	94,8	95,2	97,3	98,0	97,3	97,2	91,5	29,2	/	66,2	/
April 1993	27,7	-	/	97,9	97,3	97,6	96,6	95,9	91,9	25,7	/	64,9	/
April 1994	28,1	-	/	93,6	96,9	96,9	96,4	94,8	89,8	38,8	/	66,7	/
April 1995	28,8	-	/	92,1	96,1	96,6	95,6	95,7	91,1	51,2	/	67,9	/
April 1996	28,9	-	/	88,2	94,1	93,7	93,7	93,3	87,0	61,5	4,2	68,3	/
April 1997	29,2	-	/	89,3	95,6	93,9	94,4	93,2	88,1	69,3	4,1	69,6	/

1) Die Ingesamt-Quoten zeigen die Anteile der Erwerbspersonen an der gesamten Bevölkerung entsprechenden Geschlechte und Familienstands.

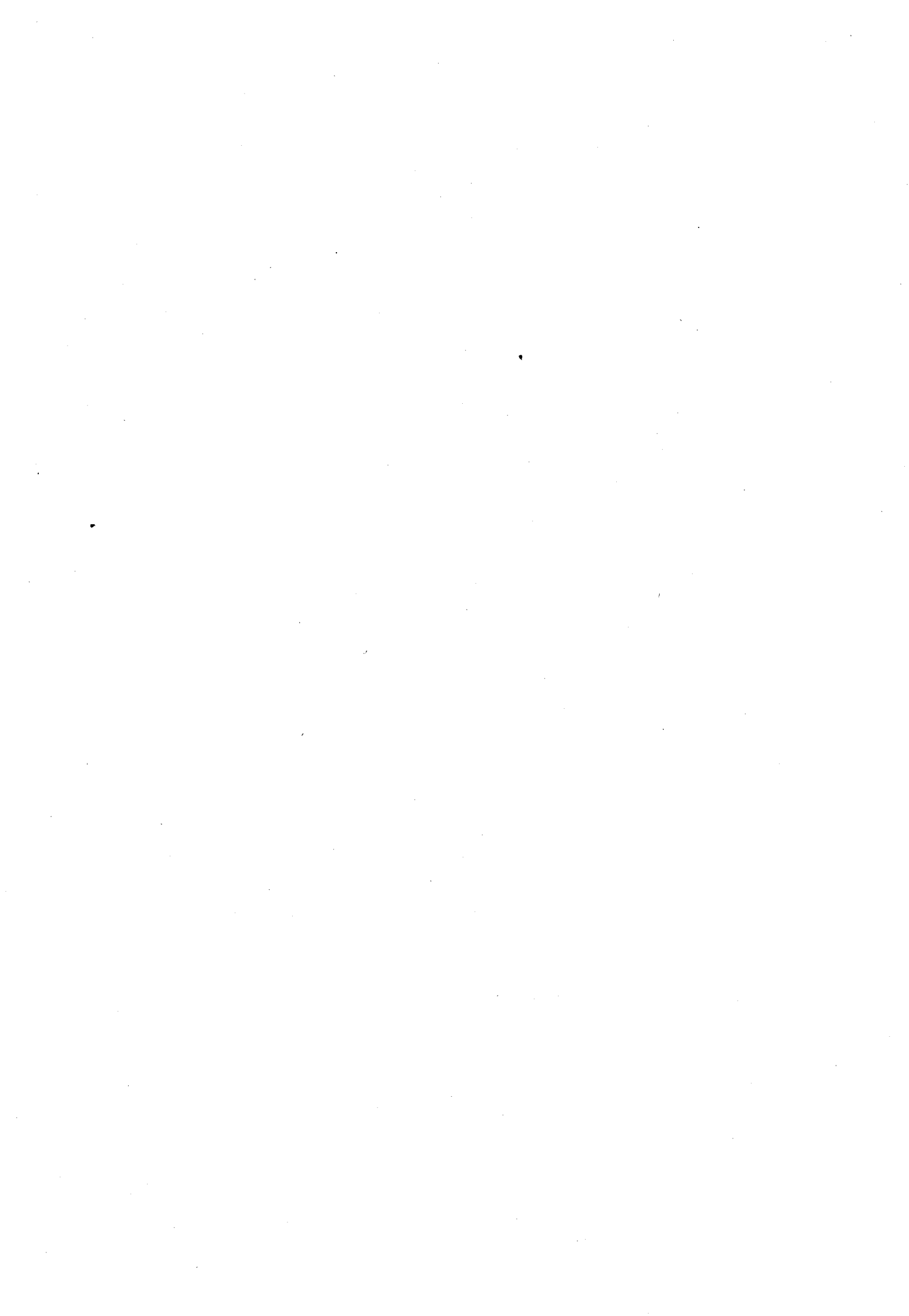

Anhang

Mikrozensusgesetz und Gesetz zur Änderung des Bundesstatistikgesetzes

Vom 17. Januar 1996

(BGBl. I S. 34)

Der Bundestag hat mit Zustimmung des Bundesrates das folgende Gesetz beschlossen:

Artikel 1

**Gesetz
zur Durchführung
einer Repräsentativstatistik über
die Bevölkerung und den Arbeitsmarkt
sowie die Wohnsituation der Haushalte
(Mikrozensusgesetz)**

§ 1

Art und Zweck der Erhebung

(1) Über die Bevölkerung und den Arbeitsmarkt sowie die Wohnsituation der Haushalte werden in den Jahren 1996 bis 2004 Erhebungen auf repräsentativer Grundlage (Mikrozensus) als Bundesstatistik durchgeführt.

(2) Zweck des Mikrozensus ist es, statistische Angaben in tiefer fachlicher Gliederung über die Bevölkerungsstruktur, die wirtschaftliche und soziale Lage der Bevölkerung, der Familien und der Haushalte, den Arbeitsmarkt, die berufliche Gliederung und die Ausbildung der Erwerbsbevölkerung sowie die Wohnverhältnisse bereitzustellen.

§ 2

Erhebungseinheiten und Stichprobenauswahl

(1) Erhebungseinheiten sind Personen, Haushalte und Wohnungen. Sie werden durch mathematische Zufallsverfahren auf der Grundlage von Flächen oder vergleichbarer Bezugsgrößen (Auswahlbezirk) ausgewählt. Jährlich wird mindestens ein Viertel der Auswahlbezirke durch neu in die Auswahl einzubeziehende Auswahlbezirke ersetzt.

(2) Einen Haushalt bilden alle Personen, die gemeinsam wohnen und wirtschaften. Wer allein wirtschaftet, bildet einen eigenen Haushalt. Personen mit mehreren Wohnungen werden in jeder ausgewählten Wohnung einem Haushalt zugeordnet.

§ 3

Periodizität

In den Auswahlbezirken werden die Erhebungen in bis zu vier aufeinanderfolgenden Jahren durchgeführt.

§ 4

Erhebungsmerkmale

(1) Folgende Erhebungsmerkmale werden jährlich ab 1996 erfragt:

1. mit einem Auswahlsatz von 1 vom Hundert der Bevölkerung:

a) Gemeinde; Gemeindeteil; Nutzung der Wohnung als alleinige Wohnung, Haupt- oder Nebenwohnung; Zahl der Haushalte in der Wohnung und der Personen im Haushalt; Wohnungs- und Haushaltszugehörigkeit sowie Familienzusammenhang; Wohn- und Lebensgemeinschaft; Veränderung der Haushaltsgröße und -zusammensetzung seit der letzten Befragung; Baualtersgruppe der Wohnung; leerstehende Wohnung; Geschlecht; Geburtsjahr und -monat; Familienstand; Eheschließungsjahr; Staatsangehörigkeit;

b) Art des Versicherungsverhältnisses (pflicht-, freiwillig versichert) und Zweig der gesetzlichen Rentenversicherung zur Zeit der Erhebung und in den letzten zwölf Monaten davor; Zahlung von Beiträgen in der gesetzlichen Rentenversicherung seit dem 1. Januar 1924; in den Jahren 1996 bis 1998: Zugehörigkeit zur sozialen oder privaten Pflegeversicherung sowie sonstiger Anspruch auf Versorgung mit Pflegeleistungen; zusätzlicher privater Pflegeversicherungsschutz;

c) Art des überwiegenden Lebensunterhaltes (Erwerbstätigkeit; Arbeitslosengeld, -hilfe; Rente, Pension; Unterhalt durch Eltern, Ehegatten oder andere; eigenes Vermögen, Vermietung, Zinsen, Anteil; Sozialhilfe; sonstige Unterstützungen); Art der öffentlichen Renten oder Pensionen untergliedert nach eigener oder Witwen-, Waisenrente, -pension (Arbeiterrentenversicherung; Knappschaftliche Rentenversicherung; Angestelltenrentenversicherung; Pension; Kriegsoffiziersrente; Unfallversicherung; Rente aus dem Ausland; übrige öffentliche Rente); Art der sonstigen öffentlichen und privaten Einkommen (Wohngeld; Sozialhilfe; BAföG; sonstige öffentliche Unterstützung; Betriebsrente; Anteil; eigenes Vermögen, Zinsen; Leistungen aus der Lebensversicherung; Leistungen aus einer Pflegeversicherung; Vermietung, Verpachtung; private Unterstützungen); Höhe des monatlichen Nettoeinkommens sowie des monatlichen Haushaltsnettoeinkommens nach Einkommensklassen in einer Staffelung von mindestens 300 DM;

d) höchster Schulabschluß an allgemeinbildenden Schulen; höchster beruflicher Ausbildungsabschluß oder Hochschulabschluß;

e) gegenwärtiger Besuch von Hochschule, Schule, Kindergarten/-krippe/-hort; Art der gegenwärtig besuchten Hochschule oder Schule;

f) regelmäßige oder gelegentliche Tätigkeit; geringfügige Beschäftigung; Arbeitsuche;

g) für Erwerbstätige:
normalerweise geleistete wöchentliche Arbeitszeit (nach Stunden und Tagen) und tatsächlich in der Berichtswoche geleistete Arbeitszeit (nach Stunden und Tagen) sowie arbeitsmarktbezogene Gründe und andere Ursachen für den Unterschied; Vollzeit- oder Teilzeittätigkeit; Ursachen einschließlich der arbeitsmarktbezogenen Gründe für Teilzeittätigkeit; befristeter oder unbefristeter Arbeitsvertrag; Ursachen eines befristeten Arbeitsvertrages; Gesamtdauer der befristeten Tätigkeit; Wirtschaftszweig des Betriebes; ausgeübter Beruf sowie Stellung im Beruf; Berufs- und Betriebswechsel; Jahr und Monat des Beginns der Tätigkeit beim derzeitigen Arbeitgeber oder als Selbständiger; zweite Erwerbstätigkeit;

h) bei zweiter Erwerbstätigkeit:
regelmäßige oder gelegentliche Tätigkeit; Wirtschaftszweig des Betriebes; ausgeübter Beruf sowie Stellung im Beruf; normalerweise geleistete wöchentliche Arbeitsstunden; tatsächlich in der Berichtswoche geleistete Arbeitsstunden;

i) für Arbeitslose und Arbeitsuchende:
Bezug von Arbeitslosengeld, -hilfe; Art, Anlaß und Dauer der Arbeitsuche; Art und Umfang der gesuchten Tätigkeit; Zeitpunkt des letzten Kontakts mit einer öffentlichen Arbeitsvermittlung; Verfügbarkeit für eine neue Arbeitsstelle; Gründe für die Nichtverfügbarkeit (Krankheit, Ausbildung, bestehende Tätigkeit und andere Gründe); Erwerbs- oder sonstige Tätigkeit vor der Arbeitsuche;

j) für Nichterwerbspersonen:
Wunsch nach einer Erwerbstätigkeit; Verfügbarkeit für die Aufnahme einer Erwerbstätigkeit; Gründe für die Nichtverfügbarkeit (Krankheit, Ausbildung und andere Gründe); Situation der Nichterwerbspersonen;

k) bei Ausländern:
Aufenthaltsdauer;

2. mit einem Auswahlsatz von im Bundesdurchschnitt bis 0,5 vom Hundert der Bevölkerung:

a) berufliche Aus- und Fortbildung, Umschulung gegenwärtig oder in den letzten vier Wochen und im letzten Jahr; Gesamtdauer, Art, Zweck und Träger der beruflichen Aus- und Fortbildung sowie Umschulung; übliche Zahl der Ausbildungsstunden; allgemeine Weiterbildung im letzten Jahr;

b) für Erwerbstätige:
Schichtarbeit; Samstags-, Sonn-/Feiertagsarbeit; Nachtarbeit; durchschnittlich je Nacht geleistete Arbeitsstunden; Abendarbeit; Betriebsgröße; Lage der Arbeitsstätte (Staat, Region); Erwerbstätigkeit zu Hause;

c) für Nichterwerbstätige:
frühere Erwerbstätigkeit; Zeitpunkt der Beendigung der letzten Tätigkeit; arbeitsmarktbezogene und andere Beendigungsgründe für die letzte Tätigkeit; Wirtschaftszweig und Stellung im Beruf der letzten Tätigkeit; ausgeübter Beruf der letzten Erwerbstätigkeit; arbeitsmarktbezogene und andere Gründe für die Nichtarbeitsuche;

d) Situation ein Jahr vor der Erhebung:
Wohnsitz (Staat, Region); Nichterwerbstätigkeit, Erwerbstätigkeit und Stellung im Beruf, Wirtschaftszweig;

e) in den Jahren 1996 bis 1998:
Art und Umfang einer Pflegebedürftigkeit; Leistungen einer Pflegeversicherung.

(2) Folgende Erhebungsmerkmale werden ab 1996 mit einem Auswahlsatz von 1 vom Hundert der Bevölkerung im Abstand von vier Jahren erfragt:

1. a) Jahr des höchsten beruflichen Ausbildungs- oder Hochschulabschlusses; Hauptfachrichtung eines Hochschulabschlusses;

b) Gemeinde, von der aus der Weg zur Arbeits- oder Ausbildungsstätte vorwiegend angetreten wird; Lage der Arbeits- oder Ausbildungsstätte; hauptsächlich benutztes Verkehrsmittel; Entfernung für den Weg zur Arbeits- oder Ausbildungsstätte; Zeitaufwand für den Weg zur Arbeits- oder Ausbildungsstätte;

2. bei Ausländern:
Zahl und Alter der im Ausland lebenden Kinder; im Ausland lebender Ehegatte oder Eltern;

3. für Erwerbstätige:
überwiegend ausgeübte Tätigkeit; Betriebs-/Verksabteilung; Stellung im Betrieb;

4. bei zweiter Erwerbstätigkeit:
normalerweise geleistete wöchentliche Arbeitstage; tatsächlich in der Berichtswoche geleistete Arbeitstage.

(3) Folgende Erhebungsmerkmale werden ab 1997 mit einem Auswahlsatz von im Bundesdurchschnitt bis 0,5 vom Hundert der Bevölkerung im Abstand von vier Jahren erfragt:

1. Bestehen und Höhe einer Lebensversicherung nach Versicherungssummenklassen;

2. für Erwerbstätige:
a) Art der geleisteten Schichtarbeit; Art der betrieblichen Altersversorgung;

b) vermögenswirksame Leistungen und angelegter Gesamtbetrag.

(4) Folgende Erhebungsmerkmale werden ab 1998 mit einem Auswahlsatz von 1 vom Hundert der Bevölkerung im Abstand von vier Jahren erfragt:

1. Art und Größe des Gebäudes mit Wohnraum; Baualtersgruppe; Fläche der gesamten Wohnung; Nutzung der Wohnung als Eigentümer, Hauptmieter oder Untermieter; Eigentumswohnung; Einzugsjahr des Haushalts; Ausstattung der Wohnung mit Heiz- und Warm-

wasserbereitungsanlagen nach einzelnen Energieträgersystemen;

2. bei vermieteten Wohnungen:

Höhe der monatlichen Mieten und der Nebenkosten; Ermäßigung, Verbilligung oder Wegfall der Miete.

(5) Folgende Erhebungsmerkmale werden ab 1999 im Abstand von vier Jahren erfragt

1. mit einem Auswahlatz von 1 vom Hundert der Bevölkerung;

Zugehörigkeit zur gesetzlichen Krankenversicherung nach Kassenarten, Zugehörigkeit zur privaten Krankenversicherung sowie sonstiger Anspruch auf Krankenversicherung; Art des Krankenversicherungsverhältnisses; zusätzlicher privater Krankenversicherungsschutz; Zugehörigkeit zur sozialen oder privaten Pflegeversicherung sowie sonstiger Anspruch auf Versorgung mit Pflegeleistungen; zusätzlicher privater Pflegeversicherungsschutz;

2. mit einem Auswahlatz von im Bundesdurchschnitt bis 0,5 vom Hundert der Bevölkerung;

Dauer einer Krankheit oder Unfallverletzung; Art des Unfalls; Art der Behandlung; Gesundheitsvorsorge (Impfschutz); Krankheitsrisiken, gegliedert nach Rauchgewohnheiten; Körpergröße und Gewicht; amtlich anerkannte Behindertereigenschaft; Grad der Behinderung; Art und Umfang einer Pflegebedürftigkeit; Leistungen einer Pflegeversicherung.

§ 5

Hilfsmerkmale

(1) Hilfsmerkmale sind:

1. Vor- und Familiennamen der Haushaltsmitglieder;
2. Telefonnummer;
3. Straße, Hausnummer, Lage der Wohnung im Gebäude;
4. Vor- und Familienname des Wohnungsinhabers;
5. Name der Arbeitsstätte.

(2) Das Hilfsmerkmal nach Absatz 1 Nr. 5 darf nur zur Überprüfung der Zuordnung der Erwerbstätigen zu Wirtschaftszweigen verwendet werden.

§ 6

Erhebungsbeauftragte

(1) Für die Erhebung werden ehrenamtliche Erhebungsbeauftragte eingesetzt. Sie dürfen nicht in der unmittelbaren Nähe ihrer Wohnung eingesetzt werden (Nachbarschaft). Die Erhebungsbeauftragten sind berechtigt, in die Erhebungsunterlagen die Angaben zu den Hilfsmerkmalen nach § 5 Abs. 1 Nr. 1, 3 und 4, Angaben zur Zahl der Haushalte in der Wohnung und der Personen im Haushalt, sowie das Leerstehen der Wohnung selbst einzutragen. Dies gilt auch für weitere Eintragungen in die Erhebungsunterlagen, soweit die Auskunftspflichtigen einverstanden sind.

(2) Die Erhebungsbeauftragten erhalten für die ehrenamtliche Tätigkeit eine Entschädigung, die als steuerfreie Aufwandsentschädigung im Sinne des § 3 Nr. 12 Satz 2 des Einkommensteuergesetzes gilt.

§ 7

Auskunftspflicht

(1) Für die Erhebungen besteht Auskunftspflicht, soweit in Absatz 4 nichts anderes bestimmt ist.

(2) Auskunftspflichtig sind:

1. zu den Merkmalen nach § 4 Abs. 1 Nr. 1 Buchstabe a bis j, Nr. 2 Buchstabe a bis c, Abs. 2 Nr. 3 und 4, Abs. 3 Nr. 2 Buchstabe a, Abs. 5 Nr. 1 sowie § 5 Abs. 1 Nr. 1, 3 und 5 alle Volljährigen oder einen eigenen Haushalt führenden Minderjährigen, auch für minderjährige Haushaltsmitglieder. Für volljährige Haushaltsmitglieder, die wegen einer Behinderung selbst nicht Auskunft geben können, ist jedes andere auskunftspflichtige Haushaltsmitglied

auskunftspflichtig. In Gemeinschafts- und Anstaltsunterkünften ist für Personen, die wegen einer Behinderung oder Minderjährigkeit selbst nicht Auskunft geben können, der Leiter der Einrichtung auskunftspflichtig. Die Auskunftspflicht für Dritte erstreckt sich auf die Sachverhalte, die dem Auskunftspflichtigen bekannt sind. Sie entfällt, wenn die Auskünfte durch eine Vertrauensperson erteilt werden;

2. zu den Merkmalen nach § 4 Abs. 4 sowie § 5 Abs. 1 Nr. 4 die Wohnungsinhaber, ersatzweise die nach Nummer 1 Auskunftspflichtigen;

3. anstelle von aus dem Auswahlbezirk fortgezogenen Auskunftspflichtigen die nach Beginn der Erhebung zugezogenen Personen.

(3) Zu den Merkmalen nach § 5 Abs. 1 Nr. 1, 3 und 4 sind die Angaben von den angetroffenen Auskunftspflichtigen auch für andere in derselben Wohnung wohnende Personen mitzuteilen.

(4) Die Auskünfte über die Merkmale Eheschließungsjahr sowie Wohn- und Lebensgemeinschaft in § 4 Abs. 1 Nr. 1 Buchstabe a sowie die Merkmale nach § 4 Abs. 1 Nr. 1 Buchstabe d nach Vollendung des 51. Lebensjahres und Buchstabe k, Nr. 2 Buchstabe d und e, Abs. 2 Nr. 1 und 2, Abs. 3 Nr. 1 und 2 Buchstabe b, Abs. 5 Nr. 2 und § 5 Abs. 1 Nr. 2 sind freiwillig.

§ 8

Art der Auskunftserteilung

(1) Die Angaben zu den §§ 4 und 5 können mündlich gegenüber den Erhebungsbeauftragten oder schriftlich beantwortet werden. Die Angaben zu den Merkmalen nach § 5 Abs. 1 Nr. 1, 3 und 4, die Zahl der Haushalte in der Wohnung und die Zahl der Personen im Haushalt sind auf Verlangen den Erhebungsbeauftragten mündlich mitzuteilen.

(2) Bei schriftlicher Auskunftserteilung sind die ausgefüllten Erhebungsvordrucke

1. unverzüglich den Erhebungsbeauftragten auszuhändigen oder in verschlossenem Umschlag zu übergeben oder
2. innerhalb einer Woche bei der Erhebungsstelle abzugeben oder dorthin zu übersenden. Bei Abgabe in verschlossenem Umschlag sind Vor- und Familienname, Gemeinde, Straße und Hausnummer auf dem Umschlag anzugeben.

§ 9

Trennung und Löschung

(1) Die Hilfsmerkmale nach § 5 sind vor der Übernahme der Erhebungsmerkmale auf die für die maschinelle Weiterverarbeitung bestimmten Datenträger von diesen zu trennen und gesondert aufzubewahren.

(2) Die Erhebungsunterlagen einschließlich der Hilfsmerkmale sind nach Abschluß der Aufbereitung der letzten Erhebung nach § 3 zu vernichten.

(3) Die zur Kennzeichnung statistischer Zusammenhänge (Auswahlbezirks-, Gebäude-, Wohnungs- und Haushaltszugehörigkeit) verwendeten Ordnungsnummern dürfen auf die für die maschinelle Weiterverarbeitung bestimmten Datenträger übernommen werden. Sie sind nach Abschluß der Aufbereitung der letzten Erhebung nach § 3 zu löschen.

(4) Vor- und Familienname sowie Gemeinde, Straße, Hausnummer der befragten Personen dürfen auch im Haushaltszusammenhang für die Durchführung von Folgebefragungen nach § 3 verwendet werden. Die in Satz 1 genannten Merkmale dürfen auch als Grundlage für die Gewinnung geeigneter Personen und Haushalte zur Durchführung der Statistik der Wirtschaftsrechnungen privater Haushalte und anderer Erhebungen auf freiwilliger Basis verwendet werden.

§ 10

Die §§ 23 und 24 des Bundesstatistikgesetzes finden keine Anwendung.

§ 11 Datenübermittlung

(1) Für die Durchführung der Erhebungen einschließlich ihrer methodischen Auswertung übermitteln die Meldebehörden den statistischen Ämtern der Länder auf Verlangen die Daten der Einwohner, die in den Auswahlbezirken nach § 2 Abs. 1 wohnen:

1. Vor- und Familienname,
2. Geburtsjahr und -monat,
3. Geschlecht,
4. Staatsangehörigkeit,
5. Familienstand,
6. bei mehreren Wohnungen: Hauptwohnung.

(2) Zur Ermittlung von Auswahlbezirken dürfen folgende auf der Grundlage des Zweiten Gesetzes über die Durchführung von Statistiken der Bautätigkeit und die Fortschreibung des Gebäudebestandes vom 27. Juli 1978 (BGBl. I S. 1118) nach Inkrafttreten dieses Gesetzes erhobene Angaben über Gebäude mit Wohnraum vom Statistischen Bundesamt und den statistischen Ämtern der Länder genutzt werden: Lage des Baugrundstücks, Art und Flächen der Gebäude sowie Zahl der Wohneinheiten.

§ 12

Stichprobenerhebungen über Arbeitskräfte in den Europäischen Gemeinschaften

(1) Die §§ 2 bis 9 finden entsprechende Anwendung auf die durch unmittelbar geltende Rechtsakte der Europäischen Gemeinschaften angeordneten Stichprobenerhebungen über Arbeitskräfte, soweit die Merkmale dieses Gesetzes mit den Merkmalen der Stichprobenerhebungen übereinstimmen und sich aus den Rechtsakten der Europäischen Gemeinschaften nichts anderes ergibt.

(2) Soweit Merkmale der Stichprobenerhebungen über Arbeitskräfte die Merkmale nach Absatz 1 überschreiten, sind die Auskünfte freiwillig. Die §§ 2 bis 9 finden mit Ausnahme der Vorschriften über die Auskunftspflicht entsprechende Anwendung.

(3) Die Erhebungen nach diesem Gesetz und die Stichprobenerhebungen nach den Absätzen 1 und 2 können bei den ausgewählten Haushalten und Personen zur gleichen Zeit mit gemeinsamen, sich ergänzenden Erhebungsunterlagen durchgeführt und gemeinsam ausgewertet werden.

Artikel 2

Gesetz zur Änderung des Bundesstatistikgesetzes

Das Gesetz über die Statistik für Bundeszwecke vom 22. Januar 1987 (BGBl. I S. 462, 565), zuletzt geändert durch Artikel 6 Abs. 36 des Gesetzes vom 27. Dezember 1993 (BGBl. I S. 2378), wird wie folgt geändert:

Es wird folgender § 11a neu eingefügt:

§ 11a

Computergestützte Erhebungsverfahren

(1) Bundesstatistiken können mit computergestützten Erhebungsverfahren durchgeführt werden.

(2) Werden Bundesstatistiken computergestützt durchgeführt, können die Antworten auch schriftlich erteilt werden, soweit in einer besonderen Regelung in einer Bundesstatistik anordnenden Rechtsvorschrift nichts anderes bestimmt ist."

Artikel 3

Inkrafttreten

Dieses Gesetz tritt am Tage nach der Verkündung in Kraft. Gleichzeitig tritt das Gesetz zur Durchführung einer Repräsentativstatistik über die Bevölkerung und den Arbeitsmarkt vom 10. Juni 1985 (BGBl. I S. 955), geändert durch das Gesetz vom 17. Dezember 1990 (BGBl. I S. 2837), außer Kraft.

Berichtswoche: 21. bis 27. April 1997

Lfd. Nr. der Person in Haushalt	Aus- und Weiterbildung (an alle Personen im Alter von 15 Jahren und mehr)																									
	Nur für Personen, die gegenwärtig keine allgemeinbildende Schule besuchen:		Wenn 1 in 6/13		Wenn 3, 4 oder 5 in 6/14		Wenn 1 in 6/16		Wenn 1 in 6/17		Wenn 1 in 6/18		Wenn 1 in 6/19		Wenn 1 in 6/20 oder 1 in 6/21		Wenn 1 in 6/23		Wenn 1 in 6/24		Wenn 1 in 6/25		Wenn 1 in 6/26/6/27		An alle Personen	
	Wenn 1 in 6/13	Wenn 3, 4 oder 5 in 6/14	Wenn 1 in 6/16	Wenn 1 in 6/17	Wenn 1 in 6/18	Wenn 1 in 6/19	Wenn 1 in 6/20	Wenn 1 in 6/20 oder 1 in 6/21	Wenn 1 in 6/23	Wenn 1 in 6/24	Wenn 1 in 6/25	Wenn 1 in 6/26/6/27	Wenn 1 in 6/26/6/27	Wenn 1 in 6/26/6/27	Wenn 1 in 6/26/6/27	Wenn 1 in 6/26/6/27	Wenn 1 in 6/26/6/27	Wenn 1 in 6/26/6/27	Wenn 1 in 6/26/6/27	Wenn 1 in 6/26/6/27	Wenn 1 in 6/26/6/27	Wenn 1 in 6/26/6/27	Wenn 1 in 6/26/6/27	Wenn 1 in 6/26/6/27	Wenn 1 in 6/26/6/27	Wenn 1 in 6/26/6/27
10	11	12	6/13	6/14	6/15	6/16	6/17	6/18	6/19	6/20	6/21	6/22	6/23	6/24	6/25	6/26/6/27	6/28									
6	0	1																								
6	0	2																								
6	0	3																								
6	0	4																								
6	0	5																								

Lfd. Nr. der Person in Haushalt	Pflegeversicherung/Pflegebedürftigkeit (an alle Personen)									
	Wenn 1 in 6/29		Wenn 1 in 6/30		Wenn 1 in 6/31		Wenn 1 in 6/32		Wenn 1 in 6/33	
	Wenn 1 in 6/29	Wenn 1 in 6/30	Wenn 1 in 6/31	Wenn 1 in 6/32	Wenn 1 in 6/33	Wenn 1 in 6/34	Wenn 1 in 6/35	Wenn 1 in 6/36	Wenn 1 in 6/37	Wenn 1 in 6/38
	Shd Sie pflegeverwertbar oder besteht ein sonstiger Anspruch auf Pflegeleistungen?	Sind Sie in der sozialen oder in einer privaten Pflegeversicherung?	Benutzen Sie bei den Aufgaben des täglichen Lebens die Hilfe anderer Personen?	Benutzen Sie bei den Aufgaben des täglichen Lebens die Hilfe anderer Personen?	Benutzen Sie bei den Aufgaben des täglichen Lebens die Hilfe anderer Personen?	Benutzen Sie bei den Aufgaben des täglichen Lebens die Hilfe anderer Personen?	Benutzen Sie bei den Aufgaben des täglichen Lebens die Hilfe anderer Personen?	Benutzen Sie bei den Aufgaben des täglichen Lebens die Hilfe anderer Personen?	Benutzen Sie bei den Aufgaben des täglichen Lebens die Hilfe anderer Personen?	Benutzen Sie bei den Aufgaben des täglichen Lebens die Hilfe anderer Personen?

0 1	6/29	6/30	6/31	6/32	6/33	6/34	6/35	6/36	6/37	6/38	6/39	6/40	6/41	6/42	6/43	6/44	6/45	6/46	6/47	6/48	6/49	6/50	6/51	6/52	6/53	6/54	6/55	6/56	
	Jh. 1 Nein 0		Jh. 1 Nein 0																										

Lfd. Nr. der Person																												
0 1																												
0 2																												
0 3																												
0 4																												
0 5																												

0 1	6/29	6/30	6/31	6/32	6/33	6/34	6/35	6/36	6/37	6/38	6/39	6/40	6/41	6/42	6/43	6/44	6/45	6/46	6/47	6/48	6/49	6/50	6/51	6/52	6/53	6/54	6/55	6/56	
	Jh. 1 Nein 0		Jh. 1 Nein 0																										

Lfd. Nr. der Person																												
0 1																												
0 2																												
0 3																												
0 4																												
0 5																												

Rechtsgrundlagen: Rechtsgrundlage ist das Gesetz zur Durchführung einer Repräsentativstatistik über die Bevölkerung und den Arbeitsmarkt sowie die Wohnsituation der Haushalte (Mikrozensusgesetz) vom 17. Januar 1996 (BGBl. I S. 34) in Verbindung mit der Verordnung (EWG) Nr. 3711/91 des Rates vom 16. Dezember 1991 zur Durchführung einer jährlichen Stichprobenerhebung über Arbeitskräfte in der Gemeinschaft (Abl. EG Nr. L 351, S. 1) in Verbindung mit dem Gesetz über die Statistik für Bundeszwecke (Bundesstatistikgesetz - BStatG) vom 22. Januar 1987 (BGBl. I S. 462, 565), zuletzt geändert durch Artikel 2 des Gesetzes vom 17. Januar 1996 (BGBl. I S. 34).

Hilfsmkmale: Die Namensangaben auf dem Erhebungsvordruck erleichtern das Ausfüllen und erlauben uns, möglicherweise notwendige Rückfragen zu stellen. Die Namen der Haushaltsmitglieder und des Wohnungsinhabers sowie Telefonnummer, Straße, Hausnummer, Lage der Wohnung im Gebäude und der Name des Betriebes sind Hilfsmkmale, die lediglich der technischen Durchführung der Erhebung dienen. Sie werden nicht in Verbindung mit Ihren Auskünften zu den Erhebungsmerkmalen verarbeitet.

Frageprogramm: Mikrozensus und Arbeitskräftefestichprobe der EU werden gemeinsam durchgeführt. Einige Fragen betreffen nur den Mikrozensus. Die Fragen, die für beide Erhebungen gestellt werden, sind folgende: 3/14-3/18, 3/21-3/29, 3/34, 3/35, 4/13, 4/18-4/24, 4/32-4/33, b, c, 4/35-4/36, 4/39-4/48, 4/50-4/51, 4/53-4/62, 4/64, 4/70, 5/13-5/22, d, e, 5/25-5/26, 5/31-5/44, 5/48-5/55, 5/58-5/62, 6/13, 6/14, 6/16, 6/17, 6/18-6/22, 6/24-6/27, 6/66-6/75, f. Die Frage 6/15 wird nur für die Arbeitskräftefestichprobe der EU gestellt.

Hinweise zu Zweck, Art und Umfang der Erhebung, zur statistischen Geheimhaltung, zur gesetzlichen Regelung der Auskunftserteilung, zur Trennung und Löschung, zu den Rechten und Pflichten des Interviewers und zu Bedeutung und Inhalt von laufenden Nummern und Ordnungsnummern sind der „Kurzinformation für die Befragten“ und den „Zusätzlichen Informationen zum Mikrozensus/Arbeitskräftefestichprobe der Europäischen Union 1997“ zu entnehmen.

Stichprobenerhebung über die Bevölkerung und den Arbeitsmarkt

Mikrozensus 1997 und
Arbeitskräftestichprobe der Europäischen Union 1997



Antwortmöglichkeiten bei ausgewählten Fragen

Liste A				Fragen 3/28-31, 6/74,75			
Staatsangehörigkeiten / Staat des Wohnsitzes im April 1996							
Europa							
Staat	Kennziffer	Staat	Kennziffer	Staat	Kennziffer	Staat	Kennziffer
Belgien	01	Österreich	14	Afrika		Südasien	
Bosnien-Herzegowina	02	Polen	15	Marokko	27	Vietnam	34
Dänemark	03	Portugal	16	Sonstiges Afrika	28	Sonstiges Südasien (z.B. Afghanistan, Indien, Kambodscha, Laos, Pakistan, Thailand, Sri Lanka)	35
Finnland	04	Rumänien	17	Amerika		Ostasien (z.B. China, Hongkong, Indonesien, Japan, Korea, Macao, Philippinen)	36
Frankreich	05	Schweden	18	Vereinigte Staaten von Amerika (USA)	29	Übrige Welt	45
Griechenland	06	Schweiz	19	Sonstiges Nord- und Mittelamerika	30	Nur bei Staats- angehörigkeiten: Staatenlos	50
Großbritannien	07	Serbien und Montenegro	20	Südamerika	31	Nur bei Wohnsitz im April 1996: Keine Angabe	99
GUS	08	Slowakei, Tschechische Republik	21	Naher Osten			
Irland	09	Spanien	22	Iran	32		
Italien	10	Türkei	23	Sonstiger Naher Osten (z.B. Libanon, Jordanien, Syrien, Irak, Israel)	33		
Kroatien	11	Ungarn	24				
Luxemburg	12	Sonstiges Ost- und Mitteleuropa	25				
Niederlande	13	Sonstiges Westeuropa	26				

Liste B		Frage 4/23,24	
Wichtigster Grund für die Beendigung der früheren Erwerbstätigkeit			
Grund	Kennziffer		
Entlassung.....	01		
Befristeter Arbeitsvertrag.....	02		
Eigene Kündigung.....	03		
Ruhestand - vorzeitig nach Vorruhestandsregelung oder Arbeitslosigkeit.....	04		
Ruhestand - aus gesundheitlichen Gründen.....	05		
Ruhestand - aus Altersgründen und sonstigen Gründen.....	06		
Grundwehr-/Zivildienst.....	07		
Persönliche oder familiäre Verpflichtungen.....	08		
Ausbildung (auch Studium).....	09		
Sonstige Gründe.....	10		

Liste C		Frage 4/32,33	
In der gegenwärtigen Erwerbstätigkeit tätig als ... In der früheren Erwerbstätigkeit tätig als ...			
tätig als ...	Kennziffer		
Selbständige(r) ohne Beschäftigte.....	01		
Selbständige(r) mit Beschäftigten.....	02		
Mithelfende(r) Familienangehörige(r).....	03		
Beamter/Beamtin, Richter(in).....	04		
Angestellte(r).....	05		
Arbeiter(in), Heimarbeiter(in).....	06		
kaufm./techn. Auszubildende(r).....	07		
gewerblich Auszubildende(r).....	08		
Zeit-/Berufssoldat(einschl. BGS und Bereitschaftspolizei).....	09		
Grundwehr-/Zivildienstleistender.....	10		

Liste D		Frage 4/56,57	
Wichtigster Grund für weniger geleistete Arbeitsstunden in der Berichtswoche als normalerweise			
Grund	Kennziffer		
Krankheit, Unfall.....	01		
Kur, Heilstättenbehandlung.....	02		
Arbeitsschutzbestimmungen, auch Mutterschaft.....	03		
Urlaub, Dienstbefreiung.....	04		
Streik, Aussperrung.....	05		
Schlechtwetterlage.....	06		
Kurzarbeit.....	07		
Aufnahme einer Tätigkeit in der Berichtswoche.....	08		
Beendigung einer Tätigkeit in der Berichtswoche.....	09		
Arbeitsstunden zu anderen Terminen geleistet (auch gleitende Arbeitszeit und andere flexible Arbeitszeiten).....	10		
Teilnahme an Schulausbildung, Aus- und Fortbildung außerhalb des Betriebes.....	11		
Persönliche, familiäre Verpflichtungen oder sonstige persönliche Gründe (auch Erziehungsurlaub).....	12		
Sonstige Gründe.....	13		

Liste E		Fragen 5/14,15, 6/70,71	
Bundesland ... der Arbeitsstätte ... des Wohnsitzes im April 1996			
Bundesland	Kennziffer		
Schleswig-Holstein.....	01		
Hamburg.....	02		
Niedersachsen.....	03		
Bremen.....	04		
Nordrhein-Westfalen.....	05		
Hessen.....	06		
Rheinland-Pfalz.....	07		
Baden-Württemberg.....	08		
Bayern.....	09		
Saarland.....	10		
Berlin.....	11		
Brandenburg.....	12		
Mecklenburg-Vorpommern.....	13		
Sachsen.....	14		
Sachsen-Anhalt.....	15		
Thüringen.....	16		
Nur bei Wohnsitz im April 1996:			
Keine Angabe.....	99		

Liste F		Fragen 5/16,17, 6/72,73	
Regierungsbezirk/Region ... der Arbeitsstätte ... des Wohnsitzes im April 1996			
Regierungsbezirk	Kenn- ziffer	Regierungsbezirk	Kenn- ziffer
Schleswig-Holstein,		Baden-Württemberg	
Hamburg, Bremen,		Stuttgart	81
Saarland, Branden-		Karlsruhe.....	82
burg, Mecklenburg-		Freiburg.....	83
Vorpommern,		Tübingen.....	84
Thüringen.....	00	Bayern	
Niedersachsen		Oberbayern.....	91
Braunschweig	31	Niederbayern	92
Hannover	32	Oberpfalz	93
Lüneburg	33	Oberfranken	94
Weser-Ems	34	Mittelfranken	95
Nordrhein-Westfalen		Unterfranken	96
Düsseldorf.....	51	Schwaben	97
Köln.....	52	Berlin	
Münster.....	53	Berlin-West.....	11
Detmold.....	54	Berlin-Ost.....	12
Amsberg	55	Sachsen	
Hessen		Chemnitz.....	13
Darmstadt	61	Dresden	14
Gießen	62	Leipzig.....	15
Kassel	63	Sachsen-Anhalt	
Rheinland-Pfalz		Dessau.....	16
Koblenz.....	71	Halle.....	17
Trier.....	72	Magdeburg.....	18
Rheinhessen-Pfalz.....	73	Nur bei Wohnsitz	
		im April 1996:	
		Keine Angabe	99

Liste G		Frage 5/18,19	
Staat/Region der Arbeitsstätte			
Europa			
Staat / Region	Kennziffer	Staat / Region	Kennziffer
Belgien		Österreich	
Lüttich	61	Oberösterreich.....	72
Übriges Belgien.....	62	Salzburg	73
Bosnien-Herzegowina	02	Tirol.....	74
Dänemark.....	03	Vorarlberg.....	75
Finnland	04	Übriges Österreich.....	76
Frankreich		Polen.....	15
Elsaß.....	63	Portugal	16
Lothringen	64	Rumänien	17
Übriges Frankreich.....	65	Schweden	18
Griechenland.....	06	Schweiz	19
Großbritannien	07	Serbien und Montenegro	20
GUS.....	08	Slowakei, Tschechische	
Irland.....	09	Republik	21
Italien.....	10	Spanien.....	22
Kroatien	11	Türkei.....	23
Luxemburg	12	Ungarn.....	24
Niederlande		Sonstiges Ost- und	
Drenthe	66	Mitteleuropa	25
Gelderland	67	Sonstiges Westeuropa	26
Groningen	68		
Limburg	69		
Overijssel	70		
Übrige Niederlande.....	71		
		Afrika	
		Marokko.....	27
		Sonstiges Afrika	28
		Amerika	
		Vereinigte Staaten von	
		Amerika (USA).....	29
		Sonstiges Nord- und	
		Mittelamerika	30
		Südamerika	31
		Naher Osten	
		Iran.....	32
		Sonstiger Naher Osten	
		(z.B. Libanon, Jordanien,	
		Syrien, Irak, Israel)	33
		Südasien	
		Vietnam	34
		Sonstiges Südasiens (z.B.	
		Afghanistan, Indien,	
		Kambodscha, Laos,	
		Pakistan, Thailand,	
		Sri Lanka)	35
		Ostasiens (z.B. China,	
		Hongkong, Indonesien,	
		Japan, Korea, Macao,	
		Philippinen)	36
		Übrige Welt	45

Liste H Fragen 6/42-47, 6/48-53	
Witwen-, Waisen-, Hinterbliebenenrente, -pension Eigene (Versicherten-)Rente, Pension (Wenn Sie mehrere Renten/Pensionen beziehen: Bitte geben Sie jeweils nach der Höhe des monatlichen Betrages bis zu 3 Renten/Pensionen an!)	
Rente/Pension	Kennziffer
Aus der Arbeiterrentenversicherung	01
Aus der Knappschaftlichen Rentenversicherung	02
Aus der Angestelltenrentenversicherung	03
Eine öffentliche Pension	04
Eine Kriegsoffiziersrente	05
Aus der Unfallversicherung	06
Rente aus dem Ausland	07
Eine sonstige öffentliche Rente	10
Nein, keine solche Rente	88

Liste I Frage 6/60,61	
Persönliches Nettoeinkommen im April (Bitte zählen Sie die DM-Beträge sämtlicher Einkommen zusammen!)	
Nettoeinkommen	Kennziffer
unter 300 DM	01
300 bis unter 600 DM	02
600 bis unter 1 000 DM	03
1 000 bis unter 1 400 DM	04
1 400 bis unter 1 800 DM	05
1 800 bis unter 2 200 DM	06
2 200 bis unter 2 500 DM	07
2 500 bis unter 3 000 DM	08
3 000 bis unter 3 500 DM	09
3 500 bis unter 4 000 DM	10
4 000 bis unter 4 500 DM	11
4 500 bis unter 5 000 DM	12
5 000 bis unter 5 500 DM	13
5 500 bis unter 6 000 DM	14
6 000 bis unter 6 500 DM	15
6 500 bis unter 7 000 DM	16
7 000 bis unter 7 500 DM	17
7 500 und mehr DM	18
Selbständige(r) Landwirt(in) in der Haupttätigkeit	50
Kein Einkommen	90

Liste K Frage 6/62,63	
Nettoeinkommen des Haushalts im April (Bitte zählen Sie die DM-Beträge sämtlicher Einkommen aller Haushaltsmitglieder zusammen!)	
Nettoeinkommen	Kennziffer
unter 300 DM	01
300 bis unter 600 DM	02
600 bis unter 1 000 DM	03
1 000 bis unter 1 400 DM	04
1 400 bis unter 1 800 DM	05
1 800 bis unter 2 200 DM	06
2 200 bis unter 2 500 DM	07
2 500 bis unter 3 000 DM	08
3 000 bis unter 3 500 DM	09
3 500 bis unter 4 000 DM	10
4 000 bis unter 4 500 DM	11
4 500 bis unter 5 000 DM	12
5 000 bis unter 5 500 DM	13
5 500 bis unter 6 000 DM	14
6 000 bis unter 6 500 DM	15
6 500 bis unter 7 000 DM	16
7 000 bis unter 7 500 DM	17
7 500 bis unter 8 000 DM	18
8 000 bis unter 10 000 DM	19
10 000 bis unter 12 000 DM	20
12 000 und mehr DM	21
Wenn mindestens ein Haushaltsmitglied selbständige(r) Landwirt(in) in der Haupttätigkeit ist	50

Klassifikation der Wirtschaftszweige, Ausgabe 1993 (WZ 93)
Tiefengliederung für den Mikrozensus

- A Land- und Forstwirtschaft**
- 01 Landwirtschaft, gewerbliche Jagd
 - 01.1 Pflanzenbau
 - 01.2 Tierhaltung
 - 01.3 Gemischte Landwirtschaft
 - 01.4 Erbringung von Dienstleistungen auf der landwirtschaftlichen Erzeugerstufe sowie von gärtnerischen Dienstleistungen
 - 01.5 Gewerbliche Jagd
- 02 Forstwirtschaft
 - 02.0 Forstwirtschaft
- B Fischerei und Fischzucht**
- 05 Fischerei und Fischzucht
 - 05.0 Fischerei und Fischzucht
- C Bergbau und Gewinnung von Steinen und Erden**
- CA Kohlenbergbau, Torfgewinnung, Gewinnung von Erdöl und Erdgas, Bergbau auf Uran- und Thoriumerze
 - 10 Kohlenbergbau, Torfgewinnung
 - 10.1 Steinkohlenbergbau und -brikettherstellung
 - 10.2 Braunkohlenbergbau und -brikettherstellung
 - 10.3 Torfgewinnung und -veredlung
 - 11 Gewinnung von Erdöl und Erdgas, Erbringung damit verbundener Dienstleistungen
 - 11.1 Gewinnung von Erdöl und Erdgas
 - 11.2 Erbringung von Dienstleistungen bei der Gewinnung von Erdöl und Erdgas
 - 12 Bergbau auf Uran- und Thoriumerze
 - 12.0 Bergbau auf Uran- und Thoriumerze
- CB Erzbergbau, Gewinnung von Steinen und Erden, sonstiger Bergbau
 - 13 Erzbergbau
 - 13.1 Eisenerzbergbau
 - 13.2 NE-Metallerzbergbau (ohne Bergbau auf Uran- und Thoriumerze)
 - 14 Gewinnung von Steinen und Erden, sonstiger Bergbau
 - 14.1 Gewinnung von Natursteinen
 - 14.2 Gewinnung von Kies, Sand, Ton und Kaolin
 - 14.3 Bergbau auf chemische und Düngemittelminerale
 - 14.4 Gewinnung von Salz
 - 14.5 Gewinnung von Steinen und Erden a.n.g., sonstiger Bergbau
- D Verarbeitendes Gewerbe**
- DA Ernährungsgewerbe und Tabakverarbeitung
 - 15 Ernährungsgewerbe
 - 15.1 Schlachten und Fleischverarbeitung
 - 15.2 Fischverarbeitung
 - 15.3 Obst- und Gemüseverarbeitung
 - 15.4 Herstellung von pflanzlichen und tierischen Ölen und Fetten
 - 15.5 Milchverarbeitung
 - 15.6 Mahl- und Schälmaschinen, Herstellung von Stärke und Stärkeerzeugnissen
 - 15.7 Herstellung von Futtermitteln

Klassifikation der Wirtschaftszweige, Ausgabe 1993 (WZ 93)
Tiefengliederung für den Mikrozensus

- 15.8 Sonstiges Ernährungsgewerbe (ohne Getränkeherstellung)
- 15.9 Getränkeherstellung
- 16 Tabakverarbeitung
- 16.0 Tabakverarbeitung
- DB Textil- und Bekleidungsgewerbe
- 17 Textilgewerbe
- 17.1 Spinnstoffaufbereitung und Spinnerei
- 17.2 Weberei
- 17.3 Textilveredlung
- 17.4 Herstellung von konfektionierten Textilwaren (ohne Bekleidung)
- 17.5 Sonstiges Textilgewerbe (ohne Herstellung von Maschenware)
- 17.6 Herstellung von gewirktem und gestricktem Stoff
- 17.7 Herstellung von gewirkten und gestrickten Fertigerzeugnissen
- 18 Bekleidungsgewerbe
- 18.1 Herstellung von Lederbekleidung
- 18.2 Herstellung von Bekleidung (ohne Lederbekleidung)
- 18.3 Zurichtung und Färben von Fellen, Herstellung von Pelzwaren
- DC Ledergewerbe
- 19 Ledergewerbe
- 19.1 Ledererzeugung
- 19.2 Lederverarbeitung (ohne Herstellung von Lederbekleidung und Schuhen)
- 19.3 Herstellung von Schuhen
- DD Holzgewerbe (ohne Herstellung von Möbeln)
- 20 Holzgewerbe (ohne Herstellung von Möbeln)
- 20.1 Säge-, Hobel- und Holzimprägnierwerke
- 20.2 Furnier-, Sperrholz-, Holzfaserverleimungs- und Holzspanplattenwerke
- 20.3 Herstellung von Konstruktionsteilen, Fertigbauteilen, Ausbauelementen und Fertigteilbauten aus Holz
- 20.4 Herstellung von Verpackungsmitteln und Lagerbehältern aus Holz
- 20.5 Herstellung von Holzwaren a.n.g. sowie von Kork-, Flecht- und Korbwaren
- DE Papier-, Verlags- und Druckgewerbe
- 21 Papiergewerbe
- 21.1 Herstellung von Holzstoff, Zellstoff, Papier, Karton und Pappe
- 21.2 Papier-, Karton- und Pappeverarbeitung
- 22 Verlagsgewerbe, Druckgewerbe, Vervielfältigung von bespielten Ton-, Bild- und Datenträgern
- 22.1 Verlagsgewerbe
- 22.2 Druckgewerbe
- 22.3 Vervielfältigung von bespielten Ton-, Bild- und Datenträgern
- DF Kokerei, Mineralölverarbeitung, Herstellung und Verarbeitung von Spalt- und Brutstoffen
- 23 Kokerei, Mineralölverarbeitung, Herstellung und Verarbeitung von Spalt- und Brutstoffen
- 23.1 Kokerei
- 23.2 Mineralölverarbeitung
- 23.3 Herstellung und Verarbeitung von Spalt- und Brutstoffen
- DG Chemische Industrie
- 24 Chemische Industrie
- 24.1 Herstellung von chemischen Grundstoffen
- 24.2 Herstellung von Schädlingsbekämpfungs- und Pflanzenschutzmitteln
- 24.3 Herstellung von Anstrichmitteln, Druckfarben und Kittungen
- 24.4 Herstellung von pharmazeutischen Erzeugnissen
- 24.5 Herstellung von Seifen, Wasch-, Reinigungs- und Körperpflegemitteln
- 24.6 Herstellung von sonstigen chemischen Erzeugnissen

Klassifikation der Wirtschaftszweige, Ausgabe 1993 (WZ 93)
Tiefgliederung für den Mikrozensus

- 24.7 Herstellung von Chemiefasern
- DH Herstellung von Gummi- und Kunststoffwaren
- 25 Herstellung von Gummi- und Kunststoffwaren
- 25.1 Herstellung von Gummiwaren
- 25.2 Herstellung von Kunststoffwaren
- DI Glasgewerbe, Keramik, Verarbeitung von Steinen und Erden
- 26 Glasgewerbe, Keramik, Verarbeitung von Steinen und Erden
- 26.1 Herstellung und Verarbeitung von Glas
- 26.2 Keramik (ohne Ziegelei und Baukeramik)
- 26.3 Herstellung von keramischen Wand- und Bodenfliesen und -platten
- 26.4 Ziegelei, Herstellung von sonstiger Baukeramik
- 26.5 Herstellung von Zement, Kalk und gebranntem Gips
- 26.6 Herstellung von Erzeugnissen aus Beton, Zement und Gips
- 26.7 Be- und Verarbeitung von Natursteinen a.n.g.
- 26.8 Herstellung von sonstigen Mineralerzeugnissen
- DJ Metallerzeugung und -bearbeitung, Herstellung von Metallerzeugnissen
- 27 Metallerzeugung und -bearbeitung
- 27.1 Erzeugung von Roheisen, Stahl und Ferrolegierungen (EGKS)
- 27.2 Herstellung von Rohren
- 27.3 Sonstige erste Bearbeitung von Eisen und Stahl, Herstellung von Ferrolegierungen (nicht EGKS)
- 27.4 Erzeugung und erste Bearbeitung von NE-Metallen
- 27.5 Gießereindustrie
- 28 Herstellung von Metallerzeugnissen
- 28.1 Stahl- und Leichtmetallbau
- 28.2 Kessel- und Behälterbau (ohne Herstellung von Dampfkesseln)
- 28.3 Herstellung von Dampfkesseln (ohne Zentralheizungskessel)
- 28.4 Herstellung von Schmiede-, Preß-, Zieh- und Stanzteilen, gewalzten Ringen und pulvermetallurgischen Erzeugnissen
- 28.5 Oberflächenveredlung, Wärmebehandlung und Mechanik a.n.g.
- 28.6 Herstellung von Schneidwaren, Werkzeugen, Schlössern und Beschlägen
- 28.7 Herstellung von sonstigen Eisen-, Blech- und Metallwaren
- DK Maschinenbau
- 29 Maschinenbau
- 29.1 Herstellung von Maschinen für die Erzeugung und Nutzung von mechanischer Energie (ohne Motoren für Luft- und Straßenfahrzeuge)
- 29.2 Herstellung von sonstigen Maschinen für unspezifische Verwendung
- 29.3 Herstellung von land- und forstwirtschaftlichen Maschinen
- 29.4 Herstellung von Werkzeugmaschinen
- 29.5 Herstellung von Maschinen für sonstige bestimmte Wirtschaftszweige
- 29.6 Herstellung von Waffen und Munition
- 29.7 Herstellung von Haushaltsgeräten a.n.g.
- DL Herstellung von Büromaschinen, Datenverarbeitungsgeräten und -einrichtungen; Elektrotechnik, Feinmechanik und Optik
- 30 Herstellung von Büromaschinen, Datenverarbeitungsgeräten und -einrichtungen
- 30.0 Herstellung von Büromaschinen, Datenverarbeitungsgeräten und -einrichtungen
- 31 Herstellung von Geräten der Elektrizitätserzeugung, -verteilung u.ä.
- 31.1 Herstellung von Elektromotoren, Generatoren und Transformatoren
- 31.2 Herstellung von Elektrizitätsverteilungs- und -schalteinrichtungen
- 31.3 Herstellung von isolierten Elektrokabeln, -leitungen und -drähten
- 31.4 Herstellung von Akkumulatoren und Batterien
- 31.5 Herstellung von elektrischen Lampen und Leuchten
- 31.6 Herstellung von elektrischen Ausrüstungen a.n.g.

**Klassifikation der Wirtschaftszweige, Ausgabe 1993 (WZ 93)
Tiefengliederung für den Mikrozensus**

- 32 Rundfunk-, Fernseh- und Nachrichtentechnik
 - 32.1 Herstellung von elektronischen Bauelementen
 - 32.2 Herstellung von nachrichtentechnischen Geräten und Einrichtungen
 - 32.3 Herstellung von Rundfunk- und Fernsehgeräten sowie phono- und videotecnischen Geräten
- 33 Medizin-, Meß-, Steuer- und Regelungstechnik, Optik
 - 33.1 Herstellung von medizinischen Geräten und orthopädischen Vorrichtungen
 - 33.2 Herstellung von Meß-, Kontroll-, Navigations- u.ä. Instrumenten und Vorrichtungen
 - 33.3 Herstellung von industriellen Prozeßsteuerungsanlagen
 - 33.4 Herstellung von optischen und fotografischen Geräten
 - 33.5 Herstellung von Uhren
- DM Fahrzeugbau
 - 34 Herstellung von Kraftwagen und Kraftwagenteilen
 - 34.1 Herstellung von Kraftwagen und Kraftwagenmotoren
 - 34.2 Herstellung von Karosserien, Aufbauten und Anhängern
 - 34.3 Herstellung von Teilen und Zubehör für Kraftwagen und Kraftwagenmotoren
 - 35 Sonstiger Fahrzeugbau
 - 35.1 Schiffbau
 - 35.2 Schienenfahrzeugbau
 - 35.3 Luft- und Raumfahrzeugbau
 - 35.4 Herstellung von Krafrädern, Fahrrädern und Behindertenfahrzeugen
 - 35.5 Fahrzeugbau a.n.g.
- DN Herstellung von Möbeln, Schmuck, Musikinstrumenten, Sportgeräten, Spielwaren und sonstigen Erzeugnissen; Recycling
 - 36 Herstellung von Möbeln, Schmuck, Musikinstrumenten, Sportgeräten, Spielwaren und sonstigen Erzeugnissen
 - 36.1 Herstellung von Möbeln
 - 36.2 Herstellung von Schmuck und ähnlichen Erzeugnissen
 - 36.3 Herstellung von Musikinstrumenten
 - 36.4 Herstellung von Sportgeräten
 - 36.5 Herstellung von Spielwaren
 - 36.6 Herstellung von sonstigen Erzeugnissen
 - 37 Recycling
 - 37.1 Recycling von Schrott
 - 37.2 Recycling von nichtmetallischen Altmaterialien und Reststoffen
- E Energie- und Wasserversorgung
 - 40 Energieversorgung
 - 40.1 Elektrizitätsversorgung
 - 40.2 Gasversorgung
 - 40.3 Fernwärmeversorgung
 - 41 Wasserversorgung
 - 41.0 Wasserversorgung
- F Baugewerbe
 - 45 Baugewerbe
 - 45.1 Vorbereitende Baustellenarbeiten
 - 45.2 Hoch- und Tiefbau
 - 45.3 Bauinstallation
 - 45.4 Sonstiges Baugewerbe
 - 45.5 Vermietung von Baumaschinen und -geräten mit Bedienungspersonal
- G Handel; Instandhaltung und Reparatur von Kraftfahrzeugen und Gebrauchsgütern
 - 50 Kraftfahrzeughandel; Instandhaltung und Reparatur von Kraftfahrzeugen; Tankstellen

Klassifikation der Wirtschaftszweige, Ausgabe 1993 (WZ 93)
Tiefengliederung für den Mikrozensus

- 50.1 Handel mit Kraftwagen
- 50.2 Instandhaltung und Reparatur von Kraftwagen
- 50.3 Handel mit Kraftwagenteilen und Zubehör
- 50.4 Handel mit Krafträdern, Teilen und Zubehör; Instandhaltung und Reparatur von Krafträdern
- 50.5 Tankstellen
- 51 Handelsvermittlung und Großhandel (ohne Handel mit Kraftfahrzeugen)
- 51.1 Handelsvermittlung
- 51.2 Großhandel mit landwirtschaftlichen Grundstoffen und lebenden Tieren
- 51.3 Großhandel mit Nahrungsmitteln, Getränken und Tabakwaren
- 51.4 Großhandel mit Gebrauchs- und Verbrauchsgütern
- 51.5 Großhandel mit Rohstoffen, Halbwaren, Altmaterial und Reststoffen
- 51.6 Großhandel mit Maschinen, Ausrüstungen und Zubehör
- 51.7 Sonstiger Großhandel
- 52 Einzelhandel (ohne Handel mit Kraftfahrzeugen und ohne Tankstellen); Reparatur von Gebrauchsgütern
- 52.1 Einzelhandel mit Waren verschiedener Art (in Verkaufsräumen)
- 52.2 Facheinzelhandel mit Nahrungsmitteln, Getränken und Tabakwaren (in Verkaufsräumen)
- 52.3 Apotheken; Facheinzelhandel mit medizinischen, orthopädischen und kosmetischen Artikeln (in Verkaufsräumen)
- 52.4 Sonstiger Facheinzelhandel (in Verkaufsräumen)
- 52.5 Einzelhandel mit Antiquitäten und Gebrauchtwagen (in Verkaufsräumen)
- 52.6 Einzelhandel (nicht in Verkaufsräumen)
- 52.7 Reparatur von Gebrauchsgütern
- H Gastgewerbe
- 55 Gastgewerbe
- 55.1 Hotels, Gasthöfe, Pensionen und Hotels garnis
- 55.2 Sonstiges Beherbergungsgewerbe
- 55.3 Restaurants, Cafés, Eisdielen und Imbißhallen
- 55.4 Sonstiges Gaststättengewerbe
- 55.5 Kantinen und Caterer
- I Verkehr und Nachrichtenübermittlung
- 60 Landverkehr; Transport in Rohrfernleitungen
- 60.1 Eisenbahnen
- 60.2 Sonstiger Landverkehr
- 60.3 Transport in Rohrfernleitungen
- 61 Schifffahrt
- 61.1 See- und Küstenschifffahrt
- 61.2 Binnenschifffahrt
- 62 Luftfahrt
- 62.1 Linienflugverkehr
- 62.2 Gelegenheitsflugverkehr
- 62.3 Raumtransport
- 63 Hilfs- und Nebentätigkeiten für den Verkehr; Verkehrsvermittlung
- 63.1 Frachturnschlag und Lagerei
- 63.2 Sonstige Hilfs- und Nebentätigkeiten für den Verkehr
- 63.3 Reisebüros und Reiseveranstalter
- 63.4 Spedition, sonstige Verkehrsvermittlung
- 64 Nachrichtenübermittlung
- 64.1 Postdienste und private Kurierdienste
- 64.2 Fernmeldedienste
- J Kredit- und Versicherungsgewerbe
- 65 Kreditgewerbe
- 65.1 Zentralbanken und Kreditinstitute

Klassifikation der Wirtschaftszweige, Ausgabe 1993 (WZ 93)
Tiefengliederung für den Mikrozensus

- 65.2 Sonstige Finanzierungsinstitutionen
- 66 Versicherungsgewerbe
 - 66.0 Versicherungsgewerbe
 - 67 Mit dem Kredit- und Versicherungsgewerbe verbundene Tätigkeiten
 - 67.1 Mit dem Kreditgewerbe verbundene Tätigkeiten
 - 67.2 Mit dem Versicherungsgewerbe verbundene Tätigkeiten
- K Grundstücks- und Wohnungswesen, Vermietung beweglicher Sachen, Erbringung von Dienstleistungen überwiegend für Unternehmen
 - 70 Grundstücks- und Wohnungswesen
 - 70.1 Erschließung, Kauf und Verkauf von Grundstücken, Gebäuden und Wohnungen
 - 70.2 Vermietung und Verpachtung von eigenen Grundstücken, Gebäuden und Wohnungen
 - 70.3 Vermittlung und Verwaltung von Grundstücken, Gebäuden und Wohnungen
 - 71 Vermietung beweglicher Sachen ohne Bedienungspersonal
 - 71.1 Vermietung von Kraftwagen bis 3,5t Gesamtgewicht
 - 71.2 Vermietung von sonstigen Verkehrsmitteln
 - 71.3 Vermietung von Maschinen und Geräten
 - 71.4 Vermietung von Gebrauchsgütern a.n.g.
 - 72 Datenverarbeitung und Datenbanken
 - 72.1 Hardwareberatung
 - 72.2 Softwarehäuser
 - 72.3 Datenverarbeitungsdienste
 - 72.4 Datenbanken
 - 72.5 Instandhaltung und Reparatur von Büromaschinen, Datenverarbeitungsgeräten und -einrichtungen
 - 72.6 Sonstige mit der Datenverarbeitung verbundene Tätigkeiten
 - 73 Forschung und Entwicklung
 - 73.1 Forschung und Entwicklung im Bereich Natur-, Ingenieur-, Agrarwissenschaften und Medizin
 - 73.2 Forschung und Entwicklung im Bereich Rechts-, Wirtschafts- und Sozialwissenschaften sowie im Bereich Sprach-, Kultur und Kunstwissenschaften
 - 74 Erbringung von Dienstleistungen überwiegend für Unternehmen
 - 74.1 Rechts-, Steuer- und Unternehmensberatung, Markt- und Meinungsforschung, Beteiligungsgesellschaften
 - 74.2 Architektur- und Ingenieurbüros
 - 74.3 Technische, physikalische und chemische Untersuchung
 - 74.4 Werbung
 - 74.5 Gewerbsmäßige Vermittlung und Überlassung von Arbeitskräften
 - 74.6 Detekteien und Schutzdienste
 - 74.7 Reinigung von Gebäuden, Inventar und Verkehrsmitteln
 - 74.8 Erbringung von sonstigen Dienstleistungen überwiegend für Unternehmen
- L Öffentliche Verwaltung, Verteidigung, Sozialversicherung
 - 75 Öffentliche Verwaltung, Verteidigung, Sozialversicherung
 - 75.1 Öffentliche Verwaltung
 - 75.2 Auswärtige Angelegenheiten, Verteidigung, Rechtsschutz, Öffentliche Sicherheit und Ordnung
 - 75.3 Sozialversicherung und Arbeitsförderung
- M Erziehung und Unterricht
 - 80 Erziehung und Unterricht
 - 80.1 Kindergärten, Vor- und Grundschulen
 - 80.2 Weiterführende Schulen
 - 80.3 Hochschulen
 - 80.4 Erwachsenenbildung und sonstiger Unterricht
- N Gesundheits-, Veterinär- und Sozialwesen
 - 85 Gesundheits-, Veterinär- und Sozialwesen

Klassifikation der Wirtschaftszweige, Ausgabe 1993 (WZ 93)
Tiefengliederung für den Mikrozensus

- 85.1 Gesundheitswesen
- 85.2 Veterinärwesen
- 85.3 Sozialwesen

- O Erbringung von sonstigen öffentlichen und persönlichen Dienstleistungen

- 90 Abwasser- und Abfallbeseitigung und sonstige Entsorgung
- 90.0 Abwasser- und Abfallbeseitigung und sonstige Entsorgung

- 91 Interessenvertretungen sowie kirchliche und sonstige religiöse Vereinigungen (ohne Sozialwesen und Sport)
- 91.1 Wirtschafts- und Arbeitgeberverbände, Berufsorganisationen
- 91.2 Gewerkschaften
- 91.3 Sonstige Interessenvertretungen sowie kirchliche und sonstige religiöse Vereinigungen (ohne Sozialwesen und Sport)

- 92 Kultur, Sport und Unterhaltung
- 92.1 Film- und Videofilmherstellung, -verleih und -vertrieb, Filmtheater
- 92.2 Hörfunk- und Fernsehanstalten, Herstellung von Hörfunk- und Fernsehprogrammen
- 92.3 Erbringung von sonstigen kulturellen und unterhaltenden Leistungen
- 92.4 Korrespondenz- und Nachrichtenbüros sowie selbständige Journalisten
- 92.5 Bibliotheken, Archive, Museen, botanische und zoologische Gärten
- 92.6 Sport
- 92.7 Erbringung von sonstigen Dienstleistungen für Unterhaltung, Erholung und Freizeit
- 93 Erbringung von sonstigen Dienstleistungen
- 93.0 Erbringung von sonstigen Dienstleistungen

- P Private Haushalte

- 95 Private Haushalte
- 95.0 Private Haushalte

- Q Exterritoriale Organisationen und Körperschaften
- 99 Exterritoriale Organisationen und Körperschaften
- 99.0 Exterritoriale Organisationen und Körperschaften

Zusammenfassung der Wirtschaftszweige zu Wirtschaftsbereichen und -unterbereichen

Wirtschaftsbereich	Position 1)
Land- und Forstwirtschaft, Fischerei	A + B
Produzierendes Gewerbe	C - F
Handel, Gastgewerbe und Verkehr	G - I
Sonstige Dienstleistungen	J - Q

Wirtschaftsunterbereich	Position 1)
Land- und Forstwirtschaft, Fischerei	A + B
Bergbau und Verarbeitendes Gewerbe	C + D
Energie- und Wasserversorgung	E
Baugewerbe	F
Handel und Gastgewerbe	G + H
Verkehr und Nachrichtenübermittlung	I
Kredit- und Versicherungsgewerbe	J
Grundstückswesen, Vermietung, Dienstleistungen für Unternehmen	K
Öffentliche Verwaltung u. ä.	L + Q
Öffentliche und private Dienstleistungen (ohne öffentliche Verwaltung)	M - P

1) „Klassifikation der Wirtschaftszweige, Ausgabe 1993 (WZ 93), Tiefengliederung für den Mikrozensus (siehe Anhang).“

Literaturverzeichnis

Erschienen im	Titel der Veröffentlichung/des Beitrages	Quelle	Erscheinungs- folge
Statistisches Bundesamt Gustav-Strösemann-Ring 11 65189 Wiesbaden	Stand und Entwicklung der Erwerbstätigkeit 1997 Ergebnisse des Mikrozensus April 1997	Fachserie 1, Reihe 4.1.1. Wirtschaft und Statistik 4/1998	jährlich
Statistisches Landesamt Baden-Württemberg Böblinger Str. 68 70199 Stuttgart	Erwerbstätigkeit, Arbeitsmarkt und Wirtschaftsstruktur im April 1997 Bevölkerungsstruktur, Familie, Haushalte in Baden- Württemberg 1997	Statistische Berichte A VI 2 - /97 (2) A VI 2 - /97 (1)	jährlich
Bayerisches Landesamt für Statistik und Datenverarbeitung Neuhäuser Str. 8 80331 München	Strukturdaten der Bevölkerung und der Haushalte in Bayern im April 1997	Statistische Berichte A I 5 - /97 A VI 2 - /97	jährlich
Statistisches Landesamt Berlin Alt Friedrichsfelde 60 10315 Berlin	Bevölkerung und Privathaushalte in Berlin im April 1997	Statistische Berichte A I 5/7 - /97 A VI 2/4 - /97	jährlich
Landesamt für Datenverarbeitung und Statistik Brandenburg Hermann-Löbe-Str. 32 03050 Cottbus	Bevölkerung und Erwerbsleben im Land Brandenburg im April 1997	Statistische Berichte A VI 2 - /97 A VI 4 - /97	jährlich
Statistisches Landesamt Bremen An der Weide 14 - 16 28195 Bremen	Bevölkerung, Haushalte und Erwerbstätige im Land Bremen 1997	Statistische Berichte A I 5/7 - /97 A VI 2/4 - /97	jährlich
Statistisches Landesamt der Freien und Hansestadt Hamburg Steckelhörn 12 20457 Hamburg	Hamburg in Zahlen Größenstruktur der Haushalte in Hamburg 1995	Hamburg in Zahlen 3/1996	jährlich
Hessisches Statistisches Landesamt Rheinstraße 35 - 37 65185 Wiesbaden	Die Beteiligung der Bevölkerung Hessens am Erwerbsleben im April 1997 Bevölkerung; Erwerbsbeteiligung; Haushalte und Familien in Hessen 1993 - 1997 nach Regionaleinheiten Haushalte und Familien in Hessen 1997	Statistische Berichte A VI 2 - /97 A I 7/e - /97 A VI 2/e - /97 A I 7 - /97	jährlich
Statistisches Landesamt Mecklenburg-Vorpommern Lübecker Straße 287 19059 Schwerin	Bevölkerung, Haushalt und Familie Mikrozensus 1996	Statistische Berichte A I 5/7 - /96	jährlich
Niedersächsisches Landesamt für Statistik Plathnerstraße 5a 30175 Hannover	Bevölkerung und Erwerbstätigkeit Haushalte und Familien April 1996	Statistische Berichte A I 5 und A VI 2 und A VI 4 - /96	jährlich

StBA, FS 1, R 4.1.1. 1997

Literaturverzeichnis

Erschienen im	Titel der Veröffentlichung/des Beitrages	Quelle	Erscheinungs- folge
Landesamt für Datenverarbeitung und Statistik Nordrhein-Westfalen Postfach 10 11 05 40002 Düsseldorf	Bevölkerung und Erwerbsleben im April 1995	Statistische Berichte A I S 1 - /95	jährlich
Statistisches Landesamt Rheinland-Pfalz Mainzer Straße 14/16 56130 Bad Ems	Bevölkerung und Erwerbstätigkeit im April 1997	Statistische Berichte A I 5/A VI 2 - /97	jährlich
Statistisches Landesamt Saarland Virchowstraße 7 66119 Saarbrücken	Bevölkerung und Erwerbstätigkeit, April 1997	Statistische Berichte A I 5/A VI 2 - /97	jährlich
Statistisches Landesamt des Freistaates Sachsen Macherstraße 31 01917 Kamenz	Bevölkerung und Erwerbstätigkeit im Freistaat Sachsen, April 1997	Statistische Berichte A VI 1 - /97	jährlich
Statistisches Landesamt Sachsen-Anhalt Mereburger Straße 2 06112 Halle/Saale	Bevölkerung und Erwerbstätigkeit im April 1997 Haushalte und Familien im April 1997	Statistische Berichte A I 5 - /97 A VI 2 - /97 A I 5, A I 7, A VI 4 - /97	jährlich
Statistisches Landesamt Schleswig-Holstein Fröbelstraße 15 - 17 24113 Kiel	Bevölkerung und Erwerbstätigkeit in Schleswig-Holstein 1997	Statistische Berichte A I 5 und 7, A VI 2 und 4 - /97	jährlich
Thüringer Landesamt für Statistik Leipziger Straße 71 99085 Erfurt	Bevölkerung und Erwerbstätigkeit in Thüringen im April 1997 Bevölkerung, Erwerbstätige, Haushalt und Familie in Thüringen im April 1997 nach Kreisen Haushalt und Familie in Thüringen im April 1997	Statistische Berichte A I 5 - /97 A I 7 - /97 A I 5 - /97 A VI 2 - /97 A I 7 - /97 A I 7 - /97	jährlich

Weitere Länderergebnisse werden in den laufend erscheinenden Statistischen Berichten der Statistischen Landesämter veröffentlicht.

Fachserie 1: Bevölkerung und Erwerbstätigkeit

Reihe 1: Gebiet und Bevölkerung

Im *jährlichen Bericht* (z.T. mit langen Reihen und kreisweiser Gliederung) werden detaillierte Ergebnisse über die Bevölkerungsentwicklung veröffentlicht. Nachgewiesen sind u.a. Grund- und Verhältniszahlen über Eheschließungen und Ehelösungen, Geburten, Gestorbene und Wanderungen. Dabei wird nach einer Vielzahl von Merkmalen, wie Geschlecht, Alter, Familienstand und Staatsangehörigkeit differenziert. Ehelösungen werden nach Art des Urteils, nach Scheidungsgründen, Ehedauer und Kinderzahl der Ehegatten aufgeschlüsselt. Die Gesamtwanderung ist nach Wanderungen über die Grenzen des Bundesgebietes und nach der Binnenwanderung untergliedert. Außerdem werden Modellrechnungen der Bevölkerung gebracht. Zu Vergleichszwecken enthält der Bericht bevölkerungsstatistische Zahlen für das Ausland. Nachgewiesen sind u. a. Grund- und Verhältniszahlen über Eheschließungen, Ehelösungen, Geborene und Gestorbene. Darüber hinaus ist auch die Entwicklung der Bevölkerung sowie ihre Zusammensetzung nach Alter und Familienstand dargestellt.

Sonderbeiträge

1.8.2: Allgemeine Sterbetafel für die Bundesrepublik Deutschland 1986/88 (Gebietsstand vor dem 3.10.1990)

Dieser Bericht enthält ausführliche Erläuterungen der Berechnungsmethode und der Ergebnisse.

1.8.3: Gestorbene nach Alters- und Geburtsjahren sowie Familienstand 1948 bis 1989

Es liegen die Grunddaten über Sterbefälle von 1948 bis 1989 für die Gebietsstände "früheres Bundesgebiet", "ehemalige DDR" sowie als Addition die Ergebnisse für "Deutschland" vor.

Reihe 2: Ausländische Bevölkerung

Die Ausländer/-innen im Bundesgebiet werden *jährlich* nach Staatsangehörigkeit, Alter, Familienstand, Geschlecht und Aufenthaltsdauer nachgewiesen. Regional wird nach Bundesländern und z.T. nach kreisfreien Städten und Landkreisen differenziert.

Reihe 3: Haushalte und Familien

In *jährlicher* Folge bringt diese Reihe eine Fülle von Angaben aus dem Mikrozensus über Haushalte und Familien. Sie vermitteln - z.T. in länderweise Gliederung - wichtige Strukturzahlen über Größe und Zusammensetzung der Familien sowie über die soziale und wirtschaftliche Situation der Haushalte. Außerdem erscheint ab Berichtsjahr 1996 ein *jährlicher Vorbericht* mit Strukturdaten über Haushalte und Familien.

Reihe 4: Erwerbstätigkeit

4.1: Struktur der Erwerbsbevölkerung

4.1.1: Stand und Entwicklung der Erwerbstätigkeit

Diese *Jahresreihe* enthält Ergebnisse des Mikrozensus und informiert über nahezu alle wichtigen Aspekte des Erwerbslebens. Die Erwerbstätigen, Erwerbspersonen und Erwerbslosen werden u.a. in Bezug zur Bevölkerung gesetzt und nach persönlichen und wirtschaftlichen Merkmalen aufgegliedert. Regional wird z.T. nach Regierungsbezirken untergliedert.

4.1.2: Beruf, Ausbildung und Arbeitsbedingungen der Erwerbstätigen

Diese Reihe erscheint in *jährlicher* Folge und weist Ergebnisse vorwiegend aus dem variablen Teil des Mikrozensus nach. U.a. werden Ergebnisse über den Bildungs- und Ausbildungsabschluß der Bevölkerung, über die Zusammenhänge zwischen Erwerbstätigkeit und Ausbildung bzw. zwischen Beruf und Ausbildung sowie über Arbeitsbedingungen und Pendler gebracht.

4.2: Sozialversicherungspflichtig Beschäftigte

4.2.1: Struktur der sozialversicherungspflichtig Beschäftigten

Vierteiljährlich werden in dieser Reihe Ergebnisse über den bezeichneten Personenkreis in tiefer wirtschaftlicher und regionaler Gliederung (bis zur Ebene der Regierungsbezirke) veröffentlicht.

Zusätzlich erscheint *jährlich* - jeweils mit dem Stichtag 30. Juni - ein Bericht mit ausführlichen Ergebnissen zur Struktur dieser Personengruppe. Hierzu zählen insbesondere demographische und erwerbsstatistische Merkmale wie berufliche Tätigkeit, beruflicher Ausbildungsabschluß und Stellung im Beruf. Außerdem werden Kreisergebnisse dargestellt.

4.2.2: Entgelte und Beschäftigungsdauer der sozialversicherungspflichtig Beschäftigten

In *jährlicher* Folge werden in dieser Reihe Ergebnisse über sozialversicherungspflichtig beschäftigten Arbeitnehmer nach dem Bruttoarbeitsentgelt, der Beschäftigungsdauer und weiteren demographischen und sozialen Merkmalen, wie z.B. Alter, Geschlecht, Wirtschaftszweig und Beruf dargestellt.

4.3: Erwerbstätigkeit und Arbeitsmarkt

In dieser Reihe werden *monatlich* die wichtigsten kurzfristigen Daten über Erwerbstätigkeit und Arbeitsmarkt dargestellt, wie z.B. die Anzahl der Erwerbstätigen, die der Beschäftigten in ausgewählten Wirtschaftszweigen sowie der Arbeitslosen, offene Stellen und Kurzarbeiter.

Sonderbeiträge

4.S.1: Berufstätigenerhebung vom 30. November 1990 in den neuen Ländern und Berlin-Ost - Methodik und Ergebnisse

Diese Sonderveröffentlichung beinhaltet die Ergebnisse der ersten Totalerhebung auf dem Gebiet der fünf neuen Länder und des Ostteils von Berlin nach der Herstellung der Einheit Deutschlands. Vorgestellt werden zudem die zugrunde gelegten Methoden und Systematiken dieser Erhebung.

4.S.2: Erwerbstätigkeit in den neuen Ländern und Berlin-Ost Oktober 1991/Januar 1992

Diese Sonderveröffentlichung weist die Ergebnisse der durchgeführten Mikrozensus-Zusatzerhebungen aus und beleuchtet damit wie der jährlich für die gesamte Bundesrepublik erscheinende Band "Stand und Entwicklung der Erwerbstätigkeit" nahezu alle wichtigen Aspekte des Erwerbslebens.

Ergebnisse von Einzelveröffentlichungen

Wahlen zum Deutschen Bundestag

Heft 1: Ergebnisse und Vergleichszahlen früherer Bundestags-, Europa- und Landtagswahlen sowie Strukturdaten für die Bundestagswahlkreise; Heft 2: Vorläufige Ergebnisse nach Wahlkreisen; Heft 3: Endgültige Ergebnisse nach Wahlkreisen; Heft 4: Wahlbeteiligung und Stimmabgabe der Männer und Frauen nach dem Alter; Heft 5: Textliche Auswertung der Wahlergebnisse; Sonderheft: Die Wahlbewerber für die Wahl zum ... Deutschen Bundestag.

Wahl der Abgeordneten des Europäischen Parlaments aus der Bundesrepublik Deutschland

Heft 1: Ergebnisse und Vergleichszahlen früherer Europa-, Bundestags- und Landtagswahlen sowie Strukturdaten für die kreisfreien Städte und Landkreise; Heft 2: Vorläufige Ergebnisse nach kreisfreien Städten und Landkreisen; Heft 3: Endgültige Ergebnisse nach kreisfreien Städten und Landkreisen; Heft 4: Wahlbeteiligung und Stimmabgabe der Männer und Frauen nach dem Alter; Heft 5: Textliche Auswertung der Wahlergebnisse; Sonderheft: Die Wahlbewerber für die Wahl zum Europäischen Parlament aus der Bundesrepublik Deutschland.

Sonderhefte

40 Jahre Wahlen in der Bundesrepublik Deutschland

Dieses Heft enthält die Ergebnisse der Bundestagswahlen seit 1949, der Landtagswahlen seit 1946 und der Europawahlen seit 1979 nach Ländern. Außerdem beinhaltet es Daten über Wahlbeteiligung und Stimmabgabe nach Alter und Geschlecht.

Wahlen 1990 in den neuen Ländern und Berlin-Ost

Dieses Heft enthält eine vergleichbare Darstellung der Ergebnisse der Volkskammerwahl, der Kommunalwahlen, der Landtagswahlen, der Wahl zum Gesamtberliner Abgeordnetenhaus und der Bundestagswahl nach Stadt- und Landkreisen und für Berlin-Ost nach Stadtbezirken.

Volkszählung vom 25. Mai 1987

Die Ergebnisse der Volks- und Berufszählung vom 25. Mai 1987 werden in mehreren thematisch gegliederten Heften veröffentlicht. Eine Titelliste steht auf Anforderung zur Verfügung.

Klassifikationen

Klassifikation der Wirtschaftszweige mit Erläuterungen, Ausgabe 1993

Amthliches Gemeindeverzeichnis für die Bundesrepublik Deutschland, Ausgabe 1987

Amthliche Schlüsselnummern und Bevölkerungsdaten der Gemeinden und Verwaltungsbezirke in der Bundesrepublik Deutschland

Staatsangehörigkeits- und Gebietsschlüssel - Alphabetisches und systematisches Verzeichnis -

Klassifizierung der Berufe (Systematisches und alphabetisches Verzeichnis der Berufsbenennungen)



STATISTISCHES BUNDESAMT
GUSTAV-STRESEMANN-RING 11
65189 WIESBADEN

Veröffentlichungen und Prospekte sind durch den Verlag METZLER-POESCHEL, Verlagsauslieferung: SFG-Servicecenter Fachverlage GmbH, Postfach 4343, 72774 Reutlingen, erhältlich.



Neu erschienen:

Bevölkerungsstruktur und Wirtschaftskraft der Bundesländer 1998

Die zweijährlich erscheinende Veröffentlichung enthält nach Ländern gegliedert ausgewähltes Zahlenmaterial aus allen Bereichen der amtlichen Statistik. Bevölkerungs- und Wirtschaftsdaten bilden dabei den Schwerpunkt; sie vermitteln ein Bild von der Wirtschaftskraft der einzelnen Bundesländer. Um längerfristige Vergleiche zu ermöglichen, wurde besonderes Gewicht auf den Nachweis der zeitlichen Entwicklung – teilweise ab 1950 – gelegt.

Die in dieser Ausgabe enthaltenen statistischen Informationen sind gegliedert nach wichtigen Sachgebieten wie Bevölkerung, Wahlen, Erwerbstätigkeit, Land- und Forstwirtschaft, Produzierendes Gewerbe, Bautätigkeit und Wohnungen, Außenhandel, Verkehr, Bildung, Gesundheitswesen, Finanzen und Steuern sowie Löhne und Gehälter.

207 Seiten, broschiert DM 28,50
Bestell-Nr. 1010700-98900, ISBN 3-8246-0519-8

Erhältlich im Buchhandel oder direkt beim Verlag Metzler-Poeschel,
Auslieferung SFG-Servicecenter Fachverlage GmbH, Postfach 43 43,
72774 Reutlingen, Telefon (0 70 71) 93 53 50, Telefax (0 70 71) 3 36 53,
Internet: <http://www.s-f-g.com>, E-Mail: staba@s-f-g.com

**METZLER
POESCHEL**