

Statistisches Bundesamt

Bevölkerung und Erwerbstätigkeit

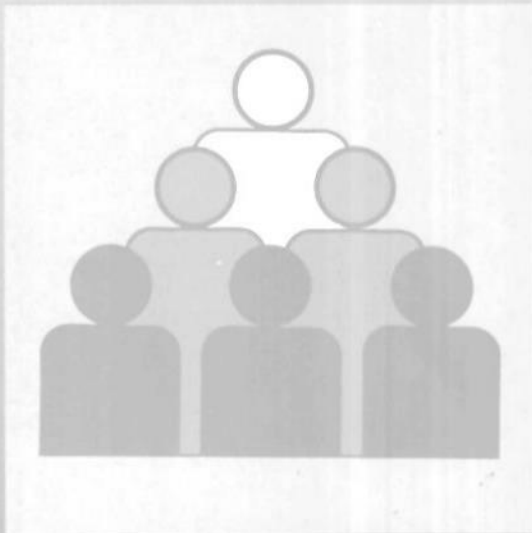

Fachserie **1**

Reihe 4.1.1

Stand und Entwicklung der Erwerbstätigkeit

1996

**METZLER
POESCHEL**

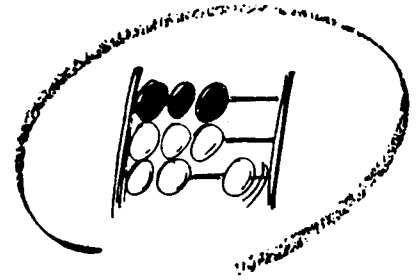

Statistisches Bundesamt

Bevölkerung und Erwerbstätigkeit

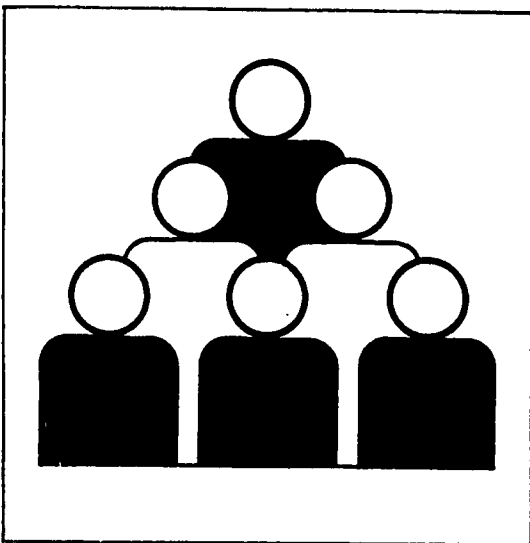

Fachserie **1**

Reihe 4.1.1

Stand und Entwicklung der Erwerbstätigkeit

1996

(Ergebnisse des Mikrozensus)

Statistisches Bundesamt
Bibliothek - Dokumentation - Archiv

10-14 212

— METZLER —
POESCHEL

Herausgeber: Statistisches Bundesamt, Wiesbaden



Fachliche Informationen zu dieser Veröffentlichung können direkt beim Statistischen Bundesamt erfragt werden:
Gruppe VIII C, Telefon: 06 11 / 75 34 47 oder Fax: 06 11 / 72 40 00

Verlag: Metzler-Poeschel, Stuttgart

Verlagsauslieferung: SFG – Servicecenter Fachverlage GmbH
Postfach 43 43
72774 Reutlingen
Telefon: 0 70 71 / 93 53 50
Telefax: 0 70 71 / 3 36 53

Ercheinungsfolge: jährlich

Erschienen im Februar 1998

Preis: DM 32,90

Bestellnummer: 2010411 - 96700



Daten aus dieser Veröffentlichung sind auch in unserer Datenbank STATIS-BUND als Zeitreihen gespeichert und können gegen Entgelt via Internet (www.statistik-bund.de/zeitreih/home/htm), auf Diskette, Magnetbandkassette oder CD-ROM bezogen werden.

Nähere Informationen dazu erhalten sie telefonisch unter:
06 11 / 75 - 27 16 oder - 22 56 oder per Fax unter 06 11 / 72 40 00.



Allgemeine Informationen über das Statistische Bundesamt und sein Datenangebot erhalten Sie:

● im Internet: <http://www.statistik-bund.de>

oder bei unseren Allgemeinen Auskunftsdiensten

65180 Wiesbaden

● Telefon: 06 11 / 75 24 05

● Telefax: 06 11 / 75 33 30

Zweigstelle Berlin

Postfach 276

10124 Berlin

● Telefon: 030 / 23 24 68 66

● Telefax: 030 / 23 24 68 72

©Copyright: Statistisches Bundesamt, Wiesbaden 1998

Alle Rechte vorbehalten.

Sämtliche Daten sowie alle Teile der Dokumentation unterliegen dem Urheberrecht. Alle Rechte sind geschützt. Jegliche Vervielfältigung oder Verbreitung, ganz oder teilweise, bedürfen der vorherigen Zustimmung.

Recyclingpapier aus 100 % Altpapier.

Inhalt

Seite

Vorbemerkung	12
--------------------	----

Textteil

1 Methodische Erläuterungen	13
2 Im Mikrozensus verwendete erwerbsstatistische Konzepte und Definitionen	15
3 Stichprobenplan des Mikrozensus ab 1990	18
4 Anpassung und Hochrechnung	19
5 Fehlerrechnung zur 1 % - Mikrozensusstichprobe	20

Schaubilder

Bevölkerung nach Alter und Beteiligung am Erwerbsleben	25
Ausländer nach Alter und Beteiligung am Erwerbsleben	25
Bevölkerung nach überwiegendem Lebensunterhalt und Altersgruppen	25
Altersspezifische Erwerbsquoten	25
Abhängig Erwerbstätige nach Vollzeit-/Teilzeittätigkeit	26
Teilzeitbeschäftigte Frauen nach Altersgruppen	26
Männer-/Frauenanteile der Erwerbstätigen in den Wirtschaftsunterbereichen	26
Erwerbstätige nach der in der Berichtswoche tatsächlich geleisteten Arbeitszeit	27
Erwerbstätige mit zweiter Tätigkeit nach Wirtschaftsbereichen	27
Erwerbslose nach der Methode der Arbeitsuche	28
Erwerbslose nach der Art der gesuchten Tätigkeit	28
Ursachen für die Erwerbslosigkeit von Frauen	28

Tabellenteil

Tabellenübersicht nach Gliederungsmerkmalen	30
Deutschland	
1 Bevölkerung	
1.1 Bevölkerung im April 1996 nach Beteiligung am Erwerbsleben, Familienstand, überwiegendem Lebensunterhalt und Altersgruppen	34
1.2 Bevölkerung im April 1996 nach Alter, Beteiligung am Erwerbsleben sowie Erwerbstätige nach Stellung im Beruf	
– Insgesamt	39
– Deutsche	42
1.3 Bevölkerung, Erwerbspersonen sowie Erwerbsquoten im April 1996 nach Altersgruppen und Familienstand	
– Insgesamt	45
– Deutsche	46
– Ausländer	47

1.4	Bevölkerung im April 1996 nach Beteiligung am Erwerbsleben, überwiegendem Lebensunterhalt und monatlichem Nettoeinkommen	48
2	Nichterwerbstätige	
2.1	Nichterwerbstätige im Alter von 15 und mehr Jahren - darunter Ausländer - im April 1996 nach Familienstand, Altersgruppen, Wirtschaftsbereichen und Stellung im Beruf der letzten Tätigkeit	50
2.2	Erwerbslose - darunter Ausländer - im April 1996 nach Familienstand, Altersgruppen, Wirtschaftsbereichen und Stellung im Beruf der letzten Tätigkeit	52
2.3	Sofort verfügbare Erwerbslose - darunter Ausländer - im April 1996 nach Familienstand, Altersgruppen, Wirtschaftsbereichen und Stellung im Beruf der letzten Tätigkeit	54
2.4	Nichterwerbspersonen im Alter von 15 und mehr Jahren - darunter Ausländer - im April 1996 nach Familienstand, Altersgruppen, Wirtschaftsbereichen und Stellung im Beruf der letzten Tätigkeit	56
3	Erwerbstätige	
3.1	Erwerbstätige im April 1996 nach Wirtschaftsbereichen, Stellung im Beruf und Altersgruppen	58
3.2	Erwerbstätige im April 1996 nach Familienstand, Stellung im Beruf und Altersgruppen	60
3.3	Erwerbstätige im April 1996 nach Staatsangehörigkeit, Stellung im Beruf und Altersgruppen	62
3.4	Erwerbstätige im April 1996 nach Wirtschaftsunterbereichen und Stellung im Beruf	63
3.5	Erwerbstätige im April 1996 nach Wirtschaftsunterbereichen und Altersgruppen	65
3.6	Erwerbstätige im April 1996 nach Wirtschaftsbereichen, Stellung im Beruf und Gemeindegrößenklassen	67
3.7	Erwerbstätige im April 1996, die zwei Erwerbstätigkeiten ausübten, nach Wirtschaftsbereichen und tatsächlich in der Berichtswoche vom 22. bis 28. April 1996 geleisteten Arbeitsstunden in der zweiten Erwerbstätigkeit	69
3.8	Erwerbstätige im April 1996 nach normalerweise geleisteter Wochenarbeitszeit, Stellung im Beruf, Altersgruppen, Familienstand, Wirtschaftsbereichen und monatlichem Nettoeinkommen	70
3.9	Erwerbstätige im April 1996 nach Wirtschaftsunterabschnitten, Stellung im Beruf sowie abhängig Erwerbstätige nach normalerweise je Woche geleisteten Arbeitsstunden	76
3.10	Erwerbstätige im April 1996 nach Wirtschaftsbereichen, Stellung im Beruf und normalerweise je Woche geleisteten Arbeitsstunden	78
3.11	Erwerbstätige im April 1996 nach Wirtschaftsbereichen, Stellung im Beruf und in der Berichtswoche vom 22. bis 28. April 1996 tatsächlich geleisteten Arbeitsstunden	80
3.12	Erwerbstätige im April 1996 nach Wirtschaftsbereichen, Stellung im Beruf und normalerweise je Woche geleisteten Arbeitstagen	82
3.13	Erwerbstätige im April 1996 nach Wirtschaftsbereichen, Stellung im Beruf und in der Berichtswoche vom 22. bis 28. April 1996 tatsächlich geleisteten Arbeitstagen	83
3.14	Erwerbstätige im April 1996 nach Wirtschaftsbereichen bzw. Stellung im Beruf, tatsächlich in der Berichtswoche vom 22. bis 28. April 1996 geleisteten Arbeitsstunden und Gründen für Mehr- bzw. Minderarbeit in der Berichtswoche	84
3.15	Erwerbstätige im April 1996 nach Familienstand, tatsächlich in der Berichtswoche vom 22. bis 28. April 1996 geleisteten Arbeitsstunden und Gründen für Mehr- bzw. Minderarbeit in der Berichtswoche	90
3.16.1	Abhängig Erwerbstätige - darunter Ausländer - im April 1996 nach Altersgruppen, Familienstand, normalerweise je Woche geleisteten Arbeitsstunden, Wirtschaftsunterbereichen, Abschluß an einer allgemeinbildenden Schule, berufsbildendem oder Hochschulabschluß und Art des Arbeitsvertrages	92
3.16.2	Abhängig Erwerbstätige - darunter Ausländer - im April 1996 nach Altersgruppen, Familienstand, normalerweise je Woche geleisteten Arbeitsstunden, Wirtschaftsunterbereichen, Abschluß an einer allgemeinbildenden Schule, berufsbildendem oder Hochschulabschluß und Art des Arbeitsvertrages	96

3.17	Abhängig Erwerbstätige - darunter Ausländer - im April 1996 nach Altersgruppen, Familienstand, normalerweise je Woche geleisteten Arbeitsstunden, Wirtschaftsunterbereichen, Abschluß an einer allgemeinbildenden Schule, berufsbildendem oder Hochschulabschluß und Art der ausgeübten Tätigkeit	100
3.18	Tätigkeitsfälle im April 1996 nach Wirtschaftsbereichen, Stellung im Beruf und in der Berichtswoche vom 22. bis 28. April 1996 tatsächlich geleisteten Arbeitsstunden	104
4	Erwerbslose	
4.1	Erwerbslose im April 1996 nach Familienstand und Altersgruppen	106
4.2	Erwerbslose im April 1996 nach Wirtschaftsbereichen und Stellung im Beruf der letzten Erwerbstätigkeit ...	107
4.3	Erwerbslose im April 1996 nach Dauer der Arbeitsuche und Altersgruppen	108
4.4	Erwerbslose im April 1996 nach Art der Arbeitsuche, Art der gesuchten Tätigkeit und Dauer der Arbeitsuche	110
4.5	Erwerbslose im April 1996 nach Umständen der Arbeitsuche und Altersgruppen	112
5	Nichterwerbspersonen	
5.1	Nichterwerbspersonen im Alter von 15 und mehr Jahren im April 1996 nach Zeitpunkt der Beendigung der letzten Erwerbstätigkeit und Altersgruppen	113
5.2	Nichterwerbspersonen im Alter von 15 und mehr Jahren mit früherer Erwerbstätigkeit im April 1996 nach wichtigstem Grund für die Beendigung der letzten Tätigkeit und Altersgruppen	114
	Länderergebnisse	
6	Länder	
6.1	Bevölkerung und Erwerbspersonen im April 1996 nach Familienstand und Ländern	116
6.2	Bevölkerung, Erwerbspersonen sowie Erwerbsquoten im April 1996 nach Staatsangehörigkeit und Ländern	117
6.3	Bevölkerung im April 1996 nach Beteiligung am Erwerbsleben, überwiegendem Lebensunterhalt und Ländern	118
6.4	Bevölkerung, Erwerbspersonen, Erwerbsquoten sowie Erwerbstätige im April 1996 nach Wirtschaftsbereichen, Stellung im Beruf, Ländern und Regierungsbezirken	122
6.5	Erwerbspersonen und Erwerbsquoten im April 1996 nach Altersgruppen und Ländern	125
6.6	Erwerbstätige im April 1996 nach Wirtschaftsbereichen, in der Berichtswoche vom 22. bis 28. April 1996 tatsächlich geleisteten Arbeitsstunden und Ländern	127
6.7	Erwerbstätige im April 1996 nach Stellung im Beruf, Altersgruppen und Ländern	134
6.8	Erwerbstätige im April 1996 nach Wirtschaftsbereichen, Stellung im Beruf und Ländern	141
	Lange Reihen für Deutschland	
7.1	Bevölkerung nach Beteiligung am Erwerbsleben 1991 bis 1996	146
7.2	Erwerbstätige nach Stellung im Beruf 1991 bis 1996	146
7.3.1	Erwerbstätige nach Wirtschaftsabteilungen 1991 bis 1994	147
7.3.2	Erwerbstätige nach Wirtschaftsunterbereichen 1995 bis 1996	147
7.4	Von den Erwerbstätigen durchschnittlich in der Berichtswoche tatsächlich geleisteten Arbeitsstunden (vorwiegende Erwerbstätigkeit) je Wirtschaftsbereich und Stellung im Beruf 1991 bis 1996	148

7.5	Erwerbstätige nach Stellung im Beruf und monatlichem Nettoeinkommen 1991 bis 1996	150
7.6	Erwerbspersonen auf 100 Männer bzw. Frauen nach Altersgruppen (Erwerbsquoten) 1991 bis 1996	
7.6.1	Insgesamt	152
7.6.2	Deutsche	153
7.6.3	Ausländer	154
Länderergebnisse		
7.7	Bevölkerung nach Beteiligung am Erwerbsleben und Ländern 1991 bis 1996	155
7.8	Erwerbsquoten der 15-bis unter 65jährigen nach Ländern 1991 bis 1996	157
7.9	Erwerbstätige nach Stellung im Beruf und Ländern 1991 bis 1996	158
7.10.1	Erwerbstätige nach Wirtschaftsabteilungen und Ländern 1991 bis 1994	160
7.10.2	Erwerbstätige nach Wirtschaftsunterbereichen und Ländern 1995 bis 1996	167
Früheres Bundesgebiet		
1	Bevölkerung	
1.1	Bevölkerung im April 1996 nach Beteiligung am Erwerbsleben, Familienstand, überwiegendem Lebensunterhalt und Altersgruppen	172
1.2	Bevölkerung im April 1996 nach Alter, Beteiligung am Erwerbsleben sowie Erwerbstätige nach Stellung im Beruf	
	– Insgesamt	177
	– Deutsche	180
1.3	Bevölkerung, Erwerbspersonen sowie Erwerbsquoten im April 1996 nach Altersgruppen und Familienstand	
	– Insgesamt	183
	– Deutsche	184
	– Ausländer	185
1.4	Bevölkerung im April 1996 nach Beteiligung am Erwerbsleben, überwiegendem Lebensunterhalt und monatlichem Nettoeinkommen	186
2	Nichterwerbstätige	
2.1	Nichterwerbstätige im Alter von 15 und mehr Jahren - darunter Ausländer - im April 1996 nach Familienstand, Altersgruppen, Wirtschaftsbereichen und Stellung im Beruf der letzten Tätigkeit	188
2.2	Erwerbslose - darunter Ausländer - im April 1996 nach Familienstand, Altersgruppen, Wirtschaftsbereichen und Stellung im Beruf der letzten Tätigkeit	190
2.3	Sofort verfügbare Erwerbslose - darunter Ausländer - im April 1996 nach Familienstand, Altersgruppen, Wirtschaftsbereichen und Stellung im Beruf der letzten Tätigkeit	192
2.4	Nichterwerbspersonen im Alter von 15 und mehr Jahren - darunter Ausländer - im April 1996 nach Familienstand, Altersgruppen, Wirtschaftsbereichen und Stellung im Beruf der letzten Tätigkeit	194
3	Erwerbstätige	
3.1	Erwerbstätige im April 1996 nach Wirtschaftsbereichen, Stellung im Beruf und Altersgruppen	196
3.2	Erwerbstätige im April 1996 nach Familienstand, Stellung im Beruf und Altersgruppen	198
3.3	Erwerbstätige im April 1996 nach Staatsangehörigkeit, Stellung im Beruf und Altersgruppen	200
3.4	Erwerbstätige im April 1996 nach Wirtschaftsunterbereichen und Stellung im Beruf	201

	Seite
3.5	Erwerbstätige im April 1996 nach Wirtschaftsunterbereichen und Altersgruppen 203
3.6	Erwerbstätige im April 1996 nach Wirtschaftsbereichen, Stellung im Beruf und Gemeindegrößenklassen 205
3.7	Erwerbstätige im April 1996, die zwei Erwerbstätigkeiten ausübten, nach Wirtschaftsbereichen und tatsächlich in der Berichtswoche vom 22. bis 28. April 1996 geleisteten Arbeitsstunden in der zweiten Erwerbstätigkeit 207
3.8	Erwerbstätige im April 1996 nach normalerweise geleisteter Wochenarbeitszeit, Stellung im Beruf, Altersgruppen, Familienstand, Wirtschaftsbereichen und monatlichem Nettoeinkommen 208
3.9	Erwerbstätige im April 1996 nach Wirtschaftsunterabschnitten, Stellung im Beruf sowie abhängig Erwerbstätige nach normalerweise je Woche geleisteten Arbeitsstunden 214
3.10	Erwerbstätige im April 1996 nach Wirtschaftsbereichen, Stellung im Beruf und normalerweise je Woche geleisteten Arbeitsstunden 216
3.11	Erwerbstätige im April 1996 nach Wirtschaftsbereichen, Stellung im Beruf und in der Berichtswoche vom 22. bis 28. April 1996 tatsächlich geleisteten Arbeitsstunden 218
3.12	Erwerbstätige im April 1996 nach Wirtschaftsbereichen, Stellung im Beruf und normalerweise je Woche geleisteten Arbeitstagen 220
3.13	Erwerbstätige im April 1996 nach Wirtschaftsbereichen, Stellung im Beruf und in der Berichtswoche vom 22. bis 28. April 1996 tatsächlich geleisteten Arbeitstagen 221
3.14	Erwerbstätige im April 1996 nach Wirtschaftsbereichen bzw. Stellung im Beruf, tatsächlich in der Berichtswoche vom 22. bis 28. April 1996 geleisteten Arbeitsstunden und Gründen für Mehr- bzw. Minderarbeit in der Berichtswoche 222
3.15	Erwerbstätige im April 1996 nach Familienstand, tatsächlich in der Berichtswoche vom 22. bis 28. April 1996 geleisteten Arbeitsstunden und Gründen für Mehr- bzw. Minderarbeit in der Berichtswoche 228
3.16.1	Abhängig Erwerbstätige - darunter Ausländer - im April 1996 nach Altersgruppen, Familienstand, normalerweise je Woche geleisteten Arbeitsstunden, Wirtschaftsunterbereichen Abschluß an einer allgemeinbildenden Schule, berufsbildendem oder Hochschulabschluß und Art des Arbeitsvertrages 230
3.16.2	Abhängige Erwerbstätige - darunter Ausländer - im April 1996 nach Altersgruppen, Familienstand, normalerweise je Woche geleisteten Arbeitsstunden, Wirtschaftsunterbereichen, Abschluß an einer allgemeinbildenden Schule, berufsbildendem oder Hochschulabschluß und Art des Arbeitsvertrages 234
3.17	Abhängig Erwerbstätige - darunter Ausländer - im April 1996 nach Altersgruppen, Familienstand, normalerweise je Woche geleisteten Arbeitsstunden, Wirtschaftsunterbereichen, Abschluß an einer allgemeinbildenden Schule, berufsbildendem oder Hochschulabschluß und Art der ausgeübten Tätigkeit 238
3.18	Tätigkeitsfälle im April 1996 nach Wirtschaftsbereichen, Stellung im Beruf und in der Berichtswoche vom 22. bis 28. April 1996 tatsächlich geleisteten Arbeitsstunden 242
4	Erwerbslose
4.1	Erwerbslose im April 1996 nach Familienstand und Altersgruppen 244
4.2	Erwerbslose im April 1996 nach Wirtschaftsbereichen und Stellung im Beruf der letzten Erwerbstätigkeit ... 245
4.3	Erwerbslose im April 1996 nach Dauer der Arbeitsuche und Altersgruppen 246
4.4	Erwerbslose im April 1996 nach Art der Arbeitsuche, Art der gesuchten Tätigkeit und Dauer der Arbeitsuche 248
4.5	Erwerbslose im April 1996 nach Umständen der Arbeitsuche und Altersgruppen 250
5	Nichterwerbspersonen
5.1	Nichterwerbspersonen im Alter von 15 und mehr Jahren im April 1996 nach Zeitpunkt der Beendigung der letzten Erwerbstätigkeit und Altersgruppen 251

5.2	Nichterwerbspersonen im Alter von 15 und mehr Jahren, mit früherer Erwerbstätigkeit im April 1996 nach wichtigstem Grund für die Beendigung der Tätigkeit und Altersgruppen	252
7	Lange Reihen für das frühere Bundesgebiet	
7.1	Bevölkerung nach Beteiligung am Erwerbsleben 1986 bis 1996	254
7.2	Erwerbstätige nach Stellung im Beruf 1986 bis 1996	254
7.3.1	Erwerbstätige nach Wirtschaftsabteilungen 1986 bis 1994	255
7.3.2	Erwerbstätige nach Wirtschaftsunterbereichen 1995 bis 1996	255
7.4	Von den Erwerbstätigen durchschnittlich in der Berichtswoche tatsächlich geleistete Arbeitsstunden (vorwiegende Erwerbstätigkeit) je Wirtschaftsbereich und Stellung im Beruf 1986 bis 1996	256
7.5	Erwerbstätige nach Stellung im Beruf und monatlichem Nettoeinkommen 1986 bis 1996	258
7.6	Erwerbspersonen auf 100 Männer bzw. Frauen nach Altersgruppen (Erwerbsquoten) 1986 bis 1996	
7.6.1	Insgesamt	261
7.6.2	Deutsche	262
7.6.3	Ausländer	263
	 Neue Länder und Berlin-Ost	
1	Bevölkerung	
1.1	Bevölkerung im April 1996 nach Beteiligung am Erwerbsleben, Familienstand, überwiegendem Lebensunterhalt und Altersgruppen	267
1.2	Bevölkerung im April 1996 nach Alter, Beteiligung am Erwerbsleben sowie Erwerbstätige nach Stellung im Beruf	
	– Insgesamt	272
	– Deutsche	275
1.3	Bevölkerung, Erwerbspersonen sowie Erwerbsquoten im April 1996 nach Altersgruppen und Familienstand	
	– Insgesamt	278
	– Deutsche	279
1.4	Bevölkerung im April 1996 nach Beteiligung am Erwerbsleben, überwiegendem Lebensunterhalt und monatlichem Nettoeinkommen	280
	 Nichterwerbstätige	
2.1	Nichterwerbstätige im Alter von 15 und mehr Jahren im April 1996 nach Familienstand, Altersgruppen, Wirtschaftsbereichen und Stellung im Beruf der letzten Tätigkeit	282
2.2	Erwerbslose im April 1996 nach Familienstand, Altersgruppen, Wirtschaftsbereichen und Stellung im Beruf der letzten Tätigkeit	284
2.3	Sofort verfügbare Erwerbslose im April 1996 nach Familienstand, Altersgruppen, Wirtschaftsbereichen und Stellung im Beruf der letzten Tätigkeit	286
2.4	Nichterwerbspersonen im Alter von 15 und mehr Jahren im April 1996 nach Familienstand, Altersgruppen, Wirtschaftsbereichen und Stellung im Beruf der letzten Tätigkeit	288
3	Erwerbstätige	
3.1	Erwerbstätige im April 1996 nach Wirtschaftsbereichen, Stellung im Beruf und Altersgruppen	290

3.2	Erwerbstätige im April 1996 nach Familienstand, Stellung im Beruf und Altersgruppen	292
3.4	Erwerbstätige im April 1996 nach Wirtschaftsunterbereichen und Stellung im Beruf	294
3.5	Erwerbstätige im April 1996 nach Wirtschaftsunterbereichen und Altersgruppen	296
3.6	Erwerbstätige im April 1996 nach Wirtschaftsbereichen, Stellung im Beruf und Gemeindegrößenklassen	298
3.7	Erwerbstätige im April 1996, die zwei Erwerbstätigkeiten ausübten, nach Wirtschaftsbereichen und tatsächlich in der Berichtswoche vom 22. bis 28. April 1996 geleisteten Arbeitsstunden in der zweiten Erwerbstätigkeit	299
3.8	Erwerbstätige im April 1996 nach normalerweise geleisteter Wochenarbeitszeit, Stellung im Beruf, Altersgruppen, Familienstand, Wirtschaftsbereichen und monatlichem Nettoeinkommen	300
3.9	Erwerbstätige im April 1996 nach Wirtschaftsunterabschnitten, Stellung im Beruf sowie abhängig Erwerbstätige nach normalerweise je Woche geleisteten Arbeitsstunden	306
3.10	Erwerbstätige im April 1996 nach Wirtschaftsbereichen, Stellung im Beruf und normalerweise je Woche geleisteten Arbeitsstunden	308
3.11	Erwerbstätige im April 1996 nach Wirtschaftsbereichen, Stellung im Beruf und in der Berichtswoche vom 22. bis 28. April 1995 tatsächlich geleisteten Arbeitsstunden	310
3.12	Erwerbstätige im April 1996 nach Wirtschaftsbereichen, Stellung im Beruf und normalerweise je Woche geleisteten Arbeitstagen	312
3.13	Erwerbstätige im April 1996 nach Wirtschaftsbereichen, Stellung im Beruf und in der Berichtswoche vom 22. bis 28. April 1996 tatsächlich geleisteten Arbeitstagen	313
3.14	Erwerbstätige im April 1996 nach Wirtschaftsbereichen bzw. Stellung im Beruf, tatsächlich in der Berichtswoche vom 22. bis 28. April 1996 geleisteten Arbeitsstunden und Gründen für Mehr- bzw. Minderarbeit in der Berichtswoche	314
3.15	Erwerbstätige im April 1996 nach Familienstand, nach tatsächlich in der Berichtswoche vom 22. bis 28. April 1996 geleisteten Arbeitsstunden und Gründen für Mehr- bzw. Minderarbeit in der Berichtswoche	320
3.16.1	Abhängig Erwerbstätige im April 1996 nach Altersgruppen, Familienstand, normalerweise je Woche geleisteten Arbeitsstunden, Wirtschaftsunterbereichen, Abschluß an einer allgemeinbildenden Schule, berufsbildendem oder Hochschulabschluß und Art des Arbeitsvertrages	323
3.16.2	Abhängig Erwerbstätige im April 1996 nach Altersgruppen, Familienstand normalerweise je Woche geleisteten Arbeitsstunden, Wirtschaftsunterbereichen, Abschluß an einer allgemeinbildenden Schule, berufsbildendem oder Hochschulabschluß und Art des Arbeitsvertrages	326
3.17	Abhängig Erwerbstätige im April 1996 nach Altersgruppen, Familienstand, normalerweise je Woche geleisteten Arbeitsstunden, Wirtschaftsunterbereichen, Abschluß an einer allgemeinbildenden Schule, berufsbildendem oder Hochschulabschluß und Art der ausgeübten Tätigkeit	329
3.18	Tätigkeitsfälle im April 1996 nach Wirtschaftsbereichen, Stellung im Beruf und in der Berichtswoche vom 22. bis 28. April 1996 tatsächlich geleisteten Arbeitsstunden	332
4	Erwerbslose	
4.1	Erwerbslose im April 1996 nach Familienstand und Altersgruppen	334
4.2	Erwerbslose im April 1996 nach Wirtschaftsbereichen und Stellung im Beruf der letzten Erwerbstätigkeit ...	335
4.3	Erwerbslose im April 1996 nach Dauer der Arbeitsuche und Altersgruppen	336
4.4	Erwerbslose im April 1996 nach Art der Arbeitsuche, Art der gesuchten Tätigkeit und Dauer der Arbeitsuche	338
4.5	Erwerbslose im April 1996 nach Umständen der Arbeitsuche und Altersgruppen	340

5	Nichterwerbspersonen	
5.1	Nichterwerbspersonen im Alter von 15 und mehr Jahren im April 1996 nach Zeitpunkt der Beendigung der letzten Erwerbstätigkeit und Altersgruppen	341
5.2	Nichterwerbspersonen im Alter von 15 und mehr Jahren mit früherer Erwerbstätigkeit im April 1996 nach wichtigstem Grund für die Beendigung der Tätigkeit und Altersgruppen	342
7	Lange Reihen für die neuen Länder und Berlin-Ost	
7.1	Bevölkerung nach Beteiligung am Erwerbsleben 1991 bis 1996	344
7.2	Erwerbstätige nach Stellung im Beruf 1991 bis 1996	344
7.3.1	Erwerbstätige nach Wirtschaftsabteilungen 1991 bis 1994	345
7.3.2	Erwerbstätige nach Wirtschaftsunterbereichen 1995 bis 1996	345
7.4	Von den Erwerbstätigen durchschnittlich in der Berichtswoche tatsächlich geleistete Arbeitsstunden (vorwiegende Erwerbstätigkeit) je Wirtschaftsbereich und Stellung im Beruf 1991 bis 1996.....	346
7.5	Erwerbstätige nach Stellung im Beruf und monatlichem Nettoeinkommen 1991 bis 1996	348
7.6	Erwerbspersonen auf 100 Männer bzw. Frauen nach Altersgruppen (Erwerbsquoten) 1991 bis 1996	349

Anhang

Mikrozensusgesetz	352
Erhebungsliste des Mikrozensus	355
Klassifikation der Wirtschaftszweige	367
Literaturverzeichnis	375

Gebietsstand

Angaben für die Bundesrepublik Deutschland nach dem Gebietsstand seit dem 03.10.1990.

Die Angaben für das frühere Bundesgebiet beziehen sich auf die Bundesrepublik Deutschland nach dem Gebietsstand bis zum 03.10.1990; sie schließen Berlin-West ein.

Die Angaben für die neuen Länder und Berlin-Ost beziehen sich auf die Länder Brandenburg, Mecklenburg-Vorpommern, Sachsen, Sachsen-Anhalt, Thüringen sowie auf Berlin-Ost.

Zeichenerklärung

- = nichts vorhanden
- / = keine Angaben, da Zahlenwert nicht sicher genug
- . = Zahlenwert unbekannt oder geheimzuhalten
- x = Tabellenfach gesperrt, weil Aussage nicht sinnvoll
- I oder - = grundsätzliche Änderung innerhalb einer Reihe, die den zeitlichen Vergleich beeinträchtigt

Abkürzungen

- Mill. = Million
- BGBI. = Bundesgesetzblatt
- WiSta = Wirtschaft und Statistik

Vorbemerkung

Im vorliegenden Fachserien-Band werden die Ergebnisse des Mikrozensus vom April 1996 sowohl in graphischer als auch in tabellarischer Form dargestellt.

Der Mikrozensus wird seit 1957 als **laufende Repräsentativstatistik** über die Bevölkerung und den Arbeitsmarkt in der Bundesrepublik Deutschland durchgeführt. Sein Hauptzweck bestand und besteht darin, ein Berichtswesen zu schaffen, mit dessen Hilfe in regelmäßigen und kurzen Abständen schnell, kostensparend und zuverlässig die wichtigsten bevölkerungs- und arbeitsmarktstatistischen Strukturdaten und deren Veränderung laufend ermittelt werden können.

Seit 1991 wird der Mikrozensus in allen 16 Bundesländern durchgeführt, so daß die Ergebnisse seit dieser Erhebung vergleichbare Daten über die wirtschaftliche und soziale Lage der Bevölkerung in der Bundesrepublik Deutschland nach dem Gebietsstand ab dem 3. Oktober 1990 liefern.

Das **neue Mikrozensusgesetz** vom 17. Januar 1996 (BGBl. I S.34, siehe Anhang) ordnet die Durchführung der Mikrozensuserhebungen der Jahre 1996 bis 2004 an.

Die Fragen zur **Ermittlung der Erwerbsbeteiligung** wurden für die Erhebung 1996 neu gestaltet. Dadurch konnte die Erfassung der Erwerbstätigkeit nach den international geltenden Standards des Labour-Force-Konzeptes verbessert werden. Allerdings führt diese verbesserte Abgrenzung der Erwerbstätigkeit dazu, daß die Ergebnisse des Mikrozensus des Jahres 1996 nicht uneingeschränkt mit den Ergebnissen der vorhergehenden Erhebungsjahre vergleichbar sind. Einzelheiten zu diesem Thema entnehmen Sie bitte den im folgenden

Abschnitt 2 dargestellten erwerbsstatistischen Konzepten und Definitionen, die im Mikrozensus verwendet werden.

Bei der Gliederung nach der Erwerbsbeteiligung werden im Mikrozensus Personen, die z.Z. keine Erwerbstätigkeit (auch keine geringfügige) ausüben, sich aber aktiv auf der Suche nach einer Tätigkeit befinden, als **Erwerbslose** definiert. Das im Unterschied hierzu verwendete „Labour-Force-Konzept“ definiert als Erwerbslose nur diejenigen Personen, die für eine neue Tätigkeit sofort (d.h. in den nächsten zwei Wochen) verfügbar sind. Für die Darstellung der Erwerbslosen des Mikrozensus wird daher ab dem Berichtsjahr 1996 in die Tabellen zusätzlich zu den nach dem deutschen Konzept festgestellten Erwerbslosen auch ein Nachweis derjenigen, die sofort verfügbar sind, aufgenommen.

Das neue Mikrozensusgesetz sieht neben der Erhebung von Merkmalen mit einem Auswahlsatz von 1% auch eine Erhebung ausgewählter Merkmale mit einem Auswahlsatz von 0,45% (Unterstichprobe) im Bundesdurchschnitt vor. Wird in einer Tabelle ein Personenkreis nach Merkmalen dieser **Unterstichprobe** ausgewertet, so kann es Differenzen zu anderen Tabellen, die denselben Personenkreis nach Merkmalen aus der 1%-Stichprobe gliedern, geben (siehe ausführliche Erläuterungen in Abschnitt 4).

Weitere Ergebnisse des Mikrozensus aus den Bereichen Beruf, Ausbildung und Arbeitsbedingungen der Erwerbstätigen, Versicherte in der Pflege- und Rentenversicherung sowie Haushalte und Familien werden in anderen Veröffentlichungen des Statistischen Bundesamtes ab dem Berichtsjahr 1996 jährlich vorgelegt.

1 Methodische Erläuterungen

1.1 Erhebungs- und Auswertungsprogramm

Das Erhebungsprogramm des Mikrozensus ist hinsichtlich der in den einzelnen Jahren zu erhebenden Tatbestände, der unterschiedlichen Periodizitäten und Auswahlsätze in § 4 des Mikrozensusgesetzes vom 17. Januar 1996 festgelegt. Im Rahmen dieses neuen Gesetzes wurden mit dem Ziel der Vereinheitlichung des Frageprogramms einerseits und der Reduzierung der Belastung der Befragten andererseits folgende wichtige Änderungen hinsichtlich des Erhebungsprogramms vorgenommen:

- Das Erhebungsprogramm des Mikrozensus wurde um die bislang nur im Rahmen der EU-Arbeitskräfteerhebung erhobenen Merkmale ergänzt.
- Zusätzlich zu dem grundsätzlich beibehaltenen Auswahlatz von 1 % wurden Teile des Erhebungsprogramms mit einem Auswahlatz von bis zu 0,5 % versehen.
- Neben den jährlich zu erhebenden Merkmalen gibt es eine Reihe weiterer Merkmale, die nur im Abstand von 4 Jahren erhoben werden. Der bislang existierende zwei- bzw. dreijährliche Turnus entfällt damit ab 1996.

Die Übersicht „Erhebungstermine und Auswahlätze der Erhebungstatbestände der Mikrozensusserhebungen in den Jahren 1996 - 2004“ gibt einen Überblick über das Erhebungsprogramm in den einzelnen Jahren (siehe Übersicht 1).

Veröffentlichungen der Mikrozensusergebnisse

Die **grundlegenden Ergebnisse** der Mikrozensusbefragungen sind in folgenden Berichten veröffentlicht:

- 1957 bis 1975: Fachserie A „Bevölkerung und Kultur“, Reihe 6 „I. Entwicklung der Erwerbstätigkeit“
- 1976, 1977: Fachserie 1 „Bevölkerung und Erwerbstätigkeit“, Reihe 4.1 „Stand und Entwicklung der Erwerbstätigkeit“
- seit 1978: Fachserie 1 „Bevölkerung und Erwerbstätigkeit“, Reihe 4.1.1 „Stand und Entwicklung der Erwerbstätigkeit“

Im Gegensatz zu der Darstellung der Ergebnisse der Erhebungen von 1957 bis 1971 werden die Ergebnisse seit April 1972 einschließlich Soldaten nachgewiesen.

Weitere Ergebnisse des Mikrozensus werden seit 1976 in der Fachserie 1, Reihe 4.1.2 unter dem Titel „Beruf, Ausbildung und Arbeitsbedingungen der Erwerbstätigen“ veröffentlicht. Diese Berichte enthalten:

- Angaben zur beruflichen Gliederung,
- Tätigkeitsmerkmale der Erwerbstätigen,
- Ausbildungsstand der Erwerbstätigen,
- Angaben über die Pendlereigenschaft der Erwerbstätigen und Schüler/Studierenden (u.a. Zeitaufwand und

Entfernung für den Hinweg zur Arbeitsstätte bzw. Schule/Hochschule sowie benutztes Verkehrsmittel),

- seit 1985 auch Angaben zu Berufs- und Betriebswechsel und Sonderformen der Arbeitszeit,
- seit 1996 auch Angaben über zu Hause ausgeübte Erwerbstätigkeit, Anzahl der Personen in der Arbeitsstätte.

Der Tabellenteil des vorliegenden Bandes gliedert sich in drei Teile, in denen Ergebnisse zunächst für Deutschland insgesamt, dann für das frühere Bundesgebiet und die neuen Länder einschl. Berlin-Ost dargestellt werden. Jeder der drei Teile enthält einen Abschnitt „Lange Reihen“, in denen Ergebnisse für die wichtigsten erwerbsstatistischen Merkmale nachgewiesen werden (für Deutschland für die Erhebungsjahre ab 1991, für das frühere Bundesgebiet ab 1986). Die für die neuen Länder und Berlin-Ost dargestellten „Langen Reihen“ beinhalten zum einen die Ergebnisse der Haupterhebungen 1991 bis 1996 mit dem Auswahlatz von 1 %, zum anderen aber auch die Ergebnisse der Zusatzerhebung im Januar 1992 mit einem Auswahlatz von 0,25 %. Durch den reduzierten Auswahlatz von 0,25 % sind die Ergebnisse mit einem größeren zufallsbedingten Stichprobenfehler behaftet als die jeweiligen Ergebnisse der 1%-Stichproben.

1.2 Vergleichbarkeit mit anderen Statistiken

Bei einem Vergleich der Mikrozensusergebnisse mit den Ergebnissen anderer Statistiken ist zu berücksichtigen, daß dem Mikrozensus das Berichtswochenkonzept zugrundeliegt. Das bedeutet, daß die Merkmale der befragten Personen für eine festgelegte Berichtswoche ermittelt werden. Die Berichtswoche der Mikrozensusserhebung 1996 war vom 22. bis 28. April 1996.

Nach dem Berichtswochenkonzept werden zum Beispiel alle in der festgelegten Berichtswoche bestehenden Erwerbstätigkeiten, auch die in diesem Zeitraum begonnenen oder beendeten, einbezogen. Gleiches gilt für die sog. „geringfügigen Beschäftigungen“¹⁾. Da aber geringfügige Beschäftigungen so unterschiedliche Arbeitsverhältnisse wie stundenweise Beschäftigung an ganz bestimmten Tagen in regelmäßigem oder unregelmäßigem Wochenrhythmus, zu bestimmten Monatsterminen oder anlässlich nur jährlich wiederkehrender Veranstaltungen (wie Messen oder Ausstellungen) und Terminen (wie Semesterferien oder Erntezeiten) ausgeübte Tätigkeiten umfassen, muß in einem Berichtswochenkonzept mit einer gewissen Untererfassung der geringfügigen Beschäftigung gerechnet werden. Deshalb führt das Berichtswochenkonzept neben anderen Gründen dazu, daß die Gesamtzahl der Erwerbstätigen nach dem Mikrozensus von den aus anderen statistischen Quellen vorliegenden Erwerbstätigenzahlen abweicht.

1) Zur Abgrenzung der „geringfügigen Beschäftigung“ nach den Sozialversicherungsregelungen sowie zur Einbindung dieser Tätigkeiten in das „Erwerbskonzept“ des Mikrozensus siehe die Erläuterungen im nachfolgenden Abschnitt 2.

Übersicht 1 : Erhebungstermine und Auswahlsätze der Tatbestände

Mikrozensus 1996 - 2004 *

Tatbestand	Gemäß § 4 MZG '96 ¹⁾	Erhebungsjahr und Auswahlsätze (in %)								
		1996	1997	1998	1999	2000	2001	2002	2003	2004
1 GRUNDPROGRAMM										
1.1 Merkmale der Person, Familien-, Haushaltszusammenhang, Staatsangehörigkeit, Haupt- und Nebenwohnung ²⁾	Abs.1 Nr. 1 a) Abs.1 Nr. 1 k)	1	1	1	1	1	1	1	1	1
1.2 Angaben zur gesetzl. Rentenversicherung	Abs.1 Nr. 1 b)	1	1	1	1	1	1	1	1	1
1.3 Angaben zur Pflegeversicherung	Abs.1 Nr. 1 b)	1	1	1	siehe Position 3.9					
1.4 Quellen des Lebensunterhalts, Höhe des Einkommens	Abs.1 Nr. 1 c)	1	1	1	1	1	1	1	1	1
1.5 Allgemeine und berufliche Ausbildung, Besuch von Kindergarten, Schule, Hochschule ³⁾	Abs.1 Nr. 1 d, e)	1	1	1	1	1	1	1	1	1
1.6 Erwerbstätigkeit, Arbeitslosigkeit und -suche, Nichterwerbspersonen	Abs.1 Nr. 1 f-j)	1	1	1	1	1	1	1	1	1
2 ERGÄNZUNGSPROGRAMM ⁴⁾										
2.1 Berufl. u. allgemeine Aus- und Fortbildung	Abs.1 Nr.2 a)	0,5	0,5	0,5	0,5	0,5	0,5	0,5	0,5	0,5
2.2 Ergänzende Angaben zur Erwerbstätigkeit	Abs.1 Nr.2 b)	0,5	0,5	0,5	0,5	0,5	0,5	0,5	0,5	0,5
2.3 Frühere Erwerbstätigkeit	Abs.1 Nr.2 c)	0,5	0,5	0,5	0,5	0,5	0,5	0,5	0,5	0,5
2.4 Situation ein Jahr vor der Erhebung [♦]	Abs.1 Nr.2 d)	0,5	0,5	0,5	0,5	0,5	0,5	0,5	0,5	0,5
2.5 Pflegebedürftigkeit, Leistungen einer Pflegeversicherung [♦]	Abs.1 Nr.2 e)	0,5	0,5	0,5	siehe Position 3.11					
3 ZUSATZPROGRAMM										
3.1 Zusatzangaben zur beruflichen Ausbildung [♦]	Abs.2 Nr.1a)	1	-	-	-	1	-	-	-	1
3.2 Pendlereigenschaft, -merkmale [♦]	Abs.2 Nr.1b)	1	-	-	-	1	-	-	-	1
3.3 Zusatzangaben für Ausländer [♦]	Abs.2 Nr.2)	1	-	-	-	1	-	-	-	1
3.4 Zusatzangaben zur Erwerbstätigkeit	Abs.2 Nr.3) u.4)	1	-	-	-	1	-	-	-	1
3.5 Zusatzangaben zur Erwerbstätigkeit ⁴⁾	Abs.3 Nr.2a)	-	0,5	-	-	-	0,5	-	-	-
3.6 Private und betriebliche Altersvorsorge ^{4) 5)}	Abs.3 Nr.1), 2b)	-	0,5	-	-	-	0,5	-	-	-
3.7 Fragen zur Wohnsituation	Abs.4	-	-	1	-	-	-	1	-	-
3.8 Angaben zur Krankenversicherung	Abs.5 Nr.1)	-	-	-	1	-	-	-	1	-
3.9 Angaben zur Pflegeversicherung	Abs.5 Nr.1)	-	-	-	1	-	-	-	1	-
3.10 Angaben zur Gesundheit ^{4) ♦}	Abs.5 Nr.2)	-	-	-	0,5	-	-	-	0,5	-
3.11 Pflegebedürftigkeit, Leistungen einer Pflegeversicherung ^{4) ♦}	Abs.5 Nr.2)	-	-	-	0,5	-	-	-	0,5	-

¹⁾ Gesetz zur Durchführung einer Repräsentativstatistik über die Bevölkerung und den Arbeitsmarkt sowie die Wohnsituation der Haushalte (Mikrozensusgesetz) vom 17. Januar 1996 (BGBl. I S. 34).

²⁾ Die Angaben zum Eheschließungsjahr, zur Wohn- und Lebensgemeinschaft und zur Aufenthaltsdauer (für Ausländer) sind freiwillig.

³⁾ Die Angabe zum allgemeinen und beruflichen Ausbildungsabschluß ist für Personen ab dem 51. Lebensjahr freiwillig.

⁴⁾ In Anlehnung an die Genauigkeitsanforderung für die Arbeitskräfteerhebung der EU ist der Auswahlsatz des Ergänzungsprogramms sowie der Zusatzprogramme 3.5, 3.6, 3.10 und 3.11 auf Regierungsbezirksebene unterschiedlich (0,4 %, 0,6 %, 0,8 % oder 1 %). Im Bundesdurchschnitt kann er bis zu 0,5 % betragen.

⁵⁾ Die Angabe zur privaten Altersvorsorge ist freiwillig.

* Die Erhebungsmerkmale des Mikrozensus beinhalten ab 1996 vollständig auch die Erhebungsmerkmale der Arbeitskräftestichprobe der EU.

♦ Auskunftserteilung freiwillig.

2 Im Mikrozensus verwendete erwerbsstatistische Konzepte und Definitionen

Bevölkerung: Im Mikrozensus wird die „Bevölkerung am Ort der alleinigen bzw. Hauptwohnung“ (Kurzbezeichnung: „Bevölkerung“) zugrunde gelegt. Zur „Bevölkerung“ gehören nach diesem Bevölkerungsbegriff alle Personen mit nur einer Wohnung sowie Personen mit mehreren Wohnungen am Ort ihrer Hauptwohnung. Hauptwohnung ist die vorwiegend benutzte Wohnung einer Person. Für Verheiratete, die nicht dauernd getrennt von ihrer Familie leben, gilt die vorwiegend benutzte Wohnung der Familie als Hauptwohnung. In Zweifelsfällen ist die vorwiegend benutzte Wohnung dort, wo der Schwerpunkt der Lebensbeziehungen der Person liegt (siehe auch § 12 des Melderechtsrahmengesetzes vom 16. August 1980, BGBl. I S. 1429).

Personen mit weiterer Wohnung im Ausland (z.B. Arbeiter auf Montage) sind der Bevölkerung ihrer im Bundesgebiet gelegenen Heimatgemeinde zugerechnet. Soldaten im Grundwehrdienst oder auf Wehrübung sind der Wohngemeinde vor ihrer Einberufung, Patienten in Krankenhäusern sowie Personen in Untersuchungshaft ihrer Wohngemeinde zugeordnet. Berufssoldaten, Soldaten auf Zeit, Angehörige des Bundesgrenzschutzes und der Bereitschaftspolizei in Gemeinschaftsunterkünften gehören zur Bevölkerung der Gemeinde, in der die Gemeinschaftsunterkunft liegt, ebenso Strafgefangene sowie alle Dauerinsassen von Gemeinschafts- und Anstaltsunterkünften und das in Gemeinschafts- und Anstaltsunterkünften wohnende Personal.

Nicht zur Bevölkerung gehören die Angehörigen der ausländischen Streitkräfte sowie der ausländischen diplomatischen und konsularischen Vertretungen mit ihren Familienangehörigen.

Ausländer sind Personen, die nicht Deutsche im Sinne des Art. 116 Abs. 1 GG sind. Dazu zählen auch die Staatenlosen und Personen mit „ungeklärter“ Staatsangehörigkeit. Deutsche, die zugleich eine fremde Staatsangehörigkeit besitzen, gehören nicht zu den Ausländern. Die Mitglieder der Stationierungsstreitkräfte sowie der ausländischen diplomatischen und konsularischen Vertretungen im Bundesgebiet unterliegen mit ihren Familienangehörigen nicht den Bestimmungen des Ausländergesetzes und werden somit auch statistisch nicht erfaßt.

Angaben über Ausländer in den neuen Bundesländern werden wegen der geringen Besetzungszahlen in den Tabellen und des dadurch bedingten größeren Stichprobenfehlers nicht nachgewiesen.

Alter: Die Darstellung von Ergebnissen nach Altersgruppen erfolgt nach der sogenannten Altersjahrmethode. Die Angaben beziehen sich bei dieser Art der Darstellung auf das Alter am Erhebungstichtag (jeweils Mittwoch der Berichtswoche).

Beteiligung am Erwerbsleben: Der Mikrozensus richtet sich an Haushalte und die darin lebenden Personen. Die Beteiligung am Erwerbsleben wird daher von der Person aus gesehen, im Unterschied zu Erhebungen, in denen Betriebe und Unternehmen über die von ihnen Beschäftigten befragt werden.

Für die Darstellung der Ergebnisse der am Erwerbsleben überhaupt beteiligten Personen wird im Mikrozensus das „Erwerbskonzept“²⁾ zugrunde gelegt.

Im „Erwerbskonzept“ gelten als Erwerbspersonen alle Personen, die während eines Berichtszeitraumes (Berichtswoche) in einem Arbeitsverhältnis stehen, als Selbständige oder Mithelfende Familienangehörige arbeiten sowie Erwerbslose. Alle Erwerbstätigkeiten dieser Personen sind für die begriffliche Zuordnung gleichwertig, ohne Rücksicht darauf, ob es sich um eine hauptberufliche Tätigkeit oder um eine Nebentätigkeit, z.B. eines Rentners, Pensionärs oder dgl. handelt. Der zeitliche Umfang der Tätigkeit spielt für die Zuordnung dieser Personen zum Erwerbskonzept keine Rolle.

Nach diesem Konzept gelten daher auch alle Personen mit einer „geringfügigen Beschäftigung“ im Sinne der Sozialversicherungsregelungen als erwerbstätig. Eine „geringfügige Beschäftigung“ ist eine sozialversicherungsfreie Tätigkeit; hierzu zählen insbesondere Tätigkeiten mit einer Arbeitszeit von unter 15 Stunden pro Woche und einem Einkommen, das einen monatlichen Höchstbetrag nicht überschreitet. Dieser Höchstbetrag wird jährlich an die Entwicklung der Beitragsbemessungsgrenze der Rentenversicherung angepaßt. Um sicherzustellen, daß derartige Beschäftigungsverhältnisse von den Befragten als „Erwerbstätigkeit“ eingestuft werden, wird seit dem Mikrozensus 1990 eine entsprechende Frage als zusätzliche Leitfrage zur Erwerbstätigkeit gestellt.

Die Stellung einer Person zum Erwerbsleben kann man unter zwei Gesichtspunkten ansehen: Ob der Betreffende selbst eine Erwerbstätigkeit ausübt und in welchem zeitlichen Umfang, oder aus welcher Quelle der Lebensunterhalt bestritten wird.

Für den Mikrozensus werden in der Auswertung zwei Grundmerkmale unterschieden. Die aktive Beteiligung am Erwerbsleben und die überwiegende Unterhaltsquelle³⁾. Der erste Erhebungstatbestand wird durch das „Erwerbskonzept“, der zweite durch das „Unterhaltskonzept“ ausführlicher dargestellt.

Die Kombination beider Konzepte ermöglicht differenzierte Einblicke in die Erwerbs- und Unterhaltsstruktur der Bevölkerung. Übersicht 2 verdeutlicht die Zusammenhänge zwischen Erwerbs- und Unterhaltskonzept im Mikrozensus. Die durchkreuzten Tabellenfelder sind nach diesen Konzepten definitorisch nicht mögliche Kombinationen von Erwerbsbeteiligung und Unterhalt. Eine Nichterwerbsperson z.B. kann, da sie nach den Definitionen des Erwerbskonzeptes keinerlei Erwerbstätigkeit ausübt, nicht ihren überwiegenden Lebensunterhalt durch Erwerbstätigkeit bestreiten.

2) Siehe Emmerling, D./Riede, Th.: „40 Jahre Mikrozensus“ in WiSta 3/1997, S. 160 ff.

3) Siehe Sperling, H./Herberger, L.: „Erwerbstätigkeit und Lebensunterhalt“ in WiSta 3/1963, S. 137 ff.

Übersicht 2: Verflechtung des Erwerbs- und des Unterhaltskonzeptes

Erwerbskonzept		Unterhaltskonzept			
		Personen mit überwiegendem Lebensunterhalt durch			
		Erwerbstätigkeit	Arbeitslosengeld/-hilfe	Rente u. dgl.	Angehörige
Erwerbspersonen	Erwerbstätige	Erwerbstätige mit überwiegender Lebensunterhalt durch Erwerbstätigkeit	Erwerbstätige mit überwiegender Lebensunterhalt durch Arbeitslosengeld bzw. -hilfe	Erwerbstätige mit überwiegender Lebensunterhalt durch Rente u. dgl.	Erwerbstätige mit überwiegender Lebensunterhalt durch Angehörige
	Erwerbslose		Erwerbslose mit überwiegender Lebensunterhalt durch Arbeitslosengeld bzw. -hilfe	Erwerbslose mit überwiegender Lebensunterhalt durch Rente u. dgl.	Erwerbslose mit überwiegender Lebensunterhalt durch Angehörige
Nicht-erwerbspersonen				Nicht-erwerbspersonen mit überwiegender Lebensunterhalt durch Rente u. dgl.	Nicht-erwerbspersonen mit überwiegender Lebensunterhalt durch Angehörige

¹ Hauptsächlich registrierte Arbeitslose mit geringfügigem Nebenverdienst aus Erwerbstätigkeit.

Über die verschiedenen erwerbsstatistischen Konzepte ist bereits an anderen Stellen ausführlich berichtet worden.⁴⁾

Die internationalen Vereinbarungen über Erwerbsstatistiken gehen von einem Nachweis der Erwerbsbevölkerung nach dem „Labour-Force“-Konzept aus. Seit dessen letzten Änderungen von 1982 stimmt der Mikrozensus hinsichtlich der Erwerbstätigen mit diesem Konzept überein.⁵⁾

Die Erwerbslosigkeit hingegen wird unterschiedlich abgegrenzt. Nach dem „Labour-Force“-Konzept müssen Erwerbslose sofort bzw. innerhalb von zwei Wochen für eine neue Tätigkeit verfügbar sein, während im Mikro-

4) Siehe Herberger, L.: „Das Gesamtsystem der Erwerbstätigkeitsstatistik“ in WiSta 6/1975, S. 349 ff. sowie Herberger, L./Becker, B. „Sozialversicherungspflichtig Beschäftigte in der Beschäftigtenstatistik und im Mikrozensus“ in WiSta 4/1983 S. 290 ff.

5) Entschließung der 13. internationalen Arbeitsstatistikerkonferenz vom 29. Oktober 1982 über Statistiken der Erwerbsbevölkerung, Beschäftigung, Arbeitslosigkeit und Unterbeschäftigung (IAO, Genf).

zensus die Erwerbslosigkeit unabhängig von der Verfügbarkeit festgestellt wird. Um eine Annäherung an das „Labour-Force“-Konzept zu erreichen, werden ab der Erhebung 1996 neben den gemäß dem Mikrozensus-Konzept definierten Erwerbslosen auch die sofort verfügbaren Erwerbslosen dargestellt.

Zählt man die von einem Teil der Erwerbstätigen angegebenen zusätzlichen Tätigkeiten (zweite Erwerbstätigkeit) mit aus, so geht man von der Personenstatistik zur Statistik der Tätigkeitsfälle über, womit man eine gewisse Analogie zu den Ergebnissen von Betriebsstatistiken über die Beschäftigten (= Beschäftigungsfälle) erhält. Eine vollständige Analogie läßt sich nicht erreichen, weil eine Person, die mehrere gleichartige Tätigkeiten ausübt, diese nicht immer auch als verschiedene Tätigkeitsfälle auffaßt. Es ist durchaus möglich, daß jemand, der in mehreren Betrieben landwirtschaftlich arbeitet, dies als eine einzige Erwerbstätigkeit ansieht. Auch Erwerbsverhältnisse, die sich trotz abhängiger Tätigkeit der Form freier Berufsausübung nähern (z.B. der für mehrere Einzelhandelsbetriebe tätige Stundenbuchhalter), erlauben bei einer Befragung der Person kaum eine Unterscheidung nach Tätigkeitsfällen.

In der Gliederung nach der Beteiligung am Erwerbsleben wird zwischen Erwerbspersonen und Nichterwerbspersonen unterschieden.

Nichterwerbspersonen sind Personen, die keinerlei auf Erwerb gerichtete Tätigkeit ausüben oder suchen.

Erwerbspersonen sind Personen mit Wohnsitz im Bundesgebiet (Inländerkonzept), die eine unmittelbar oder mittelbar auf Erwerb gerichtete Tätigkeit ausüben oder suchen (Selbständige, Mithelfende Familienangehörige, Abhängige), unabhängig von der Bedeutung des Ertrages dieser Tätigkeit für ihren Lebensunterhalt und ohne Rücksicht auf die von ihnen tatsächlich geleistete oder vertragsmäßig zu leistende Arbeitszeit.

Die Erwerbspersonen setzen sich zusammen aus den Erwerbstätigen und den Erwerbslosen.

Erwerbslose sind Personen ohne Arbeitsverhältnis, die sich um eine Arbeitsstelle bemühen, unabhängig davon, ob sie beim Arbeitsamt als Arbeitslose gemeldet sind. Insofern ist der Begriff der Erwerbslosen umfassender als der Begriff der Arbeitslosen. Andererseits zählen Arbeitslose, die vorübergehend geringfügige Tätigkeiten ausüben, nach dem Erwerbskonzept nicht zu den Erwerbslosen, sondern zu den Erwerbstätigen.

In Annäherung an das bereits oben erwähnte „Labour-Force“-Konzept werden in den Tabellen neben den Erwerbslosen gemäß Mikrozensus-Definition auch die sofort verfügbaren Erwerbslosen dargestellt, d.h. die Erwerbslosen, die eine neue Tätigkeit innerhalb von zwei Wochen aufnehmen könnten.

Erwerbstätige sind Personen, die in einem Arbeitsverhältnis stehen (einschl. Soldaten und Mithelfende Familienangehörige), selbständig ein Gewerbe oder eine Landwirtschaft betreiben oder einen Freien Beruf ausüben.

Hinsichtlich der Neugestaltung der Fragen zur Ermittlung der Erwerbsbeteiligung im Mikrozensus 1996 sind folgende Änderungen im System der Leitfragen zu erwähnen:

- Der internationalen Praxis folgend wurde eine weitere, neue Frage in das System aufgenommen, die vor allem darauf abzielt, jene Personen, die zwar in der Berichtswoche nicht gearbeitet haben, bei denen jedoch eine Bindung zu einem Arbeitgeber besteht (z.B. bei Personen im Erziehungsurlaub), adäquat zu erfassen.
- Das Schlagwort **Gelegenheitstätigkeit** wurde in die Fragestellung aufgenommen.
- Die Mitarbeit als Mithelfende(r) Familienangehörige(r) wurde über landwirtschaftliche Betriebe hinaus auf jeden Betrieb, der von einem Mitglied der Familie oder des Haushalts des/der Befragten geführt wird, ausgedehnt.
- Der Begriff der geringfügigen Beschäftigung wurde insofern weiter präzisiert, als in der Erläuterung zu dieser Frage ausgeführt wird, daß eine Beschäftigung auch dann als geringfügig gilt, wenn sie auf höchstens zwei Monate oder 50 Arbeitstage während eines Jahres begrenzt ist.

Die in dem Band dargestellten Ergebnisse der Erwerbstätigen beziehen sich immer auf die einzige oder erste Tätigkeit (Ausnahme: Tabelle 3.7, die Erwerbstätige darstellt, die zwei Tätigkeiten ausüben).

Unter der **Stellung im Beruf** wird die Zugehörigkeit zu einer der folgenden Kategorien verstanden (diese Unterscheidung wird auch bei früher Erwerbstätigen für die zuletzt ausgeübte Tätigkeit vorgenommen):

- **Selbständige** sind Personen, die einen Betrieb oder eine Arbeitsstätte als Eigentümer, Miteigentümer, Pächter oder selbständiger Handwerker leiten sowie selbständige Handelsvertreter usw., also auch freiberuflich Tätige, nicht jedoch Personen, die in einem arbeitsrechtlichen Verhältnis stehen und lediglich innerhalb ihres Arbeitsbereiches selbständig disponieren können (z.B. die selbständige Filialleiterin). Zu den Selbständigen zählen auch Hausgewerbetreibende und Zwischenmeister, die mit fremden Hilfskräften in eigener Arbeitsstätte im Auftrag von Gewerbetreibenden Arbeit an Heimarbeiter weitergeben oder Waren herstellen und bearbeiten.
- **Mithelfende Familienangehörige** sind Haushaltsmitglieder, die in einem landwirtschaftlichen oder nichtlandwirtschaftlichen Betrieb, der von einem Verwandten als Selbständiger geleitet wird, mithelfen, ohne hierfür Lohn oder Gehalt zu erhalten und ohne daß für sie Pflichtbeiträge zur gesetzlichen Rentenversicherung gezahlt werden. Hierzu gehören auch Personen, die im Betrieb eines nicht in demselben Haushalt wohnenden Familienangehörigen arbeiten.
- **Abhängige:** Beamte, Angestellte, Arbeiter und Auszubildende.

- **Beamte** sind Personen in einem öffentlich-rechtlichen Dienstverhältnis des Bundes, der Länder, der Gemeinden und sonstiger Körperschaften des öffentlichen Rechts (einschl. der Beamtenanwärter und der Beamten im Vorbereitungsdienst), Richter und Soldaten (einschl. Wehrpflichtige).

Nicht als Beamte gezählt werden Beamte im Ruhestand und Personen, die Berufsbezeichnungen wie „Versicherungsbeamter“ oder „Bankbeamter“ führen, ohne in einem öffentlich-rechtlichen Dienstverhältnis zu stehen.

- **Angestellte** sind alle nichtbeamteten Gehaltsempfänger. Für die Zuordnung ist grundsätzlich die Stellung im Betrieb bzw. die Vereinbarung im Arbeitsvertrag und nicht die Art des Versicherungsverhältnisses bzw. der Mitgliedschaft in einer Rentenversicherung für Angestellte entscheidend.

Leitende Angestellte und Direktoren großer Betriebe gelten ebenfalls als Angestellte, sofern sie nicht Miteigentümer sind. Des weiteren zählen „Versicherungsbeamte“, „Betriebsbeamte“ und „Bankbeamte“, soweit sie nicht in einem öffentlich-rechtlichen Dienstverhältnis stehen (z.B. bei der Bundesbank), zu den Angestellten.

Zivildienstleistende gelten als Angestellte.

- **Arbeiter:** Als Arbeiter gelten alle Lohnempfänger, unabhängig von der Lohnzahlungs- und Lohnabrechnungsperiode. Es ist außerdem unerheblich, ob es sich um Facharbeiter, angeleitete Arbeiter oder Hilfsarbeiter handelt. Ebenfalls zu den Arbeitern rechnen Heimarbeiter und Hausgehilfen.

- **Auszubildende in anerkannten Ausbildungsberufen** sind Personen, die in praktischer Berufsausbildung stehen (einschl. Praktikanten und Volontäre). Normalerweise münden kaufmännische und technische Ausbildungsberufe in einen Angestelltenberuf, gewerbliche Ausbildungsberufe in einen Arbeiterberuf ein. Die Auszubildenden sind, sofern nicht gesondert nachgewiesen, in den Zahlen der Angestellten bzw. Arbeiter enthalten.

Wirtschaftszweige: Für die Gliederung der Erwerbstätigen nach Wirtschaftszweigen wird seit 1995 die „Klassifikation der Wirtschaftszweige, Ausgabe 1993 (WZ 1993)“, Tiefengliederung für den Mikrozensus (siehe Anhang) verwendet, die auf der international geltenden Systematik (NACE) gründet. Insbesondere bei den Ergebnisdarstellungen nach Wirtschaftsbereichen ist zu beachten, daß die Vergleichbarkeit mit den Ergebnissen des Mikrozensus bis 1994 auch bei gleichlautenden Benennungen der einzelnen Kategorien nicht bzw. nur eingeschränkt gegeben ist. Dadurch ergeben sich zwangsläufig Auswirkungen auf die Vergleichbarkeit der entsprechenden Tabellen mit früheren Jahren sowie innerhalb der in Teil 7 dargestellten Langen Reihen. Die Zusammenfassung der einzelnen Wirtschaftszweige zu Wirtschaftsbereichen und -unterbereichen kann dem Anhang entnommen werden.

Bei der Verwendung von nach Wirtschaftszweigen gegliederten Zahlen des Mikrozensus ist zum einen zu berücksichtigen, daß die Erwerbstätigen den Wirtschaftszweigen nach dem wirtschaftlichen Schwerpunkt der örtlichen Einheit (nicht des Unternehmens), in der sie beschäftigt sind, zugeordnet sind. Zum anderen darf nicht übersehen werden, daß die Angaben des wirtschaftlichen Schwerpunktes des Betriebes bei Personenbefragungen nicht so genau sein kann wie bei Betriebsbefragungen.

Die Fälle ohne Angabe des Wirtschaftszweiges werden im Rahmen der Aufbereitung nach dem Hot-Deck-Verfahren auf die einzelnen Wirtschaftszweige verteilt. Bei diesem maschinellen Korrekturverfahren wird in die Datensätze ohne Angabe des Merkmals „Geschäftszweig (Branche)“ die Angabe des letzten „richtigen“ und bezüglich anderer Merkmale gleichartigen Datensatzes, der zuletzt im Speicher (Deck) vorhanden war, eingesetzt. ⁶⁾

Nettoeinkommen: Ermittelt wird die Gesamthöhe des individuellen Nettoeinkommens durch eine Selbsteinstufung der Befragten in vorgegebene Einkommensgruppen. Die Einkommensangaben können auch andere

6) Ebenfalls nach dem Hot-Deck-Verfahren werden die Fälle ohne Angabe der geleisteten Arbeitsstunden korrigiert.

Einkommensquellen als die ausgeübte berufliche Tätigkeit enthalten. Das monatliche Nettoeinkommen setzt sich also aus der Summe aller Einkommensarten zusammen.

Zu den wichtigsten Einkommensarten werden gerechnet: Lohn oder Gehalt, Gratifikation, Unternehmereinkommen, Arbeitslosengeld/-hilfe, Sozialhilfe, Rente, Pension, Kindergeld, Wohngeld, eigenes Vermögen, Vermietung/Verpachtung, Zinsen, Altenteil, BAFöG, Stipendien, Alimentationszahlungen, private Unterstützungen, Sachbezüge (Naturalbezüge, Deputate), außerdem Zuschüsse zum vermögenswirksamen Sparen, Vorschüsse und ggf. der vom Arbeitgeber getragene Anteil einer Werkwohnungsmitiete u.ä.

Das monatliche Nettoeinkommen aus einer Erwerbstätigkeit ergibt sich aus dem Bruttoeinkommen im Monat April abzüglich Steuern und Sozialversicherung (ggf. auch abzüglich der Beiträge für private, kommunale oder staatliche Zusatzversorgungskassen). Bei unregelmäßigem Einkommen sowie bei Selbständigen, bei denen nur der Nettobetrag des gesamten Jahres bekannt ist, wird der Nettodurchschnitt im Jahr verwendet. Bei Personen, die in der Haupterwerbstätigkeit selbständige Landwirte sind, wird das Nettoeinkommen nicht erfragt. Demgegenüber wird auch für Mithelfende Familienangehörige ab der Mikrozensus-erhebung 1996 das Einkommen nachgewiesen.

3 Stichprobenplan des Mikrozensus ab 1990

Mit dem Mikrozensus 1990 wurde im früheren Bundesgebiet der bisherige Stichprobenplan nach 18jähriger Laufzeit durch ein neues Stichprobendesign abgelöst und die Stichprobe aus dem Datenmaterial der Volkszählung 1987 neu gezogen.

Ein vorrangiges Ziel der stichprobenmethodischen Neugestaltung war die tiefere Regionalisierbarkeit der Ergebnisse. Dieses Ziel, das dem Wunsch vieler Nutzer entsprach, konnte ohne Erhöhung oder regionale Differenzierung des Auswahlatzes von 1 % der Bevölkerung jährlich erreicht werden.

Das stichprobenmethodische Grundkonzept des Mikrozensus blieb die einstufige Klumpenstichprobe. Als Baustein für die Bildung der Klumpen (Auswahlbezirke) sind ganze Gebäude oder Gebäudeteile verwendet worden. Die für die tiefere Regionalisierbarkeit der Ergebnisse erforderlichen Präzisionssteigerungen gegenüber dem bisherigen Konzept wurden durch Verkleinerungen der durchschnittlichen Auswahlbezirksgröße, stärkere Beschränkung der Variabilität der Auswahlbezirksgröße und eine tiefere regionale Schichtung erreicht.

Konkret sind die Auswahlbezirke nach fest vorgegebenen Regeln anhand einer "Gebäudedatei" aus der Volkszählung 1987, die nur Angaben über die Zahl der Wohnungen und Personen je Hausnummer und Straßenschlüssel enthielt, abgegrenzt worden. In Abhängigkeit von ihrer Wohnungs- und Personenzahl wurden die Gebäude dazu in vier Schichten eingeteilt. Je nach Größe der Gebäude ist dann ein Auswahlbezirk entwe-

der aus mehreren, im allgemeinen benachbarten Gebäuden oder aus einem Einzelgebäude oder nur aus einem Gebäudeteil gebildet worden. Die durchschnittliche Größe der Auswahlbezirke konnte gegenüber dem bisherigen methodischen Konzept erheblich verkleinert werden, und zwar von bisher durchschnittlich etwa 23 Wohnungen auf durchschnittlich etwa 9 Wohnungen je Auswahlbezirk. Diese Lösung ist ein Kompromiß zwischen den steigenden Ansprüchen an die Ergebnisqualität einerseits und Aufwand- und Praktikabilitäts Gesichtspunkten andererseits. Die Anzahl der Auswahlbezirke hat sich damit im früheren Bundesgebiet von rund 12 000 auf rund 30 000 erhöht. Zur Sicherung der angestrebten regionalen Repräsentation wurde die Schichtung nach der Gebäudegröße kombiniert mit einer tiefen regionalen Schichtung mit Raumeinheiten von durchschnittlich 350 00 Einwohnern.

Insgesamt sind 20 1 %-Stichproben der skizzierten Struktur nach dem Zufallsprinzip aus dem Völkzählungsmaterial 1987 gezogen worden. Sie dienen als "Vorratsstichproben" für den Mikrozensus und können auch für andere Zwecke (wie z.B. für eine Gebäude- und Wohnungsstichprobe) eingesetzt werden. Bei der Auswahl der Vorratsstichproben ist das bisherige Prinzip der planmäßigen Rotation, jährlich ein Viertel der Erhebungseinheiten durch neue zu ersetzen, beibehalten worden, um einerseits die Belastung der Befragten auf eine Beteiligung von höchstens vier Jahren hintereinander zu beschränken und andererseits noch aussagekräftige Auswertungen im Zeitvergleich zu ermöglichen.

Eine wesentliche Rolle für die Qualität der Mikrozensusergebnisse spielt auch die Einbeziehung von Veränderungen der Bausubstanz, wie Neubauten, Abrisse o.ä. in der Stichprobe. Während Veränderungen wie Abrisse oder Umwidmungen von Gebäuden mit Wohnraum, die zum Zeitpunkt der Volkszählung 1987 existierten, sich unmittelbar in den Stichprobenergebnissen widerspie-

geln, müssen Informationen über z.B. Neubauten extern beschafft werden. Als Datenquelle für die jährliche Aktualisierung der Stichprobe durch eine Ergänzungsauswahl dient die Bautätigkeitsstatistik. In den neuen Bundesländern konnte ein analoges Stichprobendesign wie im früheren Bundesgebiet eingeführt werden.

4 Anpassung und Hochrechnung

Nach dem neuen Mikrozensusgesetz 1996 wird der Mikrozensus auch in den Jahren 1996 bis 2004 als Stichprobenerhebung grundsätzlich mit einem Auswahlsatz von jährlich 1 % der Bevölkerung durchgeführt. Darüber hinaus sieht das Gesetz jedoch eine Reihe von Merkmalen vor, die - ebenfalls jährlich - nur bei im Bundesdurchschnitt ca. 0,45 % der Bevölkerung ermittelt werden. Dadurch ergibt sich für die Anpassung und Hochrechnung das Erfordernis eines zweistufigen Verfahrens.

Die mit der Stichprobenerhebung nach der Bebearbeitung ermittelten Werte der 1%-Stichprobe über Haushalte und Personen können nach dem Verfahren der freien Hochrechnung mit dem Faktor 100 multipliziert werden. Für die Daten aller Schichten kann also ein einheitlicher Faktor benutzt werden, da jede Schicht mit dem gleichen Auswahlsatz von 1 % erfaßt wird (proportionale Aufteilung des Stichprobenumfanges). Analog hierzu sind die Daten der 0,45%-Stichprobe mit dem Faktor 250 zu multiplizieren.

Bei jeder Erhebung treten allerdings Ausfälle auf, die auf Schwierigkeiten bei der Durchführung der Erhebung zurückzuführen sind⁷⁾. Sie dürfen in Stichprobenerhebungen keinesfalls vernachlässigt werden, weil ihre Auswirkungen im Zusammenhang mit der Hochrechnung möglicherweise recht gravierend sind. In den Stichprobenergebnissen würden entsprechend große Lücken und Verzerrungen entstehen, die deren Brauchbarkeit entscheidend mindern könnten.

Mit dem Ziel, diese nicht zufälligen systematischen wie auch die bei Stichproben unvermeidlichen zufallsbedingten Fehler auszugleichen, wird im Mikrozensus daher

- in der 1. Stufe ein Ausgleich der bekannten Ausfälle - die sogenannte Kompensation - vorgenommen und
- in der 2. Stufe die Stichprobe an die Ergebnisse der laufenden Bevölkerungsfortschreibung angepaßt⁸⁾.

7) Der Anteil der bekannten Ausfälle an den zu befragenden Haushalten ist aufgrund der für den Mikrozensus geltenden Auskunftspflicht sehr gering: 1996: ca. 2,7 %.

8) Vor allem die tiefere regionale Schichtung des neuen Auswahlplans ab 1990 machte Veränderungen in der praktischen Umsetzung dieser beiden Stufen des Fehlerausgleichs erforderlich. Eine Beschreibung der beim alten Stichprobendesign angewandten Verfahren zur Kompensation und Hochrechnung ist den bis 1989 erschienenen Fachserienheften zu entnehmen.

Die vor der eigentlichen Hochrechnung durchgeführte Kompensation der bekannten Ausfälle wird innerhalb sogenannter „regionaler Untergruppen“ (regionale Einheiten mit einer Mindestgröße von 100 000 Einwohnern) vorgenommen⁹⁾.

Dabei besteht die Grundidee des Kompensationsalgorithmus darin, eventuell vorhandene relevante Informationen über die ausgefallenen Haushalte soweit wie möglich zu nutzen. Deshalb wird der ausgefallene Haushalt nach Abschluß aller Erhebungstätigkeiten aufgrund der verfügbaren Informationen einem der vorgegebenen Kompensationstypen zugeordnet, die sich aus der Kombination der folgenden Kompensationsmerkmale ergeben:

- 1 Haushaltsgröße (differenziert nach 1, 2, 3 und mehr Personen)
- 2 Staatsangehörigkeit der Bezugsperson (Deutsche, Ausländer)
- 3 für Deutsche: Wohnsitz der Bezugsperson (Haupt-/ Nebenwohnung)
- 4 für 1-Personenhaushalte:
 - Geschlecht
 - Alter (unter 60 Jahre, 60 Jahre und älter).

Aus einer Vielzahl von möglichen Merkmalen wurde diese kleine Zahl relevanter Ausfallmerkmale ausgewählt. Die Merkmalskombination liefern 18 Kompensationsklassen. Hinzu kommt eine weitere Kompensationsklasse für ausgefallene Personen in Gemeinschaftsunterkünften.

Der Kompensationsalgorithmus ist variabel gestaltet, so daß auch unvollständige Informationen über einen Haushalt genutzt werden, d.h. nicht alle o.g. Kompensationsmerkmale müssen bekannt sein. Es ist sogar zulässig bzw. muß hingenommen werden, daß über den ausgefallenen Haushalt überhaupt nichts bekannt ist. Werden die „unbekannt“-Positionen noch einbezogen, so ergeben sich insgesamt 51 Kompensationstypen.

9) Innerhalb der regionalen Schichten des Mikrozensus (s.o.) sind aus vollständigen Kreisen oder Gemeinden regionale Untergruppen gebildet worden. Da die Auswahlseinheiten vor der Auswahl innerhalb der Schichten primär nach diesen regionalen Untergruppen sortiert wurden, wirken diese hinsichtlich des Auswahlverfahrens ähnlich wie Schichten.

Für jede dieser 51 Kompensationstypen kann jetzt auf einer Regionalebene mit mindestens 100 000 Einwohnern, und zwar auf der Ebene der 401 regionalen Untergruppen, ein Faktor, der sogenannte Kompensationsfaktor, aus der Relation Zahl der befragten plus Zahl der ausgefallenen Haushalte in der jeweiligen Klasse zur Zahl der befragten Haushalte in der jeweiligen Klasse berechnet werden.

Durch multiplikative Verknüpfungen der berechneten Faktoren für die 51 Kompensationstypen kann entsprechend der Zusammengehörigkeit der einzelnen Kompensationstypen eine Verdichtung auf die o.g. 19 Kompensationsklassen erfolgen. Das Ergebnis sind pro regionaler Untergruppe 19 verschiedene Kompensationsklassen, die entsprechend der Haushaltsmerkmale in die einzelnen Personensätze (der Haushalte mit Auskunft) eingesetzt werden können.

Nach der Kompensation der bekannten Ausfälle folgt in einem zweiten Schritt die gebundene Hochrechnung mit Eckzahlen aus der laufenden Bevölkerungsfortschreibung. Dieses Verfahren hatte sich bereits bis 1989 bewährt, auch unter Berücksichtigung, daß mit dem Hochrechnungsrahmen Fehler bzw. Probleme der laufenden Bevölkerungsfortschreibung auf den Mikrozensus übertragen werden.

Der Hochrechnungsrahmen differenziert nach Deutschen und Ausländern in der Kombination mit dem Geschlecht. Die Anpassung wird nun innerhalb der 132 regionalen Anpassungsschichten - regionale Einheiten mit durchschnittlich mindestens 500 000 Einwohnern - durchgeführt. Die Anpassung für die Berufs- und Zeitsoldaten sowie für die Wehrdienstleistenden erfolgt getrennt auf Regierungsbezirksebene.

Der Anpassungsfaktor einer Anpassungsklasse errechnet sich aus der Relation Sollzahl aus der laufenden Be-

völkerungsfortschreibung zur Istzahl des Mikrozensus nach der Kompensation der bekannten Ausfälle.

Aus der Multiplikation des haushaltsbezogenen Kompensationsfaktors und des personenbezogenen Anpassungsfaktors ergibt sich der endgültige Personenfaktor. Mithilfe dieses Personenfaktors werden alle Auswertungen über die Bevölkerung, über Erwerbstätige, Erwerbslose und Nichterwerbspersonen erstellt, die nur Merkmale aus der 1%-Stichprobe nachweisen.

Für die Festlegung eines Anpassungsfaktors für Merkmale der 0,45%-Unterstichprobe werden die Ergebnisse der 1%-Stichprobe und dieser Unterstichprobe innerhalb eines Regierungsbezirks in der Differenzierung nach Erwerbstätigen, Erwerbslosen und Nichterwerbspersonen kombiniert mit dem Merkmal Deutsche/Ausländer und dem Geschlecht mit dem bereits ermittelten Anpassungsfaktor für die 1%-Stichprobe hochgerechnet. Der Anpassungsfaktor für die 0,45%-Unterstichprobe ergibt sich dann aus der Relation der Ergebnisse aus der 1%-Stichprobe (= „Sollzahl“) und den Ergebnissen der 0,45%-Unterstichprobe (= „Istzahl“).

Während der Kompensationsfaktor für alle Personen eines gegebenen Haushalts denselben Wert annimmt, variiert der Anpassungsfaktor - und damit auch der endgültige Personenfaktor (als Produkt von Kompensations- und Anpassungsfaktor) - zwischen den Personen eines Haushalts. Die Ergebnisse haushaltsorientierter Auswertungen sind daher bei Heranziehung des Personenfaktors davon abhängig, welche Person des Haushalts zur Zählung des Haushalts herangezogen wird. Zur Lösung dieser Problematik wird zusätzlich ein Haushaltsfaktor errechnet. Dieser ergibt sich aus dem ungewogenen arithmetischen Mittel der Personenfaktoren der zum Haushalt gehörenden Personen und weist damit für alle Personen des Haushalts denselben Wert aus. Der Haushaltsfaktor wird grundsätzlich für alle haushalts- und familienbezogenen Tabellen genutzt.

5 Fehlerrechnung zur 1 %-Mikrozensusstichprobe

5.1 Stichprobenfehler und systematische Fehler

Bei Stichprobenerhebungen, die nach dem Zufallsprinzip ausgewählt worden sind, treten zwei Arten von Fehlern auf:

- Zufallsbedingte Stichprobenfehler
- Nicht zufällige systematische Fehler.

Zufallsbedingte Stichprobenfehler sind Abweichungen, die darauf zurückzuführen sind, daß nicht alle Einheiten der untersuchten Gesamtheit, sondern nur eine Stichprobe für die Statistik herangezogen wird.

Systematische Fehler sind nicht zufallsabhängige Abweichungen, die z.B. auf falschen Angaben der Befragten oder Interviewer, Fehlern bei der Abgrenzung der Gesamtheit, dem Ausfall von zu befragenden Einheiten sowie auf Fehlern bei der Aufbereitung beruhen können.

Der Wert eines zufallsbedingten Stichprobenfehlers läßt sich nicht exakt ermitteln, sondern nur größenordnungsmäßig abschätzen. Als Schätzwert dient der sog. Standardfehler, der aus den Einzeldaten der Stichprobe berechnet werden kann.

Kann Normalverteilung für die Stichprobenwerte zumindest näherungsweise vorausgesetzt werden, so liegt der jeweilige Wert aus der Grundgesamtheit mit einer Wahrscheinlichkeit von rund 68 % im Bereich des einfachen und mit einer Wahrscheinlichkeit von ca. 95 % im Bereich des zweifachen Standardfehlers um den hochgerechneten Wert.

Die Größe des Standardfehlers und die Genauigkeit von Stichprobenergebnissen hängt von der Gestaltung des Auswahlplanes, von den "design"-Elementen ab, beim Mikrozensus sind dies vor allem:

- (a) Auswahlplan
- (b) Schichtung und Anordnung der Auswahlbezirke (vor der Auswahl)
- (c) Klumpung der Erhebungseinheiten in den Auswahl-einheiten,
- (d) Hochrechnungsverfahren.

Die Größe der Auswahlbezirke (Klumpengröße, gemessen an der Zahl der Erhebungseinheiten) beeinflusst die Genauigkeit der Ergebnisse, und zwar über

- (a) die durchschnittliche Größe der Auswahlbezirke und
- (b) die Streuung der Größe der Auswahlbezirke.

Die mit dem neuen Auswahlplan ab 1990 vollzogene stichprobenmethodische Neugestaltung des Mikrozensus ließ (bei gleichem Auswahlatz) gegenüber dem bisherigen Konzept eine insgesamt deutlich erhöhte Präzision der Ergebnisse erwarten, da im Vergleich zum bis 1989 gültigen Auswahlplan

- (a) die durchschnittliche Auswahlbezirksgröße deutlich verringert,
- (b) die Variabilität der Auswahlbezirksgröße vermindert und
- (c) eine tiefere regionale Schichtung vorgenommen wurde.

Die vorliegenden Erkenntnisse aus der Fehlerrechnung zum Mikrozensus 1990 bestätigen diese Erwartungshaltung.

5.2 Fehlerrechnung

Der relative Standardfehler v_g des Schätzwertes

$$(1) \hat{n}_g = n_g / f$$

für die Fallzahl N_g (Personen, Haushalte) einer Merkmalskategorie g ¹⁰⁾ bei freier Hochrechnung wird mit folgender Formel geschätzt:

$$(2) \hat{v}_g^2 = \frac{1-f}{n_g^2} \cdot \sum_{h=1}^L m_h \cdot s_{gh}^2$$

In (1) und (2) bedeuten:

f : Auswahlatz,

L : Anzahl der Schichten

$$n_g = \sum_{h=1}^L \sum_{i=1}^{m_h} n_{ghi} \quad \text{: Anzahl der Stichprobenfälle}$$

der Merkmalskategorie g mit

n_{ghi} : Anzahl der Stichprobenfälle der Merkmalskategorie g im Zählbezirk i der Schicht h und,

m_h : Anzahl der Zählbezirke in der Schicht h der Stichprobe,

10) Über Werte eines oder mehrerer Erhebungsmerkmale definiert (Beispiel g : 18- bis 25jährige männliche Erwerbstätige).

$$s_{gh}^2 = \frac{m_h}{i=1} \sum (n_{ghi} - n_{gh})^2 / (m_h - 1) \quad \text{: Varianz der}$$

Stichprobenfälle je Zählbezirk in der Schicht h mit

$$\bar{n}_{gh} = \frac{m_h}{i=1} \sum n_{ghi} / m_h \quad \text{: Mittelwert der Stichprobenfälle je}$$

Zählbezirk in der Schicht h und Merkmalskategorie g .

Dieser Ansatz berücksichtigt die Auswahl von ganzen Zählbezirken (Klumpen von Erhebungseinheiten) und die Schichtung der Zählbezirke. Dagegen konnte bei diesem Ansatz die zur Verminderung des Stichprobenfehlers getroffene regionale Anordnung der Zählbezirke von der Auswahl nicht berücksichtigt werden.

Eine Anpassung der Mikrozensusergebnisse an die "fortgeschriebene Bevölkerung" wurde bei diesem Ansatz ebenfalls nicht berücksichtigt.

5.3 Schätzung des relativen Standardfehlers aus den Besetzungszahlen der Tabellenfelder

Für eine einfache ungeschichtete Zufallsauswahl von Aufbereitungseinheiten (Personen, Haushalte) kann der relative Standardfehler v_g (Bin) auf einfache Weise nach dem Binomialansatz geschätzt werden;

$$(3) \hat{v}_g^2 (\text{Bin}) = \frac{1-f}{n-1} \cdot \frac{1-p_g}{p_g}$$

wobei

n : Anzahl der Stichprobenfälle (Aufbereitungseinheiten) insgesamt,

$p_g = n_g / n$: Anteil der Fälle der Merkmalskategorie g an allen Aufbereitungseinheiten in der Stichprobe,

f, n_g : siehe Formeln (1) und (2).

Für die in die Fehlerrechnung einbezogenen Merkmalskategorien g kann man den Wert des Quotienten

$$(4) k_g = \frac{\hat{v}_g}{\hat{v}_g (\text{Bin})}$$

berechnen. Der Quotient k_g wird als Zuschlagsfaktor zum Binomialansatz bezeichnet. Es hat sich gezeigt, daß k_g für alle in die Fehlerrechnung einbezogenen Merk-

malskategorien g nicht kleiner als 1 ist, d.h. der Stichprobenfehler nach dem tatsächlichen Auswahlverfahren des Mikrozensus ist (bei freier Hochrechnung) nicht kleiner als der Stichprobenfehler bei einer einfachen ungeschichteten Zufallsauswahl von Aufbereitungseinheiten. Man bezeichnet k_g auch als "design-effect-Faktor", da er das "design" des Auswahlplans quantifiziert.

Die für den Mikrozensus 1990 ermittelten Zuschlagsfaktoren für die in die Fehlerrechnung einbezogenen Merkmalskategorien sind auszugsweise in der Übersicht 3 zusammen mit den relativen Standardfehlern aufgeführt.

Der Zuschlagsfaktor hat keinen konstanten Wert, sondern nimmt mit dem Anteilswert P_g näherungsweise linear zu, jedoch nach Gruppen von Merkmalskategorien unterschiedlich stark.

$$(5) \quad k(p_g) \approx a + b \cdot p_g, \quad a, b : \text{Konstanten}$$

Damit läßt sich für jede Merkmalsgruppe eine empirisch bestimmte Näherungsfunktion für eine Schätzung \hat{v}'_g des relativen Standardfehlers des hochgerechneten Ergebnisses \hat{n}_g mit Hilfe des Binomialansatzes angeben:

$$(6) \quad \hat{v}'_g = k'(p_g) \cdot \hat{v}_g \quad (\text{Bin}) \quad \text{mit}$$

$$k'(p_g) = a + b \cdot p_g$$

Eine auch im Hinblick auf Vergleiche mit dem bisherigen Stichprobendesign des Mikrozensus sinnvolle Vorgehensweise besteht darin, die im Mikrozensus nachzuweisenden Merkmale bzw. Merkmalskombinationen für Zwecke der Standardfehlerabschätzung (analog zu Fehlerrechnung von 1978/79) in drei Gruppen einzuteilen:

(a) Gruppen der Bevölkerung und Erwerbstätigen, ohne solche nach Ausländern oder Beschäftigten in Land- und Forstwirtschaft (B/E),

(b) Gruppen der Bevölkerung und Erwerbstätigen nach Ausländern oder Beschäftigten in Land- und Forstwirtschaft (A/L) und

(c) Gruppen nach Haushalten (H).

Für diese Gruppen ergaben sich folgende Werte $k'(P_g)$:

$$(7) \text{ a) B/E: jeweils } k'(p_g) = 1,136 + 1,61 \cdot p_g,$$

$$\text{b) A/L: jeweils } k'(p_g) = 1,169 + 25,04 \cdot p_g,$$

$$\text{c) H : jeweils } k'(p_g) = 1,119 + 1,14 \cdot p_g.$$

Die Abweichungen der über die Fehlerrechnung nach (4) berechneten k_g von den mit $k'(P_g)$ geschätzten sind in

den 3 Gruppen jeweils relativ gering, im Mittel kleiner als 15 bis 20 %.

Für die drei Merkmalsgruppen B/E, A/L und H sind in der Übersicht 4a bzw. für die drei Merkmalsgruppen B/E, L und H in der Übersicht 4b mit Hilfe von (6) und (7) geschätzte relative Standardfehler für Ergebnisse des früheren Bundesgebietes bzw. der neuen Länder und Berlin-Ost in Abhängigkeit von hochgerechneten Fallzahlen graphisch dargestellt.

Mit Hilfe dieser Fehlerkurven können die relativen Standardfehler der Mikrozensusergebnisse einer Stichtagserhebung für das Bundesgebiet näherungsweise abgeschätzt werden, wobei die Ergebnisse jeweils einer der drei Merkmalsgruppen zuzuordnen sind.

Die graphische Darstellung der Fehlerkurven in den Übersichten 4a und 4b zeigt weiter, daß der einfache relative Standardfehler für hochgerechnete Besetzungszahlen unter 5 000, d.h. für weniger als 50 Fälle in der Stichprobe, bei allen Merkmalsgruppen über 15 % hinausgeht. Ergebnisse mit einem einfachen relativen Standardfehler über 15 % haben nur noch einen geringen Aussagewert und sollten deshalb für Vergleiche nicht mehr herangezogen werden.

Übersicht 3:
Ergebnisse der Fehlerrechnung zum Mikrozensus für ausgewählte Merkmale
Früheres Bundesgebiet

Merkmal	Anteil an der Gesamtheit der Personen bzw. Haushalte 1)	Einfacher relativer Standardfehler	Zuschlagsfaktor zum Binomialansatz 2)
	%	%	
Bevölkerung insgesamt	100	0,2	-
- männlich	48,3	0,2	1,8
- weiblich	51,7	0,2	1,6
- unter 15 Jahren	15,2	0,5	1,8
- 15 bis unter 45 Jahren	42,9	0,3	1,9
- 45 bis unter 65 Jahren	26,5	0,3	1,5
- 65 Jahre und älter	15,4	0,5	1,5
- Ausländer	8,1	1,3	2,9
- männlich	4,4	1,4	2,2
- weiblich	3,7	1,4	2,1
- Erwerbstätige	46,5	0,3	1,9
- männlich	27,9	0,3	1,3
- weiblich	18,6	0,3	1,2
- unter 25 Jahren	8,1	0,6	1,3
- 25 bis unter 35 Jahren	12,0	0,5	1,3
- 35 bis unter 45 Jahren	10,4	0,5	1,3
- 45 bis unter 55 Jahren	11,1	0,5	1,3
- 55 Jahre und älter	5,0	0,7	1,2
- Selbständige	4,1	0,8	1,2
- Mithelfende Familienangehörige	0,9	2,2	1,6
- Beamte	3,9	0,8	1,3
- Angestellte 3)	20,2	0,4	1,5
- Arbeiter 4)	17,4	0,5	1,7
- in Land- und Forstwirtschaft, Fischerei	1,8	2,1	2,2
- Nettoeinkommen unter 600 DM	3,8	0,8	1,2
- Nettoeinkommen von 600 - 1 200 DM	5,5	0,6	1,2
- Nettoeinkommen von 1 200 - 1 800 DM	7,9	0,5	1,2
- Nettoeinkommen von 1 800 - 3 000 DM	17,3	0,4	1,3
- Nettoeinkommen von 3 000 DM und mehr	8,3	0,6	1,4
- Erwerbslose	3,1	1,0	1,3
- männlich	1,5	1,3	1,2
- weiblich	1,6	1,1	1,1
- Lebensunterh. überw. d. Erwerbstätigkeit	43,0	0,3	1,8
- Lebensunterhalt überw. d. Rente u. dgl.	21,5	0,4	1,5
- Lebensunterh. überw. d. Angehörige	33,7	0,4	2,0
Haushalte insgesamt	100	0,2	-
- mit 1 Person	35,0	0,4	1,6
- mit 2 Personen	30,2	0,3	1,2
- mit 3 Personen	16,7	0,5	1,1
- mit 4 Personen	12,8	0,6	1,1
- mit 5 und mehr Personen	5,3	1,0	1,2

1) 1990.

2) Nach Fehlerrechnung für 1990 (nicht angepaßtes Material).

3) Einschl. Auszubildende in anerkannten kaufm./techn. Ausbildungsberufen.

4) Einschl. Auszubildende in anerkannten gewerbl. Ausbildungsberufen.

Übersicht 4a
Einfacher relativer Standardfehler einer 1 % - Mikrozensusstichprobe, frühere Bundesgebiete

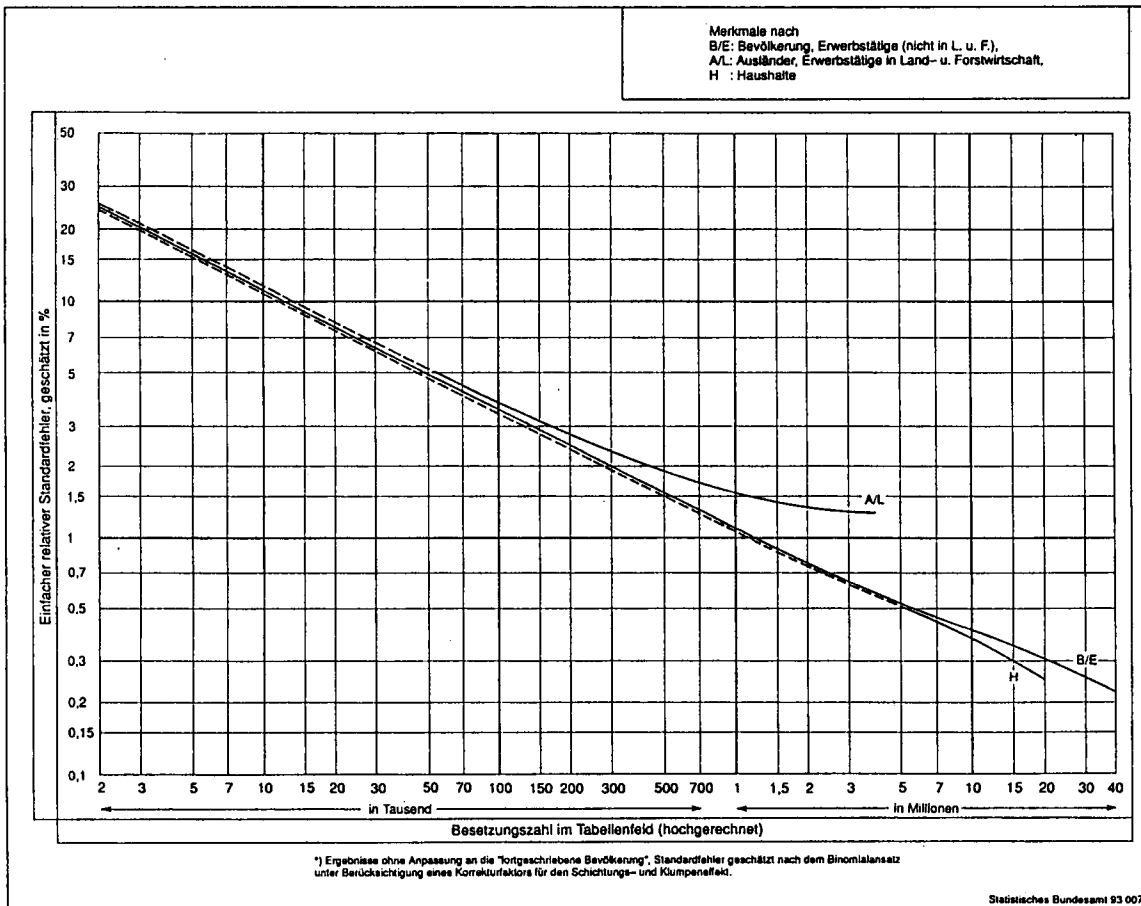

Übersicht 4b
Einfacher relativer Standardfehler einer 1 % - Mikrozensusstichprobe, neue Länder und Berlin - Ost

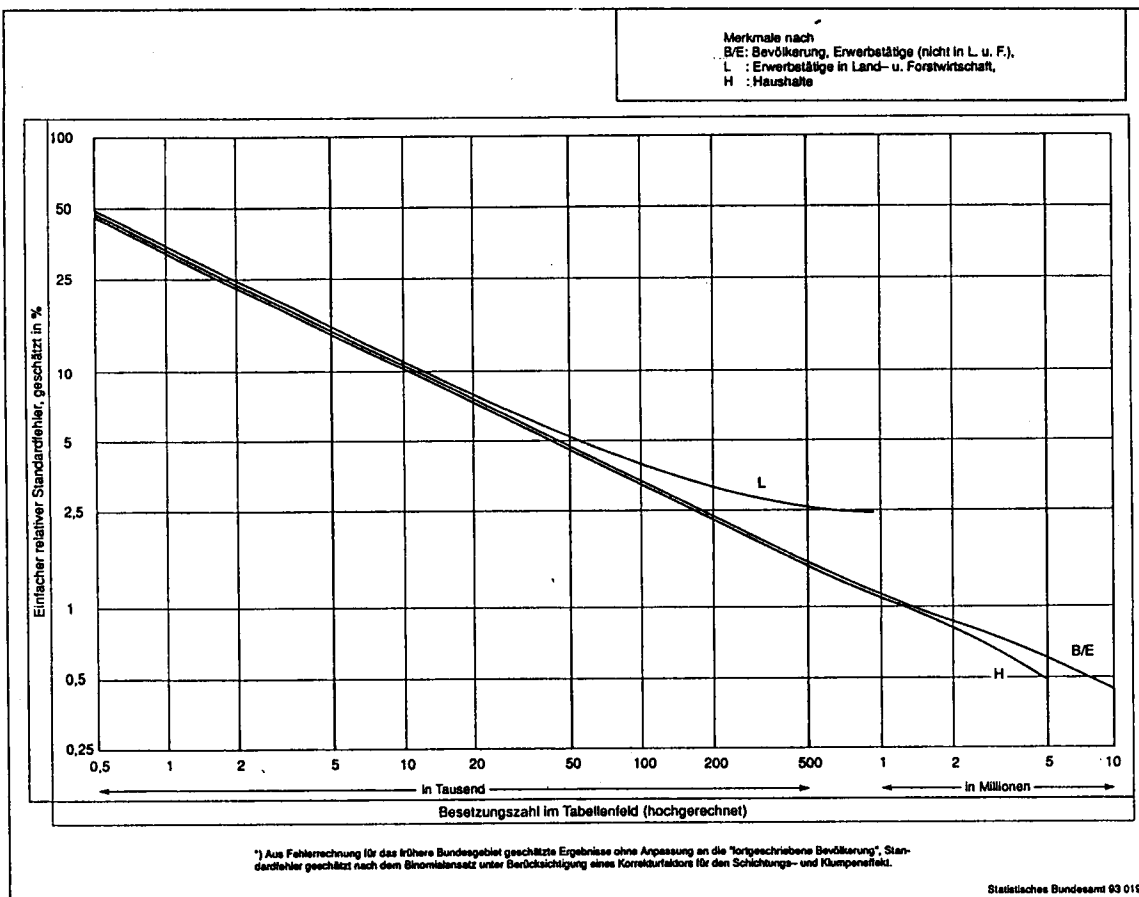

Deutschland
Bevölkerung im April 1996¹⁾
nach Alter und Beteiligung am Erwerbsleben

Erwerbstätige Erwerbslose und Nichterwerbspersonen

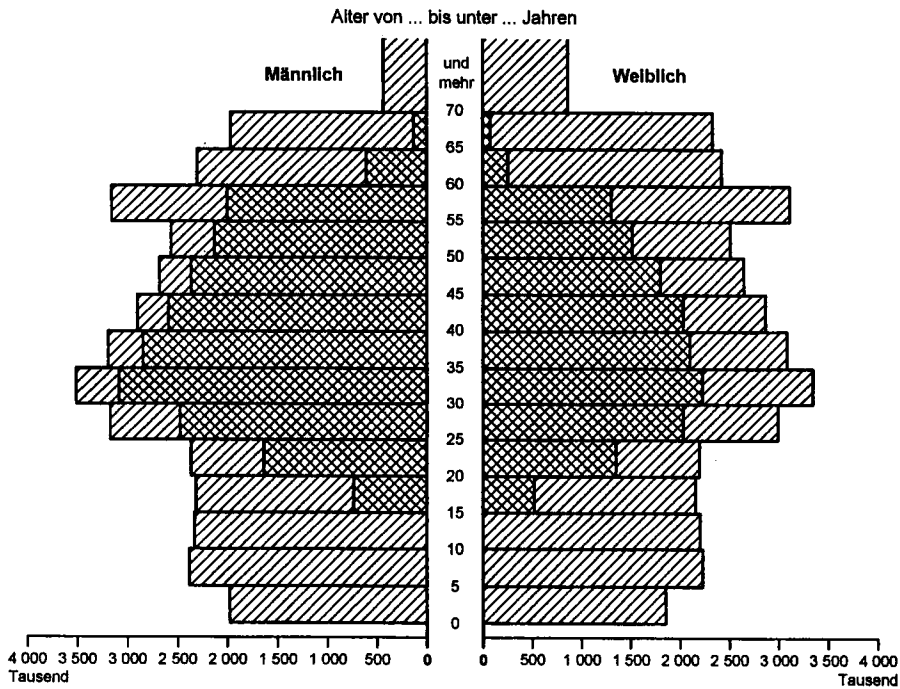

1) Ergebnis des Mikrozensus.

Maßstab bezogen auf eine Altersgruppe von 5 Jahren

Deutschland
Ausländer im April 1996¹⁾
nach Alter und Beteiligung am Erwerbsleben

Alter von ... bis unter ... Jahren

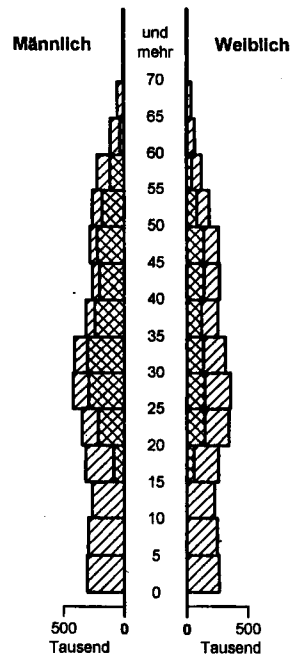

Statistisches Bundesamt 97 - 5 - 0550

Deutschland
Bevölkerung im April 1996¹⁾
nach überwiegender Lebensunterhalt und Altersgruppen

Überwiegender Lebensunterhalt durch:

Erwerbstätigkeit, Arbeitslosengeld/-hilfe Rente und dgl. Angehörige

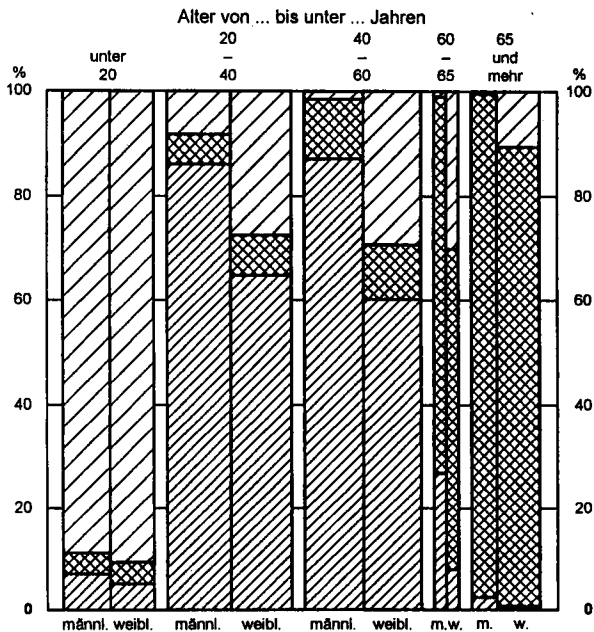

Die Breite einer Säule entspricht dem Anteil je Altersgruppe und Geschlecht an der Bevölkerung insgesamt

1) Ergebnis des Mikrozensus.

Statistisches Bundesamt 97 - 5 - 0551

Deutschland
Altersspezifische Erwerbsquoten im April 1996¹⁾

Männlich zusammen

Weiblich

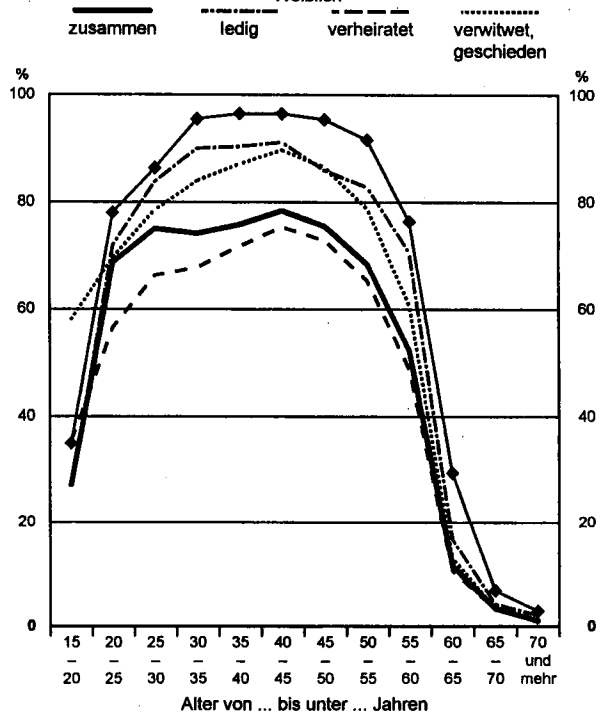

1) Ergebnis des Mikrozensus.

Statistisches Bundesamt 97 - 5 - 0552

Abhängige Erwerbstätige nach Vollzeit-/ Teilzeittätigkeit
Ergebnis des Mikrozensus April 1996
in %

 Vollzeit
  Teilzeit

Früheres Bundesgebiet

Männer

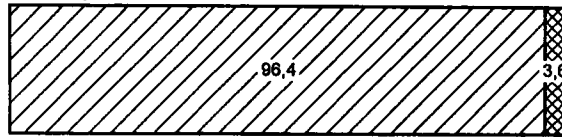

Frauen

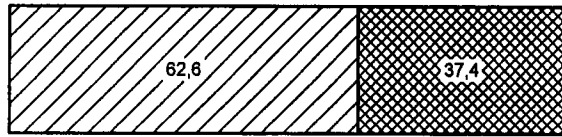

Neue Länder und Berlin-Ost

Männer

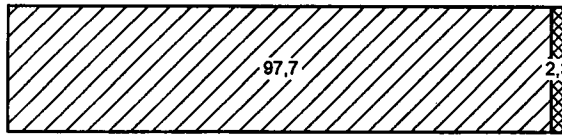

Frauen

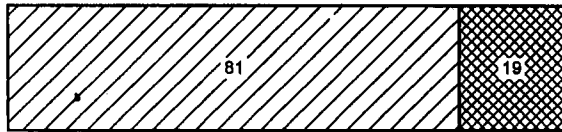

Statistisches Bundesamt 97 - 5 - 0553

Teilzeitbeschäftigte Frauen nach Altersgruppen

Ergebnis des Mikrozensus April 1996
Anteil der teilzeitbeschäftigten Frauen an den abhängig erwerbstätigen Frauen

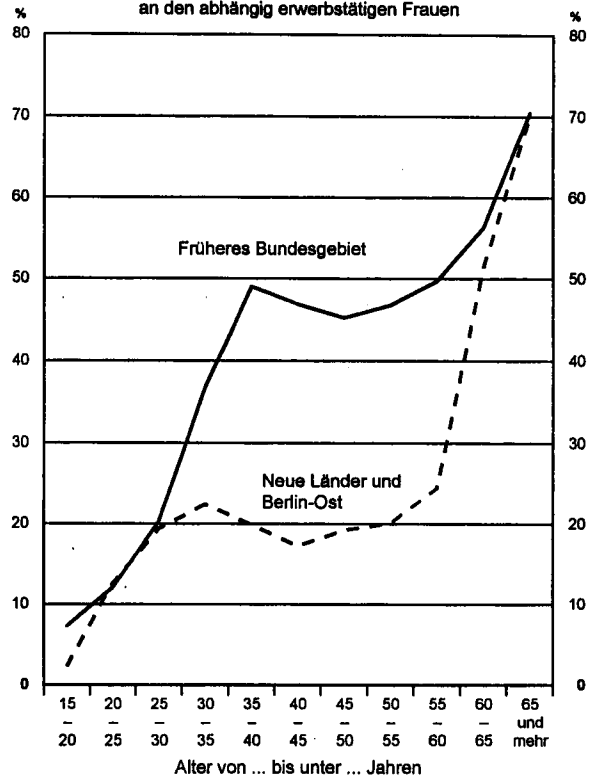

Statistisches Bundesamt 97 - 5 - 0554

Männer-/ Frauenanteile der Erwerbstätigen in den Wirtschaftsunterbereichen
Ergebnis des Mikrozensus April 1996

Früheres Bundesgebiet

Frauen Männer

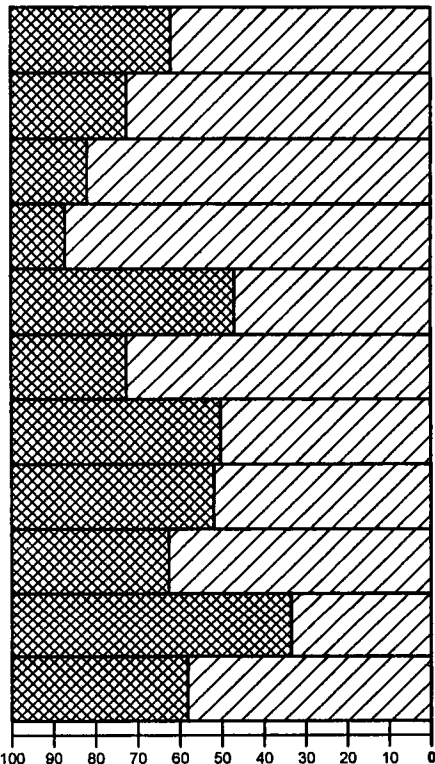

Neue Länder und Berlin-Ost

Männer Frauen

Land- u. Forstwirtschaft; Fischerei
Bergbau und Verarbeitendes Gewerbe
Energie- und Wasserversorgung
Baugewerbe
Handel und Gastgewerbe
Verkehr und Nachrichtenübermittlung
Kredit- und Versicherungsgewerbe
Grundstückswesen, Vermietung, Dienstleistungen für Unternehmen
Öffentliche Verwaltung u.ä.
Öffentliche und private Dienstleistungen (ohne öffentliche Verwaltung)
Erwerbstätige insgesamt

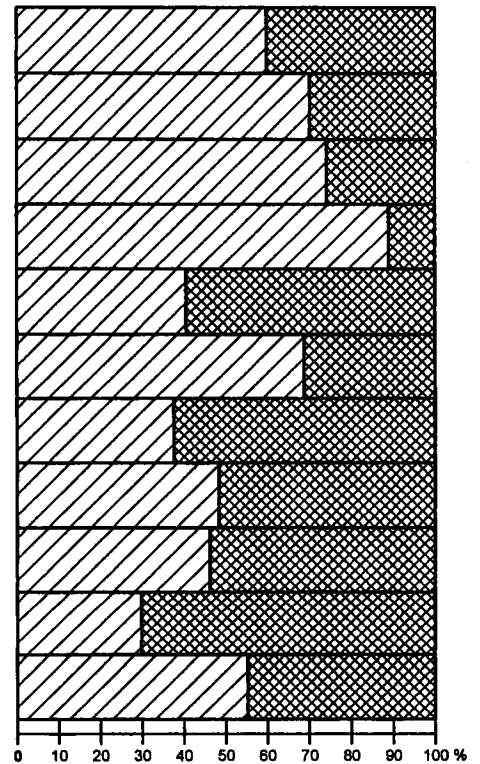

Statistisches Bundesamt 97 - 5 - 0555

Erwerbstätige nach der in der Berichtswoche tatsächlich geleisteten Arbeitszeit

Ergebnis des Mikrozensus April 1996

in %

Die tatsächlich geleisteten Arbeitsstunden lagen ...

- gleich mit den normalerweise geleisteten
- höher als die normalerweise geleisteten
- niedriger als die normalerweise geleisteten

Früheres Bundesgebiet

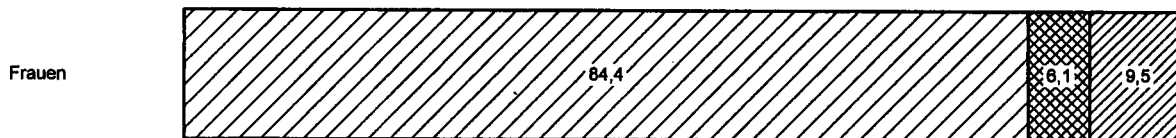
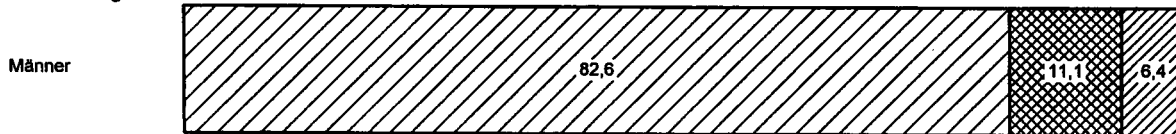

Neue Länder und Berlin-Ost

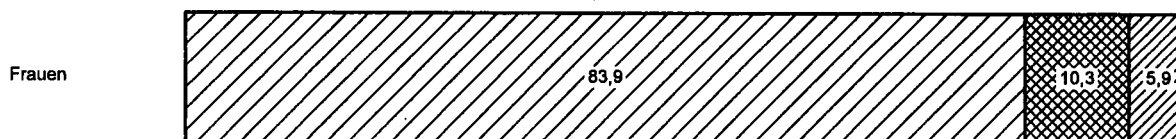
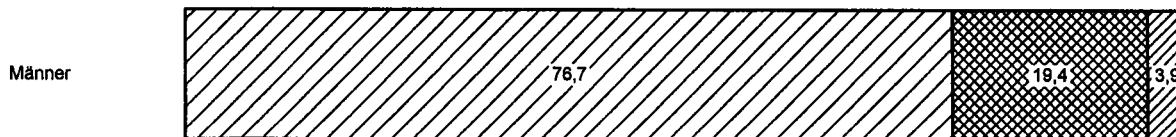

Statistisches Bundesamt 97 - 5 - 0556

Erwerbstätige mit zweiter Tätigkeit nach Wirtschaftsbereichen

Ergebnis des Mikrozensus April 1996

in %

- Land- und Forstwirtschaft; Fischerei
- Produzierendes Gewerbe
- Handel, Gastgewerbe und Verkehr
- Sonstige Dienstleistungen

Früheres Bundesgebiet

Kreditinstitute,
Versicherungen
2,8 %

Dienstleistungen
42,0 %

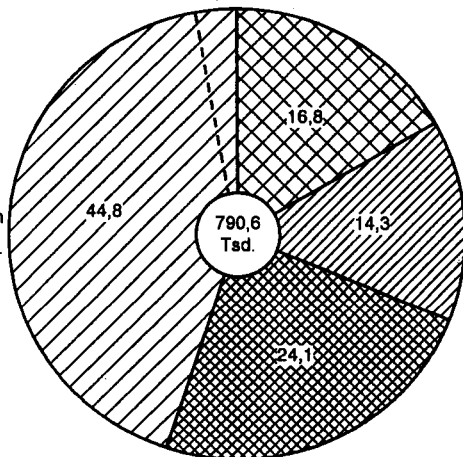

Neue Länder und Berlin-Ost

Kreditinstitute,
Versicherungen
50,5 %

Dienstleistungen
5,2 %

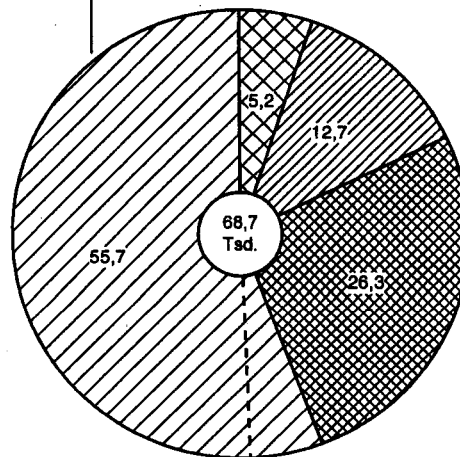

Statistisches Bundesamt 97 - 5 - 0557

Erwerbslose
nach der Methode der Arbeitsuche
Ergebnis des Mikrozensus April 1996
in %

- Arbeitsamt
- Private Vermittlung
- Inserate
- Rest und ohne Angabe

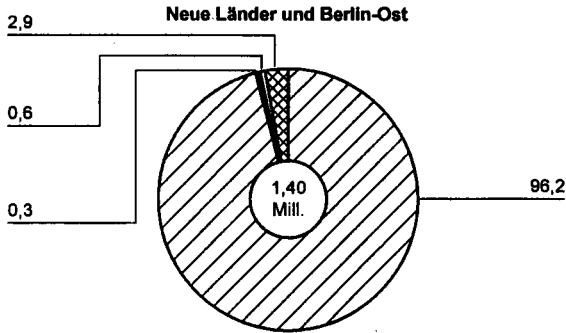
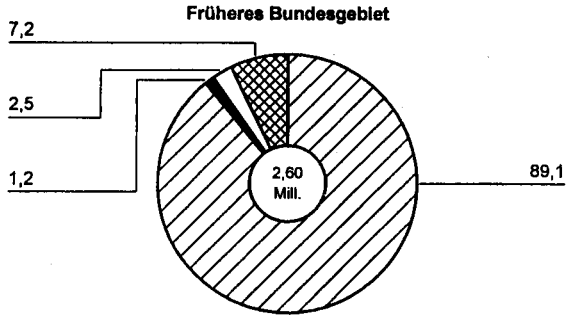

Statistisches Bundesamt 97 - 5 - 0558

Erwerbslose
nach Art der gesuchten Tätigkeit
Ergebnis des Mikrozensus April 1996
in %

- Vollzeitätigkeit
- Teilzeittätigkeit
- Selbständigkeit
- Sonstiges, ohne Angabe

Früheres Bundesgebiet
Erwerbslose Männer

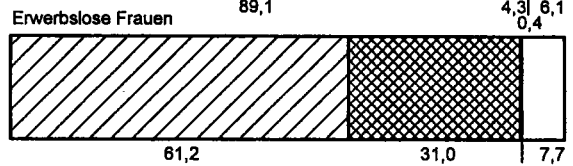
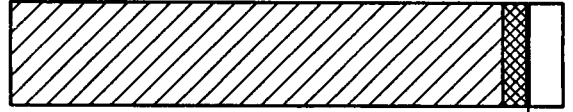

Neue Länder und Berlin-Ost
Erwerbslose Männer

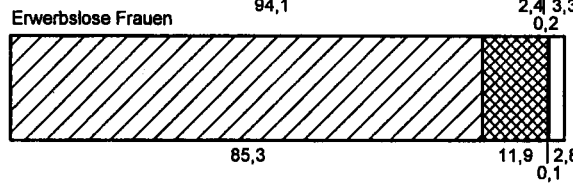
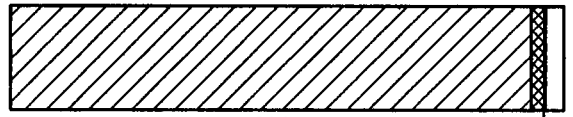

Statistisches Bundesamt 97 - 5 - 0559

Ursachen für die Erwerbslosigkeit von Frauen
Ergebnis des Mikrozensus April 1996
in %

- Entlassung
- Eigene Kündigung
- Arbeitsuche abgeschlossen
- Freiwillige Unterbrechung
- Übergang in den Ruhestand
- Sonstiges

Früheres Bundesgebiet

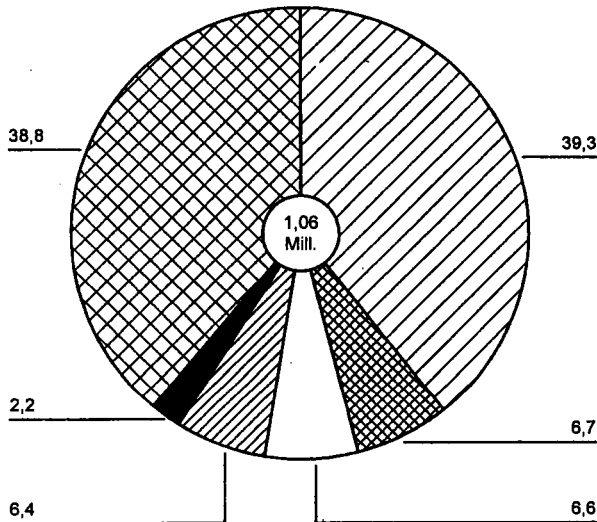

Neue Länder und Berlin-Ost

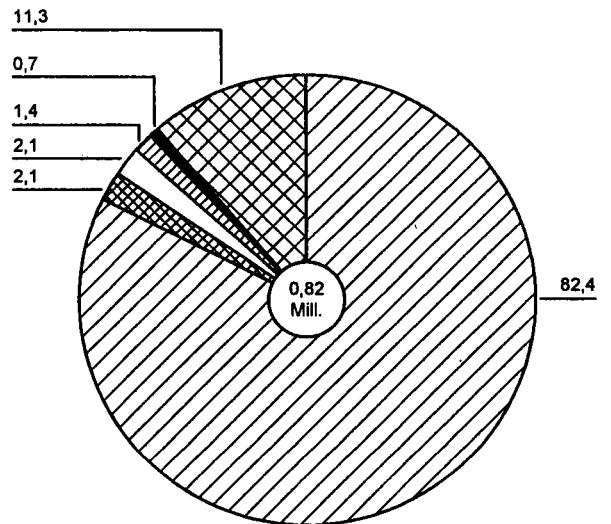

Statistisches Bundesamt 97 - 5 - 0560

Tabellenteil

Auszählgruppe Merkmal	Deutschland																		
	Ergebnisse 1996																		
	Tabellennummer																		
	1.1	1.2	1.3	1.4	2	3.1	3.2	3.3	3.4	3.5	3.6	3.7	3.8	3.9	3.10	3.11	3.12	3.13	3.14
Bevölkerung	X	X	X	X															
Erwerbspersonen		X	X																
Erwerbstätige	X	X		X		X	X	X	X	X	X	X	X	X	X	X	X	X	X
Abhängige Erwerbstätige														X					
2. Erwerbstätigkeit												X							
Tätigkeitsfälle																			
Erwerbelose	X	X		X	X														
Sofort verfügbare Erwerbelose	X	X		X	X														
Nichterwerbspersonen	X	X		X	X														
Nichterwerbstätige					X														
Deutsche		X	X					X											
Ausländer			X ¹⁾		X ¹⁾			X ¹⁾											
Abschluß an einer allgemeinbildenden Schule																			
Alter	X	X	X		X	X	X	X		X			X						
Arbeitsstunden normalerweise geleistet je Woche													X	X	X				
Arbeitsstunden tatsächlich geleistet in der Berichtswoche													X			X			X
Art der Arbeitsuche																			
Art der ausgeübten Tätigkeit																			
Art der gesuchten Tätigkeit																			
Art des Arbeitsvertrages																			
Ausländer aus EU-Staaten								X ¹⁾											
Berufsbildender oder Hochschulabschluß																			
Dauer der Arbeitsuche																			
Durchschnittlich geleistete Arbeitsstunden je Tag																X	X		
Durchschnittlich geleistete Arbeitsstunden je Woche															X	X			
Erwerbsquoten			X																
Familienstand	X		X		X		X						X						
Frühere Erwerbstätigkeit wurde beendet																			
Gemeindegrößenklassen												X							
Geschlecht	X	X	X	X		X	X	X	X	X	X	X	X	X	X	X	X	X	X
Gründe für Mehr- bzw. Minderarbeit in der Berichtswoche																			X
Grund für die Beendigung der Tätigkeit																			
Nettoeinkommen, monatliches				X									X						
Regierungsbezirke																			
Stellung im Beruf		X				X	X	X	X		X		X	X	X	X	X	X	X
Stellung im Beruf der letzten Tätigkeit					X														
Überwiegender Lebensunterhalt	X			X															
Umwstände der Arbeitsuche																			
Wirtschaftsbereiche						X					X	X	X		X	X	X	X	X
Wirtschaftsbereiche der letzten Tätigkeit					X														
Wirtschaftsunterabschnitte														X					
Wirtschaftsunterbereiche									X	X				X					
Zeitpunkt der Beendigung der letzten Tätigkeit																			
Ergebnisse 1 000	X	X	X	X	X	X	X	X	X	X	X	X	X	X	X	X	X	X	X
in Prozent	X		X	X		X	X	X ¹⁾	X	X									
Länder																			
Auswahlsatz (in Prozent)	1	1	1	1	0,45	1	1	1	1	1	1	1	1	1	1	1	1	1	1

1) Neue Länder und Berlin-Ost: Angaben über Ausländer werden wegen geringer Besetzungszahl nicht nachgewiesen.

Gliederungsmerkmalen

Deutschland																	Auszählgruppe Merkmal				
Ergebnisse 1996																					
Tabellennummer																					
3.15	3.16	3.16.2	3.17	3.18	4.1	4.2	4.3	4.4	4.5	5.1	5.2	6.1	6.2	6.3	6.4	6.5	6.6	6.7	6.8		
												X	X	X	X						Bevölkerung
												X	X		X	X					Erwerbspersonen
X														X	X		X	X	X		Erwerbstätige
	X	X	X																		Abhängige Erwerbstätige
																					2. Erwerbstätigkeit
					X																Tätigkeitsfälle
					X	X	X	X	X					X							Erwerbelose
					X	X	X	X	X					X							Sofort verfügbare Erwerbelose
										X	X			X							Nichterwerbspersonen
																					Nichterwerbstätige
													X								Deutsche
	X ¹⁾	X ¹⁾	X ¹⁾										X ¹⁾								Ausländer
	X	X	X																		Abchluß an einer allgemeinbildenden Schule
	X	X	X		X		X		X	X	X					X			X		Alter
	X	X	X																		Arbeitsstunden normalerweise geleistet je Woche
X					X												X				Arbeitsstunden tatsächlich geleistet in der Berichtswoche
								X													Art der Arbeitssuche
			X					X													Art der ausgeübten Tätigkeit
								X													Art der gesuchten Tätigkeit
	X	X																			Art des Arbeitsvertrages
													X ¹⁾								Ausländer aus EU-Staaten
	X	X	X				X	X													Berufsbildender oder Hochschulabschluss
																					Dauer der Arbeitssuche
																					Durchschnittlich geleistete Arbeitsstunden je Tag
					X												X				Durchschnittlich geleistete Arbeitsstunden je Woche
X	X	X	X		X							X		X	X						Erwerbsquoten
										X											Familienstand
											X										Frühere Erwerbstätigkeit wurde beendet
X	X	X	X	X	X	X	X	X	X	X	X	X	X	X	X	X	X	X	X	X	Gemeindegrößenklassen
X																					Geschlecht
X												X									Gründe für Mehr- bzw. Minderarbeit in der Berichtswoche
											X										Grund für die Beendigung der Tätigkeit
																					Nettoeinkommen, monatliches
					X										X						Regierungsbezirke
						X									X			X	X		Stellung im Beruf
							X														Stellung im Beruf der letzten Tätigkeit
										X				X							Überwiegender Lebensunterhalt
									X												Umetände der Arbeitssuche
					X										X		X		X		Wirtschaftsbereiche
																					Wirtschaftsbereich der letzten Tätigkeit
																					Wirtschaftsunterabschnitte
	X	X	X																		Wirtschaftsunterbereiche
																					Zeitpunkt der Beendigung der letzten Tätigkeit
X	X	X	X	X	X	X	X	X	X	X	X	X	X	X	X	X	X	X	X	X	Ergebnisse 1 000
					X	X	X		X			X	X	X	X	X				X	in Prozent
												X	X	X	X	X	X	X	X	X	Länder
1	1	1	1	1	1	0,45	1	1	1	0,45	0,45	1	1	1	1	1	1	1	1	1	Auswahlsatz (in Prozent)

Tabellenübersicht nach Gliederungsmerkmalen

Auszahlgruppe Merkmal	Deutschland										Früheres Bundesgebiet		Neue Länder und Berlin-Ost	
	Lange Reihen										Ergebnisse 1996	Lange Reihen	Ergebnisse 1996	Lange Reihen
	Tabellennummer													
	7.1	7.2	7.3	7.4	7.5	7.6	7.7	7.8	7.9	7.10	1.1 bis 5.2	7.1 bis 7.6	1.1 bis 5.2	7.1 bis 7.6
Bevölkerung	X						X							
Erwerbspersonen	X						X							
Erwerbstätige	X	X	X	X	X		X		X	X				
Abhängige Erwerbstätige									X					
2. Erwerbstätigkeit														
Tätigkeitsfälle														
Erwerbelose	X						X							
Sofort verfügbare Erwerbelose														
Nichterwerbspersonen	X						X							
Nichterwerbstätige														
Deutsche						X								
Ausländer						X ¹⁾						1)	1)	
Abschluß an einer allgemeinbildenden Schule														
Alter														
Arbeitsstunden normalerweise ge- Arbeitstage geleistet je Woche														
Arbeitsstunden tatsächlich geleistet Arbeitstage in der Berichtswoche				X										
Art der Arbeitssuche														
Art der ausgeübten Tätigkeit														
Art der gesuchten Tätigkeit														
Art des Arbeitsvertrages														
Ausländer aus EU-Staaten														
Berufsbildender oder Hochschulabschluß														
Dauer der Arbeitssuche														
Durchschnittlich geleistete Arbeits- stunden je Tag														
Durchschnittlich geleistete Arbeits- stunden je Woche				X										
Erwerbsquoten						X		X						
Familienstand						X								
Frühere Erwerbstätigkeit wurde beendet														
Gemeindegrößenklassen														
Geschlecht	X	X	X	X	X	X	X	X	X	X				
Gründe für Mehr- bzw. Minderarbeit in der Berichtswoche														
Grund für die Beendigung der Tätigkeit														
Nettoeinkommen, monatliches					X									
Regierungsbezirke														
Stellung im Beruf		X		X	X				X					
Stellung im Beruf der letzten Tätigkeit														
Überwiegender Lebensunterhalt														
Umetände der Arbeitssuche														
Wirtschaftsbereiche				X										
Wirtschaftsbereich der letzten Tätigkeit														
Wirtschaftsunterabchnitte														
Wirtschaftsunterbereiche			X							X				
Zeitpunkt der Beendigung der letzten Tätigkeit														
Ergebnisse 1 000	X	X	X	X	X		X		X	X				
in Prozent					X	X		X						
Länder							X	X	X	X				
Auswahlstz (in Prozent)	1	1	1	1	1	1	1	1	1	1				

1) Neue Länder und Berlin-Ost: Angaben über Ausländer werden wegen geringer Besetzungszahl nicht nachgewiesen.

Deutschland

Bundesergebnisse

1 BEVÖLKERUNG

1.1 Bevölkerung im April 1996 nach Beteiligung am Erwerbsleben, Familienstand, Überwiegendem Lebensunterhalt und Altersgruppen

Überwiegender Lebensunterhalt (m = männlich, w = weiblich, i = insgesamt)	Insgesamt		Davon im Alter von ... bis unter ... Jahren									
			unter 15	15 - 20	20 - 25	25 - 35	35 - 45	45 - 55	55 - 60	60 - 65	65 u. mehr	
	1 000	%	1 000									
Insgesamt												
Ledig												
Erwerbstätigkeit	m	6 095	36,1	X	611	1 406	2 644	926	353	116	28	10
	w	3 975	27,9	X	411	1 044	1 659	531	215	87	18	10
	i	10 071	32,3	X	1 022	2 450	4 303	1 457	569	203	46	20
Arbeitslosengeld/-hilfe	m	577	3,4	X	16	123	228	116	57	32	/	/
	w	289	2,0	X	11	75	121	47	19	14	/	/
	i	866	2,8	X	28	198	349	163	76	46	6	-
Rente und sonstiges 1)	m	1 287	7,6		275	101	149	257	105	78	72	95
	w	1 655	11,6		247	104	159	217	69	52	48	114
	i	2 942	9,4		521	205	309	474	174	130	120	210
Angehörige	m	8 921	52,9		6 417	1 582	490	380	33	10	/	/
	w	8 345	58,5		6 040	1 592	458	209	23	7	/	/
	i	17 266	55,4		12 458	3 174	948	589	57	17	10	/
Zusammen	m	16 880	100,0		6 692	2 310	2 167	3 510	1 180	498	225	130
	w	14 264	100,0		6 287	2 118	1 737	2 207	671	293	154	136
	i	31 144	100,0		12 979	4 429	3 904	5 716	1 850	791	379	265
Verheiratet												
Erwerbstätigkeit	m	12 954	63,5	X	5	148	2 681	4 104	3 736	1 697	490	93
	w	8 185	40,8	X	9	185	1 999	2 743	2 293	811	114	30
	i	21 139	52,3	X	14	333	4 680	6 847	6 028	2 509	604	124
Arbeitslosengeld/-hilfe	m	870	4,3	X	/	16	130	175	220	281	45	/
	w	713	3,6	X	/	19	148	183	190	165	8	/
	i	1 583	3,9	X	/	35	278	358	410	447	53	/
Rente und sonstiges 1)	m	6 278	30,8	-	/	17	105	133	241	618	1 393	3 770
	w	3 899	19,4	-	6	49	228	147	184	326	839	2 119
	i	10 177	26,2	-	7	67	334	280	425	944	2 232	5 889
Angehörige	m	291	1,4	-	/	14	78	53	54	52	23	16
	w	7 256	36,2	-	21	193	1 425	1 557	1 425	1 064	718	853
	i	7 547	18,7	-	21	207	1 503	1 610	1 479	1 116	741	869
Zusammen	m	20 393	100,0	-	7	196	2 995	4 465	4 250	2 649	1 951	3 881
	w	20 054	100,0	-	35	446	3 801	4 630	4 092	2 367	1 880	3 002
	i	40 446	100,0	-	43	642	6 795	9 095	8 342	5 015	3 831	6 883
Verwitwet/Geschieden												
Erwerbstätigkeit	m	1 084	42,2	X	/	/	142	359	374	151	42	13
	w	1 519	19,8	X	/	7	202	470	524	253	46	17
	i	2 603	25,4	X	/	9	344	829	898	404	88	30
Arbeitslosengeld/-hilfe	m	184	7,1	X	-	/	22	53	50	41	7	/
	w	236	3,1	X	/	/	37	61	70	61	/	/
	i	420	4,1	X	/	/	59	114	130	102	12	/
Rente und sonstiges 1)	m	1 272	49,5	-	-	/	14	31	58	86	172	910
	w	5 788	75,5	-	/	/	65	90	158	262	550	4 658
	i	7 060	68,9	-	/	/	79	121	216	348	722	5 568
Angehörige	m	31	1,2	-	-	/	/	8	8	5	/	/
	w	127	1,7	-	/	/	24	26	22	17	9	27
	i	159	1,5	-	/	/	29	34	30	22	9	31
Zusammen	m	2 571	100,0	-	/	/	182	451	499	283	223	928
	w	7 670	100,0	-	/	15	328	648	774	593	609	4 702
	i	10 241	100,0	-	/	19	510	1 099	1 274	876	832	5 631
Insgesamt												
Erwerbstätigkeit	m	20 134	50,5	X	616	1 557	5 467	5 389	4 463	1 965	560	117
	w	13 679	32,6	X	420	1 236	3 860	3 744	3 032	1 150	179	57
	i	33 813	41,3	X	1 037	2 793	9 328	9 133	7 495	3 116	738	174
Arbeitslosengeld/-hilfe	m	1 630	4,1	X	17	139	381	344	336	354	57	/
	w	1 239	3,0	X	12	96	306	291	278	241	13	/
	i	2 869	3,5	X	28	236	687	635	615	595	70	/
Rente und sonstiges 1)	m	8 837	22,2		275	102	167	377	268	377	776	1 861
	w	11 342	27,0		247	110	213	510	306	395	636	1 503
	i	20 179	24,7		521	212	380	887	575	772	1 412	3 164
Angehörige	m	9 243	23,2		6 417	1 583	504	462	94	72	62	26
	w	15 728	37,5		6 040	1 613	653	1 659	1 807	1 454	1 086	729
	i	24 972	30,5		12 458	3 196	1 157	2 121	1 701	1 525	1 148	755
Insgesamt	m	39 843	100,0		6 692	2 318	2 367	6 686	6 095	5 247	3 157	2 303
	w	41 989	100,0		6 287	2 155	2 199	6 335	5 849	5 160	3 113	2 425
	i	81 832	100,0		12 979	4 473	4 566	13 021	12 044	10 407	6 270	4 728

1) Rente, Pension; Eigenes Vermögen, Vermietung, Zinsen, Altenteil; Sozialhilfe; Leistungen aus einer Pflegeversicherung; Sonstige Unterstützungen (z.B. BAföG, Vorruhestandsgeld, Stipendium).

1.1 Bevölkerung im April 1996 nach Beteiligung am Erwerbsleben, Familienstand, Überwiegendem Lebensunterhalt und Altersgruppen

Überwiegender Lebensunterhalt (m = männlich, w = weiblich, i = insgesamt)	Insgesamt		Davon im Alter von ... bis unter ... Jahren									
			unter 15	15 - 20	20 - 25	25 - 35	35 - 45	45 - 55	55 - 60	60 - 65	65 u. mehr	
	1 000	%	1 000									
Erwerbstätige												
Ledig												
Erwerbstätigkeit	m	6 095	95,1	X	611	1 406	2 644	926	353	116	28	10
	w	3 975	92,9	X	411	1 044	1 659	531	215	87	18	10
	i	10 071	94,2	X	1 022	2 450	4 303	1 457	569	203	46	20
Arbeitslosengeld/-hilfe	m	11	0,2	X	/	/	/	/	/	/	/	-
	w	9	0,2	X	/	/	/	/	/	/	/	-
	i	21	0,2	X	/	/	9	/	/	/	/	-
Rente und sonstiges 1)	m	94	1,5	X	6	17	36	17	8	/	/	/
	w	115	2,7	X	8	24	47	14	8	/	/	7
	i	209	2,0	X	14	41	83	31	16	8	6	10
Angehörige	m	208	3,2	X	115	59	33	/	/	-	-	/
	w	181	4,2	X	91	60	26	/	/	/	/	/
	i	389	3,6	X	205	119	59	/	/	/	/	/
Zusammen	m	6 409	100,0	X	731	1 484	2 718	946	363	121	31	14
	w	4 280	100,0	X	510	1 130	1 737	549	224	92	21	17
	i	10 689	100,0	X	1 242	2 614	4 455	1 495	588	213	52	31
Verheiratet												
Erwerbstätigkeit	m	12 954	98,3	X	5	148	2 681	4 104	3 736	1 697	490	93
	w	8 185	87,8	X	9	185	1 999	2 743	2 293	811	114	30
	i	21 139	94,0	X	14	333	4 680	6 847	6 029	2 509	604	124
Arbeitslosengeld/-hilfe	m	15	0,1	X	-	/	/	/	/	/	/	-
	w	21	0,2	X	-	/	5	/	7	/	/	-
	i	36	0,2	X	-	/	9	8	9	8	/	-
Rente und sonstiges 1)	m	193	1,5	X	/	/	13	15	16	26	38	83
	w	159	1,7	X	/	10	65	20	10	11	19	23
	i	352	1,6	X	/	12	78	35	26	37	57	107
Angehörige	m	18	0,1	X	/	/	6	/	/	/	/	/
	w	955	10,3	X	/	18	235	327	235	102	29	9
	i	974	4,3	X	/	20	241	331	238	103	30	9
Zusammen	m	13 180	100,0	X	5	152	2 704	4 126	3 757	1 728	530	177
	w	9 320	100,0	X	9	214	2 304	3 095	2 544	927	163	63
	i	22 500	100,0	X	15	367	5 008	7 221	6 302	2 655	693	240
Verwitwet/Geschieden												
Erwerbstätigkeit	m	1 084	97,1	X	/	/	142	359	374	151	42	13
	w	1 519	90,6	X	/	7	202	470	524	253	46	17
	i	2 603	93,2	X	/	9	344	829	898	404	88	30
Arbeitslosengeld/-hilfe	m	/	/	X	-	-	/	/	/	/	/	-
	w	8	0,5	X	-	/	/	/	/	/	/	-
	i	13	0,4	X	-	/	/	/	/	/	/	-
Rente und sonstiges 1)	m	27	2,4	X	-	-	/	/	/	/	/	12
	w	134	8,0	X	-	/	10	13	22	28	25	35
	i	161	5,8	X	-	/	12	16	25	31	30	47
Angehörige	m	/	/	X	-	-	/	/	/	-	-	-
	w	15	0,9	X	-	-	/	5	/	/	/	/
	i	16	0,6	X	-	-	/	6	/	/	/	/
Zusammen	m	1 117	100,0	X	/	/	144	365	378	155	47	25
	w	1 676	100,0	X	/	7	217	491	552	284	72	52
	i	2 792	100,0	X	/	10	362	856	930	439	119	77
Zusammen												
Erwerbstätigkeit	m	20 134	97,2	X	616	1 557	5 467	5 389	4 463	1 965	560	117
	w	13 879	89,5	X	420	1 236	3 860	3 744	3 032	1 150	179	57
	i	33 813	94,0	X	1 037	2 793	9 328	9 133	7 495	3 116	738	174
Arbeitslosengeld/-hilfe	m	31	0,1	X	/	/	9	7	/	6	/	-
	w	38	0,2	X	/	/	11	9	10	/	/	-
	i	69	0,2	X	/	6	20	17	15	11	/	-
Rente und sonstiges 1)	m	314	1,5	X	6	19	50	35	27	32	46	98
	w	408	2,7	X	8	35	123	47	40	43	47	66
	i	722	2,0	X	14	54	173	82	67	75	93	164
Angehörige	m	227	1,1	X	115	61	40	6	/	/	/	/
	w	1 151	7,5	X	91	78	265	335	238	104	30	9
	i	1 379	3,8	X	206	139	304	341	242	105	31	10
Zusammen	m	20 706	100,0	X	737	1 639	5 566	5 438	4 498	2 004	608	216
	w	15 276	100,0	X	520	1 352	4 259	4 135	3 320	1 303	256	132
	i	35 982	100,0	X	1 257	2 991	9 825	9 573	7 819	3 306	864	348

1) Rente, Pension; Eigenes Vermögen, Vermietung, Zinsen, Altenteil; Sozialhilfe; Leistungen aus einer Pflegeversicherung; Sonstige Unterstützungen (z.B. BAföG, Vorruhestandsgeld, Stipendium).

1.1 Bevölkerung im April 1996 nach Beteiligung am Erwerbsleben, Familienstand, Überwiegendem Lebensunterhalt und Altersgruppen

Überwiegender Lebensunterhalt (m = männlich, w = weiblich, i = insgesamt)	Insgesamt		Davon im Alter von ... bis unter ... Jahren								
			unter 15	15 - 20	20 - 25	25 - 35	35 - 45	45 - 55	55 - 60	60 - 65	65 u. mehr
	1 000	%	1 000								
Erwerbslose											
Ledig											
Erwerbstätigkeit	m	X	X	X	X	X	X	X	X	X	X
	w	X	X	X	X	X	X	X	X	X	X
	i	X	X	X	X	X	X	X	X	X	X
Arbeitslosengeld/-hilfe	m	565	69,8	X	16	120	223	114	55	31	/
	w	280	64,0	X	11	73	117	46	18	14	/
	i	845	67,8	X	27	193	340	160	74	45	5
Rente und sonstiges 1)	m	121	15,0	X	14	23	47	21	9	/	/
	w	74	16,8	X	11	21	26	10	/	/	/
	i	195	15,6	X	24	44	73	31	13	7	/
Angehörige	m	123	15,2	X	42	35	34	9	/	/	-
	w	84	19,2	X	37	24	18	/	/	/	-
	i	207	16,6	X	78	59	53	13	/	/	-
Zusammen	m	809	100,0	X	72	179	305	145	67	36	6
	w	438	100,0	X	58	118	161	59	23	17	/
	i	1 247	100,0	X	130	296	466	203	90	53	7
Verheiratet											
Erwerbstätigkeit	m	X	X	X	X	X	X	X	X	X	X
	w	X	X	X	X	X	X	X	X	X	X
	i	X	X	X	X	X	X	X	X	X	X
Arbeitslosengeld/-hilfe	m	855	78,3	X	/	16	127	172	217	277	44
	w	692	61,3	X	/	18	143	178	183	162	8
	i	1 547	69,6	X	/	34	269	350	400	439	52
Rente und sonstiges 1)	m	155	14,2	X	/	8	38	39	28	33	7
	w	103	9,1	X	/	7	30	30	20	12	/
	i	258	11,6	X	/	15	68	69	48	45	8
Angehörige	m	82	7,5	X	-	/	24	20	19	14	/
	w	335	29,6	X	/	13	80	101	84	52	/
	i	417	18,8	X	/	17	104	120	103	66	5
Zusammen	m	1 092	100,0	X	/	28	189	231	264	323	52
	w	1 130	100,0	X	/	38	252	309	288	226	13
	i	2 222	100,0	X	/	66	441	540	552	550	65
Verwitwet/Geschieden											
Erwerbstätigkeit	m	X	X	X	X	X	X	X	X	X	X
	w	X	X	X	X	X	X	X	X	X	X
	i	X	X	X	X	X	X	X	X	X	X
Arbeitslosengeld/-hilfe	m	179	79,8	X	-	/	22	50	59	40	7
	w	228	73,7	X	/	/	35	58	67	60	/
	i	408	76,3	X	/	/	57	109	126	100	12
Rente und sonstiges 1)	m	36	16,2	X	-	/	6	10	12	7	/
	w	69	22,4	X	-	/	14	19	17	15	/
	i	106	19,8	X	-	/	20	28	29	22	/
Angehörige	m	9	4,1	X	-	-	/	/	/	/	/
	w	12	3,9	X	/	/	/	/	/	/	/
	i	21	4,0	X	/	/	/	7	6	/	/
Zusammen	m	225	100,0	X	-	/	29	63	73	48	9
	w	309	100,0	X	/	/	52	81	87	76	7
	i	534	100,0	X	/	/	82	144	161	124	17
Zusammen											
Erwerbstätigkeit	m	X	X	X	X	X	X	X	X	X	X
	w	X	X	X	X	X	X	X	X	X	X
	i	X	X	X	X	X	X	X	X	X	X
Arbeitslosengeld/-hilfe	m	1 599	75,2	X	17	136	372	337	332	349	56
	w	1 201	64,0	X	11	94	295	282	269	236	13
	i	2 800	69,9	X	28	230	667	619	600	584	69
Rente und sonstiges 1)	m	313	14,7	X	14	32	92	70	48	44	10
	w	245	13,1	X	12	28	69	59	42	29	/
	i	558	13,9	X	26	60	161	129	90	74	14
Angehörige	m	214	10,1	X	42	39	60	32	24	15	/
	w	431	23,0	X	38	38	101	107	88	54	/
	i	645	16,1	X	80	77	161	140	112	69	6
Zusammen	m	2 126	100,0	X	72	207	524	439	404	407	68
	w	1 877	100,0	X	62	159	465	448	398	319	22
	i	4 003	100,0	X	134	367	989	887	803	727	89

1) Rente, Pension; Eigenes Vermögen, Vermietung, Zinsen, Altenteil; Sozialhilfe; Leistungen aus einer Pflegeversicherung; Sonstige Unterstützungen (z.B. BAFöG, Vorruhestandsgeld, Stipendium).

1.1 Bevölkerung im April 1996 nach Beteiligung am Erwerbsleben, Familienstand, überwiegendem Lebensunterhalt und Altersgruppen

Überwiegender Lebensunterhalt (m = männlich, w = weiblich, i = insgesamt)	Insgesamt		Davon im Alter von ... bis unter ... Jahren							
			unter 15	15 - 20	20 - 25	25 - 35	35 - 45	45 - 55	55 - 60	60 - 65
	1 000	%	1 000							

Darunter: Sofort verfügbare Erwerbslose

Ledig

Erwerbstätigkeit	m	X	X	X	X	X	X	X	X	X	X	X
	w	X	X	X	X	X	X	X	X	X	X	X
	i	X	X	X	X	X	X	X	X	X	X	X
Arbeitslosengeld/-hilfe	m	513	71,3	X	15	112	202	103	51	25	/	/
	w	251	67,3	X	10	66	104	41	16	13	/	/
	i	764	69,9	X	25	178	306	145	67	38	/	/
Rente und sonstiges 1)	m	103	14,3	X	12	21	40	18	8	/	/	/
	w	55	14,7	X	9	15	18	7	/	/	/	/
	i	158	14,5	X	21	36	58	25	11	6	/	/
Angehörige	m	103	14,4	X	32	30	30	8	/	/	-	-
	w	67	18,0	X	27	21	15	/	/	/	-	-
	i	170	15,6	X	59	51	45	11	/	/	-	-
Zusammen	m	719	100,0	X	59	163	272	129	61	29	/	/
	w	373	100,0	X	46	102	138	52	19	15	/	/
	i	1 092	100,0	X	105	265	410	181	81	44	6	/

Verheiratet

Erwerbstätigkeit	m	X	X	X	X	X	X	X	X	X	X	X
	w	X	X	X	X	X	X	X	X	X	X	X
	i	X	X	X	X	X	X	X	X	X	X	X
Arbeitslosengeld/-hilfe	m	741	78,3	X	/	14	119	156	191	224	34	/
	w	604	61,8	X	/	15	124	161	163	135	6	/
	i	1 345	69,9	X	/	29	243	318	354	359	40	/
Rente und sonstiges 1)	m	132	14,0	X	/	7	34	35	23	25	6	/
	w	81	8,2	X	/	6	21	24	16	10	/	/
	i	213	11,1	X	/	13	55	59	40	35	7	/
Angehörige	m	73	7,7	X	-	/	21	18	16	12	/	-
	w	293	30,0	X	/	10	67	89	76	46	/	/
	i	366	19,0	X	/	15	88	107	92	58	/	/
Zusammen	m	946	100,0	X	/	25	174	209	231	261	42	/
	w	978	100,0	X	/	31	213	275	254	191	10	/
	i	1 924	100,0	X	/	57	387	483	486	453	52	/

Verwitwet/Geschieden

Erwerbstätigkeit	m	X	X	X	X	X	X	X	X	X	X	X
	w	X	X	X	X	X	X	X	X	X	X	X
	i	X	X	X	X	X	X	X	X	X	X	X
Arbeitslosengeld/-hilfe	m	156	80,5	X	-	/	19	45	52	33	6	/
	w	197	74,8	X	/	/	32	52	68	49	/	/
	i	352	77,2	X	/	/	51	97	110	82	10	/
Rente und sonstiges 1)	m	30	15,6	X	-	/	5	8	10	5	/	-
	w	56	21,4	X	-	/	10	15	15	13	/	/
	i	86	18,9	X	-	/	15	23	24	18	/	/
Angehörige	m	8	3,9	X	-	-	/	/	/	/	/	/
	w	10	3,8	X	/	/	/	/	/	/	/	/
	i	18	3,8	X	/	/	/	5	5	/	/	/
Zusammen	m	193	100,0	X	-	/	26	56	64	39	7	/
	w	263	100,0	X	/	/	44	70	75	63	6	/
	i	456	100,0	X	/	/	70	126	139	102	13	/

Zusammen

Erwerbstätigkeit	m	X	X	X	X	X	X	X	X	X	X	X
	w	X	X	X	X	X	X	X	X	X	X	X
	i	X	X	X	X	X	X	X	X	X	X	X
Arbeitslosengeld/-hilfe	m	1 409	75,8	X	16	127	341	304	295	282	44	/
	w	1 052	65,2	X	11	83	260	255	236	197	10	/
	i	2 461	70,9	X	26	210	600	559	531	479	54	/
Rente und sonstiges 1)	m	266	14,3	X	12	29	79	61	41	34	8	/
	w	192	11,9	X	10	21	50	47	34	24	/	/
	i	458	13,2	X	22	49	128	107	75	59	12	/
Angehörige	m	184	9,9	X	32	34	53	29	21	13	/	/
	w	370	22,9	X	28	32	85	95	79	48	/	/
	i	554	15,9	X	60	66	138	124	100	61	/	/
Zusammen	m	1 858	100,0	X	60	189	472	394	356	329	53	/
	w	1 614	100,0	X	49	136	394	396	349	270	17	/
	i	3 472	100,0	X	109	325	867	790	706	599	71	/

1) Rente, Pension; Eigenes Vermögen, Vermietung, Zinsen, Altenteil; Sozialhilfe; Leistungen aus einer Pflegeversicherung; Sonstige Unterstützungen (z.B. BAföG, Vorruhestandsgeld, Stipendium).

1.1 Bevölkerung im April 1996 nach Beteiligung am Erwerbsleben, Familienstand, überwiegendem Lebensunterhalt und Altersgruppen

Überwiegender Lebensunterhalt (m = männlich, w = weiblich, i = insgesamt)	Insgesamt		Davon im Alter von ... bis unter ... Jahren									
			unter 15	15 - 20	20 - 25	25 - 35	35 - 45	45 - 55	55 - 60	60 - 65	65 u. mehr	
	1 000	%	1 000									
Nicht erwerbspersonen												
Ledig												
Erwerbstätigkeit	m	X	X	X	X	X	X	X	X	X	X	X
	w	X	X	X	X	X	X	X	X	X	X	X
	i	X	X	X	X	X	X	X	X	X	X	X
Arbeitslosengeld/-hilfe	m	X	X	X	X	X	X	X	X	X	X	X
	w	X	X	X	X	X	X	X	X	X	X	X
	i	X	X	X	X	X	X	X	X	X	X	X
Rente und sonstiges 1)	m	1 071	11,1	275	82	109	174	66	61	64	91	151
	w	1 467	15,4	247	85	115	144	46	40	41	111	638
	i	2 538	13,2	521	167	224	318	112	101	105	202	789
Angehörige	m	8 590	88,9	6 417	1 425	396	313	23	7	/	/	/
	w	8 080	84,6	6 040	1 465	374	165	17	5	/	/	8
	i	16 670	86,8	12 458	2 890	770	478	40	13	8	/	10
Zusammen	m	9 661	100,0	6 692	1 507	505	487	89	68	68	92	153
	w	9 546	100,0	6 287	1 550	489	309	63	45	45	113	646
	i	19 208	100,0	12 979	3 057	994	795	152	113	113	205	799
Verheiratet												
Erwerbstätigkeit	m	X	X	X	X	X	X	X	X	X	X	X
	w	X	X	X	X	X	X	X	X	X	X	X
	i	X	X	X	X	X	X	X	X	X	X	X
Arbeitslosengeld/-hilfe	m	X	X	X	X	X	X	X	X	X	X	X
	w	X	X	X	X	X	X	X	X	X	X	X
	i	X	X	X	X	X	X	X	X	X	X	X
Rente und sonstiges 1)	m	5 931	96,9	-	/	8	54	78	197	560	1 348	3 684
	w	3 638	37,9	-	/	32	134	97	154	303	818	2 095
	i	9 568	60,9	-	/	40	188	175	352	863	2 167	5 779
Angehörige	m	190	3,1	-	/	8	47	29	31	38	21	16
	w	5 966	62,1	-	19	162	1 111	1 130	1 106	910	685	844
	i	6 156	39,1	-	19	170	1 158	1 159	1 137	948	706	859
Zusammen	m	6 121	100,0	-	/	15	101	107	229	598	1 369	3 700
	w	9 604	100,0	-	23	194	1 244	1 227	1 260	1 213	1 504	2 939
	i	15 724	100,0	-	24	209	1 346	1 334	1 489	1 811	2 873	6 639
Verwitwet/Geschieden												
Erwerbstätigkeit	m	X	X	X	X	X	X	X	X	X	X	X
	w	X	X	X	X	X	X	X	X	X	X	X
	i	X	X	X	X	X	X	X	X	X	X	X
Arbeitslosengeld/-hilfe	m	X	X	X	X	X	X	X	X	X	X	X
	w	X	X	X	X	X	X	X	X	X	X	X
	i	X	X	X	X	X	X	X	X	X	X	X
Rente und sonstiges 1)	m	1 208	98,3	-	-	/	6	19	43	76	166	899
	w	5 585	98,2	-	/	/	41	58	119	219	523	4 622
	i	6 793	98,2	-	/	/	47	77	162	295	688	5 520
Angehörige	m	21	1,7	-	-	/	/	/	/	/	/	/
	w	100	1,8	-	/	/	17	17	16	14	8	27
	i	121	1,8	-	/	/	20	22	21	18	8	31
Zusammen	m	1 229	100,0	-	-	/	8	23	48	80	166	903
	w	5 685	100,0	-	/	/	58	75	135	233	530	4 648
	i	6 915	100,0	-	/	5	66	98	183	313	697	5 551
Zusammen												
Erwerbstätigkeit	m	X	X	X	X	X	X	X	X	X	X	X
	w	X	X	X	X	X	X	X	X	X	X	X
	i	X	X	X	X	X	X	X	X	X	X	X
Arbeitslosengeld/-hilfe	m	X	X	X	X	X	X	X	X	X	X	X
	w	X	X	X	X	X	X	X	X	X	X	X
	i	X	X	X	X	X	X	X	X	X	X	X
Rente und sonstiges 1)	m	8 210	48,3	275	82	117	234	163	301	699	1 605	4 734
	w	10 689	43,0	247	89	150	318	201	314	564	1 452	7 356
	i	18 899	45,2	521	172	267	553	364	615	1 263	3 057	12 088
Angehörige	m	8 801	51,7	6 417	1 426	404	362	56	43	47	23	22
	w	14 146	57,0	6 040	1 484	538	1 293	1 164	1 127	927	695	878
	i	22 948	54,8	12 458	2 910	941	1 655	1 220	1 171	974	718	901
Zusammen	m	17 011	100,0	6 692	1 509	521	596	219	344	746	1 628	4 756
	w	24 835	100,0	6 287	1 573	688	1 611	1 365	1 441	1 491	2 147	8 233
	i	41 847	100,0	12 979	3 081	1 208	2 207	1 584	1 785	2 237	3 775	12 989

1) Rente, Pension; Eigenes Vermögen, Vermietung, Zinsen, Altenteil; Sozialhilfe; Leistungen aus einer Pflegeversicherung; Sonstige Unterstützungen (z.B. BAFöG, Vorruhestandsgeld, Stipendium).

1 BEVÖLKERUNG

1.2 Bevölkerung im April 1996 nach Alter, Beteiligung am Erwerbsleben

sowie Erwerbstätige nach Stellung im Beruf

1 000

Alter von ... bis unter ... Jahren	Bevöl- kerung	Erwerbs- personen	Erwerbstätige					Erwerbslose		Nicht- erwerbs- personen	
			zu- sammen	Stellung im Beruf				zusammen	darunter sofort verfügbar		
				Selb- ständige	Mith. Familien- angehörige	Beamte	Ange- stellte 1)				Arbeiter 2)
Insgesamt											
Männlich											
unter 5	1 979	X	X	X	X	X	X	X	X	X	1 979
5 - 10	2 382	X	X	X	X	X	X	X	X	X	2 382
10 - 15	2 332	X	X	X	X	X	X	X	X	X	2 332
Zusammen	6 692	X	X	X	X	X	X	X	X	X	6 692
15 - 16	487	13	9	/	/	-	/	6	/	/	474
16 - 17	456	62	55	/	/	-	10	43	7	/	394
17 - 18	448	171	159	/	/	/	36	120	13	10	276
18 - 19	472	260	239	/	/	5	56	176	21	18	212
19 - 20	455	303	275	/	/	/	32	169	28	26	153
Zusammen	2 318	809	737	/	/	8	38	514	72	60	1 509
20 - 21	454	349	314	/	/	64	93	154	35	32	105
21 - 22	447	350	309	/	/	60	89	155	41	39	97
22 - 23	447	348	309	6	/	47	85	170	38	35	100
23 - 24	483	376	329	9	/	36	91	192	47	42	107
24 - 25	536	425	378	13	/	40	108	215	46	41	112
Zusammen	2 367	1 847	1 638	34	7	247	466	886	207	189	521
25 - 26	573	461	414	19	/	32	115	245	47	42	113
26 - 27	606	503	451	26	/	30	143	252	53	46	103
27 - 28	656	562	507	34	/	32	173	286	55	50	94
28 - 29	664	595	537	37	/	36	185	277	58	50	69
29 - 30	674	620	570	48	/	34	210	277	49	45	55
Zusammen	3 174	2 740	2 479	163	8	165	827	1 316	261	234	434
30 - 31	688	649	595	52	/	35	224	283	54	48	40
31 - 32	728	692	636	63	/	39	227	306	55	51	37
32 - 33	715	684	630	63	/	36	233	297	54	50	31
33 - 34	697	669	618	64	/	38	227	288	61	46	28
34 - 35	684	657	609	74	/	37	218	280	49	44	27
Zusammen	3 512	3 350	3 087	316	/	184	1 129	1 453	263	239	162
35 - 36	676	650	602	71	/	37	220	274	48	43	27
36 - 37	665	641	590	76	/	38	217	259	51	47	23
37 - 38	628	604	559	70	/	41	190	258	46	41	24
38 - 39	621	600	556	76	/	44	189	236	44	41	21
39 - 40	600	581	540	68	/	42	193	236	41	38	20
Zusammen	3 181	3 076	2 847	361	/	202	1 019	1 262	229	209	115
40 - 41	605	584	538	74	/	47	188	229	46	41	21
41 - 42	581	560	519	68	/	41	187	223	41	36	21
42 - 43	575	555	512	70	/	49	184	209	43	38	20
43 - 44	575	553	515	72	/	47	182	215	38	33	22
44 - 45	568	548	507	71	/	45	180	210	42	37	19
Zusammen	2 904	2 800	2 591	354	/	228	921	1 085	209	185	104
45 - 46	563	543	501	76	/	46	181	198	42	38	20
46 - 47	580	555	517	76	/	53	183	204	38	34	25
47 - 48	542	517	478	71	/	52	170	183	38	34	25
48 - 49	503	475	438	66	/	46	155	170	37	33	28
49 - 50	494	467	432	65	/	46	150	169	36	32	27
Zusammen	2 682	2 557	2 365	353	/	244	840	925	191	170	125
50 - 51	373	349	321	50	/	33	102	135	29	25	24
51 - 52	485	449	411	57	/	45	147	160	38	33	36
52 - 53	552	507	461	65	/	46	172	177	46	40	45
53 - 54	530	481	437	64	/	47	153	171	44	40	49
54 - 55	625	560	504	68	/	46	194	195	55	48	65
Zusammen	2 565	2 346	2 133	305	/	218	769	838	213	187	219
55 - 56	629	543	480	73	/	42	169	195	64	54	86
56 - 57	687	571	496	73	/	48	173	201	75	63	116
57 - 58	658	522	428	67	/	40	149	172	94	79	136
58 - 59	616	427	339	58	/	34	120	126	88	68	189
59 - 60	567	348	262	47	/	26	91	96	86	64	219
Zusammen	3 157	2 411	2 004	317	/	190	702	790	407	329	746
60 - 61	545	231	205	44	/	17	77	64	26	21	314
61 - 62	531	189	169	44	/	16	58	49	20	15	342
62 - 63	426	123	112	31	/	7	39	33	10	9	303
63 - 64	391	73	66	27	/	/	18	14	7	5	318
64 - 65	411	60	55	24	/	/	14	12	/	/	351
Zusammen	2 303	675	608	170	10	48	207	172	68	53	1 628
65 u. mehr	4 976	220	216	116	26	/	38	31	/	/	4 756
Zusammen	39 843	22 832	20 706	2 492	79	1 769	7 092	9 273	2 126	1 858	17 011

1) Einschl. Auszubildende in anerkannten kaufmännischen und technischen Ausbildungsberufen.
2) Einschl. Auszubildende in anerkannten gewerblichen Ausbildungsberufen.

1 BEVÖLKERUNG

1.2 Bevölkerung im April 1996 nach Alter, Beteiligung am Erwerbsleben
sowie Erwerbstätige nach Stellung im Beruf

1 000

Alter von ... bis unter ... Jahren	Bevöl- kerung	Erwerbs- personen	Erwerbstätige					Erwerbslose		Nicht- erwerbs- personen	
			zu- sammen	Stellung im Beruf				zusammen	darunter sofort verfügbar		
				Selb- ständige	Mith. Familien- angehörige	Beamtinnen	Ange- stellte 1)				Arbeiter- innen 2)
Insgesamt											
Weiblich											
unter 5	1 855	X	X	X	X	X	X	X	X	X	1 855
5 - 10	2 229	X	X	X	X	X	X	X	X	X	2 229
10 - 15	2 203	X	X	X	X	X	X	X	X	X	2 203
Zusammen	6 287	X	X	X	X	X	X	X	X	X	6 287
15 - 16	452	8	6	/	/	-	/	/	/	/	444
16 - 17	439	40	33	/	/	/	/	15	6	/	400
17 - 18	423	122	113	/	/	/	68	43	9	7	301
18 - 19	423	185	164	/	/	/	101	61	20	17	239
19 - 20	416	227	204	/	/	/	136	62	24	20	189
Zusammen	2 155	582	520	/	5	7	322	184	62	49	1 673
20 - 21	397	254	228	/	/	/	159	61	26	22	143
21 - 22	419	281	249	/	/	8	185	54	32	28	138
22 - 23	416	289	256	/	/	8	184	59	32	29	128
23 - 24	461	324	292	/	/	11	212	63	32	27	137
24 - 25	506	364	327	/	/	12	234	76	37	31	142
Zusammen	2 199	1 511	1 352	16	6	43	975	312	159	136	688
25 - 26	530	387	348	7	/	18	250	71	40	33	143
26 - 27	571	429	390	11	/	19	277	81	40	33	142
27 - 28	612	461	417	12	/	22	295	85	44	38	151
28 - 29	636	488	444	17	/	19	315	92	43	37	149
29 - 30	640	479	432	17	/	19	303	91	47	40	161
Zusammen	2 991	2 245	2 031	64	13	97	1 439	419	214	181	746
30 - 31	668	503	450	24	/	19	313	90	53	45	166
31 - 32	674	489	446	23	5	18	307	93	43	35	185
32 - 33	686	506	455	24	/	21	310	94	51	43	180
33 - 34	663	496	446	30	5	20	285	104	51	44	167
34 - 35	653	487	433	25	7	16	282	102	54	47	166
Zusammen	3 344	2 479	2 228	127	27	94	1 496	484	252	214	865
35 - 36	650	487	438	28	9	21	280	100	49	43	163
36 - 37	623	469	419	27	8	17	267	99	50	43	155
37 - 38	615	463	418	29	8	19	264	98	46	40	152
38 - 39	595	453	408	25	6	18	261	97	45	40	143
39 - 40	600	464	419	32	8	22	267	90	45	40	135
Zusammen	3 083	2 336	2 101	142	39	97	1 340	484	235	206	747
40 - 41	570	439	395	32	5	24	242	93	44	39	131
41 - 42	582	461	421	32	8	27	258	96	40	36	121
42 - 43	563	446	402	30	6	26	245	95	44	37	118
43 - 44	572	447	403	28	8	23	248	97	44	40	125
44 - 45	578	455	413	31	7	28	244	103	42	38	124
Zusammen	2 865	2 247	2 034	153	33	128	1 237	483	213	190	618
45 - 46	577	449	404	30	9	26	235	103	45	39	128
46 - 47	565	433	390	27	7	24	233	99	43	38	132
47 - 48	532	399	364	30	9	23	212	90	35	31	132
48 - 49	496	373	334	26	7	18	191	92	40	35	123
49 - 50	477	345	310	27	6	15	190	73	35	31	132
Zusammen	2 647	2 000	1 802	139	39	105	1 061	457	198	175	647
50 - 51	364	258	227	16	/	12	131	63	32	28	106
51 - 52	475	333	300	23	7	15	186	70	32	27	143
52 - 53	546	381	341	26	8	14	211	82	41	35	165
53 - 54	519	350	307	22	8	14	188	75	43	39	169
54 - 55	608	396	344	26	9	11	200	98	52	46	212
Zusammen	2 513	1 719	1 518	112	36	66	916	389	200	175	794
55 - 56	606	384	321	21	8	11	189	91	63	55	222
56 - 57	690	404	327	24	11	11	183	96	78	65	285
57 - 58	638	348	276	17	10	8	156	86	71	63	291
58 - 59	601	274	213	15	8	10	118	63	61	50	327
59 - 60	577	212	166	11	9	/	86	57	46	36	365
Zusammen	3 113	1 622	1 303	89	46	43	733	392	319	270	1 491
60 - 61	563	95	86	11	8	/	41	22	9	7	468
61 - 62	553	76	70	10	8	/	28	20	6	5	478
62 - 63	448	45	41	7	6	/	16	11	/	/	403
63 - 64	425	36	34	5	6	/	12	10	/	/	390
64 - 65	435	27	26	/	/	/	8	8	/	/	408
Zusammen	2 425	278	256	38	32	10	104	72	22	17	2 147
65 u. mehr	8 368	135	132	36	31	/	37	26	/	/	8 233
Zusammen	41 989	17 153	15 276	916	306	692	9 660	3 702	1 877	1 614	24 835

1) Einschl. Auszubildende in anerkannten kaufmännischen und technischen Ausbildungsberufen.

2) Einschl. Auszubildende in anerkannten gewerblichen Ausbildungsberufen.

1 BEVÖLKERUNG

1.2 Bevölkerung im April 1996 nach Alter, Beteiligung am Erwerbsleben
sowie Erwerbstätige nach Stellung im Beruf

1 000

Alter von ... bis unter ... Jahren	Bevöl- kerung	Erwerbs- personen	Erwerbstätige					Erwerbslose		Nicht- erwerbs- personen	
			zu- sammen	Stellung im Beruf				zusammen	darunter sofort verfügbar		
				Selb- ständige	Mith. Familien- angehörige	Beamte/ -innen	Ange- stellte 1)				Arbeiter/ -innen 2)
Insgesamt											
Insgesamt											
unter 5	3 834	X	X	X	X	X	X	X	X	X	3 834
5 - 10	4 611	X	X	X	X	X	X	X	X	X	4 611
10 - 15	4 535	X	X	X	X	X	X	X	X	X	4 535
Zusammen	12 979	X	X	X	X	X	X	X	X	X	12 979
15 - 16	939	21	15	/	/	-	/	10	6	/	918
16 - 17	895	102	88	/	/	/	27	58	14	8	793
17 - 18	871	293	272	/	/	/	104	184	22	16	578
18 - 19	896	445	404	/	/	7	157	237	41	35	451
19 - 20	872	530	479	/	/	37	205	231	51	46	342
Zusammen	4 473	1 391	1 257	/	14	45	496	699	134	109	3 081
20 - 21	850	603	541	/	/	69	252	215	61	55	248
21 - 22	866	631	558	6	/	68	274	209	73	66	235
22 - 23	864	636	565	9	/	55	269	229	71	63	227
23 - 24	944	699	621	13	/	47	303	255	78	69	244
24 - 25	1 042	789	705	18	/	52	342	291	83	72	254
Zusammen	4 566	3 358	2 991	50	13	290	1 441	1 198	367	325	1 208
25 - 26	1 104	848	761	26	/	50	365	316	86	74	256
26 - 27	1 178	932	840	36	/	49	419	332	92	80	245
27 - 28	1 269	1 023	924	47	5	54	468	350	99	88	245
28 - 29	1 300	1 082	981	54	/	55	500	369	101	87	218
29 - 30	1 315	1 099	1 002	65	/	53	513	367	96	85	216
Zusammen	6 165	4 984	4 510	227	21	261	2 265	1 735	475	414	1 181
30 - 31	1 357	1 151	1 044	76	/	54	537	373	107	93	206
31 - 32	1 402	1 180	1 082	86	7	57	534	399	98	86	222
32 - 33	1 401	1 190	1 085	87	5	57	544	391	105	92	211
33 - 34	1 360	1 165	1 063	95	6	58	512	393	102	90	195
34 - 35	1 337	1 144	1 041	99	8	53	500	382	102	91	193
Zusammen	6 856	5 830	5 315	443	31	279	2 626	1 937	514	453	1 027
35 - 36	1 326	1 137	1 040	99	10	57	501	373	97	87	190
36 - 37	1 288	1 110	1 009	103	8	55	484	358	101	89	178
37 - 38	1 244	1 068	976	99	8	60	453	356	91	81	176
38 - 39	1 217	1 053	963	101	7	62	460	333	90	81	164
39 - 40	1 200	1 045	959	100	8	64	461	326	86	78	155
Zusammen	6 274	5 412	4 947	503	42	299	2 358	1 746	465	415	863
40 - 41	1 175	1 023	933	106	5	71	429	321	90	80	152
41 - 42	1 163	1 021	940	102	8	67	446	319	81	72	142
42 - 43	1 138	1 001	915	100	7	75	429	304	86	75	138
43 - 44	1 147	1 000	918	99	8	70	430	312	81	72	147
44 - 45	1 146	1 003	919	102	7	73	425	313	84	75	143
Zusammen	5 769	5 048	4 625	507	35	366	2 159	1 569	422	376	722
45 - 46	1 140	992	905	105	10	72	417	301	86	77	149
46 - 47	1 146	988	907	103	8	77	416	304	81	71	157
47 - 48	1 073	916	842	101	9	75	383	274	73	65	158
48 - 49	999	848	771	92	8	64	346	262	77	68	150
49 - 50	971	813	742	92	7	61	340	242	71	64	159
Zusammen	5 329	4 557	4 168	493	42	350	1 901	1 382	389	344	772
50 - 51	737	608	547	66	5	45	233	198	60	54	130
51 - 52	960	782	711	80	7	60	332	231	71	60	179
52 - 53	1 098	888	801	91	8	60	384	258	87	75	210
53 - 54	1 049	831	744	86	9	62	341	246	88	79	218
54 - 55	1 233	956	848	94	10	57	394	293	108	94	277
Zusammen	5 078	4 065	3 651	417	39	284	1 685	1 226	414	361	1 013
55 - 56	1 235	927	800	94	9	53	358	286	127	109	308
56 - 57	1 377	975	822	97	12	59	357	297	153	128	402
57 - 58	1 296	870	705	84	11	48	304	257	165	143	427
58 - 59	1 217	701	552	73	8	43	238	189	150	119	516
59 - 60	1 144	560	428	57	11	30	177	153	132	100	684
Zusammen	6 270	4 033	3 306	405	51	233	1 435	1 182	727	599	2 237
60 - 61	1 108	326	291	56	10	21	118	86	35	28	782
61 - 62	1 085	265	239	53	10	20	86	69	26	20	820
62 - 63	873	167	153	38	8	9	55	44	14	12	706
63 - 64	816	108	100	32	8	6	30	24	8	6	708
64 - 65	846	87	81	29	7	/	21	21	6	/	759
Zusammen	4 728	953	864	208	42	58	311	244	89	71	3 775
65 u. mehr	13 344	355	348	152	57	5	76	67	7	7	12 989
Insgesamt	81 832	39 985	35 982	3 409	385	2 461	16 752	12 975	4 003	3 472	41 847

1) Einschl. Auszubildende in anerkannten kaufmännischen und technischen Ausbildungsberufen.

2) Einschl. Auszubildende in anerkannten gewerblichen Ausbildungsberufen.

1 BEVÖLKERUNG

1.2 Bevölkerung im April 1996 nach Alter, Beteiligung am Erwerbsleben
sowie Erwerbstätige nach Stellung im Beruf

1 000

Alter von ... bis unter ... Jahren	Bevöl- kerung	Erwerbs- personen	Erwerbstätige					Erwerbslose		Nicht- erwerbs- personen	
			zu- sammen	Stellung im Beruf					zusammen		darunter sofort verfügbar
				Selb- ständige	Mith. Familien- angehörige	Beamte	Ange- stellte 1)	Arbeiter 2)			
Deutsche											
Männlich											
unter 5	1 673	X	X	X	X	X	X	X	X	X	1 673
5 - 10	2 086	X	X	X	X	X	X	X	X	X	2 086
10 - 15	2 068	X	X	X	X	X	X	X	X	X	2 068
Zusammen	5 827	X	X	X	X	X	X	X	X	X	5 827
15 - 16	427	11	8	/	/	-	/	5	/	/	416
16 - 17	395	55	49	/	/	-	9	38	6	/	340
17 - 18	387	152	143	/	/	/	33	109	8	6	235
18 - 19	402	222	210	/	/	/	5	152	12	10	180
19 - 20	391	261	240	/	/	/	32	142	20	19	130
Zusammen	2 002	701	651	/	8	38	157	446	50	40	1 301
20 - 21	388	302	278	/	/	64	84	127	26	24	87
21 - 22	383	301	272	/	/	60	82	128	29	27	82
22 - 23	380	294	267	/	/	47	77	137	27	24	86
23 - 24	408	317	283	7	/	36	83	155	34	31	91
24 - 25	462	363	328	10	/	40	98	177	35	31	99
Zusammen	2 022	1 577	1 426	27	6	247	424	722	151	136	445
25 - 26	493	395	359	17	/	32	106	203	35	31	98
26 - 27	522	432	395	22	/	30	131	210	37	33	90
27 - 28	567	488	445	30	/	31	162	220	43	38	79
28 - 29	575	516	474	32	/	36	174	231	42	36	59
29 - 30	595	550	512	43	/	34	199	235	38	35	46
Zusammen	2 753	2 381	2 185	145	6	164	771	1 099	196	173	373
30 - 31	603	674	533	46	/	35	213	238	41	36	29
31 - 32	641	613	572	58	/	39	217	257	42	38	28
32 - 33	627	605	565	56	/	36	222	250	40	36	22
33 - 34	620	601	561	57	/	38	214	252	40	36	19
34 - 35	612	592	552	68	/	37	206	241	40	36	19
Zusammen	3 102	2 986	2 783	285	/	184	1 072	1 238	203	183	117
35 - 36	608	590	552	65	/	36	210	241	37	33	18
36 - 37	602	584	541	69	/	38	206	228	43	39	17
37 - 38	561	545	508	64	/	40	181	223	37	33	17
38 - 39	559	542	505	68	/	43	187	207	37	34	17
39 - 40	546	531	497	63	/	42	184	207	34	31	15
Zusammen	2 876	2 792	2 603	328	/	200	968	1 105	189	170	84
40 - 41	539	523	488	65	/	47	180	196	36	31	15
41 - 42	528	512	480	64	/	41	180	198	32	28	16
42 - 43	529	514	478	65	/	49	177	187	35	31	15
43 - 44	527	509	477	65	/	46	174	191	32	28	18
44 - 45	519	502	466	65	/	44	172	184	36	32	16
Zusammen	2 642	2 560	2 389	324	/	228	883	954	171	161	82
45 - 46	514	496	461	69	/	46	174	173	35	32	17
46 - 47	524	505	473	72	/	53	175	172	32	28	19
47 - 48	483	463	432	66	/	52	162	151	31	27	20
48 - 49	444	421	392	61	/	46	146	137	29	25	23
49 - 50	436	414	386	59	/	46	142	139	28	25	22
Zusammen	2 400	2 299	2 144	327	/	243	800	772	155	137	101
50 - 51	317	297	277	45	/	33	96	102	20	18	20
51 - 52	434	405	374	55	/	45	141	133	31	27	29
52 - 53	498	461	423	61	/	45	166	151	38	32	37
53 - 54	480	437	402	60	/	47	148	147	36	32	42
54 - 55	576	520	474	68	/	46	188	174	46	41	56
Zusammen	2 305	2 121	1 950	286	/	217	739	706	171	150	184
55 - 56	580	503	448	69	/	42	165	172	55	47	78
56 - 57	641	534	468	71	/	47	168	181	66	56	107
57 - 58	612	487	404	63	/	40	146	155	82	71	125
58 - 59	571	396	318	56	/	34	117	111	77	61	175
59 - 60	533	326	249	45	/	26	90	87	77	57	207
Zusammen	2 937	2 245	1 888	304	/	188	685	706	357	291	632
60 - 61	519	217	195	44	/	17	75	56	23	18	302
61 - 62	504	179	162	42	/	16	57	45	17	12	325
62 - 63	402	113	104	31	/	7	38	27	9	8	289
63 - 64	373	67	62	26	/	/	17	12	5	/	306
64 - 65	393	55	52	24	/	/	13	10	/	/	338
Zusammen	2 191	632	575	166	9	48	201	150	57	45	1 559
65 u. mehr	4 872	210	208	112	26	/	38	28	/	/	4 662
Zusammen	35 930	20 502	18 801	2 306	71	1 761	6 735	7 928	1 701	1 477	15 427

1) Einschl. Auszubildende in anerkannten kaufmännischen und technischen Ausbildungsberufen.
2) Einschl. Auszubildende in anerkannten gewerblichen Ausbildungsberufen.

1 BEVÖLKERUNG

1.2 Bevölkerung im April 1996 nach Alter, Beteiligung am Erwerbsleben

sowie Erwerbstätige nach Stellung im Beruf

1 000

Alter von ... bis unter ... Jahren	Bevöl- kerung	Erwerbs- personen	Erwerbstätige					Erwerbslose		Nicht- erwerbs- personen	
			Zusammen	Stellung im Beruf				zusammen	darunter sofort verfügbar		
				Selbst- ständige	Mith. Familien- angehörige	Beamtinnen	Ange- stellte 1)				Arbeiter- innen 2)
D e u t s c h e											
W e i b l i c h											
unter 5	1 590	X	X	X	X	X	X	X	X	X	1 590
5 - 10	1 980	X	X	X	X	X	X	X	X	X	1 980
10 - 15	1 974	X	X	X	X	X	X	X	X	X	1 974
Zusammen	5 544	X	X	X	X	X	X	X	X	X	5 544
15 - 16	406	8	5	/	/	-	/	/	/	/	398
16 - 17	388	34	29	/	/	/	15	12	5	/	354
17 - 18	372	109	103	-	/	/	62	38	6	/	263
18 - 19	367	162	147	/	/	/	93	51	15	13	205
19 - 20	360	199	179	/	/	/	120	52	20	17	162
Zusammen	1 894	512	462	/	/	7	293	157	49	38	1 382
20 - 21	335	222	201	/	/	/	144	51	20	17	113
21 - 22	357	248	223	/	/	8	170	42	25	21	110
22 - 23	344	251	225	/	/	8	168	45	25	22	93
23 - 24	387	286	260	/	/	11	197	48	26	22	101
24 - 25	430	324	294	/	/	12	218	60	30	25	106
Zusammen	1 852	1 331	1 203	13	/	43	897	246	127	107	522
25 - 26	456	352	317	6	/	18	235	56	35	30	104
26 - 27	495	393	360	10	/	19	263	66	33	28	102
27 - 28	534	422	383	11	/	22	280	68	38	33	112
28 - 29	571	453	415	15	/	18	300	80	38	32	118
29 - 30	577	447	406	15	/	19	292	77	41	34	129
Zusammen	2 633	2 068	1 882	58	10	96	1 371	347	186	157	565
30 - 31	597	466	419	21	/	19	301	75	47	40	131
31 - 32	606	457	419	21	/	18	297	79	39	31	149
32 - 33	625	474	431	23	/	21	302	80	44	37	150
33 - 34	604	464	417	28	5	20	276	89	46	40	141
34 - 35	595	457	407	23	7	16	271	90	50	43	138
Zusammen	3 027	2 318	2 092	115	24	94	1 447	413	226	192	709
35 - 36	599	455	412	26	8	21	272	86	43	38	138
36 - 37	573	441	396	25	8	17	261	85	45	39	132
37 - 38	565	435	392	27	6	19	255	84	43	37	130
38 - 39	545	424	383	24	6	18	252	84	41	36	121
39 - 40	553	437	397	30	8	22	259	79	40	36	116
Zusammen	2 828	2 193	1 980	131	36	97	1 299	418	212	186	636
40 - 41	517	409	368	29	/	24	233	77	41	37	108
41 - 42	528	430	395	29	8	27	249	82	35	31	98
42 - 43	511	413	374	28	5	26	237	79	39	33	98
43 - 44	516	412	374	26	7	23	237	81	39	35	104
44 - 45	526	420	383	29	6	28	236	84	37	33	106
Zusammen	2 598	2 084	1 894	141	31	127	1 192	402	190	170	614
45 - 46	521	413	374	27	9	26	227	86	39	35	108
46 - 47	505	396	357	25	7	24	222	81	39	34	109
47 - 48	481	368	337	27	8	23	204	74	32	28	113
48 - 49	446	342	307	25	7	17	183	76	35	31	103
49 - 50	434	321	290	24	6	15	185	60	32	28	113
Zusammen	2 388	1 841	1 665	128	36	105	1 019	376	176	158	547
50 - 51	322	235	207	15	/	12	126	50	27	24	88
51 - 52	434	312	283	7	7	15	181	59	29	24	122
52 - 53	511	361	323	24	8	14	205	72	38	33	150
53 - 54	486	332	292	21	7	14	183	66	40	36	153
54 - 55	576	378	329	25	9	11	195	90	49	43	198
Zusammen	2 329	1 618	1 435	107	35	66	890	337	183	161	711
55 - 56	580	371	311	21	8	11	187	84	60	52	209
56 - 57	662	391	317	24	11	11	181	89	75	63	271
57 - 58	614	335	267	17	10	8	153	80	69	61	278
58 - 59	575	264	205	14	8	9	116	58	59	48	312
59 - 60	559	205	160	10	8	/	85	53	44	35	354
Zusammen	2 990	1 566	1 260	86	46	43	721	364	306	260	1 424
60 - 61	548	91	84	11	8	/	40	21	8	6	457
61 - 62	537	72	67	9	8	/	28	19	/	/	465
62 - 63	434	42	39	6	6	/	16	10	/	/	392
63 - 64	413	34	33	5	6	/	12	9	/	/	380
64 - 65	425	25	24	/	/	/	7	8	/	/	400
Zusammen	2 358	265	247	37	32	10	103	65	18	14	2 093
65 u. mehr	8 279	130	127	35	31	/	36	25	/	/	8 148
Zusammen	38 721	15 925	14 247	852	288	689	9 268	3 150	1 677	1 444	22 796

1) Einschl. Auszubildende in anerkannten kaufmännischen und technischen Ausbildungsberufen.
2) Einschl. Auszubildende in anerkannten gewerblichen Ausbildungsberufen.

1 BEVÖLKERUNG

1.2 Bevölkerung im April 1996 nach Alter, Beteiligung am Erwerbsleben
sowie Erwerbstätige nach Stellung im Beruf

1 000

Alter von ... bis unter ... Jahren	Bevöl- kerung	Erwerbs- personen	Erwerbstätige					Erwerbslose		Nicht- erwerbs- personen	
			zu- sammen	Stellung im Beruf					zusammen		darunter sofort verfügbar
				Selb- ständige	Mith. Familien- angehörige	Beamts/ -innen	Ange- stellte 1)	Arbeiter/ -innen 2)			
D e u t s c h e I n s g e s a m t											
unter 5	3 262	X	X	X	X	X	X	X	X	X	3 262
5 - 10	4 066	X	X	X	X	X	X	X	X	X	4 066
10 - 15	4 043	X	X	X	X	X	X	X	X	X	4 043
Zusammen	11 371	X	X	X	X	X	X	X	X	X	11 371
15 - 16	833	19	13	/	/	-	/	8	5	/	815
16 - 17	782	89	78	/	/	/	24	51	11	6	694
17 - 18	759	261	246	/	/	/	95	147	15	11	498
18 - 19	770	385	357	/	/	7	144	203	28	23	385
19 - 20	751	459	419	/	/	37	184	194	40	36	292
Zusammen	3 896	1 212	1 113	/	12	45	449	603	99	78	2 683
20 - 21	723	523	477	/	/	69	227	178	46	41	199
21 - 22	741	549	495	5	/	68	252	168	54	48	192
22 - 23	724	545	493	8	/	55	245	182	52	46	179
23 - 24	795	603	543	11	/	47	281	203	60	52	192
24 - 25	892	687	622	14	/	52	316	238	66	56	205
Zusammen	3 875	2 907	2 629	40	10	290	1 321	968	278	243	967
25 - 26	949	747	676	23	/	50	341	259	71	61	202
26 - 27	1 018	825	755	33	/	49	394	277	70	60	192
27 - 28	1 101	909	828	41	/	54	443	288	81	71	192
28 - 29	1 146	970	889	48	/	55	474	310	80	69	177
29 - 30	1 172	997	918	58	/	53	491	312	79	69	175
Zusammen	5 386	4 449	4 067	203	16	260	2 142	1 446	382	330	938
30 - 31	1 199	1 040	951	67	/	54	513	313	88	76	160
31 - 32	1 247	1 071	990	79	6	57	513	335	80	70	177
32 - 33	1 251	1 079	995	79	/	57	525	330	84	73	172
33 - 34	1 225	1 065	979	84	6	57	490	341	86	78	160
34 - 35	1 207	1 049	959	91	7	53	477	331	90	79	158
Zusammen	6 130	5 303	4 875	399	27	278	2 519	1 651	429	375	826
35 - 36	1 200	1 045	964	90	9	57	481	327	81	71	156
36 - 37	1 175	1 025	938	94	8	55	467	313	88	78	149
37 - 38	1 126	980	900	91	7	59	436	307	80	70	146
38 - 39	1 104	966	888	92	6	62	439	290	78	70	138
39 - 40	1 099	969	894	93	8	64	443	286	75	67	131
Zusammen	5 705	4 985	4 584	459	38	297	2 266	1 523	401	356	720
40 - 41	1 055	932	856	94	/	71	413	273	77	68	123
41 - 42	1 056	941	875	93	8	67	429	278	66	60	114
42 - 43	1 040	927	853	92	6	75	414	266	74	65	113
43 - 44	1 044	921	851	91	7	69	411	272	70	63	123
44 - 45	1 045	922	849	94	6	73	409	268	73	65	122
Zusammen	5 240	4 644	4 283	465	32	355	2 075	1 356	361	320	596
45 - 46	1 035	909	835	96	9	72	400	258	74	66	126
46 - 47	1 030	901	830	97	7	76	397	253	71	62	128
47 - 48	964	831	768	93	9	75	366	225	63	56	133
48 - 49	889	763	699	86	7	64	329	214	64	56	127
49 - 50	870	735	676	83	6	61	326	199	60	53	135
Zusammen	4 788	4 140	3 809	455	38	348	1 819	1 149	331	294	648
50 - 51	639	532	484	60	/	45	222	152	48	42	108
51 - 52	868	717	658	77	7	60	322	192	59	51	151
52 - 53	1 009	822	746	85	8	59	371	223	75	66	187
53 - 54	965	770	694	81	8	61	330	213	76	68	196
54 - 55	1 152	899	803	91	9	57	383	263	96	84	254
Zusammen	4 634	3 739	3 385	393	37	282	1 628	1 044	354	311	895
55 - 56	1 161	873	758	90	9	53	351	256	115	99	287
56 - 57	1 303	925	785	95	12	58	349	270	141	119	377
57 - 58	1 226	822	671	80	11	48	299	235	151	132	403
58 - 59	1 146	659	524	70	8	43	233	169	136	109	487
59 - 60	1 092	530	409	55	10	30	174	140	121	92	562
Zusammen	5 927	3 811	3 148	390	50	231	1 406	1 070	663	550	2 116
60 - 61	1 067	309	278	55	9	21	116	77	30	24	759
61 - 62	1 041	251	230	52	10	20	85	64	22	16	790
62 - 63	836	156	143	37	7	9	53	37	13	10	680
63 - 64	786	101	95	32	8	6	29	21	6	5	686
64 - 65	818	80	76	28	7	/	20	18	/	/	738
Zusammen	4 549	896	822	203	41	58	303	216	75	59	3 652
65 u. mehr	13 151	340	335	147	57	/	74	52	5	/	12 811
Zusammen	74 651	36 427	33 049	3 158	360	2 450	16 003	11 078	3 378	2 921	38 224

1) Einschl. Auszubildende in anerkannten kaufmännischen und technischen Ausbildungsberufen.

2) Einschl. Auszubildende in anerkannten gewerblichen Ausbildungsberufen.

1 BEVÖLKERUNG

1.3 Bevölkerung, Erwerbspersonen sowie Erwerbsquoten im April 1996
nach Altersgruppen und Familienstand

Alter von ... bis unter ... Jahren	Insgesamt			Ledig			Verheiratet			Verwitwet/Geschieden		
	Bevöl- kerung	Erwerbs- personen	Er- werbs- quoten	Bevöl- kerung	Erwerbs- personen	Er- werbs- quoten	Bevöl- kerung	Erwerbs- personen	Er- werbs- quoten	Bevöl- kerung	Erwerbs- personen	Er- werbs- quoten
	1 000	% 1)		1 000	% 1)		1 000	% 1)		1 000	% 1)	
I n s g e s a m t												
M ä n n l i c h												
unter 5	1 979	X	X	1 979	X	X	X	X	X	X	X	X
5 - 10	2 382	X	X	2 382	X	X	X	X	X	X	X	X
10 - 15	2 332	X	X	2 332	X	X	X	X	X	X	X	X
15 - 20	2 318	809	34,9	2 310	803	34,8	7	6	83,3	/	/	/
20 - 25	2 367	1 847	78,0	2 167	1 663	76,7	196	180	92,3	/	/	/
25 - 30	3 174	2 740	86,3	2 141	1 760	82,2	991	940	94,9	42	39	93,3
30 - 35	3 512	3 350	95,4	1 369	1 263	92,3	2 004	1 953	97,5	140	134	96,0
35 - 40	3 191	3 076	96,4	733	682	93,0	2 251	2 195	97,5	207	199	95,9
40 - 45	2 904	2 800	96,4	446	409	91,6	2 214	2 162	97,7	244	230	94,1
45 - 50	2 682	2 557	95,3	281	251	89,3	2 159	2 081	96,4	242	225	92,8
50 - 55	2 565	2 346	91,5	217	179	82,5	2 091	1 940	92,8	257	227	88,2
55 - 60	3 157	2 411	76,4	225	157	69,8	2 649	2 051	77,4	283	203	71,6
60 - 65	2 303	675	29,3	130	37	28,8	1 951	582	29,8	223	56	25,2
15 - 65	28 175	22 612	80,3	10 020	7 204	71,9	16 512	14 091	85,3	1 643	1 316	80,1
65 - 70	1 970	134	6,8	72	7	10,1	1 679	113	6,8	218	13	6,1
70 - 75	1 356	55	4,0	41	/	/	1 106	45	4,1	209	6	3,1
75 u. mehr	1 651	32	1,9	54	/	/	1 095	22	2,0	502	6	1,1
15 u. mehr	33 151	22 832	68,9	10 188	7 218	70,9	20 393	14 272	70,0	2 571	1 342	52,2
Insgesamt	39 844	22 832	57,3	16 880	7 218	42,8	20 393	14 272	70,0	2 571	1 342	52,2
W e i b l i c h												
unter 5	1 855	X	X	1 855	X	X	X	X	X	X	X	X
5 - 10	2 229	X	X	2 229	X	X	X	X	X	X	X	X
10 - 15	2 203	X	X	2 203	X	X	X	X	X	X	X	X
15 - 20	2 155	582	27,0	2 118	569	26,8	35	12	35,3	/	/	/
20 - 25	2 199	1 511	68,7	1 737	1 248	71,9	446	252	56,5	15	11	69,6
25 - 30	2 991	2 245	75,0	1 419	1 190	83,8	1 471	976	66,3	100	79	78,5
30 - 35	3 344	2 479	74,1	788	708	89,9	2 329	1 580	67,8	227	191	84,0
35 - 40	3 083	2 336	75,8	419	379	90,3	2 362	1 694	71,7	302	263	87,0
40 - 45	2 865	2 247	78,4	252	229	91,1	2 269	1 709	75,3	345	309	89,6
45 - 50	2 647	2 000	75,5	160	138	85,9	2 113	1 539	72,8	374	323	86,5
50 - 55	2 513	1 719	68,4	133	110	82,8	1 979	1 293	65,3	401	316	78,8
55 - 60	3 113	1 622	52,1	154	109	70,6	2 367	1 154	48,7	533	360	60,7
60 - 65	2 425	278	11,5	136	22	16,6	1 680	176	10,5	609	79	13,0
15 - 65	27 334	17 018	62,3	7 315	4 701	64,3	17 051	10 386	60,9	2 968	1 931	65,1
65 - 70	2 331	77	3,3	158	7	4,2	1 377	44	3,2	797	27	3,4
70 - 75	2 246	36	1,6	199	7	3,7	972	15	1,5	1 075	14	1,3
75 u. mehr	3 790	22	0,6	306	/	/	654	6	0,8	2 831	13	0,5
15 u. mehr	35 702	17 153	48,0	7 978	4 718	59,1	20 054	10 450	52,1	7 670	1 985	25,9
Insgesamt	41 989	17 153	40,9	14 264	4 718	33,1	20 054	10 450	52,1	7 670	1 985	25,9
I n s g e s a m t												
unter 5	3 834	X	X	3 834	X	X	X	X	X	X	X	X
5 - 10	4 611	X	X	4 611	X	X	X	X	X	X	X	X
10 - 15	4 535	X	X	4 535	X	X	X	X	X	X	X	X
15 - 20	4 473	1 391	31,1	4 429	1 372	31,0	43	18	43,4	/	/	/
20 - 25	4 566	3 358	73,5	3 904	2 911	74,6	642	433	67,4	19	14	73,3
25 - 30	6 165	4 984	80,8	3 560	2 950	82,9	2 462	1 917	77,8	143	118	82,9
30 - 35	6 856	5 830	85,0	2 156	1 971	91,4	4 333	3 533	81,5	367	325	88,6
35 - 40	6 274	5 412	86,3	1 152	1 060	92,0	4 612	3 890	84,3	510	462	90,6
40 - 45	5 769	5 048	87,5	698	638	91,4	4 493	3 871	86,4	589	539	91,4
45 - 50	5 329	4 557	85,5	441	389	88,1	4 272	3 620	84,7	616	548	89,0
50 - 55	5 078	4 065	80,0	350	289	82,6	4 070	3 233	79,4	658	543	82,5
55 - 60	6 270	4 033	64,3	379	266	70,2	5 015	3 205	63,9	876	563	64,2
60 - 65	4 728	953	20,2	265	60	22,6	3 631	758	20,9	832	135	16,3
15 - 65	55 509	39 630	71,4	17 335	11 905	68,7	33 563	24 477	72,9	4 611	3 247	70,4
65 - 70	4 301	211	4,9	230	14	6,0	3 056	157	5,1	1 015	40	4,0
70 - 75	3 602	90	2,5	241	11	4,4	2 078	60	2,9	1 283	20	1,6
75 u. mehr	5 441	53	1,0	360	7	1,9	1 749	28	1,6	3 333	19	0,6
15 u. mehr	68 853	39 985	58,1	18 165	11 936	65,7	40 446	24 722	61,1	10 242	3 327	32,5
Insgesamt	81 832	39 985	48,9	31 144	11 936	38,3	40 446	24 722	61,1	10 242	3 327	32,5

1) Anteil der Erwerbspersonen an der Bevölkerung je Geschlecht, Altersgruppe und Familienstand.

1 BEVÖLKERUNG

1.3 Bevölkerung, Erwerbspersonen sowie Erwerbsquoten im April 1996
nach Altersgruppen und Familienstand

Alter von ... bis unter ... Jahren	Insgesamt			Ledig			Verheiratet			Verwitwet/Geschieden		
	Bevöl- kerung	Erwerbs- personen	Er- werbs- quoten	Bevöl- kerung	Erwerbs- personen	Er- werbs- quoten	Bevöl- kerung	Erwerbs- personen	Er- werbs- quoten	Bevöl- kerung	Erwerbs- personen	Er- werbs- quoten
	1 000	% 1)		1 000	% 1)		1 000	% 1)		1 000	% 1)	
Deutsche												
Männlich												
unter 5	1 673	X	X	1 673	X	X	X	X	X	X	X	X
5 - 10	2 086	X	X	2 086	X	X	X	X	X	X	X	X
10 - 15	2 068	X	X	2 068	X	X	X	X	X	X	X	X
15 - 20	2 002	701	35,0	2 000	699	35,0	/	/	/	/	/	/
20 - 25	2 022	1 577	78,0	1 917	1 478	77,1	102	96	94,3	/	/	/
25 - 30	2 753	2 381	86,5	1 975	1 635	82,8	739	710	96,0	39	36	92,7
30 - 35	3 102	2 986	96,2	1 278	1 193	93,3	1 697	1 670	98,4	127	123	96,5
35 - 40	2 876	2 752	97,1	686	641	93,4	1 998	1 967	98,4	192	184	96,1
40 - 45	2 642	2 560	96,9	417	384	92,1	2 000	1 964	98,2	225	212	94,3
45 - 50	2 400	2 299	95,8	254	236	92,9	1 914	1 855	96,9	222	207	93,2
50 - 55	2 305	2 121	92,0	203	167	82,2	1 862	1 742	93,6	241	212	88,2
55 - 60	2 537	2 245	88,5	215	150	69,6	2 453	1 904	77,6	269	192	71,3
60 - 65	2 191	632	28,8	124	34	27,7	1 865	545	29,4	212	53	24,9
15 - 65	25 231	20 292	80,4	9 079	6 817	72,9	14 622	12 454	85,2	1 530	1 221	79,8
65 - 70	1 914	127	6,6	68	6	9,3	1 634	108	6,6	212	13	6,0
70 - 75	1 328	52	4,0	40	/	/	1 085	44	4,0	203	6	3,0
75 u. mehr	1 631	30	1,9	52	/	/	1 082	21	2,0	496	5	1,1
15 u. mehr	30 103	20 502	68,1	9 239	6 630	71,8	18 423	12 627	68,5	2 441	1 245	51,0
Zusammen	35 930	20 502	57,1	15 066	6 630	44,0	18 423	12 627	68,5	2 441	1 245	51,0
Weiblich												
unter 5	1 590	X	X	1 590	X	X	X	X	X	X	X	X
5 - 10	1 980	X	X	1 980	X	X	X	X	X	X	X	X
10 - 15	1 974	X	X	1 974	X	X	X	X	X	X	X	X
15 - 20	1 894	512	27,0	1 880	505	26,9	13	6	50,4	/	/	/
20 - 25	1 852	1 331	71,8	1 571	1 142	72,7	270	181	67,1	12	8	69,6
25 - 30	2 633	2 068	78,5	1 338	1 135	84,8	1 206	862	71,4	89	71	80,2
30 - 35	3 027	2 318	76,6	754	682	90,5	2 062	1 457	70,7	211	179	84,6
35 - 40	2 828	2 193	77,5	402	364	90,6	2 146	1 582	73,7	280	247	88,2
40 - 45	2 598	2 084	80,2	239	219	91,8	2 041	1 578	77,3	318	287	90,1
45 - 50	2 388	1 841	77,1	152	131	85,9	1 892	1 411	74,6	344	299	87,0
50 - 55	2 329	1 618	69,5	123	101	82,5	1 830	1 219	66,6	376	298	79,3
55 - 60	2 990	1 566	52,4	147	103	70,2	2 273	1 117	49,1	570	346	60,8
60 - 65	2 358	265	11,2	132	22	16,4	1 634	167	10,2	592	75	12,8
15 - 65	24 898	15 794	63,4	6 739	4 404	65,4	15 366	9 579	62,3	2 792	1 811	64,9
65 - 70	2 291	74	3,2	155	6	3,9	1 353	42	3,1	783	26	3,3
70 - 75	2 222	35	1,6	198	7	3,7	961	14	1,5	1 062	13	1,3
75 u. mehr	3 766	21	0,6	304	/	/	648	5	0,8	2 813	13	0,5
15 u. mehr	33 176	15 925	48,0	7 397	4 420	59,8	18 329	9 641	52,6	7 451	1 863	25,0
Zusammen	38 721	15 925	41,1	12 942	4 420	34,2	18 329	9 641	52,6	7 451	1 863	25,0
Insgesamt												
unter 5	3 262	X	X	3 262	X	X	X	X	X	X	X	X
5 - 10	4 066	X	X	4 066	X	X	X	X	X	X	X	X
10 - 15	4 043	X	X	4 043	X	X	X	X	X	X	X	X
15 - 20	3 896	1 212	31,1	3 881	1 204	31,0	14	8	54,3	/	/	/
20 - 25	3 875	2 907	75,0	3 488	2 620	75,1	372	277	74,5	15	11	72,1
25 - 30	5 386	4 449	82,6	3 314	2 770	83,6	1 945	1 571	80,8	128	107	84,0
30 - 35	6 130	5 303	86,5	2 032	1 875	92,3	3 759	3 127	83,2	338	301	89,0
35 - 40	5 705	4 985	87,4	1 088	1 005	92,4	4 145	3 548	85,6	472	431	91,4
40 - 45	5 240	4 644	88,6	656	603	92,0	4 041	3 542	87,7	543	499	91,8
45 - 50	4 788	4 140	86,5	416	367	88,3	3 806	3 266	85,8	566	506	89,4
50 - 55	4 634	3 739	80,7	325	268	82,3	3 692	2 961	80,2	617	511	82,8
55 - 60	5 927	3 811	64,3	362	253	69,9	4 727	3 020	63,9	838	538	64,1
60 - 65	4 549	896	19,7	256	56	21,9	3 488	712	20,4	805	128	16,0
15 - 65	50 128	36 087	72,0	15 818	11 021	69,7	29 988	22 033	73,5	4 322	3 032	70,2
65 - 70	4 205	201	4,8	224	12	5,5	2 987	150	5,0	994	38	3,9
70 - 75	3 549	88	2,5	238	10	4,1	2 046	58	2,8	1 266	20	1,5
75 u. mehr	5 396	52	1,0	356	7	1,8	1 731	27	1,5	3 309	19	0,6
15 u. mehr	63 279	36 427	57,6	16 636	11 050	66,4	36 752	22 268	60,6	9 892	3 109	31,4
Zusammen	74 651	36 427	48,8	28 007	11 050	39,5	36 752	22 268	60,6	9 892	3 109	31,4

1) Anteil der Erwerbspersonen an der Bevölkerung je Geschlecht, Altersgruppe und Familienstand.

1 BEVÖLKERUNG

1.3 Bevölkerung, Erwerbspersonen sowie Erwerbsquoten im April 1996
nach Altersgruppen und Familienstand

Alter von ... bis unter ... Jahren	Insgesamt			Ledig			Verheiratet			Verwitwet/Geschieden		
	Bevöl- kerung	Erwerbs- personen	Er- werbs- quoten	Bevöl- kerung	Erwerbs- personen	Er- werbs- quoten	Bevöl- kerung	Erwerbs- personen	Er- werbs- quoten	Bevöl- kerung	Erwerbs- personen	Er- werbs- quoten
	1 000	% 1)		1 000	% 1)		1 000	% 1)		1 000	% 1)	
A u s l ä n d e r												
M ä n n l i c h												
unter 5	306	X	X	306	X	X	X	X	X	X	X	X
5 - 10	296	X	X	296	X	X	X	X	X	X	X	X
10 - 15	264	X	X	264	X	X	X	X	X	X	X	X
15 - 20	316	108	34,4	310	104	33,4	6	/	/	/	/	/
20 - 25	345	270	78,2	250	185	73,7	94	84	90,0	/	/	/
25 - 30	421	359	85,3	166	125	75,6	252	231	91,6	/	/	/
30 - 35	410	365	89,0	91	70	77,6	306	283	92,2	13	12	91,1
35 - 40	315	284	90,2	47	41	86,5	252	229	90,7	15	15	94,1
40 - 45	262	240	91,7	29	24	84,6	214	198	92,6	19	18	92,4
45 - 50	282	258	91,5	18	15	83,7	245	226	92,3	20	17	88,0
50 - 55	260	225	86,4	14	12	87,3	230	198	86,2	16	14	87,8
55 - 60	221	166	75,4	10	8	73,9	195	147	75,3	15	11	76,7
60 - 65	113	44	38,7	6	/	/	97	37	38,7	10	/	/
15 - 65	2 944	2 319	78,8	941	587	62,4	1 890	1 637	86,6	113	95	83,9
65 - 70	56	7	12,3	/	/	/	46	5	11,5	6	/	/
70 - 75	28	/	/	/	/	/	21	/	/	5	/	/
75 u. mehr	20	/	/	/	/	/	13	/	/	6	/	/
15 u. mehr	3 048	2 330	76,4	949	589	62,1	1 970	1 645	83,5	130	96	74,0
Zusammen	3 914	2 330	59,5	1 814	589	32,5	1 970	1 645	83,5	130	96	74,0
W e i b l i c h												
unter 5	265	X	X	265	X	X	X	X	X	X	X	X
5 - 10	249	X	X	249	X	X	X	X	X	X	X	X
10 - 15	228	X	X	228	X	X	X	X	X	X	X	X
15 - 20	261	70	26,9	238	64	26,8	23	6	26,7	/	/	/
20 - 25	346	180	52,1	166	106	64,3	177	71	40,4	/	/	/
25 - 30	358	177	49,4	81	55	67,6	266	115	43,1	11	7	64,9
30 - 35	317	161	51,0	34	26	77,0	267	123	46,2	16	12	77,2
35 - 40	256	143	56,2	17	14	83,8	215	113	52,4	23	16	72,1
40 - 45	267	163	61,1	13	10	78,5	228	131	57,5	27	22	83,1
45 - 50	260	159	61,2	8	7	86,2	222	128	57,7	30	24	80,8
50 - 55	184	101	54,8	10	9	86,4	149	74	49,9	25	18	71,1
55 - 60	123	56	45,7	7	5	80,8	93	37	39,8	23	14	59,5
60 - 65	67	13	19,6	/	/	/	46	9	18,5	17	/	/
15 - 65	2 436	1 224	50,2	576	297	51,6	1 685	807	47,9	176	120	68,4
65 - 70	40	/	/	/	/	/	23	/	/	15	/	/
70 - 75	25	/	/	/	/	/	12	/	/	12	/	/
75 u. mehr	25	/	/	/	-	-	6	/	/	17	/	/
15 u. mehr	2 525	1 228	48,6	581	298	51,2	1 725	809	46,9	220	122	55,4
Zusammen	3 268	1 228	37,6	1 323	298	22,5	1 725	809	46,9	220	122	55,4
I n s g e s a m t												
unter 5	571	X	X	571	X	X	X	X	X	X	X	X
5 - 10	545	X	X	545	X	X	X	X	X	X	X	X
10 - 15	492	X	X	492	X	X	X	X	X	X	X	X
15 - 20	577	179	31,0	548	167	30,6	28	11	37,9	/	/	/
20 - 25	691	450	65,2	416	291	70,0	270	156	57,6	/	/	/
25 - 30	779	538	68,8	246	180	73,0	517	345	66,7	15	11	73,0
30 - 35	727	526	72,4	124	96	77,5	573	406	70,8	29	24	83,4
35 - 40	570	427	75,0	64	55	85,8	467	341	73,0	38	31	81,0
40 - 45	529	404	76,2	42	34	82,7	442	329	74,5	46	40	87,0
45 - 50	541	417	77,0	26	22	84,5	466	354	75,8	49	41	83,6
50 - 55	444	326	73,3	25	21	87,0	379	272	72,0	41	32	77,7
55 - 60	343	222	64,8	17	13	76,6	289	184	63,9	38	25	66,2
60 - 65	179	57	31,6	9	/	/	143	46	32,2	27	7	25,1
15 - 65	5 380	3 543	65,9	1 517	884	58,3	3 575	2 444	68,4	289	215	74,5
65 - 70	96	10	10,6	7	/	/	69	7	10,0	20	/	/
70 - 75	53	/	/	/	/	/	33	/	/	17	/	/
75 u. mehr	45	/	/	/	/	/	18	/	/	23	/	/
15 u. mehr	5 574	3 558	63,8	1 529	886	58,0	3 695	2 454	66,4	350	218	62,3
Zusammen	7 181	3 558	49,5	3 137	886	28,3	3 695	2 454	66,4	350	218	62,3

1) Anteil der Erwerbspersonen an der Bevölkerung je Geschlecht, Altersgruppe und Familienstand.

1 BEVÖLKERUNG

1.4 Bevölkerung im April 1996 nach Beteiligung am Erwerbsleben, Überwiegendem Lebensunterhalt und monatlichem Nettoeinkommen

1 000

Überwiegender Lebensunterhalt	Geschlecht (Für weiblich Familienstand)	Bevölkerung insgesamt	Mit Angabe des Einkommens zusammen	Davon mit einem monatlichen Nettoeinkommen von ... bis unter ... DM										Ohne Angabe des Einkommens 1)	Ohne Einkommen
				unter 600	600 - 1 000	1 000 - 1 400	1 400 - 1 800	1 800 - 2 200	2 200 - 2 500	2 500 - 3 000	3 000 - 4 000	4 000 und mehr			
				600	1 000	1 400	1 800	2 200	2 500	3 000	4 000	und mehr			
Erwerbstätige															
Erwerbstätigkeit	männlich	20 134	19 064	474	664	634	1 282	2 406	2 562	3 164	3 941	3 937	1 059	10	
	weiblich	13 679	12 981	989	1 463	1 756	1 920	2 310	1 604	1 334	1 008	597	631	67	
	dav. ledig	3 975	3 837	227	391	357	594	869	554	409	289	147	137	/	
	verh.	8 185	7 676	745	1 029	1 279	1 111	1 138	808	685	534	346	445	65	
	verw. gesch.	350	334	/	11	27	48	61	52	56	51	25	16	/	
insgesamt	1 169	1 135	14	32	93	168	241	191	184	133	79	34	-		
	insgesamt	33 813	32 045	1 462	2 126	2 390	3 202	4 716	4 167	4 498	4 949	4 535	1 691	77	
Übriger Lebensunterhalt (Arbeitslosengeld/-hilfe, Rente und sonstiges 2), Angehörige)	männlich	572	534	130	124	75	46	38	26	29	31	37	35	X	
	weiblich	1 597	1 506	766	325	184	94	60	26	23	15	14	67	X	
	dav. ledig	305	291	113	93	43	20	11	/	/	/	/	12	X	
	verh.	1 135	1 065	643	217	113	41	24	9	8	/	/	48	X	
	verw. gesch.	100	95	/	5	16	22	18	9	10	7	/	/	X	
insgesamt	58	55	5	10	12	11	7	/	/	/	/	/	X		
	insgesamt	2 189	2 041	896	449	259	141	98	52	51	45	51	102	X	
Zusammen	männlich	20 706	19 599	604	787	709	1 328	2 444	2 588	3 192	3 972	3 974	1 094	13	
	weiblich	15 276	14 487	1 754	1 788	1 940	2 015	2 370	1 630	1 357	1 022	611	699	90	
	dav. ledig	4 280	4 128	340	484	400	614	880	558	411	290	150	149	/	
	verh.	9 320	8 740	1 389	1 246	1 392	1 151	1 163	817	694	539	351	493	87	
	verw. gesch.	449	429	6	17	43	70	79	61	65	58	30	20	/	
	insgesamt	1 227	1 190	19	41	105	179	248	195	186	136	80	36	/	
	insgesamt	35 982	34 086	2 358	2 575	2 649	3 342	4 814	4 219	4 549	4 994	4 585	1 793	103	
Erwerbslose															
Zusammen (Arbeitslosengeld/-hilfe, Rente und sonstiges 2), Angehörige)	männlich	2 126	1 917	246	467	571	286	166	72	58	35	16	81	127	
	weiblich	1 877	1 532	383	537	378	137	59	18	12	6	/	58	287	
	dav. ledig	498	371	85	140	98	32	10	/	/	/	/	15	51	
	verh.	1 130	861	274	307	184	69	22	7	/	/	/	35	234	
	verw. gesch.	71	69	/	16	18	13	11	/	/	/	/	/	/	
insgesamt	239	231	21	74	78	32	15	6	/	/	/	5	/		
	insgesamt	4 003	3 449	629	1 004	949	422	225	89	70	41	19	139	414	
darunter: sofort verfügbar															
Zusammen (Arbeitslosengeld/-hilfe, Rente und sonstiges 2), Angehörige)	männlich	1 858	1 676	222	417	506	242	141	59	49	28	13	71	111	
	weiblich	1 614	1 314	333	465	325	112	47	15	10	/	/	50	250	
	dav. ledig	373	319	74	123	85	26	7	/	/	/	/	14	41	
	verh.	978	741	240	263	159	49	18	6	/	/	/	30	207	
	verw. gesch.	60	58	/	15	15	11	9	/	/	/	/	/	/	
insgesamt	204	197	17	65	67	27	13	/	/	/	/	/	/		
	insgesamt	3 472	2 990	555	881	831	354	188	74	58	32	15	121	361	
Nichterwerbspersonen															
Rente und sonstiges 2)	männlich	8 210	7 803	546	403	829	1 290	1 532	1 025	899	756	524	393	X	
	weiblich	10 689	10 120	1 515	1 574	2 265	1 751	1 962	622	467	356	209	546	X	
	dav. ledig	1 467	1 369	402	218	253	172	108	62	58	57	39	87	X	
	verh.	3 638	3 466	946	895	919	343	170	69	52	45	26	159	X	
	verw. gesch.	4 921	4 648	132	358	880	1 110	1 012	456	331	238	130	273	X	
insgesamt	664	638	35	102	214	125	72	35	26	17	13	26	X		
	insgesamt	18 899	17 923	2 061	1 977	3 094	3 040	2 894	1 647	1 366	1 112	733	938	X	
Angehörige	männlich	8 801	1 047	700	182	86	33	21	11	13	13	7	155	7 600	
	weiblich	14 146	2 043	1 389	335	161	59	34	15	20	19	10	308	11 796	
	dav. ledig	8 080	879	663	128	67	14	/	/	/	5	/	130	7 072	
	verh.	5 966	1 093	714	195	86	35	20	10	13	12	8	170	4 703	
	verw. gesch.	30	19	/	/	/	/	/	/	/	/	/	/	8	
insgesamt	71	51	8	8	14	8	7	/	/	/	/	6	13		
	insgesamt	22 948	3 089	2 089	497	247	93	55	25	33	33	18	463	19 395	
Zusammen	männlich	17 011	8 850	1 246	565	914	1 323	1 553	1 035	913	769	531	548	7 614	
	weiblich	24 835	12 163	2 904	1 909	2 426	1 810	1 996	637	487	376	219	854	11 819	
	dav. ledig	9 546	2 248	1 065	347	310	186	112	64	62	62	41	217	7 082	
	verh.	9 604	4 559	1 660	1 090	1 005	378	190	79	65	57	34	329	4 716	
	verw. gesch.	4 951	4 667	136	362	883	1 112	1 015	457	332	239	131	276	8	
insgesamt	735	689	43	110	227	134	78	38	28	18	14	32	13		
	insgesamt	41 847	21 013	4 150	2 474	3 340	3 133	2 949	1 672	1 399	1 145	750	1 401	19 433	
Insgesamt															
Erwerbstätigkeit	männlich	20 134	19 064	474	664	634	1 282	2 406	2 562	3 164	3 941	3 937	1 059	10	
	weiblich	13 679	12 981	989	1 463	1 756	1 920	2 310	1 604	1 334	1 008	597	631	67	
	dav. ledig	3 975	3 837	227	391	357	594	869	554	409	289	147	137	/	
	verh.	8 185	7 676	745	1 029	1 279	1 111	1 138	808	685	534	346	445	65	
	verw. gesch.	350	334	/	11	27	48	61	52	56	51	25	16	/	
insgesamt	1 169	1 135	14	32	93	168	241	191	184	133	79	34	-		
	insgesamt	33 813	32 045	1 462	2 126	2 390	3 202	4 716	4 167	4 498	4 949	4 535	1 691	77	
Übriger Lebensunterhalt (Arbeitslosengeld/-hilfe, Rente und sonstiges 2), Angehörige)	männlich	19 710	11 301	1 621	1 156	1 560	1 655	1 757	1 133	999	835	584	664	7 744	
	weiblich	28 309	15 201	4 053	2 771	2 988	2 041	1 515	680	521	396	235	979	12 130	
	dav. ledig	10 289	2 911	1 263	580	451	238	134	70	66	64	45	244	7 134	
	verh.	11 868	6 484	2 578	1 614	1 303	478	237	94	79	63	40	413	4 971	
	verw. gesch.	5 121	4 830	142	383	917	1 148	1 043	469	344	247	135	282	8	
insgesamt	1 031	976	69	194	317	177	101	47	33	22	15	39	16		
	insgesamt	48 019	26 502	5 674	3 927	4 549	3 696	3 272	1 813	1 520	1 231	820	1 643	19 874	
Insgesamt	männlich	39 843	30 366	2 095	1 820	2 194	2 937	4 163	3 695	4 163	4 776	4 522	1 723	7 765	
	weiblich	41 989	28 182	5 041	4 234	4 744	3 961	3 825	2 285	1 855	1 404	833	1 610	12 196	
	dav. ledig	14 264	6 747	1 490	971	809	832	1 003	624	474	353	192	381	7 136	
	verh.	20 054	14 160	3 323	2 643	2 582	1 588	1 375	902	764	598	386	857	5 036	
	verw. gesch.	5 471	5 164	145	395	944	1 195	1 105	521	400	298	161	298	8	
insgesamt	2 200	2 111	83	226	410	345	342	238	217	155	94	74	16		
	insgesamt	81 832	58 548	7 137	6 054	6 939	6 898	7 988	5 980	6 018	6 180	5 354	3 334	19 951	

1) Einschl. Selbstständige Landwirte in der Haupttätigkeit.

2) Rente, Pension; Eigenes Vermögen, Vermietung, Zinsen, Altenteil; Sozialhilfe; Leistungen aus einer Pflegeversicherung; Sonstige Unterstützungen (z.B. BAFöG, Vorruhestandsgeld, Stipendium).

1 BEVÖLKERUNG

1.4 Bevölkerung im April 1996 nach Beteiligung am Erwerbsleben, Überwiegendem Lebensunterhalt und monatlichem Nettoeinkommen

Überwiegender Lebensunterhalt	Geschlecht (Für weiblich Familienstand)	Bevölkerung insgesamt	Mit Angabe des Einkommens zusammen	Davon mit einem monatlichen Nettoeinkommen von ... bis unter ... DM								Ohne Angabe des Einkommens 1)	Ohne Einkommen	
				unter 600	600 - 1 000	1 000 - 1 400	1 400 - 1 800	1 800 - 2 200	2 200 - 2 500	2 500 - 3 000	3 000 - 4 000			4 000 und mehr
				% 2)	% 3)									% 2)
Erwerbstätige														
Erwerbstätigkeit	männlich	20 134	94,7	2,5	3,5	3,3	6,7	12,6	13,4	16,6	20,7	20,7	5,3	0,1
	weiblich	13 679	94,9	7,6	11,3	13,5	14,8	17,8	12,4	10,3	7,8	4,6	4,6	0,5
dav. ledig	verh.	3 975	96,5	5,9	10,2	9,3	15,5	22,7	14,4	10,7	7,5	3,8	3,4	/
	verw.	8 185	93,8	9,7	13,4	16,7	14,5	14,8	10,5	8,9	7,0	4,5	5,4	0,8
gesch.	verw.	350	95,4	/	3,4	8,0	14,3	18,4	15,5	16,8	15,3	7,6	4,5	/
	insgesamt	1 169	97,1	1,2	2,8	8,2	14,8	21,2	16,8	16,2	11,7	7,0	2,9	-
insgesamt	insgesamt	33 813	94,8	4,6	6,6	7,5	10,0	14,7	13,0	14,0	15,4	14,2	5,0	0,2
	Übriger Lebensunterhalt (Arbeitslosengeld/-hilfe, Rente und sonstiges 4), Angehörige													
Übriger Lebensunterhalt (Arbeitslosengeld/-hilfe, Rente und sonstiges 4), Angehörige	männlich	572	93,4	24,3	23,2	14,0	8,7	7,0	4,9	5,3	5,7	6,9	6,1	X
	weiblich	1 597	94,3	50,8	21,6	12,2	6,3	4,0	1,7	1,5	1,0	0,9	4,2	X
dav. ledig	verh.	305	95,4	38,8	32,0	14,7	6,9	3,9	/	/	/	/	4,1	X
	verw.	1 135	93,8	60,4	20,4	10,6	3,8	2,3	0,8	0,8	/	/	4,3	X
gesch.	verw.	100	95,7	/	5,6	17,0	23,4	18,4	9,6	10,0	/	/	/	X
	insgesamt	2 169	94,1	43,9	22,0	12,7	6,9	4,8	2,5	2,5	2,2	2,5	4,7	X
Zusammen	männlich	20 706	94,7	3,1	4,0	3,6	6,8	12,5	13,2	16,3	20,3	20,3	5,3	0,1
	weiblich	15 276	94,8	12,1	12,3	13,4	13,9	16,4	11,3	9,4	7,1	4,2	4,6	0,6
dav. ledig	verh.	4 280	96,4	8,2	11,7	9,7	14,9	21,3	13,5	10,0	7,0	3,6	3,5	/
	verw.	9 320	93,8	15,9	14,3	15,9	13,2	13,3	9,3	7,9	6,2	4,0	5,3	0,9
gesch.	verw.	449	95,5	1,5	3,9	10,0	16,3	18,4	14,2	15,3	13,5	7,0	4,5	/
	insgesamt	1 227	97,0	1,6	3,5	8,9	15,1	20,9	16,3	15,7	11,4	6,8	3,0	/
insgesamt	insgesamt	35 982	94,7	6,9	7,6	7,8	9,8	14,1	12,4	13,3	14,7	13,5	5,0	0,3
	Erwerbslose													
Zusammen (Arbeitslosengeld/-hilfe, Rente und sonstiges 4), Angehörige	männlich	2 126	90,2	12,8	24,4	29,8	14,9	8,7	3,7	3,0	1,8	0,8	3,8	6,0
	weiblich	1 877	81,6	25,0	35,1	24,7	8,9	3,9	1,2	0,8	0,4	/	3,1	15,3
dav. ledig	verh.	438	84,9	22,9	37,7	26,5	8,6	2,8	/	/	/	/	3,5	11,6
	verw.	1 130	76,2	31,8	35,6	21,4	6,8	2,6	0,8	/	/	/	3,1	20,7
gesch.	verw.	71	96,8	/	23,6	25,9	19,4	16,5	/	/	/	/	/	/
	insgesamt	239	96,8	9,2	32,1	33,6	14,1	6,6	2,5	/	/	/	2,2	/
insgesamt	insgesamt	4 003	86,2	18,2	29,1	27,5	12,2	6,5	2,6	2,0	1,2	0,5	3,5	10,4
	darunter: sofort verfügbar													
Zusammen (Arbeitslosengeld/-hilfe, Rente und sonstiges 4), Angehörige	männlich	1 858	90,2	13,3	24,9	30,2	14,4	8,4	3,5	2,9	1,6	0,8	3,8	6,0
	weiblich	1 614	81,4	25,4	35,4	24,8	8,5	3,6	1,2	0,8	/	/	3,1	15,5
dav. ledig	verh.	373	85,5	23,1	38,4	26,6	8,0	2,3	/	/	/	/	3,6	10,9
	verw.	978	75,7	32,4	35,5	21,4	6,6	2,4	0,8	/	/	/	3,1	21,2
gesch.	verw.	60	96,8	/	26,0	25,5	18,3	15,6	/	/	/	/	/	/
	insgesamt	204	96,6	8,7	32,8	34,1	13,7	6,5	/	/	/	/	/	/
insgesamt	insgesamt	3 472	86,1	18,6	29,5	27,8	11,8	6,3	2,5	2,0	1,1	0,5	3,5	10,4
	Nichterwerbspersonen													
Rente und sonstiges 4)	männlich	8 210	95,0	7,0	5,2	10,6	16,5	19,6	13,1	11,5	9,7	6,7	4,8	X
	weiblich	10 689	94,7	15,0	15,6	22,4	17,3	13,5	6,1	4,8	3,5	2,1	5,1	X
dav. ledig	verh.	1 467	93,4	29,3	16,0	18,5	12,6	7,9	4,5	4,3	4,1	2,9	5,9	X
	verw.	3 638	95,3	27,3	25,8	26,5	9,9	4,9	2,0	1,5	1,3	0,8	4,4	X
gesch.	verw.	4 921	94,4	2,8	7,7	18,9	23,9	21,8	9,8	7,1	5,1	2,8	5,5	X
	insgesamt	664	96,1	5,5	16,0	33,5	19,6	11,2	5,4	4,0	2,6	2,0	3,9	X
insgesamt	insgesamt	18 899	94,8	11,5	11,0	17,3	17,0	16,1	9,2	7,6	6,2	4,1	5,0	X
	Angehörige													
Angehörige	männlich	8 801	11,9	66,9	15,5	8,2	3,2	2,0	1,0	1,3	1,3	0,7	1,8	86,3
	weiblich	14 146	14,4	68,0	16,4	7,9	2,9	1,7	0,7	1,0	0,9	0,5	2,2	83,4
dav. ledig	verh.	8 080	10,9	75,5	14,6	6,5	1,5	/	/	/	0,6	/	1,6	87,5
	verw.	5 966	18,3	65,3	17,8	7,9	3,2	1,9	0,9	1,2	1,1	0,7	2,8	78,8
gesch.	verw.	30	63,4	/	/	/	/	/	/	/	/	/	/	26,9
	insgesamt	71	72,8	14,8	15,6	26,4	16,1	13,3	/	/	/	/	8,4	18,8
insgesamt	insgesamt	22 948	13,5	67,6	16,1	8,0	3,0	1,8	0,8	1,1	1,1	0,6	2,0	84,5
	Zusammen													
Zusammen	männlich	17 011	52,0	14,1	6,4	10,3	14,9	17,5	11,7	10,3	8,7	6,0	3,2	44,8
	weiblich	24 835	49,0	23,9	15,7	19,9	14,9	11,5	5,2	4,0	3,1	1,8	3,4	47,6
dav. ledig	verh.	9 546	23,5	47,4	15,4	13,8	8,3	5,0	2,8	2,7	2,8	1,8	2,3	74,2
	verw.	9 604	47,5	36,4	23,9	22,1	8,3	4,2	1,7	1,4	1,2	0,7	3,4	49,1
gesch.	verw.	4 951	94,3	2,9	7,8	18,9	23,8	21,7	9,8	7,1	5,1	2,8	5,6	0,2
	insgesamt	735	93,8	6,2	16,0	33,0	19,4	11,4	5,5	4,0	2,7	2,0	4,4	1,6
insgesamt	insgesamt	41 847	50,2	19,8	11,8	15,9	14,9	14,0	8,0	6,7	5,4	3,6	3,3	46,4
	Insgesamt													
Erwerbstätigkeit	männlich	20 134	94,7	2,5	3,5	3,3	6,7	12,6	13,4	16,6	20,7	20,7	5,3	0,1
	weiblich	13 679	94,9	7,6	11,3	13,5	14,8	17,8	12,4	10,3	7,8	4,6	4,6	0,5
dav. ledig	verh.	3 975	96,5	5,9	10,2	9,3	15,5	22,7	14,4	10,7	7,5	3,8	3,4	/
	verw.	8 185	93,8	9,7	13,4	16,7	14,5	14,8	10,5	8,9	7,0	4,5	5,4	0,8
gesch.	verw.	350	95,4	/	3,4	8,0	14,3	18,4	15,5	16,8	15,3	7,6	4,5	/
	insgesamt	1 169	97,1	1,2	2,8	8,2	14,8	21,2	16,8	16,2	11,7	7,0	2,9	-
insgesamt	insgesamt	33 813	94,8	4,6	6,6	7,5	10,0	14,7	13,0	14,0	15,4	14,2	5,0	0,2
	Übriger Lebensunterhalt (Arbeitslosengeld/-hilfe, Rente und sonstiges 4), Angehörige													
Übriger Lebensunterhalt (Arbeitslosengeld/-hilfe, Rente und sonstiges 4), Angehörige	männlich	19 710	57,3	14,3	10,2	13,8	14,6	15,5	10,0	8,8	7,4	5,2	3,4	39,3
	weiblich	28 309	53,7	26,7	18,2	19,7	13,4	10,0	4,5	3,4	2,6	1,5	3,5	42,8
dav. ledig	verh.	10 289	28,3	43,4	19,9	15,5	8,2	4,6	2,4	2,3	2,2	1,5	2,4	69,3
	verw.	11 868	54,6	39,8	24,9	20,1	7,4	3,7	1,4	1,2	1,0	0,6	3,5	41,9
gesch.	verw.	5 121	94,3	2,9	7,9	19,0	23,8	21,6	9,7	7,1	5,1	2,8	5,5	0,2
	insgesamt	1 031	94,6	7,1	19,9	32,5	18,2	10,4	4,8	3,4	2,2	1,5	3,8	1,5
insgesamt	insgesamt	48 019	55,2	21,4	14,8	17,2	13,9	12,3	6,8	5,7	4,6	3,1	3,4	41,4
	Zusammen													
Zusammen	männlich	39 843	67,2	6,9	6,0	7,2	9,7	13,7	12,2	13,7	15,7	14,9	4,3	19,5
	weiblich	41 989	67,1	17,9	15,0	16,8	14,1	13,6	8,1	6,6	5,0	3,0	3,8	29,0
dav. ledig	verh.	14 264	47,3	22,1	14,4	12,0	12,3	14,9	9,2	7,0	5,2	2,8	2,7	50,0
	verw.	20 054	70,6	23,5	18,7	18,2	11,2	9,7	6,4	5,4	4,2	2,7	4,3	25,1
gesch.	verw.	5 471	94,4	2,8	7,6	18,3	23,2	21,4	10,1	7,7	5,8	3,1	5,5	0,2
	insgesamt	2 200	95,9	3,9	10,7	19,4	16,4	16,2	11,3	10,3	7,4	4,5	3,3	0,7
insgesamt	insgesamt	81 832	71,5	12,2	10,3	11,9	11,8	13,6	10,2	10,3	10,6	9,1	4,1	24,4

1) Einschl. Selbständige Landwirte in der Haupttätigkeit.

2) Anteil an Spalte 1.

3) Anteil an Spalte 2.

4) Rente, Pension; Eigenes Vermögen, Vermietung, Zinsen, Altenteil; Sozialhilfe; Leistungen aus einer Pflegeversicherung; Sonstige Unterstützungen (z.B. BAFÖG, Vorruhestandsgeld, Stipendium).

2.1 Nichterwerbstätige im Alter von 15 und mehr Jahren - darunter Ausländer - im April 1996 nach in

Alter von ... bis unter ... Jahren	Insgesamt	Mit früherer										
		Zusammen				Land- und Forstwirtschaft; Fischerei				Produzierendes		
		zu-sammen	Selb-ständige	Mith. Fam.-Ang.	Ab-hängige	zu-sammen	Selb-ständige	Mith. Fam.-Ang.	Ab-hängige	zu-sammen	Selb-ständige	
												I n s
												Le
15 - 20	3 113	69	/	/	69	/	-	/	/	28	-	
20 - 25	1 322	411	/	/	406	13	-	/	13	174	/	
25 - 30	899	489	8	/	477	18	-	/	17	209	/	
30 - 35	395	299	11	/	287	14	/	/	14	125	/	
35 - 40	226	182	/	/	178	11	/	-	11	77	/	
40 - 45	138	118	/	/	113	6	/	/	5	49	/	
45 - 50	97	83	/	-	79	7	/	-	6	34	/	
50 - 55	107	92	5	/	87	6	/	/	6	44	/	
55 - 60	171	151	7	/	144	11	/	/	7	77	/	
60 - 65	219	198	8	/	189	14	/	/	10	82	/	
65 und mehr	814	728	38	15	675	47	9	10	28	244	8	
Zusammen	7 501	2 820	93	24	2 704	150	18	13	119	1 144	18	
dar. Ausländer	775	162	6	/	155	6	-	-	6	75	/	
												Verhei
15 - 20	27	5	-	-	5	-	-	-	-	-	-	
20 - 25	279	150	/	/	147	/	-	/	/	55	/	
25 - 30	751	537	6	/	528	18	/	/	17	183	/	
30 - 35	1 060	833	18	/	810	25	/	/	23	271	/	
35 - 40	1 005	822	15	6	800	28	/	/	26	258	/	
40 - 45	900	740	17	5	717	25	/	/	23	257	/	
45 - 50	932	789	18	7	763	23	/	/	20	300	/	
50 - 55	1 130	967	23	10	934	30	/	/	23	405	/	
55 - 60	2 341	2 062	60	26	1 976	105	10	14	81	962	14	
60 - 65	2 960	2 696	94	43	2 569	187	27	24	136	1 279	24	
65 und mehr	6 606	5 941	461	123	5 358	484	135	67	282	2 666	127	
Zusammen	17 991	15 541	714	229	14 598	930	179	116	634	6 635	182	
dar. Ausländer	1 679	975	28	7	940	21	/	/	18	534	5	
												Verwitwet/
15 - 20	/	-	-	-	-	-	-	-	-	-	-	
20 - 25	11	8	/	-	8	-	-	-	/	/	-	
25 - 30	48	41	/	-	40	/	-	-	/	/	16	
30 - 35	98	89	/	-	85	/	-	-	/	/	30	
35 - 40	110	100	/	-	97	/	-	-	/	/	37	
40 - 45	127	119	/	-	114	/	-	-	/	/	50	
45 - 50	156	139	8	/	130	5	/	/	/	/	52	
50 - 55	193	177	9	/	168	6	/	/	/	/	68	
55 - 60	462	423	16	/	403	17	/	/	14	168	/	
60 - 65	703	628	22	9	597	35	/	/	28	251	/	
65 und mehr	5 505	4 300	268	125	3 907	383	56	67	260	1 589	60	
Zusammen	7 415	6 025	335	140	5 550	460	63	73	324	2 263	72	
dar. Ausländer	176	123	7	/	116	/	/	-	/	50	/	
												Ins
15 - 20	3 141	75	/	/	75	/	-	/	/	29	-	
20 - 25	1 611	570	6	/	560	17	-	/	16	230	/	
25 - 30	1 698	1 067	15	6	1 046	39	/	/	37	407	/	
30 - 35	1 553	1 221	33	7	1 182	43	/	/	40	426	6	
35 - 40	1 341	1 104	22	7	1 075	43	/	/	41	372	/	
40 - 45	1 165	976	25	6	945	35	/	/	31	357	/	
45 - 50	1 186	1 010	30	7	973	35	/	/	31	387	6	
50 - 55	1 430	1 237	37	11	1 189	42	5	33	33	517	6	
55 - 60	2 974	2 636	83	30	2 523	133	15	15	109	1 207	18	
60 - 65	3 883	3 522	124	53	3 346	237	34	29	174	1 612	30	
65 und mehr	12 924	10 969	767	262	9 940	914	201	144	569	4 498	195	
Insgesamt	32 907	24 387	1 141	393	22 852	1 540	260	202	1 077	10 042	272	
dar. Ausländer	2 630	1 261	41	9	1 210	32	/	/	28	659	6	
												Darunter
15 - 20	419	16	-	-	16	-	-	-	-	7	-	
20 - 25	330	104	/	/	101	/	-	/	/	50	-	
25 - 30	337	151	/	/	146	5	-	-	5	64	/	
30 - 35	288	153	6	/	146	/	/	-	/	73	/	
35 - 40	195	105	/	/	101	/	-	/	/	40	/	
40 - 45	186	105	/	/	100	/	/	/	/	52	/	
45 - 50	194	125	/	/	120	/	/	-	/	66	/	
50 - 55	173	113	/	/	109	/	/	/	/	68	/	
55 - 60	183	139	/	/	134	/	/	-	/	91	/	
60 - 65	146	117	/	/	115	/	/	-	/	74	-	
65 und mehr	179	132	9	/	123	6	/	-	6	73	/	
Zusammen	2 630	1 261	41	9	1 210	32	/	/	28	659	6	

*) Klassifikation der Wirtschaftszweige, Ausgabe 1993 (WZ 93), Tiefengliederung für den Mikrozensus (siehe Anhang).

**) Ergebnis der Unterstichprobe.

1) Einschl. ohne Angabe.

ERWERBSTÄTIGE

Familienstand, Altersgruppen, Wirtschaftsbereichen *) und Stellung im Beruf der letzten Tätigkeit **)

1 000

Erwerbstätigkeit										Ohne frühere Erwerbs- tätigkeit 1)	Alter von ... bis unter ... Jahren
Gewerbe		Handel, Gastgewerbe und Verkehr				Sonstige Dienstleistungen					
Mith. Fam.-Ang.	Ab- hängige	zu- sammen	Selb- ständige	Mith. Fam.-Ang.	Ab- hängige	zu- sammen	Selb- ständige	Mith. Fam.-Ang.	Ab- hängige		
gesamt											
dig											
-	28	21	-	-	21	19	/	-	18	3 043	15 - 20
/	172	100	/	/	98	124	/	/	122	910	20 - 25
/	207	117	/	/	113	144	/	/	140	411	25 - 30
/	122	67	/	/	63	92	/	-	88	96	30 - 35
-	76	42	/	/	41	52	/	/	49	44	35 - 40
/	48	27	/	-	25	36	/	-	34	20	40 - 45
-	34	17	/	-	16	24	/	-	24	14	45 - 50
-	44	18	/	/	17	24	/	-	21	15	50 - 55
-	76	24	/	/	22	40	/	-	38	20	55 - 60
-	81	38	/	-	35	64	/	-	64	21	60 - 65
/	234	128	12	/	115	308	8	/	298	86	65 und mehr
/	1 122	599	30	/	566	927	27	/	897	4 680	Zusammen
/	74	46	/	/	42	36	/	-	34	613	dar. Ausländer
ratet											
-	/	/	-	-	/	/	-	-	/	22	15 - 20
/	54	48	/	/	46	45	-	/	44	128	20 - 25
/	181	150	/	/	146	187	/	/	184	214	25 - 30
/	267	229	7	/	222	307	7	/	298	227	30 - 35
/	253	205	6	/	198	332	7	/	323	183	35 - 40
/	253	186	7	/	177	271	5	/	264	160	40 - 45
/	295	206	9	/	195	259	/	/	253	144	45 - 50
/	359	245	9	/	233	287	7	/	279	163	50 - 55
/	943	478	26	/	447	517	10	/	504	279	55 - 60
9	1 245	542	30	7	505	688	12	/	672	265	60 - 65
22	2 517	1 185	124	22	1 038	1 607	75	12	1 520	665	65 und mehr
44	6 409	3 475	222	44	3 209	4 502	131	25	4 346	2 450	Zusammen
/	528	179	14	/	162	240	7	/	231	703	dar. Ausländer
Geschieden											
-	-	-	-	-	-	-	-	-	-	/	15 - 20
-	/	/	/	-	/	/	-	-	/	/	20 - 25
/	16	14	/	-	13	10	/	-	9	7	25 - 30
/	29	29	/	/	26	27	/	-	27	9	30 - 35
-	37	32	/	-	31	27	/	-	26	10	35 - 40
-	50	31	/	-	29	34	/	-	32	9	40 - 45
/	51	36	/	-	32	46	/	-	43	17	45 - 50
-	67	46	/	/	41	58	/	-	55	16	50 - 55
/	163	118	8	/	108	120	/	/	118	39	55 - 60
/	246	158	10	/	147	183	/	/	177	75	60 - 65
21	1 508	1 037	107	27	903	1 291	44	10	1 236	1 205	65 und mehr
23	2 168	1 506	141	31	1 335	1 796	60	13	1 723	1 390	Zusammen
-	50	32	/	/	27	36	/	/	34	52	dar. Ausländer
gesamt											
-	29	22	-	-	22	21	/	-	21	3 066	15 - 20
/	229	152	/	/	149	170	/	/	167	1 042	20 - 25
/	403	280	6	/	272	341	6	/	334	631	25 - 30
/	417	325	13	/	311	426	12	/	412	332	30 - 35
/	367	279	8	/	270	410	10	/	398	237	35 - 40
/	351	244	10	/	232	340	8	/	331	189	40 - 45
/	380	259	15	/	242	329	8	/	320	175	45 - 50
/	509	309	15	/	291	369	13	/	355	193	50 - 55
6	1 183	619	36	7	577	677	13	/	660	338	55 - 60
10	1 571	738	43	7	687	936	17	6	913	360	60 - 65
44	4 260	2 350	244	50	2 056	3 206	127	25	3 054	1 956	65 und mehr
71	9 700	5 580	392	78	5 109	7 225	217	42	6 966	8 520	Insgesamt
/	652	257	21	/	231	313	11	/	299	1 369	dar. Ausländer
Ausländer											
-	7	/	-	-	/	5	-	-	5	403	15 - 20
/	50	27	/	-	26	25	-	/	24	226	20 - 25
-	64	41	/	/	38	40	/	-	39	186	25 - 30
/	73	35	/	/	31	41	/	/	40	136	30 - 35
-	40	30	/	/	27	32	/	-	31	89	35 - 40
-	51	19	/	/	16	31	/	/	30	81	40 - 45
/	65	28	/	/	24	29	/	-	29	68	45 - 50
-	67	17	/	/	17	24	/	-	23	60	50 - 55
-	91	16	/	/	12	30	/	-	30	44	55 - 60
/	74	17	/	-	16	24	/	-	23	28	60 - 65
-	71	23	/	/	20	30	/	/	26	47	65 und mehr
/	652	257	21	/	231	313	11	/	299	1 369	Zusammen

ERWERBSTÄTIGE

Familienstand, Altersgruppen, Wirtschaftsbereichen *) und Stellung im Beruf der letzten Tätigkeit **)

1 000

Erwerbstätigkeit										Ohne frühere Erwerbs- tätigkeit 1)	Alter von ... bis unter ... Jahren
Gewerbe		Handel, Gastgewerbe und Verkehr				Sonstige Dienstleistungen					
Mith. Fam.-Ang.	Ab- hängige	zu- sammen	Selb- ständige	Mith. Fam.-Ang.	Ab- hängige	zu- sammen	Selb- ständige	Mith. Fam.-Ang.	Ab- hängige		
g e s a m t											
dig											
-	21	14	-	-	14	11	/	-	10	74	15 - 20
/	110	60	/	/	59	60	/	-	59	55	20 - 25
-	123	62	/	/	60	58	/	-	57	27	25 - 30
-	85	44	/	/	42	47	/	-	45	15	30 - 35
-	55	28	/	/	28	30	/	-	30	6	35 - 40
/	34	16	/	/	16	22	/	-	22	/	40 - 45
-	19	11	/	/	10	12	/	-	11	/	45 - 50
-	23	9	/	/	8	8	/	-	7	/	50 - 55
-	27	8	/	/	8	11	/	-	10	/	55 - 60
-	/	/	-	-	/	/	-	-	/	/	60 - 65
-	/	-	-	-	-	/	-	-	/	-	65 und mehr
/	498	254	7	/	246	260	7	-	253	180	Zusammen
/	43	26	/	/	24	17	-	-	17	59	dar. Ausländer
ratet											
-	/	/	-	-	/	/	-	-	/	/	15 - 20
-	22	18	/	/	17	15	-	/	14	7	20 - 25
/	74	45	/	/	44	36	/	/	35	19	25 - 30
/	118	62	/	/	59	65	/	/	63	20	30 - 35
/	109	61	/	/	57	81	/	-	79	19	35 - 40
/	109	65	/	/	61	68	/	/	67	15	40 - 45
/	122	62	/	/	58	61	/	-	59	7	45 - 50
/	137	58	/	/	56	65	/	-	64	/	50 - 55
/	283	105	/	/	100	102	/	-	100	7	55 - 60
-	37	9	/	/	8	14	/	-	14	/	60 - 65
-	/	/	-	-	/	/	-	-	/	/	65 und mehr
/	1 014	485	22	/	461	507	8	/	497	101	Zusammen
-	216	72	6	/	66	67	/	/	65	62	dar. Ausländer
Geschieden											
-	-	-	-	-	-	-	-	-	-	/	15 - 20
-	/	/	-	-	/	-	-	-	-	/	20 - 25
-	9	8	-	-	8	/	-	-	/	/	25 - 30
/	20	17	/	/	15	16	/	-	15	/	30 - 35
-	25	20	/	/	20	16	/	-	15	/	35 - 40
-	32	19	/	/	18	21	/	-	20	/	40 - 45
/	35	20	/	/	18	22	/	-	21	/	45 - 50
/	35	18	/	/	17	22	/	-	21	/	50 - 55
-	55	32	/	/	31	30	/	-	29	/	55 - 60
-	7	/	/	/	/	/	/	-	/	-	60 - 65
-	/	/	-	-	/	-	-	-	/	/	65 und mehr
/	221	142	9	/	133	131	/	-	127	14	Zusammen
-	17	11	/	-	10	11	/	-	11	/	dar. Ausländer
esamt											
-	21	15	-	-	15	11	/	-	11	77	15 - 20
/	133	80	/	/	78	74	/	/	73	64	20 - 25
/	206	115	/	/	111	97	/	-	95	48	25 - 30
/	223	123	8	/	115	127	/	/	123	37	30 - 35
/	189	109	/	/	105	127	/	-	124	26	35 - 40
/	175	100	/	/	95	111	/	/	108	19	40 - 45
/	176	92	6	/	86	94	/	-	92	9	45 - 50
/	195	85	/	/	81	94	/	-	92	/	50 - 55
/	364	144	7	/	138	142	/	-	139	9	55 - 60
/	47	16	/	-	15	20	/	-	19	/	60 - 65
-	/	/	-	-	/	/	-	-	/	/	65 und mehr
/	1 733	881	38	/	840	898	19	/	878	295	Insgesamt
/	277	110	9	/	100	96	/	/	94	125	dar. Ausländer
Ausländer											
-	/	/	-	-	/	/	-	-	/	21	15 - 20
/	30	16	/	/	15	14	-	/	13	30	20 - 25
-	35	22	/	/	20	10	/	-	9	21	25 - 30
-	45	15	/	/	13	14	/	-	13	16	30 - 35
-	25	14	/	/	13	12	/	-	11	12	35 - 40
-	26	9	/	/	8	13	-	/	12	13	40 - 45
-	29	16	/	/	14	11	-	-	11	/	45 - 50
-	30	7	/	/	6	7	-	-	7	/	50 - 55
-	42	7	/	/	6	10	-	-	10	/	55 - 60
-	9	/	-	-	/	/	-	-	/	/	60 - 65
-	/	-	-	-	-	/	-	-	/	/	65 und mehr
/	277	110	9	/	100	96	/	/	94	125	Zusammen

2.3 Sofort verfügbare Erwerbslose - darunter Ausländer - im April 1996 nach
in

Alter von ... bis unter ... Jahren	Insgesamt	Mit früherer									
		Zusammen				Land- und Forstwirtschaft; Fischerei				Produzierendes	
		zu- sammen	Selb- ständige	Mith. Fam.-Ang.	Ab- hängige	zu- sammen	Selb- ständige	Mith. Fam.-Ang.	Ab- hängige	zu- sammen	Selb- ständige
15 - 20	97	45	/	-	45	/	-	-	/	20	-
20 - 25	263	213	/	/	210	9	-	-	9	98	/
25 - 30	248	223	/	/	220	11	-	/	11	109	/
30 - 35	176	163	5	-	158	10	-	-	10	76	/
35 - 40	115	110	/	-	108	8	/	-	8	50	/
40 - 45	69	67	/	/	65	/	-	-	/	30	/
45 - 50	40	40	/	-	39	/	/	-	/	17	/
50 - 55	39	39	/	-	38	/	-	-	/	21	-
55 - 60	42	42	/	/	41	/	/	/	/	22	/
60 - 65	6	6	-	-	6	/	-	-	/	/	-
65 und mehr	/	/	/	-	/	-	-	-	/	/	/
Zusammen	1 096	948	17	/	930	54	/	/	53	447	/
dar. Ausländer	135	80	/	/	77	/	-	-	/	39	/
I n s											
Le											
15 - 20	/	/	-	-	/	-	-	-	-	/	-
20 - 25	54	47	/	/	46	/	-	/	/	18	-
25 - 30	155	138	/	/	136	8	-	-	8	61	/
30 - 35	250	232	6	/	226	11	/	/	10	111	/
35 - 40	256	240	6	/	233	15	/	-	14	100	/
40 - 45	242	228	/	/	222	13	/	/	12	98	/
45 - 50	234	227	/	/	222	10	-	-	10	109	/
50 - 55	244	242	/	/	237	11	/	-	10	122	/
55 - 60	423	418	8	/	409	19	/	-	18	225	/
60 - 65	50	48	/	/	47	/	/	/	/	28	/
65 und mehr	/	/	-	-	/	-	-	-	-	/	-
Zusammen	1 914	1 825	36	7	1 782	90	/	/	86	875	6
dar. Ausländer	372	318	8	/	309	9	/	/	7	185	/
Verhei											
15 - 20	/	-	-	-	-	-	-	-	-	-	-
20 - 25	/	/	-	-	/	-	-	-	-	/	-
25 - 30	20	19	-	-	19	/	-	-	/	8	-
30 - 35	48	47	/	/	45	/	-	-	/	18	/
35 - 40	57	55	/	-	54	/	/	-	/	21	/
40 - 45	65	64	/	-	63	/	-	-	/	30	-
45 - 50	73	72	/	/	69	/	-	-	/	32	/
50 - 55	68	66	/	-	64	/	-	-	/	31	/
55 - 60	101	99	/	/	97	/	-	-	/	45	/
60 - 65	12	12	/	-	12	/	-	-	/	6	-
65 und mehr	/	/	-	-	/	/	-	-	/	-	-
Zusammen	449	438	13	/	425	14	/	-	14	190	/
dar. Ausländer	41	36	/	-	35	/	-	-	/	14	-
Verwitwet/											
15 - 20	101	47	/	-	47	/	-	-	/	21	-
20 - 25	321	263	/	/	259	11	-	/	11	117	/
25 - 30	423	380	/	/	374	20	-	/	20	179	/
30 - 35	474	443	13	/	429	22	/	-	22	204	/
35 - 40	428	405	9	/	395	26	/	-	25	171	/
40 - 45	376	359	7	/	349	17	/	/	17	158	/
45 - 50	348	340	10	/	330	17	/	-	16	158	/
50 - 55	350	346	8	/	338	16	/	-	15	173	/
55 - 60	566	559	11	/	547	24	/	/	24	292	/
60 - 65	68	66	/	/	64	/	-	/	/	35	/
65 und mehr	/	/	/	-	/	/	-	-	/	/	/
Insgesamt	3 459	3 211	65	9	3 137	158	/	/	159	1 512	12
dar. Ausländer	548	434	11	/	420	13	/	/	11	238	/
Ins											
Darunter											
15 - 20	29	10	-	-	10	-	-	-	-	/	-
20 - 25	84	55	/	/	53	/	-	/	/	27	-
25 - 30	79	60	/	/	58	/	-	-	/	30	/
30 - 35	84	70	/	/	67	/	-	-	/	42	-
35 - 40	60	50	/	/	48	/	-	-	/	22	/
40 - 45	55	44	/	/	42	/	/	/	/	23	-
45 - 50	53	49	/	-	48	-	-	-	-	25	-
50 - 55	43	41	/	-	39	/	/	-	/	26	/
55 - 60	49	46	/	-	45	/	/	-	/	31	-
60 - 65	11	10	-	-	10	-	-	-	-	7	-
65 und mehr	/	/	-	-	/	-	-	-	-	/	-
Zusammen	548	434	11	/	420	13	/	/	11	238	/

*) Klassifikation der Wirtschaftszweige, Ausgabe 1993 (WZ 93), Tiefengliederung für den Mikrozensus (siehe Anhang).
 **) Ergebnis der Unterstichprobe.
 1) Einschl. ohne Angabe.

ERWERBSTÄTIGE

Familienstand, Altersgruppen, Wirtschaftsbereichen *) und Stellung im Beruf der letzten Tätigkeit **)

1 000

Erwerbstätigkeit										Ohne frühere Erwerbs- tätigkeit 1)	Alter von ... bis unter ... Jahren
Gewerbe		Handel, Gastgewerbe und Verkehr				Sonstige Dienstleistungen					
Mith. Fam.-Ang.	Ab- hängige	zu- sammen	Selb- ständige	Mith. Fam.-Ang.	Ab- hängige	zu- sammen	Selb- ständige	Mith. Fam.-Ang.	Ab- hängige		
g e s a m t											
dig											
-	20	13	-	-	13	10	/	-	10	52	15 - 20
/	98	53	/	-	52	53	/	-	51	50	20 - 25
-	108	51	/	/	50	51	/	-	51	25	25 - 30
-	75	39	/	-	36	38	/	-	37	13	30 - 35
-	50	26	/	-	25	26	/	-	26	5	35 - 40
/	29	15	/	-	14	19	/	-	18	18	40 - 45
-	17	9	/	-	8	10	/	-	10	7	45 - 50
-	21	8	/	-	7	7	/	-	7	7	50 - 55
-	22	7	/	-	7	9	/	-	9	7	55 - 60
-	/	/	-	-	/	/	-	-	/	/	60 - 65
-	/	-	-	-	-	/	-	-	/	-	65 und mehr
/	442	222	6	/	215	226	6	-	220	148	Zusammen
/	38	23	/	/	21	15	-	-	15	55	dar. Ausländer
ratet											
-	/	/	-	-	/	/	-	-	/	/	15 - 20
-	18	16	/	-	16	11	-	-	10	7	20 - 25
-	61	38	/	/	36	31	/	/	30	17	25 - 30
/	109	54	/	-	51	57	/	/	55	17	30 - 35
/	98	56	/	-	53	69	/	-	68	16	35 - 40
/	97	56	/	/	53	61	/	/	60	14	40 - 45
/	108	54	/	-	51	53	/	-	53	7	45 - 50
/	121	51	/	-	49	57	/	-	56	7	50 - 55
/	223	88	/	-	84	86	/	-	84	6	55 - 60
/	28	8	/	-	7	11	-	-	11	/	60 - 65
-	/	/	-	-	/	/	-	-	/	-	65 und mehr
/	866	423	20	/	401	438	7	/	429	89	Zusammen
-	184	64	/	/	59	60	/	/	59	54	dar. Ausländer
Geschieden											
-	-	-	-	-	-	-	-	-	-	/	15 - 20
-	8	7	-	-	7	-	-	-	-	/	20 - 25
/	17	14	/	-	12	14	-	-	14	/	25 - 30
-	21	18	/	-	17	13	/	-	13	/	30 - 35
-	30	16	/	-	15	17	-	-	17	/	35 - 40
/	31	18	/	-	16	20	/	-	19	/	40 - 45
-	30	16	/	-	15	17	/	-	17	/	45 - 50
/	44	28	/	-	27	24	/	-	24	/	50 - 55
-	6	/	/	-	/	/	/	-	/	/	55 - 60
-	-	/	-	-	/	/	-	-	/	/	60 - 65
-	/	/	-	-	/	/	-	-	/	/	65 und mehr
/	188	124	8	-	115	110	/	-	108	11	Zusammen
-	14	11	/	-	10	10	/	-	10	/	dar. Ausländer
esamt											
-	21	13	-	-	13	11	/	-	10	54	15 - 20
/	117	71	/	/	70	64	/	/	62	58	20 - 25
-	178	96	/	/	93	85	/	-	84	43	25 - 30
/	202	107	7	-	100	109	/	/	105	31	30 - 35
/	169	100	/	/	95	108	/	-	106	23	35 - 40
/	156	87	/	/	82	97	/	/	95	17	40 - 45
/	157	82	6	-	76	83	/	-	81	9	45 - 50
/	172	75	/	-	71	82	/	-	80	/	50 - 55
/	289	124	6	-	117	119	/	-	117	7	55 - 60
/	35	14	/	-	13	16	/	-	16	/	60 - 65
-	/	/	-	-	/	/	-	-	/	/	65 und mehr
/	1 496	768	35	/	732	773	15	/	756	248	Insgesamt
/	237	98	8	/	89	86	/	/	84	113	dar. Ausländer
Ausländer											
-	/	/	-	-	/	/	-	-	/	19	15 - 20
/	27	14	/	-	13	12	-	-	12	29	20 - 25
-	30	19	/	/	17	7	-	/	7	19	25 - 30
-	42	14	/	-	12	13	/	-	13	14	30 - 35
-	22	14	/	-	13	12	/	-	11	10	35 - 40
-	23	8	/	/	7	12	-	/	11	11	40 - 45
-	25	14	/	/	12	7	-	/	10	/	45 - 50
-	26	6	/	-	5	7	-	-	7	/	50 - 55
-	31	6	/	-	5	8	-	-	8	/	55 - 60
-	/	/	-	-	/	/	-	-	/	/	60 - 65
-	/	/	-	-	/	/	-	-	/	/	65 und mehr
/	237	98	8	/	89	86	/	/	84	113	Zusammen

2.4 Nichterwerbspersonen im Alter von 15 und mehr Jahren - darunter Ausländer - im April 1996 nach
in

Alter von ... bis unter ... Jahren	Insgesamt	Mit früherer									
		Zusammen				Land- und Forstwirtschaft; Fischerei				Produzierendes	
		zu- sammen	Selb- ständige	Mith. Fam.-Ang.	Ab- hängige	zu- sammen	Selb- ständige	Mith. Fam.-Ang.	Ab- hängige	zu- sammen	Selb- ständige
15 - 20	2 991	22	-	/	22	/	-	/	/	7	-
20 - 25	1 027	172	/	/	169	/	-	/	/	63	/
25 - 30	617	233	5	/	226	6	-	/	6	85	/
30 - 35	192	111	5	/	105	/	/	/	/	39	/
35 - 40	98	60	/	/	57	/	-	/	/	22	/
40 - 45	58	40	/	/	38	/	/	/	/	14	/
45 - 50	51	37	/	/	35	/	/	/	/	16	/
50 - 55	64	50	/	/	46	/	/	/	/	21	/
55 - 60	122	103	6	-	96	8	/	/	9	50	/
60 - 65	211	190	8	/	182	13	/	/	9	79	/
65 und mehr	812	727	38	15	674	47	9	10	28	244	8
Zusammen	6 245	1 745	73	22	1 649	92	18	13	62	640	13
dar. Ausländer	626	71	/	-	68	/	-	-	/	31	-
I n s											
Le											
15 - 20	23	/	-	-	/	-	-	-	-	/	-
20 - 25	215	93	/	/	92	/	-	-	/	33	/
25 - 30	569	374	/	/	368	10	/	/	9	109	/
30 - 35	781	573	12	/	557	12	/	/	10	152	/
35 - 40	717	553	9	5	539	12	-	/	10	146	/
40 - 45	626	481	12	/	466	10	/	/	8	147	/
45 - 50	669	532	13	6	513	13	/	/	10	177	/
50 - 55	854	693	19	9	665	18	/	/	12	266	/
55 - 60	1 821	1 549	51	25	1 472	83	9	14	60	677	12
60 - 65	2 896	2 633	92	42	2 498	186	27	24	135	1 241	24
65 und mehr	6 602	5 938	461	123	5 355	484	135	67	282	2 663	127
Zusammen	15 773	13 424	673	222	12 529	828	176	115	537	5 611	175
dar. Ausländer	1 251	609	20	5	585	12	/	/	10	317	/
Verhei											
15 - 20	/	-	-	-	-	-	-	-	-	-	-
20 - 25	6	/	/	-	/	-	-	-	-	/	-
25 - 30	24	19	/	/	18	/	-	-	/	6	-
30 - 35	42	34	/	/	32	/	-	-	/	9	/
35 - 40	43	35	/	-	34	/	-	-	/	12	/
40 - 45	53	45	/	-	43	/	-	-	/	18	/
45 - 50	73	57	/	/	53	/	/	/	/	16	/
50 - 55	114	100	6	/	93	/	/	/	/	33	/
55 - 60	340	303	13	/	286	15	/	/	12	112	/
60 - 65	688	613	22	9	582	35	/	/	27	244	/
65 und mehr	5 504	4 299	268	125	3 906	383	56	67	260	1 589	60
Zusammen	6 887	5 510	320	139	5 052	443	63	73	307	2 040	70
dar. Ausländer	130	82	5	/	76	/	/	-	/	33	/
Verwitwet/											
15 - 20	3 014	25	-	/	25	/	-	/	/	8	-
20 - 25	1 248	270	/	/	265	5	/	/	/	97	/
25 - 30	1 209	626	10	/	611	17	/	/	15	200	/
30 - 35	1 014	718	19	5	694	17	/	/	14	200	/
35 - 40	859	648	13	6	630	15	-	/	13	180	/
40 - 45	737	567	16	7	547	15	/	/	12	179	/
45 - 50	793	627	19	6	601	17	/	/	13	208	/
50 - 55	1 032	843	28	10	804	25	/	5	17	320	5
55 - 60	2 284	1 954	70	29	1 855	105	15	15	76	839	16
60 - 65	3 795	3 436	122	52	3 262	234	34	29	171	1 564	30
65 und mehr	12 918	10 964	766	262	9 935	914	201	144	569	4 495	194
Insgesamt	28 904	20 679	1 066	383	19 230	1 363	257	201	906	8 291	258
dar. Ausländer	2 007	763	29	6	728	18	/	/	16	381	/
Ins											
Darunter											
15 - 20	387	6	-	-	6	-	-	-	-	/	-
20 - 25	239	42	/	/	42	/	-	-	/	19	-
25 - 30	246	81	/	/	78	/	-	-	/	29	-
30 - 35	197	77	/	/	73	/	-	-	/	28	-
35 - 40	129	52	/	/	49	/	-	-	/	15	-
40 - 45	124	55	/	/	52	/	-	-	/	26	/
45 - 50	135	70	/	/	66	/	/	/	/	38	/
50 - 55	123	66	/	/	64	/	/	/	/	37	/
55 - 60	120	80	/	/	76	-	-	-	-	50	/
60 - 65	131	103	/	/	102	/	-	-	/	65	-
65 und mehr	177	131	9	/	122	6	/	-	6	72	/
Zusammen	2 007	763	29	6	728	18	/	/	16	381	/

*) Klassifikation der Wirtschaftszweige, Ausgabe 1993 (WZ 93), Tiefengliederung für den Mikrozensus (siehe Anhang).
 **) Ergebnis der Unterstichprobe.
 1) Einschl. ohne Angabe.

ERWERBSTÄTIGE

Familienstand, Altersgruppen, Wirtschaftsbereichen *) und Stellung im Beruf der letzten Tätigkeit **)

1 000

Erwerbstätigkeit										Ohne frühere Erwerbs- tätigkeit (1)	Alter von ... bis unter ... Jahren
Gewerbe		Handel, Gastgewerbe und Verkehr				Sonstige Dienstleistungen					
Mith. Fam.-Ang.	Ab- hängige	zu- sammen	Selb- ständige	Mith. Fam.-Ang.	Ab- hängige	zu- sammen	Selb- ständige	Mith. Fam.-Ang.	Ab- hängige		
g e s a m t											
dig											
-	7	6	-	-	6	8	-	-	8	2 969	15 - 20
/	62	40	/	/	39	65	/	/	64	855	20 - 25
/	84	55	/	/	53	86	/	/	83	384	25 - 30
/	37	23	/	/	22	46	/	/	43	81	30 - 35
-	22	14	/	-	14	21	/	-	20	39	35 - 40
-	14	10	/	-	10	14	/	-	13	18	40 - 45
-	15	7	/	-	6	13	/	-	12	14	45 - 50
-	21	10	/	/	8	16	/	-	14	14	50 - 55
-	50	16	/	-	15	29	/	-	28	20	55 - 60
/	78	36	/	-	33	62	/	-	62	20	60 - 65
/	234	128	12	/	115	308	8	/	297	86	65 und mehr
/	624	346	23	/	320	667	20	/	643	4 500	Zusammen
-	31	19	/	-	18	19	/	-	16	554	dar. Ausländer
ratet											
-	/	/	-	-	/	/	-	-	/	20	15 - 20
/	32	29	/	-	29	30	-	/	30	122	20 - 25
/	107	105	/	/	102	151	/	/	149	195	25 - 30
/	148	167	/	/	163	242	6	/	236	207	30 - 35
/	144	144	/	/	140	251	6	/	244	164	35 - 40
/	145	122	/	/	116	209	/	/	198	145	40 - 45
/	173	145	6	/	136	198	/	/	194	136	45 - 50
/	262	186	7	/	177	223	7	/	215	160	50 - 55
/	660	373	21	/	347	415	8	/	405	273	55 - 60
9	1 208	539	29	7	437	674	12	/	658	263	60 - 65
22	2 515	1 184	124	22	1 038	1 607	75	12	1 520	664	65 und mehr
41	5 395	2 989	199	42	2 747	3 996	123	24	3 849	2 349	Zusammen
/	312	107	8	/	97	173	6	/	166	642	dar. Ausländer
Geschieden											
-	-	-	-	-	-	-	-	-	-	/	15 - 20
/	6	5	/	-	/	7	/	-	/	/	20 - 25
-	9	12	/	/	11	12	/	-	6	5	25 - 30
-	12	12	/	-	11	11	/	-	11	8	30 - 35
-	17	12	/	-	12	13	/	-	12	7	35 - 40
-	16	16	/	-	14	24	/	-	22	16	40 - 45
-	32	28	/	/	25	36	/	-	34	14	45 - 50
/	109	86	7	/	77	90	/	/	89	37	50 - 55
/	238	153	10	/	142	181	/	/	174	75	55 - 60
21	1 508	1 037	107	27	903	1 291	44	10	1 236	1 205	60 - 65
22	1 948	1 364	132	30	1 202	1 664	56	13	1 596	1 376	65 und mehr
-	32	21	/	/	17	25	/	/	23	48	Zusammen
-											dar. Ausländer
esamt											
-	8	7	-	-	7	10	-	-	10	2 989	15 - 20
/	96	73	/	/	70	96	/	/	94	978	20 - 25
/	197	165	/	/	160	244	/	/	239	684	25 - 30
/	194	202	/	/	196	300	9	/	290	296	30 - 35
/	177	170	/	/	165	284	8	/	274	211	35 - 40
/	176	144	6	/	137	229	6	/	223	170	40 - 45
/	204	167	8	/	157	235	6	/	228	166	45 - 50
/	314	224	11	/	209	274	10	/	263	189	50 - 55
5	819	475	29	6	439	535	10	/	521	330	55 - 60
10	1 524	722	42	7	672	916	16	6	894	359	60 - 65
44	4 257	2 350	244	50	2 056	3 205	127	25	3 053	1 954	65 und mehr
66	7 966	4 699	354	76	4 269	6 326	198	40	6 089	8 225	Insgesamt
/	375	147	12	/	132	217	10	/	205	1 244	dar. Ausländer
Ausländer											
-	/	/	-	-	/	/	-	-	/	382	15 - 20
/	19	11	/	-	11	11	/	/	11	196	20 - 25
/	29	19	/	/	17	30	/	/	29	165	25 - 30
/	27	20	/	/	18	27	/	/	26	120	30 - 35
-	15	15	/	/	14	21	/	-	19	77	35 - 40
-	25	10	/	/	8	18	/	-	17	69	40 - 45
/	36	12	/	/	10	19	/	-	18	65	45 - 50
-	36	11	-	-	11	16	/	-	16	57	50 - 55
/	49	9	/	/	7	21	/	-	20	40	55 - 60
/	65	15	/	-	15	21	/	-	21	29	60 - 65
-	70	23	/	/	20	30	/	/	26	46	65 und mehr
/	375	147	12	/	132	217	10	/	205	1 244	Zusammen

3.1 Erwerbstätige im April 1996 nach Wirtschaftsbereichen *), Stellung im Beruf und Altersgruppen

1 000

Stellung im Beruf	Erwerbs- tätige ins- gesamt	Davon im Alter von ... bis unter ... Jahren							
		15 - 20	20 - 25	25 - 35	35 - 45	45 - 55	55 - 60	60 - 65	65 u. mehr
M ä n n l i c h									
Land- und Forstwirtschaft; Fischerei									
Selbständige	284	/	/	47	77	61	47	34	13
Mithelfende Familienangehörige	40	/	/	6	/	/	/	5	19
Abhängige	337	16	30	101	80	64	34	10	/
Zusammen	662	19	37	154	158	125	84	50	34
Produzierendes Gewerbe									
Selbständige	672	/	7	133	184	165	101	48	32
Mithelfende Familienangehörige	9	/	/	/	/	/	/	/	/
Abhängige	8 971	422	697	2 581	2 360	1 888	816	182	25
Zusammen	9 651	424	705	2 715	2 544	2 054	918	232	59
Handel, Gastgewerbe und Verkehr									
Selbständige	732	/	12	139	207	203	91	48	31
Mithelfende Familienangehörige	22	/	/	/	/	/	/	/	/
Abhängige	3 499	165	317	1 044	908	686	279	74	14
Zusammen	4 252	169	331	1 186	1 116	904	372	125	49
Sonstige Dienstleistungen									
Selbständige	805	/	11	160	248	228	77	39	41
Mithelfende Familienangehörige	8	/	/	/	/	/	/	/	/
Abhängige	5 327	123	554	1 349	1 370	1 185	553	162	32
Zusammen	6 140	126	566	1 510	1 619	1 415	631	201	73
Zusammen									
Selbständige	2 492	/	34	479	715	658	317	170	116
Mithelfende Familienangehörige	79	8	7	12	/	6	/	10	26
Abhängige	18 194	726	1 598	5 075	4 718	3 834	1 682	428	74
Zusammen	20 706	737	1 639	5 566	5 438	4 498	2 004	608	216
W e i b l i c h									
Land- und Forstwirtschaft; Fischerei									
Selbständige	47	/	/	9	13	10	8	/	/
Mithelfende Familienangehörige	149	/	/	17	34	35	28	16	17
Abhängige	219	10	18	54	59	47	23	5	/
Zusammen	414	12	19	80	106	93	59	25	21
Produzierendes Gewerbe									
Selbständige	85	/	/	15	27	25	9	/	/
Mithelfende Familienangehörige	41	/	/	/	9	10	7	5	/
Abhängige	2 804	83	231	813	757	633	240	34	12
Zusammen	2 930	84	233	833	793	667	256	44	20
Handel, Gastgewerbe und Verkehr									
Selbständige	334	/	5	60	98	99	37	17	17
Mithelfende Familienangehörige	69	/	/	12	16	16	7	7	6
Abhängige	3 528	155	374	1 035	860	747	290	47	18
Zusammen	3 931	157	381	1 108	974	863	334	71	42
Sonstige Dienstleistungen									
Selbständige	450	/	9	106	157	116	35	13	13
Mithelfende Familienangehörige	47	/	/	6	13	13	/	/	/
Abhängige	7 504	265	707	2 125	2 093	1 568	614	100	32
Zusammen	8 001	267	718	2 238	2 262	1 697	654	116	49
Zusammen									
Selbständige	916	/	16	190	295	251	89	38	36
Mithelfende Familienangehörige	306	5	6	40	72	74	46	32	31
Abhängige	14 054	514	1 330	4 028	3 769	2 995	1 168	186	64
Zusammen	15 276	520	1 352	4 259	4 135	3 320	1 303	256	132
I n s g e s a m t									
Land- und Forstwirtschaft; Fischerei									
Selbständige	331	/	/	56	90	72	55	38	16
Mithelfende Familienangehörige	189	/	/	23	35	36	30	22	35
Abhängige	556	26	48	156	138	110	57	15	/
Zusammen	1 076	30	56	235	264	218	143	74	56
Produzierendes Gewerbe									
Selbständige	757	/	9	148	211	190	110	53	35
Mithelfende Familienangehörige	50	/	/	6	10	10	8	7	7
Abhängige	11 775	505	929	3 394	3 117	2 521	1 056	216	37
Zusammen	12 581	508	939	3 548	3 337	2 721	1 174	276	79
Handel, Gastgewerbe und Verkehr									
Selbständige	1 066	/	17	199	304	303	128	66	48
Mithelfende Familienangehörige	91	/	/	16	18	20	8	10	10
Abhängige	7 027	321	691	2 079	1 768	1 444	570	121	32
Zusammen	8 183	328	713	2 294	2 090	1 767	706	196	91
Sonstige Dienstleistungen									
Selbständige	1 255	/	19	267	405	345	112	52	54
Mithelfende Familienangehörige	55	/	/	7	14	14	/	/	/
Abhängige	12 831	388	1 261	3 474	3 463	2 754	1 167	261	64
Zusammen	14 141	393	1 283	3 748	3 881	3 112	1 284	317	122
Insgesamt									
Selbständige	3 409	/	50	670	1 010	910	405	208	152
Mithelfende Familienangehörige	385	14	13	52	77	81	51	42	57
Abhängige	32 188	1 240	2 929	9 103	8 486	6 829	2 850	614	138
Insgesamt	35 982	1 257	2 991	9 825	9 573	7 819	3 306	864	348

*) Klassifikation der Wirtschaftszweige, Ausgabe 1993 (WZ 93), Tiefengliederung für den Mikrozensus (siehe Anhang).

3 ERWERBSTÄTIGE

3.1 Erwerbstätige im April 1996 nach Wirtschaftsbereichen *), Stellung im Beruf und Altersgruppen

Stellung im Beruf	Erwerbs- tätige	Davon im Alter von ... bis unter ... Jahren							
		ins- gesamt	15 - 20	20 - 25	25 - 35	35 - 45	45 - 55	55 - 60	60 - 65
	1 000	% (Anteil an Spalte 1)							
M ä n n l i c h									
		Land- und Forstwirtschaft; Fischerei							
Selbständige	284	/	/	16,7	27,0	21,5	16,4	12,1	4,6
Mithelfende Familienangehörige	40	/	/	13,8	/	/	/	13,0	46,1
Abhängige	337	4,6	8,9	30,1	23,7	18,8	10,2	3,0	/
Zusammen	662	2,8	5,6	23,3	23,9	19,0	12,7	7,5	5,2
		Produzierendes Gewerbe							
Selbständige	672	/	1,1	19,7	27,4	24,6	15,1	7,2	4,7
Mithelfende Familienangehörige	9	/	/	/	/	/	/	/	/
Abhängige	8 971	4,7	7,8	28,8	26,3	21,0	9,1	2,0	0,3
Zusammen	9 651	4,4	7,3	28,1	26,4	21,3	9,5	2,4	0,6
		Handel, Gastgewerbe und Verkehr							
Selbständige	732	/	1,6	19,0	28,2	27,8	12,5	6,6	4,2
Mithelfende Familienangehörige	22	/	/	/	/	/	/	/	/
Abhängige	3 499	4,7	9,1	29,8	25,9	19,9	8,0	2,1	0,4
Zusammen	4 252	4,0	7,8	27,9	26,2	21,3	8,7	2,9	1,2
		Sonstige Dienstleistungen							
Selbständige	805	/	1,3	19,9	30,8	28,4	9,6	4,9	5,0
Mithelfende Familienangehörige	8	/	/	/	/	/	/	/	/
Abhängige	5 327	2,9	10,4	25,3	25,7	22,3	10,4	3,0	0,6
Zusammen	6 140	2,0	9,2	24,6	26,4	23,0	10,3	3,3	1,2
		Zusammen							
Selbständige	2 492	/	1,4	19,2	28,7	26,4	12,7	6,8	4,7
Mithelfende Familienangehörige	79	10,5	8,8	15,0	/	7,9	/	12,5	33,0
Abhängige	18 134	4,0	8,8	28,0	26,0	21,1	9,9	2,4	0,4
Zusammen	20 706	3,6	7,9	26,9	26,3	21,7	9,7	2,9	1,0
W e i b l i c h									
		Land- und Forstwirtschaft; Fischerei							
Selbständige	47	/	/	18,9	28,7	22,3	17,3	/	/
Mithelfende Familienangehörige	149	/	/	11,4	22,6	23,8	18,5	11,0	11,2
Abhängige	219	4,8	8,2	24,9	26,8	21,4	10,6	2,3	/
Zusammen	414	2,9	4,6	19,4	25,5	22,4	14,2	5,9	5,2
		Produzierendes Gewerbe							
Selbständige	85	/	/	18,1	31,6	29,0	10,5	/	/
Mithelfende Familienangehörige	41	/	/	/	22,0	24,0	17,0	12,8	/
Abhängige	2 804	3,0	8,2	29,0	27,0	22,6	8,6	1,2	0,4
Zusammen	2 930	2,9	8,0	28,4	27,1	22,8	8,7	1,5	0,7
		Handel, Gastgewerbe und Verkehr							
Selbständige	334	/	1,6	18,0	29,2	29,8	11,0	5,2	5,2
Mithelfende Familienangehörige	69	/	/	18,1	23,7	23,8	10,0	10,1	9,3
Abhängige	3 528	4,4	10,6	29,4	24,4	21,2	8,2	1,3	0,5
Zusammen	3 931	4,0	9,7	28,2	24,8	22,0	8,5	1,8	1,1
		Sonstige Dienstleistungen							
Selbständige	450	/	1,9	23,6	34,8	25,9	7,8	2,9	3,0
Mithelfende Familienangehörige	47	/	/	12,8	27,5	27,1	/	/	/
Abhängige	7 504	3,5	9,4	28,3	27,9	20,9	8,2	1,3	0,4
Zusammen	8 001	3,3	9,0	28,0	28,3	21,2	8,2	1,5	0,6
		Zusammen							
Selbständige	916	/	1,7	20,8	32,2	27,4	9,7	4,1	4,0
Mithelfende Familienangehörige	306	1,7	1,8	13,0	23,5	24,3	15,0	10,4	10,2
Abhängige	14 054	3,7	9,5	28,7	26,8	21,3	8,3	1,3	0,5
Zusammen	15 276	3,4	8,8	27,9	27,1	21,7	8,5	1,7	0,9
I n s g e s a m t									
		Land- und Forstwirtschaft; Fischerei							
Selbständige	331	/	/	17,0	27,2	21,6	16,6	11,4	4,7
Mithelfende Familienangehörige	189	/	/	11,9	18,7	19,2	16,1	11,4	18,7
Abhängige	556	4,7	8,6	28,0	24,9	19,8	10,3	2,7	/
Zusammen	1 076	2,8	5,2	21,8	24,5	20,3	13,3	6,9	5,2
		Produzierendes Gewerbe							
Selbständige	757	/	1,1	19,6	27,9	25,1	14,6	7,0	4,6
Mithelfende Familienangehörige	50	/	/	12,1	18,9	20,8	14,9	13,5	13,4
Abhängige	11 775	4,3	7,9	28,8	26,5	21,4	9,0	1,8	0,3
Zusammen	12 581	4,0	7,5	28,2	26,5	21,6	9,3	2,2	0,6
		Handel, Gastgewerbe und Verkehr							
Selbständige	1 066	/	1,6	18,7	28,5	28,4	12,0	6,1	4,5
Mithelfende Familienangehörige	91	/	/	17,6	20,1	22,4	8,8	10,5	11,3
Abhängige	7 027	4,6	9,8	29,6	25,2	20,5	8,1	1,7	0,5
Zusammen	8 183	4,0	8,7	28,0	25,5	21,6	8,6	2,4	1,1
		Sonstige Dienstleistungen							
Selbständige	1 255	/	1,5	21,2	32,2	27,5	8,9	4,2	4,3
Mithelfende Familienangehörige	55	/	/	13,1	24,7	24,9	/	/	/
Abhängige	12 831	3,0	9,8	27,1	27,0	21,5	9,1	2,0	0,5
Zusammen	14 141	2,8	9,1	26,5	27,4	22,0	9,1	2,2	0,9
		Insgesamt							
Selbständige	3 409	/	1,5	19,7	29,6	26,7	11,9	6,1	4,5
Mithelfende Familienangehörige	385	3,5	3,3	13,4	19,9	21,0	13,2	10,8	14,9
Abhängige	32 188	3,9	9,1	28,3	26,4	21,2	8,9	1,9	0,4
Insgesamt	35 982	3,5	8,3	27,3	26,6	21,7	9,2	2,4	1,0

*) Klassifikation der Wirtschaftszweige, Ausgabe 1993 (WZ 93), Tiefengliederung für den Mikrozensus (siehe Anhang).

3 ERWERBSTÄTIGE

3.2 Erwerbstätige im April 1996 nach Familienstand, Stellung im Beruf und Altersgruppen

1 000

Stellung im Beruf	Erwerbs- tätige ins- gesamt	Davon im Alter von ... bis unter ... Jahren							65 u. mehr
		15 - 20	20 - 25	25 - 35	35 - 45	45 - 55	55 - 60	60 - 65	
M ä n n l i c h									
Ledig									
Selbständige	480	/	30	232	134	51	19	9	/
Mithelfende Familienangehörige	26	8	7	9	/	/	/	/	/
Beamte	549	38	234	175	61	29	8	/	/
Angestellte 1)	2 167	173	440	1 044	350	113	36	6	5
Arbeiter 2)	3 186	510	773	1 258	400	170	58	13	/
Zusammen	6 409	731	1 484	2 718	946	363	121	31	14
Verheiratet									
Selbständige	1 834	/	/	232	532	547	271	149	98
Mithelfende Familienangehörige	50	-	/	/	/	5	/	9	24
Beamte	1 136	-	13	166	345	399	168	43	/
Angestellte 1)	4 563	/	25	870	1 472	1 363	616	186	29
Arbeiter 2)	5 538	/	110	1 432	1 774	1 442	669	143	23
Zusammen	13 180	5	152	2 704	4 126	3 757	1 728	530	177
Verwitwet/Geschieden									
Selbständige	179	-	-	16	50	60	27	13	14
Mithelfende Familienangehörige	/	-	-	/	/	/	/	/	/
Beamte	83	-	/	8	25	34	14	/	/
Angestellte 1)	363	/	/	41	117	133	51	15	/
Arbeiter 2)	489	/	/	79	173	151	63	15	/
Zusammen	1 117	/	/	144	365	378	155	47	25
Zusammen									
Selbständige	2 492	/	34	479	715	658	317	170	116
Mithelfende Familienangehörige	79	8	7	12	/	6	/	10	26
Beamte	1 769	38	247	349	430	462	190	48	/
Angestellte 1)	7 092	173	466	1 956	1 940	1 609	702	207	38
Arbeiter 2)	9 273	514	886	2 770	2 348	1 762	790	172	31
Zusammen	20 706	737	1 639	5 566	5 438	4 498	2 004	608	216
W e i b l i c h									
Ledig									
Selbständige	157	/	12	74	42	16	/	/	/
Mithelfende Familienangehörige	17	5	/	/	/	/	/	/	/
Beamtinnen	218	7	39	97	42	22	8	/	/
Angestellte 1)	3 027	318	841	1 274	372	144	57	12	8
Arbeiterinnen 2)	861	179	235	287	92	41	21	/	/
Zusammen	4 280	510	1 130	1 737	549	224	92	21	17
Verheiratet									
Selbständige	623	-	/	106	218	190	65	23	16
Mithelfende Familienangehörige	271	/	/	35	70	73	43	27	21
Beamtinnen	412	/	/	89	161	124	28	/	/
Angestellte 1)	5 623	/	130	1 516	1 888	1 490	515	64	16
Arbeiterinnen 2)	2 392	/	74	557	757	668	277	44	9
Zusammen	9 320	9	214	2 304	3 095	2 544	927	163	63
Verwitwet/Geschieden									
Selbständige	136	-	/	10	34	44	19	12	17
Mithelfende Familienangehörige	17	-	-	/	/	/	/	/	8
Beamtinnen	62	-	/	/	22	26	8	/	-
Angestellte 1)	1 010	/	/	145	317	343	160	29	13
Arbeiterinnen 2)	450	/	/	58	117	137	94	25	14
Zusammen	1 676	/	7	217	491	552	284	72	52
Zusammen									
Selbständige	916	/	16	190	295	251	89	38	36
Mithelfende Familienangehörige	306	5	6	40	72	74	46	32	31
Beamtinnen	692	7	43	191	225	172	43	10	/
Angestellte 1)	9 660	322	975	2 935	2 577	1 977	733	104	37
Arbeiterinnen 2)	3 702	184	312	902	967	846	392	72	26
Zusammen	15 276	520	1 352	4 259	4 135	3 320	1 303	256	132
I n s g e s a m t									
Ledig									
Selbständige	637	/	41	306	176	68	24	11	8
Mithelfende Familienangehörige	44	13	11	13	/	51	16	6	/
Beamte/Beamtinnen	767	45	273	272	103	72	93	18	13
Angestellte 1)	5 194	490	1 282	2 319	722	257	93	18	13
Arbeiter/-innen 2)	4 047	690	1 008	1 545	492	211	79	16	6
Zusammen	10 689	1 242	2 614	4 455	1 495	588	213	52	31
Verheiratet									
Selbständige	2 456	/	8	338	750	738	336	172	114
Mithelfende Familienangehörige	321	/	/	38	74	78	48	37	45
Beamte/Beamtinnen	1 548	/	17	256	506	523	195	47	/
Angestellte 1)	10 186	5	155	2 387	3 360	2 853	1 131	249	45
Arbeiter/-innen 2)	7 989	9	185	1 989	2 532	2 109	945	188	33
Zusammen	22 500	15	367	5 008	7 221	6 302	2 655	693	240
Verwitwet/Geschieden									
Selbständige	315	-	-	26	84	104	46	25	31
Mithelfende Familienangehörige	21	-	-	/	/	/	/	/	10
Beamte/Beamtinnen	145	-	/	12	47	59	22	/	/
Angestellte 1)	1 373	/	/	186	434	477	211	44	17
Arbeiter/-innen 2)	939	/	5	137	291	288	157	41	18
Zusammen	2 792	/	10	362	856	930	439	119	77
I n s g e s a m t									
Selbständige	3 409	/	50	670	1 010	910	405	208	152
Mithelfende Familienangehörige	385	14	13	52	77	81	51	42	57
Beamte/Beamtinnen	2 461	45	290	540	655	634	233	58	5
Angestellte 1)	16 752	496	1 441	4 891	4 517	3 586	1 435	311	76
Arbeiter/-innen 2)	12 975	899	1 198	3 672	3 314	2 609	1 182	244	57
Insgesamt	35 982	1 257	2 991	9 825	9 573	7 819	3 306	864	348

1) Einschl. Auszubildende in anerkannten kaufmännischen und technischen Ausbildungsberufen.
 2) Einschl. Auszubildende in anerkannten gewerblichen Ausbildungsberufen.

3 ERWERBSTÄTIGE

3.2 Erwerbstätige im April 1996 nach Familienstand, Stellung im Beruf und Altersgruppen

Stellung im Beruf	Erwerbs- tätige ins- gesamt	Davon im Alter von ... bis unter ... Jahren							
		15 - 20	20 - 25	25 - 35	35 - 45	45 - 55	55 - 60	60 - 65	65 u. mehr
		% (Anteil an Spalte 1)							
M ä n n l i c h									
		Ledig							
Selbständige	480	/	6,2	48,3	27,9	10,7	3,9	1,8	/
Mithelfende Familienangehörige	26	31,5	25,2	33,4	/	/	/	/	/
Beamte	549	6,9	42,6	31,8	11,0	5,3	1,5	/	/
Angestellte 1)	2 167	8,0	20,3	48,2	16,2	5,2	1,6	0,3	0,2
Arbeiter 2)	3 186	16,0	24,3	39,5	12,6	5,3	1,8	0,4	/
Zusammen	6 409	11,4	23,2	42,4	14,8	5,7	1,9	0,5	0,2
		Verheiratet							
Selbständige	1 834	/	/	12,7	29,0	29,9	14,8	8,1	5,4
Mithelfende Familienangehörige	50	-	/	/	/	10,5	/	18,9	47,7
Beamte	1 136	-	1,1	14,6	30,4	35,2	14,8	3,7	/
Angestellte 1)	4 563	/	0,5	19,1	32,3	29,9	13,5	4,1	0,6
Arbeiter 2)	5 598	/	2,0	25,6	31,7	25,8	11,9	2,6	0,4
Zusammen	13 180	0,0	1,2	20,5	31,3	28,5	13,1	4,0	1,3
		Verwitwet/Geschieden							
Selbständige	179	-	/	8,8	27,7	33,3	15,0	7,3	7,8
Mithelfende Familienangehörige	/	-	/	/	/	/	/	/	/
Beamte	83	-	/	9,5	29,7	40,3	16,7	/	/
Angestellte 1)	363	/	/	11,4	32,4	36,8	14,0	4,1	/
Arbeiter 2)	489	/	/	16,2	35,4	30,9	12,9	3,2	/
Zusammen	1 117	/	/	12,9	32,7	33,9	13,9	4,2	2,2
		Zusammen							
Selbständige	2 492	/	1,4	19,2	28,7	26,4	12,7	6,8	4,7
Mithelfende Familienangehörige	79	10,5	8,8	15,0	/	7,9	/	12,5	33,0
Beamte	1 769	2,2	14,0	19,7	24,3	26,1	10,7	2,7	/
Angestellte 1)	7 092	2,4	6,6	27,6	27,3	22,7	9,9	2,9	0,5
Arbeiter 2)	9 273	5,5	9,6	29,9	25,3	19,0	8,5	1,9	0,3
Zusammen	20 706	3,6	7,9	26,9	26,3	21,7	9,7	2,9	1,0
W e i b l i c h									
		Ledig							
Selbständige	157	/	7,4	47,2	26,9	10,4	/	/	/
Mithelfende Familienangehörige	17	29,1	/	/	/	/	/	/	/
Beamtinnen	218	3,1	17,7	44,7	19,3	10,1	3,6	/	/
Angestellte 1)	3 027	10,5	27,8	42,1	12,3	4,8	1,9	0,4	0,3
Arbeiterinnen 2)	861	20,8	27,3	33,3	10,7	4,8	2,4	/	/
Zusammen	4 280	11,9	26,4	40,6	12,8	5,2	2,1	0,5	0,4
		Verheiratet							
Selbständige	623	-	/	17,1	35,1	30,6	10,4	3,7	2,5
Mithelfende Familienangehörige	271	/	/	13,0	25,9	28,8	15,9	10,1	7,7
Beamtinnen	412	/	/	21,7	39,0	30,1	6,7	/	/
Angestellte 1)	5 623	/	2,3	27,0	33,6	26,5	9,2	1,1	0,3
Arbeiterinnen 2)	2 392	/	3,1	23,3	31,7	27,9	11,6	1,8	0,4
Zusammen	9 320	0,1	2,3	24,7	33,2	27,3	9,9	1,7	0,7
		Verwitwet/Geschieden							
Selbständige	136	-	/	7,4	24,9	32,4	14,0	8,9	12,3
Mithelfende Familienangehörige	17	-	/	/	/	/	/	/	48,1
Beamtinnen	62	-	/	/	35,3	41,1	13,0	/	-
Angestellte 1)	1 010	-	/	14,3	31,4	34,0	15,8	2,8	1,3
Arbeiterinnen 2)	450	/	/	13,0	26,1	30,5	21,0	5,6	3,1
Zusammen	1 676	/	0,4	13,0	29,3	32,9	16,9	4,3	3,1
		Zusammen							
Selbständige	916	/	1,7	20,8	32,2	27,4	9,7	4,1	4,0
Mithelfende Familienangehörige	306	1,7	1,8	13,0	23,5	24,3	15,0	10,4	10,2
Beamtinnen	692	1,0	6,3	27,6	32,5	24,8	6,3	1,5	/
Angestellte 1)	9 660	3,3	10,1	30,4	26,7	20,5	7,6	1,1	0,4
Arbeiterinnen 2)	3 702	5,0	8,4	24,4	26,1	22,9	10,6	1,9	0,7
Zusammen	15 276	3,4	8,8	27,9	27,1	21,7	8,5	1,7	0,9
I n s g e s a m t									
		Ledig							
Selbständige	637	/	6,5	48,0	27,6	10,6	3,7	1,8	1,2
Mithelfende Familienangehörige	44	30,5	24,7	29,7	/	/	/	/	/
Beamte/Beamtinnen	767	5,8	35,5	35,5	13,4	6,7	2,1	0,8	/
Angestellte 1)	5 194	9,4	24,7	44,6	13,9	4,9	1,8	0,4	0,2
Arbeiter/-innen 2)	4 047	17,0	24,9	38,2	12,2	5,2	2,0	0,4	0,1
Zusammen	10 689	11,6	24,5	41,7	14,0	5,5	2,0	0,5	0,3
		Verheiratet							
Selbständige	2 456	/	0,3	13,8	30,5	30,0	13,7	7,0	4,6
Mithelfende Familienangehörige	321	/	/	11,9	23,0	24,3	14,9	11,4	13,9
Beamte/Beamtinnen	1 548	/	1,1	16,5	32,7	33,8	12,6	3,1	/
Angestellte 1)	10 186	0,1	1,5	23,4	33,0	28,0	11,1	2,4	0,4
Arbeiter/-innen 2)	7 989	0,1	2,3	24,9	31,7	26,4	11,8	2,3	0,4
Zusammen	22 500	0,1	1,6	22,3	32,1	28,0	11,8	3,1	1,1
		Verwitwet/Geschieden							
Selbständige	315	-	/	8,2	26,5	32,9	14,6	8,0	9,8
Mithelfende Familienangehörige	21	-	/	/	/	/	/	/	49,8
Beamte/Beamtinnen	145	-	/	8,2	32,1	40,7	15,1	/	/
Angestellte 1)	1 373	/	/	13,5	31,6	34,7	15,4	3,2	1,3
Arbeiter/-innen 2)	939	/	0,6	14,6	31,0	30,7	16,8	4,3	2,0
Zusammen	2 792	/	0,4	13,0	30,7	33,3	15,7	4,2	2,8
		Insgesamt							
Selbständige	3 409	/	1,5	19,7	29,6	26,7	11,9	6,1	4,5
Mithelfende Familienangehörige	385	3,5	3,3	13,4	19,9	21,0	13,2	10,8	14,9
Beamte/Beamtinnen	2 461	1,8	11,8	21,9	26,6	25,8	9,5	2,4	0,2
Angestellte 1)	16 752	3,0	8,6	29,2	27,0	21,4	8,6	1,9	0,5
Arbeiter/-innen 2)	12 975	5,4	9,2	28,3	25,5	20,1	9,1	1,9	0,4
Insgesamt	35 982	3,5	8,3	27,3	26,6	21,7	9,2	2,4	1,0

1) Einschl. Auszubildende in anerkannten kaufmännischen und technischen Ausbildungsberufen.

2) Einschl. Auszubildende in anerkannten gewerblichen Ausbildungsberufen.

3 ERWERBSTÄTIGE

3.3 Erwerbstätige im April 1996 nach Staatsangehörigkeit, Stellung im Beruf und Altersgruppen

1 000

Stellung im Beruf	Erwerbs- tätige ins- gesamt	Davon im Alter von ... bis unter ... Jahren							
		15 - 20	20 - 25	25 - 35	35 - 45	45 - 55	55 - 60	60 - 65	65 u. mehr
M ä n n l i c h									
Deutsche									
Selbständige und Mithelfende	2 377	10	33	439	656	618	308	176	138
Familienangehörige	16 424	641	1 393	4 529	4 337	3 477	1 579	399	70
Abhängige	18 801	651	1 426	4 968	4 993	4 094	1 888	575	208
Zusammen									
Ausländer									
Selbständige und Mithelfende	195	/	8	53	64	47	13	/	/
Familienangehörige	1 710	85	206	546	381	357	103	29	/
Abhängige	1 905	86	214	599	445	404	116	33	8
Zusammen									
darunter Ausländer aus EU-Staaten									
Selbständige und Mithelfende	98	/	/	22	34	26	8	/	/
Familienangehörige	529	16	51	144	142	122	39	13	/
Abhängige	626	16	53	166	176	148	47	15	5
Zusammen									
Zusammen									
Selbständige und Mithelfende	2 572	11	41	491	720	665	322	180	142
Familienangehörige	18 134	726	1 598	5 075	4 718	3 834	1 682	428	74
Abhängige	20 706	737	1 639	5 566	5 438	4 498	2 004	608	216
Zusammen									
W e i b l i c h									
Deutsche									
Selbständige und Mithelfende	1 141	6	17	207	339	306	132	68	66
Familienangehörige	13 107	456	1 186	3 767	3 536	2 793	1 128	178	61
Abhängige	14 247	462	1 203	3 974	3 874	3 100	1 260	247	127
Zusammen									
Ausländer									
Selbständige und Mithelfende	81	/	/	24	28	19	/	/	/
Familienangehörige	948	57	144	261	233	202	40	8	/
Abhängige	1 029	58	148	285	261	221	43	9	/
Zusammen									
darunter Ausländer aus EU-Staaten									
Selbständige und Mithelfende	42	/	/	12	13	12	/	/	/
Familienangehörige	320	11	40	89	84	75	16	/	/
Abhängige	362	11	42	101	97	87	18	/	/
Zusammen									
Zusammen									
Selbständige und Mithelfende	1 222	7	21	230	366	325	135	70	67
Familienangehörige	14 054	514	1 330	4 028	3 769	2 995	1 168	186	64
Abhängige	15 276	520	1 352	4 259	4 135	3 320	1 303	256	132
Zusammen									
I n s g e s a m t									
Deutsche									
Selbständige und Mithelfende	3 518	16	50	645	994	924	440	244	204
Familienangehörige	29 531	1 097	2 579	8 296	7 873	6 270	2 708	577	131
Abhängige	33 049	1 113	2 629	8 941	8 867	7 194	3 148	822	335
Zusammen									
Ausländer									
Selbständige und Mithelfende	276	/	12	76	92	66	16	6	6
Familienangehörige	2 658	142	350	807	613	558	143	36	7
Abhängige	2 934	144	362	883	706	625	159	42	13
Zusammen									
darunter Ausländer aus EU-Staaten									
Selbständige und Mithelfende	140	/	/	34	47	38	9	/	/
Familienangehörige	848	27	92	233	226	197	55	17	/
Abhängige	988	28	96	266	273	235	65	19	7
Zusammen									
Insgesamt									
Selbständige und Mithelfende	3 794	18	62	722	1 086	990	456	250	210
Familienangehörige	32 188	1 240	2 929	9 103	8 486	6 829	2 850	614	138
Abhängige	35 982	1 257	2 991	9 825	9 573	7 819	3 306	864	348
Insgesamt									
Anteil der ausländischen Erwerbstätigen an den Erwerbstätigen insgesamt									
Selbständige und Mithelfende	7,3	/	19,0	10,6	8,5	6,7	3,5	2,9	2,7
Familienangehörige	8,3	11,5	11,9	8,9	7,2	8,2	5,0	5,9	5,0
Abhängige	8,2	11,5	12,1	9,0	7,4	8,0	4,8	4,9	3,6
Zusammen									

3 ERWERBSTÄTIGE

3.4 Erwerbstätige im April 1996 nach Wirtschaftsunterbereichen und Stellung im Beruf

1 000

Wirtschaftsunterbereich 1)	Erwerbs- tätige ins- gesamt	Selbständige			Mittel- fende Fami- lien- ange- hörige	Beamte/ Beam- tinnen	Ange- stellte	Arbeiter/ -innen	Auszubildende in anerkannten	
		zu- sammen	ohne Beschäftigte(n)	mit					kaufm./ techn. Ausbildungs- berufen	gewerb- lichen Ausbildungs- berufen
M ä n n l i c h										
Land- und Forstwirtschaft; Fischerei	662	284	189	95	40	9	61	250	/	16
Produzierendes Gewerbe										
Bergbau und Verarbeitendes Gewerbe	6 342	333	118	215	6	6	2 010	3 754	64	170
Energie- und Wasserversorgung	268	/	/	/	-	/	129	126	/	7
Baugewerbe	3 042	336	111	225	/	6	424	2 043	27	203
Zusammen	9 651	672	230	442	9	13	2 562	5 923	93	379
Handel, Gastgewerbe und Verkehr										
Handel und Gastgewerbe	2 859	623	230	393	20	/	1 140	916	70	88
Verkehr und Nachrichtenübermittlung	1 394	110	55	54	/	244	361	650	16	13
Zusammen	4 252	732	285	447	22	245	1 501	1 565	86	101
Sonstige Dienstleistungen										
Kredit- und Versicherungsgewerbe	623	90	60	30	/	13	479	12	26	/
Grundstückswesen, Vermietung, Dienstleistungen für Unternehmen	1 171	361	181	179	/	15	546	222	16	8
Öffentliche Verwaltung u.ä.	1 979	X	X	X	X	1 100	543	311	18	7
Öffentliche und private Dienstleistungen (ohne öffentliche Verwaltung)	2 368	354	162	191	/	373	1 133	446	27	32
Zusammen	6 140	805	404	401	8	1 502	2 701	990	86	48
Zusammen	20 706	2 492	1 108	1 384	79	1 769	6 825	8 729	268	544
W e i b l i c h										
Land- und Forstwirtschaft; Fischerei	414	47	32	15	149	/	57	148	/	11
Produzierendes Gewerbe										
Bergbau und Verarbeitendes Gewerbe	2 437	65	39	26	25	/	1 144	1 125	47	30
Energie- und Wasserversorgung	67	/	/	-	/	/	56	8	/	/
Baugewerbe	427	20	7	13	16	/	299	69	12	10
Zusammen	2 930	85	46	39	41	/	1 499	1 201	61	40
Handel, Gastgewerbe und Verkehr										
Handel und Gastgewerbe	3 384	316	153	163	64	/	2 102	751	98	52
Verkehr und Nachrichtenübermittlung	547	18	8	11	5	64	306	133	18	/
Zusammen	3 931	334	160	174	69	64	2 408	884	117	55
Sonstige Dienstleistungen										
Kredit- und Versicherungsgewerbe	653	20	16	/	/	8	564	27	29	/
Grundstückswesen, Vermietung, Dienstleistungen für Unternehmen	1 114	118	82	35	17	6	665	239	44	6
Öffentliche Verwaltung u.ä.	1 386	X	X	X	X	243	939	161	37	6
Öffentliche und private Dienstleistungen (ohne öffentliche Verwaltung)	4 848	312	196	116	26	366	3 093	823	137	101
Zusammen	8 001	450	295	156	47	624	5 271	1 250	246	113
Zusammen	15 276	916	533	383	306	692	9 234	3 483	426	219
I n s g e s a m t										
Land- und Forstwirtschaft; Fischerei	1 076	331	221	110	189	10	117	398	/	27
Produzierendes Gewerbe										
Bergbau und Verarbeitendes Gewerbe	8 778	398	157	241	31	7	3 154	4 878	111	200
Energie- und Wasserversorgung	335	/	/	/	/	/	184	134	/	7
Baugewerbe	3 469	356	118	238	19	8	723	2 112	39	213
Zusammen	12 581	757	276	481	50	16	4 061	7 125	154	419
Handel, Gastgewerbe und Verkehr										
Handel und Gastgewerbe	6 243	938	383	556	84	/	3 242	1 667	169	140
Verkehr und Nachrichtenübermittlung	1 941	128	63	65	6	307	667	782	34	16
Zusammen	8 183	1 066	446	620	91	310	3 909	2 449	203	156
Sonstige Dienstleistungen										
Kredit- und Versicherungsgewerbe	1 276	111	77	34	/	22	1 043	38	55	/
Grundstückswesen, Vermietung, Dienstleistungen für Unternehmen	2 284	479	264	215	21	21	1 231	461	60	13
Öffentliche Verwaltung u.ä.	3 365	X	X	X	X	1 343	1 483	472	54	13
Öffentliche und private Dienstleistungen (ohne öffentliche Verwaltung)	7 216	666	358	308	30	740	4 216	1 269	163	132
Zusammen	14 141	1 255	699	556	55	2 126	7 972	2 240	332	162
Insgesamt	35 982	3 409	1 641	1 768	385	2 461	16 059	12 212	693	763

1) Klassifikation der Wirtschaftszweige, Ausgabe 1993 (WZ 93), Tiefengliederung für den Mikrozensus (siehe Anhang).

3.4 Erwerbstätige im April 1996 nach Wirtschaftsunterbereichen und Stellung im Beruf

Wirtschaftsunterbereich 1)	Erwerbs- tätige ins- gesamt	Selbständige			Mithel- fende Fami- lien- ange- hörige	Beamte/ Beam- tinnen	Ange- stellte	Arbeiter/ -innen	Auszubildende in anerkannten	
		zu- sammen	ohne Beschäftigte(n)	mit					kaufm./ techn. Ausbildungs- berufen	gewerb- lichen Ausbildungs- berufen
	1 000	% (Anteil an Spalte 1)								
M ä n n l i c h										
Land- und Forstwirtschaft; Fischerei	662	42,9	28,6	14,4	6,1	1,3	9,2	37,7	/	2,4
Produzierendes Gewerbe										
Bergbau und Verarbeitendes Gewerbe	6 342	5,2	1,9	3,4	0,1	0,1	31,7	59,2	1,0	2,7
Energie- und Wasserversorgung	268	/	/	/	-	/	48,0	47,2	/	2,5
Baugewerbe	3 042	11,1	3,7	7,4	/	0,2	13,9	67,2	0,9	6,7
Zusammen	9 651	7,0	2,4	4,6	0,1	0,1	26,5	61,4	1,0	3,9
Handel, Gastgewerbe und Verkehr										
Handel und Gastgewerbe	2 859	21,8	8,0	13,7	0,7	/	39,9	32,0	2,5	3,1
Verkehr und Nachrichtenübermittlung	1 394	7,9	4,0	3,9	/	17,5	25,9	46,6	1,1	0,9
Zusammen	4 252	17,2	6,7	10,5	0,5	5,8	35,3	36,8	2,0	2,4
Sonstige Dienstleistungen										
Kredit- und Versicherungsgewerbe	623	14,5	9,7	4,8	/	2,2	76,9	1,8	4,2	/
Grundstückswesen, Vermietung, Dienstleistungen für Unternehmen	1 171	30,8	15,5	15,3	/	1,3	46,6	19,0	1,3	0,6
Öffentliche Verwaltung u.ä.	1 979	X	X	X	X	55,6	27,4	15,7	0,9	0,4
Öffentliche und private Dienstleistungen (ohne öffentliche Verwaltung)	2 368	14,9	6,8	8,1	/	15,8	47,8	18,8	1,1	1,3
Zusammen	6 140	13,1	6,6	6,5	0,1	24,5	44,0	16,1	1,4	0,8
Zusammen	20 706	12,0	5,4	6,7	0,4	8,5	33,0	42,2	1,3	2,6
W e i b l i c h										
Land- und Forstwirtschaft; Fischerei	414	11,3	7,7	3,6	35,9	/	13,7	35,8	/	2,6
Produzierendes Gewerbe										
Bergbau und Verarbeitendes Gewerbe	2 437	2,7	1,6	1,1	1,0	/	46,9	46,2	1,9	1,2
Energie- und Wasserversorgung	67	/	/	-	/	/	83,9	12,0	/	/
Baugewerbe	427	4,7	1,6	3,1	3,7	/	70,0	16,1	2,8	2,3
Zusammen	2 930	2,9	1,6	1,3	1,4	/	51,1	41,0	2,1	1,4
Handel, Gastgewerbe und Verkehr										
Handel und Gastgewerbe	3 384	9,3	4,5	4,8	1,9	/	62,1	22,2	2,9	1,5
Verkehr und Nachrichtenübermittlung	547	3,4	1,4	1,9	0,9	11,6	56,0	24,2	3,4	/
Zusammen	3 931	8,5	4,1	4,4	1,8	1,6	61,3	22,5	3,0	1,4
Sonstige Dienstleistungen										
Kredit- und Versicherungsgewerbe	653	3,1	2,5	/	/	1,3	86,4	4,1	4,4	/
Grundstückswesen, Vermietung, Dienstleistungen für Unternehmen	1 114	10,6	7,4	3,2	1,6	0,5	61,5	21,4	3,9	0,5
Öffentliche Verwaltung u.ä.	1 386	X	X	X	X	17,6	67,8	11,6	2,6	0,4
Öffentliche und private Dienstleistungen (ohne öffentliche Verwaltung)	4 848	6,4	4,0	2,4	0,5	7,6	63,6	17,0	2,8	2,1
Zusammen	8 001	5,6	3,7	1,9	0,6	7,8	65,9	15,6	3,1	1,4
Zusammen	15 276	6,0	3,5	2,5	2,0	4,5	60,4	22,8	2,8	1,4
I n s g e s a m t										
Land- und Forstwirtschaft; Fischerei	1 076	30,7	20,5	10,2	17,6	0,9	10,9	37,0	/	2,5
Produzierendes Gewerbe										
Bergbau und Verarbeitendes Gewerbe	8 778	4,5	1,8	2,7	0,4	0,1	35,9	55,6	1,3	2,3
Energie- und Wasserversorgung	335	/	/	/	/	/	55,1	40,2	/	2,1
Baugewerbe	3 469	10,3	3,4	6,9	0,5	0,2	20,8	60,9	1,1	6,1
Zusammen	12 581	6,0	2,2	3,8	0,4	0,1	32,3	56,6	1,2	3,3
Handel, Gastgewerbe und Verkehr										
Handel und Gastgewerbe	6 243	15,0	6,1	8,9	1,4	/	51,9	26,7	2,7	2,2
Verkehr und Nachrichtenübermittlung	1 941	6,6	3,3	3,3	0,3	15,8	34,4	40,3	1,8	0,8
Zusammen	8 183	13,0	5,4	7,6	1,1	3,8	47,8	29,9	2,5	1,9
Sonstige Dienstleistungen										
Kredit- und Versicherungsgewerbe	1 276	8,7	6,0	2,6	/	1,7	81,8	3,0	4,3	/
Grundstückswesen, Vermietung, Dienstleistungen für Unternehmen	2 284	20,9	11,5	9,4	0,9	0,9	53,9	20,2	2,6	0,6
Öffentliche Verwaltung u.ä.	3 365	X	X	X	X	39,9	44,1	14,0	1,6	0,4
Öffentliche und private Dienstleistungen (ohne öffentliche Verwaltung)	7 216	9,2	5,0	4,3	0,4	10,3	58,4	17,6	2,3	1,8
Zusammen	14 141	8,9	4,9	3,9	0,4	15,0	56,4	15,8	2,3	1,1
Insgesamt	35 982	9,5	4,6	4,9	1,1	6,8	44,6	33,9	1,9	2,1

1) Klassifikation der Wirtschaftszweige, Ausgabe 1993 (WZ 93), Tiefengliederung für den Mikrozensus (siehe Anhang).

3 ERWERBSTÄTIGE

3.5 Erwerbstätige im April 1996 nach Wirtschaftsunterbereichen und Altersgruppen

1 000

Wirtschaftsunterbereich 1)	Erwerbs- tätige ins- gesamt	Davon im Alter von ... bis unter ... Jahren							65 u. mehr
		15 - 20	20 - 25	25 - 35	35 - 45	45 - 55	55 - 60	60 - 65	
M ä n n l i c h									
Land- und Forstwirtschaft; Fischerei	662	19	37	154	158	125	84	50	34
Produzierendes Gewerbe									
Bergbau und Verarbeitendes Gewerbe	6 342	204	419	1 780	1 706	1 441	600	153	39
Energie- und Wasserversorgung	268	8	13	62	73	74	30	6	/
Baugewerbe	3 042	212	273	873	765	539	288	73	19
Zusammen	9 651	424	705	2 715	2 544	2 054	918	232	59
Handel, Gastgewerbe und Verkehr									
Handel und Gastgewerbe	2 859	142	255	812	709	567	237	94	43
Verkehr und Nachrichtenübermittlung	1 394	28	76	374	407	337	135	31	6
Zusammen	4 252	169	331	1 186	1 116	904	372	125	49
Sonstige Dienstleistungen									
Kredit- und Versicherungsgewerbe	623	12	50	172	171	144	54	16	/
Grundstückswesen, Vermietung, Dienstleistungen für Unternehmen	1 171	19	55	341	323	260	107	39	27
öffentliche Verwaltung u.ä.	1 979	54	283	431	496	432	225	53	/
öffentliche und private Dienstleistungen (ohne öffentliche Verwaltung)	2 368	41	177	566	629	579	245	94	38
Zusammen	6 140	126	566	1 510	1 619	1 415	631	201	73
Zusammen	20 706	737	1 639	5 566	5 438	4 498	2 004	608	216
W e i b l i c h									
Land- und Forstwirtschaft; Fischerei	414	12	19	80	106	93	59	25	21
Produzierendes Gewerbe									
Bergbau und Verarbeitendes Gewerbe	2 437	66	193	702	660	552	213	33	17
Energie- und Wasserversorgung	67	/	5	19	20	15	5	/	-
Baugewerbe	427	16	35	112	113	100	38	10	/
Zusammen	2 930	84	233	833	793	667	256	44	20
Handel, Gastgewerbe und Verkehr									
Handel und Gastgewerbe	3 384	143	330	923	838	745	298	66	39
Verkehr und Nachrichtenübermittlung	547	14	51	185	136	118	36	/	/
Zusammen	3 931	157	381	1 108	974	863	334	71	42
Sonstige Dienstleistungen									
Kredit- und Versicherungsgewerbe	653	18	84	209	171	122	41	6	/
Grundstückswesen, Vermietung, Dienstleistungen für Unternehmen	1 114	34	106	340	301	223	80	19	11
öffentliche Verwaltung u.ä.	1 366	37	107	376	407	312	128	16	/
öffentliche und private Dienstleistungen (ohne öffentliche Verwaltung)	4 848	178	421	1 312	1 383	1 040	404	76	34
Zusammen	8 001	267	718	2 238	2 262	1 697	654	116	49
Zusammen	15 276	520	1 352	4 259	4 135	3 320	1 303	256	132
I n s g e s a m t									
Land- und Forstwirtschaft; Fischerei	1 076	30	56	235	264	218	143	74	56
Produzierendes Gewerbe									
Bergbau und Verarbeitendes Gewerbe	8 778	270	612	2 482	2 366	1 993	813	186	55
Energie- und Wasserversorgung	335	9	18	81	93	90	35	7	/
Baugewerbe	3 469	228	308	985	878	639	325	83	22
Zusammen	12 581	508	939	3 548	3 337	2 721	1 174	276	79
Handel, Gastgewerbe und Verkehr									
Handel und Gastgewerbe	6 243	285	585	1 735	1 547	1 312	535	160	82
Verkehr und Nachrichtenübermittlung	1 941	41	128	559	543	455	171	36	8
Zusammen	8 183	326	713	2 294	2 090	1 767	706	196	91
Sonstige Dienstleistungen									
Kredit- und Versicherungsgewerbe	1 276	30	133	381	341	266	96	22	6
Grundstückswesen, Vermietung, Dienstleistungen für Unternehmen	2 284	52	161	681	624	483	187	58	39
öffentliche Verwaltung u.ä.	3 365	92	391	808	903	744	353	68	7
öffentliche und private Dienstleistungen (ohne öffentliche Verwaltung)	7 216	219	599	1 878	2 012	1 619	648	170	71
Zusammen	14 141	393	1 283	3 748	3 881	3 112	1 284	317	122
Zusammen	35 982	1 257	2 991	9 825	9 573	7 819	3 306	864	348

1) Klassifikation der Wirtschaftszweige, Ausgabe 1993 (WZ 93), Tiefengliederung für den Mikrozensus (siehe Anhang).

3.5 Erwerbstätige im April 1996 nach Wirtschaftsunterbereichen und Altersgruppen

Wirtschaftsunterbereich 1)	Erwerbs- tätige ins- gesamt	Davon im Alter von ... bis unter ... Jahren							
		15 - 20	20 - 25	25 - 35	35 - 45	45 - 55	55 - 60	60 - 65	65 u. mehr
	1 000	% (Anteil an Spalte 1)							
M ä n n l i c h									
Land- und Forstwirtschaft; Fischerei	662	2,8	5,6	23,3	23,9	19,0	12,7	7,5	5,2
Produzierendes Gewerbe									
Bergbau und Verarbeitendes Gewerbe	6 342	3,2	6,6	28,1	26,9	22,7	9,5	2,4	0,6
Energie- und Wasserversorgung	268	2,9	4,8	23,3	27,4	27,7	11,1	2,3	/
Baugewerbe	3 042	7,0	9,0	28,7	25,1	17,7	9,6	2,4	0,6
Zusammen	9 651	4,4	7,3	28,1	26,4	21,3	9,5	2,4	0,6
Handel, Gastgewerbe und Verkehr									
Handel und Gastgewerbe	2 859	5,0	8,9	28,4	24,8	19,8	8,3	3,3	1,5
Verkehr und Nachrichtenübermittlung	1 394	2,0	5,5	26,8	29,2	24,2	9,7	2,2	0,4
Zusammen	4 252	4,0	7,8	27,9	26,2	21,3	8,7	2,9	1,2
Sonstige Dienstleistungen									
Kredit- und Versicherungsgewerbe	623	1,9	8,0	27,6	27,4	23,2	8,7	2,6	/
Grundstückswesen, Vermietung, Dienstleistungen für Unternehmen	1 171	1,6	4,7	29,1	27,6	22,2	9,1	3,3	2,3
Öffentliche Verwaltung u.ä.	1 979	2,7	14,3	21,8	25,1	21,8	11,4	2,7	/
Öffentliche und private Dienstleistungen (ohne öffentliche Verwaltung)	2 368	1,7	7,5	23,9	26,6	24,4	10,3	4,0	1,6
Zusammen	6 140	2,0	9,2	24,6	26,4	23,0	10,3	3,3	1,2
Zusammen	20 706	3,6	7,9	26,9	26,3	21,7	9,7	2,9	1,0
W e i b l i c h									
Land- und Forstwirtschaft; Fischerei	414	2,9	4,6	19,4	25,5	22,4	14,2	5,9	5,2
Produzierendes Gewerbe									
Bergbau und Verarbeitendes Gewerbe	2 437	2,7	7,9	28,8	27,1	22,7	8,7	1,4	0,7
Energie- und Wasserversorgung	67	/	8,1	28,3	29,3	22,9	7,9	/	-
Baugewerbe	427	3,8	8,1	26,3	26,5	23,3	8,9	2,4	/
Zusammen	2 930	2,9	8,0	28,4	27,1	22,8	8,7	1,5	0,7
Handel, Gastgewerbe und Verkehr									
Handel und Gastgewerbe	3 384	4,2	9,8	27,3	24,8	22,0	8,8	2,0	1,2
Verkehr und Nachrichtenübermittlung	547	2,5	9,3	33,8	24,9	21,6	6,6	/	/
Zusammen	3 931	4,0	9,7	28,2	24,8	22,0	8,5	1,8	1,1
Sonstige Dienstleistungen									
Kredit- und Versicherungsgewerbe	653	2,8	12,8	32,1	26,2	18,7	6,3	0,9	/
Grundstückswesen, Vermietung, Dienstleistungen für Unternehmen	1 114	3,0	9,5	30,5	27,0	20,0	7,2	1,7	1,0
Öffentliche Verwaltung u.ä.	1 386	2,7	7,7	27,2	29,3	22,5	9,2	1,1	/
Öffentliche und private Dienstleistungen (ohne öffentliche Verwaltung)	4 848	3,7	8,7	27,1	28,5	21,5	8,3	1,6	0,7
Zusammen	8 001	3,3	9,0	28,0	28,3	21,2	8,2	1,5	0,6
Zusammen	15 276	3,4	8,8	27,9	27,1	21,7	8,5	1,7	0,9
I n s g e s a m t									
Land- und Forstwirtschaft; Fischerei	1 076	2,8	5,2	21,8	24,5	20,3	13,3	6,9	5,2
Produzierendes Gewerbe									
Bergbau und Verarbeitendes Gewerbe	8 778	3,1	7,0	28,3	27,0	22,7	9,3	2,1	0,6
Energie- und Wasserversorgung	335	2,8	5,5	24,3	27,8	26,8	10,5	2,0	/
Baugewerbe	3 469	6,6	8,9	28,4	25,3	18,4	9,4	2,4	0,6
Zusammen	12 581	4,0	7,5	28,2	26,5	21,6	9,3	2,2	0,6
Handel, Gastgewerbe und Verkehr									
Handel und Gastgewerbe	6 243	4,6	9,4	27,8	24,8	21,0	8,6	2,6	1,3
Verkehr und Nachrichtenübermittlung	1 941	2,1	6,6	28,8	28,0	23,4	8,8	1,9	0,4
Zusammen	8 183	4,0	8,7	28,0	25,5	21,6	8,6	2,4	1,1
Sonstige Dienstleistungen									
Kredit- und Versicherungsgewerbe	1 276	2,4	10,5	29,9	26,8	20,9	7,5	1,7	0,4
Grundstückswesen, Vermietung, Dienstleistungen für Unternehmen	2 284	2,3	7,0	29,8	27,3	21,2	8,2	2,5	1,7
Öffentliche Verwaltung u.ä.	3 365	2,7	11,6	24,0	26,8	22,1	10,5	2,0	0,2
Öffentliche und private Dienstleistungen (ohne öffentliche Verwaltung)	7 216	3,0	8,3	26,0	27,9	22,4	9,0	2,4	1,0
Zusammen	14 141	2,8	9,1	26,5	27,4	22,0	9,1	2,2	0,9
Zusammen	35 982	3,5	8,3	27,3	26,6	21,7	9,2	2,4	1,0

1) Klassifikation der Wirtschaftszweige, Ausgabe 1993 (WZ 93), Tiefengliederung für den Mikrozensus (siehe Anhang).

3 ERWERBSTÄTIGE

3.6 Erwerbstätige im April 1996 nach Wirtschaftsbereichen *), Stellung im Beruf und Gemeindegrößenklassen

1 000

Stellung im Beruf	Erwerbstätige insgesamt	Davon in Gemeinden mit ... bis unter ... Einwohnern						
		unter 2 000	2 000 5 000	5 000 10 000	10 000 20 000	20 000 50 000	50 000 100 000	100 000 und mehr
M ä n n l i c h								
Land- und Forstwirtschaft; Fischerei								
Selbständige	284	63	55	52	52	41	9	13
Mithelfende Familienangehörige	40	8	9	10	6	/	/	/
Beamte	9	/	/	/	/	/	/	/
Angestellte 1)	63	12	9	7	9	10	/	12
Arbeiter 2)	266	72	39	28	34	37	13	42
Zusammen	662	157	114	98	103	93	27	70
Produzierendes Gewerbe								
Selbständige	672	62	86	87	105	113	49	169
Mithelfende Familienangehörige	9	/	/	/	/	/	/	/
Beamte	13	-	/	/	/	/	/	6
Angestellte 1)	2 655	143	243	295	433	499	247	794
Arbeiter 2)	6 303	633	754	776	954	1 089	550	1 546
Zusammen	9 651	839	1 086	1 161	1 495	1 704	849	2 517
Handel, Gastgewerbe und Verkehr								
Selbständige	732	50	71	81	112	125	57	236
Mithelfende Familienangehörige	22	/	/	/	/	/	/	6
Beamte	245	18	24	31	41	43	21	67
Angestellte 1)	1 587	89	121	147	222	276	146	586
Arbeiter 2)	1 666	147	149	161	213	269	139	587
Zusammen	4 252	305	369	423	592	716	366	1 482
Sonstige Dienstleistungen								
Selbständige	805	37	62	73	109	130	67	329
Mithelfende Familienangehörige	8	/	/	/	/	/	-	/
Beamte	1 502	101	129	158	226	279	148	461
Angestellte 1)	2 787	144	193	244	380	462	254	1 110
Arbeiter 2)	1 039	84	102	99	145	161	92	358
Zusammen	6 140	367	485	574	861	1 034	561	2 258
Zusammen								
Selbständige	2 492	212	274	293	377	408	181	748
Mithelfende Familienangehörige	79	11	14	13	12	11	/	13
Beamte	1 769	120	155	192	271	325	172	534
Angestellte 1)	7 092	388	566	694	1 045	1 247	651	2 502
Arbeiter 2)	9 273	936	1 044	1 064	1 347	1 556	795	2 531
Zusammen	20 706	1 688	2 053	2 256	3 051	3 547	1 803	6 328
W e i b l i c h								
Land- und Forstwirtschaft; Fischerei								
Selbständige	47	11	11	7	7	6	/	/
Mithelfende Familienangehörige	149	33	40	30	25	14	/	/
Beamtinnen	/	/	-	/	/	/	/	/
Angestellte 1)	59	11	7	7	10	10	/	10
Arbeiterinnen 2)	159	46	27	20	24	18	7	17
Zusammen	414	101	86	64	65	49	16	33
Produzierendes Gewerbe								
Selbständige	85	/	8	9	11	15	7	29
Mithelfende Familienangehörige	41	/	6	7	9	7	/	6
Beamtinnen	/	-	/	-	/	/	/	/
Angestellte 1)	1 560	104	156	180	241	283	127	468
Arbeiterinnen 2)	1 242	113	167	176	206	225	113	242
Zusammen	2 930	225	338	372	467	531	250	746
Handel, Gastgewerbe und Verkehr								
Selbständige	334	29	40	43	47	56	26	93
Mithelfende Familienangehörige	69	6	9	9	10	14	/	17
Beamtinnen	64	/	/	6	9	12	/	25
Angestellte 1)	2 525	174	233	249	360	439	229	840
Arbeiterinnen 2)	839	92	98	99	139	149	79	282
Zusammen	3 931	305	385	406	585	671	343	1 256
Sonstige Dienstleistungen								
Selbständige	450	22	38	44	61	68	31	186
Mithelfende Familienangehörige	47	/	/	6	8	10	/	13
Beamtinnen	624	30	41	55	87	106	61	245
Angestellte 1)	5 517	362	455	497	760	924	483	2 037
Arbeiterinnen 2)	1 363	120	129	148	190	223	124	428
Zusammen	8 001	535	667	749	1 107	1 330	704	2 903
Zusammen								
Selbständige	916	67	98	103	126	145	66	311
Mithelfende Familienangehörige	306	44	59	62	52	46	15	38
Beamtinnen	692	33	46	61	96	119	66	271
Angestellte 1)	9 660	651	851	932	1 371	1 656	843	3 356
Arbeiterinnen 2)	3 702	372	422	442	558	616	323	969
Zusammen	15 276	1 166	1 475	1 592	2 204	2 582	1 313	4 945

*) Klassifikation der Wirtschaftszweige, Ausgabe 1993 (WZ 93), Tiefengliederung für den Mikrozensus (siehe Anhang).

1) Einschl. Auszubildende in anerkannten kaufmännischen und technischen Ausbildungsberufen.

2) Einschl. Auszubildende in anerkannten gewerblichen Ausbildungsberufen.

3.6 Erwerbstätige im April 1996 nach Wirtschaftsbereichen *), Stellung im Beruf und Gemeindegrößenklassen

1 000

Stellung im Beruf	Erwerbstätige insgesamt	Davon in Gemeinden mit ... bis unter ... Einwohnern						
		unter	2 000	5 000	10 000	20 000	50 000	100 000
		2 000	5 000	10 000	20 000	50 000	100 000	und mehr
I n s g e s a m t								
Land- und Forstwirtschaft; Fischerei								
Selbständige	331	74	66	59	58	47	11	16
Mithelfende Familienangehörige	189	41	50	41	30	19	/	/
Beamte/Beamtinnen	10	/	/	/	/	/	/	/
Angestellte 1)	121	23	16	14	18	20	8	23
Arbeiter/-innen 2)	425	118	67	48	58	55	20	59
Zusammen	1 076	258	200	162	168	142	43	104
Produzierendes Gewerbe								
Selbständige	757	67	94	96	117	127	56	199
Mithelfende Familienangehörige	50	/	8	8	10	9	/	8
Beamte/Beamtinnen	16	/	/	/	/	/	/	7
Angestellte 1)	4 215	248	400	475	674	782	374	1 262
Arbeiter/-innen 2)	7 544	746	921	952	1 160	1 314	663	1 788
Zusammen	12 581	1 065	1 424	1 533	1 963	2 236	1 099	3 263
Handel, Gastgewerbe und Verkehr								
Selbständige	1 066	79	112	124	158	181	83	329
Mithelfende Familienangehörige	91	7	11	11	13	18	7	23
Beamte/Beamtinnen	310	21	29	38	50	55	26	92
Angestellte 1)	4 112	263	354	396	583	715	376	1 426
Arbeiter/-innen 2)	2 605	239	247	260	352	419	218	869
Zusammen	8 183	609	753	829	1 157	1 387	709	2 738
Sonstige Dienstleistungen								
Selbständige	1 255	58	99	117	170	198	98	515
Mithelfende Familienangehörige	55	/	/	6	10	11	/	16
Beamte/Beamtinnen	2 126	131	170	213	313	385	209	705
Angestellte 1)	8 304	506	648	741	1 141	1 386	736	3 147
Arbeiter/-innen 2)	2 401	204	231	247	334	384	217	784
Zusammen	14 141	901	1 152	1 323	1 968	2 364	1 264	5 168
Insgesamt								
Selbständige	3 409	278	372	396	503	553	248	1 059
Mithelfende Familienangehörige	385	55	73	66	64	57	19	52
Beamte/Beamtinnen	2 461	153	201	254	367	444	237	805
Angestellte 1)	16 752	1 039	1 417	1 626	2 416	2 903	1 494	5 858
Arbeiter/-innen 2)	12 975	1 308	1 466	1 507	1 905	2 172	1 118	3 500
Insgesamt	35 982	2 834	3 529	3 847	5 255	6 129	3 115	11 273

*) Klassifikation der Wirtschaftszweige, Ausgabe 1993 (WZ 93), Tiefengliederung für den Mikrozensus (siehe Anhang).

1) Einschl. Auszubildende in anerkannten kaufmännischen und technischen Ausbildungsberufen.

2) Einschl. Auszubildende in anerkannten gewerblichen Ausbildungsberufen.

3 ERWERBSTÄTIGE

3.7 Erwerbstätige im April 1996, die zwei Erwerbstätigkeiten ausübten, nach Wirtschaftsbereichen *) und tatsächlich in der Berichtswoche vom 22. bis 28. April 1996 geleisteten Arbeitsstunden in der zweiten Erwerbstätigkeit

1 000

Wirtschaftsbereich der ersten Erwerbstätigkeit	Erwerbstätige insgesamt				Wirtschaftsbereich der zweiten Erwerbstätigkeit							
					Land- u. Forstwirtschaft; Fischerei				Sonstige Wirtschaftsbereiche			
	Tatsächlich geleistete Arbeitsstunden in der zweiten Erwerbstätigkeit											
	insgesamt	unter 15	15 - 24	25u.mehr	zusammen	unter 15	15 - 24	25u.mehr	zusammen	unter 15	15 - 24	25u.mehr
I n s g e s a m t												
Land- und Forstwirtschaft; Fischerei	29	17	6	6	11	6	/	/	18	11	/	/
Produzierendes Gewerbe	275	201	45	28	68	28	20	20	207	172	26	9
Handel, Gastgewerbe und Verkehr	167	131	23	14	26	13	6	6	141	117	16	8
Sonstige Dienstleistungen	389	315	50	24	31	18	7	7	357	298	43	17
Insgesamt	859	664	124	72	136	65	36	35	723	598	88	36
Darunter Erwerbstätige mit unter 36 Wochenarbeitsstunden in der ersten Erwerbstätigkeit												
Zusammen	263	198	40	25	29	13	7	9	235	185	34	16
M ä n n l i c h												
Land- und Forstwirtschaft; Fischerei	21	11	6	/	10	5	/	/	11	5	/	/
Produzierendes Gewerbe	213	150	38	25	63	26	18	19	150	124	19	6
Handel, Gastgewerbe und Verkehr	97	71	15	11	21	10	5	6	76	60	10	6
Sonstige Dienstleistungen	203	157	29	17	21	11	5	6	182	147	24	11
Zusammen	534	388	87	58	115	52	31	32	418	337	56	26
Darunter Erwerbstätige mit unter 36 Wochenarbeitsstunden in der ersten Erwerbstätigkeit												
Zusammen	91	59	16	16	16	6	/	7	75	53	12	9

1) Klassifikation der Wirtschaftszweige, Ausgabe 1993 (WZ 93), Tiefengliederung für den Mikrozensus (siehe Anhang).

3.8 Erwerbstätige im April 1996 nach normalerweise geleisteter Wochenarbeitszeit, Stellung im Beruf, Altersgruppen, Familienstand, Wirtschaftsbereichen und monatlichem Nettoeinkommen

1 000

Gegenstand der Nachweisung	Erwerbs- tätige Ins- gesamt	Mit Angabe des Ein- kommens zusammen	Davon mit einem monatlichen Nettoeinkommen von ... bis unter ... DM									Ohne Angabe des Einkom- mens 1)
			unter 600	600 1 000	1 000 1 400	1 400 1 800	1 800 2 200	2 200 2 500	2 500 3 000	3 000 4 000	4 000 und mehr	
M ä n n l i c h												
unter 21 Stunden												
Stellung im Beruf												
Selbständige in der Land- und Forstwirtschaft; Fischerei	11	X	X	X	X	X	X	X	X	X	X	11
Selbständige außerhalb der Land- und Forstwirtschaft; Fischerei	104	98	9	8	11	11	11	7	8	10	22	6
Mithelfende Familienangehörige	38	33	11	/	/	/	/	/	/	/	/	6
Beamte	14	14	-	/	/	/	/	/	/	/	/	5
Angestellte	228	222	27	33	47	35	27	11	12	15	15	6
Arbeiter	233	226	27	38	43	29	19	16	12	9	/	6
Auszubildende in anerkannten kaufmännischen und technischen Ausbildungsberufen	X	X	X	X	X	X	X	X	X	X	X	X
Auszubildende in anerkannten gewerblichen Ausbildungsberufen	X	X	X	X	X	X	X	X	X	X	X	X
Zusammen	628	592	104	82	107	82	62	36	36	38	46	35
Alter von ... bis unter ... Jahren												
15 - 25	97	91	49	18	15	/	/	/	/	/	/	5
25 - 45	295	281	42	51	67	48	30	13	11	10	9	13
45 - 65	158	148	11	12	20	20	20	14	14	17	21	10
65 und mehr	78	71	/	/	5	9	9	8	10	11	15	7
Familienstand												
Ledig	293	279	73	53	67	40	24	8	6	6	/	13
Verheiratet	292	271	29	26	31	36	32	24	26	30	38	20
Verwitwet	14	13	/	/	/	/	/	/	/	/	/	/
Geschieden	29	29	/	/	7	/	/	/	/	/	/	/
Wirtschaftsbereich 2)												
Land- u. Forstwirtschaft; Fischerei	36	21	/	/	/	/	/	/	/	/	/	15
Produzierendes Gewerbe	130	126	20	15	19	16	13	10	11	10	12	/
Handel, Gastgewerbe und Verkehr	179	172	41	25	36	21	15	9	7	9	8	7
Sonstige Dienstleistungen	282	274	39	39	48	41	32	16	16	18	26	9
21 bis 39 Stunden												
Stellung im Beruf												
Selbständige in der Land- und Forstwirtschaft; Fischerei	9	X	X	X	X	X	X	X	X	X	X	9
Selbständige außerhalb der Land- und Forstwirtschaft; Fischerei	167	152	/	5	8	9	17	14	17	25	51	16
Mithelfende Familienangehörige	13	11	/	/	/	/	/	/	/	/	/	/
Beamte	909	884	38	20	9	16	40	59	100	230	371	25
Angestellte	3 336	3 210	19	51	39	82	246	332	538	979	924	126
Arbeiter	4 472	4 347	50	48	86	247	733	934	1 101	972	177	125
Auszubildende in anerkannten kaufmännischen und technischen Ausbildungsberufen	177	170	22	99	37	6	/	/	/	/	/	6
Auszubildende in anerkannten gewerblichen Ausbildungsberufen	281	272	70	155	34	6	/	/	/	/	/	10
Zusammen	9 365	9 045	205	380	216	368	1 043	1 344	1 758	2 208	1 524	320
Alter von ... bis unter ... Jahren												
15 - 25	1 157	1 114	151	325	104	99	201	130	68	32	5	43
25 - 45	4 955	4 802	42	42	74	181	572	800	1 042	1 314	736	153
45 - 65	3 210	3 091	11	11	36	85	266	410	643	858	771	119
65 und mehr	43	38	/	/	/	/	/	/	/	5	12	5
Familienstand												
Ledig	3 023	2 909	190	355	154	213	565	550	448	299	135	114
Verheiratet	5 875	5 683	14	21	50	130	412	702	1 208	1 815	1 330	192
Verwitwet	62	60	/	/	/	/	9	8	13	12	12	/
Geschieden	405	394	/	/	10	21	57	83	88	83	47	11
Wirtschaftsbereich 2)												
Land- u. Forstwirtschaft; Fischerei	118	104	/	7	9	13	19	17	17	12	7	14
Produzierendes Gewerbe	4 877	4 718	65	178	84	174	561	784	1 032	1 207	634	158
Handel, Gastgewerbe und Verkehr	1 619	1 563	33	81	45	83	227	262	300	356	176	55
Sonstige Dienstleistungen	2 751	2 659	103	114	78	99	236	281	408	633	707	92

1) Einschl. der Selbständigen in der Land- und Forstwirtschaft; Fischerei und der Erwerbstätigen ohne Einkommen.

2) Klassifikation der Wirtschaftszweige, Ausgabe 1993 (WZ 93), Tiefengliederung für den Mikrozensus (siehe Anhang).

3.8 Erwerbstätige im April 1996 nach normalerweise geleisteter Wochenarbeitszeit, Stellung im Beruf, Altersgruppen, Familienstand, Wirtschaftsbereichen und monatlichem Nettoeinkommen

1 000

Gegenstand der Nachweisung	Erwerbs- tätige Ins- gesamt	Mit Angabe des Ein- kommens zusammen	Davon mit einem monatlichen Nettoeinkommen von ... bis unter ... DM									Ohne Angabe des Einkom- mens 1)
			unter 600	600 - 1 000	1 000 - 1 400	1 400 - 1 800	1 800 - 2 200	2 200 - 2 500	2 500 - 3 000	3 000 - 4 000	4 000 und mehr	
M ä n n l i c h												
40 und mehr Stunden												
Stellung im Beruf												
Selbständige in der Land- und Forstwirtschaft; Fischerei	264	X	X	X	X	X	X	X	X	X	X	264
Selbständige außerhalb der Land- und Forstwirtschaft; Fischerei	1 937	1 742	34	46	68	92	132	122	176	312	760	195
Mithelfende Familienangehörige	28	18	/	/	/	/	/	/	/	/	/	10
Beamte	846	826	72	33	10	20	43	50	71	148	380	20
Angestellte	3 251	3 129	22	43	54	141	289	300	442	701	1 137	132
Arbeiter	4 024	3 903	30	54	208	613	871	734	706	563	124	122
Auszubildende in anerkannten kaufmännischen und technischen Ausbildungsberufen	91	88	23	46	12	/	/	/	/	/	/	/
Auszubildende in anerkannten gewerblichen Ausbildungsberufen	263	254	111	102	31	6	/	/	/	/	/	9
Zusammen	10 713	9 961	295	326	386	878	1 339	1 209	1 399	1 725	2 404	752
Alter von ... bis unter ... Jahren												
15 - 25	1 122	1 077	230	222	104	144	180	104	60	25	6	46
25 - 45	5 754	5 391	44	66	178	482	784	747	877	1 079	1 134	363
45 - 65	3 742	3 415	20	34	100	248	370	354	455	608	1 225	327
65 und mehr	95	79	/	/	/	/	5	/	7	12	38	17
Familienstand												
Ledig	3 093	2 913	251	260	198	365	527	409	350	298	255	180
Verheiratet	7 014	6 479	40	58	160	458	721	716	969	1 333	2 025	535
Verwitwet	71	64	/	/	/	5	8	9	10	12	18	7
Geschieden	535	505	/	7	25	50	82	75	71	83	108	30
Wirtschaftsbereich 2)												
Land- u. Forstwirtschaft; Fischerei	507	227	11	14	34	56	41	25	18	17	11	281
Produzierendes Gewerbe	4 644	4 454	113	122	157	416	664	612	695	784	891	190
Handel, Gastgewerbe und Verkehr	2 455	2 320	52	83	106	240	357	313	344	406	419	135
Sonstige Dienstleistungen	3 107	2 961	120	108	89	167	277	258	342	518	1 082	146
Zusammen												
Stellung im Beruf												
Selbständige in der Land- und Forstwirtschaft; Fischerei	284	X	X	X	X	X	X	X	X	X	X	284
Selbständige außerhalb der Land- und Forstwirtschaft; Fischerei	2 208	1 992	48	59	87	113	160	143	201	347	833	216
Mithelfende Familienangehörige	79	62	15	8	10	9	5	/	/	/	/	18
Beamte	1 769	1 724	110	53	20	37	84	110	173	380	757	45
Angestellte	6 825	6 561	68	126	141	259	561	643	992	1 695	2 076	264
Arbeiter	8 729	8 476	136	140	338	889	1 622	1 683	1 820	1 544	304	253
Auszubildende in anerkannten kaufmännischen und technischen Ausbildungsberufen	268	259	45	145	48	10	5	/	/	/	/	9
Auszubildende in anerkannten gewerblichen Ausbildungsberufen	544	526	181	257	65	12	6	/	/	/	/	18
Zusammen	20 706	19 599	604	787	709	1 328	2 444	2 588	3 192	3 972	3 974	1 107
Alter von ... bis unter ... Jahren												
15 - 25	2 376	2 282	429	565	223	248	385	235	129	58	12	94
25 - 45	11 004	10 475	129	159	319	710	1 386	1 560	1 930	2 403	1 879	529
45 - 65	7 110	6 654	42	57	156	353	656	778	1 112	1 483	2 017	456
65 und mehr	216	188	/	7	11	17	17	16	22	28	66	29
Familienstand												
Ledig	6 408	6 102	514	668	419	618	1 116	967	804	603	393	308
Verheiratet	13 180	12 433	82	104	241	624	1 165	1 442	2 202	3 177	3 393	747
Verwitwet	147	137	/	/	6	10	19	19	25	25	30	10
Geschieden	969	927	7	13	42	76	143	160	161	167	168	42
Wirtschaftsbereich 2)												
Land- u. Forstwirtschaft; Fischerei	662	352	18	24	47	73	62	43	36	30	19	310
Produzierendes Gewerbe	9 651	9 298	198	314	260	605	1 238	1 406	1 798	2 001	1 537	353
Handel, Gastgewerbe und Verkehr	4 252	4 055	126	189	187	343	599	584	652	771	604	198
Sonstige Dienstleistungen	6 140	5 894	261	260	215	306	545	555	766	1 170	1 815	247

1) Einschl. der Selbständigen in der Land- und Forstwirtschaft; Fischerei und der Erwerbstätigen ohne Einkommen.
2) Klassifikation der Wirtschaftszweige, Ausgabe 1993 (WZ 93), Tiefengliederung für den Mikrozensus (siehe Anhang).

3 ERWERBSTÄTIGE

3.8 Erwerbstätige im April 1996 nach normalerweise geleisteter Wochenarbeitszeit, Stellung im Beruf, Altersgruppen, Familienstand, Wirtschaftsbereichen und monatlichem Nettoeinkommen

1 000

Gegenstand der Nachweisung	Erwerbs- tätige Ins- gesamt	Mit Angabe des Ein- kommens zusammen	Davon mit einem monatlichen Nettoeinkommen von ... bis unter ... DM									Ohne Angabe des Einkom- mens 1)
			unter 600	600 1 000	1 000 1 400	1 400 1 800	1 800 2 200	2 200 2 500	2 500 3 000	3 000 4 000	4 000 und mehr	
Weiblich												
unter 21 Stunden												
Stellung im Beruf												
Selbständige in der Land- und Forstwirtschaft; Fischerei	6	X	X	X	X	X	X	X	X	X	X	6
Selbständige außerhalb der Land- und Forstwirtschaft; Fischerei	198	188	71	30	26	16	13	9	8	8	8	11
Mithelfende Familienangehörige	136	99	64	14	7	/	/	/	/	/	/	36
Beamte	124	119	/	/	14	17	22	17	16	19	7	5
Angestellte	1 915	1 845	471	471	432	212	121	54	42	28	15	70
Arbeiter	1 073	1 044	521	261	138	67	31	15	9	/	/	29
Auszubildende in anerkannten kaufmännischen und technischen Ausbildungsberufen	X	X	X	X	X	X	X	X	X	X	X	X
Auszubildende in anerkannten gewerblichen Ausbildungsberufen	X	X	X	X	X	X	X	X	X	X	X	X
Zusammen	3 451	3 295	1 130	779	617	315	190	96	77	59	33	157
Alter von ... bis unter ... Jahren												
15 - 25	167	152	70	38	25	11	5	/	/	/	-	6
25 - 45	1 944	1 864	644	456	359	180	105	49	34	25	12	80
45 - 65	1 280	1 214	405	277	222	115	71	40	37	30	17	66
65 und mehr	71	65	11	9	11	9	9	5	5	/	/	5
Familienstand												
Ledig	331	320	74	67	75	52	28	10	8	/	/	12
Verheiratet	2 804	2 668	1 040	682	482	200	112	57	41	35	20	136
Verwitwet	149	145	/	8	24	31	27	15	17	12	7	/
Geschieden	166	163	12	22	37	34	23	13	11	7	/	/
Wirtschaftsbereich 2)												
Land- u. Forstwirtschaft; Fischerei	74	43	22	9	5	/	/	/	/	/	/	31
Produzierendes Gewerbe	535	515	195	121	94	46	28	13	11	/	/	21
Handel, Gastgewerbe und Verkehr	951	912	370	232	156	72	38	16	14	10	/	39
Sonstige Dienstleistungen	1 891	1 825	543	418	362	194	122	66	52	44	24	66
21 bis 39 Stunden												
Stellung im Beruf												
Selbständige in der Land- und Forstwirtschaft; Fischerei	8	X	X	X	X	X	X	X	X	X	X	8
Selbständige außerhalb der Land- und Forstwirtschaft; Fischerei	136	124	11	14	14	14	14	13	12	16	15	11
Mithelfende Familienangehörige	56	24	12	/	/	/	/	/	/	/	/	32
Beamte	353	337	11	/	7	15	31	45	54	85	83	16
Angestellte	4 713	4 537	158	255	456	630	989	792	679	443	134	176
Arbeiter	1 533	1 484	98	209	297	321	325	141	64	22	6	49
Auszubildende in anerkannten kaufmännischen und technischen Ausbildungsberufen	260	252	44	148	46	8	/	/	/	/	-	8
Auszubildende in anerkannten gewerblichen Ausbildungsberufen	106	100	33	46	17	/	/	/	/	/	/	5
Zusammen	7 164	6 859	368	680	841	993	1 365	993	811	567	240	305
Alter von ... bis unter ... Jahren												
15 - 25	1 020	985	103	232	128	181	213	88	28	12	/	34
25 - 45	3 911	3 743	212	269	408	494	775	613	508	343	121	168
45 - 65	2 209	2 109	49	176	303	314	375	292	274	211	115	100
65 und mehr	25	21	/	/	/	/	/	/	/	/	/	/
Familienstand												
Ledig	2 387	2 308	128	253	180	318	559	376	263	169	62	79
Verheiratet	3 951	3 747	236	411	613	565	635	466	399	288	133	204
Verwitwet	187	179	/	/	12	24	31	31	32	31	12	7
Geschieden	640	625	/	11	36	86	140	120	116	79	34	16
Wirtschaftsbereich 2)												
Land- u. Forstwirtschaft; Fischerei	104	60	11	13	14	9	7	/	/	/	/	44
Produzierendes Gewerbe	1 575	1 518	71	128	173	243	331	234	181	120	42	57
Handel, Gastgewerbe und Verkehr	1 667	1 601	83	232	277	292	329	171	118	75	24	66
Sonstige Dienstleistungen	3 818	3 679	202	309	377	449	699	586	511	371	175	139

1) Einschl. der Selbständigen in der Land- und Forstwirtschaft; Fischerei und der Erwerbstätigen ohne Einkommen.

2) Klassifikation der Wirtschaftszweige, Ausgabe 1993 (WZ 93), Tiefgliederung für den Mikrozensus (siehe Anhang).

3 ERWERBSTÄTIGE

3.8 Erwerbstätige im April 1996 nach normalerweise geleisteter Wochenarbeitszeit, Stellung im Beruf, Altersgruppen, Familienstand, Wirtschaftsbereichen und monatlichem Nettoeinkommen

1 000

Gegenstand der Nachweisung	Erwerbs- tätige Ins- gesamt	Mit Angabe des Ein- kommens zusammen	Davon mit einem monatlichen Nettoeinkommen von ... bis unter ... DM									Ohne Angabe des Einkom- mens 1)
			unter 600	600 - 1 000	1 000 - 1 400	1 400 - 1 800	1 800 - 2 200	2 200 - 2 500	2 500 - 3 000	3 000 - 4 000	4 000 und mehr	
I n s g e s a m t												
unter 21 Stunden												
Stellung im Beruf												
Selbständige in der Land- und Forstwirtschaft; Fischerei	17	X	X	X	X	X	X	X	X	X	X	17
Selbständige außerhalb der Land- und Forstwirtschaft; Fischerei	302	285	80	38	37	27	24	16	16	18	30	17
Mithelfende Familienangehörige	174	132	75	17	11	10	6	/	/	/	/	42
Beamte	138	133	/	/	15	18	23	18	18	20	13	6
Angestellte	2 143	2 067	498	504	479	247	148	65	54	43	30	76
Arbeiter	1 305	1 270	577	299	182	96	50	30	21	12	/	35
Auszubildende in anerkannten kaufmännischen und technischen Ausbildungsberufen	X	X	X	X	X	X	X	X	X	X	X	X
Auszubildende in anerkannten gewerblichen Ausbildungsberufen	X	X	X	X	X	X	X	X	X	X	X	X
Zusammen	4 079	3 887	1 234	861	724	397	252	131	113	97	78	192
Alter von ... bis unter ... Jahren												
15 - 25	254	243	119	55	40	16	8	/	/	/	/	11
25 - 45	2 239	2 146	686	507	426	228	135	62	45	36	21	93
45 - 65	1 438	1 362	416	288	242	135	91	54	51	47	38	76
65 und mehr	149	137	13	11	16	18	17	13	15	14	19	12
Familienstand												
Ledig	624	599	147	120	142	91	52	18	14	10	6	25
Verheiratet	3 096	2 939	1 068	707	513	236	144	81	67	64	57	157
Verwitwet	163	157	/	9	26	32	29	17	19	13	9	6
Geschieden	196	191	14	26	44	38	26	15	12	9	6	/
Wirtschaftsbereich 2)												
Land- u. Forstwirtschaft; Fischerei	111	64	26	12	9	8	/	/	/	/	/	46
Produzierendes Gewerbe	666	641	215	136	114	62	41	23	22	14	15	25
Handel, Gastgewerbe und Verkehr	1 130	1 084	411	257	192	93	53	25	21	19	13	46
Sonstige Dienstleistungen	2 173	2 098	582	456	410	235	154	82	68	63	50	75
21 bis 39 Stunden												
Stellung im Beruf												
Selbständige in der Land- und Forstwirtschaft; Fischerei	17	X	X	X	X	X	X	X	X	X	X	17
Selbständige außerhalb der Land- und Forstwirtschaft; Fischerei	303	276	16	20	22	23	31	27	29	42	66	27
Mithelfende Familienangehörige	69	35	14	5	/	/	/	/	/	/	/	35
Beamte	1 262	1 221	49	24	17	31	71	105	155	315	454	41
Angestellte	8 049	7 747	177	305	496	713	1 234	1 125	1 217	1 422	1 059	302
Arbeiter	6 005	5 831	147	257	384	568	1 057	1 075	1 165	994	184	174
Auszubildende in anerkannten kaufmännischen und technischen Ausbildungsberufen	436	422	66	247	83	14	7	/	/	/	/	14
Auszubildende in anerkannten gewerblichen Ausbildungsberufen	387	372	103	201	50	9	/	/	/	/	/	15
Zusammen	16 529	15 904	573	1 059	1 056	1 361	2 408	2 337	2 569	2 775	1 765	625
Alter von ... bis unter ... Jahren												
15 - 25	2 177	2 100	254	557	232	280	414	218	95	43	7	77
25 - 45	8 866	8 545	254	311	482	675	1 347	1 412	1 550	1 657	857	320
45 - 65	5 419	5 200	60	187	339	399	642	702	917	1 069	886	219
65 und mehr	67	59	/	/	/	7	6	5	7	7	15	9
Familienstand												
Ledig	5 410	5 216	318	609	333	531	1 123	926	712	468	197	193
Verheiratet	9 825	9 429	250	432	664	696	1 047	1 168	1 607	2 103	1 463	396
Verwitwet	249	240	/	5	13	28	41	40	45	43	24	9
Geschieden	1 045	1 018	/	14	46	107	197	203	205	161	81	27
Wirtschaftsbereich 2)												
Land- u. Forstwirtschaft; Fischerei	222	164	15	20	23	22	25	20	18	13	8	68
Produzierendes Gewerbe	6 451	6 236	196	304	256	416	892	1 018	1 213	1 326	676	215
Handel, Gastgewerbe und Verkehr	3 286	3 164	117	313	321	375	556	433	418	431	200	122
Sonstige Dienstleistungen	6 569	6 339	305	423	456	548	935	866	920	1 005	882	231

1) Einschl. der Selbständigen in der Land- und Forstwirtschaft; Fischerei und der Erwerbstätigen ohne Einkommen.
2) Klassifikation der Wirtschaftszweige, Ausgabe 1993 (WZ 93), Tiefengliederung für den Mikrozensus (siehe Anhang).

3 ERWERBSTÄTIGE

3.8 Erwerbstätige im April 1996 nach normalerweise geleisteter Wochenarbeitszeit, Stellung im Beruf, Altersgruppen, Familienstand, Wirtschaftsbereichen und monatlichem Nettoeinkommen

1 000

Gegenstand der Nachweisung	Erwerbs- tätige Ins- gesamt	Mit Angabe des Ein- kommens zusammen	Davon mit einem monatlichen Nettoeinkommen von ... bis unter ... DM									Ohne Angabe des Einkom- mens 1)
			unter 600	600 1 000	1 000 1 400	1 400 1 800	1 800 2 200	2 200 2 500	2 500 3 000	3 000 4 000	4 000 und mehr	
Weiblich												
40 und mehr Stunden												
Stellung im Beruf												
Selbständige in der Land- und Forstwirtschaft; Fischerei	33	X	X	X	X	X	X	X	X	X	X	33
Selbständige außerhalb der Land- und Forstwirtschaft; Fischerei	535	478	27	35	43	46	53	40	55	68	111	57
Mithelfende Familienangehörige	114	42	14	7	/	/	/	/	/	/	/	72
Beamte	214	209	/	/	/	11	17	18	27	45	81	5
Angestellte	2 607	2 497	68	86	193	394	573	418	355	271	142	110
Arbeiter	877	838	33	77	210	243	166	65	29	12	/	40
Auszubildende in anerkannten kaufmännischen und technischen Ausbildungsberufen	166	160	55	79	19	/	/	/	-	-	/	6
Auszubildende in anerkannten gewerblichen Ausbildungsberufen	113	110	55	43	8	/	/	/	-	/	/	/
Zusammen	4 661	4 334	257	329	482	706	815	541	468	397	338	327
Alter von ... bis unter ... Jahren												
15 - 25	695	670	129	147	91	130	110	40	16	7	/	25
25 - 45	2 539	2 378	92	120	242	377	472	345	303	248	179	161
45 - 65	1 390	1 256	31	59	146	196	230	154	147	139	154	135
65 und mehr	36	30	/	/	/	/	/	/	/	/	/	7
Familienstand												
Ledig	1 562	1 500	138	164	145	245	294	172	140	116	86	62
Verheiratet	2 565	2 326	114	153	296	387	415	293	253	216	198	239
Verwitwet	113	105	/	/	8	15	21	14	16	15	11	8
Geschieden	420	403	/	8	32	60	86	61	59	49	43	17
Wirtschaftsbereich 2)												
Land- u. Forstwirtschaft; Fischerei	236	123	16	16	31	30	18	/	/	/	/	112
Produzierendes Gewerbe	820	780	38	53	106	154	153	90	74	61	51	40
Handel, Gastgewerbe und Verkehr	1 313	1 235	92	123	177	252	229	129	96	78	58	78
Sonstige Dienstleistungen	2 292	2 196	111	137	169	270	415	318	294	255	228	96
Zusammen												
Stellung im Beruf												
Selbständige in der Land- und Forstwirtschaft; Fischerei	47	X	X	X	X	X	X	X	X	X	X	47
Selbständige außerhalb der Land- und Forstwirtschaft; Fischerei	869	790	109	79	83	76	80	62	75	92	134	79
Mithelfende Familienangehörige	306	165	91	25	14	11	8	/	/	/	/	141
Beamte	692	665	19	10	25	43	71	80	97	148	172	27
Angestellte	9 234	8 879	637	812	1 081	1 236	1 682	1 262	1 077	741	291	355
Arbeiter	3 483	3 366	651	546	646	631	521	221	102	37	9	118
Auszubildende in anerkannten kaufmännischen und technischen Ausbildungsberufen	426	412	99	227	66	12	6	/	/	/	/	14
Auszubildende in anerkannten gewerblichen Ausbildungsberufen	219	210	87	89	25	6	/	/	/	/	/	9
Zusammen	15 276	14 487	1 754	1 788	1 940	2 015	2 370	1 630	1 357	1 022	611	789
Alter von ... bis unter ... Jahren												
15 - 25	1 872	1 807	302	417	244	322	328	129	44	18	/	65
25 - 45	8 394	7 985	948	845	1 009	1 052	1 352	1 007	845	617	311	408
45 - 65	4 879	4 579	485	512	671	624	676	487	458	379	287	300
65 und mehr	132	116	20	14	17	16	15	7	9	8	10	16
Familienstand												
Ledig	4 280	4 128	340	484	400	614	880	558	411	290	150	153
Verheiratet	9 320	8 740	1 389	1 246	1 392	1 151	1 163	817	694	539	351	580
Verwitwet	449	429	6	17	43	70	79	61	65	58	30	20
Geschieden	1 227	1 190	19	41	105	179	248	195	186	136	80	36
Wirtschaftsbereich 2)												
Land- u. Forstwirtschaft; Fischerei	414	227	50	38	50	43	27	9	6	/	/	188
Produzierendes Gewerbe	2 930	2 812	303	299	373	443	512	337	256	185	96	118
Handel, Gastgewerbe und Verkehr	3 931	3 748	546	587	609	616	596	316	228	163	86	183
Sonstige Dienstleistungen	8 001	7 700	856	863	908	913	1 236	969	857	671	427	301

1) Einschl. der Selbständigen in der Land- und Forstwirtschaft; Fischerei und der Erwerbstätigen ohne Einkommen.
 2) Klassifikation der Wirtschaftszweige, Ausgabe 1993 (WZ 93), Tiefengliederung für den Mikrozensus (siehe Anhang).

3 ERWERBSTÄTIGE

3.8 Erwerbstätige im April 1996 nach normalerweise geleisteter Wochenarbeitszeit, Stellung im Beruf, Altersgruppen, Familienstand, Wirtschaftsbereichen und monatlichem Nettoeinkommen

1 000

Gegenstand der Nachweisung	Erwerbs- tätige Ins- gesamt	Mit Angabe des Ein- kommens zusammen	Davon mit einem monatlichen Nettoeinkommen von ... bis unter ... DM									Ohne Angabe des Einkom- mens 1)
			unter 600	600 1 000	1 000 1 400	1 400 1 800	1 800 2 200	2 200 2 500	2 500 3 000	3 000 4 000	4 000 und mehr	
Insgesamt												
40 und mehr Stunden												
Stellung im Beruf												
Selbständige in der Land- und Forstwirtschaft; Fischerei	297	X	X	X	X	X	X	X	X	X	X	297
Selbständige außerhalb der Land- und Forstwirtschaft; Fischerei	2 473	2 221	62	81	111	139	185	162	231	379	871	252
Mithelfende Familienangehörige	142	60	17	10	8	6	6	/	/	/	/	82
Beamte	1 060	1 035	77	35	13	31	60	67	98	193	462	25
Angestellte	6 867	5 626	90	129	247	535	861	716	798	972	1 279	241
Arbeiter	4 902	4 740	63	131	418	857	1 037	799	735	575	126	161
Auszubildende in anerkannten kaufmännischen und technischen Ausbildungsberufen	257	249	78	125	31	8	/	/	/	/	/	8
Auszubildende in anerkannten gewerblichen Ausbildungsberufen	376	364	165	145	40	9	/	/	/	/	/	12
Zusammen	15 374	14 295	552	655	868	1 584	2 154	1 750	1 868	2 122	2 742	1 079
Alter von ... bis unter ... Jahren												
15 - 25	1 817	1 747	358	369	195	274	290	144	76	32	8	70
25 - 45	8 293	7 769	136	186	420	859	1 256	1 092	1 180	1 327	1 313	624
45 - 65	5 132	4 671	51	93	246	444	600	509	602	747	1 379	461
65 und mehr	132	108	6	6	7	7	8	5	10	15	42	23
Familienstand												
Ledig	4 656	4 414	389	424	344	610	821	581	490	415	341	242
Verheiratet	9 579	8 805	153	211	456	844	1 137	1 009	1 222	1 549	2 224	774
Verwitwet	185	169	/	5	10	20	29	23	26	27	27	15
Geschieden	955	907	8	15	58	110	168	137	130	132	150	48
Wirtschaftsbereich 2)												
Land- u. Forstwirtschaft; Fischerei	743	350	27	29	65	86	60	30	22	19	12	393
Produzierendes Gewerbe	5 464	5 234	150	174	263	570	817	702	769	845	942	231
Handel, Gastgewerbe und Verkehr	3 767	3 555	144	206	282	492	586	441	440	485	478	213
Sonstige Dienstleistungen	5 399	5 157	230	245	258	436	692	576	636	773	1 310	242
Insgesamt												
Stellung im Beruf												
Selbständige in der Land- und Forstwirtschaft; Fischerei	331	X	X	X	X	X	X	X	X	X	X	331
Selbständige außerhalb der Land- und Forstwirtschaft; Fischerei	3 078	2 782	158	138	171	189	240	204	276	439	967	295
Mithelfende Familienangehörige	385	227	106	32	24	20	14	8	9	7	8	159
Beamte	2 461	2 389	129	63	44	79	155	190	270	528	929	72
Angestellte	16 059	15 440	765	938	1 222	1 494	2 244	1 905	2 069	2 436	2 367	619
Arbeiter	12 212	11 842	788	686	984	1 520	2 144	1 905	1 921	1 581	313	371
Auszubildende in anerkannten kaufmännischen und technischen Ausbildungsberufen	693	671	144	371	114	22	11	/	/	/	/	23
Auszubildende in anerkannten gewerblichen Ausbildungsberufen	763	736	268	346	90	18	8	/	/	/	/	27
Insgesamt	35 982	34 086	2 358	2 575	2 649	3 342	4 814	4 219	4 549	4 994	4 585	1 896
Alter von ... bis unter ... Jahren												
15 - 25	4 248	4 090	731	981	467	570	712	364	173	76	15	159
25 - 45	19 397	18 460	1 077	1 004	1 327	1 762	2 738	2 587	2 775	3 020	2 191	938
45 - 65	11 989	11 233	527	569	827	977	1 332	1 264	1 570	1 862	2 304	756
65 und mehr	348	303	23	21	28	33	32	24	31	36	76	44
Familienstand												
Ledig	10 689	10 229	854	1 152	819	1 232	1 996	1 525	1 215	893	543	460
Verheiratet	22 500	21 173	1 471	1 350	1 633	1 776	2 328	2 259	2 896	3 716	3 744	1 327
Verwitwet	537	566	7	19	49	80	98	80	91	82	60	30
Geschieden	2 196	2 117	26	54	148	255	391	355	347	303	238	79
Wirtschaftsbereich 2)												
Land- u. Forstwirtschaft; Fischerei	1 076	578	68	62	96	116	89	52	42	34	21	498
Produzierendes Gewerbe	12 581	12 111	501	614	633	1 048	1 751	1 743	2 004	2 185	1 633	471
Handel, Gastgewerbe und Verkehr	8 183	7 802	672	776	796	959	1 195	900	880	936	690	361
Sonstige Dienstleistungen	14 141	13 594	1 117	1 124	1 124	1 220	1 781	1 524	1 624	1 840	2 242	547

1) Einschl. der Selbständigen in der Land- und Forstwirtschaft; Fischerei und der Erwerbstätigen ohne Einkommen.
 2) Klassifikation der Wirtschaftszweige, Ausgabe 1993 (WZ 93), Tiefengliederung für den Mikrozensus (siehe Anhang).

3.9 Erwerbstätige im April 1996 nach Wirtschaftsunterabschnitten, Stellung im Beruf sowie abhängig
Erwerbstätige nach normalerweise je Woche geleisteten Arbeitsstunden

1 000

Wirtschaftsunterabschnitt 1) (m = männlich w = weiblich i = insgesamt)	Erwerbs- tätige	Selb- ständige	Mittel- fende Fa- milien- ange- hörige	Abhängige						
				zu- sammen	davon mit ... normalerweise geleisteten Arbeitsstunden					
					bis 20	21 - 35	36 - 39	40 - 44	45 u. mehr	
Land- und Forstwirtschaft; Fischerei										
Land- und Forstwirtschaft	m	655	281	40	334	11	13	86	173	51
	w	412	47	148	217	32	30	28	97	30
	i	1 067	328	188	550	42	43	114	270	81
Fischerei und Fischzucht	m	7	/	/	/	/	/	/	/	/
	w	/	/	/	/	/	/	/	/	/
	i	9	/	/	6	/	/	/	/	/
Zusammen	m	662	284	40	337	11	13	87	175	52
	w	414	47	149	219	32	31	28	98	30
	i	1 076	331	189	556	43	44	115	272	82
Bergbau und Verarbeitendes Gewerbe										
Kohlenbergbau, Torfgewinnung, Gewinnung von Erdöl und Erd- gas, Bergbau auf Uran- und Thoriumerze	m	157	/	/	157	/	7	54	88	7
	w	18	/	-	18	/	/	/	10	-
	i	176	/	/	175	/	8	59	98	7
Erzbergbau, Gewinnung von Steinen und Erden, sonstiger Bergbau	m	58	/	/	55	/	/	19	29	6
	w	9	/	/	9	/	/	/	/	/
	i	67	/	/	64	/	/	21	32	6
Ernährungsgewerbe und Tabak- verarbeitung	m	464	50	/	412	8	9	145	186	64
	w	357	7	7	349	70	54	87	109	23
	i	820	56	9	755	79	63	232	295	86
Textil- und Bekleidungsgerbe	m	137	14	/	122	/	/	63	39	12
	w	240	18	/	220	35	36	94	51	/
	i	376	32	/	342	39	41	157	91	15
Ledergewerbe	m	25	/	-	20	/	/	10	8	/
	w	24	/	-	23	/	/	9	8	/
	i	48	/	-	44	/	/	19	16	/
Holzgewerbe (ohne Herstellung von Möbeln)	m	254	33	/	220	/	9	99	98	12
	w	57	/	/	53	11	8	18	15	/
	i	311	35	/	273	15	16	117	112	13
Papier-, Verlags- und Druck- gewerbe	m	398	36	/	362	17	67	163	84	31
	w	263	13	/	249	68	54	80	40	6
	i	661	49	/	610	85	121	243	124	38
Kokersei, Mineralölverarbeitung, Herstellung und Verarbeitung von Spalt- und Brutstoffen	m	18	/	-	17	/	/	9	/	/
	w	/	-	-	/	/	/	/	/	-
	i	22	/	-	21	/	/	12	6	/
Chemische Industrie	m	429	6	-	423	7	14	254	107	44
	w	200	/	/	197	23	24	97	45	8
	i	628	8	/	620	26	38	351	152	52
Herstellung von Gummi- und Kunststoffwaren	m	236	9	/	227	/	12	121	76	16
	w	96	/	/	94	15	16	38	23	/
	i	333	11	/	321	17	28	158	100	18
Glasgewerbe, Keramik, Verarbei- tung von Steinen und Erden	m	208	12	/	195	/	6	96	74	18
	w	67	/	/	63	10	9	27	15	/
	i	275	15	/	259	11	15	123	90	20
Metallerzeugung und -bearbeitung, Herstellung von Metallerzeug- nissen	m	1 127	47	/	1 081	8	228	469	314	60
	w	257	/	/	251	38	73	87	49	/
	i	1 385	50	/	1 332	46	302	556	363	65
Maschinenbau	m	1 041	37	/	1 004	8	239	424	269	65
	w	221	/	/	216	33	69	76	35	/
	i	1 263	41	/	1 220	40	308	499	303	69
Herstellung von Büromaschinen, Datenverarbeitungsgeräten und -einrichtungen; Elektrotechnik, Feinmechanik und Optik	m	769	47	/	722	11	142	275	234	60
	w	367	/	/	360	48	99	121	83	8
	i	1 136	51	/	1 082	59	241	397	317	68
Fahrzeugbau	m	780	10	/	771	/	274	300	162	32
	w	140	/	/	139	16	54	48	19	/
	i	921	10	/	910	19	328	347	182	34
Herstellung von Möbeln, Schmuck, Musikinstrumenten, Sportgeräten, Spielwaren und sonstigen Erzeug- nissen; Recycling	m	240	24	/	216	/	13	110	72	18
	w	115	6	/	108	19	16	41	29	/
	i	356	30	/	323	22	29	150	101	21
Zusammen	m	6 342	333	6	6 003	74	1 025	2 609	1 846	449
	w	2 437	65	25	2 347	394	518	832	535	67
	i	8 778	398	31	8 349	467	1 543	3 441	2 381	516

1) Klassifikation der Wirtschaftszweige, Ausgabe 1993 (WZ 93), Tiefengliederung für den Mikrozensus (siehe Anhang).

3 ERWERBSTÄTIGE

3.9 Erwerbstätige im April 1996 nach Wirtschaftsunterabschnitten, Stellung im Beruf sowie abhängig
Erwerbstätige nach normalerweise je Woche geleisteten Arbeitsstunden

1 000

Wirtschaftsunterabschnitt 1) (m = männlich w = weiblich i = insgesamt)	Erwerbs- tätige	Selb- ständige	Mithel- fende Fa- milien- ange- hörige	Abhängige						
				Zu- sammen	davon mit ... normalerweise geleisteten Arbeitsstunden					
					bis 20	21 - 35	36 - 39	40 - 44	45 u. mehr	
ins- gesamt										
Energie- und Wasserversorgung										
Zusammen	m	268	/	-	265	/	10	170	71	13
	w	67	/	/	66	8	8	34	15	/
	i	335	/	/	332	9	18	204	86	14
Baugewerbe										
Zusammen	m	3 042	336	/	2 703	26	55	953	1 508	163
	w	427	20	16	391	83	56	105	131	17
	i	3 469	356	19	3 094	109	110	1 058	1 636	180
Handel und Gastgewerbe										
Handel; Instandhaltung und Reparatur von Kraftfahrzeugen und Gebrauchsgütern	m	2 393	468	11	1 915	65	79	781	710	280
	w	2 734	218	39	2 477	631	550	676	524	96
	i	5 127	686	50	4 392	697	629	1 456	1 234	376
Gastgewerbe	m	465	155	9	301	33	16	44	123	85
	w	650	97	25	527	137	70	60	193	67
	i	1 115	252	34	828	170	86	105	316	152
Zusammen	m	2 859	623	20	2 216	98	95	825	833	365
	w	3 384	316	64	3 004	769	620	736	717	163
	i	6 243	938	84	5 220	867	715	1 561	1 549	527
Verkehr und Nachrichtenübermittlung										
Zusammen	m	1 394	110	/	1 283	44	35	621	390	194
	w	547	18	5	524	105	68	196	131	24
	i	1 941	128	6	1 807	149	102	817	521	218
Kredit- und Versicherungsgewerbe										
Zusammen	m	623	90	/	532	6	9	331	112	74
	w	653	20	/	629	106	69	320	121	13
	i	1 276	111	/	1 161	112	78	651	233	87
Grundstückswesen, Vermietung, Dienst- leistungen für Unternehmen										
Zusammen	m	1 171	361	/	806	50	39	260	328	128
	w	1 114	118	17	979	291	149	226	278	35
	i	2 284	479	21	1 785	341	188	486	606	164
Öffentliche Verwaltung u.ä.										
Öffentliche Verwaltung, Vertei- digung, Sozialversicherung	m	1 959	X	X	1 959	22	38	1 042	700	158
	w	1 368	X	X	1 368	240	165	543	398	21
	i	3 327	X	X	3 327	262	202	1 585	1 099	179
Exterritoriale Organisationen und Körperschaften	m	20	X	X	20	/	/	10	7	/
	w	18	X	X	18	/	/	6	7	/
	i	38	X	X	38	/	/	16	15	/
Zusammen	m	1 979	X	X	1 979	22	39	1 051	708	160
	w	1 386	X	X	1 386	243	167	549	406	21
	i	3 365	X	X	3 365	265	208	1 600	1 113	181
Öffentliche und private Dienst- leistungen (ohne öffentliche Verwaltung)										
Erziehung und Unterricht	m	676	34	-	642	61	45	210	210	115
	w	1 217	35	/	1 181	283	256	326	264	52
	i	1 893	69	/	1 822	345	301	536	474	167
Gesundheits-, Veterinär- und Sozialwesen	m	853	144	/	708	39	51	362	182	73
	w	2 514	128	13	2 373	499	384	897	532	61
	i	3 367	272	15	3 081	538	436	1 259	714	134
Erbringung von sonstigen öffent- lichen und persönlichen Dienst- leistungen	m	829	173	/	654	39	35	241	234	104
	w	990	140	9	841	221	149	220	212	39
	i	1 819	313	11	1 495	261	184	461	446	143
Private Haushalte	m	10	/	/	7	/	/	/	/	/
	w	127	10	/	115	77	15	8	13	/
	i	137	12	/	122	80	16	10	14	/
Zusammen	m	2 368	354	/	2 010	143	132	815	628	292
	w	4 848	312	26	4 510	1 081	804	1 451	1 021	154
	i	7 216	666	30	6 520	1 224	936	2 266	1 649	446
I n s g e s a m t										
	m	20 706	2 492	79	18 134	475	1 452	7 723	6 595	1 890
	w	15 276	916	306	14 054	3 112	2 489	4 476	3 453	525
	i	35 982	3 409	385	32 188	3 586	3 941	12 199	10 048	2 415

1) Klassifikation der Wirtschaftszweige, Ausgabe 1993 (WZ 93), Tiefengliederung für den Mikrozensus (siehe Anhang).

3.10 Erwerbstätige im April 1996 nach Wirtschaftsbereichen *), Stellung

Stellung im Beruf	Erwerbs- tätige insgesamt	Davon mit ... normalerweise						in
		1 - 9	10 - 14	15 - 20	21 - 30	31 - 35	36 - 39	
M ä n n								
Selbständige	284	/	6	/	/	/	Land- und Forstwirtschaft;	/
Mithelfende Familienangehörige	40	/	/	/	7	7	/	/
Abhängige	337	/	/	/	/	/	9	87
Zusammen	662	8	13	15	16	12		90
Selbständige	672	5	8	10	12	6	Produzierendes	35
Mithelfende Familienangehörige	9	/	/	/	/	/	/	-
Abhängige	8 971	33	27	41	86	1 004	3 732	
Zusammen	9 651	40	37	53	99	1 010	3 768	
Selbständige	732	/	9	11	15	6	Handel, Gastgewerbe	20
Mithelfende Familienangehörige	22	/	/	5	/	/	/	/
Abhängige	3 498	37	45	61	42	88	1 446	
Zusammen	4 252	44	58	76	59	94	1 466	
Selbständige	805	14	14	27	32	15	Sonstige	28
Mithelfende Familienangehörige	8	/	/	/	/	/	/	/
Abhängige	5 327	62	49	110	105	114	2 458	
Zusammen	6 140	78	66	138	137	128	2 486	
Selbständige	2 492	25	38	52	63	28	Zu	85
Mithelfende Familienangehörige	79	11	13	15	10	/	/	/
Abhängige	18 134	135	124	216	238	1 215	7 723	
Zusammen	20 706	170	174	283	311	1 245	7 809	
W e i b								
Selbständige	47	/	/	/	/	/	Land- und Forstwirtschaft;	/
Mithelfende Familienangehörige	149	7	13	17	27	9	/	/
Abhängige	219	5	10	16	19	11	28	
Zusammen	414	14	25	36	51	22	30	
Selbständige	85	/	/	12	8	/	Produzierendes	5
Mithelfende Familienangehörige	41	7	11	12	/	/	/	/
Abhängige	2 804	83	102	300	271	311	971	
Zusammen	2 930	95	117	324	281	316	978	
Selbständige	334	9	13	21	19	7	Handel, Gastgewerbe	11
Mithelfende Familienangehörige	69	7	12	14	8	/	/	/
Abhängige	3 528	175	213	487	551	137	932	
Zusammen	3 931	191	238	522	579	145	944	
Selbständige	450	41	30	62	43	16	Sonstige	22
Mithelfende Familienangehörige	47	11	14	12	/	/	/	/
Abhängige	7 504	296	329	1 096	902	286	2 545	
Zusammen	8 001	347	374	1 170	948	302	2 568	
Selbständige	916	57	50	98	75	29	Zu	39
Mithelfende Familienangehörige	306	32	50	54	40	11	5	
Abhängige	14 054	558	654	1 899	1 743	746	4 476	
Zusammen	15 276	647	753	2 051	1 859	786	4 520	
I n s								
Selbständige	331	/	7	6	9	/	Land- und Forstwirtschaft;	/
Mithelfende Familienangehörige	189	10	17	24	34	10	/	/
Abhängige	556	8	13	21	24	20	115	
Zusammen	1 076	21	38	51	68	34	120	
Selbständige	757	10	13	22	20	10	Produzierendes	41
Mithelfende Familienangehörige	50	9	13	13	/	/	/	/
Abhängige	11 775	116	129	341	357	1 315	4 703	
Zusammen	12 581	135	154	376	380	1 326	4 745	
Selbständige	1 066	13	23	32	34	13	Handel, Gastgewerbe	30
Mithelfende Familienangehörige	91	10	16	19	10	/	/	/
Abhängige	7 027	211	257	547	593	225	2 377	
Zusammen	8 183	235	296	598	637	239	2 409	
Selbständige	1 255	55	44	89	75	31	Sonstige	50
Mithelfende Familienangehörige	55	13	16	13	/	/	/	/
Abhängige	12 831	357	379	1 206	1 007	400	5 003	
Zusammen	14 141	425	439	1 308	1 085	431	5 053	
Selbständige	3 409	82	88	150	138	58	Ins	124
Mithelfende Familienangehörige	385	42	62	69	51	13	6	
Abhängige	32 188	693	778	2 116	1 981	1 960	12 198	
Insgesamt	35 982	817	928	2 334	2 170	2 031	12 329	

*) Klassifikation der Wirtschaftszweige, Ausgabe 1993 (WZ 93), Tiefengliederung für den Mikrozensus (siehe Anhang).

TÄTIGE

im Beruf und normalerweise je Woche geleisteten Arbeitsstunden

geleisteten Arbeitsstunden							Geleistete Arbeitsstunden		Stellung im Beruf
40	41 - 44	45 - 49	50 - 54	55 - 69	70 und mehr	insgesamt	je Person		
1 000							Mill.	Anzahl	
l i c h									
Fischerei									
22	/	7	26	88	118	17,5	61,8	Selbständige	
/	/	/	/	/	6	1,5	36,4	Mithelfende Familienangehörige	
164	10	15	11	16	10	13,8	41,0	Abhängige	
190	13	24	38	109	-134	32,8	49,6	Zusammen	
Gewerbe									
148	6	47	105	190	98	34,7	51,7	Selbständige	
/	/	/	/	/	/	0,2	25,9	Mithelfende Familienangehörige	
3 252	170	224	192	169	40	350,4	39,1	Abhängige	
3 401	177	271	297	360	139	386,3	39,9	Zusammen	
und Verkehr									
109	8	53	114	212	171	40,9	55,9	Selbständige	
/	/	/	/	/	/	0,6	26,8	Mithelfende Familienangehörige	
1 150	73	153	160	175	70	141,1	40,3	Abhängige	
1 260	81	207	276	389	242	182,6	42,9	Zusammen	
Dienstleistungen									
148	9	54	140	218	106	40,2	50,0	Selbständige	
/	-	/	/	/	/	0,2	22,8	Mithelfende Familienangehörige	
1 678	97	213	191	188	63	210,3	39,5	Abhängige	
1 826	106	267	331	407	170	250,7	40,8	Zusammen	
sammen									
427	25	162	385	708	494	133,5	53,5	Selbständige	
7	/	/	/	7	8	2,5	31,1	Mithelfende Familienangehörige	
6 244	351	605	554	549	182	715,6	39,5	Abhängige	
6 677	377	769	942	1 264	684	851,5	41,1	Zusammen	
l i c h									
Fischerei									
5	/	/	/	10	13	2,4	50,7	Selbständige	
14	/	/	10	17	26	6,1	41,1	Mithelfende Familienangehörige	
91	6	/	5	10	10	8,2	37,6	Abhängige	
111	10	10	19	37	49	16,7	40,4	Zusammen	
Gewerbe									
17	/	/	8	10	/	3,2	37,9	Selbständige	
/	-	/	/	/	/	0,9	20,7	Mithelfende Familienangehörige	
653	28	28	26	21	11	94,0	33,5	Abhängige	
673	30	34	35	33	16	98,1	33,5	Zusammen	
und Verkehr									
53	9	32	38	64	57	16,0	48,0	Selbständige	
7	/	/	/	5	7	2,2	31,8	Mithelfende Familienangehörige	
800	48	65	46	46	30	111,7	31,7	Abhängige	
859	57	100	87	116	93	129,9	33,0	Zusammen	
Dienstleistungen									
88	6	28	42	48	25	16,2	35,9	Selbständige	
/	/	/	/	/	/	0,9	19,1	Mithelfende Familienangehörige	
1 756	70	82	66	52	24	242,6	32,3	Abhängige	
1 847	76	110	108	100	50	259,7	32,5	Zusammen	
sammen									
163	18	66	91	132	99	37,8	41,2	Selbständige	
27	/	8	16	25	35	10,1	32,9	Mithelfende Familienangehörige	
3 300	153	180	143	129	74	456,5	32,5	Abhängige	
3 490	174	254	249	286	208	504,3	33,0	Zusammen	
g e s a m t									
Fischerei									
27	/	9	29	98	131	19,9	60,2	Selbständige	
18	/	6	12	21	32	7,6	40,1	Mithelfende Familienangehörige	
256	17	20	16	26	20	22,1	39,7	Abhängige	
300	23	34	57	146	183	49,5	46,1	Zusammen	
Gewerbe									
165	8	52	113	200	103	38,0	50,2	Selbständige	
/	/	/	/	/	/	1,1	21,6	Mithelfende Familienangehörige	
3 905	199	251	218	190	51	444,4	37,7	Abhängige	
4 074	207	304	332	392	155	483,4	38,4	Zusammen	
und Verkehr									
162	17	85	152	276	228	57,0	53,4	Selbständige	
8	/	/	/	7	8	2,8	30,6	Mithelfende Familienangehörige	
1 949	121	218	206	221	99	252,8	36,0	Abhängige	
2 119	139	307	363	505	335	312,5	38,2	Zusammen	
Dienstleistungen									
236	15	82	182	266	131	56,4	44,9	Selbständige	
/	/	/	/	/	/	1,1	19,7	Mithelfende Familienangehörige	
3 434	188	295	256	240	87	452,9	35,3	Abhängige	
3 673	182	378	439	507	219	510,4	36,1	Zusammen	
gesamt									
590	43	228	476	841	593	171,2	50,2	Selbständige	
34	/	11	19	31	43	12,5	32,5	Mithelfende Familienangehörige	
9 544	504	784	697	678	256	1 172,1	36,4	Abhängige	
10 167	551	1 023	1 192	1 550	892	1 355,9	37,7	Insgesamt	

3.11 Erwerbstätige im April 1996 nach Wirtschaftsbereichen *) , Stellung im Beruf und in

Stellung im Beruf	Erwerbs- tätige insgesamt	Davon mit ... tatsächlich in der						
		0	1 - 9	10 - 14	15 - 20	21 - 30	31 - 35	36 - 39
in								
M ä n n								
Selbständige	284	/	/	6	/	5	Land- und Forstwirtschaft;	
Mithelfende Familienangehörige	40	/	/	/	/	7	/	
Abhängige	337	9	/	/	/	6	/	
Zusammen	662	11	8	13	15	18	13	77
Selbständige	672	16	5	9	10	14	Produzierendes	
Mithelfende Familienangehörige	9	/	/	/	/	7	/	
Abhängige	8 971	303	37	29	58	140	849	3 178
Zusammen	9 651	319	44	39	69	155	856	3 201
Selbständige	732	16	/	10	12	16	Handel, Gastgewerbe	
Mithelfende Familienangehörige	22	/	/	/	/	6	/	
Abhängige	3 499	129	38	44	62	58	89	1 200
Zusammen	4 252	146	45	58	78	76	96	1 214
Selbständige	805	27	14	13	25	33	Sonstige	
Mithelfende Familienangehörige	8	/	/	/	/	14	/	
Abhängige	5 327	189	61	49	109	127	118	2 040
Zusammen	6 140	216	78	64	136	161	131	2 063
Selbständige	2 492	61	25	38	50	68	Zu	
Mithelfende Familienangehörige	79	/	11	12	14	10	/	
Abhängige	18 134	629	139	125	234	332	1 065	6 494
Zusammen	20 706	692	175	175	298	410	1 096	6 555
W e i b								
Selbständige	47	/	/	/	/	5	Land- und Forstwirtschaft;	
Mithelfende Familienangehörige	149	/	6	12	16	27	/	
Abhängige	219	10	6	9	16	18	11	25
Zusammen	414	13	14	23	34	51	22	27
Selbständige	85	/	/	/	11	7	Produzierendes	
Mithelfende Familienangehörige	41	/	7	10	11	/	/	
Abhängige	2 804	181	84	99	285	270	274	819
Zusammen	2 930	187	95	113	307	279	278	825
Selbständige	334	10	9	13	20	19	Handel, Gastgewerbe	
Mithelfende Familienangehörige	69	/	6	11	13	8	/	
Abhängige	3 528	229	168	202	449	520	139	787
Zusammen	3 931	242	184	226	482	546	146	797
Selbständige	450	25	38	28	57	41	Sonstige	
Mithelfende Familienangehörige	47	/	10	13	11	/	/	
Abhängige	7 504	503	290	317	999	881	296	2 078
Zusammen	8 001	530	338	358	1 067	925	313	2 097
Selbständige	916	39	53	47	91	72	Zu	
Mithelfende Familienangehörige	306	11	30	46	51	40	/	
Abhängige	14 054	923	548	627	1 749	1 689	720	3 710
Zusammen	15 276	972	631	720	1 891	1 802	760	3 747
I n s								
Selbständige	331	/	/	8	6	10	Land- und Forstwirtschaft;	
Mithelfende Familienangehörige	189	/	10	16	22	34	/	
Abhängige	556	18	8	12	21	24	21	100
Zusammen	1 076	24	21	36	49	69	35	105
Selbständige	757	20	9	13	21	21	Produzierendes	
Mithelfende Familienangehörige	50	/	9	11	13	/	/	
Abhängige	11 775	483	121	128	343	410	1 123	3 998
Zusammen	12 581	506	139	152	376	434	1 134	4 025
Selbständige	1 066	26	13	22	32	35	Handel, Gastgewerbe	
Mithelfende Familienangehörige	91	/	10	15	17	10	/	
Abhängige	7 027	358	207	247	511	578	228	1 987
Zusammen	8 183	388	229	284	560	623	242	2 011
Selbständige	1 255	51	52	41	82	74	Sonstige	
Mithelfende Familienangehörige	55	/	12	15	13	/	/	
Abhängige	12 831	692	351	366	1 108	1 008	413	4 118
Zusammen	14 141	745	416	422	1 203	1 086	445	4 160
Selbständige	3 409	99	78	84	140	141	Ins	
Mithelfende Familienangehörige	385	13	40	58	65	50	/	
Abhängige	32 188	1 552	688	752	1 983	2 021	1 785	10 203
Insgesamt	35 982	1 664	806	895	2 188	2 212	1 856	10 301

*) Klassifikation der Wirtschaftszweige, Ausgabe 1993 (WZ 93), Tiefengliederung für den Mikrozensus (siehe Anhang).

TÄTIGE

der Berichtswoche vom 22. bis 28. April 1996 tatsächlich geleisteten Arbeitsstunden

Berichtswoche geleisteten Arbeitsstunden						Geleistete Arbeitsstunden		Stellung im Beruf
40	41 - 44	45 - 49	50 - 54	55 - 69	70 und mehr	insgesamt	je Person	
						Mill.	Anzahl	
1 000								
l i c h								
Fischerei								
11	/	8	25	86	129	17,9	63,0	Selbständige
/	/	/	/	/	/	6	1,5	Mithelfende Familienangehörige
135	12	22	19	27	13	13,9	41,3	Abhängige
149	15	32	46	117	148	33,3	50,3	Zusammen
Gewerbe								
105	6	47	111	212	109	35,0	52,2	Selbständige
/	/	/	/	/	/	0,2	24,7	Mithelfende Familienangehörige
2 810	302	483	392	322	67	346,6	38,6	Abhängige
2 915	308	530	503	535	177	381,9	39,6	Zusammen
und Verkehr								
74	8	53	114	225	182	41,0	56,0	Selbständige
/	/	/	/	/	/	0,6	26,0	Mithelfende Familienangehörige
928	116	241	238	260	93	140,1	40,0	Abhängige
1 004	125	295	353	487	276	181,6	42,7	Zusammen
Dienstleistungen								
111	10	55	142	224	115	39,8	49,4	Selbständige
/	-	/	/	/	/	0,2	21,2	Mithelfende Familienangehörige
1 414	181	344	299	297	99	208,8	39,2	Abhängige
1 525	191	399	441	621	215	248,7	40,5	Zusammen
sammen								
301	26	163	391	747	535	133,7	53,6	Selbständige
6	/	/	/	7	8	2,4	30,6	Mithelfende Familienangehörige
5 286	611	1 091	949	907	272	709,4	39,1	Abhängige
5 593	638	1 256	1 343	1 661	815	845,5	40,8	Zusammen
l i c h								
Fischerei								
/	/	/	/	10	13	2,3	50,3	Selbständige
13	/	/	10	18	27	6,1	41,2	Mithelfende Familienangehörige
79	8	6	6	13	11	8,0	36,6	Abhängige
96	12	12	19	41	51	16,5	39,8	Zusammen
Gewerbe								
13	/	5	9	12	6	3,2	37,6	Selbständige
/	/	/	/	/	/	0,8	19,8	Mithelfende Familienangehörige
581	53	67	43	34	13	88,4	31,5	Abhängige
598	55	73	52	47	19	92,4	31,5	Zusammen
und Verkehr								
40	9	31	40	69	58	15,8	47,4	Selbständige
6	/	/	/	5	7	2,2	31,2	Mithelfende Familienangehörige
690	74	100	73	64	33	105,5	29,9	Abhängige
737	83	133	116	138	98	123,5	31,4	Zusammen
Dienstleistungen								
71	7	28	43	51	27	15,6	34,7	Selbständige
/	/	/	/	/	/	0,8	17,9	Mithelfende Familienangehörige
1 543	154	182	128	99	34	228,7	30,5	Abhängige
1 617	161	210	172	151	62	245,1	30,6	Zusammen
sammen								
129	19	66	94	142	103	37,0	40,4	Selbständige
25	/	8	15	26	36	9,9	32,5	Mithelfende Familienangehörige
2 893	289	355	250	210	91	430,5	30,6	Abhängige
3 048	312	428	359	377	230	477,5	31,3	Zusammen
g e s a m t								
Fischerei								
16	/	10	27	96	143	20,2	61,2	Selbständige
16	/	5	12	22	33	7,6	40,2	Mithelfende Familienangehörige
213	20	29	25	40	24	21,9	39,5	Abhängige
245	26	43	65	158	199	49,8	46,3	Zusammen
Gewerbe								
118	8	52	120	224	114	38,2	50,5	Selbständige
/	/	/	/	/	/	1,0	20,7	Mithelfende Familienangehörige
3 391	355	550	435	357	80	435,0	36,9	Abhängige
3 513	363	604	556	582	186	474,3	37,7	Zusammen
und Verkehr								
114	17	84	154	293	240	56,8	53,3	Selbständige
8	/	/	/	7	8	2,7	30,0	Mithelfende Familienangehörige
1 619	190	341	311	324	126	245,6	34,9	Abhängige
1 740	208	428	469	625	374	305,1	37,3	Zusammen
Dienstleistungen								
182	16	83	185	275	142	55,4	44,1	Selbständige
/	/	/	/	/	/	1,0	18,4	Mithelfende Familienangehörige
2 957	336	525	427	396	133	437,5	34,1	Abhängige
3 142	352	609	613	672	276	493,9	34,9	Zusammen
gesamt								
430	45	229	485	888	638	170,7	50,1	Selbständige
31	/	10	19	33	44	12,4	32,1	Mithelfende Familienangehörige
8 180	901	1 445	1 198	1 117	363	1 140,0	35,4	Abhängige
8 640	950	1 684	1 702	2 038	1 046	1 323,0	36,8	Insgesamt

3 ERWERBSTÄTIGE

3.12 Erwerbstätige im April 1996 nach Wirtschaftsbereichen *), Stellung im Beruf und normalerweise je Woche geleisteten Arbeitstagen

Stellung im Beruf	Erwerbstätige insgesamt	Davon mit ... normalerweise geleisteten Arbeitstagen						Geleistete Arbeitstage		Durchschnittl. geleistete Arbeitsstunden je Tag	
		1	2	3	4	5	6 und 7	insgesamt	je Person		
	1 000						Mill.	Anzahl			
M ä n n l i c h											
Land- und Forstwirtschaft; Fischerei											
Selbständige	284	/	/	/	/	/	26	255	1,9	6,6	9,4
Mith. Familienangehörige	40	/	/	/	/	/	6	31	0,2	6,1	6,9
Abhängige	337	/	/	/	/	/	274	65	1,7	5,2	7,9
Zusammen	662	/	/	5	/	/	306	341	3,9	5,8	8,5
Produzierendes Gewerbe											
Selbständige	672	/	/	5	/	/	320	336	3,7	5,5	9,4
Mith. Familienangehörige	9	/	/	/	/	/	/	/	0,0	4,1	6,3
Abhängige	8 971	14	23	31	95	8 468	339	45,0	5,0	7,8	
Zusammen	9 651	17	29	37	100	8 792	677	48,7	5,0	7,9	
Handel, Gastgewerbe und Verkehr											
Selbständige	732	/	/	7	7	206	507	4,3	5,8	9,6	
Mith. Familienangehörige	22	/	/	/	/	/	9	0,1	4,5	5,9	
Abhängige	3 498	18	41	37	30	2 764	609	17,9	5,1	7,9	
Zusammen	4 252	21	47	47	38	2 975	1 125	22,3	5,2	8,2	
Sonstige Dienstleistungen											
Selbständige	805	6	12	15	16	370	384	4,4	5,5	9,1	
Mith. Familienangehörige	8	/	/	/	/	/	/	0,0	4,0	5,8	
Abhängige	5 327	28	50	50	55	4 701	443	26,8	5,0	7,8	
Zusammen	6 140	35	63	67	73	5 074	829	31,3	5,1	8,0	
Zusammen											
Selbständige	2 492	9	20	29	29	922	1 483	14,3	5,7	9,4	
Mith. Familienangehörige	79	/	7	6	/	16	44	0,4	5,2	5,9	
Abhängige	18 134	60	116	120	183	16 208	1 446	91,4	5,0	7,8	
Zusammen	20 706	73	143	155	215	17 147	2 972	106,1	5,1	8,0	
W e i b l i c h											
Land- und Forstwirtschaft; Fischerei											
Selbständige	47	/	/	/	/	5	40	0,3	6,5	7,8	
Mith. Familienangehörige	149	/	/	/	/	13	129	1,0	6,5	6,3	
Abhängige	219	/	/	7	/	144	57	1,1	5,2	7,2	
Zusammen	414	/	7	10	6	162	227	2,4	5,8	6,9	
Produzierendes Gewerbe											
Selbständige	85	/	/	/	/	45	26	0,4	5,0	7,6	
Mith. Familienangehörige	41	/	6	5	/	19	7	0,2	4,2	4,9	
Abhängige	2 804	23	67	98	80	2 396	139	13,6	4,9	6,9	
Zusammen	2 930	28	77	108	85	2 461	172	14,2	4,8	6,9	
Handel, Gastgewerbe und Verkehr											
Selbständige	334	/	7	9	7	79	229	1,9	5,7	8,4	
Mith. Familienangehörige	69	/	6	9	/	19	31	0,3	4,9	6,5	
Abhängige	3 528	59	176	257	141	2 177	718	17,0	4,8	6,6	
Zusammen	3 931	63	189	275	151	2 275	978	19,2	4,9	6,8	
Sonstige Dienstleistungen											
Selbständige	450	13	30	33	31	230	114	2,2	4,8	7,5	
Mith. Familienangehörige	47	/	8	8	/	15	9	0,2	4,1	4,7	
Abhängige	7 504	93	217	302	287	6 104	499	36,3	4,8	6,7	
Zusammen	8 001	109	254	343	323	6 349	622	38,6	4,8	6,7	
Zusammen											
Selbständige	916	18	41	47	42	359	410	4,8	5,2	7,9	
Mith. Familienangehörige	306	8	21	25	10	66	176	1,7	5,5	6,0	
Abhängige	14 054	177	465	663	514	10 822	1 414	68,0	4,8	6,7	
Zusammen	15 276	203	527	735	565	11 246	1 999	74,5	4,9	6,8	
I n s g e s a m t											
Land- und Forstwirtschaft; Fischerei											
Selbständige	331	/	/	/	/	31	295	2,2	6,6	9,2	
Mith. Familienangehörige	189	/	/	/	/	18	161	1,2	6,4	6,2	
Abhängige	556	/	7	9	7	418	112	2,9	5,2	7,6	
Zusammen	1 076	/	11	15	10	467	568	6,3	5,8	7,9	
Produzierendes Gewerbe											
Selbständige	757	/	8	10	8	365	362	4,1	5,5	9,2	
Mith. Familienangehörige	50	/	7	6	/	23	9	0,2	4,2	5,1	
Abhängige	11 775	37	90	128	175	10 865	478	58,6	5,0	7,6	
Zusammen	12 581	45	106	144	185	11 252	849	62,9	5,0	7,7	
Handel, Gastgewerbe und Verkehr											
Selbständige	1 066	/	10	16	14	285	737	6,2	5,8	9,2	
Mith. Familienangehörige	91	/	9	12	/	23	39	0,4	4,8	6,3	
Abhängige	7 026	76	217	294	171	4 941	1 327	34,9	5,0	7,2	
Zusammen	8 183	84	236	322	189	5 250	2 103	41,5	5,1	7,5	
Sonstige Dienstleistungen											
Selbständige	1 255	19	42	48	47	600	499	6,6	5,2	8,6	
Mith. Familienangehörige	55	/	9	9	5	18	10	0,2	4,1	4,8	
Abhängige	12 831	121	267	352	343	10 806	943	63,1	4,9	7,2	
Zusammen	14 141	144	317	410	395	11 424	1 451	69,9	4,9	7,3	
I n s g e s a m t											
Selbständige	3 409	28	61	76	71	1 281	1 892	19,1	5,6	9,0	
Mith. Familienangehörige	385	11	29	31	12	82	219	2,1	5,4	6,0	
Abhängige	32 188	237	581	784	697	27 030	2 860	159,4	5,0	7,4	
Insgesamt	35 982	276	671	891	780	28 393	4 972	180,6	5,0	7,5	

*) Klassifikation der Wirtschaftszweige, Ausgabe 1993 (WZ 93), Tiefengliederung für den Mikrozensus (siehe Anhang).

3 ERWERBSTÄTIGE

3.13 Erwerbstätige im April 1996 nach Wirtschaftsbereichen *), Stellung im Beruf und in der Berichtswoche vom 22. bis 28. April 1996 tatsächlich geleisteten Arbeitstagen

Stellung im Beruf	Erwerbs- tätige ins- gesamt	Davon mit ... tatsächlich geleisteten Arbeitstagen						Geleistete Arbeitstage		Durch- schnittl. geleistete Arb.-Std. je Tag	
		0	1	2	3	4	5	6 und 7	ins- gesamt		je Person
		1 000						Mill.	Anzahl		
M ä n n l i c h											
Land- und Forstwirtschaft; Fischerei											
Selbständige	284	/	/	/	/	/	19	259	1,9	6,6	9,6
Mith. Familienangh.	40	/	/	/	/	/	5	31	0,2	6,0	6,0
Abhängige	337	9	/	/	/	/	250	68	1,7	5,1	8,1
Zusammen	662	11	/	/	6	6	275	358	3,8	5,8	8,7
Produzierendes Gewerbe											
Selbständige	872	16	/	/	6	5	280	357	3,7	5,4	9,6
Mith. Familienangh.	9	/	/	/	/	/	/	/	0,0	3,8	6,5
Abhängige	8 971	303	18	34	59	143	7 902	513	43,5	4,8	8,0
Zusammen	9 651	319	21	39	66	148	8 186	872	47,2	4,9	8,1
Handel, Gastgewerbe und Verkehr											
Selbständige	732	16	/	/	8	8	185	509	4,2	5,7	9,8
Mith. Familienangh.	22	/	/	/	/	/	/	8	0,1	4,4	5,9
Abhängige	3 499	129	19	43	45	46	2 567	649	17,2	4,9	8,1
Zusammen	4 252	146	23	50	56	55	2 757	1 166	21,5	5,1	8,4
Sonstige Dienstleistungen											
Selbständige	805	27	5	13	15	17	338	390	4,3	5,3	9,3
Mith. Familienangh.	8	/	/	/	/	/	/	/	0,0	3,7	5,7
Abhängige	5 327	189	29	55	67	76	4 955	556	25,9	4,9	8,0
Zusammen	6 140	216	36	69	83	94	4 695	947	30,3	4,9	8,2
Zusammen											
Selbständige	2 492	61	10	22	31	32	822	1 514	14,0	5,6	9,6
Mith. Familienangh.	79	/	/	6	6	/	16	43	0,4	5,1	6,0
Abhängige	18 134	630	67	194	174	268	15 075	1 786	88,4	4,9	8,0
Zusammen	20 706	693	81	163	210	302	15 913	3 343	102,8	5,0	8,2
W e i b l i c h											
Land- und Forstwirtschaft; Fischerei											
Selbständige	47	/	/	/	/	/	5	40	0,3	6,4	7,9
Mith. Familienangh.	149	/	/	/	/	/	12	128	1,0	6,4	6,4
Abhängige	219	10	/	5	7	5	131	59	1,1	5,0	7,3
Zusammen	414	13	/	7	10	6	149	227	2,4	5,7	7,0
Produzierendes Gewerbe											
Selbständige	85	/	/	/	/	/	40	28	0,4	4,8	7,8
Mith. Familienangh.	41	/	/	5	/	/	18	7	0,2	4,0	4,9
Abhängige	2 804	181	25	70	99	89	2 192	147	12,7	4,5	7,0
Zusammen	2 930	187	30	79	109	94	2 250	183	13,3	4,5	7,0
Handel, Gastgewerbe und Verkehr											
Selbständige	334	10	/	7	9	7	75	223	1,8	5,5	8,6
Mith. Familienangh.	69	/	/	6	8	/	17	30	0,3	4,7	6,6
Abhängige	3 528	229	57	165	249	142	1 997	689	15,9	4,5	6,6
Zusammen	3 931	242	62	177	266	153	2 089	942	18,0	4,6	6,8
Sonstige Dienstleistungen											
Selbständige	450	25	12	26	32	31	210	115	2,1	4,6	7,6
Mith. Familienangh.	47	/	/	7	8	/	15	8	0,2	3,9	4,6
Abhängige	7 504	507	91	215	296	301	5 564	530	33,8	4,5	6,8
Zusammen	8 001	533	106	248	335	336	5 789	653	36,0	4,5	6,8
Zusammen											
Selbständige	916	39	17	38	45	41	329	407	4,6	5,0	8,0
Mith. Familienangh.	306	11	8	19	23	9	62	174	1,6	5,3	6,1
Abhängige	14 054	926	175	454	651	538	9 885	1 425	63,4	4,5	6,8
Zusammen	15 276	976	200	511	720	589	10 276	2 005	69,7	4,6	6,9
I n s g e s a m t											
Land- und Forstwirtschaft; Fischerei											
Selbständige	331	/	/	/	/	/	25	299	2,2	6,6	9,3
Mith. Familienangh.	189	/	/	/	/	/	17	159	1,2	6,3	6,3
Abhängige	556	18	/	8	10	9	382	127	2,8	5,1	7,8
Zusammen	1 076	24	/	11	16	12	424	585	6,2	5,8	8,0
Produzierendes Gewerbe											
Selbständige	757	20	/	8	11	8	320	385	4,1	5,4	9,4
Mith. Familienangh.	50	/	/	6	6	/	21	9	0,2	4,0	5,2
Abhängige	11 775	483	43	104	158	232	10 095	660	56,2	4,8	7,7
Zusammen	12 581	506	51	118	175	242	10 436	1 054	60,4	4,8	7,8
Handel, Gastgewerbe und Verkehr											
Selbständige	1 066	26	5	11	17	15	259	732	6,0	5,6	9,4
Mith. Familienangh.	91	/	/	8	10	/	22	39	0,4	4,7	6,5
Abhängige	7 027	358	76	208	294	189	4 564	1 337	33,1	4,7	7,4
Zusammen	8 183	388	85	227	322	207	4 846	2 108	39,6	4,8	7,7
Sonstige Dienstleistungen											
Selbständige	1 255	51	17	39	47	48	548	505	6,3	5,1	8,7
Mith. Familienangh.	55	/	/	9	9	/	17	9	0,2	3,9	4,7
Abhängige	12 831	696	121	269	362	377	9 919	1 086	59,7	4,7	7,3
Zusammen	14 141	750	141	317	418	430	10 484	1 601	66,3	4,7	7,4
I n s g e s a m t											
Selbständige	3 408	99	27	60	76	73	1 152	1 920	18,6	5,5	9,2
Mith. Familienangh.	385	13	11	25	29	12	78	216	2,0	5,3	6,1
Abhängige	32 188	1 556	242	588	825	806	24 960	3 211	151,9	4,7	7,5
Insgesamt	35 982	1 669	281	673	930	891	26 190	5 348	172,5	4,8	7,7

*) Klassifikation der Wirtschaftszweige, Ausgabe 1993 (WZ 93), Tiefengliederung für den Mikrozensus (siehe Anhang).

3 ERWERBSTÄTIGE

3.14 Erwerbstätige im April 1996 nach Wirtschaftsbereichen *) bzw. Stellung im Beruf, tatsächlich in der Berichtswoche vom 22. bis 28. April 1996 geleisteten Arbeitsstunden und Gründen für Mehr- bzw. Minderarbeit in der Berichtswoche

1 000

Tatsächlich geleistete Arbeitsstunden	Erwerbstätige insgesamt	Davon lagen die in der Berichtswoche tatsächlich geleisteten Arbeitsstunden						
		gleich mit den normalerweise geleisteten Arbeitsstunden	niedriger als die normalerweise geleisteten Arbeitsstunden	davon wegen			höher als die normalerweise geleisteten Arbeitsstunden	darunter wegen Überstunden
				Krankheit, Unfall, Kur, Heilstättenbehandlung, Urlaub, Dienstbefreiung	Arbeitsstunden zu anderen Terminen geleistet	Sonstige Gründe (einschl. Kurzarbeit und ohne Angabe)		
M ä n n l i c h								
Land- und Forstwirtschaft; Fischerei								
0	11	-	11	8	/	/	-	-
1 - 9	8	7	/	/	/	/	-	-
10 - 20	28	25	/	/	/	/	/	/
21 - 30	18	15	/	/	/	/	/	/
31 - 35	13	11	/	/	/	/	/	/
36 - 39	77	76	/	-	/	/	/	/
40 - 44	164	157	/	/	/	/	5	/
45 und mehr	343	260	7	/	/	5	76	36
Zusammen	662	550	28	10	/	14	83	40
Produzierendes Gewerbe								
0	319	-	319	249	7	63	-	-
1 - 9	44	34	10	/	/	5	/	/
10 - 20	108	76	29	11	/	15	/	/
21 - 30	155	84	68	18	10	40	/	/
31 - 35	856	812	42	9	9	24	/	/
36 - 39	3 201	3 144	17	/	6	9	40	19
40 - 44	3 223	2 908	16	/	/	10	298	200
45 und mehr	1 745	871	35	/	7	24	839	586
Zusammen	9 651	7 929	538	301	47	191	1 184	809
Handel, Gastgewerbe und Verkehr								
0	146	-	146	115	/	28	-	-
1 - 9	45	37	8	/	/	/	/	/
10 - 20	137	117	17	5	/	9	/	/
21 - 30	76	50	23	7	/	12	/	/
31 - 35	96	77	18	/	5	9	/	/
36 - 39	1 214	1 197	10	/	/	7	/	/
40 - 44	1 128	1 027	10	/	/	6	92	60
45 und mehr	1 410	933	31	/	6	22	447	282
Zusammen	4 252	3 437	262	139	30	94	553	349
Sonstige Dienstleistungen								
0	216	-	216	164	7	44	-	-
1 - 9	78	62	13	/	/	7	/	/
10 - 20	200	167	26	10	5	10	6	/
21 - 30	161	115	38	14	8	16	8	/
31 - 35	131	105	23	9	/	9	/	/
36 - 39	2 063	2 040	15	/	6	7	8	/
40 - 44	1 716	1 543	21	/	6	10	152	93
45 und mehr	1 576	930	49	/	10	36	597	321
Zusammen	6 140	4 963	401	213	50	139	777	424
Selbständige								
0	61	-	61	39	/	20	-	-
1 - 9	25	18	7	/	/	/	/	/
10 - 20	87	72	12	/	/	8	/	/
21 - 30	68	51	14	/	/	11	/	/
31 - 35	29	22	6	/	/	/	/	/
36 - 39	60	55	/	/	/	/	/	/
40 - 44	327	304	14	/	/	9	8	/
45 und mehr	1 836	1 482	57	/	8	44	297	120
Zusammen	2 492	2 004	174	52	18	104	314	126

*) Klassifikation der Wirtschaftszweige, Ausgabe 1993 (WZ 93), Tiefengliederung für den Mikrozensus (siehe Anhang).

3 ERWERBSTÄTIGE

3.14 Erwerbstätige im April 1996 nach Wirtschaftsbereichen *) bzw. Stellung im Beruf, tatsächlich in der Berichtswoche vom 22. bis 28. April 1996 geleisteten Arbeitsstunden und Gründen für Mehr- bzw. Minderarbeit in der Berichtswoche

1 000

Tatsächlich geleistete Arbeitsstunden	Erwerbstätige insgesamt	Davon lagen die in der Berichtswoche tatsächlich geleisteten Arbeitsstunden						höher als die normalerweise geleisteten Arbeitsstunden	darunter wegen Überstunden
		gleich mit den normalerweise geleisteten Arbeitsstunden	niedriger als die normalerweise geleisteten Arbeitsstunden	davon wegen					
				Krankheit, Unfall, Kur, Heilstättenbehandlung, Urlaub, Dienstbefreiung	Arbeitsstunden zu anderen Terminen geleistet	Sonstige Gründe (einschl. Kurzarbeit und ohne Angabe)			
Männlich									
Mithelfende Familienangehörige									
0	/	-	/	/	/	/	/	-	-
1 - 9	11	9	/	/	/	/	/	/	/
10 - 20	26	24	/	/	/	/	/	/	/
21 - 30	10	9	/	/	/	/	/	/	/
31 - 35	/	/	/	/	/	/	/	/	/
36 - 39	/	/	/	/	/	/	/	/	/
40 - 44	7	6	/	/	/	/	/	/	/
45 und mehr	21	18	/	/	/	/	/	/	/
Zusammen	79	69	6	/	/	/	/	/	/
Beamte									
0	65	-	65	54	/	/	11	-	-
1 - 9	/	/	/	/	/	/	/	/	/
10 - 20	18	10	8	/	/	/	/	/	/
21 - 30	32	18	13	5	/	/	/	/	/
31 - 35	23	12	11	/	/	/	/	/	/
36 - 39	721	714	5	/	/	/	/	/	/
40 - 44	566	517	5	/	/	/	/	45	24
45 und mehr	339	175	8	/	/	/	6	156	74
Zusammen	1 769	1 447	117	72	15	30	204	98	
Angestellte 1)									
0	228	-	228	184	6	38	-	-	-
1 - 9	59	47	10	/	/	/	/	/	/
10 - 20	175	144	26	11	/	/	/	/	/
21 - 30	129	84	39	14	6	11	7	/	/
31 - 35	321	294	24	8	6	11	/	/	/
36 - 39	2 399	2 360	16	/	5	7	24	11	11
40 - 44	1 976	1 686	20	/	6	11	270	172	172
45 und mehr	1 805	863	43	5	11	28	899	560	560
Zusammen	7 092	5 477	406	233	46	128	1 209	748	
Arbeiter 2)									
0	336	-	336	258	9	69	-	-	-
1 - 9	77	64	12	/	/	/	/	/	/
10 - 20	167	135	27	9	/	6	/	/	/
21 - 30	170	101	66	17	11	14	/	/	/
31 - 35	722	676	44	9	10	38	/	/	/
36 - 39	3 373	3 327	18	/	8	24	/	/	/
40 - 44	3 355	3 122	9	/	7	7	229	15	15
45 und mehr	1 074	456	14	/	/	6	223	158	158
Zusammen	9 273	7 881	526	304	50	173	866	471	471
Zusammen									
0	692	-	692	535	18	139	-	-	-
1 - 9	175	140	32	11	/	17	/	/	/
10 - 20	472	385	74	27	/	14	/	/	/
21 - 30	410	264	132	39	11	36	14	/	/
31 - 35	1 096	1 005	85	22	22	71	14	5	5
36 - 39	6 555	6 457	43	22	20	43	6	/	/
40 - 44	6 231	5 635	49	7	17	19	55	27	27
45 und mehr	5 075	2 994	122	13	13	28	547	357	357
Zusammen	20 706	16 879	1 230	663	130	439	2 597	1 225	1 225

*) Klassifikation der Wirtschaftszweige, Ausgabe 1993 (WZ 93), Tiefengliederung für den Mikrozensus (siehe Anhang).

1) Einschl. Auszubildende in anerkannten kaufmännischen und technischen Ausbildungsberufen.

2) Einschl. Auszubildende in anerkannten gewerblichen Ausbildungsberufen.

3 ERWERBSTÄTIGE

3.14 Erwerbstätige im April 1996 nach Wirtschaftsbereichen *) bzw. Stellung im Beruf, tatsächlich in der Berichtswoche vom 22. bis 28. April 1996 geleisteten Arbeitsstunden und Gründen für Mehr- bzw. Minderarbeit in der Berichtswoche

1 000

Tatsächlich geleistete Arbeitsstunden	Erwerbstätige insgesamt	Davon lagen die in der Berichtswoche tatsächlich geleisteten Arbeitsstunden						
		gleich mit den normalerweise geleisteten Arbeitsstunden	niedriger als die normalerweise geleisteten Arbeitsstunden	davon wegen			höher als die normalerweise geleisteten Arbeitsstunden	darunter wegen Überstunden
				Krankheit, Unfall, Kur, Heilstättenbehandlung, Urlaub, Dienstbefreiung	Arbeitsstunden zu anderen Terminen geleistet	Sonstige Gründe (einschl. Kurzarbeit und ohne Angabe)		
Weiblich								
Land- und Forstwirtschaft; Fischerei								
0	13	-	13	6	/	6	-	-
1 - 9	14	11	/	/	/	/	/	/
10 - 20	57	53	/	/	/	/	/	/
21 - 30	51	47	/	-	/	/	/	/
31 - 35	22	21	/	/	/	/	/	/
36 - 39	27	26	/	/	/	/	/	/
40 - 44	108	102	/	/	/	/	/	/
45 und mehr	122	100	/	/	/	/	20	9
Zusammen	414	361	24	7	/	13	30	12
Produzierendes Gewerbe								
0	187	-	187	69	/	113	-	-
1 - 9	95	85	9	/	/	/	/	/
10 - 20	420	398	17	5	/	9	5	/
21 - 30	279	249	20	/	/	13	10	6
31 - 35	278	262	12	/	/	7	/	/
36 - 39	825	808	/	/	/	/	14	6
40 - 44	653	586	/	/	/	/	64	44
45 und mehr	192	97	/	/	/	/	92	61
Zusammen	2 930	2 485	255	86	15	153	190	121
Handel, Gastgewerbe und Verkehr								
0	242	-	242	108	6	128	-	-
1 - 9	184	168	15	/	/	9	/	/
10 - 20	708	670	25	6	6	13	13	/
21 - 30	546	504	19	/	/	10	23	13
31 - 35	146	123	13	/	/	6	11	6
36 - 39	797	780	6	/	/	/	11	5
40 - 44	820	756	5	/	/	/	59	37
45 und mehr	486	336	10	/	/	7	140	83
Zusammen	3 931	3 338	334	127	29	178	259	149
Sonstige Dienstleistungen								
0	530	-	530	229	18	284	-	-
1 - 9	338	304	31	8	8	15	/	/
10 - 20	1 425	1 351	53	18	10	26	20	8
21 - 30	925	823	54	14	12	29	48	26
31 - 35	313	261	32	8	10	14	20	12
36 - 39	2 097	2 067	12	/	/	5	18	8
40 - 44	1 778	1 602	9	/	/	5	166	99
45 und mehr	595	286	13	/	/	8	297	156
Zusammen	8 001	6 694	734	282	67	385	573	308
Selbständige								
0	39	-	39	17	/	19	-	-
1 - 9	53	46	6	/	/	/	/	/
10 - 20	137	123	10	/	/	6	/	/
21 - 30	72	63	6	/	/	/	/	/
31 - 35	29	24	/	/	/	/	/	/
36 - 39	33	30	/	/	/	/	/	/
40 - 44	148	138	/	/	/	/	6	/
45 und mehr	405	333	11	/	/	8	62	24
Zusammen	916	756	80	22	9	49	80	29

*) Klassifikation der Wirtschaftszweige, Ausgabe 1993 (WZ 93), Tiefengliederung für den Mikrozensus (siehe Anhang).

3 ERWERBSTÄTIGE

3.14 Erwerbstätige im April 1996 nach Wirtschaftsbereichen *) bzw. Stellung im Beruf, tatsächlich in der Berichtswoche vom 22. bis 28. April 1996 geleisteten Arbeitsstunden und Gründen für Mehr- bzw. Minderarbeit in der Berichtswoche

1 000

Tatsächlich geleistete Arbeitsstunden	Erwerbstätige insgesamt	Davon lagen die in der Berichtswoche tatsächlich geleisteten Arbeitsstunden						
		gleich mit den normalerweise geleisteten Arbeitsstunden	niedriger als die normalerweise geleisteten Arbeitsstunden	davon wegen			höher als die normalerweise geleisteten Arbeitsstunden	darunter wegen Überstunden
				Krankheit, Unfall, Kur, Heilstättenbehandlung, Urlaub, Dienstbefreiung	Arbeitsstunden zu anderen Terminen geleistet	Sonstige Gründe (einschl. Kurzarbeit und ohne Angabe)		

Weiblich

Mithelfende Familienangehörige

0	11	-	11	/	/	5	-	-
1 - 9	30	26	/	/	/	/	/	-
10 - 20	97	93	/	/	/	/	/	/
21 - 30	40	37	/	-	/	/	/	/
31 - 35	11	10	/	-	/	/	/	/
36 - 39	/	/	/	-	/	/	/	/
40 - 44	29	26	/	/	/	/	/	/
45 und mehr	85	73	/	/	/	/	10	/
Zusammen	306	268	21	5	/	13	17	/

Beamte

0	54	-	54	21	/	32	-	-
1 - 9	/	/	/	/	/	/	/	/
10 - 20	111	104	6	/	/	/	/	/
21 - 30	78	67	/	/	/	/	/	/
31 - 35	20	16	/	/	/	/	6	/
36 - 39	200	196	/	/	/	/	/	/
40 - 44	149	131	/	/	/	/	16	9
45 und mehr	78	39	/	/	/	/	38	16
Zusammen	692	555	72	26	/	42	65	29

Angestellte 1)

0	647	-	647	270	18	359	-	-
1 - 9	288	254	31	9	9	13	/	/
10 - 20	1 499	1 419	59	21	13	25	21	9
21 - 30	1 149	1 039	59	16	13	29	57	33
31 - 35	445	381	39	11	12	15	25	16
36 - 39	2 725	2 681	14	/	6	/	30	15
40 - 44	2 225	1 980	10	/	/	6	235	148
45 und mehr	682	292	13	/	/	8	377	226
Zusammen	9 660	8 040	872	335	77	460	749	448

Arbeiter 2)

0	222	-	222	100	7	115	-	-
1 - 9	257	241	14	/	/	8	/	/
10 - 20	766	734	21	/	/	13	11	/
21 - 30	462	423	24	/	/	17	14	8
31 - 35	255	236	14	/	/	9	6	/
36 - 39	786	771	/	/	/	/	10	/
40 - 44	809	772	/	/	/	/	35	22
45 und mehr	146	82	/	-	/	/	63	39
Zusammen	3 702	3 259	302	115	22	165	142	81

Zusammen

0	972	-	972	412	30	531	-	-
1 - 9	631	568	56	13	13	30	7	/
10 - 20	2 610	2 473	97	29	19	49	40	14
21 - 30	1 802	1 623	95	23	18	53	84	45
31 - 35	760	667	58	15	16	27	36	21
36 - 39	3 747	3 682	22	/	8	9	43	20
40 - 44	3 359	3 047	19	/	/	11	293	181
45 und mehr	1 395	819	28	/	6	19	549	308
Zusammen	15 276	12 877	1 347	503	115	729	1 052	590

*) Klassifikation der Wirtschaftszweige, Ausgabe 1993 (WZ 93), Tiefengliederung für den Mikrozensus (siehe Anhang).

1) Einschl. Auszubildende in anerkannten kaufmännischen und technischen Ausbildungsberufen.

2) Einschl. Auszubildende in anerkannten gewerblichen Ausbildungsberufen.

3 ERWERBSTÄTIGE

3.14 Erwerbstätige im April 1996 nach Wirtschaftsbereichen *) bzw. Stellung im Beruf, tatsächlich in der Berichtswoche vom 22. bis 28. April 1996 geleisteten Arbeitsstunden und Gründen für Mehr- bzw. Minderarbeit in der Berichtswoche

1 000

Tatsächlich geleistete Arbeitsstunden	Erwerbstätige insgesamt	Davon lagen die in der Berichtswoche tatsächlich geleisteten Arbeitsstunden						
		gleich mit den normalerweise geleisteten Arbeitsstunden	niedriger als die normalerweise geleisteten Arbeitsstunden	davon wegen			höher als die normalerweise geleisteten Arbeitsstunden	darunter wegen Überstunden
				Krankheit, Unfall, Kur, Heilstättenbehandlung, Urlaub, Dienstbefreiung	Arbeitsstunden zu anderen Terminen geleistet	Sonstige Gründe (einschl. Kurzarbeit und ohne Angabe)		
I n s g e s a m t								
Land- und Forstwirtschaft; Fischerei								
0	24	-	24	14	/	9	-	-
1 - 9	21	18	/	/	/	/	/	-
10 - 20	85	78	/	/	/	/	/	/
21 - 30	69	61	/	/	/	/	/	/
31 - 35	35	31	/	/	/	/	/	/
36 - 39	105	103	/	/	/	/	/	/
40 - 44	271	259	/	/	/	/	9	6
45 und mehr	466	360	9	/	/	7	96	45
Zusammen	1 076	911	52	18	7	28	113	52
Produzierendes Gewerbe								
0	506	-	506	319	12	176	-	-
1 - 9	139	119	19	6	/	10	/	/
10 - 20	529	474	46	16	6	24	8	7
21 - 30	434	333	89	23	13	53	12	7
31 - 35	1 134	1 074	54	12	11	31	6	/
36 - 39	4 025	3 952	20	/	7	10	53	25
40 - 44	3 876	3 494	20	/	/	12	363	244
45 und mehr	1 937	968	39	5	7	27	930	647
Zusammen	12 581	10 414	793	387	63	344	1 374	930
Handel, Gastgewerbe und Verkehr								
0	388	-	388	222	10	166	-	-
1 - 9	229	204	22	/	/	13	/	/
10 - 20	845	787	42	11	9	22	16	5
21 - 30	623	554	42	12	8	22	27	14
31 - 35	242	200	31	7	9	15	11	7
36 - 39	2 011	1 977	16	/	7	6	18	10
40 - 44	1 949	1 783	15	/	/	9	150	97
45 und mehr	1 896	1 269	40	/	7	29	587	365
Zusammen	8 183	6 775	597	267	59	272	812	498
Sonstige Dienstleistungen								
0	745	-	745	392	25	328	-	-
1 - 9	416	366	44	12	10	21	6	/
10 - 20	1 624	1 518	79	28	15	36	27	9
21 - 30	1 086	938	92	27	19	45	57	29
31 - 35	445	366	55	17	15	23	23	12
36 - 39	4 160	4 107	27	5	10	12	26	12
40 - 44	3 494	3 146	30	5	9	16	318	192
45 und mehr	2 171	1 216	62	6	13	44	894	476
Zusammen	14 141	11 657	1 134	494	117	524	1 350	732
Selbständige								
0	99	-	99	56	/	39	-	-
1 - 9	78	63	13	/	/	9	/	/
10 - 20	225	196	22	/	/	14	6	/
21 - 30	141	115	20	/	/	15	6	/
31 - 35	58	46	9	/	/	7	/	/
36 - 39	93	84	6	/	/	/	/	/
40 - 44	474	442	19	/	/	13	14	5
45 und mehr	2 241	1 814	68	5	10	52	359	144
Zusammen	3 409	2 760	255	75	27	153	394	154

*) Klassifikation der Wirtschaftszweige, Ausgabe 1993 (WZ 93), Tiefengliederung für den Mikrozensus (siehe Anhang).

3 ERWERBSTÄTIGE

3.14 Erwerbstätige im April 1996 nach Wirtschaftsbereichen *) bzw. Stellung im Beruf, tatsächlich in der Berichtswoche vom 22. bis 28. April 1996 geleisteten Arbeitsstunden und Gründen für Mehr- bzw. Minderarbeit in der Berichtswoche

1 000

Tatsächlich geleistete Arbeitsstunden	Erwerbstätige insgesamt	Davon lagen die in der Berichtswoche tatsächlich geleisteten Arbeitsstunden						
		gleich mit den normalerweise geleisteten Arbeitsstunden	niedriger als die normalerweise geleisteten Arbeitsstunden	davon wegen			höher als die normalerweise geleisteten Arbeitsstunden	darunter wegen Überstunden
				Krankheit, Unfall, Kur, Heilstättenbehandlung, Urlaub, Dienstbefreiung	Arbeitsstunden zu anderen Terminen geleistet	Sonstige Gründe (einschl. Kurzarbeit und ohne Angabe)		
I n s g e s a m t								
Mithelfende Familienangehörige								
0	13	-	13	5	/	6	-	-
1 - 9	40	35	/	/	/	/	/	/
10 - 20	123	117	/	/	/	/	/	/
21 - 30	50	46	/	/	/	/	/	/
31 - 35	13	12	/	-	/	/	/	-
36 - 39	5	/	/	-	/	/	/	/
40 - 44	36	32	/	/	/	/	/	/
45 und mehr	105	90	/	/	/	/	12	/
Zusammen	385	337	27	6	/	17	21	/
Beamte								
0	119	-	119	74	/	43	-	-
1 - 9	7	/	/	/	/	/	/	/
10 - 20	129	114	14	6	/	6	/	/
21 - 30	110	85	17	7	5	5	8	/
31 - 35	43	28	13	5	/	/	/	/
36 - 39	921	911	7	/	/	/	/	/
40 - 44	715	648	6	/	/	/	61	32
45 und mehr	417	214	9	/	/	7	194	90
Zusammen	2 461	2 003	189	97	19	72	269	128
Angestellte 1)								
0	875	-	875	455	24	397	-	-
1 - 9	347	301	42	13	11	18	/	/
10 - 20	1 674	1 563	85	32	17	36	26	10
21 - 30	1 279	1 117	98	31	20	47	64	36
31 - 35	766	675	63	19	18	26	28	16
36 - 39	5 124	5 040	29	6	11	12	54	26
40 - 44	4 201	3 665	31	5	9	16	505	320
45 und mehr	2 487	1 155	55	7	14	35	1 276	786
Zusammen	16 752	13 517	1 278	568	123	588	1 957	1 196
Arbeiter 2)								
0	558	-	558	357	17	184	-	-
1 - 9	334	305	25	7	7	15	/	/
10 - 20	932	869	48	13	8	27	16	5
21 - 30	632	524	90	22	14	55	17	9
31 - 35	977	912	58	11	13	33	8	/
36 - 39	4 159	4 098	22	/	10	9	39	19
40 - 44	4 164	3 894	11	/	/	6	258	180
45 und mehr	1 220	538	15	/	/	10	666	510
Zusammen	12 975	11 140	828	419	71	338	1 008	728
Insgesamt								
0	1 664	-	1 664	947	48	669	-	-
1 - 9	806	707	88	24	17	47	10	/
10 - 20	3 083	2 858	171	58	30	85	54	18
21 - 30	2 212	1 887	227	63	41	124	98	50
31 - 35	1 856	1 672	143	37	36	70	41	22
36 - 39	10 301	10 138	65	12	25	28	99	47
40 - 44	9 590	8 682	68	12	18	38	840	538
45 und mehr	6 470	3 813	150	16	30	106	2 507	1 533
Insgesamt	35 982	29 757	2 576	1 166	245	1 168	3 649	2 211

*) Klassifikation der Wirtschaftszweige, Ausgabe 1993 (WZ 93), Tiefengliederung für den Mikrozensus (siehe Anhang).

1) Einschl. Auszubildende in anerkannten kaufmännischen und technischen Ausbildungsberufen.

2) Einschl. Auszubildende in anerkannten gewerblichen Ausbildungsberufen.

3 ERWERBSTÄTIGE

3.15 Erwerbstätige im April 1996 nach Familienstand, tatsächlich in der Berichtswoche vom 22. bis 28. April 1996 geleisteten Arbeitsstunden und Gründen für Mehr- bzw. Minderarbeit in der Berichtswoche

1 000

Tatsächlich geleistete Arbeitsstunden	Erwerbstätige insgesamt	Davon lagen die in der Berichtswoche tatsächlich geleisteten Arbeitsstunden						
		gleich mit den normalerweise geleisteten Arbeitsstunden	niedriger als die normalerweise geleisteten Arbeitsstunden	davon wegen			höher als die normalerweise geleisteten Arbeitsstunden	darunter wegen Überstunden
				Krankheit, Unfall, Kur, Heilstättenbehandlung, Urlaub, Dienstbefreiung	Arbeitsstunden zu anderen Terminen geleistet	Sonstige Gründe (einschl. Kurzarbeit und ohne Angabe)		
M ä n n l i c h								
Ledig								
0	192	-	192	128	7	56	-	-
1 - 9	82	67	14	/	/	8	/	/
10 - 20	205	172	26	7	/	15	7	/
21 - 30	153	93	51	10	6	35	8	/
31 - 35	327	296	28	6	/	17	/	/
36 - 39	2 220	2 188	15	/	6	7	17	10
40 - 44	2 115	1 943	16	/	/	9	156	98
45 und mehr	1 115	630	29	/	6	20	457	293
Zusammen	6 409	5 389	371	163	40	168	649	406
Verheiratet								
0	454	-	454	372	9	73	-	-
1 - 9	82	64	16	6	/	8	/	/
10 - 20	233	185	42	17	7	19	6	/
21 - 30	230	149	76	28	15	33	6	/
31 - 35	714	659	52	15	14	24	/	/
36 - 39	4 022	3 962	24	/	10	11	36	17
40 - 44	3 795	3 403	30	5	8	16	363	242
45 und mehr	3 651	2 176	85	9	17	59	1 390	867
Zusammen	13 180	10 598	778	456	82	242	1 804	1 131
Verwitwet / Geschieden								
0	47	-	47	35	/	9	-	-
1 - 9	11	9	/	/	/	/	/	/
10 - 20	34	28	6	/	/	/	/	/
21 - 30	28	22	6	/	/	/	/	/
31 - 35	55	50	/	/	/	/	/	/
36 - 39	313	307	/	/	/	/	/	/
40 - 44	321	289	/	/	/	/	28	17
45 und mehr	309	188	9	/	/	7	112	65
Zusammen	1 117	892	81	44	8	29	144	84
Zusammen								
0	692	-	692	535	18	139	-	-
1 - 9	175	140	32	11	/	17	/	/
10 - 20	472	385	74	27	11	36	14	/
21 - 30	410	264	132	39	22	71	14	5
31 - 35	1 096	1 006	85	22	20	43	6	/
36 - 39	6 555	6 457	43	7	17	19	55	27
40 - 44	6 231	5 635	49	8	13	28	547	357
45 und mehr	5 075	2 994	122	13	24	87	1 958	1 225
Zusammen	20 706	16 879	1 230	663	130	439	2 597	1 621
W e i b l i c h								
Ledig								
0	190	-	190	101	5	84	-	-
1 - 9	83	71	11	/	/	6	/	/
10 - 20	232	203	24	8	/	12	/	/
21 - 30	217	166	44	11	7	27	8	/
31 - 35	208	175	28	7	/	14	5	/
36 - 39	1 705	1 680	11	/	/	/	14	8
40 - 44	1 241	1 106	7	/	/	/	128	81
45 und mehr	404	203	9	/	/	6	191	114
Zusammen	4 280	3 605	324	134	32	158	352	211
Verheiratet								
0	698	-	698	252	21	425	-	-
1 - 9	484	438	40	10	10	20	5	/
10 - 20	2 146	2 049	64	18	13	34	32	12
21 - 30	1 379	1 271	40	9	9	22	68	36
31 - 35	449	401	23	5	7	10	25	14
36 - 39	1 614	1 580	9	/	/	/	24	10
40 - 44	1 742	1 603	8	/	/	/	131	77
45 und mehr	809	507	15	/	/	11	287	154
Zusammen	9 320	7 850	899	299	70	530	571	304
Verheiratet, darunter mit Kindern unter 10 Jahren								
0	438	-	438	62	8	369	-	-
1 - 9	211	192	17	/	6	9	/	/
10 - 20	756	717	26	6	/	15	13	5
21 - 30	330	299	9	/	/	6	22	12
31 - 35	88	74	/	/	/	/	9	/
36 - 39	231	223	/	/	/	/	5	/
40 - 44	372	347	/	/	/	/	24	14
45 und mehr	144	87	/	/	/	/	54	29
Zusammen	2 571	1 939	502	73	25	404	130	66

3 ERWERBSTÄTIGE

3.15 Erwerbstätige im April 1996 nach Familienstand, tatsächlich in der Berichtswoche vom 22. bis 28. April 1996 geleisteten Arbeitsstunden und Gründen für Mehr- bzw. Minderarbeit in der Berichtswoche

1 000

Tatsächlich geleistete Arbeitsstunden	Erwerbstätige insgesamt	Davon legen die in der Berichtswoche tatsächlich geleisteten Arbeitsstunden						höher als die normalerweise geleisteten Arbeitsstunden	darunter wegen Überstunden
		gleich mit den normalerweise geleisteten Arbeitsstunden	niedriger als die normalerweise geleisteten Arbeitsstunden	davon wegen					
				Krankheit, Unfall, Kur, Heilstättenbehandlung, Urlaub, Dienstbefreiung	Arbeitsstunden zu anderen Terminen geleistet	Sonstige Gründe (einschl. Kurzarbeit und ohne Angabe)			
Weiblich									
Verwitwet / Geschieden									
0	84	-	84	59	/	22	-	-	
1 - 9	64	58	/	/	/	/	/	/	
10 - 20	233	220	9	/	/	/	/	/	
21 - 30	205	186	11	/	/	/	9	/	
31 - 35	103	91	7	/	/	/	/	/	
36 - 39	428	421	/	/	/	/	6	/	
40 - 44	376	338	/	/	/	/	35	23	
45 und mehr	182	108	/	/	/	/	71	39	
Zusammen	1 676	1 422	124	70	13	41	129	75	
Zusammen									
0	972	-	972	412	30	531	-	-	
1 - 9	631	588	56	13	13	30	7	/	
10 - 20	2 610	2 473	97	29	19	49	40	14	
21 - 30	1 802	1 623	95	23	18	53	84	45	
31 - 35	760	667	58	15	16	27	36	21	
36 - 39	3 747	3 682	22	/	8	9	43	20	
40 - 44	3 359	3 047	19	/	/	11	293	181	
45 und mehr	1 395	819	28	/	6	19	549	308	
Zusammen	15 276	12 877	1 347	503	115	729	1 052	690	
Insgesamt									
Ledig									
0	382	-	382	229	13	140	-	-	
1 - 9	165	138	25	6	/	15	/	/	
10 - 20	437	376	49	15	7	27	12	/	
21 - 30	370	259	95	21	13	61	16	7	
31 - 35	535	471	56	13	11	31	9	/	
36 - 39	3 925	3 868	28	/	10	12	31	17	
40 - 44	3 356	3 049	23	/	6	13	283	179	
45 und mehr	1 520	833	38	/	8	26	648	407	
Zusammen	10 689	8 994	694	297	72	326	1 001	617	
Verheiratet									
0	1 151	-	1 151	624	30	498	-	-	
1 - 9	565	502	57	17	13	28	7	/	
10 - 20	2 379	2 234	107	35	20	52	38	14	
21 - 30	1 609	1 420	116	37	25	55	73	39	
31 - 35	1 163	1 060	75	20	21	34	28	15	
36 - 39	5 635	5 543	33	5	14	15	59	26	
40 - 44	5 538	5 005	38	6	11	21	494	319	
45 und mehr	4 460	2 684	100	10	20	70	1 676	1 021	
Zusammen	22 500	18 448	1 677	755	152	772	2 375	1 435	
Verwitwet / Geschieden									
0	131	-	131	94	5	31	-	-	
1 - 9	75	67	7	/	/	/	/	/	
10 - 20	267	248	15	5	/	6	/	/	
21 - 30	233	208	16	5	/	8	9	5	
31 - 35	158	141	12	/	/	/	5	/	
36 - 39	741	728	5	/	/	/	8	/	
40 - 44	697	628	7	/	/	/	63	40	
45 und mehr	491	296	12	/	/	9	182	105	
Zusammen	2 792	2 315	205	114	21	70	273	159	
Insgesamt									
0	1 664	-	1 664	947	48	669	-	-	
1 - 9	806	707	88	24	17	47	10	/	
10 - 20	3 083	2 858	171	56	30	85	54	18	
21 - 30	2 212	1 887	227	63	41	124	98	50	
31 - 35	1 856	1 672	143	37	36	70	41	22	
36 - 39	10 301	10 138	65	12	25	28	99	47	
40 - 44	9 590	8 682	68	12	18	38	840	538	
45 und mehr	6 470	3 813	150	16	30	106	2 507	1 533	
Insgesamt	35 982	29 757	2 576	1 166	245	1 168	3 649	2 211	

3.16.1 Abhängig Erwerbstätige - darunter Ausländer - im April 1996 nach Altersgruppen, Familienstand, normalerweise je Woche geleisteten Arbeitsstunden, Wirtschaftsunterbereichen, Abschluß an einer allgemeinbildenden Schule, berufsbildendem oder Hochschulabschluß und Art des Arbeitsvertrages

1 000

Gegenstand der Nachweisung	Abhängig Erwerbstätige insgesamt	Darunter Art des Arbeitsvertrages						
		unbefristet	befristet	darunter Grund der Befristung				
				Ausbildung	Dauerstellung nicht zu finden	Dauerstellung nicht gewünscht	Probezeit-Arbeitsvertrag	Sonstige Gründe
Männlich								
Alter von ... bis unter ... Jahren								
15 - 20	726	107	617	556	/	/	5	50
20 - 25	1 598	955	632	240	18	11	29	330
25 - 30	2 308	1 999	295	77	25	10	32	145
30 - 35	2 767	2 539	218	38	28	5	30	111
35 - 40	2 483	2 362	122	11	20	/	18	67
40 - 45	2 235	2 130	96	6	21	/	13	49
45 - 50	2 009	1 928	73	/	16	/	9	39
50 - 55	1 825	1 749	69	/	18	/	6	37
55 - 60	1 682	1 598	76	/	24	/	/	44
60 - 65	428	409	15	/	/	/	/	11
65 und mehr	74	64	7	/	/	/	/	5
Zusammen	18 134	15 831	2 220	937	174	39	146	888
Familienstand								
Ledig	5 903	4 250	1 620	882	70	26	75	556
Verheiratet	11 297	10 717	533	50	90	11	63	297
Verwitwet	114	106	7	/	/	/	/	/
Geschieden	820	758	60	/	13	/	7	32
Normalerweise geleistete Arbeitsstunden								
unter 20 Stunden	362	264	89	14	10	8	/	51
20 Stunden	112	79	30	7	/	/	/	15
21 - 35 Stunden	1 452	1 311	135	47	22	/	11	49
36 Stunden und mehr	16 207	14 177	1 965	869	137	25	130	773
Wirtschaftsunterbereich 1)								
Land- und Forstwirtschaft; Fischerei	337	261	67	21	16	/	/	26
Bergbau und Verarbeitendes Gewerbe	6 003	5 531	456	249	34	6	47	110
Energie- und Wasserversorgung	265	248	17	10	/	/	/	/
Baugewerbe	2 703	2 324	369	243	28	/	27	63
Handel und Gastgewerbe	2 216	1 938	257	169	11	/	20	49
Verkehr und Nachrichtenübermittlung	1 283	1 205	74	32	7	/	8	22
Kredit- und Versicherungsgewerbe	532	488	43	30	/	/	/	8
Grundstückswesen, Vermietung, Dienstleistungen für Unternehmen	806	712	89	31	10	/	9	34
öffentliche Verwaltung u.ä.	1 979	1 519	445	52	25	9	8	345
öffentliche und private Dienstleistungen (ohne öffentliche Verwaltung)	2 010	1 604	402	101	40	9	20	226
Mit Angabe eines allgemeinen Schulabschlusses zusammen								
davon:	17 024	14 861	2 089	896	161	36	138	826
Haupt-(Volk-)schulabschluß	7 893	7 136	724	327	66	10	54	253
Abschluß der allgemeinbildenden polytechnischen Oberschule in der ehemaligen DDR	2 209	1 900	300	104	39	/	31	121
Realschul- oder gleichwertiger Abschluß	3 097	2 587	499	296	14	6	21	156
Fachhoch-/Hochschulreife	3 824	3 238	566	169	42	18	32	297
Mit Angabe eines berufsbildenden oder Hochschulabschlusses zusammen								
davon:	14 434	13 286	1 088	148	140	24	117	631
Lehr-/Anlernausbildung 2)	10 087	9 302	747	92	94	15	85	442
Fachschulabschluß 3)	1 619	1 534	76	7	12	/	10	43
Fachhochschulabschluß 4)	1 103	1 040	58	6	6	/	7	37
Universitätsabschluß 5)	1 625	1 409	206	44	28	6	14	109

1) Klassifikation der Wirtschaftszweige, Ausgabe 1993 (WZ 93), Tiefengliederung für den Mikrozensus (siehe Anhang).

2) Einschl. gleichwertiger Berufsfachschulabschluß sowie berufliches Praktikum.

3) Einschl. einer Meister-/Technikerausbildung, Abschluß der Fachschule in der ehemaligen DDR.

4) Einschl. Ingenieurschul- und Verwaltungsfachhochschulabschluß.

5) Einschl. Lehrerausbildung.

3.16.1 Abhängig Erwerbstätige - darunter Ausländer - im April 1996 nach Altersgruppen, Familienstand, normalerweise je Woche geleisteten Arbeitsstunden, Wirtschaftsunterbereichen, Abschluß an einer allgemeinbildenden Schule, berufsbildendem oder Hochschulabschluß und Art des Arbeitsvertrages

1 000

Gegenstand der Nachweisung	Abhängig Erwerbs- tätige insgesamt	Darunter Art des Arbeitsvertrages						
		unbe- fristet	be- fristet	darunter Grund der Befristung				
				Aus- bildung	Dauer- stellung nicht zu finden	Dauer- stellung nicht ge- wünscht	Probe- zeit- Arbeits- vertrag	Sonstige Gründe
Weiblich								
Alter von ... bis unter ... Jahren								
15 - 20	514	99	412	393	/	/	/	10
20 - 25	1 330	975	346	236	17	/	20	64
25 - 30	1 954	1 727	210	68	24	7	19	86
30 - 35	2 074	1 883	167	31	32	/	14	81
35 - 40	1 920	1 757	136	17	28	/	13	70
40 - 45	1 848	1 713	107	10	27	/	10	54
45 - 50	1 624	1 513	82	5	23	/	7	41
50 - 55	1 371	1 275	67	/	25	/	/	32
55 - 60	1 168	1 087	56	/	18	/	/	31
60 - 65	186	171	7	-	/	/	/	5
65 und mehr	84	57	/	/	-	/	-	/
Zusammen	14 054	12 257	1 593	764	197	30	93	478
Familienstand								
Ledig	4 106	3 116	965	680	53	12	38	172
Verheiratet	8 426	7 734	520	72	120	16	44	252
Verwitwet	385	359	22	/	5	/	/	13
Geschieden	1 138	1 048	85	11	20	/	9	42
Normalerweise geleistete Arbeitsstunden								
unter 20 Stunden	1 956	1 765	148	12	20	13	7	90
20 Stunden	1 156	1 067	68	/	10	/	7	41
21 - 35 Stunden	2 489	2 279	179	29	44	/	19	79
36 Stunden und mehr	8 454	7 147	1 198	718	123	11	61	269
Wirtschaftsunterbereich 1)								
Land- und Forstwirtschaft; Fischerei	219	129	57	15	18	/	/	22
Bergbau und Verarbeitendes Gewerbe	2 347	2 135	183	84	20	/	15	55
Energie- und Wasserversorgung	66	59	6	/	/	-	/	/
Baugewerbe	391	329	43	24	7	/	/	9
Handel und Gastgewerbe	3 004	2 658	289	162	21	8	26	66
Verkehr und Nachrichtenübermittlung	524	471	47	23	/	/	/	15
Kredit- und Versicherungsgewerbe	629	580	47	32	/	/	/	9
Grundstückswesen, Vermietung, Dienstleistungen für Unternehmen	979	862	105	56	13	/	7	28
Öffentliche Verwaltung u.ä.	1 386	1 194	178	61	38	/	7	66
Öffentliche und private Dienstleistungen (ohne öffentliche Verwaltung)	4 510	3 839	638	304	72	12	31	207
Mit Angabe eines allgemeinen Schulabschlusses zusammen								
13 231	11 531	1 513	733	189	28	87	447	
davon:								
Haupt-(Volks-)schulabschluß	5 067	4 582	392	161	61	9	28	122
Abschluß der allgemeinbildenden polytechnischen Oberschule in der ehemaligen DDR								
1 956	1 659	278	91	68	/	18	93	
Realschul- oder gleichwertiger Abschluß								
3 495	3 025	425	291	22	/	19	81	
Fachhoch-/Hochschulreife								
2 712	2 265	417	190	38	11	22	150	
Mit Angabe eines berufsbildenden oder Hochschulabschlusses zusammen								
10 662	9 725	793	148	164	20	73	367	
davon:								
Lehr-/Anlernausbildung 2)	8 159	7 515	529	87	118	14	54	239
Fachschulabschluß 3)	971	884	73	9	16	/	5	40
Fachhochschulabschluß 4)	511	464	41	7	7	/	/	20
Universitätsabschluß 5)	1 022	861	150	45	23	/	8	67

1) Klassifikation der Wirtschaftszweige, Ausgabe 1993 (WZ 93), Tiefengliederung für den Mikrozensus (siehe Anhang).

2) Einschl. gleichwertiger Berufsfachschulabschluß sowie berufliches Praktikum.

3) Einschl. einer Meister-/Technikerausbildung, Abschluß der Fachschule in der ehemaligen DDR.

4) Einschl. Ingenieurschul- und Verwaltungsfachhochschulabschluß.

5) Einschl. Lehrerausbildung.

3.16.1 Abhängig Erwerbstätige - darunter Ausländer - im April 1998 nach Altersgruppen, Familienstand, normalerweise je Woche geleisteten Arbeitsstunden, Wirtschaftsunterbereichen, Abschluß an einer allgemeinbildenden Schule, berufsbildendem oder Hochschulabschluß und Art des Arbeitsvertrages

1 000

Gegenstand der Nachweisung	Abhängig Erwerbstätige insgesamt	Darunter Art des Arbeitsvertrages						
		unbe- fristet	be- fristet	darunter Grund der Befristung				
				Aus- bildung	Dauer- stellung nicht zu finden	Dauer- stellung nicht ge- wünscht	Probe- zeit- Arbeits- vertrag	Sonstige Gründe
I n s g e s a m t								
Alter von ... bis unter ... Jahren								
15 - 20	1 240	206	1 029	949	7	/	8	60
20 - 25	2 929	1 930	978	476	35	16	49	395
25 - 30	4 261	3 726	505	146	49	17	52	232
30 - 35	4 842	4 422	384	69	60	9	44	192
35 - 40	4 403	4 109	258	28	48	6	31	137
40 - 45	4 083	3 843	203	16	48	6	23	103
45 - 50	3 633	3 441	155	9	39	/	17	80
50 - 55	3 195	3 024	136	/	43	/	10	69
55 - 60	2 850	2 686	132	/	41	/	6	74
60 - 65	614	580	22	/	/	/	/	16
65 und mehr	138	121	11	/	/	/	/	8
Insgesamt	32 188	28 088	3 813	1 701	372	69	239	1 366
Familienstand								
Ledig	10 009	7 366	2 586	1 562	123	38	114	727
Verheiratet	19 723	18 451	1 053	122	210	27	107	548
Verwitwet	499	465	30	/	7	/	/	17
Geschieden	1 957	1 806	145	16	32	/	16	74
Normalerweise geleistete Arbeitsstunden								
unter 20 Stunden	2 318	2 028	238	27	31	21	11	141
20 Stunden	1 268	1 146	98	12	15	/	8	56
21 - 35 Stunden	3 941	3 591	315	76	66	8	29	127
36 Stunden und mehr	24 661	21 323	3 163	1 587	260	35	190	1 042
Wirtschaftsunterbereich 1)								
Land- und Forstwirtschaft; Fischerei	556	390	124	36	35	/	/	47
Bergbau und Verarbeitendes Gewerbe	8 349	7 666	639	334	54	10	62	165
Energie- und Wasserversorgung	332	308	24	13	/	/	/	7
Baugewerbe	3 094	2 653	413	267	35	/	29	72
Handel und Gastgewerbe	5 220	4 597	547	331	32	12	45	115
Verkehr und Nachrichtenübermittlung	1 807	1 676	121	55	11	/	11	37
Kredit- und Versicherungsgewerbe	1 161	1 069	90	61	/	/	5	16
Grundstückswesen, Vermietung, Dienstleistungen für Unternehmen	1 785	1 575	195	87	23	/	15	62
Öffentliche Verwaltung u.ä.	3 365	2 713	622	113	63	11	15	411
Öffentliche und private Dienstleistungen (ohne öffentliche Verwaltung)	6 520	5 443	1 039	405	112	21	51	434
Mit Angabe eines allgemeinen Schulabschlusses zusammen	30 255	26 392	3 602	1 629	351	64	225	1 279
davon:								
Haupt-(Volks-)schulabschluß	12 960	11 718	1 116	488	127	19	82	375
Abschluß der allgemeinbildenden polytechnischen Oberschule in der ehemaligen DDR	4 165	3 559	579	195	106	6	49	214
Realschul- oder gleichwertiger Abschluß	6 592	5 612	924	587	37	10	40	237
Fachhoch-/Hochschulreife	6 537	5 503	983	359	81	28	54	448
Mit Angabe eines berufsbildenden oder Hochschulabschlusses zusammen	25 096	23 011	1 880	296	304	44	190	998
davon:								
Lehr-/Anlernausbildung 2)	18 246	16 818	1 276	179	212	29	140	681
Fachschulabschluß 3)	2 589	2 418	149	15	28	/	16	83
Fachhochschulabschluß 4)	1 614	1 504	99	13	14	/	11	57
Universitätsabschluß 5)	2 647	2 270	366	89	51	10	23	177

1) Klassifikation der Wirtschaftszweige, Ausgabe 1993 (WZ 93), Tiefengliederung für den Mikrozensus (siehe Anhang).

2) Einschl. gleichwertiger Berufsfachschulabschluß sowie berufliches Praktikum.

3) Einschl. einer Meister-/Technikerausbildung, Abschluß der Fachschule in der ehemaligen DDR.

4) Einschl. Ingenieurschul- und Verwaltungsfachhochschulabschluß.

5) Einschl. Lehrerausbildung.

3.16.1 Abhängig Erwerbstätige - darunter Ausländer - im April 1996 nach Altersgruppen, Familienstand, normalerweise je Woche geleisteten Arbeitsstunden, Wirtschaftsunterbereichen, Abschluß an einer allgemeinbildenden Schule, berufsbildendem oder Hochschulabschluß und Art des Arbeitsvertrages

1 000

Gegenstand der Nachweisung	Abhängig Erwerbs- tätige insgesamt	Darunter Art des Arbeitsvertrages						
		unbe- fristet	be- fristet	darunter Grund der Befristung				
				Aus- bildung	Dauer- stellung nicht zu finden	Dauer- stellung nicht ge- wünscht	Probe- zeit- Arbeits- vertrag	Sonstige Gründe
A u s l ä n d e r								
Alter von ... bis unter ... Jahren								
15 - 20	142	38	104	94	/	/	/	5
20 - 25	350	252	94	51	6	/	7	27
25 - 30	413	349	61	11	9	/	7	31
30 - 35	394	346	46	7	/	/	6	25
35 - 40	317	278	36	/	/	/	6	22
40 - 45	297	270	24	/	/	/	/	13
45 - 50	317	300	15	/	/	/	/	9
50 - 55	241	229	10	/	/	/	/	6
55 - 60	143	137	5	/	/	/	/	/
60 - 65	36	35	/	-	-	/	-	/
65 und mehr	7	6	/	-	-	-	-	/
Zusammen	2 658	2 240	397	168	36	9	33	142
Familienstand								
Ledig	677	441	230	149	13	/	11	51
Verheiratet	1 833	1 666	152	18	20	/	20	83
Verwitwet	29	27	/	-	/	-	/	/
Geschieden	118	105	12	/	/	/	/	7
Normalerweise geleistete Arbeitsstunden								
unter 20 Stunden	198	164	30	/	/	/	/	18
20 Stunden	89	74	13	/	/	/	/	8
21 - 35 Stunden	357	316	39	11	/	/	/	17
36 Stunden und mehr	2 013	1 686	314	154	25	/	26	98
Wirtschaftsunterbereich 1)								
Land- und Forstwirtschaft; Fischerei	34	26	8	/	/	/	/	/
Bergbau und Verarbeitendes Gewerbe	1 024	921	99	42	9	/	12	32
Energie- und Wasserversorgung	8	7	/	/	-	-	/	-
Baugewerbe	279	230	49	22	/	/	/	17
Handel und Gastgewerbe	518	423	85	39	7	/	/	29
Verkehr und Nachrichtenübermittlung	133	112	21	7	/	/	/	7
Kredit- und Versicherungsgewerbe	35	32	/	/	-	-	/	/
Grundstückswesen, Vermietung, Dienstleistungen für Unternehmen	155	132	21	7	/	/	/	11
öffentliche Verwaltung u.ä.	66	49	16	5	/	/	/	6
öffentliche und private Dienstleistungen (ohne öffentliche Verwaltung)	406	309	95	41	9	/	7	34

1) Klassifikation der Wirtschaftszweige, Ausgabe 1993 (WZ 93), Tiefengliederung für den Mikrozensus (siehe Anhang).

3 ERWERBSTÄTIGE

3.16.2 Abhängig Erwerbstätige - darunter Ausländer - im April 1996 nach Altersgruppen, Familienstand, normalerweise je Woche geleisteten Arbeitsstunden, Wirtschaftsunterbereichen, Abschluß an einer allgemeinbildenden Schule, berufsbildendem oder Hochschulabschluß und Art des Arbeitsvertrages

1 000

Gegenstand der Nachweisung	Abhängig Erwerbs- tätige insgesamt	darunter Art des Arbeitsvertrages				Abhängig Erwerbs- tätige ohne Auszu- bil- dende 1)	darunter Art des Arbeitsvertrages			
		unbe- fristet	be- fristet	dar. Dauer der Befristung			unbe- fristete	be- fristet	dar. Dauer der Befristung	
				unter 1 Monat bis 36 Monate	mehr als 36 Monate				unter 1 Monat bis 36 Monate	mehr als 36 Monate
M ä n n l i c h										
Alter von ... bis unter ... Jahren										
15 - 20	726	107	617	437	152	183	107	74	65	6
20 - 25	1 698	956	632	497	107	1 386	956	420	343	58
25 - 30	2 308	1 999	296	221	63	2 272	1 999	260	192	58
30 - 35	2 767	2 539	218	167	42	2 755	2 539	205	156	41
35 - 40	2 483	2 352	122	98	18	2 479	2 352	118	95	18
40 - 45	2 235	2 130	96	75	14	2 232	2 130	93	72	14
45 - 50	2 009	1 928	73	56	11	2 008	1 928	72	55	11
50 - 55	1 825	1 749	69	53	10	1 824	1 749	68	53	10
55 - 60	1 682	1 598	76	60	13	1 682	1 598	76	59	13
60 - 65	428	409	15	9	/	427	409	15	9	/
65 und mehr	74	64	7	5	/	73	64	6	/	/
Zusammen	18 134	15 831	2 220	1 677	436	17 322	15 831	1 408	1 104	234
Familienstand										
Ledig	5 903	4 250	1 620	1 229	320	5 115	4 250	832	674	122
Verheiratet	11 297	10 717	533	394	107	11 276	10 717	512	377	104
Verwitwet	114	106	7	5	/	114	106	7	5	/
Geschieden	820	758	60	50	8	817	758	57	47	8
Normalerweise geleistete Arbeitsstunden										
unter 20 Stunden	362	264	89	76	8	362	264	89	76	8
20 Stunden	112	79	30	25	/	112	79	30	25	/
21 - 36 Stunden	1 452	1 311	135	110	19	1 413	1 311	96	83	8
36 Stunden und mehr	16 207	14 177	1 965	1 467	405	15 435	14 177	1 193	920	214
Wirtschaftsunterbereich 2)										
Land- und Forstwirtschaft; Fischerei	337	261	67	61	/	319	261	49	46	/
Bergbau und Verarbeitendes Gewerbe	6 003	5 531	466	333	93	5 769	5 531	222	163	22
Energie- und Wasserversorgung	265	248	17	11	/	256	248	8	6	/
Baugewerbe	2 703	2 324	369	293	61	2 473	2 324	140	122	10
Handel und Gastgewerbe	2 216	1 938	257	192	51	2 058	1 938	99	83	11
Verkehr und Nachrichtenübermittlung	1 283	1 205	74	55	15	1 254	1 205	45	37	5
Kredit- und Versicherungsgewerbe	532	488	43	35	6	504	488	15	10	/
Grundstückswesen, Vermietung, Dienstleistungen für Unternehmen	806	712	89	70	14	783	712	66	52	10
Öffentliche Verwaltung u.ä.	1 979	1 519	445	296	132	1 954	1 519	420	277	127
Öffentliche und private Dienstl. (ohne öffentliche Verwaltung)	2 010	1 604	402	331	55	1 952	1 604	343	287	43
Mit Angabe eines allgemeinen Schulabschlusses zusammen	17 024	14 861	2 089	1 585	409	16 248	14 861	1 313	1 034	216
davon:										
Haupt-(Volks-)schulabschluß	7 893	7 136	724	543	142	7 586	7 136	417	330	63
Abschluß der allgemeinbildenden polytechnischen Oberschule in der ehemaligen DDR	2 209	1 900	300	247	42	2 116	1 900	207	176	22
Realschul- oder gleichwertiger Abschluß	3 097	2 587	499	349	127	2 815	2 587	217	158	47
Fachhoch-/Hochschulreife	3 824	3 238	566	445	98	3 731	3 238	472	370	83
Mit Angabe eines berufsbildenden oder Hochschulabschlusses zusammen	14 434	13 286	1 088	842	194	14 365	13 286	1 020	789	183
davon:										
Lehr-/Anlernausbildung 3)	10 087	9 302	747	589	120	10 028	9 302	688	543	110
Fachschulabschluß 4)	1 619	1 534	76	59	13	1 616	1 534	73	56	13
Fachhochschulabschluß 5)	1 103	1 040	58	45	11	1 101	1 040	56	43	11
Universitätsabschluß 6)	1 625	1 409	206	150	50	1 621	1 409	202	147	50

- 1) Zu den Auszubildenden zählen auch Praktikanten und Personen, die sich in Umschulung befinden.
- 2) Klassifikation der Wirtschaftszweige, Ausgabe 1993 (WZ 93), Tiefengliederung für den Mikrozensus (siehe Anhang).
- 3) Einschl. gleichwertiger Berufsfachschulabschluß sowie berufliches Praktikum.
- 4) Einschl. einer Meister-/Technikerausbildung, Abschluß der Fachschule in der ehemaligen DDR.
- 5) Einschl. Ingenieurschul- und Verwaltungsfachhochschulabschluß.
- 6) Einschl. Lehrerausbildung.

3 ERWERBSTÄTIGE

3.16.2 Abhängig Erwerbstätige - darunter Ausländer - im April 1996 nach Altersgruppen, Familienstand, normalerweise je Woche geleisteten Arbeitsstunden, Wirtschaftsunterbereichen, Abschluß an einer allgemeinbildenden Schule, berufsbildendem oder Hochschulabschluß und Art des Arbeitsvertrages

1 000

Gegenstand der Nachweisung	Abhängig Erwerbs- tätige insgesamt	darunter Art des Arbeitsvertrages				Abhängig Erwerbs- tätige ohne Auszu- bil- dende 1)	darunter Art des Arbeitsvertrages			
		unbe- fristet	be- fristet	dar. Dauer der Befristung			unbe- fristet	be- fristet	dar. Dauer der Befristung	
				unter 1 Monat bis 36 Monate	mehr als 36 Monate				unter 1 Monat bis 36 Monate	mehr als 36 Monate
Weiblich										
Alter von ... bis unter ... Jahren										
15 - 20	514	99	412	342	52	133	99	31	26	/
20 - 25	1 330	975	346	295	39	1 121	975	137	120	11
25 - 30	1 954	1 727	210	182	20	1 925	1 727	181	158	16
30 - 35	2 074	1 883	167	143	16	2 063	1 883	155	133	15
35 - 40	1 920	1 757	136	114	15	1 913	1 757	129	107	14
40 - 45	1 848	1 713	107	92	10	1 845	1 713	103	89	9
45 - 50	1 624	1 513	82	69	8	1 622	1 513	80	67	8
50 - 55	1 371	1 275	67	58	6	1 370	1 275	67	57	6
55 - 60	1 168	1 087	56	46	8	1 168	1 087	56	46	8
60 - 65	186	171	7	/	/	186	171	7	/	/
65 und mehr	64	57	/	/	/	64	57	/	/	/
Zusammen	14 054	12 257	1 593	1 347	175	13 410	12 257	948	811	91
Familienstand										
Ledig	4 106	3 116	965	810	115	3 503	3 116	362	310	35
Verheiratet	8 426	7 734	520	445	49	8 390	7 734	484	413	46
Verwitwet	385	359	22	18	/	384	359	22	18	/
Geschieden	1 138	1 048	85	74	8	1 133	1 048	81	70	8
Normalerweise geleistete Arbeitsstunden										
unter 20 Stunden	1 956	1 765	148	122	15	1 956	1 765	148	122	15
20 Stunden	1 156	1 067	68	56	8	1 156	1 067	68	56	8
21 - 35 Stunden	2 489	2 279	179	153	17	2 469	2 279	159	138	14
36 Stunden und mehr	8 454	7 147	1 198	1 016	135	7 829	7 147	573	494	55
Wirtschaftsunterbereich 2)										
Land- und Forstwirtschaft; Fischerei	219	129	57	52	/	206	129	44	41	/
Bergbau und Verarbeitendes Gewerbe	2 347	2 135	183	151	22	2 269	2 135	106	91	8
Energie- und Wasserversorgung	66	59	6	5	/	64	59	/	/	/
Baugewerbe	391	329	43	37	/	369	329	21	19	/
Handel und Gastgewerbe	3 004	2 658	289	246	27	2 854	2 658	139	118	11
Verkehr und Nachrichtenübermittlung	524	471	47	41	/	503	471	26	22	/
Kredit- und Versicherungsgewerbe	629	580	47	39	5	599	580	17	14	/
Grundstückswesen, Vermietung, Dienstleistungen für Unternehmen	979	862	105	90	11	929	862	56	48	6
Öffentliche Verwaltung u.ä.	1 386	1 194	178	148	24	1 344	1 194	135	112	18
Öffentliche und private Dienstl. (ohne öffentliche Verwaltung)	4 510	3 839	638	539	73	4 273	3 839	400	343	41
Mit Angabe eines allgemeinen Schulabschlusses zusammen										
davon:	13 231	11 531	1 513	1 286	163	12 613	11 531	895	769	84
Haupt-(Volks-)schulabschluß	5 067	4 582	392	328	42	4 918	4 582	243	209	20
Abschluß der allgemeinbildenden polytechnischen Oberschule in der ehemaligen DDR	1 956	1 659	278	248	19	1 885	1 659	207	186	13
Realschul- oder gleichwertiger Abschluß	3 495	3 025	425	355	52	3 219	3 025	149	124	17
Fachhoch-/Hochschulreife	2 712	2 265	417	355	49	2 591	2 265	296	251	35
Mit Angabe eines berufsbildenden oder Hochschulabschlusses zusammen										
davon:	10 862	9 725	793	682	75	10 594	9 725	724	625	67
Lehr-/Anerkennungsbildung 3)	8 159	7 515	529	458	42	8 103	7 515	473	413	36
Fachschulabschluß 4)	971	884	73	64	7	967	884	69	60	6
Fachhochschulabschluß 5)	511	464	41	35	/	507	464	37	31	/
Universitätsabschluß 6)	1 022	861	150	125	21	1 017	861	146	121	21

1) Zu den Auszubildenden zählen auch Praktikanten und Personen, die sich in Umschulung befinden.

2) Klassifikation der Wirtschaftszweige, Ausgabe 1993 (WZ 93), Tiefengliederung für den Mikrozensus (siehe Anhang).

3) Einschl. gleichwertiger Berufsfachschulabschluß sowie berufliches Praktikum.

4) Einschl. einer Meister-/Technikerausbildung, Abschluß der Fachschule in der ehemaligen DDR.

5) Einschl. Ingenieurschul- und Verwaltungsfachhochschulabschluß.

6) Einschl. Lehrerausbildung.

3 ERWERBSTÄTIGE

3.16.2 Abhängig Erwerbstätige - darunter Ausländer - im April 1996 nach Altersgruppen, Familienstand, normalerweise je Woche geleisteten Arbeitsstunden, Wirtschaftsunterbereichen, Abschluß an einer allgemeinbildenden Schule, berufsbildendem oder Hochschulabschluß und Art des Arbeitsvertrages

1 000

Gegenstand der Nachweisung	Abhängig Erwerbs- tätige insgesamt	darunter Art des Arbeitsvertrages				Abhängig Erwerbs- tätige ohne Auszu- bildende 1)	darunter Art des Arbeitsvertrages			
		unbe- fristet	be- fristet	dar. Dauer der Befristung			unbe- fristet	be- fristet	dar. Dauer der Befristung	
				unter 1 Monat bis 36 Monate	mehr als 36 Monate				unter 1 Monat bis 36 Monate	mehr als 36 Monate
I n s g e s a m t										
Alter von ... bis unter ... Jahren										
15 - 20	1 240	206	1 029	779	205	316	206	105	91	9
20 - 25	2 929	1 930	978	791	145	2 507	1 930	557	463	68
25 - 30	4 261	3 726	505	402	83	4 197	3 726	441	349	74
30 - 35	4 842	4 422	384	310	59	4 818	4 422	360	289	57
35 - 40	4 403	4 109	258	212	32	4 392	4 109	247	202	32
40 - 45	4 083	3 843	203	167	24	4 077	3 843	196	161	24
45 - 50	3 633	3 441	155	125	19	3 630	3 441	152	122	18
50 - 55	3 195	3 024	136	111	16	3 194	3 024	135	110	16
55 - 60	2 850	2 686	132	106	20	2 850	2 686	132	105	20
60 - 65	614	580	22	14	5	614	580	21	14	5
65 und mehr	138	121	11	7	/	138	121	10	7	/
Insgesamt	32 188	28 088	3 813	3 025	610	30 732	28 088	2 356	1 915	326
Familienstand										
Ledig	10 009	7 366	2 586	2 039	435	8 617	7 366	1 194	985	156
Verheiratet	19 723	18 451	1 053	838	156	19 666	18 451	995	790	150
Verwitwet	499	465	30	24	/	499	465	29	23	/
Geschieden	1 957	1 806	145	124	15	1 950	1 806	138	117	15
Normalerweise geleistete Arbeitsstunden										
unter 20 Stunden	2 318	2 028	238	198	23	2 318	2 028	238	198	23
20 Stunden	1 268	1 146	98	81	11	1 268	1 146	98	81	11
21 - 35 Stunden	3 941	3 591	315	263	36	3 882	3 591	255	222	22
36 Stunden und mehr	24 661	21 323	3 163	2 483	540	23 264	21 323	1 766	1 414	269
Wirtschaftsunterbereich 2)										
Land- und Forstwirtschaft; Fischerei	556	390	124	112	6	525	390	93	87	/
Bergbau und Verarbeitendes Gewerbe	8 349	7 666	639	484	115	8 038	7 666	328	274	30
Energie- und Wasserversorgung	332	308	24	17	6	320	308	12	10	/
Baugewerbe	3 094	2 853	413	329	66	2 842	2 653	161	140	11
Handel und Gastgewerbe	6 220	4 597	647	439	78	4 911	4 597	238	200	22
Verkehr und Nachrichtenübermittlung	1 807	1 676	121	95	20	1 756	1 676	71	59	8
Kredit- und Versicherungsgewerbe	1 161	1 069	50	74	11	1 103	1 069	32	24	6
Grundstückswesen, Vermietung, Dienstleistungen für Unternehmen	1 785	1 575	195	160	25	1 712	1 575	122	100	15
Öffentliche Verwaltung u.ä.	3 365	2 713	622	443	155	3 298	2 713	555	389	145
Öffentliche und private Dienstl. (ohne öffentliche Verwaltung)	6 520	5 443	1 039	871	128	6 225	5 443	743	630	85
Mit Angabe eines allgemeinen Schulabschlusses zusammen	30 255	26 392	3 602	2 872	572	28 861	26 392	2 208	1 803	300
davon:										
Haupt-(Volks-)schulabschluß	12 960	11 718	1 116	871	184	12 504	11 718	660	539	83
Abschluß der allgemeinbildenden polytechnischen Oberschule in der ehemaligen DDR	4 165	3 559	579	495	61	4 001	3 559	414	362	35
Realschul- oder gleichwertiger Abschluß	6 592	5 612	924	704	179	6 034	5 612	368	282	63
Fachhoch-/Hochschulreife	6 537	5 503	983	800	148	6 321	5 503	768	621	118
Mit Angabe eines berufsbildenden oder Hochschulabschlusses zusammen	25 096	23 011	1 880	1 524	269	24 959	23 011	1 744	1 414	251
davon:										
Lehr-/Anlernausbildung 3)	18 246	16 818	1 276	1 048	162	18 131	16 818	1 161	955	146
Fachschulabschluß 4)	2 589	2 418	149	123	19	2 582	2 418	142	117	19
Fachhochschulabschluß 5)	1 614	1 504	99	79	16	1 608	1 504	93	74	15
Universitätsabschluß 6)	2 647	2 270	356	274	71	2 639	2 270	348	268	71

- 1) Zu den Auszubildenden zählen auch Praktikanten und Personen, die sich in Umschulung befinden.
2) Klassifikation der Wirtschaftszweige, Ausgabe 1993 (WZ 93), Tiefengliederung für den Mikrozensus (siehe Anhang).
3) Einschl. gleichwertiger Berufsfachschulabschluß sowie berufliches Praktikum.
4) Einschl. einer Meister-/Technikerausbildung, Abschluß der Fachschule in der ehemaligen DDR.
5) Einschl. Ingenieurschul- und Verwaltungsfachhochschulabschluß.
6) Einschl. Lehrerausbildung.

3 ERWERBSTÄTIGE

3.16.2 Abhängig Erwerbstätige - darunter Ausländer - im April 1996 nach Altersgruppen, Familienstand, normalerweise je Woche geleisteten Arbeitsstunden, Wirtschaftsunterbereichen, Abschluß an einer allgemeinbildenden Schule, berufsbildendem oder Hochschulabschluß und Art des Arbeitsvertrages

1 000.

Gegenstand der Nachweisung	Abhängig Erwerbs- tätige insgesamt	darunter Art des Arbeitsvertrages				Abhängig Erwerbs- tätige ohne Auszu- bil- dende 1)	darunter Art des Arbeitsvertrages			
		unbe- fristet	be- fristet	dar. Dauer der Befristung			unbe- fristet	be- fristet	dar. Dauer der Befristung	
				unter 1 Monat bis 36 Monate	mehr als 36 Monate				unter 1 Monat bis 36 Monate	mehr als 36 Monate
Ausländer										
Alter von ... bis unter ... Jahren										
15 - 20	142	38	104	78	21	51	38	12	11	/
20 - 25	350	252	94	78	13	303	252	47	42	/
25 - 30	413	349	61	52	6	406	349	54	47	/
30 - 35	394	346	46	39	/	390	346	42	36	/
35 - 40	317	278	36	29	5	316	278	35	28	5
40 - 45	297	270	24	19	/	296	270	23	19	/
45 - 50	317	300	15	12	/	317	300	15	12	/
50 - 55	241	229	10	8	/	240	229	10	7	/
55 - 60	143	137	5	/	/	143	137	5	/	/
60 - 65	36	35	/	/	/	36	35	/	/	/
65 und mehr	7	6	/	/	/	7	6	/	/	/
Zusammen	2 658	2 240	397	319	57	2 506	2 240	245	206	25
Familienstand										
Ledig	677	441	230	180	39	538	441	91	77	9
Verheiratet	1 893	1 666	152	128	16	1 821	1 666	140	117	14
Verwitwet	29	27	/	/	/	29	27	/	/	/
Geschieden	118	105	12	10	/	117	105	12	10	/
Normalerweise geleistete Arbeitsstunden										
unter 20 Stunden	198	164	30	26	/	198	164	30	26	/
20 Stunden	89	74	13	12	/	89	74	13	12	/
21 - 35 Stunden	357	316	39	33	/	348	316	30	26	/
36 Stunden und mehr	2 013	1 686	314	249	49	1 871	1 686	171	142	20
Wirtschaftsunterbereich 2)										
Land- und Forstwirtschaft; Fischerei	34	26	8	6	/	33	26	7	/	/
Bergbau und Verarbeitendes Gewerbe	1 024	921	99	77	16	985	921	60	51	/
Energie- und Wasserversorgung	8	7	/	/	/	7	7	/	/	/
Baugewerbe	279	230	48	39	8	258	230	27	24	/
Handel und Gastgewerbe	518	423	85	68	12	481	423	48	39	6
Verkehr und Nachrichtenübermittlung	133	112	21	18	/	126	112	14	13	/
Kredit- und Versicherungsgewerbe	35	32	/	/	/	33	32	/	/	/
Grundstückswesen, Vermietung, Dienstleistungen für Unternehmen	155	132	21	17	/	149	132	16	12	/
Öffentliche Verwaltung u.ä.	66	49	16	13	/	62	49	11	9	/
Öffentliche und private Dienstl. (ohne öffentliche Verwaltung)	406	309	95	78	12	371	309	60	50	7

1) Zu den Auszubildenden zählen auch Praktikanten und Personen, die sich in Umschulung befinden.

2) Klassifikation der Wirtschaftszweige, Ausgabe 1993 (WZ 93), Tiefengliederung für den Mikrozensus (siehe Anhang).

3.17 Abhängig Erwerbstätige - darunter Ausländer - im April 1996 nach Altersgruppen, Familienstand, normalerweise je Woche geleisteten Arbeitsstunden, Wirtschaftsunterbereichen, Abschluß an einer allgemeinbildenden Schule, berufsbildendem oder Hochschulabschluß und Art der ausgeübten Tätigkeit

1 000

Gegenstand der Nachweisung	Abhängig Erwerbs- tätige ins- gesamt	Art der ausgeübten Tätigkeit								
		Vollzeit	Teilzeit	davon						
				weil Vollzeit- tätigkeit nicht zu finden	wegen Schulaus- bildung oder sonstiger Aus- und Fortbildung	aufgrund von Krank- heit, Unfall- folgen	wegen persön- licher oder familiärer Verpflich- tungen	weil Vollzeit- tätigkeit aus anderen Gründen nicht gewünscht	ohne Angabe des Grundes	
M ä n n l i c h										
Alter von ... bis unter ... Jahren										
15 - 20	726	701	25	/	18	-	/	/	/	/
20 - 25	1 598	1 532	66	13	39	/	/	/	8	/
25 - 30	2 308	2 181	126	17	79	/	/	5	16	7
30 - 35	2 767	2 678	89	23	29	/	/	11	17	6
35 - 40	2 483	2 424	58	16	7	/	/	14	13	/
40 - 45	2 235	2 188	47	13	/	5	10	12	/	/
45 - 50	2 009	1 971	38	10	/	6	7	10	/	/
50 - 55	1 825	1 792	33	7	/	6	/	10	/	/
55 - 60	1 682	1 635	48	10	/	9	5	18	/	/
60 - 65	428	389	39	/	/	/	/	25	/	/
65 und mehr	74	32	42	/	/	/	/	33	/	/
Zusammen	18 134	17 522	612	116	177	43	68	166	41	
Familienstand										
Ledig	5 903	5 605	298	47	155	14	14	52	15	
Verheiratet	11 297	11 027	269	60	19	24	44	99	24	
Verwitwet	114	103	11	/	-	/	/	5	/	
Geschieden	820	786	34	8	/	/	7	10	/	
Normalerweise geleistete Arbeitsstunden										
unter 20 Stunden	362	-	362	56	135	23	29	93	26	
20 Stunden	112	-	112	23	32	7	15	28	7	
21 - 35 Stunden	1 452	1 315	137	37	9	13	25	45	9	
36 Stunden und mehr	16 207	16 207	-	-	-	-	-	-	/	
Wirtschaftsunterbereich 1)										
Land- und Forstwirtschaft; Fischerei	337	323	15	/	/	/	/	5	/	
Bergbau und Verarbeitendes Gewerbe	6 003	5 907	95	16	25	8	11	28	7	
Energie- und Wasserversorgung	265	263	/	/	/	/	/	/	/	
Baugewerbe	2 703	2 671	31	7	/	/	/	9	/	
Handel und Gastgewerbe	2 216	2 094	122	24	37	6	13	36	6	
Verkehr und Nachrichtenübermittlung	1 283	1 228	55	11	16	/	6	14	/	
Kredit- und Versicherungsgewerbe	532	524	8	/	/	/	/	/	/	
Grundstückswesen, Vermietung, Dienstleistungen für Unternehmen	806	748	58	11	22	/	5	14	/	
Öffentliche Verwaltung u.ä.	1 979	1 945	34	7	/	/	7	10	/	
Öffentliche und private Dienstleistungen (ohne öffentliche Verwaltung)	2 010	1 819	191	34	63	13	20	48	13	
Mit Angabe eines allgemeinen Schulabschlusses zusammen	17 024	16 480	543	102	151	36	64	153	38	
davon:										
Haupt-(Volks-)schulabschluß	7 893	7 716	177	45	/	22	24	71	12	
Abschluß der allgemeinbildenden polytechnischen Oberschule in der ehemaligen DDR	2 209	2 185	24	9	/	/	/	6	/	
Realschul- oder gleichwertiger Abschluß	3 097	3 037	60	11	6	/	13	20	6	
Fachhoch-/Hochschulreife	3 824	3 543	281	37	140	6	24	55	18	
Mit Angabe eines berufsbildenden oder Hochschulabschlusses zusammen	14 434	14 065	368	76	64	29	50	119	31	
davon:										
Lehr-/Anlernausbildung 2)	10 087	9 874	213	42	38	21	30	68	14	
Fachschulabschluß 3)	1 619	1 583	35	6	/	/	/	16	/	
Fachhochschulabschluß 4)	1 103	1 073	30	7	/	/	5	10	/	
Universitätsabschluß 5)	1 625	1 535	90	22	19	/	11	25	11	

1) Klassifikation der Wirtschaftszweige, Ausgabe 1993 (WZ 93), Tiefengliederung für den Mikrozensus (siehe Anhang).

2) Einschl. gleichwertiger Berufsfachschulabschluß sowie berufliches Praktikum.

3) Einschl. einer Meister-/Technikerausbildung, Abschluß der Fachschule in der ehemaligen DDR.

4) Einschl. Ingenieurschul- und Verwaltungsfachhochschulabschluß.

5) Einschl. Lehrerausbildung.

3 ERWERBSTÄTIGE

3.17 Abhängig Erwerbstätige - darunter Ausländer - im April 1996 nach Altersgruppen, Familienstand, normalerweise je Woche geleisteten Arbeitsstunden, Wirtschaftsunterbereichen, Abschluß an einer allgemeinbildenden Schule, berufsbildendem oder Hochschulabschluß und Art der ausgeübten Tätigkeit

1 000

Gegenstand der Nachweisung	Abhängig Erwerbs- tätige ins- gesamt	Art der ausgeübten Tätigkeit								
		Vollzeit	Teilzeit	davon					ohne Angabe des Grundes	
				weil Vollzeit- tätigkeit nicht zu finden	wegen Schul- aus- bildung oder sonstiger Aus- und Fortbildung	aufgrund von Krank- heit, Unfall- folgen	wegen persön- licher oder familiärer Verpflich- tungen	weil Vollzeit- tätigkeit aus anderen Gründen nicht gewünscht		
Weiblich										
Alter von ... bis unter ... Jahren										
15 - 20	514	483	31	6	17	/	/	/	/	/
20 - 25	1 330	1 169	162	40	50	/	40	25	5	5
25 - 30	1 954	1 561	393	55	55	5	208	57	13	13
30 - 35	2 074	1 374	700	78	21	6	496	86	13	13
35 - 40	1 920	1 101	818	81	8	9	581	125	16	16
40 - 45	1 848	1 105	743	82	/	11	490	143	14	14
45 - 50	1 629	972	652	78	/	18	368	171	15	15
50 - 55	1 371	812	559	71	/	22	270	181	14	14
55 - 60	1 168	648	520	64	/	29	227	187	11	11
60 - 65	188	82	104	/	/	/	36	56	/	/
65 und mehr	64	19	45	/	/	/	12	31	/	/
Zusammen	14 064	9 326	4 728	560	162	108	2 728	1 064	106	106
Familienstand										
Ledig	4 106	3 654	452	92	129	17	104	92	18	18
Verheiratet	8 428	4 618	3 808	395	27	65	2 413	830	78	78
Verwitwet	386	195	189	22	/	9	73	82	/	/
Geschieden	1 138	859	278	51	/	17	139	59	8	8
Normalerweise geleistete Arbeitsstunden										
unter 20 Stunden	1 956	/	1 956	169	124	41	1 148	429	45	45
20 Stunden	1 156	-	1 156	110	24	24	710	254	34	34
21 - 35 Stunden	2 489	872	1 617	281	14	43	871	380	28	28
36 Stunden und mehr	8 454	8 454	-	-	-	-	-	-	-	-
Wirtschaftsunterbereich 1)										
Land- und Forstwirtschaft; Fischerei	219	168	50	7	/	/	27	13	/	/
Bergbau und Verarbeitendes Gewerbe	2 347	1 750	597	49	15	14	377	129	13	13
Energie- und Wasserversorgung	66	54	12	/	/	/	7	/	/	/
Baugewerbe	391	270	120	10	/	/	74	29	/	/
Handel und Gastgewerbe	3 004	1 764	1 240	176	46	27	669	299	24	24
Verkehr und Nachrichtenübermittlung	524	367	156	20	6	/	88	34	5	5
Kredit- und Versicherungsgewerbe	629	471	158	7	/	/	108	34	/	/
Grundstückswesen, Vermietung, Dienstleistungen für Unternehmen	979	585	394	55	14	8	221	87	10	10
Öffentliche Verwaltung u.ä.	1 386	1 025	362	39	7	9	220	79	8	8
Öffentliche und private Dienstleistungen (ohne öffentliche Verwaltung)	4 510	2 872	1 638	197	68	40	938	356	39	39
Mit Angabe eines allgemeinen Schulabschlusses zusammen	13 231	8 769	4 462	528	141	97	2 606	994	96	96
davon:										
Haupt-(Volks-)schulabschluß	5 067	2 878	2 189	213	11	63	1 288	569	45	45
Abschluß der allgemeinbildenden polytechnischen Oberschule in der ehemaligen DDR	1 956	1 542	414	183	/	10	139	71	8	8
Realschul- oder gleichwertiger Abschluß	3 495	2 398	1 097	59	12	16	773	221	17	17
Fachhoch-/Hochschulreife	2 712	1 951	761	72	115	8	406	134	25	25
Mit Angabe eines berufsbildenden oder Hochschulabschlusses zusammen	10 662	7 135	3 527	430	69	71	2 122	762	73	73
davon:										
Lehr-/Anlernausbildung 2)	8 159	5 283	2 876	331	44	61	1 754	635	51	51
Fachschulabschluß 3)	971	741	230	49	/	5	118	48	/	/
Fachhochschulabschluß 4)	511	378	132	14	/	/	85	24	/	/
Universitätsabschluß 5)	1 022	734	288	35	15	/	165	55	14	14

1) Klassifikation der Wirtschaftszweige, Ausgabe 1993 (WZ 93), Tiefengliederung für den Mikrozensus (siehe Anhang).

2) Einschl. gleichwertiger Berufsfachschulabschluß sowie berufliches Praktikum.

3) Einschl. einer Meister-/Technikerausbildung, Abschluß der Fachschule in der ehemaligen DDR.

4) Einschl. Ingenieurschul- und Verwaltungsfachhochschulabschluß.

5) Einschl. Lehrerausbildung.

3.17 Abhängig Erwerbstätige - darunter Ausländer - im April 1996 nach Altersgruppen, Familienstand, normalerweise je Woche geleisteten Arbeitsstunden, Wirtschaftsunterbereichen, Abschluß an einer allgemeinbildenden Schule, berufsbildendem oder Hochschulabschluß und Art der ausgeübten Tätigkeit

1 000

Gegenstand der Nachweisung	Abhängig Erwerbstätige ins-gesamt	Art der ausgeübten Tätigkeit								
		Vollzeit	Teilzeit	davon					ohne Angabe des Grundes	
				weil Vollzeittätigkeit nicht zu finden	wegen Schulausbildung oder sonstiger Aus- und Fortbildung	aufgrund von Krankheit, Unfallfolgen	wegen persönlicher oder familiärer Verpflichtungen	weil Vollzeittätigkeit aus anderen Gründen nicht gewünscht		
Insgesamt										
Alter von ... bis unter ... Jahren										
15 - 20	1 240	1 184	56	9	36	/	/	6	/	
20 - 25	2 929	2 701	228	53	88	/	42	33	8	
25 - 30	4 261	3 742	520	72	134	8	213	74	20	
30 - 35	4 842	4 052	790	101	50	10	507	103	19	
35 - 40	4 403	3 526	877	96	14	14	595	138	20	
40 - 45	4 083	3 293	790	95	6	16	499	155	19	
45 - 50	3 633	2 944	690	88	/	24	375	181	18	
50 - 55	3 195	2 604	591	78	/	28	274	191	18	
55 - 60	2 850	2 282	568	74	/	39	232	205	15	
60 - 65	614	470	143	8	/	/	40	81	7	
65 und mehr	138	51	87	/	/	/	16	64	/	
Insgesamt	32 188	26 848	5 340	677	339	151	2 797	1 230	148	
Familienstand										
Ledig	10 009	9 259	750	140	284	31	118	144	33	
Verheiratet	19 723	15 645	4 078	455	46	89	2 457	929	101	
Verwitwet	499	298	201	23	/	9	76	88	/	
Geschieden	1 957	1 645	312	59	7	21	146	69	10	
Normalerweise geleistete Arbeitsstunden										
unter 20 Stunden	2 318	/	2 318	225	259	64	1 176	523	70	
20 Stunden	1 268	-	1 268	133	56	31	725	282	41	
21 - 35 Stunden	3 941	2 187	1 754	318	23	56	896	425	36	
36 Stunden und mehr	24 661	24 661	-	-	-	-	-	-	/	
Wirtschaftsunterbereich 1)										
Land- und Forstwirtschaft; Fischerei	556	491	65	11	/	/	28	19	/	
Bergbau und Verarbeitendes Gewerbe	8 349	7 657	692	65	40	22	388	157	21	
Energie- und Wasserversorgung	332	317	15	/	/	/	8	/	/	
Baugewerbe	3 094	2 942	152	17	7	6	77	38	6	
Handel und Gastgewerbe	5 220	3 858	1 362	200	82	33	682	335	30	
Verkehr und Nachrichtenübermittlung	1 807	1 596	211	31	22	7	94	48	9	
Kredit- und Versicherungsgewerbe	1 161	995	166	8	5	/	110	36	/	
Grundstückswesen, Vermietung, Dienstleistungen für Unternehmen	1 785	1 332	453	66	36	10	226	101	13	
öffentliche Verwaltung u.ä.	3 365	2 970	395	46	11	12	227	88	11	
öffentliche und private Dienstleistungen (ohne öffentliche Verwaltung)	6 520	4 691	1 829	231	131	52	958	405	52	
Mit Angabe eines allgemeinen Schulabschlusses zusammen										
30 255	25 250	5 005	630	292	133	2 669	1 147	134		
davon:										
Haupt-(Volks-)schulabschluß	12 960	10 594	2 366	258	15	85	1 312	640	58	
Abschluß der allgemeinbildenden polytechnischen Oberschule in der ehemaligen DDR										
4 165	3 726	439	193	/	14	141	77	10		
Realschul- oder gleichwertiger Abschluß										
6 592	5 435	1 158	70	17	20	785	241	23		
Fachhoch-/Hochschulreife										
6 537	5 494	1 042	109	255	14	430	190	43		
Mit Angabe eines berufsbildenden oder Hochschulabschlusses zusammen										
25 096	21 201	3 895	506	133	100	2 172	882	103		
davon:										
Lehr-/Anlernausbildung 2)	18 246	15 157	3 089	373	82	82	1 783	703	66	
Fachschulabschluß 3)	2 589	2 324	265	55	7	9	122	64	8	
Fachhochschulabschluß 4)	1 614	1 451	163	21	10	/	90	34	/	
Universitätsabschluß 5)	2 647	2 269	378	57	34	6	176	80	25	

1) Klassifikation der Wirtschaftszweige, Ausgabe 1993 (WZ 93), Tiefengliederung für den Mikrozensus (siehe Anhang).
 2) Einschl. gleichwertiger Berufsfachschulabschluß sowie berufliches Praktikum.
 3) Einschl. einer Meister-/Technikerausbildung, Abschluß der Fachschule in der ehemaligen DDR.
 4) Einschl. Ingenieurschul- und Verwaltungsfachhochschulabschluß.
 5) Einschl. Lehrerausbildung.

3 ERWERBSTÄTIGE

3.17 Abhängig Erwerbstätige - darunter Ausländer - im April 1996 nach Altersgruppen, Familienstand, normalerweise je Woche geleisteten Arbeitsstunden, Wirtschaftsunterbereichen, Abschluß an einer allgemeinbildenden Schule, berufsbildendem oder Hochschulabschluß und Art der ausgeübten Tätigkeit

1 000

Gegenstand der Nachweisung	Abhängig Erwerbs- tätige ins- gesamt	Art der ausgeübten Tätigkeit								
		Vollzeit	Teilzeit	davon					ohne Angabe des Grundes	
				weil Vollzeit- tätigkeit nicht zu finden	wegen Schul- aus- bildung oder sonstiger Aus- und Fortbildung	aufgrund von Krank- heit, Unfall- folgen	wegen persön- licher oder familiärer Verpflich- tungen	weil Vollzeit- tätigkeit aus anderen Gründen nicht gewünscht		
A u s l ä n d e r										
Alter von ... bis unter ... Jahren										
15 - 20	142	129	13	/	6	/	/	/	/	/
20 - 25	350	306	44	16	9	/	11	8	/	/
25 - 30	413	349	64	15	11	/	26	9	/	/
30 - 35	394	328	66	14	/	/	35	9	/	/
35 - 40	317	265	52	10	/	/	25	11	/	/
40 - 45	297	246	51	11	/	/	27	9	/	/
45 - 50	317	272	45	8	/	/	22	10	/	/
50 - 55	241	214	27	6	/	/	11	7	/	/
55 - 60	143	130	13	/	/	/	5	/	/	/
60 - 65	36	32	/	/	/	/	/	/	/	/
65 und mehr	7	/	/	/	/	/	/	/	/	/
Zusammen	2 858	2 276	382	87	34	8	163	73	17	
Familienstand										
Ledig	677	604	73	21	24	/	8	15	/	/
Verheiratet	1 833	1 550	283	59	10	6	145	51	13	/
Verwitwet	29	23	6	/	/	/	/	/	/	/
Geschieden	118	99	19	5	/	/	8	/	/	/
Normalerweise geleistete Arbeitsstunden										
unter 20 Stunden	198	-	198	48	25	/	76	35	10	/
20 Stunden	89	-	89	19	6	/	42	17	/	/
21 - 35 Stunden	357	263	95	20	/	/	45	21	/	/
36 Stunden und mehr	2 013	2 013	-	-	-	-	-	-	-	-
Wirtschaftsunterbereich 1)										
Land- und Forstwirtschaft; Fischerei	34	31	/	/	-	-	/	/	/	/
Bergbau und Verarbeitendes Gewerbe	1 024	974	49	10	/	/	25	6	/	/
Energie- und Wasserversorgung	8	7	/	-	/	/	/	/	/	/
Baugewerbe	279	271	8	/	/	/	/	/	/	/
Handel und Gastgewerbe	518	406	112	30	10	/	42	25	/	/
Verkehr und Nachrichtenübermittlung	133	112	21	5	/	/	5	/	/	/
Kredit- und Versicherungsgewerbe	35	30	5	/	/	/	/	/	/	/
Grundstückswesen, Vermietung, Dienstleistungen für Unternehmen	155	101	53	13	/	/	24	9	/	/
Öffentliche Verwaltung u.ä.	66	51	15	/	/	/	8	/	/	/
Öffentliche und private Dienstleistungen (ohne öffentliche Verwaltung)	406	292	114	21	11	/	52	24	/	/

1) Klassifikation der Wirtschaftszweige, Ausgabe 1993 (WZ 93), Tiefengliederung für den Mikrozensus (siehe Anhang).

3.18 Tätigkeitsfälle im April 1996 nach Wirtschaftsbereichen *), Stellung im Beruf und in

Stellung im Beruf	Tätigkeitsfälle insgesamt	Davon mit ... tatsächlich in der						
		0	1 - 9	10 - 14	15 - 20	21 - 30	31 - 35	36 - 39
M ä n n								
							Land- und Forstwirtschaft;	
Selbständige	369	5	18	21	22	25	6	/
Mithelfende Familienangehörige	66	/	11	9	12	10	/	/
Abhängige	342	9	5	/	6	6	9	75
Zusammen	777	16	34	33	40	42	18	78
							Produzierendes	
Selbständige	711	22	21	17	16	16	7	22
Mithelfende Familienangehörige	13	/	/	/	/	/	/	-
Abhängige	9 006	308	59	33	61	141	849	3 179
Zusammen	9 730	329	84	52	79	158	856	3 201
							Handel, Gastgewerbe	
Selbständige	784	23	23	20	21	20	7	14
Mithelfende Familienangehörige	33	/	7	7	7	/	/	/
Abhängige	3 548	134	61	57	66	60	90	1 200
Zusammen	4 365	159	92	84	94	83	97	1 215
							Sonstige	
Selbständige	920	44	70	32	39	39	14	23
Mithelfende Familienangehörige	15	/	6	/	/	/	/	/
Abhängige	5 433	199	122	69	119	131	118	2 041
Zusammen	6 368	244	198	104	160	171	133	2 064
							Zu	
Selbständige	2 785	94	132	89	98	101	34	62
Mithelfende Familienangehörige	127	7	30	21	22	14	/	/
Abhängige	18 329	648	247	163	253	339	1 067	6 495
Zusammen	21 240	749	408	273	373	454	1 104	6 558
W e i b								
							Land- und Forstwirtschaft;	
Selbständige	52	/	/	/	/	6	6	/
Mithelfende Familienangehörige	163	/	11	16	18	29	9	/
Abhängige	220	10	6	10	17	18	11	25
Zusammen	435	15	21	28	38	54	22	28
							Produzierendes	
Selbständige	93	/	8	6	12	8	/	/
Mithelfende Familienangehörige	49	/	11	12	12	/	/	/
Abhängige	2 831	183	103	103	286	270	274	819
Zusammen	2 973	191	122	121	311	280	278	825
							Handel, Gastgewerbe	
Selbständige	357	12	20	17	23	21	7	9
Mithelfende Familienangehörige	81	/	12	14	14	8	/	/
Abhängige	3 589	234	203	216	455	521	139	787
Zusammen	4 027	250	235	248	492	550	147	797
							Sonstige	
Selbständige	508	32	68	37	64	44	18	18
Mithelfende Familienangehörige	57	/	15	16	12	/	/	/
Abhängige	7 601	510	353	335	1 006	883	296	2 078
Zusammen	8 166	545	436	388	1 082	930	314	2 097
							Zu	
Selbständige	1 010	50	99	63	103	78	30	33
Mithelfende Familienangehörige	350	14	49	58	57	43	11	/
Abhängige	14 241	937	665	664	1 764	1 692	721	3 710
Zusammen	15 602	1 001	813	785	1 924	1 814	762	3 747
I n s								
							Land- und Forstwirtschaft;	
Selbständige	421	7	21	23	26	31	8	/
Mithelfende Familienangehörige	229	5	22	25	30	40	11	/
Abhängige	563	19	11	13	23	25	21	100
Zusammen	1 212	31	55	61	78	96	40	106
							Produzierendes	
Selbständige	805	27	29	23	29	24	11	27
Mithelfende Familienangehörige	62	/	16	13	14	/	/	/
Abhängige	11 836	489	161	137	348	411	1 124	3 998
Zusammen	12 703	520	206	173	391	438	1 135	4 026
							Handel, Gastgewerbe	
Selbständige	1 141	35	43	37	44	40	14	23
Mithelfende Familienangehörige	114	7	20	22	20	11	/	/
Abhängige	7 136	368	265	274	521	582	229	1 987
Zusammen	8 392	409	327	332	586	633	244	2 012
							Sonstige	
Selbständige	1 428	76	138	69	102	83	32	41
Mithelfende Familienangehörige	72	/	21	19	14	/	/	/
Abhängige	13 035	708	474	404	1 126	1 014	414	4 119
Zusammen	14 534	789	634	491	1 242	1 101	447	4 161
							Ins	
Selbständige	3 795	145	231	152	201	179	64	95
Mithelfende Familienangehörige	477	20	79	79	79	57	15	5
Abhängige	32 570	1 585	912	827	2 017	2 032	1 787	10 205
Insgesamt	36 841	1 750	1 221	1 057	2 296	2 268	1 866	10 305

*) Klassifikation der Wirtschaftszweige, Ausgabe 1993 (WZ 93), Tiefengliederung für den Mikrozensus (siehe Anhang).

TÄTIGE

der Berichtswoche vom 22. bis 28. April 1996 tatsächlich geleisteten Arbeitsstunden

Berichtswoche geleisteten Arbeitsstunden						Geleistete Arbeitsstunden		Stellung im Beruf
40	41 - 44	45 - 49	50 - 54	55 - 59	70 und mehr	insgesamt	je Tätigkeitsfall	
						Mill.	Anzahl	
1 000								
l i c h								
Fischerei								
15	/	9	26	87	130	19,5	52,9	Selbständige
/	/	/	/	/	6	1,9	28,3	Mith. Familienangehörige
135	12	22	19	27	13	14,0	40,9	Abhängige
153	16	32	47	118	149	35,4	45,5	Zusammen
Gewerbe								
105	6	47	111	212	109	35,4	49,8	Selbständige
/	/	/	/	/	/	0,3	20,0	Mith. Familienangehörige
2 810	302	483	392	322	67	346,9	38,5	Abhängige
2 916	308	530	504	535	177	382,6	39,3	Zusammen
und Verkehr								
75	8	53	114	225	182	41,6	53,0	Selbständige
/	/	/	/	/	/	0,7	20,6	Mith. Familienangehörige
929	116	241	238	260	93	140,5	39,6	Abhängige
1 005	125	295	353	487	276	182,8	41,9	Zusammen
Dienstleistungen								
112	10	55	142	224	115	40,7	44,3	Selbständige
/	-	/	/	/	/	0,2	14,0	Mith. Familienangehörige
1 414	181	344	299	297	99	209,6	38,6	Abhängige
1 527	191	399	442	522	215	250,6	39,4	Zusammen
sammen								
307	27	164	393	748	536	137,3	49,3	Selbständige
6	/	/	/	7	8	3,0	23,8	Mith. Familienangehörige
5 287	611	1 091	949	907	272	711,1	38,8	Abhängige
5 600	639	1 257	1 346	1 662	816	851,3	40,1	Zusammen
l i c h								
Fischerei								
/	/	/	/	10	13	2,4	46,8	Selbständige
13	/	/	10	18	27	6,3	38,8	Mith. Familienangehörige
79	8	6	6	13	11	8,0	36,4	Abhängige
96	12	12	19	41	51	16,8	38,5	Zusammen
Gewerbe								
14	/	5	9	12	6	3,3	35,1	Selbständige
/	/	/	/	/	/	0,9	18,1	Mith. Familienangehörige
581	53	67	43	34	13	88,6	31,3	Abhängige
598	55	73	52	47	19	92,7	31,2	Zusammen
und Verkehr								
41	9	31	40	69	58	16,1	45,0	Selbständige
6	/	/	/	5	7	2,3	28,1	Mith. Familienangehörige
690	74	100	73	64	33	106,0	29,5	Abhängige
737	83	133	116	138	98	124,3	30,9	Zusammen
Dienstleistungen								
72	7	28	43	51	27	16,1	31,7	Selbständige
/	/	/	/	/	/	0,9	16,3	Mith. Familienangehörige
1 543	154	182	128	99	34	229,4	30,2	Abhängige
1 617	161	210	172	151	62	246,4	30,2	Zusammen
sammen								
130	19	66	94	142	103	37,9	37,5	Selbständige
25	/	8	15	26	36	10,4	29,7	Mith. Familienangehörige
2 894	289	355	250	210	91	431,9	30,3	Abhängige
3 049	312	429	360	378	230	480,2	30,8	Zusammen
g e s a m t								
Fischerei								
19	/	10	28	97	143	21,9	52,1	Selbständige
17	/	5	13	22	33	8,2	35,8	Mith. Familienangehörige
213	20	29	25	40	24	22,0	39,1	Abhängige
249	27	44	66	159	200	52,1	43,0	Zusammen
Gewerbe								
119	8	52	120	224	114	38,7	48,1	Selbständige
/	/	/	/	/	/	1,2	18,5	Mith. Familienangehörige
3 391	355	550	435	357	80	435,5	36,8	Abhängige
3 514	363	604	556	583	196	475,3	37,4	Zusammen
und Verkehr								
116	17	85	154	294	240	57,7	50,5	Selbständige
8	/	/	/	7	8	3,0	25,9	Mith. Familienangehörige
1 619	190	341	311	324	126	246,5	34,5	Abhängige
1 742	208	429	469	626	374	307,1	36,6	Zusammen
Dienstleistungen								
184	17	83	185	275	142	56,9	39,8	Selbständige
/	/	/	/	/	/	1,1	15,9	Mith. Familienangehörige
2 957	336	525	427	397	133	439,0	33,7	Abhängige
3 144	352	609	614	673	277	497,0	34,2	Zusammen
gesamt								
437	46	230	487	890	639	175,2	46,2	Selbständige
31	5	10	20	33	44	13,4	28,2	Mith. Familienangehörige
8 180	901	1 446	1 199	1 117	363	1 143,0	35,1	Abhängige
8 649	951	1 686	1 705	2 040	1 046	1 331,6	36,1	Insgesamt

4.1 Erwerbslose im April 1996 nach Familienstand und Altersgruppen

Familienstand		Erwerbslose insgesamt	Davon im Alter von ... bis unter ... Jahren								
			15 - 20	20 - 25	25 - 35	35 - 45	45 - 55	55 - 60	60 - 65	65 und mehr	
I n s g e s a m t											
1 000											
Ledig	männlich	809	72	179	305	145	67	36	6	/	/
	weiblich	438	58	118	161	59	23	17	/	/	/
	insgesamt	1 247	130	296	466	203	90	53	7	/	/
Verheiratet	männlich	1 092	/	28	189	231	264	323	52	/	/
	weiblich	1 130	/	38	252	309	288	226	13	/	/
	insgesamt	2 222	/	66	441	540	552	550	65	/	/
Verwitwet/ Geschieden	männlich	225	-	/	29	63	73	48	9	/	/
	weiblich	309	/	/	52	81	87	76	7	/	/
	insgesamt	534	/	/	82	144	161	124	17	/	/
Insgesamt	männlich	2 126	72	207	524	439	404	407	68	/	/
	weiblich	1 877	62	159	465	448	398	319	22	/	/
	insgesamt	4 003	134	367	989	887	803	727	89	7	7
In Prozent der abhängigen Erwerbspersonen											
Ledig	männlich	12,1	9,0	11,0	11,0	15,1	17,7	26,2	20,5	/	/
	weiblich	9,6	10,4	9,6	8,8	10,4	10,1	16,5	7	/	/
	insgesamt	11,1	9,6	10,4	10,1	13,4	14,8	22,0	15,4	/	/
Verheiratet	männlich	8,8	/	15,9	7,1	6,0	7,6	18,2	12,3	/	/
	weiblich	11,8	/	15,4	10,4	9,9	11,2	21,6	10,3	/	/
	insgesamt	10,1	/	15,6	8,7	7,8	9,1	19,5	11,9	/	/
Verwitwet/ Geschieden	männlich	19,4	/	/	18,7	16,8	18,7	27,3	22,0	/	/
	weiblich	16,9	/	/	20,2	15,0	14,7	22,4	11,6	/	/
	insgesamt	17,9	/	/	19,6	15,7	16,3	24,1	15,7	/	/
Insgesamt	männlich	10,5	9,1	11,5	9,4	8,5	9,5	19,5	13,6	/	/
	weiblich	11,8	10,7	10,7	10,4	10,6	11,7	21,5	10,4	/	/
	insgesamt	11,1	9,8	11,1	9,8	9,5	10,5	20,3	12,7	5,1	5,1
D a r u n t e r : S o f o r t v e r f ü g b a r e E r w e r b s l o s e											
1 000											
Ledig	männlich	719	59	163	272	129	61	29	/	/	/
	weiblich	373	46	102	138	52	19	15	/	/	-
	insgesamt	1 092	105	265	410	181	81	44	6	/	/
Verheiratet	männlich	946	/	25	174	209	231	261	42	/	/
	weiblich	978	/	31	213	275	254	191	10	/	/
	insgesamt	1 924	/	57	387	483	486	453	52	/	/
Verwitwet/ Geschieden	männlich	193	-	/	26	56	64	39	7	/	/
	weiblich	263	/	/	44	70	75	63	6	/	/
	insgesamt	456	/	/	70	126	139	102	13	/	/
Zusammen	männlich	1 858	60	189	472	394	356	329	53	/	/
	weiblich	1 614	49	136	394	396	349	270	17	/	/
	insgesamt	3 472	109	325	867	790	706	599	71	7	7

4 ERWERBSLOSE

4.2 Erwerbslose im April 1996 nach Wirtschaftsbereichen und Stellung im Beruf der letzten Erwerbstätigkeit *)

Wirtschaftsbereich 1)	Insgesamt			Männlich			Weiblich		
	insgesamt	Selbstständige, Mithelfende Familienangehörige	Abhängige	zusammen	Selbstständige, Mithelfende Familienangehörige	Abhängige	zusammen	Selbstständige, Mithelfende Familienangehörige	Abhängige

I n s g e s a m t

1 000

Land- und Forstwirtschaft; Fischerei	177	6	172	89	/	85	89	/	87
Produzierendes Gewerbe	1 751	18	1 733	1 163	12	1 151	588	6	582
Handel, Gastgewerbe und Verkehr	881	41	840	392	27	366	489	14	475
Sonstige Dienstleistungen	898	21	878	326	14	312	573	7	565
Insgesamt	3 708	85	3 623	1 970	56	1 914	1 738	29	1 709

In Prozent der Erwerbspersonen

Land- und Forstwirtschaft; Fischerei	14,5	1,1	23,8	12,0	/	20,2	18,3	/	29,0
Produzierendes Gewerbe	12,2	2,2	12,9	10,8	1,8	11,4	16,5	4,1	17,0
Handel, Gastgewerbe und Verkehr	9,7	3,5	10,7	8,5	3,4	9,5	11,1	3,5	11,8
Sonstige Dienstleistungen	6,0	1,5	6,4	5,0	1,6	5,5	6,7	1,4	7,0
Insgesamt	9,3	2,2	10,1	8,7	2,1	9,5	10,2	2,4	10,8

D a r u n t e r : S o f o r t v e r f ü g b a r e E r w e r b s l o s e

1 000

Land- und Forstwirtschaft; Fischerei	158	6	153	81	/	77	78	/	75
Produzierendes Gewerbe	1 512	16	1 496	1 003	11	992	509	/	504
Handel, Gastgewerbe und Verkehr	768	37	732	344	23	321	424	13	411
Sonstige Dienstleistungen	773	17	756	285	11	274	488	6	482
Zusammen	3 211	75	3 137	1 713	48	1 665	1 498	26	1 472

*) Ergebnis der Unterstichprobe.- Ohne Erwerbslose, die noch nie erwerbstätig waren.

1) Klassifikation der Wirtschaftszweige, Ausgabe 1993 (WZ 93), Tiefengliederung für den Mikrozensus (siehe Anhang).

4.3 Erwerbslose im April 1996 nach Dauer der Arbeitsuche und Altersgruppen

Dauer der Arbeitsuche	Erwerbs- lose ins- gesamt	Davon im Alter von ... bis unter ... Jahren								
		15 - 20	20 - 25	25 - 35	35 - 45	45 - 55	55 - 60	60 - 65	65 u. mehr	
I n s g e s a m t										
1 000										
Dauer der Arbeitssuche										
unter 1 Monat	männlich	129	7	20	35	25	18	21	/	/
	weiblich	90	/	11	26	21	16	11	/	/
	insgesamt	219	12	31	60	46	33	31	/	/
1 bis unter 3 Monate	männlich	194	10	28	61	39	27	24	/	/
	weiblich	155	9	22	46	35	24	17	/	-
	insgesamt	349	19	50	108	74	51	40	/	/
3 bis unter 6 Monate	männlich	343	15	43	95	69	59	53	8	/
	weiblich	244	13	32	68	58	42	30	/	/
	insgesamt	586	27	75	163	127	101	84	9	/
6 Monate bis unter 1 Jahr	männlich	362	13	43	100	75	63	56	12	/
	weiblich	323	13	34	88	81	62	42	/	/
	insgesamt	685	26	77	188	156	126	98	14	/
1 bis unter 1 1/2 Jahre	männlich	210	6	15	52	43	42	46	6	/
	weiblich	183	/	13	48	43	40	32	/	-
	insgesamt	392	10	28	100	86	82	77	8	/
1 1/2 bis unter 2 Jahre	männlich	157	/	13	33	36	30	35	6	/
	weiblich	145	/	10	35	35	32	29	/	/
	insgesamt	302	5	23	68	72	62	64	8	/
2 bis unter 4 Jahre	männlich	276	/	14	54	63	68	64	9	/
	weiblich	275	/	13	57	64	76	59	/	/
	insgesamt	551	6	27	111	127	144	124	11	/
4 Jahre und mehr	männlich	178	/	6	30	45	51	38	7	/
	weiblich	227	/	6	44	59	61	53	/	/
	insgesamt	405	/	12	73	103	112	91	10	/
Ohne Angabe	männlich	277	13	25	63	44	46	71	15	/
	weiblich	236	13	19	55	52	45	47	/	/
	insgesamt	513	26	43	118	96	90	118	19	/
Insgesamt	männlich	2 126	72	207	524	439	404	407	68	/
	weiblich	1 877	62	159	465	448	398	319	22	/
	insgesamt	4 003	134	367	989	887	803	727	89	7
In Prozent der Altersgruppe										
unter 1 Monat	männlich	100	5,6	15,5	26,9	19,6	13,9	16,0	/	/
	weiblich	100	/	12,5	28,7	23,5	17,4	11,9	/	/
	insgesamt	100	5,4	14,2	27,7	21,2	15,3	14,3	/	/
1 bis unter 3 Monate	männlich	100	5,3	14,6	31,6	20,2	14,0	12,3	/	/
	weiblich	100	5,9	14,2	30,0	22,7	15,6	10,8	/	-
	insgesamt	100	5,6	14,4	30,9	21,3	14,7	11,6	/	/
3 bis unter 6 Monate	männlich	100	4,3	12,5	27,8	20,1	17,3	15,5	2,4	/
	weiblich	100	5,2	19,1	27,8	23,7	17,1	12,4	/	/
	insgesamt	100	4,7	12,8	27,8	21,6	17,2	14,2	1,6	/
6 Monate bis unter 1 Jahr	männlich	100	3,6	11,8	27,6	20,6	17,5	15,4	3,2	/
	weiblich	100	4,2	10,6	27,1	25,0	19,3	12,9	/	/
	insgesamt	100	3,8	11,2	27,4	22,7	18,4	14,3	2,1	/
1 bis unter 1 1/2 Jahre	männlich	100	2,9	7,3	24,9	20,3	20,0	21,8	2,8	/
	weiblich	100	/	7,2	26,1	23,6	22,1	17,3	/	-
	insgesamt	100	2,7	7,3	25,5	21,8	21,0	19,7	2,1	/
1 1/2 bis unter 2 Jahre	männlich	100	/	8,4	21,1	23,1	19,4	22,4	3,6	/
	weiblich	100	/	6,8	24,1	24,5	21,8	19,9	/	/
	insgesamt	100	1,7	7,6	22,5	23,8	20,5	21,2	2,6	/
2 bis unter 4 Jahre	männlich	100	/	5,1	19,6	22,8	24,5	23,2	3,2	/
	weiblich	100	/	4,6	20,7	23,4	27,9	21,6	/	/
	insgesamt	100	1,1	4,9	20,1	23,1	26,2	22,4	2,1	/
4 Jahre und mehr	männlich	100	/	3,5	16,7	25,1	28,6	21,2	3,7	/
	weiblich	100	/	2,5	19,2	25,8	27,0	23,3	/	/
	insgesamt	100	/	2,9	18,1	25,5	27,7	22,4	2,6	/
Ohne Angabe	männlich	100	4,7	8,8	22,8	15,8	16,5	25,6	5,2	/
	weiblich	100	5,4	7,9	22,1	19,0	20,1	20,1	/	/
	insgesamt	100	5,0	8,4	22,9	18,7	17,6	23,1	3,7	/
Insgesamt	männlich	100	3,4	9,8	24,6	20,6	19,0	19,2	3,2	/
	weiblich	100	3,3	8,5	24,8	23,9	21,2	17,0	1,2	/
	insgesamt	100	3,3	9,2	24,7	22,2	20,1	18,2	2,2	/

4.3 Erwerbslose im April 1996 nach Dauer der Arbeitsuche und Altersgruppen

Dauer der Arbeitsuche	Erwerbs- lose ins- gesamt	Davon im Alter von ... bis unter ... Jahren							
		15 - 20	20 - 25	25 - 35	35 - 45	45 - 55	55 - 60	60 - 65	65 u. mehr

Darunter: Sofort verfügbare Erwerbslose

1 000

Dauer der Arbeitssuche										
unter 1 Monat	männlich	109	6	17	30	23	16	16	/	/
	weiblich	76	/	10	21	18	13	9	/	/
	insgesamt	185	10	27	52	41	28	25	/	/
1 bis unter 3 Monate	männlich	176	8	25	58	36	25	20	/	/
	weiblich	131	6	19	39	31	21	14	/	-
	insgesamt	307	14	44	97	68	46	34	/	/
3 bis unter 6 Monate	männlich	305	12	41	87	62	53	43	7	/
	weiblich	211	10	28	58	52	36	25	/	/
	insgesamt	516	22	69	145	114	90	68	8	/
6 Monate bis unter 1 Jahr	männlich	319	10	39	91	67	57	46	9	/
	weiblich	284	10	30	77	72	55	37	/	/
	insgesamt	603	20	69	169	139	112	82	11	/
1 bis unter 1 1/2 Jahre	männlich	185	6	15	46	38	38	37	/	/
	weiblich	154	/	11	39	37	36	26	/	-
	insgesamt	338	9	25	85	75	73	64	7	/
1 1/2 bis unter 2 Jahre	männlich	139	/	12	29	33	27	30	/	/
	weiblich	124	/	9	28	31	28	25	/	-
	insgesamt	263	/	21	58	64	55	55	7	/
2 bis unter 4 Jahre	männlich	238	/	13	48	57	58	52	7	/
	weiblich	238	/	10	49	57	68	50	/	/
	insgesamt	477	5	23	96	114	126	102	10	/
4 Jahre und mehr	männlich	158	/	6	27	40	45	33	5	/
	weiblich	199	/	/	37	52	54	47	/	/
	insgesamt	358	/	11	64	92	100	80	8	/
Ohne Angabe	männlich	229	11	22	56	38	38	53	11	/
	weiblich	196	12	15	45	46	38	37	/	/
	insgesamt	425	23	37	101	83	76	89	14	/
Zusammen	männlich	1 858	60	189	472	394	356	329	53	/
	weiblich	1 614	49	136	394	396	349	270	17	/
	insgesamt	3 472	109	325	867	790	706	599	71	/

In Prozent der Altersgruppe

unter 1 Monat	männlich	100	5,1	15,5	27,9	20,7	14,2	14,7	/	/
	weiblich	100	/	13,1	28,2	24,0	17,0	11,6	/	/
	insgesamt	100	5,2	14,5	28,0	22,1	15,4	13,4	/	/
1 bis unter 3 Monate	männlich	100	4,6	14,4	32,8	20,7	14,1	11,5	/	/
	weiblich	100	4,7	14,1	29,7	23,7	16,2	10,7	/	-
	insgesamt	100	4,7	14,3	31,5	22,0	15,0	11,2	/	/
3 bis unter 6 Monate	männlich	100	4,0	13,3	28,5	20,4	17,4	14,0	2,2	/
	weiblich	100	4,6	13,2	27,5	24,7	17,3	11,9	/	/
	insgesamt	100	4,2	13,3	28,1	22,2	17,4	13,2	1,5	/
6 Monate bis unter 1 Jahr	männlich	100	3,1	12,3	28,6	20,9	17,9	14,3	2,8	/
	weiblich	100	3,4	10,7	27,2	25,5	19,4	12,9	/	/
	insgesamt	100	3,2	11,5	28,0	23,0	18,6	13,6	1,9	/
1 bis unter 1 1/2 Jahre	männlich	100	3,0	7,9	24,8	20,8	20,5	20,3	/	/
	weiblich	100	/	7,0	25,3	24,0	23,1	17,0	/	-
	insgesamt	100	2,8	7,5	25,0	22,2	21,7	18,8	2,0	/
1 1/2 bis unter 2 Jahre	männlich	100	/	8,7	21,2	23,5	19,3	21,6	/	/
	weiblich	100	/	6,9	22,8	25,1	22,4	19,9	/	-
	insgesamt	100	/	7,8	22,0	24,3	20,8	20,8	2,7	/
2 bis unter 4 Jahre	männlich	100	/	5,4	19,9	24,0	24,2	21,8	3,0	/
	weiblich	100	/	4,3	20,5	23,8	28,4	21,1	/	/
	insgesamt	100	1,1	4,9	20,2	23,9	26,3	21,5	2,0	/
4 Jahre und mehr	männlich	100	/	3,9	17,0	25,5	28,7	20,6	3,3	/
	weiblich	100	/	/	18,7	26,0	27,3	23,6	/	/
	insgesamt	100	/	3,0	17,9	25,8	27,9	22,3	2,3	/
Ohne Angabe	männlich	100	5,0	9,4	24,5	16,4	16,5	23,0	4,7	/
	weiblich	100	5,9	7,7	22,9	23,2	19,3	18,7	/	/
	insgesamt	100	5,4	8,6	23,8	19,5	17,8	21,0	3,3	/
Zusammen	männlich	100	3,2	10,2	25,4	21,2	19,2	17,7	2,9	/
	weiblich	100	3,0	8,4	24,4	24,5	21,6	16,7	1,1	/
	insgesamt	100	3,1	9,4	25,0	22,8	20,3	17,2	2,0	/

4.4 Erwerbslose im April 1996 nach Art der Arbeitsuche, Art der gesuchten Tätigkeit und Dauer der Arbeitsuche

1 000

Art der Arbeitsuche (m = männlich, w = weiblich, i = insgesamt)	Insgesamt	Davon nach Dauer der Arbeitsuche							Ohne Angabe	
		unter 1 Monat	1 bis unter 3 Monate	3 bis unter 6 Monate	6 Monate bis unter 1 Jahr	1 bis unter 1 1/2 Jahre	1 1/2 bis unter 2 Jahre	2 und mehr Jahre		
I n s g e s a m t										
Insgesamt	m	2 126	129	194	343	362	210	157	455	277
	w	1 877	90	155	244	323	183	145	502	236
	i	4 003	219	349	586	685	392	302	956	513
Suche abgeschlossen	m	94	10	8	15	11	7	/	13	25
	w	88	9	6	11	11	5	/	14	27
	i	181	19	14	26	23	12	7	27	52
Suche nach einer Tätig- keit als:										
Selbständiger	m	8	/	/	/	/	/	/	/	/
	w	/	/	/	/	/	/	/	/	/
	i	11	/	/	/	/	/	/	/	/
Arbeitnehmer	m	2 025	118	185	325	350	203	152	440	251
	w	1 786	81	148	232	311	177	142	487	209
	i	3 811	198	333	557	661	380	294	927	460
darunter:										
Art der gesuchten Tätigkeit										
- nur Vollzeit- tätigkeit	m	1 627	97	159	276	297	160	119	324	195
	w	943	43	81	130	168	92	74	250	105
	i	2 570	140	240	406	465	253	193	574	300
- nur Teilzeit- tätigkeit	m	44	/	/	6	/	/	/	13	7
	w	299	15	28	38	55	29	22	72	39
	i	343	18	32	43	59	33	26	86	46
- Vollzeittätigkeit, ggf. Teilzeit- tätigkeit	m	297	14	20	39	42	33	26	91	30
	w	403	18	28	48	65	41	35	128	39
	i	699	32	49	87	107	75	61	220	69
- Teilzeittätigkeit, ggf. Vollzeit- tätigkeit	m	37	/	/	/	5	/	/	9	6
	w	125	/	10	15	23	14	10	35	14
	i	162	7	12	19	28	19	13	44	19
darunter:										
Erste Methode der aktiven Arbeitsuche										
Arbeitsamt	m	1 968	112	178	318	342	199	150	430	239
	w	1 638	74	134	216	297	171	138	472	196
	i	3 606	186	312	534	639	370	287	902	435
darunter:										
mit Arbeitslosen- geld/-hilfe	m	1 623	89	148	275	294	168	124	328	198
	w	1 264	57	103	176	235	132	103	315	143
	i	2 887	145	252	451	529	300	227	642	341
Private Vermittlung	m	18	/	/	/	/	/	/	/	6
	w	17	/	/	/	/	/	/	/	/
	i	35	/	/	5	/	/	/	5	9
Aufgabe von Inseraten	m	/	/	/	/	/	/	/	/	/
	w	7	/	/	/	/	/	/	/	/
	i	11	/	/	/	/	/	/	/	/
Bewerbung auf In- serate	m	15	/	/	/	/	/	/	/	/
	w	30	/	/	5	6	/	/	/	/
	i	45	/	6	8	8	/	/	8	5
Bewerbung auf eine nicht ausgeschriebene Stelle	m	/	/	/	/	/	/	/	/	/
	w	/	/	/	/	/	/	/	/	/
	i	6	/	/	/	/	/	/	/	/
Persönliche Ver- bindung	m	6	/	/	/	/	/	/	/	/
	w	12	/	/	/	/	/	/	/	/
	i	18	/	/	/	/	/	/	/	/
Durchsehen von- Inseraten	m	/	/	/	/	/	/	/	/	/
	w	13	/	/	/	/	/	/	/	/
	i	18	/	/	/	/	/	/	/	/
Sonstige Bemühungen	m	/	/	/	/	/	/	/	/	/
	w	/	/	/	/	/	/	/	/	/
	i	10	/	/	/	/	/	/	/	/

4 ERWERBSLOSE

4.4 Erwerbslose im April 1996 nach Art der Arbeitsuche, Art der gesuchten Tätigkeit und Dauer der Arbeitsuche

1 000

Art der Arbeitsuche (m = männlich, w = weiblich, i = insgesamt)	Insgesamt	Davon nach Dauer der Arbeitsuche							Ohne Angabe	
		unter 1 Monat	1 bis unter 3 Monate	3 bis unter 6 Monate	6 Monate bis unter 1 Jahr	1 bis unter 1 1/2 Jahre	1 1/2 bis unter 2 Jahre	2 und mehr Jahre		
Sofort verfügbare Erwerbslose										
Zusammen	m	1 858	109	176	305	319	185	139	397	229
	w	1 614	76	131	211	284	154	124	438	196
	i	3 472	185	307	516	603	338	263	835	425
Suche abgeschlossen	m	94	10	8	15	11	7	/	13	25
	w	88	9	6	11	11	5	/	14	27
	i	181	19	14	26	23	12	7	27	52
Suche nach einer Tätigkeit als:										
Selbständiger	m	6	/	/	/	/	/	/	/	/
	w	/	/	/	/	/	/	/	/	/
	i	9	/	/	/	/	/	/	/	/
Arbeitnehmer	m	1 758	98	167	289	307	178	134	383	203
	w	1 524	67	125	199	272	148	121	423	169
	i	3 283	165	292	488	580	326	255	806	372
darunter:										
Art der gesuchten Tätigkeit										
- nur Vollzeittätigkeit	m	1 432	81	144	245	264	141	106	289	161
	w	823	37	69	114	147	81	65	222	87
	i	2 255	118	214	360	412	222	171	511	248
- nur Teilzeittätigkeit	m	30	/	/	/	/	/	/	8	5
	w	234	11	22	30	47	22	17	55	30
	i	264	14	25	34	50	25	19	63	35
- Vollzeittätigkeit, ggf. Teilzeittätigkeit	m	259	12	18	36	35	30	23	79	26
	w	357	14	25	42	59	35	31	116	34
	i	616	26	43	78	94	65	54	195	60
- Teilzeittätigkeit, ggf. Vollzeittätigkeit	m	24	/	/	/	/	/	/	6	/
	w	99	/	8	12	18	10	7	29	10
	i	124	6	10	15	22	14	9	36	14
darunter:										
Erste Methode der aktiven Arbeitsuche										
Arbeitsamt	m	1 713	94	162	283	302	174	131	374	192
	w	1 455	63	115	188	260	143	118	410	159
	i	3 168	157	276	471	562	317	249	784	351
darunter:										
mit Arbeitslosengeld/-hilfe	m	1 420	75	137	248	262	148	109	284	158
	w	1 100	49	91	156	210	113	88	276	118
	i	2 520	124	227	404	472	261	197	560	276
Private Vermittlung	m	15	/	/	/	/	/	/	/	6
	w	14	/	/	/	/	/	/	/	/
	i	30	/	/	/	/	/	/	5	8
Aufgabe von Inseraten	m	/	/	/	/	/	/	/	/	/
	w	5	/	/	/	/	/	/	/	/
	i	9	/	/	/	/	/	/	/	/
Bewerbung auf Inserate	m	12	/	/	/	/	/	/	/	/
	w	24	/	/	/	/	/	/	/	/
	i	36	/	/	6	6	/	/	7	/
Bewerbung auf eine nicht ausgeschriebene Stelle	m	/	/	/	/	/	/	/	/	/
	w	/	/	/	/	/	/	/	/	/
	i	/	/	/	/	/	/	/	/	/
Persönliche Verbindung	m	/	/	/	/	/	/	/	/	/
	w	10	/	/	/	/	/	/	/	/
	i	15	/	/	/	/	/	/	/	/
Durchsehen von Inseraten	m	/	/	/	/	/	/	/	/	/
	w	10	/	/	/	/	/	/	/	/
	i	14	/	/	/	/	/	/	/	/
Sonstige Bemühungen	m	/	/	/	/	/	/	/	/	/
	w	/	/	/	/	/	/	/	/	/
	i	7	/	/	/	/	/	/	/	/

4.5 Erwerbslose im April 1996 nach Umständen der Arbeitsuche und Altersgruppen

Umstände der Arbeitsuche	Erwerbs- lose ins- gesamt	Davon im Alter von ... bis unter ... Jahren								
		15 - 20	20 - 25	25 - 35	35 - 45	45 - 55	55 - 60	60 - 65	65 u. mehr	
I n s g e s a m t 1 000										
Insgesamt	männlich	2 126	72	207	524	439	404	407	68	/
	weiblich	1 877	62	159	465	448	398	319	22	/
	insgesamt	4 003	134	367	989	887	803	727	89	7
Arbeitsuchende zusammen	männlich	2 032	64	196	501	425	393	389	63	/
	weiblich	1 789	53	150	445	430	384	307	19	/
	insgesamt	3 822	117	346	945	854	777	696	82	/
Darunter:										
Entlassung	männlich	1 233	19	113	299	282	276	213	31	/
	weiblich	1 091	14	80	247	270	265	207	8	/
	insgesamt	2 324	32	192	546	552	541	420	39	/
Eigener Kündigung	männlich	80	/	8	27	17	15	9	/	-
	weiblich	88	/	8	25	21	18	12	/	-
	insgesamt	168	7	16	51	38	33	21	/	-
Freiwilliger Unterbrechung	männlich	16	/	/	/	/	/	/	/	-
	weiblich	79	/	/	32	27	10	/	/	-
	insgesamt	95	/	7	37	31	13	6	/	-
Arbeitsuche abgeschlossen	männlich	94	8	12	23	14	12	19	/	/
	weiblich	88	8	9	20	19	14	13	/	/
	insgesamt	181	17	21	44	33	26	31	8	/
In Prozent der Altersgruppe										
Insgesamt	männlich	100	3,4	9,8	24,6	20,6	19,0	19,2	3,2	/
	weiblich	100	3,3	8,5	24,8	23,9	21,2	17,0	1,2	/
	insgesamt	100	3,3	9,2	24,7	22,2	20,1	18,2	2,2	/
Arbeitsuchende zusammen	männlich	100	3,1	9,6	24,6	20,9	19,3	19,1	3,1	/
	weiblich	100	3,0	8,4	24,9	24,0	21,5	17,1	1,1	/
	insgesamt	100	3,1	9,0	24,7	22,4	20,3	18,2	2,1	/
Darunter:										
Entlassung	männlich	100	1,5	9,1	24,3	22,9	22,4	17,3	2,5	/
	weiblich	100	1,2	7,3	22,6	24,8	24,3	18,9	0,8	/
	insgesamt	100	1,4	8,3	23,5	23,8	23,3	18,1	1,7	/
Eigener Kündigung	männlich	100	/	9,8	33,5	20,8	18,5	11,0	/	-
	weiblich	100	/	9,2	27,9	23,8	20,1	14,0	/	-
	insgesamt	100	4,4	9,5	30,5	22,4	19,4	12,5	/	-
Freiwilliger Unterbrechung	männlich	100	/	/	/	/	/	/	/	-
	weiblich	100	/	/	40,4	34,1	12,8	/	/	-
	insgesamt	100	/	7,2	38,4	32,1	14,1	6,4	/	-
Arbeitsuche abgeschlossen	männlich	100	9,0	12,3	24,8	15,0	12,5	19,9	/	/
	weiblich	100	9,4	10,8	23,4	21,3	16,1	14,3	/	/
	insgesamt	100	9,2	11,6	24,1	18,0	14,2	17,2	4,2	/
D a r u n t e r : S o f o r t v e r f ü g b a r e E r w e r b s l o s e 1 000										
Zusammen	männlich	1 858	60	189	472	394	356	329	53	/
	weiblich	1 614	49	136	394	396	349	270	17	/
	insgesamt	3 472	109	325	867	790	706	599	71	7
Arbeitsuchende zusammen	männlich	1 765	51	178	449	380	345	311	49	/
	weiblich	1 527	41	127	374	377	335	257	16	/
	insgesamt	3 291	92	305	823	757	680	568	63	/
Darunter:										
Entlassung	männlich	1 124	17	105	276	257	251	190	27	/
	weiblich	972	13	70	215	244	238	183	7	/
	insgesamt	2 096	30	175	491	502	489	374	34	/
Eigener Kündigung	männlich	69	/	7	23	14	12	8	/	-
	weiblich	76	/	7	22	19	14	11	/	-
	insgesamt	144	7	14	45	33	26	18	/	-
Freiwilliger Unterbrechung	männlich	13	/	/	/	/	/	/	/	-
	weiblich	64	/	/	26	22	9	/	/	-
	insgesamt	78	/	5	30	25	12	/	/	-
Arbeitsuche abgeschlossen	männlich	94	8	12	23	14	12	19	/	/
	weiblich	88	8	9	20	19	14	13	/	/
	insgesamt	181	17	21	44	33	26	31	8	/
In Prozent der Altersgruppe										
Zusammen	männlich	100	3,2	10,2	25,4	21,2	19,2	17,7	2,9	/
	weiblich	100	3,0	8,4	24,4	24,5	21,6	16,7	1,1	/
	insgesamt	100	3,1	9,4	25,0	22,8	20,3	17,2	2,0	/
Arbeitsuchende zusammen	männlich	100	2,9	10,1	25,5	21,5	19,5	17,6	2,8	/
	weiblich	100	2,7	8,3	24,5	24,7	21,9	16,8	1,0	/
	insgesamt	100	2,8	9,3	25,0	23,0	20,7	17,2	1,9	/
Darunter:										
Entlassung	männlich	100	1,5	9,3	24,5	22,9	22,3	16,9	2,4	/
	weiblich	100	1,3	7,2	22,1	25,1	24,5	18,8	0,8	/
	insgesamt	100	1,4	8,3	23,4	23,9	23,3	17,8	1,6	/
Eigener Kündigung	männlich	100	/	10,0	33,5	20,8	17,7	11,0	/	-
	weiblich	100	/	8,8	28,5	24,8	18,4	14,2	/	-
	insgesamt	100	4,8	9,4	30,9	22,9	18,1	12,7	/	-
Freiwilliger Unterbrechung	männlich	100	/	/	/	/	/	/	/	-
	weiblich	100	/	/	40,1	34,3	13,6	/	/	-
	insgesamt	100	/	6,7	38,0	32,3	15,3	/	/	-
Arbeitsuche abgeschlossen	männlich	100	9,0	12,3	24,8	15,0	12,5	19,9	/	/
	weiblich	100	9,4	10,8	23,4	21,3	16,1	14,3	/	/
	insgesamt	100	9,2	11,6	24,1	18,0	14,2	17,2	4,2	/

5.1 Nichterwerbspersonen im Alter von 15 und mehr Jahren im April 1996 nach Zeitpunkt der Beendigung der letzten Erwerbstätigkeit und Altersgruppen *)

1 000

Frühere Erwerbstätigkeit	Insgesamt	Davon im Alter von ... bis unter ... Jahren									
		15 - 20	20 - 25	25 - 35	35 - 45	45 - 55	55 - 58	58 - 60	60 - 63	63 - 65	65 u. mehr
M ä n n l i c h											
Mit früherer Erwerbstätigkeit											
Frühere Erwerbstätigkeit wurde beendet ...											
vor weniger als 1 Monat	31	/	/	/	/	/	/	/	7	/	/
1 bis unter 3 Monaten	84	/	7	17	/	10	9	10	15	9	/
3 bis unter 6 Monaten	178	/	8	16	10	16	24	25	38	20	21
1/2 bis unter 1 Jahr	273	/	24	32	17	25	31	29	58	28	25
1 bis unter 1 1/2 Jahren	270	/	12	16	10	17	36	32	73	42	32
1 1/2 bis unter 2 Jahren	266	/	13	23	10	24	25	24	71	36	39
2 bis unter 3 Jahren	514	/	10	27	17	40	43	51	137	55	132
3 und mehr Jahren	6 162	/	17	122	91	193	164	224	552	455	4 344
Ohne Angabe	57	/	/	6	/	7	/	/	12	/	12
Zusammen	7 834	10	98	263	161	336	341	399	962	652	4 610
Ohne frühere Erwerbstätigkeit	2 449	1 459	433	339	54	27	11	7	14	9	95
Ohne Angabe	38	/	/	6	/	/	/	/	/	/	12
Zusammen	10 321	1 473	533	608	219	368	355	407	978	662	4 718
W e i b l i c h											
Mit früherer Erwerbstätigkeit											
Frühere Erwerbstätigkeit wurde beendet ...											
vor weniger als 1 Monat	29	/	/	7	/	/	/	/	6	/	/
1 bis unter 3 Monaten	90	/	10	22	11	11	6	5	19	/	/
3 bis unter 6 Monaten	154	/	10	34	18	19	15	14	28	/	11
1/2 bis unter 1 Jahr	266	/	29	71	30	28	17	16	51	6	14
1 bis unter 1 1/2 Jahren	262	/	19	70	33	23	19	18	53	10	14
1 1/2 bis unter 2 Jahren	251	/	23	69	24	27	13	14	56	9	15
2 bis unter 3 Jahren	486	/	25	116	55	51	36	38	98	23	42
3 und mehr Jahren	11 241	/	48	676	873	963	515	474	833	608	6 250
Ohne Angabe	65	/	5	15	7	9	/	5	12	/	/
Zusammen	12 844	15	172	1 081	1 053	1 134	627	587	1 155	667	6 354
Ohne frühere Erwerbstätigkeit	5 668	1 523	541	528	319	319	173	132	202	128	1 803
Ohne Angabe	71	/	/	6	/	/	/	/	/	/	44
Zusammen	18 583	1 542	715	1 615	1 377	1 457	802	720	1 359	796	8 200
darunter weiblich verheiratet											
Mit früherer Erwerbstätigkeit											
Frühere Erwerbstätigkeit wurde beendet ...											
vor weniger als 1 Monat	20	-	/	6	/	/	/	/	/	/	-
1 bis unter 3 Monaten	61	/	/	17	9	9	/	/	12	/	/
3 bis unter 6 Monaten	109	/	/	26	16	15	12	10	19	/	/
1/2 bis unter 1 Jahr	183	/	10	55	25	22	12	11	36	/	8
1 bis unter 1 1/2 Jahren	189	/	10	58	28	19	15	12	33	6	8
1 1/2 bis unter 2 Jahren	172	/	9	52	21	23	9	9	34	6	8
2 bis unter 3 Jahren	344	/	14	92	46	41	28	26	62	15	20
3 und mehr Jahren	6 330	/	35	572	802	858	428	370	614	401	2 250
Ohne Angabe	42	/	/	10	/	/	/	/	9	/	/
Zusammen	7 449	/	89	888	952	996	511	448	822	438	2 301
Ohne frühere Erwerbstätigkeit	2 176	18	113	354	284	279	151	110	158	92	616
Ohne Angabe	21	/	/	/	/	/	/	/	/	/	7
Zusammen	9 646	22	203	1 246	1 239	1 278	664	559	981	531	2 923
I n s g e s a m t											
Mit früherer Erwerbstätigkeit											
Frühere Erwerbstätigkeit wurde beendet ...											
vor weniger als 1 Monat	61	/	/	12	/	8	6	6	13	/	/
1 bis unter 3 Monaten	174	/	17	39	15	21	15	15	33	10	6
3 bis unter 6 Monaten	332	/	18	50	27	35	39	38	66	24	32
1/2 bis unter 1 Jahr	539	7	53	103	47	53	49	45	109	35	39
1 bis unter 1 1/2 Jahren	532	/	32	88	43	40	55	49	125	52	47
1 1/2 bis unter 2 Jahren	517	/	36	92	33	51	38	38	126	45	54
2 bis unter 3 Jahren	1 000	/	36	143	73	91	79	89	235	78	174
3 und mehr Jahren	17 402	/	65	798	963	1 156	679	698	1 385	1 063	10 593
Ohne Angabe	122	/	10	20	9	16	8	8	24	9	17
Zusammen	20 679	25	270	1 344	1 215	1 470	968	987	2 118	1 319	10 964
Ohne frühere Erwerbstätigkeit	8 117	2 982	974	868	374	346	184	139	215	136	1 898
Ohne Angabe	108	7	/	12	7	9	/	/	/	/	56
Insgesamt	28 904	3 014	1 248	2 224	1 596	1 825	1 156	1 128	2 337	1 458	12 918

*) Ergebnis der Unterstichprobe.

5 NICHTERWERBSPERSONEN

5.2 Nichterwerbspersonen im Alter von 15 und mehr Jahren mit früherer Erwerbstätigkeit im April 1996 nach wichtigstem Grund für die Beendigung der letzten Tätigkeit und Altersgruppen *)

1 000

Grund für die Beendigung der letzten Tätigkeit	Insgesamt	Davon im Alter von ... bis unter ... Jahren									
		15 - 20	20 - 25	25 - 35	35 - 45	45 - 55	55 - 58	58 - 60	60 - 63	63 - 65	65 u.mehr
Männlich											
Entlassung	339	/	7	27	37	37	27	33	70	31	70
Befristeter Arbeitsvertrag	50	/	10	19	5	/	/	/	/	/	/
Eigene Kündigung	61	/	/	11	8	7	/	/	5	/	17
Ruhestand											
-vorzeitig nach Vorruhe- standsregelung oder Arbeitslosigkeit	1 489	-	/	/	/	26	78	159	365	187	671
-aus gesundheitlichen Gründen	2 068	/	/	16	52	187	174	144	309	197	987
-aus Altersgründen und sonstigen Gründen	3 157	-	/	/	/	13	24	37	174	208	2 696
Grundwehr-/Zivildienst	27	/	15	7	-	/	/	-	/	-	/
Persönliche oder familiäre Verpflichtungen	97	/	/	19	10	13	6	/	/	/	36
Ausbildung (auch Studium)	180	/	46	118	9	/	-	-	-	/	/
Sonstige Gründe	271	/	11	40	34	41	23	14	23	15	67
Ohne Angabe	95	/	/	/	/	/	/	6	9	5	58
Zusammen	7 834	10	98	263	161	336	341	399	962	652	4 610
Weiblich											
Entlassung	542	/	17	67	65	83	44	45	70	26	122
Befristeter Arbeitsvertrag	100	/	11	27	22	12	6	7	/	/	11
Eigene Kündigung	484	/	13	73	75	76	30	24	34	18	137
Ruhestand											
-vorzeitig nach Vorruhe- standsregelung oder Arbeitslosigkeit	687	/	/	7	/	12	26	103	230	98	206
-aus gesundheitlichen Gründen	1 509	-	/	17	50	163	130	120	174	106	748
-aus Altersgründen und sonstigen Gründen	3 762	-	/	/	/	14	22	35	290	216	3 178
Grundwehr-/Zivildienst	11	-	/	/	/	/	/	/	/	/	/
Persönliche oder familiäre Verpflichtungen	4 546	/	65	689	712	622	308	199	279	164	1 507
Ausbildung (auch Studium)	140	/	39	73	12	/	/	/	/	/	6
Sonstige Gründe	869	/	20	107	90	126	49	43	61	30	341
Ohne Angabe	193	/	/	16	17	21	10	10	12	9	94
Zusammen	12 844	15	172	1 081	1 053	1 134	627	587	1 155	667	6 354
darunter weiblich verheiratet											
Entlassung	354	/	10	48	52	68	33	30	49	16	47
Befristeter Arbeitsvertrag	67	-	/	18	18	10	/	5	/	/	/
Eigene Kündigung	345	/	9	60	67	68	27	21	26	12	54
Ruhestand											
-vorzeitig nach Vorruhe- standsregelung oder Arbeitslosigkeit	427	/	/	6	/	11	20	73	162	62	89
-aus gesundheitlichen Gründen	781	-	/	7	33	114	87	79	113	65	282
-aus Altersgründen und sonstigen Gründen	1 409	-	/	/	/	11	17	27	191	132	1 024
Grundwehr-/Zivildienst	7	-	-	/	/	/	/	/	/	/	/
Persönliche oder familiäre Verpflichtungen	3 390	/	51	632	674	587	276	174	223	123	649
Ausbildung (auch Studium)	31	-	/	16	7	/	/	/	-	/	/
Sonstige Gründe	530	/	10	85	78	106	38	31	46	18	119
Ohne Angabe	107	-	/	13	16	18	8	7	8	7	28
Zusammen	7 449	/	89	888	952	996	511	448	822	438	2 301
Insgesamt											
Entlassung	882	/	24	94	102	120	71	78	140	57	192
Befristeter Arbeitsvertrag	150	/	21	46	27	17	8	8	6	/	15
Eigene Kündigung	545	/	17	84	83	83	32	28	39	21	154
Ruhestand											
-vorzeitig nach Vorruhe- standsregelung oder Arbeitslosigkeit	2 177	/	/	8	6	39	104	262	595	285	878
-aus gesundheitlichen Gründen	3 578	/	/	33	102	351	303	263	483	303	1 735
-aus Altersgründen und sonstigen Gründen	6 919	-	/	/	7	27	47	71	464	423	5 874
Grundwehr-/Zivildienst	37	/	16	9	/	/	/	/	/	/	6
Persönliche oder familiäre Verpflichtungen	4 643	/	67	707	722	635	314	202	283	168	1 543
Ausbildung (auch Studium)	320	6	85	191	21	5	/	/	/	/	8
Sonstige Gründe	1 140	/	31	146	125	167	72	67	84	45	408
Ohne Angabe	288	/	/	21	20	25	14	16	21	14	152
Insgesamt	20 678	25	270	1 344	1 215	1 470	968	987	2 118	1 319	10 964

*) Ergebnis der Unterstichprobe.

Deutschland

Länderergebnisse

6 LÄNDER

6.1 Bevölkerung und Erwerbspersonen im April 1996 nach Familienstand und Ländern

Land	Bevölkerung				Erwerbspersonen							
	insgesamt	ledig	ver- heiratet	verwitwet/ geschieden	zusammen		ledig		ver- heiratet		verwitwet/ geschieden	
	1 000				% 1)	1 000	% 1)	1 000	% 1)	1 000	% 1)	
M ä n n l i c h												
Baden-Württemberg	5 054	2 203	2 560	291	2 936	58,1	913	41,4	1 867	72,9	166	53,6
Bayern	5 855	2 509	3 009	338	3 509	59,9	1 134	46,2	2 195	72,9	181	53,5
Berlin	1 674	781	747	146	1 001	59,8	371	47,4	539	72,1	91	62,6
Brandenburg	1 250	535	623	91	712	56,9	226	42,2	434	69,6	52	57,1
Bremen	327	139	160	27	183	56,0	65	46,5	104	65,1	14	50,9
Hamburg	823	391	369	64	478	58,1	187	47,9	257	69,7	34	62,7
Hessen	2 943	1 228	1 528	187	1 716	58,3	548	44,6	1 071	70,1	98	52,3
Mecklenburg-Vorpommern	895	387	443	65	513	57,3	170	44,0	307	69,2	36	55,9
Niedersachsen	3 801	1 613	1 957	231	2 137	56,2	674	41,8	1 348	68,9	115	49,8
Nordrhein-Westfalen	8 689	3 602	4 542	545	4 802	55,3	1 433	39,8	3 110	69,5	259	47,6
Rheinland-Pfalz	1 946	799	1 026	120	1 105	56,8	338	42,3	708	69,0	69	48,8
Saarland	525	212	278	35	275	52,4	80	37,6	177	63,8	18	51,3
Sachsen	2 193	883	1 152	158	1 244	56,7	389	44,0	772	67,0	84	53,0
Sachsen-Anhalt	1 324	536	693	94	745	56,3	233	43,4	461	66,5	51	54,5
Schleswig-Holstein	1 331	570	670	91	784	58,9	253	44,3	483	72,1	49	53,7
Thüringen	1 212	490	633	89	690	56,9	207	42,1	439	69,2	45	51,0
Deutschland	39 844	16 880	20 393	2 571	22 832	57,3	7 218	42,8	14 272	70,0	1 342	52,2
Nachrichtlich:												
Früheres Bundesgebiet	32 329	13 747	16 564	2 019	18 548	57,4	5 860	42,6	11 652	70,3	1 036	51,3
darunter: Berlin-West	1 034	480	464	90	621	60,0	236	49,1	331	71,4	54	59,7
Neue Länder und Berlin-Ost	7 514	3 133	3 829	552	4 285	57,0	1 359	43,4	2 620	68,4	306	55,4
darunter: Berlin-Ost	640	301	283	55	380	59,3	135	44,7	207	73,3	38	67,3
W e i b l i c h												
Baden-Württemberg	5 277	1 884	2 539	853	2 183	41,4	619	32,8	1 329	52,3	235	27,5
Bayern	6 146	2 150	2 944	1 052	2 643	43,0	763	35,5	1 593	54,1	287	27,3
Berlin	1 794	672	732	390	853	47,5	268	39,9	456	62,3	129	33,1
Brandenburg	1 294	495	612	248	623	48,1	126	28,9	418	68,3	80	32,2
Bremen	352	122	160	70	132	37,5	44	35,8	69	43,4	19	27,1
Hamburg	885	331	359	194	381	43,0	145	43,8	181	50,5	54	27,9
Hessen	3 068	1 018	1 505	546	1 233	40,2	343	33,7	746	49,6	144	26,5
Mecklenburg-Vorpommern	925	335	427	163	451	48,8	105	31,4	296	69,4	49	30,3
Niedersachsen	3 986	1 343	1 932	712	1 541	38,7	448	33,2	930	49,1	165	23,2
Nordrhein-Westfalen	9 209	3 066	4 474	1 669	3 194	34,7	930	30,3	1 895	42,3	370	22,2
Rheinland-Pfalz	2 035	668	1 010	357	758	37,3	211	31,5	467	46,2	81	22,6
Saarland	558	188	274	116	177	31,8	50	29,7	103	37,5	24	21,1
Sachsen	2 366	740	1 118	508	1 103	46,6	232	31,4	741	66,3	130	25,6
Sachsen-Anhalt	1 410	448	680	282	670	47,5	142	31,6	452	66,5	76	27,0
Schleswig-Holstein	1 397	476	659	263	582	41,6	172	36,3	338	51,2	72	27,2
Thüringen	1 287	410	623	247	629	48,8	122	29,7	437	69,5	69	28,1
Deutschland	41 989	14 264	20 054	7 670	17 153	40,9	4 718	33,1	10 450	52,1	1 985	25,9
Nachrichtlich:												
Früheres Bundesgebiet	34 047	11 642	16 314	6 091	13 330	39,2	3 894	33,4	7 908	48,5	1 529	25,1
darunter: Berlin-West	1 134	418	458	259	505	44,5	170	40,7	258	56,4	77	29,8
Neue Länder und Berlin-Ost	7 942	2 622	3 739	1 580	3 823	48,1	824	31,4	2 542	68,0	457	28,9
darunter: Berlin-Ost	660	254	274	131	347	52,7	98	38,4	198	72,1	52	39,5
I n s g e s a m t												
Baden-Württemberg	10 331	4 087	5 099	1 145	5 119	49,6	1 532	37,5	3 196	62,7	391	34,2
Bayern	12 001	4 658	5 953	1 390	6 153	51,3	1 897	40,7	3 787	63,6	468	33,7
Berlin	3 468	1 453	1 479	536	1 853	53,4	638	43,9	995	67,2	220	41,1
Brandenburg	2 544	970	1 235	339	1 335	52,5	351	36,2	852	69,0	132	38,9
Bremen	679	261	320	97	315	46,4	108	41,5	174	54,3	33	33,7
Hamburg	1 708	722	728	258	859	50,3	332	46,0	439	60,3	88	34,0
Hessen	6 012	2 246	3 033	733	2 949	49,1	891	39,7	1 816	59,9	242	33,1
Mecklenburg-Vorpommern	1 820	722	870	228	964	53,0	276	38,2	603	69,3	86	37,5
Niedersachsen	7 787	2 955	3 889	943	3 678	47,2	1 120	37,9	2 278	58,6	280	29,7
Nordrhein-Westfalen	17 898	6 668	9 016	2 214	7 997	44,7	2 363	35,4	5 005	65,5	629	28,4
Rheinland-Pfalz	3 981	1 467	2 036	477	1 863	46,8	548	37,4	1 175	57,7	139	29,2
Saarland	1 083	381	552	151	452	41,8	130	34,1	280	50,8	42	28,1
Sachsen	4 559	1 622	2 270	656	2 347	51,5	621	38,3	1 513	66,6	214	32,1
Sachsen-Anhalt	2 734	985	1 373	376	1 415	51,8	375	38,0	913	66,5	127	33,9
Schleswig-Holstein	2 728	1 045	1 329	354	1 366	50,1	425	40,7	820	61,7	120	34,0
Thüringen	2 499	901	1 262	336	1 319	52,8	328	36,5	876	69,4	115	34,1
Deutschland	81 832	31 144	40 446	10 242	39 985	48,9	11 936	38,3	24 722	61,1	3 327	32,5
Nachrichtlich:												
Früheres Bundesgebiet	66 376	25 389	32 878	8 110	31 878	48,0	9 753	38,4	19 560	59,5	2 564	31,6
darunter: Berlin-West	2 168	898	922	349	1 126	51,9	406	45,2	589	63,9	131	37,5
Neue Länder und Berlin-Ost	15 456	5 755	7 569	2 132	8 107	52,5	2 183	37,8	5 162	68,2	762	35,8
darunter: Berlin-Ost	1 300	555	557	187	727	55,9	232	41,8	405	72,7	90	47,8

1) Anteil der Erwerbspersonen an der Bevölkerung je Land, Geschlecht und Familienstand.

6 LÄNDER

6.2 Bevölkerung, Erwerbspersonen sowie Erwerbsquoten im April 1996 nach Staatsangehörigkeit und Ländern

Land	Insgesamt			Deutsche			Ausländer			Ausländer aus EU-Staaten					
	Bevöl- kerung	Erwerbs- personen	Er- werbs- quo- ten	Bevöl- kerung	Erwerbs- personen	Er- werbs- quo- ten	Bevöl- kerung	Erwerbs- personen	Er- werbs- quo- ten	Bevöl- kerung	Erwerbs- personen	Er- werbs- quo- ten			
	1 000	% 1)		1 000	% 2)	% 1)	1 000	% 3)	% 1)	1 000	% 4)	% 1)			
Männlich															
Baden- Württemberg	5 054	2 936	58,1	4 327	2 500	85,2	57,8	727	436	14,8	59,9	229	155	35,6	67,7
Bayern	5 855	3 509	59,9	5 232	3 083	87,8	58,9	623	427	12,2	68,5	180	134	31,5	74,7
Berlin	1 674	1 001	59,8	1 438	861	86,1	59,9	236	139	13,9	58,9	30	21	14,8	68,5
Brandenburg	1 250	712	56,9	1 238	708	93,4	57,1	X	X	X	X	X	X	X	X
Bremen	327	183	56,0	276	158	86,3	57,1	50	25	13,7	49,7	5	/	/	/
Hamburg	823	478	58,1	680	403	84,3	59,2	143	75	15,7	52,5	25	16	21,6	64,3
Hessen	2 943	1 716	58,3	2 530	1 463	85,2	57,8	413	254	14,8	61,5	113	79	31,1	70,1
Mecklenburg- Vorpommern	895	513	57,3	892	511	99,5	57,3	X	X	X	X	X	X	X	X
Niedersachsen	3 801	2 137	56,2	3 509	1 975	92,4	56,3	292	162	7,6	55,5	69	47	29,0	68,0
Nordrhein-Westfalen	8 689	4 802	55,3	7 589	4 183	87,1	55,1	1 100	619	13,9	56,3	285	192	31,0	67,5
Rheinland-Pfalz	1 946	1 105	56,8	1 783	1 006	91,0	56,4	163	99	9,0	60,9	40	30	29,9	73,8
Saarland	525	275	52,4	478	254	92,3	53,2	47	21	7,7	44,5	17	10	48,8	60,8
Sachsen	2 193	1 244	56,7	2 180	1 234	99,2	56,6	X	X	X	X	X	X	X	X
Sachsen-Anhalt	1 324	745	56,3	1 313	739	99,1	56,2	X	X	X	X	X	X	X	X
Schleswig-Holstein	1 331	784	58,9	1 256	740	94,3	58,9	75	45	5,7	59,7	15	12	26,2	76,7
Thüringen	1 212	690	56,9	1 207	687	93,5	56,9	X	X	X	X	X	X	X	X
Deutschland	39 844	22 832	57,3	35 930	20 502	89,8	57,1	3 914	2 330	10,2	59,5	1 012	703	30,2	69,4
Nachrichtlich: Früh. Bundesgebiet dar.: Berlin-West Neue Länder und Berlin-Ost	32 329 1 034	18 548 621	57,4 60,0	28 506 845	16 274 511	87,7 82,3	57,1 60,5	3 823 190	2 273 110	12,3 17,7	59,5 58,2	1 004 26	697 18	30,7 16,5	69,4 69,9
Weiblich															
Baden- Württemberg	5 277	2 183	41,4	4 647	1 932	88,5	41,6	629	252	11,5	40,0	189	95	37,8	50,4
Bayern	6 146	2 643	43,0	5 634	2 398	90,7	42,6	512	246	9,3	47,9	135	76	31,1	56,4
Berlin	1 794	853	47,5	1 602	775	90,9	48,4	192	77	9,1	40,2	23	14	18,4	60,9
Brandenburg	1 294	623	48,1	1 287	621	99,6	48,2	X	X	X	X	X	X	X	X
Bremen	352	152	37,5	309	121	91,5	39,2	43	11	8,5	26,0	5	/	/	/
Hamburg	885	381	43,0	771	336	88,3	43,6	113	45	11,7	39,4	22	12	26,7	54,7
Hessen	3 068	1 233	40,2	2 717	1 096	88,9	40,3	351	137	11,1	38,9	94	48	35,1	51,1
Mecklenburg- Vorpommern	925	451	48,8	924	450	99,8	48,8	X	X	X	X	X	X	X	X
Niedersachsen	3 986	1 541	38,7	3 757	1 461	94,8	38,9	229	80	5,2	35,1	49	23	29,0	47,8
Nordrhein-Westfalen	9 209	3 194	34,7	8 273	2 909	91,1	36,2	936	285	8,9	30,5	223	100	35,1	44,9
Rheinland-Pfalz	2 035	758	37,3	1 907	712	93,9	37,3	128	47	6,1	36,4	30	15	31,5	49,6
Saarland	558	177	31,8	519	165	92,9	31,8	39	13	7,1	31,9	15	7	51,7	42,3
Sachsen	2 366	1 103	46,6	2 358	1 099	99,6	46,6	X	X	X	X	X	X	X	X
Sachsen-Anhalt	1 410	670	47,5	1 404	668	99,7	47,6	X	X	X	X	X	X	X	X
Schleswig-Holstein	1 397	582	41,6	1 332	557	95,9	41,9	65	24	4,1	37,0	13	6	25,7	49,3
Thüringen	1 287	629	48,8	1 282	626	99,6	48,8	X	X	X	X	X	X	X	X
Deutschland	41 989	17 153	40,9	38 721	15 925	92,8	41,1	3 268	1 228	7,2	37,6	800	399	32,5	49,9
Nachrichtlich: Früh. Bundesgebiet dar.: Berlin-West Neue Länder und Berlin-Ost	34 047 1 134	13 330 505	39,2 44,5	30 832 967	12 126 440	91,0 87,0	39,9 45,5	3 215 167	1 205 65	9,0 13,0	37,5 39,1	795 20	396 12	32,9 18,4	49,9 59,6
Insgesamt															
Baden- Württemberg	10 331	5 119	49,6	8 974	4 432	86,6	49,4	1 357	688	13,4	50,7	418	250	36,4	59,9
Bayern	12 001	6 153	51,3	10 866	5 480	89,1	50,4	1 135	672	10,9	59,2	315	211	31,9	66,8
Berlin	3 468	1 853	53,4	3 040	1 637	88,3	53,8	429	217	11,7	50,5	54	35	16,1	65,2
Brandenburg	2 544	1 335	52,5	2 525	1 328	99,5	52,6	X	X	X	X	X	X	X	X
Bremen	679	315	46,4	585	279	88,5	47,6	94	36	11,5	38,7	11	5	14,6	49,1
Hamburg	1 708	859	50,3	1 451	739	86,0	50,9	257	120	14,0	46,7	47	28	23,5	59,9
Hessen	6 012	2 949	49,1	5 248	2 559	86,8	48,8	764	390	13,2	51,1	206	127	32,5	61,5
Mecklenburg- Vorpommern	1 820	964	53,0	1 816	961	99,7	52,9	X	X	X	X	X	X	X	X
Niedersachsen	7 787	3 678	47,2	7 266	3 436	93,4	47,3	521	242	6,6	46,5	118	70	29,0	59,6
Nordrhein-Westfalen	17 898	7 997	44,7	15 862	7 092	88,7	44,7	2 036	905	11,3	44,4	507	292	32,3	57,6
Rheinland-Pfalz	3 981	1 863	46,8	3 690	1 717	92,2	46,5	291	146	7,8	50,1	70	44	30,4	63,5
Saarland	1 083	452	41,8	997	419	92,6	42,0	87	34	7,4	38,8	32	17	49,9	52,0
Sachsen	4 559	2 347	51,5	4 538	2 332	99,4	51,4	X	X	X	X	X	X	X	X
Sachsen-Anhalt	2 734	1 415	51,8	2 717	1 407	99,4	51,8	X	X	X	X	X	X	X	X
Schleswig-Holstein	2 728	1 366	50,1	2 588	1 297	95,0	50,1	140	69	5,0	49,2	28	18	26,0	64,3
Thüringen	2 499	1 319	52,8	2 489	1 313	99,5	52,7	X	X	X	X	X	X	X	X
Deutschland	81 832	39 985	48,9	74 651	36 427	91,1	48,8	7 181	3 558	8,9	49,5	1 812	1 102	31,0	60,8
Nachrichtlich: Früh. Bundesgebiet dar.: Berlin-West Neue Länder und Berlin-Ost	66 376 2 168	31 878 1 126	48,0 51,9	59 338 1 811	28 400 950	89,1 84,4	47,9 52,5	7 038 357	3 478 176	10,9 15,6	49,4 49,2	1 799 46	1 093 30	31,4 17,2	60,8 65,4

- 1) Anteil der Erwerbspersonen an der Bevölkerung je Land, Geschlecht und Staatsangehörigkeit.
- 2) Anteil der deutschen Erwerbspersonen an den Erwerbspersonen insgesamt.
- 3) Anteil der ausländischen Erwerbspersonen an den Erwerbspersonen insgesamt.
- 4) Anteil der ausländischen Erwerbspersonen aus EU-Staaten an den ausländischen Erwerbspersonen insgesamt.

6.3 Bevölkerung im April 1996 nach Beteiligung am Erwerbsleben,

In

Land	Bevölkerung					Erwerbstätige				
	insgesamt	davon mit Überwiegendem Lebensunterhalt durch				zusammen	davon mit Überwiegendem Lebensunterhalt durch			
		Erwerbs-tätig-keit	Arbeits-losen-geld/-hilfe	Rente und son-stiges 1)	An-gehörige		Erwerbs-tätig-keit	Arbeits-losen-geld/-hilfe	Rente und son-stiges 1)	An-gehörige
										M ä n n
Baden-Württemberg	5 054	2 641	154	1 013	1 246	2 729	2 641	/	44	39
Bayern	5 855	3 149	170	1 162	1 374	3 274	3 149	/	69	51
Berlin	1 674	828	110	365	371	849	828	/	12	7
Brandenburg	1 250	603	88	268	290	611	603	/	5	/
Bremen	327	159	16	93	60	162	159	/	/	/
Hamburg	823	406	39	204	174	422	406	/	8	8
Hessen	2 943	1 515	104	648	677	1 562	1 515	/	22	23
Mecklenburg-Vorpommern	895	438	57	193	206	449	438	/	8	/
Niedersachsen	3 801	1 912	142	906	840	1 951	1 912	/	25	11
Nordrhein-Westfalen	8 689	4 285	302	1 964	2 137	4 393	4 285	5	47	56
Rheinland-Pfalz	1 946	989	65	473	418	1 018	989	/	19	7
Saarland	525	244	20	144	116	250	244	/	/	/
Sachsen	2 193	1 072	127	529	465	1 096	1 072	/	20	/
Sachsen-Anhalt	1 324	625	101	316	281	630	625	/	/	/
Schleswig-Holstein	1 331	683	51	290	308	717	683	/	18	14
Thüringen	1 212	583	83	267	279	594	583	/	8	/
Deutschland	39 843	20 134	1 630	8 837	9 243	20 706	20 134	31	314	227
Nachrichtlich:										
Früheres Bundesgebiet	32 329	16 496	1 132	7 130	7 571	17 002	16 496	24	264	218
darunter: Berlin-West	1 034	513	70	232	219	524	513	/	6	/
Neue Länder und Berlin-Ost	7 514	3 637	497	1 707	1 672	3 704	3 637	7	50	10
darunter: Berlin-Ost	640	315	41	133	151	325	315	/	6	/
										W e i b
Baden-Württemberg	5 277	1 765	75	1 269	2 167	2 035	1 765	/	56	212
Bayern	6 146	2 118	98	1 482	2 448	2 470	2 118	/	72	276
Berlin	1 794	690	84	555	464	725	690	/	20	13
Brandenburg	1 294	477	109	397	311	489	477	/	9	/
Bremen	352	111	8	115	119	118	111	/	/	6
Hamburg	885	314	19	275	276	347	314	/	10	23
Hessen	3 068	996	56	757	1 260	1 127	996	/	22	107
Mecklenburg-Vorpommern	925	335	82	289	219	354	335	/	13	/
Niedersachsen	3 986	1 293	82	1 135	1 476	1 405	1 293	/	41	69
Nordrhein-Westfalen	9 209	2 603	127	2 246	4 232	2 947	2 603	/	55	288
Rheinland-Pfalz	2 035	600	34	537	864	696	600	/	25	71
Saarland	558	142	9	139	268	162	142	/	/	16
Sachsen	2 368	813	190	888	476	886	813	10	38	5
Sachsen-Anhalt	1 410	501	128	482	299	512	501	/	8	/
Schleswig-Holstein	1 397	455	25	365	551	533	455	/	18	59
Thüringen	1 287	466	113	412	296	488	466	/	14	/
Deutschland	41 989	13 679	1 239	11 342	15 728	15 276	13 679	38	408	1 151
Nachrichtlich:										
Früheres Bundesgebiet	34 047	10 807	577	8 689	13 973	12 275	10 807	16	317	1 135
darunter: Berlin-West	1 134	410	44	370	310	433	410	/	12	9
Neue Länder und Berlin-Ost	7 942	2 872	661	2 653	1 756	3 002	2 872	22	91	16
darunter: Berlin-Ost	660	280	40	185	155	292	280	/	8	/
										I n s
Baden-Württemberg	10 331	4 406	229	2 282	3 413	4 764	4 406	6	101	251
Bayern	12 001	6 267	268	2 644	3 822	5 744	5 267	8	141	327
Berlin	3 468	1 518	194	921	835	1 573	1 518	/	32	19
Brandenburg	2 544	1 080	198	666	601	1 100	1 080	/	14	/
Bremen	1 679	270	23	207	179	280	270	/	/	7
Hamburg	1 708	719	59	479	451	769	719	/	18	31
Hessen	6 012	2 511	159	1 404	1 937	2 689	2 511	/	44	131
Mecklenburg-Vorpommern	1 820	774	139	482	425	803	774	/	21	/
Niedersachsen	7 787	3 205	225	2 041	2 316	3 356	3 205	/	66	80
Nordrhein-Westfalen	17 898	6 888	429	4 210	6 370	7 341	6 888	7	102	344
Rheinland-Pfalz	3 981	1 589	99	1 010	1 282	1 714	1 589	/	44	78
Saarland	1 083	386	29	283	384	413	386	/	7	19
Sachsen	4 559	1 885	317	1 417	940	1 962	1 885	12	58	7
Sachsen-Anhalt	2 734	1 126	229	798	580	1 142	1 126	/	12	/
Schleswig-Holstein	2 728	1 138	76	655	859	1 250	1 138	/	36	72
Thüringen	2 499	1 049	196	679	575	1 082	1 049	6	22	/
Deutschland	81 832	33 813	2 869	20 179	24 972	35 982	33 813	69	722	1 379
Nachrichtlich:										
Früheres Bundesgebiet	66 376	27 304	1 710	15 819	21 543	29 277	27 304	40	580	1 353
darunter: Berlin-West	2 168	923	113	603	529	957	923	/	18	13
Neue Länder und Berlin-Ost	15 456	6 509	1 159	4 360	3 428	6 706	6 509	29	142	26
darunter: Berlin-Ost	1 300	595	81	318	306	617	595	/	14	6

1) Rente, Pension; Eigenes Vermögen, Vermietung, Zinsen, Altenteil; Sozialhilfe; Leistungen aus einer Pflegeversicherung; Sonstige Unterstützungen (z.B. BAFöG, Vorruhestandsgeld, Stipendium).

LÄNDER

Überwiegendem Lebensunterhalt und Ländern

1 000

Erwerbslose				darunter: sofort verfügbar				Nichterwerbspersonen			Land
zusammen	davon mit Überwiegendem Lebensunterhalt durch			zusammen	davon mit Überwiegendem Lebensunterhalt durch			zusammen	dav. m. Überw. Lebensunterh. durch		
	Arbeitslosen-geld/-hilfe	Rente und son-stiges 1)	An-gehörige		Arbeitslosen-geld/-hilfe	Rente und son-stiges 1)	An-gehörige		Rente und son-stiges 1)	An-gehörige	
l i c h											
207	149	31	26	180	130	27	24	2 118	938	1 180	Baden-Württemberg
236	166	35	35	189	134	27	28	2 346	1 058	1 289	Bayern
152	109	30	14	132	95	26	11	674	324	350	Berlin
101	88	7	7	92	80	6	6	538	256	282	Brandenburg
21	15	/	/	20	14	/	/	144	87	57	Bremen
56	39	12	/	50	35	11	/	345	184	162	Hamburg
155	102	33	19	130	84	30	16	1 227	592	635	Hessen
64	56	/	/	58	51	/	/	382	181	201	Mecklenburg-Vorpommern
186	140	32	14	164	124	28	12	1 664	849	815	Niedersachsen
409	297	61	51	361	262	53	45	3 886	1 856	2 030	Nordrhein-Westfalen
87	63	16	8	77	56	14	7	841	438	403	Rheinland-Pfalz
25	20	/	/	21	18	/	/	250	139	111	Saarland
149	125	16	8	134	117	11	6	948	493	455	Sachsen
115	100	9	5	106	93	8	/	579	304	275	Sachsen-Anhalt
67	48	10	9	58	41	10	8	547	261	286	Schleswig-Holstein
96	81	8	7	85	75	5	5	522	251	271	Thüringen
2 126	1 599	313	214	1 858	1 409	266	184	17 011	8 210	8 801	Deutschland
1 545	1 108	257	180	1 336	958	223	156	13 782	6 609	7 173	Nachrichtlich:
97	68	19	9	85	60	17	8	413	207	206	Früheres Bundesgebiet darunter: Berlin-West
581	491	55	34	522	451	43	28	3 230	1 601	1 629	Neue Länder u. Berl.-Ost
55	40	10	/	47	34	9	/	261	117	144	darunter: Berlin-Ost
l i c h											
148	74	20	54	128	65	17	47	3 093	1 192	1 901	Baden-Württemberg
174	94	19	61	139	74	15	51	3 503	1 391	2 111	Bayern
128	82	23	23	104	68	17	20	941	512	429	Berlin
134	107	9	17	115	94	6	14	671	379	292	Brandenburg
14	8	/	/	13	7	/	/	220	109	111	Bremen
33	19	8	7	29	15	7	6	504	258	246	Hamburg
105	54	17	34	86	43	14	29	1 836	717	1 119	Hessen
97	78	9	10	86	71	6	8	474	267	207	Mecklenburg-Vorpommern
136	80	24	32	115	68	20	27	2 445	1 069	1 375	Niedersachsen
247	125	41	81	211	108	34	70	6 015	2 150	3 865	Nordrhein-Westfalen
62	33	11	19	55	29	10	16	1 277	501	775	Rheinland-Pfalz
15	9	/	5	12	7	/	/	381	135	246	Saarland
237	180	28	29	209	165	19	25	1 263	821	442	Sachsen
158	126	11	20	145	118	9	18	740	462	278	Sachsen-Anhalt
48	24	8	16	42	20	7	15	815	339	476	Schleswig-Holstein
140	108	12	20	125	99	8	18	658	385	273	Thüringen
1 877	1 201	245	431	1 614	1 052	192	370	24 835	10 689	14 146	Deutschland
1 056	562	168	326	890	471	139	280	20 717	8 205	12 512	Nachrichtlich:
73	43	15	14	59	34	12	13	629	343	286	Früheres Bundesgebiet darunter: Berlin-West
821	639	78	105	725	581	53	90	4 119	2 484	1 635	Neue Länder u. Berl.-Ost
55	39	8	9	45	33	/	7	312	169	143	darunter: Berlin-Ost
g e s a m t											
355	223	51	81	309	194	44	71	5 212	2 130	3 081	Baden-Württemberg
409	260	53	96	328	208	41	79	5 848	2 449	3 399	Bayern
280	190	53	37	236	162	43	31	1 615	836	779	Berlin
235	195	16	24	207	175	12	20	1 209	635	574	Brandenburg
35	23	9	/	33	21	8	/	364	196	168	Bremen
90	58	20	12	78	50	18	11	849	441	408	Hamburg
260	156	50	53	216	128	44	45	3 063	1 310	1 753	Hessen
161	135	14	13	143	123	11	10	866	447	408	Mecklenburg-Vorpommern
322	220	56	46	279	192	48	39	4 109	1 919	2 190	Niedersachsen
656	422	102	132	572	371	87	114	9 901	4 007	5 895	Nordrhein-Westfalen
150	96	27	26	133	85	24	23	2 117	939	1 178	Rheinland-Pfalz
40	29	/	8	34	25	/	6	631	273	358	Saarland
385	305	45	36	343	282	29	31	2 211	1 314	897	Sachsen
273	227	21	26	252	211	17	23	1 319	766	553	Sachsen-Anhalt
116	73	18	25	100	61	16	23	1 362	600	762	Schleswig-Holstein
237	190	20	27	210	174	13	23	1 180	636	544	Thüringen
4 003	2 800	658	645	3 472	2 461	458	554	41 847	18 899	22 948	Deutschland
2 601	1 670	425	508	2 226	1 429	362	435	34 498	14 814	19 685	Nachrichtlich:
169	111	35	23	144	95	29	20	1 042	550	492	Früheres Bundesgebiet darunter: Berlin-West
1 402	1 130	133	139	1 247	1 033	96	118	7 348	4 085	3 263	Neue Länder u. Berl.-Ost
111	79	18	13	92	68	14	11	573	286	286	darunter: Berlin-Ost

6.3 Bevölkerung im April 1996 nach Beteiligung am Erwerbsleben,

Land	Bevölkerung					Erwerbstätige				
	insgesamt	davon mit Überwiegendem Lebensunterhalt durch				zusammen	davon mit Überwiegendem Lebensunterhalt durch			
		Erwerbs-tätig-keit	Arbeits-losen-geld/-hilfe	Rente und son-stiges 1)	An-gehörige		Erwerbs-tätig-keit	Arbeits-losen-geld/-hilfe	Rente und son-stiges 1)	An-gehörige
1 000										% (Anteil an
										M ä n n
Baden-Württemberg	100	52,3	3,0	20,0	24,7	54,0	52,3	/	0,9	0,8
Bayern	100	53,8	2,9	19,8	23,5	55,9	53,8	/	1,2	0,9
Berlin	100	49,5	6,6	21,8	22,1	50,7	49,5	/	0,7	0,4
Brandenburg	100	48,3	7,1	21,4	23,2	48,8	48,3	/	0,4	/
Bremen	100	48,6	4,7	28,3	18,3	49,5	48,6	/	/	/
Hamburg	100	49,3	4,8	24,8	21,2	51,2	49,3	/	1,0	1,0
Hessen	100	51,5	3,5	22,0	23,0	53,1	51,5	/	0,7	0,8
Mecklenburg-Vorpommern	100	49,0	6,4	21,6	23,0	50,1	49,0	/	0,9	/
Niedersachsen	100	50,3	3,7	23,8	22,1	51,3	50,3	/	0,7	0,3
Nordrhein-Westfalen	100	49,3	3,5	22,6	24,6	50,6	49,3	0,1	0,5	0,6
Rheinland-Pfalz	100	50,8	3,4	24,3	21,5	52,3	50,8	/	1,0	0,4
Saarland	100	46,5	3,9	27,5	22,1	47,7	46,5	/	/	/
Sachsen	100	48,9	5,8	24,1	21,2	50,0	48,9	/	0,9	/
Sachsen-Anhalt	100	47,3	7,6	23,9	21,2	47,6	47,3	/	/	/
Schleswig-Holstein	100	51,3	3,8	21,8	23,1	53,8	51,3	/	1,4	1,0
Thüringen	100	48,0	6,9	22,0	23,0	49,0	48,0	/	0,7	/
Deutschland	100	50,5	4,1	22,2	23,2	52,0	50,5	0,1	0,8	0,6
Nachrichtlich:										
Früheres Bundesgebiet	100	51,0	3,5	22,1	23,4	52,6	51,0	0,1	0,8	0,7
darunter: Berlin-West	100	49,6	6,7	22,5	21,2	50,7	49,6	/	0,6	/
Neue Länder und Berlin-Ost	100	48,4	6,6	22,7	22,3	49,3	48,4	0,1	0,7	0,1
darunter: Berlin-Ost	100	49,2	6,4	20,8	23,6	50,7	49,2	/	0,9	/
										W e i b
Baden-Württemberg	100	33,5	1,4	24,0	41,1	38,6	33,5	/	1,1	4,0
Bayern	100	34,5	1,6	24,1	39,8	40,2	34,5	/	1,2	4,5
Berlin	100	38,5	4,7	31,0	25,9	40,4	38,5	/	1,1	0,7
Brandenburg	100	36,8	8,4	30,7	24,0	37,8	36,8	/	0,7	/
Bremen	100	31,4	2,2	32,6	33,8	33,5	31,4	/	/	1,7
Hamburg	100	35,5	2,2	31,1	31,2	39,3	35,5	/	1,1	2,6
Hessen	100	32,5	1,8	24,7	41,1	36,7	32,5	/	0,7	3,5
Mecklenburg-Vorpommern	100	36,3	8,8	31,2	23,7	38,3	36,3	/	1,4	/
Niedersachsen	100	32,4	2,1	28,5	37,0	35,3	32,4	/	1,0	1,7
Nordrhein-Westfalen	100	28,3	1,4	24,4	46,0	32,0	28,3	/	0,6	3,1
Rheinland-Pfalz	100	29,5	1,7	26,4	42,5	34,2	29,5	/	1,2	3,5
Saarland	100	25,5	1,6	24,9	48,0	29,1	25,5	/	/	2,9
Sachsen	100	34,4	8,0	37,5	20,1	36,6	34,4	0,4	1,6	0,2
Sachsen-Anhalt	100	35,5	9,1	34,2	21,2	36,3	35,5	/	0,6	/
Schleswig-Holstein	100	32,6	1,8	26,1	39,5	38,2	32,6	/	1,3	4,2
Thüringen	100	36,2	8,8	32,0	23,0	37,9	36,2	/	1,1	/
Deutschland	100	32,6	3,0	27,0	37,5	36,4	32,6	0,1	1,0	2,7
Nachrichtlich:										
Früheres Bundesgebiet	100	31,7	1,7	25,5	41,0	36,1	31,7	0,0	0,9	3,3
darunter: Berlin-West	100	36,2	3,9	32,6	27,3	38,1	36,2	/	1,1	0,8
Neue Länder und Berlin-Ost	100	36,2	8,3	33,4	22,1	37,8	36,2	0,3	1,1	0,2
darunter: Berlin-Ost	100	42,4	6,1	28,1	23,5	44,3	42,4	/	1,2	/
										I n s
Baden-Württemberg	100	42,7	2,2	22,1	39,0	46,1	42,7	0,1	1,0	2,4
Bayern	100	43,9	2,2	22,0	31,8	47,9	43,9	0,1	1,2	2,7
Berlin	100	43,8	5,6	26,6	24,1	45,4	43,8	/	0,9	0,6
Brandenburg	100	42,5	7,8	26,2	23,6	43,2	42,5	/	0,6	/
Bremen	100	39,7	3,4	30,5	26,4	41,2	39,7	/	/	1,1
Hamburg	100	42,1	3,4	28,1	26,4	45,0	42,1	/	1,0	1,8
Hessen	100	41,8	2,7	23,4	32,2	44,7	41,8	/	0,7	2,2
Mecklenburg-Vorpommern	100	42,5	7,6	26,5	23,4	44,1	42,5	/	1,2	/
Niedersachsen	100	41,2	2,9	26,2	29,7	43,1	41,2	/	0,9	1,0
Nordrhein-Westfalen	100	38,5	2,4	23,5	35,6	41,0	38,5	0,0	0,6	1,9
Rheinland-Pfalz	100	39,9	2,5	25,4	32,2	43,0	39,9	/	1,1	2,0
Saarland	100	35,7	2,7	26,1	35,5	38,1	35,7	/	0,7	1,7
Sachsen	100	41,3	7,0	31,1	20,6	43,0	41,3	0,3	1,3	0,2
Sachsen-Anhalt	100	41,2	8,4	29,2	21,2	41,8	41,2	/	0,4	/
Schleswig-Holstein	100	41,7	2,8	24,0	31,5	45,8	41,7	/	1,3	2,7
Thüringen	100	42,0	7,8	27,2	23,0	43,3	42,0	0,2	0,9	/
Deutschland	100	41,3	3,5	24,7	30,5	44,0	41,3	0,1	0,9	1,7
Nachrichtlich:										
Früheres Bundesgebiet	100	41,1	2,6	23,8	32,5	44,1	41,1	0,1	0,8	2,0
darunter: Berlin-West	100	42,6	5,2	27,8	24,4	44,1	42,6	/	0,8	0,6
Neue Länder und Berlin-Ost	100	42,1	7,5	28,2	22,2	43,4	42,1	0,2	0,9	0,2
darunter: Berlin-Ost	100	45,8	6,2	24,5	23,5	47,4	45,8	/	1,1	0,5

1) Rente; Pension; Eigenes Vermögen, Vermietung, Zinsen, Altenteil; Sozialhilfe; Leistungen aus einer Pflegeversicherung; Sonstige Unterstützungen (z.B. BAFöG, Vorruhestandsgeld, Stipendium).

LÄNDER

Überwiegendem Lebensunterhalt und Ländern

Erwerbslose				darunter: sofort verfügbar				Nichterwerbspersonen			Land
zusammen	davon mit Überwiegendem Lebensunterhalt durch			zusammen	davon mit Überwiegendem Lebensunterhalt durch			zusammen	dav. m. Überw. Lebensunterh. durch		
	Arbeitslosengeld/-hilfe	Rente und sonstiges 1)	Angehörige		Arbeitslosengeld/-hilfe	Rente und sonstiges 1)	Angehörige		Rente und sonstiges 1)	Angehörige	
Spalte 1)											
l i c h											
4,1	3,0	0,6	0,5	3,6	2,6	0,5	0,5	41,9	18,6	23,4	Baden-Württemberg
4,0	2,8	0,6	0,6	3,2	2,3	0,5	0,5	40,1	18,1	22,0	Bayern
9,1	6,5	1,8	0,8	7,9	5,6	1,5	0,7	40,2	19,3	20,9	Berlin
8,1	7,0	0,5	0,5	7,4	6,4	0,5	0,5	43,1	20,5	22,6	Brandenburg
6,5	4,7	/	/	6,2	4,4	/	/	44,0	26,5	17,5	Bremen
6,8	4,7	1,5	/	6,0	4,2	1,3	/	41,9	22,3	19,6	Hamburg
5,3	3,5	1,1	0,7	4,4	2,9	1,0	0,6	41,7	20,1	21,6	Hessen
7,2	6,3	/	/	6,5	5,7	/	/	42,7	20,2	22,5	Mecklenburg-Vorpommern
4,9	3,7	0,8	0,4	4,3	3,3	0,7	0,3	43,8	22,3	21,4	Niedersachsen
4,7	3,4	0,7	0,6	4,2	3,0	0,6	0,5	44,7	21,4	23,4	Nordrhein-Westfalen
4,5	3,3	0,8	0,4	4,0	2,9	0,7	0,4	43,2	22,5	20,7	Rheinland-Pfalz
4,7	3,9	/	/	4,0	3,4	/	/	47,6	26,4	21,2	Saarland
6,8	5,7	0,7	0,3	6,1	5,3	0,5	0,3	43,3	22,5	20,8	Sachsen
8,7	7,6	0,7	0,4	8,0	7,1	0,6	/	43,7	22,9	20,8	Sachsen-Anhalt
5,1	3,6	0,8	0,7	4,3	3,0	0,7	0,6	41,1	19,6	21,4	Schleswig-Holstein
7,9	6,7	0,7	0,5	7,0	6,2	0,4	0,4	43,1	20,7	22,4	Thüringen
5,3	4,0	0,8	0,5	4,7	3,5	0,7	0,5	42,7	20,6	22,1	Deutschland
4,8	3,4	0,8	0,6	4,1	3,0	0,7	0,5	42,6	20,4	22,2	Nachrichtlich:
9,3	6,6	1,9	0,9	8,2	5,8	1,6	0,8	40,0	20,0	20,0	Früheres Bundesgebiet darunter: Berlin-West
7,7	6,5	0,7	0,5	6,9	6,0	0,6	0,4	43,0	21,3	21,7	Neue Länder u. Berl.-Ost
8,6	6,3	1,6	/	7,3	5,3	1,4	/	40,7	18,3	22,4	darunter: Berlin-Ost
l i c h											
2,8	1,4	0,4	1,0	2,4	1,2	0,3	0,9	58,6	22,6	36,0	Baden-Württemberg
2,8	1,5	0,3	1,0	2,3	1,2	0,2	0,8	57,0	22,6	34,4	Bayern
7,1	4,6	1,3	1,3	5,8	3,8	1,0	1,1	52,6	26,6	23,9	Berlin
10,4	8,3	0,7	1,4	8,9	7,3	0,5	1,1	51,9	29,3	22,6	Brandenburg
4,0	2,1	/	/	3,7	1,9	/	/	62,5	30,9	31,5	Bremen
3,8	2,1	0,9	0,8	3,2	1,7	0,8	0,7	57,0	29,1	27,9	Hamburg
3,4	1,8	0,6	1,1	2,8	1,4	0,5	0,9	59,8	23,4	36,5	Hessen
10,5	8,5	1,0	1,1	9,3	7,7	0,7	0,9	51,2	28,9	22,4	Mecklenburg-Vorpommern
3,4	2,0	0,6	0,8	2,9	1,7	0,5	0,7	61,3	26,8	34,5	Niedersachsen
2,7	1,4	0,4	0,9	2,3	1,2	0,4	0,8	65,3	23,3	42,0	Nordrhein-Westfalen
3,1	1,6	0,5	0,9	2,7	1,4	0,5	0,8	62,7	24,6	38,1	Rheinland-Pfalz
2,7	1,6	/	1,0	2,2	1,3	/	/	68,2	24,1	44,1	Saarland
10,0	7,6	1,2	1,2	8,8	7,0	0,8	1,1	53,4	34,7	18,7	Sachsen
11,2	9,0	0,8	1,4	10,3	8,4	0,6	1,3	52,6	32,8	19,7	Sachsen-Anhalt
3,4	1,7	0,5	1,2	3,0	1,5	0,5	1,1	58,4	24,3	34,1	Schleswig-Holstein
10,9	8,4	0,9	1,6	9,7	7,7	0,6	1,4	51,2	30,0	21,2	Thüringen
4,5	2,9	0,6	1,0	3,8	2,5	0,5	0,9	59,1	25,5	33,7	Deutschland
3,1	1,6	0,5	1,0	2,6	1,4	0,4	0,8	60,8	24,1	36,7	Nachrichtlich:
6,4	3,8	1,3	1,3	5,2	3,0	1,1	1,1	55,5	30,2	25,2	Früheres Bundesgebiet darunter: Berlin-West
10,3	8,0	1,0	1,3	9,1	7,3	0,7	1,1	51,9	31,3	20,6	Neue Länder u. Berl.-Ost
8,4	5,9	1,2	1,3	6,9	5,0	/	1,1	47,3	25,7	21,7	darunter: Berlin-Ost
g e s a m t											
3,4	2,2	0,5	0,8	3,0	1,9	0,4	0,7	50,4	20,6	29,8	Baden-Württemberg
3,4	2,2	0,4	0,8	2,7	1,7	0,3	0,7	48,7	20,4	28,3	Bayern
6,1	5,5	1,5	1,1	6,8	4,7	1,2	0,9	46,6	24,1	22,5	Berlin
9,2	7,7	0,6	0,9	8,1	6,9	0,5	0,8	47,5	25,0	22,6	Brandenburg
5,2	3,4	1,3	/	4,9	3,1	1,2	/	53,6	28,8	24,8	Bremen
5,2	3,4	1,2	0,7	4,6	2,9	1,0	0,6	49,7	25,8	23,9	Hamburg
4,3	2,6	0,8	0,9	3,6	2,1	0,7	0,7	50,9	21,8	29,2	Hessen
8,9	7,4	0,8	0,7	7,9	6,7	0,6	0,6	47,0	24,6	22,4	Mecklenburg-Vorpommern
4,1	2,8	0,7	0,6	3,6	2,5	0,6	0,5	52,8	24,6	28,1	Niedersachsen
3,7	2,4	0,6	0,7	3,2	2,1	0,5	0,6	55,3	22,4	32,9	Nordrhein-Westfalen
3,8	2,4	0,7	0,7	3,3	2,1	0,6	0,6	53,2	23,6	29,6	Rheinland-Pfalz
3,7	2,7	/	0,7	3,1	2,3	/	0,6	58,2	25,2	33,0	Saarland
8,5	6,7	1,0	0,8	7,5	6,2	0,6	0,7	48,5	28,8	19,7	Sachsen
10,0	8,3	0,8	0,9	9,2	7,7	0,6	0,9	48,2	28,0	20,2	Sachsen-Anhalt
4,2	2,7	0,7	0,8	3,7	2,2	0,6	0,8	49,9	22,0	27,9	Schleswig-Holstein
9,5	7,6	0,8	1,1	8,4	7,0	0,5	0,9	47,2	25,5	21,8	Thüringen
4,9	3,4	0,7	0,8	4,2	3,0	0,6	0,7	51,1	23,1	28,0	Deutschland
3,9	2,5	0,6	0,8	3,4	2,2	0,5	0,7	52,0	22,3	29,7	Nachrichtlich:
7,8	5,1	1,6	1,1	6,6	4,4	1,3	0,9	48,1	25,4	22,7	Früheres Bundesgebiet darunter: Berlin-West
9,1	7,3	0,9	0,9	8,1	6,7	0,6	0,8	47,5	26,4	21,1	Neue Länder u. Berl.-Ost
8,5	6,1	1,4	1,0	7,1	5,2	1,1	0,8	44,1	22,0	22,0	darunter: Berlin-Ost

6 LÄNDER

6.4 Bevölkerung, Erwerbspersonen, Erwerbsquoten sowie Erwerbstätige im April 1996
nach Wirtschaftsbereichen, Stellung im Beruf, Ländern und Regierungsbezirken

Land Regierungsbezirk	Bevöl- kerung insgesamt	Erwerbs- personen zusammen	Er- werbs- quoten 1)	Erwerbstätige							
				zusammen	Wirtschaftsbereich 2)				Stellung im Beruf		
					Land- u. Forst- wirt- schaft, Fischerei	Produ- zierendes Gewerbe	Handel, Gast- gewerbe und Verkehr	Sonstige Dienst- leist- ungen	Selbst- ständige	Mit- helfende Familien- ange- hörige	Ab- hängige
1 000	%	1 000	%								
M ä n n l i c h											
Baden-Württemberg	5 054	2 936	58,1	2 729	2,6	53,4	17,7	26,3	12,7	0,5	86,8
Stuttgart	1 901	1 125	59,2	1 043	2,7	55,1	16,3	25,9	12,5	/	87,1
Karlsruhe	1 289	744	57,7	685	1,5	50,8	19,1	28,6	12,3	/	87,4
Freiburg	1 015	583	57,5	547	2,9	52,2	19,0	25,9	13,2	/	86,3
Tübingen	850	484	57,0	454	3,7	54,9	17,2	24,2	13,3	/	86,0
Bayern	5 855	3 509	59,9	3 274	4,0	47,4	19,9	28,6	15,1	0,8	84,2
Oberbayern	1 940	1 182	60,9	1 109	3,3	41,6	21,1	34,0	17,5	0,6	81,9
Niederbayern	562	336	59,8	318	6,1	52,2	17,7	23,9	14,2	/	84,9
Oberpfalz	517	310	59,9	280	5,5	48,4	18,5	27,6	13,9	/	85,1
Oberfranken	538	313	58,2	288	3,9	51,0	19,6	25,5	13,6	/	85,4
Mittelfranken	811	493	60,8	450	3,3	49,4	21,0	26,3	14,2	/	85,0
Unterfranken	646	379	58,7	354	2,8	49,7	19,1	28,4	12,3	/	86,9
Schwaben	841	496	59,0	465	5,2	51,3	19,5	24,0	14,6	/	84,6
Berlin	1 674	1 001	59,8	849	1,2	33,3	23,9	41,5	13,5	/	86,4
Brandenburg	1 250	712	56,9	611	5,1	50,4	19,2	25,3	8,8	/	91,1
Bremen	327	183	56,0	162	/	41,2	25,3	32,6	11,2	/	88,7
Hamburg	823	478	58,1	422	/	31,6	28,9	38,5	13,8	/	85,9
Hessen	2 943	1 716	58,3	1 562	2,1	41,5	23,1	33,3	12,8	0,4	86,8
Darmstadt	1 806	1 067	59,1	977	1,5	39,9	24,1	34,5	13,3	/	86,4
Giessen	518	299	57,6	269	2,4	44,5	21,5	31,5	13,0	/	86,5
Kassel	619	351	56,6	316	3,9	43,8	21,2	31,1	11,0	/	88,4
Mecklenburg- Vorpommern	895	513	57,3	449	7,6	45,2	19,8	27,3	8,6	/	91,3
Niedersachsen	3 801	2 137	56,2	1 951	4,8	43,8	20,7	30,7	12,4	0,4	87,1
Braunschweig	817	454	55,5	410	3,0	49,2	17,6	30,2	10,9	/	88,8
Hannover	1 034	585	56,6	531	3,3	42,5	20,8	33,4	11,3	/	88,5
Lüneburg	789	450	57,1	419	5,0	41,7	23,4	29,9	13,2	/	86,3
Weser-Ems	1 161	648	55,8	591	7,2	42,6	21,0	29,1	14,0	/	85,3
Nordrhein-Westfalen	8 689	4 802	55,3	4 393	2,2	46,8	21,1	29,8	10,7	0,3	89,0
Düsseldorf	2 549	1 424	55,9	1 291	1,7	45,2	23,3	29,8	10,6	/	89,2
Köln	2 047	1 132	55,3	1 044	1,6	41,7	20,8	35,9	11,3	/	88,4
Münster	1 255	684	54,5	636	3,6	48,4	19,1	28,9	10,0	/	89,6
Detmold	976	539	55,3	502	3,6	51,2	20,0	25,2	11,9	/	87,8
Arnsberg	1 862	1 022	54,9	921	1,9	51,5	20,6	26,0	10,0	/	89,8
Rheinland-Pfalz	1 946	1 105	56,8	1 018	3,2	49,2	18,1	29,5	11,7	/	87,9
Koblenz	728	408	56,0	377	2,3	47,8	18,9	31,0	12,0	/	87,5
Trier	247	140	56,7	130	5,5	45,0	20,9	28,5	13,5	/	85,9
Rheinhausen-Pfalz	971	557	57,4	510	3,3	51,2	16,9	28,6	11,0	/	88,7
Saarland	525	275	52,4	250	/	47,5	19,0	32,4	10,7	/	89,1
Sachsen	2 193	1 244	56,7	1 096	3,0	53,4	18,8	24,9	9,4	/	90,5
Chemnitz	805	456	56,6	401	3,0	55,4	18,5	23,1	9,4	/	90,5
Dresden	851	483	56,8	427	3,1	53,8	17,6	25,4	9,3	/	90,5
Leipzig	537	305	56,8	268	2,6	49,9	21,0	26,5	9,4	/	90,6
Sachsen-Anhalt	1 324	745	56,3	630	5,1	49,5	19,7	25,7	9,0	/	90,8
Dessau	276	157	57,0	132	5,2	51,9	21,0	21,8	8,4	/	91,3
Halle	438	249	56,8	213	3,8	50,6	19,0	26,6	8,7	/	91,2
Magdeburg	610	339	55,6	285	6,0	47,5	19,7	26,9	9,6	/	90,3
Schleswig-Holstein	1 331	784	58,9	717	4,2	37,1	25,2	33,5	13,3	/	86,2
Thüringen	1 212	690	56,9	594	3,8	51,6	18,2	26,4	9,3	/	90,7
• Deutschland	39 844	22 832	57,3	20 706	3,2	46,6	20,5	29,7	12,0	0,4	87,6
Nachrichtlich:											
Früheres Bundes- gebiet	32 329	18 548	57,4	17 002	3,0	46,0	20,8	30,3	12,6	0,4	86,9
dar.: Berlin-West	1 034	621	60,0	524	1,3	32,0	23,7	43,0	14,7	/	85,1
Neue Länder und Berlin-Ost	7 514	4 285	57,0	3 704	4,2	49,4	19,5	26,9	9,3	/	90,6
dar.: Berlin-Ost	640	380	59,3	325	/	35,4	24,4	39,1	11,6	/	88,3

1) Anteil der Erwerbspersonen an der Bevölkerung je Geschlecht, Land und Regierungsbezirk.

2) Klassifikation der Wirtschaftszweige, Ausgabe 1993 (WZ 93), Tiefengliederung für den Mikrozensus (siehe Anhang).

6 LÄNDER

6.4 Bevölkerung, Erwerbspersonen, Erwerbsquoten sowie Erwerbstätige im April 1996
nach Wirtschaftsbereichen, Stellung im Beruf, Ländern und Regierungsbezirken

Land Regierungsbezirk	Bevöl- kerung insgesamt	Erwerbs- personen zusammen	Er- werbs- quoten 1)	Erwerbstätige							
				zusammen	Wirtschaftsbereich 2)				Stellung im Beruf		
					Land- u. Forst- wirt- schaft, Fischerei	Produ- zierendes Gewerbe	Handel, Gast- gewerbe und Verkehr	Sonstige Dienst- leist- ungen	Selb- ständige	Mit- helfende Familien- ange- hörige	Ab- hängige
1 000	%	1 000	%								
Weiblich											
Baden-Württemberg	5 277	2 183	41,4	2 035	2,4	26,2	23,6	47,9	6,3	2,6	91,2
Stuttgart	1 967	826	42,0	773	2,5	27,0	22,3	48,2	6,3	2,6	91,1
Karlsruhe	1 357	553	40,8	509	1,1	23,5	24,9	50,5	6,5	1,9	91,6
Freiburg	1 075	441	41,0	413	3,0	25,5	25,7	45,8	6,5	3,2	90,3
Tübingen	878	363	41,4	340	3,2	29,4	21,8	45,6	5,5	2,8	91,7
Bayern	6 146	2 643	43,0	2 470	4,4	23,3	25,3	47,0	6,9	4,2	88,9
Oberbayern	2 041	924	45,3	872	3,4	18,5	25,8	52,4	9,1	3,4	87,5
Niederbayern	583	245	42,0	232	7,4	24,1	27,0	41,6	6,6	7,4	86,0
Oberpfalz	538	227	42,1	212	6,7	24,2	24,7	44,5	6,1	6,6	87,3
Oberfranken	579	239	41,7	219	3,8	31,0	25,6	39,7	5,7	3,4	90,9
Mittelfranken	857	371	43,2	340	3,7	26,6	24,1	45,6	5,2	3,4	91,4
Unterfranken	672	271	40,4	250	3,0	25,2	24,0	47,8	5,3	3,0	91,6
Schwaben	882	366	41,6	344	5,4	24,9	25,5	44,2	5,3	5,0	89,7
Berlin	1 794	853	47,5	725	/	12,2	21,8	65,4	7,0	/	92,6
Brandenburg	1 294	623	48,1	489	4,4	14,5	26,1	55,0	4,8	/	95,0
Bremen	352	132	37,5	118	/	14,1	30,7	54,6	6,6	/	93,0
Hamburg	885	381	43,0	347	/	13,2	28,0	58,1	7,6	/	91,4
Hessen	3 068	1 233	40,2	1 127	1,7	19,2	25,8	59,3	6,8	2,1	91,1
Darmstadt	1 880	778	41,4	717	1,0	19,1	26,2	53,7	7,0	1,6	91,4
Giessen	538	208	38,7	190	/	22,5	23,7	52,0	5,9	/	91,6
Kassel	650	247	38,0	221	4,1	16,8	26,3	52,8	6,8	3,3	89,9
Mecklenburg- Vorpommern	925	451	48,8	354	5,2	9,8	28,2	56,8	4,2	/	95,6
Niedersachsen	3 986	1 541	38,7	1 405	3,7	17,2	26,7	52,4	5,6	2,8	91,5
Braunschweig	861	333	38,7	296	2,1	18,7	24,7	54,5	5,6	1,7	92,7
Hannover	1 106	442	40,0	400	2,4	16,9	25,5	55,2	5,7	1,9	92,5
Lüneburg	816	321	39,3	299	4,1	16,2	29,4	50,3	5,9	2,9	91,2
Weser-Ems	1 203	446	37,0	410	5,8	17,1	27,4	49,6	5,4	4,6	90,0
Nordrhein-Westfalen	9 209	3 194	34,7	2 947	1,6	18,6	26,0	53,8	5,7	1,4	93,0
Düsseldorf	2 738	957	35,0	879	1,4	18,4	27,2	53,0	5,7	1,2	93,0
Köln	2 148	757	35,2	703	1,0	16,0	24,1	59,0	6,6	1,3	92,1
Münster	1 321	448	33,9	417	2,8	16,9	26,9	53,3	5,5	1,7	92,8
Detmold	1 040	374	35,9	347	2,3	23,2	24,4	50,1	5,0	/	93,6
Arnsberg	1 963	659	33,6	601	1,2	20,7	27,0	51,1	4,9	1,5	93,6
Rheinland-Pfalz	2 035	758	37,3	696	2,2	19,4	26,2	52,1	5,9	2,1	92,0
Koblenz	764	283	37,1	261	/	18,9	25,9	54,0	5,7	/	92,6
Trier	259	93	36,1	86	/	17,4	29,7	48,7	7,8	/	87,8
Rheinhausen-Pfalz	1 013	382	37,7	348	2,4	20,4	25,6	51,6	5,6	1,8	92,6
Saarland	558	177	31,8	162	/	17,1	29,5	52,3	5,6	/	92,2
Sachsen	2 366	1 103	46,6	866	2,7	18,3	26,5	52,5	5,3	/	94,2
Chemnitz	883	402	45,5	314	3,0	19,6	26,0	51,4	5,5	/	94,2
Dresden	908	427	47,0	333	2,6	17,7	26,3	53,4	4,9	/	94,6
Leipzig	574	274	47,7	219	2,4	17,1	27,6	52,9	5,7	/	93,8
Sachsen-Anhalt	1 410	670	47,5	512	4,4	14,4	26,8	54,5	4,3	/	95,4
Dessau	296	138	46,7	104	/	14,1	26,7	54,7	/	/	95,3
Halle	470	230	49,0	177	3,4	16,3	26,7	53,5	4,3	/	95,5
Magdeburg	644	301	46,8	231	5,1	13,0	26,8	55,1	4,3	/	95,2
Schleswig-Holstein	1 397	582	41,6	533	2,4	13,9	29,8	53,8	6,3	1,9	91,8
Thüringen	1 287	629	48,8	488	3,3	18,3	24,0	54,4	4,2	/	95,3
Deutschland	41 989	17 153	40,9	15 276	2,7	19,2	25,7	52,4	6,0	2,0	92,0
Nachrichtlich:											
Früheres Bundes- gebiet	34 047	13 330	39,2	12 275	2,5	20,1	25,7	51,7	6,3	2,4	91,3
dar.: Berlin-West	1 134	505	44,5	433	/	12,6	20,7	66,2	8,1	/	91,3
Neue Länder und Berlin-Ost	7 942	3 823	48,1	3 002	3,5	15,3	26,0	55,2	4,8	0,3	94,9
dar.: Berlin-Ost	660	347	52,7	292	/	11,6	23,5	64,2	5,4	/	94,5

1) Anteil der Erwerbspersonen an der Bevölkerung je Geschlecht, Land und Regierungsbezirk.

2) Klassifikation der Wirtschaftszweige, Ausgabe 1993 (WZ 93), Tiefengliederung für den Mikrozensus (siehe Anhang).

6 LÄNDER

6.4 Bevölkerung, Erwerbspersonen, Erwerbsquoten sowie Erwerbstätige im April 1996
nach Wirtschaftsbereichen, Stellung im Beruf, Ländern und Regierungsbezirken

Land Regierungsbezirk	Bevölkerung insgesamt	Erwerbs- personen zusammen	Er- werbs- quoten 1)	Erwerbstätige							
				zusammen	Wirtschaftsbereich 2)				Stellung im Beruf		
					Land- u. Forst- wirt- schaft, Fischerei	Produ- zierendes Gewerbe	Handel, Gast- gewerbe und Verkehr	Sonstige Dienst- leist- ungen	Selb- ständige	Mit- helfende Familien- ange- hörige	Ab- hängige
1 000	%	1 000	%								
I n s g e s a m t											
Baden-Württemberg	10 331	5 119	49,6	4 764	2,5	41,8	20,2	35,5	10,0	1,4	88,7
Stuttgart	3 867	1 951	50,4	1 816	2,7	43,1	18,8	35,4	9,9	1,4	88,8
Karlsruhe	2 646	1 297	49,0	1 194	1,3	39,2	21,6	38,0	9,8	1,0	89,2
Freiburg	2 090	1 024	49,0	961	2,9	40,7	21,9	34,5	10,3	1,7	88,0
Tübingen	1 728	847	49,0	794	3,5	44,0	19,1	33,4	10,0	1,6	88,4
Bayern	12 001	6 153	51,3	5 744	4,2	37,0	22,3	36,5	11,5	2,3	86,2
Oberbayern	3 981	2 107	52,9	1 981	3,4	31,4	23,1	42,1	13,8	1,8	84,4
Niederbayern	1 145	581	50,8	551	6,7	40,3	21,6	31,3	11,0	3,6	85,4
Oberpfalz	1 055	536	50,8	502	6,0	38,2	21,1	34,7	10,6	3,4	86,1
Oberfranken	1 111	552	49,7	507	3,9	42,3	22,2	31,6	10,2	2,0	87,8
Mittelfranken	1 668	863	51,8	790	3,5	39,6	22,3	34,6	10,3	1,9	87,8
Unterfranken	1 318	651	49,4	604	2,9	39,5	21,2	36,4	9,4	1,7	88,9
Schwaben	1 723	863	50,1	809	5,3	40,1	22,0	32,6	10,7	2,6	86,8
Berlin	3 468	1 853	53,4	1 573	0,9	23,6	23,0	52,5	10,5	/	89,2
Brandenburg	2 544	1 335	52,5	1 100	4,8	34,4	22,3	38,5	7,1	/	92,8
Bremen	679	315	46,4	280	/	29,8	27,6	41,9	9,2	/	90,5
Hamburg	1 708	859	50,3	769	0,9	23,3	28,5	47,4	11,0	/	88,4
Hessen	6 012	2 949	49,1	2 689	2,0	32,2	24,2	41,7	10,3	1,1	88,6
Darmstadt	3 686	1 845	50,0	1 693	1,3	31,1	25,0	42,6	10,6	0,8	89,5
Giessen	1 056	507	48,0	459	2,2	35,4	22,4	40,0	10,0	1,3	88,6
Kassel	1 270	598	47,1	537	4,0	32,6	23,3	40,0	9,3	1,8	89,0
Mecklenburg- Vorpommern	1 820	964	53,0	803	6,6	29,6	23,5	40,4	6,7	/	93,2
Niedersachsen	7 787	3 678	47,2	3 356	4,3	32,6	23,2	39,8	9,6	1,4	89,0
Braunschweig	1 678	787	46,9	706	2,7	36,4	20,5	40,4	8,7	0,9	90,4
Hannover	2 139	1 027	48,0	931	2,9	31,5	22,8	42,8	8,9	1,0	90,2
Lüneburg	1 605	771	48,0	719	4,6	31,1	25,9	38,4	10,2	1,5	88,3
Weser-Ems	2 364	1 093	46,3	1 000	6,7	32,2	23,7	37,5	10,5	2,3	87,2
Nordrhein-Westfalen	17 898	7 997	44,7	7 341	2,0	35,5	23,1	39,4	8,7	0,7	90,6
Düsseldorf	5 287	2 382	45,0	2 170	1,6	34,3	24,9	39,2	8,6	0,6	90,7
Köln	4 195	1 889	45,0	1 747	1,3	31,3	22,1	45,2	9,4	0,7	89,9
Münster	2 576	1 132	44,0	1 053	3,3	36,0	22,2	38,6	8,2	0,9	90,9
Detmold	2 016	913	45,3	849	3,1	39,8	21,8	35,4	9,1	0,8	90,1
Arnsberg	3 825	1 681	44,0	1 522	1,6	39,3	23,1	35,8	8,0	0,7	91,3
Rheinland-Pfalz	3 981	1 863	46,8	1 714	2,8	37,1	21,4	38,7	9,3	1,1	89,6
Koblenz	1 491	691	46,3	638	1,9	36,0	21,7	40,4	9,4	1,0	89,6
Trier	506	234	46,2	217	5,0	34,0	24,4	36,6	11,2	/	86,6
Rheinhausen-Pfalz	1 984	939	47,3	858	3,0	38,7	20,4	37,9	8,8	0,9	90,3
Saarland	1 083	452	41,8	413	/	35,6	23,1	40,2	8,7	/	90,3
Sachsen	4 559	2 347	51,5	1 962	2,8	37,9	22,2	37,1	7,6	0,3	92,2
Chemnitz	1 688	858	50,8	716	3,0	39,7	21,8	35,5	7,7	/	92,1
Dresden	1 759	911	51,8	760	2,9	38,0	21,4	37,7	7,4	/	92,3
Leipzig	1 111	579	52,1	487	2,5	35,1	24,0	38,4	7,7	/	92,0
Sachsen-Anhalt	2 734	1 415	51,8	1 142	4,8	33,7	22,9	38,6	6,9	/	92,8
Dessau	572	296	51,7	236	4,9	35,3	23,5	36,3	6,6	/	93,1
Halle	907	479	52,8	390	3,7	35,1	22,5	38,8	6,7	/	93,2
Magdeburg	1 254	641	51,1	516	5,6	32,1	22,9	39,5	7,2	/	92,5
Schleswig-Holstein	2 728	1 366	50,1	1 250	3,4	27,2	27,2	42,2	10,3	1,1	88,6
Thüringen	2 499	1 319	52,8	1 082	3,6	36,6	20,8	39,0	7,0	/	92,8
Deutschland	81 832	39 985	48,9	35 982	3,0	35,0	22,7	39,3	9,5	1,1	89,5
Nachrichtlich:											
Früheres Bundes- gebiet	66 376	31 878	48,0	29 277	2,8	35,2	22,8	39,2	10,0	1,3	88,8
dar.: Berlin-West	2 168	1 126	51,9	957	0,9	23,2	22,3	53,5	11,7	/	87,9
Neue Länder und Berlin-Ost	15 456	8 107	52,5	6 706	3,9	34,1	22,4	39,6	7,3	0,2	92,5
dar.: Berlin-Ost	1 300	727	55,9	617	0,9	24,2	23,9	51,0	8,6	/	91,3

1) Anteil der Erwerbspersonen an der Bevölkerung je Geschlecht, Land und Regierungsbezirk.

2) Klassifikation der Wirtschaftszweige, Ausgabe 1993 (WZ 93), Tiefengliederung für den Mikrozensus (siehe Anhang).

6 LÄNDER

6.5 Erwerbspersonen im April 1996 nach Altersgruppen und Ländern

1 000

Land	Erwerbs- personen insgesamt	Davon im Alter von ... bis unter ... Jahren										
		15 - 20	20 - 25	25 - 30	30 - 35	35 - 40	40 - 45	45 - 50	50 - 55	55 - 60	60 - 65	65 und mehr
M ä n n l i c h												
Baden-Württemberg	2 936	93	230	360	496	387	351	326	290	317	107	38
Bayern	3 509	151	283	422	510	462	418	386	351	365	107	55
Berlin	1 001	28	73	128	163	131	117	104	115	107	26	7
Brandenburg	712	33	64	78	108	103	98	69	72	69	16	/
Bremen	183	/	15	21	27	24	22	19	20	7	/	/
Hamburg	478	10	41	61	74	62	51	53	51	54	16	6
Hessen	1 716	50	137	211	247	230	208	200	175	188	56	16
Mecklenburg- Vorpommern	513	32	45	57	72	76	74	50	48	48	9	/
Niedersachsen	2 137	62	181	256	309	285	252	247	232	225	70	19
Nordrhein-Westfalen	4 802	132	371	595	722	671	579	553	485	509	142	43
Rheinland-Pfalz	1 105	40	83	131	164	148	146	127	104	112	37	13
Saarland	275	8	20	31	39	41	38	37	28	26	6	/
Sachsen	1 244	68	113	133	170	159	165	138	138	131	24	6
Sachsen-Anhalt	745	37	69	88	102	101	102	82	81	72	10	/
Schleswig-Holstein	784	25	63	91	116	97	83	89	85	96	31	10
Thüringen	690	36	60	76	93	98	97	74	71	74	11	/
Deutschland	22 832	809	1 847	2 740	3 350	3 076	2 800	2 557	2 346	2 411	675	220
Nachrichtlich: Früh. Bundesgebiet dar.: Berlin-West Neue Länder und Berlin-Ost	18 548 621	589 19	1 461 39	2 253 74	2 741 98	2 487 79	2 220 73	2 109 69	1 902 81	1 983 71	596 17	207 /
dar.: Berlin-Ost	4 285 380	220 13	385 34	487 54	609 65	589 53	581 45	448 36	444 34	429 36	80 9	13 /
W e i b l i c h												
Baden-Württemberg	2 183	68	203	292	308	286	278	258	207	215	44	24
Bayern	2 643	119	251	360	387	346	322	304	247	236	55	37
Berlin	853	23	66	114	134	109	112	98	95	86	11	/
Brandenburg	623	23	45	70	98	94	89	64	67	68	/	/
Bremen	132	/	11	15	20	17	17	15	15	16	/	/
Hamburg	381	8	30	56	61	50	40	46	44	36	6	/
Hessen	1 233	39	102	166	177	162	163	151	125	113	23	11
Mecklenburg- Vorpommern	451	23	36	45	74	69	66	45	45	43	/	/
Niedersachsen	1 541	49	151	210	216	207	196	186	151	135	30	10
Nordrhein-Westfalen	3 194	83	302	450	463	446	421	368	305	280	54	22
Rheinland-Pfalz	758	28	74	102	109	106	102	88	63	61	18	7
Saarland	177	6	16	26	24	28	25	23	14	12	/	/
Sachsen	1 103	43	80	114	152	158	158	134	133	123	6	/
Sachsen-Anhalt	670	25	53	74	97	97	96	81	75	68	/	/
Schleswig-Holstein	582	20	51	82	83	74	68	66	59	54	11	6
Thüringen	629	23	42	68	95	88	95	73	73	65	/	/
Deutschland	17 153	582	1 511	2 245	2 479	2 336	2 247	2 000	1 719	1 622	278	135
Nachrichtlich: Früh. Bundesgebiet dar.: Berlin-West Neue Länder und Berlin-Ost	13 330 505	435 12	1 229 39	1 825 67	1 905 78	1 783 62	1 696 65	1 569 64	1 290 60	1 216 47	257 8	126 /
dar.: Berlin-Ost	3 823 347	147 10	282 27	420 47	574 57	553 47	552 47	431 35	428 35	406 39	21 /	9 /
I n s g e s a m t												
Baden-Württemberg	5 119	162	433	653	744	673	628	584	497	533	151	62
Bayern	6 153	270	534	782	877	807	739	690	598	601	162	93
Berlin	1 853	50	139	242	297	241	229	203	210	194	38	11
Brandenburg	1 335	56	108	149	206	198	187	134	140	137	19	/
Bremen	315	6	26	36	47	41	39	38	35	36	10	/
Hamburg	859	18	71	117	135	111	91	99	95	90	22	11
Hessen	2 949	89	239	377	424	392	370	351	300	301	79	26
Mecklenburg- Vorpommern	964	55	81	102	147	144	140	95	93	91	12	/
Niedersachsen	3 678	111	332	466	525	492	448	433	383	360	100	29
Nordrhein-Westfalen	7 997	216	673	1 045	1 185	1 117	1 000	921	790	789	196	64
Rheinland-Pfalz	1 863	68	157	233	274	254	248	215	167	172	55	20
Saarland	452	14	35	57	62	69	64	60	42	38	10	/
Sachsen	2 347	111	193	247	322	317	323	272	270	254	30	9
Sachsen-Anhalt	1 415	63	122	162	199	198	199	162	156	140	13	/
Schleswig-Holstein	1 368	45	114	172	198	171	150	154	144	160	41	16
Thüringen	1 319	59	102	145	188	186	192	147	145	139	14	/
Deutschland	39 985	1 391	3 358	4 984	5 830	5 412	5 048	4 557	4 065	4 033	953	355
Nachrichtlich: Früh. Bundesgebiet dar.: Berlin-West Neue Länder und Berlin-Ost	31 878 1 126	1 024 27	2 690 79	4 078 141	4 647 176	4 270 141	3 915 138	3 677 132	3 192 141	3 199 119	853 26	333 8
dar.: Berlin-Ost	8 107 727	367 23	667 61	906 101	1 183 122	1 142 99	1 132 92	879 70	873 69	835 75	100 12	22 /

6 LÄNDER

6.5 Erwerbsquoten *) im April 1996 nach Altersgruppen und Ländern

Land	Insgesamt	Davon im Alter von ... bis unter ... Jahren										
		15 - 20	20 - 25	25 - 30	30 - 35	35 - 40	40 - 45	45 - 50	50 - 55	55 - 60	60 - 65	65 und mehr
Männlich												
Baden-Württemberg	70,8	33,3	76,1	84,4	95,8	97,1	97,5	96,0	93,8	84,1	37,8	6,2
Bayern	72,3	45,9	79,5	89,7	97,3	97,4	96,9	95,7	92,2	80,4	34,6	7,7
Berlin	71,4	29,5	77,7	84,4	92,5	93,3	94,2	92,5	89,7	78,4	30,6	4,3
Brandenburg	69,1	35,8	86,6	93,4	97,1	96,7	96,9	94,4	95,2	68,0	19,1	/
Bremen	66,0	/	80,3	86,1	88,3	91,0	92,5	95,2	87,0	74,9	32,6	/
Hamburg	67,6	22,1	71,0	79,3	90,4	93,2	93,4	93,9	87,7	82,0	39,2	6,0
Hessen	69,3	32,1	77,0	85,2	95,1	96,6	96,4	95,9	92,3	80,8	33,9	4,0
Mecklenburg-Vorpommern	69,5	45,6	86,0	92,1	97,1	97,1	96,8	95,2	91,2	68,8	16,3	/
Niedersachsen	67,5	28,9	78,1	84,5	95,2	95,9	96,3	96,0	91,3	74,6	31,8	3,8
Nordrhein-Westfalen	66,3	27,6	73,5	83,3	94,0	95,9	95,9	94,7	88,5	74,1	27,7	3,7
Rheinland-Pfalz	68,2	38,0	76,7	86,3	95,4	96,0	96,4	96,0	92,3	73,8	31,3	4,8
Saarland	62,1	26,1	65,8	85,6	89,6	94,4	96,1	93,1	88,5	63,7	18,7	/
Sachsen	67,8	43,4	86,8	92,1	97,9	97,8	97,1	96,2	93,6	70,9	17,1	2,0
Sachsen-Anhalt	67,2	40,2	84,7	93,0	97,1	97,4	96,3	95,7	93,3	65,9	12,2	/
Schleswig-Holstein	71,2	35,8	79,4	88,4	96,9	97,4	96,1	96,0	92,5	82,0	39,8	6,0
Thüringen	68,6	41,6	85,5	91,3	98,0	97,2	97,7	95,2	93,1	70,8	15,5	/
Deutschland	68,9	34,9	78,0	86,3	95,4	96,4	96,4	95,3	91,5	76,4	29,3	4,4
Nachrichtlich:												
Früh. Bundesgebiet	68,9	33,2	76,2	85,3	95,0	96,2	96,3	95,3	91,1	78,0	32,5	5,0
dar.: Berlin-West	71,0	28,9	73,3	84,3	91,6	92,8	93,3	91,5	89,6	79,1	31,9	/
Neue Länder und												
Berlin-Ost	68,6	40,5	85,8	91,4	97,1	97,0	96,9	95,4	93,2	69,8	17,0	1,5
dar.: Berlin-Ost	72,0	30,1	83,7	84,5	93,8	94,2	95,7	94,6	90,0	77,1	28,4	/
Weiblich												
Baden-Württemberg	49,2	25,9	69,1	73,5	71,4	72,4	78,3	76,7	69,5	56,4	15,3	2,4
Bayern	50,9	38,8	74,0	78,5	74,1	75,2	77,9	76,4	68,3	54,1	16,8	3,1
Berlin	55,3	26,1	67,4	78,2	82,3	85,1	88,4	83,5	78,0	64,2	12,3	/
Brandenburg	57,5	26,5	80,7	87,7	95,5	95,7	93,5	90,9	85,0	66,0	/	/
Bremen	43,5	/	56,0	62,1	66,0	72,8	71,7	69,2	65,5	52,0	/	/
Hamburg	49,0	19,8	62,7	75,6	74,8	76,9	77,3	78,4	70,9	57,7	12,4	/
Hessen	47,0	25,3	64,7	73,6	71,6	71,1	76,7	73,7	66,6	52,0	13,8	1,7
Mecklenburg-Vorpommern	58,5	34,9	79,4	89,9	94,0	95,1	95,6	93,2	87,0	63,5	/	/
Niedersachsen	45,4	23,9	69,5	73,1	69,5	74,1	74,7	71,8	62,2	46,9	13,1	1,3
Nordrhein-Westfalen	40,8	18,9	61,1	66,5	64,2	65,6	68,1	64,7	56,7	41,2	10,2	1,1
Rheinland-Pfalz	43,8	27,6	67,8	73,0	69,5	70,8	72,0	68,5	57,5	39,9	15,3	1,8
Saarland	36,6	23,6	60,3	71,9	59,9	64,0	62,3	63,5	43,3	27,1	/	/
Sachsen	53,9	30,7	78,2	86,8	93,4	94,7	94,5	91,9	88,3	65,0	3,8	/
Sachsen-Anhalt	55,6	30,7	79,1	89,9	94,0	94,0	94,6	92,2	86,4	62,3	/	/
Schleswig-Holstein	48,9	30,6	70,8	78,9	71,7	73,0	75,8	75,5	68,2	56,3	13,0	2,2
Thüringen	57,3	29,3	75,0	87,3	93,5	96,3	96,6	93,3	89,5	64,1	/	/
Deutschland	48,0	27,0	68,7	75,0	74,1	75,8	78,4	75,5	68,4	52,1	11,6	1,6
Nachrichtlich:												
Früh. Bundesgebiet	46,1	26,1	66,9	72,6	69,8	71,3	74,2	71,9	63,7	48,9	13,5	1,9
dar.: Berlin-West	51,4	25,8	63,2	74,0	77,6	80,1	84,1	78,5	72,3	60,2	14,7	/
Neue Länder und												
Berlin-Ost	56,6	30,0	78,1	87,7	93,6	94,9	94,9	92,4	87,8	64,8	4,0	0,6
dar.: Berlin-Ost	62,1	26,5	74,6	84,9	89,7	93,0	95,2	94,7	90,3	70,0	/	/
Insgesamt												
Baden-Württemberg	59,7	29,7	72,6	79,1	83,9	84,8	88,0	86,4	81,9	70,2	26,4	3,8
Bayern	61,2	42,5	76,8	84,2	86,0	86,5	87,6	86,1	80,6	67,5	25,4	4,8
Berlin	62,9	27,9	72,5	81,3	87,6	89,4	91,3	87,9	84,0	71,4	21,2	2,2
Brandenburg	63,2	31,3	84,1	90,6	96,3	96,2	95,3	92,7	90,5	67,0	11,1	/
Bremen	54,3	17,7	68,2	74,5	77,2	82,5	82,1	82,4	76,1	62,8	24,9	/
Hamburg	57,9	21,0	67,2	77,5	82,6	85,1	85,5	86,1	79,0	70,0	25,0	3,6
Hessen	57,8	28,7	71,2	79,7	83,6	84,1	86,6	84,9	79,5	66,9	23,7	2,6
Mecklenburg-Vorpommern	63,9	40,5	83,0	91,1	95,5	96,2	96,2	94,2	89,1	66,1	10,2	/
Niedersachsen	56,1	26,5	74,0	78,9	82,6	85,4	85,5	83,8	77,1	61,0	22,2	2,2
Nordrhein-Westfalen	53,1	23,4	67,4	75,2	79,6	81,0	81,8	79,9	72,8	57,7	18,8	2,1
Rheinland-Pfalz	55,6	32,9	72,2	80,0	83,1	83,6	84,6	82,5	75,1	56,8	23,2	2,9
Saarland	48,8	25,0	63,2	78,8	75,4	79,3	79,0	78,8	65,9	44,7	14,1	/
Sachsen	60,5	37,4	83,0	89,6	95,7	96,2	95,8	94,0	90,9	67,9	10,2	1,1
Sachsen-Anhalt	61,1	35,7	82,2	91,6	95,6	95,7	95,5	93,9	89,9	64,1	7,0	/
Schleswig-Holstein	59,6	33,2	75,3	83,6	84,5	85,2	85,8	86,0	80,7	69,4	26,0	3,6
Thüringen	62,7	35,7	80,8	89,4	95,7	96,8	97,2	94,3	91,2	67,5	9,7	/
Deutschland	58,1	31,1	73,5	80,8	85,0	86,3	87,5	85,5	80,0	64,3	20,2	2,7
Nachrichtlich:												
Früh. Bundesgebiet	57,1	29,8	71,6	79,1	82,7	84,0	85,3	83,7	77,6	63,6	22,8	3,0
dar.: Berlin-West	60,6	27,4	67,9	79,1	84,8	86,7	88,7	84,7	81,3	70,3	23,1	2,3
Neue Länder und												
Berlin-Ost	62,3	35,5	82,3	89,7	95,4	96,0	95,9	93,9	90,5	67,3	10,2	0,9
dar.: Berlin-Ost	66,9	28,4	79,4	84,7	91,9	93,6	95,4	94,6	90,2	73,2	18,1	/

*) Anteil der Erwerbspersonen an der Bevölkerung im Alter von 15 Jahren und mehr je Geschlecht, Land und Altersgruppe.

6 LÄNDER

6.6 Erwerbstätige im April 1996 nach Wirtschaftsbereichen, in der Berichtswoche vom 22. bis 28. April 1996 tatsächlich geleisteten Arbeitsstunden und Ländern

Wirtschaftsbereich 1)	Erwerbs- tätige	Davon mit ... tatsächlich geleisteten Arbeitsstunden											Geleistete Arb.-Std.	
		0	1 - 9	10 - 20	21 - 30	31 - 35	36 - 39	40	41 - 47	48 - 54	55 - 69	70 und mehr	ins- gesamt	je Pers.
	1 000											Mill.	Anz.	
B a d e n - W ü r t t e m b e r g														
Männlich														
Land- u. Forstwirtschaft; Fischerei	71	/	/	/	/	/	12	9	5	5	11	20	3,7	51,3
Prod. Gewerbe	1 457	47	10	16	20	188	475	376	132	92	75	26	57,2	39,2
Handel, Gastgewerbe und Verkehr	483	18	7	17	9	11	132	90	45	56	58	37	20,8	43,1
Sonstige Dienst- leistungen	718	26	11	30	23	15	250	119	78	68	69	29	29,2	40,7
Zusammen	2 729	92	29	66	54	215	870	595	260	222	212	112	110,9	40,6
Weiblich														
Land- u. Forstwirtschaft; Fischerei	48	/	/	8	7	/	/	6	/	/	5	6	1,9	38,2
Prod. Gewerbe	533	40	24	86	56	65	145	76	19	10	8	/	15,9	29,8
Handel, Gastgewerbe und Verkehr	479	33	32	95	65	18	94	64	24	18	20	16	14,6	30,5
Sonstige Dienst- leistungen	974	77	66	217	114	32	269	111	38	27	16	8	27,4	28,1
Zusammen	2 035	151	125	406	243	118	511	258	84	57	50	33	59,7	29,4
Insgesamt														
Land- u. Forstwirtschaft; Fischerei	120	/	/	11	9	/	15	16	8	8	16	26	5,5	46,0
Prod. Gewerbe	1 991	86	35	102	76	253	620	453	151	102	83	29	73,1	36,7
Handel, Gastgewerbe und Verkehr	962	51	38	113	74	30	226	155	69	74	78	54	35,4	36,8
Sonstige Dienst- leistungen	1 692	103	77	247	137	47	519	230	116	95	85	37	56,6	33,4
Zusammen	4 764	244	154	472	297	333	1 381	853	344	280	262	145	170,6	35,8
B a y e r n														
Männlich														
Land- u. Forstwirtschaft; Fischerei	132	/	/	8	6	/	9	12	6	9	26	48	7,3	55,1
Prod. Gewerbe	1 552	65	8	17	20	160	571	377	124	94	83	32	60,7	39,1
Handel, Gastgewerbe und Verkehr	653	28	8	19	13	13	204	131	52	67	73	46	27,9	42,7
Sonstige Dienst- leistungen	937	43	13	27	28	21	294	231	82	81	81	36	37,7	40,2
Zusammen	3 274	138	32	71	67	197	1 077	752	264	251	264	162	133,5	40,8
Weiblich														
Land- u. Forstwirtschaft; Fischerei	108	/	/	17	17	6	/	12	/	8	13	22	4,6	42,9
Prod. Gewerbe	575	50	22	89	59	60	172	82	18	11	8	/	17,1	29,8
Handel, Gastgewerbe und Verkehr	626	51	38	128	81	24	133	82	28	25	18	17	18,5	29,5
Sonstige Dienst- leistungen	1 161	103	66	245	135	42	318	149	45	30	18	11	33,0	28,4
Zusammen	2 470	206	130	479	291	132	626	325	96	74	56	53	73,2	29,6
Insgesamt														
Land- u. Forstwirtschaft; Fischerei	240	6	6	26	23	9	11	24	10	17	39	70	11,9	49,6
Prod. Gewerbe	2 127	114	30	106	79	220	743	459	142	105	91	37	77,8	36,6
Handel, Gastgewerbe und Verkehr	1 278	79	46	146	93	37	337	213	80	92	91	63	46,3	36,3
Sonstige Dienst- leistungen	2 098	146	79	272	163	63	612	381	127	112	98	46	70,7	33,7
Zusammen	5 744	345	162	550	358	329	1 703	1 077	360	325	320	215	206,8	36,0
B e r l i n														
Männlich														
Land- u. Forstwirtschaft; Fischerei	10	/	/	/	/	/	/	/	/	/	/	/	0,4	36,3
Prod. Gewerbe	283	15	/	/	/	17	79	96	18	21	20	6	11,1	39,3
Handel, Gastgewerbe und Verkehr	203	9	/	11	7	/	48	53	17	20	22	10	8,3	40,8
Sonstige Dienst- leistungen	352	17	5	23	12	7	87	99	28	35	30	10	13,8	39,1
Zusammen	849	42	10	39	24	29	217	250	64	76	73	26	33,6	39,6
Weiblich														
Land- u. Forstwirtschaft; Fischerei	/	/	/	/	/	/	/	/	/	/	/	/	/	/
Prod. Gewerbe	88	7	/	7	8	10	25	20	/	/	/	/	2,9	33,4
Handel, Gastgewerbe und Verkehr	158	12	/	21	22	8	34	36	7	7	6	/	5,2	32,7
Sonstige Dienst- leistungen	474	40	11	60	46	19	119	121	23	19	13	/	15,4	32,6
Zusammen	725	59	16	88	76	37	179	178	35	30	20	7	23,7	32,7
Insgesamt														
Land- u. Forstwirtschaft; Fischerei	14	/	/	/	/	/	/	/	/	/	/	/	0,5	35,4
Prod. Gewerbe	371	22	/	12	13	27	104	116	23	24	21	6	14,1	37,9
Handel, Gastgewerbe und Verkehr	361	20	6	32	29	13	81	89	24	27	28	13	13,5	37,2
Sonstige Dienst- leistungen	826	57	16	83	58	26	206	220	51	54	43	14	29,2	35,3
Zusammen	1 573	100	25	127	100	66	396	429	99	106	92	33	57,2	36,4

1) Klassifikation der Wirtschaftszweige, Ausgabe 1993 (WZ 93), Tiefengliederung für den Mikrozensus (siehe Anhang).

6 LÄNDER

6.6 Erwerbstätige im April 1996 nach Wirtschaftsbereichen, in der Berichtswoche vom 22. bis 28. April 1996 tatsächlich geleisteten Arbeitsstunden und Ländern

Wirtschaftsbereich 1)	Erwerbs- tätige ins- gesamt	Davon mit ... tatsächlich geleisteten Arbeitsstunden											Geleistete Arb.-Std.	
		0	1 - 9	10 - 20	21 - 30	31 - 35	36 - 39	40	41 - 47	48 - 54	55 - 69	70 und mehr	ins- gesamt	je Pers.
	1 000											Mill.	Anz.	
B r a n d e n b u r g														
Männlich														
Land- u. Forstwirtschaft; Fischerei	31	/	/	/	/	/	/	16	/	/	/	/	1,4	45,9
Prod. Gewerbe	308	6	/	/	/	/	41	177	21	26	20	7	12,8	41,7
Handel, Gastgewerbe und Verkehr	117	/	/	/	/	/	12	57	5	13	15	6	5,1	43,9
Sonstige Dienstleistungen	154	/	/	/	/	/	11	91	10	12	11	6	6,4	41,6
Zusammen	611	13	/	8	6	9	65	341	38	55	51	21	25,9	42,3
Weiblich														
Land- u. Forstwirtschaft; Fischerei	22	/	-	/	/	/	/	12	/	/	/	/	0,9	39,1
Prod. Gewerbe	71	/	/	/	/	/	11	37	/	/	/	/	2,7	37,4
Handel, Gastgewerbe und Verkehr	128	5	/	8	19	6	14	52	6	7	6	/	4,7	37,0
Sonstige Dienstleistungen	269	11	/	11	30	13	25	145	11	9	9	/	9,8	36,6
Zusammen	489	21	6	22	54	22	50	246	23	21	18	7	18,1	36,9
Insgesamt														
Land- u. Forstwirtschaft; Fischerei	53	/	/	/	/	/	/	27	/	/	6	/	2,3	43,1
Prod. Gewerbe	379	9	/	5	6	7	52	214	25	29	22	7	15,5	40,9
Handel, Gastgewerbe und Verkehr	245	8	/	10	20	7	26	109	12	21	21	10	9,9	40,3
Sonstige Dienstleistungen	423	15	/	14	33	16	36	236	20	21	21	8	16,3	38,4
Zusammen	1 100	34	9	30	60	31	116	587	61	76	69	28	43,9	39,9
B r e m e n														
Männlich														
Land- u. Forstwirtschaft; Fischerei	/	-	-	-	-	/	/	/	/	/	/	-	/	/
Prod. Gewerbe	67	/	/	/	/	10	30	13	/	/	/	/	2,6	38,7
Handel, Gastgewerbe und Verkehr	41	/	/	/	/	/	13	9	/	/	/	/	1,7	41,4
Sonstige Dienstleistungen	53	/	/	/	/	/	22	9	/	/	/	/	2,1	39,3
Zusammen	162	/	/	6	5	12	66	31	11	11	10	/	6,4	39,6
Weiblich														
Land- u. Forstwirtschaft; Fischerei	/	-	-	-	-	/	/	/	/	/	-	-	/	/
Prod. Gewerbe	17	/	/	/	/	/	6	/	/	/	/	/	0,5	31,8
Handel, Gastgewerbe und Verkehr	36	/	/	6	5	/	11	6	/	/	/	/	1,2	32,2
Sonstige Dienstleistungen	64	/	/	15	8	/	19	9	/	/	/	/	2,0	30,4
Zusammen	118	5	/	24	15	5	36	18	/	/	/	/	3,7	31,2
Insgesamt														
Land- u. Forstwirtschaft; Fischerei	/	-	-	-	-	/	/	/	/	/	/	-	/	/
Prod. Gewerbe	83	/	/	/	/	11	36	16	/	/	/	/	3,1	37,3
Handel, Gastgewerbe und Verkehr	77	/	/	8	6	/	24	15	/	5	5	/	2,9	37,1
Sonstige Dienstleistungen	117	/	/	18	12	/	42	18	6	5	/	/	4,0	34,4
Zusammen	280	9	/	29	20	18	103	49	16	14	12	5	10,1	36,1
H a m b u r g														
Männlich														
Land- u. Forstwirtschaft; Fischerei	/	-	/	/	/	-	/	/	/	/	/	/	/	/
Prod. Gewerbe	133	5	/	/	/	13	54	28	9	9	7	/	5,2	38,7
Handel, Gastgewerbe und Verkehr	122	6	/	6	/	/	38	25	10	13	10	7	4,9	40,5
Sonstige Dienstleistungen	163	7	/	9	6	/	58	25	13	16	14	7	6,5	39,9
Zusammen	422	18	5	19	11	20	151	79	32	38	32	18	16,8	39,7
Weiblich														
Land- u. Forstwirtschaft; Fischerei	/	-	-	/	/	-	/	/	/	-	/	/	/	/
Prod. Gewerbe	46	/	/	6	/	/	15	8	/	/	/	/	1,5	32,1
Handel, Gastgewerbe und Verkehr	97	6	/	17	12	/	26	16	5	/	/	/	3,1	31,5
Sonstige Dienstleistungen	202	13	8	33	24	8	66	23	11	7	7	/	6,3	31,3
Zusammen	347	23	13	56	41	15	107	47	19	12	11	/	10,9	31,5
Insgesamt														
Land- u. Forstwirtschaft; Fischerei	7	-	/	/	/	-	/	/	/	/	/	/	0,3	43,1
Prod. Gewerbe	179	9	/	10	6	17	69	36	11	10	8	/	6,6	37,0
Handel, Gastgewerbe und Verkehr	219	12	5	23	16	6	64	41	15	16	13	9	8,0	36,5
Sonstige Dienstleistungen	364	20	12	41	30	12	124	48	24	23	21	10	12,8	35,2
Zusammen	769	41	18	75	52	35	258	126	51	49	43	22	27,7	36,0

1) Klassifikation der Wirtschaftszweige, Ausgabe 1993 (WZ 93), Tiefengliederung für den Mikrozensus (siehe Anhang).

6 LÄNDER

6.6 Erwerbstätige im April 1996 nach Wirtschaftsbereichen, in der Berichtswoche vom 22. bis 28. April 1996 tatsächlich geleisteten Arbeitsstunden und Ländern

Wirtschaftsbereich 1)	Erwerbs- tätige ins- gesamt	Davon mit ... tatsächlich geleisteten Arbeitsstunden											Geleistete Arb.-Std.		
		0	1 - 9	10 - 20	21 - 30	31 - 35	36 - 39	40	41 - 47	48 - 54	55 - 69	70 und mehr	ins- gesamt	Je Pers.	
		1 000											Mill.	Anz.	
Hessen															
Männlich															
Land- u. Forstwirtschaft; Fischerei	33	/	/	/	/	/	7	/	/	/	/	8	1,6	48,8	
Prod. Gewerbe	648	24	/	8	13	58	250	150	48	42	36	15	25,5	39,4	
Handel, Gastgewerbe und Verkehr	361	16	6	15	7	10	112	74	31	34	36	21	14,8	41,0	
Sonstige Dienstleistungen	520	25	7	17	12	12	190	90	52	51	46	18	20,9	40,2	
Zusammen	1 562	66	17	42	33	81	559	318	133	129	122	61	62,9	40,2	
Weiblich															
Land- u. Forstwirtschaft; Fischerei	20	/	/	/	/	/	/	/	/	/	/	/	0,8	38,5	
Prod. Gewerbe	217	14	9	40	25	20	62	30	9	/	/	/	6,5	29,9	
Handel, Gastgewerbe und Verkehr	291	22	16	59	45	10	61	37	13	13	8	8	8,7	30,0	
Sonstige Dienstleistungen	601	47	29	121	72	23	174	68	33	18	13	/	17,7	29,4	
Zusammen	1 127	84	55	223	144	53	298	138	56	36	25	17	33,6	29,8	
Insgesamt															
Land- u. Forstwirtschaft; Fischerei	53	/	/	6	/	/	9	7	/	/	6	11	2,4	44,9	
Prod. Gewerbe	865	38	13	48	38	78	311	179	57	46	39	17	32,0	37,0	
Handel, Gastgewerbe und Verkehr	651	38	22	74	52	20	173	111	44	46	44	29	23,5	36,1	
Sonstige Dienstleistungen	1 120	72	36	137	84	35	364	158	84	69	59	22	38,6	34,4	
Zusammen	2 689	150	72	264	177	135	857	456	188	164	147	78	36,5	35,9	
Mecklenburg-Vorpommern															
Männlich															
Land- u. Forstwirtschaft; Fischerei	34	/	/	/	/	/	/	17	/	/	5	/	1,6	45,6	
Prod. Gewerbe	203	/	/	/	/	/	23	124	16	14	12	/	8,4	41,3	
Handel, Gastgewerbe und Verkehr	89	/	/	/	/	/	9	41	6	9	11	7	4,0	45,2	
Sonstige Dienstleistungen	123	/	/	/	/	/	6	71	7	11	8	/	5,0	41,0	
Zusammen	449	9	/	6	7	9	39	253	31	37	37	17	19,0	42,4	
Weiblich															
Land- u. Forstwirtschaft; Fischerei	19	/	-	/	/	/	/	9	/	/	/	/	0,7	38,0	
Prod. Gewerbe	35	/	/	/	/	/	/	19	/	/	/	-	1,3	36,7	
Handel, Gastgewerbe und Verkehr	100	/	/	6	14	/	11	44	6	/	/	/	3,6	36,0	
Sonstige Dienstleistungen	201	7	/	10	25	10	16	112	6	7	/	/	7,2	36,0	
Zusammen	354	14	6	19	42	15	32	184	16	14	9	/	12,8	36,1	
Insgesamt															
Land- u. Forstwirtschaft; Fischerei	53	/	/	/	/	/	/	26	/	/	6	/	2,3	42,9	
Prod. Gewerbe	238	6	/	/	/	/	27	142	19	15	13	/	9,7	40,7	
Handel, Gastgewerbe und Verkehr	189	7	/	8	15	/	19	85	11	13	15	9	7,6	40,3	
Sonstige Dienstleistungen	324	10	/	13	29	14	22	183	13	18	13	5	12,9	37,9	
Zusammen	803	24	9	25	49	24	72	437	47	51	47	21	31,8	39,6	
Niedersachsen															
Männlich															
Land- u. Forstwirtschaft; Fischerei	94	/	/	/	/	/	9	16	/	9	23	25	5,0	53,1	
Prod. Gewerbe	854	23	/	7	49	76	355	204	46	41	37	13	39,1	38,7	
Handel, Gastgewerbe und Verkehr	405	9	/	14	7	8	141	87	28	39	46	24	17,3	42,8	
Sonstige Dienstleistungen	598	16	/	17	13	9	250	143	38	43	48	17	24,2	40,4	
Zusammen	1 951	49	11	43	72	94	755	449	116	132	154	78	79,5	40,8	
Weiblich															
Land- u. Forstwirtschaft; Fischerei	52	/	/	10	9	/	/	8	/	/	7	6	2,0	38,5	
Prod. Gewerbe	241	13	7	41	31	20	79	38	/	/	/	/	7,4	30,7	
Handel, Gastgewerbe und Verkehr	375	21	22	85	59	12	86	52	13	11	8	6	10,9	29,0	
Sonstige Dienstleistungen	736	44	29	162	99	27	238	87	23	14	10	/	21,6	29,3	
Zusammen	1 405	79	59	298	197	61	407	185	41	30	29	17	41,9	29,8	
Insgesamt															
Land- u. Forstwirtschaft; Fischerei	146	/	/	14	11	/	13	24	/	12	30	31	7,0	47,9	
Prod. Gewerbe	1 096	36	10	48	80	96	433	242	51	44	41	14	40,5	36,9	
Handel, Gastgewerbe und Verkehr	780	30	24	99	66	20	227	139	41	50	54	29	28,2	36,2	
Sonstige Dienstleistungen	1 335	60	33	180	112	36	488	230	61	56	58	20	45,8	34,3	
Zusammen	3 356	128	70	341	269	155	1 162	634	157	162	183	95	121,5	36,2	

1) Klassifikation der Wirtschaftszweige, Ausgabe 1993 (WZ 93), Tiefengliederung für den Mikrozensus (siehe Anhang).

6 LÄNDER

6.6 Erwerbstätige im April 1996 nach Wirtschaftsbereichen, in der Berichtswoche vom 22. bis 28. April 1996 tatsächlich geleisteten Arbeitsstunden und Ländern

Wirtschaftsbereich 1)	Erwerbs- tätige ins- gesamt	Davon mit ... tatsächlich geleisteten Arbeitsstunden											Geleistete Arb.-Std.	
		0	1 - 9	10 - 20	21 - 30	31 - 35	36 - 39	40	41 - 47	48 - 54	55 - 69	70 und mehr	ins- gesamt	je Pers.
	1 000											Mill.	Anz.	
Nordrhein - Westfalen														
Männlich														
Land- u. Forstwirtschaft; Fischerei	97	/	/	/	/	/	19	15	6	8	18	21	4,8	49,7
Prod. Gewerbe	2 057	67	7	24	25	239	843	476	120	119	106	31	80,2	39,0
Handel, Gastgewerbe und Verkehr	929	28	9	31	16	31	331	173	66	86	100	58	39,3	42,3
Sonstige Dienstleistungen	1 310	41	16	38	30	29	601	201	96	111	104	41	52,7	40,2
Zusammen	4 393	138	32	97	74	302	1 795	865	288	324	329	150	177,1	40,3
Weiblich														
Land- u. Forstwirtschaft; Fischerei	46	/	/	9	/	/	7	6	/	/	5	/	1,7	37,7
Prod. Gewerbe	549	28	16	90	42	62	191	83	18	11	7	/	17,4	31,6
Handel, Gastgewerbe und Verkehr	768	43	37	161	96	28	201	103	27	27	25	19	23,6	30,7
Sonstige Dienstleistungen	1 584	95	68	340	171	53	560	167	55	38	25	13	47,3	29,9
Zusammen	2 947	167	120	600	313	145	959	360	102	80	62	39	90,1	30,6
Insgesamt														
Land- u. Forstwirtschaft; Fischerei	143	/	/	13	7	/	27	22	7	11	23	25	6,6	45,9
Prod. Gewerbe	2 607	95	22	114	67	301	1 034	558	139	130	113	34	97,6	37,4
Handel, Gastgewerbe und Verkehr	1 696	71	45	192	112	59	532	276	94	113	126	77	62,9	37,1
Sonstige Dienstleistungen	2 894	136	84	378	201	82	1 161	368	151	149	129	54	100,1	34,6
Zusammen	7 341	305	152	697	387	447	2 755	1 225	390	403	391	189	267,1	36,4
Rheinland - Pfalz														
Männlich														
Land- u. Forstwirtschaft; Fischerei	33	/	/	/	/	/	5	/	/	/	8	6	1,7	51,4
Prod. Gewerbe	500	18	/	8	7	41	192	123	38	34	28	9	19,7	39,3
Handel, Gastgewerbe und Verkehr	184	7	/	6	/	/	57	37	15	17	24	13	7,9	43,1
Sonstige Dienstleistungen	300	10	/	8	7	/	136	47	23	24	22	13	12,2	40,6
Zusammen	1 018	36	8	23	19	50	391	212	78	77	82	42	41,5	40,8
Weiblich														
Land- u. Forstwirtschaft; Fischerei	15	/	/	/	/	/	/	/	/	/	/	/	0,7	42,1
Prod. Gewerbe	135	9	/	27	12	12	40	20	/	/	/	/	4,1	30,0
Handel, Gastgewerbe und Verkehr	183	12	10	45	23	6	37	23	8	6	6	6	5,4	29,7
Sonstige Dienstleistungen	363	24	18	82	40	11	118	40	12	10	6	/	10,6	29,1
Zusammen	696	45	34	156	78	29	196	85	25	19	16	12	20,7	29,7
Insgesamt														
Land- u. Forstwirtschaft; Fischerei	48	/	/	/	/	/	6	6	/	/	11	9	2,3	48,5
Prod. Gewerbe	636	27	8	34	19	53	232	144	42	37	29	11	23,7	37,3
Handel, Gastgewerbe und Verkehr	367	19	12	51	27	10	94	61	23	22	30	19	13,4	36,4
Sonstige Dienstleistungen	663	34	21	90	47	16	254	87	36	33	28	16	22,8	34,3
Zusammen	1 714	82	42	179	97	80	587	297	103	96	98	54	62,2	36,3
Saarland														
Männlich														
Land- u. Forstwirtschaft; Fischerei	/	-	-	/	-	-	/	/	-	/	/	/	/	/
Prod. Gewerbe	119	6	/	/	/	8	50	32	7	6	7	/	4,6	38,4
Handel, Gastgewerbe und Verkehr	47	/	/	/	/	/	13	12	/	6	6	/	2,0	43,0
Sonstige Dienstleistungen	81	/	/	/	/	/	38	14	/	6	7	/	3,2	40,0
Zusammen	250	11	/	/	/	10	102	58	15	18	21	6	10,0	39,9
Weiblich														
Land- u. Forstwirtschaft; Fischerei	/	/	-	/	/	/	/	/	/	-	/	/	/	/
Prod. Gewerbe	28	/	/	5	/	/	10	5	/	/	/	/	0,8	30,5
Handel, Gastgewerbe und Verkehr	48	/	/	12	5	/	8	9	/	/	/	/	1,5	30,7
Sonstige Dienstleistungen	85	6	/	20	8	/	29	12	/	/	/	/	2,5	29,4
Zusammen	162	11	6	37	16	5	47	26	/	/	/	/	4,9	30,0
Insgesamt														
Land- u. Forstwirtschaft; Fischerei	/	/	-	/	/	/	/	/	/	/	/	/	/	/
Prod. Gewerbe	147	7	/	7	/	10	60	37	7	6	7	/	5,4	36,9
Handel, Gastgewerbe und Verkehr	95	6	/	12	6	/	21	20	5	8	9	/	3,5	36,8
Sonstige Dienstleistungen	166	9	/	22	10	/	66	26	7	8	8	/	5,7	34,6
Zusammen	413	22	8	42	19	15	148	83	20	23	25	8	14,9	36,0

1) Klassifikation der Wirtschaftszweige, Ausgabe 1993 (WZ 93), Tiefengliederung für den Mikrozensus (siehe Anhang).

6 LÄNDER

6.6 Erwerbstätige im April 1996 nach Wirtschaftsbereichen, in der Berichtswoche vom 22. bis 28. April 1996 tatsächlich geleisteten Arbeitsstunden und Ländern

Wirtschaftsbereich 1)	Erwerbs- tätige ins- gesamt	Davon mit ... tatsächlich geleisteten Arbeitsstunden											Geleistete Arb.-Std.		
		0	1 - 9	10 - 20	21 - 30	31 - 35	36 - 39	40	41 - 47	48 - 54	55 - 69	70 und mehr	ins- gesamt	je Pers.	
		1 000-											Mill.	Anz.	
Sachsen															
Männlich															
Land- u. Forstwirtschaft; Fischerei	32	/	/	/	/	/	/	16	/	/	/	/	1,5	45,2	
Prod. Gewerbe	585	13	/	/	/	/	66	307	62	64	48	13	24,9	42,5	
Handel, Gastgewerbe und Verkehr	206	/	/	/	/	/	22	77	19	26	34	15	9,4	45,9	
Sonstige Dienst- leistungen	272	5	/	/	7	6	10	147	20	31	29	9	11,6	42,4	
Zusammen	1 096	23	8	12	11	13	99	546	104	124	115	39	47,3	43,2	
Weiblich															
Land- u. Forstwirtschaft; Fischerei	23	/	/	/	/	/	/	12	/	/	/	/	0,9	39,6	
Prod. Gewerbe	158	/	/	6	12	5	20	80	14	8	/	/	5,9	37,6	
Handel, Gastgewerbe und Verkehr	230	10	5	17	36	11	19	84	14	15	14	/	8,4	36,4	
Sonstige Dienst- leistungen	455	17	10	23	56	29	28	234	25	18	13	/	16,4	35,9	
Zusammen	866	32	19	46	105	47	68	411	56	41	34	10	31,6	36,4	
Insgesamt															
Land- u. Forstwirtschaft; Fischerei	55	/	/	/	/	/	/	29	/	/	7	/	2,4	42,9	
Prod. Gewerbe	744	18	/	9	14	10	86	386	76	72	52	14	30,8	41,5	
Handel, Gastgewerbe und Verkehr	435	14	7	20	38	12	41	161	34	41	48	20	17,8	40,8	
Sonstige Dienst- leistungen	728	22	15	27	62	35	38	381	45	48	41	12	27,9	38,4	
Zusammen	1 962	55	27	58	116	60	167	957	159	165	149	49	78,9	40,2	
Sachsen-Anhalt															
Männlich															
Land- u. Forstwirtschaft; Fischerei	32	/	/	/	/	/	/	17	/	/	/	/	1,5	45,3	
Prod. Gewerbe	312	6	/	/	/	/	37	193	21	22	20	5	12,9	41,5	
Handel, Gastgewerbe und Verkehr	124	/	/	/	/	/	12	61	9	13	15	9	5,6	45,4	
Sonstige Dienst- leistungen	162	/	/	/	/	/	9	100	9	12	15	6	6,9	42,9	
Zusammen	630	11	/	5	5	10	59	371	41	50	54	23	27,0	42,8	
Weiblich															
Land- u. Forstwirtschaft; Fischerei	23	/	/	/	/	/	/	13	/	/	/	/	0,9	38,4	
Prod. Gewerbe	74	/	/	/	5	/	11	41	/	/	/	/	2,8	38,7	
Handel, Gastgewerbe und Verkehr	137	/	/	8	22	/	14	59	8	7	6	/	5,1	37,5	
Sonstige Dienst- leistungen	279	9	/	17	30	14	19	162	11	7	7	/	10,1	36,4	
Zusammen	512	15	/	28	59	23	45	274	23	17	16	6	19,0	37,1	
Insgesamt															
Land- u. Forstwirtschaft; Fischerei	55	/	/	/	/	/	/	30	/	/	/	/	2,3	42,5	
Prod. Gewerbe	385	8	/	/	7	7	48	234	24	24	23	6	15,8	41,0	
Handel, Gastgewerbe und Verkehr	261	6	/	9	23	6	26	120	17	20	21	12	10,8	41,3	
Sonstige Dienst- leistungen	441	11	/	20	33	17	28	262	19	20	22	7	17,1	38,8	
Zusammen	1 142	25	/	33	65	34	104	646	63	67	70	29	46,0	40,3	
Schleswig-Holstein															
Männlich															
Land- u. Forstwirtschaft; Fischerei	30	/	/	/	/	/	6	/	/	/	/	9	1,6	53,4	
Prod. Gewerbe	266	13	/	6	/	25	102	57	19	19	15	/	10,3	38,6	
Handel, Gastgewerbe und Verkehr	181	9	/	7	/	/	60	29	17	20	18	12	7,5	41,6	
Sonstige Dienst- leistungen	240	10	/	8	5	6	93	44	23	19	18	10	9,7	40,2	
Zusammen	717	32	10	22	13	34	260	134	60	60	56	36	29,1	40,5	
Weiblich															
Land- u. Forstwirtschaft; Fischerei	13	/	/	/	/	/	/	10	/	/	/	/	0,6	42,5	
Prod. Gewerbe	74	6	/	11	7	7	25	10	/	/	/	/	2,3	30,8	
Handel, Gastgewerbe und Verkehr	159	11	7	32	24	6	38	19	7	6	/	/	4,8	30,1	
Sonstige Dienst- leistungen	287	26	18	58	35	10	83	31	12	8	/	/	8,1	28,3	
Zusammen	533	44	28	104	67	23	148	61	22	16	11	11	15,8	29,5	
Insgesamt															
Land- u. Forstwirtschaft; Fischerei	43	/	/	/	/	/	7	/	/	/	6	12	2,1	50,1	
Prod. Gewerbe	340	18	/	17	10	32	127	68	22	20	16	5	12,6	36,9	
Handel, Gastgewerbe und Verkehr	340	20	10	38	28	9	98	48	23	26	23	17	12,3	36,2	
Sonstige Dienst- leistungen	527	36	22	67	40	16	176	75	35	27	22	19	17,8	33,7	
Zusammen	1 250	76	37	126	80	57	408	194	82	76	66	47	44,8	35,8	

1) Klassifikation der Wirtschaftszweige, Ausgabe 1993 (WZ 93), Tiefengliederung für den Mikrozensus (siehe Anhang).

6 LÄNDER

6.6 Erwerbstätige im April 1996 nach Wirtschaftsbereichen, in der Berichtswoche vom 22. bis 28. April 1996 tatsächlich geleisteten Arbeitsstunden und Ländern

Wirtschaftsbereich 1)	Erwerbs- tätige ins- gesamt	Davon mit ... tatsächlich geleisteten Arbeitsstunden											Geleistete Arb.-Std.		
		0	1 - 9	10 - 20	21 - 30	31 - 35	36 - 39	40	41 - 47	48 - 54	55 - 69	70 und mehr	ins- gesamt	je Pers.	
		1 000											Mill.	Anz.	
T h ü r i n g e n															
Männlich															
Land- u. Forstwirtschaft; Fischerei	23	/	/	/	/	/	/	14	/	/	/	/	1,0	42,7	
Prod. Gewerbe	306	5	/	/	/	/	31	184	26	24	19	6	12,8	41,7	
Handel, Gastgewerbe und Verkehr	108	/	/	/	/	/	10	48	9	14	14	7	4,9	44,8	
Sonstige Dienst- leistungen	157	/	/	/	/	/	8	93	9	13	14	5	6,6	42,2	
Zusammen	594	11	/	9	5	10	50	339	45	53	49	20	25,2	42,4	
Weiblich															
Land- u. Forstwirtschaft; Fischerei	16	/	/	/	/	/	/	10	/	/	/	/	0,6	38,7	
Prod. Gewerbe	89	/	/	/	9	/	10	46	/	/	/	/	3,3	36,5	
Handel, Gastgewerbe und Verkehr	117	/	/	9	18	/	10	50	5	6	5	/	4,3	36,6	
Sonstige Dienst- leistungen	266	8	/	12	33	20	15	145	11	10	6	/	9,7	36,6	
Zusammen	488	16	8	25	61	28	37	252	22	20	14	6	17,9	36,7	
Insgesamt															
Land- u. Forstwirtschaft; Fischerei	39	/	/	/	/	/	/	24	/	/	/	/	1,6	41,0	
Prod. Gewerbe	396	9	/	6	11	8	42	231	31	27	21	7	16,0	40,5	
Handel, Gastgewerbe und Verkehr	225	6	/	12	19	/	20	98	14	20	19	10	9,1	40,6	
Sonstige Dienst- leistungen	422	11	/	16	35	24	23	239	19	23	20	7	16,3	38,7	
Zusammen	1 082	26	11	34	66	38	87	591	67	73	63	26	43,1	39,8	
D e u t s c h l a n d															
Männlich															
Land- u. Forstwirtschaft; Fischerei	662	11	8	28	18	13	77	149	36	56	117	148	33,3	50,3	
Prod. Gewerbe	9 651	319	44	108	155	856	3 201	2 915	713	628	535	177	381,9	39,6	
Handel, Gastgewerbe und Verkehr	4 252	146	45	137	76	96	1 214	1 004	336	436	487	276	181,6	42,7	
Sonstige Dienst- leistungen	6 140	216	78	200	161	131	2 063	1 525	495	537	521	215	248,7	40,5	
Zusammen	20 706	692	175	472	410	1 096	6 555	5 593	1 580	1 657	1 661	815	845,5	40,8	
Weiblich															
Land- u. Forstwirtschaft; Fischerei	414	13	14	57	51	22	27	96	19	23	41	51	16,5	39,8	
Prod. Gewerbe	2 930	187	95	420	279	278	825	598	112	68	47	19	92,4	31,5	
Handel, Gastgewerbe und Verkehr	3 931	242	184	708	546	146	797	737	174	159	138	98	123,5	31,4	
Sonstige Dienst- leistungen	8 001	530	338	1 425	925	319	2 097	1 617	320	224	151	62	245,1	30,6	
Zusammen	15 276	972	631	2 610	1 802	760	3 747	3 048	625	474	377	230	477,5	31,3	
Insgesamt															
Land- u. Forstwirtschaft; Fischerei	1 076	24	21	85	69	35	105	245	56	79	158	199	49,8	46,3	
Prod. Gewerbe	12 581	506	139	529	434	1 134	4 025	3 513	826	696	582	196	474,3	37,7	
Handel, Gastgewerbe und Verkehr	8 183	388	229	845	623	242	2 011	1 740	510	595	625	374	305,1	37,3	
Sonstige Dienst- leistungen	14 141	745	416	1 624	1 086	445	4 160	3 142	814	760	672	276	493,9	34,9	
Zusammen	35 982	1 664	806	3 083	2 212	1 856	10 301	8 640	2 206	2 131	2 038	1 046	1 323,0	36,8	
N a c h r i c h t l i c h : F r ü h e r e s B u n d e s g e b i e t															
Männlich															
Land- u. Forstwirtschaft; Fischerei	506	9	6	25	16	8	73	68	27	40	97	137	26,3	52,0	
Prod. Gewerbe	7 822	279	39	95	145	834	2 977	1 881	558	469	407	138	305,4	39,0	
Handel, Gastgewerbe und Verkehr	3 529	130	41	125	68	88	1 136	693	280	353	387	228	149,1	42,3	
Sonstige Dienst- leistungen	5 145	194	67	174	138	108	2 001	974	429	443	434	181	207,2	40,3	
Zusammen	17 002	612	153	419	368	1 038	6 187	3 615	1 294	1 305	1 325	684	688,0	40,5	
Weiblich															
Land- u. Forstwirtschaft; Fischerei	310	9	12	54	44	15	22	39	12	18	35	48	12,4	40,1	
Prod. Gewerbe	2 470	171	87	403	245	260	760	365	81	49	34	15	75,2	30,5	
Handel, Gastgewerbe und Verkehr	3 151	211	172	655	429	116	715	424	132	117	100	81	95,0	30,1	
Sonstige Dienst- leistungen	6 344	465	315	1 339	736	222	1 959	740	247	165	107	50	185,2	29,2	
Zusammen	12 275	856	586	2 451	1 455	613	3 456	1 568	471	348	277	194	367,8	30,0	
Insgesamt															
Land- u. Forstwirtschaft; Fischerei	816	18	19	79	60	23	95	107	38	58	132	185	38,7	47,5	
Prod. Gewerbe	10 292	449	126	498	390	1 094	3 737	2 245	638	518	441	153	380,6	37,0	
Handel, Gastgewerbe und Verkehr	6 680	341	212	780	498	204	1 851	1 117	412	469	487	308	244,1	36,5	
Sonstige Dienst- leistungen	11 489	659	382	1 513	874	330	3 960	1 714	676	608	542	231	392,4	34,2	
Zusammen	29 277	1 468	739	2 870	1 822	1 651	9 643	5 184	1 765	1 653	1 603	879	1 055,9	36,1	

1) Klassifikation der Wirtschaftszweige, Ausgabe 1993 (WZ 93), Tiefengliederung für den Mikrozensus (siehe Anhang).

6 LÄNDER

6.6 Erwerbstätige im April 1996 nach Wirtschaftsbereichen, in der Berichtswoche vom 22. bis 28. April 1996 tatsächlich geleisteten Arbeitsstunden und Ländern

Wirtschaftsbereich 1)	Erwerbs- tätige	Davon mit ... tatsächlich geleisteten Arbeitsstunden											Geleistete Arb.-Std.		
		ins- gesamt	0	1 - 9	10 - 20	21 - 30	31 - 35	36 - 39	40	41 - 47	48 - 54	55 - 69	70 und mehr	ins- gesamt	je Pers.
	1 000											Mill.	Anz.		
Darunter: Berlin - West															
Männlich															
Land- u. Forstwirtschaft; Fischerei	7	/	/	/	/	/	/	/	/	/	/	/	/	0,2	35,1
Prod. Gewerbe	168	10	/	/	/	15	55	46	9	10	11	/	6,4	38,4	
Handel, Gastgewerbe und Verkehr	124	6	/	8	5	/	35	26	10	12	12	6	4,9	39,6	
Sonstige Dienstleistungen	225	11	/	14	8	/	69	50	17	21	22	7	8,8	39,2	
Zusammen	524	28	7	26	17	23	161	123	36	43	45	16	20,4	39,0	
Weiblich															
Land- u. Forstwirtschaft; Fischerei	/	/	/	/	/	/	/	/	/	/	/	/	/	1,7	31,9
Prod. Gewerbe	54	5	/	5	6	7	17	9	/	/	/	/	2,8	30,8	
Handel, Gastgewerbe und Verkehr	89	8	/	16	13	/	19	13	/	/	/	/	8,8	30,6	
Sonstige Dienstleistungen	287	27	9	48	31	13	85	43	13	10	7	/	13,3	30,8	
Zusammen	433	40	12	69	50	25	121	66	18	17	11	/	13,3	30,8	
Insgesamt															
Land- u. Forstwirtschaft; Fischerei	9	/	/	/	/	/	/	/	/	/	/	/	0,3	33,7	
Prod. Gewerbe	222	15	/	8	9	23	72	55	11	13	12	/	8,2	36,8	
Handel, Gastgewerbe und Verkehr	214	13	/	24	18	8	54	39	13	16	15	8	7,7	35,9	
Sonstige Dienstleistungen	512	38	12	62	38	17	154	93	30	31	29	8	17,6	34,4	
Zusammen	957	67	19	95	67	47	283	189	55	60	55	20	33,8	35,3	
Nachrichtlich: Neue Länder und Berlin - Ost															
Männlich															
Land- u. Forstwirtschaft; Fischerei	156	/	/	/	/	/	/	81	10	16	21	11	7,0	45,0	
Prod. Gewerbe	1 829	41	/	13	10	22	224	1 035	156	159	128	38	76,5	41,8	
Handel, Gastgewerbe und Verkehr	723	16	/	12	8	8	78	311	56	83	100	48	32,5	44,9	
Sonstige Dienstleistungen	995	22	10	26	23	23	62	551	65	93	87	34	41,5	41,7	
Zusammen	3 704	80	21	53	42	58	368	1 977	286	352	335	131	157,5	42,5	
Weiblich															
Land- u. Forstwirtschaft; Fischerei	104	/	/	/	7	7	5	57	8	/	5	/	4,0	38,8	
Prod. Gewerbe	460	16	8	18	34	18	64	233	32	20	13	/	17,2	37,3	
Handel, Gastgewerbe und Verkehr	780	31	13	53	117	31	82	313	42	42	38	17	28,5	36,5	
Sonstige Dienstleistungen	1 657	65	23	86	189	91	138	877	73	59	44	11	59,9	36,2	
Zusammen	3 002	117	45	159	347	147	290	1 479	155	126	100	36	109,7	36,5	
Insgesamt															
Land- u. Forstwirtschaft; Fischerei	260	6	/	6	9	12	10	138	17	21	26	14	11,1	42,5	
Prod. Gewerbe	2 290	57	13	30	44	40	288	1 268	187	179	141	42	93,7	40,9	
Handel, Gastgewerbe und Verkehr	1 503	47	17	65	125	39	160	623	98	126	138	65	61,0	40,6	
Sonstige Dienstleistungen	2 652	87	34	111	212	114	200	1 428	138	153	131	45	101,5	38,3	
Zusammen	6 706	197	66	212	389	205	658	3 457	441	477	435	167	267,2	39,8	
Darunter: Berlin - Ost															
Männlich															
Land- u. Forstwirtschaft; Fischerei	/	/	-	/	/	/	/	/	/	/	/	-	/	/	
Prod. Gewerbe	115	5	/	/	/	/	24	50	9	10	9	/	4,7	40,6	
Handel, Gastgewerbe und Verkehr	79	/	/	/	/	/	13	27	7	8	10	/	3,4	42,6	
Sonstige Dienstleistungen	127	6	/	9	/	/	18	48	11	14	9	/	5,0	39,0	
Zusammen	325	14	/	13	8	7	56	127	28	32	28	10	13,1	40,4	
Weiblich															
Land- u. Forstwirtschaft; Fischerei	/	/	-	-	/	-	/	/	/	-	/	-	/	/	
Prod. Gewerbe	34	/	/	/	/	/	8	11	/	/	/	/	1,2	35,7	
Handel, Gastgewerbe und Verkehr	69	/	/	/	8	/	14	23	/	/	/	/	2,4	35,1	
Sonstige Dienstleistungen	188	13	/	12	15	6	34	78	10	9	6	/	6,6	35,4	
Zusammen	292	19	/	19	26	12	57	112	16	13	9	/	10,3	35,4	
Insgesamt															
Land- u. Forstwirtschaft; Fischerei	5	/	-	/	/	/	/	/	/	/	/	-	0,2	38,2	
Prod. Gewerbe	149	7	/	/	/	/	32	61	12	11	9	/	5,9	39,5	
Handel, Gastgewerbe und Verkehr	148	7	/	7	11	/	27	50	10	11	13	5	5,8	39,2	
Sonstige Dienstleistungen	315	19	/	21	19	9	53	127	21	23	14	5	11,6	36,8	
Zusammen	617	33	7	32	33	19	113	239	44	46	37	13	23,5	38,0	

1) Klassifikation der Wirtschaftszweige, Ausgabe 1993 (WZ 93), Tiefengliederung für den Mikrozensus (siehe Anhang).

6 LÄNDER

6.7 Erwerbstätige im April 1996 nach Stellung im Beruf, Altersgruppen und Ländern

1 000

Stellung im Beruf	Erwerbs- tätige insgesamt	Davon im Alter von ... bis unter ... Jahren							65 und mehr
		15 - 20	20 - 25	25 - 35	35 - 45	45 - 55	55 - 60	60 - 65	
B a d e n - W ü r t t e m b e r g									
Männlich									
Selbständige	347	/	/	63	95	92	45	28	21
Mithelfende Familienangehörige	13	/	/	/	/	/	/	/	/
Abhängige	2 369	85	205	680	604	485	230	69	11
Zusammen	2 729	86	211	744	699	578	276	98	37
Weiblich									
Selbständige	127	-	/	28	40	34	13	7	5
Mithelfende Familienangehörige	53	/	/	6	11	12	9	/	7
Abhängige	1 855	61	185	535	477	388	169	30	11
Zusammen	2 035	61	187	567	528	434	191	42	24
Insgesamt									
Selbständige	475	/	6	89	135	126	58	35	26
Mithelfende Familienangehörige	65	/	/	7	12	13	10	6	12
Abhängige	4 224	146	390	1 214	1 081	873	399	100	23
Zusammen	4 764	148	398	1 311	1 228	1 012	467	140	61
B a y e r n									
Männlich									
Selbständige	493	/	7	97	144	120	63	35	27
Mithelfende Familienangehörige	25	/	/	/	/	/	/	/	12
Abhängige	2 755	133	250	780	695	574	248	60	16
Zusammen	3 274	136	259	880	840	694	312	98	54
Weiblich									
Selbständige	170	/	/	35	53	45	16	8	8
Mithelfende Familienangehörige	105	/	/	14	24	22	17	11	14
Abhängige	2 195	107	231	638	556	447	169	32	14
Zusammen	2 470	109	237	687	633	515	202	52	37
Insgesamt									
Selbständige	663	/	11	132	197	165	79	43	35
Mithelfende Familienangehörige	130	/	/	16	25	23	19	14	26
Abhängige	4 951	240	481	1 418	1 251	1 021	417	92	30
Zusammen	5 744	244	496	1 566	1 473	1 209	515	150	91
B e r l i n									
Männlich									
Selbständige	115	/	/	30	34	28	12	/	/
Mithelfende Familienangehörige	/	/	/	/	/	/	/	/	/
Abhängige	733	22	58	217	180	162	74	17	/
Zusammen	849	23	60	247	214	191	86	21	6
Weiblich									
Selbständige	51	/	/	13	16	14	/	/	/
Mithelfende Familienangehörige	/	/	/	/	/	/	/	/	/
Abhängige	671	17	54	199	177	154	60	7	/
Zusammen	725	18	55	212	194	169	64	9	/
Insgesamt									
Selbständige	166	/	/	43	49	42	16	6	6
Mithelfende Familienangehörige	/	/	/	/	/	/	/	/	/
Abhängige	1 404	40	111	415	358	317	134	24	/
Zusammen	1 573	41	115	459	408	359	150	30	10

6 LÄNDER

6.7 Erwerbstätige im April 1996 nach Stellung im Beruf, Altersgruppen und Ländern

1 000

Stellung im Beruf	Erwerbs- tätige insgesamt	Davon im Alter von ... bis unter ... Jahren							
		15 - 20	20 - 25	25 - 35	35 - 45	45 - 55	55 - 60	60 - 65	65 und mehr
B r a n d e n b u r g									
Männlich									
Selbständige	54	-	/	12	17	16	/	/	/
Mithelfende Familienangehörige	/	-	/	/	/	/	-	/	-
Abhängige	556	30	52	150	162	106	44	11	/
Zusammen	611	30	54	162	179	122	49	13	/
Weiblich									
Selbständige	24	/	/	/	9	7	/	/	/
Mithelfende Familienangehörige	/	-	/	-	/	/	-	/	-
Abhängige	465	20	35	129	139	98	40	/	/
Zusammen	489	20	36	134	149	105	42	/	/
Insgesamt									
Selbständige	78	/	/	17	26	23	6	/	/
Mithelfende Familienangehörige	/	-	/	-	/	/	-	/	-
Abhängige	1 021	51	88	279	301	204	85	13	/
Zusammen	1 100	51	89	296	328	227	90	16	/
B r e m e n									
Männlich									
Selbständige	18	-	/	/	6	/	/	/	/
Mithelfende Familienangehörige	/	-	/	-	-	-	-	-	-
Abhängige	143	/	12	39	36	33	15	/	/
Zusammen	162	/	13	41	42	37	17	6	/
Weiblich									
Selbständige	8	-	-	/	/	/	/	-	/
Mithelfende Familienangehörige	/	-	-	-	/	/	-	-	-
Abhängige	110	/	10	29	27	25	13	/	/
Zusammen	118	/	10	31	31	28	14	/	/
Insgesamt									
Selbständige	26	-	/	/	9	7	/	/	/
Mithelfende Familienangehörige	/	-	/	-	/	/	-	/	-
Abhängige	253	5	22	68	63	58	28	8	/
Zusammen	280	5	22	72	72	65	31	9	/
H a m b u r g									
Männlich									
Selbständige	58	-	/	13	14	16	8	/	/
Mithelfende Familienangehörige	/	-	/	/	-	/	/	-	/
Abhängige	363	9	34	105	85	78	37	11	/
Zusammen	422	9	35	119	100	94	45	14	6
Weiblich									
Selbständige	26	/	/	8	7	7	/	/	/
Mithelfende Familienangehörige	/	/	/	/	/	/	/	/	/
Abhängige	317	6	26	100	76	75	28	/	/
Zusammen	347	7	27	108	83	83	31	5	/
Insgesamt									
Selbständige	85	/	/	21	21	23	10	/	/
Mithelfende Familienangehörige	/	/	/	/	/	/	/	/	/
Abhängige	680	15	60	205	161	153	65	15	5
Zusammen	769	16	62	227	183	177	76	19	10

6 LÄNDER

6.7 Erwerbstätige im April 1996 nach Stellung im Beruf, Altersgruppen und Ländern

1 000

Stellung im Beruf	Erwerbs- tätige insgesamt	Davon im Alter von ... bis unter ... Jahren							
		15 - 20	20 - 25	25 - 35	35 - 45	45 - 55	55 - 60	60 - 65	65 und mehr
Hessen									
Männlich									
Selbständige	200	/	/	38	55	54	26	13	10
Mithelfende Familienangehörige	6	/	/	/	/	/	/	/	/
Abhängige	1 356	42	118	377	350	296	132	36	/
Zusammen	1 562	44	121	417	406	351	158	50	15
Weiblich									
Selbständige	76	-	/	14	25	24	8	/	/
Mithelfende Familienangehörige	23	/	/	/	6	7	/	/	/
Abhängige	1 028	33	92	302	269	222	86	16	6
Zusammen	1 127	34	94	319	299	253	96	22	11
Insgesamt									
Selbständige	276	/	/	53	80	78	33	16	12
Mithelfende Familienangehörige	30	/	/	/	6	7	/	/	/
Abhängige	2 384	75	210	680	619	518	218	53	11
Zusammen	2 689	78	214	736	705	603	255	72	26
Mecklenburg - Vorpommern									
Männlich									
Selbständige	39	-	/	8	13	11	/	/	/
Mithelfende Familienangehörige	/	-	-	-	-	-	/	/	/
Abhängige	410	31	39	107	120	73	32	6	/
Zusammen	449	31	39	115	133	84	36	8	/
Weiblich									
Selbständige	15	-	/	/	/	/	/	/	/
Mithelfende Familienangehörige	/	-	-	-	-	-	/	/	/
Abhängige	338	21	29	93	103	66	24	/	/
Zusammen	354	21	29	97	108	71	25	/	/
Insgesamt									
Selbständige	53	-	/	12	18	16	5	/	/
Mithelfende Familienangehörige	/	-	-	-	/	/	/	/	/
Abhängige	748	51	68	200	223	139	56	9	/
Zusammen	803	51	68	212	241	155	61	11	/
Niedersachsen									
Männlich									
Selbständige	243	/	/	43	66	68	32	20	11
Mithelfende Familienangehörige	8	/	/	/	/	/	/	/	/
Abhängige	1 700	57	159	476	430	376	155	43	5
Zusammen	1 951	57	162	521	497	444	188	64	18
Weiblich									
Selbständige	79	-	/	15	25	23	9	/	/
Mithelfende Familienangehörige	40	/	/	5	10	11	7	/	/
Abhängige	1 286	43	134	368	335	278	104	20	5
Zusammen	1 405	44	136	388	370	312	119	27	10
Insgesamt									
Selbständige	322	/	/	59	91	90	41	22	14
Mithelfende Familienangehörige	48	/	/	7	11	12	7	6	/
Abhängige	2 986	100	293	843	765	654	259	62	10
Zusammen	3 356	101	298	909	866	755	307	91	29

6 LÄNDER

6.7 Erwerbstätige im April 1996 nach Stellung im Beruf, Altersgruppen und Ländern

1 000

Stellung im Beruf	Erwerbs- tätige insgesamt	Davon im Alter von ... bis unter ... Jahren							
		15 - 20	20 - 25	25 - 35	35 - 45	45 - 55	55 - 60	60 - 65	65 und mehr
Nordrhein - Westfalen									
Männlich									
Selbständige	470	/	7	90	134	121	62	33	23
Mithelfende Familienangehörige	13	/	/	/	/	/	/	/	/
Abhängige	3 910	117	321	1 118	1 033	843	367	94	16
Zusammen	4 393	120	330	1 210	1 168	966	430	129	42
Weiblich									
Selbständige	167	/	/	33	52	46	17	8	8
Mithelfende Familienangehörige	41	/	/	7	11	10	/	/	/
Abhängige	2 740	74	269	808	747	571	221	39	10
Zusammen	2 947	75	273	847	811	627	243	51	21
Insgesamt									
Selbständige	637	/	10	123	187	166	79	41	31
Mithelfende Familienangehörige	53	/	/	9	12	12	6	/	6
Abhängige	6 650	191	590	1 926	1 781	1 415	588	133	26
Zusammen	7 341	195	603	2 057	1 979	1 593	673	179	63
Rheinland - Pfalz									
Männlich									
Selbständige	119	/	/	20	35	31	15	10	7
Mithelfende Familienangehörige	/	/	/	/	/	/	/	/	/
Abhängige	895	36	73	253	240	185	81	23	/
Zusammen	1 018	36	74	274	275	216	96	34	13
Weiblich									
Selbständige	41	-	/	8	13	11	/	/	/
Mithelfende Familienangehörige	15	/	/	/	/	/	/	/	/
Abhängige	640	24	66	184	177	126	46	13	/
Zusammen	696	24	67	194	193	140	53	17	7
Insgesamt									
Selbständige	160	/	/	28	48	41	19	13	9
Mithelfende Familienangehörige	18	/	/	/	/	/	/	/	/
Abhängige	1 535	60	139	437	417	311	127	36	9
Zusammen	1 714	60	140	468	468	356	149	52	20
Saarland									
Männlich									
Selbständige	27	-	/	/	7	9	/	/	/
Mithelfende Familienangehörige	/	-	/	/	/	/	/	/	/
Abhängige	223	7	16	60	67	51	17	/	/
Zusammen	250	7	16	65	75	60	20	6	/
Weiblich									
Selbständige	9	-	/	/	/	/	/	/	/
Mithelfende Familienangehörige	/	-	/	/	/	/	/	/	/
Abhängige	150	/	14	43	46	30	10	/	/
Zusammen	162	/	14	46	49	34	11	/	/
Insgesamt									
Selbständige	36	-	/	6	10	12	/	/	/
Mithelfende Familienangehörige	/	-	/	/	/	/	/	/	/
Abhängige	373	11	30	103	113	80	27	7	/
Zusammen	413	11	30	110	124	94	31	9	/

6 LÄNDER

6.7 Erwerbstätige im April 1996 nach Stellung im Beruf, Altersgruppen und Ländern

1 000

Stellung im Beruf	Erwerbs- tätige insgesamt	Davon im Alter von ... bis unter ... Jahren							
		15 - 20	20 - 25	25 - 35	35 - 45	45 - 55	55 - 60	60 - 65	65 und mehr
S a c h s e n									
Männlich									
Selbständige	103	-	/	19	32	28	14	/	/
Mithelfende Familienangehörige	/	/	-	/	-	/	-	/	/
Abhängige	992	65	99	255	258	211	87	15	/
Zusammen	1 096	65	101	274	290	240	101	20	6
Weiblich									
Selbständige	46	-	/	10	18	12	/	/	/
Mithelfende Familienangehörige	/	/	/	/	/	/	/	/	/
Abhängige	816	39	65	204	241	192	70	/	/
Zusammen	866	39	66	215	259	205	74	5	/
Insgesamt									
Selbständige	149	-	/	29	50	40	17	6	/
Mithelfende Familienangehörige	5	/	/	/	/	/	/	/	/
Abhängige	1 808	103	164	459	499	403	157	19	/
Zusammen	1 962	104	167	489	549	445	175	25	9
S a c h s e n - A n h a l t									
Männlich									
Selbständige	57	-	/	12	18	17	7	/	/
Mithelfende Familienangehörige	/	/	/	-	/	/	/	/	-
Abhängige	572	35	57	147	160	122	44	7	/
Zusammen	630	35	58	159	178	139	51	9	/
Weiblich									
Selbständige	22	-	/	6	8	/	/	/	-
Mithelfende Familienangehörige	/	-	/	/	/	/	/	/	-
Abhängige	488	23	40	129	142	111	40	/	/
Zusammen	512	23	41	136	150	116	43	/	/
Insgesamt									
Selbständige	79	-	/	18	26	22	9	/	/
Mithelfende Familienangehörige	/	/	/	/	/	/	/	/	-
Abhängige	1 060	58	97	277	302	233	84	8	/
Zusammen	1 142	58	99	295	329	255	94	12	/
S c h l e s w i g - H o l s t e i n									
Männlich									
Selbständige	95	-	/	17	23	29	14	7	/
Mithelfende Familienangehörige	/	/	/	/	/	/	/	/	/
Abhängige	618	21	54	172	147	131	68	20	/
Zusammen	717	21	55	190	171	161	83	27	9
Weiblich									
Selbständige	34	/	/	6	11	9	/	/	/
Mithelfende Familienangehörige	10	/	/	/	/	/	/	/	/
Abhängige	489	17	47	145	117	104	49	7	/
Zusammen	533	18	47	152	131	116	55	9	6
Insgesamt									
Selbständige	129	/	/	23	34	38	19	9	6
Mithelfende Familienangehörige	14	/	/	/	/	/	/	/	/
Abhängige	1 108	38	101	317	264	235	117	27	8
Zusammen	1 250	39	102	342	301	276	138	37	15

6 LÄNDER

6.7 Erwerbstätige im April 1996 nach Stellung im Beruf, Altersgruppen und Ländern

1 000

Stellung im Beruf	Erwerbs- tätige insgesamt	Davon im Alter von ... bis unter ... Jahren							
		15 - 20	20 - 25	25 - 35	35 - 45	45 - 55	55 - 60	60 - 65	65 und mehr
Thüringen									
Männlich									
Selbständige	55	-	/	10	21	15	/	/	/
Mithelfende Familienangehörige	/	-	-	-	/	-	/	/	-
Abhängige	539	34	51	138	151	106	50	7	/
Zusammen	594	34	52	148	172	122	55	10	/
Weiblich									
Selbständige	21	-	/	/	9	5	/	/	/
Mithelfende Familienangehörige	/	-	-	/	/	/	/	/	-
Abhängige	465	21	33	123	139	108	38	/	/
Zusammen	488	21	34	127	148	114	40	/	/
Insgesamt									
Selbständige	76	-	/	14	29	21	7	/	/
Mithelfende Familienangehörige	/	-	-	/	/	/	/	/	-
Abhängige	1 004	55	85	261	290	215	88	9	/
Zusammen	1 082	55	86	275	320	236	95	13	/
Deutschland									
Männlich									
Selbständige	2 492	/	34	479	715	658	317	170	116
Mithelfende Familienangehörige	79	8	7	12	/	6	/	10	26
Abhängige	18 134	726	1 598	5 075	4 718	3 834	1 682	428	74
Zusammen	20 706	737	1 639	5 566	5 438	4 498	2 004	608	216
Weiblich									
Selbständige	916	/	16	190	295	251	89	38	36
Mithelfende Familienangehörige	306	5	6	40	72	74	46	32	31
Abhängige	14 054	514	1 330	4 028	3 769	2 995	1 168	186	64
Zusammen	15 276	520	1 352	4 259	4 135	3 320	1 303	256	132
Insgesamt									
Selbständige	3 409	/	50	670	1 010	910	405	208	152
Mithelfende Familienangehörige	385	14	13	52	77	81	51	42	57
Abhängige	32 188	1 240	2 929	9 103	8 486	6 829	2 850	614	138
Insgesamt	35 982	1 257	2 991	9 825	9 573	7 819	3 306	864	348
Nachrichtlich: Früheres Bundesgebiet									
Männlich									
Selbständige	2 148	/	28	407	605	563	279	154	109
Mithelfende Familienangehörige	75	8	7	12	/	5	/	9	26
Abhängige	14 779	520	1 272	4 188	3 792	3 163	1 401	376	68
Zusammen	17 002	530	1 306	4 606	4 401	3 732	1 685	539	203
Weiblich									
Selbständige	773	/	13	158	242	213	77	35	34
Mithelfende Familienangehörige	296	/	5	39	69	72	45	30	31
Abhängige	11 206	381	1 106	3 265	2 928	2 364	929	173	59
Zusammen	12 275	387	1 124	3 461	3 239	2 649	1 052	239	124
Insgesamt									
Selbständige	2 921	/	41	564	847	778	357	190	143
Mithelfende Familienangehörige	371	13	12	50	73	78	50	39	56
Abhängige	25 985	901	2 377	7 453	6 720	5 527	2 330	549	127
Zusammen	29 277	917	2 430	8 067	7 640	6 381	2 737	778	326

6 LÄNDER

6.7 Erwerbstätige im April 1996 nach Stellung im Beruf, Altersgruppen und Ländern

1 000

Stellung im Beruf	Erwerbs- tätige insgesamt	Davon im Alter von ... bis unter ... Jahren							
		15 - 20	20 - 25	25 - 35	35 - 45	45 - 55	55 - 60	60 - 65	65 und mehr
Darunter: Berlin - West									
Männlich									
Selbständige	77	/	/	17	24	20	8	/	/
Mithelfende Familienangehörige	/	/	/	/	-	-	-	-	-
Abhängige	446	11	29	127	105	110	50	11	/
Zusammen	524	12	31	145	129	131	59	14	/
Weiblich									
Selbständige	35	/	/	9	11	10	/	/	/
Mithelfende Familienangehörige	/	/	/	/	/	/	/	/	/
Abhängige	395	8	32	114	101	99	34	6	/
Zusammen	433	9	33	123	113	109	37	7	/
Insgesamt									
Selbständige	112	/	/	26	35	30	11	/	/
Mithelfende Familienangehörige	/	/	/	/	/	/	/	/	/
Abhängige	841	19	61	241	206	209	84	17	/
Zusammen	957	20	63	268	242	240	95	21	8
Nachrichtlich: Neue Länder und Berlin - Ost									
Männlich									
Selbständige	345	/	6	73	110	95	37	16	7
Mithelfende Familienangehörige	/	/	/	/	/	/	/	/	/
Abhängige	3 355	206	327	887	925	671	281	52	6
Zusammen	3 704	207	333	961	1 036	767	319	68	13
Weiblich									
Selbständige	143	/	/	33	52	38	11	/	/
Mithelfende Familienangehörige	10	/	/	/	/	/	/	/	/
Abhängige	2 849	133	225	763	841	631	239	13	5
Zusammen	3 002	133	228	797	896	671	251	17	8
Insgesamt									
Selbständige	488	/	9	106	163	133	49	19	9
Mithelfende Familienangehörige	14	/	/	/	/	/	/	/	/
Abhängige	6 204	339	552	1 650	1 766	1 301	520	65	11
Zusammen	6 706	340	561	1 758	1 932	1 438	570	86	21
Darunter: Berlin - Ost									
Männlich									
Selbständige	38	/	/	13	9	8	/	/	/
Mithelfende Familienangehörige	/	/	/	/	/	/	/	/	/
Abhängige	287	11	28	89	75	52	24	6	/
Zusammen	325	12	29	102	85	60	28	8	/
Weiblich									
Selbständige	16	-	/	/	5	/	/	/	/
Mithelfende Familienangehörige	/	-	/	-	/	-	-	-	-
Abhängige	276	9	22	85	76	55	26	/	/
Zusammen	292	9	23	89	82	59	27	/	/
Insgesamt									
Selbständige	53	/	/	17	15	12	/	/	/
Mithelfende Familienangehörige	/	/	/	/	/	/	/	/	/
Abhängige	563	21	50	174	151	107	50	8	/
Zusammen	617	21	52	191	166	119	55	9	/

6 LÄNDER

6.8 Erwerbstätige im April 1996 nach Wirtschaftsbereichen, Stellung im Beruf und Ländern

Wirtschaftsbereich 1)	Insgesamt				Männlich				Weiblich						
	insgesamt		Selbst- ständige	Mith. Fam.- ang.	Ab- hängige	zusammen		Selbst- ständige	Mith. Fam.- ang.	Ab- hängige	zusammen		Selbst- ständige	Mith. Fam.- ang.	Ab- hängige
	1 000	%	1 000			% 2)	1 000			% 2)	1 000				
B a d e n - W ü r t t e m b e r g															
Land- u. Forstwirtschaft; Fischerei	120	2,5	41	31	47	71	59,6	35	7	30	48	40,4	7	24	17
Prod. Gewerbe	1 991	41,8	117	10	1 864	1 457	73,2	104	/	1 353	533	26,8	13	24	511
Handel, Gastgewerbe und Verkehr	962	20,2	134	15	813	483	50,2	94	/	384	479	49,8	40	10	429
Sonstige Dienstleistungen	1 692	35,5	182	10	1 500	718	42,4	115	/	602	974	57,6	67	9	898
Zusammen	4 764	100	475	65	4 224	2 729	57,3	347	13	2 369	2 035	42,7	127	53	1 855
B a y e r n															
Land- u. Forstwirtschaft; Fischerei	240	4,2	96	87	58	132	55,0	82	19	31	108	45,0	13	68	27
Prod. Gewerbe	2 127	37,0	146	12	1 968	1 552	73,0	131	/	1 419	575	27,0	15	11	549
Handel, Gastgewerbe und Verkehr	1 278	22,3	191	19	1 068	653	51,1	132	/	518	626	48,9	60	15	551
Sonstige Dienstleistungen	2 098	36,5	230	12	1 856	937	44,7	148	/	788	1 161	55,3	81	11	1 069
Zusammen	5 744	100	663	130	4 951	3 274	57,0	493	25	2 755	2 470	43,0	170	105	2 195
B e r l i n															
Land- u. Forstwirtschaft; Fischerei	14	0,9	/	-	13	10	71,6	/	-	9	/	/	/	-	/
Prod. Gewerbe	371	23,6	28	/	342	283	76,2	25	/	258	88	23,8	/	/	85
Handel, Gastgewerbe und Verkehr	361	23,0	49	/	310	203	56,3	36	/	167	158	43,7	13	/	144
Sonstige Dienstleistungen	826	52,5	87	/	738	352	42,6	53	/	299	474	57,4	34	/	439
Zusammen	1 573	100	166	/	1 404	849	53,9	115	/	733	725	46,1	51	/	671
B r a n d e n b u r g															
Land- u. Forstwirtschaft; Fischerei	53	4,8	/	/	48	31	59,0	/	/	28	22	41,0	/	/	21
Prod. Gewerbe	379	34,4	19	/	359	308	81,3	18	/	290	71	18,7	/	/	69
Handel, Gastgewerbe und Verkehr	245	22,3	29	/	216	117	47,9	17	/	100	128	52,1	12	/	115
Sonstige Dienstleistungen	423	38,5	25	/	398	154	36,5	16	/	138	269	63,5	9	/	260
Zusammen	1 100	100	78	/	1 021	611	55,5	54	/	556	489	44,5	24	/	465
B r e m e n															
Land- u. Forstwirtschaft; Fischerei	/	/	/	-	/	/	/	/	-	/	/	/	/	-	/
Prod. Gewerbe	83	29,8	/	-	79	67	80,1	/	-	63	17	19,9	/	-	16
Handel, Gastgewerbe und Verkehr	77	27,6	9	/	68	41	53,1	6	/	35	36	46,9	/	/	33
Sonstige Dienstleistungen	117	41,9	13	/	104	53	45,0	8	/	44	64	55,0	/	/	60
Zusammen	280	100	26	/	253	162	57,8	18	/	143	118	42,2	8	/	110
H a m b u r g															
Land- u. Forstwirtschaft; Fischerei	7	0,9	/	/	/	/	/	/	/	/	/	/	/	/	/
Prod. Gewerbe	179	23,3	15	/	163	133	74,5	12	/	121	46	25,5	/	/	43
Handel, Gastgewerbe und Verkehr	219	28,5	28	/	189	122	55,6	21	/	100	97	44,4	7	/	89
Sonstige Dienstleistungen	364	47,4	40	/	323	163	44,6	24	/	139	202	55,4	17	/	184
Zusammen	769	100	85	/	680	422	54,9	58	/	363	347	45,1	26	/	317
H e s s e n															
Land- u. Forstwirtschaft; Fischerei	53	2,0	17	10	26	33	52,8	15	/	16	20	37,2	/	8	9
Prod. Gewerbe	865	32,2	61	6	798	648	75,0	53	/	594	217	25,0	8	/	204
Handel, Gastgewerbe und Verkehr	651	24,2	85	8	558	361	55,4	60	/	299	291	44,6	24	7	260
Sonstige Dienstleistungen	1 120	41,7	114	5	1 001	520	46,4	71	/	447	601	53,6	42	/	554
Zusammen	2 689	100	276	30	2 384	1 562	58,1	200	6	1 356	1 127	41,9	76	23	1 028

1) Klassifikation der Wirtschaftszweige, Ausgabe 1993 (WZ 93), Tiefengliederung für den Mikrozensus (siehe Anhang).

2) Anteil an Spalte 1.

6 LÄNDER

6.8 Erwerbstätige im April 1996 nach Wirtschaftsbereichen, Stellung im Beruf und Ländern

Wirtschaftsbereich 1)	Insgesamt				Männlich				Weiblich						
	insgesamt		Selbst- ständige	Mith. Fam.- ang.	Ab- hängige	zusammen		Selbst- ständige	Mith. Fam.- ang.	Ab- hängige	zusammen		Selbst- ständige	Mith. Fam.- ang.	Ab- hängige
	1 000	%	1 000			% 2)	1 000			% 2)	1 000				
Mecklenburg-Vorpommern															
Land- u. Forstwirtschaft; Fischerei	53	6,6	/	/	49	34	64,8	/	/	30	19	35,2	/	/	18
Prod. Gewerbe	238	29,6	13	/	225	203	85,5	12	/	191	35	14,5	/	/	34
Handel, Gastgewerbe und Verkehr	189	23,5	20	/	168	89	47,1	12	/	76	100	52,9	7	/	92
Sonstige Dienstleistungen	324	40,4	17	/	307	123	37,9	10	-	112	201	62,1	7	/	194
Zusammen	803	100	53	/	748	449	55,9	39	/	410	354	44,1	15	/	338
Niedersachsen															
Land- u. Forstwirtschaft; Fischerei	146	4,3	61	31	54	94	64,3	54	6	33	52	35,7	6	25	20
Prod. Gewerbe	1 096	32,6	58	/	1 034	854	78,0	51	/	803	241	22,0	6	/	231
Handel, Gastgewerbe und Verkehr	780	23,2	98	9	674	405	51,9	69	/	334	375	48,1	28	7	340
Sonstige Dienstleistungen	1 335	39,8	106	/	1 224	598	44,8	68	/	530	736	55,2	38	/	694
Zusammen	3 356	100	322	48	2 986	1 951	58,1	243	8	1 700	1 405	41,9	79	40	1 286
Nordrhein-Westfalen															
Land- u. Forstwirtschaft; Fischerei	143	2,0	52	13	79	97	67,9	45	/	50	46	32,1	7	10	29
Prod. Gewerbe	2 607	35,5	143	8	2 455	2 057	78,9	122	/	1 933	549	21,1	21	6	522
Handel, Gastgewerbe und Verkehr	1 696	23,1	210	19	1 467	929	54,7	146	5	777	768	45,3	64	14	690
Sonstige Dienstleistungen	2 894	39,4	232	13	2 650	1 310	45,3	158	/	1 150	1 584	54,7	74	11	1 499
Zusammen	7 341	100	637	53	6 650	4 393	59,8	470	13	3 910	2 947	40,2	167	41	2 740
Rheinland-Pfalz															
Land- u. Forstwirtschaft; Fischerei	48	2,8	22	9	17	33	68,0	19	/	13	15	32,0	/	7	/
Prod. Gewerbe	636	37,1	39	/	594	500	78,7	35	/	465	135	21,3	/	/	130
Handel, Gastgewerbe und Verkehr	367	21,4	49	/	313	184	50,3	32	/	151	183	49,7	16	/	162
Sonstige Dienstleistungen	663	38,7	50	/	611	300	45,3	33	/	267	363	54,7	17	/	344
Zusammen	1 714	100	160	18	1 535	1 018	59,4	119	/	895	696	40,6	41	15	640
Saarland															
Land- u. Forstwirtschaft; Fischerei	/	/	/	/	/	/	/	/	/	/	/	/	/	/	/
Prod. Gewerbe	147	35,6	7	/	139	119	81,0	7	/	112	28	19,0	/	/	27
Handel, Gastgewerbe und Verkehr	95	23,1	14	/	80	47	49,8	9	-	39	48	50,2	5	/	41
Sonstige Dienstleistungen	166	40,2	14	/	151	81	48,9	11	-	71	85	51,1	/	/	81
Zusammen	413	100	36	/	373	250	60,7	27	/	223	162	39,3	9	/	150
Sachsen															
Land- u. Forstwirtschaft; Fischerei	55	2,8	6	/	49	32	58,3	/	/	27	23	41,7	/	/	21
Prod. Gewerbe	744	37,9	37	/	705	585	78,7	34	/	551	158	21,3	/	/	154
Handel, Gastgewerbe und Verkehr	435	22,2	55	/	378	206	47,2	33	/	172	230	52,8	22	/	207
Sonstige Dienstleistungen	728	37,1	50	/	676	272	37,4	31	/	241	455	62,6	19	/	435
Zusammen	1 962	100	149	5	1 808	1 096	55,8	103	/	992	866	44,2	46	/	816
Sachsen-Anhalt															
Land- u. Forstwirtschaft; Fischerei	55	4,8	5	/	49	32	58,8	/	/	27	23	41,2	/	/	22
Prod. Gewerbe	385	33,7	21	/	364	312	80,9	19	-	293	74	19,1	/	/	71
Handel, Gastgewerbe und Verkehr	261	22,9	27	/	232	124	47,6	17	/	106	137	52,4	10	/	126
Sonstige Dienstleistungen	441	38,6	25	/	414	162	36,8	17	/	145	279	63,2	9	/	269
Zusammen	1 142	100	79	/	1 060	630	55,2	57	/	572	512	44,8	22	/	488

1) Klassifikation der Wirtschaftszweige, Ausgabe 1993 (WZ 93), Tiefengliederung für den Mikrozensus (siehe Anhang).

2) Anteil an Spalte 1.

6 LÄNDER

6.8 Erwerbstätige im April 1996 nach Wirtschaftsbereichen, Stellung im Beruf und Ländern

Wirtschaftsbereich 1)	Insgesamt				Männlich				Weiblich						
	insgesamt		Selbst- ständige	Mith. Fam.- ang.	Ab- hängige	zusammen	Selbst- ständige	Mith. Fam.- ang.	Ab- hängige	zusammen	Selbst- ständige	Mith. Fam.- ang.	Ab- hängige		
	1 000	%	1 000		% 2)	1 000		% 2)	1 000						
Schleswig-Holstein															
Land- u. Forstwirtschaft; Fischerei	43	3,4	15	6	22	30	69,6	14	/	15	13	30,4	/	/	7
Prod. Gewerbe	340	27,2	26	/	313	266	78,2	23	/	243	74	21,8	/	/	70
Handel, Gastgewerbe und Verkehr	340	27,2	43	/	292	181	53,2	30	/	149	159	46,8	13	/	143
Sonstige Dienstleistungen	527	42,2	45	/	480	240	45,5	28	/	212	287	54,5	17	/	269
Zusammen	1 250	100	129	14	1 108	717	57,3	95	/	618	533	42,7	34	10	489
Thüringen															
Land- u. Forstwirtschaft; Fischerei	39	3,6	/	-	37	23	58,1	/	-	22	16	41,9	/	-	15
Prod. Gewerbe	396	36,6	24	/	371	306	77,4	22	/	284	89	22,6	/	/	87
Handel, Gastgewerbe und Verkehr	225	20,8	25	/	199	108	48,1	17	/	91	117	51,9	9	/	107
Sonstige Dienstleistungen	422	39,0	25	/	397	157	37,1	15	-	141	266	62,9	9	/	256
Zusammen	1 082	100	76	/	1 004	594	54,9	55	/	539	488	45,1	21	/	465
Deutschland															
Land- u. Forstwirtschaft; Fischerei	1 076	3,0	331	189	556	662	61,5	284	40	337	414	38,5	47	149	219
Prod. Gewerbe	12 581	35,0	757	50	11 775	9 851	76,7	672	9	8 971	2 930	23,3	85	41	2 804
Handel, Gastgewerbe und Verkehr	8 183	22,7	1 066	91	7 027	4 252	52,0	732	22	3 499	3 931	48,0	334	69	3 528
Sonstige Dienstleistungen	14 141	39,3	1 255	55	12 831	6 140	43,4	805	8	5 327	8 001	56,6	450	47	7 504
Insgesamt	35 982	100	3 409	385	32 188	20 706	57,5	2 492	79	18 134	15 276	42,5	916	306	14 054
Nachrichtlich: Früheres Bundesgebiet															
Land- u. Forstwirtschaft; Fischerei	816	2,8	309	188	319	506	62,0	267	40	199	310	38,0	42	148	120
Prod. Gewerbe	10 292	35,2	632	47	9 612	7 822	76,0	558	8	7 256	2 470	24,0	75	39	2 356
Handel, Gastgewerbe und Verkehr	6 680	22,8	894	85	5 702	3 529	52,8	624	20	2 885	3 151	47,2	269	65	2 817
Sonstige Dienstleistungen	11 489	39,2	1 086	52	10 352	5 145	44,8	699	8	4 439	6 344	55,2	387	44	5 913
Zusammen	29 277	100	2 921	371	25 985	17 002	58,1	2 148	75	14 779	12 275	41,9	773	296	11 206
Darunter: Berlin-West															
Land- u. Forstwirtschaft; Fischerei	9	0,9	/	-	8	7	76,1	/	-	6	/	/	/	-	/
Prod. Gewerbe	222	23,2	18	/	204	168	75,5	16	-	152	54	24,5	/	/	52
Handel, Gastgewerbe und Verkehr	214	22,3	33	/	179	124	58,1	24	/	99	89	41,9	9	/	79
Sonstige Dienstleistungen	512	53,5	60	/	451	225	44,0	36	/	189	287	56,0	24	/	262
Zusammen	957	100	112	/	841	524	54,8	77	/	446	433	45,2	35	/	395
Nachrichtlich: Neue Länder und Berlin-Ost															
Land- u. Forstwirtschaft; Fischerei	260	3,9	22	/	237	156	59,9	17	/	138	104	40,1	/	/	89
Prod. Gewerbe	2 290	34,1	124	/	2 162	1 829	79,9	114	/	1 714	460	20,1	10	/	448
Handel, Gastgewerbe und Verkehr	1 503	22,4	172	6	1 325	723	48,1	108	/	614	780	51,9	65	/	711
Sonstige Dienstleistungen	2 652	39,6	169	/	2 480	995	37,5	106	/	889	1 657	62,5	63	/	1 591
Zusammen	6 706	100	488	14	6 204	3 704	55,2	345	/	3 355	3 002	44,8	143	10	2 849
Darunter: Berlin-Ost															
Land- u. Forstwirtschaft; Fischerei	5	0,9	/	-	5	/	/	/	-	/	/	/	/	-	/
Prod. Gewerbe	149	24,2	10	/	138	115	77,2	9	/	106	34	22,8	/	-	33
Handel, Gastgewerbe und Verkehr	148	23,9	16	/	132	79	53,5	11	-	68	69	46,5	/	/	64
Sonstige Dienstleistungen	315	51,0	27	/	288	127	40,4	17	/	110	188	59,6	10	-	178
Zusammen	617	100	53	/	563	325	52,6	38	/	287	292	47,4	16	/	276

1) Klassifikation der Wirtschaftszweige, Ausgabe 1993 (WZ 93), Tiefengliederung für den Mikrozensus (siehe Anhang).

2) Anteil an Spalte 1.

Deutschland

7 Lange Reihen

7 Lange Reihen
7.1 Bevölkerung nach Beteiligung am Erwerbsleben
1 000

Beteiligung am Erwerbsleben	1991	1992	1993	1994	1995	1996
Männlich						
Erwerbspersonen	23 125	23 045	23 088	23 038	22 929	22 832
Erwerbstätige	21 875	21 623	21 296	20 988	20 939	20 706
Erwerbelose	1 251	1 422	1 792	2 051	1 991	2 126
Nichterwerbspersonen	15 423	15 908	16 294	16 494	16 741	17 011
Zusammen ...	38 548	38 954	39 382	39 532	39 670	39 843
Weiblich						
Erwerbspersonen	16 962	17 080	17 091	17 198	17 154	17 153
Erwerbstätige	15 570	15 317	15 084	15 088	15 109	15 276
Erwerbelose	1 392	1 764	2 007	2 110	2 045	1 877
Nichterwerbspersonen	24 319	24 404	24 626	24 638	24 747	24 835
Zusammen ...	41 281	41 485	41 717	41 836	41 900	41 989
Insgesamt						
Erwerbspersonen	40 088	40 126	40 179	40 236	40 083	39 985
Erwerbstätige	37 445	36 940	36 380	36 076	36 048	35 982
Erwerbelose	2 642	3 185	3 799	4 160	4 035	4 003
Nichterwerbspersonen	39 742	40 313	40 921	41 132	41 487	41 847
Insgesamt ...	79 829	80 438	81 100	81 368	81 570	81 832

7.2 Erwerbstätige nach Stellung im Beruf
1 000

Stellung im Beruf	1991	1992	1993	1994	1995	1996
Männlich						
Selbständige	2 257	2 301	2 348	2 426	2 456	2 492
Mithelfende Familienangehörige	83	89	78	89	88	79
Beamte	1 951	1 909	1 876	1 823	1 785	1 769
Angestellte 1)	7 361	7 419	7 260	7 312	7 272	7 092
Arbeiter 2)	10 222	9 905	9 734	9 338	9 339	9 273
Zusammen ...	21 875	21 623	21 296	20 988	20 939	20 706
Weiblich						
Selbständige	780	790	827	862	880	916
Mithelfende Familienangehörige	438	440	405	399	394	306
Beamtinnen	560	583	607	648	660	692
Angestellte 1)	9 447	9 442	9 511	9 535	9 519	9 660
Arbeiterinnen 2)	4 346	4 063	3 735	3 644	3 656	3 702
Zusammen ...	15 570	15 317	15 084	15 088	15 109	15 276
Insgesamt						
Selbständige	3 037	3 091	3 175	3 288	3 336	3 409
Mithelfende Familienangehörige	522	529	483	488	482	385
Beamte/Beamtinnen	2 511	2 492	2 483	2 471	2 445	2 461
Angestellte 1)	16 808	16 860	16 771	16 847	16 790	16 752
Arbeiter/-Innen 2)	14 568	13 968	13 468	12 983	12 995	12 975
Insgesamt ...	37 445	36 940	36 380	36 076	36 048	35 982

1) Einechl. Auezubildende in anerkannten kaufmännischen und technischen Ausbildungsberufen.

2) Einechl. Auezubildende in anerkannten gewerblichen Ausbildungsberufen.

7 Lange Reihen
7.3.1 Erwerbstätige nach Wirtschaftsabteilungen
1 000

Wirtschaftsabteilung 1)	1991	1992	1993	1994
Männlich				
Land- und Forstwirtschaft, Fischerei	928	814	742	714
Energie- und Wasserversorgung, Bergbau	628	582	539	498
Verarbeitendes Gewerbe	8 325	7 879	7 551	7 137
Baugewerbe	2 380	2 579	2 713	2 818
Handel	1 777	1 843	1 835	1 865
Verkehr und Nachrichtenübermittlung	1 650	1 621	1 595	1 555
Kreditinstitute und Versicherungsgewerbe	601	630	629	622
Dienstleistungen, soweit von Unternehmen und Freien Berufen erbracht	3 167	3 206	3 339	3 428
Organisationen ohne Erwerbszweck und Private Haushalte	252	268	281	298
Gebietskörperschaften und Sozialversicherung	2 168	2 202	2 072	2 054
Zusammen	21 875	21 623	21 296	20 988
Weiblich				
Land- und Forstwirtschaft, Fischerei	646	585	514	477
Energie- und Wasserversorgung, Bergbau	139	125	115	105
Verarbeitendes Gewerbe	3 552	3 164	2 872	2 713
Baugewerbe	327	339	340	362
Handel	2 584	2 560	2 517	2 537
Verkehr und Nachrichtenübermittlung	656	636	624	614
Kreditinstitute und Versicherungsgewerbe	629	657	571	659
Dienstleistungen, soweit von Unternehmen und Freien Berufen erbracht	5 321	5 380	5 564	5 605
Organisationen ohne Erwerbszweck und Private Haushalte	493	539	535	576
Gebietskörperschaften und Sozialversicherung	1 223	1 351	1 333	1 439
Zusammen	15 570	15 317	15 084	15 088
Insgesamt				
Land- und Forstwirtschaft, Fischerei	1 575	1 379	1 255	1 190
Energie- und Wasserversorgung, Bergbau	767	707	654	602
Verarbeitendes Gewerbe	11 877	11 043	10 423	9 851
Baugewerbe	2 708	2 918	3 053	3 180
Handel	4 360	4 403	4 352	4 402
Verkehr und Nachrichtenübermittlung	2 306	2 257	2 219	2 169
Kreditinstitute und Versicherungsgewerbe	1 230	1 287	1 300	1 281
Dienstleistungen, soweit von Unternehmen und Freien Berufen erbracht	8 488	8 586	8 903	9 033
Organisationen ohne Erwerbszweck und Private Haushalte	745	807	817	874
Gebietskörperschaften und Sozialversicherung	3 380	3 553	3 405	3 493
Insgesamt	37 445	36 940	36 380	36 076

1) Systematik der Wirtschaftszweige, Ausgabe 1979, Fassung für den Mikrozensus.

7.3.2 Erwerbstätige nach Wirtschaftsunterbereichen*)
1 000

Jahr	Insgesamt	Land- und Forstwirtschaft, Fischerei	Bergbau und Verarbeitendes Gewerbe	Energie- und Wasserversorgung	Baugewerbe	Handel und Gastgewerbe	Verkehr und Nachrichtenübermittlung	Kredit- und Versicherungsgewerbe	Grundstücke, Vermietung, Dienstleistungen für Unternehmen	Öffentliche Verwaltung u.ä.	Öffentliche und private Dienstleistungen (ohne öffentliche Verwaltung)
Männlich											
1995	20 939	694	6 642	286	2 973	2 882	1 464	629	1 114	2 014	2 241
1996	20 706	662	6 342	268	3 042	2 859	1 394	623	1 171	1 979	2 368
Weiblich											
1995	15 109	469	2 565	73	405	3 306	567	665	1 045	1 384	4 630
1996	15 276	414	2 437	67	427	3 384	547	653	1 114	1 386	4 848
Insgesamt											
1995	36 048	1 163	9 207	359	3 378	6 188	2 031	1 294	2 160	3 399	6 871
1996	35 982	1 076	8 778	335	3 469	6 243	1 941	1 276	2 284	3 365	7 216

*) Klassifikation der Wirtschaftszweige, Ausgabe 1993 (WZ 93), Tiefgliederung für den Mikrozensus (siehe Anhang).

1) Systematik der Wirtschaftszweige, Ausgabe 1979, Fassung für den Mikrozensus.

7 Lange Reihen

7.4 Von den Erwerbstätigen durchschnittlich in der Berichtswoche tatsächlich geleistete Arbeitsstunden
(vorwiegende Erwerbstätigkeit) je Wirtschaftsbereich und Stellung im Beruf

Stellung im Beruf	1991	1992	1993	1994	1995 1)	1996
Männlich						
Land- und Forstwirtschaft; Fischerei						
Selbständige	62,2	62,6	62,1	62,4	61,5	63,0
Mithelfende Familienangehörige	41,2	40,3	38,6	38,8	39,8	36,3
Beamte	42,6	41,1	41,1	40,1	38,9	41,4
Angestellte 2)	42,8	43,9	44,4	43,8	42,4	42,9
Arbeiter 3)	39,7	41,1	41,9	41,3	40,4	41,4
Zusammen ...	48,8	50,6	51,0	50,9	50,2	50,3
Produzierendes Gewerbe						
Selbständige	52,1	52,0	51,7	52,3	51,7	52,2
Mithelfende Familienangehörige	/	29,1	24,7	28,2	31,9	24,7
Beamte	37,1	36,7	38,5	38,5	33,9	38,1
Angestellte 2)	39,9	40,2	40,1	40,6	40,4	40,7
Arbeiter 3)	37,2	37,8	37,5	37,9	37,8	37,8
Zusammen ...	38,8	39,3	39,2	39,6	39,4	39,6
Handel, Gastgewerbe und Verkehr						
Selbständige	54,0	53,5	53,5	53,6	54,9	56,0
Mithelfende Familienangehörige	24,8	30,4	25,5	30,3	36,1	26,0
Beamte	37,1	36,3	36,2	36,5	36,2	36,7
Angestellte 2)	41,7	41,1	41,3	41,3	41,3	41,5
Arbeiter 3)	40,3	39,6	39,9	40,1	39,3	39,2
Zusammen ...	42,4	41,8	42,0	42,2	42,5	42,7
Sonetige Dienstleistungen						
Selbständige	52,7	52,0	51,5	51,9	49,6	49,4
Mithelfende Familienangehörige	31,2	30,9	28,7	35,6	25,1	21,2
Beamte	39,8	39,2	39,0	39,7	39,1	40,4
Angestellte 2)	39,9	39,6	39,7	39,9	39,2	39,5
Arbeiter 3)	37,8	37,5	37,7	37,4	36,8	36,8
Zusammen ...	41,1	40,7	40,7	41,1	40,1	40,5
Zusammen						
Selbständige	54,3	53,9	53,5	53,7	53,2	53,6
Mithelfende Familienangehörige	37,8	37,0	34,6	35,7	36,5	30,6
Beamte	39,3	38,6	38,5	39,2	38,6	39,8
Angestellte 2)	40,3	40,2	40,2	40,5	40,2	40,4
Arbeiter 3)	37,8	38,1	38,0	38,2	38,0	38,0
Zusammen ...	40,4	40,5	40,5	40,9	40,6	40,8
Weiblich						
Land- und Forstwirtschaft; Fischerei						
Selbständige	49,5	49,6	49,5	51,9	48,6	50,3
Mithelfende Familienangehörige	42,7	42,7	40,7	42,9	41,0	41,2
Beamtinnen	/	/	/	/	/	/
Angestellte 2)	32,3	35,6	34,7	35,8	33,2	35,9
Arbeiterinnen 3)	32,7	34,5	36,6	35,4	34,6	37,1
Zusammen ...	38,6	40,1	39,9	41,0	39,1	39,8
Produzierendes Gewerbe						
Selbständige	38,2	39,6	38,2	38,8	38,5	37,6
Mithelfende Familienangehörige	25,0	26,3	22,1	26,7	27,3	19,8
Beamtinnen	/	/	/	/	/	/
Angestellte 2)	32,2	33,2	33,1	33,1	32,7	32,3
Arbeiterinnen 3)	30,6	31,5	31,5	31,6	30,8	30,6
Zusammen ...	31,5	32,5	32,4	32,5	31,9	31,5
Handel, Gastgewerbe und Verkehr						
Selbständige	43,9	42,9	44,0	42,8	46,7	47,4
Mithelfende Familienangehörige	27,1	28,8	26,3	28,6	34,1	31,2
Beamtinnen	32,4	31,1	32,0	31,2	30,1	29,3
Angestellte 2)	31,3	31,3	31,1	30,9	31,2	30,8
ArbeiterInnen 3)	28,3	28,2	27,4	27,6	27,8	27,5
Zusammen ...	31,6	31,4	31,3	31,1	31,7	31,4

1) Kein direkter Vergleich möglich, da für 1995 die Klassifizierung der Wirtschaftszweige, Ausgabe 1993, Fassung für den Mikrozensus, basierend auf der Systematik der Wirtschaftszweige in den Europäischen Gemeinschaften (NACE Rev. 1) gilt.

2) Einchl. Auszubildende in anerkannten kaufmännischen und technischen Ausbildungsberufen.

3) Einchl. Auszubildende in anerkannten gewerblichen Ausbildungsberufen.

7 Lange Reihen

7.4 Von den Erwerbstätigen durchschnittlich in der Berichtswoche tatsächlich geleistete Arbeitsstunden
(vorwiegende Erwerbstätigkeit) je Wirtschaftsbereich und Stellung im Beruf

Stellung im Beruf	1991	1992	1993	1994	1995 1)	1996
● Sonetige Dienstleistungen						
Selbständige	40,2	40,4	40,1	39,3	35,3	34,7
Mithelfende Familienangehörige	27,1	27,4	27,4	29,3	23,1	17,9
Beamtennen	31,4	31,1	30,9	31,9	31,2	32,8
Angestellte 2)	32,8	32,4	32,3	32,1	31,4	31,4
Arbeiterinnen 3)	28,1	27,8	27,9	27,1	26,3	25,7
Zusammen ...	32,1	31,8	31,8	31,6	30,7	30,6
Zusammen						
Selbständige	41,7	41,6	41,5	40,9	40,7	40,4
Mithelfende Familienangehörige	37,6	37,3	35,3	36,9	33,5	32,5
Beamtennen	31,8	31,1	31,0	31,8	31,1	32,5
Angestellte 2)	32,3	32,3	32,2	32,0	31,5	31,4
Arbeiterinnen 3)	29,5	29,7	29,5	29,2	28,7	28,3
Zusammen ...	32,1	32,2	32,1	32,0	31,5	31,3
Insgesamt						
Land- und Forstwirtschaft; Fischerei						
Selbständige	60,5	60,9	60,4	61,0	59,6	61,2
Mithelfende Familienangehörige	42,4	42,3	40,3	42,2	40,8	40,2
Beamte/Beamtennen	42,1	41,1	40,7	39,4	38,4	40,0
Angestellte 2)	37,6	39,2	40,4	39,9	39,6	38,7
Arbeiter/-Innen 3)	37,2	39,1	40,1	39,6	38,3	39,8
Zusammen ...	44,6	46,3	46,5	46,9	45,7	46,3
Produzierendes Gewerbe						
Selbständige	50,5	50,6	50,1	50,8	50,1	50,5
Mithelfende Familienangehörige	25,5	26,7	22,4	27,0	28,1	20,7
Beamte/Beamtennen	36,2	35,7	37,3	37,9	33,1	37,6
Angestellte 2)	37,0	37,7	37,6	37,9	37,6	37,6
Arbeiter/-Innen 3)	35,8	36,6	36,5	36,8	36,6	36,6
Zusammen ...	36,9	37,6	37,6	38,0	37,7	37,7
Handel, Gastgewerbe und Verkehr						
Selbständige	50,8	50,2	50,5	50,2	52,4	53,3
Mithelfende Familienangehörige	26,7	29,0	26,2	28,9	34,6	30,0
Beamte/Beamtennen	36,3	35,3	35,3	35,4	34,9	35,1
Angestellte 2)	35,2	35,0	35,0	34,9	35,2	34,9
Arbeiter/-Innen 3)	36,1	35,6	35,9	35,9	35,3	35,0
Zusammen ...	37,1	36,8	36,9	36,9	37,4	37,3
Sonetige Dienstleistungen						
Selbständige	48,3	47,9	47,5	47,4	44,6	44,1
Mithelfende Familienangehörige	27,7	27,9	27,6	30,3	23,4	18,4
Beamte/Beamtennen	37,9	37,2	36,9	37,6	36,9	36,1
Angestellte 2)	35,3	34,9	34,8	34,7	34,0	34,1
Arbeiter/-Innen 3)	32,2	31,9	32,0	31,4	30,9	30,5
Zusammen ...	36,2	35,7	35,7	35,7	34,8	34,9
Insgesamt						
Selbständige	51,1	50,8	50,4	50,4	49,9	50,1
Mithelfende Familienangehörige	37,6	37,3	35,2	36,7	35,6	32,1
Beamte/Beamtennen	37,6	36,9	36,7	37,2	36,6	37,8
Angestellte 2)	35,8	35,8	35,7	35,7	35,3	35,2
Arbeiter/-Innen 3)	35,3	35,6	35,6	35,7	35,4	35,3
Insgesamt ...	37,0	37,1	37,0	37,1	36,8	36,8

1) Kein direkter Vergleich möglich, da für 1995 die Klassifizierung der Wirtschaftszweige, Ausgabe 1993, Fassung für den Mikrozensus, basierend auf der Systematik der Wirtschaftszweige in den Europäischen Gemeinschaften (NACE Rev.1) gilt.

2) Einschl. Auezubildende in anerkannten kaufmännischen und technischen Auebildungsberufen.

3) Einschl. Auezubildende in anerkannten gewerblichen Auebildungsberufen.

7 Lange Reihen
7.5 Erwerbstätige nach Stellung im Beruf und monatlichem Nettoeinkommen *)

Stellung im Beruf	Jahr	In- gesamt	Davon mit einem monatlichem Nettoeinkommen von ... bis unter ... DM								
			unter 600	600 - 1 000	1 000 - 1 400	1 400 - 1 800	1 800 - 2 200	2 200 - 2 500	2 500 - 3 000	3 000 - 4 000	4 000 und mehr
			%								
Männlich											
Selbständige	1991	1 710	2,6	4,6	6,7	6,5	8,8	7,3	10,0	16,9	36,5
	1992	1 755	2,2	3,4	5,3	6,6	8,9	7,6	10,4	17,9	37,8
	1993	1 809	2,1	2,9	4,7	5,3	8,2	7,7	10,5	17,9	40,6
	1994	1 871	2,0	2,7	4,5	5,6	8,1	7,6	10,3	17,8	41,5
	1995	1 920	2,1	2,7	4,3	5,2	7,5	7,1	10,1	17,0	44,0
	1996 1)	2 054	3,1	3,2	4,7	5,9	8,0	7,2	10,0	17,1	40,7
Beamte	1991	1 891	9,5	2,3	2,2	4,6	8,6	10,0	13,5	22,6	26,6
	1992	1 844	8,5	2,2	2,0	4,1	7,9	9,2	13,2	24,0	28,9
	1993	1 820	7,2	2,0	1,2	3,1	6,6	8,3	12,7	24,0	34,8
	1994	1 763	6,5	2,2	1,2	2,2	5,4	7,9	12,6	24,9	37,1
	1995	1 731	7,2	1,8	1,1	2,1	5,0	6,8	11,4	24,3	40,1
	1996	1 724	6,4	3,1	1,1	2,1	4,9	6,4	10,0	22,0	43,9
Angestellte 2)	1991	7 049	2,9	5,0	9,0	8,7	10,3	10,0	13,2	19,9	28,9
	1992	7 050	2,5	4,0	4,7	8,1	11,6	11,0	14,2	21,3	22,6
	1993	6 944	1,9	4,0	2,9	5,4	10,0	10,9	14,5	23,3	27,1
	1994	6 967	1,6	4,0	2,8	4,8	9,6	10,9	15,6	23,7	26,8
	1995	6 933	1,8	3,8	2,7	4,5	8,7	10,2	15,2	24,2	29,0
	1996	6 819	1,6	4,0	2,8	3,9	8,3	9,5	14,6	24,9	30,4
Arbeiter 3)	1991	9 899	5,1	9,0	13,4	11,8	20,7	18,0	13,7	7,2	1,2
	1992	9 503	4,3	4,8	9,7	13,5	20,8	19,6	16,4	9,4	1,5
	1993	9 396	3,6	4,4	5,6	12,1	20,5	20,6	19,4	11,9	2,0
	1994	8 984	3,4	4,7	4,9	11,1	20,1	20,4	19,9	13,3	2,3
	1995	8 995	3,3	4,5	4,7	10,1	19,2	19,9	20,5	15,0	2,8
	1996	9 002	3,5	4,4	4,5	10,0	18,1	18,7	20,2	17,2	3,4
Zusammen ...	1991	20 549	4,5	6,6	10,3	9,6	15,0	13,6	13,2	13,8	13,3
	1992	20 152	3,9	4,1	6,9	10,1	15,4	14,6	14,8	15,7	14,6
	1993	19 969	3,2	3,9	4,2	8,3	14,4	14,9	16,3	17,5	17,2
	1994	19 585	2,9	4,0	3,8	7,6	13,9	14,7	16,8	18,5	17,9
	1995	19 578	2,9	3,8	3,6	6,9	13,1	14,1	16,8	19,3	19,4
	1996	19 599	3,1	4,0	3,6	6,8	12,5	13,2	16,3	20,2	20,3
Weiblich											
Selbständige	1991	653	15,6	13,0	12,9	10,7	11,2	6,9	8,0	9,5	12,2
	1992	655	12,7	11,3	13,3	11,1	10,9	7,6	8,5	10,5	14,1
	1993	696	12,3	9,5	10,4	10,2	12,1	8,2	9,6	11,5	16,1
	1994	728	12,5	9,6	10,8	10,1	11,6	8,2	9,5	11,5	16,0
	1995	738	12,2	8,8	10,0	9,5	11,6	8,3	9,2	12,4	18,0
	1996 1)	955	21,0	10,1	10,2	9,1	9,3	6,9	8,3	9,9	14,5
Beamtinnen	1991	541	1,5	2,7	7,6	10,3	15,0	13,1	13,5	24,3	12,0
	1992	558	2,0	2,6	7,6	9,9	14,3	13,0	14,0	23,3	13,4
	1993	582	1,3	1,6	6,3	8,1	13,5	12,8	14,7	22,5	19,3
	1994	619	2,0	1,6	5,7	8,2	12,4	11,7	14,5	23,3	20,7
	1995	630	1,8	1,1	4,5	7,3	11,1	12,2	15,5	23,9	22,6
	1996	665	2,9	1,6	3,7	6,4	10,6	12,0	14,7	22,3	25,8
Angestellte 2)	1991	9 047	10,3	18,8	21,9	16,1	14,2	8,0	5,4	3,7	1,6
	1992	8 959	8,8	13,9	18,3	19,4	17,2	9,8	6,5	4,4	1,7
	1993	9 111	7,8	11,8	14,4	16,6	19,2	12,5	9,1	6,0	2,5
	1994	9 102	7,9	11,2	13,9	15,4	19,5	13,2	9,9	6,4	2,7
	1995	9 078	7,8	10,4	13,8	14,9	19,0	13,7	10,7	7,1	2,9
	1996	9 291	8,6	11,2	12,3	13,4	18,2	13,6	11,6	8,0	3,1
Arbeiterinnen 3)	1991	4 163	22,4	27,3	20,9	17,1	8,5	2,5	0,9	0,4	/
	1992	3 861	20,0	21,2	22,7	19,8	11,0	3,3	1,3	0,6	0,2
	1993	3 582	18,3	19,9	21,1	20,2	13,3	4,7	1,8	0,6	0,1
	1994	3 491	18,8	19,1	20,6	18,7	14,4	5,4	2,0	0,8	0,2
	1995	3 514	18,8	18,3	20,6	18,7	14,6	5,6	2,2	0,9	0,2
	1996	3 576	20,7	17,8	18,8	17,8	14,6	6,2	2,9	1,1	0,3
Zusammen ...	1991	14 404	13,7	20,4	20,6	15,9	12,4	6,6	4,5	3,8	2,0
	1992	14 032	11,8	15,4	18,8	18,8	15,1	8,0	5,4	4,4	2,3
	1993	13 970	10,5	13,4	15,6	16,9	17,1	10,3	7,5	5,8	3,2
	1994	13 940	10,6	12,7	15,1	15,6	17,5	10,9	8,1	6,0	3,6
	1995	13 960	10,5	11,9	14,7	15,2	17,1	11,3	8,7	6,6	3,9
	1996	14 487	12,1	12,3	13,4	13,9	16,4	11,3	9,4	7,1	4,2

*) Bis 1995: Ohne die Erwerbstätigen, die keine Angaben über ihre Einkommenslage gemacht haben bzw. kein eigenes Einkommen hatten sowie ohne Selbständige Landwirte in der Haupttätigkeit und ohne Mithelfende Familienangehörige aller Wirtschaftsbereiche. Ab 1996 machen auch Mithelfende Familienangehörige eine Angabe zum Einkommen.

1) Einschl. Mithelfende Familienangehörige.

2) Einschl. Auszubildende in anerkannten kaufmännischen und technischen Ausbildungsberufen.

3) Einschl. Auszubildende in anerkannten gewerblichen Ausbildungsberufen.

7 Lange Reihen
7.5 Erwerbstätige nach Stellung im Beruf und monatlichem Nettoeinkommen *)

Stellung im Beruf	Jahr	Insgesamt	Davon mit einem monatlichem Nettoeinkommen von ... bis unter ... DM								
			unter 600	600 - 1 000	1 000 - 1 400	1 400 - 1 800	1 800 - 2 200	2 200 - 2 500	2 500 - 3 000	3 000 - 4 000	4 000 und mehr
			%								
Insgesamt											
Selbständige	1991	2 363	6,1	6,9	8,4	7,7	9,5	7,2	9,5	14,8	29,8
	1992	2 410	5,0	5,5	7,5	7,8	9,4	7,6	9,9	15,9	31,3
	1993	2 505	4,9	4,8	6,3	6,7	9,3	7,8	10,2	16,2	33,8
	1994	2 599	5,0	4,6	6,2	6,9	9,1	7,8	10,0	16,0	34,4
	1995	2 658	4,9	4,4	5,9	6,4	8,6	7,4	9,9	15,7	36,8
	1996 1)	3 009	8,8	5,7	6,5	6,9	8,4	7,1	9,5	14,8	32,4
Beamte/Beamtinnen	1991	2 431	7,7	2,4	3,4	5,9	10,0	10,7	13,5	23,0	23,4
	1992	2 401	7,0	2,3	3,3	5,4	9,4	10,0	13,3	23,9	25,3
	1993	2 402	5,8	1,9	2,5	4,3	8,3	9,4	13,2	23,6	31,0
	1994	2 382	5,3	2,0	2,4	3,7	7,2	8,9	13,1	24,5	32,9
	1995	2 361	5,8	1,6	2,0	3,5	6,6	8,3	12,5	24,2	35,5
	1996	2 389	5,4	2,7	1,9	3,3	6,5	7,9	11,3	22,1	36,9
Angestellte 2)	1991	16 099	7,0	12,8	16,2	12,9	12,5	8,9	8,8	10,8	10,1
	1992	16 009	6,0	9,5	12,3	14,4	14,7	10,3	9,9	11,8	10,9
	1993	16 055	5,3	8,5	9,5	11,8	15,2	11,8	11,4	13,5	13,1
	1994	16 069	5,2	8,1	9,1	10,8	15,2	12,2	12,4	13,9	13,2
	1995	16 011	5,1	7,5	8,9	10,4	14,5	12,2	12,7	14,5	14,2
	1996	16 111	5,6	8,1	8,3	9,4	14,0	11,8	12,9	15,1	14,7
Arbeiter/-innen 3)	1991	14 062	10,2	14,4	15,6	13,3	17,1	13,4	9,9	5,2	0,9
	1992	13 363	8,8	9,5	13,4	15,3	18,0	14,9	12,0	6,9	1,1
	1993	12 977	7,6	8,7	9,9	14,4	18,5	16,2	14,5	8,8	1,4
	1994	12 475	7,7	8,7	9,3	13,2	18,5	16,2	14,9	9,8	1,7
	1995	12 508	7,7	8,4	9,1	12,5	17,9	15,9	15,4	11,0	2,1
	1996	12 578	8,4	8,2	8,5	12,2	17,1	15,2	15,3	12,6	2,5
Insgesamt ...	1991	34 953	8,3	12,3	14,6	12,2	13,9	10,7	9,6	9,7	8,6
	1992	34 183	7,1	8,7	11,8	13,7	15,2	11,9	11,0	11,0	9,6
	1993	33 939	6,2	7,8	8,9	11,9	15,5	13,0	12,7	12,6	11,5
	1994	33 525	6,1	7,6	8,5	10,9	15,4	13,1	13,2	13,3	11,9
	1995	33 538	6,1	7,2	8,3	10,4	14,8	12,9	13,4	14,0	13,0
	1996	34 066	6,9	7,6	7,8	9,8	14,1	12,4	13,3	14,7	13,5

*) Bis 1995: Ohne die Erwerbstätigen, die keine Angaben über ihre Einkommenslage gemacht haben bzw. kein eigenes Einkommen hatten sowie ohne Selbständige Landwirte in der Haupttätigkeit und ohne Mithelfende Familienangehörige aller Wirtschaftsbereiche. Ab 1996 machen auch Mithelfende Familienangehörige eine Angabe zum Einkommen.

1) Einschl. Mithelfende Familienangehörige.
2) Einschl. Auszubildende in anerkannten kaufmännischen und technischen Ausbildungsberufen.
3) Einschl. Auszubildende in anerkannten gewerblichen Ausbildungsberufen.

7 Lange Reihen
7.6 Erwerbspersonen auf 100 Männer bzw. Frauen nach Altersgruppen (Erwerbsquoten)
7.6.1 Insgesamt

Jahr	In-gesamt 1)	Davon im Alter von ... bis unter ... Jahren											
		15 - 20	20 - 25	25 - 30	30 - 35	35 - 40	40 - 45	45 - 50	50 - 55	55 - 60	60 - 65	15 - 65	65 und mehr
Männlich zusammen													
1991	60,0	44,6	79,7	88,5	96,3	97,7	97,8	98,4	93,4	79,7	33,5	82,9	4,5
1992	59,2	41,7	79,4	88,2	96,2	97,6	97,6	96,2	93,3	74,2	31,3	82,0	4,4
1993	58,6	39,3	78,6	87,3	96,3	97,4	97,3	96,3	93,0	72,5	30,2	81,3	4,2
1994	58,3	37,5	78,5	87,1	96,2	97,3	97,6	96,3	92,7	74,5	29,6	81,3	4,2
1995	57,8	36,1	77,7	87,2	95,9	97,1	97,2	96,1	92,6	75,8	29,5	81,0	4,1
1996	57,3	34,9	78,0	86,3	95,4	96,4	96,4	95,3	91,5	76,4	29,3	80,3	4,4
Weiblich zusammen													
1991	41,1	37,2	75,9	75,6	72,8	75,1	75,4	72,8	65,3	42,9	10,7	62,1	1,7
1992	41,2	36,0	74,6	76,6	73,6	75,9	77,2	73,8	66,7	41,7	10,0	62,5	1,7
1993	41,0	33,9	72,8	75,8	73,6	75,4	77,8	74,0	67,6	42,7	9,9	62,3	1,6
1994	41,1	31,0	72,9	76,2	74,5	75,8	78,1	74,7	68,4	45,9	10,2	62,7	1,5
1995	40,9	28,7	70,8	75,5	73,6	75,5	78,8	75,5	69,0	49,7	10,9	62,6	1,5
1996	40,9	27,0	68,7	75,0	74,1	75,8	78,4	75,5	68,4	52,1	11,5	62,3	1,6
Weiblich ledig													
1991	33,8	36,9	77,8	85,3	90,5	92,0	90,2	88,4	83,3	66,9	16,3	67,4	2,6
1992	33,9	35,8	76,8	85,8	90,6	91,3	91,7	88,7	82,6	65,5	14,4	67,6	2,7
1993	33,7	33,7	75,3	85,2	90,1	91,4	91,1	87,8	82,8	65,7	14,0	67,0	2,7
1994	33,7	30,8	75,5	84,5	91,0	91,7	91,1	88,3	84,4	67,8	17,2	66,7	2,3
1995	33,2	28,5	74,0	84,7	90,5	91,5	91,7	88,6	83,9	69,5	16,1	65,6	2,4
1996	33,1	26,8	71,9	83,8	89,9	90,3	91,1	85,9	82,8	70,6	16,6	64,3	2,6
Weiblich verheiratet													
1991	52,4	49,7	70,1	68,7	67,4	71,2	72,1	69,4	61,8	39,3	9,5	59,7	2,3
1992	52,6	46,4	67,5	69,6	68,3	72,3	73,9	70,4	63,6	38,2	9,1	60,2	2,3
1993	52,2	43,9	64,0	68,3	67,9	71,4	74,6	70,8	64,5	39,4	8,9	60,1	2,1
1994	52,5	42,6	63,1	69,0	68,6	71,7	74,9	71,4	65,2	42,8	9,0	60,7	1,9
1995	52,3	41,3	58,7	67,0	67,3	71,5	75,8	72,4	65,7	46,5	9,9	60,8	1,9
1996	52,1	35,3	56,5	66,3	67,8	71,7	75,3	72,8	65,3	48,7	10,5	60,9	2,1
Weiblich verwitwet/geschieden													
1991	24,8	/	76,5	85,9	86,5	89,5	89,9	87,0	78,4	50,6	12,2	64,1	1,3
1992	24,6	/	72,9	85,2	85,7	88,8	91,1	88,0	78,5	49,7	11,2	63,7	1,3
1993	24,7	/	76,5	83,2	87,0	89,1	91,2	87,1	79,6	49,8	11,4	64,0	1,1
1994	25,1	/	80,1	82,0	86,6	88,8	91,2	87,3	79,3	52,5	11,7	64,7	1,1
1995	25,6	/	73,8	79,9	85,3	87,9	89,5	88,8	81,2	57,9	12,6	65,3	1,2
1996	25,9	/	69,6	78,5	84,0	87,0	89,6	86,5	78,8	60,7	13,0	65,1	1,1

1) Die Ingesamt-Quoten zeigen die Anteile der Erwerbspersonen an der gesamten Bevölkerung entsprechenden Geschlechts und Familienstands.

7 Lange Reihen
7.6 Erwerbspersonen auf 100 Männer bzw. Frauen nach Altersgruppen (Erwerbsquoten)
7.6.2 Deutsche

Jahr	Insgesamt 1)	Davon im Alter von ... bis unter ... Jahren											
		15 - 20	20 - 25	25 - 30	30 - 35	35 - 40	40 - 45	45 - 50	50 - 55	55 - 60	60 - 65	15 - 65	65 und mehr
Männlich zusammen													
1991	59,8	45,2	79,7	88,8	96,9	98,1	97,8	96,7	93,5	79,8	33,0	83,0	4,4
1992	58,8	41,9	79,4	88,3	96,9	98,0	97,7	96,5	93,4	73,8	30,6	81,9	4,3
1993	58,2	38,9	78,6	87,4	96,9	97,8	97,6	96,6	93,2	71,9	29,4	81,2	4,2
1994	57,8	37,7	78,1	87,3	96,7	97,9	97,8	96,5	92,9	74,2	28,9	81,2	4,1
1995	57,4	36,0	77,7	87,0	96,4	97,7	97,4	96,4	93,0	75,8	28,7	81,0	4,0
1996	57,1	35,0	78,0	86,5	96,2	97,1	96,9	95,8	92,0	76,4	28,8	80,4	4,3
Weiblich zusammen													
1991	41,3	37,9	77,8	77,7	74,2	76,5	76,7	73,8	65,6	42,7	10,6	62,9	1,7
1992	41,3	36,5	76,8	78,7	75,2	77,4	78,4	75,0	67,1	41,4	9,8	63,2	1,7
1993	41,1	33,9	75,5	78,2	75,2	77,2	79,1	75,4	68,2	42,4	9,6	63,1	1,5
1994	41,2	30,9	75,7	78,6	76,3	77,5	79,6	76,1	69,1	45,9	10,0	63,6	1,4
1995	41,1	28,6	73,7	78,4	75,5	77,2	80,2	76,8	70,0	49,9	10,8	63,5	1,5
1996	41,1	27,0	71,8	78,5	76,6	77,5	80,2	77,1	69,5	52,4	11,2	63,4	1,6
Weiblich ledig													
1991	34,7	37,5	78,2	85,9	90,9	92,7	90,0	88,7	83,5	67,0	16,0	68,4	2,6
1992	34,8	36,2	77,3	86,3	91,3	91,8	91,5	88,8	82,5	65,1	14,2	68,5	2,7
1993	34,7	33,7	76,0	85,6	90,8	92,2	90,9	87,6	82,7	65,4	13,6	67,9	2,7
1994	34,7	30,7	76,3	85,0	91,7	92,5	91,1	88,2	84,5	67,8	16,8	67,6	2,4
1995	34,1	28,4	74,7	85,4	91,1	92,1	92,0	88,1	83,4	69,4	16,0	66,6	2,4
1996	34,2	26,9	72,7	84,8	90,5	90,6	91,8	85,9	82,5	70,2	16,4	65,4	2,5
Weiblich verheiratet													
1991	52,6	71,4	76,6	71,4	69,0	72,7	73,6	70,5	62,1	39,2	9,4	60,5	2,3
1992	52,8	65,9	74,9	72,6	70,0	73,9	75,4	71,9	64,0	37,8	8,9	61,0	2,2
1993	52,4	63,2	73,3	71,7	69,6	73,4	76,0	72,3	65,1	39,2	8,7	61,0	2,0
1994	52,7	54,7	72,7	72,6	70,6	73,6	76,6	73,0	66,0	42,8	8,8	61,7	1,9
1995	52,6	52,2	68,7	71,2	69,4	73,2	77,5	73,8	66,9	46,7	9,7	62,0	1,9
1996	52,6	50,4	67,1	71,4	70,7	73,7	77,3	74,6	66,6	49,1	10,2	62,3	2,1
Weiblich verwitwet/gechieden													
1991	24,2	/	76,7	86,4	86,8	89,8	90,5	87,0	78,4	50,2	12,1	63,7	1,3
1992	23,8	/	74,9	85,2	86,1	89,0	91,1	88,1	78,6	49,3	11,0	63,1	1,3
1993	23,9	/	74,7	84,3	87,5	89,5	91,7	87,8	79,7	49,4	11,1	63,5	1,1
1994	24,3	/	81,6	82,2	87,0	89,1	91,5	87,9	79,7	52,2	11,5	64,3	1,0
1995	24,8	/	74,1	81,3	86,2	88,5	89,8	89,1	81,2	57,8	12,5	65,0	1,2
1996	25,0	/	69,6	80,2	84,6	88,2	90,1	87,0	79,3	60,8	12,8	64,9	1,1

1) Die Ingesamt-Quoten zeigen die Anteile der Erwerbspersonen an der gesamten Bevölkerung entsprechenden Geschlechts und Familienstands.

7 Lange Reihen
 7.6 Erwerbspersonen auf 100 Männer bzw. Frauen nach Altersgruppen (Erwerbsquoten)
 7.6.3 Ausländer

Jahr	In- gesamt 1)	Davon im Alter von ... bis unter ... Jahren											
		15 - 20	20 - 25	25 - 30	30 - 35	35 - 40	40 - 45	45 - 50	50 - 55	55 - 60	60 - 65	15 - 65	65 und mehr
Männlich zusammen													
1991	62,5	40,1	79,7	85,7	89,6	93,7	95,9	93,8	91,5	82,8	48,3	82,2	11,4
1992	63,1	40,6	79,6	87,6	89,7	94,3	96,5	94,2	92,0	81,2	48,3	82,8	10,7
1993	62,7	41,5	78,4	86,1	91,4	93,7	95,0	94,3	90,1	80,7	47,2	82,2	7,2
1994	62,5	37,3	80,9	86,1	91,7	92,7	95,6	94,3	90,2	79,7	42,2	81,7	9,4
1995	61,3	36,8	77,4	88,0	92,4	91,9	94,6	94,1	87,7	75,8	44,5	81,1	8,7
1996	59,5	34,4	78,2	85,3	89,0	90,2	91,7	91,5	86,4	75,4	39,7	78,8	10,0
Weiblich zusammen													
1991	38,5	31,8	54,1	50,0	54,1	60,7	62,7	59,8	58,1	46,5	17,3	52,3	/
1992	39,6	32,5	55,1	52,8	54,2	61,1	65,6	60,1	58,8	51,1	17,8	53,7	/
1993	39,5	33,7	53,1	52,5	56,1	57,4	65,9	60,6	56,4	50,4	20,4	53,4	/
1994	39,5	31,7	54,5	55,6	55,1	58,9	64,4	61,8	55,7	45,7	18,5	53,4	/
1995	39,2	29,7	54,1	53,2	53,6	58,3	64,8	63,4	54,3	45,0	15,5	52,3	/
1996	37,6	26,9	52,1	49,4	51,0	56,2	61,1	61,2	54,8	45,7	19,8	50,2	/
Weiblich ledig													
1991	21,7	31,8	69,6	70,4	82,5	79,4	93,4	83,0	/	/	/	52,7	/
1992	22,7	32,3	69,1	74,5	74,1	81,6	94,9	87,4	/	/	/	54,3	/
1993	23,3	33,5	66,2	76,9	77,2	74,3	94,2	90,5	/	/	/	55,3	/
1994	23,7	30,9	66,4	76,9	78,0	77,9	90,4	89,2	81,6	/	/	54,9	-
1995	23,6	28,8	67,4	73,2	78,5	78,4	87,6	96,1	90,7	/	/	53,8	-
1996	22,5	26,8	64,3	67,6	77,0	83,8	78,5	86,2	86,4	80,8	/	51,6	/
Weiblich verheiratet													
1991	49,5	33,6	41,2	44,5	49,1	57,4	59,2	56,2	53,8	41,9	/	50,4	/
1992	50,3	34,0	43,5	46,5	50,3	57,7	61,2	55,9	54,8	47,0	15,3	51,6	/
1993	49,8	35,3	42,5	45,2	51,4	53,3	62,6	57,0	51,9	46,2	17,8	50,8	/
1994	50,1	37,4	44,2	48,5	50,1	55,1	60,2	58,3	51,9	41,0	17,5	51,1	/
1995	49,1	36,7	42,8	46,8	49,0	55,0	61,2	59,7	47,8	40,4	14,7	50,0	/
1996	46,9	28,7	40,4	43,1	46,2	52,4	57,5	57,7	49,9	39,8	18,5	47,9	/
Weiblich verwitwet/geschieden													
1991	55,4	/	/	/	81,2	86,3	82,5	86,1	80,2	61,0	/	73,4	/
1992	57,0	/	/	/	79,3	85,8	90,6	86,6	78,5	61,4	/	75,5	/
1993	57,7	-	/	67,8	79,9	85,2	84,7	78,5	76,0	63,0	/	73,8	/
1994	52,3	/	/	78,7	81,6	85,4	88,1	79,8	71,6	62,4	/	72,1	/
1995	55,1	/	/	66,0	73,8	79,0	85,0	84,0	80,5	59,9	/	70,5	/
1996	55,4	/	/	64,9	77,2	72,1	83,1	80,8	71,1	59,5	/	68,4	/

1) Die Ingesamt-Quoten zeigen die Anteile der Erwerbspersonen an der gesamten Bevölkerung entsprechenden Geschlechte und Familienstände.

7 Lange Reihen
7.7 Bevölkerung nach Beteiligung am Erwerbsleben und Ländern
1 000

Land	Jahr	Insgesamt		Erwerbe- personen		Davon				Nicht- erwerbspersonen	
						Erwerbstätige		Erwerbelose			
		insgesamt	männlich	insgesamt	männlich	insgesamt	männlich	insgesamt	männlich	insgesamt	männlich
Baden-Württemberg	1991	9 859	4 805	4 991	2 929	4 831	2 853	160	76	4 869	1 876
	1992	10 044	4 909	5 091	2 973	4 884	2 863	207	110	4 953	1 935
	1993	10 176	4 982	5 138	2 994	4 838	2 827	300	167	5 038	1 988
	1994	10 240	5 009	5 129	2 962	4 744	2 743	385	219	5 111	2 047
	1995	10 277	5 026	5 110	2 943	4 735	2 737	375	206	5 167	2 083
	1996	10 331	5 054	5 119	2 936	4 764	2 729	355	207	5 212	2 119
Bayern	1991	11 488	5 580	6 036	3 475	5 821	3 372	215	103	5 452	2 104
	1992	11 640	5 666	6 140	3 515	5 883	3 390	257	125	5 500	2 151
	1993	11 798	5 758	6 183	3 556	5 836	3 373	347	183	5 615	2 202
	1994	11 875	5 791	6 181	3 538	5 771	3 324	410	214	5 694	2 253
	1995	11 936	5 822	6 190	3 530	5 788	3 320	402	210	5 748	2 292
	1996	12 001	5 855	6 153	3 509	5 744	3 274	409	236	5 848	2 346
Berlin	1991	3 425	1 625	1 895	1 022	1 689	920	196	102	1 539	603
	1992	3 450	1 642	1 861	1 020	1 639	903	242	117	1 568	622
	1993	3 470	1 656	1 872	1 018	1 610	882	262	136	1 597	638
	1994	3 479	1 669	1 878	1 021	1 609	879	269	142	1 601	647
	1995	3 469	1 669	1 875	1 018	1 594	869	281	149	1 594	652
	1996	3 468	1 675	1 853	1 001	1 573	849	280	152	1 615	674
Brandenburg	1991	2 567	1 240	1 418	751	1 270	688	148	64	1 149	489
	1992	2 524	1 221	1 344	707	1 121	625	223	82	1 180	514
	1993	2 548	1 244	1 329	704	1 086	613	243	90	1 219	541
	1994	2 535	1 239	1 338	703	1 098	615	240	88	1 197	537
	1995	2 538	1 244	1 331	704	1 112	623	219	81	1 208	540
	1996	2 544	1 250	1 335	712	1 100	611	235	101	1 210	538
Bremen	1991	682	327	318	184	287	167	31	16	364	143
	1992	684	328	330	189	298	172	32	17	354	139
	1993	685	330	328	189	295	172	33	17	357	141
	1994	682	329	327	190	286	168	41	22	355	139
	1995	680	327	321	185	285	167	36	18	359	142
	1996	679	327	315	183	280	162	36	21	364	144
Hamburg	1991	1 658	788	853	478	781	436	72	42	805	310
	1992	1 674	799	850	478	789	442	61	36	824	321
	1993	1 697	815	856	482	784	440	72	42	842	334
	1994	1 704	818	863	482	777	435	86	48	841	336
	1995	1 707	821	876	489	786	437	90	52	831	332
	1996	1 708	824	859	478	769	422	90	56	849	345
Hessen	1991	5 779	2 813	2 873	1 703	2 727	1 633	146	70	2 906	1 110
	1992	5 862	2 863	2 915	1 716	2 769	1 642	145	74	2 947	1 147
	1993	5 940	2 910	2 942	1 731	2 731	1 620	211	111	2 998	1 179
	1994	5 968	2 923	2 942	1 727	2 696	1 592	246	135	3 025	1 196
	1995	5 987	2 930	2 946	1 717	2 680	1 567	266	149	3 041	1 214
	1996	6 012	2 944	2 949	1 717	2 689	1 562	260	155	3 063	1 227
Mecklenburg-Vorpommern ...	1991	1 913	930	1 052	557	906	489	146	67	882	373
	1992	1 886	919	997	526	810	452	186	75	889	393
	1993	1 860	909	972	510	789	440	183	71	888	400
	1994	1 839	901	971	515	796	447	175	68	868	386
	1995	1 824	895	974	515	819	459	155	58	850	380
	1996	1 820	895	964	513	803	449	161	65	856	382
Niedersachsen	1991	7 406	3 599	3 523	2 116	3 303	2 010	220	106	3 883	1 483
	1992	7 503	3 653	3 639	2 159	3 411	2 048	227	111	3 865	1 494
	1993	7 596	3 702	3 654	2 152	3 375	2 010	279	142	3 942	1 551
	1994	7 663	3 733	3 670	2 150	3 341	1 974	329	176	3 992	1 583
	1995	7 730	3 770	3 668	2 151	3 328	1 968	341	184	4 062	1 619
	1996	7 787	3 801	3 678	2 137	3 356	1 951	322	188	4 109	1 664
Nordrhein-Westfalen	1991	17 384	8 368	7 985	4 860	7 483	4 599	503	261	9 399	3 528
	1992	17 558	8 491	8 107	4 904	7 602	4 637	505	267	9 451	3 587
	1993	17 706	8 581	8 169	4 934	7 516	4 570	653	363	9 537	3 647
	1994	17 789	8 610	8 130	4 891	7 413	4 468	717	423	9 639	3 720
	1995	17 825	8 646	7 989	4 809	7 300	4 405	689	404	9 836	3 836
	1996	17 898	8 689	7 997	4 802	7 341	4 393	656	409	9 901	3 886
Rheinland-Pfalz	1991	3 776	1 832	1 833	1 102	1 741	1 057	91	45	1 943	730
	1992	3 843	1 872	1 848	1 116	1 748	1 063	100	53	1 995	756
	1993	3 895	1 900	1 860	1 118	1 738	1 051	122	67	2 035	782
	1994	3 933	1 921	1 855	1 110	1 708	1 023	147	86	2 078	811
	1995	3 957	1 932	1 849	1 102	1 707	1 023	142	79	2 108	830
	1996	3 981	1 946	1 863	1 105	1 714	1 018	150	87	2 117	841

7 Lange Reihen
7.7 Bevölkerung nach Beteiligung am Erwerbsleben und Ländern
1 000

Land	Jahr	Ingesamt		Erwerbs- personen		Davon				Nicht- erwerbspersonen	
						Erwerbstätige		Erwerbslose			
		inegesamt	männlich	inegesamt	männlich	inegesamt	männlich	inegesamt	männlich	inegesamt	männlich
Saarland	1991	1 074	519	481	300	448	278	33	22	593	219
	1992	1 078	521	479	300	443	276	36	24	599	221
	1993	1 084	525	440	295	431	269	39	26	614	230
	1994	1 084	525	471	293	424	262	47	30	612	233
	1995	1 083	525	458	281	418	257	40	23	625	244
	1996	1 083	525	452	275	413	250	40	25	631	250
Sachsen	1991	4 730	2 225	2 536	1 320	2 283	1 222	253	98	2 194	906
	1992	4 670	2 208	2 363	1 227	1 988	1 094	395	133	2 288	981
	1993	4 630	2 198	2 328	1 203	1 889	1 058	440	145	2 302	998
	1994	4 603	2 195	2 359	1 221	1 919	1 069	440	152	2 244	973
	1995	4 578	2 192	2 368	1 249	1 974	1 113	395	136	2 210	943
	1996	4 559	2 193	2 347	1 244	1 962	1 096	385	149	2 211	949
Sachsen-Anhalt	1991	2 859	1 359	1 545	803	1 382	735	162	67	1 315	557
	1992	2 814	1 347	1 453	748	1 215	668	238	80	1 360	599
	1993	2 792	1 342	1 407	731	1 157	643	250	88	1 385	611
	1994	2 772	1 336	1 433	745	1 167	646	266	99	1 340	591
	1995	2 753	1 330	1 438	755	1 178	658	260	97	1 315	575
	1996	2 734	1 324	1 415	745	1 142	630	273	115	1 319	579
Schlewig-Holstein	1991	2 630	1 277	1 330	783	1 235	737	94	47	1 300	494
	1992	2 656	1 292	1 337	785	1 247	739	90	46	1 319	508
	1993	2 684	1 308	1 356	795	1 245	734	110	61	1 328	513
	1994	2 697	1 314	1 369	799	1 245	733	124	66	1 328	515
	1995	2 712	1 323	1 373	794	1 248	724	126	70	1 339	529
	1996	2 728	1 331	1 366	784	1 250	717	116	67	1 362	547
Thüringen	1991	2 598	1 240	1 428	742	1 259	678	170	64	1 170	498
	1992	2 554	1 224	1 333	684	1 093	610	241	74	1 221	540
	1993	2 539	1 222	1 316	678	1 062	595	255	83	1 223	544
	1994	2 528	1 221	1 320	692	1 082	610	238	82	1 208	529
	1995	2 512	1 216	1 316	687	1 097	613	218	74	1 197	529
	1996	2 499	1 213	1 319	690	1 082	594	237	96	1 180	522
Deutschland	1991	79 829	38 548	40 087	23 125	37 445	21 675	2 642	1 250	39 742	15 423
	1992	80 438	38 953	40 126	23 045	38 940	21 623	3 186	1 422	40 313	15 908
	1993	81 100	39 382	40 179	23 088	38 380	21 296	3 799	1 792	40 921	16 294
	1994	81 368	39 532	40 236	23 038	38 076	20 988	4 160	2 051	41 132	16 494
	1995	81 570	39 670	40 083	22 929	38 048	20 939	4 035	1 991	41 487	16 741
	1996	81 832	39 843	39 985	22 832	35 982	20 706	3 472	1 858	41 847	17 011
Nachrichtlich: Früheres Bundegebiet	1991	63 889	30 947	31 360	18 571	29 684	17 719	1 676	852	32 528	12 378
	1992	64 706	31 420	31 882	18 775	30 094	17 845	1 788	930	32 824	12 645
	1993	65 433	31 843	32 104	18 888	29 782	17 621	2 322	1 267	33 329	12 955
	1994	65 790	32 008	32 088	18 781	29 397	17 270	2 691	1 511	33 702	13 227
	1995	66 064	32 155	31 924	18 636	29 244	17 141	2 680	1 495	34 140	13 519
	1996	66 376	32 329	31 878	18 548	29 277	17 002	2 601	1 545	34 498	13 782
darunter: Berlin (West)	1991	2 152	1 019	1 137	640	1 028	577	110	63	1 015	379
	1992	2 165	1 026	1 148	642	1 020	574	128	68	1 017	385
	1993	2 172	1 032	1 149	644	993	555	156	88	1 023	388
	1994	2 177	1 035	1 150	640	992	549	158	91	1 027	395
	1995	2 168	1 032	1 143	634	971	536	173	99	1 025	398
	1996	2 168	1 034	1 126	621	957	524	169	97	1 042	413
Neue Länder und Berlin-Ost	1991	15 941	7 601	8 727	4 555	7 761	4 156	966	399	7 213	3 046
	1992	15 732	7 533	8 243	4 270	6 846	3 778	1 397	492	7 489	3 263
	1993	15 667	7 539	8 075	4 200	6 599	3 675	1 477	525	7 592	3 340
	1994	15 579	7 525	8 148	4 258	6 679	3 717	1 469	540	7 431	3 267
	1995	15 506	7 515	8 159	4 293	6 804	3 797	1 355	496	7 347	3 222
	1996	15 456	7 514	8 108	4 285	6 706	3 704	1 402	581	7 348	3 230
darunter: Berlin-Ost	1991	1 272	606	748	382	662	343	86	39	524	224
	1992	1 285	615	733	378	619	330	114	49	552	237
	1993	1 297	624	723	374	617	327	106	47	574	250
	1994	1 302	634	728	382	617	330	111	51	574	252
	1995	1 301	638	732	383	623	333	108	51	569	254
	1996	1 300	640	727	380	617	325	111	55	573	261

7 Lange Reihen
7.8 Erwerbsquoten der 15- bis unter 65jährigen nach Ländern*)
%

Land	1991	1992	1993	1994	1995	1996
Männlich						
Baden-Württemberg	83,8	83,5	83,2	82,7	82,8	82,0
Bayern	85,2	85,1	85,0	84,6	84,4	83,6
Berlin	85,6	84,0	82,3	81,5	81,4	79,8
Brandenburg	86,3	81,8	79,1	78,7	78,8	78,8
Bremen	79,3	80,8	80,4	80,0	78,8	77,9
Hamburg	82,3	81,4	80,7	80,5	81,1	78,2
Hessen	82,4	81,9	81,7	81,6	81,7	81,4
Mecklenburg-Vorpommern	86,1	81,2	79,1	79,4	79,9	79,1
Niedersachsen	81,3	81,6	81,0	81,2	80,6	79,5
Nordrhein-Westfalen	79,4	80,0	79,8	79,7	78,7	78,0
Rheinland-Pfalz	82,9	82,6	82,0	81,7	80,8	80,4
Saarland	77,6	77,7	77,4	77,4	75,6	74,3
Sachsen	85,7	80,3	78,2	79,2	80,2	79,8
Sachsen-Anhalt	84,9	79,4	76,9	78,1	79,0	78,3
Schleswig-Holstein	83,5	83,0	83,0	83,7	83,5	82,8
Thüringen	86,5	80,0	79,1	79,6	79,5	79,8
Deutschland	82,9	82,0	81,3	81,3	81,0	80,3
Nachrichtlich:						
Früheres Bundesgebiet	82,2	82,2	81,9	81,8	81,3	80,5
darunter: Berlin (West)	84,0	83,5	83,2	81,9	81,3	79,7
Neue Länder und Berlin-Ost	86,0	80,8	78,6	79,2	79,7	79,3
darunter: Berlin-Ost	88,5	84,9	80,9	81,0	81,4	79,9
Weiblich						
Baden-Württemberg	61,3	62,2	62,3	63,1	62,9	62,7
Bayern	64,7	65,8	65,6	64,7	66,2	65,2
Berlin	73,2	72,7	71,5	71,1	70,8	70,0
Brandenburg	76,5	74,9	73,4	74,5	73,7	72,5
Bremen	58,2	59,6	59,0	59,0	57,7	56,4
Hamburg	64,4	63,9	63,9	64,9	65,0	63,9
Hessen	59,2	59,8	60,0	60,3	60,9	61,0
Mecklenburg-Vorpommern	77,9	74,4	73,5	73,2	74,1	73,4
Niedersachsen	56,0	58,5	59,0	59,5	59,4	59,3
Nordrhein-Westfalen	52,0	53,4	53,8	54,0	53,1	53,3
Rheinland-Pfalz	57,0	56,7	56,8	57,2	57,0	57,4
Saarland	49,1	48,0	47,8	48,6	49,0	49,0
Sachsen	76,7	74,2	72,8	73,5	73,6	72,9
Sachsen-Anhalt	76,5	74,2	71,8	73,6	73,8	72,7
Schleswig-Holstein	61,2	61,4	61,7	62,1	63,2	62,9
Thüringen	77,5	74,9	73,9	73,3	73,6	74,2
Deutschland	62,1	62,5	62,3	62,7	62,6	62,3
Nachrichtlich:						
Früheres Bundesgebiet	58,4	59,5	59,6	60,0	59,9	59,7
darunter: Berlin (West)	68,5	69,4	68,6	68,5	67,7	66,7
Neue Länder und Berlin-Ost	77,2	74,8	73,3	73,8	73,9	73,3
darunter: Berlin-Ost	80,6	78,0	76,3	75,3	76,0	75,5
Insgesamt						
Baden-Württemberg	72,8	73,1	73,0	73,1	73,0	72,5
Bayern	75,1	75,6	75,5	75,6	75,5	74,6
Berlin	79,4	78,5	77,0	76,4	76,2	75,0
Brandenburg	81,4	78,4	76,3	76,7	76,3	75,8
Bremen	68,8	70,1	69,6	69,5	68,2	67,2
Hamburg	73,3	72,7	72,4	72,8	73,1	71,2
Hessen	71,0	71,1	71,1	71,2	71,5	71,4
Mecklenburg-Vorpommern	82,1	77,9	76,4	76,4	77,0	76,3
Niedersachsen	68,9	70,3	70,2	70,5	70,2	69,6
Nordrhein-Westfalen	65,8	66,9	67,0	67,0	68,0	65,8
Rheinland-Pfalz	70,2	70,0	69,7	69,7	69,1	69,1
Saarland	63,7	63,1	62,9	63,2	62,5	61,8
Sachsen	81,1	77,2	75,5	76,8	76,9	76,4
Sachsen-Anhalt	80,6	76,8	74,4	75,9	76,4	75,5
Schleswig-Holstein	72,6	72,5	72,6	73,1	73,5	73,0
Thüringen	81,9	77,4	76,5	76,4	76,5	77,0
Deutschland	72,6	72,4	71,9	72,1	71,9	71,4
Nachrichtlich:						
Früheres Bundesgebiet	70,5	71,1	71,0	71,1	70,7	70,2
darunter: Berlin (West)	76,4	76,7	76,1	75,3	74,6	73,3
Neue Länder und Berlin-Ost	81,6	77,8	76,0	76,5	76,8	76,4
darunter: Berlin-Ost	84,4	81,4	78,6	78,2	78,7	77,7

*) Anteil der Erwerbspersonen an der Bevölkerung je Geschlecht und Land.

7 Lange Reihen
7.9 Erwerbstätige nach Stellung im Beruf und Ländern
1 000

Land	Jahr	Insgesamt		Selbständige		Mithelfende Familienangehörige		Abhängige							
		Insgesamt	männlich	Insgesamt	männlich	Insgesamt	männlich	zusammen		Beamte		Angestellte 1)		Arbeiter 2)	
								Insgesamt	männlich	Insgesamt	männlich	Insgesamt	männlich	Insgesamt	männlich
Baden-Württemberg	1991	4 831	2 853	427	327	76	10	4 327	2 515	337	252	2 099	966	1 892	1 297
	1992	4 884	2 863	434	338	78	10	4 372	2 515	329	242	2 150	974	1 897	1 299
	1993	4 838	2 827	449	340	69	10	4 320	2 472	307	221	2 169	962	1 845	1 294
	1994	4 744	2 743	448	343	70	8	4 227	2 392	308	217	2 166	984	1 752	1 210
	1995	4 735	2 737	469	351	73	11	4 193	2 375	305	214	2 162	960	1 727	1 201
	1996	4 764	2 729	475	347	65	13	4 224	2 369	301	209	2 176	950	1 747	1 210
Bayern	1991	5 821	3 372	592	444	209	35	5 020	2 893	448	359	2 338	1 028	2 233	1 506
	1992	5 883	3 390	599	455	215	38	5 069	2 896	435	347	2 403	1 058	2 232	1 494
	1993	5 836	3 373	608	461	199	35	5 030	2 877	435	344	2 440	1 063	2 155	1 471
	1994	5 771	3 324	623	469	187	37	4 962	2 817	421	323	2 415	1 051	2 125	1 444
	1995	5 788	3 320	635	473	170	32	4 983	2 815	412	313	2 462	1 069	2 108	1 433
	1996	5 744	3 274	663	494	130	25	4 951	2 755	414	311	2 468	1 055	2 069	1 389
Berlin	1991	1 689	920	127	91	/	/	1 559	828	93	61	927	383	539	383
	1992	1 639	903	139	99	/	/	1 496	803	93	61	905	387	498	355
	1993	1 610	882	148	102	/	/	1 459	779	105	69	888	370	466	340
	1994	1 609	879	154	109	/	/	1 450	769	113	75	886	364	451	329
	1995	1 594	869	162	113	/	/	1 427	754	122	79	860	355	446	321
	1996	1 573	849	166	115	/	/	1 404	733	123	77	845	344	437	313
Brandenburg	1991	1 270	688	60	43	/	/	1 208	645	19	19	616	229	572	397
	1992	1 121	625	65	45	/	/	1 055	580	20	19	549	207	487	354
	1993	1 086	613	71	48	/	/	1 014	565	18	17	521	189	474	360
	1994	1 098	615	75	53	/	/	1 021	562	25	22	523	185	473	356
	1995	1 112	623	76	53	/	/	1 033	568	32	26	508	170	493	372
	1996	1 100	611	78	54	/	/	1 021	556	39	28	499	166	483	362
Bremen	1991	287	167	21	15	/	/	265	152	23	17	142	63	101	72
	1992	298	172	24	17	/	/	273	155	21	17	148	66	104	72
	1993	295	172	24	18	/	/	270	153	26	19	143	61	102	73
	1994	286	168	28	20	/	/	256	147	25	19	135	57	96	71
	1995	285	167	25	18	/	/	258	149	24	19	134	55	100	75
	1996	280	162	26	18	/	/	253	143	22	17	134	55	97	71
Hamburg	1991	781	436	79	55	/	/	699	381	62	45	431	192	206	144
	1992	789	442	82	58	/	/	702	383	64	44	431	194	207	146
	1993	784	440	89	62	/	/	691	377	57	39	428	193	206	145
	1994	777	435	88	63	/	/	687	371	57	39	435	197	195	135
	1995	786	437	85	60	5	/	695	376	52	35	450	205	193	136
	1996	769	422	85	58	/	/	680	363	52	34	439	194	189	134
Hessen	1991	2 727	1 633	247	182	43	5	2 437	1 445	215	166	1 286	619	937	660
	1992	2 769	1 642	249	182	48	9	2 472	1 452	218	165	1 345	645	910	642
	1993	2 731	1 620	247	182	38	7	2 445	1 431	221	164	1 346	633	879	635
	1994	2 696	1 592	260	186	42	8	2 394	1 398	213	156	1 346	648	835	597
	1995	2 680	1 567	265	192	35	7	2 380	1 369	210	149	1 349	631	821	588
	1996	2 689	1 562	276	200	30	6	2 384	1 356	207	147	1 344	614	833	595
Mecklenburg-Vorpommern	1991	906	489	35	26	/	/	871	464	17	16	427	151	427	298
	1992	810	452	42	29	/	/	768	422	21	19	383	140	364	264
	1993	789	439	46	33	/	/	742	406	20	19	369	127	352	261
	1994	796	447	54	38	/	/	740	408	24	21	373	133	344	255
	1995	820	459	57	41	/	/	762	417	29	26	373	121	359	265
	1996	803	449	54	39	/	/	748	410	32	26	361	118	355	266
Niedersachsen	1991	3 303	2 010	290	225	66	12	2 947	1 774	309	248	1 372	616	1 265	909
	1992	3 411	2 048	294	225	60	10	3 057	1 813	310	245	1 450	646	1 297	923
	1993	3 375	2 010	293	224	61	9	3 021	1 778	308	236	1 471	630	1 243	911
	1994	3 341	1 974	295	225	53	9	2 994	1 740	302	225	1 492	648	1 200	866
	1995	3 328	1 968	308	233	52	8	2 967	1 727	294	218	1 446	636	1 227	873
	1996	3 356	1 951	322	243	48	8	2 966	1 700	296	215	1 504	631	1 186	854
Nordrhein-Westfalen	1991	7 483	4 599	617	454	56	9	6 810	4 136	604	449	3 419	1 639	2 787	2 049
	1992	7 602	4 637	605	447	59	11	6 938	4 180	583	425	3 535	1 684	2 821	2 071
	1993	7 516	4 570	624	461	54	8	6 838	4 101	583	421	3 541	1 668	2 715	2 012
	1994	7 413	4 468	651	475	74	16	6 688	3 977	578	408	3 549	1 662	2 561	1 908
	1995	7 300	4 405	629	464	84	18	6 587	3 923	553	386	3 534	1 672	2 499	1 866
	1996	7 341	4 393	637	470	53	13	6 650	3 910	563	389	3 555	1 646	2 533	1 876
Rheinland-Pfalz	1991	1 741	1 057	165	124	36	6	1 540	927	152	123	692	301	696	503
	1992	1 748	1 063	166	123	29	/	1 553	936	149	119	710	312	694	505
	1993	1 738	1 052	158	119	25	/	1 555	930	145	115	724	315	686	500
	1994	1 708	1 025	160	118	24	/	1 524	902	144	112	736	319	644	471
	1995	1 707	1 023	161	122	21	/	1 526	899	140	108	734	318	652	474
	1996	1 714	1 018	160	119	18	/	1 535	895	139	104	758	330	636	461

1) Einschl. Auszubildende in anerkannten kaufmännischen und technischen Ausbildungsberufen.

2) Einschl. Auszubildende in anerkannten gewerblichen Ausbildungsberufen.

7 Lange Reihen
7.9 Erwerbstätige nach Stellung im Beruf und Ländern
1 000

Land	Jahr	Insgesamt		Selbständige		Mithelfende Familienangehörige		Abhängige							
		in-gesamt	männ-lich	in-gesamt	männ-lich	in-gesamt	männ-lich	zusammen		Beamte		Angestellte 1)		Arbeiter 2)	
								in-gesamt	männ-lich	in-gesamt	männ-lich	in-gesamt	männ-lich	in-gesamt	männ-lich
Saarland	1991	448	278	36	25	5	/	406	252	38	30	189	87	179	136
	1992	443	278	32	21	/	/	408	254	45	35	187	85	177	134
	1993	431	269	34	23	/	/	394	246	42	34	184	82	168	130
	1994	424	262	37	26	/	/	383	236	40	31	193	89	151	116
	1995	418	257	36	26	/	/	380	231	37	28	192	89	151	115
	1996	413	250	36	27	/	/	373	223	32	26	191	83	150	114
Sachsen	1991	2 283	1 222	104	78	/	/	2 178	1 144	22	20	1 089	392	1 087	731
	1992	1 988	1 094	119	86	6	/	1 863	1 007	26	23	972	358	865	626
	1993	1 889	1 058	127	91	/	/	1 758	966	29	26	905	327	824	613
	1994	1 919	1 069	137	99	/	/	1 778	970	39	33	923	331	816	605
	1995	1 974	1 113	148	104	/	/	1 823	1 008	47	39	901	321	874	647
	1996	1 962	1 096	149	103	5	/	1 808	992	52	42	854	299	902	650
Sachsen-Anhalt	1991	1 382	735	63	42	/	/	1 319	693	15	14	661	238	643	442
	1992	1 215	668	68	47	/	/	1 145	621	18	15	591	216	536	369
	1993	1 157	643	66	44	/	/	1 089	598	27	23	565	206	498	369
	1994	1 167	646	76	49	/	/	1 087	595	26	22	564	205	497	369
	1995	1 178	658	79	55	/	/	1 096	602	28	24	561	205	507	374
	1996	1 142	630	79	57	/	/	1 060	572	34	27	531	177	495	368
Schleswig-Holstein	1991	1 235	737	119	88	18	/	1 099	646	146	122	551	248	402	277
	1992	1 247	739	113	83	17	/	1 118	653	145	119	579	258	395	276
	1993	1 246	734	119	87	16	/	1 111	645	138	111	584	259	389	275
	1994	1 245	733	126	96	13	/	1 106	635	130	101	601	270	375	265
	1995	1 248	724	125	94	14	/	1 108	628	129	97	611	269	368	259
	1996	1 250	717	129	95	14	/	1 108	618	122	92	601	260	365	267
Thüringen	1991	1 259	678	54	40	/	/	1 202	638	12	11	569	208	621	419
	1992	1 093	610	63	47	/	/	1 029	563	16	14	523	192	490	357
	1993	1 062	595	74	54	/	/	987	541	24	20	493	176	468	345
	1994	1 082	610	78	57	/	/	1 004	553	25	20	510	191	469	342
	1995	1 097	613	79	57	6	/	1 013	554	29	23	513	191	470	340
	1996	1 082	594	76	55	/	/	1 004	539	33	25	493	170	479	343
Deutschland	1991	37 445	21 875	3 037	2 257	522	83	33 887	19 534	2 511	1 951	16 808	7 361	14 568	10 222
	1992	36 940	21 623	3 091	2 301	529	89	33 320	19 233	2 491	1 909	16 860	7 419	13 968	9 905
	1993	36 380	21 298	3 175	2 348	483	78	32 722	18 870	2 483	1 876	16 770	7 260	13 468	9 734
	1994	36 076	20 988	3 288	2 426	488	88	32 300	18 473	2 471	1 823	16 847	7 311	12 982	9 338
	1995	36 048	20 939	3 336	2 456	482	88	32 230	18 395	2 445	1 785	16 790	7 271	12 995	9 339
	1996	35 982	20 706	3 409	2 492	385	79	32 188	18 134	2 461	1 769	16 752	7 092	12 975	9 273
Nachrichtlich: Früheres Bundesgebiet	1991	29 884	17 719	2 689	2 008	516	83	26 479	15 629	2 421	1 867	13 014	5 973	11 045	7 789
	1992	30 094	17 845	2 699	2 022	518	87	26 877	15 736	2 384	1 813	13 449	6 146	11 045	7 777
	1993	29 782	17 621	2 746	2 049	473	75	26 562	15 497	2 352	1 761	13 530	6 083	10 681	7 653
	1994	29 397	17 270	2 823	2 098	475	85	26 099	15 087	2 316	1 695	13 573	6 118	10 210	7 275
	1995	29 244	17 141	2 850	2 111	462	83	25 932	14 947	2 257	1 634	13 559	6 109	10 116	7 205
	1996	29 277	17 002	2 921	2 148	371	75	25 985	14 779	2 242	1 603	13 655	6 025	10 086	7 151
darunter: Berlin (West)	1991	1 028	577	95	69	/	/	929	507	88	57	495	213	346	237
	1992	1 020	574	102	74	/	/	914	499	86	55	512	226	317	217
	1993	993	555	103	73	/	/	887	482	91	58	501	218	296	206
	1994	992	549	109	76	/	/	879	472	97	64	504	215	278	192
	1995	971	536	112	79	/	/	855	456	100	65	485	206	270	185
	1996	957	524	112	77	/	/	841	446	94	59	485	207	262	181
Neue Länder und Berlin-Ost	1991	7 761	4 158	348	250	6	/	7 407	3 905	90	84	3 794	1 389	3 523	2 433
	1992	6 846	3 778	392	280	11	/	6 443	3 497	108	96	3 412	1 273	2 923	2 128
	1993	6 599	3 675	429	299	10	/	6 180	3 373	131	115	3 241	1 177	2 788	2 081
	1994	6 679	3 717	465	328	13	/	6 201	3 386	155	129	3 274	1 194	2 772	2 063
	1995	6 804	3 797	486	345	20	5	6 298	3 448	188	151	3 231	1 163	2 879	2 134
	1996	6 706	3 704	488	345	14	/	6 204	3 355	219	166	3 098	1 067	2 888	2 122
darunter: : Berlin-Ost	1991	682	343	32	22	/	/	630	321	6	/	432	171	193	146
	1992	619	330	37	25	/	/	582	304	8	6	394	161	181	138
	1993	617	327	45	29	/	/	571	298	14	11	387	152	170	134
	1994	617	330	46	33	/	/	570	297	16	11	382	149	173	137
	1995	623	333	50	34	/	/	573	298	22	14	375	148	176	136
	1996	617	325	53	38	/	/	563	287	29	18	360	137	175	132

1) Einschl. Auszubildende in anerkannten kaufmännischen und technischen Ausbildungsberufen.

2) Einschl. Auszubildende in anerkannten gewerblichen Ausbildungsberufen.

7 Lange Reihen
7.10.1 Erwerbstätige nach Wirtschaftsabteilungen und Ländern
1 000

Wirtschaftsabteilung 1)	1991	1992	1993	1994
Baden-Württemberg Insgesamt				
Land- und Forstwirtschaft, Fischerei	160	157	147	139
Energie- und Wasserversorgung, Bergbau	36	38	38	39
Verarbeitendes Gewerbe	1 936	1 909	1 807	1 698
Baugewerbe	314	332	339	344
Handel	510	518	527	534
Verkehr und Nachrichtenübermittlung	219	226	224	209
Kreditinstitute u. Versicherungsgewerbe	165	167	176	165
Dienstleistungen, soweit von Unternehmen und Freien Berufen erbracht	1 045	1 076	1 171	1 162
Organisationen ohne Erwerbzweck und Private				
Haushalte	79	89	85	99
Gebietskörperschaften und Sozialversicherung	367	373	324	356
Zusammen ...	4 831	4 884	4 838	4 744
Männlich				
Land- und Forstwirtschaft, Fischerei	90	91	84	82
Energie- und Wasserversorgung, Bergbau	29	30	29	30
Verarbeitendes Gewerbe	1 347	1 327	1 275	1 192
Baugewerbe	271	285	293	296
Handel	214	220	225	253
Verkehr und Nachrichtenübermittlung	158	162	162	148
Kreditinstitute u. Versicherungsgewerbe	83	83	85	82
Dienstleistungen, soweit von Unternehmen und Freien Berufen erbracht	401	407	448	445
Organisationen ohne Erwerbzweck und Private				
Haushalte	30	31	32	33
Gebietskörperschaften und Sozialversicherung	230	229	194	205
Zusammen ...	2 853	2 863	2 827	2 743
Bayern Insgesamt				
Land- und Forstwirtschaft, Fischerei	348	352	338	310
Energie- und Wasserversorgung, Bergbau	49	44	51	47
Verarbeitendes Gewerbe	1 969	1 933	1 831	1 744
Baugewerbe	431	448	463	469
Handel	653	679	687	701
Verkehr und Nachrichtenübermittlung	305	297	303	300
Kreditinstitute u. Versicherungsgewerbe	219	226	223	215
Dienstleistungen, soweit von Unternehmen und Freien Berufen erbracht	1 251	1 296	1 340	1 399
Organisationen ohne Erwerbzweck und Private				
Haushalte	123	132	135	129
Gebietskörperschaften und Sozialversicherung	474	478	465	459
Zusammen ...	5 821	5 883	5 836	5 771
Männlich				
Land- und Forstwirtschaft, Fischerei	167	172	171	158
Energie- und Wasserversorgung, Bergbau	40	37	43	39
Verarbeitendes Gewerbe	1 322	1 301	1 251	1 208
Baugewerbe	382	395	410	413
Handel	270	288	287	295
Verkehr und Nachrichtenübermittlung	228	221	224	221
Kreditinstitute u. Versicherungsgewerbe	112	109	111	108
Dienstleistungen, soweit von Unternehmen und Freien Berufen erbracht	483	500	518	539
Organisationen ohne Erwerbzweck und Private				
Haushalte	40	40	40	39
Gebietskörperschaften und Sozialversicherung	327	328	319	303
Zusammen ...	3 372	3 390	3 373	3 324
Berlin Insgesamt				
Land- und Forstwirtschaft, Fischerei	14	11	10	12
Energie- und Wasserversorgung, Bergbau	26	25	24	24
Verarbeitendes Gewerbe	368	320	276	247
Baugewerbe	125	129	143	143
Handel	207	202	189	188
Verkehr und Nachrichtenübermittlung	132	123	119	120
Kreditinstitute u. Versicherungsgewerbe	44	47	51	53
Dienstleistungen, soweit von Unternehmen und Freien Berufen erbracht	554	547	555	566
Organisationen ohne Erwerbzweck und Private				
Haushalte	35	44	46	48
Gebietskörperschaften und Sozialversicherung	187	192	197	208
Zusammen ...	1 689	1 639	1 610	1 609
Männlich				
Land- und Forstwirtschaft, Fischerei	9	7	7	8
Energie- und Wasserversorgung, Bergbau	21	19	19	19
Verarbeitendes Gewerbe	249	222	196	175
Baugewerbe	109	115	127	125
Handel	84	90	83	86
Verkehr und Nachrichtenübermittlung	90	86	87	86
Kreditinstitute u. Versicherungsgewerbe	20	21	24	25
Dienstleistungen, soweit von Unternehmen und Freien Berufen erbracht	231	232	229	240
Organisationen ohne Erwerbzweck und Private				
Haushalte	10	15	15	14
Gebietskörperschaften und Sozialversicherung	98	96	96	102
Zusammen ...	920	903	882	879

1) Systematik der Wirtschaftszweige, Ausgabe 1979, Fassung für den Mikrozensus.

7 Lange Reihen
7.10.1 Erwerbstätige nach Wirtschaftsabteilungen und Ländern
1 000

Wirtschaftsabteilung 1)	1991	1992	1993	1994
Brandenburg Insgesamt				
Land- und Forstwirtschaft, Fischerei	118	73	59	64
Energie- und Wasserversorgung, Bergbau	68	53	49	45
Verarbeitendes Gewerbe	303	227	205	187
Baugewerbe	123	135	155	173
Handel	129	106	107	115
Verkehr und Nachrichtenübermittlung	109	98	87	83
Kreditinstitute und Versicherungsgewerbe	22	25	23	24
Dienstleistungen, soweit von Unternehmen und Freien Berufen erbracht	258	251	262	256
Organisationen ohne Erwerbzweck und Private Haushalte	12	14	16	22
Gebietkörperschaften und Sozialversicherung	131	141	124	130
Zusammen ...	1 270	1 121	1 088	1 098
Männlich				
Land- und Forstwirtschaft, Fischerei	70	47	35	39
Energie- und Wasserversorgung, Bergbau	46	37	35	33
Verarbeitendes Gewerbe	195	154	150	136
Baugewerbe	109	122	141	158
Handel	43	41	41	45
Verkehr und Nachrichtenübermittlung	71	66	58	58
Kreditinstitute und Versicherungsgewerbe	6	8	8	9
Dienstleistungen, soweit von Unternehmen und Freien Berufen erbracht	75	76	82	78
Organisationen ohne Erwerbzweck und Private Haushalte	5	5	6	8
Gebietkörperschaften und Sozialversicherung	68	69	57	57
Zusammen ...	688	625	613	615
Bremen Insgesamt				
Land- und Forstwirtschaft, Fischerei	/	/	/	/
Energie- und Wasserversorgung, Bergbau	/	/	/	/
Verarbeitendes Gewerbe	76	73	70	68
Baugewerbe	14	19	20	19
Handel	44	42	40	40
Verkehr und Nachrichtenübermittlung	27	29	29	29
Kreditinstitute u. Versicherungsgewerbe	12	11	11	10
Dienstleistungen, soweit von Unternehmen und Freien Berufen erbracht	73	78	79	76
Organisationen ohne Erwerbzweck und Private Haushalte	5	6	7	7
Gebietkörperschaften und Sozialversicherung	32	34	34	31
Zusammen ...	287	298	295	286
Männlich				
Land- und Forstwirtschaft, Fischerei	/	/	/	/
Energie- und Wasserversorgung, Bergbau	/	/	/	/
Verarbeitendes Gewerbe	60	54	53	54
Baugewerbe	12	16	17	15
Handel	17	17	17	18
Verkehr und Nachrichtenübermittlung	21	22	21	19
Kreditinstitute u. Versicherungsgewerbe	/	5	/	/
Dienstleistungen, soweit von Unternehmen und Freien Berufen erbracht	29	31	31	30
Organisationen ohne Erwerbzweck und Private Haushalte	/	/	/	/
Gebietkörperschaften und Sozialversicherung	21	22	22	21
Zusammen ...	167	172	172	168
Hamburg Insgesamt				
Land- und Forstwirtschaft, Fischerei	7	7	7	6
Energie- und Wasserversorgung, Bergbau	6	7	8	7
Verarbeitendes Gewerbe	143	138	135	131
Baugewerbe	43	44	45	43
Handel	134	130	122	120
Verkehr und Nachrichtenübermittlung	89	90	81	78
Kreditinstitute u. Versicherungsgewerbe	40	41	39	40
Dienstleistungen, soweit von Unternehmen und Freien Berufen erbracht	235	245	263	258
Organisationen ohne Erwerbzweck und Private Haushalte	17	17	18	18
Gebietkörperschaften und Sozialversicherung	67	69	67	78
Zusammen ...	781	789	784	777
Männlich				
Land- und Forstwirtschaft, Fischerei	5	/	/	/
Energie- und Wasserversorgung, Bergbau	5	/	6	5
Verarbeitendes Gewerbe	106	99	97	96
Baugewerbe	37	38	40	37
Handel	58	61	59	54
Verkehr und Nachrichtenübermittlung	65	65	57	57
Kreditinstitute u. Versicherungsgewerbe	19	19	18	18
Dienstleistungen, soweit von Unternehmen und Freien Berufen erbracht	93	104	115	114
Organisationen ohne Erwerbzweck und Private Haushalte	6	5	5	5
Gebietkörperschaften und Sozialversicherung	41	42	39	44
Zusammen ...	436	442	440	435

1) Systematik der Wirtschaftszweige, Ausgabe 1979, Fassung für den Mikrozensus.

7 Lange Reihen
7.10.1 Erwerbstätige nach Wirtschaftsabteilungen und Ländern
1 000

Wirtschaftsabteilung 1)	1991	1992	1993	1994
Hessen				
Insgesamt				
Land- und Forstwirtschaft, Fischerei	83	79	71	63
Energie- und Wasserversorgung, Bergbau	22	29	27	25
Verarbeitendes Gewerbe	845	809	789	769
Baugewerbe	176	172	173	165
Handel	313	340	323	318
Verkehr und Nachrichtenübermittlung	194	200	204	190
Kreditinstitute u. Versicherungsgewerbe	147	156	149	150
Dienstleistungen, soweit von Unternehmen und Freien Berufen erbracht	632	677	683	706
Organisationen ohne Erwerbzweck und Private				
Haushalte	58	65	65	62
Gebietkörperschaften und Sozialversicherung	257	243	238	248
Zusammen ...	2 727	2 769	2 731	2 696
Männlich				
Land- und Forstwirtschaft, Fischerei	46	47	45	40
Energie- und Wasserversorgung, Bergbau	19	24	23	21
Verarbeitendes Gewerbe	610	597	583	558
Baugewerbe	156	148	150	145
Handel	139	145	138	140
Verkehr und Nachrichtenübermittlung	143	144	147	137
Kreditinstitute u. Versicherungsgewerbe	79	82	75	76
Dienstleistungen, soweit von Unternehmen und Freien Berufen erbracht	251	275	279	295
Organisationen ohne Erwerbzweck und Private				
Haushalte	22	20	26	23
Gebietkörperschaften und Sozialversicherung	168	160	155	157
Zusammen ...	1 633	1 642	1 620	1 592
Mecklenburg-Vorpommern				
Insgesamt				
Land- und Forstwirtschaft, Fischerei	114	73	60	58
Energie- und Wasserversorgung, Bergbau	17	15	13	12
Verarbeitendes Gewerbe	174	119	131	119
Baugewerbe	85	96	108	126
Handel	97	102	91	93
Verkehr und Nachrichtenübermittlung	87	73	61	57
Kreditinstitute und Versicherungsgewerbe	18	16	17	18
Dienstleistungen, soweit von Unternehmen und Freien Berufen erbracht	207	189	206	202
Organisationen ohne Erwerbzweck und Private				
Haushalte	9	12	19	25
Gebietkörperschaften und Sozialversicherung	99	115	83	85
Zusammen ...	906	810	789	796
Männlich				
Land- und Forstwirtschaft, Fischerei	74	46	39	36
Energie- und Wasserversorgung, Bergbau	14	12	11	9
Verarbeitendes Gewerbe	118	90	96	90
Baugewerbe	73	87	98	115
Handel	31	45	39	39
Verkehr und Nachrichtenübermittlung	55	48	41	38
Kreditinstitute und Versicherungsgewerbe	6	6	6	8
Dienstleistungen, soweit von Unternehmen und Freien Berufen erbracht	60	59	60	63
Organisationen ohne Erwerbzweck und Private				
Haushalte	/	6	7	8
Gebietkörperschaften und Sozialversicherung	56	54	42	42
Zusammen ...	489	452	439	447
Niedersachsen				
Insgesamt				
Land- und Forstwirtschaft, Fischerei	157	161	149	142
Energie- und Wasserversorgung, Bergbau	42	45	43	42
Verarbeitendes Gewerbe	976	980	961	904
Baugewerbe	237	246	243	254
Handel	421	444	431	431
Verkehr und Nachrichtenübermittlung	193	200	192	200
Kreditinstitute u. Versicherungsgewerbe	109	118	119	122
Dienstleistungen, soweit von Unternehmen und Freien Berufen erbracht	727	783	811	804
Organisationen ohne Erwerbzweck und Private				
Haushalte	80	82	78	83
Gebietkörperschaften und Sozialversicherung	361	373	348	360
Zusammen ...	3 303	3 411	3 375	3 341
Männlich				
Land- und Forstwirtschaft, Fischerei	101	102	92	91
Energie- und Wasserversorgung, Bergbau	35	38	36	35
Verarbeitendes Gewerbe	724	730	724	681
Baugewerbe	211	217	213	226
Handel	183	191	182	178
Verkehr und Nachrichtenübermittlung	144	151	145	151
Kreditinstitute u. Versicherungsgewerbe	55	61	60	61
Dienstleistungen, soweit von Unternehmen und Freien Berufen erbracht	273	272	293	285
Organisationen ohne Erwerbzweck und Private				
Haushalte	25	26	25	26
Gebietkörperschaften und Sozialversicherung	260	261	239	240
Zusammen ...	2 010	2 048	2 010	1 974

1) Systematik der Wirtschaftszweige, Ausgabe 1979, Fassung für den Mikrozensus.

7 Lange Reihen
7.10.1 Erwerbstätige nach Wirtschaftsabteilungen und Ländern
1 000

Wirtschaftsabteilung 1)	1991	1992	1993	1994
Nordrhein-Westfalen Insgesamt				
Land- und Forstwirtschaft, Fischerei	144	147	138	141
Energie- und Wasserversorgung, Bergbau	234	210	217	205
Verarbeitendes Gewerbe	2 476	2 490	2 374	2 234
Baugewerbe	472	491	508	504
Handel	943	970	959	968
Verkehr und Nachrichtenübermittlung	407	400	407	410
Kreditinstitute u. Versicherungsgewerbe	260	271	283	277
Dienstleistungen, soweit von Unternehmen und Freien Berufen erbracht	1 688	1 705	1 746	1 776
Organisationen ohne Erwerbszweck und Private Haushalte	194	204	210	228
Gebietskörperschaften und Sozialversicherung	663	692	674	669
Zusammen ...	7 483	7 602	7 516	7 413
Männlich				
Land- und Forstwirtschaft, Fischerei	94	96	90	94
Energie- und Wasserversorgung, Bergbau	214	232	195	182
Verarbeitendes Gewerbe	1 863	1 865	1 798	1 689
Baugewerbe	423	438	454	444
Handel	401	408	410	416
Verkehr und Nachrichtenübermittlung	303	295	299	300
Kreditinstitute u. Versicherungsgewerbe	136	147	146	142
Dienstleistungen, soweit von Unternehmen und Freien Berufen erbracht	665	661	675	701
Organisationen ohne Erwerbszweck und Private Haushalte	66	68	74	83
Gebietskörperschaften und Sozialversicherung	434	449	430	415
Zusammen	4 599	4 637	4 570	4 468
Rheinland-Pfalz Insgesamt				
Land- und Forstwirtschaft, Fischerei	73	66	67	63
Energie- und Wasserversorgung, Bergbau	14	19	21	19
Verarbeitendes Gewerbe	575	557	532	511
Baugewerbe	130	145	140	133
Handel	206	207	198	185
Verkehr und Nachrichtenübermittlung	92	94	97	99
Kreditinstitute u. Versicherungsgewerbe	54	56	57	56
Dienstleistungen, soweit von Unternehmen und Freien Berufen erbracht	368	378	406	414
Organisationen ohne Erwerbszweck und Private Haushalte	38	37	38	39
Gebietskörperschaften und Sozialversicherung	192	189	183	190
Zusammen ...	1 741	1 748	1 738	1 708
Männlich				
Land- und Forstwirtschaft, Fischerei	45	40	41	39
Energie- und Wasserversorgung, Bergbau	12	16	17	16
Verarbeitendes Gewerbe	425	415	400	382
Baugewerbe	116	128	127	121
Handel	82	85	79	44
Verkehr und Nachrichtenübermittlung	70	70	71	69
Kreditinstitute u. Versicherungsgewerbe	27	29	28	26
Dienstleistungen, soweit von Unternehmen und Freien Berufen erbracht	133	136	148	149
Organisationen ohne Erwerbszweck und Private Haushalte	12	12	12	14
Gebietskörperschaften und Sozialversicherung	135	132	129	130
Zusammen ...	1 057	1 063	1 052	1 023
Saarland Insgesamt				
Land- und Forstwirtschaft, Fischerei	5	/	/	/
Energie- und Wasserversorgung, Bergbau	24	25	20	19
Verarbeitendes Gewerbe	123	128	118	121
Baugewerbe	29	29	29	29
Handel	66	58	66	60
Verkehr und Nachrichtenübermittlung	28	26	26	25
Kreditinstitute u. Versicherungsgewerbe	19	19	14	14
Dienstleistungen, soweit von Unternehmen und Freien Berufen erbracht	100	98	98	98
Organisationen ohne Erwerbszweck und Private Haushalte	8	10	10	8
Gebietskörperschaften und Sozialversicherung	46	46	46	45
Zusammen ...	448	443	431	424
Männlich				
Land- und Forstwirtschaft, Fischerei	/	/	/	/
Energie- und Wasserversorgung, Bergbau	23	24	18	17
Verarbeitendes Gewerbe	101	104	98	99
Baugewerbe	26	27	26	25
Handel	26	19	27	21
Verkehr und Nachrichtenübermittlung	21	19	20	18
Kreditinstitute u. Versicherungsgewerbe	10	10	8	8
Dienstleistungen, soweit von Unternehmen und Freien Berufen erbracht	34	34	36	38
Organisationen ohne Erwerbszweck und Private Haushalte	/	/	/	/
Gebietskörperschaften und Sozialversicherung	32	33	33	32
Zusammen ...	278	276	269	262

1) Systematik der Wirtschaftszweige, Ausgabe 1979, Fassung für den Mikrozensus.

7 Lange Reihen
7.10.1 Erwerbstätige nach Wirtschaftsabteilungen und Ländern
1 000

Wirtschaftsabteilung 1)	1991	1992	1993	1994
Sachsen Insgesamt				
Land- und Forstwirtschaft, Fischerei	101	67	56	51
Energie- und Wasserversorgung, Bergbau	108	77	68	58
Verarbeitendes Gewerbe	809	545	447	412
Baugewerbe	190	237	263	303
Handel	211	196	196	210
Verkehr und Nachrichtenübermittlung	166	147	138	132
Kreditinstitute und Versicherungsgewerbe	37	40	44	42
Dienstleistungen, soweit von Unternehmen und Freien Berufen erbracht	481	467	434	449
Organisationen ohne Erwerbzweck und Private Haushalte	34	27	26	37
Gebietkörperschaften und Sozialversicherung	146	185	219	227
Zusammen ...	2 283	1 988	1 889	1 919
Männlich				
Land- und Forstwirtschaft, Fischerei	63	41	35	31
Energie- und Wasserversorgung, Bergbau	77	56	50	43
Verarbeitendes Gewerbe	493	357	308	283
Baugewerbe	163	211	236	273
Handel	67	71	77	80
Verkehr und Nachrichtenübermittlung	108	97	94	91
Kreditinstitute und Versicherungsgewerbe	11	13	14	14
Dienstleistungen, soweit von Unternehmen und Freien Berufen erbracht	156	152	151	155
Organisationen ohne Erwerbzweck und Private Haushalte	10	11	10	13
Gebietkörperschaften und Sozialversicherung	74	88	84	88
Zusammen ...	1 222	1 094	1 058	1 069
Sachsen-Anhalt Insgesamt				
Land- und Forstwirtschaft, Fischerei	111	65	52	46
Energie- und Wasserversorgung, Bergbau	54	44	33	24
Verarbeitendes Gewerbe	427	289	250	231
Baugewerbe	126	157	161	187
Handel	135	123	125	140
Verkehr und Nachrichtenübermittlung	102	97	97	85
Kreditinstitute und Versicherungsgewerbe	21	25	25	25
Dienstleistungen, soweit von Unternehmen und Freien Berufen erbracht	289	257	265	275
Organisationen ohne Erwerbzweck und Private Haushalte	14	19	20	20
Gebietkörperschaften und Sozialversicherung	103	138	131	133
Zusammen ...	1 382	1 215	1 157	1 167
Männlich				
Land- und Forstwirtschaft, Fischerei	69	41	33	28
Energie- und Wasserversorgung, Bergbau	39	33	23	18
Verarbeitendes Gewerbe	275	200	181	167
Baugewerbe	106	138	144	166
Handel	44	44	48	55
Verkehr und Nachrichtenübermittlung	63	63	61	57
Kreditinstitute und Versicherungsgewerbe	7	8	8	9
Dienstleistungen, soweit von Unternehmen und Freien Berufen erbracht	79	72	75	82
Organisationen ohne Erwerbzweck und Private Haushalte	5	8	8	9
Gebietkörperschaften und Sozialversicherung	48	60	60	57
Zusammen ..	735	668	643	646
Schleswig-Holstein Insgesamt				
Land- und Forstwirtschaft, Fischerei	57	59	52	53
Energie- und Wasserversorgung, Bergbau	13	16	14	15
Verarbeitendes Gewerbe	244	240	242	237
Baugewerbe	104	104	106	111
Handel	179	178	179	178
Verkehr und Nachrichtenübermittlung	79	84	88	84
Kreditinstitute u. Versicherungsgewerbe	45	49	49	50
Dienstleistungen, soweit von Unternehmen und Freien Berufen erbracht	313	315	325	326
Organisationen ohne Erwerbzweck und Private Haushalte	29	28	24	30
Gebietkörperschaften und Sozialversicherung	172	178	168	161
Zusammen ...	1 235	1 247	1 246	1 245
Männlich				
Land- und Forstwirtschaft, Fischerei	37	39	34	36
Energie- und Wasserversorgung, Bergbau	12	13	11	13
Verarbeitendes Gewerbe	179	173	177	168
Baugewerbe	91	93	96	100
Handel	77	76	76	80
Verkehr und Nachrichtenübermittlung	59	63	64	62
Kreditinstitute u. Versicherungsgewerbe	22	24	26	27
Dienstleistungen, soweit von Unternehmen und Freien Berufen erbracht	119	119	119	125
Organisationen ohne Erwerbzweck und Private Haushalte	10	9	8	9
Gebietkörperschaften und Sozialversicherung	130	129	124	114
Zusammen ...	737	739	734	733

1) Systematik der Wirtschaftszweige, Ausgabe 1979, Fassung für den Mikrozensus.

7 Lange Reihen
7.10.1 Erwerbstätige nach Wirtschaftsabteilungen und Ländern
1 000

Wirtschaftsabteilung 1)	1991	1992	1993	1994
Thüringen Insgesamt				
Land- und Forstwirtschaft, Fischerei	82	57	44	35
Energie- und Wasserversorgung, Bergbau	51	37	28	17
Verarbeitendes Gewerbe	435	289	248	237
Baugewerbe	109	134	159	177
Handel	114	107	113	122
Verkehr und Nachrichtenübermittlung	78	74	68	69
Kreditinstitute und Versicherungsgewerbe	19	22	21	21
Dienstleistungen, soweit von Unternehmen und Freien Berufen erbracht	267	246	260	269
Organisationen ohne Erwerbzweck und Private				
Haushalte	11	20	21	21
Gebietskörperschaften und Sozialversicherung	94	110	104	113
Zusammen ...	1 259	1 093	1 062	1 082
Männlich				
Land- und Forstwirtschaft, Fischerei	52	37	28	22
Energie- und Wasserversorgung, Bergbau	39	27	20	14
Verarbeitendes Gewerbe	259	193	167	161
Baugewerbe	95	122	144	162
Handel	41	42	48	50
Verkehr und Nachrichtenübermittlung	51	50	45	47
Kreditinstitute und Versicherungsgewerbe	5	6	7	7
Dienstleistungen, soweit von Unternehmen und Freien Berufen erbracht	86	76	81	91
Organisationen ohne Erwerbzweck und Private				
Haushalte	/	7	8	9
Gebietskörperschaften und Sozialversicherung	45	51	47	48
Zusammen ...	678	610	595	610
Deutschland Insgesamt				
Land- und Forstwirtschaft, Fischerei	1 575	1 379	1 255	1 190
Energie- und Wasserversorgung, Bergbau	767	707	654	602
Verarbeitendes Gewerbe	11 877	11 043	10 423	9 851
Baugewerbe	2 708	2 918	3 053	3 180
Handel	4 360	4 403	4 352	4 402
Verkehr und Nachrichtenübermittlung	2 306	2 257	2 219	2 169
Kreditinstitute und Versicherungsgewerbe	1 230	1 287	1 300	1 281
Dienstleistungen, soweit von Unternehmen und Freien Berufen erbracht	8 488	8 586	8 903	9 033
Organisationen ohne Erwerbzweck und Private				
Haushalte	745	807	817	874
Gebietskörperschaften und Sozialversicherung	3 390	3 553	3 405	3 439
Insgesamt ...	37 445	36 940	36 380	36 076
Männlich				
Land- und Forstwirtschaft, Fischerei	928	814	742	714
Energie- und Wasserversorgung, Bergbau	628	582	539	496
Verarbeitendes Gewerbe	8 325	7 879	7 551	7 137
Baugewerbe	2 360	2 579	2 713	2 818
Handel	1 777	1 843	1 835	1 865
Verkehr und Nachrichtenübermittlung	1 650	1 621	1 595	1 555
Kreditinstitute und Versicherungsgewerbe	601	630	629	622
Dienstleistungen, soweit von Unternehmen und Freien Berufen erbracht	3 167	3 206	3 339	3 428
Organisationen ohne Erwerbzweck und Private				
Haushalte	252	268	281	298
Gebietskörperschaften und Sozialversicherung	2 168	2 202	2 072	2 054
Zusammen ...	21 875	21 623	21 298	20 988
Nachrichtlich: Früheres Bundesgebiet Insgesamt				
Land- und Forstwirtschaft, Fischerei	1 045	1 041	981	929
Energie- und Wasserversorgung, Bergbau	457	471	453	435
Verarbeitendes Gewerbe	9 590	9 462	9 055	8 584
Baugewerbe	2 019	2 102	2 138	2 146
Handel	3 590	3 690	3 644	3 645
Verkehr und Nachrichtenübermittlung	1 702	1 712	1 718	1 690
Kreditinstitute u. Versicherungsgewerbe	1 101	1 145	1 155	1 134
Dienstleistungen, soweit von Unternehmen und Freien Berufen erbracht	6 765	6 961	7 259	7 362
Organisationen ohne Erwerbzweck und Private				
Haushalte	659	703	703	733
Gebietskörperschaften und Sozialversicherung	2 757	2 807	2 678	2 740
Zusammen ...	29 684	30 094	29 782	29 397
Männlich				
Land- und Forstwirtschaft, Fischerei	597	601	570	554
Energie- und Wasserversorgung, Bergbau	403	410	391	372
Verarbeitendes Gewerbe	6 893	6 807	6 582	6 241
Baugewerbe	1 787	1 849	1 889	1 887
Handel	1 521	1 567	1 552	1 561
Verkehr und Nachrichtenübermittlung	1 263	1 261	1 259	1 230
Kreditinstitute u. Versicherungsgewerbe	562	585	581	569
Dienstleistungen, soweit von Unternehmen und Freien Berufen erbracht	2 628	2 685	2 808	2 872
Organisationen ohne Erwerbzweck und Private				
Haushalte	222	226	238	247
Gebietskörperschaften und Sozialversicherung	1 844	1 855	1 751	1 735
Zusammen ...	17 719	17 845	17 621	17 270

1) Systematik der Wirtschaftszweige, Ausgabe 1979, Fassung für den Mikrozensus.

7 Lange Reihen
7.10.1 Erwerbstätige nach Wirtschaftsabteilungen und Ländern
1 000

Wirtschaftsabteilung 1)	1991	1992	1993	1994
darunter: Berlin (West) Insgesamt				
Land- und Forstwirtschaft, Fischerei	8	8	6	6
Energie- und Wasserversorgung, Bergbau	14	14	12	14
Verarbeitendes Gewerbe	227	207	188	167
Baugewerbe	70	71	73	74
Handel	122	123	113	109
Verkehr und Nachrichtenübermittlung	70	67	66	66
Kreditinstitute u. Versicherungsgewerbe	31	34	35	36
Dienstleistungen, soweit von Unternehmen und Freien Berufen erbracht	333	331	337	344
Organisationen ohne Erwerbszweck und Private Haushalte	28	31	34	33
Gebietkörperschaften und Sozialversicherung	126	135	130	143
Zusammen ...	1 028	1 020	993	992
Männlich				
Land- und Forstwirtschaft, Fischerei	6	6	/	/
Energie- und Wasserversorgung, Bergbau	12	12	11	12
Verarbeitendes Gewerbe	157	143	130	115
Baugewerbe	63	64	65	64
Handel	53	57	52	50
Verkehr und Nachrichtenübermittlung	52	49	49	49
Kreditinstitute u. Versicherungsgewerbe	14	17	19	18
Dienstleistungen, soweit von Unternehmen und Freien Berufen erbracht	147	147	148	152
Organisationen ohne Erwerbszweck und Private Haushalte	8	10	11	10
Gebietkörperschaften und Sozialversicherung	65	71	67	75
Zusammen ...	577	574	555	549
Neue Länder und Berlin-Ost Insgesamt				
Land- und Forstwirtschaft, Fischerei	530	338	274	261
Energie- und Wasserversorgung, Bergbau	310	237	201	167
Verarbeitendes Gewerbe	2 287	1 581	1 368	1 267
Baugewerbe	687	816	915	1 035
Handel	771	713	708	758
Verkehr und Nachrichtenübermittlung	605	545	503	479
Kreditinstitute und Versicherungsgewerbe	129	142	145	147
Dienstleistungen, soweit von Unternehmen und Freien Berufen erbracht	1 723	1 625	1 644	1 672
Organisationen ohne Erwerbszweck und Private Haushalte	86	104	113	141
Gebietkörperschaften und Sozialversicherung	633	746	727	753
Zusammen ...	7 761	6 846	6 599	6 679
Männlich				
Land- und Forstwirtschaft, Fischerei	331	213	172	159
Energie- und Wasserversorgung, Bergbau	225	172	149	124
Verarbeitendes Gewerbe	1 431	1 072	989	896
Baugewerbe	593	730	824	932
Handel	256	276	284	303
Verkehr und Nachrichtenübermittlung	387	359	336	325
Kreditinstitute und Versicherungsgewerbe	39	45	48	53
Dienstleistungen, soweit von Unternehmen und Freien Berufen erbracht	539	521	531	556
Organisationen ohne Erwerbszweck und Private Haushalte	30	42	43	51
Gebietkörperschaften und Sozialversicherung	324	347	320	319
Zusammen ...	4 156	3 778	3 675	3 717
darunter: Berlin-Ost Insgesamt				
Land- und Forstwirtschaft, Fischerei	6	/	/	7
Energie- und Wasserversorgung, Bergbau	12	11	11	11
Verarbeitendes Gewerbe	140	113	90	81
Baugewerbe	55	58	69	69
Handel	85	79	78	79
Verkehr und Nachrichtenübermittlung	62	58	53	54
Kreditinstitute und Versicherungsgewerbe	13	14	15	17
Dienstleistungen, soweit von Unternehmen und Freien Berufen erbracht	221	215	218	221
Organisationen ohne Erwerbszweck und Private Haushalte	7	13	13	16
Gebietkörperschaften und Sozialversicherung	61	57	67	65
Zusammen ...	662	619	617	617
Männlich				
Land- und Forstwirtschaft, Fischerei	/	/	/	/
Energie- und Wasserversorgung, Bergbau	9	8	9	7
Verarbeitendes Gewerbe	92	79	66	60
Baugewerbe	46	51	61	60
Handel	31	34	31	35
Verkehr und Nachrichtenübermittlung	38	37	37	38
Kreditinstitute und Versicherungsgewerbe	5	/	5	7
Dienstleistungen, soweit von Unternehmen und Freien Berufen erbracht	84	85	81	88
Organisationen ohne Erwerbszweck und Private Haushalte	/	5	/	/
Gebietkörperschaften und Sozialversicherung	32	26	30	27
Zusammen ...	343	330	327	330

1) Systematik der Wirtschaftszweige, Ausgabe 1979, Fassung für den Mikrozensus.

7.10.2 Erwerbstätige nach Wirtschaftsunterbereichen*) und Ländern
1 000

Jahr	Insgesamt	Land- und Forstwirtschaft; Fischerei	Bergbau und Verarbeitendes Gewerbe	Energie- und Wasserversorgung	Baugewerbe	Handel und Gastgewerbe	Verkehr und Nachrichtenübermittlung	Kredit- und Versicherungsgewerbe	Grundstücke-wesen, Vermietung, Dienstleistungen für Unternehmen	Öffentliche Verwaltung u.ä.	Öffentliche und private Dienstleistungen (ohne öffentliche Verwaltung)
Baden-Württemberg											
Insgesamt											
1995	4 735	130	1 647	36	346	742	216	165	277	322	853
1996	4 764	120	1 590	36	365	749	213	165	307	323	897
Männlich											
1995	2 737	75	1 146	29	302	337	155	82	143	186	281
1996	2 729	71	1 111	28	319	331	151	82	159	187	291
Bayern											
Insgesamt											
1995	5 788	293	1 654	42	462	1 013	290	214	375	461	983
1996	5 744	241	1 614	41	472	989	289	215	360	453	1 050
Männlich											
1995	3 320	153	1 138	35	401	459	212	108	190	304	321
1996	3 274	132	1 109	34	409	442	210	105	195	294	343
Berlin											
Insgesamt											
1995	1 594	12	223	20	157	241	116	52	177	200	398
1996	1 573	14	199	20	152	253	109	51	168	189	419
Männlich											
1995	869	8	150	16	139	120	82	24	94	101	136
1996	849	10	136	16	131	125	78	23	88	98	144
Brandenburg											
Insgesamt											
1995	1 112	55	169	24	204	170	76	23	47	133	211
1996	1 100	53	146	18	215	177	68	23	47	140	214
Männlich											
1995	623	33	122	17	180	70	51	8	21	62	58
1996	611	31	106	13	189	73	44	9	21	65	60
Bremen											
Insgesamt											
1995	285	/	59	/	18	56	27	9	18	30	63
1996	280	/	62	/	18	52	25	9	21	28	60
Männlich											
1995	167	/	47	/	14	28	19	/	9	20	22
1996	162	/	48	/	15	24	18	5	11	18	18
Hamburg											
Insgesamt											
1995	786	6	139	7	45	155	72 *	40	72	65	183
1996	769	7	125	7	48	156	63	37	76	64	188
Männlich											
1995	437	/	98	6	39	77	51	18	39	40	65
1996	422	/	87	5	41	76	46	17	40	38	67
Hessen											
Insgesamt											
1995	2 680	59	691	21	188	458	180	148	195	231	508
1996	2 689	53	653	19	193	468	183	147	202	232	540
Männlich											
1995	1 567	36	500	17	162	221	130	74	108	144	176
1996	1 562	33	468	15	165	229	132	76	105	147	191

*) Klassifikation der Wirtschaftszweige, Ausgabe 1993 (WZ 93), Tiefengliederung für den Mikrozensus (siehe Anhang).

7.10.2 Erwerbstätige nach Wirtschaftsunterbereichen*) und Ländern
1 000

Jahr	Insgesamt	Land- und Forstwirtschaft; Fischerei	Bergbau und Verarbeitendes Gewerbe	Energie- und Wasserversorgung	Baugewerbe	Handel und Gastgewerbe	Verkehr und Nachrichtenübermittlung	Kredit- und Versicherungsgewerbe	Grundstücke, Vermietung, Dienstleistungen für Unternehmen	Öffentliche Verwaltung u.ä.	Öffentliche und private Dienstleistungen (ohne öffentliche Verwaltung)
Mecklenburg-Vorpommern											
Insgesamt											
1995	820	54	93	9	140	141	56	17	43	98	171
1996	803	53	81	9	148	140	49	15	39	105	164
Männlich											
1995	459	33	72	7	127	58	38	7	22	47	49
1996	449	34	61	8	135	55	34	6	19	50	48
Niedersachsen											
Insgesamt											
1995	3 328	149	827	32	259	572	188	122	173	346	658
1996	3 356	146	790	31	275	604	177	128	186	339	682
Männlich											
1995	1 968	95	624	27	231	263	140	64	87	225	213
1996	1 951	94	585	25	244	275	129	64	93	224	218
Nordrhein-Westfalen											
Insgesamt											
1995	7 300	147	2 046	79	517	1 384	358	290	394	696	1 389
1996	7 341	144	1 986	69	552	1 352	345	279	456	676	1 483
Männlich											
1995	4 405	101	1 564	65	447	694	268	147	211	424	486
1996	4 393	97	1 518	58	481	672	256	142	244	407	517
Rheinland-Pfalz											
Insgesamt											
1995	1 707	55	477	18	146	277	93	59	85	178	320
1996	1 714	48	461	18	157	280	87	57	90	171	344
Männlich											
1995	1 023	35	357	14	129	126	66	30	42	121	103
1996	1 018	33	348	15	138	125	60	30	45	114	111
Saarland											
Insgesamt											
1995	418	/	115	/	29	75	24	17	25	44	83
1996	413	/	113	/	30	73	22	18	27	42	79
Männlich											
1995	257	/	91	/	26	35	19	9	13	32	28
1996	250	/	90	/	27	31	17	9	15	30	27
Sachsen											
Insgesamt											
1995	1 974	55	409	27	343	308	121	43	112	198	358
1996	1 962	56	366	22	355	324	112	40	121	193	374
Männlich											
1995	1 113	31	277	19	311	132	86	16	56	89	98
1996	1 096	32	253	15	317	129	76	16	58	92	106
Sachsen-Anhalt											
Insgesamt											
1995	1 178	54	208	14	227	179	77	25	53	129	214
1996	1 142	55	170	11	204	190	71	27	39	133	242
Männlich											
1995	658	31	145	10	201	74	52	10	25	57	53
1996	630	32	125	8	179	76	49	10	17	59	75

*) Klassifikation der Wirtschaftszweige, Ausgabe 1993 (WZ 93), Tiefengliederung für den Mikrozensus (siehe Anhang).

7.10.2 Erwerbstätige nach Wirtschaftsunterbereichen*) und Ländern
1 000

Jahr	Insgesamt	Land- und Forstwirtschaft; Fischerei	Bergbau und Verarbeitendes Gewerbe	Energie- und Wasserversorgung	Baugewerbe	Handel und Gastgewerbe	Verkehr und Nachrichtenübermittlung	Kredit- und Versicherungsgewerbe	Grundstücke- weesen, Vermietung, Dienstleistungen für Unternehmen	Öffentliche Verwaltung u.ä.	Öffentliche und private Dienstleistungen (ohne öffentliche Verwaltung)
Schleswig-Holstein											
Insgesamt											
1995	1 248	47	229	13	110	246	78	48	80	152	246
1996	1 250	43	218	17	106	266	74	44	84	139	260
Männlich											
1995	724	32	164	10	97	116	56	24	37	110	80
1996	717	30	160	14	93	126	55	22	40	96	83
Thüringen											
Insgesamt											
1995	1 097	40	221	11	187	172	58	21	36	117	236
1996	1 082	39	206	11	179	171	55	21	43	138	221
Männlich											
1995	613	23	147	8	168	73	41	6	20	53	74
1996	594	23	137	9	160	70	39	7	21	62	67
Deutschland											
Insgesamt											
1995	36 048	1 163	9 207	359	3 378	6 188	2 031	1 294	2 160	3 399	6 871
1996	35 982	1 076	8 778	335	3 469	6 243	1 941	1 276	2 284	3 365	7 218
Männlich											
1995	20 939	694	6 642	286	2 973	2 882	1 464	629	1 114	2 014	2 241
1996	20 706	662	6 342	268	3 042	2 859	1 394	623	1 171	1 979	2 368
Nachrichtlich: Früheres Bundesgebiet											
Insgesamt											
1995	29 244	900	8 033	268	2 202	5 122	1 592	1 148	1 792	2 656	5 530
1996	29 277	816	7 743	256	2 293	5 141	1 539	1 135	1 927	2 586	5 842
Männlich											
1995	17 141	540	5 828	220	1 919	2 430	1 161	576	929	1 677	1 862
1996	17 002	506	5 615	209	1 997	2 412	1 117	570	998	1 619	1 959
darunter: Berlin-Weest											
Insgesamt											
1995	971	7	149	12	81	145	66	35	100	132	245
1996	957	9	133	12	77	152	62	36	99	119	259
Männlich											
1995	536	5	99	10	71	75	46	18	52	71	88
1996	524	7	91	10	67	80	44	18	51	65	92
Neue Länder und Berlin-Ost											
Insgesamt											
1995	6 804	263	1 175	92	1 176	1 066	439	145	368	742	1 340
1996	6 706	260	1 035	79	1 176	1 102	401	141	358	780	1 374
Männlich											
1995	3 787	154	814	67	1 054	452	303	52	185	337	379
1996	3 704	156	726	58	1 045	447	276	53	173	360	409
darunter: Berlin-Ost											
Insgesamt											
1995	623	/	75	8	76	97	50	17	77	68	151
1996	617	5	67	7	75	101	47	15	69	71	160
Männlich											
1995	333	/	51	6	67	45	36	6	42	30	48
1996	325	/	45	6	64	45	34	5	37	33	52

*) Klassifikation der Wirtschaftszweige, Ausgabe 1993 (WZ 93), Tiefengliederung für den Mikrozensus (siehe Anhang).

Früheres Bundesgebiet

1 BEVÖLKERUNG

1.1 Bevölkerung im April 1996 nach Beteiligung am Erwerbsleben, Familienstand, überwiegendem Lebensunterhalt und Altersgruppen

Überwiegender Lebensunterhalt (m = männlich, w = weiblich, i = insgesamt)	Insgesamt		Davon im Alter von ... bis unter ... Jahren									
			unter 15	15 - 20	20 - 25	25 - 35	35 - 45	45 - 55	55 - 60	60 - 65	65 u. mehr	
	1 000	%	1 000									
Insgesamt												
Ledig												
Erwerbstätigkeit	m	4 975	36,2	X	412	1 098	2 198	804	317	109	26	10
	w	3 346	28,7	X	291	857	1 442	466	190	75	17	9
	i	8 321	32,8	X	703	1 954	3 640	1 270	506	184	44	19
Arbeitslosengeld/-hilfe	m	402	2,9	X	12	81	153	83	44	26	/	/
	w	169	1,4	X	7	42	68	29	11	10	/	-
	i	571	2,2	X	19	123	221	111	55	36	5	/
Rente und sonstiges 1)	m	1 077	7,8		246	81	114	206	84	65	59	139
	w	1 333	11,4		222	73	113	169	56	41	36	535
	i	2 410	9,5		468	154	227	376	141	106	95	673
Angehörige	m	7 293	53,1		5 177	1 262	448	358	31	9	/	/
	w	6 794	58,4		4 883	1 257	413	197	23	7	/	/
	i	14 088	55,5		10 061	2 519	861	555	54	15	9	8
Zusammen	m	13 747	100,0		5 423	1 767	1 740	2 916	1 002	435	198	115
	w	11 642	100,0		5 105	1 628	1 424	1 877	574	248	126	551
	i	25 389	100,0		10 529	3 395	3 165	4 792	1 575	683	324	223
Verheiratet												
Erwerbstätigkeit	m	10 664	64,4	X	5	131	2 219	3 283	3 080	1 418	439	89
	w	6 254	38,3	X	8	162	1 521	2 038	1 762	626	102	28
	i	16 918	51,5	X	13	293	3 740	5 321	4 842	2 044	548	117
Arbeitslosengeld/-hilfe	m	610	3,7	X	/	15	98	114	143	201	37	/
	w	288	1,8	X	/	12	61	60	77	70	6	/
	i	897	2,7	X	/	27	159	174	220	272	43	/
Rente und sonstiges 1)	m	5 038	30,4	-	/	16	93	109	199	461	1 055	3 104
	w	2 716	16,6	-	/	5	38	160	107	125	184	502
	i	7 754	23,6	-	/	6	54	253	216	324	645	1 557
Angehörige	m	251	1,5	-	/	13	71	47	48	38	17	16
	w	7 057	43,3	-	/	20	187	1 385	1 515	1 376	1 012	713
	i	7 308	22,2	-	/	21	200	1 456	1 562	1 424	1 050	730
Zusammen	m	16 564	100,0	-	/	7	175	2 481	3 554	3 470	2 118	1 548
	w	16 314	100,0	-	/	34	400	3 127	3 720	3 340	1 892	1 330
	i	32 878	100,0	-	/	41	575	5 608	7 274	6 810	4 011	2 878
Verwitwet/Geschieden												
Erwerbstätigkeit	m	858	42,5	X	/	/	103	273	304	127	96	12
	w	1 207	19,8	X	/	/	6	146	362	422	210	44
	i	2 065	25,5	X	/	/	8	249	635	726	338	80
Arbeitslosengeld/-hilfe	m	120	6,0	X	/	/	15	31	39	29	6	/
	w	121	2,0	X	/	/	15	30	37	33	/	/
	i	242	3,0	X	/	/	30	61	76	62	11	/
Rente und sonstiges 1)	m	1 014	50,2	-	/	/	10	22	46	66	130	740
	w	4 641	76,2	-	/	/	54	74	136	210	417	3 744
	i	5 655	89,7	-	/	/	65	96	183	276	547	4 484
Angehörige	m	26	1,3	-	/	/	/	6	7	/	/	/
	w	121	2,0	-	/	/	23	25	21	15	8	27
	i	148	1,8	-	/	/	27	31	28	19	9	31
Zusammen	m	2 019	100,0	-	/	/	131	333	396	226	173	757
	w	6 091	100,0	-	/	/	13	239	491	617	468	474
	i	8 109	100,0	-	/	/	16	370	824	1 013	694	647
Insgesamt												
Erwerbstätigkeit	m	16 496	51,0	X	418	1 230	4 520	4 361	3 701	1 654	502	111
	w	10 807	31,7	X	299	1 025	3 109	2 866	2 374	911	169	54
	i	27 304	41,1	X	717	2 255	7 629	7 226	6 075	2 566	671	165
Arbeitslosengeld/-hilfe	m	1 132	3,5	X	12	96	265	228	226	256	48	/
	w	577	1,7	X	8	56	144	119	126	114	11	/
	i	1 710	2,6	X	20	152	409	347	352	370	59	/
Rente und sonstiges 1)	m	7 130	22,1		246	82	131	309	215	311	587	1 267
	w	8 689	25,5		222	78	155	384	238	302	430	1 007
	i	15 819	23,8		468	161	286	693	453	613	1 017	2 273
Angehörige	m	7 571	23,4		5 177	1 263	461	433	85	63	46	19
	w	13 973	41,0		4 883	1 278	602	1 606	1 562	1 403	1 031	724
	i	21 543	32,5		10 061	2 541	1 063	2 038	1 647	1 467	1 078	743
Insgesamt	m	32 329	100,0		5 423	1 774	1 918	5 527	4 889	4 301	2 543	1 836
	w	34 047	100,0		5 105	1 663	1 837	5 243	4 785	4 205	2 487	1 911
	i	66 376	100,0		10 529	3 438	3 755	10 770	9 673	8 506	5 030	3 747

1) Rente, Pension; Eigenes Vermögen, Vermietung, Zinsen, Altanteil; Sozialhilfe; Leistungen aus einer Pflegeversicherung; Sonstige Unterstützungen (z.B. BAFöG, Vorruhestandsgeld, Stipendium).

1 BEVÖLKERUNG

1.1 Bevölkerung im April 1996 nach Beteiligung am Erwerbsleben, Familienstand, überwiegendem Lebensunterhalt und Altersgruppen

Überwiegender Lebensunterhalt (m = männlich, w = weiblich, i = insgesamt)	Insgesamt		Davon im Alter von ... bis unter ... Jahren									
			unter 15	15 - 20	20 - 25	25 - 35	35 - 45	45 - 55	55 - 60	60 - 65	65 u. mehr	
	1 000	%	1 000									
Erwerbstätige												
Ledig												
Erwerbstätigkeit	m	4 975	94,6	X	412	1 098	2 198	804	317	109	26	10
	w	3 346	92,8	X	291	857	1 442	466	190	75	17	9
	i	8 321	93,9	X	703	1 954	3 640	1 270	506	184	44	19
Arbeitslosengeld/-hilfe	m	9	0,2	X	/	/	/	/	/	/	/	-
	w	5	0,1	X	/	/	/	/	/	/	/	-
	i	14	0,2	X	/	/	5	/	/	/	/	-
Rente und sonstiges 1)	m	76	1,4	X	/	13	29	14	7	/	/	/
	w	85	2,4	X	/	16	35	12	7	/	/	6
	i	161	1,8	X	6	29	64	26	14	7	5	9
Angehörige	m	199	3,8	X	109	57	32	/	/	-	-	/
	w	170	4,7	X	84	57	25	/	/	/	/	/
	i	369	4,2	X	193	114	57	/	/	/	/	/
Zusammen	m	5 258	100,0	X	525	1 169	2 262	821	325	113	29	13
	w	3 607	100,0	X	378	931	1 504	482	197	79	20	16
	i	8 865	100,0	X	902	2 100	3 767	1 303	523	192	49	29
Verheiratet												
Erwerbstätigkeit	m	10 664	98,2	X	5	131	2 219	3 283	3 080	1 418	439	89
	w	6 254	85,4	X	8	162	1 521	2 038	1 752	626	108	28
	i	16 918	93,1	X	13	293	3 740	5 321	4 842	2 044	548	117
Arbeitslosengeld/-hilfe	m	12	0,1	X	-	/	/	/	/	/	/	-
	w	6	0,1	X	-	/	/	/	/	/	/	-
	i	18	0,1	X	-	/	/	/	/	/	/	-
Rente und sonstiges 1)	m	165	1,5	X	/	/	11	13	13	20	29	77
	w	109	1,5	X	/	6	42	12	7	7	14	21
	i	274	1,5	X	/	8	53	25	20	27	43	98
Angehörige	m	18	0,2	X	/	/	6	/	/	/	/	/
	w	950	13,0	X	/	18	239	326	233	101	29	9
	i	968	5,3	X	/	20	239	330	237	102	30	9
Zusammen	m	10 858	100,0	X	5	135	2 239	3 302	3 098	1 441	470	167
	w	7 319	100,0	X	9	186	1 798	2 377	2 005	735	151	58
	i	18 178	100,0	X	14	322	4 037	5 679	5 103	2 176	622	225
Verwitwet/Geschieden												
Erwerbstätigkeit	m	858	96,9	X	/	/	103	273	304	127	36	12
	w	1 207	89,5	X	/	6	146	362	422	210	44	16
	i	2 065	92,4	X	/	8	249	635	726	338	80	28
Arbeitslosengeld/-hilfe	m	/	/	X	-	-	/	/	/	/	-	-
	w	/	/	X	-	-	/	/	/	/	/	-
	i	8	0,4	X	-	-	/	/	/	/	/	-
Rente und sonstiges 1)	m	23	2,6	X	-	-	/	/	/	/	/	11
	w	122	9,1	X	-	/	8	12	20	26	22	33
	i	145	6,5	X	-	/	9	14	23	28	26	44
Angehörige	m	/	/	X	-	-	/	/	/	-	-	/
	w	15	1,1	X	-	-	/	5	/	/	/	/
	i	16	0,7	X	-	-	/	6	/	/	/	/
Zusammen	m	885	100,0	X	/	/	104	278	308	130	40	23
	w	1 349	100,0	X	/	7	159	380	447	238	67	50
	i	2 234	100,0	X	/	9	263	658	755	368	107	73
Insgesamt												
Erwerbstätigkeit	m	16 496	97,0	X	418	1 230	4 520	4 361	3 701	1 654	502	111
	w	10 807	88,0	X	299	1 025	3 109	2 866	2 374	911	169	54
	i	27 304	93,3	X	717	2 255	7 629	7 226	6 075	2 566	671	165
Arbeitslosengeld/-hilfe	m	24	0,1	X	/	/	7	6	/	/	/	-
	w	16	0,1	X	/	/	/	/	/	/	/	-
	i	40	0,1	X	/	/	11	10	9	5	/	-
Rente und sonstiges 1)	m	264	1,6	X	/	14	41	29	23	26	36	91
	w	317	2,6	X	/	23	86	36	34	36	39	60
	i	580	2,0	X	7	37	127	65	57	62	75	152
Angehörige	m	218	1,3	X	109	59	38	6	/	/	/	/
	w	1 135	9,2	X	85	75	262	334	237	103	30	9
	i	1 353	4,6	X	194	134	300	339	241	104	31	10
Zusammen	m	17 002	100,0	X	530	1 306	4 606	4 401	3 732	1 685	539	203
	w	12 275	100,0	X	387	1 124	3 461	3 239	2 649	1 052	239	124
	i	29 277	100,0	X	917	2 430	8 067	7 640	6 381	2 737	778	326

1) Rente, Pension; Eigenes Vermögen, Vermietung, Zinsen, Altenteil; Sozialhilfe; Leistungen aus einer Pflegeversicherung; Sonstige Unterstützungen (z.B. BAFÖG, Vorruhestandsgeld, Stipendium).

1 BEVÖLKERUNG

1.1 Bevölkerung im April 1996 nach Beteiligung am Erwerbsleben, Familienstand, Überwiegendem Lebensunterhalt und Altersgruppen

Überwiegender Lebensunterhalt (m = männlich, w = weiblich, i = insgesamt)	Insgesamt		Davon im Alter von ... bis unter ... Jahren									
			unter 15	15 - 20	20 - 25	25 - 35	35 - 45	45 - 55	55 - 60	60 - 65	65 u. mehr	
	1 000	%	1 000									
Erwerbslose												
Ledig												
Erwerbstätigkeit	m	X	X	X	X	X	X	X	X	X	X	X
	w	X	X	X	X	X	X	X	X	X	X	X
	i	X	X	X	X	X	X	X	X	X	X	X
Arbeitslosengeld/-hilfe	m	393	65,4	X	11	79	150	81	43	25	/	/
	w	164	57,0	X	7	41	66	28	11	10	/	/
	i	557	62,7	X	19	120	215	108	54	36	5	/
Rente und sonstiges 1)	m	101	16,9	X	12	19	39	17	8	/	/	/
	w	52	18,2	X	8	13	18	8	/	/	/	/
	i	154	17,3	X	19	33	57	25	11	7	/	/
Angehörige	m	107	17,7	X	35	31	31	8	/	/	-	-
	w	71	24,8	X	30	21	16	/	/	/	-	-
	i	178	20,0	X	65	52	47	11	/	/	-	-
Zusammen	m	601	100,0	X	58	129	220	106	52	30	6	/
	w	287	100,0	X	45	75	100	38	15	13	/	-
	i	888	100,0	X	103	204	320	145	67	43	7	/
Verheiratet												
Erwerbstätigkeit	m	X	X	X	X	X	X	X	X	X	X	X
	w	X	X	X	X	X	X	X	X	X	X	X
	i	X	X	X	X	X	X	X	X	X	X	X
Arbeitslosengeld/-hilfe	m	598	75,4	X	/	14	95	112	141	198	36	/
	w	281	47,8	X	/	12	80	59	75	69	6	/
	i	879	63,6	X	/	27	154	171	216	268	42	/
Rente und sonstiges 1)	m	129	16,3	X	/	7	34	33	22	25	5	/
	w	63	10,7	X	/	5	17	19	13	6	/	/
	i	192	13,9	X	/	12	51	53	35	31	6	/
Angehörige	m	66	8,4	X	-	/	21	15	14	11	/	-
	w	244	41,5	X	/	10	63	77	57	31	/	/
	i	311	22,5	X	/	14	84	93	72	42	/	/
Zusammen	m	794	100,0	X	/	26	149	161	177	234	42	/
	w	589	100,0	X	/	28	140	155	145	106	11	/
	i	1 382	100,0	X	/	53	289	316	322	341	53	/
Verwitwet/Geschieden												
Erwerbstätigkeit	m	X	X	X	X	X	X	X	X	X	X	X
	w	X	X	X	X	X	X	X	X	X	X	X
	i	X	X	X	X	X	X	X	X	X	X	X
Arbeitslosengeld/-hilfe	m	117	77,6	X	-	/	14	29	38	28	6	/
	w	117	65,0	X	/	/	14	28	36	33	/	/
	i	234	70,7	X	/	/	29	58	74	61	11	/
Rente und sonstiges 1)	m	27	17,7	X	-	/	/	6	9	/	/	-
	w	52	29,2	X	-	/	11	14	12	11	/	/
	i	79	23,9	X	-	/	16	20	21	16	/	/
Angehörige	m	7	4,7	X	-	-	/	/	/	/	/	/
	w	11	5,9	X	/	/	/	/	/	/	/	-
	i	18	5,3	X	/	/	/	6	/	/	/	/
Zusammen	m	150	100,0	X	-	/	20	38	49	34	8	/
	w	180	100,0	X	/	/	29	45	50	45	6	/
	i	330	100,0	X	/	/	49	83	99	79	15	/
Insgesamt												
Erwerbstätigkeit	m	X	X	X	X	X	X	X	X	X	X	X
	w	X	X	X	X	X	X	X	X	X	X	X
	i	X	X	X	X	X	X	X	X	X	X	X
Arbeitslosengeld/-hilfe	m	1 108	71,7	X	12	93	259	223	222	252	47	/
	w	562	53,2	X	8	55	140	115	121	112	11	/
	i	1 670	64,2	X	19	148	398	337	343	364	58	/
Rente und sonstiges 1)	m	257	16,6	X	12	27	77	57	39	34	8	/
	w	168	15,9	X	9	19	47	41	28	19	/	/
	i	425	16,3	X	21	46	124	98	67	53	12	/
Angehörige	m	180	11,7	X	35	35	53	26	18	12	/	/
	w	326	30,9	X	31	32	83	83	61	33	/	/
	i	506	19,5	X	66	67	135	109	79	44	5	/
Zusammen	m	1 545	100,0	X	59	155	389	305	279	298	56	/
	w	1 056	100,0	X	48	105	269	239	210	164	19	/
	i	2 601	100,0	X	107	261	658	544	488	462	75	/

1) Rente, Pension; Eigenes Vermögen, Vermietung, Zinsen, Altenteil; Sozialhilfe; Leistungen aus einer Pflegeversicherung; Sonstige Unterstützungen (z.B. BAFöG, Vorruhestandsgeld, Stipendium).

1 BEVÖLKERUNG

1.1 Bevölkerung im April 1996 nach Beteiligung am Erwerbsleben, Familienstand, überwiegendem Lebensunterhalt und Altersgruppen

Überwiegender Lebensunterhalt (m = männlich, w = weiblich, i = insgesamt)	Insgesamt		Davon im Alter von ... bis unter ... Jahren									
			unter 15	15 - 20	20 - 25	25 - 35	35 - 45	45 - 55	55 - 60	60 - 65	65 u. mehr	
	1 000	%	1 000									
Darunter: Sofort verfügbare Erwerbslose												
Ledig												
Erwerbstätigkeit	m	X	X	X	X	X	X	X	X	X	X	X
	w	X	X	X	X	X	X	X	X	X	X	X
	i	X	X	X	X	X	X	X	X	X	X	X
Arbeitslosengeld/-hilfe	m	354	66,4	X	10	73	135	73	40	20	/	/
	w	144	58,8	X	7	37	57	24	10	9	/	/
	i	498	64,0	X	17	110	191	97	49	29	/	/
Rente und sonstiges 1)	m	88	16,6	X	10	18	33	15	7	/	/	/
	w	42	17,1	X	7	11	14	6	/	/	/	/
	i	130	16,7	X	17	29	47	21	9	5	/	/
Angehörige	m	91	17,0	X	28	27	27	7	/	/	-	-
	w	59	24,0	X	23	19	14	/	/	/	-	-
	i	149	19,2	X	51	45	41	10	/	/	-	-
Zusammen	m	533	100,0	X	48	118	195	95	48	24	/	/
	w	244	100,0	X	87	66	85	33	12	11	/	-
	i	777	100,0	X	85	184	280	128	60	35	5	/
Verheiratet												
Erwerbstätigkeit	m	X	X	X	X	X	X	X	X	X	X	X
	w	X	X	X	X	X	X	X	X	X	X	X
	i	X	X	X	X	X	X	X	X	X	X	X
Arbeitslosengeld/-hilfe	m	504	74,7	X	/	13	89	101	122	151	28	/
	w	230	46,4	X	/	10	48	51	62	53	/	/
	i	734	62,7	X	/	23	137	152	184	204	32	/
Rente und sonstiges 1)	m	112	16,6	X	/	7	31	30	19	19	/	/
	w	54	10,8	X	/	/	14	17	11	5	/	/
	i	165	14,1	X	/	11	45	47	30	24	5	/
Angehörige	m	59	8,7	X	-	/	17	14	12	9	/	-
	w	212	42,8	X	/	9	54	68	51	27	/	/
	i	271	23,2	X	/	13	71	82	63	37	/	/
Zusammen	m	675	100,0	X	/	24	137	145	153	179	33	/
	w	496	100,0	X	/	23	116	136	124	86	8	/
	i	1 171	100,0	X	/	46	253	281	277	265	41	/
Verwitwet/Geschieden												
Erwerbstätigkeit	m	X	X	X	X	X	X	X	X	X	X	X
	w	X	X	X	X	X	X	X	X	X	X	X
	i	X	X	X	X	X	X	X	X	X	X	X
Arbeitslosengeld/-hilfe	m	100	77,8	X	-	/	13	27	33	22	/	/
	w	97	64,9	X	/	/	12	24	30	26	/	/
	i	197	70,8	X	/	/	25	51	63	48	8	/
Rente und sonstiges 1)	m	23	17,6	X	-	/	/	6	8	/	/	-
	w	44	29,2	X	-	/	8	12	11	9	/	/
	i	66	23,9	X	-	/	12	17	19	13	/	/
Angehörige	m	6	4,5	X	-	-	/	/	/	/	/	/
	w	9	6,0	X	/	/	/	/	/	/	/	/
	i	15	5,3	X	/	/	/	/	/	/	/	/
Zusammen	m	128	100,0	X	-	/	18	35	43	26	6	/
	w	150	100,0	X	/	/	23	38	43	37	5	/
	i	278	100,0	X	/	/	41	73	86	62	12	/
Insgesamt												
Erwerbstätigkeit	m	X	X	X	X	X	X	X	X	X	X	X
	w	X	X	X	X	X	X	X	X	X	X	X
	i	X	X	X	X	X	X	X	X	X	X	X
Arbeitslosengeld/-hilfe	m	958	71,7	X	11	86	236	201	194	193	36	/
	w	471	52,9	X	7	48	117	100	102	88	8	/
	i	1 429	64,2	X	18	134	354	300	296	281	44	/
Rente und sonstiges 1)	m	223	16,7	X	11	25	68	51	34	26	6	/
	w	139	15,6	X	7	15	36	35	24	16	/	/
	i	362	16,3	X	18	41	104	86	58	42	10	/
Angehörige	m	156	11,6	X	28	31	46	24	16	10	/	/
	w	280	31,4	X	24	28	70	73	53	29	/	/
	i	435	19,6	X	52	59	116	96	69	39	/	/
Zusammen	m	1 336	100,0	X	49	142	350	275	244	228	43	/
	w	890	100,0	X	39	91	224	207	179	133	15	/
	i	2 226	100,0	X	88	233	574	482	423	362	58	6

1) Rente, Pension; Eigenes Vermögen, Vermietung, Zinsen, Altenteil; Sozialhilfe; Leistungen aus einer Pflegeversicherung; Sonstige Unterstützungen (z.B. BAFöG, Vorruhestandsgeld, Stipendium).

1 BEVÖLKERUNG

1.1 Bevölkerung im April 1996 nach Beteiligung am Erwerbsleben, Familienstand, überwiegendem Lebensunterhalt und Altersgruppen

Überwiegender Lebensunterhalt (m = männlich, w = weiblich, i = insgesamt)	Insgesamt		Davon im Alter von ... bis unter ... Jahren									
			unter 15	15 - 20	20 - 25	25 - 35	35 - 45	45 - 55	55 - 60	60 - 65	65 u. mehr	
	1 000	%	1 000									
Nichterwerbspersonen												
Ledig												
Erwerbstätigkeit	m	X	X	X	X	X	X	X	X	X	X	X
	w	X	X	X	X	X	X	X	X	X	X	X
	i	X	X	X	X	X	X	X	X	X	X	X
Arbeitslosengeld/-hilfe	m	X	X	X	X	X	X	X	X	X	X	X
	w	X	X	X	X	X	X	X	X	X	X	X
	i	X	X	X	X	X	X	X	X	X	X	X
Rente und sonstiges 1)	m	899	11,4	246	66	82	138	52	50	51	78	135
	w	1 195	15,4	222	62	84	116	37	31	31	85	528
	i	2 095	13,4	468	128	166	254	89	81	82	163	663
Angehörige	m	6 988	88,6	5 177	1 118	360	295	22	7	/	/	/
	w	6 553	84,6	4 883	1 144	335	156	17	5	/	/	7
	i	13 541	86,6	10 061	2 262	695	451	39	12	8	/	10
Zusammen	m	7 887	100,0	5 423	1 184	442	433	75	57	55	79	138
	w	7 749	100,0	5 105	1 206	418	272	54	36	34	87	536
	i	15 636	100,0	10 529	2 390	861	706	128	93	90	166	673
Verheiratet												
Erwerbstätigkeit	m	X	X	X	X	X	X	X	X	X	X	X
	w	X	X	X	X	X	X	X	X	X	X	X
	i	X	X	X	X	X	X	X	X	X	X	X
Arbeitslosengeld/-hilfe	m	X	X	X	X	X	X	X	X	X	X	X
	w	X	X	X	X	X	X	X	X	X	X	X
	i	X	X	X	X	X	X	X	X	X	X	X
Rente und sonstiges 1)	m	4 745	96,6	-	/	7	48	63	165	416	1 020	3 025
	w	2 544	30,3	-	/	27	101	75	105	172	487	1 573
	i	7 288	54,7	-	/	34	148	138	270	588	1 507	4 598
Angehörige	m	167	3,4	-	/	7	45	28	30	27	15	15
	w	5 863	69,7	-	18	159	1 089	1 112	1 085	880	681	840
	i	6 029	45,3	-	19	166	1 133	1 140	1 115	907	696	855
Zusammen	m	4 911	100,0	-	/	14	92	91	194	443	1 035	3 040
	w	8 406	100,0	-	22	186	1 189	1 187	1 190	1 051	1 167	2 413
	i	13 318	100,0	-	23	200	1 282	1 278	1 385	1 494	2 203	5 453
Verwitwet/Geschieden												
Erwerbstätigkeit	m	X	X	X	X	X	X	X	X	X	X	X
	w	X	X	X	X	X	X	X	X	X	X	X
	i	X	X	X	X	X	X	X	X	X	X	X
Arbeitslosengeld/-hilfe	m	X	X	X	X	X	X	X	X	X	X	X
	w	X	X	X	X	X	X	X	X	X	X	X
	i	X	X	X	X	X	X	X	X	X	X	X
Rente und sonstiges 1)	m	965	98,1	-	-	/	/	13	34	59	124	729
	w	4 466	97,9	-	/	/	35	49	104	173	393	3 710
	i	5 431	97,9	-	/	/	39	62	138	232	517	4 438
Angehörige	m	19	1,9	-	-	/	/	/	/	/	/	/
	w	96	2,1	-	/	/	16	17	15	12	7	26
	i	114	2,1	-	/	/	18	20	20	15	8	30
Zusammen	m	983	100,0	-	-	/	7	17	39	63	125	733
	w	4 562	100,0	-	/	/	51	66	119	185	400	3 736
	i	5 545	100,0	-	/	/	58	82	158	247	525	4 469
Insgesamt												
Erwerbstätigkeit	m	X	X	X	X	X	X	X	X	X	X	X
	w	X	X	X	X	X	X	X	X	X	X	X
	i	X	X	X	X	X	X	X	X	X	X	X
Arbeitslosengeld/-hilfe	m	X	X	X	X	X	X	X	X	X	X	X
	w	X	X	X	X	X	X	X	X	X	X	X
	i	X	X	X	X	X	X	X	X	X	X	X
Rente und sonstiges 1)	m	6 609	48,0	246	66	89	191	129	249	526	1 223	3 889
	w	8 205	39,6	222	67	113	251	161	240	376	964	5 811
	i	14 814	42,9	468	133	203	442	290	490	902	2 187	9 700
Angehörige	m	7 173	52,0	5 177	1 119	367	341	53	41	34	17	21
	w	12 512	60,4	4 883	1 162	495	1 261	1 145	1 106	895	690	874
	i	19 685	57,1	10 061	2 281	862	1 603	1 199	1 147	929	707	895
Zusammen	m	13 782	100,0	5 423	1 185	457	533	182	290	560	1 240	3 911
	w	20 717	100,0	5 105	1 229	608	1 513	1 306	1 346	1 271	1 654	6 684
	i	34 498	100,0	10 529	2 414	1 065	2 045	1 488	1 637	1 831	2 894	10 595

1) Rente, Pension; Eigenes Vermögen, Vermietung, Zinsen, Altenteil; Sozialhilfe; Leistungen aus einer Pflegeversicherung; Sonstige Unterstützungen (z.B. BAFöG, Vorruhestandsgeld, Stipendium).

1 BEVÖLKERUNG

1.2 Bevölkerung im April 1996 nach Alter, Beteiligung am Erwerbsleben

sowie Erwerbstätige nach Stellung im Beruf

1 000

Alter von ... bis unter ... Jahren	Bevöl- kerung	Erwerbs- personen	Erwerbstätige					Erwerbslose		Nicht- erwerbs- personen	
			zu- sammen	Stellung im Beruf				zusammen	darunter sofort verfügbar		
				Selb- ständige	Mith. Familien- angehörige	Beamte	Ange- stellte 1)				Arbeiter 2)
Insgesamt											
Männlich											
unter 5	1 758	X	X	X	X	X	X	X	X	X	1 758
5 - 10	1 892	X	X	X	X	X	X	X	X	X	1 892
10 - 15	1 773	X	X	X	X	X	X	X	X	X	1 773
Zusammen	6 423	X	X	X	X	X	X	X	X	X	6 423
15 - 16	374	12	8	/	/	-	/	6	/	/	362
16 - 17	342	48	43	/	/	-	8	33	6	/	293
17 - 18	340	117	106	/	/	/	/	27	10	8	223
18 - 19	359	187	168	/	/	/	44	120	18	16	172
19 - 20	360	225	204	/	/	/	20	56	21	20	134
Zusammen	1 774	589	530	/	8	23	136	361	59	49	1 185
20 - 21	367	276	251	/	/	51	81	116	25	23	91
21 - 22	361	278	247	/	/	43	77	122	31	30	83
22 - 23	363	275	246	/	/	35	74	131	29	26	88
23 - 24	392	298	263	8	/	27	79	148	35	32	94
24 - 25	435	335	300	11	/	30	92	165	35	32	100
Zusammen	1 918	1 461	1 306	28	7	187	403	682	155	142	457
25 - 26	470	368	335	16	/	27	96	193	33	29	102
26 - 27	500	408	370	20	/	27	124	197	38	34	92
27 - 28	548	463	424	29	/	29	151	213	39	36	84
28 - 29	558	496	454	31	/	33	162	227	42	37	61
29 - 30	567	518	479	41	/	30	187	220	39	36	49
Zusammen	2 642	2 253	2 062	138	8	146	721	1 050	192	171	389
30 - 31	576	539	498	45	/	32	198	222	41	36	36
31 - 32	600	567	525	53	/	36	197	237	43	39	33
32 - 33	590	563	523	54	/	32	203	233	40	37	27
33 - 34	569	544	504	54	/	34	195	220	39	36	25
34 - 35	551	528	493	62	/	32	184	215	35	32	23
Zusammen	2 885	2 741	2 544	269	/	167	977	1 127	198	179	144
35 - 36	554	531	496	60	/	33	192	210	35	32	23
36 - 37	534	516	480	65	/	35	188	192	35	32	18
37 - 38	515	494	461	61	/	37	166	198	33	29	21
38 - 39	503	485	453	65	/	40	171	176	32	30	18
39 - 40	478	461	433	58	/	39	164	172	28	27	17
Zusammen	2 584	2 487	2 324	310	/	184	880	948	163	149	97
40 - 41	482	465	432	62	/	44	159	168	33	30	17
41 - 42	464	446	418	57	/	38	159	163	28	24	18
42 - 43	459	443	413	58	/	45	155	153	30	27	16
43 - 44	456	437	413	60	/	44	151	157	24	20	19
44 - 45	444	429	402	58	/	43	148	152	27	24	15
Zusammen	2 305	2 220	2 077	295	/	215	772	794	143	126	85
45 - 46	449	432	405	64	/	43	150	146	27	24	17
46 - 47	470	450	424	64	/	51	153	155	26	22	20
47 - 48	451	430	402	61	/	51	142	147	28	25	21
48 - 49	424	402	374	58	/	44	133	138	28	24	22
49 - 50	418	395	370	56	/	45	129	138	25	23	23
Zusammen	2 212	2 109	1 974	303	/	234	709	726	135	119	104
50 - 51	315	294	274	43	/	32	87	111	20	18	20
51 - 52	397	365	338	49	/	41	123	124	27	24	31
52 - 53	448	408	377	55	/	44	142	136	31	27	40
53 - 54	429	388	359	54	/	46	125	132	30	26	41
54 - 55	500	446	409	58	/	45	159	147	36	31	55
Zusammen	2 088	1 902	1 758	260	/	209	637	649	144	125	187
55 - 56	507	437	393	63	/	41	139	150	43	36	70
56 - 57	550	456	404	65	/	46	140	153	52	42	94
57 - 58	528	417	353	57	/	40	120	135	63	51	112
58 - 59	499	366	299	52	/	33	103	109	67	49	134
59 - 60	459	307	236	42	/	26	79	88	72	51	151
Zusammen	2 543	1 983	1 685	279	/	186	581	634	298	228	560
60 - 61	436	203	180	39	/	17	65	57	22	18	234
61 - 62	424	168	151	39	/	16	50	44	17	12	256
62 - 63	336	109	101	29	/	7	34	29	8	7	227
63 - 64	309	63	58	25	/	/	15	12	/	/	247
64 - 65	330	53	49	23	/	/	11	10	/	/	277
Zusammen	1 836	596	539	154	9	47	175	153	56	43	1 240
65 u. mehr	4 118	207	203	109	26	/	35	29	/	/	3 911
Zusammen	32 329	18 548	17 002	2 148	75	1 603	6 025	7 151	1 545	1 336	13 782

1) Einschl. Auszubildende in anerkannten kaufmännischen und technischen Ausbildungsberufen.

2) Einschl. Auszubildende in anerkannten gewerblichen Ausbildungsberufen.

1.2 Bevölkerung im April 1996 nach Alter, Beteiligung am Erwerbsleben

sowie Erwerbstätige nach Stellung im Beruf

1 000

Alter von ... bis unter ... Jahren	Bevöl- kerung	Erwerbs- personen	Erwerbstätige					Erwerbslose		Nicht- erwerbs- personen	
			zu- sammen	Stellung im Beruf				zusammen	darunter sofort verfügbar		
				Ständige	Mith. Familien- angehörige	Beamtinnen	Ange- stellte 1)				Arbeiter- innen 2)
Insgesamt											
Weiblich											
unter 5	1 653	X	X	X	X	X	X	X	X	X	1 653
5 - 10	1 774	X	X	X	X	X	X	X	X	X	1 774
10 - 15	1 678	X	X	X	X	X	X	X	X	X	1 678
Zusammen	5 105	X	X	X	X	X	X	X	X	X	5 105
15 - 16	345	8	6	/	/	-	/	/	/	/	338
16 - 17	337	32	28	/	/	/	14	12	/	/	305
17 - 18	322	84	77	/	/	/	47	28	7	5	238
18 - 19	326	135	119	/	/	/	75	42	16	14	190
19 - 20	333	175	157	/	/	/	108	44	18	16	158
Zusammen	1 663	435	387	/	/	5	246	129	48	39	1 229
20 - 21	325	202	183	/	/	/	129	48	19	16	123
21 - 22	348	229	207	/	/	7	155	43	22	19	119
22 - 23	348	234	212	/	/	7	151	49	22	20	114
23 - 24	395	271	250	/	/	9	184	53	21	18	124
24 - 25	421	293	272	/	/	10	198	60	21	18	128
Zusammen	1 637	1 229	1 124	13	5	35	817	253	105	91	608
25 - 26	440	312	289	6	/	16	209	57	23	19	127
26 - 27	480	349	326	8	/	17	232	65	23	19	131
27 - 28	518	379	352	10	/	20	250	68	27	24	139
28 - 29	539	401	375	14	/	18	268	74	26	22	138
29 - 30	535	383	355	14	/	16	249	73	28	23	152
Zusammen	2 512	1 825	1 697	53	13	88	1 208	336	127	107	687
30 - 31	554	397	365	19	/	16	255	71	32	27	157
31 - 32	562	386	361	20	5	16	246	74	25	20	176
32 - 33	563	390	359	20	/	19	244	72	30	24	173
33 - 34	532	372	344	25	5	17	218	79	28	24	160
34 - 35	520	361	335	22	7	15	214	77	27	23	159
Zusammen	2 731	1 905	1 764	105	26	84	1 176	373	141	117	825
35 - 36	528	372	344	24	9	20	214	77	28	24	156
36 - 37	504	356	329	23	8	15	206	76	27	22	149
37 - 38	500	354	329	23	7	17	202	79	25	21	146
38 - 39	479	342	319	20	6	16	205	72	23	19	137
39 - 40	489	359	334	27	7	21	209	70	26	22	130
Zusammen	2 500	1 783	1 654	118	37	89	1 036	374	129	109	718
40 - 41	456	330	308	26	5	22	185	71	21	19	126
41 - 42	465	350	328	26	8	26	193	74	22	20	115
42 - 43	443	331	309	24	6	23	180	75	22	19	112
43 - 44	457	339	317	23	7	21	189	77	21	19	119
44 - 45	463	346	323	24	6	27	183	83	23	20	117
Zusammen	2 284	1 696	1 585	124	32	120	930	380	110	97	589
45 - 46	464	343	319	25	9	25	181	80	24	20	120
46 - 47	462	337	314	23	7	22	182	80	23	20	125
47 - 48	443	318	299	26	9	22	170	73	19	17	126
48 - 49	409	292	271	22	7	17	150	75	21	19	117
49 - 50	402	277	257	22	6	14	153	62	20	17	125
Zusammen	2 180	1 569	1 460	117	38	100	835	369	108	94	612
50 - 51	304	203	185	14	/	12	102	53	18	17	100
51 - 52	389	254	236	19	7	14	140	56	18	14	135
52 - 53	438	286	266	22	8	13	160	63	21	17	151
53 - 54	411	256	237	18	7	14	139	58	19	17	156
54 - 55	483	291	266	23	8	11	148	76	25	21	192
Zusammen	2 025	1 290	1 189	96	34	64	690	305	101	85	734
55 - 56	477	274	244	18	8	11	136	72	29	24	203
56 - 57	550	295	255	21	11	11	136	76	39	33	256
57 - 58	511	251	219	16	10	8	118	69	32	28	260
58 - 59	494	216	182	13	8	9	97	55	33	25	268
59 - 60	465	181	150	10	9	/	75	54	30	23	284
Zusammen	2 487	1 216	1 052	77	45	43	562	325	164	133	1 271
60 - 61	447	87	80	10	7	/	37	22	7	6	360
61 - 62	436	70	65	9	7	/	25	19	5	/	366
62 - 63	351	41	38	6	6	/	14	11	/	/	310
63 - 64	332	33	31	/	5	/	11	9	/	/	300
64 - 65	345	26	25	/	/	/	7	8	/	/	319
Zusammen	1 911	257	239	35	30	10	94	68	19	15	1 654
65 u. mehr	6 810	126	124	34	31	/	35	24	/	/	6 684
Zusammen	34 047	13 330	12 275	773	296	639	7 630	2 937	1 056	890	20 717

1) Einschl. Auszubildende in anerkannten kaufmännischen und technischen Ausbildungsberufen.

2) Einschl. Auszubildende in anerkannten gewerblichen Ausbildungsberufen.

1 BEVÖLKERUNG

1.2 Bevölkerung im April 1996 nach Alter, Beteiligung am Erwerbsleben
sowie Erwerbstätige nach Stellung im Beruf

1 000

Alter von ... bis unter ... Jahren	Bevöl- kerung	Erwerbs- personen	Erwerbstätige					Erwerbslose		Nicht- erwerbs- personen	
			Zu- sammen	Stellung im Beruf				zusammen	darunter sofort verfügbar		
				Selb- ständige	Mith. Familien- angehörige	Beamte/ -innen	Arge- stellte 1)				Arbeiter/ -innen 2)
Insgesamt											
Insgesamt											
unter 5	3 412	X	X	X	X	X	X	X	X	X	3 412
5 - 10	3 665	X	X	X	X	X	X	X	X	X	3 665
10 - 15	3 452	X	X	X	X	X	X	X	X	X	3 452
Zusammen	10 529	X	X	X	X	X	X	X	X	X	10 529
15 - 16	720	19	14	/	/	-	/	9	5	/	700
16 - 17	679	81	71	/	/	/	23	45	10	7	598
17 - 18	662	201	184	/	/	/	74	105	17	14	461
18 - 19	685	322	287	/	/	/	119	162	35	30	363
19 - 20	692	400	361	/	/	/	24	163	39	35	292
Zusammen	3 438	1 024	917	/	/	13	29	382	107	88	2 414
20 - 21	691	477	434	/	/	55	210	164	44	39	214
21 - 22	709	507	454	/	/	50	232	165	53	49	202
22 - 23	711	509	458	8	/	42	225	180	51	46	203
23 - 24	787	569	513	11	/	36	263	201	56	50	218
24 - 25	856	628	572	14	/	40	290	225	57	50	228
Zusammen	3 755	2 690	2 430	41	12	222	1 220	935	261	233	1 065
25 - 26	909	680	624	22	/	43	306	250	56	48	229
26 - 27	980	767	695	29	/	44	357	262	61	53	223
27 - 28	1 066	843	776	39	/	50	401	281	67	59	223
28 - 29	1 097	897	829	45	/	50	430	300	68	59	200
29 - 30	1 102	901	834	46	/	46	435	293	67	59	201
Zusammen	5 154	4 078	3 759	190	21	234	1 929	1 386	319	278	1 076
30 - 31	1 129	936	863	64	/	49	453	293	73	63	193
31 - 32	1 162	953	885	73	7	52	443	310	67	59	209
32 - 33	1 153	953	883	74	5	52	446	305	70	60	200
33 - 34	1 101	916	848	79	6	51	413	299	68	60	185
34 - 35	1 071	889	828	84	7	47	398	282	61	54	182
Zusammen	5 616	4 647	4 308	374	30	251	2 153	1 500	339	296	969
35 - 36	1 082	903	840	84	10	52	406	287	63	56	179
36 - 37	1 038	871	809	88	8	50	394	269	62	54	167
37 - 38	1 015	848	791	85	8	54	367	277	58	50	167
38 - 39	982	827	772	86	7	56	376	248	55	49	155
39 - 40	967	820	767	85	8	59	373	241	54	49	147
Zusammen	5 084	4 270	3 978	428	40	273	1 916	1 322	292	269	815
40 - 41	937	795	740	88	5	66	343	239	54	48	143
41 - 42	929	796	746	83	8	64	353	237	50	44	133
42 - 43	902	774	721	83	7	69	335	228	52	46	128
43 - 44	913	775	730	83	7	66	340	234	45	40	138
44 - 45	907	775	725	83	7	70	331	235	50	45	132
Zusammen	4 589	3 915	3 662	419	34	335	1 702	1 173	253	223	674
45 - 46	913	776	724	89	9	68	331	226	51	44	137
46 - 47	932	787	738	86	8	73	335	235	49	43	145
47 - 48	894	748	701	87	9	72	312	220	48	42	146
48 - 49	832	694	644	80	7	61	283	213	49	43	139
49 - 50	821	673	627	78	7	59	283	200	46	40	148
Zusammen	4 393	3 677	3 434	421	40	334	1 544	1 095	243	213	715
50 - 51	618	498	459	68	/	44	189	164	38	35	120
51 - 52	785	619	574	68	7	56	263	180	45	37	166
52 - 53	886	695	643	77	8	58	302	198	51	43	191
53 - 54	840	644	595	72	8	60	265	190	48	43	197
54 - 55	984	737	675	81	9	56	307	223	62	52	247
Zusammen	4 113	3 192	2 947	356	37	273	1 327	954	245	210	921
55 - 56	984	710	638	81	8	52	275	221	73	60	273
56 - 57	1 100	751	660	86	12	57	276	229	91	74	350
57 - 58	1 040	668	572	73	11	48	238	203	96	79	372
58 - 59	983	581	481	65	8	43	201	164	100	74	402
59 - 60	923	488	386	51	11	29	153	141	102	74	435
Zusammen	5 030	3 199	2 737	357	50	229	1 143	959	462	362	1 831
60 - 61	883	290	260	49	9	21	102	79	30	23	593
61 - 62	860	239	216	49	9	20	76	63	22	17	622
62 - 63	688	151	139	35	7	8	49	40	12	9	537
63 - 64	642	95	89	29	7	6	26	21	7	/	546
64 - 65	674	79	74	28	7	/	18	19	/	/	596
Zusammen	3 747	853	778	190	39	58	269	222	75	58	2 894
65 u. mehr	10 928	333	326	143	56	5	69	53	7	6	10 595
Insgesamt	66 376	31 878	29 277	2 921	371	2 242	13 655	10 088	2 801	2 226	34 498

1) Einschl. Auszubildende in anerkannten kaufmännischen und technischen Ausbildungsberufen.

2) Einschl. Auszubildende in anerkannten gewerblichen Ausbildungsberufen.

1.2 Bevölkerung im April 1996 nach Alter, Beteiligung am Erwerbsleben

sowie Erwerbstätige nach Stellung im Beruf

1 000

Alter von ... bis unter ... Jahren	Bevöl- kerung	Erwerbs- personen	Erwerbstätige					Erwerbslose		Nicht- erwerbs- personen	
			zu- sammen	Stellung im Beruf				zusammen	darunter sofort verfügbar		
				Selb- ständige	Mith. Familien- angehörige	Beamte	Ange- stellte 1)				Arbeiter 2)
D e u t s c h e											
M ä n n l i c h											
unter 5	1 460	X	X	X	X	X	X	X	X	X	1 460
5 - 10	1 601	X	X	X	X	X	X	X	X	X	1 601
10 - 15	1 514	X	X	X	X	X	X	X	X	X	1 514
Zusammen	4 575	X	X	X	X	X	X	X	X	X	4 575
15 - 16	315	10	7	/	/	-	/	/	/	/	305
16 - 17	262	41	37	/	/	-	7	28	/	/	241
17 - 18	279	97	91	/	/	/	/	24	66	6	182
18 - 19	291	149	139	/	/	/	/	38	97	10	142
19 - 20	295	184	170	/	/	/	/	50	97	14	111
Zusammen	1 461	481	444	/	/	20	23	119	293	37	980
20 - 21	302	229	213	/	/	51	71	88	17	15	73
21 - 22	298	229	210	/	/	43	70	92	19	18	69
22 - 23	298	223	205	/	/	35	65	100	17	16	75
23 - 24	319	240	218	6	/	27	71	112	23	20	78
24 - 25	362	274	250	8	/	30	82	128	25	22	88
Zusammen	1 579	1 196	1 095	21	6	187	361	520	101	91	383
25 - 26	390	303	281	14	/	27	86	152	21	19	88
26 - 27	421	341	316	19	/	27	113	166	26	21	80
27 - 28	462	391	363	25	/	29	140	167	28	25	71
28 - 29	473	420	392	26	/	33	152	181	28	24	52
29 - 30	491	451	423	37	/	30	176	180	28	26	40
Zusammen	2 238	1 906	1 775	120	6	145	668	836	131	114	332
30 - 31	493	466	437	39	/	32	187	178	29	25	26
31 - 32	516	492	462	49	/	36	187	190	30	27	24
32 - 33	506	488	461	48	/	32	192	188	27	24	18
33 - 34	496	479	450	47	/	34	183	185	29	27	16
34 - 35	482	465	439	57	/	32	173	176	26	23	17
Zusammen	2 493	2 391	2 250	240	/	167	922	918	141	127	102
35 - 36	488	473	448	55	/	33	181	179	25	22	15
36 - 37	475	462	435	58	/	35	178	164	27	24	14
37 - 38	451	437	412	55	/	37	156	164	25	22	14
38 - 39	442	427	403	57	/	40	160	146	25	23	15
39 - 40	425	414	391	53	/	39	155	144	22	21	12
Zusammen	2 282	2 213	2 089	278	/	183	830	797	124	112	69
40 - 41	417	405	382	52	/	44	150	135	23	20	12
41 - 42	412	399	379	53	/	38	151	136	20	17	13
42 - 43	414	402	380	54	/	45	148	132	23	20	11
43 - 44	411	395	376	54	/	44	144	134	19	17	15
44 - 45	397	384	362	52	/	43	140	126	22	20	12
Zusammen	2 050	1 986	1 879	266	/	214	734	664	107	94	64
45 - 46	402	388	367	58	/	43	143	121	21	19	14
46 - 47	414	400	380	60	/	51	146	123	20	17	14
47 - 48	394	378	357	56	/	50	135	115	21	19	16
48 - 49	366	348	328	53	/	44	124	106	20	17	18
49 - 50	360	342	325	50	/	45	121	108	17	16	18
Zusammen	1 936	1 856	1 757	278	/	233	670	574	99	87	80
50 - 51	259	243	231	39	/	32	81	79	12	10	16
51 - 52	346	322	302	46	/	41	117	97	20	17	24
52 - 53	394	363	340	51	/	44	136	110	22	19	31
53 - 54	379	345	324	50	/	45	120	108	21	19	34
54 - 55	452	406	379	56	/	45	153	125	28	24	46
Zusammen	1 830	1 678	1 576	241	/	208	607	518	103	89	151
55 - 56	458	396	362	60	/	40	135	126	35	28	62
56 - 57	504	420	377	63	/	46	135	132	43	35	84
57 - 58	483	382	329	53	/	39	117	119	52	43	101
58 - 59	454	334	278	50	/	33	100	94	56	41	120
59 - 60	425	285	223	40	/	26	77	79	62	43	140
Zusammen	2 324	1 818	1 570	267	/	185	564	550	248	190	506
60 - 61	411	189	170	39	/	17	63	50	19	15	221
61 - 62	397	158	145	38	/	16	49	40	14	9	239
62 - 63	313	100	93	28	/	7	32	24	7	6	213
63 - 64	291	57	54	24	/	/	14	10	/	/	234
64 - 65	312	48	46	22	/	/	10	8	/	/	264
Zusammen	1 724	553	507	151	9	47	168	132	46	35	1 171
65 u. mehr	4 015	197	195	105	25	/	34	26	/	/	3 818
Zusammen	28 506	16 274	15 137	1 970	67	1 595	5 678	5 826	1 137	970	12 232

1) Einschl. Auszubildende in anerkannten kaufmännischen und technischen Ausbildungsberufen.

2) Einschl. Auszubildende in anerkannten gewerblichen Ausbildungsberufen.

1 BEVÖLKERUNG

1.2 Bevölkerung im April 1996 nach Alter, Beteiligung am Erwerbsleben

sowie Erwerbstätige nach Stellung im Beruf

1 000

Alter von ... bis unter ... Jahren	Bevöl- kerung	Erwerbs- personen	Erwerbstätige					Erwerbslose		Nicht- erwerbs- personen	
			zu- sammen	Stellung im Beruf				zusammen	darunter sofort verfügbar		
				Selb- ständige	Mith. Familien- angehörige	Beamtinnen	Ange- stellte 1)				Arbeiter- innen 2)
D e u t s c h e											
W e i b l i c h											
unter 5	1 392	X	X	X	X	X	X	X	X	X	1 392
5 - 10	1 528	X	X	X	X	X	X	X	X	X	1 528
10 - 15	1 453	X	X	X	X	X	X	X	X	X	1 453
Zusammen	4 373	X	X	X	X	X	X	X	X	X	4 373
15 - 16	299	7	/	/	/	/	/	/	/	/	292
16 - 17	286	27	23	/	/	/	12	9	/	/	259
17 - 18	272	72	67	-	/	/	42	23	/	/	200
18 - 19	270	113	102	/	/	/	68	32	11	9	157
19 - 20	277	146	132	/	/	/	93	34	14	12	131
Zusammen	1 404	364	329	/	/	5	217	102	35	28	1 039
20 - 21	263	170	157	/	/	/	114	38	13	10	93
21 - 22	287	196	181	/	/	7	140	32	15	13	90
22 - 23	277	196	181	/	/	7	135	36	15	14	80
23 - 24	323	234	218	/	/	9	169	37	16	13	89
24 - 25	347	254	239	/	/	10	182	45	15	13	93
Zusammen	1 497	1 051	977	10	/	35	740	188	74	63	445
25 - 26	368	278	259	5	/	16	196	42	19	16	89
26 - 27	407	315	297	8	/	17	219	51	18	14	92
27 - 28	442	341	319	9	/	20	236	52	22	19	101
28 - 29	477	368	347	12	/	17	253	62	21	18	109
29 - 30	473	352	330	13	/	16	238	59	23	18	121
Zusammen	2 166	1 654	1 552	47	10	87	1 142	266	102	86	512
30 - 31	483	361	335	16	/	16	243	56	26	22	123
31 - 32	496	354	334	18	/	18	236	59	21	16	141
32 - 33	503	359	336	18	/	19	236	58	24	19	144
33 - 34	475	341	318	22	/	17	209	64	24	20	134
34 - 35	464	333	310	19	6	15	204	66	23	19	132
Zusammen	2 422	1 749	1 632	93	23	84	1 128	303	117	96	673
35 - 36	472	340	318	21	8	20	206	64	22	19	132
36 - 37	455	329	306	21	7	15	200	63	22	19	126
37 - 38	450	327	305	22	6	17	194	65	22	19	124
38 - 39	430	315	296	19	5	16	196	59	19	16	116
39 - 40	444	333	312	25	7	20	200	59	21	17	111
Zusammen	2 252	1 644	1 537	108	34	88	997	310	107	91	608
40 - 41	403	300	282	23	/	22	176	56	19	16	103
41 - 42	412	319	302	23	8	26	184	61	17	15	93
42 - 43	392	300	282	22	5	23	172	59	18	15	93
43 - 44	402	304	288	21	7	21	179	60	17	15	98
44 - 45	411	312	294	23	6	27	175	64	18	16	99
Zusammen	2 020	1 535	1 447	112	30	119	886	299	88	78	485
45 - 46	409	308	290	22	8	25	172	62	18	16	101
46 - 47	403	301	282	20	7	22	171	62	19	17	102
47 - 48	393	288	271	24	8	22	161	56	16	14	105
48 - 49	359	261	244	20	6	17	141	59	17	15	98
49 - 50	360	254	237	20	6	14	148	49	17	14	107
Zusammen	1 924	1 412	1 324	106	35	100	784	289	87	76	612
50 - 51	262	180	166	13	/	12	97	40	14	13	82
51 - 52	347	233	219	18	7	14	135	45	14	11	114
52 - 53	403	266	248	20	7	13	154	53	18	15	137
53 - 54	378	238	222	18	7	14	134	49	16	14	141
54 - 55	452	274	251	22	8	11	143	67	22	19	178
Zusammen	1 842	1 190	1 106	91	33	64	664	253	86	72	652
55 - 56	451	261	235	17	8	11	133	65	26	22	191
56 - 57	523	282	246	21	11	11	134	69	36	30	241
57 - 58	487	240	210	15	10	8	115	62	30	26	247
58 - 59	458	205	174	12	8	9	95	51	31	24	253
59 - 60	446	173	145	9	8	/	73	50	29	22	273
Zusammen	2 365	1 161	1 009	75	45	42	550	297	151	123	1 205
60 - 61	433	84	78	10	7	/	36	20	6	/	349
61 - 62	420	67	63	9	7	/	25	18	/	/	353
62 - 63	337	39	36	6	6	/	14	9	/	/	298
63 - 64	320	31	30	/	6	/	11	8	/	/	290
64 - 65	335	24	23	/	/	/	7	7	/	/	311
Zusammen	1 845	244	229	34	30	10	93	62	15	11	1 601
65 u. mehr	6 722	121	119	33	30	/	33	22	/	/	6 601
Zusammen	30 832	12 126	11 262	711	279	636	7 245	2 391	864	726	18 706

1) Einschl. Auszubildende in anerkannten kaufmännischen und technischen Ausbildungsberufen.

2) Einschl. Auszubildende in anerkannten gewerblichen Ausbildungsberufen.

1 BEVÖLKERUNG

1.2 Bevölkerung im April 1996 nach Alter, Beteiligung am Erwerbsleben

sowie Erwerbstätige nach Stellung im Beruf

1 000

Alter von ... bis unter ... Jahren	Bevöl- kerung	Erwerbs- personen	Erwerbstätige					Erwerbslose		Nicht- erwerbs- personen	
			zu- sammen	Stellung im Beruf				zusammen	darunter sofort verfügbar		
				Selb- ständige	Mith. Familien- angehörige	Beamte/ -innen	Ange- stellte 1)				Arbeiter/ -innen 2)
Deutsche											
Insgesamt											
unter 5	2 852	X	X	X	X	X	X	X	X	X	2 852
5 - 10	3 129	X	X	X	X	X	X	X	X	X	3 129
10 - 15	2 967	X	X	X	X	X	X	X	X	X	2 967
Zusammen	8 948	X	X	X	X	X	X	X	X	X	8 948
15 - 16	614	17	12	/	/	-	/	7	/	/	597
16 - 17	558	68	60	/	/	/	20	38	8	/	500
17 - 18	551	169	158	/	/	/	66	89	11	8	382
18 - 19	580	262	241	/	/	/	106	129	21	17	299
19 - 20	573	330	302	/	/	24	142	132	28	25	243
Zusammen	2 865	845	773	/	12	28	336	394	72	58	2 020
20 - 21	566	399	370	/	/	55	185	127	30	26	167
21 - 22	585	425	391	/	/	50	211	125	34	30	159
22 - 23	575	419	387	7	/	42	201	135	32	29	156
23 - 24	641	474	436	9	/	36	240	149	38	33	167
24 - 25	709	528	489	10	/	40	264	172	40	35	181
Zusammen	3 076	2 247	2 072	32	9	222	1 101	708	175	153	829
25 - 26	758	581	541	19	/	43	282	194	40	35	177
26 - 27	827	655	613	26	/	44	332	207	42	36	172
27 - 28	904	732	682	34	/	49	377	219	50	44	172
28 - 29	949	788	739	39	/	50	405	243	49	42	161
29 - 30	965	803	752	49	/	46	414	239	51	44	162
Zusammen	4 403	3 560	3 327	167	16	233	1 810	1 102	233	200	843
30 - 31	976	827	772	56	/	48	490	234	55	47	149
31 - 32	1 012	846	796	66	5	52	423	249	50	43	166
32 - 33	1 009	847	797	66	/	52	428	247	50	43	162
33 - 34	971	821	768	69	5	51	393	249	53	47	160
34 - 35	946	798	748	76	7	47	377	242	49	43	148
Zusammen	4 914	4 139	3 881	334	26	250	2 050	1 221	258	223	776
35 - 36	960	814	766	76	9	52	387	242	47	42	146
36 - 37	930	791	741	78	8	50	378	226	50	43	140
37 - 38	902	764	717	77	6	54	350	230	47	41	137
38 - 39	873	742	699	76	6	56	356	205	44	39	130
39 - 40	870	747	704	78	8	59	355	203	43	39	123
Zusammen	4 534	3 858	3 626	386	36	271	1 827	1 107	231	203	677
40 - 41	820	705	664	76	/	66	327	191	41	36	115
41 - 42	824	718	681	76	8	64	336	197	37	33	108
42 - 43	806	702	661	76	5	69	320	191	41	35	104
43 - 44	813	699	664	75	7	65	323	194	36	32	113
44 - 45	808	696	656	75	6	70	315	190	40	35	112
Zusammen	4 070	3 521	3 326	378	31	334	1 620	963	195	172	649
45 - 46	810	696	656	80	8	68	316	184	39	35	115
46 - 47	817	701	662	80	7	73	317	185	39	33	116
47 - 48	787	665	628	80	9	72	296	172	37	33	121
48 - 49	725	609	573	74	7	61	266	166	36	32	116
49 - 50	720	596	562	70	6	59	269	157	34	30	124
Zusammen	3 860	3 267	3 081	384	37	333	1 464	863	186	163	593
50 - 51	522	423	397	52	/	44	178	118	27	23	98
51 - 52	693	555	521	64	7	56	252	141	34	28	138
52 - 53	797	628	588	71	8	57	290	163	40	34	168
53 - 54	757	583	546	68	8	59	254	157	37	33	175
54 - 55	904	680	630	77	8	56	296	193	50	42	224
Zusammen	3 672	2 869	2 682	333	35	271	1 271	772	187	161	803
55 - 56	909	657	596	78	8	51	268	191	61	50	252
56 - 57	1 027	702	623	84	12	57	268	201	79	65	325
57 - 58	969	621	539	68	11	47	232	181	82	68	348
58 - 59	912	539	453	62	8	43	195	144	86	65	373
59 - 60	871	459	368	49	10	29	150	128	91	65	413
Zusammen	4 689	2 978	2 579	342	50	227	1 115	847	399	313	1 711
60 - 61	843	273	248	49	9	21	99	70	25	19	570
61 - 62	817	225	207	47	9	20	74	58	18	13	592
62 - 63	650	139	129	34	7	8	47	33	10	8	511
63 - 64	612	88	83	29	7	6	24	18	/	/	524
64 - 65	647	72	69	27	7	/	17	16	/	/	575
Zusammen	3 569	797	737	185	39	57	262	194	60	47	2 772
65 u. mehr	10 737	318	314	138	56	/	68	48	/	/	10 419
Zusammen	59 338	28 400	26 399	2 682	346	2 232	12 922	8 217	2 001	1 696	30 938

1) Einschl. Auszubildende in anerkannten kaufmännischen und technischen Ausbildungsberufen.

2) Einschl. Auszubildende in anerkannten gewerblichen Ausbildungsberufen.

1 BEVÖLKERUNG

1.3 Bevölkerung, Erwerbspersonen sowie Erwerbsquoten im April 1996
nach Altersgruppen und Familienstand

Alter von ... bis unter ... Jahren	Insgesamt			Ledig			Verheiratet			Verwitwet/Geschieden		
	Bevöl- kerung	Erwerbs- personen	Er- werbs- quoten	Bevöl- kerung	Erwerbs- personen	Er- werbs- quoten	Bevöl- kerung	Erwerbs- personen	Er- werbs- quoten	Bevöl- kerung	Erwerbs- personen	Er- werbs- quoten
	1 000	% 1)		1 000	% 1)		1 000	% 1)		1 000	% 1)	
I n s g e s a m t												
M ä n n l i c h												
unter 5	1 758	X	X	1 758	X	X	X	X	X	X	X	X
5 - 10	1 892	X	X	1 892	X	X	X	X	X	X	X	X
10 - 15	1 773	X	X	1 773	X	X	X	X	X	X	X	X
15 - 20	1 774	589	33,2	1 767	589	33,0	7	6	83,3	/	/	/
20 - 25	1 918	1 461	76,2	1 740	1 298	74,6	175	161	91,9	/	/	/
25 - 30	2 642	2 253	85,3	1 772	1 431	80,8	838	792	94,5	32	30	92,2
30 - 35	2 885	2 741	95,0	1 144	1 051	91,9	1 642	1 596	97,2	99	95	95,8
35 - 40	2 584	2 487	96,2	628	585	93,1	1 806	1 759	97,4	149	143	95,6
40 - 45	2 305	2 220	96,3	374	343	91,7	1 748	1 704	97,5	183	173	94,5
45 - 50	2 212	2 109	95,3	246	221	90,0	1 775	1 710	96,3	191	177	92,7
50 - 55	2 088	1 902	91,1	189	156	82,9	1 695	1 565	92,4	205	180	87,8
55 - 60	2 543	1 983	78,0	198	143	72,2	2 118	1 676	79,1	226	164	72,4
60 - 65	1 836	596	32,5	115	35	30,6	1 548	513	33,1	173	48	27,8
15 - 65	22 788	18 340	80,5	8 172	5 846	71,5	13 354	11 482	86,0	1 262	1 012	80,2
65 - 70	1 607	125	7,8	65	7	10,6	1 366	106	7,7	176	12	6,9
70 - 75	1 136	52	4,6	38	/	/	923	43	4,7	175	6	3,5
75 u. mehr	1 375	30	2,2	48	/	/	921	21	2,3	406	5	1,3
15 u. mehr	26 906	18 548	68,9	8 323	5 860	70,4	16 564	11 652	70,3	2 019	1 036	51,3
Insgesamt	32 329	18 548	57,4	13 747	5 860	42,6	16 564	11 652	70,3	2 019	1 036	51,3
W e i b l i c h												
unter 5	1 653	X	X	1 653	X	X	X	X	X	X	X	X
5 - 10	1 774	X	X	1 774	X	X	X	X	X	X	X	X
10 - 15	1 678	X	X	1 678	X	X	X	X	X	X	X	X
15 - 20	1 663	435	26,1	1 628	422	25,9	34	11	33,9	/	/	/
20 - 25	1 837	1 229	66,9	1 424	1 006	70,6	400	214	53,5	13	9	68,1
25 - 30	2 512	1 825	72,6	1 201	999	83,2	1 236	769	62,2	75	57	75,2
30 - 35	2 731	1 905	69,8	676	605	89,6	1 891	1 169	61,8	164	131	80,1
35 - 40	2 500	1 783	71,3	361	326	90,1	1 910	1 262	66,1	229	195	84,8
40 - 45	2 284	1 696	74,2	212	194	91,6	1 810	1 270	70,2	262	231	88,2
45 - 50	2 180	1 569	71,9	136	118	86,7	1 744	1 195	68,6	301	256	84,8
50 - 55	2 025	1 290	63,7	113	94	83,8	1 597	954	59,8	315	241	76,6
55 - 60	2 487	1 216	48,9	126	92	72,7	1 892	841	44,4	468	289	60,5
60 - 65	1 911	257	13,5	108	21	19,7	1 330	162	12,2	474	74	15,5
15 - 65	22 131	13 204	59,7	5 986	3 878	64,8	13 842	7 849	56,7	2 303	1 477	64,1
65 - 70	1 860	71	3,8	127	6	4,6	1 110	40	3,6	623	25	4,1
70 - 75	1 836	33	1,8	162	7	4,2	812	14	1,7	862	13	1,5
75 u. mehr	3 115	21	0,7	262	/	/	550	/	/	2 302	13	0,6
15 u. mehr	28 942	13 330	46,1	6 537	3 894	59,6	16 314	7 908	48,5	6 091	1 529	25,1
Insgesamt	34 047	13 330	39,2	11 642	3 894	33,4	16 314	7 908	48,5	6 091	1 529	25,1
I n s g e s a m t												
unter 5	3 412	X	X	3 412	X	X	X	X	X	X	X	X
5 - 10	3 665	X	X	3 665	X	X	X	X	X	X	X	X
10 - 15	3 452	X	X	3 452	X	X	X	X	X	X	X	X
15 - 20	3 438	1 024	29,8	3 395	1 005	29,6	41	17	42,7	/	/	/
20 - 25	3 755	2 690	71,6	3 165	2 304	72,8	575	375	65,2	16	12	71,3
25 - 30	5 154	4 078	79,1	2 973	2 430	81,7	2 074	1 562	75,3	107	86	80,3
30 - 35	5 616	4 647	82,7	1 819	1 656	91,0	3 634	2 784	76,6	263	226	86,0
35 - 40	5 084	4 270	84,0	989	910	92,0	3 716	3 022	81,3	379	337	89,1
40 - 45	4 589	3 915	85,3	586	537	91,6	3 558	2 974	83,6	445	404	90,8
45 - 50	4 393	3 677	83,7	382	339	88,8	3 519	2 905	82,6	493	433	87,9
50 - 55	4 113	3 192	77,6	301	251	83,2	3 292	2 520	76,6	520	421	81,0
55 - 60	5 030	3 199	63,6	324	235	72,4	4 011	2 517	62,7	694	447	64,4
60 - 65	3 747	853	22,8	223	56	25,3	2 878	675	23,5	647	122	18,8
15 - 65	44 919	31 544	70,2	14 157	9 724	68,7	27 196	19 331	71,1	3 566	2 489	69,8
65 - 70	3 467	196	5,7	193	13	6,7	2 475	146	5,9	799	38	4,7
70 - 75	2 972	86	2,9	199	10	4,9	1 735	57	3,3	1 037	19	1,8
75 u. mehr	4 490	51	1,1	311	7	2,1	1 471	26	1,8	2 708	18	0,7
15 u. mehr	55 848	31 878	57,1	14 860	9 753	65,6	32 878	19 560	59,5	8 110	2 564	31,6
Insgesamt	66 376	31 878	48,0	25 389	9 753	38,4	32 878	19 560	59,5	8 110	2 564	31,6

1) Anteil der Erwerbspersonen an der Bevölkerung je Geschlecht, Altersgruppe und Familienstand.

1 BEVÖLKERUNG

1.3 Bevölkerung, Erwerbspersonen sowie Erwerbsquoten im April 1996
nach Altersgruppen und Familienstand

Alter von ... bis unter ... Jahren	Insgesamt			Ledig			Verheiratet			Verwitwet/Geschieden		
	Bevöl- kerung	Erwerbs- personen	Er- werbs- quoten	Bevöl- kerung	Erwerbs- personen	Er- werbs- quoten	Bevöl- kerung	Erwerbs- personen	Er- werbs- quoten	Bevöl- kerung	Erwerbs- personen	Er- werbs- quoten
	1 000	% 1)		1 000	% 1)		1 000	% 1)		1 000	% 1)	
Deutsche												
Männlich												
unter 5	1 460	X	X	1 460	X	X	X	X	X	X	X	X
5 - 10	1 601	X	X	1 601	X	X	X	X	X	X	X	X
10 - 15	1 514	X	X	1 514	X	X	X	X	X	X	X	X
15 - 20	1 461	481	32,9	1 459	479	32,8	/	/	/	/	/	/
20 - 25	1 579	1 196	75,7	1 492	1 114	74,7	85	80	94,2	/	/	/
25 - 30	2 238	1 906	85,2	1 612	1 309	81,2	597	571	95,7	29	26	91,3
30 - 35	2 493	2 391	95,9	1 057	983	92,9	1 348	1 324	98,2	87	84	96,1
35 - 40	2 282	2 213	97,0	583	546	93,6	1 565	1 539	98,3	134	129	95,8
40 - 45	2 050	1 986	96,9	345	319	92,2	1 539	1 511	98,2	166	157	94,5
45 - 50	1 936	1 856	95,8	228	207	90,5	1 535	1 488	96,9	173	161	93,2
50 - 55	1 830	1 678	91,7	174	144	82,6	1 466	1 368	93,3	189	166	87,8
55 - 60	2 324	1 818	78,2	188	136	72,1	1 924	1 529	79,5	213	153	72,2
60 - 65	1 724	553	32,1	109	32	29,5	1 452	476	32,8	163	45	27,6
15 - 65	19 916	16 077	80,7	7 249	5 268	72,7	11 512	9 887	85,9	1 155	923	79,8
65 - 70	1 552	118	7,6	61	6	9,8	1 320	100	7,6	170	11	6,8
70 - 75	1 108	50	4,5	36	/	/	902	42	4,6	170	6	3,5
75 u. mehr	1 356	29	2,1	47	/	/	909	21	2,3	400	5	1,3
15 u. mehr	23 932	16 274	68,0	7 394	5 280	71,4	14 643	10 049	68,6	1 895	945	49,9
Zusammen	28 506	16 274	57,1	11 968	5 280	44,1	14 643	10 049	68,6	1 895	945	49,9
Weiblich												
unter 5	1 392	X	X	1 392	X	X	X	X	X	X	X	X
5 - 10	1 528	X	X	1 528	X	X	X	X	X	X	X	X
10 - 15	1 453	X	X	1 453	X	X	X	X	X	X	X	X
15 - 20	1 404	364	26,0	1 392	359	25,8	11	5	48,1	/	/	/
20 - 25	1 497	1 051	70,2	1 262	901	71,4	225	143	63,8	10	6	67,5
25 - 30	2 166	1 654	76,4	1 123	945	84,2	979	659	67,4	64	49	77,1
30 - 35	2 422	1 749	72,2	642	580	90,3	1 631	1 049	64,3	148	119	80,5
35 - 40	2 252	1 644	73,0	345	312	90,4	1 700	1 154	67,9	207	179	86,2
40 - 45	2 020	1 535	76,0	200	185	92,3	1 585	1 141	72,0	236	209	88,8
45 - 50	1 924	1 412	73,4	128	111	86,7	1 524	1 069	70,1	272	231	85,2
50 - 55	1 842	1 190	64,6	103	86	83,5	1 449	881	60,8	291	224	77,1
55 - 60	2 365	1 161	49,1	120	86	72,2	1 800	804	44,7	446	270	60,5
60 - 65	1 845	244	13,2	105	20	19,5	1 284	154	12,0	456	70	15,3
15 - 65	19 736	12 004	60,8	5 419	3 585	66,2	12 187	7 060	57,9	2 130	1 359	63,8
65 - 70	1 820	68	3,7	125	5	4,3	1 087	38	3,5	609	24	4,0
70 - 75	1 811	33	1,8	161	7	4,1	800	14	1,7	850	12	1,5
75 u. mehr	3 090	21	0,7	261	/	/	545	/	/	2 285	13	0,6
15 u. mehr	26 459	12 126	45,8	5 966	3 600	60,3	14 619	7 117	48,7	5 874	1 408	24,0
Zusammen	30 832	12 126	39,3	10 339	3 600	34,8	14 619	7 117	48,7	5 874	1 408	24,0
Insgesamt												
unter 5	2 852	X	X	2 852	X	X	X	X	X	X	X	X
5 - 10	3 129	X	X	3 129	X	X	X	X	X	X	X	X
10 - 15	2 967	X	X	2 967	X	X	X	X	X	X	X	X
15 - 20	2 865	845	29,5	2 851	838	29,4	13	7	52,7	/	/	/
20 - 25	3 076	2 247	73,1	2 754	2 016	73,2	310	223	72,1	12	8	70,0
25 - 30	4 403	3 560	80,8	2 735	2 254	82,4	1 575	1 230	78,1	93	76	81,5
30 - 35	4 914	4 139	84,2	1 700	1 563	91,9	2 979	2 373	79,7	236	203	86,2
35 - 40	4 534	3 858	85,1	928	858	92,4	3 264	2 692	82,5	342	307	89,9
40 - 45	4 070	3 521	86,5	546	503	92,2	3 124	2 652	84,9	401	366	91,2
45 - 50	3 860	3 267	84,6	358	317	89,1	3 059	2 557	83,6	444	392	88,3
50 - 55	3 672	2 869	78,1	277	230	82,9	2 915	2 249	77,2	480	390	81,3
55 - 60	4 689	2 978	63,5	308	222	72,1	3 723	2 333	62,7	658	423	64,3
60 - 65	3 569	797	22,3	214	52	24,6	2 736	630	23,0	619	115	18,5
15 - 65	39 653	28 081	70,8	12 668	8 853	69,9	23 699	16 947	71,5	3 286	2 281	69,4
65 - 70	3 372	186	5,5	186	11	6,1	2 407	139	5,8	779	36	4,6
70 - 75	2 919	83	2,8	197	9	4,6	1 702	55	3,3	1 020	18	1,8
75 u. mehr	4 446	50	1,1	308	6	2,1	1 454	25	1,7	2 685	18	0,7
15 u. mehr	50 390	28 400	56,4	13 359	8 880	66,5	29 262	17 166	58,7	7 769	2 353	30,3
Zusammen	59 338	28 400	47,9	22 307	8 880	39,8	29 262	17 166	58,7	7 769	2 353	30,3

1) Anteil der Erwerbspersonen an der Bevölkerung je Geschlecht, Altersgruppe und Familienstand.

1 BEVÖLKERUNG

1.3 Bevölkerung, Erwerbspersonen sowie Erwerbsquoten im April 1996
nach Altersgruppen und Familienstand

Alter von ... bis unter ... Jahren	Insgesamt			Ledig			Verheiratet			Verwitwet/Geschieden		
	Bevöl- kerung	Erwerbs- personen	Er- werbs- quoten	Bevöl- kerung	Erwerbs- personen	Er- werbs- quoten	Bevöl- kerung	Erwerbs- personen	Er- werbs- quoten	Bevöl- kerung	Erwerbs- personen	Er- werbs- quoten
	1 000		% 1)	1 000		% 1)	1 000		% 1)	1 000		% 1)
Ausländer												
Männlich												
unter 5	298	X	X	298	X	X	X	X	X	X	X	X
5 - 10	291	X	X	291	X	X	X	X	X	X	X	X
10 - 15	260	X	X	260	X	X	X	X	X	X	X	X
15 - 20	313	108	34,6	307	104	33,7	6	/	/	/	/	/
20 - 25	339	266	78,3	248	183	74,0	91	81	89,8	/	/	/
25 - 30	404	347	85,9	160	123	76,7	241	222	91,8	/	/	/
30 - 35	393	351	89,3	86	68	78,7	295	272	92,2	12	11	93,7
35 - 40	302	273	90,7	45	39	86,6	242	221	91,2	15	14	93,9
40 - 45	255	234	91,7	28	24	84,7	209	193	92,4	18	17	94,0
45 - 50	276	253	91,7	18	15	83,7	240	222	92,6	19	16	87,4
50 - 55	259	223	86,3	14	12	87,2	229	197	86,2	16	14	88,0
55 - 60	219	165	75,3	10	8	74,8	195	147	75,4	14	10	75,1
60 - 65	112	43	38,3	6	/	/	96	37	38,3	10	/	/
15 - 65	2 871	2 263	78,8	923	578	62,7	1 842	1 595	86,6	107	89	83,8
65 - 70	55	7	12,4	/	/	/	46	5	11,6	6	/	/
70 - 75	28	/	/	/	/	/	21	/	/	5	/	/
75 u. mehr	19	/	/	/	/	/	12	/	/	6	/	/
15 u. mehr	2 974	2 273	76,4	930	580	62,4	1 921	1 603	83,4	124	91	73,4
Zusammen	3 823	2 273	59,5	1 779	580	32,6	1 921	1 603	83,4	124	91	73,4
Weiblich												
unter 5	261	X	X	261	X	X	X	X	X	X	X	X
5 - 10	246	X	X	246	X	X	X	X	X	X	X	X
10 - 15	225	X	X	225	X	X	X	X	X	X	X	X
15 - 20	259	70	27,0	236	64	26,9	22	6	26,8	/	/	/
20 - 25	341	178	52,2	162	105	64,6	175	70	40,3	/	/	/
25 - 30	347	171	49,3	78	54	68,7	257	110	42,7	11	7	64,6
30 - 35	309	157	50,7	33	26	76,8	260	119	45,8	15	12	77,2
35 - 40	249	139	55,8	16	14	83,3	210	109	51,8	22	16	72,5
40 - 45	264	161	60,9	12	10	80,1	225	129	57,4	26	22	82,8
45 - 50	257	157	61,2	8	7	86,0	219	126	57,5	30	24	81,4
50 - 55	183	100	54,7	10	9	86,4	148	74	49,9	24	17	70,7
55 - 60	122	55	45,6	7	5	80,8	92	37	39,6	23	13	59,9
60 - 65	66	13	19,6	/	/	/	46	8	18,4	17	/	/
15 - 65	2 395	1 200	50,1	566	293	51,7	1 655	789	47,6	173	119	68,4
65 - 70	40	/	/	/	/	/	23	/	/	14	/	/
70 - 75	24	/	/	/	/	/	12	/	/	12	/	/
75 u. mehr	24	/	/	/	/	/	6	/	/	17	/	/
15 u. mehr	2 483	1 205	48,5	571	293	51,4	1 695	791	46,7	217	120	55,5
Zusammen	3 215	1 205	37,5	1 303	293	22,5	1 695	791	46,7	217	120	55,5
Insgesamt												
unter 5	560	X	X	560	X	X	X	X	X	X	X	X
5 - 10	536	X	X	536	X	X	X	X	X	X	X	X
10 - 15	485	X	X	485	X	X	X	X	X	X	X	X
15 - 20	573	178	31,2	544	167	30,7	28	11	38,0	/	/	/
20 - 25	680	443	65,2	410	288	70,3	265	152	57,2	/	/	/
25 - 30	751	518	69,0	238	176	74,1	499	332	66,5	15	11	72,6
30 - 35	702	507	72,3	120	94	78,2	555	391	70,5	27	23	84,3
35 - 40	550	412	74,9	61	52	85,7	452	329	72,9	37	30	81,1
40 - 45	533	394	76,0	40	34	83,3	434	322	74,2	44	38	87,4
45 - 50	533	410	77,0	26	22	84,4	459	348	75,8	48	40	83,7
50 - 55	441	323	73,2	24	21	86,9	377	271	71,9	40	31	77,5
55 - 60	341	220	64,7	17	13	77,1	287	183	63,8	36	24	65,7
60 - 65	178	56	31,4	9	/	/	142	45	31,9	27	7	24,8
15 - 65	5 266	3 463	65,8	1 489	871	58,5	3 497	2 384	68,2	280	208	74,3
65 - 70	95	10	10,7	7	/	/	68	7	10,0	20	/	/
70 - 75	52	/	/	/	/	/	33	/	/	17	/	/
75 u. mehr	44	/	/	/	/	/	18	/	/	23	/	/
15 u. mehr	5 457	3 478	63,7	1 501	873	58,2	3 616	2 394	66,2	340	211	62,0
Zusammen	7 038	3 478	49,4	3 082	873	28,3	3 616	2 394	66,2	340	211	62,0

1) Anteil der Erwerbspersonen an der Bevölkerung je Geschlecht, Altersgruppe und Familienstand.

2.1 Nichterwerbstätige im Alter von 15 und mehr Jahren - darunter Ausländer - im April 1996 nach

in

Alter von ... bis unter ... Jahren	Insgesamt	Mit früherer										
		Zusammen				Land- und Forstwirtschaft; Fischerei				Produzierendes		
		zu- sammen	Selb- ständige	Mith. Fam.-Ang.	Ab- hängige	zu- sammen	Selb- ständige	Mith. Fam.-Ang.	Ab- hängige	zu- sammen	Selb- ständige	
												I n s
												Le
15 - 20	2 439	56	-	/	56	/	-	/	/		21	-
20 - 25	1 099	295	/	/	289	7	-	/	7		121	/
25 - 30	732	354	7	/	344	9	-	/	8		140	/
30 - 35	312	221	10	/	210	7	/	/	6		89	/
35 - 40	175	134	/	/	130	5	-	/	5		54	/
40 - 45	108	89	/	/	85	/	/	/	/		35	/
45 - 50	77	65	/	/	62	/	/	/	/		28	/
50 - 55	85	72	/	/	67	/	/	/	/		33	/
55 - 60	136	120	7	/	113	7	/	/	/		63	/
60 - 65	178	160	8	/	151	9	/	/	5		64	/
65 und mehr	682	604	35	14	554	34	9	10	15		201	7
Zusammen	6 022	2 170	86	23	2 061	90	18	12	60		848	18
dar. Ausländer	760	154	6	/	147	5	-	-	5		71	/
												Verhei
15 - 20	26	5	-	-	5	-	-	-	-		/	-
20 - 25	259	133	/	/	130	/	-	/	/		48	/
25 - 30	655	447	/	/	440	11	/	/	10		150	/
30 - 35	934	710	17	/	688	15	/	/	13		226	/
35 - 40	859	680	14	6	661	16	/	/	14		196	/
40 - 45	759	601	14	/	582	11	/	/	9		206	/
45 - 50	791	649	16	6	626	11	/	/	8		239	/
50 - 55	930	769	21	9	739	16	/	/	9		316	/
55 - 60	1 837	1 562	52	24	1 485	48	10	13	24		750	12
60 - 65	2 276	2 018	84	40	1 894	85	27	24	35		992	20
65 und mehr	5 430	4 780	427	110	4 243	304	131	63	109		2 186	112
Zusammen	14 757	12 354	651	208	11 495	517	174	112	231		5 310	158
dar. Ausländer	1 648	953	27	7	919	21	/	/	17		524	/
												Verwitwet/
15 - 20	/	-	-	-	-	-	-	-	-		-	-
20 - 25	9	6	/	-	6	-	-	-	-		/	-
25 - 30	37	31	/	-	30	/	-	-	/		11	-
30 - 35	69	61	/	/	57	/	-	-	/		21	/
35 - 40	74	64	/	-	61	/	/	-	/		21	/
40 - 45	86	77	/	-	74	/	/	-	/		32	/
45 - 50	119	102	8	/	93	/	/	/	/		35	/
50 - 55	144	129	8	/	120	/	/	/	/		46	/
55 - 60	349	311	15	/	293	7	/	/	/		126	/
60 - 65	534	461	20	9	432	17	/	/	9		184	/
65 und mehr	4 418	3 252	244	109	2 898	227	54	63	110		1 191	52
Zusammen	5 839	4 493	305	123	4 065	260	60	69	131		1 669	62
dar. Ausländer	172	120	7	/	112	/	/	-	/		49	/
												Ins
15 - 20	2 466	61	-	/	61	/	-	/	/		21	-
20 - 25	1 367	494	5	/	425	9	-	/	8		171	/
25 - 30	1 423	833	13	6	813	21	/	/	19		301	/
30 - 35	1 315	992	30	6	955	23	/	/	21		336	6
35 - 40	1 108	878	20	6	852	22	/	/	20		272	/
40 - 45	952	767	21	5	741	16	/	/	13		273	/
45 - 50	987	815	27	7	782	16	/	/	12		300	/
50 - 55	1 160	970	34	10	926	21	/	5	13		396	/
55 - 60	2 322	1 992	74	28	1 890	62	15	15	32		939	16
60 - 65	2 988	2 639	112	49	2 478	111	33	29	49		1 239	25
65 und mehr	10 531	8 636	707	233	7 696	564	194	136	234		3 578	171
Insgesamt	26 618	19 017	1 043	354	17 620	867	252	193	422		7 827	236
dar. Ausländer	2 579	1 228	40	9	1 178	31	/	/	27		644	/
												Darunter
15 - 20	417	16	-	-	16	-	-	-	-		7	-
20 - 25	326	103	/	/	99	/	-	/	/		50	-
25 - 30	321	140	/	/	135	/	-	/	/		59	-
30 - 35	279	146	/	/	139	/	/	/	/		69	-
35 - 40	188	100	/	/	96	/	-	/	/		38	/
40 - 45	184	104	/	/	98	/	/	/	/		51	/
45 - 50	190	122	/	/	117	/	/	-	/		65	/
50 - 55	172	112	/	/	109	/	/	/	/		67	/
55 - 60	181	138	/	/	132	/	/	/	/		91	/
60 - 65	145	117	/	/	115	/	-	-	/		74	-
65 und mehr	177	130	9	/	121	6	/	-	6		72	/
Zusammen	2 579	1 228	40	9	1 178	31	/	/	27		644	/

*) Klassifikation der Wirtschaftszweige, Ausgabe 1993 (WZ 93), Tiefgliederung für den Mikrozensus (siehe Anhang).

**) Ergebnis der Unterstichprobe.

1) Einschl. ohne Angabe.

ERWERBSTÄTIGE

Früheres Bundesgebiet

Familienstand, Altersgruppen, Wirtschaftsbereichen *) und Stellung im Beruf der letzten Tätigkeit **)

1 000

Erwerbstätigkeit										Ohne frühere Erwerbs- tätigkeit 1)	Alter von ... bis unter ... Jahren
Gewerbe		Handel, Gastgewerbe und Verkehr				Sonstige Dienstleistungen					
Mith. Fam.-Ang.	Ab- hängige	zu- sammen	Selb- ständige	Mith. Fam.-Ang.	Ab- hängige	zu- sammen	Selb- ständige	Mith. Fam.-Ang.	Ab- hängige		
gesamt											
-	21	17	-	-	17	17	-	-	17	2 384	15 - 20
/	120	71	/	/	68	96	/	/	94	804	20 - 25
/	138	91	/	/	87	113	/	/	110	377	25 - 30
/	86	50	/	/	46	76	/	-	72	90	30 - 35
-	53	33	/	-	32	42	/	/	40	41	35 - 40
/	34	21	/	-	20	29	/	-	28	18	40 - 45
-	26	14	/	-	13	22	/	-	21	11	45 - 50
-	33	15	/	/	14	20	/	-	17	13	50 - 55
-	63	18	/	-	17	31	/	-	30	17	55 - 60
-	63	32	/	-	29	54	/	-	54	19	60 - 65
/	193	104	12	/	91	265	8	/	255	78	65 und mehr
/	829	467	28	/	435	765	25	/	737	3 853	Zusammen
/	70	44	/	/	40	34	/	-	32	606	dar. Ausländer
ratet											
-	/	/	-	-	/	/	-	-	/	21	15 - 20
/	48	43	/	-	42	40	-	/	39	126	20 - 25
/	148	127	/	/	124	160	/	/	158	207	25 - 30
/	222	199	6	/	193	269	7	/	261	225	30 - 35
/	192	176	/	/	170	233	7	/	284	179	35 - 40
/	203	152	6	/	144	232	5	/	226	158	40 - 45
/	235	177	9	/	166	222	/	/	218	143	45 - 50
/	312	202	8	/	192	235	7	/	227	161	50 - 55
/	734	368	22	/	342	396	9	/	385	275	55 - 60
7	964	422	27	6	390	519	11	/	506	258	60 - 65
17	2 057	967	116	19	832	1 324	68	10	1 245	650	65 und mehr
35	5 117	2 834	200	38	2 595	3 693	119	23	3 551	2 403	Zusammen
/	519	174	13	/	157	235	7	/	226	694	dar. Ausländer
Geschieden											
-	-	-	-	-	-	-	-	-	-	/	15 - 20
-	/	/	/	/	/	/	/	/	/	/	20 - 25
-	11	10	/	-	9	9	/	-	9	6	25 - 30
/	20	20	/	/	17	19	/	-	18	8	30 - 35
-	21	23	/	-	22	18	/	-	17	10	35 - 40
-	32	20	/	-	18	24	/	-	23	8	40 - 45
/	34	28	/	-	25	36	/	-	33	17	45 - 50
-	45	35	/	/	31	45	/	-	43	16	50 - 55
/	122	88	8	/	78	89	/	/	87	38	55 - 60
/	179	121	10	/	110	140	/	/	134	73	60 - 65
16	1 123	805	98	21	686	1 029	41	9	980	1 167	65 und mehr
18	1 589	1 154	128	25	1 001	1 410	54	11	1 344	1 346	Zusammen
-	48	31	/	/	27	35	/	/	33	52	dar. Ausländer
gesamt											
-	21	19	-	-	19	19	-	-	19	2 405	15 - 20
/	170	118	/	/	114	136	/	/	134	933	20 - 25
/	297	228	5	/	220	282	/	/	277	590	25 - 30
/	328	268	11	/	256	364	12	/	350	323	30 - 35
/	267	232	6	/	224	352	10	/	341	229	35 - 40
/	269	193	9	/	183	285	7	/	277	185	40 - 45
/	295	219	13	/	204	280	7	/	272	171	45 - 50
/	390	253	13	/	237	300	12	/	287	190	50 - 55
/	919	474	31	6	497	517	12	/	502	330	55 - 60
8	1 206	575	40	6	529	713	14	5	694	350	60 - 65
34	3 373	1 876	225	42	1 609	2 618	117	22	2 480	1 895	65 und mehr
56	7 535	4 455	356	67	4 032	5 868	199	37	5 632	7 601	Insgesamt
/	638	249	21	/	224	304	11	/	291	1 352	dar. Ausländer
Ausländer											
-	7	/	-	-	/	5	-	-	5	400	15 - 20
/	49	27	/	-	25	25	-	/	24	223	20 - 25
-	59	39	/	/	35	38	/	-	36	181	25 - 30
/	69	34	/	/	30	40	/	/	38	133	30 - 35
-	38	27	/	/	25	31	/	-	30	87	35 - 40
/	50	18	/	/	15	31	/	/	30	80	40 - 45
/	64	27	/	/	24	28	/	-	27	68	45 - 50
-	66	17	/	/	17	24	/	-	23	60	50 - 55
-	90	16	/	/	12	30	/	-	29	43	55 - 60
/	74	17	/	-	16	23	/	-	23	28	60 - 65
-	70	22	/	/	20	30	/	/	26	47	65 und mehr
/	638	249	21	/	224	304	11	/	291	1 352	Zusammen

2.2 Erwerbslose - darunter Ausländer - im April 1996 nach

Alter von ... bis unter ... Jahren	Insgesamt	Mit früherer										ins Le
		Zusammen				Land- und Forstwirtschaft; Fischerei				Produzierendes		
		zu- sammen	Selb- ständige	Mith. Fam.-Ang.	Ab- hängige	zu- sammen	Selb- ständige	Mith. Fam.-Ang.	Ab- hängige	zu- sammen	Selb- ständige	
15 - 20	96	36	-	-	36	/	-	-	/	14	-	
20 - 25	205	155	/	/	153	/	-	-	/	71	/	
25 - 30	185	160	/	/	156	/	-	-	/	72	/	
30 - 35	142	127	5	-	122	/	-	-	/	58	/	
35 - 40	90	84	/	-	82	/	-	-	/	36	-	
40 - 45	57	55	/	/	53	/	-	-	/	23	/	
45 - 50	34	34	/	-	32	/	-	-	/	14	/	
50 - 55	32	31	/	-	30	/	-	-	/	15	-	
55 - 60	39	38	/	/	37	/	-	-	/	22	/	
60 - 65	8	7	/	-	7	/	-	-	/	7	/	
65 und mehr	/	/	/	-	/	-	-	-	-	/	/	
Zusammen	889	730	18	/	710	28	/	/	27	328	/	
dar. Ausländer	146	88	/	/	85	/	-	-	/	43	/	
												Verhei
15 - 20	/	/	-	-	/	-	-	-	-	/	-	
20 - 25	52	46	/	/	44	/	-	-	/	18	-	
25 - 30	121	102	/	/	101	/	-	-	/	50	-	
30 - 35	182	162	/	/	157	5	/	-	/	82	/	
35 - 40	173	154	5	/	148	6	/	-	6	60	/	
40 - 45	163	149	/	/	144	/	/	/	/	68	/	
45 - 50	161	154	/	-	150	/	-	-	/	78	/	
50 - 55	146	143	/	/	140	/	/	-	/	77	-	
55 - 60	326	320	6	/	314	/	/	-	/	203	/	
60 - 65	53	52	/	/	50	/	-	-	/	33	/	
65 und mehr	/	/	-	-	/	-	-	-	-	/	-	
Zusammen	1 384	1 287	29	6	1 252	31	/	/	28	672	/	
dar. Ausländer	411	351	8	/	341	10	/	/	8	210	/	
												Verwitwet/
15 - 20	/	-	-	-	-	-	-	-	-	-	-	
20 - 25	/	/	-	-	/	-	-	-	-	/	-	
25 - 30	16	15	/	/	15	/	-	-	/	5	-	
30 - 35	32	30	/	/	28	/	-	-	/	12	/	
35 - 40	38	36	/	/	35	/	/	-	/	13	/	
40 - 45	45	43	/	-	42	/	-	-	/	18	-	
45 - 50	53	52	/	/	48	/	-	-	/	23	/	
50 - 55	48	46	/	-	44	/	-	-	/	20	/	
55 - 60	79	77	/	-	75	/	-	-	/	39	/	
60 - 65	14	14	/	-	13	/	-	-	/	7	-	
65 und mehr	/	/	-	-	/	-	-	-	-	/	-	
Zusammen	329	316	12	/	302	6	/	-	5	138	/	
dar. Ausländer	44	40	/	-	38	/	-	-	/	17	-	
												Ins
15 - 20	100	38	-	-	38	/	-	-	/	15	-	
20 - 25	261	203	/	/	199	5	-	/	/	89	/	
25 - 30	322	277	/	/	272	9	-	/	9	128	/	
30 - 35	356	319	12	/	306	10	/	-	10	152	/	
35 - 40	300	274	8	/	265	12	/	-	11	109	/	
40 - 45	265	248	7	/	239	8	/	/	7	110	/	
45 - 50	249	240	9	/	231	/	/	-	/	115	/	
50 - 55	225	221	6	/	214	6	/	-	/	113	/	
55 - 60	444	436	9	/	427	7	/	/	7	263	/	
60 - 65	74	73	/	/	71	/	/	/	/	43	/	
65 und mehr	6	/	/	-	/	-	-	-	-	/	/	
Insgesamt	2 601	2 333	59	9	2 265	65	/	/	60	1 139	12	
dar. Ausländer	600	479	12	/	464	14	/	/	12	269	/	
												Darunter
15 - 20	32	11	-	-	11	-	-	-	-	/	-	
20 - 25	90	61	/	/	58	/	-	/	/	30	-	
25 - 30	85	64	/	/	62	/	-	-	/	32	/	
30 - 35	87	71	/	-	69	/	-	-	/	43	/	
35 - 40	63	51	/	-	49	/	-	-	/	24	/	
40 - 45	60	48	/	/	46	/	/	/	/	25	-	
45 - 50	57	54	/	/	52	-	-	-	/	29	-	
50 - 55	49	46	/	/	45	/	/	-	/	30	-	
55 - 60	62	59	/	/	57	/	/	-	/	42	-	
60 - 65	14	14	-	-	14	/	-	-	/	9	-	
65 und mehr	/	/	-	-	/	-	-	-	-	/	-	
Zusammen	600	479	12	/	464	14	/	/	12	269	/	

*) Klassifikation der Wirtschaftszweige, Ausgabe 1993 (WZ 93), Tiefengliederung für den Mikrozensus (siehe Anhang).

**) Ergebnis der Unterstichprobe.

1) Einschl. ohne Angabe.

ERWERBSTÄTIGE

Familienstand, Altersgruppen, Wirtschaftsbereichen *) und Stellung im Beruf der letzten Tätigkeit **)

1 000

Erwerbstätigkeit										Ohne frühere Erwerbs- tätigkeit 1)	Alter von ... bis unter ... Jahren
Gewerbe		Handel, Gastgewerbe und Verkehr				Sonstige Dienstleistungen					
Mith. Fam.-Ang.	Ab- hängige	zu- sammen	Selb- ständige	Mith. Fam.-Ang.	Ab- hängige	zu- sammen	Selb- ständige	Mith. Fam.-Ang.	Ab- hängige		
g e s a m t											
dig											
-	14	11	-	-	11	9	-	-	9	59	15 - 20
/	70	39	/	-	38	41	/	-	40	50	20 - 25
-	71	44	/	/	42	39	/	-	38	25	25 - 30
-	56	29	/	-	27	36	/	-	34	15	30 - 35
-	36	21	/	-	20	23	/	-	22	6	35 - 40
/	22	14	/	-	13	17	/	-	16	/	40 - 45
-	13	9	/	-	8	10	/	-	10	/	45 - 50
-	15	8	/	-	8	6	/	-	/	/	50 - 55
-	21	6	/	-	6	9	/	-	8	/	55 - 60
-	/	/	-	-	/	/	-	-	/	/	60 - 65
-	/	-	-	-	-	/	-	-	/	-	65 und mehr
/	323	182	6	/	175	192	6	-	186	159	Zusammen
/	42	25	/	/	23	17	-	-	17	58	dar. Ausländer
ratet											
-	/	/	-	-	/	/	-	-	/	/	15 - 20
-	18	15	/	-	14	11	-	/	11	6	20 - 25
-	50	29	/	/	28	19	/	-	19	18	25 - 30
/	81	38	/	-	35	37	/	/	35	20	30 - 35
/	58	38	/	/	36	50	/	-	49	18	35 - 40
/	68	36	/	/	34	40	/	/	38	14	40 - 45
-	77	40	/	-	38	34	/	-	34	7	45 - 50
/	77	32	/	/	30	31	/	-	30	/	50 - 55
/	201	59	/	/	57	54	/	-	52	6	55 - 60
/	32	7	/	-	7	11	/	-	10	/	60 - 65
-	/	/	-	-	/	/	-	-	/	/	65 und mehr
/	665	297	16	/	280	287	6	/	279	97	Zusammen
-	210	67	6	/	61	64	/	/	63	59	dar. Ausländer
Geschieden											
-	-	-	-	-	-	-	-	-	-	/	15 - 20
-	/	/	-	-	/	-	-	-	-	/	20 - 25
-	5	6	-	-	6	/	/	-	/	/	25 - 30
/	11	9	/	/	8	8	/	-	8	/	30 - 35
-	12	13	/	-	13	9	/	-	8	/	35 - 40
-	18	11	/	-	10	13	/	-	13	/	40 - 45
/	22	14	/	-	12	14	/	-	13	/	45 - 50
-	19	11	/	-	10	15	/	-	14	/	50 - 55
-	39	21	/	-	20	17	/	-	16	/	55 - 60
-	7	/	-	-	/	/	/	-	/	-	60 - 65
-	/	/	-	-	/	-	-	-	-	/	65 und mehr
/	135	91	7	/	84	81	/	-	78	13	Zusammen
-	17	11	/	-	10	10	/	-	10	/	dar. Ausländer
esamt											
-	15	12	-	-	12	10	-	-	10	62	15 - 20
/	89	56	/	-	54	53	/	/	51	58	20 - 25
-	127	79	/	/	75	61	/	-	60	45	25 - 30
/	149	76	6	/	70	81	/	/	77	36	30 - 35
/	106	72	/	/	69	81	/	-	79	26	35 - 40
/	108	60	/	/	57	70	/	/	67	18	40 - 45
/	113	63	5	-	57	58	/	-	57	9	45 - 50
/	112	51	/	/	48	51	/	-	49	/	50 - 55
/	261	86	/	/	82	79	/	-	77	8	55 - 60
/	42	13	/	-	13	15	/	-	14	/	60 - 65
-	/	/	-	-	/	/	-	-	/	/	65 und mehr
/	1 124	569	28	/	538	560	16	/	543	268	Insgesamt
/	268	104	9	/	94	92	/	/	90	121	dar. Ausländer
Ausländer											
-	/	/	-	-	/	/	-	-	/	21	15 - 20
/	30	16	/	-	14	14	-	/	13	29	20 - 25
-	32	20	/	/	18	9	/	-	9	21	25 - 30
-	43	14	/	-	12	13	/	-	12	16	30 - 35
-	24	13	/	-	11	11	/	-	11	12	35 - 40
-	25	8	/	/	7	13	/	/	12	12	40 - 45
-	29	15	/	-	14	10	-	-	10	/	45 - 50
-	30	6	/	/	6	7	-	-	7	/	50 - 55
-	42	7	/	-	6	9	-	-	9	/	55 - 60
-	9	/	-	-	/	/	-	-	/	/	60 - 65
-	/	-	-	-	-	/	-	-	/	/	65 und mehr
/	268	104	9	/	94	92	/	/	90	121	Zusammen

2.3 Sofort verfügbare Erwerbslose - darunter Ausländer - im April 1996 nach
in

Alter von ... bis unter ... Jahren	Insgesamt	Mit früherer												
		Zusammen				Land- und Forstwirtschaft; Fischerei				Produzierendes				
		zu- sammen	Selb- ständige	Mith. Fam.-Ang.	Ab- hängige	zu- sammen	Selb- ständige	Mith. Fam.-Ang.	Ab- hängige	zu- sammen	Selb- ständige			
														I n s
														Le
15 - 20	78	34	-	-	34	/	-	-	/				14	-
20 - 25	185	139	/	/	136	/	-	-	/				63	/
25 - 30	161	138	/	/	135	/	-	-	/				64	/
30 - 35	121	109	/	-	104	/	-	-	/				50	/
35 - 40	79	74	/	-	72	/	-	-	/				33	-
40 - 45	50	48	/	/	46	/	-	-	/				20	/
45 - 50	31	30	/	-	29	/	-	-	/				12	/
50 - 55	29	29	/	-	28	/	-	-	/				14	-
55 - 60	32	32	/	/	31	/	-	-	/				18	/
60 - 65	5	5	-	-	5	/	-	-	/				/	-
65 und mehr	/	/	/	-	/	-	-	-	/				/	/
Zusammen	773	639	15	/	622	26	/	/	25	290	/			
dar. Ausländer	132	78	/	/	75	/	-	-	/	38	/			
														Verhei
15 - 20	/	/	-	-	/	-	-	-	-	/	-			-
20 - 25	45	38	/	/	37	/	-	-	/				15	-
25 - 30	103	87	/	/	85	/	-	-	/				42	-
30 - 35	163	145	/	/	140	/	-	-	/				75	/
35 - 40	153	137	5	/	132	6	/	-	6	54	/			/
40 - 45	144	131	/	/	127	/	-	-	/				61	/
45 - 50	141	134	/	-	131	/	-	-	/				68	/
50 - 55	127	125	/	/	122	/	-	-	/				66	-
55 - 60	251	246	/	/	241	/	-	-	/				152	/
60 - 65	40	39	/	/	37	/	-	-	/				24	/
65 und mehr	/	/	-	-	/	-	-	-	/				/	-
Zusammen	1 172	1 087	26	5	1 056	27	/	/	24	560	/			
dar. Ausländer	357	306	7	/	297	9	/	/	7	179	/			
														Verwitwet/
15 - 20	/	-	-	-	-	-	-	-	-	-	-			-
20 - 25	/	/	-	-	/	-	-	-	-	/	-			-
25 - 30	13	12	-	-	12	/	-	-	-	/	-			-
30 - 35	26	25	/	/	23	/	-	-	-	/	10			/
35 - 40	32	31	/	-	29	/	-	-	-	/	11			/
40 - 45	40	39	/	-	38	/	-	-	-	/	17			-
45 - 50	48	46	/	/	43	/	-	-	-	/	20			/
50 - 55	40	38	/	-	37	/	-	-	-	/	17			/
55 - 60	63	61	/	-	60	/	-	-	-	/	30			/
60 - 65	11	11	/	-	10	/	-	-	-	/	5			-
65 und mehr	/	/	-	-	/	-	-	-	-	/	-			-
Zusammen	277	266	10	/	255	/	/	-	/	115	/			
dar. Ausländer	39	35	/	-	33	/	-	-	/	14	-			
														Ins
15 - 20	82	36	-	-	36	/	-	-	/				15	-
20 - 25	233	179	/	/	176	/	-	-	/				79	/
25 - 30	277	237	/	/	232	9	/	-	8	111	/			/
30 - 35	309	279	11	/	267	9	/	-	8	136	/			/
35 - 40	264	242	8	/	239	11	/	-	10	98	/			/
40 - 45	234	218	5	/	211	7	/	-	6	98	/			/
45 - 50	219	211	8	/	202	/	/	-	/	100	/			/
50 - 55	197	193	6	/	187	6	/	-	/	97	/			/
55 - 60	346	339	7	/	332	6	/	-	6	199	/			/
60 - 65	56	55	/	/	53	/	/	-	/	31	/			/
65 und mehr	/	/	/	-	/	-	-	-	/	/				/
Insgesamt	2 222	1 992	52	8	1 932	58	/	/	53	965	10			
dar. Ausländer	528	418	10	/	405	13	/	/	11	231	/			
														Darunter
15 - 20	28	10	-	-	10	-	-	-	-	/	-			-
20 - 25	83	55	/	/	53	/	-	-	/	27	-			-
25 - 30	74	55	/	/	53	/	-	-	/	29	-			-
30 - 35	80	66	/	-	63	/	-	-	/	39	-			-
35 - 40	57	47	/	-	45	/	-	-	/	21	-			-
40 - 45	53	42	/	/	40	/	-	-	/	21	-			-
45 - 50	51	47	/	-	46	-	-	-	-	25	-			-
50 - 55	42	40	/	-	39	/	-	-	/	26	-			-
55 - 60	48	45	/	-	44	/	-	-	/	31	-			-
60 - 65	11	10	-	-	10	-	-	-	-	7	-			-
65 und mehr	/	/	-	-	/	-	-	-	-	/	-			-
Zusammen	528	418	10	/	405	13	/	/	11	231	/			

*) Klassifikation der Wirtschaftszweige, Ausgabe 1993 (WZ 93), Tiefengliederung für den Mikrozensus (siehe Anhang).

**) Ergebnis der Unterstichprobe.

1) Einschl. ohne Angabe.

ERWERBSTÄTIGE

Früheres Bundesgebiet

Familienstand, Altersgruppen, Wirtschaftsbereichen *) und Stellung im Beruf der letzten Tätigkeit **)

1 000

Erwerbstätigkeit										Ohne frühere Erwerbs- tätigkeit 1)	Alter von ... bis unter ... Jahren
Gewerbe		Handel, Gastgewerbe und Verkehr				Sonstige Dienstleistungen					
Mith. Fam.-Ang.	Ab- hängige	zu- sammen	Selb- ständige	Mith. Fam.-Ang.	Ab- hängige	zu- sammen	Selb- ständige	Mith. Fam.-Ang.	Ab- hängige		
g e s a m t											
dig											
-	14	10	-	-	10	8	-	-	8	44	15 - 20
/	63	35	/	-	34	37	/	-	35	46	20 - 25
-	63	36	/	/	35	33	/	-	33	23	25 - 30
-	49	25	/	-	23	29	/	-	28	12	30 - 35
-	39	18	/	-	18	19	/	-	18	5	35 - 40
/	19	12	/	-	12	14	/	-	14	/	40 - 45
-	12	7	/	-	7	9	/	-	8	/	45 - 50
-	14	7	/	-	7	6	/	-	7	/	50 - 55
-	17	5	/	-	5	7	/	-	7	-	55 - 60
-	/	/	-	-	/	/	-	-	/	/	60 - 65
-	/	/	-	-	/	/	-	-	/	-	65 und mehr
/	286	158	5	/	151	165	5	-	159	134	Zusammen
/	37	22	/	/	20	15	-	-	15	54	dar. Ausländer
ratet											
-	/	/	-	-	/	/	-	-	/	/	15 - 20
-	15	14	/	-	13	9	-	-	8	6	20 - 25
-	42	25	/	/	23	16	-	-	16	16	25 - 30
/	74	34	/	-	31	32	/	/	31	17	30 - 35
/	52	35	/	/	32	42	/	-	41	15	35 - 40
/	60	31	/	/	29	35	/	/	34	13	40 - 45
/	67	36	/	-	34	29	/	-	29	7	45 - 50
/	66	29	/	-	27	27	/	-	27	/	50 - 55
/	151	46	/	-	45	43	/	-	42	/	55 - 60
/	24	6	/	-	6	8	-	-	8	/	60 - 65
-	/	/	-	-	/	/	-	-	/	-	65 und mehr
/	554	256	14	/	242	244	5	/	237	85	Zusammen
-	178	60	/	/	55	58	/	/	56	52	dar. Ausländer
Geschieden											
9											
-	-	-	-	-	-	-	-	-	-	/	15 - 20
-	/	/	-	-	/	-	-	-	-	/	20 - 25
-	/	/	-	-	/	/	-	-	/	/	25 - 30
/	10	8	/	-	6	6	-	-	6	/	30 - 35
-	11	12	/	-	11	7	/	-	7	/	35 - 40
-	17	10	/	-	9	12	-	-	12	/	40 - 45
/	19	13	/	-	11	13	/	-	12	/	45 - 50
-	16	9	/	-	8	12	/	-	12	/	50 - 55
-	29	18	/	-	17	13	/	-	13	/	55 - 60
-	5	/	-	-	/	/	/	-	/	/	60 - 65
-	-	/	-	-	/	/	-	-	-	/	65 und mehr
/	113	79	7	-	72	67	/	-	66	11	Zusammen
-	14	10	/	-	9	10	/	-	9	/	dar. Ausländer
esamt											
-	15	11	-	-	11	9	-	-	9	46	15 - 20
/	78	50	/	-	49	45	/	/	44	54	20 - 25
/	110	66	/	/	63	52	/	-	51	41	25 - 30
/	133	66	6	-	60	68	/	/	65	30	30 - 35
/	96	65	/	/	61	68	/	-	66	22	35 - 40
/	96	53	/	/	50	61	/	/	59	16	40 - 45
/	99	56	5	-	51	51	/	-	49	8	45 - 50
/	96	45	/	-	42	45	/	-	43	/	50 - 55
/	197	70	/	-	66	64	/	-	62	7	55 - 60
/	30	11	/	-	11	11	/	-	11	/	60 - 65
-	/	/	-	-	/	/	-	-	/	/	65 und mehr
/	952	493	26	/	465	476	13	/	461	230	Insgesamt
/	230	93	8	/	84	82	/	/	81	110	dar. Ausländer
Ausländer											
-	/	/	-	-	/	/	-	-	/	19	15 - 20
/	27	14	/	-	13	12	-	/	12	28	20 - 25
-	28	17	/	/	15	7	-	-	7	19	25 - 30
-	39	13	/	-	11	12	/	-	11	14	30 - 35
-	21	12	/	-	11	11	/	-	11	10	35 - 40
-	21	7	/	/	6	12	-	/	11	10	40 - 45
-	25	13	/	-	12	9	-	-	9	/	45 - 50
-	26	6	/	-	5	7	-	-	7	/	50 - 55
-	31	6	/	-	5	8	-	-	8	/	55 - 60
-	7	/	-	-	/	/	-	-	/	/	60 - 65
-	/	/	-	-	/	/	-	-	/	/	65 und mehr
/	230	93	8	/	84	82	/	/	81	110	Zusammen

2.4 Nichterwerbspersonen im Alter von 15 und mehr Jahren - darunter Ausländer - im April 1996 nach
in

Alter von ... bis unter ... Jahren	Insgesamt	Mit früherer										
		Zusammen				Land- und Forstwirtschaft; Fischerei				Produzierendes		
		zu- sammen	Selb- ständige	Mith. Fam.-Ang.	Ab- hängige	zu- sammen	Selb- ständige	Mith. Fam.-Ang.	Ab- hängige	zu- sammen	Selb- ständige	
												I n s
												Le
15 - 20	2 344	19	-	/	/	19	/	-	/	/	6	-
20 - 25	894	140	/	/	/	136	/	-	/	/	51	/
25 - 30	546	194	/	/	/	188	/	-	/	/	68	/
30 - 35	170	94	/	/	/	88	/	-	/	/	31	/
35 - 40	85	50	/	/	/	47	/	-	/	/	18	/
40 - 45	50	34	/	/	/	32	/	-	/	/	12	/
45 - 50	42	31	/	-	/	30	/	-	/	/	12	/
50 - 55	53	41	/	/	/	37	/	-	/	/	18	/
55 - 60	98	81	6	/	/	75	/	-	/	/	42	/
60 - 65	171	152	8	/	/	144	8	/	/	/	61	/
65 und mehr	681	603	35	14	554	34	9	10	15	200	7	
Zusammen	5 134	1 440	69	21	1 350	62	17	12	33	519	11	
dar. Ausländer	615	66	/	-	63	/	-	-	/	29	-	
												Verhei
15 - 20	22	/	-	-	/	-	-	-	-	/	-	
20 - 25	207	88	/	/	86	/	-	-	/	31	/	
25 - 30	534	345	/	/	339	7	/	/	6	99	/	
30 - 35	752	547	12	/	532	10	/	/	8	144	/	
35 - 40	687	526	9	/	513	9	-	/	8	137	/	
40 - 45	596	452	11	/	438	6	/	/	7	138	/	
45 - 50	630	495	12	6	476	10	/	/	7	161	/	
50 - 55	785	626	18	9	599	12	/	/	7	239	/	
55 - 60	1 511	1 242	47	24	1 171	43	9	13	20	548	10	
60 - 65	2 223	1 966	83	39	1 844	85	27	23	34	959	20	
65 und mehr	5 427	4 777	427	110	4 241	304	131	63	109	2 183	112	
Zusammen	13 373	11 067	622	202	10 243	486	172	111	204	4 638	153	
dar. Ausländer	1 237	602	19	5	578	11	/	/	9	314	/	
												Verwitwet/
15 - 20	/	-	-	-	-	-	-	-	-	-	-	
20 - 25	5	/	/	-	/	-	-	-	-	/	-	
25 - 30	21	16	/	-	15	/	-	-	/	5	-	
30 - 35	37	30	/	/	29	/	-	-	/	9	/	
35 - 40	36	28	/	-	27	/	-	-	/	9	-	
40 - 45	41	34	/	-	32	/	/	-	/	14	/	
45 - 50	66	50	/	/	45	/	/	-	/	13	/	
50 - 55	97	83	6	/	77	/	/	/	/	27	/	
55 - 60	270	233	12	/	217	7	/	/	/	87	/	
60 - 65	521	448	20	9	419	17	/	/	9	177	/	
65 und mehr	4 417	3 252	244	109	2 898	227	54	63	110	1 191	52	
Zusammen	5 510	4 178	293	122	3 763	255	60	69	126	1 531	60	
dar. Ausländer	127	80	5	/	74	/	/	-	/	32	/	
												Ins
15 - 20	2 366	23	-	/	23	/	-	/	/	7	-	
20 - 25	1 106	231	/	/	227	/	-	/	/	82	/	
25 - 30	1 101	555	9	/	542	12	/	/	10	173	/	
30 - 35	959	672	18	5	649	13	/	/	11	184	/	
35 - 40	808	604	12	5	587	11	-	/	9	163	/	
40 - 45	687	520	14	/	502	9	/	/	6	163	/	
45 - 50	738	576	18	6	551	12	/	/	8	186	/	
50 - 55	935	749	27	10	712	15	/	5	8	283	/	
55 - 60	1 878	1 556	65	28	1 464	54	15	15	25	676	13	
60 - 65	2 914	2 566	111	48	2 407	110	33	29	47	1 197	24	
65 und mehr	10 525	8 632	707	233	7 693	564	194	136	234	3 575	171	
Insgesamt	24 017	16 685	984	345	15 356	803	249	192	362	6 689	224	
dar. Ausländer	1 979	749	29	6	714	17	/	/	15	374	/	
												Darunter
15 - 20	385	6	-	-	6	-	-	-	-	/	-	
20 - 25	236	42	-	/	41	/	-	-	/	19	-	
25 - 30	236	76	/	/	73	/	-	-	/	27	-	
30 - 35	193	75	/	/	71	/	/	-	/	26	-	
35 - 40	125	50	/	/	47	/	-	/	/	14	-	
40 - 45	124	55	/	/	52	/	-	-	/	26	/	
45 - 50	133	68	/	/	65	/	/	-	/	37	/	
50 - 55	123	66	/	/	64	/	/	/	/	36	/	
55 - 60	119	79	/	/	75	-	-	-	-	50	/	
60 - 65	130	103	/	/	101	/	-	-	/	65	-	
65 und mehr	175	129	9	/	120	6	/	-	6	71	/	
Zusammen	1 979	749	29	6	714	17	/	/	15	374	/	

*) Klassifikation der Wirtschaftszweige, Ausgabe 1993 (WZ 93), Tiefengliederung für den Mikrozensus (siehe Anhang).

**) Ergebnis der Unterstichprobe.

1) Einschl. ohne Angabe.

ERWERBSTÄTIGE

Früheres Bundesgebiet

Familienstand, Altersgruppen, Wirtschaftsbereichen *) und Stellung im Beruf der letzten Tätigkeit **)

1 000

Erwerbstätigkeit										Ohne frühere Erwerbs- tätigkeit 1)	Alter von ... bis unter ... Jahren
Gewerbe		Handel, Gastgewerbe und Verkehr				Sonstige Dienstleistungen					
Mith. Fam.-Ang.	Ab- hängige	zu- sammen	Selb- ständige	Mith. Fam.-Ang.	Ab- hängige	zu- sammen	Selb- ständige	Mith. Fam.-Ang.	Ab- hängige		
gesamt											
-	8	5	-	-	5	7	-	-	7	2 324	15 - 20
/	50	32	/	/	30	55	/	/	54	754	20 - 25
/	67	47	/	/	45	74	/	/	72	352	25 - 30
/	30	21	/	/	19	40	/	-	37	76	30 - 35
-	17	12	/	-	11	19	/	/	18	35	35 - 40
-	12	8	/	-	7	12	/	-	11	16	40 - 45
-	12	6	/	-	5	12	/	-	11	11	45 - 50
-	18	8	/	/	6	14	/	-	12	13	50 - 55
-	41	13	/	-	11	23	/	-	21	16	55 - 60
-	60	30	/	-	27	52	/	-	52	19	60 - 65
/	193	104	12	/	91	265	8	/	255	78	65 und mehr
/	506	285	22	/	261	573	19	/	551	3 694	Zusammen
-	29	18	/	-	17	17	/	-	14	548	dar. Ausländer
ratet											
-	/	/	-	-	/	/	-	-	/	19	15 - 20
/	30	28	/	-	28	28	-	/	28	120	20 - 25
/	98	98	/	/	96	141	/	/	139	189	25 - 30
/	140	161	/	/	157	233	5	/	226	205	30 - 35
/	135	137	/	/	135	243	6	/	236	161	35 - 40
/	136	116	/	/	110	192	/	/	188	144	40 - 45
/	158	136	6	/	128	188	/	/	184	136	45 - 50
/	234	170	7	/	161	204	7	/	197	159	50 - 55
/	534	309	20	/	285	343	7	/	333	269	55 - 60
/	532	415	26	6	389	508	10	/	495	257	60 - 65
17	2 055	967	116	19	832	1 324	68	10	1 245	649	65 und mehr
33	4 452	2 537	184	37	2 315	3 406	113	21	3 272	2 306	Zusammen
/	309	106	8	/	98	171	6	/	163	635	dar. Ausländer
Geschieden											
-	-	-	-	-	-	-	-	-	-	/	15 - 20
-	5	/	/	-	/	6	/	-	6	/	20 - 25
-	9	10	/	/	9	11	/	-	10	7	25 - 30
-	9	10	/	/	9	9	/	-	8	8	30 - 35
-	13	9	/	-	9	11	/	-	10	7	35 - 40
-	12	15	/	-	13	22	/	-	20	16	40 - 45
-	26	24	/	/	21	31	/	-	29	14	45 - 50
/	83	67	7	/	59	72	/	/	71	36	50 - 55
/	172	117	10	/	106	138	/	/	132	73	55 - 60
16	1 123	805	98	21	686	1 029	41	9	980	1 166	60 - 65
17	1 453	1 063	121	24	918	1 329	51	11	1 266	1 333	65 und mehr
-	31	21	/	/	17	25	/	/	23	47	Zusammen
-	31	21	/	/	17	25	/	/	23	47	dar. Ausländer
gesamt											
-	7	6	-	-	6	10	-	-	10	2 343	15 - 20
/	81	62	/	/	60	84	/	/	82	876	20 - 25
/	170	150	/	/	145	221	/	/	216	546	25 - 30
/	179	192	/	/	186	283	8	/	273	287	30 - 35
/	161	159	/	/	155	271	8	/	262	204	35 - 40
/	161	133	5	/	126	215	6	/	209	167	40 - 45
/	182	156	8	/	146	222	6	/	215	163	45 - 50
/	278	202	11	/	189	249	10	/	238	185	50 - 55
/	658	388	27	6	355	438	10	/	425	322	55 - 60
8	1 164	562	39	6	516	698	14	5	679	348	60 - 65
34	3 370	1 876	225	42	1 609	2 617	117	22	2 479	1 894	65 und mehr
53	6 411	3 886	328	64	3 494	5 308	183	36	5 089	7 333	Insgesamt
/	389	145	12	/	130	212	10	/	201	1 230	dar. Ausländer
Ausländer											
-	/	/	-	-	/	/	-	-	/	379	15 - 20
-	19	11	/	-	11	11	-	/	11	194	20 - 25
-	27	19	/	/	17	29	/	-	27	160	25 - 30
/	26	20	/	/	18	27	/	/	26	118	30 - 35
-	14	15	/	/	14	20	/	-	19	75	35 - 40
-	25	10	/	/	8	18	/	-	17	69	40 - 45
/	36	12	/	/	10	18	/	-	17	65	45 - 50
-	36	11	/	-	11	16	/	-	16	57	50 - 55
-	49	9	/	/	7	20	/	-	20	40	55 - 60
/	65	15	/	-	15	21	/	-	20	27	60 - 65
-	63	22	/	/	20	30	/	/	25	46	65 und mehr
/	389	145	12	/	130	212	10	/	201	1 230	Zusammen

3.1 Erwerbstätige im April 1996 nach Wirtschaftsbereichen *), Stellung im Beruf und Altersgruppen

1 000

Stellung im Beruf	Erwerbs- tätige ins- gesamt	Davon im Alter von ... bis unter ... Jahren							65 u. mehr
		15 - 20	20 - 25	25 - 35	35 - 45	45 - 55	55 - 60	60 - 65	
Männlich									
Land- und Forstwirtschaft; Fischerei									
Selbständige	267	/	/	44	71	57	45	34	12
Mithelfende Familienangehörige	40	/	/	5	/	/	/	5	19
Abhängige	199	10	22	71	40	28	17	8	/
Zusammen	506	13	29	121	113	86	65	46	32
Produzierendes Gewerbe									
Selbständige	558	/	5	109	149	135	86	42	30
Mithelfende Familienangehörige	8	/	/	/	/	/	/	/	/
Abhängige	7 256	291	545	2 112	1 863	1 562	693	167	24
Zusammen	7 822	293	552	2 223	2 012	1 697	779	210	56
Handel, Gastgewerbe und Verkehr									
Selbständige	824	/	10	116	172	172	81	44	29
Mithelfende Familienangehörige	20	/	/	/	/	/	/	/	/
Abhängige	2 885	130	263	856	738	580	235	68	14
Zusammen	3 529	133	275	976	912	756	317	114	47
Sonstige Dienstleistungen									
Selbständige	699	/	9	137	213	199	68	35	38
Mithelfende Familienangehörige	8	/	/	/	/	/	/	/	/
Abhängige	4 439	89	441	1 148	1 151	993	456	134	28
Zusammen	5 145	91	451	1 285	1 365	1 193	524	169	67
Zusammen									
Selbständige	2 148	/	28	407	605	563	279	154	109
Mithelfende Familienangehörige	75	8	7	12	/	5	/	9	26
Abhängige	14 779	520	1 272	4 188	3 792	3 163	1 401	376	68
Zusammen	17 002	530	1 306	4 606	4 401	3 732	1 685	539	203
Weiblich									
Land- und Forstwirtschaft; Fischerei									
Selbständige	42	/	/	8	12	9	7	/	/
Mithelfende Familienangehörige	148	/	/	17	33	35	28	16	17
Abhängige	120	6	12	32	29	22	12	/	/
Zusammen	310	8	13	56	74	67	47	24	21
Produzierendes Gewerbe									
Selbständige	75	/	/	13	23	22	8	/	/
Mithelfende Familienangehörige	39	/	/	/	9	9	7	/	/
Abhängige	2 356	65	204	701	616	523	204	32	11
Zusammen	2 470	66	205	719	647	554	219	41	19
Handel, Gastgewerbe und Verkehr									
Selbständige	269	/	/	46	73	82	31	16	16
Mithelfende Familienangehörige	65	/	/	12	15	15	7	6	6
Abhängige	2 817	107	303	827	666	608	246	44	17
Zusammen	3 151	109	309	884	754	706	284	67	39
Sonstige Dienstleistungen									
Selbständige	387	/	7	91	134	100	30	12	12
Mithelfende Familienangehörige	44	/	/	6	12	12	/	/	/
Abhängige	5 913	203	586	1 705	1 618	1 211	467	92	29
Zusammen	6 344	205	596	1 802	1 764	1 323	502	107	45
Zusammen									
Selbständige	773	/	13	158	242	213	77	35	34
Mithelfende Familienangehörige	296	/	5	39	69	72	45	30	31
Abhängige	11 206	381	1 106	3 265	2 928	2 364	929	173	59
Zusammen	12 275	387	1 124	3 461	3 239	2 649	1 052	239	124
Insgesamt									
Land- und Forstwirtschaft; Fischerei									
Selbständige	309	/	/	52	83	66	52	37	14
Mithelfende Familienangehörige	188	/	/	22	35	36	30	21	35
Abhängige	319	16	35	103	68	51	30	12	/
Zusammen	816	21	42	178	187	153	112	70	53
Produzierendes Gewerbe									
Selbständige	632	/	7	122	172	156	94	46	34
Mithelfende Familienangehörige	47	/	/	6	9	10	7	6	7
Abhängige	9 612	357	749	2 813	2 478	2 085	897	199	35
Zusammen	10 292	359	757	2 942	2 659	2 251	998	251	75
Handel, Gastgewerbe und Verkehr									
Selbständige	894	/	14	162	245	255	112	60	45
Mithelfende Familienangehörige	85	/	/	15	17	19	8	9	10
Abhängige	5 702	236	566	1 683	1 404	1 188	481	112	31
Zusammen	6 680	241	584	1 860	1 665	1 461	601	181	86
Sonstige Dienstleistungen									
Selbständige	1 086	/	16	228	347	299	98	47	50
Mithelfende Familienangehörige	52	/	/	7	12	13	/	/	/
Abhängige	10 352	291	1 027	2 853	2 770	2 204	923	226	58
Zusammen	11 489	296	1 047	3 088	3 129	2 516	1 025	276	112
Insgesamt									
Selbständige	2 921	/	41	564	847	776	357	190	143
Mithelfende Familienangehörige	371	13	12	50	73	78	50	39	56
Abhängige	25 985	901	2 377	7 453	6 720	5 527	2 330	549	127
Insgesamt	29 277	917	2 430	8 067	7 640	6 381	2 737	778	326

*) Klassifikation der Wirtschaftszweige, Ausgabe 1993 (WZ 93), Tiefengliederung für den Mikrozensus (siehe Anhang).

3 ERWERBSTÄTIGE

3.1 Erwerbstätige im April 1996 nach Wirtschaftsbereichen *), Stellung im Beruf und Altersgruppen

Stellung im Beruf	Erwerbs- tätige ins- gesamt	Davon im Alter von ... bis unter ... Jahren							65 u. mehr
		15 - 20	20 - 25	25 - 35	35 - 45	45 - 55	55 - 60	60 - 65	
		% (Anteil an Spalte 1)							
M ä n n l i c h									
		Land- und Forstwirtschaft; Fischerei							
Selbständige	267	/	/	16,7	26,6	21,4	16,8	12,6	4,5
Mithelfende Familienangehörige	40	/	/	13,7	/	/	/	12,9	46,6
Abhängige	199	5,1	11,2	35,9	20,1	14,2	8,7	3,8	/
Zusammen	506	2,6	5,7	24,0	22,3	17,0	12,9	9,2	6,4
		Produzierendes Gewerbe							
Selbständige	558	/	1,0	19,6	26,7	24,2	15,5	7,5	5,5
Mithelfende Familienangehörige	8	/	/	/	/	/	/	/	/
Abhängige	7 256	4,0	7,5	29,1	25,7	21,5	9,5	2,3	0,3
Zusammen	7 822	3,7	7,1	28,4	25,7	21,7	10,0	2,7	0,7
		Handel, Gastgewerbe und Verkehr							
Selbständige	624	/	1,6	18,6	27,5	27,6	12,9	7,0	4,7
Mithelfende Familienangehörige	20	/	/	/	/	/	/	/	/
Abhängige	2 885	4,5	9,1	29,7	25,6	20,1	8,2	2,3	0,5
Zusammen	3 529	3,8	7,8	27,6	25,8	21,4	9,0	3,2	1,3
		Sonstige Dienstleistungen							
Selbständige	699	/	1,3	19,6	30,5	28,5	9,7	5,0	5,4
Mithelfende Familienangehörige	8	/	/	/	/	/	/	/	/
Abhängige	4 439	2,0	9,9	25,9	25,9	22,4	10,3	3,0	0,6
Zusammen	5 145	1,8	8,8	25,0	26,5	23,2	10,2	3,3	1,3
		Zusammen							
Selbständige	2 148	/	1,3	18,9	28,2	26,2	13,0	7,2	5,1
Mithelfende Familienangehörige	75	10,3	9,0	15,4	/	7,3	/	12,3	34,0
Abhängige	14 779	3,5	8,6	28,3	25,7	21,4	9,5	2,5	0,5
Zusammen	17 002	3,1	7,7	27,1	25,9	21,9	9,9	3,2	1,2
W e i b l i c h									
		Land- und Forstwirtschaft; Fischerei							
Selbständige	42	/	/	18,0	29,0	22,4	17,3	/	/
Mithelfende Familienangehörige	148	/	/	11,4	22,5	23,8	18,6	11,0	11,2
Abhängige	120	5,2	10,3	26,6	23,8	18,6	10,3	/	/
Zusammen	310	2,4	4,3	18,2	23,9	21,6	15,2	7,7	6,7
		Produzierendes Gewerbe							
Selbständige	75	/	/	17,3	30,9	29,0	11,1	/	/
Mithelfende Familienangehörige	39	/	/	/	21,9	23,9	17,2	/	/
Abhängige	2 356	2,8	8,6	29,8	26,1	22,2	8,7	1,4	0,5
Zusammen	2 470	2,7	8,3	29,1	26,2	22,4	8,9	1,7	0,8
		Handel, Gastgewerbe und Verkehr							
Selbständige	269	/	/	17,1	27,1	30,6	11,6	6,0	6,0
Mithelfende Familienangehörige	65	/	/	18,0	23,7	23,8	10,5	9,5	9,4
Abhängige	2 817	3,8	10,8	29,3	23,6	21,6	8,7	1,6	0,6
Zusammen	3 151	3,4	9,8	28,1	23,9	22,4	9,0	2,1	1,2
		Sonstige Dienstleistungen							
Selbständige	387	/	1,9	23,6	34,6	25,7	7,9	3,0	3,1
Mithelfende Familienangehörige	44	/	/	12,6	27,2	27,5	/	/	/
Abhängige	5 913	3,4	9,9	28,8	27,4	20,5	7,9	1,6	0,5
Zusammen	6 344	3,2	9,4	28,4	27,8	20,9	7,9	1,7	0,7
		Zusammen							
Selbständige	773	/	1,6	20,4	31,3	27,6	10,0	4,6	4,4
Mithelfende Familienangehörige	296	/	1,7	13,0	23,3	24,4	15,3	10,2	10,3
Abhängige	11 206	3,4	9,9	29,1	26,1	21,1	8,3	1,5	0,5
Zusammen	12 275	3,2	9,2	28,2	26,4	21,6	8,6	1,9	1,0
I n s g e s a m t									
		Land- und Forstwirtschaft; Fischerei							
Selbständige	309	/	/	16,8	26,9	21,5	16,9	11,9	4,6
Mithelfende Familienangehörige	188	/	/	11,9	18,6	19,1	16,2	11,4	18,7
Abhängige	319	5,2	10,8	32,4	21,5	15,9	9,3	3,8	/
Zusammen	816	2,6	5,2	21,8	22,9	18,7	13,8	8,6	6,5
		Produzierendes Gewerbe							
Selbständige	632	/	1,0	19,3	27,2	24,7	14,9	7,3	5,3
Mithelfende Familienangehörige	47	/	/	13,0	18,8	20,8	15,2	12,5	14,0
Abhängige	9 612	3,7	7,8	29,3	25,8	21,7	9,3	2,1	0,4
Zusammen	10 292	3,5	7,4	28,6	25,8	21,9	9,7	2,4	0,7
		Handel, Gastgewerbe und Verkehr							
Selbständige	894	/	1,6	18,1	27,4	28,5	12,5	6,7	5,1
Mithelfende Familienangehörige	85	/	/	17,8	20,1	22,4	9,1	10,2	11,3
Abhängige	5 702	4,1	9,9	29,5	24,6	20,8	8,4	2,0	0,5
Zusammen	6 680	3,6	8,7	27,8	24,9	21,9	9,0	2,7	1,3
		Sonstige Dienstleistungen							
Selbständige	1 086	/	1,5	21,0	32,0	27,5	9,0	4,3	4,6
Mithelfende Familienangehörige	52	/	/	12,9	24,2	25,2	/	/	/
Abhängige	10 352	2,8	9,9	27,6	26,8	21,3	8,9	2,2	0,8
Zusammen	11 489	2,6	9,1	26,9	27,2	21,9	8,9	2,4	1,0
		I n s g e s a m t							
Selbständige	2 921	/	1,4	19,3	29,0	26,6	12,2	6,5	4,9
Mithelfende Familienangehörige	371	3,4	3,2	13,5	19,7	20,9	13,5	10,6	15,1
Abhängige	25 985	3,5	9,1	28,7	25,9	21,3	9,0	2,1	0,5
I n s g e s a m t	29 277	3,1	8,3	27,6	26,1	21,8	9,3	2,7	1,1

*) Klassifikation der Wirtschaftszweige, Ausgabe 1993 (WZ 93), Tiefengliederung für den Mikrozensus (siehe Anhang).

3 ERWERBSTÄTIGE

3.2 Erwerbstätige im April 1996 nach Familienstand, Stellung im Beruf und Altersgruppen

1 000

Stellung im Beruf	Erwerbs- tätige ins- gesamt	Davon im Alter von ... bis unter ... Jahren							
		15 - 20	20 - 25	25 - 35	35 - 45	45 - 55	55 - 60	60 - 65	65 u. mehr
M ä n n l i c h									
Ledig									
Selbständige	428	/	25	202	123	48	18	8	/
Mithelfende Familienangehörige	26	8	6	9	/	/	/	/	/
Beamte	458	23	176	158	59	29	8	/	/
Angestellte 1)	1 912	135	380	925	322	104	34	6	/
Arbeiter 2)	2 436	356	581	969	316	144	53	13	/
Zusammen	5 258	525	1 169	2 262	821	325	113	29	13
Verheiratet									
Selbständige	1 567	/	/	193	441	464	238	134	93
Mithelfende Familienangehörige	47	-	/	/	/	/	/	9	23
Beamte	1 068	-	10	148	319	381	164	42	/
Angestellte 1)	3 819	/	22	742	1 234	1 132	505	157	26
Arbeiter 2)	4 358	/	99	1 153	1 305	1 117	531	128	22
Zusammen	10 858	5	135	2 239	3 302	3 098	1 441	470	167
Verwitwet/Geschieden									
Selbständige	153	-	-	12	41	51	24	12	13
Mithelfende Familienangehörige	/	-	-	/	/	/	/	/	/
Beamte	77	-	/	6	21	32	14	/	/
Angestellte 1)	294	/	/	30	95	110	42	12	/
Arbeiter 2)	358	/	/	55	120	114	50	13	/
Zusammen	885	/	/	104	278	308	130	40	23
Zusammen									
Selbständige	2 148	/	28	407	605	563	279	154	109
Mithelfende Familienangehörige	75	8	7	12	/	5	/	9	26
Beamte	1 603	23	187	313	399	443	186	47	/
Angestellte 1)	6 025	138	403	1 698	1 651	1 346	581	175	35
Arbeiter 2)	7 151	361	682	2 177	1 742	1 375	634	153	29
Zusammen	17 002	530	1 306	4 606	4 401	3 732	1 685	539	203
W e i b l i c h									
Ledig									
Selbständige	139	/	9	64	38	16	/	/	/
Mithelfende Familienangehörige	17	/	/	/	/	/	/	/	/
Beamtinnen	201	5	32	92	40	21	8	/	/
Angestellte 1)	2 583	242	704	1 116	329	126	48	11	7
Arbeiterinnen 2)	667	125	183	228	74	34	19	/	/
Zusammen	3 607	378	931	1 504	482	197	79	20	16
Verheiratet									
Selbständige	515	-	/	86	176	159	55	21	14
Mithelfende Familienangehörige	262	/	/	34	68	70	43	26	20
Beamtinnen	380	/	/	77	148	119	27	/	/
Angestellte 1)	4 254	/	110	1 163	1 395	1 127	383	57	14
Arbeiterinnen 2)	1 908	/	68	437	591	531	226	42	8
Zusammen	7 319	9	186	1 798	2 377	2 005	735	151	58
Verwitwet/Geschieden									
Selbständige	120	-	/	8	28	39	17	11	16
Mithelfende Familienangehörige	17	-	-	/	/	/	/	/	8
Beamtinnen	58	-	/	/	20	25	8	/	-
Angestellte 1)	793	-	/	105	243	273	130	26	13
Arbeiterinnen 2)	362	/	/	43	89	109	81	24	13
Zusammen	1 349	/	7	159	380	447	238	67	50
Zusammen									
Selbständige	773	/	13	158	242	213	77	35	34
Mithelfende Familienangehörige	296	/	5	39	69	72	45	30	31
Beamtinnen	639	5	35	172	208	165	43	10	/
Angestellte 1)	7 630	246	817	2 384	1 966	1 525	562	94	35
Arbeiterinnen 2)	2 937	129	253	709	754	674	325	68	24
Zusammen	12 275	387	1 124	3 461	3 239	2 649	1 052	239	124
I n s g e s a m t									
Ledig									
Selbständige	567	/	33	265	161	63	23	11	7
Mithelfende Familienangehörige	42	12	10	13	/	/	/	/	/
Beamte/Beamtinnen	659	28	208	251	99	50	16	6	/
Angestellte 1)	4 494	377	1 084	2 041	651	230	82	17	12
Arbeiter/-innen 2)	3 103	481	764	1 197	390	179	71	15	6
Zusammen	8 865	902	2 100	3 767	1 303	523	192	49	29
Verheiratet									
Selbständige	2 082	/	7	279	617	622	293	156	108
Mithelfende Familienangehörige	309	/	/	37	70	75	47	35	44
Beamte/Beamtinnen	1 449	/	14	225	468	500	181	47	/
Angestellte 1)	8 073	/	132	1 906	2 629	2 258	888	215	40
Arbeiter/-innen 2)	6 265	8	167	1 590	1 896	1 648	757	170	30
Zusammen	18 178	14	322	4 037	5 679	5 103	2 176	622	225
Verwitwet/Geschieden									
Selbständige	272	-	/	20	69	90	41	23	28
Mithelfende Familienangehörige	20	-	-	/	/	/	/	/	10
Beamte/Beamtinnen	134	-	/	9	41	57	22	/	/
Angestellte 1)	1 087	/	/	135	338	383	173	38	17
Arbeiter/-innen 2)	720	/	/	99	209	222	131	37	17
Zusammen	2 234	/	9	263	658	755	368	107	73
I n s g e s a m t									
Selbständige	2 921	/	41	564	847	776	357	190	143
Mithelfende Familienangehörige	371	13	12	50	73	78	50	39	56
Beamte/Beamtinnen	2 242	29	222	485	608	607	229	58	5
Angestellte 1)	13 655	382	1 220	4 082	3 617	2 871	1 143	269	69
Arbeiter/-innen 2)	10 088	490	935	2 885	2 495	2 049	953	222	53
Insgesamt	29 277	917	2 430	8 067	7 640	6 381	2 737	778	326

1) Einschl. Auszubildende in anerkannten kaufmännischen und technischen Ausbildungsberufen.

2) Einschl. Auszubildende in anerkannten gewerblichen Ausbildungsberufen.

3 ERWERBSTÄTIGE

3.2 Erwerbstätige im April 1996 nach Familienstand, Stellung im Beruf und Altersgruppen

Stellung im Beruf	Erwerbs- tätige ins- gesamt	Davon im Alter von ... bis unter ... Jahren							
		15 - 20	20 - 25	25 - 35	35 - 45	45 - 65	65 - 80	80 - 85	85 u. mehr
		% (Anteil an Spalte 1)							
M ä n n l i c h									
Ledig									
Selbständige	428	/	5,7	47,1	28,6	11,2	4,2	1,9	/
Mithelfende Familienangehörige	26	30,5	25,2	34,1	/	/	/	/	/
Beamte	458	5,1	38,5	34,6	12,9	6,3	1,8	/	/
Angestellte 1)	1 912	7,1	19,9	48,4	16,8	5,4	1,8	0,3	/
Arbeiter 2)	2 436	14,6	23,9	39,8	13,0	5,9	2,2	0,5	/
Zusammen	5 258	10,0	22,2	43,0	15,6	6,2	2,2	0,6	0,3
Verheiratet									
Selbständige	1 567	/	/	12,3	28,1	29,6	15,2	8,6	6,0
Mithelfende Familienangehörige	47	-	/	/	/	/	/	18,8	49,5
Beamte	1 068	-	1,0	13,9	29,9	35,7	15,4	3,9	/
Angestellte 1)	3 819	/	0,6	19,4	32,3	29,6	13,2	4,1	0,7
Arbeiter 2)	4 358	/	2,3	26,5	29,9	25,6	12,2	2,9	0,5
Zusammen	10 858	0,0	1,2	20,6	30,4	28,5	13,3	4,3	1,5
Verwitwet/Geschieden									
Selbständige	153	-	-	7,9	27,0	33,6	15,6	7,6	8,3
Mithelfende Familienangehörige	77	-	-	/	/	/	/	/	/
Beamte	294	/	/	8,3	27,5	42,3	17,9	/	/
Angestellte 1)	358	/	/	10,3	32,3	37,3	14,4	4,1	/
Arbeiter 2)	885	/	/	15,4	33,6	31,7	14,0	3,7	/
Zusammen	885	/	/	11,8	31,4	34,8	14,7	4,5	2,6
Zusammen									
Selbständige	2 148	/	1,3	18,9	28,2	26,2	13,0	7,2	5,1
Mithelfende Familienangehörige	75	10,3	9,0	15,4	/	7,3	/	12,3	34,0
Beamte	1 603	1,4	11,7	19,5	24,9	27,6	11,6	3,0	/
Angestellte 1)	6 025	2,3	6,7	28,2	27,4	22,3	9,6	2,9	0,6
Arbeiter 2)	7 151	5,0	9,5	30,4	24,4	19,2	8,9	2,1	0,4
Zusammen	17 002	3,1	7,7	27,1	25,9	21,9	9,9	3,2	1,2
W e i b l i c h									
Ledig									
Selbständige	139	/	6,4	46,0	27,7	11,2	/	/	/
Mithelfende Familienangehörige	17	/	/	/	/	/	/	/	/
Beamtinnen	201	2,6	15,7	45,8	20,0	10,6	3,8	/	/
Angestellte 1)	2 583	9,4	27,2	43,2	12,7	4,9	1,9	0,4	0,3
Arbeiterinnen 2)	667	18,7	27,4	34,2	11,1	5,1	2,8	/	/
Zusammen	3 607	10,5	25,8	41,7	13,4	5,5	2,2	0,6	0,4
Verheiratet									
Selbständige	515	-	/	16,7	34,2	30,8	10,7	4,1	2,8
Mithelfende Familienangehörige	262	/	/	13,0	25,7	26,8	16,3	9,9	7,8
Beamtinnen	380	/	/	20,3	39,0	31,2	7,1	/	/
Angestellte 1)	4 254	/	2,6	27,4	32,8	26,5	9,0	1,3	0,3
Arbeiterinnen 2)	1 908	/	3,5	22,9	31,0	27,8	11,8	2,2	0,4
Zusammen	7 319	0,1	2,5	24,6	32,5	27,4	10,0	2,1	0,8
Verwitwet/Geschieden									
Selbständige	120	-	/	6,6	23,3	32,6	14,6	9,5	13,2
Mithelfende Familienangehörige	17	-	-	/	/	/	/	/	48,4
Beamtinnen	58	-	/	/	34,5	42,8	13,8	/	-
Angestellte 1)	793	-	/	13,2	30,6	34,4	16,4	3,3	1,6
Arbeiterinnen 2)	362	/	/	12,0	24,6	30,1	22,3	6,6	3,6
Zusammen	1 349	/	0,5	11,8	28,2	33,1	17,7	5,0	3,7
Zusammen									
Selbständige	773	/	1,6	20,4	31,3	27,6	10,0	4,6	4,4
Mithelfende Familienangehörige	296	/	1,7	13,0	23,3	24,4	15,3	10,2	10,3
Beamtinnen	639	0,8	5,5	26,9	32,6	25,7	6,7	1,6	/
Angestellte 1)	7 630	3,2	10,7	31,3	25,8	20,0	7,4	1,2	0,5
Arbeiterinnen 2)	2 937	4,4	8,6	24,1	25,7	23,0	11,1	2,3	0,8
Zusammen	12 275	3,2	9,2	28,2	26,4	21,6	8,6	1,9	1,0
I n s g e s a m t									
Ledig									
Selbständige	567	/	5,9	46,8	28,4	11,2	4,0	1,9	1,2
Mithelfende Familienangehörige	42	29,6	24,6	30,1	/	/	/	/	/
Beamte/Beamtinnen	659	4,3	31,5	38,0	15,0	7,6	2,4	0,9	/
Angestellte 1)	4 494	8,4	24,1	45,4	14,5	5,1	1,8	0,4	0,3
Arbeiter/-innen 2)	3 103	15,5	24,6	38,6	12,6	5,8	2,3	0,5	0,2
Zusammen	8 865	10,2	23,7	42,5	14,7	5,9	2,2	0,6	0,3
Verheiratet									
Selbständige	2 082	/	0,3	13,4	29,6	29,9	14,1	7,5	5,2
Mithelfende Familienangehörige	309	/	/	12,0	22,8	24,2	15,2	11,2	14,1
Beamte/Beamtinnen	1 449	/	1,0	15,6	32,3	34,5	13,2	3,2	/
Angestellte 1)	8 073	/	1,6	23,6	32,6	28,0	11,0	2,7	0,5
Arbeiter/-innen 2)	6 265	0,1	2,7	25,4	30,3	26,3	12,1	2,7	0,5
Zusammen	18 178	0,1	1,8	22,2	31,2	28,1	12,0	3,4	1,2
Verwitwet/Geschieden									
Selbständige	272	-	/	7,4	25,4	33,2	15,1	8,4	10,5
Mithelfende Familienangehörige	20	-	-	/	/	/	/	/	50,6
Beamte/Beamtinnen	134	-	/	6,7	30,5	42,5	16,1	/	/
Angestellte 1)	1 087	/	/	12,4	31,1	35,2	15,9	3,5	1,5
Arbeiter/-innen 2)	720	/	/	13,7	29,1	30,9	18,1	5,1	2,4
Zusammen	2 234	/	0,4	11,8	29,5	33,8	16,5	4,8	3,3
Insgesamt									
Selbständige	2 921	/	1,4	19,3	29,0	26,6	12,2	6,5	4,9
Mithelfende Familienangehörige	371	3,4	3,2	13,5	19,7	20,9	13,5	10,6	15,1
Beamte/Beamtinnen	2 242	1,3	9,9	21,6	27,1	27,1	10,2	2,6	0,2
Angestellte 1)	13 655	2,8	8,9	23,9	26,5	21,0	8,4	2,0	0,5
Arbeiter/-innen 2)	10 088	4,9	9,3	28,6	24,7	20,3	9,5	2,2	0,5
Insgesamt	29 277	3,1	8,3	27,6	26,1	21,8	9,3	2,7	1,1

1) Einschl. Auszubildende in anerkannten kaufmännischen und technischen Ausbildungsberufen.

2) Einschl. Auszubildende in anerkannten gewerblichen Ausbildungsberufen.

Stellung im Beruf	Erwerbs- tätige ins- gesamt	Davon im Alter von ... bis unter ... Jahren							
		15 - 20	20 - 25	25 - 35	35 - 45	45 - 55	55 - 60	60 - 65	65 u. mehr
M ä n n l i c h									
Deutsche									
Selbständige und Mithelfende Familienangehörige	2 038	9	27	370	547	523	271	160	131
Abhängige	13 099	435	1 068	3 655	3 422	2 809	1 293	347	64
Zusammen	15 137	444	1 095	4 025	3 969	3 332	1 570	507	195
Ausländer									
Selbständige und Mithelfende Familienangehörige	185	/	8	48	62	45	13	/	/
Abhängige	1 680	85	204	533	370	354	102	28	/
Zusammen	1 865	86	211	581	432	399	116	32	8
darunter Ausländer aus EU-Staaten									
Selbständige und Mithelfende Familienangehörige	96	/	/	21	33	26	8	/	/
Abhängige	525	16	51	142	141	121	39	13	/
Zusammen	621	16	53	164	174	147	47	15	5
Zusammen									
Selbständige und Mithelfende Familienangehörige	2 223	10	35	418	609	569	284	164	135
Abhängige	14 779	520	1 272	4 188	3 792	3 163	1 401	376	68
Zusammen	17 002	530	1 306	4 606	4 401	3 732	1 685	539	203
W e i b l i c h									
Deutsche									
Selbständige und Mithelfende Familienangehörige	990	6	14	173	284	266	120	64	63
Abhängige	10 272	324	963	3 010	2 700	2 164	889	165	56
Zusammen	11 262	329	977	3 183	2 984	2 430	1 009	229	119
Ausländer									
Selbständige und Mithelfende Familienangehörige	79	/	/	23	27	19	/	/	/
Abhängige	934	57	142	255	228	200	40	8	/
Zusammen	1 013	58	146	278	255	219	43	9	/
darunter Ausländer aus EU-Staaten									
Selbständige und Mithelfende Familienangehörige	42	/	/	12	13	12	/	/	/
Abhängige	318	11	40	88	84	75	16	/	/
Zusammen	360	11	41	100	97	87	18	/	/
Zusammen									
Selbständige und Mithelfende Familienangehörige	1 069	6	18	196	311	285	123	65	64
Abhängige	11 206	381	1 106	3 265	2 928	2 364	929	173	59
Zusammen	12 275	387	1 124	3 461	3 239	2 649	1 052	239	124
I n s g e s a m t									
Deutsche									
Selbständige und Mithelfende Familienangehörige	3 028	15	41	543	831	789	391	224	193
Abhängige	23 371	759	2 031	6 665	6 122	4 973	2 188	513	120
Zusammen	26 399	773	2 072	7 208	6 953	5 762	2 579	737	314
Ausländer									
Selbständige und Mithelfende Familienangehörige	264	/	11	71	89	65	16	5	6
Abhängige	2 614	142	346	788	599	554	142	36	7
Zusammen	2 878	144	357	859	688	619	158	41	13
darunter Ausländer aus EU-Staaten									
Selbständige und Mithelfende Familienangehörige	138	/	/	39	46	38	9	/	/
Abhängige	843	27	91	230	224	196	55	17	/
Zusammen	981	28	95	264	270	233	65	19	7
I n s g e s a m t									
Selbständige und Mithelfende Familienangehörige	3 292	16	53	614	920	854	407	229	199
Abhängige	25 985	901	2 377	7 453	6 720	5 527	2 330	549	127
Insgesamt	29 277	917	2 430	8 067	7 640	6 381	2 737	778	326
Anteil der ausländischen Erwerbstätigen an den Erwerbstätigen insgesamt									
Selbständige und Mithelfende Familienangehörige	8,0	/	21,8	11,6	9,7	7,6	3,8	2,2	2,9
Abhängige	10,1	15,8	14,6	10,6	8,9	10,0	6,1	6,6	5,4
Zusammen	9,8	15,7	14,7	10,6	9,0	9,7	5,8	5,3	3,9

3 ERWERBSTÄTIGE

3.4 Erwerbstätige im April 1996 nach Wirtschaftsunterbereichen und Stellung im Beruf

1 000

Wirtschaftsunterbereich 1)	Erwerbs- tätige ins- gesamt	Selbständige			Mithel- fende Fami- lien- ange- hörige	Beamte/ Beam- tinnen	Ange- stellte	Arbeiter/ -innen	Auszubildende in anerkannten	
		zu- sammen	ohne Beschäftigte(n)	mit					kaufm./ techn. Ausbildungs- berufen	gewerb- lichen Ausbildungs- berufen
M ä n n l i c h										
Land- und Forstwirtschaft; Fischerei	506	267	180	86	40	8	41	13'	/	11
Produzierendes Gewerbe										
Bergbau und Verarbeitendes Gewerbe	5 615	287	105	182	6	5	1 838	3 284	56	139
Energie- und Wasserversorgung	209	/	/	/	-	/	105	95	/	/
Baugewerbe	1 997	268	93	175	/	6	317	1 273	19	112
Zusammen	7 822	558	200	358	8	13	2 260	4 651	77	256
Handel, Gastgewerbe und Verkehr										
Handel und Gastgewerbe	2 412	536	197	339	19	/	984	745	58	67
Verkehr und Nachrichtenübermittlung	1 117	89	44	45	/	243	281	482	13	8
Zusammen	3 529	624	241	384	20	245	1 265	1 227	71	76
Sonstige Dienstleistungen										
Kredit- und Versicherungsgewerbe	570	73	46	27	/	13	450	10	22	/
Grundstückswesen, Vermietung, Dienst- leistungen für Unternehmen	998	323	161	162	/	14	468	170	13	6
öffentliche Verwaltung u.ä.	1 619	X	X	X	X	943	419	238	14	/
öffentliche und private Dienstleistun- gen (ohne öffentliche Verwaltung)	1 959	303	137	166	/	367	900	338	22	25
Zusammen	5 145	699	344	355	8	1 337	2 237	756	72	37
Zusammen	17 002	2 148	965	1 183	75	1 603	5 803	6 772	222	380
W e i b l i c h										
Land- und Forstwirtschaft; Fischerei	310	42	28	14	148	/	35	76	/	6
Produzierendes Gewerbe										
Bergbau und Verarbeitendes Gewerbe	2 128	58	34	24	24	/	1 008	972	41	24
Energie- und Wasserversorgung	46	/	/	-	/	/	39	6	/	/
Baugewerbe	2 96	17	6	11	15	/	207	42	8	6
Zusammen	2 470	75	40	35	39	/	1 254	1 020	49	29
Handel, Gastgewerbe und Verkehr										
Handel und Gastgewerbe	2 729	254	121	133	60	/	1 727	586	69	32
Verkehr und Nachrichtenübermittlung	422	16	7	9	/	63	227	96	13	/
Zusammen	3 151	269	127	142	65	64	1 955	682	83	34
Sonstige Dienstleistungen										
Kredit- und Versicherungsgewerbe	565	14	12	/	/	8	490	25	24	/
Grundstückswesen, Vermietung, Dienst- leistungen für Unternehmen	929	105	73	32	17	6	573	191	34	/
öffentliche Verwaltung u.ä.	967	X	X	X	X	202	626	111	23	/
öffentliche und private Dienstleistun- gen (ohne öffentliche Verwaltung)	3 883	268	175	93	24	356	2 370	678	112	75
Zusammen	6 344	387	259	128	44	572	4 059	1 005	193	84
Zusammen	12 275	773	455	318	296	639	7 304	2 783	326	153
I n s g e s a m t										
Land- und Forstwirtschaft; Fischerei	816	309	209	100	188	9	76	213	/	18
Produzierendes Gewerbe										
Bergbau und Verarbeitendes Gewerbe	7 743	345	140	206	30	6	2 846	4 256	97	162
Energie- und Wasserversorgung	256	/	/	/	/	/	144	100	/	/
Baugewerbe	2 293	285	99	186	17	8	524	1 315	26	118
Zusammen	10 292	632	240	393	47	15	3 514	5 671	127	285
Handel, Gastgewerbe und Verkehr										
Handel und Gastgewerbe	5 141	790	318	472	79	/	2 712	1 332	127	99
Verkehr und Nachrichtenübermittlung	1 539	104	50	54	5	307	508	578	26	11
Zusammen	6 680	894	368	526	85	309	3 220	1 910	153	110
Sonstige Dienstleistungen										
Kredit- und Versicherungsgewerbe	1 135	87	57	30	/	21	940	35	46	/
Grundstückswesen, Vermietung, Dienst- leistungen für Unternehmen	1 927	428	233	194	20	20	1 041	361	48	10
öffentliche Verwaltung u.ä.	2 586	X	X	X	X	1 145	1 045	349	38	9
öffentliche und private Dienstleistun- gen (ohne öffentliche Verwaltung)	5 842	571	313	258	28	723	3 271	1 016	134	100
Zusammen	11 489	1 086	604	482	52	1 909	6 296	1 761	265	121
Insgesamt	29 277	2 921	1 420	1 501	371	2 242	13 107	9 555	548	533

1) Klassifikation der Wirtschaftszweige, Ausgabe 1993 (WZ 93), Tiefengliederung für den Mikrozensus (siehe Anhang).

3 ERWERBSTÄTIGE

3.4 Erwerbstätige im April 1996 nach Wirtschaftsunterbereichen und Stellung im Beruf

Wirtschaftsunterbereich 1)	Erwerbs- tätige ins- gesamt	Selbständige			Mittel- fende Fami- lien- ange- hörige	Beamte/ Beam- tinnen	Ange- stellte	Arbeiter/ -innen	Auszubildende in anerkannten	
		zu- sammen	ohne Beschäftigte(n)	mit					kaufm./ techn. Ausbildungs- berufen	gewerb- lichen Ausbildungs- berufen
M ä n n l i c h										
Land- und Forstwirtschaft; Fischerei	506	52,7	35,6	17,1	7,9	1,6	8,1	27,1	/	2,2
Produzierendes Gewerbe										
Bergbau und Verarbeitendes Gewerbe	5 615	5,1	1,9	3,2	0,1	0,1	32,7	58,5	1,0	2,5
Energie- und Wasserversorgung	209	/	/	/	-	/	50,1	45,3	/	/
Baugewerbe	1 997	13,4	4,7	8,8	/	0,3	15,9	63,7	0,9	5,6
Zusammen	7 822	7,1	2,6	4,6	0,1	0,2	28,9	59,5	1,0	3,3
Handel, Gastgewerbe und Verkehr										
Handel und Gastgewerbe	2 412	22,2	8,2	14,1	0,8	/	40,8	30,9	2,4	2,8
Verkehr und Nachrichtenübermittlung	1 117	7,9	3,9	4,0	/	21,8	25,1	43,2	1,2	0,8
Zusammen	3 529	17,7	6,8	10,9	0,6	7,0	35,9	34,8	2,0	2,1
Sonstige Dienstleistungen										
Kredit- und Versicherungsgewerbe	570	12,7	8,0	4,7	/	2,3	79,0	1,7	3,9	/
Grundstückswesen, Vermietung, Dienst- leistungen für Unternehmen	998	32,4	16,1	16,3	/	1,4	46,9	17,0	1,4	0,6
Öffentliche Verwaltung u.ä.	1 619	X	X	X	X	58,3	25,9	14,7	0,9	/
Öffentliche und private Dienstleistun- gen (ohne öffentliche Verwaltung)	1 959	15,5	7,0	8,5	/	18,7	46,0	17,3	1,1	1,3
Zusammen	5 145	13,6	6,7	6,9	0,2	26,0	43,5	14,7	1,4	0,7
Zusammen	17 002	12,6	5,7	7,0	0,4	9,4	34,1	39,8	1,3	2,2
W e i b l i c h										
Land- und Forstwirtschaft; Fischerei	310	13,5	9,1	4,4	47,8	/	11,4	24,5	/	2,0
Produzierendes Gewerbe										
Bergbau und Verarbeitendes Gewerbe	2 128	2,7	1,6	1,1	1,1	/	47,4	45,7	1,9	1,1
Energie- und Wasserversorgung	46	/	/	-	/	/	84,5	11,9	/	/
Baugewerbe	296	5,7	1,9	3,8	5,0	/	70,0	14,3	2,6	2,0
Zusammen	2 470	3,0	1,6	1,4	1,6	/	50,8	41,3	2,0	1,2
Handel, Gastgewerbe und Verkehr										
Handel und Gastgewerbe	2 729	9,3	4,4	4,9	2,2	/	63,3	21,5	2,5	1,2
Verkehr und Nachrichtenübermittlung	422	3,7	1,6	2,1	/	15,0	53,8	22,7	3,2	/
Zusammen	3 151	8,5	4,0	4,5	2,1	2,0	62,0	21,6	2,6	1,1
Sonstige Dienstleistungen										
Kredit- und Versicherungsgewerbe	565	2,6	2,1	/	/	1,4	86,7	4,4	4,2	/
Grundstückswesen, Vermietung, Dienst- leistungen für Unternehmen	929	11,3	7,8	3,4	1,8	0,6	61,7	20,6	3,7	/
Öffentliche Verwaltung u.ä.	967	X	X	X	X	20,9	64,8	11,5	2,4	/
Öffentliche und private Dienstleistun- gen (ohne öffentliche Verwaltung)	3 883	6,9	4,5	2,4	0,6	9,2	61,0	17,5	2,9	1,9
Zusammen	6 344	6,1	4,1	2,0	0,7	9,0	64,0	15,8	3,0	1,3
Zusammen	12 275	6,3	3,7	2,6	2,4	5,2	59,5	22,7	2,7	1,2
I n s g e s a m t										
Land- und Forstwirtschaft; Fischerei	816	37,9	25,6	12,3	23,0	1,1	9,4	26,1	/	2,2
Produzierendes Gewerbe										
Bergbau und Verarbeitendes Gewerbe	7 743	4,5	1,8	2,7	0,4	0,1	36,8	55,0	1,3	2,1
Energie- und Wasserversorgung	256	/	/	/	/	/	56,4	39,2	/	/
Baugewerbe	2 293	12,4	4,3	8,1	0,7	0,3	22,9	57,3	1,2	5,2
Zusammen	10 292	6,1	2,3	3,8	0,5	0,1	34,1	55,1	1,2	2,8
Handel, Gastgewerbe und Verkehr										
Handel und Gastgewerbe	5 141	15,4	6,2	9,2	1,5	/	52,8	25,9	2,5	1,9
Verkehr und Nachrichtenübermittlung	1 539	6,8	3,3	3,5	0,4	19,9	33,0	37,5	1,7	0,7
Zusammen	6 680	13,4	5,5	7,9	1,3	4,6	48,2	28,6	2,3	1,6
Sonstige Dienstleistungen										
Kredit- und Versicherungsgewerbe	1 135	7,7	5,0	2,6	/	1,9	82,8	3,1	4,0	/
Grundstückswesen, Vermietung, Dienst- leistungen für Unternehmen	1 927	22,2	12,1	10,1	1,0	1,0	54,0	18,7	2,5	0,5
Öffentliche Verwaltung u.ä.	2 586	X	X	X	X	44,3	40,4	13,5	1,5	0,3
Öffentliche und private Dienstleistun- gen (ohne öffentliche Verwaltung)	5 842	9,8	5,4	4,4	0,5	12,4	56,0	17,4	2,3	1,7
Zusammen	11 489	9,5	5,3	4,2	0,4	16,6	54,8	15,3	2,3	1,1
Insgesamt	29 277	10,0	4,8	5,1	1,3	7,7	44,8	32,6	1,9	1,8

1) Klassifikation der Wirtschaftszweige, Ausgabe 1993 (WZ 93), Tiefengliederung für den Mikrozensus (siehe Anhang).

Wirtschaftsunterbereich 1)	Erwerbs- tätige ins- gesamt	Davon im Alter von ... bis unter ... Jahren							
		15 - 20	20 - 25	25 - 35	35 - 45	45 - 55	55 - 60	60 - 65	65 u. mehr
M ä n n l i c h									
Land- und Forstwirtschaft; Fischerei	506	13	29	121	113	86	65	46	32
Produzierendes Gewerbe									
Bergbau und Verarbeitendes Gewerbe	5 615	170	374	1 605	1 492	1 267	527	142	37
Energie- und Wasserversorgung	209	5	11	46	56	59	25	6	/
Baugewerbe	1 997	118	166	572	464	371	226	62	18
Zusammen	7 822	293	552	2 223	2 012	1 697	779	210	56
Handel, Gastgewerbe und Verkehr									
Handel und Gastgewerbe	2 412	113	214	684	589	479	205	87	41
Verkehr und Nachrichtenübermittlung	1 117	20	61	292	323	277	112	27	6
Zusammen	3 529	133	275	976	912	756	317	114	47
Sonstige Dienstleistungen									
Kredit- und Versicherungsgewerbe	570	11	44	156	157	131	52	15	/
Grundstückswesen, Vermietung, Dienstleistungen für Unternehmen	998	15	48	298	275	217	87	32	25
öffentliche Verwaltung u.ä.	1 619	35	214	359	409	361	192	45	/
öffentliche und private Dienstleistungen (ohne öffentliche Verwaltung)	1 959	31	145	472	524	483	193	77	34
Zusammen	5 145	91	451	1 285	1 365	1 193	524	169	67
Zusammen	17 002	530	1 306	4 606	4 401	3 732	1 685	539	203
W e i b l i c h									
Land- und Forstwirtschaft; Fischerei	310	8	13	56	74	67	47	24	21
Produzierendes Gewerbe									
Bergbau und Verarbeitendes Gewerbe	2 128	55	175	626	562	475	187	31	16
Energie- und Wasserversorgung	46	/	5	15	12	9	/	/	-
Baugewerbe	296	10	26	77	73	70	28	9	/
Zusammen	2 470	66	205	719	647	554	219	41	19
Handel, Gastgewerbe und Verkehr									
Handel und Gastgewerbe	2 729	99	266	736	654	622	253	62	37
Verkehr und Nachrichtenübermittlung	422	10	43	148	100	84	31	/	/
Zusammen	3 151	109	309	884	754	706	284	67	39
Sonstige Dienstleistungen									
Kredit- und Versicherungsgewerbe	565	16	74	184	144	105	36	5	/
Grundstückswesen, Vermietung, Dienstleistungen für Unternehmen	929	26	89	288	247	184	85	18	11
öffentliche Verwaltung u.ä.	967	25	82	272	269	215	88	14	/
öffentliche und private Dienstleistungen (ohne öffentliche Verwaltung)	3 883	139	351	1 058	1 104	818	313	70	31
Zusammen	6 344	205	596	1 802	1 764	1 323	502	107	45
Zusammen	12 275	367	1 124	3 461	3 239	2 649	1 052	239	124
I n s g e s a m t									
Land- und Forstwirtschaft; Fischerei	816	21	42	178	187	153	112	70	53
Produzierendes Gewerbe									
Bergbau und Verarbeitendes Gewerbe	7 743	225	549	2 232	2 055	1 742	714	173	53
Energie- und Wasserversorgung	256	6	16	61	68	68	29	6	/
Baugewerbe	2 293	128	191	649	537	441	255	71	21
Zusammen	10 292	359	757	2 942	2 659	2 251	998	251	75
Handel, Gastgewerbe und Verkehr									
Handel und Gastgewerbe	5 141	212	480	1 420	1 243	1 101	458	150	78
Verkehr und Nachrichtenübermittlung	1 539	30	104	440	422	361	143	31	8
Zusammen	6 680	241	584	1 860	1 665	1 461	601	181	86
Sonstige Dienstleistungen									
Kredit- und Versicherungsgewerbe	1 135	26	118	340	301	237	87	20	5
Grundstückswesen, Vermietung, Dienstleistungen für Unternehmen	1 927	41	137	586	522	402	152	51	36
öffentliche Verwaltung u.ä.	2 586	59	296	631	678	576	280	59	6
öffentliche und private Dienstleistungen (ohne öffentliche Verwaltung)	5 842	169	495	1 530	1 628	1 302	506	146	65
Zusammen	11 489	296	1 047	3 088	3 129	2 516	1 025	276	112
Zusammen	29 277	917	2 430	8 067	7 640	6 381	2 737	778	326

1) Klassifikation der Wirtschaftszweige, Ausgabe 1993 (WZ 93), Tiefengliederung für den Mikrozensus (siehe Anhang).

3.5 Erwerbstätige im April 1996 nach Wirtschaftsunterbereichen und Altersgruppen

Wirtschaftsunterbereich 1)	Erwerbs- tätige	Davon im Alter von ... bis unter ... Jahren							
		ins- gesamt	15 - 20	20 - 25	25 - 35	35 - 45	45 - 55	55 - 60	60 - 65
	1 000	% (Anteil an Spalte 1)							
M ä n n l i c h									
Land- und Forstwirtschaft; Fischerei	506	2,6	5,7	24,0	22,3	17,0	12,9	9,2	6,4
Produzierendes Gewerbe									
Bergbau und Verarbeitendes Gewerbe	5 615	3,0	6,7	28,6	26,6	22,6	9,4	2,5	0,7
Energie- und Wasserversorgung	209	2,5	5,4	22,0	26,6	28,1	12,2	2,8	/
Baugewerbe	1 997	5,9	8,3	28,6	23,2	18,6	11,3	3,1	0,9
Zusammen	7 822	3,7	7,1	28,4	25,7	21,7	10,0	2,7	0,7
Handel, Gastgewerbe und Verkehr									
Handel und Gastgewerbe	2 412	4,7	8,9	28,4	24,4	19,9	8,5	3,6	1,7
Verkehr und Nachrichtenübermittlung	1 117	1,8	5,5	26,1	28,9	24,8	10,0	2,4	0,5
Zusammen	3 529	3,8	7,8	27,6	25,8	21,4	9,0	3,2	1,3
Sonstige Dienstleistungen									
Kredit- und Versicherungsgewerbe	570	1,9	7,6	27,4	27,6	23,1	9,1	2,7	/
Grundstückswesen, Vermietung, Dienstleistungen für Unternehmen	998	1,5	4,8	29,8	27,5	21,8	8,7	3,2	2,5
öffentliche Verwaltung u.ä.	1 619	2,1	13,2	22,2	25,3	22,3	11,9	2,8	/
öffentliche und private Dienstleistungen (ohne öffentliche Verwaltung)	1 959	1,6	7,4	24,1	26,7	24,7	9,9	3,9	1,7
Zusammen	5 145	1,8	8,8	25,0	26,5	23,2	10,2	3,3	1,3
Zusammen	17 002	3,1	7,7	27,1	25,9	21,9	9,9	3,2	1,2
W e i b l i c h									
Land- und Forstwirtschaft; Fischerei	310	2,4	4,3	18,2	23,9	21,6	15,2	7,7	6,7
Produzierendes Gewerbe									
Bergbau und Verarbeitendes Gewerbe	2 128	2,6	8,2	29,4	26,4	22,3	8,8	1,5	0,7
Energie- und Wasserversorgung	46	/	11,0	31,8	26,1	20,2	/	/	-
Baugewerbe	296	3,3	8,7	26,2	24,6	23,6	9,6	3,0	/
Zusammen	2 470	2,7	8,3	29,1	26,2	22,4	8,9	1,7	0,8
Handel, Gastgewerbe und Verkehr									
Handel und Gastgewerbe	2 729	3,6	9,7	27,0	24,0	22,8	9,3	2,3	1,4
Verkehr und Nachrichtenübermittlung	422	2,3	10,2	35,1	23,6	19,9	7,3	/	/
Zusammen	3 151	3,4	9,8	28,1	23,9	22,4	9,0	2,1	1,2
Sonstige Dienstleistungen									
Kredit- und Versicherungsgewerbe	565	2,8	13,1	32,6	25,4	18,6	6,3	0,9	/
Grundstückswesen, Vermietung, Dienstleistungen für Unternehmen	929	2,8	9,6	31,0	26,6	19,9	7,0	2,0	1,2
öffentliche Verwaltung u.ä.	967	2,5	8,5	28,2	27,8	22,2	9,1	1,5	/
öffentliche und private Dienstleistungen (ohne öffentliche Verwaltung)	3 883	3,6	9,0	27,2	28,4	21,1	8,1	1,8	0,8
Zusammen	6 344	3,2	9,4	28,4	27,8	20,9	7,9	1,7	0,7
Zusammen	12 275	3,2	9,2	28,2	26,4	21,6	8,6	1,9	1,0
I n s g e s a m t									
Land- und Forstwirtschaft; Fischerei	816	2,6	5,2	21,8	22,9	18,7	13,8	8,6	6,5
Produzierendes Gewerbe									
Bergbau und Verarbeitendes Gewerbe	7 743	2,9	7,1	28,8	26,5	22,5	9,2	2,2	0,7
Energie- und Wasserversorgung	256	2,3	6,4	23,7	26,5	26,6	11,4	2,5	/
Baugewerbe	2 293	5,6	8,3	28,3	23,4	19,2	11,1	3,1	0,9
Zusammen	10 292	3,5	7,4	28,6	25,8	21,9	9,7	2,4	0,7
Handel, Gastgewerbe und Verkehr									
Handel und Gastgewerbe	5 141	4,1	9,3	27,6	24,2	21,4	8,9	2,9	1,5
Verkehr und Nachrichtenübermittlung	1 539	1,9	6,8	28,6	27,4	23,4	9,3	2,0	0,5
Zusammen	6 680	3,6	8,7	27,8	24,9	21,9	9,0	2,7	1,3
Sonstige Dienstleistungen									
Kredit- und Versicherungsgewerbe	1 135	2,3	10,4	30,0	26,5	20,8	7,7	1,8	0,5
Grundstückswesen, Vermietung, Dienstleistungen für Unternehmen	1 927	2,1	7,1	30,4	27,1	20,8	7,9	2,6	1,9
öffentliche Verwaltung u.ä.	2 586	2,3	11,4	24,4	26,2	22,3	10,8	2,3	0,2
öffentliche und private Dienstleistungen (ohne öffentliche Verwaltung)	5 842	2,9	8,5	26,2	27,9	22,3	8,7	2,5	1,1
Zusammen	11 489	2,6	9,1	26,9	27,2	21,9	8,9	2,4	1,0
Zusammen	29 277	3,1	8,3	27,6	26,1	21,8	9,3	2,7	1,1

1) Klassifikation der Wirtschaftszweige, Ausgabe 1993 (WZ 93), Tiefengliederung für den Mikrozensus (siehe Anhang).

3 ERWERBSTÄTIGE

3.6 Erwerbstätige im April 1996 nach Wirtschaftsbereichen *), Stellung im Beruf und Gemeindegrößenklassen

1 000

Stellung im Beruf	Erwerbstätige insgesamt	Davon in Gemeinden mit ... bis unter ... Einwohnern						
		unter 2 000	2 000 5 000	5 000 10 000	10 000 20 000	20 000 50 000	50 000 100 000	100 000 und mehr
M ä n n l i c h								
Land- und Forstwirtschaft; Fischerei								
Selbständige	267	53	52	50	51	40	8	13
Mithelfende Familienangehörige	40	8	9	10	6	/	/	/
Beamte	8	/	/	/	/	/	/	/
Angestellte 1)	43	/	/	5	7	8	/	10
Arbeiter 2)	148	14	17	20	25	27	11	34
Zusammen	506	80	84	87	91	81	23	59
Produzierendes Gewerbe								
Selbständige	558	39	66	75	95	99	43	141
Mithelfende Familienangehörige	8	/	/	/	/	/	/	/
Beamte	13	-	/	/	/	/	/	6
Angestellte 1)	2 337	103	209	267	402	452	225	680
Arbeiter 2)	4 907	328	522	641	811	871	474	1 260
Zusammen	7 822	470	799	985	1 310	1 425	744	2 088
Handel, Gastgewerbe und Verkehr								
Selbständige	624	32	53	72	99	111	52	207
Mithelfende Familienangehörige	20	/	/	/	/	/	/	6
Beamte	245	18	24	31	41	43	21	67
Angestellte 1)	1 336	55	95	130	202	239	126	489
Arbeiter 2)	1 303	74	98	131	182	213	118	487
Zusammen	3 529	180	272	365	526	609	319	1 256
Sonstige Dienstleistungen								
Selbständige	699	25	49	66	99	114	60	285
Mithelfende Familienangehörige	8	/	/	/	/	/	-	/
Beamte	1 337	75	114	146	208	250	137	407
Angestellte 1)	2 309	87	148	214	337	392	218	913
Arbeiter 2)	793	41	70	81	116	127	73	285
Zusammen	5 145	229	381	506	762	884	489	1 894
Zusammen								
Selbständige	2 148	148	219	263	343	364	164	646
Mithelfende Familienangehörige	75	10	13	13	12	11	/	13
Beamte	1 603	94	140	180	259	296	160	480
Angestellte 1)	6 025	249	457	616	947	1 092	572	2 092
Arbeiter 2)	7 151	457	706	873	1 135	1 238	676	2 067
Zusammen	17 002	959	1 536	1 945	2 690	3 000	1 576	5 297
We i b l i c h								
Land- und Forstwirtschaft; Fischerei								
Selbständige	42	9	10	6	7	6	/	/
Mithelfende Familienangehörige	148	33	40	30	25	14	/	/
Beamtinnen	/	/	-	/	/	/	-	/
Angestellte 1)	37	/	/	/	8	8	/	8
Arbeiterinnen 2)	82	11	13	14	18	11	/	11
Zusammen	310	56	66	55	57	39	13	24
Produzierendes Gewerbe								
Selbständige	76	/	6	8	11	13	7	26
Mithelfende Familienangehörige	39	/	5	6	9	7	/	6
Beamtinnen	/	-	/	-	/	/	/	/
Angestellte 1)	1 304	67	124	157	216	245	111	385
Arbeiterinnen 2)	1 050	70	130	153	186	192	103	217
Zusammen	2 470	144	255	324	422	457	223	634
Handel, Gastgewerbe und Verkehr								
Selbständige	269	14	29	37	40	48	23	79
Mithelfende Familienangehörige	65	/	8	9	10	13	/	16
Beamtinnen	64	/	/	6	9	12	/	25
Angestellte 1)	2 037	97	171	212	312	368	194	683
Arbeiterinnen 2)	716	43	64	79	116	117	68	229
Zusammen	3 151	162	277	344	487	558	293	1 031
Sonstige Dienstleistungen								
Selbständige	387	13	30	40	54	60	28	163
Mithelfende Familienangehörige	44	/	/	5	8	9	/	12
Beamtinnen	572	22	36	51	83	100	57	222
Angestellte 1)	4 252	186	314	402	638	729	394	1 689
Arbeiterinnen 2)	1 089	59	89	125	163	180	108	365
Zusammen	6 344	281	472	623	946	1 079	592	2 350
Zusammen								
Selbständige	773	40	75	91	111	126	60	270
Mithelfende Familienangehörige	296	41	57	51	51	44	14	37
Beamtinnen	639	26	41	58	92	113	62	248
Angestellte 1)	7 630	353	611	775	1 174	1 350	702	2 664
Arbeiterinnen 2)	2 937	183	296	371	483	501	283	821
Zusammen	12 275	642	1 081	1 346	1 912	2 133	1 121	4 040

*) Klassifikation der Wirtschaftszweige, Ausgabe 1993 (WZ 93), Tiefengliederung für den Mikrozensus (siehe Anhang).

1) Einschl. Auszubildende in anerkannten kaufmännischen und technischen Ausbildungsberufen.

2) Einschl. Auszubildende in anerkannten gewerblichen Ausbildungsberufen.

3.6 Erwerbstätige im April 1996 nach Wirtschaftsbereichen *), Stellung im Beruf und Gemeindegrößenklassen

1 000

Stellung im Beruf	Erwerbstätige insgesamt	Davon in Gemeinden mit ... bis unter ... Einwohnern						
		unter 2 000	2 000 5 000	5 000 10 000	10 000 20 000	20 000 50 000	50 000 100 000	100 000 und mehr
I n s g e s a m t								
Land- und Forstwirtschaft; Fischerei								
Selbständige	309	61	61	57	57	46	11	16
Mithelfende Familienangehörige	188	41	50	40	30	19	/	/
Beamte/Beamtinnen	9	/	/	/	/	/	/	/
Angestellte 1)	79	7	8	10	15	16	6	17
Arbeiter/-innen 2)	231	25	30	34	43	38	15	45
Zusammen	816	135	150	142	148	121	36	83
Produzierendes Gewerbe								
Selbständige	632	42	72	83	105	112	50	167
Mithelfende Familienangehörige	47	/	7	7	10	8	/	8
Beamte/Beamtinnen	15	-	/	/	/	/	/	6
Angestellte 1)	3 641	170	333	424	617	696	396	1 065
Arbeiter/-innen 2)	5 956	398	651	794	998	1 062	576	1 476
Zusammen	10 292	614	1 064	1 310	1 732	1 882	968	2 722
Handel, Gastgewerbe und Verkehr								
Selbständige	894	47	82	108	139	158	74	285
Mithelfende Familienangehörige	85	6	10	11	13	17	6	22
Beamte/Beamtinnen	309	21	29	38	50	55	26	92
Angestellte 1)	3 373	152	266	342	514	607	320	1 172
Arbeiter/-innen 2)	2 019	117	163	210	297	330	186	716
Zusammen	6 680	342	549	709	1 013	1 167	612	2 287
Sonstige Dienstleistungen								
Selbständige	1 086	38	79	105	153	174	89	448
Mithelfende Familienangehörige	52	/	/	6	10	11	/	15
Beamte/Beamtinnen	1 909	98	150	197	291	350	195	629
Angestellte 1)	6 561	273	461	616	975	1 122	612	2 502
Arbeiter/-innen 2)	1 882	100	158	206	279	307	181	650
Zusammen	11 489	510	853	1 130	1 708	1 963	1 081	4 244
Insgesamt								
Selbständige	2 921	188	295	354	455	490	224	916
Mithelfende Familienangehörige	371	52	70	64	63	55	18	49
Beamte/Beamtinnen	2 242	120	181	237	345	408	223	728
Angestellte 1)	13 655	602	1 068	1 391	2 121	2 441	1 274	4 756
Arbeiter/-innen 2)	10 088	640	1 002	1 244	1 617	1 738	959	2 888
Insgesamt	29 277	1 601	2 617	3 290	4 601	5 133	2 697	9 337

*) Klassifikation der Wirtschaftszweige, Ausgabe 1993 (WZ 93), Tiefengliederung für den Mikrozensus (siehe Anhang).

1) Einschl. Auszubildende in anerkannten kaufmännischen und technischen Ausbildungsberufen.

2) Einschl. Auszubildende in anerkannten gewerblichen Ausbildungsberufen.

3 ERWERBSTÄTIGE

3.7 Erwerbstätige im April 1996, die zwei Erwerbstätigkeiten ausübten, nach Wirtschaftsbereichen *) und tatsächlich in der Berichtswoche vom 22. bis 28. April 1996 geleisteten Arbeitsstunden in der zweiten Erwerbstätigkeit

1 000

Wirtschaftsbereich der ersten Erwerbstätigkeit	Erwerbstätige insgesamt				Wirtschaftsbereich der zweiten Erwerbstätigkeit							
					Land- u. Forstwirtschaft; Fischerei				Sonstige Wirtschaftsbereiche			
	Tatsächlich geleistete Arbeitsstunden in der zweiten Erwerbstätigkeit											
	insgesamt	unter 15	15 - 24	25u.mehr	zusammen	unter 15	15 - 24	25u.mehr	zusammen	unter 15	15 - 24	25u.mehr
I n s g e s a m t												
Land- und Forstwirtschaft; Fischerei	26	15	6	6	10	5	/	/	16	10	/	/
Produzierendes Gewerbe	259	188	44	28	67	27	20	20	192	161	24	8
Handel, Gastgewerbe und Verkehr	155	121	21	13	25	13	6	6	129	107	15	7
Sonstige Dienstleistungen	350	285	45	21	30	17	7	7	320	268	38	14
Insgesamt	791	609	115	67	133	62	36	35	658	546	79	32
Darunter Erwerbstätige mit unter 36 Wochenarbeitsstunden in der ersten Erwerbstätigkeit												
Zusammen	244	184	37	23	28	12	7	9	216	172	30	14
M ä n n l i c h												
Land- und Forstwirtschaft; Fischerei	19	10	/	/	10	/	/	/	10	/	/	/
Produzierendes Gewerbe	201	140	36	25	62	25	18	19	140	116	18	6
Handel, Gastgewerbe und Verkehr	91	66	15	11	21	10	5	5	70	56	10	5
Sonstige Dienstleistungen	185	143	27	15	21	10	5	6	164	133	22	9
Zusammen	496	359	83	55	119	50	31	32	384	309	51	23
Darunter Erwerbstätige mit unter 36 Wochenarbeitsstunden in der ersten Erwerbstätigkeit												
Zusammen	86	56	15	15	16	5	/	7	70	51	11	8

1) Klassifikation der Wirtschaftszweige, Ausgabe 1993 (WZ 93), Tiefengliederung für den Mikrozensus (siehe Anhang).

3 ERWERBSTÄTIGE

3.8 Erwerbstätige im April 1996 nach normalerweise geleisteter Wochenarbeitszeit, Stellung im Beruf, Altersgruppen, Familienstand, Wirtschaftsbereichen und monatlichem Nettoeinkommen

1 000

Gegenstand der Nachweisung	Erwerbs- tätige Ins- gesamt	Mit Angabe des Ein- kommens zusammen	Davon mit einem monatlichen Nettoeinkommen von ... bis unter ... DM									Ohne Angabe des Einkom- mens 1)
			unter 600	600 1 000	1 000 1 400	1 400 1 800	1 800 2 200	2 200 2 500	2 500 3 000	3 000 4 000	4 000 und mehr	
M ä n n l i c h												
unter 21 Stunden												
Stellung im Beruf												
Selbständige in der Land- und Forstwirtschaft; Fischerei	10	X	X	X	X	X	X	X	X	X	X	10
Selbständige außerhalb der Land- und Forstwirtschaft; Fischerei	94	88	8	7	10	9	10	6	7	9	21	6
Mithelfende Familienangehörige	35	30	10	/	/	/	/	/	/	/	/	5
Beamte	13	13	/	/	/	/	/	/	/	/	/	5
Angestellte	200	194	25	29	39	31	22	9	11	14	15	5
Arbeiter	206	201	53	34	37	24	16	14	12	9	/	6
Auszubildende in anerkannten kaufmännischen und technischen Ausbildungsberufen	X	X	X	X	X	X	X	X	X	X	X	X
Auszubildende in anerkannten gewerblichen Ausbildungsberufen	X	X	X	X	X	X	X	X	X	X	X	X
Zusammen	559	525	95	73	91	69	52	31	33	36	45	33
Alter von ... bis unter ... Jahren												
15 - 25	88	83	45	16	13	/	/	/	/	/	/	/
25 - 45	269	256	39	46	59	44	27	12	11	10	9	12
45 - 65	130	120	9	9	14	13	14	11	13	16	21	10
65 und mehr	73	66	/	/	5	8	7	7	9	10	15	6
Familienstand												
Ledig	269	257	67	47	60	37	23	7	6	6	/	12
Verheiratet	252	232	26	23	23	27	24	21	24	28	37	20
Verwitwet	13	12	/	/	/	/	/	/	/	/	/	/
Geschieden	25	25	/	/	6	/	/	/	/	/	/	/
Wirtschaftsbereich 2)												
Land- u. Forstwirtschaft; Fischerei	32	18	/	/	/	/	/	/	/	/	/	14
Produzierendes Gewerbe	117	113	19	13	16	13	11	9	11	10	11	/
Handel, Gastgewerbe und Verkehr	164	157	38	23	33	18	13	8	7	8	8	7
Sonstige Dienstleistungen	246	238	35	34	39	34	26	13	14	17	25	8
21 bis 39 Stunden												
Stellung im Beruf												
Selbständige in der Land- und Forstwirtschaft; Fischerei	9	X	X	X	X	X	X	X	X	X	X	9
Selbständige außerhalb der Land- und Forstwirtschaft; Fischerei	158	143	/	/	8	8	16	13	15	24	50	15
Mithelfende Familienangehörige	13	11	/	/	/	/	/	/	/	/	/	/
Beamte	899	874	37	19	9	14	39	58	99	229	369	25
Angestellte	3 147	3 025	18	48	34	69	215	304	499	933	905	122
Arbeiter	4 146	4 030	48	42	62	185	635	871	1 062	952	173	116
Auszubildende in anerkannten kaufmännischen und technischen Ausbildungsberufen	168	162	20	94	35	6	/	/	/	/	/	6
Auszubildende in anerkannten gewerblichen Ausbildungsberufen	257	248	62	144	30	5	/	/	/	/	/	9
Zusammen	8 798	8 493	191	353	179	291	912	1 251	1 677	2 139	1 498	305
Alter von ... bis unter ... Jahren												
15 - 25	1 093	1 051	139	305	96	91	192	126	66	31	5	41
25 - 45	4 640	4 495	41	38	59	143	493	738	990	1 272	721	145
45 - 65	3 026	2 911	11	9	22	54	224	383	617	831	760	114
65 und mehr	40	36	/	/	/	/	/	/	/	/	12	/
Familienstand												
Ledig	2 859	2 749	177	333	136	187	528	531	434	292	132	110
Verheiratet	5 513	5 331	13	18	36	87	327	637	1 147	1 757	1 309	182
Verwitwet	57	54	/	/	/	/	8	8	12	11	11	/
Geschieden	369	358	/	/	7	14	49	76	84	80	46	11
Wirtschaftsbereich 2)												
Land- u. Forstwirtschaft; Fischerei	107	93	/	7	6	9	17	16	17	12	7	13
Produzierendes Gewerbe	4 553	4 403	59	166	69	132	484	725	984	1 165	620	150
Handel, Gastgewerbe und Verkehr	1 507	1 454	30	74	40	68	193	244	285	347	173	53
Sonstige Dienstleistungen	2 632	2 542	98	107	65	82	218	267	391	616	698	90

1) Einschl. der Selbständigen in der Land- und Forstwirtschaft; Fischerei und der Erwerbstätigen ohne Einkommen.

2) Klassifikation der Wirtschaftszweige, Ausgabe 1993 (WZ 93), Tiefengliederung für den Mikrozensus (siehe Anhang).

3 ERWERBSTÄTIGE

3.8 Erwerbstätige im April 1996 nach normalerweise geleisteter Wochenarbeitszeit, Stellung im Beruf, Altersgruppen, Familienstand, Wirtschaftsbereichen und monatlichem Nettoeinkommen

1 000

Gegenstand der Nachweisung	Erwerbs- tätige Ins- gesamt	Mit Angabe des Ein- kommens zusammen	Davon mit einem monatlichen Nettoeinkommen von ... bis unter ... DM									Ohne Angabe des Einkom- mens 1)
			unter 600	600 1 000	1 000 1 400	1 400 1 800	1 800 2 200	2 200 2 500	2 500 3 000	3 000 4 000	4 000 und mehr	
M ä n n l i c h												
40 und mehr Stunden												
Stellung im Beruf												
Selbständige in der Land- und Forstwirtschaft; Fischerei	248	X	X	X	X	X	X	X	X	X	X	248
Selbständige außerhalb der Land- und Forstwirtschaft; Fischerei	1 629	1 462	23	25	40	58	92	96	142	275	711	167
Mithelfende Familienangehörige	27	17	/	/	/	/	/	/	/	/	/	10
Beamte	690	677	41	19	7	13	29	36	49	119	365	13
Angestellte	2 453	2 352	15	26	28	65	140	173	301	547	1 056	105
Arbeiter	2 419	2 347	20	25	51	151	389	501	584	508	118	72
Auszubildende in anerkannten kaufmännischen und technischen Ausbildungsberufen	53	52	8	30	8	/	/	/	/	/	/	/
Auszubildende in anerkannten gewerblichen Ausbildungsberufen	123	119	35	60	16	/	/	/	/	/	/	/
Zusammen	7 645	7 026	145	188	153	296	655	809	1 078	1 450	2 253	619
Alter von ... bis unter ... Jahren												
15 - 25	656	630	99	133	49	70	121	83	49	23	5	27
25 - 45	4 098	3 802	31	36	70	157	366	431	675	919	1 058	237
45 - 65	2 801	2 520	14	17	31	66	163	232	347	497	1 152	281
65 und mehr	90	74	/	/	/	/	/	/	7	11	37	16
Familienstand												
Ledig	2 130	1 987	116	154	91	163	334	325	294	269	242	143
Verheiratet	5 093	4 647	26	29	51	116	276	426	722	1 105	1 895	447
Verwitwet	51	45	/	/	/	/	/	6	8	9	16	6
Geschieden	371	347	/	/	10	15	42	51	55	68	100	24
Wirtschaftsbereich 2)												
Land- u. Forstwirtschaft; Fischerei	367	105	7	8	9	13	20	16	12	12	10	262
Produzierendes Gewerbe	3 153	3 017	40	65	44	100	295	405	552	678	838	136
Handel, Gastgewerbe und Verkehr	1 858	1 749	28	54	59	117	210	235	286	362	399	109
Sonstige Dienstleistungen	2 268	2 155	70	61	41	67	129	153	229	399	1 006	113
Zusammen												
Stellung im Beruf												
Selbständige in der Land- und Forstwirtschaft; Fischerei	267	X	X	X	X	X	X	X	X	X	X	267
Selbständige außerhalb der Land- und Forstwirtschaft; Fischerei	1 881	1 692	35	36	57	76	117	115	165	308	783	188
Mithelfende Familienangehörige	75	58	14	7	9	8	/	/	/	/	/	17
Beamte	1 603	1 564	78	38	17	29	69	95	149	349	740	39
Angestellte	5 803	5 571	58	104	102	165	377	486	810	1 493	1 975	232
Arbeiter	6 772	6 577	120	100	150	360	1 040	1 386	1 657	1 469	294	194
Auszubildende in anerkannten kaufmännischen und technischen Ausbildungsberufen	222	214	28	124	43	9	/	/	/	/	/	7
Auszubildende in anerkannten gewerblichen Ausbildungsberufen	380	367	98	204	46	9	5	/	/	/	/	13
Zusammen	17 002	16 044	431	614	423	656	1 618	2 092	2 789	3 626	3 796	958
Alter von ... bis unter ... Jahren												
15 - 25	1 837	1 764	283	453	158	165	315	209	116	54	11	73
25 - 45	9 007	8 553	110	119	188	344	886	1 242	1 676	2 201	1 787	453
45 - 65	5 956	5 551	34	35	68	133	402	626	977	1 345	1 933	405
65 und mehr	203	176	/	7	10	14	15	14	20	27	65	27
Familienstand												
Ledig	5 258	4 993	360	535	286	388	885	863	734	566	377	265
Verheiratet	10 858	10 210	65	70	110	230	627	1 064	1 892	2 890	3 242	649
Verwitwet	120	111	/	/	/	/	13	16	22	21	29	9
Geschieden	765	730	5	8	23	34	93	129	140	150	148	35
Wirtschaftsbereich 2)												
Land- u. Forstwirtschaft; Fischerei	506	216	14	17	18	26	38	32	29	24	17	290
Produzierendes Gewerbe	7 822	7 533	118	245	129	245	790	1 139	1 547	1 852	1 469	289
Handel, Gastgewerbe und Verkehr	3 529	3 360	96	150	132	202	417	487	578	717	581	169
Sonstige Dienstleistungen	5 145	4 935	203	202	145	183	373	433	634	1 032	1 729	210

1) Einschl. der Selbständigen in der Land- und Forstwirtschaft; Fischerei und der Erwerbstätigen ohne Einkommen.
2) Klassifikation der Wirtschaftszweige, Ausgabe 1993 (WZ 93), Tiefengliederung für den Mikrozensus (siehe Anhang).

3 ERWERBSTÄTIGE

3.8 Erwerbstätige im April 1996 nach normalerweise geleisteter Wochenarbeitszeit, Stellung im Beruf, Altersgruppen, Familienstand, Wirtschaftsbereichen und monatlichem Nettoeinkommen

1 000

Gegenstand der Nachweisung	Erwerbs- tätige Ins- gesamt	Mit Angabe des Ein- kommens zusammen	Davon mit einem monatlichen Nettoeinkommen von ... bis unter ... DM									Ohne Angabe des Einkom- mens 1)
			unter 600	600 - 1 000	1 000 - 1 400	1 400 - 1 800	1 800 - 2 200	2 200 - 2 500	2 500 - 3 000	3 000 - 4 000	4 000 und mehr	
Weiblich												
unter 21 Stunden												
Stellung im Beruf												
Selbständige in der Land- und Forstwirtschaft; Fischerei	6	X	X	X	X	X	X	X	X	X	X	6
Selbständige außerhalb der Land- und Forstwirtschaft; Fischerei	187	176	68	28	24	14	12	8	7	7	8	11
Mithelfende Familienangehörige	131	95	63	13	6	/	/	/	/	/	/	36
Beamte	124	118	/	/	14	17	22	17	16	19	7	5
Angestellte	1 801	1 734	452	439	403	198	113	49	39	27	15	67
Arbeiter	992	966	491	237	123	61	28	14	8	/	/	26
Auszubildende in anerkannten kaufmännischen und technischen Ausbildungsberufen	X	X	X	X	X	X	X	X	X	X	X	X
Auszubildende in anerkannten gewerblichen Ausbildungsberufen	X	X	X	X	X	X	X	X	X	X	X	X
Zusammen	3 240	3 089	1 077	720	570	293	177	89	73	57	32	151
Alter von ... bis unter ... Jahren												
15 - 25	142	137	65	32	22	11	/	/	/	/	-	5
25 - 45	1 832	1 756	618	422	333	170	99	46	31	25	11	76
45 - 65	1 200	1 136	383	257	206	105	66	38	36	29	17	64
65 und mehr	66	61	11	9	10	8	8	/	/	/	/	5
Familienstand												
Ledig	298	287	68	58	65	48	25	10	7	/	/	11
Verheiratet	2 647	2 515	993	635	451	186	105	53	39	34	19	132
Verwitwet	141	136	/	8	22	28	25	14	17	12	7	/
Geschieden	155	151	11	20	32	32	22	12	10	7	/	/
Wirtschaftsbereich 2)												
Land- u. Forstwirtschaft; Fischerei	70	40	21	8	/	/	/	/	/	/	/	31
Produzierendes Gewerbe	510	490	188	114	89	42	27	12	10	/	/	20
Handel, Gastgewerbe und Verkehr	881	844	349	210	139	67	36	15	13	10	/	37
Sonstige Dienstleistungen	1 779	1 716	519	389	337	182	113	61	49	43	24	63
21 bis 39 Stunden												
Stellung im Beruf												
Selbständige in der Land- und Forstwirtschaft; Fischerei	7	X	X	X	X	X	X	X	X	X	X	7
Selbständige außerhalb der Land- und Forstwirtschaft; Fischerei	126	115	10	12	13	13	13	12	12	16	15	11
Mithelfende Familienangehörige	55	23	12	/	/	/	/	/	/	/	/	32
Beamte	346	330	11	/	7	14	31	45	53	83	82	16
Angestellte	4 111	3 951	147	196	361	515	867	717	617	403	127	160
Arbeiter	1 329	1 284	84	155	232	283	305	136	61	22	6	44
Auszubildende in anerkannten kaufmännischen und technischen Ausbildungsberufen	243	235	38	139	45	7	/	/	/	/	-	8
Auszubildende in anerkannten gewerblichen Ausbildungsberufen	96	92	29	43	16	/	/	/	/	/	/	/
Zusammen	6 313	6 030	331	553	675	837	1 222	911	744	525	232	283
Alter von ... bis unter ... Jahren												
15 - 25	946	914	89	214	112	168	206	85	27	11	/	32
25 - 45	3 414	3 259	196	199	316	402	685	563	466	315	116	155
45 - 65	1 929	1 836	41	138	245	264	328	262	249	197	112	93
65 und mehr	24	20	/	/	/	/	/	/	/	/	/	/
Familienstand												
Ledig	2 234	2 158	114	230	151	287	532	364	255	164	61	75
Verheiratet	3 936	3 148	213	312	487	457	536	407	352	258	127	187
Verwitwet	168	162	/	/	9	20	27	29	30	30	12	6
Geschieden	575	561	/	8	28	73	126	111	107	73	32	14
Wirtschaftsbereich 2)												
Land- u. Forstwirtschaft; Fischerei	85	42	9	9	6	6	6	/	/	/	/	43
Produzierendes Gewerbe	1 445	1 391	66	110	150	220	307	218	170	112	39	53
Handel, Gastgewerbe und Verkehr	1 417	1 358	72	181	217	239	291	156	110	70	23	59
Sonstige Dienstleistungen	3 367	3 239	183	253	303	372	619	534	464	342	169	127

1) Einschl. der Selbständigen in der Land- und Forstwirtschaft; Fischerei und der Erwerbstätigen ohne Einkommen.
2) Klassifikation der Wirtschaftszweige, Ausgabe 1993 (WZ 93), Tiefengliederung für den Mikrozensus (siehe Anhang).

3.8 Erwerbstätige im April 1996 nach normalerweise geleisteter Wochenarbeitszeit, Stellung im Beruf, Altersgruppen, Familienstand, Wirtschaftsbereichen und monatlichem Nettoeinkommen

1 000

Gegenstand der Nachweisung	Erwerbs- tätige Ins- gesamt	Mit Angabe des Ein- kommens zusammen	Davon mit einem monatlichen Nettoeinkommen von ... bis unter ... DM									Ohne Angabe des Einkom- mens 1)
			unter 600	600 1 000	1 000 1 400	1 400 1 800	1 800 2 200	2 200 2 500	2 500 3 000	3 000 4 000	4 000 und mehr	
Weiblich												
40 und mehr Stunden												
Stellung im Beruf												
Selbständige in der Land- und Forstwirtschaft; Fischerei	29	X	X	X	X	X	X	X	X	X	X	29
Selbständige außerhalb der Land- und Forstwirtschaft; Fischerei	418	370	18	22	28	32	41	31	44	60	95	48
Mithelfende Familienangehörige	110	38	14	6	/	/	/	/	/	/	/	72
Beamte	170	165	/	/	/	8	10	12	17	34	76	/
Angestellte	1 391	1 323	50	44	81	180	278	208	194	170	118	68
Arbeiter	463	435	23	33	79	120	103	44	21	9	/	28
Auszubildende in anerkannten kaufmännischen und technischen Ausbildungsberufen	84	81	16	47	12	/	/	/	-	-	/	/
Auszubildende in anerkannten gewerblichen Ausbildungsberufen	57	55	20	28	/	/	/	/	-	/	/	/
Zusammen	2 721	2 468	146	182	210	349	437	296	278	274	294	254
Alter von ... bis unter ... Jahren												
15 - 25	423	407	47	90	50	88	82	31	13	6	/	15
25 - 45	1 455	1 333	71	57	98	170	246	188	179	172	153	122
45 - 65	810	700	24	32	60	88	106	76	84	94	136	110
65 und mehr	34	27	/	/	/	/	/	/	/	/	/	6
Familienstand												
Ledig	1 075	1 029	55	101	74	160	214	130	114	101	81	46
Verheiratet	1 337	1 148	88	75	121	155	169	125	122	130	164	189
Verwitwet	66	60	/	/	/	7	10	6	9	10	10	7
Geschieden	243	231	/	/	12	27	45	35	33	34	39	12
Wirtschaftsbereich 2)												
Land- u. Forstwirtschaft; Fischerei	155	49	11	9	7	7	8	/	/	/	/	106
Produzierendes Gewerbe	515	485	24	29	46	80	97	61	54	49	46	30
Handel, Gastgewerbe und Verkehr	853	796	49	70	86	145	154	85	75	68	54	58
Sonstige Dienstleistungen	1 198	1 138	62	74	72	117	178	138	147	157	193	60
Zusammen												
Stellung im Beruf												
Selbständige in der Land- und Forstwirtschaft; Fischerei	42	X	X	X	X	X	X	X	X	X	X	42
Selbständige außerhalb der Land- und Forstwirtschaft; Fischerei	731	661	96	62	64	59	66	51	63	83	118	70
Mithelfende Familienangehörige	296	156	88	22	13	10	7	/	/	/	/	140
Beamte	639	614	18	10	23	39	63	73	86	136	166	26
Angestellte	7 304	7 008	649	679	845	893	1 257	974	850	601	260	296
Arbeiter	2 783	2 685	599	425	434	465	437	194	91	33	9	98
Auszubildende in anerkannten kaufmännischen und technischen Ausbildungsberufen	326	316	54	186	57	11	/	/	/	/	/	10
Auszubildende in anerkannten gewerblichen Ausbildungsberufen	153	147	49	71	20	/	/	/	/	/	/	6
Zusammen	12 275	11 587	1 554	1 455	1 456	1 480	1 837	1 297	1 095	856	557	688
Alter von ... bis unter ... Jahren												
15 - 25	1 510	1 458	201	337	183	267	292	117	41	17	/	52
25 - 45	6 701	6 348	885	678	747	742	1 031	797	676	512	280	353
45 - 65	3 940	3 673	449	427	510	457	500	376	369	320	265	267
65 und mehr	124	108	19	14	15	15	13	7	9	8	10	15
Familienstand												
Ledig	3 007	3 474	236	388	290	495	772	503	375	269	144	132
Verheiratet	7 319	6 812	1 295	1 021	1 059	797	810	586	513	421	309	508
Verwitwet	376	358	6	14	35	56	63	49	56	51	29	18
Geschieden	973	943	17	32	72	132	192	158	150	115	75	30
Wirtschaftsbereich 2)												
Land- u. Forstwirtschaft; Fischerei	310	131	42	25	18	16	16	6	/	/	/	179
Produzierendes Gewerbe	2 470	2 366	277	253	285	341	430	292	234	165	89	104
Handel, Gastgewerbe und Verkehr	3 151	2 997	470	461	441	451	481	266	198	148	81	154
Sonstige Dienstleistungen	6 344	6 093	765	716	712	671	910	733	660	542	386	251

1) Einschl. der Selbständigen in der Land- und Forstwirtschaft; Fischerei und der Erwerbstätigen ohne Einkommen.
2) Klassifikation der Wirtschaftszweige, Ausgabe 1993 (WZ 93), Tiefengliederung für den Mikrozensus (siehe Anhang).

3 ERWERBSTÄTIGE

3.8 Erwerbstätige im April 1996 nach normalerweise geleisteter Wochenarbeitszeit, Stellung im Beruf, Altersgruppen, Familienstand, Wirtschaftsbereichen und monatlichem Nettoeinkommen

1 000

Gegenstand der Nachweisung	Erwerbs- tätige Ins- gesamt	Mit Angabe des Ein- kommens zusammen	Davon mit einem monatlichen Nettoeinkommen von ... bis unter ... DM									Ohne Angabe des Einkom- mens 1)
			unter	600	1 000	1 400	1 800	2 200	2 500	3 000	4 000	
			600	1 000	1 400	1 800	2 200	2 500	3 000	4 000	und mehr	
I n s g e s a m t												
unter 21 Stunden												
Stellung im Beruf												
Selbständige in der Land- und Forstwirtschaft; Fischerei	16	X	X	X	X	X	X	X	X	X	X	16
Selbständige außerhalb der Land- und Forstwirtschaft; Fischerei	280	264	75	35	34	23	21	14	15	17	29	17
Mithelfende Familienangehörige	166	125	72	16	10	9	5	/	/	/	/	41
Beamte	137	132	/	/	15	18	23	18	18	20	13	5
Angestellte	2 001	1 928	477	468	443	228	135	58	50	41	29	73
Arbeiter	1 198	1 166	544	270	160	85	44	28	20	12	/	32
Auszubildende in anerkannten kaufmännischen und technischen Ausbildungsberufen	X	X	X	X	X	X	X	X	X	X	X	X
Auszubildende in anerkannten gewerblichen Ausbildungsberufen	X	X	X	X	X	X	X	X	X	X	X	X
Zusammen	3 799	3 615	1 172	793	661	363	229	120	106	94	77	184
Alter von ... bis unter ... Jahren												
15 - 25	230	219	110	48	35	15	7	/	/	/	/	10
25 - 45	2 101	2 012	657	468	392	214	127	58	42	35	20	89
45 - 65	1 330	1 256	392	266	220	118	80	49	48	45	38	74
65 und mehr	138	127	12	11	15	15	15	12	14	13	19	12
Familienstand												
Ledig	567	543	135	105	125	85	48	16	13	10	6	23
Verheiratet	2 899	2 747	1 019	658	475	213	129	74	63	62	56	151
Verwitwet	154	148	/	8	24	29	27	16	19	13	9	6
Geschieden	180	176	13	22	38	35	25	14	12	9	6	/
Wirtschaftsbereich 2)												
Land- u. Forstwirtschaft; Fischerei	103	57	24	11	8	7	/	/	/	/	/	45
Produzierendes Gewerbe	627	603	207	127	105	55	37	22	21	14	15	24
Handel, Gastgewerbe und Verkehr	1 044	1 000	387	233	172	85	49	24	20	18	12	44
Sonstige Dienstleistungen	2 025	1 954	554	422	376	216	139	73	63	61	49	71
21 bis 39 Stunden												
Stellung im Beruf												
Selbständige in der Land- und Forstwirtschaft; Fischerei	16	X	X	X	X	X	X	X	X	X	X	16
Selbständige außerhalb der Land- und Forstwirtschaft; Fischerei	284	258	14	16	20	22	29	25	27	40	65	26
Mithelfende Familienangehörige	68	34	14	/	/	/	/	/	/	/	/	35
Beamte	1 245	1 204	48	23	16	29	70	103	152	312	452	41
Angestellte	7 258	6 976	165	245	395	584	1 081	1 021	1 116	1 336	1 032	283
Arbeiter	5 475	5 314	132	197	294	469	941	1 007	1 123	974	179	161
Auszubildende in anerkannten kaufmännischen und technischen Ausbildungsberufen	411	397	58	234	79	13	7	/	/	/	/	14
Auszubildende in anerkannten gewerblichen Ausbildungsberufen	354	340	91	187	45	8	/	/	/	/	/	14
Zusammen	15 111	14 523	522	906	855	1 128	2 134	2 163	2 421	2 664	1 730	589
Alter von ... bis unter ... Jahren												
15 - 25	2 038	1 965	229	519	208	259	398	211	93	42	7	73
25 - 45	8 053	7 754	237	237	376	545	1 178	1 301	1 456	1 588	837	299
45 - 65	4 955	4 748	52	147	267	318	552	646	866	1 028	871	207
65 und mehr	64	56	/	/	/	7	6	/	6	7	14	8
Familienstand												
Ledig	5 093	4 908	291	563	287	474	1 061	896	689	456	192	185
Verheiratet	8 849	8 479	226	329	523	543	863	1 044	1 499	2 015	1 436	370
Verwitwet	225	216	/	/	10	23	35	37	42	41	23	9
Geschieden	944	919	/	10	35	88	174	187	191	153	78	25
Wirtschaftsbereich 2)												
Land- u. Forstwirtschaft; Fischerei	191	135	13	15	12	15	23	18	18	12	8	56
Produzierendes Gewerbe	5 997	5 794	124	276	219	352	790	943	1 154	1 277	659	203
Handel, Gastgewerbe und Verkehr	2 924	2 812	103	254	257	306	484	400	395	417	196	112
Sonstige Dienstleistungen	5 998	5 781	282	360	367	454	837	802	854	958	867	217

1) Einschl. der Selbständigen in der Land- und Forstwirtschaft; Fischerei und der Erwerbstätigen ohne Einkommen.

2) Klassifikation der Wirtschaftszweige, Ausgabe 1993 (WZ 93), Tiefangliederung für den Mikrozensus (siehe Anhang).

3 ERWERBSTÄTIGE

3.8 Erwerbstätige im April 1996 nach normalerweise geleisteter Wochenarbeitszeit, Stellung im Beruf, Altersgruppen, Familienstand, Wirtschaftsbereichen und monatlichem Nettoeinkommen

1 000

Gegenstand der Nachweisung	Erwerbs- tätige Ins- gesamt	Mit Angabe des Ein- kommens zusammen	Davon mit einem monatlichen Nettoeinkommen von ... bis unter ... DM									Ohne Angabe des Einkom- mens 1)
			unter 600	600 1 000	1 000 1 400	1 400 1 800	1 800 2 200	2 200 2 500	2 500 3 000	3 000 4 000	4 000 und mehr	
I n s g e s a m t												
40 und mehr Stunden												
Stellung im Beruf												
Selbständige in der Land- und Forstwirtschaft; Fischerei	277	X	X	X	X	X	X	X	X	X	X	277
Selbständige außerhalb der Land- und Forstwirtschaft; Fischerei	2 048	1 832	41	47	67	90	139	127	186	335	806	216
Mithelfende Familienangehörige	137	55	17	9	7	5	/	/	/	/	/	81
Beamte	860	842	45	21	9	21	39	48	66	153	442	18
Angestellte	3 847	3 675	66	70	109	245	418	381	495	717	1 174	173
Arbeiter	2 882	2 782	43	58	130	272	492	545	605	517	120	100
Auszubildende in anerkannten kaufmännischen und technischen Ausbildungsberufen	137	133	24	77	20	6	/	/	/	/	/	/
Auszubildende in anerkannten gewerblichen Ausbildungsberufen	179	175	56	88	21	5	/	/	/	/	/	/
Zusammen	10 367	9 494	291	370	363	645	1 092	1 105	1 356	1 725	2 546	873
Alter von ... bis unter ... Jahren												
15 - 25	1 079	1 037	145	222	98	158	202	114	62	28	6	42
25 - 45	5 563	5 135	101	92	168	327	612	680	854	1 091	1 210	418
45 - 65	3 611	3 220	39	49	91	154	270	308	431	591	1 288	391
65 und mehr	124	102	6	6	6	7	8	/	9	14	41	22
Familienstand												
Ledig	3 205	3 016	170	255	165	324	548	455	408	369	323	189
Verheiratet	6 431	5 795	115	104	172	270	444	552	844	1 235	2 059	636
Verwitwet	117	105	/	/	/	9	13	12	17	19	26	12
Geschieden	614	578	5	7	22	42	86	86	88	102	138	36
Wirtschaftsbereich 2)												
Land- u. Forstwirtschaft; Fischerei	522	154	18	16	16	20	28	18	13	13	11	368
Produzierendes Gewerbe	3 667	3 502	64	94	90	179	392	466	606	726	884	166
Handel, Gastgewerbe und Verkehr	2 712	2 545	76	124	144	262	364	330	361	430	453	167
Sonstige Dienstleistungen	3 466	3 293	133	136	113	184	307	291	376	555	1 199	173
I n s g e s a m t												
Stellung im Beruf												
Selbständige in der Land- und Forstwirtschaft; Fischerei	309	X	X	X	X	X	X	X	X	X	X	309
Selbständige außerhalb der Land- und Forstwirtschaft; Fischerei	2 612	2 354	130	98	121	135	184	166	228	391	900	258
Mithelfende Familienangehörige	371	214	103	29	22	17	12	8	8	7	8	157
Beamte	2 242	2 178	96	48	39	68	132	168	235	485	906	64
Angestellte	13 107	12 579	708	783	947	1 058	1 634	1 460	1 860	2 094	2 235	528
Arbeiter	9 555	9 262	719	525	584	825	1 477	1 580	1 748	1 503	302	293
Auszubildende in anerkannten kaufmännischen und technischen Ausbildungsberufen	548	530	82	310	100	19	10	/	/	/	/	18
Auszubildende in anerkannten gewerblichen Ausbildungsberufen	533	514	147	275	66	13	7	/	/	/	/	19
Insgesamt	29 277	27 631	1 885	2 069	1 879	2 136	3 455	3 388	3 883	4 483	4 353	1 646
Alter von ... bis unter ... Jahren												
15 - 25	3 347	3 221	484	790	341	432	608	326	156	71	14	126
25 - 45	15 708	14 901	995	787	935	1 085	1 917	2 039	2 352	2 713	2 067	806
45 - 65	9 896	9 224	483	462	578	590	902	1 002	1 346	1 665	2 197	672
65 und mehr	326	285	23	20	25	29	28	21	29	34	75	42
Familienstand												
Ledig	8 865	8 467	596	823	576	883	1 657	1 366	1 110	835	521	398
Verheiratet	18 178	17 021	1 360	1 091	1 170	1 027	1 436	1 669	2 405	3 311	3 551	1 156
Verwitwet	496	469	6	15	38	61	76	65	78	72	58	26
Geschieden	1 738	1 673	22	40	95	165	286	288	230	265	223	65
Wirtschaftsbereich 2)												
Land- u. Forstwirtschaft; Fischerei	816	347	55	43	36	42	54	38	33	27	19	469
Produzierendes Gewerbe	10 292	9 899	395	498	414	586	1 220	1 431	1 781	2 017	1 558	393
Handel, Gastgewerbe und Verkehr	6 680	6 357	567	611	573	653	898	754	776	865	662	323
Sonstige Dienstleistungen	11 489	11 028	968	918	857	854	1 283	1 166	1 294	1 574	2 114	461

1) Einschl. der Selbständigen in der Land- und Forstwirtschaft; Fischerei und der Erwerbstätigen ohne Einkommen.

2) Klassifikation der Wirtschaftszweige, Ausgabe 1993 (WZ 93), Tiefengliederung für den Mikrozensus (siehe Anhang).

3.9 Erwerbstätige im April 1996 nach Wirtschaftsunterabschnitten, Stellung im Beruf sowie abhängig
Erwerbstätige nach normalerweise je Woche geleisteten Arbeitsstunden

1 000

Wirtschaftsunterabschnitt 1) (m = männlich w = weiblich i = insgesamt)	Erwerbs- tätige	Selb- ständige	Mittel- fende Fa- milien- ange- hörige	Abhängige						
				Zu- sammen	davon mit ... normalerweise geleisteten Arbeitsstunden					
					bis 20	21 - 35	36 - 39	40 - 44	45 u. mehr	
Land- und Forstwirtschaft; Fischerei										
Land- und Forstwirtschaft	m	503	266	40	198	8	7	81	68	33
	w	308	42	148	118	28	17	22	28	23
	i	810	307	187	316	36	24	103	96	56
Fischerei und Fischzucht	m	/	/	/	/	-	/	/	/	/
	w	/	/	/	/	/	/	/	/	/
	i	5	/	/	/	/	/	/	/	/
Zusammen	m	506	267	40	199	8	7	82	68	34
	w	310	42	148	120	29	17	23	28	23
	i	816	309	188	319	37	24	104	97	57
Bergbau und Verarbeitendes Gewerbe										
Kohlenbergbau, Torfgewinnung, Gewinnung von Erdöl und Erd- gas, Bergbau auf Uran- und Thoriumerze	m	131	/	/	130	/	6	51	66	6
	w	9	/	-	9	/	/	/	/	-
	i	140	/	/	139	/	8	54	69	6
Erzbergbau, Gewinnung von Steinen und Erden, sonstiger Bergbau	m	43	/	/	40	/	/	17	16	5
	w	7	/	/	7	/	/	/	/	/
	i	50	/	/	47	/	/	19	18	5
Ernährungsgewerbe und Tabak- verarbeitung	m	399	43	/	355	8	8	141	138	59
	w	297	6	6	284	68	45	82	69	20
	i	696	49	8	639	76	54	223	208	79
Textil- und Bekleidungsgewerbe	m	124	13	/	111	/	/	62	31	12
	w	210	15	/	193	34	33	93	30	/
	i	334	28	/	304	38	37	154	61	14
Ledergewerbe	m	22	/	-	18	/	/	10	7	/
	w	21	/	-	20	/	/	9	6	/
	i	42	/	-	39	/	/	18	12	/
Holzgewerbe (ohne Herstellung von Möbeln)	m	211	27	/	183	/	8	96	66	11
	w	47	/	/	43	11	6	18	8	/
	i	258	29	/	226	14	14	113	74	12
Papier-, Verlags- und Druck- gewerbe	m	370	32	/	337	15	66	157	69	30
	w	236	11	/	223	63	50	76	29	6
	i	606	44	/	560	77	116	233	98	36
Kokerei, Mineralölverarbeitung, Herstellung und Verarbeitung von Spalt- und Bruttstoffen	m	16	/	-	16	/	/	9	/	/
	w	/	-	-	/	/	/	/	/	-
	i	20	/	-	19	/	/	11	/	/
Chemische Industrie	m	393	5	-	388	/	13	249	80	42
	w	176	/	/	173	22	23	95	26	7
	i	569	8	/	561	26	37	343	106	49
Herstellung von Gummi- und Kunststoffwaren	m	219	8	/	211	/	12	119	63	15
	w	88	/	/	85	15	15	37	17	/
	i	307	10	/	296	17	27	156	80	17
Glasgewerbe, Keramik, Verarbei- tung von Steinen und Erden	m	174	11	/	163	/	6	92	49	16
	w	54	/	/	51	9	8	25	8	/
	i	228	13	/	214	10	14	117	57	17
Metallerzeugung und -bearbeitung, Herstellung von Metallerzeug- nissen	m	971	37	/	933	8	226	432	211	56
	w	227	/	/	221	37	70	80	30	/
	i	1 198	40	/	1 154	44	296	513	241	60
Maschinenbau	m	920	34	/	886	7	234	390	195	59
	w	197	/	/	192	31	67	68	23	/
	i	1 117	37	/	1 078	38	301	459	217	63
Herstellung von Büromaschinen, Datenverarbeitungsgeräten und -einrichtungen; Elektrotechnik, Feinmechanik und Optik	m	679	41	/	638	10	139	255	177	57
	w	326	/	/	320	47	95	113	58	8
	i	1 005	45	/	957	56	233	368	234	65
Fahrzeugbau	m	733	8	/	725	/	273	284	134	31
	w	131	/	/	130	16	53	45	15	/
	i	865	9	/	855	18	326	329	149	33
Herstellung von Möbeln, Schmuck, Musikinstrumenten, Sportgeräten, Spielwaren und sonstigen Erzeug- nissen; Recycling	m	210	22	/	188	/	13	107	51	15
	w	97	6	/	89	19	13	39	17	/
	i	307	27	/	278	21	26	145	68	18
Zusammen	m	5 615	287	6	5 322	67	1 010	2 471	1 356	419
	w	2 128	58	24	2 046	377	484	786	339	60
	i	7 743	345	30	7 368	444	1 494	3 257	1 695	479

1) Klassifikation der Wirtschaftszweige, Ausgabe 1993 (WZ 93), Tiefengliederung für den Mikrozensus (siehe Anhang).

3 ERWERBSTÄTIGE

3.9 Erwerbstätige im April 1996 nach Wirtschaftsunterabschnitten, Stellung im Beruf sowie abhängig
Erwerbstätige nach normalerweise je Woche geleisteten Arbeitsstunden

1 000

Wirtschaftsunterabschnitt 1) (m = männlich w = weiblich i = insgesamt)	Erwerbs- tätige ins- gesamt	Selb- ständige	Mittel- fende Fa- milien- ange- hörige	Abhängige						
				zu- sam- men	davon mit ... normalerweise geleisteten Arbeitsstunden					
					bis 20	21 - 35	36 - 39	40 - 44	45 u. mehr	
Energie- und Wasserversorgung										
Zusammen	m	209	/	-	207	/	10	153	32	11
	w	46	/	/	46	7	6	27	/	/
	i	256	/	/	253	8	16	180	37	12
Baugewerbe										
Zusammen	m	1 997	268	/	1 727	23	46	812	714	133
	w	296	17	15	264	77	40	82	53	13
	i	2 293	285	17	1 991	99	85	894	767	146
Handel und Gastgewerbe										
Handel; Instandhaltung und Reparatur von Kraftfahrzeugen und Gebrauchsgütern	m	2 013	401	10	1 602	60	72	741	481	248
	w	2 216	171	36	2 008	586	424	613	306	79
	i	4 229	572	46	3 610	646	496	1 354	787	327
Gastgewerbe	m	399	135	9	255	31	14	41	91	77
	w	513	82	24	407	126	57	55	111	57
	i	912	217	33	662	156	71	96	203	135
Zusammen	m	2 412	536	19	1 857	91	87	782	572	325
	w	2 729	254	60	2 415	711	481	668	418	137
	i	5 141	790	79	4 272	802	567	1 450	990	462
Verkehr und Nachrichtenübermittlung										
Zusammen	m	1 117	89	/	1 028	40	33	565	223	167
	w	422	16	/	402	98	56	168	60	21
	i	1 539	104	5	1 430	137	89	733	282	188
Kredit- und Versicherungsgewerbe										
Zusammen	m	570	73	/	497	5	9	325	88	70
	w	565	14	/	547	103	63	307	63	11
	i	1 135	87	/	1 044	108	72	632	151	81
Grundstückswesen, Vermietung, Dienst- leistungen für Unternehmen										
Zusammen	m	998	323	/	671	43	35	243	236	114
	w	929	105	17	808	275	118	202	182	30
	i	1 927	428	20	1 479	319	153	445	419	144
Öffentliche Verwaltung u.ä.										
Öffentliche Verwaltung, Vertei- digung, Sozialversicherung	m	1 603	X	X	1 603	18	28	1 018	406	134
	w	956	X	X	956	227	113	506	92	17
	i	2 559	X	X	2 559	245	141	1 524	499	151
Exterritoriale Organisationen und Körperschaften	m	16	X	X	16	/	/	10	/	/
	w	11	X	X	11	/	/	5	/	/
	i	27	X	X	27	/	/	15	5	/
Zusammen	m	1 619	X	X	1 619	18	28	1 027	410	135
	w	967	X	X	967	230	115	511	94	17
	i	2 586	X	X	2 586	247	143	1 539	504	152
Öffentliche und private Dienst- leistungen (ohne öffentliche Verwaltung)										
Erziehung und Unterricht	m	562	28	-	534	54	37	198	138	108
	w	908	32	/	874	257	181	285	106	46
	i	1 470	60	/	1 408	311	218	483	244	153
Gesundheits-, Veterinär- und Sozialwesen	m	735	129	/	605	33	43	357	105	66
	w	2 064	105	12	1 947	475	308	869	242	53
	i	2 799	234	14	2 552	508	351	1 226	347	119
Erbringung von sonstigen öffent- lichen und persönlichen Dienst- leistungen	m	652	144	/	506	34	27	228	125	91
	w	790	122	8	660	204	106	202	115	34
	i	1 442	266	10	1 166	237	133	431	241	125
Private Haushalte	m	9	/	/	7	/	/	/	/	/
	w	121	9	/	110	75	14	8	11	/
	i	130	11	/	117	79	15	9	12	/
Zusammen	m	1 959	303	/	1 652	124	108	786	369	265
	w	3 883	268	24	3 591	1 011	608	1 363	475	134
	i	5 842	571	28	5 243	1 135	716	2 149	844	399
I n s g e s a m t										
	m	17 002	2 148	75	14 779	420	1 372	7 246	4 069	1 673
	w	12 275	773	296	11 206	2 917	1 987	4 137	1 717	447
	i	29 277	2 921	371	25 985	3 337	3 359	11 383	5 785	2 120

1) Klassifikation der Wirtschaftszweige, Ausgabe 1993 (WZ 93), Tiefengliederung für den Mikrozensus (siehe Anhang).

3.10 Erwerbstätige im April 1996 nach Wirtschaftsbereichen *), Stellung

Stellung im Beruf	Erwerbs- tätige insgesamt	Davon mit ... normalerweise						in
		1 - 9	10 - 14	15 - 20	21 - 30	31 - 35	36 - 39	
M ä n n								
Land- und Forstwirtschaft;								
Selbständige	267	/	6	/	/	/	/	/
Mithelfende Familienangehörige	40	/	/	/	7	/	/	/
Abhängige	199	/	/	/	/	/	/	82
Zusammen	506	7	12	14	14	7		85
Produzierendes								
Selbständige	558	/	8	10	11	6		33
Mithelfende Familienangehörige	8	/	/	/	/	/	/	-
Abhängige	7 256	29	24	37	82	983		3 436
Zusammen	7 822	36	33	48	94	989		3 470
Handel, Gastgewerbe								
Selbständige	624	/	8	10	14	5		18
Mithelfende Familienangehörige	20	/	/	/	/	/	/	/
Abhängige	2 885	34	41	56	37	83		1 347
Zusammen	3 529	40	53	71	53	88		1 366
Sonstige								
Selbständige	699	13	12	24	29	14		27
Mithelfende Familienangehörige	8	/	/	/	/	/	/	/
Abhängige	4 439	52	42	97	88	92		2 381
Zusammen	5 145	67	56	123	117	107		2 408
Zu								
Selbständige	2 148	23	34	47	59	27		81
Mithelfende Familienangehörige	75	10	11	14	10	/		/
Abhängige	14 779	117	108	195	210	1 162		7 246
Zusammen	17 002	150	154	255	279	1 191		7 328
W e i b								
Land- und Forstwirtschaft;								
Selbständige	42	/	/	/	/	/	/	/
Mithelfende Familienangehörige	148	7	13	17	27	9		/
Abhängige	120	/	10	14	12	/		23
Zusammen	310	13	24	34	44	16		25
Produzierendes								
Selbständige	75	/	/	11	8	/		/
Mithelfende Familienangehörige	39	7	11	12	/	/		/
Abhängige	2 356	76	98	287	236	294		894
Zusammen	2 470	87	113	310	246	298		901
Handel, Gastgewerbe								
Selbständige	269	8	12	20	18	6		10
Mithelfende Familienangehörige	65	7	12	13	8	/		/
Abhängige	2 817	163	203	443	429	108		836
Zusammen	3 151	178	227	476	455	115		848
Sonstige								
Selbständige	387	39	28	59	40	15		20
Mithelfende Familienangehörige	44	10	14	11	/	/		/
Abhängige	5 813	275	317	1 026	705	199		2 384
Zusammen	6 344	325	359	1 096	748	214		2 405
Zu								
Selbständige	773	54	46	92	70	27		36
Mithelfende Familienangehörige	296	30	49	52	40	11		/
Abhängige	11 205	519	628	1 770	1 383	605		4 137
Zusammen	12 275	602	723	1 915	1 492	643		4 178
I n s								
Land- und Forstwirtschaft;								
Selbständige	309	/	7	6	9	/		/
Mithelfende Familienangehörige	188	10	17	24	34	10		/
Abhängige	319	7	12	18	15	9		104
Zusammen	816	19	36	48	59	23		110
Produzierendes								
Selbständige	632	9	12	21	19	10		38
Mithelfende Familienangehörige	47	8	12	13	/	/		/
Abhängige	9 612	105	122	324	318	1 276		4 331
Zusammen	10 292	123	146	358	340	1 287		4 370
Handel, Gastgewerbe								
Selbständige	894	12	20	30	32	11		28
Mithelfende Familienangehörige	85	10	16	18	10	/		/
Abhängige	5 702	196	244	499	466	190		2 183
Zusammen	6 680	218	280	547	507	203		2 214
Sonstige								
Selbständige	1 086	53	41	83	70	29		47
Mithelfende Familienangehörige	52	12	15	12	/	/		/
Abhängige	10 352	327	359	1 123	793	291		4 765
Zusammen	11 489	392	415	1 218	865	321		4 813
Ins								
Selbständige	2 921	77	80	139	129	54		117
Mithelfende Familienangehörige	371	40	60	66	50	13		6
Abhängige	25 985	635	736	1 965	1 592	1 767		11 383
Insgesamt	29 277	752	876	2 170	1 771	1 834		11 506

*) Klassifikation der Wirtschaftszweige, Ausgabe 1993 (WZ 93), Tiefengliederung für den Mikrozensus (siehe Anhang).

TÄTIGE

Früheres Bundesgebiet

im Beruf und normalerweise je Woche geleisteten Arbeitsstunden

geleisteten Arbeitsstunden						Geleistete Arbeitsstunden		Stellung im Beruf
40	41 - 44	45 - 49	50 - 54	55 - 69	70 und mehr	insgesamt	je Person	
1 000						Mill.	Anzahl	
l i c h								
Fischerei								
17	/	7	24	85	113	16,6	62,2	Selbständige
/	/	/	/	/	6	1,4	36,4	Mithelfende Familienangehörige
64	/	10	7	9	8	8,2	40,9	Abhängige
84	7	18	33	98	127	26,2	51,8	Zusammen
Gewerbe								
101	/	41	94	163	82	29,0	52,0	Selbständige
/	/	/	/	/	/	0,2	27,5	Mithelfende Familienangehörige
1 986	116	199	175	153	35	281,7	38,8	Abhängige
2 088	121	241	269	317	118	310,9	39,8	Zusammen
und Verkehr								
80	7	46	100	183	150	35,1	56,2	Selbständige
/	/	/	/	/	/	0,5	27,2	Mithelfende Familienangehörige
739	56	136	144	152	60	116,0	40,2	Abhängige
820	63	182	245	336	211	151,6	43,0	Zusammen
Dienstleistungen								
112	7	48	126	193	93	35,0	50,1	Selbständige
/	/	/	/	/	/	0,2	21,7	Mithelfende Familienangehörige
1 020	83	190	172	166	56	175,0	39,4	Abhängige
1 133	91	238	298	359	149	210,2	40,9	Zusammen
sammen								
310	20	141	343	623	438	115,7	53,9	Selbständige
6	/	/	/	7	8	2,4	31,5	Mithelfende Familienangehörige
3 808	260	535	498	481	159	580,9	39,3	Abhängige
4 125	281	679	844	1 111	605	699,0	41,1	Zusammen
l i c h								
Fischerei								
/	/	/	/	9	11	2,1	50,5	Selbständige
14	/	/	10	17	26	6,1	41,1	Mithelfende Familienangehörige
26	/	/	/	8	9	4,4	36,6	Abhängige
44	6	8	16	34	46	12,6	40,6	Zusammen
Gewerbe								
13	/	/	7	9	/	2,8	36,9	Selbständige
/	/	/	/	/	/	0,8	20,0	Mithelfende Familienangehörige
379	18	23	23	18	9	77,1	32,7	Abhängige
394	19	28	31	29	14	80,7	32,7	Zusammen
und Verkehr								
35	7	25	31	50	47	12,8	47,5	Selbständige
6	/	/	/	5	6	2,1	31,7	Mithelfende Familienangehörige
444	33	54	40	37	26	86,2	30,6	Abhängige
485	41	82	74	93	79	101,0	32,1	Zusammen
Dienstleistungen								
66	5	24	34	37	19	13,3	34,4	Selbständige
/	/	/	/	/	/	0,8	19,1	Mithelfende Familienangehörige
759	55	71	58	43	21	184,3	31,2	Abhängige
827	61	96	93	81	41	198,4	31,3	Zusammen
sammen								
117	15	55	75	105	81	31,0	40,1	Selbständige
25	/	8	15	24	34	9,8	33,0	Mithelfende Familienangehörige
1 607	109	151	125	107	65	352,0	31,4	Abhängige
1 749	127	214	214	236	180	392,7	32,0	Zusammen
g e s a m t								
Fischerei								
20	/	8	27	94	125	18,7	60,6	Selbständige
18	/	6	12	21	32	7,5	40,1	Mithelfende Familienangehörige
90	7	12	10	18	17	12,5	39,3	Abhängige
128	13	26	49	132	174	38,8	47,6	Zusammen
Gewerbe								
114	5	46	101	172	86	31,7	50,2	Selbständige
/	/	/	/	/	/	1,0	21,3	Mithelfende Familienangehörige
2 364	135	223	198	172	45	358,9	37,3	Abhängige
2 481	140	269	300	346	131	391,6	38,1	Zusammen
und Verkehr								
115	14	71	131	233	197	47,8	53,5	Selbständige
7	/	/	/	7	7	2,6	30,6	Mithelfende Familienangehörige
1 183	89	190	184	190	86	202,2	35,5	Abhängige
1 306	104	264	319	429	290	252,7	37,8	Zusammen
Dienstleistungen								
178	13	72	160	229	112	48,3	44,5	Selbständige
/	/	/	/	/	/	1,0	19,5	Mithelfende Familienangehörige
1 779	139	261	230	209	76	369,3	34,7	Abhängige
1 960	152	334	391	440	190	408,6	35,6	Zusammen
gesamt								
427	35	197	418	728	519	146,7	50,2	Selbständige
32	/	10	18	31	42	12,1	32,7	Mithelfende Familienangehörige
5 416	370	686	623	588	224	932,9	35,9	Abhängige
5 874	409	893	1 059	1 347	785	1 091,7	37,3	Insgesamt

3.11 Erwerbstätige im April 1996 nach Wirtschaftsbereichen *) , Stellung im Beruf und in

Stellung im Beruf	Erwerbs- tätige insgesamt	Davon mit ... tatsächlich in der						
		0	1 - 9	10 - 14	15 - 20	21 - 30	31 - 35	36 - 39
in								
M ä n n								
Selbständige	267	/	/	6	/	/	Land- und Forstwirtschaft;	/
Mithelfende Familienangehörige	40	/	/	/	6	7	/	/
Abhängige	199	7	/	/	/	/	/	70
Zusammen	506	9	6	12	13	16	8	73
Selbständige	558	15	/	8	9	13	Produzierendes	21
Mithelfende Familienangehörige	8	/	/	/	/	/	6	/
Abhängige	7 256	263	33	25	51	131	828	2 956
Zusammen	7 822	279	39	34	61	145	834	2 977
Selbständige	624	15	/	9	10	16	Handel, Gastgewerbe	13
Mithelfende Familienangehörige	20	/	/	/	/	/	6	/
Abhängige	2 885	115	34	40	57	51	82	1 123
Zusammen	3 529	130	41	53	72	68	88	1 136
Selbständige	699	24	13	11	22	31	Sonstige	22
Mithelfende Familienangehörige	8	/	/	/	/	/	13	/
Abhängige	4 439	169	52	41	97	106	96	1 979
Zusammen	5 145	194	67	54	121	138	108	2 001
Selbständige	2 148	55	23	34	45	64	Zu	58
Mithelfende Familienangehörige	75	/	10	11	13	10	/	/
Abhängige	14 779	554	121	108	209	293	1 010	6 128
Zusammen	17 002	612	153	153	267	368	1 038	6 187
W e i b								
Selbständige	42	/	/	/	/	/	Land- und Forstwirtschaft;	/
Mithelfende Familienangehörige	148	/	6	12	16	27	9	/
Abhängige	120	6	/	9	14	12	/	20
Zusammen	310	9	12	22	32	44	15	22
Selbständige	75	/	/	/	11	7	Produzierendes	/
Mithelfende Familienangehörige	39	/	6	10	11	/	/	/
Abhängige	2 356	165	77	95	272	236	256	755
Zusammen	2 470	171	87	109	293	245	260	760
Selbständige	269	9	8	11	19	17	Handel, Gastgewerbe	9
Mithelfende Familienangehörige	65	/	6	11	12	7	6	/
Abhängige	2 817	199	157	193	409	404	109	705
Zusammen	3 151	211	172	215	440	429	116	715
Selbständige	387	23	36	26	53	39	Sonstige	17
Mithelfende Familienangehörige	44	/	9	13	11	/	15	/
Abhängige	5 913	439	269	303	933	695	206	1 941
Zusammen	6 344	465	315	342	997	736	222	1 959
Selbständige	773	37	50	44	85	68	Zu	31
Mithelfende Familienangehörige	296	11	28	45	49	39	26	/
Abhängige	11 206	808	508	600	1 628	1 347	576	3 421
Zusammen	12 275	856	586	689	1 762	1 455	613	3 456
I n s								
Selbständige	309	/	/	7	5	10	Land- und Forstwirtschaft;	/
Mithelfende Familienangehörige	188	/	9	16	22	34	10	/
Abhängige	319	12	6	11	18	16	9	90
Zusammen	816	18	19	34	45	60	23	95
Selbständige	632	18	9	12	20	20	Produzierendes	25
Mithelfende Familienangehörige	47	/	8	11	12	/	9	/
Abhängige	9 612	428	110	120	322	367	1 084	3 711
Zusammen	10 292	449	126	144	354	390	1 094	3 737
Selbständige	894	24	12	20	29	32	Handel, Gastgewerbe	22
Mithelfende Familienangehörige	85	/	9	15	16	9	11	/
Abhängige	5 702	314	192	233	457	456	191	1 828
Zusammen	6 680	341	212	268	512	498	204	1 851
Selbständige	1 086	48	50	37	75	70	Sonstige	39
Mithelfende Familienangehörige	52	/	12	15	12	/	28	/
Abhängige	10 352	608	321	344	1 030	801	302	3 920
Zusammen	11 489	659	382	396	1 117	874	330	3 960
Selbständige	2 921	92	73	77	130	132	Ins	88
Mithelfende Familienangehörige	371	13	38	56	62	50	13	/
Abhängige	25 985	1 363	629	708	1 837	1 640	1 586	9 550
Insgesamt	29 277	1 468	739	842	2 029	1 822	1 651	9 643

*) Klassifikation der Wirtschaftszweige, Ausgabe 1993 (WZ 93), Tiefengliederung für den Mikrozensus (siehe Anhang).

TÄTIGE

der Berichtswoche vom 22. bis 28. April 1996 tatsächlich geleisteten Arbeitsstunden

Berichtswoche geleisteten Arbeitsstunden						Geleistete Arbeitsstunden		Stellung im Beruf
40	41 - 44	45 - 49	50 - 54	55 - 69	70 und mehr	insgesamt	je Person	
						Mill.	Anzahl	
1 000								
l i c h								
Fischerei								
10	/	8	23	81	123	16,9	63,2	Selbständige
/	/	/	/	/	/	6	1,4	Mithelfende Familienangehörige
55	7	14	10	12	8	8,0	40,1	Abhängige
68	10	23	34	97	137	26,3	52,0	Zusammen
Gewerbe								
82	/	41	94	172	87	28,8	51,6	Selbständige
/	/	/	/	/	/	0,2	26,2	Mithelfende Familienangehörige
1 798	228	370	288	235	51	276,4	38,1	Abhängige
1 881	233	411	383	407	138	305,4	39,0	Zusammen
und Verkehr								
62	7	46	98	186	154	34,7	55,6	Selbständige
/	/	/	/	/	/	0,5	26,7	Mithelfende Familienangehörige
630	96	197	188	199	73	113,9	39,5	Abhängige
683	103	243	287	387	228	149,1	42,3	Zusammen
Dienstleistungen								
94	9	49	122	190	99	34,3	49,1	Selbständige
/	/	/	/	/	/	0,2	19,9	Mithelfende Familienangehörige
880	157	291	244	244	82	172,8	38,9	Abhängige
974	166	340	367	434	181	207,2	40,3	Zusammen
sammen								
247	23	144	337	629	463	114,6	53,4	Selbständige
6	/	/	/	7	8	2,3	31,0	Mithelfende Familienangehörige
3 362	488	872	730	690	214	571,1	38,6	Abhängige
3 615	512	1 018	1 070	1 325	684	688,0	40,5	Zusammen
l i c h								
Fischerei								
/	/	/	/	9	11	2,1	49,7	Selbständige
13	/	/	10	18	27	6,1	41,2	Mithelfende Familienangehörige
23	/	/	/	8	10	4,2	35,4	Abhängige
39	6	8	16	35	48	12,4	40,1	Zusammen
Gewerbe								
11	/	/	8	9	/	2,7	36,2	Selbständige
/	/	/	/	/	/	0,7	19,0	Mithelfende Familienangehörige
351	37	46	31	24	11	71,8	30,5	Abhängige
365	39	51	39	34	15	75,2	30,5	Zusammen
und Verkehr								
29	7	25	32	50	46	12,5	46,3	Selbständige
6	/	/	/	5	7	2,0	31,0	Mithelfende Familienangehörige
390	52	75	51	45	27	80,5	28,6	Abhängige
424	60	103	85	100	81	95,0	30,1	Zusammen
Dienstleistungen								
58	6	24	33	36	20	12,7	32,9	Selbständige
/	/	/	/	/	/	0,8	17,7	Mithelfende Familienangehörige
680	119	134	93	70	29	171,7	29,0	Abhängige
740	125	159	127	107	50	185,2	29,2	Zusammen
sammen								
101	16	55	75	105	82	30,0	38,8	Selbständige
24	/	7	14	25	35	9,6	32,6	Mithelfende Familienangehörige
1 443	211	258	178	148	77	328,2	29,3	Abhängige
1 568	230	321	268	277	194	367,8	30,0	Zusammen
g e s a m t								
Fischerei								
13	/	9	25	90	134	18,9	61,3	Selbständige
16	/	5	12	22	33	7,5	40,2	Mithelfende Familienangehörige
78	9	17	13	20	18	12,2	38,4	Abhängige
107	16	31	50	132	185	38,7	47,5	Zusammen
Gewerbe								
93	6	45	102	181	91	31,5	49,8	Selbständige
/	/	/	/	/	/	1,0	20,3	Mithelfende Familienangehörige
2 148	265	416	319	259	62	348,2	36,2	Abhängige
2 245	272	463	422	441	153	380,6	37,0	Zusammen
und Verkehr								
91	14	72	130	237	200	47,2	52,8	Selbständige
7	/	/	/	7	8	2,5	30,0	Mithelfende Familienangehörige
1 019	148	272	239	244	100	194,4	34,1	Abhängige
1 117	163	346	372	487	308	244,1	36,5	Zusammen
Dienstleistungen								
152	14	73	156	226	119	47,0	43,3	Selbständige
/	/	/	/	/	/	0,9	18,0	Mithelfende Familienangehörige
1 560	277	425	337	314	111	344,5	33,3	Abhängige
1 714	291	499	494	542	231	392,4	34,2	Zusammen
gesamt								
349	38	199	412	733	544	144,6	49,5	Selbständige
29	/	9	18	32	43	12,0	32,3	Mithelfende Familienangehörige
4 806	699	1 130	908	838	291	899,3	34,6	Abhängige
5 184	742	1 338	1 338	1 603	879	1 055,9	36,1	Insgesamt

3 ERWERBSTÄTIGE

3.12 Erwerbstätige im April 1996 nach Wirtschaftsbereichen *), Stellung im Beruf und normalerweise je Woche geleisteten Arbeitstagen

Stellung im Beruf	Erwerbstätige insgesamt	Davon mit ... normalerweise geleisteten Arbeitstagen						Geleistete Arbeitstage		Durchschnittl. geleistete Arbeitsstunden je Tag
		1	2	3	4	5	6 und 7	insgesamt	je Person	
	1 000						Mill.	Anzahl		
M ä n n l i c h										
Land- und Forstwirtschaft; Fischerei										
Selbständige	267	/	/	/	/	20	243	1,8	6,6	9,4
Mith. Familienangehörige	40	/	/	/	/	5	31	0,2	6,2	5,9
Abhängige	199	/	/	/	/	157	36	1,0	5,2	7,9
Zusammen	506	/	/	/	/	183	310	3,0	6,0	8,6
Produzierendes Gewerbe										
Selbständige	558	/	/	5	/	252	291	3,1	5,5	9,4
Mith. Familienangehörige	8	/	/	/	/	/	/	0,0	4,3	6,4
Abhängige	7 256	12	21	29	90	6 811	293	36,4	5,0	7,7
Zusammen	7 822	14	26	35	95	7 066	586	39,5	5,0	7,9
Handel, Gastgewerbe und Verkehr										
Selbständige	624	/	/	7	7	167	440	3,6	5,8	9,6
Mith. Familienangehörige	20	/	/	/	/	/	8	0,1	4,5	6,1
Abhängige	2 885	16	37	35	27	2 244	525	14,7	5,1	7,9
Zusammen	3 529	19	43	44	34	2 415	973	18,5	5,2	8,2
Sonstige Dienstleistungen										
Selbständige	699	6	11	14	15	317	336	3,8	5,5	9,1
Mith. Familienangehörige	8	/	/	/	/	/	/	0,0	3,9	5,6
Abhängige	4 439	24	42	45	48	3 898	382	22,3	5,0	7,8
Zusammen	5 145	30	55	60	64	4 217	719	26,2	5,1	8,0
Zusammen										
Selbständige	2 148	8	19	27	27	756	1 311	12,3	5,7	9,4
Mith. Familienangehörige	75	/	7	6	/	15	42	0,4	5,3	6,0
Abhängige	14 779	53	102	112	166	13 110	1 236	74,5	5,0	7,8
Zusammen	17 002	65	127	144	196	13 882	2 589	87,2	5,1	8,0
W e i b l i c h										
Land- und Forstwirtschaft; Fischerei										
Selbständige	42	/	/	/	/	/	37	0,3	6,5	7,8
Mith. Familienangehörige	148	/	/	/	/	13	129	1,0	6,5	6,3
Abhängige	120	/	/	6	/	62	44	0,6	5,3	6,9
Zusammen	310	/	6	9	/	78	210	1,9	6,0	6,7
Produzierendes Gewerbe										
Selbständige	75	/	/	/	/	38	23	0,4	4,9	7,5
Mith. Familienangehörige	39	/	6	/	/	18	6	0,2	4,2	4,7
Abhängige	2 356	20	64	94	77	1 983	117	11,4	4,8	6,8
Zusammen	2 470	24	74	104	82	2 040	146	11,9	4,8	6,8
Handel, Gastgewerbe und Verkehr										
Selbständige	269	/	7	9	7	59	186	1,5	5,7	8,4
Mith. Familienangehörige	65	/	6	8	/	17	30	0,3	4,9	6,4
Abhängige	2 817	54	169	244	131	1 866	552	13,3	4,7	6,5
Zusammen	3 151	58	182	261	141	1 741	767	15,2	4,8	6,7
Sonstige Dienstleistungen										
Selbständige	387	12	29	31	29	193	93	1,8	4,7	7,3
Mith. Familienangehörige	44	/	7	8	/	14	8	0,2	4,1	4,7
Abhängige	5 913	87	207	287	267	4 631	432	28,3	4,8	6,5
Zusammen	6 344	102	243	326	300	4 838	534	30,3	4,8	6,6
Zusammen										
Selbständige	773	17	39	45	39	294	338	4,0	5,2	7,7
Mith. Familienangehörige	296	7	21	24	9	61	173	1,6	5,5	6,0
Abhängige	11 205	163	445	632	478	8 342	1 146	53,6	4,8	6,6
Zusammen	12 275	187	505	701	527	8 698	1 657	59,3	4,8	6,6
I n s g e s a m t										
Land- und Forstwirtschaft; Fischerei										
Selbständige	309	/	/	/	/	24	280	2,0	6,6	9,2
Mith. Familienangehörige	188	/	/	/	/	18	160	1,2	6,4	6,2
Abhängige	319	/	6	8	/	219	80	1,7	5,2	7,5
Zusammen	616	/	10	14	7	261	520	4,9	6,0	7,9
Produzierendes Gewerbe										
Selbständige	632	/	8	10	8	290	313	3,5	5,5	9,2
Mith. Familienangehörige	47	/	7	6	/	21	9	0,2	4,2	5,0
Abhängige	9 612	33	85	123	167	8 795	410	47,7	5,0	7,5
Zusammen	10 292	39	100	139	176	9 106	732	51,4	5,0	7,6
Handel, Gastgewerbe und Verkehr										
Selbständige	894	/	10	15	13	226	626	5,2	5,8	9,3
Mith. Familienangehörige	85	/	9	11	/	21	37	0,4	4,8	6,4
Abhängige	5 702	71	207	279	158	3 910	1 077	28,1	4,9	7,2
Zusammen	6 680	78	225	306	175	4 156	1 740	33,7	5,0	7,5
Sonstige Dienstleistungen										
Selbständige	1 086	18	40	45	44	510	429	5,7	5,2	8,5
Mith. Familienangehörige	52	/	9	9	5	16	9	0,2	4,1	4,8
Abhängige	10 352	111	249	333	315	8 529	814	50,6	4,9	7,1
Zusammen	11 489	132	298	386	364	9 056	1 253	56,5	4,9	7,2
I n s g e s a m t										
Selbständige	2 921	26	58	71	67	1 051	1 649	16,3	5,6	9,0
Mith. Familienangehörige	371	10	28	30	12	76	215	2,0	5,5	6,0
Abhängige	25 984	216	547	743	644	21 452	2 381	128,1	4,9	7,3
Insgesamt	29 276	252	632	844	723	22 579	4 245	146,5	5,0	7,5

*) Klassifikation der Wirtschaftszweige, Ausgabe 1993 (WZ 93), Tiefengliederung für den Mikrozensus (siehe Anhang).

3 ERWERBSTÄTIGE

3.13 Erwerbstätige im April 1996 nach Wirtschaftsbereichen *), Stellung im Beruf und in der Berichtswoche vom 22. bis 28. April 1996 tatsächlich geleisteten Arbeitstagen

Stellung im Beruf	Erwerbstätige insgesamt	Davon mit ... tatsächlich geleisteten Arbeitstagen						Geleistete Arbeitstage		Durchschnittl. geleistete Arb.-Std. je Tag	
		0	1	2	3	4	5	6 und 7	insgesamt		je Person
	1 000							Mill.	Anzahl		
M ä n n l i c h											
Land- und Forstwirtschaft; Fischerei											
Selbständige	267	/	/	/	/	/	16	245	1,8	6,6	9,6
Mith. Familienangh.	40	/	/	/	/	/	5	31	0,2	6,1	6,0
Abhängige	199	7	/	/	/	/	146	39	1,0	5,0	8,0
Zusammen	506	9	/	/	5	/	167	314	3,0	5,9	8,8
Produzierendes Gewerbe											
Selbständige	558	15	/	/	6	5	228	297	3,0	5,4	9,5
Mith. Familienangh.	8	/	/	/	/	/	/	/	0,0	3,9	6,7
Abhängige	7 256	263	16	29	53	133	6 367	395	35,0	4,8	7,9
Zusammen	7 822	279	19	34	60	139	6 597	695	38,1	4,9	8,0
Handel, Gastgewerbe und Verkehr											
Selbständige	624	15	/	/	8	7	153	436	3,6	5,7	9,8
Mith. Familienangh.	20	/	/	/	/	/	/	8	0,1	4,4	6,1
Abhängige	2 885	115	17	39	42	40	2 093	539	14,1	4,9	8,1
Zusammen	3 529	130	21	46	52	48	2 250	982	17,8	5,0	8,4
Sonstige Dienstleistungen											
Selbständige	699	24	5	11	14	16	294	334	3,7	5,3	9,2
Mith. Familienangh.	8	/	/	/	/	/	/	/	0,0	3,7	5,4
Abhängige	4 439	170	25	47	59	86	3 607	465	21,5	4,9	8,0
Zusammen	5 145	195	31	60	73	83	3 903	800	25,3	4,9	8,2
Insgesamt											
Selbständige	2 147	55	9	20	28	31	692	1 313	12,0	5,6	9,5
Mith. Familienangh.	75	/	/	6	6	/	14	42	0,4	5,1	6,0
Abhängige	14 779	555	59	117	156	242	12 212	1 438	71,7	4,9	8,0
Zusammen	17 002	613	71	143	190	275	12 918	2 792	84,1	4,9	8,2
We i b l i c h											
Land- und Forstwirtschaft; Fischerei											
Selbständige	42	/	/	/	/	/	/	36	0,3	6,4	7,8
Mith. Familienangh.	148	/	/	/	/	/	12	127	0,9	6,4	6,4
Abhängige	120	6	/	/	6	/	56	43	0,6	5,1	7,0
Zusammen	310	9	/	6	9	/	72	207	1,8	5,9	6,8
Produzierendes Gewerbe											
Selbständige	75	/	/	/	/	/	35	24	0,4	4,8	7,6
Mith. Familienangh.	39	/	/	/	/	/	17	6	0,2	4,0	4,8
Abhängige	2 356	165	22	66	95	85	1 803	120	10,5	4,5	6,8
Zusammen	2 470	171	26	74	104	90	1 855	150	11,0	4,5	6,8
Handel, Gastgewerbe und Verkehr											
Selbständige	269	9	/	7	9	7	57	178	1,5	5,5	8,5
Mith. Familienangh.	65	/	/	5	7	/	15	29	0,3	4,7	6,6
Abhängige	2 817	199	53	158	235	131	1 523	519	12,4	4,4	6,5
Zusammen	3 151	211	57	170	251	141	1 595	726	14,1	4,5	6,7
Sonstige Dienstleistungen											
Selbständige	387	23	11	25	30	29	176	92	1,7	4,5	7,3
Mith. Familienangh.	44	/	/	7	7	/	14	7	0,2	3,9	4,6
Abhängige	5 913	442	84	203	277	275	4 188	443	26,2	4,4	6,6
Zusammen	6 344	467	98	235	315	308	4 378	542	28,1	4,4	6,6
Insgesamt											
Selbständige	773	37	16	36	44	39	272	330	3,8	4,9	7,8
Mith. Familienangh.	296	11	7	19	22	9	58	170	1,6	5,3	6,1
Abhängige	11 206	811	160	431	614	495	7 571	1 125	49,7	4,4	6,6
Zusammen	12 275	858	183	485	679	543	7 901	1 625	55,1	4,5	6,7
I n s g e s a m t											
Land- und Forstwirtschaft; Fischerei											
Selbständige	309	/	/	/	/	/	20	281	2,0	6,6	9,3
Mith. Familienangh.	188	/	/	/	/	/	17	158	1,2	6,3	6,3
Abhängige	319	12	/	6	9	5	202	82	1,6	5,0	7,6
Zusammen	816	18	/	10	15	9	240	521	4,8	5,9	8,0
Produzierendes Gewerbe											
Selbständige	632	18	/	8	10	8	263	321	3,4	5,3	9,3
Mith. Familienangh.	47	/	/	6	6	/	19	8	0,2	4,0	5,1
Abhängige	9 612	428	37	95	148	218	8 170	515	45,6	4,7	7,6
Zusammen	10 292	449	45	109	164	228	8 452	844	49,1	4,8	7,7
Handel, Gastgewerbe und Verkehr											
Selbständige	894	24	/	11	17	14	210	614	5,0	5,6	9,4
Mith. Familienangh.	85	/	/	8	9	/	20	37	0,4	4,6	6,5
Abhängige	5 702	314	70	197	276	172	3 616	1 057	26,5	4,6	7,3
Zusammen	6 680	341	78	216	302	190	3 845	1 708	31,9	4,8	7,6
Sonstige Dienstleistungen											
Selbständige	1 086	48	16	37	44	45	471	426	5,4	5,0	8,6
Mith. Familienangh.	52	/	/	9	8	/	16	9	0,2	3,9	4,7
Abhängige	10 352	612	110	249	336	341	7 795	908	47,7	4,6	7,2
Zusammen	11 489	662	129	295	388	391	8 282	1 343	53,3	4,6	7,4
Insgesamt											
Selbständige	2 921	92	25	56	72	69	963	1 643	15,9	5,4	9,1
Mith. Familienangh.	371	13	11	24	28	12	72	212	2,0	5,3	6,1
Abhängige	25 985	1 366	218	548	770	737	19 783	2 562	121,4	4,7	7,4
Insgesamt	29 277	1 471	254	628	869	817	20 819	4 417	139,2	4,8	7,6

*) Klassifikation der Wirtschaftszweige, Ausgabe 1993 (WZ 93), Tiefengliederung für den Mikrozensus (siehe Anhang).

3 ERWERBSTÄTIGE

3.14 Erwerbstätige im April 1996 nach Wirtschaftsbereichen *) bzw. Stellung im Beruf, tatsächlich in der Berichtswoche vom 22. bis 28. April 1996 geleisteten Arbeitsstunden und Gründen für Mehr- bzw. Minderarbeit in der Berichtswoche

1 000

Tatsächlich geleistete Arbeitsstunden	Erwerbstätige insgesamt	Davon lagen die in der Berichtswoche tatsächlich geleisteten Arbeitsstunden						höher als die normalerweise geleisteten Arbeitsstunden	darunter wegen Überstunden
		gleich mit den normalerweise geleisteten Arbeitsstunden	niedriger als die normalerweise geleisteten Arbeitsstunden	davon wegen					
				Krankheit, Unfall, Kur, Heilstättenbehandlung, Urlaub, Dienstbefreiung	Arbeitsstunden zu anderen Terminen geleistet	Sonstige Gründe (einschl. Kurzarbeit und ohne Angabe)			
M ä n n l i c h									
Land- und Forstwirtschaft; Fischerei									
0	9	-	9	6	/	/	-	-	
1 - 9	6	6	/	/	/	/	-	-	
10 - 20	25	23	/	/	/	/	/	/	
21 - 30	16	13	/	/	/	/	/	/	
31 - 35	8	6	/	/	/	/	/	/	
36 - 39	73	72	/	/	/	/	/	/	
40 - 44	77	71	/	/	/	/	/	/	
45 und mehr	291	240	7	/	/	5	45	16	
Zusammen	506	430	24	8	/	13	51	19	
Produzierendes Gewerbe									
0	279	-	279	224	6	48	-	-	
1 - 9	39	30	9	/	/	/	/	/	
10 - 20	95	68	25	9	/	13	/	/	
21 - 30	145	81	62	17	9	37	/	/	
31 - 35	834	795	37	8	8	21	/	/	
36 - 39	2 977	2 924	15	/	5	7	39	19	
40 - 44	2 114	1 841	14	/	/	9	258	171	
45 und mehr	1 339	778	32	/	6	22	529	357	
Zusammen	7 822	6 517	473	270	42	162	833	550	
Handel, Gastgewerbe und Verkehr									
0	130	-	130	101	/	26	-	-	
1 - 9	41	33	7	/	/	/	/	/	
10 - 20	125	107	15	/	/	8	/	/	
21 - 30	68	45	21	6	/	11	/	/	
31 - 35	88	72	16	/	/	8	/	/	
36 - 39	1 136	1 121	9	/	/	7	7	/	
40 - 44	796	707	9	/	/	5	80	52	
45 und mehr	1 145	826	26	/	5	19	293	178	
Zusammen	3 529	2 910	232	122	26	84	387	237	
Sonstige Dienstleistungen									
0	194	-	194	148	7	39	-	-	
1 - 9	67	53	13	/	/	7	/	/	
10 - 20	174	146	22	9	/	9	6	/	
21 - 30	138	98	33	13	6	14	7	/	
31 - 35	108	86	20	8	/	8	/	/	
36 - 39	2 001	1 979	14	/	5	6	8	/	
40 - 44	1 140	986	18	/	6	9	136	84	
45 und mehr	1 322	831	44	/	8	33	448	236	
Zusammen	5 145	4 180	357	193	41	124	608	329	
Selbständige									
0	55	-	55	36	/	18	-	-	
1 - 9	23	16	6	/	/	/	/	/	
10 - 20	78	65	10	/	/	7	/	/	
21 - 30	64	48	13	/	/	10	/	/	
31 - 35	26	20	6	/	/	/	/	/	
36 - 39	58	53	/	/	/	/	/	/	
40 - 44	270	250	12	/	/	8	7	/	
45 und mehr	1 572	1 320	51	/	7	40	202	75	
Zusammen	2 148	1 773	158	47	16	95	217	80	

*) Klassifikation der Wirtschaftszweige, Ausgabe 1993 (WZ 93), Tiefengliederung für den Mikrozensus (siehe Anhang).

3 ERWERBSTÄTIGE

3.14 Erwerbstätige im April 1996 nach Wirtschaftsbereichen *) bzw. Stellung im Beruf, tatsächlich in der Berichtswoche vom 22. bis 28. April 1996 geleisteten Arbeitsstunden und Gründen für Mehr- bzw. Minderarbeit in der Berichtswoche

1 000

Tatsächlich geleistete Arbeitsstunden	Erwerbstätige insgesamt	Davon lagen die in der Berichtswoche tatsächlich geleisteten Arbeitsstunden						
		gleich mit den normalerweise geleisteten Arbeitsstunden	niedriger als die normalerweise geleisteten Arbeitsstunden	davon wegen			höher als die normalerweise geleisteten Arbeitsstunden	darunter wegen Überstunden
				Krankheit, Unfall, Kur, Heilstättenbehandlung, Urlaub, Dienstbefreiung	Arbeitsstunden zu anderen Terminen geleistet	Sonstige Gründe (einschl. Kurzarbeit und ohne Angabe)		
M ä n n l i c h								
Mithelfende Familienangehörige								
0	/	-	/	/	/	/	-	-
1 - 9	10	9	/	/	/	/	/	/
10 - 20	24	23	/	-	/	/	/	/
21 - 30	10	9	/	/	-	/	/	-
31 - 35	/	/	/	-	-	/	-	-
36 - 39	/	/	/	-	/	/	-	-
40 - 44	7	6	/	-	/	/	/	/
45 und mehr	20	17	/	-	/	/	/	/
Zusammen	75	66	6	/	/	/	/	/
Beamte								
0	61	-	61	51	/	10	-	-
1 - 9	/	/	/	/	/	/	/	/
10 - 20	17	10	7	/	/	/	/	/
21 - 30	30	18	11	/	/	/	/	/
31 - 35	22	12	10	/	/	/	/	/
36 - 39	714	707	5	/	/	/	/	/
40 - 44	446	400	/	/	/	/	42	23
45 und mehr	309	164	7	/	/	5	137	64
Zusammen	1 603	1 311	109	68	13	28	182	88
Angestellte 1)								
0	204	-	204	165	6	33	-	-
1 - 9	51	41	9	/	/	/	/	/
10 - 20	152	126	22	9	/	10	/	/
21 - 30	113	72	35	13	5	16	6	/
31 - 35	305	282	21	7	/	10	/	/
36 - 39	2 284	2 247	14	/	/	7	23	11
40 - 44	1 434	1 173	18	/	5	9	243	154
45 und mehr	1 482	783	39	/	9	25	661	411
Zusammen	6 025	4 723	362	209	40	115	940	580
Arbeiter 2)								
0	289	-	289	227	9	54	-	-
1 - 9	66	55	10	/	/	5	/	/
10 - 20	148	121	22	8	/	11	/	/
21 - 30	150	88	59	16	9	34	/	/
31 - 35	683	644	37	8	9	21	/	/
36 - 39	3 130	3 088	15	/	7	6	28	15
40 - 44	1 970	1 776	8	/	/	/	185	130
45 und mehr	715	390	12	/	/	7	313	238
Zusammen	7 151	6 163	451	267	42	142	537	386
Insgesamt								
0	612	-	612	479	17	116	-	-
1 - 9	153	122	29	10	/	16	/	/
10 - 20	419	344	63	23	10	30	12	/
21 - 30	368	236	119	36	18	64	13	/
31 - 35	1 038	960	74	20	16	37	/	/
36 - 39	6 187	6 096	37	6	15	17	54	27
40 - 44	4 127	3 606	43	7	11	24	479	310
45 und mehr	4 097	2 674	109	11	21	78	1 314	788
Zusammen	17 002	14 037	1 086	592	112	384	1 879	1 135

*) Klassifikation der Wirtschaftszweige, Ausgabe 1993 (WZ 93), Tiefengliederung für den Mikrozensus (siehe Anhang).

1) Einschl. Auszubildende in anerkannten kaufmännischen und technischen Ausbildungsberufen.

2) Einschl. Auszubildende in anerkannten gewerblichen Ausbildungsberufen.

3 ERWERBSTÄTIGE

3.14 Erwerbstätige im April 1996 nach Wirtschaftsbereichen *) bzw. Stellung im Beruf, tatsächlich in der Berichtswoche vom 22. bis 28. April 1996 geleisteten Arbeitsstunden und Gründen für Mehr- bzw. Minderarbeit in der Berichtswoche

1 000

Tatsächlich geleistete Arbeitsstunden	Erwerbstätige insgesamt	Davon lagen die in der Berichtswoche tatsächlich geleisteten Arbeitsstunden						
		gleich mit den normalerweise geleisteten Arbeitsstunden	niedriger als die normalerweise geleisteten Arbeitsstunden	davon wegen			höher als die normalerweise geleisteten Arbeitsstunden	darunter wegen Überstunden
				Krankheit, Unfall, Kur, Heilstättenbehandlung, Urlaub, Dienstbefreiung	Arbeitsstunden zu anderen Terminen geleistet	Sonstige Gründe (einschl. Kurzarbeit und ohne Angabe)		
Weiblich								
Land- und Forstwirtschaft; Fischerei								
0	9	-	9	/	/	5	-	-
1 - 9	12	10	/	/	/	/	/	-
10 - 20	54	51	/	/	/	/	/	/
21 - 30	44	41	/	-	/	/	/	/
31 - 35	15	14	/	-	/	/	/	-
36 - 39	22	21	/	-	/	/	/	/
40 - 44	46	43	/	/	/	/	/	/
45 und mehr	107	93	/	/	/	/	12	/
Zusammen	310	273	17	/	/	11	20	5
Produzierendes Gewerbe								
0	171	-	171	63	/	103	-	-
1 - 9	87	78	8	/	/	/	/	/
10 - 20	403	383	15	/	/	8	/	/
21 - 30	245	219	18	/	/	11	9	5
31 - 35	260	246	11	/	/	6	/	/
36 - 39	760	745	/	/	/	/	13	6
40 - 44	403	348	/	/	/	/	52	35
45 und mehr	140	85	/	/	/	/	52	35
Zusammen	2 470	2 104	230	78	14	138	135	85
Handel, Gastgewerbe und Verkehr								
0	211	-	211	94	6	111	-	-
1 - 9	172	156	14	/	/	9	/	/
10 - 20	655	622	22	/	5	12	12	/
21 - 30	429	397	14	/	/	7	19	10
31 - 35	116	98	10	/	/	/	7	/
36 - 39	715	702	/	/	/	/	9	/
40 - 44	484	436	/	/	/	/	44	27
45 und mehr	369	282	8	/	/	6	79	46
Zusammen	3 151	2 693	287	110	24	153	171	95
Sonstige Dienstleistungen								
0	465	-	465	197	17	250	-	-
1 - 9	315	283	28	7	8	14	/	/
10 - 20	1 339	1 274	46	15	8	22	19	8
21 - 30	736	650	44	13	8	24	42	23
31 - 35	222	182	25	7	7	11	14	8
36 - 39	1 959	1 934	10	/	/	/	15	6
40 - 44	865	725	8	/	/	/	132	77
45 und mehr	443	242	10	/	/	7	192	98
Zusammen	6 344	5 290	636	243	56	336	418	221
Selbständige								
0	37	-	37	16	/	18	-	-
1 - 9	50	43	6	/	/	/	/	-
10 - 20	129	116	9	/	/	6	/	/
21 - 30	68	59	5	/	/	/	/	/
31 - 35	26	22	/	/	/	/	/	/
36 - 39	31	28	/	/	/	/	/	/
40 - 44	117	108	/	/	/	/	/	/
45 und mehr	317	275	9	/	/	6	33	11
Zusammen	773	651	73	20	8	44	49	15

*) Klassifikation der Wirtschaftszweige, Ausgabe 1993 (WZ 93), Tiefengliederung für den Mikrozensus (siehe Anhang).

3 ERWERBSTÄTIGE

3.14 Erwerbstätige im April 1996 nach Wirtschaftsbereichen *) bzw. Stellung im Beruf, tatsächlich in der Berichtswoche vom 22. bis 28. April 1996 geleisteten Arbeitsstunden und Gründen für Mehr- bzw. Minderarbeit in der Berichtswoche

1 000

Tatsächlich geleistete Arbeitsstunden	Erwerbstätige insgesamt	Davon lagen die in der Berichtswoche tatsächlich geleisteten Arbeitsstunden						
		gleich mit den normalerweise geleisteten Arbeitsstunden	niedriger als die normalerweise geleisteten Arbeitsstunden	davon wegen			höher als die normalerweise geleisteten Arbeitsstunden	darunter wegen Überstunden
				Krankheit, Unfall, Kur, Heilstättenbehandlung, Urlaub, Dienstbefreiung	Arbeitsstunden zu anderen Terminen geleistet	Sonstige Gründe (einschl. Kurzarbeit und ohne Angabe)		

Weiblich

Mithelfende Familienangehörige

0	11	-	11	/	/	5	-	-
1 - 9	28	24	/	/	/	/	/	-
10 - 20	94	90	/	/	/	/	/	/
21 - 30	39	36	/	-	/	/	/	/
31 - 35	11	10	/	-	/	/	/	-
36 - 39	/	/	/	-	-	/	/	/
40 - 44	27	25	/	/	/	/	/	/
45 und mehr	82	71	/	/	/	/	9	/
Zusammen	296	259	21	5	/	13	16	/

Beamte

0	52	-	52	20	/	31	-	-
1 - 9	/	/	/	/	/	/	/	-
10 - 20	111	104	6	/	/	/	/	/
21 - 30	76	65	/	/	/	/	6	/
31 - 35	19	15	/	/	/	/	/	/
36 - 39	195	192	/	/	/	/	/	/
40 - 44	113	97	/	/	/	/	14	8
45 und mehr	71	38	/	/	/	/	32	13
Zusammen	639	514	69	25	/	40	57	25

Angestellte 1)

0	566	-	566	233	17	316	-	-
1 - 9	259	237	29	8	8	12	/	/
10 - 20	1 408	1 339	50	18	11	21	20	8
21 - 30	916	820	47	15	9	24	49	29
31 - 35	344	296	31	10	9	12	18	11
36 - 39	2 497	2 461	11	/	/	/	26	12
40 - 44	1 138	944	9	/	/	/	185	117
45 und mehr	492	251	10	/	/	6	231	137
Zusammen	7 630	6 347	751	288	64	399	531	315

Arbeiter 2)

0	191	-	191	84	7	100	-	-
1 - 9	237	222	12	/	/	7	/	/
10 - 20	709	681	18	/	/	11	11	/
21 - 30	356	326	19	/	/	12	11	6
31 - 35	213	197	12	/	/	8	/	/
36 - 39	729	717	/	/	/	/	8	/
40 - 44	405	379	/	/	/	/	25	14
45 und mehr	98	67	/	-	-	/	30	19
Zusammen	2 937	2 589	257	97	18	142	91	48

Insgesamt

0	856	-	856	357	28	470	-	-
1 - 9	586	528	51	11	12	28	7	/
10 - 20	2 451	2 328	84	25	16	43	38	13
21 - 30	1 455	1 306	77	21	13	43	72	38
31 - 35	613	541	47	12	12	22	25	14
36 - 39	3 456	3 402	17	/	6	7	37	16
40 - 44	1 799	1 553	16	/	/	10	230	140
45 und mehr	1 060	701	23	/	/	16	335	182
Zusammen	12 275	10 360	1 171	435	97	639	744	406

*) Klassifikation der Wirtschaftszweige, Ausgabe 1993 (WZ 93), Tiefengliederung für den Mikrozensus (siehe Anhang).

1) Einschl. Auszubildende in anerkannten kaufmännischen und technischen Ausbildungsberufen.

2) Einschl. Auszubildende in anerkannten gewerblichen Ausbildungsberufen.

3 ERWERBSTÄTIGE

3.14 Erwerbstätige im April 1996 nach Wirtschaftsbereichen *) bzw. Stellung im Beruf, tatsächlich in der Berichtswoche vom 22. bis 28. April 1996 geleisteten Arbeitsstunden und Gründen für Mehr- bzw. Minderarbeit in der Berichtswoche

1 000

Tatsächlich geleistete Arbeitsstunden	Erwerbstätige insgesamt	Davon lagen die in der Berichtswoche tatsächlich geleisteten Arbeitsstunden						
		gleich mit den normalerweise geleisteten Arbeitsstunden	niedriger als die normalerweise geleisteten Arbeitsstunden	davon wegen			höher als die normalerweise geleisteten Arbeitsstunden	darunter wegen Überstunden
				Krankheit, Unfall, Kur, Heilstättenbehandlung, Urlaub, Dienstbefreiung	Arbeitsstunden zu anderen Terminen geleistet	Sonstige Gründe (einschl. Kurzarbeit und ohne Angabe)		
I n s g e s a m t								
Land- und Forstwirtschaft; Fischerei								
0	18	-	18	10	/	8	-	-
1 - 9	19	16	/	/	/	/	/	-
10 - 20	79	73	/	/	/	/	/	/
21 - 30	60	53	/	/	/	/	/	/
31 - 35	23	21	/	/	/	/	/	/
36 - 39	95	93	/	/	/	/	7	/
40 - 44	123	114	/	/	/	/	7	/
45 und mehr	398	333	9	/	/	6	57	20
Zusammen	816	703	42	12	6	24	71	24
Produzierendes Gewerbe								
0	449	-	449	286	11	152	-	-
1 - 9	126	108	17	5	/	9	/	/
10 - 20	498	450	40	14	5	21	8	/
21 - 30	390	299	80	21	11	47	11	6
31 - 35	1 094	1 041	48	11	10	27	/	/
36 - 39	3 737	3 669	17	/	6	9	52	24
40 - 44	2 517	2 189	17	/	/	11	310	206
45 und mehr	1 479	863	35	/	7	24	581	392
Zusammen	10 292	8 621	703	348	56	300	968	634
Handel, Gastgewerbe und Verkehr								
0	341	-	341	195	9	137	-	-
1 - 9	212	190	21	/	/	12	/	/
10 - 20	780	729	36	10	7	19	15	/
21 - 30	498	441	34	10	6	19	22	11
31 - 35	204	170	26	6	7	13	8	/
36 - 39	1 851	1 823	13	/	6	/	15	8
40 - 44	1 280	1 143	13	/	/	8	124	80
45 und mehr	1 514	1 107	34	/	6	25	373	224
Zusammen	6 680	5 603	519	232	50	238	559	332
Sonstige Dienstleistungen								
0	659	-	659	345	24	290	-	-
1 - 9	382	336	41	11	10	20	5	/
10 - 20	1 513	1 420	68	25	13	31	25	9
21 - 30	874	746	77	25	14	38	49	25
31 - 35	330	269	45	16	11	18	17	9
36 - 39	3 960	3 914	23	/	8	11	23	10
40 - 44	2 006	1 712	26	/	8	14	268	161
45 und mehr	1 766	1 072	54	/	10	39	639	334
Zusammen	11 489	9 470	993	436	97	461	1 026	550
Selbständige								
0	92	-	92	51	/	36	-	-
1 - 9	73	59	12	/	/	8	/	/
10 - 20	207	181	19	/	/	13	7	/
21 - 30	132	108	18	/	/	14	6	/
31 - 35	53	43	8	/	/	6	/	/
36 - 39	88	81	5	/	/	/	/	/
40 - 44	387	358	16	/	/	11	12	/
45 und mehr	1 889	1 595	60	/	9	47	235	86
Zusammen	2 921	2 424	231	68	24	140	266	95

*) Klassifikation der Wirtschaftszweige, Ausgabe 1993 (WZ 93), Tiefengliederung für den Mikrozensus (siehe Anhang).

3 ERWERBSTÄTIGE

3.14 Erwerbstätige im April 1996 nach Wirtschaftsbereichen *) bzw. Stellung im Beruf, tatsächlich in der Berichtswoche vom 22. bis 28. April 1996 geleisteten Arbeitsstunden und Gründen für Mehr- bzw. Minderarbeit in der Berichtswoche

1 000

Tatsächlich geleistete Arbeitsstunden	Erwerbstätige insgesamt	Davon lagen die in der Berichtswoche tatsächlich geleisteten Arbeitsstunden						
		gleich mit den normalerweise geleisteten Arbeitsstunden	niedriger als die normalerweise geleisteten Arbeitsstunden	davon wegen			höher als die normalerweise geleisteten Arbeitsstunden	darunter wegen Überstunden
				Krankheit, Unfall, Kur, Heilstättenbehandlung, Urlaub, Dienstbefreiung	Arbeitsstunden zu anderen Terminen geleistet	Sonstige Gründe (einschl. Kurzarbeit und ohne Angabe)		

I n s g e s a m t

Mithelfende Familienangehörige

0	13	-	13	5	/	6	-	-
1 - 9	38	33	/	/	/	/	/	/
10 - 20	118	112	/	/	/	/	/	/
21 - 30	50	45	/	/	/	/	/	/
31 - 35	13	12	/	-	/	/	/	-
36 - 39	/	/	/	-	/	/	/	/
40 - 44	34	31	/	/	/	/	/	/
45 und mehr	102	88	/	/	/	/	11	/
Zusammen	371	325	27	6	/	17	19	/

Beamte

0	113	-	113	71	/	41	-	-
1 - 9	7	/	/	/	/	/	/	/
10 - 20	128	113	13	6	/	6	/	/
21 - 30	106	83	16	7	/	5	7	/
31 - 35	41	27	12	5	/	/	/	/
36 - 39	909	899	7	/	/	/	/	/
40 - 44	559	497	5	/	/	/	57	31
45 und mehr	380	202	9	/	/	6	169	77
Zusammen	2 242	1 825	178	93	17	68	239	113

Angestellte 1)

0	769	-	769	398	23	349	-	-
1 - 9	320	277	38	11	10	17	/	/
10 - 20	1 560	1 464	72	27	14	31	24	9
21 - 30	1 029	892	82	28	14	40	55	31
31 - 35	649	578	51	16	14	21	20	11
36 - 39	4 782	4 708	25	5	9	10	49	23
40 - 44	2 572	2 117	27	/	8	14	428	271
45 und mehr	1 974	1 034	48	6	12	31	892	548
Zusammen	13 655	11 070	1 113	497	104	514	1 471	895

Arbeiter 2)

0	480	-	480	311	15	154	-	-
1 - 9	303	277	22	6	/	13	/	/
10 - 20	857	802	40	11	7	22	15	5
21 - 30	506	414	77	19	12	46	14	7
31 - 35	896	841	49	10	11	28	6	/
36 - 39	3 859	3 806	17	/	8	7	36	18
40 - 44	2 374	2 155	9	/	/	5	210	144
45 und mehr	812	457	13	/	/	8	343	256
Zusammen	10 088	8 752	708	364	61	284	627	434

Insgesamt

0	1 468	-	1 468	836	45	587	-	-
1 - 9	739	649	81	21	16	43	9	/
10 - 20	2 870	2 672	148	48	26	73	51	17
21 - 30	1 822	1 542	195	57	32	107	85	43
31 - 35	1 651	1 501	120	32	29	59	30	16
36 - 39	9 643	9 498	54	10	21	25	90	43
40 - 44	5 926	5 158	59	10	15	34	709	451
45 und mehr	5 157	3 376	132	14	25	94	1 650	970
Insgesamt	29 277	24 397	2 256	1 027	209	1 022	2 624	1 541

*) Klassifikation der Wirtschaftszweige, Ausgabe 1993 (WZ 93), Tiefengliederung für den Mikrozensus (siehe Anhang).

1) Einschl. Auszubildende in anerkannten kaufmännischen und technischen Ausbildungsberufen.

2) Einschl. Auszubildende in anerkannten gewerblichen Ausbildungsberufen.

3 ERWERBSTÄTIGE

3.15 Erwerbstätige im April 1996 nach Familienstand, tatsächlich in der Berichtswoche vom 22. bis 28. April 1996 geleisteten Arbeitsstunden und Gründen für Mehr- bzw. Minderarbeit in der Berichtswoche

1 000

Tatsächlich geleistete Arbeitsstunden	Erwerbstätige insgesamt	Davon lagen die in der Berichtswoche tatsächlich geleisteten Arbeitsstunden						
		gleich mit den normalerweise geleisteten Arbeitsstunden	niedriger als die normalerweise geleisteten Arbeitsstunden	davon wegen			höher als die normalerweise geleisteten Arbeitsstunden	darunter wegen Überstunden
				Krankheit, Unfall, Kur, Heilstättenbehandlung, Urlaub, Dienstbefreiung	Arbeitsstunden zu anderen Terminen geleistet	Sonstige Gründe (einschl. Kurzarbeit und ohne Angabe)		
M ä n n l i c h								
Ledig								
0	172	-	172	116	7	49	-	-
1 - 9	76	61	13	/	/	8	/	/
10 - 20	186	158	22	/	/	12	6	/
21 - 30	137	83	46	9	5	31	8	/
31 - 35	308	281	25	6	/	15	/	/
36 - 39	2 111	2 082	12	/	/	6	17	9
40 - 44	1 361	1 208	14	/	/	8	138	86
45 und mehr	908	565	26	/	/	19	317	193
Zusammen	5 258	4 438	331	147	36	149	489	294
Verheiratet								
0	399	-	399	332	8	59	-	-
1 - 9	69	53	14	6	/	7	/	/
10 - 20	204	161	36	15	6	16	6	/
21 - 30	206	134	68	26	13	30	5	/
31 - 35	680	633	45	13	11	21	/	/
36 - 39	3 789	3 733	21	/	8	10	34	16
40 - 44	2 565	2 222	26	/	7	14	317	210
45 und mehr	2 947	1 945	75	8	15	53	927	557
Zusammen	10 858	8 881	685	407	70	210	1 293	788
Verwitwet / Geschieden								
0	40	-	40	31	/	8	-	-
1 - 9	9	8	/	/	/	/	/	/
10 - 20	29	24	/	/	/	/	/	/
21 - 30	24	19	/	/	/	/	/	/
31 - 35	50	46	/	/	/	/	/	-
36 - 39	287	282	/	/	/	/	/	/
40 - 44	202	175	/	/	/	/	24	14
45 und mehr	243	164	8	/	/	6	71	38
Zusammen	885	718	69	38	7	25	98	54
Zusammen								
0	612	-	612	479	17	116	-	-
1 - 9	153	122	29	10	/	16	/	/
10 - 20	419	344	63	23	10	30	12	/
21 - 30	368	236	119	36	18	64	13	/
31 - 35	1 038	960	74	20	16	37	/	/
36 - 39	6 187	6 086	37	6	15	17	54	27
40 - 44	4 127	3 606	43	7	11	24	479	310
45 und mehr	4 097	2 674	109	11	21	78	1 314	788
Zusammen	17 002	14 037	1 086	592	112	384	1 879	1 135
W e i b l i c h								
Ledig								
0	160	-	160	90	/	65	-	-
1 - 9	74	64	10	/	/	6	/	/
10 - 20	207	183	20	7	/	10	/	/
21 - 30	172	130	36	9	5	21	6	/
31 - 35	184	155	25	7	6	12	/	/
36 - 39	1 632	1 610	9	/	/	/	13	7
40 - 44	836	716	6	/	/	/	114	72
45 und mehr	341	183	8	/	/	5	149	89
Zusammen	3 607	3 041	274	120	27	127	292	174
Verheiratet								
0	624	-	624	216	20	387	-	-
1 - 9	455	413	37	8	10	19	/	/
10 - 20	2 023	1 935	57	15	11	30	31	11
21 - 30	1 103	1 014	32	8	7	17	58	30
31 - 35	343	308	17	/	5	7	17	9
36 - 39	1 429	1 404	7	/	/	/	19	7
40 - 44	762	687	7	/	/	/	68	50
45 und mehr	580	424	12	/	/	9	143	70
Zusammen	7 319	6 167	792	255	60	477	360	179
Verheiratet, darunter mit Kindern unter 10 Jahren								
0	398	-	398	54	8	336	-	-
1 - 9	205	187	16	/	5	9	/	/
10 - 20	718	682	23	5	/	14	13	5
21 - 30	244	218	7	/	/	/	19	10
31 - 35	55	48	/	/	/	/	/	/
36 - 39	185	180	/	/	/	/	/	/
40 - 44	123	110	/	/	/	/	11	6
45 und mehr	96	71	/	/	/	/	23	10
Zusammen	2 023	1 494	451	63	21	367	77	34

3 ERWERBSTÄTIGE

3.15 Erwerbstätige im April 1996 nach Familienstand, tatsächlich in der Berichtswoche vom 22. bis 28. April 1996 geleisteten Arbeitsstunden und Gründen für Mehr- bzw. Minderarbeit in der Berichtswoche

1 000

Tatsächlich geleistete Arbeitsstunden	Erwerbstätige insgesamt	Davon lagen die in der Berichtswoche tatsächlich geleisteten Arbeitsstunden						
		gleich mit den normalerweise geleisteten Arbeitsstunden	niedriger als die normalerweise geleisteten Arbeitsstunden	davon wegen			höher als die normalerweise geleisteten Arbeitsstunden	darunter wegen Überstunden
				Krankheit, Unfall, Kur, Heilstättenbehandlung, Urlaub, Dienstbefreiung	Arbeitsstunden zu anderen Terminen geleistet	Sonstige Gründe (einschl. Kurzarbeit und ohne Angabe)		
Weiblich								
Verwitwet / Geschieden								
0	71	-	71	50	/	18	-	-
1 - 9	57	51	/	/	/	/	/	/
10 - 20	221	210	8	/	/	/	/	/
21 - 30	179	162	9	/	/	/	8	/
31 - 35	85	77	5	/	/	/	/	/
36 - 39	395	389	/	/	/	/	5	/
40 - 44	200	169	/	/	/	/	28	19
45 und mehr	139	94	/	/	/	/	43	23
Zusammen	1 349	1 152	104	60	10	34	92	53
Zusammen								
0	856	-	856	357	28	470	-	-
1 - 9	586	528	51	11	12	28	7	/
10 - 20	2 451	2 328	84	25	16	43	38	13
21 - 30	1 455	1 306	77	21	13	43	72	38
31 - 35	613	541	47	12	12	22	25	14
36 - 39	3 456	3 402	17	/	6	7	37	16
40 - 44	1 799	1 553	16	/	/	10	230	140
45 und mehr	1 060	701	23	/	/	16	335	182
Zusammen	12 275	10 360	1 171	435	97	639	744	406
Insgesamt								
Ledig								
0	333	-	333	207	12	114	-	-
1 - 9	150	125	23	6	/	14	/	/
10 - 20	393	341	42	13	6	22	10	/
21 - 30	309	213	82	19	10	53	14	6
31 - 35	492	436	49	12	10	27	7	/
36 - 39	3 743	3 692	21	/	8	9	30	16
40 - 44	2 197	1 925	21	/	5	12	252	158
45 und mehr	1 248	748	34	/	7	24	466	282
Zusammen	8 865	7 479	605	267	63	276	781	468
Verheiratet								
0	1 023	-	1 023	548	29	447	-	-
1 - 9	524	466	51	14	12	25	6	/
10 - 20	2 226	2 097	93	30	17	46	36	13
21 - 30	1 310	1 147	99	34	19	47	63	32
31 - 35	1 023	942	62	17	17	28	19	10
36 - 39	5 218	5 136	28	/	10	14	53	23
40 - 44	3 327	2 889	33	5	9	18	405	260
45 und mehr	3 527	2 369	87	9	17	62	1 070	627
Zusammen	18 178	15 048	1 478	663	130	687	1 653	967
Verwitwet / Geschieden								
0	112	-	112	81	/	26	-	-
1 - 9	66	59	6	/	/	/	/	/
10 - 20	251	234	12	/	/	/	/	/
21 - 30	203	181	14	/	/	7	8	/
31 - 35	136	122	9	/	/	/	/	/
36 - 39	683	670	/	/	/	/	7	/
40 - 44	402	344	5	/	/	/	52	33
45 und mehr	382	259	10	/	/	8	113	61
Zusammen	2 234	1 870	174	98	17	59	190	107
Insgesamt								
0	1 468	-	1 468	836	45	587	-	-
1 - 9	739	649	81	21	16	43	9	/
10 - 20	2 870	2 672	148	48	26	73	51	17
21 - 30	1 822	1 542	195	57	32	107	85	43
31 - 35	1 651	1 501	120	32	29	59	30	16
36 - 39	9 643	9 498	54	10	21	25	90	43
40 - 44	5 926	5 158	59	10	15	34	709	451
45 und mehr	5 157	3 376	132	14	25	94	1 650	970
Insgesamt	29 277	24 397	2 256	1 027	209	1 022	2 624	1 541

3.16.1 Abhängig Erwerbstätige - darunter Ausländer - im April 1996 nach Altersgruppen, Familienstand, normalerweise je Woche geleisteten Arbeitsstunden, Wirtschaftsunterbereichen, Abschluß an einer allgemeinbildenden Schule, berufsbildendem oder Hochschulabschluß und Art des Arbeitsvertrages

1 000

Gegenstand der Nachweisung	Abhängig Erwerbstätige insgesamt	Darunter Art des Arbeitsvertrages						
		unbe- fristet	be- fristet	darunter Grund der Befristung				
				Aus- bildung	Dauer- stellung nicht zu finden	Dauer- stellung nicht ge- wünscht	Probe- zeit- Arbeits- vertrag	Sonstige Gründe
Männlich								
Alter von ... bis unter ... Jahren								
15 - 20	520	94	423	382	/	/	/	33
20 - 25	1 272	756	506	204	13	10	21	255
25 - 30	1 916	1 659	246	68	18	10	24	123
30 - 35	2 271	2 086	178	31	19	/	22	93
35 - 40	2 012	1 919	86	9	12	/	12	49
40 - 45	1 780	1 716	58	/	9	/	7	33
45 - 50	1 668	1 622	41	/	6	/	5	23
50 - 55	1 495	1 456	33	/	5	/	/	19
55 - 60	1 401	1 365	30	/	5	/	/	19
60 - 65	376	363	10	/	/	/	/	8
65 und mehr	68	59	6	/	/	/	/	/
Zusammen	14 779	13 095	1 615	702	89	32	101	660
Familienstand								
Ledig	4 805	3 552	1 225	660	46	23	54	431
Verheiratet	9 245	8 851	356	38	39	8	43	209
Verwitwet	91	88	/	/	/	/	/	/
Geschieden	638	604	32	/	/	/	/	18
Normalerweise geleistete Arbeitsstunden								
unter 20 Stunden	320	236	76	12	7	7	/	45
20 Stunden	100	73	24	6	/	/	/	13
21 - 35 Stunden	1 372	1 262	105	44	10	/	9	38
36 Stunden und mehr	12 988	11 524	1 410	641	69	21	87	565
Wirtschaftsunterbereich 1)								
Land- und Forstwirtschaft; Fischerei	199	160	31	14	/	/	/	11
Bergbau und Verarbeitendes Gewerbe	5 322	4 939	370	208	24	6	36	86
Energie- und Wasserversorgung	207	196	12	7	/	/	/	/
Baugewerbe	1 727	1 521	198	137	9	/	10	37
Handel und Gastgewerbe	1 857	1 634	207	134	7	/	15	43
Verkehr und Nachrichtenübermittlung	1 028	969	56	24	5	/	6	17
Kredit- und Versicherungsgewerbe	497	459	37	25	/	/	/	6
Grundstückswesen, Vermietung, Dienstleistungen für Unternehmen	671	597	70	26	6	/	7	27
Öffentliche Verwaltung u.ä.	1 619	1 282	326	42	11	8	7	254
Öffentliche und private Dienstleistungen (ohne öffentliche Verwaltung)	1 652	1 339	308	83	22	8	16	176
Mit Angabe eines allgemeinen Schulabschlusses zusammen								
davon:	13 776	12 210	1 506	667	79	29	95	608
Haupt-(Volks-)schulabschluß	7 362	6 710	621	297	37	9	47	216
Abschluß der allgemeinbildenden polytechnischen Oberschule in der ehemaligen DDR	247	219	26	13	/	/	/	11
Realschul- oder gleichwertiger Abschluß	2 917	2 510	396	212	13	5	20	140
Fachhoch-/Hochschulreife	3 251	2 771	463	145	29	15	26	241
Mit Angabe eines berufsbildenden oder Hochschulabschlusses zusammen								
davon:	11 502	10 712	743	117	64	19	75	445
Lehr-/Anlernausbildung 2)	8 003	7 481	492	70	38	12	51	305
Fachschulabschluß 3)	1 259	1 211	42	/	/	/	7	25
Fachhochschulabschluß 4)	957	908	45	/	/	/	5	29
Universitätsabschluß 5)	1 283	1 112	163	38	18	5	12	87

1) Klassifikation der Wirtschaftszweige, Ausgabe 1993 (WZ 93), Tiefengliederung für den Mikrozensus (siehe Anhang).

2) Einschl. gleichwertiger Berufsfachschulabschluß sowie berufliches Praktikum.

3) Einschl. einer Meister-/Technikerausbildung, Abschluß der Fachschule in der ehemaligen DDR.

4) Einschl. Ingenieurschul- und Verwaltungsfachhochschulabschluß.

5) Einschl. Lehrerausbildung.

3.16.1 Abhängig Erwerbstätige - darunter Ausländer - im April 1996 nach Altersgruppen, Familienstand, normalerweise je Woche geleisteten Arbeitsstunden, Wirtschaftsunterbereichen, Abschluß an einer allgemeinbildenden Schule, berufsbildendem oder Hochschulabschluß und Art des Arbeitsvertrages

1 000

Gegenstand der Nachweisung	Abhängig Erwerbstätige insgesamt	Darunter Art des Arbeitsvertrages						
		unbe- fristet	be- fristet	darunter Grund der Befristung				
				Aus- bildung	Dauer- stellung nicht zu finden	Dauer- stellung nicht ge- wünscht	Probe- zeit- Arbeits- vertrag	Sonstige Gründe
Weiblich								
Alter von ... bis unter ... Jahren								
15 - 20	381	91	288	272	/	/	/	9
20 - 25	1 106	820	279	193	11	/	15	52
25 - 30	1 632	1 457	161	56	14	6	15	66
30 - 35	1 633	1 501	110	22	14	/	10	57
35 - 40	1 499	1 393	84	11	12	/	9	47
40 - 45	1 429	1 345	61	6	10	/	7	32
45 - 50	1 305	1 236	43	/	7	/	6	23
50 - 55	1 059	1 007	29	/	6	/	/	16
55 - 60	929	889	19	/	/	/	/	13
60 - 65	173	161	/	/	/	/	/	/
65 und mehr	59	52	/	/	/	/	/	/
Zusammen	11 206	9 951	1 082	563	80	24	69	321
Familienstand								
Ledig	3 451	2 703	728	509	33	10	30	136
Verheiratet	6 542	6 105	291	46	37	13	30	153
Verwitwet	316	301	12	/	/	/	/	7
Geschieden	897	843	51	7	8	/	7	26
Normalerweise geleistete Arbeitsstunden								
unter 20 Stunden	1 854	1 687	128	10	15	11	7	79
20 Stunden	1 063	987	57	/	7	/	6	34
21 - 35 Stunden	1 987	1 854	106	24	16	/	13	47
36 Stunden und mehr	6 301	5 424	791	524	42	7	44	161
Wirtschaftsunterbereich 1)								
Land- und Forstwirtschaft; Fischerei	120	75	14	8	/	/	/	/
Bergbau und Verarbeitendes Gewerbe	2 046	1 881	141	69	12	/	12	40
Energie- und Wasserversorgung	46	41	/	/	/	/	/	/
Baugewerbe	264	230	19	14	/	/	/	/
Handel und Gastgewerbe	2 415	2 171	197	107	11	7	17	50
Verkehr und Nachrichtenübermittlung	402	363	35	17	/	/	/	11
Kredit- und Versicherungsgewerbe	547	507	38	26	/	/	/	7
Grundstückswesen, Vermietung, Dienstleistungen für Unternehmen	808	723	75	43	/	/	/	20
öffentliche Verwaltung u.ä.	967	864	91	41	10	/	/	32
Öffentliche und private Dienstleistungen (ohne öffentliche Verwaltung)	3 591	3 095	467	236	36	10	25	151
Mit Angabe eines allgemeinen Schulabschlusses zusammen	10 473	9 298	1 017	538	75	22	64	296
davon:								
Haupt-(Volks-)schulabschluß	4 659	4 259	313	149	29	8	26	93
Abschluß der allgemeinbildenden polytechnischen Oberschule in der ehemaligen DDR	262	236	24	13	/	/	/	6
Realschul- oder gleichwertiger Abschluß	3 327	2 936	347	223	19	/	18	77
Fachhoch-/Hochschulreife	2 225	1 866	333	153	26	10	18	121
Mit Angabe eines berufsbildenden oder Hochschulabschlusses zusammen	8 176	7 581	477	107	59	14	51	229
davon:								
Lehr-/Anerkennungsbildung 2)	6 590	6 190	305	59	37	10	38	148
Fachschulabschluß 3)	410	377	24	/	/	/	/	14
Fachhochschulabschluß 4)	399	363	31	7	5	/	/	14
Universitätsabschluß 5)	776	651	117	38	15	/	7	52

1) Klassifikation der Wirtschaftszweige, Ausgabe 1993 (WZ 93), Tiefengliederung für den Mikrozensus (siehe Anhang).

2) Einschl. gleichwertiger Berufsfachschulabschluß sowie berufliches Praktikum.

3) Einschl. einer Meister-/Technikerausbildung, Abschluß der Fachschule in der ehemaligen DDR.

4) Einschl. Ingenieurschul- und Verwaltungsfachhochschulabschluß.

5) Einschl. Lehrerausbildung.

3.16.1 Abhängig Erwerbstätige - darunter Ausländer - im April 1996 nach Altersgruppen, Familienstand, normalerweise je Woche geleisteten Arbeitsstunden, Wirtschaftsunterbereichen, Abschluß an einer allgemeinbildenden Schule, berufsbildendem oder Hochschulabschluß und Art des Arbeitsvertrages

1 000

Gegenstand der Nachweisung	Abhängig Erwerbstätige insgesamt	Darunter Art des Arbeitsvertrages						
		unbe- fristet	be- fristet	darunter Grund der Befristung				
				Aus- bildung	Dauer- stellung nicht zu finden	Dauer- stellung nicht ge- wünscht	Probe- zeit- Arbeits- vertrag	Sonstige Gründe
Insgesamt								
Alter von ... bis unter ... Jahren								
15 - 20	901	185	711	654	5	/	7	42
20 - 25	2 377	1 577	785	396	24	14	36	307
25 - 30	3 548	3 116	408	124	32	15	39	189
30 - 35	3 904	3 588	286	53	33	7	32	151
35 - 40	3 511	3 311	169	19	23	/	20	96
40 - 45	3 210	3 061	119	9	19	/	15	65
45 - 50	2 974	2 858	84	/	13	/	11	46
50 - 55	2 554	2 463	62	/	11	/	6	35
55 - 60	2 330	2 254	49	/	7	/	/	32
60 - 65	549	524	15	/	/	/	/	12
65 und mehr	127	111	10	/	/	/	/	7
Insgesamt	25 985	23 046	2 697	1 264	169	56	170	982
Familienstand								
Ledig	8 256	6 255	1 953	1 170	79	33	84	587
Verheiratet	15 787	14 956	647	84	76	21	73	362
Verwitwet	407	388	15	/	/	/	/	9
Geschieden	1 535	1 447	82	10	12	/	12	44
Normalerweise geleistete Arbeitsstunden								
unter 20 Stunden	2 174	1 923	204	22	23	18	10	124
20 Stunden	1 163	1 060	81	10	10	/	7	47
21 - 35 Stunden	3 359	3 115	211	68	25	6	22	84
36 Stunden und mehr	19 289	16 948	2 201	1 164	111	28	131	726
Wirtschaftsunterbereich 1)								
Land- und Forstwirtschaft; Fischerei	319	236	45	29	/	/	/	15
Bergbau und Verarbeitendes Gewerbe	7 368	6 820	511	277	36	9	48	126
Energie- und Wasserversorgung	253	237	16	9	/	/	/	/
Baugewerbe	1 991	1 752	218	152	10	/	10	40
Handel und Gastgewerbe	4 272	3 804	404	241	18	11	31	93
Verkehr und Nachrichtenübermittlung	1 430	1 332	91	41	7	/	8	29
Kredit- und Versicherungsgewerbe	1 044	967	75	51	/	/	/	14
Grundstückswesen, Vermietung, Dienstleistungen für Unternehmen	1 479	1 320	145	69	11	/	12	47
Öffentliche Verwaltung u.ä.	2 586	2 146	417	83	20	10	11	286
Öffentliche und private Dienstleistungen (ohne öffentliche Verwaltung)	5 243	4 434	775	319	58	17	41	328
Mit Angabe eines allgemeinen Schulabschlusses zusammen								
davon:	24 249	21 508	2 523	1 205	154	51	158	905
Haupt-(Volks-)schulabschluß	12 021	10 970	934	446	66	17	73	309
Abschluß der allgemeinbildenden polytechnischen Oberschule in der ehemaligen DDR	509	455	50	25	/	/	/	17
Realschul- oder gleichwertiger Abschluß	6 243	5 446	743	435	31	9	38	217
Fachhoch-/Hochschulreife	5 476	4 637	796	298	55	24	45	361
Mit Angabe eines berufsbildenden oder Hochschulabschlusses zusammen								
davon:	19 678	18 292	1 220	224	123	33	126	674
Lehr-/Anlernausbildung 2)	14 593	13 671	797	128	75	22	89	459
Fachschulabschluß 3)	1 669	1 588	66	8	6	/	10	39
Fachhochschulabschluß 4)	1 358	1 271	76	11	9	/	9	43
Universitätsabschluß 5)	2 060	1 763	281	76	33	8	18	138

1) Klassifikation der Wirtschaftszweige, Ausgabe 1993 (WZ 93), Tiefengliederung für den Mikrozensus (siehe Anhang).

2) Einschl. gleichwertiger Berufsfachschulabschluß sowie berufliches Praktikum.

3) Einschl. einer Meister-/Technikerausbildung, Abschluß der Fachschule in der ehemaligen DDR.

4) Einschl. Ingenieurschul- und Verwaltungsfachhochschulabschluß.

5) Einschl. Lehrerausbildung.

3 ERWERBSTÄTIGE

3.16.1 Abhängig Erwerbstätige - darunter Ausländer - im April 1996 nach Altersgruppen, Familienstand, normalerweise je Woche geleisteten Arbeitsstunden, Wirtschaftsunterbereichen, Abschluß an einer allgemeinbildenden Schule, berufsbildendem oder Hochschulabschluß und Art des Arbeitsvertrages

1 000

Gegenstand der Nachweisung	Abhängig Erwerbs- tätige insgesamt	Darunter Art des Arbeitsvertrages						
		unbe- fristet	be- fristet	darunter Grund der Befristung				
				Aus- bildung	Dauer- stellung nicht zu finden	Dauer- stellung nicht ge- wünscht	Probe- zeit- Arbeits- vertrag	Sonstige Gründe
A u s l ä n d e r								
Alter von ... bis unter ... Jahren								
15 - 20	142	38	103	94	/	/	/	5
20 - 25	346	249	93	51	6	/	7	26
25 - 30	405	344	58	10	8	/	6	29
30 - 35	383	338	43	5	/	/	6	25
35 - 40	306	270	34	/	/	/	5	21
40 - 45	292	267	23	/	/	/	/	13
45 - 50	314	297	14	/	/	/	/	8
50 - 55	240	228	10	/	/	/	/	5
55 - 60	142	137	/	/	/	/	/	/
60 - 65	36	35	/	/	/	/	/	/
65 und mehr	7	6	/	/	/	/	/	/
Zusammen	2 614	2 209	384	166	34	9	32	137
Familienstand								
Ledig	670	437	227	148	13	/	11	49
Verheiratet	1 800	1 641	144	17	19	/	19	80
Verwitwet	29	27	/	/	/	/	/	/
Geschieden	115	103	11	/	/	/	/	6
Normalerweise geleistete Arbeitsstunden								
unter 20 Stunden	194	162	28	/	/	/	/	17
20 Stunden	87	73	13	/	/	/	/	8
21 - 35 Stunden	355	314	38	11	/	/	/	17
36 Stunden und mehr	1 978	1 660	306	152	24	/	25	94
Wirtschaftsunterbereich 1)								
Land- und Forstwirtschaft; Fischerei	34	26	8	/	/	/	/	/
Bergbau und Verarbeitendes Gewerbe	1 018	918	98	42	8	/	12	32
Energie- und Wasserversorgung	8	6	/	/	/	/	/	/
Baugewerbe	268	220	47	22	/	/	/	16
Handel und Gastgewerbe	508	415	83	39	6	/	/	28
Verkehr und Nachrichtenübermittlung	131	111	20	7	/	/	/	7
Kredit- und Versicherungsgewerbe	35	31	/	/	/	/	/	/
Grundstückswesen, Vermietung, Dienstleistungen für Unternehmen	152	130	21	6	/	/	/	11
öffentliche Verwaltung u.ä.	64	48	14	/	/	/	/	6
öffentliche und private Dienstleistungen (ohne öffentliche Verwaltung)	396	304	90	40	8	/	6	32

1) Klassifikation der Wirtschaftszweige, Ausgabe 1993 (WZ 93), Tiefengliederung für den Mikrozensus (siehe Anhang).

3.16.2 Abhängig Erwerbstätige - darunter Ausländer - im April 1996 nach Altersgruppen, Familienstand, normalerweise je Woche geleisteten Arbeitsstunden, Wirtschaftsunterbereichen, Abschluß an einer allgemeinbildenden Schule, berufsbildendem oder Hochschulabschluß und Art des Arbeitsvertrages

1 000

Gegenstand der Nachweisung	Abhängig Erwerbs- tätige insgesamt	darunter Art des Arbeitsvertrages				Abhängig Erwerbs- tätige ohne Auszu- bil- dende 1)	darunter Art des Arbeitsvertrages			
		unbe- fristet	be- fristet	dar. Dauer der Befristung			unbe- fristet	be- fristet	dar. Dauer der Befristung	
				unter 1 Monat bis 36 Monate	mehr als 36 Monate				unter 1 Monat bis 36 Monate	mehr als 36 Monate
M ä n n l i c h										
Alter von ... bis unter ... Jahren										
15 - 20	520	94	423	288	113	148	94	52	45	5
20 - 25	1 272	756	506	393	88	1 090	756	325	263	46
25 - 30	1 916	1 659	246	180	56	1 885	1 659	215	154	52
30 - 35	2 271	2 086	176	132	37	2 261	2 086	166	123	36
35 - 40	2 012	1 919	86	66	15	2 009	1 919	83	63	15
40 - 45	1 780	1 716	58	42	11	1 779	1 716	56	40	11
45 - 50	1 668	1 622	41	28	8	1 667	1 622	40	27	8
50 - 55	1 495	1 456	33	22	7	1 494	1 456	33	22	7
55 - 60	1 401	1 365	30	19	8	1 401	1 365	30	19	8
60 - 65	376	363	10	6	/	376	363	10	6	/
65 und mehr	68	59	6	/	/	68	59	6	/	/
Zusammen	14 779	13 095	1 615	1 180	347	14 178	13 095	1 014	766	191
Familienstand										
Ledig	4 805	3 552	1 225	909	255	4 224	3 552	644	512	102
Verheiratet	9 245	8 851	356	244	86	9 227	8 851	338	230	83
Verwitwet	91	88	/	/	/	91	88	/	/	/
Geschieden	638	604	32	24	6	636	604	30	22	6
Normalerweise geleistete Arbeitsstunden										
unter 20 Stunden	320	236	76	64	8	320	236	76	64	8
20 Stunden	100	73	24	21	/	100	73	24	21	/
21 - 35 Stunden	1 372	1 262	105	81	18	1 335	1 262	68	57	7
36 Stunden und mehr	12 988	11 524	1 410	1 014	319	12 423	11 524	845	624	174
Wirtschaftsunterbereich 2)										
Land- und Forstwirtschaft; Fischerei	199	160	31	26	/	186	160	18	17	/
Bergbau und Verarbeitendes Gewerbe	5 322	4 939	370	265	78	5 127	4 939	175	142	18
Energie- und Wasserversorgung	207	196	12	8	/	201	196	5	/	/
Baugewerbe	1 727	1 521	198	150	39	1 596	1 521	67	56	7
Handel und Gastgewerbe	1 857	1 634	207	152	42	1 732	1 634	82	66	10
Verkehr und Nachrichtenübermittlung	1 028	969	56	41	11	1 007	969	34	28	/
Kredit- und Versicherungsgewerbe	497	459	37	30	/	473	459	13	9	/
Grundstückswesen, Vermietung, Dienstleistungen für Unternehmen	671	597	70	54	11	652	597	50	39	8
Öffentliche Verwaltung u.ä.	1 619	1 282	326	204	108	1 600	1 282	307	190	104
Öffentliche und private Dienstl. (ohne öffentliche Verwaltung)	1 652	1 339	308	249	46	1 605	1 339	262	215	37
Mit Angabe eines allgemeinen Schulabschlusses zusammen										
	13 776	12 210	1 506	1 104	323	13 204	12 210	934	708	175
davon:										
Haupt-(Volks-)schulabschluß	7 362	6 710	621	452	133	7 081	6 710	340	261	58
Abschluß der allgemeinbildenden polytechnischen Oberschule in der ehemaligen DDR	247	219	26	17	7	234	219	14	9	/
Realschul- oder gleichwertiger Abschluß	2 917	2 510	396	274	102	2 717	2 510	197	142	44
Fachhoch-/Hochschulreife	3 251	2 771	463	360	82	3 172	2 771	383	297	69
Mit Angabe eines berufsbildenden oder Hochschulabschlusses zusammen										
	11 502	10 712	743	549	154	11 445	10 712	686	505	145
davon:										
Lehr-/Anlernausbildung 3)	8 003	7 481	492	367	96	7 953	7 481	442	328	88
Fachschulabschluß 4)	1 259	1 211	42	31	8	1 257	1 211	40	29	8
Fachhochschulabschluß 5)	957	908	45	34	9	955	908	43	33	9
Universitätsabschluß 6)	1 283	1 112	163	117	41	1 280	1 112	160	115	40

1) Zu den Auszubildenden zählen auch Praktikanten und Personen, die sich in Umschulung befinden.

2) Klassifikation der Wirtschaftszweige, Ausgabe 1993 (WZ 93), Tiefengliederung für den Mikrozensus (siehe Anhang).

3) Einschl. gleichwertiger Berufsfachschulabschluß sowie berufliches Praktikum.

4) Einschl. einer Meister-/Technikerausbildung, Abschluß der Fachschule in der ehemaligen DDR.

5) Einschl. Ingenieurschul- und Verweitungsfachhochschulabschluß.

6) Einschl. Lehrerausbildung.

3 ERWERBSTÄTIGE

3.16.2 Abhängig Erwerbstätige - darunter Ausländer - im April 1996 nach Altersgruppen, Familienstand, normalerweise je Woche geleisteten Arbeitsstunden, Wirtschaftsunterbereichen, Abschluß an einer allgemeinbildenden Schule, berufsbildendem oder Hochschulabschluß und Art des Arbeitsvertrages

1 000

Gegenstand der Nachweisung	Abhängig Erwerbstätige insgesamt	darunter Art des Arbeitsvertrages				Abhängig Erwerbstätige ohne Auszubildende 1)	darunter Art des Arbeitsvertrages			
		unbe- fristet	be- fristet	dar. Dauer der Befristung			unbe- fristet	be- fristet	dar. Dauer der Befristung	
				unter 1 Monat bis 36 Monate	mehr als 36 Monate				unter 1 Monat bis 36 Monate	mehr als 36 Monate
Weiblich										
Alter von ... bis unter ... Jahren										
15 - 20	381	91	288	234	39	118	91	25	22	/
20 - 25	1 106	820	279	236	33	934	820	107	94	9
25 - 30	1 632	1 457	161	138	16	1 607	1 457	136	117	13
30 - 35	1 633	1 501	110	90	14	1 624	1 501	100	82	13
35 - 40	1 499	1 393	84	67	11	1 493	1 393	78	62	11
40 - 45	1 429	1 345	61	51	6	1 426	1 345	57	48	6
45 - 50	1 305	1 236	43	34	/	1 304	1 236	42	33	/
50 - 55	1 059	1 007	29	22	/	1 058	1 007	29	22	/
55 - 60	929	889	19	13	/	929	889	19	13	/
60 - 65	173	161	/	/	/	173	161	/	/	/
65 und mehr	59	52	/	/	/	59	52	/	/	/
Zusammen	11 206	9 951	1 082	890	134	10 726	9 951	603	499	68
Familienstand										
Ledig	3 451	2 703	728	603	92	3 005	2 703	282	239	29
Verheiratet	6 542	6 105	291	236	35	6 513	6 105	262	212	32
Verwitwet	316	301	12	9	/	316	301	12	9	/
Geschieden	897	843	51	43	5	893	843	47	39	/
Normalerweise geleistete Arbeitsstunden										
unter 20 Stunden	1 854	1 687	128	106	13	1 854	1 687	128	106	13
20 Stunden	1 063	987	57	46	7	1 063	987	57	46	7
21 - 35 Stunden	1 987	1 854	106	87	13	1 970	1 854	89	74	10
36 Stunden und mehr	6 301	5 424	791	652	102	5 840	5 424	329	274	38
Wirtschaftsunterbereich 2)										
Land- und Forstwirtschaft; Fischerei	120	75	14	11	/	112	75	6	/	/
Bergbau und Verarbeitendes Gewerbe	2 046	1 881	141	114	19	1 982	1 881	77	65	7
Energie- und Wasserversorgung	46	41	/	/	/	45	41	/	/	/
Baugewerbe	264	230	19	15	/	250	230	6	/	/
Handel und Gastgewerbe	2 415	2 171	197	163	20	2 315	2 171	96	80	8
Verkehr und Nachrichtenübermittlung	402	363	35	30	/	386	363	19	16	/
Kredit- und Versicherungsgewerbe	547	507	38	32	/	523	507	14	11	/
Grundstückswesen, Vermietung, Dienstleistungen für Unternehmen	808	723	75	62	9	770	723	37	31	/
Öffentliche Verwaltung u.ä.	967	864	91	72	15	940	864	64	49	12
Öffentliche und private Dienstl. (ohne öffentliche Verwaltung)	3 591	3 095	467	389	57	3 404	3 095	280	236	31
Mit Angabe eines allgemeinen Schulabschlusses zusammen										
davon:	10 473	9 298	1 017	842	124	10 015	9 298	560	466	62
Haupt-(Volks-)schulabschluß	4 659	4 259	313	254	38	4 519	4 259	173	144	16
Abschluß der allgemeinbildenden polytechnischen Oberschule in der ehemaligen DDR	262	236	24	18	/	251	236	12	9	/
Realschul- oder gleichwertiger Abschluß	3 327	2 936	347	287	43	3 117	2 936	138	113	16
Fachhoch-/Hochschulreife	2 225	1 866	333	283	40	2 128	1 866	236	200	28
Mit Angabe eines berufsbildenden oder Hochschulabschlusses zusammen										
davon:	8 176	7 581	477	396	53	8 120	7 581	422	351	47
Lehr-/Anlernausbildung 3)	6 590	6 190	305	252	32	6 545	6 190	260	215	27
Fachschulabschluß 4)	410	377	24	21	/	408	377	21	19	/
Fachhochschulabschluß 5)	399	363	31	26	/	395	363	27	23	/
Universitätsabschluß 6)	776	651	117	97	16	772	651	113	93	16

1) Zu den Auszubildenden zählen auch Praktikanten und Personen, die sich in Umschulung befinden.
 2) Klassifikation der Wirtschaftszweige, Ausgabe 1993 (WZ 93), Tiefengliederung für den Mikrozensus (siehe Anhang).
 3) Einschl. gleichwertiger Berufsfachschulabschluß sowie berufliches Praktikum.
 4) Einschl. einer Meister-/Technikerausbildung, Abschluß der Fachschule in der ehemaligen DDR.
 5) Einschl. Ingenieurschul- und Verwaltungsfachhochschulabschluß.
 6) Einschl. Lehrerausbildung.

3.16.2 Abhängig Erwerbstätige - darunter Ausländer - im April 1996 nach Altersgruppen, Familienstand, normalerweise je Woche geleisteten Arbeitsstunden, Wirtschaftsunterbereichen, Abschluß an einer allgemeinbildenden Schule, berufsbildendem oder Hochschulabschluß und Art des Arbeitsvertrages

1 000

Gegenstand der Nachweisung	Abhängig Erwerbs- tätige insgesamt	darunter Art des Arbeitsvertrages				Abhängig Erwerbs- tätige ohne Auszu- bil- dende 1)	darunter Art des Arbeitsvertrages			
		unbe- fristet	be- fristet	dar. Dauer der Befristung			unbe- fristet	be- fristet	dar. Dauer der Befristung	
				unter 1 Monat bis 36 Monate	mehr als 36 Monate				unter 1 Monat bis 36 Monate	mehr als 36 Monate
I n s g e s a m t										
Alter von ... bis unter ... Jahren										
15 - 20	901	185	711	521	153	267	185	77	67	8
20 - 25	2 377	1 577	785	629	121	2 025	1 577	432	357	55
25 - 30	3 548	3 116	408	319	72	3 492	3 116	351	272	64
30 - 35	3 904	3 588	286	222	51	3 885	3 588	266	205	49
35 - 40	3 511	3 311	169	132	26	3 502	3 311	161	125	26
40 - 45	3 210	3 061	119	92	17	3 205	3 061	114	88	17
45 - 50	2 974	2 858	84	62	12	2 971	2 858	81	60	12
50 - 55	2 554	2 463	62	44	11	2 552	2 463	61	44	11
55 - 60	2 330	2 254	49	32	12	2 330	2 254	49	32	12
60 - 65	549	524	15	9	/	549	524	15	9	/
65 und mehr	127	111	10	7	/	127	111	9	6	/
Insgesamt	25 985	23 046	2 697	2 070	481	24 904	23 046	1 616	1 265	259
Familienstand										
Ledig	8 256	6 255	1 953	1 512	347	7 228	6 255	925	751	131
Verheiratet	15 787	14 956	647	481	121	15 740	14 956	600	442	115
Verwitwet	407	388	15	11	/	407	388	14	11	/
Geschieden	1 535	1 447	82	67	11	1 529	1 447	77	61	11
Normalerweise geleistete Arbeitsstunden										
unter 20 Stunden	2 174	1 923	204	169	21	2 174	1 923	204	169	21
20 Stunden	1 163	1 060	81	66	9	1 163	1 060	81	66	9
21 - 35 Stunden	3 359	3 115	211	168	31	3 305	3 115	157	131	17
36 Stunden und mehr	19 289	16 948	2 201	1 666	421	18 263	16 948	1 175	898	212
Wirtschaftsunterbereich 2)										
Land- und Forstwirtschaft; Fischerei	319	235	45	37	/	298	235	24	21	/
Bergbau und Verarbeitendes Gewerbe	7 368	6 820	511	379	97	7 108	6 820	252	207	25
Energie- und Wasserversorgung	253	237	16	11	/	246	237	8	7	/
Baugewerbe	1 991	1 752	218	165	42	1 846	1 752	73	60	7
Handel und Gastgewerbe	4 272	3 804	404	315	62	4 046	3 804	178	147	18
Verkehr und Nachrichtenübermittlung	1 430	1 332	91	71	15	1 393	1 332	54	44	7
Kredit- und Versicherungsgewerbe	1 044	967	75	61	9	936	967	27	20	/
Grundstückswesen, Vermietung, Dienstleistungen für Unternehmen	1 479	1 320	145	117	20	1 421	1 320	88	70	12
Öffentliche Verwaltung u.ä.	2 586	2 146	417	276	123	2 539	2 146	371	239	116
Öffentliche und private Dienstl. (ohne öffentliche Verwaltung)	5 243	4 434	775	638	104	5 010	4 434	542	451	68
Mit Angabe eines allgemeinen Schulabschlusses zusammen	24 249	21 508	2 523	1 946	448	23 219	21 508	1 494	1 174	237
davon:										
Haupt-(Volk-)schulabschluß	12 021	10 970	934	706	171	11 601	10 970	514	404	74
Abschluß der allgemeinbildenden polytechnischen Oberschule in der ehemaligen DDR	509	455	50	35	11	485	455	26	18	5
Realschul- oder gleichwertiger Abschluß	6 243	5 446	743	562	145	5 834	5 446	335	255	60
Fachhoch-/Hochschulreife	5 476	4 637	796	643	121	5 299	4 637	620	497	97
Mit Angabe eines berufsbildenden oder Hochschulabschlusses zusammen	19 678	18 292	1 220	945	207	19 565	18 292	1 108	856	192
davon:										
Lehr-/Ablernausbildung 3)	14 593	13 671	797	618	128	14 498	13 671	703	544	114
Fachschulabschluß 4)	1 669	1 588	66	52	10	1 665	1 588	62	48	10
Fachhochschulabschluß 5)	1 356	1 271	76	61	12	1 350	1 271	71	56	11
Universitätsabschluß 6)	2 060	1 763	281	214	57	2 052	1 763	273	208	56

1) Zu den Auszubildenden zählen auch Praktikanten und Personen, die sich in Umschulung befinden.

2) Klassifikation der Wirtschaftszweige, Ausgabe 1993 (WZ 93), Tiefengliederung für den Mikrozensus (siehe Anhang).

3) Einschl. gleichwertiger Berufsfachschulabschluß sowie berufliches Praktikum.

4) Einschl. einer Meister-/Technikerausbildung, Abschluß der Fachschule in der ehemaligen DDR.

5) Einschl. Ingenieurschul- und Verwaltungsfachhochschulabschluß.

6) Einschl. Lehrerausbildung.

3 ERWERBSTÄTIGE

3.16.2 Abhängig Erwerbstätige - darunter Ausländer - im April 1996 nach Altersgruppen, Familienstand, normalerweise je Woche geleisteten Arbeitsstunden, Wirtschaftsunterbereichen, Abschluß an einer allgemeinbildenden Schule, berufsbildendem oder Hochschulabschluß und Art des Arbeitsvertrages

1 000

Gegenstand der Nachweisung	Abhängig Erwerbs- tätige insgesamt	darunter Art des Arbeitsvertrages				Abhängig Erwerbs- tätige ohne Auszu- bil- dende 1)	darunter Art des Arbeitsvertrages			
		unbe- fristet	be- fristet	dar. Dauer der Befristung			unbe- fristet	be- fristet	dar. Dauer der Befristung	
				unter 1 Monat bis 36 Monate	mehr als 36 Monate				unter 1 Monat bis 36 Monate	mehr als 36 Monate
A u s l ä n d e r										
Alter von ... bis unter ... Jahren										
15 - 20	142	38	103	78	21	51	38	12	11	/
20 - 25	346	249	93	77	13	299	249	46	41	/
25 - 30	405	344	58	49	6	397	344	50	44	/
30 - 35	383	338	43	36	/	381	338	40	34	/
35 - 40	306	270	34	26	5	306	270	33	26	5
40 - 45	292	267	23	19	/	291	267	22	18	/
45 - 50	314	297	14	11	/	314	297	14	11	/
50 - 55	240	228	10	7	/	239	228	10	7	/
55 - 60	142	137	/	/	/	142	137	/	/	/
60 - 65	36	35	/	/	/	36	35	/	/	/
65 und mehr	7	6	/	/	/	7	6	/	/	/
Zusammen	2 614	2 209	384	308	55	2 463	2 209	234	196	24
Familienstand										
Ledig	670	437	227	178	39	532	437	89	76	9
Verheiratet	1 800	1 641	144	120	15	1 788	1 641	132	109	14
Verwitwet	29	27	/	/	/	29	27	/	/	/
Geschieden	115	103	11	10	/	114	103	11	9	/
Normalerweise geleistete Arbeitsstunden										
unter 20 Stunden	194	162	28	24	/	194	162	28	24	/
20 Stunden	87	73	13	11	/	87	73	13	11	/
21 - 35 Stunden	355	314	38	32	/	345	314	29	25	/
36 Stunden und mehr	1 978	1 660	306	242	48	1 837	1 660	165	136	19
Wirtschaftsunterbereich 2)										
Land- und Forstwirtschaft; Fischerei	34	26	8	6	/	33	26	7	/	/
Bergbau und Verarbeitendes Gewerbe	1 018	918	98	75	16	980	918	59	50	/
Energie- und Wasserversorgung	8	6	/	/	/	7	6	/	/	/
Baugewerbe	268	220	47	38	8	247	220	25	23	/
Handel und Gastgewerbe	508	415	83	66	12	472	415	46	38	6
Verkehr und Nachrichtenübermittlung	131	111	20	17	/	125	111	14	12	/
Kredit- und Versicherungsgewerbe	35	31	/	/	/	33	31	/	/	-
Grundstückswesen, Vermietung, Dienstleistungen für Unternehmen	152	130	21	17	/	147	130	15	12	/
öffentliche Verwaltung u.ä.	64	48	14	12	/	60	48	11	9	/
öffentliche und private Dienstl. (ohne öffentliche Verwaltung)	396	304	90	74	12	361	304	55	46	6

1) Zu den Auszubildenden zählen auch Praktikanten und Personen, die sich in Umschulung befinden.

2) Klassifikation der Wirtschaftszweige, Ausgabe 1993 (WZ 93), Tiefengliederung für den Mikrozensus (siehe Anhang).

3.17 Abhängig Erwerbstätige - darunter Ausländer - im April 1996 nach Altersgruppen, Familienstand, normalerweise je Woche geleisteten Arbeitsstunden, Wirtschaftsunterbereichen, Abschluß an einer allgemeinbildenden Schule, berufsbildendem oder Hochschulabschluß und Art der ausgeübten Tätigkeit

1 000

Gegenstand der Nachweisung	Abhängig Erwerbs- tätige ins- gesamt	Art der ausgeübten Tätigkeit								
		Vollzeit	Teilzeit	davon					ohne Angabe des Grundes	
				weil Vollzeit- tätigkeit nicht zu finden	wegen Schul- aus- bildung oder sonstiger Aus- und Fortbildung	aufgrund von Krank- heit, Unfall- folgen	wegen persön- licher oder familiärer Verpflich- tungen	weil Vollzeit- tätigkeit aus anderen Gründen nicht gewünscht		
M ä n n l i c h										
Alter von ... bis unter ... Jahren										
15 - 20	520	497	23	/	17	-	/	/	/	/
20 - 25	1 272	1 219	59	12	34	/	/	7	/	/
25 - 30	1 916	1 802	114	15	72	/	/	15	6	/
30 - 35	2 271	2 191	80	19	27	/	10	16	/	/
35 - 40	2 012	1 959	53	13	7	/	14	12	/	/
40 - 45	1 780	1 739	41	11	/	/	10	11	/	/
45 - 50	1 668	1 636	32	8	/	/	7	9	/	/
50 - 55	1 495	1 466	28	6	/	/	/	9	/	/
55 - 60	1 401	1 367	34	/	/	7	/	14	/	/
60 - 65	376	346	29	/	/	/	/	19	/	/
65 und mehr	68	29	39	/	/	/	/	31	/	/
Zusammen	14 779	14 246	533	92	162	32	65	146	36	/
Familienstand										
Ledig	4 805	4 536	268	41	143	10	13	49	13	/
Verheiratet	9 245	9 019	226	45	17	18	41	83	21	/
Verwitwet	91	81	10	/	/	/	/	5	/	/
Geschieden	638	610	28	5	/	/	7	9	/	/
Normalerweise geleistete Arbeitsstunden										
unter 20 Stunden	320	-	320	48	126	16	27	81	23	/
20 Stunden	100	-	100	20	28	6	14	25	6	/
21 - 35 Stunden	1 372	1 258	113	24	9	10	24	40	7	/
36 Stunden und mehr	12 988	12 988	-	-	-	-	-	-	-	/
Wirtschaftsunterbereich 1)										
Land- und Forstwirtschaft; Fischerei	199	189	11	/	/	/	/	/	/	/
Bergbau und Verarbeitendes Gewerbe	5 322	5 236	86	14	24	6	11	24	7	/
Energie- und Wasserversorgung	207	205	/	/	/	/	/	/	/	/
Baugewerbe	1 727	1 700	27	5	/	/	/	8	/	/
Handel und Gastgewerbe	1 857	1 747	110	21	35	/	13	32	6	/
Verkehr und Nachrichtenübermittlung	1 028	978	50	10	15	/	5	13	/	/
Kredit- und Versicherungsgewerbe	497	489	8	/	/	/	/	/	/	/
Grundstückswesen, Vermietung, Dienst- leistungen für Unternehmen	671	621	50	9	20	/	/	12	/	/
Öffentliche Verwaltung u.ä.	1 619	1 592	27	/	/	/	7	8	/	/
Öffentliche und private Dienstleistungen (ohne öffentliche Verwaltung)	1 652	1 489	163	27	57	8	19	42	11	/
Mit Angabe eines allgemeinen Schul- abschlusses zusammen										
davon:	13 776	13 304	472	79	138	28	60	133	33	/
Haupt-(Volks-)schulabschluß	7 362	7 205	157	37	/	18	23	63	12	/
Abschluß der allgemeinbildenden polytechnischen Oberschule in der ehemaligen DDR	247	243	/	/	/	/	/	/	-	/
Realschul- oder gleichwertiger Abschluß	2 917	2 858	59	10	6	/	13	20	6	/
Fachhoch-/Hochschulreife	3 251	2 998	253	31	129	5	23	49	16	/
Mit Angabe eines berufsbildenden oder Hochschulabschlusses zusammen										
davon:	11 502	11 195	307	55	57	21	46	102	26	/
Lehr-/Anlernausbildung 2)	8 003	7 821	182	30	35	16	28	61	12	/
Fachschulabschluß 3)	1 259	1 234	25	/	/	/	/	12	/	/
Fachhochschulabschluß 4)	957	931	26	5	/	/	5	9	/	/
Universitätsabschluß 5)	1 283	1 209	75	17	16	/	10	20	9	/

- 1) Klassifikation der Wirtschaftszweige, Ausgabe 1993 (WZ 93), Tiefengliederung für den Mikrozensus (siehe Anhang).
- 2) Einschl. gleichwertiger Berufsfachschulabschluß sowie berufliches Praktikum.
- 3) Einschl. einer Meister-/Technikerausbildung, Abschluß der Fachschule in der ehemaligen DDR.
- 4) Einschl. Ingenieurschul- und Verwaltungsfachhochschulabschluß.
- 5) Einschl. Lehrerausbildung.

3.17 Abhängig Erwerbstätige - darunter Ausländer - im April 1996 nach Altersgruppen, Familienstand, normalerweise je Woche geleisteten Arbeitsstunden, Wirtschaftsunterbereichen, Abschluß an einer allgemeinbildenden Schule, berufsbildendem oder Hochschulabschluß und Art der ausgeübten Tätigkeit

1 000

Gegenstand der Nachweisung	Abhängig Erwerbstätige insgesamt	Art der ausgeübten Tätigkeit								
		Vollzeit	Teilzeit	davon					ohne Angabe des Grundes	
				weil Vollzeittätigkeit nicht zu finden	wegen Schulausbildung oder sonstiger Aus- und Fortbildung	aufgrund von Krankheit, Unfallfolgen	wegen persönlicher oder familiärer Verpflichtungen	weil Vollzeittätigkeit aus anderen Gründen nicht gewünscht		
Weiblich										
Alter von ... bis unter ... Jahren										
15 - 20	381	353	28	5	16	/	/	/	/	/
20 - 25	1 106	972	133	25	45	/	36	22	/	/
25 - 30	1 632	1 301	331	29	51	/	188	48	11	/
30 - 35	1 633	1 031	602	34	19	/	459	74	11	/
35 - 40	1 499	764	735	35	7	8	558	111	14	/
40 - 45	1 429	759	671	42	/	9	475	129	13	/
45 - 50	1 305	715	591	43	/	15	358	160	12	/
50 - 55	1 059	563	496	36	/	17	262	167	12	/
55 - 60	929	467	462	33	/	24	218	174	10	/
60 - 65	173	76	98	/	/	/	35	51	/	/
65 und mehr	59	17	42	/	/	/	11	28	/	/
Zusammen	11 206	7 019	4 187	286	148	88	2 603	968	94	/
Familienstand										
Ledig	3 451	3 070	381	57	119	13	94	82	15	/
Verheiratet	6 542	3 160	3 382	181	24	51	2 303	754	69	/
Verwitwet	316	141	175	13	/	9	71	79	/	/
Geschieden	897	648	249	36	/	15	134	53	7	/
Normalerweise geleistete Arbeitsstunden										
unter 20 Stunden	1 854	/	1 854	125	114	33	1 131	410	41	/
20 Stunden	1 063	-	1 063	61	22	21	689	238	32	/
21 - 35 Stunden	1 987	717	1 270	100	12	33	783	321	21	/
36 Stunden und mehr	6 301	6 301	-	-	-	-	-	-	-	/
Wirtschaftsunterbereich 1)										
Land- und Forstwirtschaft; Fischerei	120	80	40	/	/	/	25	11	/	/
Bergbau und Verarbeitendes Gewerbe	2 046	1 487	559	33	14	12	366	122	12	/
Energie- und Wasserversorgung	46	35	11	/	-	/	7	/	/	/
Baugewerbe	264	162	102	/	/	/	68	26	/	/
Handel und Gastgewerbe	2 415	1 344	1 071	78	43	24	635	271	20	/
Verkehr und Nachrichtenübermittlung	402	261	141	12	6	/	84	32	/	/
Kredit- und Versicherungsgewerbe	547	397	150	5	/	/	105	32	/	/
Grundstückswesen, Vermietung, Dienstleistungen für Unternehmen	808	453	355	32	13	7	212	82	9	/
Öffentliche Verwaltung u.ä.	967	648	319	19	6	7	208	72	6	/
Öffentliche und private Dienstleistungen (ohne öffentliche Verwaltung)	3 591	2 153	1 438	101	62	30	894	318	34	/
Mit Angabe eines allgemeinen Schulabschlusses zusammen	10 473	6 533	3 939	261	129	79	2 483	903	85	/
davon:										
Haupt-(Volk-)schulabschluß	4 659	2 577	2 082	152	10	57	1 275	544	44	/
Abschluß der allgemeinbildenden polytechnischen Oberschule in der ehemaligen DDR	262	175	88	8	/	/	55	19	/	/
Realschul- oder gleichwertiger Abschluß	3 327	2 247	1 080	51	11	15	768	217	17	/
Fachhoch-/Hochschulreife	2 225	1 535	690	50	106	6	385	122	22	/
Mit Angabe eines berufsbildenden oder Hochschulabschlusses zusammen	8 176	5 132	3 043	181	63	55	2 005	678	62	/
davon:										
Lehr-/Anlernausbildung 2)	6 590	4 054	2 536	140	41	49	1 680	579	46	/
Fachschulabschluß 3)	410	279	131	6	/	/	89	28	/	/
Fachhochschulabschluß 4)	399	280	119	9	/	/	80	21	/	/
Universitätsabschluß 5)	776	519	257	24	14	/	155	50	11	/

- 1) Klassifikation der Wirtschaftszweige, Ausgabe 1993 (WZ 93), Tiefengliederung für den Mikrozensus (siehe Anhang).
- 2) Einschl. gleichwertiger Berufsfachschulabschluß sowie berufliches Praktikum.
- 3) Einschl. einer Meister-/Technikerausbildung, Abschluß der Fachschule in der ehemaligen DDR.
- 4) Einschl. Ingenieurschul- und Verwaltungsfachhochschulabschluß.
- 5) Einschl. Lehrerausbildung.

3.17 Abhängig Erwerbstätige - darunter Ausländer - im April 1996 nach Altersgruppen, Familienstand, normalerweise je Woche geleisteten Arbeitsstunden, Wirtschaftsunterbereichen, Abschluß an einer allgemeinbildenden Schule, berufsbildendem oder Hochschulabschluß und Art der ausgeübten Tätigkeit

1 000

Gegenstand der Nachweisung	Abhängig Erwerbs- tätige ins- gesamt	Art der ausgeübten Tätigkeit								
		Vollzeit	Teilzeit	davon					ohne Angabe des Grundes	
				weil Vollzeit- tätigkeit nicht zu finden	wegen Schul- aus- bildung oder sonstiger Aus- und Fortbildung	aufgrund von Krank- heit, Unfall- folgen	wegen persön- licher oder familiärer Verpflich- tungen	weil Vollzeit- tätigkeit aus anderen Gründen nicht gewünscht		
I n s g e s a m t										
Alter von ... bis unter ... Jahren										
15 - 20	901	850	51	7	33	/	/	6	/	
20 - 25	2 377	2 185	192	37	79	/	38	29	6	17
25 - 30	3 548	3 104	445	43	123	6	193	63	17	16
30 - 35	3 904	3 223	681	53	46	7	469	90	16	19
35 - 40	3 511	2 722	788	49	14	11	572	124	19	17
40 - 45	3 210	2 497	712	53	6	12	494	140	17	16
45 - 50	2 974	2 351	623	51	/	19	365	169	16	16
50 - 55	2 554	2 030	524	41	/	22	267	176	16	13
55 - 60	2 330	1 834	496	38	/	32	223	188	13	6
60 - 65	549	422	127	6	/	6	39	71	6	6
65 und mehr	127	47	81	/	/	/	15	59	/	6
Insgesamt	25 985	21 265	4 720	378	311	119	2 668	1 115	130	
Familienstand										
Ledig	8 256	7 607	650	98	262	23	108	131	29	
Verheiratet	15 787	12 179	3 608	226	41	69	2 345	838	90	
Verwitwet	407	222	185	13	/	9	74	84	/	
Geschieden	1 535	1 258	277	41	7	18	141	62	9	
Normalerweise geleistete Arbeitsstunden										
unter 20 Stunden	2 174	/	2 174	173	240	49	1 157	491	64	
20 Stunden	1 163	-	1 163	81	50	27	703	263	38	
21 - 35 Stunden	3 359	1 976	1 384	124	20	43	807	361	28	
36 Stunden und mehr	19 289	19 289	-	-	-	-	-	-	-	
Wirtschaftsunterbereich 1)										
Land- und Forstwirtschaft; Fischerei	319	268	51	/	/	/	26	15	/	
Bergbau und Verarbeitendes Gewerbe	7 368	6 723	645	46	38	19	376	146	19	
Energie- und Wasserversorgung	253	240	13	/	/	/	7	/	/	
Baugewerbe	1 991	1 862	129	9	6	/	71	34	5	
Handel und Gastgewerbe	4 272	3 091	1 181	99	78	29	647	303	26	
Verkehr und Nachrichtenübermittlung	1 430	1 239	191	22	20	6	90	45	8	
Kredit- und Versicherungsgewerbe	1 044	886	158	6	/	/	107	34	/	
Grundstückswesen, Vermietung, Dienstleistungen für Unternehmen	1 479	1 074	405	41	33	9	217	94	12	
öffentliche Verwaltung u.ä.	2 586	2 240	346	23	10	9	215	79	9	
öffentliche und private Dienstleistungen (ohne öffentliche Verwaltung)	5 243	3 642	1 601	128	119	37	913	360	45	
Mit Angabe eines allgemeinen Schulabschlusses zusammen										
davon:	24 249	19 837	4 411	340	267	107	2 543	1 036	118	
Haupt-(Volks-)schulabschluß	12 021	9 782	2 239	189	14	76	1 298	607	55	
Abschluß der allgemeinbildenden polytechnischen Oberschule in der ehemaligen DDR	509	417	92	9	/	/	56	21	/	
Realschul- oder gleichwertiger Abschluß	6 243	5 105	1 138	61	17	19	781	237	23	
Fachhoch-/Hochschulreife	5 476	4 533	942	80	234	11	408	171	37	
Mit Angabe eines berufsbildenden oder Hochschulabschlusses zusammen										
davon:	19 678	16 327	3 350	236	119	76	2 051	780	88	
Lehr-/Anlernausbildung 2)	14 593	11 875	2 718	170	76	65	1 708	640	58	
Fachschulabschluß 3)	1 669	1 514	156	10	5	/	92	39	5	
Fachhochschulabschluß 4)	1 356	1 211	145	15	9	/	85	30	/	
Universitätsabschluß 5)	2 060	1 728	332	42	29	/	165	70	20	

- 1) Klassifikation der Wirtschaftszweige, Ausgabe 1993 (WZ 93), Tiefengliederung für den Mikrozensus (siehe Anhang).
- 2) Einschl. gleichwertiger Berufsfachschulabschluß sowie berufliches Praktikum.
- 3) Einschl. einer Meister-/Technikerausbildung, Abschluß der Fachschule in der ehemaligen DDR.
- 4) Einschl. Ingenieurschul- und Verwaltungsfachhochschulabschluß.
- 5) Einschl. Lehrerausbildung.

3 ERWERBSTÄTIGE

3.17 Abhängig Erwerbstätige - darunter Ausländer - im April 1996 nach Altersgruppen, Familienstand, normalerweise je Woche geleisteten Arbeitsstunden, Wirtschaftsunterbereichen, Abschluß an einer allgemeinbildenden Schule, berufsbildendem oder Hochschulabschluß und Art der ausgeübten Tätigkeit

1 000

Gegenstand der Nachweisung	Abhängig Erwerbstätige insgesamt	Art der ausgeübten Tätigkeit								
		Vollzeit	Teilzeit	davon						ohne Angabe des Grundes
				weil Vollzeittätigkeit nicht zu finden	wegen Schulausbildung oder sonstiger Aus- und Fortbildung	aufgrund von Krankheit, Unfallfolgen	wegen persönlicher oder familiärer Verpflichtungen	weil Vollzeittätigkeit aus anderen Gründen nicht gewünscht		
A u s l ä n d e r										
Alter von ... bis unter ... Jahren										
15 - 20	142	129	13	/	6	/	/	/	/	/
20 - 25	346	303	43	16	8	-	11	7	/	/
25 - 30	405	342	62	14	10	/	26	9	/	/
30 - 35	383	320	63	12	/	/	34	9	/	/
35 - 40	306	255	51	10	/	/	25	11	/	/
40 - 45	292	242	51	11	/	/	26	9	/	/
45 - 50	314	269	45	8	/	/	22	10	/	/
50 - 55	240	214	27	6	/	/	11	7	/	/
55 - 60	142	129	13	/	-	/	5	/	/	/
60 - 65	36	32	/	/	-	-	/	/	/	/
65 und mehr	7	/	/	-	-	-	/	/	/	/
Zusammen	2 614	2 240	374	83	32	8	162	72	17	
Familienstand										
Ledig	670	598	72	21	23	/	8	15	/	/
Verheiratet	1 800	1 522	277	56	8	6	144	50	13	/
Verwitwet	29	23	6	/	/	/	/	/	/	/
Geschieden	115	96	19	/	/	/	8	/	/	/
Normalerweise geleistete Arbeitsstunden										
unter 20 Stunden	194	-	194	46	24	/	76	35	10	/
20 Stunden	87	-	87	18	6	/	41	17	/	/
21 - 35 Stunden	355	262	93	19	/	/	45	20	/	/
36 Stunden und mehr	1 978	1 978	-	-	-	-	-	-	-	-
Wirtschaftsunterbereich 1)										
Land- und Forstwirtschaft; Fischerei	34	31	/	/	-	-	/	/	/	/
Bergbau und Verarbeitendes Gewerbe	1 018	969	49	10	/	/	25	6	/	/
Energie- und Wasserversorgung	8	7	/	-	/	/	/	-	/	/
Baugewerbe	268	260	8	/	/	/	/	/	/	/
Handel und Gastgewerbe	508	399	110	29	9	/	42	24	/	/
Verkehr und Nachrichtenübermittlung	131	110	21	5	/	/	5	/	/	/
Kredit- und Versicherungsgewerbe	35	30	/	/	/	/	/	/	/	/
Grundstückswesen, Vermietung, Dienstleistungen für Unternehmen	152	99	53	13	/	/	24	9	/	/
öffentliche Verwaltung u.ä.	64	49	14	/	/	/	8	/	/	/
öffentliche und private Dienstleistungen (ohne öffentliche Verwaltung)	396	285	110	20	10	/	52	23	/	/

1) Klassifikation der Wirtschaftszweige, Ausgabe 1993 (WZ 93), Tiefengliederung für den Mikrozensus (siehe Anhang).

3.18 Tätigkeitsfälle im April 1996 nach Wirtschaftsbereichen *), Stellung im Beruf und in

Stellung im Beruf	Tätigkeitsfälle insgesamt	Davon mit ... tatsächlich in der						
		0	1 - 9	10 - 14	15 - 20	21 - 30	31 - 35	36 - 39
M ä n n								
								Land- und Forstwirtschaft;
Selbständige	350	5	17	20	22	25	6	/
Mithelfende Familienangehörige	85	/	11	9	11	10	/	/
Abhängige	204	/	/	/	5	/	/	71
Zusammen	619	14	32	31	38	40	13	74
								Produzierendes
Selbständige	595	21	19	15	15	16	6	22
Mithelfende Familienangehörige	12	/	/	/	/	/	/	-
Abhängige	7 289	267	54	29	54	132	828	2 956
Zusammen	7 896	288	77	46	71	148	834	2 978
								Handel, Gastgewerbe
Selbständige	672	21	20	18	19	18	6	13
Mithelfende Familienangehörige	30	/	7	6	6	/	/	/
Abhängige	2 931	120	57	52	62	53	82	1 123
Zusammen	3 634	143	84	77	87	74	89	1 137
								Sonstige
Selbständige	801	40	63	28	34	36	13	22
Mithelfende Familienangehörige	13	/	5	/	/	/	/	/
Abhängige	4 536	179	107	58	106	110	96	1 979
Zusammen	5 350	220	175	89	142	147	110	2 001
								Ins
Selbständige	2 418	87	119	81	90	95	32	60
Mithelfende Familienangehörige	120	6	27	19	21	14	/	/
Abhängige	14 960	573	222	143	227	300	1 011	6 130
Zusammen	17 498	666	368	243	338	409	1 046	6 190
W e i b								
								Land- und Forstwirtschaft;
Selbständige	46	/	/	/	/	6	/	/
Mithelfende Familienangehörige	162	/	11	15	18	29	9	/
Abhängige	121	6	5	9	14	12	/	20
Zusammen	330	11	19	27	36	47	16	22
								Produzierendes
Selbständige	83	/	7	6	12	8	/	/
Mithelfende Familienangehörige	46	/	11	11	12	/	/	/
Abhängige	2 380	167	94	99	273	236	256	755
Zusammen	2 509	174	111	116	297	246	260	760
								Handel, Gastgewerbe
Selbständige	287	11	16	15	21	18	6	9
Mithelfende Familienangehörige	76	/	11	13	13	8	/	/
Abhängige	2 874	203	190	206	414	406	109	705
Zusammen	3 237	218	218	235	448	432	116	715
								Sonstige
Selbständige	438	30	63	34	60	41	15	17
Mithelfende Familienangehörige	53	/	14	15	12	/	/	/
Abhängige	6 002	445	326	321	939	696	206	1 942
Zusammen	6 493	479	403	370	1 011	740	222	1 959
								Ins
Selbständige	854	47	89	57	96	73	27	31
Mithelfende Familienangehörige	337	14	47	55	54	42	11	/
Abhängige	11 378	822	615	635	1 641	1 350	576	3 422
Zusammen	12 569	882	751	748	1 791	1 465	614	3 456
I n s								
								Land- und Forstwirtschaft;
Selbständige	397	7	20	22	25	31	8	/
Mithelfende Familienangehörige	227	5	22	24	29	40	11	/
Abhängige	325	13	9	12	19	16	9	91
Zusammen	948	25	51	58	74	87	28	96
								Produzierendes
Selbständige	677	25	27	21	27	23	10	25
Mithelfende Familienangehörige	58	/	15	13	14	/	/	/
Abhängige	9 670	434	147	128	327	368	1 084	3 712
Zusammen	10 405	463	189	162	368	394	1 094	3 738
								Handel, Gastgewerbe
Selbständige	960	32	36	33	41	37	12	22
Mithelfende Familienangehörige	106	6	18	20	19	10	/	/
Abhängige	5 805	323	247	259	476	459	191	1 828
Zusammen	6 871	361	301	312	535	506	205	1 852
								Sonstige
Selbständige	1 239	70	125	62	94	77	28	39
Mithelfende Familienangehörige	66	/	19	18	13	/	/	/
Abhängige	10 538	624	494	379	1 046	806	303	3 921
Zusammen	11 843	699	578	459	1 153	887	332	3 960
								Ins
Selbständige	3 273	134	208	139	187	168	58	90
Mithelfende Familienangehörige	457	20	74	74	75	56	14	5
Abhängige	26 338	1 394	837	778	1 868	1 650	1 587	9 551
Insgesamt	30 067	1 548	1 119	991	2 129	1 874	1 660	9 647

*) Klassifikation der Wirtschaftszweige, Ausgabe 1993 (WZ 93), Tiefengliederung für den Mikrozensus (siehe Anhang).

TÄTIGE

der Berichtswoche vom 22. bis 28. April 1996 tatsächlich geleisteten Arbeitsstunden

Berichtswoche geleisteten Arbeitsstunden						Geleistete Arbeitsstunden		Stellung im Beruf
40	41 - 44	45 - 49	50 - 54	55 - 59	70 und mehr	insgesamt	je Tätigkeitsfall	
1 000						Mill.	Anzahl	
l i c h								
Fischerei								
13	/	8	24	82	123	18,4	52,7	Selbständige
/	/	/	/	/	6	1,8	28,3	Mith. Familienangehörige
55	7	14	10	12	8	8,0	39,5	Abhängige
72	11	24	36	98	138	28,3	45,8	Zusammen
Gewerbe								
82	/	41	94	172	87	29,1	49,0	Selbständige
/	/	/	/	/	/	0,2	20,6	Mith. Familienangehörige
1 798	228	370	288	235	51	276,7	38,0	Abhängige
1 881	233	411	383	407	138	306,0	38,8	Zusammen
und Verkehr								
63	7	46	98	187	154	35,3	52,5	Selbständige
/	/	/	/	/	/	0,6	21,1	Mith. Familienangehörige
630	96	197	188	199	73	114,3	39,0	Abhängige
694	103	244	287	387	228	150,2	41,3	Zusammen
Dienstleistungen								
96	9	49	122	190	99	35,1	43,9	Selbständige
/	-	/	/	/	/	0,2	14,0	Mith. Familienangehörige
880	157	291	244	245	82	173,6	38,3	Abhängige
976	166	340	367	435	181	208,9	39,0	Zusammen
gesamt								
254	24	145	339	630	463	118,0	48,8	Selbständige
6	/	/	/	7	8	2,9	24,2	Mith. Familienangehörige
3 363	488	872	730	690	214	572,6	38,3	Abhängige
3 623	513	1 019	1 073	1 327	685	693,5	39,6	Zusammen
l i c h								
Fischerei								
/	/	/	/	9	11	2,1	46,2	Selbständige
13	/	/	10	18	27	6,3	38,8	Mith. Familienangehörige
23	/	/	/	8	10	4,3	35,1	Abhängige
40	6	8	16	35	48	12,7	38,5	Zusammen
Gewerbe								
11	/	/	8	9	/	2,8	39,8	Selbständige
/	/	/	/	/	/	0,8	17,4	Mith. Familienangehörige
351	37	46	31	24	11	71,9	30,2	Abhängige
365	39	51	39	34	15	75,5	30,1	Zusammen
und Verkehr								
29	7	26	32	50	46	12,7	44,1	Selbständige
6	/	/	/	5	7	2,1	28,0	Mith. Familienangehörige
390	52	75	51	45	27	81,0	28,2	Abhängige
425	60	103	85	100	81	95,7	29,6	Zusammen
Dienstleistungen								
58	6	24	33	36	20	13,1	30,0	Selbständige
/	/	/	/	/	/	0,9	16,2	Mith. Familienangehörige
680	119	134	93	70	29	172,4	28,7	Abhängige
740	125	159	127	107	50	186,3	28,7	Zusammen
gesamt								
102	16	56	75	105	82	30,7	36,0	Selbständige
24	/	7	15	25	35	10,1	29,9	Mith. Familienangehörige
1 444	211	258	178	148	77	329,5	29,0	Abhängige
1 569	231	321	268	277	194	370,3	29,5	Zusammen
g e s a m t								
Fischerei								
16	/	10	26	91	135	20,6	51,9	Selbständige
17	/	5	13	22	33	8,1	35,8	Mith. Familienangehörige
78	9	17	13	20	18	12,3	37,8	Abhängige
111	17	31	52	133	186	41,0	43,3	Zusammen
Gewerbe								
93	6	45	102	181	91	31,9	47,1	Selbständige
/	/	/	/	/	/	1,1	18,1	Mith. Familienangehörige
2 149	265	416	319	259	62	348,6	36,1	Abhängige
2 246	272	463	422	441	153	381,5	36,7	Zusammen
und Verkehr								
92	14	72	130	237	201	47,9	50,0	Selbständige
7	/	/	/	7	8	2,8	26,0	Mith. Familienangehörige
1 020	148	272	239	244	100	195,3	33,6	Abhängige
1 119	163	347	372	488	309	246,0	35,8	Zusammen
Dienstleistungen								
154	15	73	156	226	119	48,3	39,0	Selbständige
/	/	/	/	/	/	1,0	15,7	Mith. Familienangehörige
1 560	277	425	337	315	111	345,9	32,8	Abhängige
1 716	291	499	494	542	232	395,2	33,4	Zusammen
gesamt								
356	39	200	414	735	545	148,7	45,4	Selbständige
30	/	10	19	32	43	13,0	28,4	Mith. Familienangehörige
4 806	699	1 130	908	838	291	902,1	34,3	Abhängige
5 192	743	1 340	1 340	1 605	879	1 063,8	35,4	Insgesamt

4 ERWERBSLOSE

4.1 Erwerbslose im April 1996 nach Familienstand und Altersgruppen

Familienstand		Erwerbs- lose insgesamt	Davon im Alter von ... bis unter ... Jahren							65 und mehr
			15 - 20	20 - 25	25 - 35	35 - 45	45 - 55	55 - 60	60 - 65	
I n s g e s a m t										
1 000										
Ledig	männlich	601	58	129	220	106	52	30	6	/
	weiblich	287	45	75	100	38	15	12	/	-
	insgesamt	888	103	204	320	145	67	43	7	/
Verheiratet	männlich	794	/	26	149	161	177	234	42	/
	weiblich	589	/	28	140	155	145	106	11	/
	insgesamt	1 382	/	53	289	316	322	341	53	/
Verwitwet/ Geschieden	männlich	150	-	/	20	38	49	34	8	/
	weiblich	180	/	/	29	45	50	45	6	/
	insgesamt	330	/	/	49	83	99	79	15	/
Insgesamt	männlich	1 545	59	155	389	305	279	298	56	/
	weiblich	1 056	48	105	269	239	210	164	19	/
	insgesamt	2 601	107	261	658	544	488	462	75	7
In Prozent der abhängigen Erwerbspersonen										
Ledig	männlich	11,1	10,2	10,2	9,7	13,2	15,9	23,9	21,1	/
	weiblich	7,7	10,7	7,6	6,5	8,0	7,5	14,6	/	-
	insgesamt	9,7	10,4	9,0	8,4	11,3	12,8	20,1	15,7	/
Verheiratet	männlich	7,9	/	16,3	6,8	5,3	6,3	16,3	11,5	/
	weiblich	8,3	/	13,2	7,7	6,8	7,5	14,3	9,3	/
	insgesamt	8,1	/	14,6	7,2	6,0	6,8	15,7	11,0	/
Verwitwet/ Geschieden	männlich	17,1	/	/	18,0	13,9	16,1	24,1	22,7	/
	weiblich	12,9	/	/	16,1	11,4	11,0	17,1	11,0	/
	insgesamt	14,5	/	/	16,8	12,4	13,0	19,5	15,5	/
Insgesamt	männlich	9,5	10,2	10,9	8,5	7,5	8,1	17,5	13,0	/
	weiblich	8,6	11,1	8,7	7,6	7,5	8,1	15,0	9,7	/
	insgesamt	9,1	10,6	9,9	8,1	7,5	8,1	16,5	12,0	5,0
D a r u n t e r : S o f o r t v e r f ü g b a r e E r w e r b s l o s e										
1 000										
Ledig	männlich	533	48	118	195	95	48	24	/	/
	weiblich	244	37	66	85	33	12	11	/	-
	insgesamt	777	85	184	280	128	60	35	5	/
Verheiratet	männlich	675	/	24	137	145	153	179	33	/
	weiblich	496	/	23	116	136	124	86	8	/
	insgesamt	1 171	/	46	253	281	277	265	41	/
Verwitwet/ Geschieden	männlich	128	-	/	18	35	43	26	6	/
	weiblich	150	/	/	23	38	43	37	5	/
	insgesamt	278	/	/	41	73	86	62	12	/
Zusammen	männlich	1 336	49	142	350	275	244	228	43	/
	weiblich	890	39	91	224	207	179	133	15	/
	insgesamt	2 226	88	233	574	482	423	362	58	6

4.2 Erwerbslose im April 1996 nach Wirtschaftsbereichen und Stellung im Beruf der letzten Erwerbstätigkeit *)

Wirtschaftsbereich 1)	Insgesamt			Männlich			Weiblich		
	insgesamt	Selbstständige, Mithelfende Familienangehörige	Abhängige	zusammen	Selbstständige, Mithelfende Familienangehörige	Abhängige	zusammen	Selbstständige, Mithelfende Familienangehörige	Abhängige
I n s g e s a m t									
1 000									
Land- und Forstwirtschaft; Fischerei	65	/	60	47	/	44	17	/	15
Produzierendes Gewerbe	1 139	15	1 124	821	11	810	318	/	314
Handel, Gastgewerbe und Verkehr	569	31	538	302	21	281	267	9	258
Sonstige Dienstleistungen	560	18	543	230	11	219	330	6	324
Insgesamt	2 333	68	2 265	1 400	47	1 354	932	21	911
In Prozent der Erwerbspersonen									
Land- und Forstwirtschaft; Fischerei	7,6	/	16,0	8,7	/	18,1	5,5	/	12,0
Produzierendes Gewerbe	10,0	2,1	10,5	9,5	1,9	10,1	11,2	/	11,6
Handel, Gastgewerbe und Verkehr	7,9	3,1	8,7	7,9	3,2	8,9	7,9	2,7	8,4
Sonstige Dienstleistungen	4,6	1,5	5,0	4,2	1,6	4,6	5,0	1,4	5,2
Insgesamt	7,4	2,0	8,0	7,6	2,1	8,4	7,1	1,9	7,5
D a r u n t e r : S o f o r t v e r f ü g b a r e E r w e r b s l o s e									
1 000									
Land- und Forstwirtschaft; Fischerei	58	/	53	43	/	40	15	/	13
Produzierendes Gewerbe	965	13	952	699	10	689	266	/	263
Handel, Gastgewerbe und Verkehr	493	28	465	264	19	245	229	9	220
Sonstige Dienstleistungen	476	14	461	200	9	191	276	5	271
Zusammen	1 992	60	1 932	1 205	40	1 165	787	19	767

*) Ergebnis der Unterstichprobe.- Ohne Erwerbslose, die noch nie erwerbstätig waren.

1) Klassifikation der Wirtschaftszweige, Ausgabe 1993 (WZ 93), Tiefengliederung für den Mikrozensus (siehe Anhang).

4.3 Erwerbslose im April 1996 nach Dauer der Arbeitsuche und Altersgruppen

Dauer der Arbeitsuche	Erwerbs- lose ins- gesamt	Davon im Alter von ... bis unter ... Jahren							
		15 - 20	20 - 25	25 - 35	35 - 45	45 - 55	55 - 60	60 - 65	65 u. mehr

I n s g e s a m t

1 000

Dauer der Arbeitsuche		Erwerbs- lose ins- gesamt	15 - 20	20 - 25	25 - 35	35 - 45	45 - 55	55 - 60	60 - 65	65 u. mehr
unter 1 Monat	männlich	103	6	16	29	19	14	16	/	/
	weiblich	64	/	8	19	14	11	7	/	/
	insgesamt	166	10	23	48	33	25	24	/	/
1 bis unter 3 Monate	männlich	133	9	20	44	25	15	18	/	/
	weiblich	104	8	17	32	23	14	9	/	-
	insgesamt	237	16	37	76	47	30	26	/	/
3 bis unter 6 Monate	männlich	229	12	31	66	44	37	33	7	/
	weiblich	152	10	24	44	33	24	16	/	/
	insgesamt	381	22	55	110	77	61	48	7	/
6 Monate bis unter 1 Jahr	männlich	248	9	31	72	49	38	39	9	/
	weiblich	191	9	21	54	46	37	20	/	-
	insgesamt	439	18	52	126	96	75	59	12	/
1 bis unter 1 1/2 Jahre	männlich	155	5	11	39	30	30	33	/	/
	weiblich	107	/	7	27	25	24	19	/	-
	insgesamt	262	9	18	67	55	54	52	7	/
1 1/2 bis unter 2 Jahre	männlich	117	/	10	24	27	22	27	/	/
	weiblich	81	/	6	19	20	17	16	/	/
	insgesamt	198	/	16	43	46	39	44	6	/
2 bis unter 4 Jahre	männlich	210	/	11	42	48	50	49	7	/
	weiblich	116	/	7	23	26	29	28	/	/
	insgesamt	326	/	17	64	74	80	77	9	/
4 Jahre und mehr	männlich	125	/	/	21	30	38	26	5	/
	weiblich	87	/	/	15	20	24	20	/	/
	insgesamt	212	/	7	36	50	61	46	9	/
Ohne Angabe	männlich	225	11	22	53	33	35	57	13	/
	weiblich	155	10	13	36	32	29	29	/	/
	insgesamt	380	21	35	89	66	63	86	17	/
Insgesamt	männlich	1 545	59	155	389	305	279	298	56	/
	weiblich	1 056	48	105	269	239	210	164	19	/
	insgesamt	2 601	107	261	658	544	488	462	75	7

In Prozent der Altersgruppe

unter 1 Monat	männlich	100	6,0	15,4	28,2	18,3	13,4	16,0	/	/
	weiblich	100	/	12,0	30,0	21,7	17,1	11,4	/	/
	insgesamt	100	6,2	14,1	28,9	19,6	14,8	14,2	/	/
1 bis unter 3 Monate	männlich	100	6,5	14,8	33,1	18,5	11,4	13,1	/	/
	weiblich	100	7,3	16,6	30,8	21,8	13,9	8,4	/	-
	insgesamt	100	6,9	15,6	32,1	19,9	12,5	11,1	/	/
3 bis unter 6 Monate	männlich	100	5,1	13,6	28,6	19,3	16,2	14,2	2,9	/
	weiblich	100	6,6	15,6	29,0	21,8	16,0	10,4	/	/
	insgesamt	100	5,7	14,4	28,8	20,3	16,1	12,7	1,9	/
6 Monate bis unter 1 Jahr	männlich	100	3,7	12,5	29,0	19,9	15,2	15,7	3,8	/
	weiblich	100	4,8	11,2	28,4	24,4	19,7	10,5	/	-
	insgesamt	100	4,2	11,9	28,7	21,8	17,2	13,4	2,7	/
1 bis unter 1 1/2 Jahre	männlich	100	3,5	7,1	25,4	19,7	19,7	21,4	/	/
	weiblich	100	/	6,7	25,5	23,3	22,0	17,4	/	-
	insgesamt	100	3,3	6,9	25,4	21,2	20,7	19,8	2,7	/
1 1/2 bis unter 2 Jahre	männlich	100	/	8,5	20,7	22,7	18,7	23,4	/	/
	weiblich	100	/	7,4	23,2	24,4	20,9	20,1	/	/
	insgesamt	100	/	8,1	21,7	23,4	19,6	22,0	3,1	/
2 bis unter 4 Jahre	männlich	100	/	5,0	19,7	23,0	23,9	23,3	3,3	/
	weiblich	100	/	5,6	19,5	22,1	25,2	24,3	/	/
	insgesamt	100	/	5,3	19,6	22,7	24,4	23,7	2,8	/
4 Jahre und mehr	männlich	100	/	/	16,6	23,7	30,2	20,5	4,2	/
	weiblich	100	/	/	17,3	23,4	27,4	23,5	/	/
	insgesamt	100	/	3,3	16,9	23,6	29,0	21,7	4,2	/
Ohne Angabe	männlich	100	4,9	9,6	23,4	14,9	15,4	25,4	5,8	/
	weiblich	100	6,4	8,4	23,2	21,0	18,7	18,7	/	/
	insgesamt	100	5,5	9,1	23,4	17,3	16,7	22,7	4,6	/
Insgesamt	männlich	100	3,8	10,0	25,2	19,8	18,0	19,3	3,6	/
	weiblich	100	4,5	10,0	25,5	22,6	19,9	15,5	1,8	/
	insgesamt	100	4,1	10,0	25,3	20,9	18,8	17,8	2,9	/

4.3 Erwerbslose im April 1996 nach Dauer der Arbeitsuche und Altersgruppen

Dauer der Arbeitsuche	Erwerbs- lose ins- gesamt	Davon im Alter von ... bis unter ... Jahren						
		15 - 20	20 - 25	25 - 35	35 - 45	45 - 55	55 - 60	60 - 65

Darunter: Sofort verfügbare Erwerbslose

1 000

Dauer der Arbeitssuche										
unter 1 Monat	männlich	86	/	13	25	17	12	12	/	/
	weiblich	54	/	7	16	11	9	6	/	/
	insgesamt	139	8	20	41	28	21	18	/	/
1 bis unter 3 Monate	männlich	119	7	18	41	22	14	14	/	/
	weiblich	86	/	14	26	20	13	8	/	-
	insgesamt	204	12	32	67	42	27	22	/	/
3 bis unter 6 Monate	männlich	200	10	30	60	39	33	23	5	/
	weiblich	130	8	21	37	30	21	13	/	/
	insgesamt	330	18	50	96	69	54	36	6	/
6 Monate bis unter 1 Jahr	männlich	217	7	29	66	44	33	30	7	/
	weiblich	165	7	19	47	41	33	16	/	-
	insgesamt	382	14	47	113	85	66	46	9	/
1 bis unter 1 1/2 Jahre	männlich	136	/	10	35	28	27	27	/	/
	weiblich	88	/	6	22	21	20	15	/	-
	insgesamt	225	8	16	57	49	48	41	5	/
1 1/2 bis unter 2 Jahre	männlich	104	/	9	22	24	19	23	/	/
	weiblich	69	/	5	15	17	15	14	/	-
	insgesamt	172	/	15	36	42	34	36	6	/
2 bis unter 4 Jahre	männlich	180	/	10	37	43	43	38	6	/
	weiblich	98	/	6	19	22	25	23	/	/
	insgesamt	278	/	15	55	65	68	62	7	/
4 Jahre und mehr	männlich	110	/	/	19	27	34	21	/	/
	weiblich	73	/	/	12	17	20	18	/	/
	insgesamt	183	/	7	31	44	53	39	7	/
Ohne Angabe	männlich	184	10	19	47	29	29	40	9	/
	weiblich	127	9	11	30	28	24	21	/	/
	insgesamt	311	19	31	77	57	52	61	13	/
Zusammen	männlich	1 336	49	142	350	275	244	228	43	/
	weiblich	890	39	91	224	207	179	133	15	/
	insgesamt	2 226	88	233	574	482	423	362	58	6

In Prozent der Altersgruppe

unter 1 Monat	männlich	100	/	15,5	29,4	19,4	13,9	14,4	/	/
	weiblich	100	/	13,0	29,7	21,2	16,8	11,3	/	/
	insgesamt	100	6,0	14,6	29,5	20,1	15,0	13,2	/	/
1 bis unter 3 Monate	männlich	100	5,7	14,8	34,4	19,0	11,7	11,9	/	/
	weiblich	100	/	16,8	30,2	22,8	14,7	8,9	/	-
	insgesamt	100	5,7	15,7	32,7	20,6	13,0	10,6	/	/
3 bis unter 6 Monate	männlich	100	4,9	14,9	29,7	19,7	16,6	11,5	2,6	/
	weiblich	100	6,3	15,9	28,4	22,8	16,1	9,9	/	/
	insgesamt	100	5,5	15,3	29,2	20,9	16,4	10,8	1,8	/
6 Monate bis unter 1 Jahr	männlich	100	3,3	13,2	30,4	20,4	15,4	13,7	3,3	/
	weiblich	100	4,3	11,4	28,7	24,8	19,8	9,8	/	-
	insgesamt	100	3,8	12,4	29,7	22,3	17,3	12,1	2,4	/
1 bis unter 1 1/2 Jahre	männlich	100	/	7,5	25,7	20,7	20,2	19,5	/	/
	weiblich	100	/	6,5	25,0	24,0	23,0	16,5	/	-
	insgesamt	100	3,4	7,1	25,4	22,0	21,3	18,3	2,4	/
1 1/2 bis unter 2 Jahre	männlich	100	/	9,0	20,9	23,6	18,6	21,8	/	/
	weiblich	100	/	7,7	21,2	25,1	21,6	20,2	/	-
	insgesamt	100	/	8,4	21,0	24,2	19,8	21,1	3,2	/
2 bis unter 4 Jahre	männlich	100	/	5,4	20,5	24,1	23,7	21,4	3,2	/
	weiblich	100	/	5,7	19,0	22,5	25,8	23,7	/	/
	insgesamt	100	/	5,5	19,9	23,5	24,5	22,2	2,7	/
4 Jahre und mehr	männlich	100	/	/	16,8	24,6	30,3	19,4	/	/
	weiblich	100	/	/	16,7	23,7	27,2	24,1	/	/
	insgesamt	100	/	3,6	16,8	24,2	29,1	21,3	3,6	/
Ohne Angabe	männlich	100	5,2	10,5	25,3	15,8	15,6	21,9	5,1	/
	weiblich	100	7,2	8,8	23,7	21,7	18,6	16,5	/	/
	insgesamt	100	6,0	9,8	24,6	18,2	16,8	19,7	4,0	/
Zusammen	männlich	100	3,7	10,7	26,2	20,6	18,3	17,1	3,3	/
	weiblich	100	4,4	10,2	25,1	23,3	20,1	15,0	1,6	/
	insgesamt	100	4,0	10,5	25,8	21,6	19,0	16,2	2,6	/

4.4 Erwerbslose im April 1996 nach Art der Arbeitsuche, Art der gesuchten Tätigkeit und Dauer der Arbeitsuche

1 000

Art der Arbeitsuche (m = männlich, w = weiblich, i = insgesamt)	Insgesamt	Davon nach Dauer der Arbeitsuche							Ohne Angabe	
		unter 1 Monat	1 bis unter 3 Monate	3 bis unter 6 Monate	6 Monate bis unter 1 Jahr	1 bis unter 1 1/2 Jahre	1 1/2 bis unter 2 Jahre	2 und mehr Jahre		
I n s g e s a m t										
Insgesamt	m	1 545	103	133	229	248	155	117	335	225
	w	1 056	64	104	152	191	107	81	203	155
	i	2 601	166	237	381	439	262	198	538	380
Suche abgeschlossen	m	77	9	6	12	9	/	/	11	21
	w	70	7	/	9	9	/	/	10	24
	i	147	16	11	21	18	9	6	21	45
Suche nach einer Tätig- keit als:										
Selbständiger	m	7	/	/	/	/	/	/	/	/
	w	/	/	/	/	/	/	/	/	/
	i	9	/	/	/	/	/	/	/	/
Arbeitnehmer	m	1 462	93	127	216	238	149	113	323	209
	w	983	57	98	142	181	103	78	193	131
	i	2 445	149	225	358	419	252	192	516	334
darunter:										
Art der gesuchten Tätigkeit										
- nur Vollzeit- tätigkeit	m	1 138	76	105	177	195	114	86	230	155
	w	447	29	48	69	83	44	36	82	57
	i	1 585	105	152	246	278	158	122	312	212
- nur Teilzeit- tätigkeit	m	36	/	/	/	/	/	/	11	6
	w	241	14	24	34	47	24	19	46	34
	i	277	16	27	38	50	27	21	57	40
- Vollzeittätigkeit, ggf. Teilzeit- tätigkeit	m	239	11	17	30	34	27	21	74	26
	w	198	10	18	28	33	24	18	46	22
	i	437	21	35	58	67	51	39	120	47
- Teilzeittätigkeit, ggf. Vollzeit- tätigkeit	m	31	/	/	/	/	/	/	7	5
	w	86	/	9	11	18	10	6	18	10
	i	116	5	10	15	22	15	8	25	15
darunter:										
Erste Methode der aktiven Arbeitsuche										
Arbeitsamt	m	1 412	88	120	210	231	146	111	315	191
	w	905	51	86	128	168	97	74	181	118
	i	2 317	139	207	338	400	243	186	496	310
darunter:										
mit Arbeitslosen- geld/-hilfe	m	1 130	68	98	175	192	120	88	232	156
	w	615	37	61	96	122	69	51	99	81
	i	1 745	104	159	271	314	190	139	331	237
Private Vermittlung	m	16	/	/	/	/	/	/	/	6
	w	14	/	/	/	/	/	/	/	/
	i	31	/	/	/	/	/	/	/	9
Aufgabe von Inseraten	m	/	/	/	/	/	/	/	/	/
	w	6	/	/	/	/	/	/	/	/
	i	9	/	/	/	/	/	/	/	/
Bewerbung auf In- serate	m	14	/	/	/	/	/	/	/	/
	w	26	/	/	/	/	/	/	/	/
	i	40	/	6	6	7	/	/	7	5
Bewerbung auf eine nicht ausgeschriebene Stelle	m	/	/	/	/	/	/	/	/	/
	w	/	/	/	/	/	/	/	/	/
	i	5	/	/	/	/	/	/	/	/
Persönliche Ver- bindung	m	/	/	/	/	/	/	/	/	/
	w	11	/	/	/	/	/	/	/	/
	i	16	/	/	/	/	/	/	/	/
Durchsehen von- Inseraten	m	/	/	/	/	/	/	/	/	/
	w	13	/	/	/	/	/	/	/	/
	i	17	/	/	/	/	/	/	/	/
Sonstige Bemühungen	m	/	/	/	/	/	/	/	/	/
	w	/	/	/	/	/	/	/	/	/
	i	9	/	/	/	/	/	/	/	/

4 ERWERBSLOSE

4.4 Erwerbslose im April 1996 nach Art der Arbeitsuche, Art der gesuchten Tätigkeit und Dauer der Arbeitsuche

1 000

Art der Arbeitsuche (m = männlich, w = weiblich, i = insgesamt)	Insgesamt	Davon nach Dauer der Arbeitsuche						Ohne Angabe		
		unter 1 Monat	1 bis unter 3 Monate	3 bis unter 6 Monate	6 Monate bis unter 1 Jahr	1 bis unter 1 1/2 Jahre	1 1/2 bis unter 2 Jahre		2 und mehr Jahre	
S o f o r t v e r f ü g b a r e E r w e r b s l o s e										
Zusammen	m	1 336	86	119	200	217	136	104	291	184
	w	890	54	86	130	165	88	69	171	127
	i	2 226	139	204	330	382	225	172	461	311
Suche abgeschlossen	m	77	9	6	12	9	/	/	11	21
	w	70	7	/	9	9	/	/	10	24
	i	147	16	11	21	18	9	6	21	45
Suche nach einer Tätig- keit als:										
Selbständiger	m	6	/	/	/	/	/	/	/	/
	w	/	/	/	/	/	/	/	/	/
	i	7	/	/	/	/	/	/	/	/
Arbeitnehmer	m	1 253	76	112	187	207	131	100	279	162
	w	818	46	81	120	156	84	66	161	104
	i	2 071	122	193	307	362	215	166	440	266
darunter:										
Art der gesuchten Tätigkeit										
- nur Vollzeit- tätigkeit	m	988	62	93	154	172	101	77	203	126
	w	381	25	39	59	71	38	32	70	46
	i	1 369	88	132	214	243	139	109	273	172
- nur Teilzeit- tätigkeit	m	25	/	/	/	/	/	/	6	/
	w	190	10	19	27	40	18	15	35	26
	i	215	12	21	31	43	21	16	41	30
- Vollzeittätigkeit, ggf. Teilzeit- tätigkeit	m	209	10	15	27	28	24	19	63	22
	w	172	8	16	23	30	20	15	41	19
	i	381	17	31	50	59	44	34	104	41
- Teilzeittätigkeit, ggf. Vollzeit- tätigkeit	m	20	/	/	/	/	/	/	/	/
	w	67	/	7	9	14	8	/	15	7
	i	87	/	8	11	17	11	6	20	10
darunter:										
Erste Methode der aktiven Arbeitsuche										
Arbeitsamt	m	1 213	73	107	183	201	128	98	271	152
	w	756	43	72	109	145	80	63	151	93
	i	1 969	115	179	292	346	208	161	422	245
darunter:										
mit Arbeitslosen- geld/-hilfe	m	969	56	89	153	169	106	77	198	121
	w	513	30	52	83	106	57	42	80	63
	i	1 481	87	141	236	274	163	119	277	184
Private Vermittlung	m	14	/	/	/	/	/	/	/	6
	w	13	/	/	/	/	/	/	/	/
	i	26	/	/	/	/	/	/	/	8
Aufgabe von Inseraten	m	/	/	/	/	/	/	/	/	/
	w	/	/	/	/	/	/	/	/	/
	i	8	/	/	/	/	/	/	/	/
Bewerbung auf In- serate	m	11	/	/	/	/	/	/	/	/
	w	21	/	/	/	/	/	/	/	/
	i	32	/	/	6	6	/	/	6	/
Bewerbung auf eine nicht ausgeschriebene Stelle	m	/	/	/	/	/	-	/	/	/
	w	/	-	/	/	/	-	/	/	/
	i	/	/	/	/	/	-	/	/	/
Persönliche Ver- bindung	m	/	/	/	/	/	/	/	/	/
	w	9	/	/	/	/	/	/	/	/
	i	13	/	/	/	/	/	/	/	/
Durchsehen von- Inseraten	m	/	/	/	/	/	/	/	/	/
	w	10	/	/	/	/	/	/	/	/
	i	13	/	/	/	/	/	/	/	/
Sonstige Bemühungen	m	/	/	/	/	/	/	/	/	/
	w	/	-	/	/	/	/	/	/	/
	i	6	/	/	/	/	/	/	/	/

4.5 Erwerbslose im April 1996 nach Umständen der Arbeitsuche und Altersgruppen

Umstände der Arbeitsuche		Erwerbs- lose ins- gesamt	Davon im Alter von ... bis unter ... Jahren							
			15 - 20	20 - 25	25 - 35	35 - 45	45 - 55	55 - 60	60 - 65	
Insgesamt 1 000										
Insgesamt	männlich	1 545	59	155	389	305	279	298	56	/
	weiblich	1 056	48	105	269	239	210	164	19	/
	insgesamt	2 601	107	261	658	544	488	462	75	7
Arbeitsuchende zusammen	männlich	1 468	51	146	370	295	269	282	52	/
	weiblich	985	40	97	252	225	199	155	16	/
	insgesamt	2 454	92	244	622	519	468	437	68	/
Darunter:										
Entlassung	männlich	760	13	73	193	169	166	124	22	/
	weiblich	415	10	43	92	92	99	73	6	/
	insgesamt	1 175	23	115	284	261	265	197	29	/
Eigener Kündigung	männlich	68	/	6	23	14	13	7	/	-
	weiblich	71	/	6	19	16	15	10	/	-
	insgesamt	138	6	13	42	30	28	17	/	-
Freiwilliger Unterbrechung	männlich	15	/	/	/	/	/	/	-	-
	weiblich	68	/	/	27	25	8	/	/	-
	insgesamt	82	/	5	31	28	11	5	/	-
Arbeitsuche abgeschlossen	männlich	77	7	9	20	11	10	15	/	/
	weiblich	70	7	8	16	14	11	10	/	/
	insgesamt	147	15	17	36	25	20	25	7	/
In Prozent der Altersgruppe										
Insgesamt	männlich	100	3,8	10,0	25,2	19,8	18,0	19,3	3,6	/
	weiblich	100	4,5	10,0	25,5	22,6	19,9	15,5	1,8	/
	insgesamt	100	4,1	10,0	25,3	20,9	18,8	17,8	2,9	/
Arbeitsuchende zusammen	männlich	100	3,5	10,0	25,2	20,1	18,3	19,2	3,5	/
	weiblich	100	4,1	9,9	25,6	22,8	20,2	15,7	1,6	/
	insgesamt	100	3,7	9,9	25,3	21,2	19,1	17,8	2,8	/
Darunter:										
Entlassung	männlich	100	1,7	9,6	25,4	22,2	21,8	16,3	2,9	/
	weiblich	100	2,3	10,2	22,1	22,2	23,9	17,6	1,6	/
	insgesamt	100	1,9	9,8	24,2	22,2	22,5	16,8	2,5	/
Eigener Kündigung	männlich	100	/	9,4	33,6	20,5	18,8	11,1	/	-
	weiblich	100	/	8,7	27,0	23,1	21,6	14,2	/	-
	insgesamt	100	4,5	9,1	30,2	21,8	20,2	12,7	/	-
Freiwilliger Unterbrechung	männlich	100	/	/	/	/	/	/	-	-
	weiblich	100	/	/	39,8	36,6	12,4	/	/	-
	insgesamt	100	/	6,5	37,8	34,2	13,4	6,2	/	-
Arbeitsuche abgeschlossen	männlich	100	9,6	11,3	25,3	14,0	12,5	20,0	/	/
	weiblich	100	10,3	11,2	23,4	20,7	15,3	13,6	/	/
	insgesamt	100	9,9	11,2	24,4	17,2	13,8	16,9	4,6	/
Darunter: Sofort verfügbare Erwerbslose 1 000										
Zusammen	männlich	1 336	49	142	350	275	244	228	43	/
	weiblich	890	39	91	224	207	179	133	15	/
	insgesamt	2 226	88	233	574	482	423	362	58	6
Arbeitsuchende zusammen	männlich	1 259	42	134	331	264	234	213	39	/
	weiblich	820	32	83	207	192	168	124	12	/
	insgesamt	2 079	74	217	538	457	403	337	51	/
Darunter:										
Entlassung	männlich	695	12	69	179	155	151	108	20	/
	weiblich	362	9	38	77	82	87	64	6	/
	insgesamt	1 057	21	107	256	237	238	172	25	/
Eigener Kündigung	männlich	59	/	6	20	12	10	7	/	-
	weiblich	61	/	6	17	15	12	9	/	-
	insgesamt	119	6	11	36	27	22	15	/	-
Freiwilliger Unterbrechung	männlich	12	/	/	/	/	/	/	-	-
	weiblich	55	/	/	22	20	7	/	/	-
	insgesamt	67	/	/	25	23	10	/	/	-
Arbeitsuche abgeschlossen	männlich	77	7	9	20	11	10	15	/	/
	weiblich	70	7	8	16	14	11	10	/	/
	insgesamt	147	15	17	36	25	20	25	7	/
In Prozent der Altersgruppe										
Zusammen	männlich	100	3,7	10,7	26,2	20,6	18,3	17,1	3,3	/
	weiblich	100	4,4	10,2	25,1	23,3	20,1	15,0	1,6	/
	insgesamt	100	4,0	10,5	25,8	21,6	19,0	16,2	2,6	/
Arbeitsuchende zusammen	männlich	100	3,3	10,6	26,3	21,0	18,6	16,9	3,1	/
	weiblich	100	3,9	10,1	25,3	23,6	20,5	15,1	1,5	/
	insgesamt	100	3,5	10,4	25,9	22,0	19,4	16,2	2,5	/
Darunter:										
Entlassung	männlich	100	1,8	9,9	25,8	22,4	21,7	15,5	2,8	/
	weiblich	100	2,4	10,5	21,3	22,6	23,9	17,6	1,6	/
	insgesamt	100	2,0	10,1	24,2	22,5	22,5	16,2	2,4	/
Eigener Kündigung	männlich	100	/	9,5	33,7	20,4	17,9	11,4	/	-
	weiblich	100	/	8,6	27,3	24,3	19,6	14,2	/	-
	insgesamt	100	5,0	9,1	30,5	22,4	18,8	12,8	/	-
Freiwilliger Unterbrechung	männlich	100	/	/	/	/	/	/	-	-
	weiblich	100	/	/	39,7	36,5	13,1	/	/	-
	insgesamt	100	/	/	37,5	34,2	14,6	/	/	-
Arbeitsuche abgeschlossen	männlich	100	9,6	11,3	25,3	14,0	12,5	20,0	/	/
	weiblich	100	10,3	11,2	23,4	20,7	15,3	13,6	/	/
	insgesamt	100	9,9	11,2	24,4	17,2	13,8	16,9	4,6	/

5.1 Nichterwerbspersonen im Alter von 15 und mehr Jahren im April 1996 nach Zeitpunkt der Beendigung der letzten Erwerbstätigkeit und Altersgruppen *)

1 000

Frühere Erwerbstätigkeit	Insgesamt	Davon im Alter von ... bis unter ... Jahren										
		15 - 20	20 - 25	25 - 35	35 - 45	45 - 55	55 - 58	58 - 60	60 - 63	63 - 65	65 u.mehr	
M ä n n l i c h												
Mit früherer Erwerbstätigkeit												
Frühere Erwerbstätigkeit wurde beendet ...												
vor weniger als 1 Monat	29	/	/	/	/	/	/	/	/	/	/	/
1 bis unter 3 Monaten	75	/	6	16	/	10	7	8	7	14	8	/
3 bis unter 6 Monaten	153	/	7	15	7	14	19	20	34	17	18	/
1/2 bis unter 1 Jahr	241	/	19	29	15	22	26	24	63	27	23	/
1 bis unter 1 1/2 Jahren	236	/	11	13	8	14	31	28	65	39	26	/
1 1/2 bis unter 2 Jahren	237	/	12	19	8	20	21	22	66	34	34	/
2 bis unter 3 Jahren	455	/	9	23	13	33	39	44	126	51	117	/
3 und mehr Jahren	4 819	/	13	103	72	160	135	130	344	324	3 538	/
Ohne Angabe	51	/	/	5	/	6	/	/	11	/	11	/
Zusammen	6 295	9	83	228	129	284	284	280	720	507	3 771	
Ohne frühere Erwerbstätigkeit	2 045	1 144	386	313	51	25	9	6	12	8	91	
Ohne Angabe	37	/	/	5	/	/	/	/	/	/	12	
Zusammen	8 377	1 156	471	546	183	313	296	287	734	516	3 873	
W e i b l i c h												
Mit früherer Erwerbstätigkeit												
Frühere Erwerbstätigkeit wurde beendet ...												
vor weniger als 1 Monat	27	/	/	6	/	/	/	/	6	/	/	/
1 bis unter 3 Monaten	79	/	8	20	10	9	5	/	14	/	/	/
3 bis unter 6 Monaten	135	/	10	31	15	16	11	12	25	/	11	/
1/2 bis unter 1 Jahr	235	/	24	64	26	23	14	15	46	6	13	/
1 bis unter 1 1/2 Jahren	224	/	17	61	29	19	15	13	44	9	14	/
1 1/2 bis unter 2 Jahren	223	/	20	63	21	24	11	13	47	8	14	/
2 bis unter 3 Jahren	423	/	21	108	49	45	28	30	83	20	37	/
3 und mehr Jahren	8 987	/	42	632	836	894	459	349	562	447	4 766	/
Ohne Angabe	58	/	/	14	6	8	/	/	11	/	/	/
Zusammen	10 390	14	148	998	995	1 041	549	444	839	500	4 861	
Ohne frühere Erwerbstätigkeit	5 184	1 193	485	508	312	315	170	129	198	123	1 751	
Ohne Angabe	67	/	/	6	/	/	/	/	/	/	40	
Zusammen	15 640	1 210	635	1 514	1 312	1 359	721	574	1 039	624	6 652	
darunter weiblich verheiratet												
Mit früherer Erwerbstätigkeit												
Frühere Erwerbstätigkeit wurde beendet ...												
vor weniger als 1 Monat	18	/	/	6	/	/	/	/	/	/	/	/
1 bis unter 3 Monaten	54	/	/	16	8	8	/	/	9	/	/	/
3 bis unter 6 Monaten	96	/	/	24	13	14	8	8	17	/	/	/
1/2 bis unter 1 Jahr	163	/	10	50	22	19	9	11	32	/	7	/
1 bis unter 1 1/2 Jahren	164	/	10	52	25	15	12	8	28	6	7	/
1 1/2 bis unter 2 Jahren	156	/	8	50	19	21	8	8	28	6	8	/
2 bis unter 3 Jahren	300	/	13	87	43	36	21	20	51	12	17	/
3 und mehr Jahren	5 297	/	33	543	775	805	390	282	420	298	1 750	/
Ohne Angabe	37	/	/	10	/	/	/	/	8	/	/	/
Zusammen	6 286	/	84	839	910	925	455	345	598	331	1 796	
Ohne frühere Erwerbstätigkeit	2 139	18	111	347	281	278	150	109	156	88	602	
Ohne Angabe	21	/	/	/	/	/	/	/	/	/	6	
Zusammen	8 446	21	196	1 190	1 194	1 205	606	454	755	420	2 405	
I n s g e s a m t												
Mit früherer Erwerbstätigkeit												
Frühere Erwerbstätigkeit wurde beendet ...												
vor weniger als 1 Monat	55	/	/	11	/	7	5	/	13	/	/	/
1 bis unter 3 Monaten	153	/	14	36	14	19	12	13	28	9	5	/
3 bis unter 6 Monaten	287	/	17	46	23	30	29	32	60	22	28	/
1/2 bis unter 1 Jahr	476	/	43	93	41	45	40	39	100	33	36	/
1 bis unter 1 1/2 Jahren	460	/	28	74	37	33	46	42	109	49	40	/
1 1/2 bis unter 2 Jahren	460	/	33	82	28	44	32	35	113	42	47	/
2 bis unter 3 Jahren	878	/	30	131	63	78	67	74	209	71	154	/
3 und mehr Jahren	13 806	/	54	736	908	1 054	596	479	905	771	8 304	/
Ohne Angabe	108	/	8	19	7	15	7	6	21	8	14	/
Zusammen	16 685	23	231	1 228	1 124	1 325	833	724	1 559	1 007	8 632	
Ohne frühere Erwerbstätigkeit	7 229	2 336	871	821	364	340	180	136	211	130	1 841	
Ohne Angabe	103	7	/	12	7	8	/	/	/	/	52	
Insgesamt	24 017	2 366	1 106	2 060	1 495	1 673	1 017	861	1 773	1 141	10 525	

*) Ergebnis der Unterstichprobe.

5.2 Nichterwerbspersonen im Alter von 15 und mehr Jahren mit früherer Erwerbstätigkeit im April 1996 nach wichtigstem Grund für die Beendigung der letzten Tätigkeit und Altersgruppen *)

1 000

Grund für die Beendigung der letzten Tätigkeit	Insgesamt	Davon im Alter von ... bis unter ... Jahren										
		15 - 20	20 - 25	25 - 35	35 - 45	45 - 55	55 - 58	58 - 60	60 - 63	63 - 65	65 u.mehr	
M ä n n l i c h												
Entlassung	206	/	/	20	27	25	17	16	34	12	49	
Befristeter Arbeitsvertrag	40	/	8	17	/	/	/	/	/	/	/	
Eigene Kündigung	52	/	/	9	6	6	/	/	/	/	14	
Ruhestand												
-vorzeitig nach Vorruhe- standsregelung oder Arbeitslosigkeit	987	-	/	/	/	26	65	79	214	100	500	
-aus gesundheitlichen Gründen	1 798	-	/	12	38	154	146	129	277	181	860	
-aus Altersgründen und sonstigen Gründen	2 601	-	/	/	/	12	24	32	156	187	2 186	
Grundwehr-/Zivildienst	23	/	13	6	-	/	-	-	/	-	/	
Persönliche oder familiäre Verpflichtungen	91	/	/	17	9	12	6	/	/	/	35	
Ausbildung (auch Studium)	157	/	38	104	8	/	-	-	-	-	/	
Sonstige Gründe	250	/	10	38	31	38	20	13	22	14	63	
Ohne Angabe	89	/	/	/	/	/	/	6	8	/	54	
Zusammen	6 295		9	83	228	129	284	284	280	720	507	3 771
W e i b l i c h												
Entlassung	355	/	9	41	48	54	24	22	37	17	103	
Befristeter Arbeitsvertrag	84	-	9	22	18	11	/	6	/	/	9	
Eigene Kündigung	443	/	13	67	72	72	29	23	31	16	118	
Ruhestand												
-vorzeitig nach Vorruhe- standsregelung oder Arbeitslosigkeit	329	/	/	6	/	10	18	28	58	26	179	
-aus gesundheitlichen Gründen	1 148	-	/	13	34	123	91	93	137	83	573	
-aus Altersgründen und sonstigen Gründen	2 506	-	/	/	/	12	21	28	233	163	2 042	
Grundwehr-/Zivildienst	10	-	/	/	/	/	/	/	/	/	/	
Persönliche oder familiäre Verpflichtungen	4 387	/	59	664	700	614	303	194	268	159	1 423	
Ausbildung (auch Studium)	124	/	33	66	11	/	/	/	/	/	5	
Sonstige Gründe	818	/	19	99	86	121	47	41	58	27	317	
Ohne Angabe	184	/	/	16	17	20	10	8	12	8	89	
Zusammen	10 390		14	148	999	995	1 041	549	444	839	500	4 861
darunter weiblich verheiratet												
Entlassung	234	/	8	31	40	44	19	14	26	10	41	
Befristeter Arbeitsvertrag	58	-	/	15	15	9	/	/	/	/	/	
Eigene Kündigung	324	/	9	56	65	65	26	20	24	11	48	
Ruhestand												
-vorzeitig nach Vorruhe- standsregelung oder Arbeitslosigkeit	177	/	/	6	/	10	13	17	38	16	75	
-aus gesundheitlichen Gründen	580	-	/	6	23	86	61	60	87	49	209	
-aus Altersgründen und sonstigen Gründen	975	-	/	/	/	9	15	22	154	101	667	
Grundwehr-/Zivildienst	7	-	/	/	/	/	/	/	/	/	/	
Persönliche oder familiäre Verpflichtungen	3 299	/	49	614	664	580	272	170	215	119	615	
Ausbildung (auch Studium)	27	/	/	15	7	/	/	/	-	/	/	
Sonstige Gründe	502	/	10	81	75	102	36	30	43	16	109	
Ohne Angabe	102	-	/	12	16	18	8	6	8	6	26	
Zusammen	6 286		84	839	910	925	455	345	598	331	1 796	
I n s g e s a m t												
Entlassung	561	/	14	61	74	79	40	38	71	29	152	
Befristeter Arbeitsvertrag	124	/	17	39	23	14	5	7	/	/	14	
Eigene Kündigung	496	/	16	76	78	78	31	26	35	18	132	
Ruhestand												
-vorzeitig nach Vorruhe- standsregelung oder Arbeitslosigkeit	1 317	/	/	7	5	36	83	106	272	126	679	
-aus gesundheitlichen Gründen	2 946	-	/	25	71	278	237	222	414	264	1 433	
-aus Altersgründen und sonstigen Gründen	5 107	-	/	/	6	24	44	60	389	350	4 228	
Grundwehr-/Zivildienst	34	/	14	8	/	/	/	/	/	/	5	
Persönliche oder familiäre Verpflichtungen	4 478	/	61	681	709	627	309	196	272	163	1 457	
Ausbildung (auch Studium)	281	6	71	170	20	5	/	/	/	/	7	
Sonstige Gründe	1 068	/	29	137	117	159	67	54	80	41	381	
Ohne Angabe	273	/	/	20	20	24	14	14	20	13	142	
Insgesamt	16 685		23	231	1 228	1 124	1 325	833	724	1 559	1 007	8 632

*) Ergebnis der Unterstichprobe.

Früheres Bundesgebiet

7 Lange Reihen

Während die Ergebnisse von 1986 an die Eckzahlen der Fortschreibung auf der Basis der Volkszählung 1970 angepaßt sind; sind die Ergebnisse ab 1987 an die Eckzahlen der Fortschreibung auf der Basis der Volkszählung 1987. Dies ist auch durch ein Trennungsstrich zwischen den Angaben für die Jahre 1986 und 1987 besonders gekennzeichnet. Bei den Ergebnissen für 1987 handelt es sich um eine revidierte Hochrechnung der Mikrozensusergebnisse auf der Basis der Volkszählung 1987 (näheres hierzu ist zu entnehmen dem Abschnitt 1 „Methodische Erläuterungen, 1.2 Vergleichbarkeit mit anderen Statistiken“ der Fachserie 1, Reihe 4.1.1, 1990, sowie Abschnitt 6 der Fachserie 1, Reihe 4.1.1, 1988, „Erwerbstätigkeit im April 1988“, S. 19 f.)

7 Lange Reihen
7.1 Bevölkerung nach Beteiligung am Erwerbsleben
1 000

Beteiligung am Erwerbsleben	1986	1987 1)	1988	1989	1990	1991	1992	1993	1994	1995	1996
Männlich											
Erwerbspersonen	17 692	17 814	17 904	17 994	18 528	18 571	18 775	18 888	18 781	18 636	18 548
Erwerbstätige	16 564	16 578	16 759	16 948	17 585	17 719	17 845	17 621	17 270	17 141	17 002
Erwerbelose	1 127	1 236	1 145	1 046	943	852	930	1 267	1 510	1 495	1 545
Nichterwerbspersonen	11 516	11 501	11 576	11 784	11 945	12 376	12 645	12 955	13 227	13 519	13 782
Zusammen	29 208	29 316	29 480	29 777	30 473	30 947	31 420	31 843	32 008	32 155	32 329
Weiblich											
Erwerbspersonen	11 539	11 627	11 777	11 895	12 777	12 789	13 107	13 216	13 307	13 287	13 330
Erwerbstätige	10 378	10 505	10 607	10 794	11 749	11 965	12 249	12 161	12 127	12 102	12 275
Erwerbelose	1 163	1 123	1 169	1 101	1 028	824	858	1 055	1 181	1 185	1 056
Nichterwerbspersonen	20 276	20 127	20 081	20 200	19 812	20 152	20 179	20 375	20 475	20 621	20 717
Zusammen	31 815	31 755	31 858	32 095	32 589	32 942	33 286	33 590	33 782	33 908	34 047
Insgesamt											
Erwerbspersonen	29 230	29 442	29 681	29 889	31 305	31 360	31 882	32 104	32 088	31 924	31 878
Erwerbstätige	26 940	27 083	27 366	27 742	29 334	29 684	30 094	29 782	29 397	29 244	29 277
Erwerbelose	2 290	2 359	2 314	2 147	1 971	1 676	1 788	2 322	2 691	2 680	2 601
Nichterwerbspersonen	31 792	31 629	31 657	31 983	31 757	32 528	32 824	33 329	33 702	34 140	34 498
Insgesamt	61 022	61 070	61 338	61 872	63 062	63 889	64 706	65 433	65 790	66 064	66 376

7.2 Erwerbstätige nach Stellung im Beruf
1 000

Stellung im Beruf	1986	1987 1)	1988	1989	1990	1991	1992	1993	1994	1995	1996
Männlich											
Selbständige	1 852	1 858	1 846	1 869	1 952	2 008	2 022	2 049	2 098	2 111	2 148
Mithelfende Familienangehörige ...	115	106	101	85	89	83	87	75	85	83	75
Beamte	1 898	1 895	1 887	1 913	1 934	1 867	1 813	1 761	1 695	1 634	1 603
Angestellte 2)	5 086	5 133	5 371	5 349	5 876	5 973	6 148	6 083	6 117	6 109	6 025
Arbeiter 3)	7 613	7 588	7 554	7 733	7 734	7 789	7 777	7 653	7 275	7 205	7 151
Zusammen ...	16 564	16 578	16 759	16 948	17 585	17 719	17 845	17 621	17 270	17 141	17 002
Weiblich											
Selbständige	552	569	576	594	628	682	677	698	725	739	773
Mithelfende Familienangehörige ...	602	550	538	477	489	433	431	398	389	379	296
Beamtinnen	481	493	483	511	552	554	571	591	621	623	639
Angestellte 2)	5 754	5 942	6 144	6 263	6 840	7 041	7 302	7 447	7 455	7 450	7 630
Arbeiterinnen 3)	2 987	2 951	2 865	2 949	3 241	3 256	3 267	3 028	2 936	2 911	2 937
Zusammen ...	10 376	10 505	10 607	10 794	11 749	11 965	12 249	12 161	12 127	12 102	12 275
Insgesamt											
Selbständige	2 403	2 426	2 422	2 463	2 580	2 689	2 699	2 746	2 823	2 850	2 921
Mithelfende Familienangehörige ...	718	656	639	561	578	516	518	473	474	462	371
Beamte/Beamtinnen	2 379	2 388	2 370	2 424	2 485	2 421	2 384	2 352	2 316	2 257	2 242
Angestellte 2)	10 840	11 075	11 516	11 612	12 716	13 014	13 449	13 530	13 573	13 559	13 655
Arbeiter/-innen 3)	10 601	10 538	10 419	10 682	10 975	11 045	11 045	10 681	10 210	10 116	10 088
Insgesamt ...	26 940	27 083	27 366	27 742	29 334	29 684	30 094	29 782	29 397	29 244	29 277

1) Revidierte Hochrechnung (Basis VZ 1987).

2) Einschl. Auszubildende in anerkannten kaufmännischen und technischen Ausbildungsberufen.

3) Einschl. Auszubildende in anerkannten gewerblichen Ausbildungsberufen.

7 Lange Reihen
7.3.1 Erwerbstätige nach Wirtschaftsabteilungen
1 000

Wirtschaftsabteilung 2)	1986	1987 1)	1988	1989	1990	1991	1992	1993	1994
Männlich									
Land- und Forstwirtschaft, Fischerei	665	646	639	581	601	597	601	570	554
Energie- und Wasserversorgung, Bergbau	462	472	455	445	427	403	410	391	372
Verarbeitendes Gewerbe	6 516	6 530	6 619	6 507	6 756	6 893	6 807	6 582	6 241
Baugewerbe	1 439	1 373	1 470	1 684	1 749	1 787	1 849	1 889	1 887
Handel	1 492	1 511	1 458	1 488	1 499	1 521	1 567	1 552	1 561
Verkehr und Nachrichtenübermittlung	1 183	1 184	1 189	1 187	1 254	1 263	1 261	1 259	1 230
Kreditinstitute u. Versicherungsgewerbe	507	503	502	529	551	562	585	581	569
Dienstleistungen, soweit von Unternehmen und Freien Berufen erbracht	2 222	2 280	2 316	2 399	2 601	2 628	2 685	2 808	2 872
Organisationen ohne Erwerbszweck und Private Haushalte	176	178	191	205	230	222	226	238	247
Gebietskörperschaften und Sozialversicherung	1 905	1 902	1 921	1 924	1 917	1 844	1 855	1 751	1 735
Zusammen	16 564	16 578	16 759	16 948	17 585	17 719	17 845	17 621	17 270
Weiblich									
Land- und Forstwirtschaft, Fischerei	579	533	517	458	469	448	440	411	375
Energie- und Wasserversorgung, Bergbau	53	53	56	53	56	54	61	62	62
Verarbeitendes Gewerbe	2 437	2 471	2 481	2 452	2 694	2 696	2 655	2 473	2 343
Baugewerbe	157	159	161	197	221	232	253	250	259
Handel	1 810	1 855	1 873	1 910	2 033	2 069	2 123	2 092	2 083
Verkehr und Nachrichtenübermittlung	358	366	367	385	436	439	451	457	459
Kreditinstitute u. Versicherungsgewerbe	470	475	463	475	509	539	560	574	565
Dienstleistungen, soweit von Unternehmen und Freien Berufen erbracht	3 342	3 444	3 491	3 644	3 993	4 138	4 277	4 451	4 490
Organisationen ohne Erwerbszweck und Private Haushalte	311	310	319	318	417	437	477	466	486
Gebietskörperschaften und Sozialversicherung	859	840	879	903	922	914	952	926	1 005
Zusammen	10 376	10 505	10 607	10 794	11 749	11 965	12 249	12 161	12 127
Insgesamt									
Land- und Forstwirtschaft, Fischerei	1 244	1 180	1 155	1 039	1 070	1 045	1 041	981	929
Energie- und Wasserversorgung, Bergbau	515	525	511	498	483	457	471	453	435
Verarbeitendes Gewerbe	8 953	9 000	9 100	8 958	9 450	9 590	9 462	9 055	8 584
Baugewerbe	1 596	1 532	1 631	1 881	1 970	2 019	2 102	2 138	2 146
Handel	3 301	3 366	3 330	3 397	3 532	3 590	3 690	3 644	3 644
Verkehr und Nachrichtenübermittlung	1 541	1 550	1 558	1 573	1 690	1 702	1 712	1 716	1 690
Kreditinstitute u. Versicherungsgewerbe	976	978	965	1 004	1 060	1 101	1 145	1 155	1 134
Dienstleistungen, soweit von Unternehmen und Freien Berufen erbracht	5 564	5 724	5 807	6 044	6 594	6 765	6 961	7 259	7 362
Organisationen ohne Erwerbszweck und Private Haushalte	487	488	510	523	646	659	703	703	733
Gebietskörperschaften und Sozialversicherung	2 763	2 742	2 800	2 826	2 840	2 757	2 807	2 678	2 740
Insgesamt	26 940	27 083	27 366	27 742	29 334	29 684	30 094	29 782	29 397

7.3.2 Erwerbstätige nach Wirtschaftsunterbereichen*)
1 000

Jahr	Insgesamt	Land- und Forstwirtschaft, Fischerei	Bergbau und Verarbeitendes Gewerbe	Energie- und Wasserversorgung	Baugewerbe	Handel und Gastgewerbe	Verkehr und Nachrichtenübermittlung	Kredit- und Versicherungsgewerbe	Grundstücke-wesen, Vermietung, Dienstleistungen für Unternehmen	Öffentliche Verwaltung u. ä.	Öffentliche und private Dienstleistungen (ohne öffentliche Verwaltung)
Männlich											
1995	17 141	540	5 828	220	1 919	2 430	1 161	576	929	1 677	1 862
1996	17 002	506	5 615	209	1 997	2 412	1 117	570	998	1 619	1 959
Weiblich											
1995	12 102	360	2 205	48	283	2 692	431	572	863	980	3 669
1996	12 275	310	2 128	46	296	2 729	422	565	929	967	3 883
Insgesamt											
1995	29 244	900	8 033	268	2 202	5 122	1 592	1 148	1 792	2 656	5 530
1996	29 277	816	7 743	256	2 293	5 141	1 539	1 135	1 927	2 586	5 842

*) Klassifikation der Wirtschaftszweige, Ausgabe 1993 (WZ 93), Tiefengliederung für den Mikrozensus (siehe Anhang).
1) Revidierte Hochrechnung (Basis VZ 1987).

2) Systematik der Wirtschaftszweige, Ausgabe 1979, Fassung für den Mikrozensus.

7 Lange Reihen

7.4 Von den Erwerbstätigen durchschnittlich in der Berichtswoche tatsächlich geleistete Arbeitsstunden
(vorwiegende Erwerbstätigkeit) je Wirtschaftsbereich und Stellung im Beruf

Stellung im Beruf	1986	1987 1)	1988	1989	1990	1991	1992	1993	1994	1995 2)	1996
Männlich											
Land- und Forstwirtschaft; Fischerei											
Selbständige	64,5	61,3	64,1	63,4	63,2	62,3	62,8	62,0	62,6	61,8	63,2
Mithelfende Familienangehörige ...	42,3	40,0	41,4	41,5	42,1	41,2	40,2	38,6	38,8	39,7	38,3
Beamte	/	/	43,7	42,3	/	42,6	41,1	40,9	39,7	38,8	41,2
Angestellte 3)	45,2	43,4	45,4	46,9	44,9	47,2	43,7	42,4	42,1	42,4	42,2
Arbeiter 4)	42,9	42,3	42,7	42,0	42,0	41,3	40,6	40,5	39,9	39,1	39,7
Zusammen ...	55,4	53,4	54,9	54,8	54,6	53,8	53,2	52,9	52,9	51,9	52,0
Produzierendes Gewerbe											
Selbständige	50,9	50,3	51,8	51,1	52,7	52,3	51,7	51,3	51,8	51,1	51,8
Mithelfende Familienangehörige ...	30,7	31,2	25,6	35,3	21,4	28,8	28,1	22,7	27,3	31,3	28,2
Beamte	41,1	39,2	40,7	39,7	37,0	37,5	36,6	38,3	38,5	33,8	38,1
Angestellte 3)	41,1	40,7	40,5	40,6	40,2	40,5	40,0	39,8	40,1	40,1	40,3
Arbeiter 4)	38,9	37,9	38,1	37,9	37,8	37,9	37,4	36,9	37,2	37,2	37,1
Zusammen ...	40,2	39,4	39,6	39,4	39,3	39,5	39,1	38,7	39,1	39,0	39,0
Handel, Gastgewerbe und Verkehr											
Selbständige	53,7	53,4	54,4	53,9	54,3	53,9	53,0	53,1	53,0	54,7	55,6
Mithelfende Familienangehörige ...	31,8	38,1	28,2	30,8	28,6	25,1	29,6	24,4	29,7	35,2	26,7
Beamte	38,5	37,9	38,0	37,3	36,2	37,1	36,2	36,2	36,5	38,2	36,7
Angestellte 3)	42,1	41,7	41,5	41,9	41,4	41,6	40,8	40,7	40,9	40,9	41,2
Arbeiter 4)	41,0	40,3	40,6	40,5	39,9	40,0	38,8	39,0	39,2	38,7	38,3
Zusammen ...	42,8	42,3	42,6	42,5	42,0	42,3	41,3	41,4	41,6	42,1	42,3
Sonstige Dienstleistungen											
Selbständige	52,6	52,2	52,6	52,4	52,8	52,7	51,5	51,0	51,5	49,3	49,1
Mithelfende Familienangehörige ...	35,1	41,7	35,3	39,9	33,3	30,5	29,8	27,9	35,5	25,5	19,9
Beamte	41,4	41,4	41,1	40,5	39,6	39,7	39,1	38,8	39,6	38,9	40,2
Angestellte 3)	41,0	40,5	40,5	40,2	39,5	39,7	39,1	39,2	39,3	38,8	39,2
Arbeiter 4)	39,5	39,0	38,6	38,2	37,6	37,5	36,7	37,0	36,8	36,2	36,2
Zusammen ...	42,2	41,9	41,8	41,4	40,9	41,1	40,3	40,3	40,8	39,8	40,3
Zusammen											
Selbständige	54,8	53,8	55,0	54,4	55,0	54,5	53,8	53,3	53,5	53,0	53,4
Mithelfende Familienangehörige ...	40,5	39,5	39,0	40,1	38,1	37,8	36,8	34,4	35,6	36,4	31,0
Beamte	40,8	40,6	40,5	39,8	38,9	39,2	38,5	38,3	39,0	38,4	39,7
Angestellte 3)	41,3	40,8	40,7	40,7	40,2	40,4	39,8	39,8	40,0	39,8	40,0
Arbeiter 4)	39,3	38,4	38,6	38,4	38,1	38,2	37,6	37,3	37,5	37,4	37,2
Zusammen ...	41,8	41,1	41,3	41,0	40,7	40,9	40,3	40,1	40,5	40,3	40,5
Weiblich											
Land- und Forstwirtschaft; Fischerei											
Selbständige	51,9	53,5	51,3	51,0	52,3	49,6	49,5	49,6	51,7	48,7	49,7
Mithelfende Familienangehörige ...	44,4	42,3	42,5	45,1	43,5	42,7	42,7	40,7	42,9	41,0	41,2
Beamtinnen	/	/	/	/	/	/	/	/	/	/	/
Angestellte 3)	37,8	36,5	38,9	35,1	32,9	34,5	35,4	33,6	33,0	30,3	32,7
Arbeiterinnen 4)	39,3	38,4	38,4	37,6	36,1	35,3	34,3	34,6	34,4	33,3	37,7
Zusammen ...	44,2	42,7	42,7	44,2	42,5	41,8	41,3	40,1	41,6	39,4	40,1
Produzierendes Gewerbe											
Selbständige	37,9	38,0	39,1	39,7	37,6	37,9	38,9	37,4	37,9	37,6	36,2
Mithelfende Familienangehörige ...	28,9	28,4	26,0	27,3	24,2	24,8	25,4	21,1	25,9	25,9	19,0
Beamtinnen	/	/	/	/	/	/	/	/	/	/	/
Angestellte 3)	35,0	34,6	34,3	33,8	33,1	33,1	32,5	32,1	31,9	31,5	31,1
Arbeiterinnen 4)	34,5	34,0	33,5	32,9	31,9	32,5	31,3	30,9	30,7	29,9	29,5
Zusammen ...	34,7	34,3	33,8	33,4	32,4	32,8	32,0	31,5	31,5	30,9	30,5
Handel, Gastgewerbe und Verkehr											
Selbständige	44,2	44,8	43,3	44,1	42,8	43,1	42,0	42,7	41,1	45,8	46,3
Mithelfende Familienangehörige ...	30,4	29,6	30,2	29,3	25,9	26,6	27,9	24,9	27,5	33,6	31,0
Beamtinnen	35,0	34,6	34,5	32,4	32,1	32,3	31,1	32,0	31,2	30,1	29,2
Angestellte 3)	32,9	32,4	32,4	32,2	31,0	30,7	30,1	29,8	29,6	30,0	29,6
Arbeiterinnen 4)	30,1	29,6	28,8	29,0	26,4	26,8	26,0	25,3	25,3	26,1	25,6
Zusammen ...	33,3	32,9	32,6	32,4	31,0	30,9	30,2	30,0	29,7	30,5	30,1

1) Revidierte Hochrechnung (Basis VZ 1987).

2) Kein direkter Vergleich möglich, da für 1995 die Klassifizierung der Wirtschaftszweige, Ausgabe 1993, Fassung für den Mikrozensus, basierend auf der Systematik der Wirtschaftszweige in den Europäischen Gemeinschaften (NACE Rev. 1) gilt.

3) Einschl. Auszubildende in anerkannten kaufmännischen und technischen Ausbildungsberufen.

4) Einschl. Auszubildende in anerkannten gewerblichen Ausbildungsberufen.

7 Lange Reihen

7.4 Von den Erwerbstätigen durchschnittlich in der Berichtswoche tatsächlich geleistete Arbeitsstunden
(vorwiegende Erwerbstätigkeit) je Wirtschaftsbereich und Stellung im Beruf

Stellung im Beruf	1986	1987 1)	1988	1989	1990	1991	1992	1993	1994	1995 2)	1996
Sonstige Dienstleistungen											
Selbständige	41,9	42,4	40,9	40,5	39,5	39,4	39,1	38,4	37,8	33,3	32,9
Mithelfende Familienangehörige ...	34,7	32,6	30,0	33,0	28,0	27,0	26,9	26,8	28,8	22,5	17,7
Beamten	34,1	33,2	32,9	31,9	30,9	31,4	31,0	30,6	31,6	30,7	32,2
Angestellte 3)	34,3	33,9	33,5	32,9	31,9	31,8	30,8	30,8	30,6	29,9	29,9
Arbeiterinnen 4)	30,4	30,2	29,9	29,6	27,0	27,2	26,1	26,3	25,5	24,8	23,9
Zusammen ...	33,8	33,5	33,1	32,6	31,2	31,2	30,3	30,3	30,2	29,2	29,2
Zusammen											
Selbständige	43,1	43,6	42,3	42,2	41,1	41,0	40,6	40,2	39,5	39,3	38,8
Mithelfende Familienangehörige ...	40,8	39,1	38,5	40,5	37,6	37,6	37,2	35,2	36,8	35,3	32,6
Beamten	34,2	33,4	33,2	32,0	31,1	31,5	31,0	30,8	31,5	30,7	31,9
Angestellte 3)	34,1	33,7	33,4	32,9	31,9	31,8	31,0	30,8	30,6	30,2	30,1
ArbeiterInnen 4)	32,4	32,0	31,6	31,2	29,4	29,7	28,6	28,2	27,7	27,2	26,7
Zusammen ...	34,5	34,0	33,7	33,2	31,9	31,9	31,1	30,9	30,7	30,2	30,0
Insgesamt											
Land- und Forstwirtschaft; Fischerei											
Selbständige	63,0	60,4	62,6	62,0	62,0	60,7	61,1	60,4	61,2	59,8	61,3
Mithelfende Familienangehörige ...	44,0	41,9	42,3	44,5	43,3	42,4	42,3	40,4	42,2	40,8	40,2
Beamte/Beamten	/	/	/	42,1	/	42,1	41,1	40,6	39,0	38,3	39,8
Angestellte 3)	41,8	40,1	42,7	41,6	39,1	39,8	38,6	38,2	39,4	37,0	37,8
Arbeiter/-innen 4)	41,8	41,2	41,5	40,7	40,1	39,9	38,6	39,1	38,7	36,9	38,6
Zusammen ...	50,2	48,5	49,5	50,1	49,3	48,7	48,2	47,5	48,3	46,9	47,5
Produzierendes Gewerbe											
Selbständige	49,4	48,8	50,3	49,8	50,9	50,7	50,2	49,6	50,1	49,4	49,8
Mithelfende Familienangehörige ...	29,0	28,7	26,0	28,0	23,9	25,2	25,8	21,3	26,2	26,8	20,3
Beamte/Beamten	40,1	37,5	39,8	38,8	37,1	36,9	36,0	37,0	37,9	33,0	37,5
Angestellte 3)	39,0	38,6	38,4	38,3	37,7	37,9	37,4	37,1	37,3	37,1	37,0
Arbeiter/-innen 4)	38,1	37,1	37,2	37,0	36,6	36,8	36,2	35,8	36,0	35,8	35,7
Zusammen ...	38,9	38,2	38,2	38,0	37,6	37,9	37,3	37,0	37,3	37,0	37,0
Handel, Gastgewerbe und Verkehr											
Selbständige	50,8	50,8	51,0	50,9	50,8	50,5	49,7	49,9	49,4	52,0	52,8
Mithelfende Familienangehörige ...	30,6	30,9	29,9	29,5	26,3	26,3	28,2	24,8	27,9	33,9	30,0
Beamte/Beamten	37,9	37,3	37,4	36,4	35,5	36,3	35,2	35,3	35,4	34,9	35,1
Angestellte 3)	36,6	36,0	35,9	35,8	35,0	34,9	34,2	34,0	33,9	34,4	34,2
Arbeiter/-innen 4)	37,7	37,1	37,1	37,0	35,4	35,5	34,4	34,7	34,6	34,2	33,8
Zusammen ...	38,5	38,1	38,0	37,9	36,8	36,9	36,0	36,0	35,9	36,7	36,5
Sonstige Dienstleistungen											
Selbständige	49,2	49,0	48,8	48,4	48,4	48,1	47,2	46,7	46,7	43,8	43,3
Mithelfende Familienangehörige ...	34,7	33,8	30,6	34,1	28,8	27,5	27,3	26,9	29,9	22,9	18,0
Beamte/Beamten	39,9	39,6	39,4	38,6	37,6	37,7	37,1	36,7	37,3	36,5	37,8
Angestellte 3)	36,8	36,4	36,1	35,6	34,7	34,7	33,8	33,8	33,7	33,1	33,2
Arbeiter/-innen 4)	34,2	34,0	33,7	33,4	31,4	31,4	30,5	30,7	30,2	29,6	29,1
Zusammen ...	37,9	37,6	37,4	36,9	35,8	35,8	34,9	34,9	35,0	34,0	34,2
Insgesamt											
Selbständige	52,1	51,4	52,0	51,5	51,6	51,1	50,4	49,9	49,9	49,5	49,5
Mithelfende Familienangehörige ...	40,7	39,1	38,6	40,5	37,7	37,6	37,2	35,0	36,6	35,5	32,3
Beamte/Beamten	39,5	39,2	39,0	38,2	37,2	37,4	36,7	36,4	37,0	36,3	37,5
Angestellte 3)	37,5	37,0	36,8	36,5	35,7	35,7	35,0	34,8	34,8	34,5	34,5
Arbeiter/-innen 4)	37,4	36,6	36,7	36,4	35,5	35,7	34,9	34,7	34,7	34,5	34,2
Insgesamt	39,0	38,4	38,3	38,0	37,2	37,3	36,5	36,3	36,5	36,1	36,1

1) Revidierte Hochrechnung (Basis VZ 1987).

2) Kein direkter Vergleich möglich, da für 1995 die Klassifizierung der Wirtschaftszweige, Ausgabe 1993, Fassung für den Mikrozeitsbereich, basierend auf der Systematik der Wirtschaftszweige in den Europäischen Gemeinschaften (NACE Rev. 1) gilt.

3) Einschl. Auszubildende in anerkannten kaufmännischen und technischen Ausbildungsberufen.

4) Einschl. Auszubildende in anerkannten gewerblichen Ausbildungsberufen.

7 Lange Reihen

7.5 Erwerbstätige nach Stellung im Beruf und monatlichem Nettoeinkommen *)

Stellung im Beruf	Jahr	In- gesamt	Davon mit einem monatlichem Nettoeinkommen von ... bis unter ... DM								
			unter 600	600 - 1 000	1 000 - 1 400	1 400 - 1 800	1 800 - 2 200	2 200 - 2 500	2 500 - 3 000	3 000 - 4 000	4 000 und mehr
			%								
Männlich											
Selbständige	1986	1 324	2,8	3,4	6,8	8,6	14,7	8,3	10,3	15,9	29,1
	1987 1)	1 313	3,1	3,7	6,8	8,3	14,1	8,2	10,3	15,3	30,2
	1988	1 340	2,5	3,1	6,4	7,7	13,2	7,9	10,6	16,1	32,4
	1989	1 374	2,1	2,7	5,2	7,2	13,0	7,6	10,4	16,5	35,3
	1990	1 435	2,0	2,3	4,6	5,8	11,5	7,1	10,1	16,9	39,6
	1991	1 481	1,7	2,2	3,9	5,0	8,4	7,5	10,9	18,8	41,6
	1992	1 507	1,6	2,1	3,2	4,7	7,7	7,5	10,7	19,6	42,9
	1993	1 548	1,6	2,0	3,2	3,9	6,9	7,1	10,7	19,0	45,6
	1994	1 583	1,7	1,9	3,2	4,2	6,7	7,0	10,0	18,9	46,4
	1995	1 621	1,7	1,7	3,2	4,0	6,4	6,3	10,1	17,6	48,9
	1996 2)	1 750	2,8	2,5	3,8	4,8	7,0	6,8	9,6	17,8	44,9
	Beamte	1986	1 684	8,5	1,6	4,2	10,1	15,5	10,8	14,4	20,8
1987 1)		1 831	11,2	1,6	4,1	10,3	14,8	10,7	13,3	19,5	14,4
1988		1 831	10,7	1,8	3,6	8,7	14,0	10,9	14,1	20,5	15,6
1989		1 852	10,1	1,4	3,0	8,1	12,7	9,9	14,1	21,7	19,0
1990		1 876	9,0	2,0	2,3	6,5	11,2	10,0	13,9	22,1	23,0
1991		1 808	7,7	1,7	1,6	4,2	8,9	10,4	14,0	23,6	27,9
1992		1 749	7,6	1,9	1,4	3,1	7,5	9,2	13,7	25,2	30,4
1993		1 710	6,1	1,8	0,9	2,6	6,1	7,9	12,7	25,1	36,8
1994		1 641	5,5	1,9	1,0	1,7	4,9	7,6	12,3	25,5	39,5
1995		1 587	5,4	1,7	1,1	1,7	4,6	6,6	11,1	24,8	43,0
1996		1 564	5,0	2,4	1,1	1,8	4,4	6,1	9,5	22,3	47,3
Angestellte 3)		1986	4 856	5,1	2,8	4,2	10,7	19,0	12,2	14,1	17,9
	1987 1)	4 886	4,8	2,9	4,0	9,8	17,3	12,4	14,4	19,0	15,4
	1988	5 150	4,3	3,1	3,6	9,0	16,7	12,7	14,7	19,4	16,6
	1989	5 111	3,7	3,2	3,1	7,5	14,7	12,2	14,9	21,0	19,7
	1990	5 615	3,4	3,7	2,7	6,2	13,5	11,7	15,2	22,0	21,7
	1991	5 674	2,6	3,6	2,1	4,7	9,9	11,4	15,6	24,2	25,9
	1992	5 810	2,2	3,9	2,1	4,2	9,2	11,0	15,6	24,7	27,0
	1993	5 802	1,7	4,1	2,2	3,3	7,4	9,8	14,6	25,5	31,4
	1994	5 810	1,5	4,0	2,3	3,0	7,4	9,8	15,5	25,6	30,9
	1995	5 811	1,4	3,8	2,3	3,2	6,8	9,1	14,8	25,6	33,0
	1996	5 785	1,5	3,9	2,5	3,0	6,6	8,4	14,0	25,8	34,2
	Arbeiter 4)	1986	7 324	6,5	3,3	9,3	26,6	31,9	10,8	5,2	2,0
1987 1)		7 286	6,3	3,3	8,4	26,3	32,4	12,2	6,3	2,4	0,4
1988		7 283	7,5	3,5	6,8	23,2	33,6	14,0	7,8	3,0	0,5
1989		7 454	6,7	3,1	5,4	20,9	33,6	15,8	9,7	4,2	0,7
1990		7 441	5,8	3,4	3,9	15,5	32,8	18,7	13,0	6,0	0,9
1991		7 490	4,6	3,6	2,8	11,0	26,0	23,3	17,9	9,3	1,6
1992		7 424	3,9	4,0	2,6	8,7	22,9	23,8	20,4	11,8	1,9
1993		7 372	3,2	4,3	2,3	6,6	19,6	23,6	23,4	14,6	2,4
1994		6 988	3,0	4,6	2,5	6,1	18,0	22,7	24,0	16,4	2,8
1995		6 934	2,9	4,5	2,7	5,4	16,3	21,6	24,5	18,5	3,5
1996		6 944	3,1	4,4	2,8	5,3	15,1	20,0	23,9	21,2	4,2
Zusammen		1986	15 187	6,9	3,0	6,9	19,1	24,5	11,0	9,5	10,4
	1987 1)	15 316	7,1	3,0	6,4	17,6	23,9	11,7	10,1	10,9	9,4
	1988	15 603	6,4	3,1	5,4	15,5	24,0	12,7	11,1	11,6	10,3
	1989	15 792	5,7	2,9	4,3	13,9	23,2	13,2	12,0	12,8	12,0
	1990	16 367	5,0	3,3	3,4	10,4	21,8	14,3	13,6	14,3	14,0
	1991	16 453	4,0	3,3	2,5	7,5	17,0	16,4	16,0	16,9	16,5
	1992	16 490	3,5	3,6	2,4	6,2	15,1	16,3	17,1	18,5	17,5
	1993	16 432	2,8	3,7	2,2	4,7	12,7	15,6	18,0	20,0	20,3
	1994	16 021	2,6	3,9	2,3	4,3	11,7	14,9	18,3	20,9	21,1
	1995	15 952	2,5	3,7	2,5	4,1	10,7	14,0	18,2	21,7	22,8
	1996	16 044	2,7	3,8	2,6	4,1	10,1	13,0	17,4	22,6	23,7

*) Bis 1995: Ohne die Erwerbstätigen, die keine Angaben über ihre Einkommenslage gemacht haben bzw. kein eigenes Einkommen hatten sowie ohne Selbständige Landwirte in der Haupttätigkeit und ohne Mithelfende Familienangehörige aller Wirtschaftsbereiche. Ab 1996 machen auch Mithelfende Familienangehörige eine Angabe zum Einkommen.

1) Revidierte Hochrechnung (Basis VZ 1987).

2) Eincl. Mithelfende Familienangehörige.

3) Eincl. Auszubildende in anerkannten kaufmännischen und technischen Ausbildungsberufen.

4) Eincl. Auszubildende in anerkannten gewerblichen Ausbildungsberufen.

7 Lange Reihen
7.5 Erwerbstätige nach Stellung im Beruf und monatlichem Nettoeinkommen *)

Stellung im Beruf	Jahr	Insgesamt	Davon mit einem monatlichem Nettoeinkommen von ... bis unter ... DM									
			unter 600	600 - 1 000	1 000 - 1 400	1 400 - 1 800	1 800 - 2 200	2 200 - 2 500	2 500 - 3 000	3 000 - 4 000	4 000 und mehr	
			%									
Weiblich												
Selbständige	1986	442	17,1	14,7	15,7	11,3	13,9	5,2	6,0	7,0	9,1	
	1987 1)	463	15,1	14,1	15,4	13,0	14,3	5,5	6,6	6,4	9,6	
	1988	467	17,1	12,7	14,0	12,7	14,4	5,6	6,6	6,4	10,5	
	1989	492	13,7	11,3	14,6	13,0	14,1	6,5	6,6	8,0	12,2	
	1990	524	16,0	11,0	12,6	10,2	14,2	6,7	7,9	8,8	12,8	
	1991	561	14,7	10,0	11,2	10,9	11,9	7,4	8,9	10,8	14,1	
	1992	555	12,9	9,8	11,5	10,3	10,7	8,3	9,0	11,5	16,0	
	1993	581	12,8	8,4	9,1	9,5	11,9	8,2	10,1	12,3	17,7	
	1994	606	12,9	8,9	9,8	9,4	11,4	8,2	9,7	12,2	17,5	
	1995	615	12,6	8,1	9,1	8,9	11,1	8,5	9,3	13,0	19,4	
	1996 2)	817	22,6	10,3	9,3	8,3	9,0	6,7	8,2	10,5	15,0	
	Beamtinnen	1986	463	/	5,6	10,9	18,7	19,0	10,1	14,0	17,7	3,0
		1987 1)	477	1,2	5,6	11,2	17,2	19,1	10,0	13,0	19,3	3,6
1988		470	1,1	5,5	10,3	16,4	19,6	9,6	13,0	20,2	4,4	
1989		493	1,3	3,9	9,7	15,7	18,4	11,8	12,8	21,3	5,2	
1990		533	1,4	4,0	8,2	12,0	18,3	11,1	12,9	23,1	8,9	
1991		535	1,4	2,4	7,4	10,1	15,1	13,3	13,6	24,6	12,1	
1992		546	2,0	2,3	7,3	9,5	14,2	13,2	14,2	23,8	13,7	
1993		566	1,4	1,5	6,0	7,8	13,3	12,8	14,8	22,8	19,7	
1994		593	2,0	1,4	5,4	8,0	12,0	11,6	14,6	23,7	21,4	
1995		595	1,9	1,1	4,4	7,3	10,7	11,9	15,2	24,1	23,4	
1996		614	3,0	1,6	3,7	6,4	10,2	11,8	14,0	22,2	27,0	
Angestellte 3)		1986	5 482	13,6	17,9	21,7	22,8	14,7	4,0	2,5	2,0	0,8
		1987 1)	5 633	13,3	17,3	20,7	22,2	15,9	4,5	3,0	2,1	0,9
	1988	5 873	12,3	16,7	20,0	22,0	16,7	5,2	3,5	2,5	1,0	
	1989	5 976	11,4	15,6	19,0	21,4	17,9	6,4	4,2	2,9	1,3	
	1990	6 513	11,7	15,1	16,9	19,3	18,8	7,7	5,2	3,6	1,6	
	1991	6 665	10,1	13,9	15,1	18,0	18,1	10,6	7,1	5,0	2,1	
	1992	6 866	9,5	13,9	14,2	16,6	18,6	11,8	8,0	5,4	2,2	
	1993	7 104	8,7	12,3	13,7	14,6	17,9	13,0	10,0	6,9	3,0	
	1994	7 083	8,9	11,7	13,5	13,9	18,2	13,3	10,4	7,0	3,2	
	1995	7 079	8,8	10,9	13,3	13,6	17,8	13,4	11,2	7,6	3,4	
	1996	7 324	9,6	11,8	12,3	12,3	17,2	13,3	11,6	8,2	3,6	
	Arbeiterinnen 4)	1986	2 845	24,3	24,2	30,0	16,0	4,3	0,6	0,3	/	/
		1987 1)	2 818	23,4	23,4	29,0	18,1	5,0	0,7	0,3	/	/
1988		2 732	22,5	22,8	27,1	19,7	6,1	1,0	0,5	0,2	/	
1989		2 823	20,7	22,1	27,0	21,1	7,1	1,3	0,5	0,2	/	
1990		3 084	24,3	20,1	23,0	20,7	9,0	1,7	0,8	0,3	/	
1991		3 089	21,4	19,1	21,0	22,0	11,2	3,3	1,1	0,6	/	
1992		3 089	20,7	18,7	19,2	21,8	13,1	4,0	1,5	0,8	0,2	
1993		2 899	19,6	18,8	18,3	20,2	14,7	5,4	2,1	0,7	0,2	
1994		2 809	20,4	18,5	17,6	18,1	15,8	6,1	2,3	1,0	0,2	
1995		2 794	20,9	17,9	17,6	17,9	15,6	6,3	2,5	1,0	0,2	
1996		2 833	22,9	17,5	16,1	16,6	15,5	6,8	3,2	1,2	0,3	
Zusammen		1986	9 231	16,4	19,0	23,4	20,0	11,7	3,4	2,6	2,5	1,1
		1987 1)	9 389	15,8	18,4	22,5	20,3	12,7	3,7	2,9	2,6	1,2
	1988	9 542	14,9	17,7	21,2	20,6	13,7	4,3	3,2	2,9	1,4	
	1989	9 783	13,7	16,6	20,6	20,6	14,6	5,2	3,7	3,3	1,7	
	1990	10 654	15,0	15,8	18,0	18,9	15,7	6,1	4,4	3,9	2,1	
	1991	10 850	13,1	14,6	16,2	18,4	15,7	8,5	5,8	5,0	2,7	
	1992	11 057	12,4	14,4	15,1	17,4	16,4	9,4	6,5	5,3	2,9	
	1993	11 150	11,4	13,2	14,2	15,5	16,5	10,7	8,2	6,4	3,9	
	1994	11 091	11,7	12,7	13,9	14,4	16,9	11,1	8,5	6,7	4,2	
	1995	11 083	11,7	12,0	13,7	14,1	16,5	11,3	9,1	7,1	4,5	
	1996	11 587	13,4	12,6	12,6	12,8	15,9	11,2	9,4	7,4	4,8	

*) Bis 1995: Ohne die Erwerbstätigen, die keine Angaben über ihre Einkommenslage gemacht haben bzw. kein eigenes Einkommen hatten sowie ohne Selbständige Landwirte in der Haupttätigkeit und ohne Mithelfende Familienangehörige aller Wirtschaftsbereiche. Ab 1996 machen auch Mithelfende Familienangehörige eine Angabe zum Einkommen.

1) Revidierte Hochrechnung (Basis VZ 1987).

2) Einschl. Mithelfende Familienangehörige.

3) Einschl. Auszubildende in anerkannten kaufmännischen und technischen Ausbildungsberufen.

4) Einschl. Auszubildende in anerkannten gewerblichen Ausbildungsberufen.

7 Lange Reihen

7.5 Erwerbstätige nach Stellung im Beruf und monatlichem Nettoeinkommen *)

Stellung im Beruf	Jahr	Insgesamt	Davon mit einem monatlichem Nettoeinkommen von ... bis unter ... DM								
			unter 600	600 - 1 000	1 000 - 1 400	1 400 - 1 800	1 800 - 2 200	2 200 - 2 500	2 500 - 3 000	3 000 - 4 000	4 000 und mehr
			%								
Insgesamt											
Selbständige	1986	1 766	6,4	6,2	9,0	9,2	14,5	7,6	9,3	13,7	24,1
	1987 1)	1 776	6,2	6,4	9,1	9,5	14,2	7,5	9,4	13,0	24,8
	1988	1 808	6,2	5,6	8,4	9,0	13,5	7,3	9,5	13,6	26,7
	1989	1 866	5,2	5,0	7,7	8,7	13,3	7,3	9,4	14,2	29,2
	1990	1 959	5,8	4,6	6,8	7,0	12,2	6,9	9,5	14,7	32,5
	1991	2 042	5,3	4,4	5,9	6,6	9,3	7,5	10,3	16,6	34,1
	1992	2 062	4,6	4,2	5,4	6,2	8,5	7,7	10,3	17,4	35,7
	1993	2 129	4,7	3,8	4,8	5,4	8,3	7,4	10,5	17,2	38,0
	1994	2 189	4,8	3,8	5,0	5,7	8,0	7,3	9,9	17,0	38,4
	1995	2 235	4,6	3,5	4,8	5,4	7,7	6,9	9,9	16,4	40,8
	1996 2)	2 568	9,1	5,0	5,6	5,9	7,6	6,8	9,2	15,5	35,4
Beamte/Beamtinnen	1986	2 147	6,9	2,5	5,7	12,0	16,3	10,7	14,3	20,1	11,6
	1987 1)	2 307	9,2	2,4	5,5	11,7	15,7	10,6	13,3	19,5	12,1
	1988	2 301	8,7	2,5	5,0	10,3	15,2	10,6	13,9	20,5	13,3
	1989	2 345	8,3	1,9	4,4	9,7	13,9	10,3	13,8	21,6	16,1
	1990	2 409	7,3	2,5	3,6	7,7	12,8	10,2	13,7	22,3	19,9
	1991	2 343	6,2	1,9	2,9	5,6	10,3	11,1	13,9	23,9	24,3
	1992	2 295	6,3	2,0	2,8	4,6	9,1	10,1	13,8	24,9	26,4
	1993	2 276	5,0	1,7	2,2	3,9	7,9	9,1	13,2	24,5	32,6
	1994	2 234	4,6	1,8	2,2	3,4	6,8	8,7	12,9	25,0	34,7
	1995	2 182	4,4	1,5	2,0	3,2	6,3	8,1	12,2	24,7	37,7
	1996	2 178	4,4	2,2	1,8	3,1	6,0	7,7	10,8	22,3	41,6
Angestellte 3)	1986	10 338	9,6	10,8	13,5	17,1	16,8	7,9	8,0	9,5	6,9
	1987 1)	10 519	9,3	10,6	13,0	16,4	16,5	8,2	8,3	10,0	7,6
	1988	11 023	8,6	10,3	12,3	15,9	16,7	8,7	8,7	10,4	8,3
	1989	11 087	7,9	9,9	11,6	15,0	16,4	9,1	9,1	11,2	9,8
	1990	12 128	7,9	9,8	10,3	13,3	16,3	9,5	9,8	12,1	10,9
	1991	12 339	6,6	9,2	9,1	11,8	14,3	11,0	11,0	13,8	13,0
	1992	12 676	6,1	9,3	8,7	10,9	14,3	11,4	11,5	14,3	13,6
	1993	12 906	5,6	8,6	8,5	9,5	13,2	11,5	12,1	15,2	15,7
	1994	12 893	5,6	8,2	8,4	9,0	13,3	11,7	12,7	15,4	15,7
	1995	12 890	5,5	7,7	8,4	8,9	12,8	11,5	12,8	15,7	16,7
	1996	13 109	6,0	8,3	8,0	8,2	12,5	11,2	12,7	16,0	17,1
Arbeiter/-innen 4)	1986	10 169	12,9	9,2	15,1	25,1	24,2	7,9	3,8	1,5	0,3
	1987 1)	10 104	12,5	8,9	14,1	24,0	24,8	9,0	4,6	1,8	0,3
	1988	10 015	11,6	8,8	12,4	22,2	26,1	10,5	5,8	2,3	0,4
	1989	10 277	10,5	8,3	11,3	20,9	26,3	11,9	7,2	3,1	0,5
	1990	10 525	11,2	8,3	9,5	17,0	25,8	13,7	9,4	4,3	0,7
	1991	10 579	9,5	8,1	8,1	14,2	21,7	17,5	13,0	6,8	1,2
	1992	10 513	8,8	8,3	7,5	12,5	20,0	18,0	14,8	8,6	1,4
	1993	10 271	7,8	8,4	6,8	10,4	18,2	18,5	17,4	10,7	1,8
	1994	9 797	8,0	8,6	6,8	9,5	17,3	17,9	17,7	12,0	2,0
	1995	9 728	8,1	8,3	7,0	9,0	16,1	17,2	18,2	13,5	2,5
	1996	9 777	8,9	8,2	6,6	8,6	15,2	16,2	17,9	15,4	3,1
Insgesamt ...	1986	24 419	10,5	9,0	13,2	19,4	19,6	8,1	6,9	7,4	5,8
	1987 1)	24 708	10,4	8,9	12,5	18,6	19,6	8,7	7,3	7,7	6,3
	1988	25 146	9,6	8,7	11,4	17,4	20,1	9,5	8,1	8,3	6,9
	1989	25 576	8,8	8,1	10,6	16,4	19,9	10,2	8,8	9,1	8,1
	1990	27 021	9,0	8,2	9,1	13,8	19,4	11,0	10,0	10,2	9,3
	1991	27 303	7,6	7,8	8,0	11,8	16,5	13,2	12,0	12,2	11,0
	1992	27 547	7,1	7,9	7,5	10,7	15,6	13,5	12,9	13,2	11,7
	1993	27 582	6,3	7,6	7,1	9,1	14,2	13,6	14,0	14,5	13,6
	1994	27 113	6,3	7,5	7,1	8,5	13,8	13,4	14,3	15,1	14,2
	1995	27 035	6,2	7,1	7,1	8,2	13,1	12,9	14,4	15,7	15,3
	1996	27 631	7,2	7,5	6,8	7,7	12,5	12,3	14,1	16,2	15,8

*) Bis 1995: Ohne die Erwerbstätigen, die keine Angaben über ihre Einkommenslage gemacht haben bzw. kein eigenes Einkommen hatten sowie ohne Selbständige Landwirte in der Haupttätigkeit und ohne Mithelfende Familienangehörige aller Wirtschaftsbereiche. Ab 1996 machen auch Mithelfende Familienangehörige eine Angabe zum Einkommen.

1) Revidierte Hochrechnung (Basis VZ 1987).

2) Einschl. Mithelfende Familienangehörige.

3) Einschl. Auszubildende in anerkannten kaufmännischen und technischen Ausbildungsberufen.

4) Einschl. Auszubildende in anerkannten gewerblichen Ausbildungsberufen.

7 Lange Reihen

7.6 Erwerbspersonen auf 100 Männer bzw. Frauen nach Altersgruppen (Erwerbsquoten)

7.6.1 Insgesamt

Jahr	Insgesamt 1)	Davon im Alter von ... bis unter ... Jahren											
		15 - 20	20 - 25	25 - 30	30 - 35	35 - 40	40 - 45	45 - 50	50 - 55	55 - 60	60 - 65	15 - 65	65 und mehr
Männlich zusammen													
1986	60,6	47,0	80,9	87,4	96,0	97,7	97,6	96,5	93,1	79,5	33,4	82,0	5,1
1987 2)	60,8	45,5	81,5	87,4	95,9	97,5	97,6	96,4	93,2	79,9	34,4	82,3	5,0
1988	60,7	45,5	81,4	87,5	95,9	97,5	97,4	96,4	93,2	79,8	34,5	82,5	4,9
1989	60,4	43,2	79,6	87,0	95,9	97,5	97,5	96,6	93,0	78,6	34,2	82,2	4,5
1990	60,8	43,2	79,8	87,4	95,8	97,5	97,4	96,5	93,2	81,1	35,0	82,7	5,3
1991	60,0	40,7	77,8	86,8	95,7	97,4	97,2	95,9	92,9	81,4	35,0	82,2	5,1
1992	59,8	39,4	77,7	86,9	95,6	97,4	97,3	95,8	92,9	81,5	34,8	82,2	4,9
1993	59,3	38,1	77,0	86,0	95,8	97,1	97,1	96,0	92,7	80,5	34,4	81,9	4,8
1994	58,7	36,5	76,7	86,1	95,7	97,1	97,4	96,1	92,4	79,8	33,4	81,8	4,7
1995	58,0	34,8	75,7	86,0	95,4	96,8	97,1	96,1	92,2	79,0	33,0	81,3	4,6
1996	57,4	33,2	76,2	85,3	95,0	96,2	96,3	95,3	91,1	78,0	32,5	80,5	5,0
Weiblich zusammen													
1986	36,3	40,1	74,4	67,2	62,2	62,1	62,5	57,7	51,5	38,9	11,4	53,4	2,1
1987 2)	36,6	39,9	75,1	67,5	62,2	62,5	63,4	59,0	51,9	40,2	11,3	54,1	2,0
1988	37,0	39,5	75,4	67,7	62,4	63,7	64,2	60,9	53,7	41,1	11,1	55,0	1,8
1989	37,1	38,4	74,1	69,3	62,9	64,4	64,8	61,8	54,4	40,9	11,2	55,5	1,7
1990	39,2	37,3	75,7	71,6	66,9	68,0	69,4	66,7	57,8	43,8	12,5	58,5	2,0
1991	38,8	34,8	73,4	70,8	66,5	68,8	70,5	67,2	58,6	44,4	12,2	58,4	2,0
1992	39,4	34,3	72,5	72,5	67,7	70,2	72,6	68,7	60,8	45,5	11,9	59,5	2,0
1993	39,3	33,0	70,7	72,1	68,1	69,9	73,3	69,5	61,7	46,9	11,7	59,6	1,9
1994	39,4	30,5	70,9	73,0	69,3	70,7	73,7	70,4	62,7	47,1	12,0	60,0	1,7
1995	39,2	28,2	68,7	72,5	68,6	70,5	74,4	71,7	63,8	48,8	13,0	59,9	1,8
1996	39,2	26,1	66,9	72,6	69,8	71,3	74,2	71,9	63,7	48,9	13,5	59,7	1,9
Weiblich ledig													
1986	35,2	39,9	78,5	84,1	90,3	90,0	90,2	87,1	84,2	73,6	20,1	64,1	3,8
1987 2)	36,8	39,9	79,0	83,6	90,1	90,3	88,8	88,4	86,1	73,6	21,4	65,6	4,1
1988	36,8	39,4	79,3	84,4	89,9	91,1	90,6	89,2	85,2	73,5	19,2	66,8	3,3
1989	36,5	38,3	77,9	84,1	90,5	91,4	91,5	88,8	84,0	71,6	20,5	67,2	3,0
1990	36,2	37,2	79,1	84,3	90,1	92,7	91,9	90,0	85,2	74,1	21,3	68,1	3,3
1991	35,3	34,6	76,9	84,2	90,2	91,6	90,1	88,0	83,7	74,2	18,8	67,3	3,0
1992	35,3	34,1	76,0	84,9	90,2	91,1	91,7	88,5	82,8	75,1	17,5	67,8	3,1
1993	35,0	32,7	74,3	84,2	89,8	91,1	91,4	87,4	82,7	75,3	16,6	67,5	3,1
1994	34,5	30,2	74,4	83,7	90,6	91,5	91,6	88,2	85,0	74,1	20,7	67,4	2,7
1995	33,8	28,0	72,7	84,0	90,3	90,9	92,2	89,3	84,3	73,4	19,1	66,2	2,8
1996	33,4	25,9	70,6	83,2	89,6	90,1	91,6	86,7	83,8	72,7	19,7	64,8	2,9
Weiblich verheiratet													
1986	42,9	52,9	63,6	57,9	55,3	56,7	57,5	53,1	46,9	33,1	9,9	48,4	2,6
1987 2)	42,7	43,6	62,8	57,4	54,7	56,7	58,2	54,4	47,2	35,2	9,7	48,5	2,7
1988	43,3	42,0	63,1	57,2	54,7	58,1	58,9	56,0	49,0	36,4	10,0	49,4	2,4
1989	43,7	41,4	60,2	58,9	55,2	58,6	59,9	56,8	49,5	36,2	9,9	49,9	2,2
1990	47,4	39,4	63,7	62,3	60,0	63,1	65,5	62,3	53,3	39,2	11,0	53,9	2,5
1991	47,2	43,4	61,9	60,5	59,2	63,7	66,6	63,0	54,2	40,0	10,7	54,0	2,7
1992	48,2	43,1	60,9	62,4	60,4	65,4	68,6	64,6	58,8	41,1	10,6	55,4	2,6
1993	48,2	41,5	58,6	61,7	60,4	64,7	69,2	65,5	57,8	42,7	10,5	55,7	2,4
1994	48,5	41,5	58,9	63,2	61,5	65,5	69,5	66,4	58,7	43,0	10,5	56,3	2,2
1995	48,4	39,7	54,6	61,6	60,5	65,3	70,6	67,9	59,6	44,5	11,6	56,4	2,2
1996	48,5	33,9	53,5	62,2	61,8	66,1	70,2	68,6	59,8	44,4	12,2	56,7	2,4
Weiblich verwitwet/geschieden													
1986	21,4	/	71,7	79,1	83,4	84,8	85,5	77,4	64,4	47,9	12,0	54,7	1,6
1987 2)	21,2	/	76,7	76,4	81,9	85,9	86,8	77,2	66,2	47,3	12,1	56,1	1,4
1988	21,4	/	68,3	74,0	81,6	84,7	86,8	80,5	67,9	47,9	11,5	56,9	1,3
1989	21,5	/	79,7	79,6	78,5	86,8	85,1	81,3	70,3	49,3	11,5	58,1	1,2
1990	23,4	/	83,0	80,6	83,2	84,8	86,8	84,3	73,7	53,5	13,7	61,8	1,6
1991	23,3	/	66,5	78,7	80,9	85,9	87,6	83,9	74,3	53,8	14,2	62,1	1,5
1992	23,5	/	64,4	79,8	80,8	85,5	89,4	85,6	74,8	55,8	13,7	62,9	1,5
1993	23,9	/	72,8	76,5	82,8	86,0	89,6	85,1	76,1	56,7	13,9	63,8	1,3
1994	24,3	/	75,5	77,1	82,6	86,0	89,7	85,6	76,4	56,4	14,1	64,1	1,3
1995	24,8	/	67,9	75,0	81,0	85,1	87,5	87,2	78,5	59,8	15,3	64,6	1,4
1996	25,1	/	68,1	75,2	80,1	84,8	88,2	84,8	76,6	60,5	15,5	64,1	1,4

1) Die Ingesamt-Quoten zeigen die Anteile der Erwerbspersonen an der gesamten Bevölkerung entsprechenden Geschlechts und Familienstands.

2) Revidierte Hochrechnung (Basis VZ 1987).

7 Lange Reihen
7.6 Erwerbspersonen auf 100 Männer bzw. Frauen nach Altersgruppen (Erwerbsquoten)
7.6.2 Deutsche

Jahr	Insgesamt 1)	Davon im Alter von ... bis unter ... Jahren											
		15 - 20	20 - 25	25 - 30	30 - 35	35 - 40	40 - 45	45 - 50	50 - 55	55 - 60	60 - 65	15 - 65	65 und mehr
Männlich zusammen													
1986	60,3	47,5	80,8	87,7	96,8	97,9	97,8	96,5	93,0	79,2	32,8	81,7	5,0
1987 2)	60,5	46,0	81,3	87,6	96,3	97,7	97,6	96,4	93,2	79,7	33,9	82,1	5,0
1988	60,5	46,0	81,3	87,9	96,4	97,8	97,5	96,5	93,1	79,5	34,0	82,4	4,8
1989	60,1	43,8	79,4	87,2	96,6	97,8	97,7	96,7	93,1	78,4	33,7	82,1	4,4
1990	60,7	44,0	79,8	87,8	96,6	97,9	97,6	96,8	93,2	80,9	34,5	82,8	5,2
1991	59,8	40,8	77,6	87,0	96,4	97,8	97,4	96,2	93,1	81,3	34,4	82,2	5,0
1992	59,4	39,2	77,5	86,8	96,4	97,8	97,5	96,1	93,0	81,5	34,2	82,2	4,8
1993	58,9	37,3	76,6	85,9	96,4	97,6	97,4	96,3	92,9	80,4	33,7	81,9	4,7
1994	58,3	36,3	75,9	85,9	96,3	97,7	97,6	96,4	92,7	79,8	32,8	81,8	4,6
1995	57,6	34,4	75,4	85,7	96,0	97,5	97,4	96,4	92,8	79,3	32,3	81,4	4,5
1996	57,1	32,9	75,7	85,2	95,9	97,0	96,9	95,8	91,7	78,2	32,1	80,7	4,9
Weiblich zusammen													
1986	36,1	40,8	75,6	68,5	62,7	62,2	62,8	57,7	51,2	38,7	11,2	53,3	2,1
1987 2)	36,6	40,7	76,3	68,7	63,1	63,0	63,9	59,1	51,7	40,0	11,1	54,2	2,0
1988	37,0	40,5	76,6	69,3	63,3	64,4	64,9	61,2	53,7	40,7	10,9	55,3	1,8
1989	37,1	39,4	75,9	70,8	64,0	65,1	65,7	62,3	54,3	40,5	11,0	55,9	1,6
1990	39,3	38,4	77,7	73,4	68,3	68,9	70,4	67,2	57,9	43,4	12,3	59,1	2,0
1991	38,9	35,4	75,6	73,0	67,7	69,9	71,7	67,9	58,7	44,2	12,1	59,0	2,0
1992	39,4	34,6	75,0	74,7	69,2	71,5	73,6	69,7	60,9	45,2	11,7	60,1	2,0
1993	39,4	32,9	73,8	74,5	69,6	71,6	74,3	70,7	62,1	46,8	11,5	60,4	1,8
1994	39,4	30,2	74,1	75,5	71,0	72,3	75,0	71,7	63,3	47,2	11,8	60,9	1,7
1995	39,2	28,0	72,0	75,6	70,5	72,0	75,8	72,9	64,6	48,9	12,9	60,8	1,8
1996	39,3	26,0	70,2	76,4	72,2	73,0	76,0	73,4	64,6	49,1	13,2	60,8	1,8
Weiblich ledig													
1986	36,6	40,6	78,8	84,3	90,7	90,0	90,3	86,7	84,4	73,3	20,0	64,7	3,8
1987 2)	38,0	40,6	79,3	83,9	90,7	90,4	89,0	88,4	86,3	73,3	21,0	66,3	4,1
1988	38,1	40,3	79,5	84,8	90,7	91,0	90,8	89,2	85,1	73,2	19,0	67,6	3,2
1989	37,9	39,1	78,4	84,6	91,3	91,6	91,8	88,8	83,8	71,5	20,3	68,1	3,0
1990	37,6	38,1	79,6	84,7	90,7	93,1	91,9	89,8	85,2	74,1	21,2	69,2	3,3
1991	36,7	35,1	77,3	84,8	90,5	92,4	89,8	88,2	83,8	74,5	18,5	68,5	2,9
1992	36,7	34,3	76,5	85,4	91,0	91,6	91,4	88,6	82,7	74,9	17,3	69,0	3,0
1993	36,3	32,6	75,0	84,6	90,7	92,1	91,2	87,2	82,6	75,1	16,2	68,6	3,1
1994	35,9	30,0	75,2	84,2	91,4	92,4	91,8	88,2	85,2	74,1	20,3	68,6	2,8
1995	35,1	27,8	73,4	84,7	90,8	91,5	92,5	88,9	83,7	73,6	18,9	67,5	2,8
1996	34,8	25,8	71,4	84,2	90,3	90,4	92,3	86,7	83,5	72,2	19,5	66,2	2,8
Weiblich verheiratet													
1986	42,3	58,9	66,1	59,3	55,5	56,6	57,7	53,1	46,5	33,0	9,6	48,1	2,6
1987 2)	42,3	57,5	65,8	58,7	55,3	57,1	58,6	54,5	47,0	35,0	9,5	48,4	2,7
1988	43,0	56,3	66,1	59,0	55,4	58,6	59,5	56,3	49,1	36,1	9,8	49,5	2,4
1989	43,4	58,4	65,2	60,6	56,1	59,2	60,7	57,4	49,4	35,9	9,8	50,1	2,2
1990	47,2	58,7	69,7	64,4	61,4	63,9	66,5	62,7	53,4	38,8	10,9	54,3	2,5
1991	47,1	62,2	68,8	63,0	60,4	64,7	67,7	63,7	54,3	39,9	10,6	54,4	2,6
1992	48,1	60,4	68,3	65,2	61,8	66,6	69,6	65,7	57,0	40,8	10,5	55,9	2,6
1993	48,1	59,9	67,9	64,9	61,7	66,5	70,3	66,7	58,2	42,5	10,3	56,3	2,3
1994	48,4	52,4	68,5	66,7	63,2	67,1	71,0	67,7	59,2	43,1	10,3	57,1	2,1
1995	48,4	49,9	64,5	65,6	62,3	66,8	72,1	69,1	60,7	44,8	11,5	57,4	2,2
1996	48,7	48,1	63,8	67,4	64,3	67,9	72,0	70,1	60,8	44,7	12,0	57,9	2,3
Weiblich verwitwet/geschieden													
1986	20,7	/	71,8	78,4	82,7	84,9	85,5	77,3	63,6	47,5	11,8	53,9	1,6
1987 2)	20,6	/	78,1	76,0	82,0	85,9	87,0	77,0	65,6	47,0	11,9	55,5	1,4
1988	20,8	/	67,0	73,9	81,4	84,9	86,9	80,5	67,3	47,5	11,2	56,2	1,3
1989	20,8	/	79,7	80,4	78,1	87,2	85,2	81,4	70,0	48,7	11,4	57,5	1,2
1990	22,6	/	82,4	81,3	83,5	84,7	87,1	84,3	73,6	53,0	13,5	61,2	1,5
1991	22,4	/	65,6	79,0	80,9	85,9	88,2	83,8	74,1	53,4	14,1	61,5	1,4
1992	22,6	/	65,6	79,5	80,9	85,6	89,3	85,6	74,7	55,4	13,5	62,2	1,5
1993	22,9	/	69,5	77,5	83,1	86,2	90,0	85,7	76,1	56,5	13,7	63,1	1,3
1994	23,3	/	75,9	77,0	82,7	86,2	89,9	86,1	76,5	56,2	14,0	63,6	1,2
1995	23,7	/	66,9	76,4	81,7	85,7	87,9	87,5	78,3	59,8	15,3	64,1	1,4
1996	24,0	/	67,5	77,1	80,5	86,2	88,8	85,2	77,1	60,5	15,3	63,8	1,3

1) Die Ingesamt-Quoten zeigen die Anteile der Erwerbspersonen an der gesamten Bevölkerung entsprechenden Geschlechts und Familienstands.

2) Revidierte Hochrechnung (Basis VZ 1987).

7 Lange Reihen
7.6 Erwerbspersonen auf 100 Männer bzw. Frauen nach Altersgruppen (Erwerbsquoten)
7.6.3 Ausländer

Jahr	Insgesamt 1)	Davon im Alter von ... bis unter ... Jahren											
		15 - 20	20 - 25	25 - 30	30 - 35	35 - 40	40 - 45	45 - 50	50 - 55	55 - 60	60 - 65	15 - 65	65 und mehr
Männlich zusammen													
1986	63,9	41,3	81,9	84,2	88,9	96,4	96,7	96,7	94,3	86,2	52,0	85,1	11,6
1987 2)	63,7	39,9	84,0	84,2	91,2	95,9	97,2	96,2	93,2	86,0	48,0	85,2	/
1988	63,1	40,8	82,7	83,7	90,1	94,8	96,4	95,5	93,2	86,1	48,8	84,1	/
1989	63,6	38,5	81,6	85,7	89,6	94,4	96,5	96,5	92,2	83,2	48,5	83,7	/
1990	62,0	38,2	80,1	83,8	88,4	93,2	95,9	94,4	93,2	83,8	49,1	82,0	9,6
1991	62,2	40,0	79,4	85,2	89,4	93,4	95,8	93,7	91,4	83,1	48,8	82,0	11,3
1992	62,6	40,7	79,2	87,5	89,4	94,5	96,3	94,1	91,9	82,2	48,9	82,5	11,2
1993	62,4	41,5	78,8	86,7	91,3	93,5	94,9	94,2	90,4	81,6	47,6	82,2	7,8
1994	61,9	37,4	81,0	87,0	91,7	92,7	95,3	94,1	89,9	80,0	41,9	81,5	10,0
1995	60,6	36,9	77,5	87,5	91,6	91,6	94,4	94,3	87,5	75,6	44,3	80,5	9,2
1996	59,5	34,6	78,3	85,9	89,3	90,7	91,7	91,7	86,3	75,3	38,3	78,8	10,1
Weiblich zusammen													
1986	38,1	31,6	59,1	51,4	57,8	60,9	58,8	59,4	59,4	45,3	24,5	53,7	/
1987 2)	37,4	30,6	57,6	51,3	53,1	58,0	58,2	57,0	57,0	49,3	23,4	51,8	/
1988	36,9	29,6	59,0	46,9	52,6	58,1	57,2	56,5	54,1	53,4	22,0	50,9	/
1989	37,1	30,0	53,2	51,1	51,1	58,8	58,2	54,9	56,5	52,8	19,4	50,9	/
1990	38,1	29,8	54,5	52,0	51,6	60,7	61,7	60,7	55,9	53,7	19,8	52,2	/
1991	38,0	31,7	53,3	49,0	53,1	60,0	62,1	59,4	57,1	47,1	18,2	51,7	/
1992	39,1	32,6	54,4	52,0	53,1	60,2	65,3	59,8	58,2	51,3	17,9	53,1	/
1993	38,9	33,5	53,0	51,9	54,9	56,1	65,4	59,8	55,7	50,5	20,3	52,7	/
1994	38,9	31,9	54,4	54,6	54,0	57,6	63,8	61,0	55,4	45,8	18,6	52,7	/
1995	38,6	29,6	53,5	52,2	52,4	57,7	63,8	63,0	54,3	44,8	16,0	51,7	/
1996	37,5	27,0	52,2	49,3	50,7	55,8	60,9	61,2	54,7	45,8	19,6	50,1	/
Weiblich ledig													
1986	20,1	30,8	71,7	79,9	84,4	90,0	89,2	92,1	/	/	/	54,6	/
1987 2)	21,2	30,7	71,6	75,2	77,5	88,8	85,3	88,7	/	/	/	53,8	/
1988	21,4	29,7	72,8	73,0	75,1	92,2	87,3	89,0	/	/	/	53,3	/
1989	21,6	30,2	68,5	73,6	74,6	89,2	88,3	91,6	/	/	/	53,4	/
1990	20,9	29,8	69,9	75,2	77,7	85,3	93,1	93,5	/	/	/	52,3	/
1991	21,4	31,4	69,1	69,9	82,2	79,1	93,1	84,4	/	/	/	52,3	/
1992	22,5	32,3	68,6	73,7	73,3	81,4	94,9	87,2	/	/	/	53,9	/
1993	23,2	33,4	66,2	77,3	76,7	73,0	94,2	90,2	/	/	/	55,2	/
1994	23,6	31,2	66,7	77,0	76,8	77,9	90,2	89,1	81,6	/	/	54,9	/
1995	23,4	28,8	67,3	74,1	80,5	78,4	86,9	96,1	90,7	/	/	53,7	/
1996	22,5	26,9	64,6	68,7	76,8	83,3	80,1	86,0	86,4	80,8	/	51,7	/
Weiblich verheiratet													
1986	50,9	40,9	48,3	44,5	53,7	57,1	54,9	54,3	55,0	37,3	25,5	51,6	/
1987 2)	48,6	29,4	44,7	44,7	49,9	53,7	54,7	52,0	51,6	42,0	/	49,3	/
1988	47,5	27,8	46,8	40,5	48,7	54,1	53,5	51,6	47,4	47,9	/	48,2	/
1989	47,5	27,9	39,7	44,5	46,8	54,8	54,5	49,2	51,3	46,9	/	48,2	/
1990	49,5	29,8	41,1	46,0	47,0	57,5	58,1	57,1	51,3	50,0	/	50,4	/
1991	48,9	33,6	40,2	43,5	47,9	56,7	58,7	55,8	52,9	42,6	/	49,7	/
1992	49,8	34,1	42,8	45,7	49,0	56,9	60,9	55,6	54,1	47,1	15,6	50,9	/
1993	49,1	34,3	42,1	44,2	49,9	52,1	62,1	56,2	51,3	46,4	18,3	50,0	/
1994	49,2	37,4	43,7	46,9	49,1	53,6	59,6	57,3	51,1	41,0	17,7	50,1	/
1995	48,1	35,5	41,7	45,3	47,2	54,1	60,2	59,3	47,7	40,2	14,9	49,1	/
1996	46,7	26,8	40,3	42,7	45,8	51,8	57,4	57,5	49,9	39,6	18,4	47,6	/
Weiblich verwitwet/geschieden													
1986	54,4	/	/	/	91,7	83,6	85,6	80,0	84,8	57,5	/	74,3	/
1987 2)	56,0	/	/	/	80,0	85,9	82,9	82,1	83,9	59,8	/	73,5	/
1988	54,2	/	/	/	85,7	82,1	84,7	78,6	83,2	61,3	/	72,0	/
1989	55,7	/	/	/	84,7	82,3	83,7	79,2	78,0	66,9	/	71,3	/
1990	56,1	/	/	/	79,7	85,0	83,1	83,2	77,8	65,5	/	74,3	/
1991	55,5	/	/	/	81,0	86,0	81,6	85,7	79,5	61,4	/	73,0	/
1992	57,1	/	/	/	80,3	84,8	90,1	86,2	75,8	61,6	/	75,1	/
1993	57,3	/	/	67,8	80,3	84,4	85,6	77,7	74,9	62,3	/	73,5	/
1994	53,0	/	/	78,3	81,6	84,7	87,7	80,3	74,1	61,3	/	72,1	/
1995	55,7	/	/	66,0	73,8	79,0	84,5	83,6	80,5	59,9	/	70,7	/
1996	55,5	/	/	64,6	77,2	72,5	82,8	81,4	70,7	59,9	/	68,4	/

1) Die Ingesamt-Quoten zeigen die Anteile der Erwerbspersonen an der gesamten Bevölkerung entsprechenden Geschlechts und Familienstands.

2) Revidierte Hochrechnung (Basis VZ 1987).

Neue Länder und Berlin-Ost

1 BEVÖLKERUNG

1.1 Bevölkerung im April 1996 nach Beteiligung am Erwerbsleben, Familienstand, überwiegendem Lebensunterhalt und Altersgruppen

Überwiegender Lebensunterhalt (m = männlich, w = weiblich, i = insgesamt)	Insgesamt		Davon im Alter von ... bis unter ... Jahren									
			unter 15	15 - 20	20 - 25	25 - 35	35 - 45	45 - 55	55 - 60	60 - 65	65 u. mehr	
	1 000	%	1 000									
I n s g e s a m t												
Ledig												
Erwerbstätigkeit	m	1 121	35,8	X	198	308	446	122	37	7	/	/
	w	629	24,0	X	121	188	217	65	26	12	/	/
	i	1 750	30,4	X	319	496	663	187	62	19	/	/
Arbeitslosengeld/-hilfe	m	174	5,6	X	/	42	75	33	13	6	/	-
	w	121	4,6	X	/	33	54	19	7	/	/	-
	i	295	5,1	X	9	75	129	52	21	10	/	-
Rente und sonstiges 1)	m	210	6,7		29	20	35	51	21	13	13	15
	w	322	12,3		25	31	46	47	13	12	11	111
	i	532	9,2		53	51	82	99	33	24	24	127
Angehörige	m	1 628	52,0		1 240	320	42	22	/	/	/	-
	w	1 550	59,1		1 157	335	45	12	/	/	/	-
	i	3 178	55,2		2 397	655	87	34	/	/	/	-
Zusammen	m	3 133	100,0		1 269	543	427	594	178	64	27	15
	w	2 522	100,0		1 181	490	312	390	97	45	28	27
	i	5 755	100,0		2 450	1 033	740	924	275	108	55	42
Verheiratet												
Erwerbstätigkeit	m	2 290	59,8	X	-	17	462	821	655	279	51	/
	w	1 931	51,6	X	/	23	478	705	531	185	6	/
	i	4 221	55,8	X	/	40	940	1 526	1 186	465	57	6
Arbeitslosengeld/-hilfe	m	260	6,8	X	-	/	33	61	77	80	8	-
	w	425	11,4	X	-	6	87	123	113	95	/	/
	i	685	9,1	X	-	8	120	184	189	175	10	/
Rente und sonstiges 1)	m	1 240	32,4	-	-	/	13	24	42	157	338	665
	w	1 183	31,6	-	-	/	11	68	40	142	338	524
	i	2 423	32,0	-	-	/	12	81	64	299	676	1 190
Angehörige	m	39	1,0	-	-	/	6	5	6	14	6	/
	w	199	5,3	-	-	/	6	40	49	52	/	/
	i	239	3,2	-	-	/	7	46	55	66	11	/
Zusammen	m	3 829	100,0	-	-	/	20	514	910	780	530	403
	w	3 739	100,0	-	-	/	47	673	911	752	474	350
	i	7 568	100,0	-	-	/	67	1 187	1 821	1 532	1 005	753
Verwitwet/Geschieden												
Erwerbstätigkeit	m	227	41,1	X	-	/	39	86	70	24	6	/
	w	311	19,7	X	-	/	56	108	102	42	/	/
	i	538	25,2	X	-	/	95	194	172	66	8	/
Arbeitslosengeld/-hilfe	m	63	11,4	X	-	/	7	21	21	12	/	-
	w	115	7,3	X	-	/	21	31	33	28	/	/
	i	178	8,4	X	-	/	29	53	53	41	/	/
Rente und sonstiges 1)	m	257	46,6	-	-	/	/	9	12	20	43	171
	w	1 147	72,6	-	-	/	10	16	22	52	133	914
	i	1 405	65,9	-	-	/	14	25	33	72	175	1 085
Angehörige	m	/	/	-	-	/	/	/	/	/	/	/
	w	6	0,4	-	-	/	/	/	/	/	/	/
	i	11	0,5	-	-	/	/	/	/	/	/	/
Zusammen	m	552	100,0	-	-	/	51	118	103	57	50	172
	w	1 580	100,0	-	-	/	88	156	158	124	136	915
	i	2 132	100,0	-	-	/	139	275	261	181	185	1 087
Insgesamt												
Erwerbstätigkeit	m	3 637	48,4	X	198	326	947	1 029	762	311	58	6
	w	2 872	36,2	X	122	211	751	878	658	239	9	/
	i	6 509	42,1	X	320	538	1 698	1 907	1 420	550	67	9
Arbeitslosengeld/-hilfe	m	497	6,6	X	/	44	115	115	111	98	9	-
	w	661	8,3	X	/	41	162	173	153	127	/	/
	i	1 159	7,5	X	9	84	277	288	263	225	11	/
Rente und sonstiges 1)	m	1 707	22,7		29	20	36	67	66	189	394	851
	w	2 653	33,4		25	31	58	126	93	206	497	1 550
	i	4 360	28,2		53	51	94	194	122	395	891	2 401
Angehörige	m	1 672	22,3		1 240	320	43	29	9	16	6	/
	w	1 756	22,1		1 157	335	51	53	45	55	5	/
	i	3 428	22,2		2 397	655	94	82	54	70	12	6
Insgesamt	m	7 514	100,0		1 269	543	449	1 159	1 207	947	614	468
	w	7 942	100,0		1 181	491	361	1 092	1 164	954	626	513
	i	15 456	100,0		2 450	1 035	810	2 251	2 371	1 901	1 241	981

1) Rente, Pension; Eigenes Vermögen, Vermietung, Zinsen, Altenteil; Sozialhilfe; Leistungen aus einer Pflegeversicherung; Sonstige Unterstützungen (z.B. BAFöG, Vorruhestandsgeld, Stipendium).

1 BEVÖLKERUNG

1.1 Bevölkerung im April 1996 nach Beteiligung am Erwerbsleben, Familienstand, überwiegendem Lebensunterhalt und Altersgruppen

Überwiegender Lebensunterhalt (m = männlich, w = weiblich, i = insgesamt)	Insgesamt		Davon im Alter von ... bis unter ... Jahren									
			unter 15	15 - 20	20 - 25	25 - 35	35 - 45	45 - 55	55 - 60	60 - 65	65 u. mehr	
	1 000	%	1 000									
Erwerbstätige												
Ledig												
Erwerbstätigkeit	m	1 121	97,4	X	198	308	446	122	37	7	/	/
	w	629	93,4	X	121	188	217	65	26	12	/	/
	i	1 750	95,9	X	319	496	663	187	62	19	/	/
Arbeitslosengeld/-hilfe	m	/	/	X	-	/	/	/	/	-	-	-
	w	/	/	X	/	/	/	/	/	/	-	-
	i	7	0,4	X	/	/	/	/	/	/	-	-
Rente und sonstiges 1)	m	18	1,6	X	/	/	7	/	/	/	/	/
	w	30	4,4	X	5	8	12	/	/	/	/	/
	i	48	2,6	X	7	12	19	/	/	/	/	/
Angehörige	m	9	0,8	X	6	/	/	-	-	-	-	-
	w	11	1,6	X	7	/	/	-	-	-	-	-
	i	20	1,1	X	13	/	/	-	-	-	-	-
Zusammen	m	1 151	100,0	X	207	315	456	125	38	8	/	/
	w	674	100,0	X	133	200	233	67	27	12	/	/
	i	1 825	100,0	X	339	515	688	192	65	20	/	/
Verheiratet												
Erwerbstätigkeit	m	2 290	98,6	X	-	17	462	821	655	279	51	/
	w	1 931	96,5	X	/	23	478	705	531	185	5	/
	i	4 221	97,7	X	/	40	940	1 526	1 186	465	57	6
Arbeitslosengeld/-hilfe	m	/	/	X	-	-	/	/	/	/	-	-
	w	14	0,7	X	-	/	/	/	/	/	/	-
	i	18	0,4	X	-	/	/	/	/	/	/	-
Rente und sonstiges 1)	m	28	1,2	X	-	/	/	/	/	6	9	6
	w	50	2,5	X	-	/	23	7	/	/	6	/
	i	78	1,8	X	-	7	24	10	6	10	14	9
Angehörige	m	/	/	X	-	-	/	-	/	-	-	-
	w	6	0,3	X	-	/	/	/	/	/	-	-
	i	6	0,1	X	-	/	/	/	/	/	-	-
Zusammen	m	2 322	100,0	X	-	17	465	824	659	286	59	11
	w	2 001	100,0	X	/	28	506	717	539	193	12	/
	i	4 322	100,0	X	/	45	971	1 542	1 198	479	71	15
Verwitwet/Geschieden												
Erwerbstätigkeit	m	227	98,0	X	-	/	39	86	70	24	6	/
	w	311	95,2	X	-	/	56	108	102	42	/	/
	i	538	96,4	X	-	/	95	194	172	66	8	/
Arbeitslosengeld/-hilfe	m	/	/	X	-	-	/	/	-	/	-	-
	w	/	/	X	-	/	/	/	/	/	-	-
	i	/	/	X	-	/	/	/	/	/	-	-
Rente und sonstiges 1)	m	/	/	X	-	-	/	/	/	/	/	/
	w	12	3,6	X	-	-	/	/	/	/	/	/
	i	16	2,8	X	-	-	/	/	/	/	/	/
Angehörige	m	/	/	X	-	-	/	-	/	-	-	-
	w	/	/	X	-	-	-	-	/	-	-	-
	i	/	/	X	-	-	/	-	/	-	-	-
Zusammen	m	231	100,0	X	-	/	40	87	70	25	7	/
	w	327	100,0	X	-	/	58	111	105	45	/	/
	i	559	100,0	X	-	/	98	198	175	70	12	/
Insgesamt												
Erwerbstätigkeit	m	3 637	98,2	X	198	326	947	1 029	762	311	58	6
	w	2 872	95,7	X	122	211	751	878	658	239	9	/
	i	6 509	97,1	X	320	538	1 698	1 907	1 420	550	67	9
Arbeitslosengeld/-hilfe	m	7	0,2	X	-	/	/	/	/	/	-	-
	w	22	0,7	X	/	/	7	5	5	/	/	-
	i	29	0,4	X	/	/	9	7	6	5	/	-
Rente und sonstiges 1)	m	50	1,4	X	/	/	10	6	/	6	10	7
	w	91	3,0	X	5	12	37	11	6	7	8	5
	i	142	2,1	X	7	17	46	17	10	14	18	12
Angehörige	m	10	0,3	X	6	/	/	-	/	-	-	-
	w	16	0,5	X	7	/	/	/	/	/	-	-
	i	26	0,4	X	13	/	/	/	/	/	-	-
Zusammen	m	3 704	100,0	X	207	333	961	1 036	767	319	68	13
	w	3 002	100,0	X	133	228	797	896	671	251	17	8
	i	6 706	100,0	X	340	561	1 758	1 932	1 438	570	86	21

1) Rente, Pension; Eigenes Vermögen, Vermietung, Zinsen, Altenteil; Sozialhilfe; Leistungen aus einer Pflegeversicherung; Sonstige Unterstützungen (z.B. BAFöG, Vorruhestandsgeld, Stipendium).

1 BEVÖLKERUNG

1.1 Bevölkerung im April 1996 nach Beteiligung am Erwerbsleben, Familienstand, überwiegendem Lebensunterhalt und Altersgruppen

Überwiegender Lebensunterhalt (m = männlich, w = weiblich, i = insgesamt)	Insgesamt		Davon im Alter von ... bis unter ... Jahren									
			unter 15	15 - 20	20 - 25	25 - 35	35 - 45	45 - 55	55 - 60	60 - 65	65 u. mehr	
	1 000	%	1 000									
Erwerbslose												
Ledig												
Erwerbstätigkeit	m	X	X	X	X	X	X	X	X	X	X	X
	w	X	X	X	X	X	X	X	X	X	X	X
	i	X	X	X	X	X	X	X	X	X	X	X
Arbeitslosengeld/-hilfe	m	172	82,7	X	/	41	74	33	13	6	/	-
	w	117	77,3	X	/	32	51	18	7	/	/	-
	i	288	80,4	X	9	73	125	51	20	10	/	-
Rente und sonstiges 1)	m	20	9,5	X	/	/	8	/	/	/	/	-
	w	21	14,2	X	/	7	7	/	/	/	/	-
	i	41	11,5	X	5	11	16	5	/	/	/	/
Angehörige	m	16	7,8	X	7	/	/	/	/	-	-	-
	w	13	8,5	X	7	/	/	/	-	/	-	-
	i	29	8,1	X	14	7	5	/	/	/	-	-
Zusammen	m	208	100,0	X	13	50	85	38	15	6	/	-
	w	151	100,0	X	14	42	61	20	9	/	/	/
	i	359	100,0	X	27	92	146	59	23	11	/	/
Verheiratet												
Erwerbstätigkeit	m	X	X	X	X	X	X	X	X	X	X	X
	w	X	X	X	X	X	X	X	X	X	X	X
	i	X	X	X	X	X	X	X	X	X	X	X
Arbeitslosengeld/-hilfe	m	256	86,0	X	-	/	32	60	76	78	9	-
	w	411	76,0	X	-	6	83	119	108	93	/	/
	i	668	79,5	X	-	8	115	179	185	171	9	/
Rente und sonstiges 1)	m	26	8,7	X	-	/	/	6	6	8	/	-
	w	39	7,3	X	/	/	13	11	8	6	/	-
	i	65	7,8	X	/	/	17	17	14	14	/	-
Angehörige	m	16	5,3	X	-	/	/	/	/	/	/	-
	w	91	16,8	X	-	/	16	23	27	21	/	-
	i	107	12,7	X	-	/	20	27	31	24	/	-
Zusammen	m	298	100,0	X	-	/	40	70	87	89	10	-
	w	541	100,0	X	/	10	112	153	143	120	/	/
	i	839	100,0	X	/	13	152	223	230	209	12	/
Verwitwet/Geschieden												
Erwerbstätigkeit	m	X	X	X	X	X	X	X	X	X	X	X
	w	X	X	X	X	X	X	X	X	X	X	X
	i	X	X	X	X	X	X	X	X	X	X	X
Arbeitslosengeld/-hilfe	m	63	84,1	X	-	/	7	21	21	12	/	-
	w	111	85,9	X	-	/	21	30	32	27	/	/
	i	174	85,3	X	-	/	28	51	53	39	/	/
Rente und sonstiges 1)	m	10	13,1	X	-	/	/	/	/	/	/	-
	w	17	13,0	X	-	/	/	/	/	/	/	/
	i	27	13,0	X	-	/	/	8	7	6	/	/
Angehörige	m	/	/	X	-	-	/	/	/	/	-	-
	w	/	/	X	-	-	/	/	/	/	-	-
	i	/	/	X	-	-	/	/	/	/	-	-
Zusammen	m	74	100,0	X	-	/	9	25	24	14	/	-
	w	129	100,0	X	-	/	23	35	37	31	/	/
	i	204	100,0	X	-	/	33	61	61	45	/	/
Insgesamt												
Erwerbstätigkeit	m	X	X	X	X	X	X	X	X	X	X	X
	w	X	X	X	X	X	X	X	X	X	X	X
	i	X	X	X	X	X	X	X	X	X	X	X
Arbeitslosengeld/-hilfe	m	491	84,6	X	/	43	113	114	110	97	9	-
	w	639	77,8	X	/	39	155	168	147	124	/	/
	i	1 130	80,6	X	9	82	268	282	257	220	11	/
Rente und sonstiges 1)	m	55	9,6	X	/	/	15	13	10	10	/	-
	w	78	9,4	X	/	9	23	17	14	10	/	/
	i	133	9,5	X	5	14	37	30	23	20	/	/
Angehörige	m	34	5,9	X	7	/	7	6	6	/	/	-
	w	105	12,8	X	7	6	19	24	27	22	/	-
	i	139	9,9	X	14	10	26	31	33	25	/	-
Zusammen	m	581	100,0	X	13	52	135	133	126	110	11	-
	w	821	100,0	X	14	54	195	209	189	155	/	/
	i	1 402	100,0	X	27	106	331	343	314	265	14	/

1) Rente, Pension; Eigenes Vermögen, Vermietung, Zinsen, Altenteil; Sozialhilfe; Leistungen aus einer Pflegeversicherung; Sonstige Unterstützungen (z.B. BAFÖG, Vorruhestandsgeld, Stipendium).

1.1 Bevölkerung im April 1996 nach Beteiligung am Erwerbsleben, Familienstand, überwiegendem Lebensunterhalt und Altersgruppen

Überwiegender Lebensunterhalt (m = männlich, w = weiblich, i = insgesamt)	Insgesamt		Davon im Alter von ... bis unter ... Jahren							
			unter 15	15 - 20	20 - 25	25 - 35	35 - 45	45 - 55	55 - 60	60 - 65
	1 000	%	1 000							

Darunter: Sofort verfügbare Erwerbslose

Ledig

Erwerbstätigkeit	m	X	X	X	X	X	X	X	X	X	X	X	X
	w	X	X	X	X	X	X	X	X	X	X	X	X
	i	X	X	X	X	X	X	X	X	X	X	X	X
Arbeitslosengeld/-hilfe	m	159	85,4	X	/	39	67	30	12	5	/	/	-
	w	107	83,2	X	/	29	47	17	6	/	/	/	-
	i	267	84,5	X	8	69	115	48	18	9	/	/	-
Rente und sonstiges 1)	m	15	7,9	X	/	/	6	/	/	/	/	/	-
	w	13	10,2	X	/	/	/	/	/	/	/	/	-
	i	28	8,9	X	/	7	11	/	/	/	/	/	-
Angehörige	m	12	6,7	X	/	/	/	/	/	-	-	-	-
	w	8	6,5	X	/	/	/	/	-	/	-	-	-
	i	21	6,6	X	8	6	/	/	/	/	-	-	-
Zusammen	m	186	100,0	X	11	45	77	34	13	6	/	/	-
	w	129	100,0	X	10	36	53	19	7	/	/	/	-
	i	315	100,0	X	20	81	130	53	21	10	/	/	-

Verheiratet

Erwerbstätigkeit	m	X	X	X	X	X	X	X	X	X	X	X	X
	w	X	X	X	X	X	X	X	X	X	X	X	X
	i	X	X	X	X	X	X	X	X	X	X	X	X
Arbeitslosengeld/-hilfe	m	236	87,2	X	-	/	30	55	70	73	7	/	-
	w	375	77,7	X	-	5	76	110	101	82	/	/	-
	i	611	81,1	X	-	6	106	165	170	155	8	/	-
Rente und sonstiges 1)	m	21	7,6	X	-	/	/	/	/	6	/	/	-
	w	27	5,6	X	/	/	7	8	5	/	/	/	-
	i	48	6,3	X	/	/	11	12	9	11	/	/	-
Angehörige	m	14	5,2	X	-	/	/	/	/	/	/	/	-
	w	81	16,8	X	-	/	14	21	25	19	/	/	-
	i	95	12,6	X	-	/	17	25	29	22	/	/	-
Zusammen	m	271	100,0	X	-	/	37	63	78	82	9	/	-
	w	482	100,0	X	/	8	97	139	130	106	/	/	-
	i	753	100,0	X	/	10	134	202	208	188	11	/	-

Verwitwet/Geschieden

Erwerbstätigkeit	m	X	X	X	X	X	X	X	X	X	X	X	X
	w	X	X	X	X	X	X	X	X	X	X	X	X
	i	X	X	X	X	X	X	X	X	X	X	X	X
Arbeitslosengeld/-hilfe	m	56	85,9	X	-	/	7	18	19	11	/	/	-
	w	99	87,9	X	-	/	19	29	28	23	/	/	-
	i	155	87,2	X	-	/	26	46	47	34	/	/	-
Rente und sonstiges 1)	m	7	11,5	X	-	/	/	/	/	/	/	/	-
	w	13	11,1	X	-	/	/	/	/	/	/	/	-
	i	20	11,3	X	-	/	/	6	5	/	/	/	-
Angehörige	m	/	/	X	-	-	/	/	/	/	-	-	-
	w	/	/	X	-	-	/	/	/	/	-	-	-
	i	/	/	X	-	-	/	/	/	/	-	-	-
Zusammen	m	65	100,0	X	-	/	8	21	21	13	/	/	-
	w	113	100,0	X	-	/	21	31	32	26	/	/	-
	i	178	100,0	X	-	/	29	53	54	39	/	/	-

Insgesamt

Erwerbstätigkeit	m	X	X	X	X	X	X	X	X	X	X	X	X
	w	X	X	X	X	X	X	X	X	X	X	X	X
	i	X	X	X	X	X	X	X	X	X	X	X	X
Arbeitslosengeld/-hilfe	m	451	86,4	X	/	40	104	104	100	90	8	/	-
	w	581	80,2	X	/	35	142	155	135	109	/	/	-
	i	1 033	82,8	X	8	75	247	259	235	198	10	/	-
Rente und sonstiges 1)	m	43	8,2	X	/	/	11	10	7	8	/	/	-
	w	53	7,3	X	/	5	13	12	10	8	/	/	-
	i	96	7,7	X	/	9	24	22	17	17	/	/	-
Angehörige	m	28	5,4	X	/	/	7	5	5	/	/	/	-
	w	90	12,5	X	/	/	15	22	25	19	/	/	-
	i	118	9,5	X	8	8	22	27	30	22	/	/	-
Zusammen	m	522	100,0	X	11	47	122	119	112	101	10	/	-
	w	725	100,0	X	10	45	171	189	170	136	/	/	-
	i	1 247	100,0	X	21	92	293	308	282	237	13	/	-

1) Rente, Pension; Eigenes Vermögen, Vermietung, Zinsen, Altenteil; Sozialhilfe; Leistungen aus einer Pflegeversicherung; Sonstige Unterstützungen (z.B. BAFöG, Vorruhestandsgeld, Stipendium).

1 BEVÖLKERUNG

1.1 Bevölkerung im April 1996 nach Beteiligung am Erwerbsleben, Familienstand, überwiegendem Lebensunterhalt und Altersgruppen

Überwiegender Lebensunterhalt (m = männlich, w = weiblich, i = insgesamt)	Insgesamt		Davon im Alter von ... bis unter ... Jahren									
			unter 15	15 - 20	20 - 25	25 - 35	35 - 45	45 - 55	55 - 60	60 - 65	65 u. mehr	
	1 000	%	1 000									
Nichterwerbspersonen												
Ledig												
Erwerbstätigkeit	m	X	X	X	X	X	X	X	X	X	X	X
	w	X	X	X	X	X	X	X	X	X	X	X
	i	X	X	X	X	X	X	X	X	X	X	X
Arbeitslosengeld/-hilfe	m	X	X	X	X	X	X	X	X	X	X	X
	w	X	X	X	X	X	X	X	X	X	X	X
	i	X	X	X	X	X	X	X	X	X	X	X
Rente und sonstiges 1)	m	172	9,7	29	16	27	36	14	11	12	12	15
	w	271	15,1	25	22	31	28	9	9	10	26	110
	i	443	12,4	53	39	58	63	23	20	23	39	126
Angehörige	m	1 603	90,3	1 240	307	36	18	/	/	/	/	-
	w	1 527	84,9	1 157	321	39	9	/	/	/	-	/
	i	3 129	87,6	2 397	628	75	26	/	/	/	/	/
Zusammen	m	1 774	100,0	1 269	323	63	53	14	11	13	13	15
	w	1 798	100,0	1 181	344	70	37	9	9	11	26	110
	i	3 572	100,0	2 450	667	133	90	24	20	24	39	126
Verheiratet												
Erwerbstätigkeit	m	X	X	X	X	X	X	X	X	X	X	X
	w	X	X	X	X	X	X	X	X	X	X	X
	i	X	X	X	X	X	X	X	X	X	X	X
Arbeitslosengeld/-hilfe	m	X	X	X	X	X	X	X	X	X	X	X
	w	X	X	X	X	X	X	X	X	X	X	X
	i	X	X	X	X	X	X	X	X	X	X	X
Rente und sonstiges 1)	m	1 186	98,1	-	-	/	6	15	33	144	328	659
	w	1 094	91,4	-	-	/	5	33	22	132	332	522
	i	2 280	94,7	-	-	/	6	40	37	275	660	1 181
Angehörige	m	23	1,9	-	-	/	/	/	/	11	6	/
	w	103	8,6	-	-	/	/	22	18	30	/	/
	i	127	5,3	-	-	/	/	24	19	22	11	/
Zusammen	m	1 209	100,0	-	-	/	9	16	34	155	334	660
	w	1 197	100,0	-	-	/	8	55	40	70	162	526
	i	2 407	100,0	-	-	/	10	64	56	104	317	1 186
Verwitwet/Geschieden												
Erwerbstätigkeit	m	X	X	X	X	X	X	X	X	X	X	X
	w	X	X	X	X	X	X	X	X	X	X	X
	i	X	X	X	X	X	X	X	X	X	X	X
Arbeitslosengeld/-hilfe	m	X	X	X	X	X	X	X	X	X	X	X
	w	X	X	X	X	X	X	X	X	X	X	X
	i	X	X	X	X	X	X	X	X	X	X	X
Rente und sonstiges 1)	m	244	99,0	-	-	-	/	5	9	17	42	170
	w	1 119	99,6	-	-	-	/	6	10	15	46	912
	i	1 363	99,5	-	-	-	/	7	15	24	63	1 082
Angehörige	m	/	/	-	-	/	/	/	/	/	/	/
	w	/	/	-	-	/	/	/	/	/	/	/
	i	7	0,5	-	-	/	/	/	/	/	/	/
Zusammen	m	246	100,0	-	-	/	/	6	9	18	42	170
	w	1 123	100,0	-	-	/	7	10	16	48	130	912
	i	1 370	100,0	-	-	/	8	16	25	66	172	1 082
Insgesamt												
Erwerbstätigkeit	m	X	X	X	X	X	X	X	X	X	X	X
	w	X	X	X	X	X	X	X	X	X	X	X
	i	X	X	X	X	X	X	X	X	X	X	X
Arbeitslosengeld/-hilfe	m	X	X	X	X	X	X	X	X	X	X	X
	w	X	X	X	X	X	X	X	X	X	X	X
	i	X	X	X	X	X	X	X	X	X	X	X
Rente und sonstiges 1)	m	1 601	49,6	29	16	28	43	34	52	173	382	844
	w	2 484	60,3	25	23	36	67	40	73	188	488	1 544
	i	4 085	55,6	53	39	64	110	75	125	361	870	2 388
Angehörige	m	1 629	50,4	1 240	307	36	21	/	/	13	6	/
	w	1 635	39,7	1 157	322	43	31	19	22	32	/	/
	i	3 263	44,4	2 397	629	79	52	21	24	45	11	6
Zusammen	m	3 230	100,0	1 269	323	64	64	37	54	186	388	845
	w	4 119	100,0	1 181	344	79	98	59	95	220	493	1 549
	i	7 348	100,0	2 450	667	143	162	96	149	406	881	2 394

1) Rente, Pension; Eigenes Vermögen, Vermietung, Zinsen, Altenteil; Sozialhilfe; Leistungen aus einer Pflegeversicherung; Sonstige Unterstützungen (z.B. BAFöG, Vorruhestandsgeld, Stipendium).

1 BEVÖLKERUNG

1.2 Bevölkerung im April 1996 nach Alter, Beteiligung am Erwerbsleben
sowie Erwerbstätige nach Stellung im Beruf

1 000

Alter von ... bis unter ... Jahren	Bevöl- kerung	Erwerbs- personen	Erwerbstätige					Erwerbslose		Nicht- erwerbs- personen	
			zu- sammen	Stellung im Beruf					zusammen		darunter sofort verfügbar
				Selb- ständige	Mith. Familien- angehörige	Beamte	Ange- stellte 1)	Arbeiter 2)			
Insgesamt											
Männlich											
unter 5	220	X	X	X	X	X	X	X	X	X	220
5 - 10	490	X	X	X	X	X	X	X	X	X	490
10 - 15	559	X	X	X	X	X	X	X	X	X	559
Zusammen	1 269	X	X	X	X	X	X	X	X	X	1 269
15 - 16	113	/	/	-	-	-	/	/	/	/	112
16 - 17	114	14	12	-	/	-	/	10	/	/	100
17 - 18	108	55	52	-	-	/	9	43	/	/	53
18 - 19	113	74	71	/	/	/	13	55	/	/	40
19 - 20	96	77	71	-	/	12	14	45	7	6	19
Zusammen	543	220	207	/	/	15	37	154	13	11	323
20 - 21	87	73	63	/	-	13	12	38	10	9	14
21 - 22	86	72	62	/	-	16	12	33	10	9	14
22 - 23	84	73	63	/	-	12	11	39	10	8	11
23 - 24	91	78	66	/	/	9	12	44	12	11	14
24 - 25	101	90	79	/	-	10	16	50	11	9	12
Zusammen	449	385	333	6	/	60	63	204	52	47	64
25 - 26	104	93	79	/	-	5	19	51	14	12	11
26 - 27	106	95	81	/	-	/	18	55	14	13	11
27 - 28	109	98	83	6	-	/	22	53	15	14	10
28 - 29	106	98	83	6	/	/	23	51	15	13	8
29 - 30	107	102	91	7	-	/	23	57	10	10	5
Zusammen	532	487	417	26	/	19	106	267	70	63	46
30 - 31	113	109	97	7	/	/	26	61	12	12	/
31 - 32	128	124	112	10	-	/	30	69	13	12	/
32 - 33	125	121	106	9	-	/	31	64	14	13	/
33 - 34	128	125	114	10	-	/	32	68	12	10	/
34 - 35	133	129	115	12	-	/	34	65	14	13	/
Zusammen	627	609	544	47	/	17	152	326	65	59	18
35 - 36	122	118	106	10	-	/	28	63	13	11	/
36 - 37	130	128	110	11	/	/	29	66	16	15	/
37 - 38	113	110	97	9	/	/	25	60	13	12	/
38 - 39	118	116	103	11	/	/	28	61	13	11	/
39 - 40	123	119	107	10	/	/	29	64	12	11	/
Zusammen	607	589	523	51	/	18	139	314	67	60	18
40 - 41	123	119	106	13	-	/	29	61	13	11	/
41 - 42	118	114	101	11	/	/	28	60	13	12	/
42 - 43	116	112	100	11	/	/	29	56	13	11	/
43 - 44	119	116	102	11	-	/	31	58	14	12	/
44 - 45	123	119	105	13	-	/	32	58	14	13	/
Zusammen	599	581	514	59	/	13	149	292	67	59	19
45 - 46	114	111	96	11	/	/	31	52	14	13	/
46 - 47	110	106	93	12	/	/	30	49	13	11	/
47 - 48	90	87	77	10	-	/	28	36	10	9	/
48 - 49	79	73	64	8	/	/	22	31	9	8	6
49 - 50	76	72	62	9	/	/	21	31	10	10	/
Zusammen	470	448	391	50	/	10	131	199	57	51	22
50 - 51	58	55	46	6	-	/	15	24	9	8	/
51 - 52	88	84	72	9	-	/	24	36	11	10	/
52 - 53	104	99	83	10	-	/	30	41	15	13	6
53 - 54	101	93	78	10	-	/	28	39	15	13	8
54 - 55	125	114	96	11	/	/	35	48	19	18	11
Zusammen	477	444	375	45	/	9	132	189	69	62	33
55 - 56	123	107	86	9	-	/	30	46	20	18	16
56 - 57	137	115	91	8	/	/	34	48	23	21	23
57 - 58	130	105	75	10	-	/	28	37	30	28	24
58 - 59	116	61	40	5	/	/	17	17	21	19	55
59 - 60	108	40	26	/	-	/	13	8	14	14	68
Zusammen	614	429	319	37	/	/	121	156	110	101	186
60 - 61	109	28	25	6	/	/	12	6	/	/	80
61 - 62	107	21	18	/	/	/	8	/	/	/	86
62 - 63	89	14	12	/	-	/	5	/	/	/	76
63 - 64	82	10	8	/	/	/	/	/	/	/	72
64 - 65	81	7	6	/	/	/	/	/	/	/	74
Zusammen	468	80	68	16	/	/	32	19	11	10	388
65 u. mehr	858	13	13	7	/	-	/	/	-	-	845
Zusammen	7 514	4 285	3 704	345	/	166	1 067	2 122	581	522	3 230

1) Einschl. Auszubildende in anerkannten kaufmännischen und technischen Ausbildungsberufen.
2) Einschl. Auszubildende in anerkannten gewerblichen Ausbildungsberufen.

1 BEVÖLKERUNG

1.2 Bevölkerung im April 1996 nach Alter, Beteiligung am Erwerbsleben
sowie Erwerbstätige nach Stellung im Beruf

1 000

Alter von ... bis unter ... Jahren	Bevöl- kerung	Erwerbs- personen	Erwerbstätige					Erwerbslose		Nicht- erwerbs- personen	
			zu- sammen	Stellung im Beruf				zusammen	darunter sofort verfügbar		
				Selb- ständige	Mith. Familien- angehörige	Beamtinnen	Ange- stellte 1)				Arbeiter- innen 2)
Insgesamt											
Weiblich											
unter 5	202	X	X	X	X	X	X	X	X	X	202
5 - 10	455	X	X	X	X	X	X	X	X	X	455
10 - 15	524	X	X	X	X	X	X	X	X	X	524
Zusammen	1 181	X	X	X	X	X	X	X	X	X	1 181
15 - 16	107	/	/	/	/	/	/	/	/	/	106
16 - 17	102	7	5	-	-	-	/	/	/	/	95
17 - 18	101	38	36	-	/	/	20	15	/	/	63
18 - 19	98	49	45	-	/	/	26	19	/	/	48
19 - 20	84	52	47	/	/	/	28	17	6	/	31
Zusammen	491	147	133	/	/	/	76	55	14	10	344
20 - 21	72	52	45	-	/	/	30	13	8	7	20
21 - 22	71	52	42	/	/	/	30	10	10	8	19
22 - 23	68	55	44	/	-	/	33	9	10	9	13
23 - 24	65	52	42	/	-	/	28	11	11	9	13
24 - 25	85	71	55	/	/	/	36	16	15	12	14
Zusammen	361	282	228	/	/	8	158	59	54	45	79
25 - 26	91	75	58	/	/	/	40	15	17	14	16
26 - 27	91	81	64	/	-	/	44	15	17	14	11
27 - 28	94	82	65	/	/	/	45	16	17	14	12
28 - 29	97	87	69	/	/	/	47	18	17	15	10
29 - 30	105	96	77	/	-	/	54	18	19	17	10
Zusammen	479	420	334	11	/	9	231	82	86	74	59
30 - 31	114	106	84	/	/	/	58	19	21	18	9
31 - 32	112	103	85	/	/	/	60	19	18	16	9
32 - 33	123	116	96	/	/	/	67	22	21	19	7
33 - 34	131	124	101	6	/	/	67	25	23	21	8
34 - 35	132	125	98	/	/	/	68	25	27	24	7
Zusammen	613	574	464	22	/	10	320	111	110	97	39
35 - 36	122	115	94	/	/	/	66	23	21	19	7
36 - 37	119	113	90	/	/	/	61	23	23	20	6
37 - 38	116	109	88	5	/	/	62	19	21	19	6
38 - 39	116	110	88	/	/	/	56	25	22	21	6
39 - 40	110	105	85	/	/	/	59	20	20	18	5
Zusammen	583	553	447	24	/	8	304	110	107	97	30
40 - 41	114	109	87	6	/	/	57	22	22	21	5
41 - 42	117	111	94	6	/	/	65	22	18	16	5
42 - 43	120	115	93	6	/	/	65	20	21	18	5
43 - 44	115	108	86	5	/	/	59	20	22	20	7
44 - 45	116	109	89	6	/	/	62	20	19	17	7
Zusammen	581	552	449	29	/	8	307	103	103	92	30
45 - 46	113	105	84	5	/	/	54	23	21	19	8
46 - 47	103	96	76	/	/	/	51	19	20	17	7
47 - 48	89	81	65	/	/	/	43	17	15	14	8
48 - 49	87	82	63	/	/	/	41	17	18	16	6
49 - 50	75	68	53	/	-	/	36	11	15	14	7
Zusammen	467	431	342	22	/	5	226	88	89	81	35
50 - 51	61	55	42	/	/	/	29	10	13	11	6
51 - 52	87	79	64	/	/	/	46	15	15	13	8
52 - 53	108	95	75	/	/	/	51	19	20	18	13
53 - 54	107	95	70	/	/	/	48	18	24	22	13
54 - 55	125	105	78	/	/	/	52	22	27	24	20
Zusammen	488	428	329	16	/	/	226	84	99	89	59
55 - 56	129	110	76	/	/	/	53	19	34	30	19
56 - 57	139	110	71	/	/	/	47	20	38	33	30
57 - 58	127	96	57	/	-	/	38	17	39	36	31
58 - 59	118	59	31	/	-	/	21	7	28	25	59
59 - 60	113	31	16	/	/	-	11	/	16	13	81
Zusammen	626	406	251	11	/	/	171	67	155	136	220
60 - 61	116	8	6	/	/	-	/	/	/	/	108
61 - 62	117	5	/	/	/	-	/	/	/	/	112
62 - 63	97	/	/	/	/	-	/	/	/	/	93
63 - 64	93	/	/	/	/	-	/	/	/	/	90
64 - 65	90	/	/	/	/	-	/	/	/	/	89
Zusammen	513	21	17	/	/	-	10	/	/	/	493
65 u. mehr	1 558	9	8	/	/	-	/	/	/	/	1 549
Zusammen	7 942	3 823	3 002	143	10	53	2 031	766	821	725	4 119

1) Einschl. Auszubildende in anerkannten kaufmännischen und technischen Ausbildungsberufen.
2) Einschl. Auszubildende in anerkannten gewerblichen Ausbildungsberufen.

1 BEVÖLKERUNG

1.2 Bevölkerung im April 1996 nach Alter, Beteiligung am Erwerbsleben

sowie Erwerbstätige nach Stellung im Beruf

1 000

Alter von ... bis unter ... Jahren	Bevölkerung	Erwerbspersonen	Erwerbstätige					Erwerbslose		Nicht-erwerbspersonen	
			zusammen	Stellung im Beruf				zusammen	darunter sofort verfügbar		
				Selbstständige	Mith. Familienangehörige	Beamte/-innen	Ange-stellte 1)				Arbeiter/-innen 2)
Insgesamt											
Insgesamt											
unter 5	422	X	X	X	X	X	X	X	X	X	422
5 - 10	945	X	X	X	X	X	X	X	X	X	945
10 - 15	1 083	X	X	X	X	X	X	X	X	X	1 083
Zusammen	2 450	X	X	X	X	X	X	X	X	X	2 450
15 - 16	220	/	/	-	/	-	/	/	/	/	218
16 - 17	216	21	19	-	/	-	/	13	/	/	195
17 - 18	209	92	88	-	/	/	/	29	58	/	117
18 - 19	211	123	116	/	/	/	/	38	75	7	88
19 - 20	180	129	117	/	/	/	/	13	42	62	50
Zusammen	1 035	367	340	/	/	16	113	209	27	21	667
20 - 21	159	125	108	/	/	14	42	51	18	16	33
21 - 22	157	124	104	/	-	18	41	43	20	17	33
22 - 23	152	128	108	/	-	13	44	48	20	17	25
23 - 24	156	130	108	/	/	11	40	54	22	20	26
24 - 25	186	160	134	/	/	12	52	66	26	22	26
Zusammen	810	667	561	9	/	68	221	263	106	92	143
25 - 26	194	168	137	/	/	7	59	66	30	26	27
26 - 27	198	176	145	7	-	/	63	70	31	27	22
27 - 28	203	180	148	8	/	/	67	69	32	29	22
28 - 29	203	185	152	9	/	/	70	69	33	28	18
29 - 30	213	198	168	9	-	7	77	75	30	26	15
Zusammen	1 011	906	750	37	/	27	336	349	156	137	105
30 - 31	227	215	181	11	/	5	84	80	34	30	12
31 - 32	240	227	197	13	/	5	90	88	31	28	12
32 - 33	248	237	202	13	/	5	97	86	35	32	11
33 - 34	260	249	214	16	/	6	99	93	35	31	11
34 - 35	265	254	213	16	/	6	102	90	41	37	11
Zusammen	1 240	1 183	1 007	69	/	28	473	437	175	156	58
35 - 36	245	234	200	14	/	/	95	86	34	30	11
36 - 37	249	239	200	16	/	/	90	89	39	35	11
37 - 38	229	220	186	14	/	5	87	79	34	30	9
38 - 39	234	226	191	16	/	6	84	86	35	32	8
39 - 40	233	224	192	15	/	/	88	84	32	29	8
Zusammen	1 190	1 142	969	75	/	26	443	424	173	157	48
40 - 41	237	228	193	18	/	5	87	82	36	32	9
41 - 42	234	225	195	17	/	/	93	81	30	28	9
42 - 43	236	227	193	17	/	6	94	76	34	29	9
43 - 44	234	224	188	16	/	/	89	78	36	33	10
44 - 45	239	228	194	19	/	/	94	78	34	30	11
Zusammen	1 181	1 132	963	88	/	21	457	395	170	151	48
45 - 46	227	216	181	16	/	/	85	75	35	32	11
46 - 47	213	201	169	16	/	/	81	68	32	29	12
47 - 48	179	167	142	14	/	/	71	54	26	23	11
48 - 49	166	155	127	12	/	/	63	48	28	25	12
49 - 50	151	140	115	13	/	/	57	42	26	24	10
Zusammen	936	879	733	72	/	15	357	287	146	132	57
50 - 51	119	110	88	8	/	/	44	34	22	19	9
51 - 52	175	163	137	12	/	/	69	51	26	23	13
52 - 53	212	194	158	14	/	/	82	60	36	32	19
53 - 54	209	188	149	13	/	/	76	57	39	35	21
54 - 55	249	219	173	13	/	/	87	71	46	42	30
Zusammen	965	873	705	61	/	11	358	273	168	151	92
55 - 56	252	217	163	12	/	/	83	65	54	49	35
56 - 57	277	224	169	11	/	/	81	69	62	54	52
57 - 58	257	202	132	11	-	/	66	54	69	64	55
58 - 59	234	120	71	8	/	/	38	25	50	44	114
59 - 60	221	72	42	6	/	/	24	12	30	26	149
Zusammen	1 241	835	570	49	/	/	292	223	265	237	406
60 - 61	225	36	31	7	/	/	16	7	5	/	189
61 - 62	224	26	22	/	/	/	11	6	/	/	198
62 - 63	186	17	14	/	/	/	7	/	/	/	169
63 - 64	175	13	11	/	/	-	/	/	/	/	162
64 - 65	171	8	7	/	/	-	/	/	/	/	163
Zusammen	981	100	86	19	/	/	42	22	14	13	881
65 u. mehr	2 416	22	21	9	/	-	6	/	/	/	2 394
Insgesamt	15 456	8 107	6 706	488	14	219	3 098	2 888	1 402	1 247	7 348

1) Einschl. Auszubildende in anerkannten kaufmännischen und technischen Ausbildungsberufen.
 2) Einschl. Auszubildende in anerkannten gewerblichen Ausbildungsberufen.

1 BEVÖLKERUNG

1.2 Bevölkerung im April 1998 nach Alter, Beteiligung am Erwerbsleben
sowie Erwerbstätige nach Stellung im Beruf

1 000

Alter von ... bis unter ... Jahren	Bevölkerung	Erwerbs- personen	Erwerbstätige					Erwerbslose		Nicht- erwerbs- personen	
			zu- sammen	Stellung im Beruf				zusammen	darunter sofort verfügbar		
				Selb- ständige	Mith. Familien- angehörige	Beamte	Ange- stellte 1)				Arbeiter 2)
Deutsche											
Männlich											
unter 5	213	X	X	X	X	X	X	X	X	X	213
5 - 10	485	X	X	X	X	X	X	X	X	X	485
10 - 15	555	X	X	X	X	X	X	X	X	X	555
Zusammen	1 252	X	X	X	X	X	X	X	X	X	1 252
15 - 16	113	/	/	-	-	-	/	/	/	/	112
16 - 17	113	14	12	-	/	-	/	10	/	/	99
17 - 18	108	55	52	-	-	-	9	43	/	/	53
18 - 19	112	74	71	/	/	/	13	55	/	/	38
19 - 20	96	77	71	/	/	12	14	45	6	6	19
Zusammen	541	220	207	/	/	15	37	154	13	11	321
20 - 21	86	72	63	/	-	13	12	38	9	9	14
21 - 22	85	72	62	/	-	16	12	33	10	9	13
22 - 23	82	71	62	/	-	12	11	38	9	8	11
23 - 24	90	76	65	/	/	9	12	43	11	10	13
24 - 25	100	89	78	/	-	10	16	49	11	9	11
Zusammen	443	381	331	6	/	60	63	202	50	46	62
25 - 26	103	92	78	/	-	5	19	51	14	12	11
26 - 27	101	91	79	/	-	/	18	54	13	12	10
27 - 28	105	96	82	5	-	/	22	53	15	14	8
28 - 29	103	96	81	6	/	/	22	50	14	13	7
29 - 30	104	99	89	7	-	/	22	56	10	9	5
Zusammen	516	475	410	24	/	19	103	264	65	59	41
30 - 31	110	107	95	6	/	/	26	60	12	11	/
31 - 32	125	122	110	9	-	/	30	67	12	11	/
32 - 33	121	117	103	8	-	/	30	62	13	12	/
33 - 34	124	122	111	9	-	/	31	67	11	9	/
34 - 35	130	127	113	11	-	/	33	65	14	12	/
Zusammen	610	595	533	44	/	17	150	321	62	56	15
35 - 36	120	116	104	10	-	/	28	62	12	11	/
36 - 37	126	123	107	11	/	/	28	64	16	15	/
37 - 38	110	107	95	9	/	/	25	58	12	11	/
38 - 39	117	115	102	11	/	/	27	60	12	11	/
39 - 40	121	118	106	10	/	/	29	63	12	10	/
Zusammen	594	579	514	50	/	18	138	308	65	58	15
40 - 41	122	118	105	13	-	/	29	60	13	11	/
41 - 42	116	113	101	11	/	/	28	59	12	11	/
42 - 43	115	111	99	11	/	/	29	56	13	11	/
43 - 44	117	114	101	11	-	/	30	57	13	11	/
44 - 45	122	118	104	12	-	/	32	58	14	12	/
Zusammen	592	574	510	58	/	13	148	290	64	57	18
45 - 46	112	109	95	11	/	/	30	51	14	13	/
46 - 47	110	105	93	12	/	/	30	49	13	11	/
47 - 48	89	85	75	10	-	/	27	36	10	9	/
48 - 49	78	72	64	8	/	/	22	31	9	8	5
49 - 50	76	72	61	8	/	/	21	31	10	10	/
Zusammen	464	444	388	49	/	10	130	198	56	50	21
50 - 51	58	54	46	6	-	/	15	24	8	7	/
51 - 52	88	83	72	8	-	/	24	36	11	10	/
52 - 53	104	98	83	10	-	/	30	41	15	13	6
53 - 54	101	93	78	10	-	/	28	39	15	13	8
54 - 55	124	114	95	10	/	/	35	48	19	18	10
Zusammen	475	443	374	45	/	9	132	188	68	61	32
55 - 56	122	106	86	9	-	/	30	46	20	18	16
56 - 57	137	114	91	8	/	/	33	48	23	21	23
57 - 58	129	105	75	10	-	/	28	37	30	28	24
58 - 59	116	61	40	5	/	/	17	17	21	19	55
59 - 60	108	40	26	/	-	/	13	8	14	14	68
Zusammen	613	427	318	37	/	/	121	156	109	101	185
60 - 61	108	28	24	5	/	/	12	6	/	/	80
61 - 62	107	21	18	/	/	/	8	/	/	/	86
62 - 63	89	13	11	/	-	/	5	/	/	/	75
63 - 64	82	10	8	/	/	/	/	/	/	/	72
64 - 65	81	7	6	/	/	/	/	/	/	/	74
Zusammen	467	79	68	15	/	/	32	19	11	10	388
65 u. mehr	857	13	13	7	/	-	/	/	-	-	844
Zusammen	7 424	4 228	3 664	335	/	166	1 058	2 101	564	507	3 196

1) Einschl. Auszubildende in anerkannten kaufmännischen und technischen Ausbildungsberufen.
2) Einschl. Auszubildende in anerkannten gewerblichen Ausbildungsberufen.

1.2 Bevölkerung im April 1996 nach Alter, Beteiligung am Erwerbsleben
sowie Erwerbstätige nach Stellung im Beruf

1 000

Alter von ... bis unter Jahren	Bevölkerung	Erwerbs- personen	Erwerbstätige					Erwerbslose		Nicht- erwerbs- personen	
			zu- sammen	Stellung im Beruf				zusammen	darunter sofort verfügbar		
				Selb- ständige	Mith. Familien- angehörige	Beamtinnen	Ange- stellte 1)				Arbeiter- innen 2)
Deutsche											
Weiblich											
unter 5	197	X	X	X	X	X	X	X	X	X	197
5 - 10	453	X	X	X	X	X	X	X	X	X	453
10 - 15	521	X	X	X	X	X	X	X	X	X	521
Zusammen	1 171	X	X	X	X	X	X	X	X	X	1 171
15 - 16	107	/	/	-	/	-	-	/	/	/	106
16 - 17	102	7	5	-	-	-	/	/	/	/	94
17 - 18	101	37	36	-	/	-	20	15	/	/	63
18 - 19	98	49	45	-	/	/	26	19	/	/	48
19 - 20	83	52	47	/	-	/	28	17	6	/	31
Zusammen	490	147	133	/	/	/	76	55	14	10	343
20 - 21	71	52	44	-	/	/	30	13	8	6	19
21 - 22	70	51	42	/	-	/	30	10	10	8	19
22 - 23	67	54	44	/	-	/	33	9	10	9	13
23 - 24	64	52	41	/	-	/	28	10	11	9	12
24 - 25	83	70	55	/	/	/	36	16	15	12	13
Zusammen	356	279	226	/	/	8	157	58	53	44	77
25 - 26	89	74	57	/	/	/	40	14	17	14	15
26 - 27	89	79	63	/	-	/	44	15	15	13	10
27 - 28	92	81	65	/	-	/	44	16	16	14	11
28 - 29	95	86	69	/	/	/	47	18	17	14	9
29 - 30	103	95	76	/	-	/	54	18	19	16	8
Zusammen	467	414	330	11	/	9	229	81	84	72	53
30 - 31	113	105	84	/	/	/	58	19	21	18	8
31 - 32	110	103	85	/	/	/	60	19	18	16	7
32 - 33	122	115	95	/	/	/	67	22	20	18	7
33 - 34	128	122	100	5	/	/	67	25	22	20	7
34 - 35	131	124	97	/	/	/	67	24	27	24	7
Zusammen	605	569	460	21	/	10	319	110	109	96	36
35 - 36	121	115	94	/	/	/	65	22	21	19	6
36 - 37	118	112	90	/	/	/	61	23	22	20	6
37 - 38	114	108	88	5	/	/	61	19	21	18	6
38 - 39	115	109	87	/	/	/	56	25	22	20	6
39 - 40	109	104	85	/	/	/	58	20	20	18	/
Zusammen	576	548	443	23	/	8	302	108	105	95	28
40 - 41	113	109	86	6	/	/	57	22	22	21	/
41 - 42	116	110	93	6	/	/	65	21	17	16	5
42 - 43	119	114	93	5	/	/	65	20	21	18	5
43 - 44	114	108	86	5	/	/	59	20	22	20	6
44 - 45	115	108	89	6	/	/	62	20	19	17	7
Zusammen	578	549	447	28	/	8	306	103	102	92	29
45 - 46	112	105	84	/	/	/	54	23	21	19	7
46 - 47	102	95	76	/	/	/	51	19	20	17	7
47 - 48	88	81	65	/	/	/	43	17	15	14	8
48 - 49	87	81	63	/	/	/	41	17	18	16	6
49 - 50	74	68	53	/	-	/	36	11	15	14	6
Zusammen	464	429	341	22	/	5	225	88	89	80	34
50 - 51	60	54	41	/	/	/	29	10	13	11	6
51 - 52	87	79	64	/	/	/	46	15	15	13	8
52 - 53	108	95	75	/	/	/	51	19	20	18	13
53 - 54	107	94	70	/	/	/	48	18	24	22	13
54 - 55	124	105	78	/	/	/	52	22	27	24	20
Zusammen	487	428	329	16	/	/	226	84	99	89	59
55 - 56	129	110	76	/	/	/	53	19	34	30	19
56 - 57	139	109	71	/	/	/	47	20	38	33	30
57 - 58	127	96	57	/	-	/	38	17	39	35	31
58 - 59	118	59	31	/	-	/	21	7	28	25	59
59 - 60	112	31	16	/	/	/	11	/	16	13	81
Zusammen	625	405	251	11	/	/	171	67	155	136	220
60 - 61	116	7	6	/	/	-	/	/	/	/	108
61 - 62	117	5	/	/	/	-	/	/	/	/	112
62 - 63	97	/	/	/	/	-	/	/	/	/	93
63 - 64	93	/	/	/	/	-	/	/	/	/	90
64 - 65	90	/	/	/	/	-	/	/	/	/	89
Zusammen	513	20	17	/	/	-	10	/	/	/	492
65 u. mehr	1 557	9	8	/	/	-	/	/	/	/	1 548
Zusammen	7 889	3 799	2 986	141	10	53	2 023	759	813	718	4 090

1) Einschl. Auszubildende in anerkannten kaufmännischen und technischen Ausbildungsberufen.
2) Einschl. Auszubildende in anerkannten gewerblichen Ausbildungsberufen.

1 BEVÖLKERUNG

1.2 Bevölkerung im April 1996 nach Alter, Beteiligung am Erwerbsleben
sowie Erwerbstätige nach Stellung im Beruf

1 000

Alter von ... bis unter ... Jahren	Bevöl- kerung	Erwerbs- personen	Erwerbstätige					Erwerbslose		Nicht- erwerbs- personen	
			zu- sammen	Stellung im Beruf				zusammen	darunter sofort verfügbar		
				Selb- ständige	Mith. Famili- angehörige	Beamte/ -innen	Ange- stellte 1)				Arbeiter/ -innen 2)
D e u t s c h e											
I n s g e s a m t											
unter 5	410	X	X	X	X	X	X	X	X	X	410
5 - 10	937	X	X	X	X	X	X	X	X	X	937
10 - 15	1 076	X	X	X	X	X	X	X	X	X	1 076
Zusammen	2 424	X	X	X	X	X	X	X	X	X	2 424
15 - 16	220	/	/	-	/	-	/	/	/	/	218
16 - 17	215	21	19	-	/	-	/	13	/	/	194
17 - 18	208	92	88	-	/	29	/	58	/	/	116
18 - 19	209	123	116	/	/	38	/	74	7	6	86
19 - 20	179	129	117	/	/	42	/	62	12	10	49
Zusammen	1 031	367	340	/	/	16	113	209	27	20	664
20 - 21	167	124	108	/	/	14	42	51	17	15	33
21 - 22	156	123	104	/	-	18	41	43	20	17	32
22 - 23	149	126	106	/	-	13	44	47	20	17	24
23 - 24	154	129	107	/	/	11	40	54	22	19	25
24 - 25	183	158	133	/	/	12	52	65	26	22	24
Zusammen	799	660	557	9	/	68	220	260	103	90	139
25 - 26	192	166	136	/	/	7	59	66	30	26	25
26 - 27	190	170	142	6	-	/	62	69	28	25	20
27 - 28	197	177	146	7	-	/	66	69	31	28	20
28 - 29	197	181	150	9	/	/	69	68	31	27	16
29 - 30	207	194	166	9	-	7	77	74	28	25	13
Zusammen	983	889	740	35	/	27	332	345	149	131	94
30 - 31	223	212	179	11	/	5	83	79	33	29	11
31 - 32	235	225	195	13	/	5	90	87	30	27	11
32 - 33	242	232	198	12	/	5	97	84	34	30	11
33 - 34	254	244	211	15	/	6	98	92	33	30	10
34 - 35	261	251	210	15	/	6	101	89	41	36	10
Zusammen	1 215	1 164	993	65	/	28	469	430	171	152	51
35 - 36	241	231	198	14	/	/	94	85	33	29	9
36 - 37	244	235	197	15	/	/	89	87	38	35	9
37 - 38	224	215	183	14	/	/	86	77	33	29	9
38 - 39	232	224	190	15	/	6	83	85	34	31	8
39 - 40	230	222	190	15	/	/	87	83	31	28	8
Zusammen	1 170	1 127	957	73	/	26	439	417	170	153	43
40 - 41	235	227	192	18	/	5	86	82	35	31	8
41 - 42	232	223	194	17	/	/	93	81	29	27	9
42 - 43	234	225	191	16	/	6	94	75	34	29	9
43 - 44	231	222	187	16	/	/	89	77	35	31	10
44 - 45	237	228	193	19	/	/	94	77	33	30	11
Zusammen	1 170	1 123	957	86	/	21	455	393	166	148	47
45 - 46	225	214	179	16	/	/	85	74	35	32	11
46 - 47	212	201	168	16	/	/	80	68	32	29	12
47 - 48	177	166	140	13	/	/	70	53	25	23	11
48 - 49	164	154	126	12	/	/	63	48	27	24	11
49 - 50	150	139	114	13	/	/	57	42	25	23	10
Zusammen	928	873	728	70	/	15	355	286	145	131	55
50 - 51	118	109	87	8	/	/	44	34	21	18	9
51 - 52	175	163	137	12	/	/	69	51	26	22	13
52 - 53	212	193	158	14	/	/	82	60	36	31	19
53 - 54	208	187	148	13	/	/	76	56	39	35	21
54 - 55	249	219	173	13	/	/	87	71	46	42	30
Zusammen	962	870	703	61	/	11	358	272	167	149	92
55 - 56	251	216	162	12	/	/	83	65	54	49	35
56 - 57	276	224	162	11	/	/	81	68	62	54	52
57 - 58	256	201	132	11	-	/	66	54	69	63	55
58 - 59	234	120	71	8	/	/	38	25	49	44	114
59 - 60	221	72	42	6	/	/	24	12	30	26	149
Zusammen	1 238	833	568	48	/	/	292	223	264	237	405
60 - 61	224	35	30	6	/	/	16	7	5	/	189
61 - 62	224	26	22	/	/	/	11	6	/	/	198
62 - 63	185	17	14	/	/	/	6	/	/	/	169
63 - 64	175	13	11	/	/	-	/	/	/	/	162
64 - 65	171	8	7	/	/	-	/	/	/	/	163
Zusammen	980	99	85	18	/	/	42	22	14	13	880
65 u. mehr	2 414	22	21	9	/	-	6	/	/	/	2 392
Zusammen	15 313	8 027	6 650	476	14	219	3 081	2 861	1 377	1 225	7 285

1) Einschl. Auszubildende in anerkannten kaufmännischen und technischen Ausbildungsberufen.

2) Einschl. Auszubildende in anerkannten gewerblichen Ausbildungsberufen.

1 BEVÖLKERUNG

1.3 Bevölkerung, Erwerbspersonen sowie Erwerbsquoten im April 1996
nach Altersgruppen und Familienstand

Alter von ... bis unter ... Jahren	Insgesamt			Ledig			Verheiratet			Verwitwet/Geschieden		
	Bevöl- kerung	Erwerbs- personen	Er- werbs- quoten	Bevöl- kerung	Erwerbs- personen	Er- werbs- quoten	Bevöl- kerung	Erwerbs- personen	Er- werbs- quoten	Bevöl- kerung	Erwerbs- personen	Er- werbs- quoten
	1 000	% 1)		1 000	% 1)		1 000	% 1)		1 000	% 1)	
I n s g e s a m t												
M ä n n l i c h												
unter 5	220	X	X	220	X	X	X	X	X	X	X	X
5 - 10	490	X	X	490	X	X	X	X	X	X	X	X
10 - 15	559	X	X	559	X	X	X	X	X	X	X	X
15 - 20	543	220	40,5	543	220	40,5	-	-	-	-	-	-
20 - 25	449	385	85,8	427	365	85,3	20	19	95,0	/	/	/
25 - 30	532	487	91,4	369	329	89,0	153	148	96,9	10	10	96,8
30 - 35	627	609	97,1	225	212	94,5	361	357	98,8	41	39	96,4
35 - 40	607	589	97,0	105	97	92,4	444	436	98,2	58	56	96,8
40 - 45	599	581	96,9	73	66	91,2	466	458	98,3	60	56	93,1
45 - 50	470	448	95,4	35	30	84,6	384	371	96,7	51	47	93,3
50 - 55	477	444	93,2	28	23	80,0	396	375	94,6	52	47	89,6
55 - 60	614	429	69,8	27	14	52,2	530	375	70,8	57	39	68,6
60 - 65	468	80	17,0	15	/	/	403	69	17,2	50	8	16,2
15 - 65	5 387	4 271	79,3	1 848	1 358	73,5	3 158	2 609	82,6	380	304	80,0
65 - 70	363	9	2,6	7	/	/	314	8	2,5	42	/	/
70 - 75	220	/	/	/	/	/	183	/	/	33	/	/
75 u. mehr	276	/	/	5	/	/	174	/	/	96	/	/
15 u. mehr	6 246	4 285	68,6	1 864	1 359	72,9	3 829	2 620	68,4	552	306	55,4
Insgesamt	7 514	4 285	57,0	3 133	1 359	43,4	3 829	2 620	68,4	552	306	55,4
We i b l i c h												
unter 5	202	X	X	202	X	X	X	X	X	X	X	X
5 - 10	455	X	X	455	X	X	X	X	X	X	X	X
10 - 15	524	X	X	524	X	X	X	X	X	X	X	X
15 - 20	491	147	30,0	490	146	29,9	/	/	/	-	-	-
20 - 25	361	282	78,1	312	242	77,5	47	38	81,9	/	/	/
25 - 30	479	420	87,7	218	191	87,5	236	207	87,8	25	22	88,2
30 - 35	613	574	93,6	112	103	91,7	438	412	94,0	63	60	94,1
35 - 40	583	553	94,9	58	53	91,5	452	432	95,5	73	68	93,7
40 - 45	581	552	94,9	39	35	89,6	459	439	95,7	83	78	93,7
45 - 50	467	431	92,4	25	20	81,3	370	344	93,0	72	68	93,3
50 - 55	488	428	87,8	20	16	77,4	382	338	88,5	85	74	87,0
55 - 60	626	406	64,8	28	17	61,4	474	313	65,9	124	76	61,5
60 - 65	513	21	4,0	27	/	/	350	14	3,9	136	6	4,2
15 - 65	5 203	3 814	73,3	1 329	823	61,9	3 209	2 537	79,1	665	454	68,3
65 - 70	471	6	1,3	31	/	/	267	/	/	174	/	/
70 - 75	410	/	/	38	/	/	160	/	/	212	/	/
75 u. mehr	676	/	/	44	-	-	103	/	/	529	/	/
15 u. mehr	6 760	3 823	56,6	1 441	824	57,2	3 739	2 542	68,0	1 580	457	28,9
Insgesamt	7 942	3 823	48,1	2 622	824	31,4	3 739	2 542	68,0	1 580	457	28,9
I n s g e s a m t												
unter 5	422	X	X	422	X	X	X	X	X	X	X	X
5 - 10	945	X	X	945	X	X	X	X	X	X	X	X
10 - 15	1 083	X	X	1 083	X	X	X	X	X	X	X	X
15 - 20	1 035	367	35,5	1 033	366	35,5	/	/	/	-	-	-
20 - 25	810	667	82,3	740	607	82,0	67	58	85,9	/	/	/
25 - 30	1 011	906	89,7	587	520	88,4	388	355	91,4	35	32	90,7
30 - 35	1 240	1 183	95,4	337	315	93,5	799	769	96,2	104	99	95,0
35 - 40	1 190	1 142	96,0	163	150	92,1	896	868	96,8	131	124	95,1
40 - 45	1 181	1 132	95,9	112	101	90,3	925	897	97,0	144	134	93,4
45 - 50	936	879	93,9	60	50	83,2	753	715	94,9	123	115	93,3
50 - 55	965	873	90,5	48	38	78,9	779	713	91,6	138	121	88,0
55 - 60	1 241	835	67,3	55	31	56,8	1 005	688	68,5	181	116	63,7
60 - 65	981	100	10,2	42	/	/	753	83	11,0	185	14	7,4
15 - 65	10 590	8 085	76,4	3 177	2 181	68,7	6 367	5 146	80,8	1 045	758	72,5
65 - 70	834	15	1,8	38	/	/	581	11	2,0	216	/	/
70 - 75	630	/	/	41	/	/	344	/	/	246	/	/
75 u. mehr	952	/	/	49	/	/	277	/	/	625	/	/
15 u. mehr	13 006	8 107	62,3	3 305	2 183	66,1	7 569	5 162	68,2	2 132	762	35,8
Insgesamt	15 456	8 107	52,5	5 755	2 183	37,9	7 569	5 162	68,2	2 132	762	35,8

1) Anteil der Erwerbspersonen an der Bevölkerung je Geschlecht, Altersgruppe und Familienstand.

1 BEVÖLKERUNG

1.3 Bevölkerung, Erwerbspersonen sowie Erwerbsquoten im April 1996
nach Altersgruppen und Familienstand

Alter von ... bis unter ... Jahren	Insgesamt			Ledig			Verheiratet			Verwitwet/Geschieden		
	Bevöl- kerung	Erwerbs- personen	Er- werbs- quoten	Bevöl- kerung	Erwerbs- personen	Er- werbs- quoten	Bevöl- kerung	Erwerbs- personen	Er- werbs- quoten	Bevöl- kerung	Erwerbs- personen	Er- werbs- quoten
	1 000	% 1)		1 000	% 1)		1 000	% 1)		1 000	% 1)	
D e u t s c h e												
M ä n n l i c h												
unter 5	213	X	X	213	X	X	X	X	X	X	X	X
5 - 10	485	X	X	485	X	X	X	X	X	X	X	X
10 - 15	555	X	X	555	X	X	X	X	X	X	X	X
15 - 20	541	220	40,7	541	220	40,7	-	-	-	-	-	-
20 - 25	443	381	85,9	425	364	85,6	17	17	94,8	/	/	/
25 - 30	516	475	92,0	363	326	89,7	142	139	97,6	10	10	96,7
30 - 35	610	595	97,5	221	210	95,2	350	346	99,0	40	39	97,4
35 - 40	594	579	97,4	103	95	92,6	434	428	98,6	57	56	96,8
40 - 45	592	574	96,9	72	66	91,3	461	453	98,3	59	55	93,6
45 - 50	464	444	95,6	35	30	84,6	379	367	96,9	50	47	93,2
50 - 55	475	443	93,2	28	23	80,0	395	374	94,6	52	46	89,7
55 - 60	613	427	69,7	27	14	52,5	530	375	70,8	56	38	68,1
60 - 65	467	79	16,9	15	/	/	402	69	17,0	50	8	16,0
15 - 65	5 314	4 215	79,3	1 830	1 349	73,7	3 110	2 567	82,5	374	299	79,9
65 - 70	362	9	2,6	7	/	/	314	8	2,5	42	/	/
70 - 75	220	/	/	/	/	/	183	/	/	33	/	/
75 u. mehr	275	/	/	/	/	/	174	/	/	96	/	/
15 u. mehr	6 171	4 228	68,5	1 845	1 350	73,2	3 781	2 578	68,2	546	301	55,1
Zusammen	7 424	4 228	57,0	3 098	1 350	43,6	3 781	2 578	68,2	546	301	55,1
W e i b l i c h												
unter 5	197	X	X	197	X	X	X	X	X	X	X	X
5 - 10	453	X	X	453	X	X	X	X	X	X	X	X
10 - 15	521	X	X	521	X	X	X	X	X	X	X	X
15 - 20	490	147	30,0	488	146	29,9	/	/	/	/	/	/
20 - 25	356	279	78,5	309	240	77,8	45	37	83,6	/	/	/
25 - 30	467	414	88,6	215	190	88,2	227	202	89,0	25	22	88,1
30 - 35	605	569	94,0	112	102	91,7	431	407	94,6	63	59	94,2
35 - 40	576	548	95,1	57	52	91,4	447	428	95,8	72	68	94,0
40 - 45	578	549	95,1	39	34	89,2	456	437	95,8	83	77	93,6
45 - 50	464	429	92,6	24	20	81,2	367	342	93,1	72	68	93,6
50 - 55	487	428	87,9	20	16	77,4	382	338	88,6	85	74	87,0
55 - 60	625	405	64,8	28	17	61,4	474	312	65,9	124	76	61,5
60 - 65	513	20	4,0	27	/	/	350	14	3,9	136	6	4,2
15 - 65	5 161	3 790	73,4	1 320	819	62,1	3 179	2 519	79,2	662	452	68,3
65 - 70	471	6	1,3	31	/	/	267	/	/	174	/	/
70 - 75	410	/	/	38	/	/	160	/	/	212	/	/
75 u. mehr	675	/	/	44	-	-	103	/	/	528	/	/
15 u. mehr	6 718	3 799	56,6	1 432	820	57,3	3 710	2 524	68,0	1 577	455	28,9
Zusammen	7 889	3 799	48,2	2 603	820	31,5	3 710	2 524	68,0	1 577	455	28,9
I n s g e s a m t												
unter 5	410	X	X	410	X	X	X	X	X	X	X	X
5 - 10	937	X	X	937	X	X	X	X	X	X	X	X
10 - 15	1 076	X	X	1 076	X	X	X	X	X	X	X	X
15 - 20	1 031	367	35,6	1 029	366	35,6	/	/	/	/	/	/
20 - 25	799	660	82,6	734	604	82,3	62	54	86,8	/	/	/
25 - 30	983	889	90,4	579	516	89,2	370	341	92,3	35	32	90,6
30 - 35	1 215	1 164	95,8	332	312	94,0	780	754	96,6	103	98	95,4
35 - 40	1 170	1 127	96,3	160	147	92,2	881	856	97,2	130	124	95,2
40 - 45	1 170	1 123	96,0	111	100	90,6	917	890	97,0	142	133	93,6
45 - 50	928	873	94,1	60	50	83,2	746	709	95,0	122	114	93,4
50 - 55	962	870	90,5	48	38	79,9	777	712	91,6	137	120	88,0
55 - 60	1 238	833	67,3	54	31	57,0	1 003	687	68,5	180	115	63,6
60 - 65	980	99	10,1	42	/	/	752	82	10,9	185	14	7,3
15 - 65	10 476	8 005	76,4	3 150	2 168	68,8	6 290	5 086	80,9	1 036	751	72,5
65 - 70	833	15	1,8	38	/	/	580	11	2,0	216	/	/
70 - 75	630	/	/	41	/	/	344	/	/	245	/	/
75 u. mehr	950	/	/	49	/	/	277	/	/	625	/	/
15 u. mehr	12 889	8 027	62,3	3 277	2 170	66,2	7 490	5 102	68,1	2 122	755	35,6
Zusammen	15 313	8 027	52,4	5 700	2 170	38,1	7 490	5 102	68,1	2 122	755	35,6

1) Anteil der Erwerbspersonen an der Bevölkerung je Geschlecht, Altersgruppe und Familienstand.

2.1 Nichterwerbstätige im Alter von 15 und mehr Jahren im April 1996 nach

in

Alter von ... bis unter ... Jahren	Insgesamt	Mit früherer										
		Zusammen				Land- und Forstwirtschaft; Fischerei				Produzierendes		
		zu- sammen	Selb- ständige	Mith. Fam.-Ang.	Ab- hängige	zu- sammen	Selb- ständige	Mith. Fam.-Ang.	Ab- hängige	zu- sammen	Selb- ständige	
												I n s
												Le
15 - 20	673	14	/	-	14	/	-	-	/		7	-
20 - 25	223	117	/	-	117	6	-	-	6		52	-
25 - 30	168	134	/	-	133	9	-	-	9		69	/
30 - 35	83	77	/	-	76	8	-	-	8		36	/
35 - 40	52	48	-	-	48	6	-	-	6		23	-
40 - 45	30	28	-	-	28	/	-	-	/		14	-
45 - 50	20	18	/	-	17	/	-	-	/		8	/
50 - 55	22	20	/	/	20	/	-	/	/		11	/
55 - 60	35	32	/	-	31	/	-	-	/		14	/
60 - 65	41	39	/	-	39	/	/	-	/		18	-
65 und mehr	131	124	/	/	121	13	/	/	13		43	/
Zusammen	1 478	651	6	/	643	61	/	/	60		296	/
												Verhei
15 - 20	/	-	-	-	-	-	-	-	-		-	-
20 - 25	20	17	/	-	17	/	-	-	/		6	-
25 - 30	96	90	/	-	89	7	-	-	7		33	/
30 - 35	126	123	/	-	122	10	-	-	10		45	/
35 - 40	146	142	/	/	139	12	/	-	12		61	-
40 - 45	141	139	/	/	135	14	/	-	14		51	/
45 - 50	141	140	/	/	137	12	-	-	12		61	/
50 - 55	199	198	/	/	195	14	/	-	14		88	/
55 - 60	505	500	8	/	491	57	/	/	57		212	/
60 - 65	685	678	10	/	665	102	/	/	102		287	/
65 und mehr	1 175	1 161	33	13	1 114	180	/	/	173		480	15
Zusammen	3 234	3 187	63	21	3 104	412	6	/	403		1 325	24
												Verwitwet/
15 - 20	-	-	-	-	-	-	-	-	-		-	-
20 - 25	/	/	-	-	/	/	-	-	/		/	-
25 - 30	11	11	/	-	10	/	-	-	/		/	-
30 - 35	29	29	/	/	28	/	-	-	/		9	-
35 - 40	36	36	/	-	36	/	-	-	/		16	-
40 - 45	42	41	/	-	40	/	-	-	/		18	/
45 - 50	37	37	/	-	37	/	-	-	/		17	-
50 - 55	49	49	/	/	48	/	-	-	/		22	/
55 - 60	113	112	/	/	111	9	/	-	9		42	/
60 - 65	169	167	/	/	165	19	-	-	19		67	/
65 und mehr	1 087	1 048	24	16	1 009	157	/	/	150		398	8
Zusammen	1 576	1 532	30	17	1 485	200	/	/	193		594	10
												Ins
15 - 20	674	14	/	-	14	/	-	-	/		7	-
20 - 25	245	136	/	-	135	8	-	-	8		59	-
25 - 30	275	234	/	-	232	18	-	-	18		107	/
30 - 35	238	229	/	/	226	20	-	-	20		90	/
35 - 40	234	226	/	/	223	21	/	-	20		100	-
40 - 45	213	208	/	/	204	19	/	-	18		84	/
45 - 50	199	195	/	/	191	19	-	-	19		87	/
50 - 65	270	267	/	/	262	21	/	/	21		121	/
55 - 60	652	644	9	/	633	71	/	/	71		268	/
60 - 65	894	884	12	/	868	126	/	/	125		372	5
65 und mehr	2 394	2 333	60	30	2 243	350	6	8	335		921	24
Insgesamt	6 289	5 369	99	39	5 232	673	8	9	655		2 215	36

*) Klassifikation der Wirtschaftszweige, Ausgabe 1993 (WZ 93), Tiefengliederung für den Mikrozensus (siehe Anhang).

***) Ergebnis der Unterstichprobe.

1) Einschl. ohne Angabe.

ERWERBSTÄTIGE

Familienstand, Altersgruppen, Wirtschaftsbereichen *) und Stellung im Beruf der letzten Tätigkeit **)

1 000

Erwerbstätigkeit										Ohne frühere Erwerbs- tätigkeit 1)	Alter von ... bis unter ... Jahren
Gewerbe		Handel, Gastgewerbe und Verkehr				Sonstige Dienstleistungen					
Mith. Fam.-Ang.	Ab- hängige	zu- sammen	Selb- ständige	Mith. Fam.-Ang.	Ab- hängige	zu- sammen	Selb- ständige	Mith. Fam.-Ang.	Ab- hängige		
g e s a m t											
-	7	/	-	-	/	/	/	-	/	660	15 - 20
-	52	30	-	-	30	29	/	-	28	106	20 - 25
-	69	25	/	-	25	31	/	-	30	33	25 - 30
-	36	18	/	-	17	16	/	-	16	6	30 - 35
-	23	10	/	-	10	10	-	-	10	/	35 - 40
-	14	5	-	-	5	7	-	-	7	/	40 - 45
-	8	/	-	-	/	/	/	-	/	/	45 - 50
-	10	/	-	-	/	/	-	-	/	/	50 - 55
-	14	5	-	-	5	8	-	-	8	/	55 - 60
-	18	6	-	-	6	10	-	-	10	/	60 - 65
/	42	24	/	-	24	43	/	-	43	7	65 und mehr
/	293	132	/	-	131	162	/	-	160	828	Zusammen
ratet											
-	6	/	-	-	/	-	-	-	-	/	15 - 20
-	33	23	/	-	22	27	/	-	26	7	20 - 25
-	45	30	/	-	29	38	/	-	38	/	25 - 30
/	61	29	/	/	28	39	-	/	39	/	30 - 35
/	50	34	/	/	32	39	/	-	39	/	35 - 40
/	60	30	/	/	29	37	/	/	36	/	40 - 45
-	88	42	/	/	41	53	/	-	52	/	45 - 50
/	209	110	/	/	105	121	/	-	120	/	50 - 55
/	281	120	/	/	115	169	/	/	167	7	55 - 60
5	460	218	8	/	207	283	6	/	275	14	60 - 65
9	1 292	641	22	6	613	809	11	/	795	47	65 und mehr
Zusammen											
Geschieden											
-	/	/	-	-	/	/	-	-	/	/	15 - 20
-	/	/	-	-	/	/	-	-	/	/	20 - 25
-	9	9	/	/	8	9	/	-	9	/	25 - 30
-	16	9	/	-	9	9	-	-	9	/	30 - 35
-	18	12	/	-	11	9	/	-	9	/	35 - 40
-	17	8	/	-	7	10	-	-	10	/	40 - 45
-	21	11	/	/	11	12	/	-	12	-	45 - 50
/	41	30	/	-	29	31	-	-	31	/	50 - 55
-	67	37	/	/	37	49	/	/	43	/	55 - 60
/	385	232	10	5	217	261	/	/	256	39	60 - 65
5	580	352	13	6	333	386	5	/	379	44	65 und mehr
Zusammen											
esamt											
-	7	/	-	-	/	/	/	-	/	661	15 - 20
-	59	35	/	-	35	34	/	-	33	109	20 - 25
-	106	52	/	-	51	58	/	-	57	41	25 - 30
-	90	57	/	/	55	62	/	-	62	9	30 - 35
/	100	48	/	/	46	58	-	/	58	8	35 - 40
/	82	51	/	/	49	55	/	-	54	/	40 - 45
/	85	40	/	/	39	49	/	/	48	/	45 - 50
-	120	56	/	/	54	68	/	-	68	/	50 - 55
/	264	145	/	/	140	160	/	-	159	8	55 - 60
/	365	163	/	/	158	223	/	/	220	11	60 - 65
10	887	474	19	8	447	588	11	/	574	61	65 und mehr
14	2 165	1 125	36	12	1 077	1 357	18	/	1 335	919	Insgesamt

Alter von ... bis unter ... Jahren	Insgesamt	Mit früherer										
		Zusammen				Land- und Forstwirtschaft; Fischerei				Produzierendes		
		zu- sammen	Selb- ständige	Mith. Fam.-Ang.	Ab- hängige	zu- sammen	Selb- ständige	Mith. Fam.-Ang.	Ab- hängige	zu- sammen	Selb- ständige	
												I n s
												Le
15 - 20	26	11	/	-	11	/	-	-	/		6	-
20 - 25	89	84	/	-	84	5	-	-	5		40	-
25 - 30	97	96	/	-	95	7	-	-	7		52	-
30 - 35	61	61	/	-	60	7	-	-	7		29	-
35 - 40	38	38	-	-	38	/	-	-	/		19	-
40 - 45	22	22	-	-	22	/	-	-	/		12	-
45 - 50	11	11	-	-	11	/	-	-	/		5	-
50 - 55	11	11	-	-	11	/	-	-	/		7	-
55 - 60	10	10	-	-	10	/	-	-	/		5	-
60 - 65	/	/	-	-	/	-	-	-	-		-	-
65 und mehr	/	/	-	-	/	-	-	-	-		-	-
Zusammen	367	346	/	-	344	30	-	-	30		175	-
												Verhei
15 - 20	/	-	-	-	-	-	-	-	-		-	-
20 - 25	12	12	-	-	12	/	-	-	/		/	-
25 - 30	61	60	/	-	60	/	-	-	/		24	/
30 - 35	97	97	/	-	97	8	-	-	8		37	-
35 - 40	115	115	/	/	113	10	/	-	9		52	-
40 - 45	111	110	/	/	107	10	-	-	10		42	/
45 - 50	103	102	/	/	100	9	-	-	9		45	/
50 - 55	130	130	/	-	129	9	/	-	9		61	/
55 - 60	194	193	/	/	189	17	/	-	17		82	/
60 - 65	11	11	/	-	11	/	-	-	/		/	-
65 und mehr	/	/	-	-	/	-	-	-	-		-	-
Zusammen	835	831	12	/	818	70	/	-	70		352	/
												Verwitwet/
15 - 20	-	-	-	-	-	-	-	-	-		-	-
20 - 25	/	/	-	-	/	/	-	-	/		/	-
25 - 30	8	8	-	-	8	/	-	-	/		/	-
30 - 35	25	25	/	-	24	/	-	-	/		9	-
35 - 40	29	29	/	-	29	/	-	-	/		13	-
40 - 45	30	30	/	-	29	/	-	-	/		14	-
45 - 50	30	30	/	-	29	/	-	-	/		14	-
50 - 55	32	32	/	-	31	/	-	-	/		16	-
55 - 60	42	42	/	/	42	/	-	-	/		17	/
60 - 65	/	/	/	-	/	-	-	-	/		/	-
65 und mehr	/	/	-	-	/	/	-	-	/		-	-
Zusammen	200	199	/	/	196	12	-	-	12		86	/
												Ins
15 - 20	26	11	/	-	11	/	-	-	/		6	-
20 - 25	103	97	-	-	97	7	-	-	7		44	-
25 - 30	167	164	/	-	163	13	-	-	13		79	/
30 - 35	184	183	/	-	181	16	-	-	16		74	-
35 - 40	183	182	/	/	181	17	/	-	16		83	-
40 - 45	163	161	/	/	159	12	-	-	12		68	/
45 - 50	144	143	/	/	141	14	-	-	14		64	/
50 - 55	173	173	/	-	171	12	/	-	11		84	/
55 - 60	247	246	/	/	241	20	/	-	20		104	/
60 - 65	13	13	/	-	13	/	-	-	/		5	-
65 und mehr	/	/	-	-	/	/	-	-	/		-	-
Insgesamt	1 402	1 375	16	/	1 358	113	/	-	112		613	/

*) Klassifikation der Wirtschaftszweige, Ausgabe 1993 (WZ 93), Tiefengliederung für den Mikrozensus (siehe Anhang).
 **) Ergebnis der Unterstichprobe.
 1) Einschl. ohne Angabe.

Familienstand, Altersgruppen, Wirtschaftsbereichen *) und Stellung im Beruf der letzten Tätigkeit **)

1 000

Erwerbstätigkeit										Ohne frühere Erwerbs- tätigkeit 1)	Alter von ... bis unter ... Jahren
Gewerbe		Handel, Gastgewerbe und Verkehr				Sonstige Dienstleistungen					
Mith. Fam.-Ang.	Ab- hängige	zu- sammen	Selb- ständige	Mith. Fam.-Ang.	Ab- hängige	zu- sammen	Selb- ständige	Mith. Fam.-Ang.	Ab- hängige		
g e s a m t											
-	6	/	-	-	/	/	/	-	/	15	15 - 20
-	40	21	-	-	21	18	-	-	18	5	20 - 25
-	52	18	/	-	18	19	/	-	19	/	25 - 30
-	29	15	/	-	14	11	/	-	10	/	30 - 35
-	19	7	-	-	7	8	-	-	8	-	35 - 40
-	12	/	-	-	/	5	-	-	5	/	40 - 45
-	5	/	-	-	/	/	-	-	/	-	45 - 50
-	7	/	-	-	/	/	-	-	/	-	50 - 55
-	6	/	-	-	/	/	-	-	/	-	55 - 60
-	-	/	-	-	/	/	-	-	/	-	60 - 65
-	-	-	-	-	-	/	-	-	/	-	65 und mehr
-	175	72	/	-	71	68	/	-	68	22	Zusammen
ratet											
-	-	-	-	-	-	-	-	-	-	/	15 - 20
-	/	/	-	-	/	/	-	-	/	/	20 - 25
-	23	16	/	-	16	16	/	-	16	/	25 - 30
-	37	24	/	-	23	28	-	-	28	-	30 - 35
/	52	23	/	-	22	31	-	-	31	-	35 - 40
/	41	28	/	-	27	29	/	-	29	/	40 - 45
/	45	21	/	-	21	27	/	-	26	/	45 - 50
/	60	26	/	-	26	34	/	-	34	/	50 - 55
/	82	46	/	-	43	48	/	-	48	/	55 - 60
-	-	/	-	-	/	/	-	-	/	-	60 - 65
-	-	-	-	-	-	/	-	-	/	-	65 und mehr
/	349	189	7	/	181	220	/	-	218	/	Zusammen
Geschieden											
-	-	-	-	-	-	-	-	-	-	-	15 - 20
-	/	/	-	-	/	-	-	-	-	/	20 - 25
-	/	/	-	-	/	/	-	-	/	-	25 - 30
-	9	7	/	-	7	8	-	-	8	-	30 - 35
-	13	7	/	-	7	7	-	-	7	-	35 - 40
-	14	9	/	-	8	7	/	-	7	/	40 - 45
-	14	6	/	-	6	8	-	-	8	-	45 - 50
-	16	7	/	-	7	7	/	-	7	-	50 - 55
/	16	11	/	-	11	13	-	-	13	-	55 - 60
-	-	/	-	-	/	/	-	-	/	-	60 - 65
-	-	/	-	-	/	-	-	-	-	-	65 und mehr
/	85	52	/	-	50	50	/	-	49	/	Zusammen
esamt											
-	6	/	-	-	/	/	/	-	/	15	15 - 20
-	44	24	-	-	24	22	-	-	22	6	20 - 25
-	79	36	/	-	36	36	/	-	35	/	25 - 30
/	74	47	/	-	45	46	/	-	46	/	30 - 35
/	83	37	/	-	36	45	-	-	45	/	35 - 40
/	67	40	/	/	38	41	/	-	41	/	40 - 45
/	63	29	/	/	28	36	/	-	35	/	45 - 50
-	83	34	/	-	33	43	/	-	43	-	50 - 55
/	103	58	/	-	56	63	/	-	62	/	55 - 60
-	5	/	-	-	/	/	-	-	/	-	60 - 65
-	-	/	-	-	/	/	-	-	/	-	65 und mehr
/	609	312	10	/	302	338	/	-	335	26	Insgesamt

2.3 Sofort verfügbare Erwerbslose im April 1996 nach

in

Alter von ... bis unter Jahren	Insgesamt	Mit früherer										
		Zusammen				Land- und Forstwirtschaft; Fischerei				Produzierendes		
		zu- sammen	Selb- ständige	Mith. Fam.-Ang.	Ab- hängige	zu- sammen	Selb- ständige	Mith. Fam.-Ang.	Ab- hängige	zu- sammen	Selb- ständige	
												I n s
												Le
15 - 20	19	11	/	-	11	/	-	-	/		6	-
20 - 25	78	74	-	-	74	/	-	-	/		35	-
25 - 30	87	85	/	-	85	7	-	-	7		45	-
30 - 35	55	55	/	-	54	6	-	-	6		26	-
35 - 40	36	36	-	-	36	/	-	-	/		17	-
40 - 45	19	19	-	-	19	/	-	-	/		10	-
45 - 50	10	10	-	-	10	/	-	-	/		/	-
50 - 55	10	10	-	-	10	/	-	-	/		6	-
55 - 60	10	10	-	-	10	/	-	-	/		/	-
60 - 65	/	/	-	-	/	-	-	-	-		-	-
65 und mehr	-	-	-	-	-	-	-	-	-		-	-
Zusammen	323	309	/	-	308	28	-	-	28		156	-
												Verhei
15 - 20	-	-	-	-	-	-	-	-	-		-	-
20 - 25	9	9	-	-	9	/	-	-	/		/	-
25 - 30	52	51	/	-	51	/	-	-	/		19	/
30 - 35	87	87	/	-	86	7	-	-	7		35	-
35 - 40	104	103	/	/	102	9	/	-	9		46	-
40 - 45	98	96	/	/	95	9	-	-	9		37	/
45 - 50	93	93	/	/	92	9	-	-	9		41	-
50 - 55	116	116	/	-	115	8	/	-	8		56	/
55 - 60	173	172	/	/	168	15	/	-	15		73	/
60 - 65	9	9	/	-	9	/	-	-	/		/	-
65 und mehr	/	/	-	-	/	-	-	-	-		-	-
Zusammen	742	738	10	/	727	63	/	-	62		315	/
												Verwitwet/
15 - 20	-	-	-	-	-	-	-	-	-		-	-
20 - 25	/	/	-	-	/	-	-	-	-		/	-
25 - 30	7	7	-	-	7	/	-	-	/		/	-
30 - 35	22	22	/	-	22	/	-	-	/		8	-
35 - 40	25	25	/	-	24	/	-	-	/		10	-
40 - 45	25	25	/	-	25	/	-	-	/		12	-
45 - 50	26	26	/	-	26	/	-	-	/		12	-
50 - 55	27	27	/	-	27	/	-	-	/		14	-
55 - 60	38	38	/	/	37	/	-	-	/		15	/
60 - 65	/	/	/	-	/	-	-	-	/		/	-
65 und mehr	/	/	-	-	/	/	-	-	/		-	-
Zusammen	173	172	/	/	170	10	-	-	10		75	/
												Ins
15 - 20	19	11	/	-	11	/	-	-	/		6	-
20 - 25	88	84	-	-	84	6	-	-	6		38	-
25 - 30	145	143	/	-	142	12	-	-	12		68	/
30 - 35	164	164	/	-	162	14	-	-	14		69	-
35 - 40	164	164	/	/	162	15	/	-	15		74	-
40 - 45	142	140	/	/	138	10	-	-	10		60	/
45 - 50	129	129	/	/	127	13	-	-	13		58	-
50 - 55	154	154	/	-	152	10	/	-	10		76	/
55 - 60	220	220	/	/	215	18	/	-	18		93	/
60 - 65	11	11	/	-	11	/	-	-	/		/	-
65 und mehr	/	/	-	-	/	/	-	-	/		-	-
Insgesamt	1 238	1 219	13	/	1 204	100	/	-	100		546	/

*) Klassifikation der Wirtschaftszweige, Ausgabe 1993 (WZ 93), Tiefengliederung für den Mikrozensus (siehe Anhang).
 **) Ergebnis der Unterstichprobe.
 1) Einschl. ohne Angabe.

ERWERBSTÄTIGE

Familienstand, Altersgruppen, Wirtschaftsbereichen *) und Stellung im Beruf der letzten Tätigkeit **)

1 000

Erwerbstätigkeit										Ohne frühere Erwerbs- tätigkeit 1)	Alter von ... bis unter ... Jahren
Gewerbe		Handel, Gastgewerbe und Verkehr				Sonstige Dienstleistungen					
Mith. Fam.-Ang.	Ab- hängige	zu- sammen	Selb- ständige	Mith. Fam.-Ang.	Ab- hängige	zu- sammen	Selb- ständige	Mith. Fam.-Ang.	Ab- hängige		
g e s a m t											
dig											
-	6	/	-	-	/	/	/	-	/	8	15 - 20
-	35	18	-	-	18	16	-	-	16	/	20 - 25
-	45	15	/	-	15	18	/	-	18	/	25 - 30
-	26	14	/	-	13	9	/	-	9	/	30 - 35
-	17	7	/	-	7	7	-	-	7	/	35 - 40
-	10	/	-	-	/	/	-	-	/	/	40 - 45
-	/	/	-	-	/	/	-	-	/	/	45 - 50
-	6	/	-	-	/	/	-	-	/	/	50 - 55
-	/	/	-	-	/	/	-	-	/	/	55 - 60
-	-	-	-	-	-	-	-	-	-	-	60 - 65
-	-	-	-	-	-	-	-	-	-	-	65 und mehr
-	156	64	/	-	63	61	/	-	60	14	Zusammen
ratet											
-	-	-	-	-	-	-	-	-	-	-	15 - 20
-	/	/	-	-	/	/	-	-	/	/	20 - 25
-	19	13	/	-	13	14	/	-	14	/	25 - 30
-	35	21	/	-	20	24	-	-	24	/	30 - 35
/	46	21	/	-	21	27	-	-	27	/	35 - 40
/	37	25	/	/	24	26	-	-	26	/	40 - 45
/	41	18	/	-	18	24	/	-	24	/	45 - 50
/	56	23	/	-	22	30	/	-	30	/	50 - 55
/	72	42	/	-	39	42	/	-	42	/	55 - 60
-	/	/	/	-	/	/	-	-	/	/	60 - 65
-	-	-	-	-	-	-	-	-	-	-	65 und mehr
/	313	166	6	/	160	194	/	-	192	/	Zusammen
Geschieden											
-	-	-	-	-	-	-	-	-	-	-	15 - 20
-	/	/	-	-	/	/	-	-	/	/	20 - 25
-	/	/	-	-	/	/	-	-	/	/	25 - 30
-	8	6	/	-	6	7	-	-	7	-	30 - 35
-	10	6	/	-	6	6	-	-	6	-	35 - 40
-	12	7	/	-	6	6	-	-	6	/	40 - 45
-	12	6	/	-	5	7	-	-	7	-	45 - 50
-	14	7	/	-	6	5	/	-	5	-	50 - 55
/	15	10	/	-	10	11	-	-	11	-	55 - 60
-	/	/	/	-	/	/	-	-	/	-	60 - 65
-	-	-	-	-	-	-	-	-	-	-	65 und mehr
/	75	45	/	-	43	42	/	-	42	/	Zusammen
esamt											
-	6	/	-	-	/	/	/	-	/	8	15 - 20
-	38	21	-	-	21	18	-	-	18	/	20 - 25
-	68	31	/	-	30	33	/	-	32	/	25 - 30
-	69	41	/	-	40	40	/	-	40	/	30 - 35
/	73	35	/	-	34	40	-	-	40	/	35 - 40
/	59	34	/	/	33	36	-	-	36	/	40 - 45
/	58	25	/	-	25	32	/	-	32	/	45 - 50
-	76	30	/	-	29	37	/	-	37	-	50 - 55
/	92	54	/	-	51	55	/	-	54	/	55 - 60
-	/	/	/	-	/	/	-	-	/	-	60 - 65
-	-	-	-	-	-	-	-	-	-	-	65 und mehr
/	544	275	9	/	266	297	/	-	295	18	Insgesamt

2.4 Nichterwerbspersonen im Alter von 15 und mehr Jahren im April 1996 nach
in

Alter von ... bis unter ... Jahren	Insgesamt	Mit früherer										
		Zusammen				Land- und Forstwirtschaft; Fischerei				Produzierendes		
		zu- sammen	Selb- ständige	Mith. Fam.-Ang.	Ab- hängige	zu- sammen	Selb- ständige	Mith. Fam.-Ang.	Ab- hängige	zu- sammen	Selb- ständige	
												I n s
												Le
15 - 20	647	/	-	-	/	-	-	-	-	-	/	-
20 - 25	134	33	/	-	32	/	-	-	/	12	/	-
25 - 30	70	39	/	-	38	/	-	-	/	17	/	-
30 - 35	22	16	/	-	16	/	-	-	/	7	/	-
35 - 40	13	10	-	-	10	/	-	-	/	/	-	-
40 - 45	8	6	-	-	6	/	-	-	/	/	-	-
45 - 50	9	6	/	-	6	/	-	-	/	/	-	-
50 - 55	11	10	/	/	9	/	/	/	/	/	-	-
55 - 60	24	21	/	-	21	/	-	-	/	9	/	-
60 - 65	40	38	/	-	38	/	-	-	/	18	-	-
65 und mehr	131	124	/	/	120	13	/	/	13	43	/	-
Zusammen	1 111	305	/	/	299	30	/	/	29	121	/	-
												Verhei
15 - 20	/	-	-	-	-	-	-	-	-	-	-	-
20 - 25	8	6	/	-	6	/	-	-	/	/	-	-
25 - 30	35	29	/	-	29	/	-	-	/	9	-	-
30 - 35	29	26	/	-	26	/	-	-	/	8	/	-
35 - 40	30	27	/	/	26	/	-	-	/	9	-	-
40 - 45	30	29	/	-	28	/	/	-	/	9	/	-
45 - 50	39	38	/	/	37	/	-	-	/	16	/	-
50 - 55	69	67	/	/	66	6	/	-	5	28	/	-
55 - 60	311	307	/	/	301	40	/	/	40	129	/	-
60 - 65	673	667	10	/	654	101	/	/	101	282	/	-
65 und mehr	1 175	1 161	33	13	1 114	180	/	/	173	480	15	-
Zusammen	2 399	2 356	51	20	2 286	342	/	/	333	973	22	-
												Verwitwet/
15 - 20	-	-	-	-	-	-	-	-	-	-	-	-
20 - 25	/	/	-	-	/	-	-	-	-	/	-	-
25 - 30	/	/	/	-	/	/	-	-	/	/	-	-
30 - 35	/	/	-	/	/	/	-	-	/	/	-	-
35 - 40	7	7	-	-	7	/	-	-	/	/	-	-
40 - 45	12	11	/	-	11	/	-	-	/	/	-	-
45 - 50	8	8	-	-	8	/	-	-	/	/	-	-
50 - 55	17	17	/	/	16	/	-	-	/	6	/	-
55 - 60	71	70	/	/	69	8	/	-	7	25	-	-
60 - 65	167	165	/	/	163	19	-	-	19	67	/	-
65 und mehr	1 086	1 048	24	16	1 008	156	/	/	150	398	8	-
Zusammen	1 376	1 332	27	17	1 289	188	/	/	181	508	9	-
												Ins
15 - 20	648	/	-	-	/	-	-	-	-	/	-	-
20 - 25	142	39	/	-	39	/	-	-	/	15	-	-
25 - 30	109	70	/	-	69	/	-	-	/	27	/	-
30 - 35	55	46	/	/	45	/	-	-	/	16	/	-
35 - 40	51	44	/	/	43	/	-	-	/	17	-	-
40 - 45	50	47	/	-	45	6	/	-	6	16	/	-
45 - 50	55	51	/	/	50	/	-	-	/	23	/	-
50 - 55	97	94	/	/	92	10	/	/	9	37	/	-
55 - 60	406	398	/	/	391	51	/	/	50	163	/	-
60 - 65	881	870	11	/	855	125	/	/	124	367	5	-
65 und mehr	2 393	2 332	60	30	2 243	350	6	8	335	921	24	-
Insgesamt	4 887	3 994	83	37	3 874	560	8	9	543	1 602	34	-

*) Klassifikation der Wirtschaftszweige, Ausgabe 1993 (WZ 93), Tiefengliederung für den Mikrozensus (siehe Anhang).
**) Ergebnis der Unterstichprobe.
1) Einschl. ohne Angabe.

ERWERBSTÄTIGE

Neue Länder und Berlin-Ost

Familienstand, Altersgruppen, Wirtschaftsbereichen *) und Stellung im Beruf der letzten Tätigkeit **)

1 000

Erwerbstätigkeit										Ohne frühere Erwerbs- tätigkeit 1)	Alter von ... bis unter ... Jahren
Gewerbe		Handel, Gastgewerbe und Verkehr				Sonstige Dienstleistungen					
Mith. Fam.-Ang.	Ab- hängige	zu- sammen	Selb- ständige	Mith. Fam.-Ang.	Ab- hängige	zu- sammen	Selb- ständige	Mith. Fam.-Ang.	Ab- hängige		
g e s a m t											
dig											
-	/	/	-	-	/	/	-	-	/	645	15 - 20
-	12	9	-	-	9	10	/	-	10	101	20 - 25
-	17	8	-	-	8	12	/	-	12	32	25 - 30
-	7	/	-	-	/	6	-	-	6	5	30 - 35
-	/	/	-	-	/	/	-	-	/	/	35 - 40
-	/	/	-	-	/	/	-	-	/	/	40 - 45
-	/	/	-	-	/	/	-	-	/	/	45 - 50
-	8	/	-	-	/	6	-	-	6	/	50 - 55
-	18	6	-	-	6	10	-	-	10	/	55 - 60
/	42	24	/	-	24	43	/	-	43	7	60 - 65
/	118	60	/	-	60	94	/	-	93	806	Zusammen
ratet											
-	-	-	-	-	-	-	-	-	-	/	15 - 20
-	/	/	/	-	/	/	-	-	/	6	20 - 25
-	9	7	-	-	7	10	-	-	10	/	25 - 30
-	8	6	-	-	6	10	/	-	10	/	30 - 35
-	9	7	/	/	6	8	-	/	8	/	35 - 40
/	16	6	/	-	5	10	/	-	10	/	40 - 45
/	16	8	/	-	8	10	-	/	10	/	45 - 50
/	27	16	/	/	15	18	-	-	18	/	50 - 55
/	127	65	/	/	62	72	/	-	72	/	55 - 60
/	276	118	/	/	114	165	/	/	163	7	60 - 65
5	460	218	8	/	207	283	6	/	275	14	65 und mehr
8	944	452	15	5	432	589	9	/	577	43	Zusammen
Geschieden											
-	/	/	-	-	/	/	-	-	/	-	15 - 20
-	/	/	-	-	/	/	/	-	/	/	20 - 25
-	/	/	-	/	/	/	-	-	/	/	25 - 30
-	/	/	-	/	/	/	-	-	/	/	30 - 35
-	/	/	-	-	/	/	-	-	/	/	35 - 40
-	/	/	-	-	/	/	-	-	/	/	40 - 45
-	6	/	-	/	/	5	-	-	5	-	45 - 50
/	25	19	/	-	18	18	-	-	18	/	50 - 55
/	66	37	/	/	36	43	/	/	42	/	55 - 60
/	385	232	10	5	217	261	/	/	256	39	60 - 65
/	494	300	10	6	284	336	/	/	329	44	Zusammen
esamt											
-	/	/	-	-	/	/	-	-	/	646	15 - 20
-	15	11	/	-	11	12	/	-	12	103	20 - 25
-	27	15	/	-	15	23	/	-	22	38	25 - 30
-	15	10	-	/	10	17	/	-	16	9	30 - 35
-	17	10	/	/	10	12	-	/	12	7	35 - 40
-	15	11	/	-	11	14	/	-	13	/	40 - 45
/	22	11	/	-	10	13	/	/	13	/	45 - 50
-	36	22	/	/	21	25	-	-	25	/	50 - 55
/	160	87	/	/	84	97	/	-	96	8	55 - 60
/	360	161	/	/	156	218	/	/	215	11	60 - 65
10	887	474	19	8	447	587	11	/	574	61	65 und mehr
13	1 556	813	26	11	776	1 019	15	/	999	893	Insgesamt

3 ERWERBSTÄTIGE

3.1 Erwerbstätige im April 1996 nach Wirtschaftsbereichen *) , Stellung im Beruf und Altersgruppen

1 000

Stellung im Beruf	Erwerbs- tätige ins- gesamt	Davon im Alter von ... bis unter ... Jahren							
		15 - 20	20 - 25	25 - 35	35 - 45	45 - 55	55 - 60	60 - 65	65 u. mehr
M ä n n l i c h									
Land- und Forstwirtschaft; Fischerei									
Selbständige	17	-	-	-	6	/	/	/	/
Mithelfende Familienangehörige	/	-	-	/	/	/	/	/	/
Abhängige	138	5	8	30	40	35	17	/	/
Zusammen	156	5	8	33	46	40	19	/	/
Produzierendes Gewerbe									
Selbständige	114	-	-	23	35	31	15	6	/
Mithelfende Familienangehörige	/	-	-	-	/	/	-	/	/
Abhängige	1 714	130	152	469	497	326	123	15	/
Zusammen	1 829	131	154	492	532	357	138	22	/
Handel, Gastgewerbe und Verkehr									
Selbständige	108	/	/	23	35	31	11	/	/
Mithelfende Familienangehörige	/	/	/	/	/	/	/	/	/
Abhängige	614	36	54	187	169	116	44	7	/
Zusammen	723	36	56	210	205	148	55	11	/
Sonstige Dienstleistungen									
Selbständige	106	-	-	24	35	29	10	/	/
Mithelfende Familienangehörige	/	-	-	/	/	/	-	/	/
Abhängige	889	35	113	201	219	193	97	27	/
Zusammen	995	35	115	225	254	222	107	32	6
Zusammen									
Selbständige	345	/	6	73	110	95	37	16	7
Mithelfende Familienangehörige	/	/	/	/	/	/	/	/	/
Abhängige	3 355	206	327	887	925	671	281	52	6
Zusammen	3 704	207	333	961	1 036	767	319	68	13
W e i b l i c h									
Land- und Forstwirtschaft; Fischerei									
Selbständige	/	/	/	/	/	/	/	-	/
Mithelfende Familienangehörige	/	/	/	/	/	/	/	/	/
Abhängige	99	/	6	23	30	25	11	/	/
Zusammen	104	/	6	24	32	26	12	/	/
Produzierendes Gewerbe									
Selbständige	10	/	/	/	/	/	/	/	-
Mithelfende Familienangehörige	/	/	/	/	/	/	/	/	/
Abhängige	448	18	27	112	141	110	36	/	/
Zusammen	460	18	28	114	146	113	37	/	/
Handel, Gastgewerbe und Verkehr									
Selbständige	65	-	/	14	25	17	5	/	/
Mithelfende Familienangehörige	/	/	/	/	/	/	/	/	/
Abhängige	711	48	71	209	195	140	45	/	/
Zusammen	780	49	72	224	220	158	50	/	/
Sonstige Dienstleistungen									
Selbständige	63	/	/	15	23	17	/	/	/
Mithelfende Familienangehörige	/	/	/	/	/	/	/	/	/
Abhängige	1 591	62	120	420	474	357	147	8	/
Zusammen	1 657	62	122	435	498	374	152	9	/
Zusammen									
Selbständige	143	/	/	33	52	38	11	/	/
Mithelfende Familienangehörige	10	/	/	/	/	/	/	/	/
Abhängige	2 849	133	225	763	841	631	239	13	5
Zusammen	3 002	133	228	797	896	671	251	17	8
I n s g e s a m t									
Land- und Forstwirtschaft; Fischerei									
Selbständige	22	/	/	/	7	5	/	/	/
Mithelfende Familienangehörige	/	/	/	/	/	/	/	/	/
Abhängige	237	10	13	53	70	60	28	/	/
Zusammen	260	10	14	57	77	65	30	/	/
Produzierendes Gewerbe									
Selbständige	124	/	/	26	39	34	16	7	/
Mithelfende Familienangehörige	/	/	/	/	/	/	/	/	/
Abhängige	2 162	148	179	581	638	436	159	17	/
Zusammen	2 290	149	182	606	678	470	176	25	/
Handel, Gastgewerbe und Verkehr									
Selbständige	172	/	/	37	59	48	16	6	/
Mithelfende Familienangehörige	6	/	/	/	/	/	/	/	/
Abhängige	1 325	84	125	396	364	256	89	9	/
Zusammen	1 503	85	129	434	425	306	105	15	/
Sonstige Dienstleistungen									
Selbständige	169	-	/	39	57	46	14	6	/
Mithelfende Familienangehörige	/	/	/	/	/	/	/	/	/
Abhängige	2 480	97	234	621	693	550	244	35	6
Zusammen	2 652	97	237	660	752	597	259	41	10
Insgesamt									
Selbständige	488	/	9	106	163	133	49	19	9
Mithelfende Familienangehörige	14	/	/	/	/	/	/	/	/
Abhängige	6 204	339	552	1 650	1 766	1 301	520	65	11
Insgesamt	6 706	340	561	1 758	1 932	1 438	570	86	21

*) Klassifikation der Wirtschaftszweige, Ausgabe 1993 (WZ 93), Tiefengliederung für den Mikrozensus (siehe Anhang).

3 ERWERBSTÄTIGE

3.1 Erwerbstätige im April 1996 nach Wirtschaftsbereichen *), Stellung im Beruf und Altersgruppen

Stellung im Beruf	Erwerbs- tätige ins- gesamt	Davon im Alter von ... bis unter ... Jahren							
		15 - 20	20 - 25	25 - 35	35 - 45	45 - 55	55 - 60	60 - 65	65 u. mehr
		% (Anteil an Spalte 1)							
M ä n n l i c h									
Land- und Forstwirtschaft; Fischerei									
Selbständige	17	/	/	/	33,1	/	/	/	/
Mithelfende Familienangehörige	/	-	-	/	/	/	/	/	/
Abhängige	138	3,9	5,5	21,7	28,9	25,5	12,2	/	/
Zusammen	156	3,4	5,3	21,2	29,3	25,4	12,0	/	/
Produzierendes Gewerbe									
Selbständige	114	-	-	20,4	31,0	27,0	13,4	5,6	/
Mithelfende Familienangehörige	/	/	-	-	/	/	-	/	/
Abhängige	1 714	7,6	8,9	27,4	29,0	19,0	7,2	0,9	/
Zusammen	1 829	7,1	8,4	26,9	29,1	19,5	7,6	1,2	/
Handel, Gastgewerbe und Verkehr									
Selbständige	108	/	/	21,4	32,4	28,9	9,9	/	/
Mithelfende Familienangehörige	/	/	/	/	/	/	/	/	/
Abhängige	614	5,8	8,8	30,5	27,6	19,0	7,2	1,1	/
Zusammen	723	5,0	7,8	29,1	28,3	20,4	7,6	1,5	/
Sonstige Dienstleistungen									
Selbständige	106	-	/	22,3	32,6	27,8	9,0	/	/
Mithelfende Familienangehörige	/	-	-	-	/	/	-	/	/
Abhängige	889	3,9	12,7	22,6	24,6	21,7	11,0	3,1	/
Zusammen	995	3,5	11,5	22,6	25,5	22,3	10,7	3,2	0,6
Zusammen									
Selbständige	345	/	1,7	21,1	32,0	27,7	10,8	4,6	2,0
Mithelfende Familienangehörige	/	/	/	/	/	/	/	/	/
Abhängige	3 355	6,1	9,7	26,4	27,6	20,0	8,4	1,5	0,2
Zusammen	3 704	5,6	9,0	25,9	28,0	20,7	8,6	1,8	0,4
We i b l i c h									
Land- und Forstwirtschaft; Fischerei									
Selbständige	/	/	/	/	/	/	/	-	/
Mithelfende Familienangehörige	/	/	/	/	/	/	/	/	/
Abhängige	99	/	5,8	22,9	30,4	24,8	11,0	/	/
Zusammen	104	/	5,6	22,9	30,3	24,7	11,2	/	/
Produzierendes Gewerbe									
Selbständige	10	-	/	/	/	/	/	/	-
Mithelfende Familienangehörige	/	/	/	-	/	/	/	/	-
Abhängige	448	4,0	6,1	24,9	31,5	24,5	8,1	/	/
Zusammen	460	4,0	6,0	24,8	31,6	24,6	8,1	/	/
Handel, Gastgewerbe und Verkehr									
Selbständige	65	/	/	21,9	37,9	26,4	8,3	/	/
Mithelfende Familienangehörige	/	/	/	/	/	/	/	/	/
Abhängige	711	6,8	10,0	29,4	27,4	19,6	6,3	/	/
Zusammen	780	6,2	9,3	28,7	28,3	20,2	6,4	/	/
Sonstige Dienstleistungen									
Selbständige	63	-	/	23,7	36,2	26,6	/	/	/
Mithelfende Familienangehörige	/	/	/	/	/	/	/	/	/
Abhängige	1 591	3,9	7,6	26,4	29,8	22,4	9,2	0,5	/
Zusammen	1 657	3,7	7,4	26,3	30,1	22,6	9,2	0,6	/
Zusammen									
Selbständige	143	/	/	23,0	36,6	26,5	7,9	/	/
Mithelfende Familienangehörige	10	/	/	/	/	/	/	/	/
Abhängige	2 849	4,7	7,9	26,8	29,5	22,1	8,4	0,5	0,2
Zusammen	3 002	4,4	7,6	26,6	29,8	22,4	8,4	0,6	0,3
I n s g e s a m t									
Land- und Forstwirtschaft; Fischerei									
Selbständige	22	/	/	/	31,5	23,4	/	/	/
Mithelfende Familienangehörige	/	-	-	/	/	/	/	/	/
Abhängige	237	4,0	5,6	22,2	29,5	25,2	11,7	/	/
Zusammen	260	3,7	5,4	21,9	29,7	25,1	11,7	/	/
Produzierendes Gewerbe									
Selbständige	124	-	/	20,6	31,4	27,1	12,8	5,4	/
Mithelfende Familienangehörige	/	/	/	-	/	/	/	/	/
Abhängige	2 162	6,9	8,3	26,9	29,5	20,2	7,4	0,8	/
Zusammen	2 290	6,5	7,9	26,5	29,6	20,5	7,7	1,1	/
Handel, Gastgewerbe und Verkehr									
Selbständige	172	/	/	21,6	34,5	28,0	9,3	3,2	/
Mithelfende Familienangehörige	6	/	/	/	/	/	/	/	/
Abhängige	1 325	6,4	9,4	29,9	27,5	19,3	6,7	0,7	/
Zusammen	1 503	5,6	8,5	28,9	28,3	20,3	7,0	1,0	/
Sonstige Dienstleistungen									
Selbständige	169	-	/	22,8	33,9	27,3	8,3	3,3	/
Mithelfende Familienangehörige	/	/	/	/	/	/	/	/	/
Abhängige	2 480	3,9	9,4	25,1	28,0	22,2	9,9	1,4	0,2
Zusammen	2 652	3,6	8,9	24,9	28,3	22,5	9,8	1,6	0,4
Insgesamt									
Selbständige	488	/	1,8	21,7	33,4	27,3	10,0	3,8	1,9
Mithelfende Familienangehörige	14	/	/	/	/	/	/	/	/
Abhängige	6 204	5,5	8,9	26,6	28,5	21,0	8,4	1,0	0,2
Insgesamt	6 706	5,1	8,4	26,2	28,8	21,4	8,5	1,3	0,3

*) Klassifikation der Wirtschaftszweige, Ausgabe 1993 (WZ 93), Tiefengliederung für den Mikrozensus (siehe Anhang).

3 ERWERBSTÄTIGE

3.2 Erwerbstätige im April 1996 nach Familienstand, Stellung im Beruf und Altersgruppen

1 000

Stellung im Beruf	Erwerbs- tätige ins- gesamt	Davon im Alter von ... bis unter ... Jahren							
		15 - 20	20 - 25	25 - 35	35 - 45	45 - 55	55 - 60	60 - 65	65 u. mehr
M ä n n l i c h									
Ledig									
Selbständige	52	/	5	30	11	/	/	/	/
Mithelfende Familienangehörige	/	/	/	/	/	/	/	/	/
Beamte	92	15	58	16	/	/	/	/	/
Angestellte 1)	255	37	60	119	28	9	/	/	/
Arbeiter 2)	751	154	192	290	84	25	6	/	/
Zusammen	1 151	207	315	456	125	38	8	/	/
Verheiratet									
Selbständige	267	-	/	39	91	84	33	14	5
Mithelfende Familienangehörige	/	/	/	/	/	/	/	/	/
Beamte	68	-	/	18	26	18	/	/	/
Angestellte 1)	744	-	/	128	238	231	111	29	/
Arbeiter 2)	1 240	-	11	280	469	325	138	16	/
Zusammen	2 322	-	17	465	824	659	286	59	11
Verwitwet/Geschieden									
Selbständige	26	-	/	/	8	8	/	/	/
Mithelfende Familienangehörige	/	-	/	/	/	/	/	/	/
Beamte	6	-	/	/	/	/	/	/	/
Angestellte 1)	68	-	/	11	22	23	8	/	/
Arbeiter 2)	130	-	/	24	53	37	13	/	/
Zusammen	231	-	/	40	87	70	25	/	/
Zusammen									
Selbständige	345	/	6	73	110	95	37	16	7
Mithelfende Familienangehörige	/	/	/	/	/	/	/	/	/
Beamte	166	15	60	36	31	19	/	/	/
Angestellte 1)	1 067	37	63	258	288	263	121	32	/
Arbeiter 2)	2 122	154	204	533	606	388	156	19	/
Zusammen	3 704	207	333	961	1 036	767	319	68	13
W e i b l i c h									
Ledig									
Selbständige	18	/	/	10	/	/	/	-	/
Mithelfende Familienangehörige	/	/	/	/	/	/	/	-	/
Beamtinnen	16	/	7	5	/	/	/	-	/
Angestellte 1)	444	76	137	158	43	18	10	/	/
Arbeiterinnen 2)	194	55	52	59	18	7	/	/	/
Zusammen	674	133	200	233	67	27	12	/	/
Verheiratet									
Selbständige	108	-	/	20	43	32	9	/	/
Mithelfende Familienangehörige	9	-	/	/	/	/	/	/	/
Beamtinnen	32	-	/	12	12	6	/	/	/
Angestellte 1)	1 369	/	20	353	493	363	132	6	/
Arbeiterinnen 2)	484	/	7	120	166	137	51	/	/
Zusammen	2 001	/	28	506	717	539	193	12	/
Verwitwet/Geschieden									
Selbständige	17	-	/	/	6	5	/	/	/
Mithelfende Familienangehörige	/	-	/	/	/	/	/	/	/
Beamtinnen	/	-	/	/	/	/	/	/	/
Angestellte 1)	217	-	/	40	74	70	30	/	/
Arbeiterinnen 2)	88	-	/	15	29	28	14	/	/
Zusammen	327	-	/	58	111	105	45	/	/
Zusammen									
Selbständige	143	/	/	33	52	38	11	/	/
Mithelfende Familienangehörige	10	/	/	/	/	/	/	/	/
Beamtinnen	53	/	8	19	16	7	/	-	/
Angestellte 1)	2 031	76	158	551	611	452	171	10	/
Arbeiterinnen 2)	766	55	59	193	213	172	67	/	/
Zusammen	3 002	133	228	797	896	671	251	17	8
I n s g e s a m t									
Ledig									
Selbständige	70	/	8	41	15	/	/	/	/
Mithelfende Familienangehörige	/	/	/	/	/	/	/	/	/
Beamte/Beamtinnen	108	16	65	22	/	/	/	/	/
Angestellte 1)	700	113	198	277	72	27	11	/	/
Arbeiter/-innen 2)	945	209	244	348	102	32	8	/	/
Zusammen	1 825	339	515	688	192	65	20	/	/
Verheiratet									
Selbständige	374	-	/	59	133	116	43	16	6
Mithelfende Familienangehörige	12	-	/	/	/	/	/	/	/
Beamte/Beamtinnen	100	-	/	30	38	23	/	/	/
Angestellte 1)	2 112	/	23	481	731	595	243	35	/
Arbeiter/-innen 2)	1 724	/	18	400	636	462	189	18	/
Zusammen	4 322	/	45	971	1 542	1 198	479	71	15
Verwitwet/Geschieden									
Selbständige	43	-	/	6	14	14	/	/	/
Mithelfende Familienangehörige	/	-	/	/	/	/	/	/	/
Beamte/Beamtinnen	11	-	/	/	6	/	/	/	/
Angestellte 1)	286	-	/	51	96	94	38	5	/
Arbeiter/-innen 2)	219	-	/	39	81	66	27	/	/
Zusammen	559	-	/	98	198	175	70	12	/
Insgesamt									
Selbständige	488	/	9	106	163	133	49	19	9
Mithelfende Familienangehörige	14	/	/	/	/	/	/	/	/
Beamte/Beamtinnen	219	16	68	55	47	26	/	/	/
Angestellte 1)	3 098	113	221	809	899	715	292	42	6
Arbeiter/-innen 2)	2 888	209	263	787	819	560	223	22	/
Insgesamt	6 706	340	561	1 758	1 932	1 438	570	86	21

1) Einschl. Auszubildende in anerkannten kaufmännischen und technischen Ausbildungsberufen.
 2) Einschl. Auszubildende in anerkannten gewerblichen Ausbildungsberufen.

3 ERWERBSTÄTIGE

3.2 Erwerbstätige im April 1996 nach Familienstand, Stellung im Beruf und Altersgruppen

Stellung im Beruf	Erwerbs- tätige ins- gesamt	Davon im Alter von ... bis unter ... Jahren							
		15 - 20	20 - 25	25 - 35	35 - 45	45 - 55	55 - 60	60 - 65	65 u. mehr
		% (Anteil an Spalte 1)							
M ä n n l i c h									
Ledig									
Selbständige	52	/	10,1	58,3	21,9	/	/	/	/
Mithelfende Familienangehörige	/	/	/	/	/	/	/	/	/
Beamte	92	16,3	62,9	18,0	/	/	/	/	/
Angestellte 1)	255	14,6	23,6	46,7	11,0	3,3	/	/	/
Arbeiter 2)	751	20,5	25,5	38,6	11,2	3,4	0,7	/	/
Zusammen	1 151	18,0	27,4	39,6	10,9	3,3	0,7	/	/
Verheiratet									
Selbständige	267	-	/	14,7	34,0	31,3	12,5	5,3	1,9
Mithelfende Familienangehörige	/	-	/	/	/	/	/	/	/
Beamte	68	-	/	26,4	37,8	26,4	/	/	/
Angestellte 1)	744	-	/	17,2	32,0	31,1	15,0	3,9	/
Arbeiter 2)	1 240	-	0,9	22,5	37,8	26,2	11,1	1,3	/
Zusammen	2 322	-	0,7	20,0	35,5	28,4	12,3	2,6	0,5
Verwitwet/Geschieden									
Selbständige	26	-	/	/	31,8	31,3	/	/	/
Mithelfende Familienangehörige	6	-	/	/	/	/	/	/	/
Beamte	68	-	/	/	/	/	/	/	/
Angestellte 1)	68	-	/	16,0	32,7	34,5	12,4	/	/
Arbeiter 2)	130	-	/	18,3	40,5	28,6	10,1	/	/
Zusammen	231	-	/	17,3	37,6	30,3	10,7	3,0	/
Zusammen									
Selbständige	345	/	1,7	21,1	32,0	27,7	10,8	4,6	2,0
Mithelfende Familienangehörige	/	/	/	/	/	/	/	/	/
Beamte	166	9,0	36,2	21,7	18,7	11,7	/	/	/
Angestellte 1)	1 067	3,5	5,9	24,2	27,0	24,7	11,4	3,0	/
Arbeiter 2)	2 122	7,2	9,6	28,0	28,6	18,3	7,4	0,9	/
Zusammen	3 704	5,6	9,0	25,9	28,0	20,7	8,6	1,8	0,4
We i b l i c h									
Ledig									
Selbständige	18	/	/	56,3	/	/	/	/	/
Mithelfende Familienangehörige	/	/	/	/	/	/	/	/	/
Beamtinnen	16	-	42,6	31,7	/	/	/	/	/
Angestellte 1)	444	17,1	30,9	35,6	9,8	4,1	2,2	/	/
Arbeiterinnen 2)	194	28,3	26,9	30,2	9,4	3,7	/	/	/
Zusammen	674	19,7	29,6	34,5	10,0	4,0	1,9	/	/
Verheiratet									
Selbständige	108	-	/	18,9	39,5	29,6	8,8	/	/
Mithelfende Familienangehörige	9	-	/	/	/	/	/	/	/
Beamtinnen	32	-	/	38,9	39,1	17,4	/	/	/
Angestellte 1)	1 369	/	1,5	25,8	36,1	26,5	9,6	0,4	/
Arbeiterinnen 2)	484	/	1,4	24,8	34,4	28,2	10,5	/	/
Zusammen	2 001	/	1,4	25,3	35,9	27,0	9,6	0,6	/
Verwitwet/Geschieden									
Selbständige	17	-	/	/	35,9	31,0	/	/	/
Mithelfende Familienangehörige	/	-	/	/	/	/	/	/	/
Beamtinnen	/	-	/	/	/	/	/	/	/
Angestellte 1)	217	-	/	18,3	34,1	32,3	13,8	/	/
Arbeiterinnen 2)	88	-	/	17,0	32,4	32,3	15,6	/	/
Zusammen	327	-	/	17,8	33,9	32,0	13,9	/	/
Zusammen									
Selbständige	143	/	/	23,0	36,6	26,5	7,9	/	/
Mithelfende Familienangehörige	10	/	/	/	/	/	/	/	/
Beamtinnen	53	/	15,2	36,1	31,0	13,3	/	/	/
Angestellte 1)	2 031	3,8	7,8	27,1	30,1	22,2	8,4	0,5	/
Arbeiterinnen 2)	766	7,2	7,7	25,3	27,8	22,5	8,8	/	/
Zusammen	3 002	4,4	7,6	26,6	29,8	22,4	8,4	0,6	0,3
I n s g e s a m t									
Ledig									
Selbständige	70	/	11,4	57,8	21,5	/	/	/	/
Mithelfende Familienangehörige	/	/	/	/	/	/	/	/	/
Beamte/Beamtinnen	108	15,2	59,8	20,1	/	/	/	/	/
Angestellte 1)	700	16,1	28,2	39,6	10,2	3,9	1,6	/	/
Arbeiter/-innen 2)	945	22,1	25,8	36,9	10,8	3,4	0,8	/	/
Zusammen	1 825	18,6	28,2	37,7	10,5	3,6	1,1	/	/
Verheiratet									
Selbständige	374	-	/	15,9	35,6	30,9	11,4	4,3	1,7
Mithelfende Familienangehörige	12	-	/	/	/	/	/	/	/
Beamte/Beamtinnen	100	-	/	30,4	38,2	23,5	/	/	/
Angestellte 1)	2 112	/	1,1	22,8	34,6	28,1	11,5	1,6	/
Arbeiter/-innen 2)	1 724	/	1,1	23,2	36,9	26,8	10,9	1,0	/
Zusammen	4 322	/	1,0	22,5	35,7	27,7	11,1	1,6	0,4
Verwitwet/Geschieden									
Selbständige	43	-	/	13,5	33,4	31,2	/	/	/
Mithelfende Familienangehörige	/	-	/	/	/	/	/	/	/
Beamte/Beamtinnen	11	-	/	/	52,0	/	/	/	/
Angestellte 1)	286	-	/	17,7	33,8	32,8	13,4	1,9	/
Arbeiter/-innen 2)	219	-	/	17,8	37,2	30,1	12,3	/	/
Zusammen	559	-	/	17,6	35,4	31,3	12,6	2,1	/
Insgesamt									
Selbständige	488	/	1,8	21,7	33,4	27,3	10,0	3,8	1,9
Mithelfende Familienangehörige	14	/	/	/	/	/	/	/	/
Beamte/Beamtinnen	219	7,5	31,1	25,2	21,7	12,1	/	/	/
Angestellte 1)	3 098	3,7	7,1	26,1	29,0	23,1	9,4	1,4	0,2
Arbeiter/-innen 2)	2 888	7,2	9,1	27,2	28,4	19,4	7,7	0,8	/
Insgesamt	6 706	5,1	8,4	26,2	28,8	21,4	8,5	1,3	0,3

1) Einschl. Auszubildende in anerkannten kaufmännischen und technischen Ausbildungsberufen.
 2) Einschl. Auszubildende in anerkannten gewerblichen Ausbildungsberufen.

3 ERWERBSTÄTIGE

3.4 Erwerbstätige im April 1996 nach Wirtschaftsunterbereichen und Stellung im Beruf

1 000

Wirtschaftsunterbereich 1)	Erwerbs- tätige ins- gesamt	Selbständige			Mithel- fende Fami- lien- ange- hörige	Beamte/ Beam- tinnen	Ange- stellte	Arbeiter/ -innen	Auszubildende in anerkannten	
		zu- sammen	ohne Beschäftigte(n)	mit					kaufm./ techn. Ausbildungs- berufen	gewerb- lichen berufen
M ä n n l i c h										
Land- und Forstwirtschaft; Fischerei	156	17	9	9	/	/	20	113	/	/
Produzierendes Gewerbe										
Bergbau und Verarbeitendes Gewerbe	726	45	12	33	/	/	172	470	7	31
Energie- und Wasserversorgung	58	/	-	/	-	-	24	32	/	/
Baugewerbe	1 045	68	18	50	/	/	107	770	8	90
Zusammen	1 829	114	30	84	/	/	302	1 272	16	124
Handel, Gastgewerbe und Verkehr										
Handel und Gastgewerbe	447	87	33	54	/	-	156	170	13	20
Verkehr und Nachrichtenübermittlung	276	21	12	9	/	/	80	167	/	/
Zusammen	723	108	45	63	/	/	236	338	16	25
Sonstige Dienstleistungen										
Kredit- und Versicherungsgewerbe	59	18	15	/	-	/	29	/	/	/
Grundstückswesen, Vermietung, Dienstleistungen für Unternehmen	173	38	21	17	/	/	78	52	/	/
Öffentliche Verwaltung u.ä.	360	X	X	X	X	157	125	73	/	/
Öffentliche und private Dienstleistungen (ohne öffentliche Verwaltung)	409	51	25	26	/	7	233	107	/	7
Zusammen	995	106	60	46	/	165	464	235	14	11
Zusammen	3 704	345	144	201	/	166	1 021	1 957	46	165
W e i b l i c h										
Land- und Forstwirtschaft; Fischerei	104	/	/	/	/	/	21	73	/	/
Produzierendes Gewerbe										
Bergbau und Verarbeitendes Gewerbe	309	7	/	/	/	-	136	152	7	6
Energie- und Wasserversorgung	20	/	-	-	-	-	17	/	/	/
Baugewerbe	131	/	/	/	/	/	92	27	/	/
Zusammen	460	10	6	/	/	/	244	181	12	11
Handel, Gastgewerbe und Verkehr										
Handel und Gastgewerbe	655	62	32	30	/	-	374	165	29	21
Verkehr und Nachrichtenübermittlung	125	/	/	/	/	/	79	37	5	/
Zusammen	780	65	33	32	/	/	453	202	34	21
Sonstige Dienstleistungen										
Kredit- und Versicherungsgewerbe	88	6	/	/	/	/	74	/	5	/
Grundstückswesen, Vermietung, Dienstleistungen für Unternehmen	185	13	10	/	/	/	112	47	10	/
Öffentliche Verwaltung u.ä.	420	X	X	X	X	41	313	50	13	/
Öffentliche und private Dienstleistungen (ohne öffentliche Verwaltung)	965	44	21	24	/	10	712	145	25	26
Zusammen	1 657	63	35	28	/	52	1 212	244	53	30
Zusammen	3 002	143	78	65	10	53	1 931	700	100	66
I n s g e s a m t										
Land- und Forstwirtschaft; Fischerei	260	22	12	10	/	/	41	185	/	9
Produzierendes Gewerbe										
Bergbau und Verarbeitendes Gewerbe	1 035	52	17	36	/	/	307	622	14	37
Energie- und Wasserversorgung	79	/	-	/	-	-	40	34	/	/
Baugewerbe	1 175	71	19	52	/	/	199	797	12	94
Zusammen	2 290	124	36	88	/	/	546	1 454	28	134
Handel, Gastgewerbe und Verkehr										
Handel und Gastgewerbe	1 102	149	65	84	5	-	530	335	42	41
Verkehr und Nachrichtenübermittlung	401	24	13	11	/	/	159	204	8	/
Zusammen	1 503	172	78	95	6	/	689	540	50	46
Sonstige Dienstleistungen										
Kredit- und Versicherungsgewerbe	140	24	20	/	/	/	103	/	9	/
Grundstückswesen, Vermietung, Dienstleistungen für Unternehmen	358	51	30	21	/	/	190	100	12	/
Öffentliche Verwaltung u.ä.	780	X	X	X	X	198	438	123	16	/
Öffentliche und private Dienstleistungen (ohne öffentliche Verwaltung)	1 374	95	45	49	/	17	945	253	30	33
Zusammen	2 652	169	95	74	/	217	1 676	479	67	41
Insgesamt	6 706	488	221	267	14	219	2 952	2 657	146	230

1) Klassifikation der Wirtschaftszweige, Ausgabe 1993 (WZ 93), Tiefengliederung für den Mikrozensus (siehe Anhang).

3 ERWERBSTÄTIGE

3.4 Erwerbstätige im April 1996 nach Wirtschaftsunterbereichen und Stellung im Beruf

Wirtschaftsunterbereich 1)	Erwerbs-tätige ins- gesamt	Selbständige			Mittel-fende Fami-lien-ange-hörige	Beamte/ Beam-tinnen	Ange-stellte	Arbeiter/-innen	Auszubildende in anerkannten	
		zu-sammen	ohne Beschäftigte(n)	mit					kaufm./ techn. Ausbildungs- berufen	gewerb- lichen Ausbildungs- berufen
1 000										
M ä n n l i c h										
Land- und Forstwirtschaft; Fischerei	156	11,1	5,6	5,5	/	/	12,5	72,1	/	/
Produzierendes Gewerbe										
Bergbau und Verarbeitendes Gewerbe	726	6,2	1,7	4,6	/	/	23,6	64,7	1,0	4,3
Energie- und Wasserversorgung	58	/	-	/	-	-	40,3	54,0	/	/
Baugewerbe	1 045	6,5	1,7	4,8	/	/	10,2	73,8	0,8	8,6
Zusammen	1 829	6,2	1,7	4,6	/	/	16,5	69,5	0,9	6,8
Handel, Gastgewerbe und Verkehr										
Handel und Gastgewerbe	447	19,4	7,4	12,0	/	-	34,8	38,1	2,8	4,6
Verkehr und Nachrichtenübermittlung	276	7,6	4,2	3,4	/	/	28,9	60,6	/	/
Zusammen	723	14,9	6,2	8,7	/	/	32,6	46,7	2,1	3,4
Sonstige Dienstleistungen										
Kredit- und Versicherungsgewerbe	53	33,5	27,9	/	-	/	54,8	/	/	/
Grundstückswesen, Vermietung, Dienstleistungen für Unternehmen	173	21,8	11,9	9,9	/	/	45,2	30,4	/	/
Öffentliche Verwaltung u.ä.	360	X	X	X	X	43,6	34,6	20,3	/	/
Öffentliche und private Dienstleistungen (ohne öffentliche Verwaltung)	409	12,3	6,0	6,3	/	1,7	56,9	26,2	/	1,7
Zusammen	995	10,6	6,0	4,6	/	16,6	46,7	23,6	1,4	1,1
Zusammen	3 704	9,3	3,9	5,4	/	4,5	27,6	52,8	1,2	4,4
W e i b l i c h										
Land- und Forstwirtschaft; Fischerei	104	/	/	/	/	/	20,5	69,6	/	/
Produzierendes Gewerbe										
Bergbau und Verarbeitendes Gewerbe	309	2,3	/	/	/	-	43,9	49,2	2,1	2,1
Energie- und Wasserversorgung	20	-	-	-	-	-	82,4	/	/	/
Baugewerbe	131	/	/	/	/	/	70,1	20,4	/	/
Zusammen	460	2,2	1,3	/	/	/	53,1	39,4	2,5	2,3
Handel, Gastgewerbe und Verkehr										
Handel und Gastgewerbe	655	9,5	4,9	4,6	/	-	57,2	25,2	4,5	3,2
Verkehr und Nachrichtenübermittlung	125	/	/	/	/	/	63,3	29,5	4,0	/
Zusammen	780	8,3	4,3	4,0	/	/	58,1	25,9	4,4	2,7
Sonstige Dienstleistungen										
Kredit- und Versicherungsgewerbe	88	6,8	/	/	/	/	84,7	/	5,7	/
Grundstückswesen, Vermietung, Dienstleistungen für Unternehmen	185	7,1	5,2	/	/	/	60,4	25,6	5,4	/
Öffentliche Verwaltung u.ä.	420	X	X	X	X	9,8	74,7	11,9	3,1	/
Öffentliche und private Dienstleistungen (ohne öffentliche Verwaltung)	965	4,6	2,2	2,4	/	1,1	73,8	15,1	2,6	2,6
Zusammen	1 657	3,8	2,1	1,7	/	3,1	73,1	14,7	3,2	1,8
Zusammen	3 002	4,8	2,6	2,2	0,3	1,8	64,3	23,3	3,3	2,2
I n s g e s a m t										
Land- und Forstwirtschaft; Fischerei	260	8,4	4,6	3,8	/	/	15,7	71,1	/	3,5
Produzierendes Gewerbe										
Bergbau und Verarbeitendes Gewerbe	1 035	5,1	1,6	3,4	/	/	29,7	60,1	1,3	3,6
Energie- und Wasserversorgung	79	/	-	/	-	-	51,2	43,2	/	/
Baugewerbe	1 175	6,1	1,6	4,4	/	/	16,9	67,8	1,0	8,0
Zusammen	2 290	5,4	1,6	3,8	/	/	23,9	63,5	1,2	5,9
Handel, Gastgewerbe und Verkehr										
Handel und Gastgewerbe	1 102	13,5	5,9	7,6	0,5	-	48,1	30,4	3,8	3,7
Verkehr und Nachrichtenübermittlung	401	5,9	3,2	2,8	/	/	39,6	50,9	2,0	/
Zusammen	1 503	11,5	5,2	6,3	0,4	/	45,8	35,9	3,3	3,1
Sonstige Dienstleistungen										
Kredit- und Versicherungsgewerbe	140	16,9	14,0	/	/	/	73,5	/	6,4	/
Grundstückswesen, Vermietung, Dienstleistungen für Unternehmen	358	14,2	8,4	5,8	/	/	53,1	27,9	3,4	/
Öffentliche Verwaltung u.ä.	780	X	X	X	X	25,4	56,2	15,8	2,1	/
Öffentliche und private Dienstleistungen (ohne öffentliche Verwaltung)	1 374	6,9	3,3	3,6	/	1,2	68,8	18,4	2,2	2,4
Zusammen	2 652	6,4	3,6	2,8	/	8,2	63,2	18,1	2,5	1,5
Insgesamt	6 706	7,3	3,3	4,0	0,2	3,3	44,0	39,6	2,2	3,4

1) Klassifikation der Wirtschaftszweige, Ausgabe 1993 (WZ 93), Tiefengliederung für den Mikrozensus (siehe Anhang).

3 ERWERBSTÄTIGE

3.5 Erwerbstätige im April 1996 nach Wirtschaftsunterbereichen und Altersgruppen

1 000

Wirtschaftsunterbereich 1)	Erwerbs- tätige ins- gesamt	Davon im Alter von ... bis unter ... Jahren							
		15 - 20	20 - 25	25 - 35	35 - 45	45 - 55	55 - 60	60 - 65	65 u. mehr
M ä n n l i c h									
Land- und Forstwirtschaft; Fischerei	156	5	8	33	46	40	19	/	/
Produzierendes Gewerbe									
Bergbau und Verarbeitendes Gewerbe	726	34	45	175	214	173	73	11	/
Energie- und Wasserversorgung	58	/	/	16	18	15	/	/	-
Baugewerbe	1 045	94	108	301	301	168	61	11	/
Zusammen	1 829	131	154	492	532	357	138	22	/
Handel, Gastgewerbe und Verkehr									
Handel und Gastgewerbe	447	29	41	128	120	88	33	7	/
Verkehr und Nachrichtenübermittlung	276	7	15	82	84	60	22	/	/
Zusammen	723	36	56	210	205	148	55	11	/
Sonstige Dienstleistungen									
Kredit- und Versicherungsgewerbe	53	/	6	16	13	13	/	/	-
Grundstückswesen, Vermietung, Dienstleistungen für Unternehmen	173	/	7	43	48	43	20	6	/
Öffentliche Verwaltung u.ä.	360	20	69	72	87	71	33	8	/
Öffentliche und private Dienstleistungen (ohne öffentliche Verwaltung)	409	10	32	94	105	95	52	17	/
Zusammen	995	35	115	225	254	222	107	32	6
Zusammen	3 704	207	333	961	1 036	767	319	68	13
W e i b l i c h									
Land- und Forstwirtschaft; Fischerei	104	/	6	24	32	26	12	/	/
Produzierendes Gewerbe									
Bergbau und Verarbeitendes Gewerbe	309	11	18	75	98	77	26	/	/
Energie- und Wasserversorgung	20	/	/	/	7	6	/	-	-
Baugewerbe	131	6	9	35	40	30	9	/	/
Zusammen	460	18	28	114	146	113	37	/	/
Handel, Gastgewerbe und Verkehr									
Handel und Gastgewerbe	655	44	65	187	184	124	45	/	/
Verkehr und Nachrichtenübermittlung	125	/	8	37	37	34	5	/	/
Zusammen	780	49	72	224	220	158	50	/	/
Sonstige Dienstleistungen									
Kredit- und Versicherungsgewerbe	88	/	9	25	27	17	6	/	/
Grundstückswesen, Vermietung, Dienstleistungen für Unternehmen	185	8	16	52	54	39	15	/	/
Öffentliche Verwaltung u.ä.	420	13	26	104	138	97	40	/	/
Öffentliche und private Dienstleistungen (ohne öffentliche Verwaltung)	965	39	71	254	279	222	91	7	/
Zusammen	1 657	62	122	435	498	374	152	9	/
Zusammen	3 002	133	228	797	896	671	251	17	8
I n s g e s a m t									
Land- und Forstwirtschaft; Fischerei	260	10	14	57	77	65	30	/	/
Produzierendes Gewerbe									
Bergbau und Verarbeitendes Gewerbe	1 035	45	63	250	312	251	99	13	/
Energie- und Wasserversorgung	79	/	/	20	25	21	6	/	-
Baugewerbe	1 175	101	117	336	341	198	71	12	/
Zusammen	2 290	149	182	606	678	470	176	25	/
Handel, Gastgewerbe und Verkehr									
Handel und Gastgewerbe	1 102	73	105	315	304	211	77	11	/
Verkehr und Nachrichtenübermittlung	401	11	23	119	121	94	28	/	/
Zusammen	1 503	85	129	434	425	306	105	15	/
Sonstige Dienstleistungen									
Kredit- und Versicherungsgewerbe	140	/	16	41	40	30	8	/	/
Grundstückswesen, Vermietung, Dienstleistungen für Unternehmen	358	11	23	95	102	82	35	7	/
Öffentliche Verwaltung u.ä.	780	32	95	176	225	168	73	9	/
Öffentliche und private Dienstleistungen (ohne öffentliche Verwaltung)	1 374	49	103	348	384	317	142	24	6
Zusammen	2 652	97	237	660	752	597	259	41	10
Insgesamt	6 706	340	561	1 758	1 932	1 438	570	86	21

1) Klassifikation der Wirtschaftszweige, Ausgabe 1993 (WZ 93), Tiefgliederung für den Mikrozensus (siehe Anhang).

3 ERWERBSTÄTIGE

3.5 Erwerbstätige im April 1996 nach Wirtschaftsunterbereichen und Altersgruppen

Wirtschaftsunterbereich 1)	Erwerbs- tätige ins- gesamt	Davon im Alter von ... bis unter ... Jahren							
		15 - 20	20 - 25	25 - 35	35 - 45	45 - 55	55 - 60	60 - 65	65 u. mehr
	1 000	% (Anteil an Spalte 1)							
M ä n n l i c h									
Land- und Forstwirtschaft; Fischerei	156	3,4	5,3	21,2	29,3	25,4	12,0	/	/
Produzierendes Gewerbe									
Bergbau und Verarbeitendes Gewerbe	726	4,6	6,2	24,1	29,5	23,9	10,0	1,5	/
Energie- und Wasserversorgung	58	/	/	28,0	30,3	26,4	/	/	-
Baugewerbe	1 045	9,0	10,3	28,8	28,8	16,1	5,9	1,0	/
Zusammen	1 829	7,1	8,4	28,9	29,1	19,5	7,6	1,2	/
Handel, Gastgewerbe und Verkehr									
Handel und Gastgewerbe	447	6,5	9,1	28,7	26,9	19,6	7,3	1,5	/
Verkehr und Nachrichtenübermittlung	276	2,6	5,6	29,7	30,5	21,9	8,1	/	/
Zusammen	723	5,0	7,8	29,1	28,3	20,4	7,6	1,5	/
Sonstige Dienstleistungen									
Kredit- und Versicherungsgewerbe	53	/	11,7	30,1	25,1	24,4	/	/	-
Grundstückswesen, Vermietung, Dienstleistungen für Unternehmen	173	/	4,1	25,0	28,0	25,0	11,3	3,6	/
Öffentliche Verwaltung u.ä.	360	5,4	19,2	20,0	24,2	19,7	9,2	2,1	/
Öffentliche und private Dienstleistungen (ohne öffentliche Verwaltung)	409	2,6	7,9	22,9	25,7	23,3	12,6	4,2	/
Zusammen	995	3,5	11,5	22,6	25,5	22,3	10,7	3,2	0,6
Zusammen	3 704	5,6	9,0	25,9	28,0	20,7	8,6	1,8	0,4
W e i b l i c h									
Land- und Forstwirtschaft; Fischerei	104	/	5,6	22,9	30,3	24,7	11,2	/	/
Produzierendes Gewerbe									
Bergbau und Verarbeitendes Gewerbe	309	3,5	5,9	24,4	31,7	25,1	8,5	/	/
Energie- und Wasserversorgung	20	/	/	/	36,6	29,0	/	-	-
Baugewerbe	131	4,9	6,9	26,4	30,7	22,8	7,2	/	/
Zusammen	460	4,0	6,0	24,8	31,6	24,6	8,1	/	/
Handel, Gastgewerbe und Verkehr									
Handel und Gastgewerbe	655	6,8	9,9	28,6	28,1	18,9	6,9	/	/
Verkehr und Nachrichtenübermittlung	125	/	6,2	29,3	29,3	27,2	4,1	/	/
Zusammen	780	6,2	9,3	28,7	28,3	20,2	6,4	/	/
Sonstige Dienstleistungen									
Kredit- und Versicherungsgewerbe	88	/	10,7	28,9	30,9	19,1	6,5	/	/
Grundstückswesen, Vermietung, Dienstleistungen für Unternehmen	185	4,3	8,8	27,9	29,1	20,9	8,2	/	/
Öffentliche Verwaltung u.ä.	420	3,0	6,1	24,8	32,9	23,2	9,5	/	/
Öffentliche und private Dienstleistungen (ohne öffentliche Verwaltung)	965	4,0	7,3	26,4	28,9	23,0	9,4	0,7	/
Zusammen	1 657	3,7	7,4	26,3	30,1	22,6	9,2	0,6	/
Zusammen	3 002	4,4	7,6	26,6	29,8	22,4	8,4	0,6	0,3
I n s g e s a m t									
Land- und Forstwirtschaft; Fischerei	260	3,7	5,4	21,9	29,7	25,1	11,7	/	/
Produzierendes Gewerbe									
Bergbau und Verarbeitendes Gewerbe	1 035	4,3	6,1	24,2	30,1	24,2	9,6	1,2	/
Energie- und Wasserversorgung	79	/	/	26,0	32,0	27,1	7,5	/	-
Baugewerbe	1 175	8,6	9,9	28,5	29,0	16,8	6,0	1,0	/
Zusammen	2 290	6,5	7,9	26,5	29,6	20,5	7,7	1,1	/
Handel, Gastgewerbe und Verkehr									
Handel und Gastgewerbe	1 102	6,7	9,6	28,6	27,6	19,2	7,0	1,0	/
Verkehr und Nachrichtenübermittlung	401	2,9	5,8	29,6	30,1	23,5	6,9	/	/
Zusammen	1 503	5,6	8,5	28,9	28,3	20,3	7,0	1,0	/
Sonstige Dienstleistungen									
Kredit- und Versicherungsgewerbe	140	/	11,1	29,4	28,7	21,1	6,0	/	/
Grundstückswesen, Vermietung, Dienstleistungen für Unternehmen	358	3,1	6,5	26,5	28,6	22,9	9,7	2,0	/
Öffentliche Verwaltung u.ä.	780	4,1	12,1	22,6	28,9	21,6	9,4	1,2	/
Öffentliche und private Dienstleistungen (ohne öffentliche Verwaltung)	1 374	3,6	7,5	25,3	28,0	23,0	10,4	1,7	0,5
Zusammen	2 652	3,6	8,9	24,9	28,3	22,5	9,8	1,6	0,4
Zusammen	6 706	5,1	8,4	26,2	28,8	21,4	8,5	1,3	0,3

1) Klassifikation der Wirtschaftszweige, Ausgabe 1993 (WZ 93), Tiefangliederung für den Mikrozensus (siehe Anhang).

Stellung im Beruf	Erwerbstätige insgesamt	Davon in Gemeinden mit ... bis unter ... Einwohnern						
		unter 2 000	2 000 5 000	5 000 10 000	10 000 20 000	20 000 50 000	50 000 100 000	100 000 und mehr
M ä n n l i c h								
Land- und Forstwirtschaft; Fischerei								
Selbständige	17	10	/	/	/	/	/	/
Mithelfende Familienangehörige	/	/	/	/	-	-	/	/
Beamte	/	/	-	/	-	-	-	/
Angestellte 1)	20	8	/	/	/	/	/	/
Arbeiter 2)	117	58	22	8	9	9	/	8
Zusammen	156	77	30	11	12	12	/	11
Produzierendes Gewerbe								
Selbständige	114	24	20	12	11	14	5	28
Mithelfende Familienangehörige	/	/	/	/	-	-	-	/
Beamte	/	-	-	/	/	/	-	/
Angestellte 1)	318	41	34	28	32	47	22	115
Arbeiter 2)	1 396	305	233	135	143	218	76	286
Zusammen	1 829	369	287	175	185	279	104	429
Handel, Gastgewerbe und Verkehr								
Selbständige	108	18	19	9	13	14	6	29
Mithelfende Familienangehörige	/	/	/	/	/	/	/	/
Beamte	/	-	-	-	-	-	-	/
Angestellte 1)	251	33	26	18	21	37	20	97
Arbeiter 2)	363	73	51	30	32	56	21	100
Zusammen	723	124	96	57	66	107	47	226
Sonstige Dienstleistungen								
Selbständige	106	12	12	7	9	16	6	43
Mithelfende Familienangehörige	/	/	/	-	/	-	-	/
Beamte	165	26	15	12	18	30	11	53
Angestellte 1)	478	57	45	30	44	70	36	197
Arbeiter 2)	246	43	32	18	28	34	19	71
Zusammen	995	138	105	68	99	149	72	364
Zusammen								
Selbständige	345	64	55	30	34	44	17	101
Mithelfende Familienangehörige	/	/	/	/	/	/	/	/
Beamte	166	26	15	13	18	30	11	54
Angestellte 1)	1 067	139	108	78	97	155	79	410
Arbeiter 2)	2 122	479	338	191	212	318	119	464
Zusammen	3 704	709	517	311	361	547	227	1 030
We i b l i c h								
Land- und Forstwirtschaft; Fischerei								
Selbständige	/	/	/	/	/	-	/	/
Mithelfende Familienangehörige	/	/	/	-	/	-	-	-
Beamtinnen	/	/	-	/	-	-	-	-
Angestellte 1)	22	8	/	/	/	/	/	/
Arbeiterinnen 2)	77	35	14	6	7	7	/	6
Zusammen	104	45	20	9	8	9	/	9
Produzierendes Gewerbe								
Selbständige	10	/	/	/	/	/	/	/
Mithelfende Familienangehörige	/	/	/	/	/	/	-	/
Beamtinnen	/	-	-	-	-	-	/	-
Angestellte 1)	256	37	33	23	25	39	16	83
Arbeiterinnen 2)	192	43	37	24	19	34	10	25
Zusammen	460	82	72	48	45	74	27	112
Handel, Gastgewerbe und Verkehr								
Selbständige	65	15	11	7	7	9	/	14
Mithelfende Familienangehörige	/	/	/	/	/	/	/	/
Beamtinnen	/	/	-	-	-	-	-	/
Angestellte 1)	488	77	62	36	48	71	35	157
Arbeiterinnen 2)	223	50	34	19	23	32	11	53
Zusammen	780	143	108	63	78	113	50	225
Sonstige Dienstleistungen								
Selbständige	63	9	8	/	7	8	/	23
Mithelfende Familienangehörige	/	/	/	/	/	/	/	/
Beamtinnen	52	7	/	/	/	6	/	23
Angestellte 1)	1 265	176	141	95	122	194	89	448
Arbeiterinnen 2)	274	61	40	23	27	43	16	63
Zusammen	1 657	254	195	126	161	252	112	559
Zusammen								
Selbständige	143	27	22	13	15	19	7	41
Mithelfende Familienangehörige	10	/	/	/	/	/	/	/
Beamtinnen	53	7	/	/	/	6	/	23
Angestellte 1)	2 031	298	240	157	197	306	141	691
Arbeiterinnen 2)	766	189	126	72	76	116	40	148
Zusammen	3 002	524	395	246	293	448	191	906

*) Klassifikation der Wirtschaftszweige, Ausgabe 1993 (WZ 93), Tiefengliederung für den Mikrozensus (siehe Anhang).
 1) Einschl. Auszubildende in anerkannten kaufmännischen und technischen Ausbildungsberufen.
 2) Einschl. Auszubildende in anerkannten gewerblichen Ausbildungsberufen.

3 ERWERBSTÄTIGE

3.6 Erwerbstätige im April 1996 nach Wirtschaftsbereichen *) , Stellung im Beruf und Gemeindegrößenklassen

1 000

Stellung im Beruf	Erwerbstätige insgesamt	Devon in Gemeinden mit ... bis unter ... Einwohnern						
		unter 2 000	2 000 - 5 000	5 000 - 10 000	10 000 - 20 000	20 000 - 50 000	50 000 - 100 000	100 000 und mehr
		2 000	5 000	10 000	20 000	50 000	100 000	und mehr
Insgesamt								
Land- und Forstwirtschaft; Fischerei								
Selbständige	22	12	/	/	/	/	/	/
Mithelfende Familienangehörige	/	/	/	/	/	/	/	/
Beamte/Beamtinnen	/	/	-	-	-	-	-	-
Angestellte 1)	42	16	8	/	/	/	/	5
Arbeiter/-innen 2)	194	93	37	14	15	16	5	14
Zusammen	260	123	49	20	20	21	7	20
Produzierendes Gewerbe								
Selbständige	124	25	22	13	11	15	6	32
Mithelfende Familienangehörige	/	/	/	/	/	/	-	/
Beamte/Beamtinnen	/	-	-	/	-	/	/	/
Angestellte 1)	574	78	67	51	57	86	38	198
Arbeiter/-innen 2)	1 588	348	270	158	162	252	87	311
Zusammen	2 290	451	359	223	230	354	131	541
Handel, Gastgewerbe und Verkehr								
Selbständige	172	33	30	16	20	23	8	43
Mithelfende Familienangehörige	6	/	-	-	/	/	-	/
Beamte/Beamtinnen	/	/	-	-	-	-	-	-
Angestellte 1)	739	111	88	54	69	108	56	254
Arbeiter/-innen 2)	586	122	85	50	55	88	32	153
Zusammen	1 503	267	204	120	144	220	97	451
Sonstige Dienstleistungen								
Selbständige	169	21	20	11	17	24	9	67
Mithelfende Familienangehörige	/	/	/	/	/	/	/	/
Beamte/Beamtinnen	217	33	19	16	22	36	14	77
Angestellte 1)	1 743	233	186	125	166	264	124	645
Arbeiter/-innen 2)	520	104	73	41	55	77	36	134
Zusammen	2 652	391	299	194	260	401	184	923
Insgesamt								
Selbständige	488	90	77	42	49	63	24	143
Mithelfende Familienangehörige	14	/	/	/	/	/	/	/
Beamte/Beamtinnen	219	34	19	16	22	36	14	77
Angestellte 1)	3 098	437	349	234	295	462	220	1 102
Arbeiter/-innen 2)	2 888	668	464	263	288	434	160	612
Insgesamt	6 706	1 233	912	557	654	996	419	1 936

*) Klassifikation der Wirtschaftszweige, Ausgabe 1993 (WZ 93), Tiefengliederung für den Mikrozensus (siehe Anhang).

1) Einschl. Auszubildende in anerkannten kaufmännischen und technischen Ausbildungsberufen.

2) Einschl. Auszubildende in anerkannten gewerblichen Ausbildungsberufen.

3.7 Erwerbstätige im April 1996, die zwei Erwerbstätigkeiten ausübten, nach Wirtschaftsbereichen *) und tatsächlich in der Berichtswoche vom 22. bis 28. April 1996 geleisteten Arbeitsstunden in der zweiten Erwerbstätigkeit

1 000

Wirtschaftsbereich der ersten Erwerbstätigkeit	Erwerbstätige insgesamt				Wirtschaftsbereich der zweiten Erwerbstätigkeit							
					Land- u. Forstwirtschaft; Fischerei				Sonstige Wirtschaftsbereiche			
	Tatsächlich geleistete Arbeitsstunden in der zweiten Erwerbstätigkeit											
	insgesamt	unter 15	15 - 24	25u.mehr	zusammen	unter 15	15 - 24	25u.mehr	zusammen	unter 15	15 - 24	25u.mehr
Insgesamt												
Land- und Forstwirtschaft; Fischerei	/	/	/	/	/	/	/	/	/	/	/	/
Produzierendes Gewerbe	15	13	/	/	/	/	/	/	14	12	/	/
Handel, Gastgewerbe und Verkehr	12	10	/	/	/	-	/	/	12	10	/	/
Sonstige Dienstleistungen	38	30	5	/	/	-	/	/	37	29	5	/
Insgesamt	69	55	9	/	/	/	/	/	65	52	9	/
Darunter Erwerbstätige mit unter 36 Wochenarbeitsstunden in der ersten Erwerbstätigkeit												
Zusammen	19	14	/	/	/	-	/	/	19	13	/	/
Männlich												
Land- und Forstwirtschaft; Fischerei	/	/	/	/	/	/	/	/	/	/	/	/
Produzierendes Gewerbe	11	10	/	/	/	/	/	/	10	9	/	/
Handel, Gastgewerbe und Verkehr	6	/	/	/	/	-	/	/	6	/	/	/
Sonstige Dienstleistungen	18	14	/	/	/	-	/	/	18	14	/	/
Zusammen	37	30	/	/	/	/	/	/	35	28	/	/
Darunter Erwerbstätige mit unter 36 Wochenarbeitsstunden in der ersten Erwerbstätigkeit												
Zusammen	5	/	/	/	/	-	/	/	/	/	/	/

1) Klassifikation der Wirtschaftszweige, Ausgabe 1993 (WZ 93), Tiefengliederung für den Mikrozensus (siehe Anhang).

3 ERWERBSTÄTIGE

3.8 Erwerbstätige im April 1996 nach normalerweise geleisteter Wochenarbeitszeit, Stellung im Beruf, Altersgruppen, Familienstand, Wirtschaftsbereichen und monatlichem Nettoeinkommen

1 000

Gegenstand der Nachweisung	Erwerbs-tätige Ins- gesamt	Mit Angabe des Ein- kommens zusammen	Davon mit einem monatlichen Nettoeinkommen von ... bis unter ... DM									Ohne Angabe des Einkom- mens 1)
			unter 600	600 1 000	1 000 1 400	1 400 1 800	1 800 2 200	2 200 2 500	2 500 3 000	3 000 4 000	4 000 und mehr	
			600	1 000	1 400	1 800	2 200	2 500	3 000	4 000	und mehr	
M ä n n l i c h												
unter 21 Stunden												
Stellung im Beruf												
Selbständige in der Land- und Forstwirtschaft; Fischerei	/	X	X	X	X	X	X	X	X	X	X	/
Selbständige außerhalb der Land- und Forstwirtschaft; Fischerei	10	10	/	/	/	/	/	/	/	/	/	/
Mithelfende Familienangehörige	/	/	/	/	/	/	/	/	/	/	/	/
Beamte	/	/	-	-	/	/	/	/	/	/	/	/
Angestellte	28	28	/	/	8	/	/	/	/	/	/	/
Arbeiter	26	26	/	/	7	5	/	/	/	/	/	/
Auszubildende in anerkannten kaufmännischen und technischen Ausbildungsberufen	X	X	X	X	X	X	X	X	X	X	X	X
Auszubildende in anerkannten gewerblichen Ausbildungsberufen	X	X	X	X	X	X	X	X	X	X	X	X
Zusammen	69	67	9	9	16	12	10	/	/	/	/	/
Alter von ... bis unter ... Jahren												
15 - 25	9	9	/	/	/	/	/	/	-	-	-	/
25 - 45	26	25	/	/	8	/	/	/	/	/	/	/
45 - 65	28	28	/	/	6	7	6	/	/	/	/	/
65 und mehr	6	5	-	-	/	/	/	/	/	/	-	/
Familienstand												
Ledig	24	23	6	6	7	7	/	/	/	/	-	/
Verheiratet	40	39	/	/	7	9	9	/	/	/	/	/
Verwitwet	/	/	/	-	/	/	/	/	/	/	/	/
Geschieden	/	/	/	/	/	/	/	/	/	-	/	/
Wirtschaftsbereich 2)												
Land- u. Forstwirtschaft; Fischerei	/	/	/	/	/	/	/	/	-	/	-	/
Produzierendes Gewerbe	14	13	/	/	/	/	/	/	/	/	/	/
Handel, Gastgewerbe und Verkehr	15	15	/	/	/	/	/	/	/	/	/	/
Sonstige Dienstleistungen	37	36	/	/	8	6	5	/	/	/	/	/
21 bis 39 Stunden												
Stellung im Beruf												
Selbständige in der Land- und Forstwirtschaft; Fischerei	/	X	X	X	X	X	X	X	X	X	X	/
Selbständige außerhalb der Land- und Forstwirtschaft; Fischerei	9	9	/	/	/	/	/	/	/	/	/	/
Mithelfende Familienangehörige	/	/	/	-	-	-	-	-	-	-	-	-
Beamte	10	10	/	/	-	/	/	/	/	/	/	/
Angestellte	189	185	/	/	5	13	31	28	39	46	19	/
Arbeiter	326	317	/	6	24	62	97	62	39	20	/	9
Auszubildende in anerkannten kaufmännischen und technischen Ausbildungsberufen	8	8	/	/	/	/	/	-	-	-	-	/
Auszubildende in anerkannten gewerblichen Ausbildungsberufen	24	24	8	11	/	/	/	-	-	-	-	/
Zusammen	567	552	14	26	36	77	131	92	80	69	26	15
Alter von ... bis unter ... Jahren												
15 - 25	65	63	12	20	8	8	9	/	/	/	-	/
25 - 45	315	307	/	/	14	38	80	61	52	41	15	8
45 - 65	185	180	/	/	14	31	42	27	26	26	11	/
65 und mehr	/	/	-	-	/	/	/	/	/	/	/	/
Familienstand												
Ledig	164	159	13	22	18	26	36	19	14	8	/	/
Verheiratet	362	352	/	/	14	44	85	65	61	57	21	10
Verwitwet	6	6	-	/	/	/	/	/	/	/	/	-
Geschieden	36	35	-	/	/	7	9	7	/	/	/	/
Wirtschaftsbereich 2)												
Land- u. Forstwirtschaft; Fischerei	12	11	/	/	/	/	/	/	/	/	-	/
Produzierendes Gewerbe	324	315	7	12	14	42	78	59	48	42	14	9
Handel, Gastgewerbe und Verkehr	112	109	/	7	/	15	34	18	15	9	/	/
Sonstige Dienstleistungen	120	117	/	7	14	17	18	13	18	17	9	/

1) Einschl. der Selbständigen in der Land- und Forstwirtschaft; Fischerei und der Erwerbstätigen ohne Einkommen.
 2) Klassifikation der Wirtschaftszweige, Ausgabe 1993 (WZ 93), Tiefengliederung für den Mikrozensus (siehe Anhang).

3 ERWERBSTÄTIGE

3.8 Erwerbstätige im April 1996 nach normalerweise geleisteter Wochenarbeitszeit, Stellung im Beruf, Altersgruppen, Familienstand, Wirtschaftsbereichen und monatlichem Nettoeinkommen

1 000

Gegenstand der Nachweisung	Erwerbs- tätige Ins- gesamt	Mit Angabe des Ein- kommens zusammen	Davon mit einem monatlichen Nettoeinkommen von ... bis unter ... DM									Ohne Angabe des Einkom- mens 1)
			unter 600	600 1 000	1 000 1 400	1 400 1 800	1 800 2 200	2 200 2 500	2 500 3 000	3 000 4 000	4 000 und mehr	
M ä n n l i c h												
40 und mehr Stunden												
Stellung im Beruf												
Selbständige in der Land- und Forstwirtschaft; Fischerei	16	X	X	X	X	X	X	X	X	X	X	16
Selbständige außerhalb der Land- und Forstwirtschaft; Fischerei	308	291	12	21	28	34	40	26	34	37	49	27
Mithelfende Familienangehörige	/	/	/	/	/	/	/	/	/	/	/	/
Beamte	156	149	31	14	/	7	14	14	22	29	15	6
Angestellte	804	777	6	17	26	76	148	127	141	154	81	27
Arbeiter	1 605	1 556	10	29	157	462	481	233	123	54	6	49
Auszubildende in anerkannten kaufmännischen und technischen Ausbildungsberufen	38	36	15	16	/	/	/	-	/	-	-	/
Auszubildende in anerkannten gewerblichen Ausbildungsberufen	141	135	75	41	15	/	/	/	-	-	-	5
Zusammen	3 068	2 935	150	138	234	582	684	400	321	275	151	133
Alter von ... bis unter ... Jahren												
15 - 25	466	447	131	90	56	74	60	21	11	/	/	19
25 - 45	1 656	1 589	13	30	108	325	418	256	202	160	77	67
45 - 65	941	895	6	18	69	182	206	123	108	111	73	46
65 und mehr	5	/	-	/	/	/	/	/	/	/	/	/
Familienstand												
Ledig	963	926	136	105	108	202	194	84	56	29	13	37
Verheiratet	1 920	1 832	13	29	109	342	445	290	247	228	130	88
Verwitwet	21	19	/	/	/	/	/	/	/	/	/	/
Geschieden	164	158	/	/	15	35	41	24	16	14	8	6
Wirtschaftsbereich 2)												
Land- u. Forstwirtschaft; Fischerei	141	122	/	6	25	43	21	10	6	5	/	19
Produzierendes Gewerbe	1 992	1 437	72	56	113	316	369	207	143	106	54	55
Handel, Gastgewerbe und Verkehr	596	571	24	29	47	123	146	78	59	44	20	26
Sonstige Dienstleistungen	839	806	50	47	48	100	148	105	113	119	76	33
Zusammen												
Stellung im Beruf												
Selbständige in der Land- und Forstwirtschaft; Fischerei	17	X	X	X	X	X	X	X	X	X	X	17
Selbständige außerhalb der Land- und Forstwirtschaft; Fischerei	328	300	14	23	30	37	43	28	36	39	51	28
Mithelfende Familienangehörige	/	/	/	/	/	/	/	/	/	/	/	/
Beamte	166	159	32	15	/	8	15	15	23	31	17	7
Angestellte	1 021	990	9	22	40	94	184	157	181	202	100	32
Arbeiter	1 957	1 899	16	40	188	529	582	297	163	74	10	59
Auszubildende in anerkannten kaufmännischen und technischen Ausbildungsberufen	46	44	16	21	5	/	/	-	/	-	-	/
Auszubildende in anerkannten gewerblichen Ausbildungsberufen	165	159	84	52	19	/	/	/	-	-	-	6
Zusammen	3 704	3 554	173	173	286	672	826	497	404	346	179	149
Alter von ... bis unter ... Jahren												
15 - 25	540	519	147	111	65	83	69	25	13	/	/	21
25 - 45	1 997	1 921	18	40	131	367	500	318	254	202	92	76
45 - 65	1 154	1 103	8	22	89	220	255	152	135	138	84	51
65 und mehr	13	11	-	/	/	/	/	/	/	/	/	/
Familienstand												
Ledig	1 151	1 108	154	133	133	230	231	104	70	37	16	42
Verheiratet	2 322	2 223	17	35	131	395	539	359	310	287	152	99
Verwitwet	27	26	/	/	/	5	6	/	/	/	/	/
Geschieden	204	197	/	5	19	42	50	31	20	17	9	7
Wirtschaftsbereich 2)												
Land- u. Forstwirtschaft; Fischerei	156	136	/	7	29	47	23	11	6	5	/	20
Produzierendes Gewerbe	1 829	1 768	81	70	132	361	448	267	191	148	68	64
Handel, Gastgewerbe und Verkehr	723	695	30	39	55	141	182	97	74	54	23	29
Sonstige Dienstleistungen	995	959	58	58	70	123	172	122	132	137	86	37

1) Einschl. der Selbständigen in der Land- und Forstwirtschaft; Fischerei und der Erwerbstätigen ohne Einkommen.
2) Klassifikation der Wirtschaftszweige, Ausgabe 1993 (WZ 93), Tiefengliederung für den Mikrozensus (siehe Anhang).

3 ERWERBSTÄTIGE

3.8 Erwerbstätige im April 1996 nach normalerweise geleisteter Wochenarbeitszeit, Stellung im Beruf, Altersgruppen, Familienstand, Wirtschaftsbereichen und monatlichem Nettoeinkommen

1 000

Gegenstand der Nachweisung	Erwerbs- tätige Ins- gesamt	Mit Angabe des Ein- kommens zusammen	Davon mit einem monatlichen Nettoeinkommen von ... bis unter ... DM									Ohne Angabe des Einkom- mens 1)
			unter 600	600 1 000	1 000 1 400	1 400 1 800	1 800 2 200	2 200 2 500	2 500 3 000	3 000 4 000	4 000 und mehr	
Weiblich												
unter 21 Stunden												
Stellung im Beruf												
Selbständige in der Land- und Forstwirtschaft; Fischerei	/	X	X	X	X	X	X	X	X	X	X	/
Selbständige außerhalb der Land- und Forstwirtschaft; Fischerei	12	11	/	/	/	/	/	/	/	/	/	/
Mithelfende Familienangehörige	/	/	/	/	/	/	/	/	/	/	/	/
Beamte	/	/	-	-	/	-	-	-	/	/	/	/
Angestellte	113	111	19	32	28	14	9	5	/	/	/	/
Arbeiter	81	78	29	24	15	6	/	/	/	/	/	/
Auszubildende in anerkannten kaufmännischen und technischen Ausbildungsberufen	X	X	X	X	X	X	X	X	X	X	X	X
Auszubildende in anerkannten gewerblichen Ausbildungsberufen	X	X	X	X	X	X	X	X	X	X	X	X
Zusammen	211	205	53	59	47	22	12	6	/	/	/	6
Alter von ... bis unter ... Jahren												
15 - 25	15	15	/	5	/	/	/	/	/	-	-	/
25 - 45	112	108	26	33	26	11	6	/	/	/	/	/
45 - 65	80	78	22	20	17	9	5	/	/	/	/	/
65 und mehr	/	/	/	/	/	/	/	/	/	-	-	/
Familienstand												
Ledig	34	33	6	9	10	/	/	/	/	/	-	/
Verheiratet	158	153	46	47	31	14	7	/	/	/	/	/
Verwitwet	8	8	/	/	/	/	/	/	/	/	-	/
Geschieden	12	12	/	/	/	/	/	/	/	/	/	-
Wirtschaftsbereich 2)												
Land- u. Forstwirtschaft; Fischerei	/	/	/	/	/	/	/	/	-	-	-	/
Produzierendes Gewerbe	25	25	7	7	/	/	/	/	/	/	-	/
Handel, Gastgewerbe und Verkehr	70	68	21	22	17	5	/	/	/	/	/	/
Sonstige Dienstleistungen	111	108	24	29	25	12	9	/	/	/	/	/
21 bis 39 Stunden												
Stellung im Beruf												
Selbständige in der Land- und Forstwirtschaft; Fischerei	/	X	X	X	X	X	X	X	X	X	X	/
Selbständige außerhalb der Land- und Forstwirtschaft; Fischerei	10	9	/	/	/	/	/	/	/	/	/	/
Mithelfende Familienangehörige	/	/	/	/	/	/	/	/	/	/	/	/
Beamte	7	7	/	-	/	/	/	/	/	/	/	-
Angestellte	602	586	11	59	95	116	122	75	62	39	7	18
Arbeiter	204	199	14	54	65	38	19	5	/	/	/	5
Auszubildende in anerkannten kaufmännischen und technischen Ausbildungsberufen	17	17	6	8	/	/	/	-	-	-	-	/
Auszubildende in anerkannten gewerblichen Ausbildungsberufen	9	9	/	/	/	/	-	-	-	-	-	/
Zusammen	851	829	37	127	165	156	143	82	67	42	9	22
Alter von ... bis unter ... Jahren												
15 - 25	74	71	14	18	16	13	7	/	/	/	/	/
25 - 45	497	484	16	70	92	93	90	50	42	28	/	13
45 - 65	279	273	8	39	57	50	47	29	25	14	/	7
65 und mehr	/	/	/	-	/	/	/	/	-	-	-	-
Familienstand												
Ledig	153	149	15	23	28	31	26	12	8	/	/	/
Verheiratet	615	598	22	99	126	109	99	59	48	31	6	17
Verwitwet	18	17	/	/	/	/	/	/	/	/	/	/
Geschieden	65	64	/	/	8	13	14	9	9	6	/	/
Wirtschaftsbereich 2)												
Land- u. Forstwirtschaft; Fischerei	19	18	/	/	8	/	/	/	/	/	-	/
Produzierendes Gewerbe	130	127	/	16	23	23	24	16	11	7	/	/
Handel, Gastgewerbe und Verkehr	250	243	11	52	60	53	38	15	8	/	/	7
Sonstige Dienstleistungen	451	440	19	55	74	77	80	51	47	30	6	11

1) Einschl. der Selbständigen in der Land- und Forstwirtschaft; Fischerei und der Erwerbstätigen ohne Einkommen.
 2) Klassifikation der Wirtschaftszweige, Ausgabe 1993 (WZ 93), Tiefengliederung für den Mikrozensus (siehe Anhang).

3 ERWERBSTÄTIGE

3.8 Erwerbstätige im April 1996 nach normalerweise geleisteter Wochenarbeitszeit, Stellung im Beruf, Altersgruppen, Familienstand, Wirtschaftsbereichen und monatlichem Nettoeinkommen

1 000

Gegenstand der Nachweisung	Erwerbs- tätige Ins- gesamt	Mit Angabe des Ein- kommens zusammen	Davon mit einem monatlichen Nettoeinkommen von ... bis unter ... DM									Ohne Angabe des Einkom- mens 1)
			unter 600	600 1 000	1 000 1 400	1 400 1 800	1 800 2 200	2 200 2 500	2 500 3 000	3 000 4 000	4 000 und mehr	
Weiblich												
40 und mehr Stunden												
Stellung im Beruf												
Selbständige in der Land- und Forstwirtschaft; Fischerei	/	X	X	X	X	X	X	X	X	X	X	/
Selbständige außerhalb der Land- und Forstwirtschaft; Fischerei	117	108	9	13	16	15	12	9	11	8	15	9
Mithelfende Familienangehörige	/	/	/	/	/	/	/	/	/	/	/	/
Beamte	44	44	/	/	/	/	7	6	10	11	5	/
Angestellte	1 216	1 174	18	42	112	213	295	208	162	101	24	42
Arbeiter	415	403	10	44	131	123	63	21	8	/	/	12
Auszubildende in anerkannten kaufmännischen und technischen Ausbildungsberufen	83	79	39	32	7	/	/	-	-	-	-	/
Auszubildende in anerkannten gewerblichen Ausbildungsberufen	56	54	34	15	/	/	/	-	-	-	-	/
Zusammen	1 939	1 866	110	147	272	357	378	245	191	123	44	73
Alter von ... bis unter ... Jahren												
15 - 25	272	263	82	57	42	41	28	9	/	/	-	9
25 - 45	1 084	1 045	22	63	144	207	225	157	125	76	26	39
45 - 65	580	556	7	27	86	108	124	78	63	45	18	25
65 und mehr	/	/	-	/	/	/	/	/	/	/	/	/
Familienstand												
Ledig	487	472	83	63	72	84	80	42	27	16	/	16
Verheiratet	1 228	1 178	26	78	175	232	247	168	131	86	35	51
Verwitwet	47	45	-	/	/	8	11	8	7	/	/	/
Geschieden	177	172	/	/	21	33	41	26	26	15	/	5
Wirtschaftsbereich 2)												
Land- u. Forstwirtschaft; Fischerei	81	74	/	7	24	23	10	/	/	/	/	7
Produzierendes Gewerbe	305	295	14	24	60	75	57	29	20	13	/	10
Handel, Gastgewerbe und Verkehr	459	439	44	53	91	107	75	34	21	11	/	20
Sonstige Dienstleistungen	1 094	1 058	48	63	97	153	237	180	147	98	35	36
Zusammen												
Stellung im Beruf												
Selbständige in der Land- und Forstwirtschaft; Fischerei	/	X	X	X	X	X	X	X	X	X	X	/
Selbständige außerhalb der Land- und Forstwirtschaft; Fischerei	138	129	13	18	20	17	14	11	12	9	16	9
Mithelfende Familienangehörige	10	9	/	/	/	/	/	/	/	/	/	/
Beamte	53	52	/	/	/	/	8	7	12	12	6	/
Angestellte	1 931	1 871	48	132	236	343	425	289	227	141	31	60
Arbeiter	700	680	53	122	212	166	85	27	11	/	/	20
Auszubildende in anerkannten kaufmännischen und technischen Ausbildungsberufen	100	96	45	40	9	/	/	-	-	-	-	/
Auszubildende in anerkannten gewerblichen Ausbildungsberufen	66	63	38	18	/	/	/	-	-	-	-	/
Zusammen	3 002	2 900	200	333	484	535	534	333	262	166	54	101
Alter von ... bis unter ... Jahren												
15 - 25	361	349	100	80	61	55	35	12	/	/	/	12
25 - 45	1 693	1 637	63	167	261	310	321	210	169	105	31	55
45 - 65	939	906	36	85	160	168	176	110	89	59	22	33
65 und mehr	8	7	/	/	/	/	/	/	/	/	/	/
Familienstand												
Ledig	674	654	104	96	110	119	109	55	35	21	6	20
Verheiratet	2 001	1 929	94	225	332	354	353	231	181	118	41	72
Verwitwet	74	71	/	/	8	14	16	12	10	6	/	/
Geschieden	254	247	/	9	33	47	56	36	36	21	6	7
Wirtschaftsbereich 2)												
Land- u. Forstwirtschaft; Fischerei	104	96	8	12	32	26	11	/	/	/	/	8
Produzierendes Gewerbe	460	446	25	47	88	101	82	45	32	20	7	14
Handel, Gastgewerbe und Verkehr	780	751	75	127	168	165	115	50	30	15	5	29
Sonstige Dienstleistungen	1 657	1 607	92	147	197	242	326	236	197	129	41	50

1) Einschl. der Selbständigen in der Land- und Forstwirtschaft; Fischerei und der Erwerbstätigen ohne Einkommen.
2) Klassifikation der Wirtschaftszweige, Ausgabe 1993 (WZ 93), Tiefengliederung für den Mikrozensus (siehe Anhang).

3 ERWERBSTÄTIGE

3.8 Erwerbstätige im April 1996 nach normalerweise geleisteter Wochenarbeitszeit, Stellung im Beruf, Altersgruppen, Familienstand, Wirtschaftsbereichen und monatlichem Nettoeinkommen

1 000

Gegenstand der Nachweisung	Erwerbs- tätige Ins- gesamt	Mit Angabe des Ein- kommens zusammen	Davon mit einem monatlichen Nettoeinkommen von ... bis unter ... DM									Ohne Angabe des Einkom- mens 1)
			unter 600	600 1 000	1 000 1 400	1 400 1 800	1 800 2 200	2 200 2 500	2 500 3 000	3 000 4 000	4 000 und mehr	
I n s g e s a m t												
unter 21 Stunden												
Stellung im Beruf												
Selbständige in der Land- und Forstwirtschaft; Fischerei	/	X	X	X	X	X	X	X	X	X	X	/
Selbständige außerhalb der Land- und Forstwirtschaft; Fischerei	22	22	/	/	/	/	/	/	/	/	/	/
Mithelfende Familienangehörige	8	7	/	/	/	/	/	/	/	/	/	/
Beamte	/	/	-	-	/	/	/	/	/	/	/	/
Angestellte	142	139	21	35	37	18	13	7	/	/	/	/
Arbeiter	107	104	33	28	22	11	5	/	/	/	/	/
Auszubildende in anerkannten kaufmännischen und technischen Ausbildungsberufen	X	X	X	X	X	X	X	X	X	X	X	X
Auszubildende in anerkannten gewerblichen Ausbildungsberufen	X	X	X	X	X	X	X	X	X	X	X	X
Zusammen	280	272	62	68	63	35	23	11	7	/	/	8
Alter von ... bis unter ... Jahren												
15 - 25	24	23	9	7	5	/	/	/	/	-	-	/
25 - 45	198	133	29	38	34	14	9	/	/	/	/	/
45 - 65	108	106	23	22	22	16	11	5	/	/	/	/
65 und mehr	10	10	/	/	/	/	/	/	/	/	-	/
Familienstand												
Ledig	58	56	11	15	17	6	/	/	/	/	-	/
Verheiratet	197	192	49	50	38	23	16	8	/	/	/	6
Verwitwet	9	9	/	/	/	/	/	/	/	/	/	/
Geschieden	16	16	/	/	5	/	/	/	/	/	/	/
Wirtschaftsbereich 2)												
Land- u. Forstwirtschaft; Fischerei	8	7	/	/	/	/	/	/	-	/	-	/
Produzierendes Gewerbe	39	38	8	9	9	7	/	/	/	/	/	/
Handel, Gastgewerbe und Verkehr	85	83	24	24	20	8	/	/	/	/	/	/
Sonstige Dienstleistungen	148	144	28	34	33	19	14	8	/	/	/	/
21 bis 39 Stunden												
Stellung im Beruf												
Selbständige in der Land- und Forstwirtschaft; Fischerei	/	X	X	X	X	X	X	X	X	X	X	/
Selbständige außerhalb der Land- und Forstwirtschaft; Fischerei	19	18	/	/	/	/	/	/	/	/	/	/
Mithelfende Familienangehörige	/	/	/	/	/	/	/	/	/	/	/	/
Beamte	17	17	/	/	/	/	/	/	/	/	/	/
Angestellte	791	771	12	61	100	129	153	104	101	86	26	20
Arbeiter	530	517	16	60	90	100	117	68	42	20	/	14
Auszubildende in anerkannten kaufmännischen und technischen Ausbildungsberufen	25	25	8	13	/	/	/	-	-	-	-	/
Auszubildende in anerkannten gewerblichen Ausbildungsberufen	33	32	12	14	5	/	/	-	-	-	-	/
Zusammen	1 418	1 381	51	153	201	233	275	174	148	111	35	37
Alter von ... bis unter ... Jahren												
15 - 25	139	135	25	37	23	22	16	7	/	/	/	/
25 - 45	812	791	17	75	106	130	169	111	94	69	20	21
45 - 65	464	453	8	41	71	81	89	56	51	40	15	11
65 und mehr	/	/	/	-	/	/	/	/	/	/	/	/
Familienstand												
Ledig	316	309	27	45	47	56	63	31	22	13	/	8
Verheiratet	977	950	23	102	141	152	184	124	108	88	27	26
Verwitwet	24	23	/	/	/	/	6	/	/	/	/	/
Geschieden	101	99	/	/	11	20	23	16	14	8	/	/
Wirtschaftsbereich 2)												
Land- u. Forstwirtschaft; Fischerei	31	29	/	/	11	7	/	/	/	/	-	/
Produzierendes Gewerbe	454	442	11	27	37	65	102	75	59	50	16	12
Handel, Gastgewerbe und Verkehr	362	352	14	59	65	68	72	34	23	14	/	10
Sonstige Dienstleistungen	571	557	23	62	88	94	98	65	65	47	15	14

1) Einschl. der Selbständigen in der Land- und Forstwirtschaft; Fischerei und der Erwerbstätigen ohne Einkommen.
 2) Klassifikation der Wirtschaftszweige, Ausgabe 1993 (WZ 93), Tiefengliederung für den Mikrozensus (siehe Anhang).

3 ERWERBSTÄTIGE

3.8 Erwerbstätige im April 1996 nach normalerweise geleisteter Wochenarbeitszeit, Stellung im Beruf, Altersgruppen, Familienstand, Wirtschaftsbereichen und monatlichem Nettoeinkommen

1 000

Gegenstand der Nachweisung	Erwerbs- tätige Ins- gesamt	Mit Angabe des Ein- kommens zusammen	Davon mit einem monatlichen Nettoeinkommen von ... bis unter ... DM									Ohne Angabe des Einkom- mens 1)
			unter 600	600 1 000	1 000 1 400	1 400 1 800	1 800 2 200	2 200 2 500	2 500 3 000	3 000 4 000	4 000 und mehr	
I n s g e s a m t												
40 und mehr Stunden												
Stellung im Beruf												
Selbständige in der Land- und Forstwirtschaft; Fischerei	20	X	X	X	X	X	X	X	X	X	X	20
Selbständige außerhalb der Land- und Forstwirtschaft; Fischerei	425	389	21	34	44	49	51	35	45	45	65	36
Mithelfende Familienangehörige	5	/	/	/	/	/	/	/	/	/	/	/
Beamte	200	193	32	14	/	9	21	20	32	40	20	7
Angestellte	2 020	1 951	24	58	198	290	443	335	303	255	105	69
Arbeiter	2 020	1 958	19	73	288	585	544	254	131	58	6	61
Auszubildende in anerkannten kaufmännischen und technischen Ausbildungsberufen	120	116	54	48	11	/	/	-	/	-	-	/
Auszubildende in anerkannten gewerblichen Ausbildungsberufen	197	190	110	56	19	/	/	/	-	-	-	7
Zusammen	5 007	4 801	261	285	505	939	1 062	645	512	397	196	206
Alter von ... bis unter ... Jahren												
15 - 25	738	710	213	147	97	116	88	30	14	/	/	28
25 - 45	2 740	2 634	35	94	252	532	643	413	326	237	103	106
45 - 65	1 521	1 451	12	44	155	291	330	201	171	156	91	71
65 und mehr	8	6	-	/	/	/	/	/	/	/	/	/
Familienstand												
Ledig	1 450	1 398	219	169	178	286	273	126	82	45	18	53
Verheiratet	3 149	3 010	39	107	284	574	692	458	378	314	165	138
Verwitwet	68	64	-	/	6	12	15	11	9	8	/	/
Geschieden	341	329	/	8	36	67	81	50	42	30	12	12
Wirtschaftsbereich 2)												
Land- u. Forstwirtschaft; Fischerei	221	196	9	13	49	66	31	12	8	6	/	26
Produzierendes Gewerbe	1 797	1 732	86	80	173	390	425	236	163	119	58	65
Handel, Gastgewerbe und Verkehr	1 056	1 010	68	83	138	230	221	111	80	55	24	46
Sonstige Dienstleistungen	1 933	1 864	98	109	146	252	385	285	260	217	111	69
I n s g e s a m t												
Stellung im Beruf												
Selbständige in der Land- und Forstwirtschaft; Fischerei	22	X	X	X	X	X	X	X	X	X	X	22
Selbständige außerhalb der Land- und Forstwirtschaft; Fischerei	466	429	27	40	50	54	56	38	48	48	67	37
Mithelfende Familienangehörige	14	13	/	/	/	/	/	/	/	/	/	/
Beamte	219	211	33	15	/	12	23	21	35	43	23	7
Angestellte	2 952	2 861	57	155	275	437	609	446	408	342	131	91
Arbeiter	2 657	2 579	69	161	400	695	667	324	174	78	11	78
Auszubildende in anerkannten kaufmännischen und technischen Ausbildungsberufen	146	141	61	61	14	/	/	-	/	-	-	/
Auszubildende in anerkannten gewerblichen Ausbildungsberufen	230	222	122	70	24	/	/	/	-	-	-	9
Insgesamt	6 706	6 455	373	506	769	1 207	1 360	830	666	511	232	251
Alter von ... bis unter ... Jahren												
15 - 25	901	868	247	191	126	138	105	38	17	/	/	33
25 - 45	3 690	3 559	82	207	392	677	821	528	422	307	124	131
45 - 65	2 093	2 008	44	107	249	388	431	262	224	198	106	84
65 und mehr	21	19	/	/	/	/	/	/	/	/	/	/
Familienstand												
Ledig	1 825	1 762	258	229	243	349	339	159	106	58	22	63
Verheiratet	4 322	4 152	111	259	463	749	892	590	491	405	193	171
Verwitwet	101	97	/	/	11	19	23	14	13	10	/	/
Geschieden	458	444	/	15	53	90	106	67	57	38	15	13
Wirtschaftsbereich 2)												
Land- u. Forstwirtschaft; Fischerei	260	232	13	19	61	74	35	14	9	7	/	28
Produzierendes Gewerbe	2 290	2 212	106	116	219	462	531	312	223	168	75	78
Handel, Gastgewerbe und Verkehr	1 503	1 445	105	165	223	306	297	147	104	70	28	58
Sonstige Dienstleistungen	2 652	2 566	149	205	267	365	497	358	330	266	127	87

1) Einschl. der Selbständigen in der Land- und Forstwirtschaft; Fischerei und der Erwerbstätigen ohne Einkommen.
2) Klassifikation der Wirtschaftszweige, Ausgabe 1993 (WZ 93), Tiefengliederung für den Mikrozensus (siehe Anhang).

3.9 Erwerbstätige im April 1996 nach Wirtschaftsunterabschnitten, Stellung im Beruf sowie abhängig
Erwerbstätige nach normalerweise je Woche geleisteten Arbeitsstunden

1 000

Wirtschaftsunterabschnitt 1) (m = männlich w = weiblich i = insgesamt)	Erwerbs- tätige ins- gesamt	Selb- ständige	Mittel- fende Fa- milien- ange- hörige	Abhängige						
				zu- sam- men	davon mit ... normalerweise geleisteten Arbeitsstunden					
					bis 20	21 - 35	36 - 39	40 - 44	45 u. mehr	
Land- und Forstwirtschaft; Fischerei										
Land- und Forstwirtschaft	m	153	16	/	136	/	6	5	105	17
	w	104	/	/	98	/	13	5	69	7
	i	256	21	/	234	6	19	11	174	24
Fischerei und Fischzucht	m	/	/	/	/	/	/	-	/	/
	w	/	/	/	/	/	/	/	/	/
	i	/	/	/	/	/	/	/	/	/
Zusammen	m	156	17	/	138	/	6	5	106	18
	w	104	/	/	99	/	14	6	69	7
	i	260	22	/	237	6	20	11	176	25
Bergbau und Verarbeitendes Gewerbe										
Kohlenbergbau, Torfgewinnung, Gewinnung von Erdöl und Erd- gas, Bergbau auf Uran- und Thoriumerze	m	26	-	-	26	-	/	/	22	/
	w	9	-	-	9	/	/	/	7	/
	i	35	-	-	35	/	/	/	29	/
Erzbergbau, Gewinnung von Steinen und Erden, sonstiger Bergbau	m	15	/	-	14	-	-	/	13	/
	w	/	/	-	/	/	/	/	/	/
	i	17	/	-	16	-	-	/	14	/
Ernährungsgewerbe und Tabak- verarbeitung	m	64	7	-	58	/	/	/	48	/
	w	59	/	/	58	/	9	/	40	/
	i	124	7	/	116	/	9	9	87	8
Textil- und Bekleidungsgewerbe	m	12	/	-	10	/	/	/	9	/
	w	30	/	-	27	/	/	/	21	/
	i	42	/	-	38	/	/	/	30	/
Ledergewerbe	m	/	/	-	/	/	-	-	/	-
	w	/	/	-	/	/	/	/	/	-
	i	6	/	-	/	/	/	/	/	-
Holzgewerbe (ohne Herstellung von Möbeln)	m	43	6	-	37	/	/	/	32	/
	w	10	/	/	10	/	/	/	7	/
	i	53	6	/	46	/	/	/	39	/
Papier-, Verlags- und Druck- gewerbe	m	28	/	/	25	/	/	6	14	/
	w	27	/	-	25	5	/	/	12	/
	i	55	5	/	50	8	/	10	26	/
Kokerei, Mineralölverarbeitung, Herstellung und Verarbeitung von Spalt- und Brutstoffen	m	/	/	-	/	-	-	/	/	/
	w	/	/	-	/	-	-	/	/	/
	i	/	/	-	/	-	-	/	/	/
Chemische Industrie	m	36	/	-	35	-	/	5	27	/
	w	24	-	-	24	/	/	/	19	/
	i	60	/	-	59	/	/	8	46	/
Herstellung von Gummi- und Kunststoffwaren	m	17	/	-	16	-	/	/	13	/
	w	9	-	-	9	/	/	/	6	/
	i	26	/	-	25	/	/	/	20	/
Glasgewerbe, Keramik, Verarbei- tung von Steinen und Erden	m	34	/	/	32	/	/	/	26	/
	w	13	/	-	12	/	/	/	7	/
	i	47	/	/	44	/	/	6	33	/
Metallerzeugung und -bearbeitung, Herstellung von Metallerzeug- nissen	m	157	9	-	147	/	/	37	103	/
	w	31	/	-	30	/	/	6	19	/
	i	187	10	-	178	/	6	43	122	5
Maschinenbau	m	121	/	-	118	/	/	33	74	5
	w	24	/	/	24	/	/	7	12	/
	i	146	/	/	142	/	7	41	86	6
Herstellung von Büromaschinen, Datenverarbeitungsgeräten und -einrichtungen; Elektrotechnik, Feinmechanik und Optik	m	90	6	/	84	/	/	20	57	/
	w	41	/	/	41	/	/	8	25	/
	i	131	6	/	125	/	8	28	83	/
Fahrzeugbau	m	47	/	-	46	/	/	16	28	/
	w	9	/	/	9	/	/	/	/	/
	i	56	/	/	55	/	/	18	33	/
Herstellung von Möbeln, Schmuck, Musikinstrumenten, Sportgeräten, Spielwaren und sonstigen Erzeug- nissen; Recycling	m	30	/	-	27	/	/	/	21	/
	w	18	/	-	18	/	/	/	13	/
	i	48	/	-	45	/	/	5	34	/
Zusammen	m	726	45	/	681	7	15	138	490	30
	w	309	7	/	301	17	35	46	196	7
	i	1 035	52	/	981	24	50	184	686	37

1) Klassifikation der Wirtschaftszweige, Ausgabe 1993 (WZ 93), Tiefengliederung für den Mikrozensus (siehe Anhang).

3 ERWERBSTÄTIGE

3.9 Erwerbstätige im April 1996 nach Wirtschaftsunterabschnitten, Stellung im Beruf sowie abhängig
Erwerbstätige nach normalerweise je Woche geleisteten Arbeitsstunden

1 000

Wirtschaftsunterabschnitt 1) (m = männlich w = weiblich i = insgesamt)	Erwerbs- tätige ins- gesamt	Selb- ständige	Mittel- fende Fa- milien- ange- hörige	Abhängige						
				zu- sammen	davon mit ... normalerweise geleisteten Arbeitsstunden					
					bis 20	21 - 35	36 - 39	40 - 44	45 u. mehr	
Energie- und Wasserversorgung										
Zusammen	m	58	/	-	58	/	/	17	39	/
	w	20	-	-	20	/	/	7	11	/
	i	79	/	-	78	/	/	24	49	/
Baugewerbe										
Zusammen	m	1 045	68	/	976	/	9	142	792	30
	w	131	/	/	127	7	16	23	78	/
	i	1 175	71	/	1 103	10	25	164	870	34
Handel und Gastgewerbe										
Handel; Instandhaltung und Reparatur von Kraftfahrzeugen und Gebrauchsgütern	m	381	67	/	313	6	7	40	229	32
	w	518	47	/	468	46	127	62	218	16
	i	899	113	/	781	51	133	102	446	48
Gastgewerbe	m	67	20	/	46	/	/	/	32	8
	w	137	15	/	121	12	13	5	81	10
	i	203	35	/	167	14	15	8	113	17
Zusammen	m	447	87	/	359	7	8	43	261	40
	w	655	62	/	589	57	140	67	299	26
	i	1 102	149	5	948	65	148	110	559	65
Verkehr und Nachrichtenübermittlung										
Zusammen	m	276	21	/	255	/	/	55	167	26
	w	125	/	/	122	8	11	28	71	/
	i	401	24	/	377	12	14	83	238	30
Kredit- und Versicherungsgewerbe										
Zusammen	m	53	18	-	35	/	/	6	24	/
	w	88	6	/	81	/	5	13	58	/
	i	140	24	/	117	/	6	19	82	6
Grundstückswesen, Vermietung, Dienst- leistungen für Unternehmen										
Zusammen	m	173	38	/	135	7	/	17	92	15
	w	185	13	/	171	16	31	23	96	5
	i	358	51	/	306	22	36	41	187	20
Öffentliche Verwaltung u.ä.										
Öffentliche Verwaltung, Vertei- digung, Sozialversicherung	m	356	X	X	356	/	10	24	294	24
	w	412	X	X	412	13	52	37	306	/
	i	768	X	X	768	17	62	61	600	28
Exterritoriale Organisationen und Körperschaften	m	/	X	X	/	/	/	/	/	/
	w	7	X	X	7	/	/	/	6	-
	i	12	X	X	12	/	/	/	10	/
Zusammen	m	360	X	X	360	/	10	24	298	25
	w	420	X	X	420	13	52	38	312	/
	i	780	X	X	780	17	63	62	609	29
Öffentliche und private Dienst- leistungen (ohne öffentliche Verwaltung)										
Erziehung und Unterricht	m	114	6	-	108	7	8	12	73	7
	w	310	/	/	307	27	75	41	158	6
	i	423	9	/	414	34	83	53	231	13
Gesundheits-, Veterinär- und Sozialwesen	m	118	15	/	102	6	8	/	77	7
	w	450	23	/	427	24	77	28	289	8
	i	568	38	/	529	30	85	33	366	15
Erbringung von sonstigen öffent- lichen und persönlichen Dienst- leistungen	m	177	29	/	148	6	7	13	109	13
	w	199	18	/	181	18	43	17	97	5
	i	376	47	/	329	23	51	30	206	19
Private Haushalte	m	/	/	-	/	/	-	/	/	-
	w	6	/	-	5	/	/	/	/	/
	i	6	/	-	5	/	/	/	/	/
Zusammen	m	409	51	/	358	19	24	30	259	27
	w	965	44	/	919	70	196	87	546	20
	i	1 374	95	/	1 277	89	220	117	805	47
Insgesamt										
	m	3 704	345	/	3 355	55	81	476	2 527	216
	w	3 002	143	10	2 849	195	501	339	1 736	78
	i	6 706	488	14	6 204	250	582	815	4 262	294

1) Klassifikation der Wirtschaftszweige, Ausgabe 1993 (WZ 93), Tiefengliederung für den Mikrozensus (siehe Anhang).

3.10 Erwerbstätige im April 1996 nach Wirtschaftsbereichen *), Stellung

Stellung im Beruf	Erwerbs- tätige insgesamt	Davon mit ... normalerweise					
		1 - 9	10 - 14	15 - 20	21 - 30	31 - 35	36 - 39
							in
							M ä n n
Selbständige	17	/	/	/	/	/	Land- und Forstwirtschaft;
Mithelfende Familienangehörige	/	/	/	/	/	/	/
Abhängige	138	/	/	/	/	/	5
Zusammen	156	/	/	/	/	/	5
							Produzierendes
Selbständige	114	/	/	/	/	/	/
Mithelfende Familienangehörige	/	/	/	/	/	/	/
Abhängige	1 714	/	/	/	/	/	21 296
Zusammen	1 829	/	/	/	/	/	21 298
							Handel, Gastgewerbe
Selbständige	108	/	/	/	/	/	/
Mithelfende Familienangehörige	/	/	/	/	/	/	/
Abhängige	614	/	/	/	/	/	6 98
Zusammen	723	/	5	6	6	6	100
							Sonstige
Selbständige	106	/	/	/	/	/	/
Mithelfende Familienangehörige	/	/	/	/	/	/	/
Abhängige	889	10	8	12	18	21	77
Zusammen	995	11	10	16	20	22	78
							Zu
Selbständige	345	/	/	5	/	/	/
Mithelfende Familienangehörige	/	/	/	/	/	/	/
Abhängige	3 355	18	15	22	28	52	476
Zusammen	3 704	21	21	28	32	54	481
							W e i b
Selbständige	/	/	-	-	/	/	Land- und Forstwirtschaft;
Mithelfende Familienangehörige	/	/	/	/	/	/	/
Abhängige	99	/	/	/	/	7	6
Zusammen	104	/	/	/	/	7	6
							Produzierendes
Selbständige	10	/	/	/	/	/	/
Mithelfende Familienangehörige	/	/	/	/	/	/	/
Abhängige	448	7	/	13	35	18	77
Zusammen	460	8	/	14	35	18	77
							Handel, Gastgewerbe
Selbständige	65	/	/	/	/	/	/
Mithelfende Familienangehörige	/	/	/	/	/	/	/
Abhängige	711	12	10	44	122	29	95
Zusammen	780	13	11	46	124	30	96
							Sonstige
Selbständige	63	/	/	/	/	/	/
Mithelfende Familienangehörige	/	/	/	/	/	/	/
Abhängige	1 591	20	12	70	197	87	161
Zusammen	1 657	22	15	74	200	89	163
							Zu
Selbständige	143	/	/	5	5	/	/
Mithelfende Familienangehörige	10	/	/	/	/	/	/
Abhängige	2 849	39	27	129	361	141	339
Zusammen	3 002	44	31	136	366	143	342
							I n s
Selbständige	22	/	/	/	/	/	Land- und Forstwirtschaft;
Mithelfende Familienangehörige	/	/	/	/	/	/	/
Abhängige	237	/	/	/	/	9	11 11
Zusammen	260	/	/	/	/	9	11 11
							Produzierendes
Selbständige	124	/	/	/	/	/	/
Mithelfende Familienangehörige	/	/	/	/	/	/	/
Abhängige	2 162	11	7	17	39	39	373
Zusammen	2 290	12	8	19	40	39	375
							Handel, Gastgewerbe
Selbständige	172	/	/	/	/	/	/
Mithelfende Familienangehörige	6	/	/	/	/	/	/
Abhängige	1 325	15	14	48	127	35	194
Zusammen	1 503	17	16	52	130	36	196
							Sonstige
Selbständige	169	/	/	7	5	/	/
Mithelfende Familienangehörige	/	/	/	/	/	/	/
Abhängige	2 480	30	20	82	215	109	238
Zusammen	2 652	33	25	90	220	110	241
							I n s
Selbständige	488	/	7	11	9	/	7
Mithelfende Familienangehörige	14	/	/	/	/	/	/
Abhängige	6 204	57	42	150	389	193	815
Insgesamt	6 706	65	51	164	399	197	822

*) Klassifikation der Wirtschaftszweige, Ausgabe 1993 (WZ 93), Tiefengliederung für den Mikrozensus (siehe Anhang).

TÄTIGE

Neue Länder und Berlin-Ost

im Beruf und normalerweise je Woche geleisteten Arbeitsstunden

geleisteten Arbeitsstunden						Geleistete Arbeitsstunden		Stellung im Beruf
40	41 - 44	45 - 49	50 - 54	55 - 69	70 und mehr	insgesamt	je Person	
1 000						Mill.	Anzahl	
l i c h								
Fischerei								
5	-	/	/	/	5	0,9	54,5	Selbständige
100	6	5	/	/	/	/	/	Mithelfende Familienangehörige
106	6	6	6	11	7	6,6	42,5	Abhängige
								Zusammen
Gewerbe								
47	/	6	12	27	16	5,8	50,6	Selbständige
/	-	-	-	-	-	/	/	Mithelfende Familienangehörige
1 267	54	24	17	16	/	68,6	40,0	Abhängige
1 314	56	30	29	43	21	74,4	40,7	Zusammen
und Verkehr								
29	/	8	15	29	22	5,9	54,6	Selbständige
/	-	/	/	/	/	/	/	Mithelfende Familienangehörige
411	17	17	16	29	9	25,1	40,9	Abhängige
440	18	25	31	53	31	31,0	42,9	Zusammen
Dienstleistungen								
35	/	6	14	26	13	5,2	49,3	Selbständige
-	-	-	/	/	/	/	/	Mithelfende Familienangehörige
658	14	23	19	22	7	35,3	39,7	Abhängige
693	15	29	33	48	21	40,5	40,7	Zusammen
sammen								
116	/	20	42	85	56	17,8	51,6	Selbständige
/	-	/	/	/	/	/	/	Mithelfende Familienangehörige
2 436	91	69	56	68	23	134,6	40,1	Abhängige
2 552	96	90	98	153	79	152,5	41,2	Zusammen
l i c h								
Fischerei								
/	/	/	/	/	/	/	/	Selbständige
-	-	-	/	/	/	/	/	Mithelfende Familienangehörige
65	/	/	/	/	/	3,8	38,9	Abhängige
67	/	/	/	/	/	4,1	39,5	Zusammen
Gewerbe								
/	/	/	/	/	/	0,5	44,7	Selbständige
/	-	/	/	/	/	/	/	Mithelfende Familienangehörige
274	10	/	/	/	/	16,9	37,6	Abhängige
279	10	5	/	/	/	17,4	37,8	Zusammen
und Verkehr								
18	/	7	7	14	10	3,2	50,0	Selbständige
/	-	/	/	/	/	/	/	Mithelfende Familienangehörige
356	15	11	6	9	/	25,5	35,9	Abhängige
374	16	18	13	23	14	28,9	37,0	Zusammen
Dienstleistungen								
23	/	/	7	11	6	2,8	44,6	Selbständige
/	-	-	/	/	/	/	/	Mithelfende Familienangehörige
997	15	11	8	9	/	58,4	36,7	Abhängige
1 020	15	15	16	20	9	61,2	37,0	Zusammen
sammen								
46	/	11	16	28	18	6,8	47,3	Selbständige
/	-	/	/	/	/	0,3	30,0	Mithelfende Familienangehörige
1 692	44	29	18	21	9	104,5	36,7	Abhängige
1 740	46	41	35	49	28	111,6	37,2	Zusammen
g e s a m t								
Fischerei								
7	/	/	/	/	6	1,2	54,0	Selbständige
-	-	-	/	/	/	/	/	Mithelfende Familienangehörige
166	10	8	6	9	/	9,5	40,1	Abhängige
173	10	8	8	13	9	10,8	41,3	Zusammen
Gewerbe								
51	/	6	13	28	17	6,2	50,1	Selbständige
/	-	/	/	/	/	/	/	Mithelfende Familienangehörige
1 541	64	29	19	18	6	85,5	39,5	Abhängige
1 593	67	35	32	47	23	91,8	40,1	Zusammen
und Verkehr								
46	/	15	22	44	31	9,1	52,8	Selbständige
/	-	/	/	/	/	0,2	30,3	Mithelfende Familienangehörige
766	31	28	22	32	13	50,6	38,2	Abhängige
814	34	43	44	76	45	59,9	39,8	Zusammen
Dienstleistungen								
58	/	10	22	37	19	8,0	47,5	Selbständige
/	-	-	/	/	/	/	/	Mithelfende Familienangehörige
1 655	29	34	27	31	10	93,6	37,8	Abhängige
1 714	31	44	49	67	29	101,8	38,4	Zusammen
gesamt								
163	7	31	58	113	73	24,6	50,4	Selbständige
/	-	/	/	/	/	0,4	28,4	Mithelfende Familienangehörige
4 128	134	98	74	90	32	239,2	38,6	Abhängige
4 293	142	130	133	203	107	264,1	39,4	Insgesamt

3.11 Erwerbstätige im April 1996 nach Wirtschaftsbereichen *) , Stellung im Beruf und in

Stellung im Beruf	Erwerbs- tätige insgesamt	Davon mit ... tatsächlich in der						
		0	1 - 9	10 - 14	15 - 20	21 - 30	31 - 35	36 - 39
in								
M ä n n								
							Land- und Forstwirtschaft;	
Selbständige	17	/	/	/	/	/	/	/
Mithelfende Familienangehörige	/	-	/	/	/	/	/	/
Abhängige	138	/	/	/	/	/	/	/
Zusammen	156	/	/	/	/	/	/	/
							Produzierendes	
Selbständige	114	/	/	/	/	/	/	/
Mithelfende Familienangehörige	/	-	/	/	/	/	/	/
Abhängige	1 714	39	/	/	7	9	22	223
Zusammen	1 829	41	/	/	8	10	22	224
							Handel, Gastgewerbe	
Selbständige	108	/	/	/	/	/	/	/
Mithelfende Familienangehörige	/	-	/	/	/	/	/	/
Abhängige	614	14	/	/	/	7	-	77
Zusammen	723	16	/	5	6	8	8	78
							Sonstige	
Selbständige	106	/	/	/	/	/	/	/
Mithelfende Familienangehörige	/	-	/	/	/	/	/	/
Abhängige	889	19	9	8	12	21	22	61
Zusammen	995	22	10	11	15	23	23	62
								Zu
Selbständige	345	5	/	/	5	/	/	/
Mithelfende Familienangehörige	/	-	/	/	/	/	/	/
Abhängige	3 355	75	19	17	25	38	56	365
Zusammen	3 704	80	21	22	31	42	58	368
W e i b								
							Land- und Forstwirtschaft;	
Selbständige	/	-	/	/	-	/	/	/
Mithelfende Familienangehörige	/	-	/	/	/	/	/	/
Abhängige	99	/	/	/	/	7	7	5
Zusammen	104	/	/	/	/	7	7	5
							Produzierendes	
Selbständige	10	/	/	/	/	/	/	/
Mithelfende Familienangehörige	/	-	/	/	/	/	/	/
Abhängige	448	16	7	/	13	34	18	64
Zusammen	460	16	8	/	14	34	18	64
							Handel, Gastgewerbe	
Selbständige	65	/	/	/	/	/	/	/
Mithelfende Familienangehörige	/	-	/	/	/	/	/	/
Abhängige	711	30	11	9	40	115	30	82
Zusammen	780	31	13	11	42	117	31	82
							Sonstige	
Selbständige	63	/	/	/	/	/	/	/
Mithelfende Familienangehörige	/	-	/	/	/	/	/	/
Abhängige	1 591	64	21	13	66	186	89	137
Zusammen	1 657	65	23	16	70	189	91	138
								Zu
Selbständige	143	/	/	/	5	/	/	/
Mithelfende Familienangehörige	10	-	/	/	/	/	/	/
Abhängige	2 849	114	40	27	121	342	144	288
Zusammen	3 002	117	45	31	128	347	147	290
I n s								
							Land- und Forstwirtschaft;	
Selbständige	22	/	/	/	/	/	/	/
Mithelfende Familienangehörige	/	-	/	/	/	/	/	/
Abhängige	237	6	/	/	/	8	11	10
Zusammen	260	6	/	/	/	9	12	10
							Produzierendes	
Selbständige	124	/	/	/	/	/	/	/
Mithelfende Familienangehörige	/	-	/	/	/	/	/	/
Abhängige	2 162	55	11	8	20	43	39	287
Zusammen	2 290	57	13	9	22	44	40	288
							Handel, Gastgewerbe	
Selbständige	172	/	/	/	/	/	/	/
Mithelfende Familienangehörige	6	-	/	/	/	/	/	/
Abhängige	1 325	44	15	14	45	122	37	159
Zusammen	1 503	47	17	16	49	125	39	160
							Sonstige	
Selbständige	169	/	/	/	6	/	/	/
Mithelfende Familienangehörige	/	-	/	/	/	/	/	/
Abhängige	2 480	83	30	21	78	207	111	198
Zusammen	2 652	87	34	26	85	212	114	200
								Ins
Selbständige	488	7	5	7	11	8	5	/
Mithelfende Familienangehörige	14	/	/	/	/	/	/	/
Abhängige	6 204	189	59	44	146	380	200	654
Insgesamt	6 706	197	66	53	160	389	205	658

*) Klassifikation der Wirtschaftszweige, Ausgabe 1993 (WZ 93), Tiefengliederung für den Mikrozensus (siehe Anhang).

TÄTIGE

der Berichtswoche vom 22. bis 28. April 1996 tatsächlich geleisteten Arbeitsstunden

Berichtswoche geleisteten Arbeitsstunden						Geleistete Arbeitsstunden		Stellung im Beruf
40	41 - 44	45 - 49	50 - 54	55 - 69	70 und mehr	insgesamt	je Person	
1 000						Mill.	Anzahl	
l i c h								
Fischerei								
/	-	/	/	5	6	1,0	60,8	Selbständige
80	5	8	10	15	/	/	/	Mithelfende Familienangehörige
81	5	9	12	21	11	7,0	45,0	Abhängige
								Zusammen
Gewerbe								
23	/	6	17	40	22	6,3	55,1	Selbständige
/	-	-	-	-	-	/	/	Mithelfende Familienangehörige
1 012	74	113	104	88	16	70,2	41,0	Abhängige
1 035	75	119	121	128	38	76,5	41,8	Zusammen
und Verkehr								
12	/	7	16	38	28	6,3	58,1	Selbständige
/	-	-	-	-	-	/	/	Mithelfende Familienangehörige
299	21	45	50	61	20	26,2	42,6	Abhängige
311	22	52	66	100	48	32,5	44,9	Zusammen
Dienstleistungen								
17	/	6	20	34	16	5,5	51,7	Selbständige
/	-	-	-	-	-	/	/	Mithelfende Familienangehörige
534	24	53	55	53	17	36,0	40,5	Abhängige
551	25	59	75	87	34	41,5	41,7	Zusammen
sammen								
53	/	20	54	118	73	19,1	55,3	Selbständige
/	-	-	-	-	-	/	/	Mithelfende Familienangehörige
1 924	123	219	219	217	58	138,4	41,2	Abhängige
1 977	127	238	273	335	131	157,5	42,5	Zusammen
l i c h								
Fischerei								
/	-	/	/	/	/	/	/	Selbständige
56	5	/	/	/	/	/	/	Mithelfende Familienangehörige
57	5	/	/	5	/	3,8	38,0	Abhängige
						4,0	38,8	Zusammen
Gewerbe								
/	/	/	/	/	/	0,5	47,4	Selbständige
/	/	/	/	/	/	/	/	Mithelfende Familienangehörige
231	16	21	12	10	/	16,6	37,1	Abhängige
233	16	22	13	13	/	17,2	37,3	Zusammen
und Verkehr								
11	/	6	8	19	12	3,4	52,1	Selbständige
/	-	-	-	-	-	/	/	Mithelfende Familienangehörige
301	22	24	22	19	6	25,0	35,1	Abhängige
313	24	30	31	38	17	28,5	36,5	Zusammen
Dienstleistungen								
14	/	/	10	15	7	2,9	46,2	Selbständige
/	-	-	-	-	-	/	/	Mithelfende Familienangehörige
863	35	47	35	29	/	57,0	35,8	Abhängige
877	36	51	45	44	11	59,9	36,2	Zusammen
sammen								
28	/	10	19	37	21	7,0	49,2	Selbständige
/	-	-	-	-	-	0,3	31,0	Mithelfende Familienangehörige
1 450	78	97	72	62	14	102,3	35,9	Abhängige
1 479	81	108	92	100	36	109,7	36,5	Zusammen
g e s a m t								
Fischerei								
/	-	/	/	6	8	1,3	59,4	Selbständige
135	10	12	12	19	6	9,7	40,9	Mithelfende Familienangehörige
138	10	13	15	26	14	11,1	42,5	Abhängige
								Zusammen
Gewerbe								
25	/	7	18	43	23	6,8	54,5	Selbständige
/	/	/	-	/	/	/	/	Mithelfende Familienangehörige
1 242	90	134	116	98	19	86,8	40,2	Abhängige
1 268	91	141	134	141	42	93,7	40,9	Zusammen
und Verkehr								
23	/	13	24	57	39	9,6	55,8	Selbständige
/	-	-	-	-	-	0,2	29,5	Mithelfende Familienangehörige
599	42	69	72	80	26	51,2	38,6	Abhängige
623	45	82	97	138	65	61,0	40,6	Zusammen
Dienstleistungen								
30	/	10	29	49	23	8,4	49,6	Selbständige
/	-	-	-	-	-	/	/	Mithelfende Familienangehörige
1 397	59	100	90	82	22	93,0	37,5	Abhängige
1 428	61	110	120	131	45	101,5	38,3	Zusammen
gesamt								
81	6	30	73	155	94	26,1	53,5	Selbständige
/	/	/	/	/	/	0,4	28,5	Mithelfende Familienangehörige
3 374	201	315	291	279	72	240,7	38,8	Abhängige
3 457	208	348	365	435	167	267,2	39,8	Insgesamt

3 ERWERBSTÄTIGE

3.12 Erwerbstätige im April 1996 nach Wirtschaftsbereichen *), Stellung im Beruf und normalerweise je Woche geleisteten Arbeitstagen

Stellung im Beruf	Erwerbstätige insgesamt	Davon mit ... normalerweise geleisteten Arbeitstagen						Geleistete Arbeitstage		Durchschnittl. geleistete Arbeitsstunden je Tag
		1	2	3	4	5	6 und 7	insgesamt	je Person	
		1 000						Mill.	Anzahl	
M ä n n l i c h										
Land- und Forstwirtschaft; Fischerei										
Selbständige	17	-	-	-	-	5	12	0,1	6,2	8,9
Mith. Familienangehörige	/	/	/	/	/	/	/	/	/	/
Abhängige	138	/	/	/	/	117	19	0,7	5,2	7,9
Zusammen	156	/	/	/	/	123	31	0,8	5,3	8,0
Produzierendes Gewerbe										
Selbständige	114	/	/	-	-	68	45	0,6	5,4	9,3
Mith. Familienangehörige	/	/	/	/	/	/	/	/	/	/
Abhängige	1 714	/	/	/	5	1 657	46	8,6	5,0	8,0
Zusammen	1 829	/	/	/	5	1 725	91	9,2	5,0	8,1
Handel, Gastgewerbe und Verkehr										
Selbständige	108	/	/	/	/	39	67	0,6	5,8	9,5
Mith. Familienangehörige	/	/	/	/	/	/	/	/	/	/
Abhängige	614	/	/	/	/	520	84	3,1	5,1	8,0
Zusammen	723	/	/	/	/	560	152	3,8	5,2	8,2
Sonstige Dienstleistungen										
Selbständige	106	/	/	/	/	53	48	0,6	5,5	9,0
Mith. Familienangehörige	/	/	/	/	/	/	/	/	/	/
Abhängige	889	/	8	/	7	804	61	4,5	5,0	7,9
Zusammen	995	/	9	7	9	857	110	5,1	5,1	8,0
Zusammen										
Selbständige	345	/	/	/	/	166	172	1,9	5,6	9,2
Mith. Familienangehörige	/	/	/	/	/	/	/	/	/	/
Abhängige	3 355	7	14	9	17	3 098	211	16,9	5,1	7,9
Zusammen	3 704	9	16	12	18	3 265	384	18,9	5,1	8,1
W e i b l i c h										
Land- und Forstwirtschaft; Fischerei										
Selbständige	/	-	-	-	-	/	/	/	/	/
Mith. Familienangehörige	/	/	/	/	/	/	/	/	/	/
Abhängige	99	/	/	/	/	82	13	0,5	5,2	7,5
Zusammen	104	/	/	/	/	84	17	0,5	5,2	7,6
Produzierendes Gewerbe										
Selbständige	10	/	/	/	-	6	/	0,1	5,2	8,6
Mith. Familienangehörige	/	/	/	/	/	/	/	/	/	/
Abhängige	448	/	/	/	/	413	22	2,2	5,0	7,6
Zusammen	460	/	/	/	/	421	26	2,3	5,0	7,6
Handel, Gastgewerbe und Verkehr										
Selbständige	65	/	/	/	/	20	44	0,4	5,8	8,6
Mith. Familienangehörige	/	/	/	/	/	/	/	/	/	/
Abhängige	711	/	6	13	10	511	166	3,7	5,2	7,0
Zusammen	780	/	7	14	10	533	211	4,1	5,2	7,1
Sonstige Dienstleistungen										
Selbständige	63	/	/	/	/	37	21	0,3	5,2	8,5
Mith. Familienangehörige	/	/	/	/	/	/	/	/	/	/
Abhängige	1 591	6	10	15	20	1 473	67	7,9	5,0	7,3
Zusammen	1 657	7	11	17	22	1 511	89	8,3	5,0	7,4
Zusammen										
Selbständige	143	/	/	/	/	64	71	0,8	5,5	8,6
Mith. Familienangehörige	10	/	/	/	/	/	/	0,0	4,8	6,3
Abhängige	2 849	14	20	32	35	2 480	268	14,4	5,0	7,3
Zusammen	3 002	16	22	35	38	2 549	343	15,2	5,1	7,3
I n s g e s a m t										
Land- und Forstwirtschaft; Fischerei										
Selbständige	22	-	-	-	-	7	15	0,1	6,2	8,8
Mith. Familienangehörige	/	/	/	/	/	/	/	/	/	/
Abhängige	237	/	/	/	/	199	32	1,2	5,2	7,8
Zusammen	260	/	/	/	/	206	48	1,4	5,3	7,9
Produzierendes Gewerbe										
Selbständige	124	/	/	/	-	75	48	0,7	5,4	9,2
Mith. Familienangehörige	/	/	/	/	/	/	/	/	/	/
Abhängige	2 162	/	6	5	8	2 070	68	10,8	5,0	7,9
Zusammen	2 290	6	6	6	9	2 146	117	11,5	5,0	8,0
Handel, Gastgewerbe und Verkehr										
Selbständige	172	/	/	/	/	59	111	1,0	5,8	9,1
Mith. Familienangehörige	6	/	/	/	/	/	/	0,0	5,0	6,1
Abhängige	1 325	6	10	15	13	1 031	250	6,8	5,1	7,4
Zusammen	1 503	6	11	16	14	1 093	363	7,8	5,2	7,6
Sonstige Dienstleistungen										
Selbständige	169	/	/	/	/	90	69	0,9	5,4	8,8
Mith. Familienangehörige	/	/	/	/	/	/	/	/	/	/
Abhängige	2 480	10	17	20	27	2 277	128	12,4	5,0	7,5
Zusammen	2 652	12	19	24	31	2 368	198	13,4	5,0	7,6
Insgesamt										
Selbständige	488	/	/	/	/	230	243	2,7	5,6	9,0
Mith. Familienangehörige	14	/	/	/	/	6	/	0,1	4,7	6,0
Abhängige	6 204	21	34	40	52	5 577	479	31,3	5,0	7,6
Insgesamt	6 706	24	38	46	56	5 814	726	34,1	5,1	7,7

*) Klassifikation der Wirtschaftszweige, Ausgabe 1993 (WZ 93), Tiefengliederung für den Mikrozensus (siehe Anhang).

3 ERWERBSTÄTIGE

3.13 Erwerbstätige im April 1996 nach Wirtschaftsbereichen *), Stellung im Beruf und in der Berichtswoche vom 22. bis 28. April 1996 tatsächlich geleisteten Arbeitstagen

Stellung im Beruf	Erwerbstätige insgesamt	Davon mit ... tatsächlich geleisteten Arbeitstagen							Geleistete Arbeitstage		Durchschnittl. geleistete Arb.-Std. je Tag
		0	1	2	3	4	5	6 und 7	insgesamt	je Person	
		1 000									
Männlich											
Land- und Forstwirtschaft; Fischerei											
Selbständige	17	/	/	/	/	/	/	14	0,1	6,3	9,6
Mith. Familienangh.	/	/	/	/	/	/	/	/	/	/	/
Abhängige	138	/	/	/	/	/	105	29	0,7	5,2	8,3
Zusammen	156	/	/	/	/	/	108	43	0,8	5,3	8,4
Produzierendes Gewerbe											
Selbständige	114	/	/	/	/	/	52	59	0,6	5,5	10,0
Mith. Familienangh.	/	/	/	/	/	/	/	/	/	/	/
Abhängige	1 714	39	/	/	6	10	1 536	118	8,5	4,9	8,3
Zusammen	1 829	41	/	/	6	10	1 589	177	9,1	5,0	8,4
Handel, Gastgewerbe und Verkehr											
Selbständige	108	/	/	/	/	/	32	73	0,6	5,8	10,1
Mith. Familienangh.	/	/	/	/	/	/	/	/	/	/	/
Abhängige	614	14	/	/	/	6	474	110	3,1	5,0	8,4
Zusammen	723	16	/	/	/	6	507	184	3,7	5,2	8,7
Sonstige Dienstleistungen											
Selbständige	106	/	/	/	/	/	44	55	0,6	5,5	9,5
Mith. Familienangh.	/	/	/	/	/	/	/	/	/	/	/
Abhängige	889	19	/	8	8	10	748	91	4,4	5,0	8,2
Zusammen	995	22	/	10	10	11	792	147	5,0	5,0	8,3
Insgesamt											
Selbständige	345	5	/	/	/	/	131	201	1,9	5,6	9,8
Mith. Familienangh.	/	/	/	/	/	/	/	/	/	/	/
Abhängige	3 355	75	8	17	17	26	2 863	348	16,7	5,0	8,3
Zusammen	3 704	80	10	20	20	28	2 995	551	18,7	5,0	8,4
Weiblich											
Land- und Forstwirtschaft; Fischerei											
Selbständige	/	-	-	-	-	-	/	/	/	/	/
Mith. Familienangh.	/	-	-	-	-	-	/	/	/	/	/
Abhängige	99	/	/	/	/	/	75	16	0,5	5,0	7,6
Zusammen	104	/	/	/	/	/	76	20	0,5	5,1	7,7
Produzierendes Gewerbe											
Selbständige	10	/	/	/	/	/	5	/	0,1	5,1	9,3
Mith. Familienangh.	/	/	/	/	/	/	/	/	/	/	/
Abhängige	448	16	/	/	/	/	389	28	2,2	4,8	7,7
Zusammen	460	16	/	/	/	/	395	33	2,2	4,8	7,8
Handel, Gastgewerbe und Verkehr											
Selbständige	65	/	/	/	/	/	18	45	0,4	5,8	9,0
Mith. Familienangh.	/	/	/	/	/	/	/	/	/	/	/
Abhängige	711	30	/	7	14	11	474	170	3,5	4,9	7,1
Zusammen	780	31	/	7	15	11	494	216	3,9	5,0	7,3
Sonstige Dienstleistungen											
Selbständige	63	/	/	/	/	/	34	23	0,3	5,2	8,8
Mith. Familienangh.	/	/	/	/	/	/	/	/	/	/	/
Abhängige	1 591	65	7	12	18	26	1 376	87	7,6	4,8	7,5
Zusammen	1 657	66	8	13	21	28	1 410	111	8,0	4,8	7,5
Insgesamt											
Selbständige	143	/	/	/	/	/	58	76	0,8	5,5	9,0
Mith. Familienangh.	10	/	/	/	/	/	/	/	0,0	4,8	6,5
Abhängige	2 849	115	15	23	38	43	2 314	300	13,8	4,8	7,4
Zusammen	3 002	117	17	25	41	46	2 376	380	14,6	4,9	7,5
Insgesamt											
Land- und Forstwirtschaft; Fischerei											
Selbständige	22	/	/	/	/	/	/	18	0,1	6,3	9,4
Mith. Familienangh.	/	-	-	-	-	-	/	/	/	/	/
Abhängige	237	6	/	/	/	/	180	45	1,2	5,1	8,0
Zusammen	260	6	/	/	/	/	184	63	1,4	5,2	8,1
Produzierendes Gewerbe											
Selbständige	124	/	/	/	/	/	58	63	0,7	5,5	9,9
Mith. Familienangh.	/	/	/	/	/	/	/	/	/	/	/
Abhängige	2 162	55	5	8	10	14	1 925	146	10,6	4,9	8,2
Zusammen	2 290	57	6	9	10	14	1 984	210	11,3	4,9	8,3
Handel, Gastgewerbe und Verkehr											
Selbständige	172	/	/	/	/	/	50	118	1,0	5,8	9,7
Mith. Familienangh.	6	/	/	/	/	/	/	/	0,0	4,8	6,1
Abhängige	1 325	44	7	11	18	17	948	280	6,6	5,0	7,7
Zusammen	1 503	47	7	12	19	17	1 001	400	7,6	5,1	8,0
Sonstige Dienstleistungen											
Selbständige	169	/	/	/	/	/	77	79	0,9	5,4	9,2
Mith. Familienangh.	/	/	/	/	/	/	/	/	/	/	/
Abhängige	2 480	84	11	20	26	35	2 124	178	12,0	4,9	7,7
Zusammen	2 652	88	12	23	30	39	2 202	258	13,0	4,9	7,8
Insgesamt											
Selbständige	488	7	/	/	/	/	189	278	2,7	5,6	9,6
Mith. Familienangh.	14	/	/	/	/	/	6	/	0,1	4,6	6,2
Abhängige	6 204	190	24	40	55	69	5 177	649	30,5	4,9	7,9
Insgesamt	6 706	198	27	45	61	74	5 371	931	33,3	5,0	8,0

*) Klassifikation der Wirtschaftszweige, Ausgabe 1993 (WZ 93), Tiefengliederung für den Mikrozensus (siehe Anhang).

3 ERWERBSTÄTIGE

3.14 Erwerbstätige im April 1996 nach Wirtschaftsbereichen *) bzw. Stellung im Beruf, tatsächlich in der Berichtswoche vom 22. bis 28. April 1996 geleisteten Arbeitsstunden und Gründen für Mehr- bzw. Minderarbeit in der Berichtswoche

1 000

Tatsächlich geleistete Arbeitsstunden	Erwerbstätige insgesamt	Davon lagen die in der Berichtswoche tatsächlich geleisteten Arbeitsstunden						
		gleich mit den normalerweise geleisteten Arbeitsstunden	niedriger als die normalerweise geleisteten Arbeitsstunden	davon wegen			höher als die normalerweise geleisteten Arbeitsstunden	darunter wegen Überstunden
				Krankheit, Unfall, Kur, Heilstättenbehandlung, Urlaub, Dienstbefreiung	Arbeitsstunden zu anderen Terminen geleistet	Sonstige Gründe (einschl. Kurzarbeit und ohne Angabe)		

Männlich

Land- und Forstwirtschaft; Fischerei

0	/	-	/	/	-	/	-	-
1 - 9	/	/	/	/	-	/	-	-
10 - 20	/	/	/	/	-	/	/	-
21 - 30	/	/	/	/	-	/	-	-
31 - 35	/	/	/	/	-	/	-	-
36 - 39	/	/	-	-	-	-	-	-
40 - 44	87	85	/	/	-	/	/	/
45 und mehr	52	21	/	/	/	/	31	20
Zusammen	156	120	/	/	/	/	32	21

Produzierendes Gewerbe

0	41	-	41	25	/	15	-	-
1 - 9	/	/	/	/	-	/	/	/
10 - 20	13	8	/	/	/	/	/	/
21 - 30	10	/	6	/	/	/	/	-
31 - 35	22	16	5	/	/	/	/	-
36 - 39	224	220	/	/	/	/	/	/
40 - 44	1 109	1 067	/	/	/	/	40	29
45 und mehr	406	93	/	/	/	/	310	230
Zusammen	1 829	1 412	66	31	6	29	351	259

Handel, Gastgewerbe und Verkehr

0	16	-	16	14	/	/	-	-
1 - 9	/	/	/	/	/	/	/	/
10 - 20	12	10	/	/	/	/	/	/
21 - 30	8	5	/	/	/	/	/	/
31 - 35	8	6	/	/	/	/	-	-
36 - 39	78	76	/	/	/	/	/	/
40 - 44	332	320	/	/	/	/	11	8
45 und mehr	265	107	/	/	/	/	153	103
Zusammen	723	527	31	17	/	10	166	112

Sonstige Dienstleistungen

0	22	-	22	16	/	/	-	-
1 - 9	10	10	/	/	/	/	/	/
10 - 20	26	21	/	/	/	/	/	/
21 - 30	23	17	5	/	/	/	/	/
31 - 35	23	19	/	/	/	/	/	/
36 - 39	62	60	/	/	/	/	/	/
40 - 44	576	557	/	/	/	/	16	9
45 und mehr	254	99	5	/	/	/	150	84
Zusammen	995	783	43	20	8	15	168	94

Selbständige

0	5	-	5	/	/	/	-	-
1 - 9	/	/	/	-	-	/	-	-
10 - 20	9	8	/	/	/	/	/	/
21 - 30	/	/	/	/	/	/	-	-
31 - 35	/	/	/	-	-	/	/	/
36 - 39	/	/	/	/	-	-	/	/
40 - 44	56	54	/	/	/	/	96	45
45 und mehr	264	162	6	/	/	/	96	45
Zusammen	345	231	17	/	/	9	97	46

*) Klassifikation der Wirtschaftszweige, Ausgabe 1993 (WZ 93), Tiefengliederung für den Mikrozensus (siehe Anhang).

3 ERWERBSTÄTIGE

3.14 Erwerbstätige im April 1996 nach Wirtschaftsbereichen *) bzw. Stellung im Beruf, tatsächlich in der Berichtswoche vom 22. bis 28. April 1996 geleisteten Arbeitsstunden und Gründen für Mehr- bzw. Minderarbeit in der Berichtswoche

1 000

Tatsächlich geleistete Arbeitsstunden	Erwerbstätige insgesamt	Davon lagen die in der Berichtswoche tatsächlich geleisteten Arbeitsstunden						
		gleich mit den normalerweise geleisteten Arbeitsstunden	niedriger als die normalerweise geleisteten Arbeitsstunden	davon wegen			höher als die normalerweise geleisteten Arbeitsstunden	darunter wegen Überstunden
				Krankheit, Unfall, Kur, Heilstättenbehandlung, Urlaub, Dienstbefreiung	Arbeitsstunden zu anderen Terminen geleistet	Sonstige Gründe (einschl. Kurzarbeit und ohne Angabe)		
M ä n n l i c h								
Mithelfende Familienangehörige								
0	/	-	/	/	-	/	-	-
1 - 9	/	/	/	/	-	/	/	-
10 - 20	/	/	/	/	-	/	/	-
21 - 30	/	/	-	-	-	-	-	-
31 - 35	-	-	-	-	-	-	-	-
36 - 39	-	-	-	-	-	-	-	-
40 - 44	/	/	-	-	-	-	-	-
45 und mehr	/	/	-	-	-	-	/	/
Zusammen	/	/	/	/	-	/	/	/
Beamte								
0	/	-	/	/	-	/	-	-
1 - 9	/	/	/	/	-	/	-	-
10 - 20	/	/	/	/	/	-	-	-
21 - 30	/	/	/	/	/	/	/	/
31 - 35	/	/	/	/	/	/	/	/
36 - 39	8	7	/	-	/	/	/	-
40 - 44	120	117	/	/	/	/	/	/
45 und mehr	31	11	/	-	/	/	19	10
Zusammen	166	136	8	/	/	/	22	10
Angestellte 1)								
0	24	-	24	19	/	/	-	-
1 - 9	8	7	/	/	/	/	/	/
10 - 20	23	18	/	/	/	/	/	/
21 - 30	17	12	/	/	/	/	/	/
31 - 35	16	12	/	/	/	/	/	/
36 - 39	115	113	/	/	/	/	/	/
40 - 44	542	512	/	/	/	/	27	17
45 und mehr	323	81	/	/	/	/	238	149
Zusammen	1 067	754	44	24	7	13	269	168
Arbeiter 2)								
0	47	-	47	31	/	15	-	-
1 - 9	11	9	/	/	/	/	-	-
10 - 20	19	14	5	/	/	/	-	/
21 - 30	20	12	7	/	/	/	/	/
31 - 35	39	32	7	/	/	/	/	-
36 - 39	243	239	/	/	/	/	/	/
40 - 44	1 385	1 346	/	/	/	/	38	28
45 und mehr	359	66	/	/	/	/	290	233
Zusammen	2 122	1 718	75	37	7	30	329	262
Insgesamt								
0	80	-	80	56	/	22	-	-
1 - 9	21	18	/	/	/	/	/	/
10 - 20	53	41	11	/	/	5	/	/
21 - 30	42	27	14	/	/	7	/	/
31 - 35	58	46	11	/	/	5	/	/
36 - 39	368	361	5	/	/	/	/	/
40 - 44	2 104	2 029	6	/	/	/	68	46
45 und mehr	977	320	13	/	/	8	644	437
Zusammen	3 704	2 842	144	70	18	55	718	486

*) Klassifikation der Wirtschaftszweige, Ausgabe 1993 (WZ 93), Tiefengliederung für den Mikrozensus (siehe Anhang).

1) Einschl. Auszubildende in anerkannten kaufmännischen und technischen Ausbildungsberufen.

2) Einschl. Auszubildende in anerkannten gewerblichen Ausbildungsberufen.

3 ERWERBSTÄTIGE

3.14 Erwerbstätige im April 1996 nach Wirtschaftsbereichen *) bzw. Stellung im Beruf, tatsächlich in der Berichtswoche vom 22. bis 28. April 1996 geleisteten Arbeitsstunden und Gründen für Mehr- bzw. Minderarbeit in der Berichtswoche

1 000

Tatsächlich geleistete Arbeitsstunden	Erwerbstätige insgesamt	Davon lagen die in der Berichtswoche tatsächlich geleisteten Arbeitsstunden							
		gleich mit den normalerweise geleisteten Arbeitsstunden	niedriger als die normalerweise geleisteten Arbeitsstunden	davon wegen			höher als die normalerweise geleisteten Arbeitsstunden	darunter wegen Überstunden	
				Krankheit, Unfall, Kur, Heilstättenbehandlung, Urlaub, Dienstbefreiung	Arbeitsstunden zu anderen Terminen geleistet	Sonstige Gründe (einschl. Kurzarbeit und ohne Angabe)			
Weiblich									
Land- und Forstwirtschaft; Fischerei									
0	/	-	/	/	-	/	-	-	-
1 - 9	/	/	/	/	/	/	/	/	-
10 - 20	/	/	/	/	/	/	/	/	-
21 - 30	7	6	/	/	-	/	/	/	/
31 - 35	7	6	/	/	/	/	/	/	/
36 - 39	5	5	/	/	/	/	/	/	/
40 - 44	62	60	/	/	/	/	/	/	/
45 und mehr	15	7	/	-	/	-	8	5	
Zusammen	104	88	6	/	/	/	10	7	
Produzierendes Gewerbe									
0	16	-	16	7	/	9	-	-	-
1 - 9	8	7	/	/	/	/	/	/	-
10 - 20	18	16	/	/	/	/	/	/	/
21 - 30	34	30	/	/	/	/	/	/	/
31 - 35	18	16	/	/	/	/	/	/	/
36 - 39	64	63	/	/	/	/	/	/	/
40 - 44	250	238	/	/	/	/	12	9	
45 und mehr	52	12	/	-	-	/	40	26	
Zusammen	460	381	24	8	/	15	55	36	
Handel, Gastgewerbe und Verkehr									
0	31	-	31	14	/	17	-	-	-
1 - 9	13	11	/	/	/	/	/	/	/
10 - 20	53	49	/	/	/	/	/	/	/
21 - 30	117	108	5	/	/	/	/	/	/
31 - 35	31	25	/	/	/	/	/	/	/
36 - 39	82	79	/	/	/	/	/	/	/
40 - 44	336	320	/	/	/	/	15	9	
45 und mehr	116	54	/	/	/	/	61	37	
Zusammen	780	645	47	18	/	25	87	54	
Sonstige Dienstleistungen									
0	65	-	65	31	/	33	-	-	-
1 - 9	23	21	/	/	/	/	/	/	-
10 - 20	86	77	8	/	/	/	/	/	/
21 - 30	189	173	10	/	/	5	6	/	/
31 - 35	91	79	7	/	/	/	6	/	/
36 - 39	138	133	/	/	/	/	/	/	/
40 - 44	913	877	/	/	/	/	35	21	
45 und mehr	152	44	/	/	/	/	105	58	
Zusammen	1 657	1 403	98	38	11	49	155	88	
Selbständige									
0	/	-	/	/	/	/	-	-	-
1 - 9	/	/	/	/	/	/	/	/	-
10 - 20	9	8	/	/	/	/	/	/	-
21 - 30	/	/	/	/	/	/	/	/	/
31 - 35	/	/	/	/	/	/	/	/	/
36 - 39	/	/	/	/	/	/	/	/	/
40 - 44	31	30	/	/	/	/	/	/	/
45 und mehr	88	58	/	-	/	/	29	13	
Zusammen	143	105	7	/	/	/	31	14	

*) Klassifikation der Wirtschaftszweige, Ausgabe 1993 (WZ 93), Tiefengliederung für den Mikrozensus (siehe Anhang).

3 ERWERBSTÄTIGE

3.14 Erwerbstätige im April 1996 nach Wirtschaftsbereichen *) bzw. Stellung im Beruf, tatsächlich in der Berichtswoche vom 22. bis 28. April 1996 geleisteten Arbeitsstunden und Gründen für Mehr- bzw. Minderarbeit in der Berichtswoche

1 000

Tatsächlich geleistete Arbeitsstunden	Erwerbstätige insgesamt	Davon lagen die in der Berichtswoche tatsächlich geleisteten Arbeitsstunden						
		gleich mit den normalerweise geleisteten Arbeitsstunden	niedriger als die normalerweise geleisteten Arbeitsstunden	davon wegen			höher als die normalerweise geleisteten Arbeitsstunden	darunter wegen Überstunden
				Krankheit, Unfall, Kur, Heilstättenbehandlung, Urlaub, Dienstbefreiung	Arbeitsstunden zu anderen Terminen geleistet	Sonstige Gründe (einschl. Kurzarbeit und ohne Angabe)		

Weiblich

Mithelfende Familienangehörige

0	-	-	-	-	-	-	-	-
1 - 9	/	/	-	-	-	-	-	-
10 - 20	/	/	-	-	-	-	-	-
21 - 30	/	/	/	-	-	/	/	/
31 - 35	/	/	-	-	-	-	-	-
36 - 39	/	/	-	-	-	-	-	-
40 - 44	/	/	-	-	-	-	-	-
45 und mehr	/	/	-	-	-	-	/	/
Zusammen	10	9	/	-	-	/	/	/

Beamte

0	/	-	/	/	-	/	-	-
1 - 9	-	-	-	-	-	-	-	-
10 - 20	/	/	-	-	-	-	-	-
21 - 30	/	/	/	/	/	/	/	/
31 - 35	/	/	/	-	-	/	-	-
36 - 39	/	/	/	-	-	/	-	-
40 - 44	36	34	/	/	-	-	/	/
45 und mehr	7	/	-	-	-	-	6	/
Zusammen	53	42	/	/	/	/	8	/

Angestellte 1)

0	82	-	82	38	/	43	-	-
1 - 9	20	17	/	/	/	/	/	/
10 - 20	91	80	9	/	/	/	/	/
21 - 30	233	214	12	/	/	6	8	/
31 - 35	101	85	8	/	/	/	8	/
36 - 39	227	220	/	/	/	/	8	/
40 - 44	1 087	1 036	/	/	/	/	/	31
45 und mehr	189	41	/	/	/	/	145	89
Zusammen	2 031	1 693	121	47	13	61	217	133

Arbeiter 2)

0	31	-	31	15	/	15	-	-
1 - 9	20	18	/	/	/	/	/	/
10 - 20	56	53	/	/	/	/	/	/
21 - 30	106	97	6	/	/	/	/	/
31 - 35	43	38	/	/	/	/	/	/
36 - 39	57	53	/	/	/	/	/	/
40 - 44	405	394	/	/	/	/	10	8
45 und mehr	49	15	/	-	/	/	33	21
Zusammen	766	670	45	18	/	23	51	33

Insgesamt

0	117	-	117	55	/	61	-	-
1 - 9	45	40	/	/	/	/	/	/
10 - 20	159	144	13	/	/	6	/	/
21 - 30	347	317	18	/	5	10	12	7
31 - 35	147	126	11	/	/	5	10	6
36 - 39	290	279	/	/	/	/	7	41
40 - 44	1 561	1 494	/	/	/	/	63	213
45 und mehr	395	117	/	/	/	/	213	126
Zusammen	3 002	2 518	176	68	18	90	308	184

*) Klassifikation der Wirtschaftszweige, Ausgabe 1993 (WZ 93), Tiefengliederung für den Mikrozensus (siehe Anhang).

1) Einschl. Auszubildende in anerkannten kaufmännischen und technischen Ausbildungsberufen.

2) Einschl. Auszubildende in anerkannten gewerblichen Ausbildungsberufen.

3 ERWERBSTÄTIGE

3.14 Erwerbstätige im April 1996 nach Wirtschaftsbereichen *) bzw. Stellung im Beruf, tatsächlich in der Berichtswoche vom 22. bis 28. April 1996 geleisteten Arbeitsstunden und Gründen für Mehr- bzw. Minderarbeit in der Berichtswoche

1 000

Tatsächlich geleistete Arbeitsstunden	Erwerbstätige insgesamt	Davon lagen die in der Berichtswoche tatsächlich geleisteten Arbeitsstunden						
		gleich mit den normalerweise geleisteten Arbeitsstunden	niedriger als die normalerweise geleisteten Arbeitsstunden	davon wegen			höher als die normalerweise geleisteten Arbeitsstunden	darunter wegen Überstunden
				Krankheit, Unfall, Kur, Heilstättenbehandlung, Urlaub, Dienstbefreiung	Arbeitsstunden zu anderen Terminen geleistet	Sonstige Gründe (einschl. Kurzarbeit und ohne Angabe)		
I n s g e s a m t								
Land- und Forstwirtschaft; Fischerei								
0	6	-	6	/	-	/	-	-
1 - 9	/	/	/	/	/	/	/	-
10 - 20	6	/	/	/	-	/	/	-
21 - 30	9	8	/	/	-	/	/	/
31 - 35	12	11	/	/	-	/	/	/
36 - 39	10	9	/	/	/	-	/	/
40 - 44	148	145	/	/	/	/	/	/
45 und mehr	68	28	/	/	/	/	39	25
Zusammen	260	208	10	6	/	/	42	27
Produzierendes Gewerbe								
0	57	-	57	32	/	24	-	-
1 - 9	13	11	/	/	-	/	/	/
10 - 20	30	24	6	/	/	/	/	/
21 - 30	44	34	9	/	/	5	/	/
31 - 35	40	32	7	/	/	/	/	/
36 - 39	288	283	/	/	/	/	/	/
40 - 44	1 359	1 305	/	/	/	/	52	37
45 und mehr	458	105	/	/	/	/	349	255
Zusammen	2 290	1 793	90	39	7	44	406	295
Handel, Gastgewerbe und Verkehr								
0	47	-	47	28	/	19	-	-
1 - 9	17	15	/	/	/	/	/	/
10 - 20	65	58	6	/	/	/	/	/
21 - 30	125	113	8	/	/	/	/	/
31 - 35	39	30	5	/	/	/	/	/
36 - 39	160	155	/	/	/	/	/	/
40 - 44	668	640	/	/	/	/	26	17
45 und mehr	382	161	6	/	/	/	214	141
Zusammen	1 503	1 172	78	35	9	34	253	166
Sonstige Dienstleistungen								
0	87	-	87	47	/	38	-	-
1 - 9	34	30	/	/	/	/	/	/
10 - 20	111	99	11	/	/	/	/	/
21 - 30	212	190	15	/	6	7	7	/
31 - 35	114	98	10	/	/	/	6	/
36 - 39	200	193	/	/	/	/	/	/
40 - 44	1 488	1 434	/	/	/	/	50	30
45 und mehr	406	143	8	/	/	/	255	142
Zusammen	2 652	2 187	142	58	19	64	324	182
Selbständige								
0	7	-	7	/	/	/	-	-
1 - 9	5	/	/	/	-	/	/	/
10 - 20	18	15	/	/	/	/	/	/
21 - 30	8	7	/	/	/	/	/	/
31 - 35	5	/	/	/	/	/	/	/
36 - 39	/	/	/	/	-	/	/	/
40 - 44	88	83	/	/	/	/	/	/
45 und mehr	352	220	8	/	/	6	124	58
Zusammen	488	336	24	7	/	14	128	60

*) Klassifikation der Wirtschaftszweige, Ausgabe 1993 (WZ 93), Tiefengliederung für den Mikrozensus (siehe Anhang).

3 ERWERBSTÄTIGE

3.14 Erwerbstätige im April 1996 nach Wirtschaftsbereichen *) bzw. Stellung im Beruf, tatsächlich in der Berichtswoche vom 22. bis 28. April 1996 geleisteten Arbeitsstunden und Gründen für Mehr- bzw. Minderarbeit in der Berichtswoche

1 000

Tatsächlich geleistete Arbeitsstunden	Erwerbstätige insgesamt	Davon lagen die in der Berichtswoche tatsächlich geleisteten Arbeitsstunden						
		gleich mit den normalerweise geleisteten Arbeitsstunden	niedriger als die normalerweise geleisteten Arbeitsstunden	davon wegen			höher als die normalerweise geleisteten Arbeitsstunden	darunter wegen Überstunden
				Krankheit, Unfall, Kur, Heilstättenbehandlung, Urlaub, Dienstbefreiung	Arbeitsstunden zu anderen Terminen geleistet	Sonstige Gründe (einschl. Kurzarbeit und ohne Angabe)		
I n s g e s a m t								
Mithelfende Familienangehörige								
0	/	-	/	/	-	/	-	-
1 - 9	/	/	/	/	-	/	/	-
10 - 20	/	/	/	/	-	/	/	-
21 - 30	/	/	/	/	-	/	/	/
31 - 35	/	/	/	/	-	/	/	-
36 - 39	/	/	/	/	-	/	/	-
40 - 44	/	/	/	/	-	/	/	-
45 und mehr	/	/	/	/	-	/	/	/
Zusammen	14	12	/	/	-	/	/	/
Beamte								
0	5	-	5	/	-	/	-	-
1 - 9	/	/	/	/	-	/	/	-
10 - 20	/	/	/	/	/	-	/	-
21 - 30	/	/	/	/	/	/	/	/
31 - 35	/	/	/	/	/	/	/	/
36 - 39	12	11	/	/	/	/	/	-
40 - 44	156	151	/	/	/	/	/	/
45 und mehr	37	12	/	-	/	/	25	13
Zusammen	219	178	11	/	/	/	30	15
Angestellte 1)								
0	106	-	106	57	/	48	-	-
1 - 9	28	24	/	/	/	/	/	/
10 - 20	114	98	13	5	/	5	/	/
21 - 30	250	225	16	/	6	7	9	5
31 - 35	117	97	12	/	/	5	8	/
36 - 39	342	332	/	/	/	/	5	/
40 - 44	1 629	1 548	/	/	/	/	77	49
45 und mehr	513	122	7	/	/	/	384	238
Zusammen	3 098	2 447	165	71	20	74	486	301
Arbeiter 2)								
0	78	-	78	47	/	30	-	-
1 - 9	31	28	/	/	/	/	/	/
10 - 20	75	67	8	/	/	/	/	/
21 - 30	126	110	13	/	/	8	/	/
31 - 35	81	70	9	/	/	/	/	/
36 - 39	300	292	/	/	/	/	/	/
40 - 44	1 790	1 739	/	/	/	/	48	36
45 und mehr	407	81	/	/	/	/	323	254
Zusammen	2 888	2 387	120	56	11	53	381	295
Insgesamt								
0	197	-	197	111	/	83	-	-
1 - 9	66	58	7	/	/	/	/	/
10 - 20	212	185	23	8	/	11	/	/
21 - 30	389	345	32	6	9	17	13	8
31 - 35	205	171	22	/	/	11	11	6
36 - 39	658	640	10	/	/	/	8	/
40 - 44	3 665	3 524	10	/	/	/	131	87
45 und mehr	1 313	437	18	/	/	12	857	563
Insgesamt	6 706	5 360	320	138	36	146	1 026	670

*) Klassifikation der Wirtschaftszweige, Ausgabe 1993 (WZ 93), Tiefengliederung für den Mikrozensus (siehe Anhang).
 1) Einschl. Auszubildende in anerkannten kaufmännischen und technischen Ausbildungsberufen.
 2) Einschl. Auszubildende in anerkannten gewerblichen Ausbildungsberufen.

3 ERWERBSTÄTIGE

3.15 Erwerbstätige im April 1996 nach Familienstand, tatsächlich in der Berichtswoche vom 22. bis 28. April 1996 geleisteten Arbeitsstunden und Gründen für Mehr- bzw. Minderarbeit in der Berichtswoche

1 000

Tatsächlich geleistete Arbeitsstunden	Erwerbstätige insgesamt	Devon legen die in der Berichtswoche tatsächlich geleisteten Arbeitsstunden						
		gleich mit den normalerweise geleisteten Arbeitsstunden	niedriger als die normalerweise geleisteten Arbeitsstunden	davon wegen			höher als die normalerweise geleisteten Arbeitsstunden	darunter wegen Überstunden
				Krankheit, Unfall, Kur, Heilstättenbehandlung, Urlaub, Dienstbefreiung	Arbeitsstunden zu anderen Terminen geleistet	Sonstige Gründe (einschl. Kurzarbeit und ohne Angabe)		
M ä n n l i c h								
Ledig								
0	20	-	20	12	/	7	-	-
1 - 9	7	6	/	/	/	/	/	/
10 - 20	19	14	/	/	/	/	/	/
21 - 30	16	10	5	/	/	/	/	/
31 - 35	19	15	/	/	/	/	/	/
36 - 39	109	106	/	/	/	/	/	/
40 - 44	754	735	/	/	/	/	17	12
45 und mehr	208	65	/	/	/	/	140	100
Zusammen	1 151	951	39	16	/	19	160	112
Verheiratet								
0	54	-	54	40	/	14	-	-
1 - 9	13	11	/	/	/	/	/	/
10 - 20	30	23	6	/	/	/	/	/
21 - 30	23	15	8	/	/	/	/	/
31 - 35	34	26	7	/	/	/	/	/
36 - 39	233	230	/	/	/	/	/	/
40 - 44	1 231	1 180	/	/	/	/	46	32
45 und mehr	704	232	10	/	/	6	463	310
Zusammen	2 322	1 717	93	49	12	32	512	343
Verwitwet / Geschieden								
0	6	-	6	/	/	/	-	-
1 - 9	/	/	/	/	/	/	/	/
10 - 20	/	/	/	/	/	/	/	/
21 - 30	/	/	/	/	/	/	/	/
31 - 35	5	/	/	/	/	/	/	/
36 - 39	26	25	/	/	/	/	/	/
40 - 44	119	114	/	/	/	/	/	/
45 und mehr	66	24	/	/	/	/	41	27
Zusammen	231	174	11	6	/	/	46	30
Zusammen								
0	80	-	80	56	/	22	-	-
1 - 9	21	18	/	/	/	/	/	/
10 - 20	53	41	11	/	/	5	/	/
21 - 30	42	27	14	/	/	7	/	/
31 - 35	58	46	11	/	/	5	/	/
36 - 39	368	361	5	/	/	/	/	/
40 - 44	2 104	2 029	6	/	/	/	68	46
45 und mehr	977	320	13	/	/	8	644	437
Zusammen	3 704	2 842	144	70	18	55	718	486

3 ERWERBSTÄTIGE

3.15 Erwerbstätige im April 1996 nach Familienstand, tatsächlich in der Berichtswoche vom 22. bis 28. April 1996 geleisteten Arbeitsstunden und Gründen für Mehr- bzw. Minderarbeit in der Berichtswoche

1 000

Tatsächlich geleistete Arbeitsstunden	Erwerbstätige insgesamt	Davon legen die in der Berichtswoche tatsächlich geleisteten Arbeitsstunden						
		gleich mit den normalerweise geleisteten Arbeitsstunden	niedriger als die normalerweise geleisteten Arbeitsstunden	davon wegen			höher als die normalerweise geleisteten Arbeitsstunden	darunter wegen Überstunden
				Krankheit, Unfall, Kur, Heilstättenbehandlung, Urlaub, Dienstbefreiung	Arbeitsstunden zu anderen Terminen geleistet	Sonstige Gründe (einschl. Kurzarbeit und ohne Angabe)		
Weiblich								
Ledig								
0	30	-	30	11	/	19	-	-
1 - 9	9	8	/	/	/	/	/	-
10 - 20	25	20	/	/	/	/	/	-
21 - 30	45	36	8	/	/	5	/	/
31 - 35	24	20	/	/	/	/	/	/
36 - 39	73	70	/	/	/	/	/	/
40 - 44	404	389	/	/	/	/	14	9
45 und mehr	63	20	/	/	/	/	42	25
Zusammen	674	564	50	14	/	31	60	37
Verheiratet								
0	74	-	74	36	/	37	-	-
1 - 9	29	25	/	/	/	/	/	/
10 - 20	123	114	7	/	/	/	/	/
21 - 30	276	257	9	/	/	/	10	6
31 - 35	105	92	6	/	/	/	8	6
36 - 39	184	177	/	/	/	/	5	/
40 - 44	980	936	/	/	/	/	43	27
45 und mehr	229	83	/	/	/	/	144	84
Zusammen	2 001	1 683	106	43	10	53	211	126
Verheiratet, darunter mit Kindern unter 10 Jahren								
0	40	-	40	8	/	32	-	-
1 - 9	6	5	/	/	/	/	/	/
10 - 20	38	35	/	/	/	/	/	/
21 - 30	86	81	/	/	/	/	/	/
31 - 35	33	27	/	/	/	/	/	/
36 - 39	46	44	/	/	/	/	/	/
40 - 44	250	237	/	/	/	/	12	8
45 und mehr	48	16	/	/	/	/	31	19
Zusammen	548	445	51	10	/	37	52	32
Verwitwet / Geschieden								
0	13	-	13	8	/	/	-	-
1 - 9	8	7	/	/	/	/	/	/
10 - 20	12	10	/	/	/	/	/	/
21 - 30	26	24	/	/	/	/	/	/
31 - 35	17	14	/	/	/	/	/	/
36 - 39	33	32	/	/	/	/	/	/
40 - 44	176	169	/	/	/	/	6	/
45 und mehr	42	14	/	/	/	/	28	16
Zusammen	327	271	20	10	/	7	37	22
Zusammen								
0	117	-	117	55	/	61	-	-
1 - 9	45	40	/	/	/	/	/	/
10 - 20	159	144	19	/	/	6	/	/
21 - 30	347	317	18	/	5	10	12	7
31 - 35	147	126	11	/	/	5	10	6
36 - 39	290	279	/	/	/	/	7	/
40 - 44	1 561	1 494	/	/	/	/	63	41
45 und mehr	335	117	/	/	/	/	213	126
Zusammen	3 002	2 518	176	68	18	90	308	184

3 ERWERBSTÄTIGE

3.15 Erwerbstätige im April 1996 nach Familienstand, tatsächlich in der Berichtswoche vom 22. bis 28. April 1996 geleisteten Arbeitsstunden und Gründen für Mehr- bzw. Minderarbeit in der Berichtswoche

1 000

Tatsächlich geleistete Arbeitsstunden	Erwerbstätige insgesamt	Davon lagen die in der Berichtswoche tatsächlich geleisteten Arbeitsstunden						
		gleich mit den normalerweise geleisteten Arbeitsstunden	niedriger als die normalerweise geleisteten Arbeitsstunden	davon wegen			höher als die normalerweise geleisteten Arbeitsstunden	darunter wegen Überstunden
				Krankheit, Unfall, Kur, Heilstättenbehandlung, Urlaub, Dienstbefreiung	Arbeitsstunden zu anderen Terminen geleistet	Sonstige Gründe (einschl. Kurzarbeit und ohne Angabe)		

Insgesamt

Ledig

0	50	-	50	23	/	26	-	-
1 - 9	16	14	/	/	/	/	/	/
10 - 20	43	34	8	/	/	/	/	/
21 - 30	61	46	13	/	/	9	/	/
31 - 35	44	35	6	/	/	/	/	/
36 - 39	182	176	/	/	/	/	/	/
40 - 44	1 158	1 125	/	/	/	/	31	21
45 und mehr	271	85	/	/	/	/	182	125
Zusammen	1 825	1 515	89	30	9	50	220	149

Verheiratet

0	128	-	128	75	/	51	-	-
1 - 9	42	36	5	/	/	/	/	/
10 - 20	153	138	13	/	/	6	/	/
21 - 30	299	272	16	/	6	8	10	6
31 - 35	139	118	13	/	/	6	8	/
36 - 39	418	407	5	/	/	/	6	/
40 - 44	2 211	2 116	6	/	/	/	89	59
45 und mehr	933	315	13	/	/	8	606	394
Zusammen	4 322	3 401	199	92	22	85	722	469

Verwitwet / Geschieden

0	19	-	19	13	/	6	-	-
1 - 9	9	8	/	/	/	/	/	/
10 - 20	16	13	/	/	/	/	/	/
21 - 30	30	26	/	/	/	/	/	/
31 - 35	22	18	/	/	/	/	/	/
36 - 39	58	57	/	/	/	/	/	/
40 - 44	295	283	/	/	/	/	11	7
45 und mehr	108	38	/	/	/	/	69	43
Zusammen	559	445	31	16	/	11	83	52

Insgesamt

0	197	-	197	111	/	83	-	-
1 - 9	66	58	7	/	/	/	/	/
10 - 20	212	185	23	8	/	11	/	/
21 - 30	389	345	32	6	9	17	13	8
31 - 35	205	171	22	/	7	11	11	6
36 - 39	658	640	10	/	/	/	8	/
40 - 44	3 665	3 524	10	/	/	/	131	87
45 und mehr	1 313	437	18	/	/	12	857	563
Insgesamt	6 706	5 360	320	138	36	146	1 026	670

3 ERWERBSTÄTIGE

3.16.1 Abhängig Erwerbstätige im April 1996 nach Altersgruppen, Familienstand, normalerweise je Woche geleisteten Arbeitsstunden, Wirtschaftsunterbereichen, Abschluß an einer allgemeinbildenden Schule, berufsbildendem oder Hochschulabschluß und Art des Arbeitsvertrages

1 000

Gegenstand der Nachweisung	Abhängig Erwerbstätige insgesamt	Darunter Art des Arbeitsvertrages						
		unbe- fristet	be- fristet	darunter Grund der Befristung				
				Aus- bildung	Dauer- stellung nicht zu finden	Dauer- stellung nicht ge- wünscht	Probe- zeit- Arbeits- vertrag	Sonstige Gründe
M ä n n l i c h								
Alter von ... bis unter ... Jahren								
15 - 20	206	12	193	174	/	/	/	17
20 - 25	327	199	126	36	/	/	8	75
25 - 30	391	340	49	10	7	/	8	22
30 - 35	496	453	42	7	9	/	8	17
35 - 40	471	433	36	/	9	/	6	18
40 - 45	455	414	38	/	12	/	6	16
45 - 50	341	307	33	/	10	/	/	16
50 - 55	330	293	36	/	13	/	/	18
55 - 60	281	233	46	/	18	/	/	24
60 - 65	52	46	/	-	/	/	-	/
65 und mehr	6	/	/	-	-	/	/	/
Zusammen	3 355	2 736	605	236	85	7	45	228
Familienstand								
ledig	1 098	698	396	222	24	/	22	124
verheiratet	2 052	1 866	177	12	50	/	20	87
verwitwet	23	18	/	/	/	/	/	/
geschieden	182	153	28	/	9	/	/	14
Normalerweise geleistete Arbeitsstunden								
unter 20 Stunden	43	28	13	/	/	/	/	6
20 Stunden	12	6	6	/	/	/	/	/
21 - 35 Stunden	81	50	31	/	13	/	/	11
36 Stunden und mehr	3 219	2 652	555	228	68	/	42	208
Wirtschaftsunterbereich 1)								
Land- und Forstwirtschaft; Fischerei	138	101	36	6	13	/	/	15
Bergbau und Verarbeitendes Gewerbe	681	592	86	41	9	/	11	23
Energie- und Wasserversorgung	58	53	5	/	/	-	/	/
Baugewerbe	976	803	171	106	19	/	17	27
Handel und Gastgewerbe	359	305	51	34	/	/	/	7
Verkehr und Nachrichtenübermittlung	255	236	18	8	/	/	/	/
Kredit- und Versicherungsgewerbe	35	29	6	/	/	-	/	/
Grundstückswesen, Vermietung, Dienstleistungen für Unternehmen	135	115	19	/	/	/	/	7
Öffentliche Verwaltung u.ä.	360	238	118	10	15	/	/	91
Öffentliche und private Dienstleistungen (ohne öffentliche Verwaltung)	358	265	93	18	18	/	/	50
Mit Angabe eines allgemeinen Schulabschlusses zusammen								
3 247	2 651	583	229	82	6	43	218	
davon:								
Haupt-(Volls-)schulabschluß	531	425	103	29	29	/	7	36
Abschluß der allgemeinbildenden polytechnischen Oberschule in der ehemaligen DDR								
1 962	1 681	274	91	38	/	30	110	
Realschul- oder gleichwertiger Abschluß								
181	77	103	84	/	/	/	15	
Fachhoch-/Hochschulreife								
573	467	103	24	13	/	5	56	
Mit Angabe eines berufsbildenden oder Hochschulabschlusses zusammen								
2 932	2 574	345	31	76	6	41	186	
davon:								
Lehr-/Anlernausbildung 2)								
2 084	1 822	255	22	56	/	34	137	
Fachschulabschluß 3)								
359	324	34	/	9	/	/	18	
Fachhochschulabschluß 4)								
146	132	13	/	/	/	/	8	
Universitätsabschluß 5)								
342	297	43	6	10	/	/	23	

1) Klassifikation der Wirtschaftszweige, Ausgabe 1993 (WZ 93), Tiefengliederung für den Mikrozensus (siehe Anhang).
 2) Einschl. gleichwertiger Berufsfachschulabschluß sowie berufliches Praktikum.
 3) Einschl. einer Meister-/Technikerausbildung, Abschluß der Fachschule in der ehemaligen DDR.
 4) Einschl. Ingenieurschul- und Verwaltungsfachhochschulabschluß.
 5) Einschl. Lehrerausbildung.

3.16.1 Abhängig Erwerbstätige im April 1996 nach Altersgruppen, Familienstand, normalerweise je Woche geleisteten Arbeitsstunden, Wirtschaftsunterbereichen, Abschluß an einer allgemeinbildenden Schule, berufsbildendem oder Hochschulabschluß und Art des Arbeitsvertrages

1 000

Gegenstand der Nachweisung	Abhängig Erwerbstätige insgesamt	Darunter Art des Arbeitsvertrages						
		unbefristet	befristet	darunter Grund der Befristung				
				Ausbildung	Dauerstellung nicht zu finden	Dauerstellung nicht gewünscht	Probezeit-Arbeitsvertrag	Sonstige Gründe
Weiblich								
Alter von ... bis unter ... Jahren								
15 - 20	139	8	124	121	/	/	/	/
20 - 25	225	155	67	43	6	/	/	12
25 - 30	322	270	48	12	10	/	/	21
30 - 35	441	382	57	9	18	/	/	23
35 - 40	422	365	52	7	16	/	/	24
40 - 45	419	368	46	/	16	/	/	22
45 - 50	319	277	38	/	15	/	/	18
50 - 55	312	269	38	/	19	/	/	16
55 - 60	239	199	36	/	16	/	/	18
60 - 65	13	10	/	/	/	/	/	/
65 und mehr	5	/	/	/	/	/	/	/
Zusammen	2 849	2 306	511	201	117	6	24	156
Familienstand								
Ledig	654	413	237	171	19	/	8	36
Verheiratet	1 884	1 629	229	26	83	/	14	99
Verwitwet	69	58	10	/	/	/	/	6
Geschieden	241	206	35	/	11	/	/	16
Normalerweise geleistete Arbeitsstunden								
unter 20 Stunden	102	77	20	/	/	/	/	10
20 Stunden	93	80	11	/	/	/	/	6
21 - 35 Stunden	501	426	73	/	28	/	6	32
36 Stunden und mehr	2 153	1 723	407	194	81	/	17	108
Wirtschaftsunterbereich 1)								
Land- und Forstwirtschaft; Fischerei	99	54	43	7	17	/	/	17
Bergbau und Verarbeitendes Gewerbe	301	254	42	15	8	/	/	15
Energie- und Wasserversorgung	20	18	/	/	/	/	/	/
Baugewerbe	127	98	24	10	6	/	/	6
Handel und Gastgewerbe	589	488	92	55	10	/	9	16
Verkehr und Nachrichtenübermittlung	122	108	12	6	/	/	/	/
Kredit- und Versicherungsgewerbe	81	73	9	6	/	/	/	/
Grundstückswesen, Vermietung, Dienstleistungen für Unternehmen	171	139	30	13	8	/	/	8
Öffentliche Verwaltung u.ä.	420	330	87	20	28	/	/	34
Öffentliche und private Dienstleistungen (ohne öffentliche Verwaltung)	919	744	171	68	36	/	6	56
Mit Angabe eines allgemeinen Schulabschlusses zusammen	2 759	2 234	495	195	115	6	24	150
davon:								
Haupt-(Volks-)schulabschluß	408	323	79	13	32	/	/	29
Abschluß der allgemeinbildenden polytechnischen Oberschule in der ehemaligen DDR	1 694	1 423	254	79	66	/	16	86
Realschul- oder gleichwertiger Abschluß	169	89	78	68	/	/	/	/
Fachhoch-/Hochschulreife	488	398	84	36	12	/	/	30
Mit Angabe eines berufsbildenden oder Hochschulabschlusses zusammen	2 487	2 144	316	41	104	5	22	138
davon:								
Lehr-/Anlernausbildung 2)	1 569	1 325	224	29	81	/	16	91
Fachschulabschluß 3)	560	507	49	5	13	/	/	28
Fachhochschulabschluß 4)	112	101	10	/	/	/	/	6
Universitätsabschluß 5)	246	210	33	7	8	/	/	15

1) Klassifikation der Wirtschaftszweige, Ausgabe 1993 (WZ 93), Tiefengliederung für den Mikrozensus (siehe Anhang).
 2) Einschl. gleichwertiger Berufsfachschulabschluß sowie berufliches Praktikum.
 3) Einschl. einer Meister-/Technikerausbildung, Abschluß der Fachschule in der ehemaligen DDR.
 4) Einschl. Ingenieurschul- und Verwaltungsfachhochschulabschluß.
 5) Einschl. Lehrerausbildung.

3 ERWERBSTÄTIGE

3.16.1 Abhängig Erwerbstätige im April 1996 nach Altersgruppen, Familienstand, normalerweise je Woche geleisteten Arbeitsstunden, Wirtschaftsunterbereichen, Abschluß an einer allgemeinbildenden Schule, berufsbildendem oder Hochschulabschluß und Art des Arbeitsvertrages

1 000

Gegenstand der Nachweisung	Abhängig Erwerbstätige insgesamt	Darunter Art des Arbeitsvertrages							
		unbe- fristet	be- fristet	darunter Grund der Befristung					Sonstige Gründe
				Aus- bildung	Dauer- stellung nicht zu finden	Dauer- stellung nicht ge- wünscht	Probe- zeit- Arbeits- vertrag		
I n s g e s a m t									
Alter von ... bis unter ... Jahren									
15 - 20	339	21	318	295	/	/	/	19	
20 - 25	552	354	194	80	11	/	13	87	
25 - 30	713	610	97	22	17	/	12	43	
30 - 35	938	834	99	16	27	/	12	41	
35 - 40	892	798	89	9	24	/	11	41	
40 - 45	874	782	84	7	28	/	9	38	
45 - 50	660	583	71	/	25	/	6	34	
50 - 55	642	561	74	/	32	/	/	34	
55 - 60	520	432	83	/	34	/	/	42	
60 - 65	65	56	7	/	/	/	/	/	
65 und mehr	11	9	/	/	/	/	/	/	
Insgesamt	6 204	5 042	1 116	437	203	13	69	384	
Familienstand									
Ledig	1 753	1 111	633	392	44	5	30	160	
Verheiratet	3 938	3 495	406	38	133	6	34	186	
Verwitwet	92	76	15	/	6	/	/	8	
Geschieden	423	359	63	6	20	/	/	30	
Normalerweise geleistete Arbeitsstunden									
unter 20 Stunden	145	105	33	/	8	/	/	17	
20 Stunden	105	86	17	/	/	/	/	8	
21 - 35 Stunden	582	475	104	8	41	/	8	43	
36 Stunden und mehr	5 372	4 375	962	422	149	8	59	316	
Wirtschaftsunterbereich 1)									
Land- und Forstwirtschaft; Fischerei	237	155	79	13	31	/	/	32	
Bergbau und Verarbeitendes Gewerbe	981	846	128	56	18	/	14	38	
Energie- und Wasserversorgung	78	71	8	/	/	/	/	/	
Baugewerbe	1 103	901	195	115	25	/	18	33	
Handel und Gastgewerbe	948	793	143	90	15	/	14	22	
Verkehr und Nachrichtenübermittlung	377	344	31	14	/	/	/	8	
Kredit- und Versicherungsgewerbe	117	102	15	10	/	/	/	/	
Grundstückswesen, Vermietung, Dienstleistungen für Unternehmen	306	254	50	18	12	/	/	15	
Öffentliche Verwaltung u.ä.	780	568	205	30	43	/	/	125	
Öffentliche und private Dienstleistungen (ohne öffentliche Verwaltung)	1 277	1 008	264	86	55	/	11	106	
Mit Angabe eines allgemeinen Schulabschlusses zusammen	6 006	4 884	1 079	424	197	13	67	368	
davon:									
Haupt-(Volks-)schulabschluß	940	748	182	42	61	/	9	66	
Abschluß der allgemeinbildenden polytechnischen Oberschule in der ehemaligen DDR	3 656	3 104	528	170	105	5	46	196	
Realschul- oder gleichwertiger Abschluß	349	167	181	152	5	/	/	20	
Fachhoch-/Hochschulreife	1 061	866	187	60	26	/	9	86	
Mit Angabe eines berufsbildenden oder Hochschulabschlusses zusammen	5 418	4 718	660	72	181	11	63	324	
davon:									
Lehr-/Anlernausbildung 2)	3 653	3 147	479	51	137	7	50	228	
Fachschulabschluß 3)	920	831	83	8	22	/	6	44	
Fachhochschulabschluß 4)	258	234	23	/	/	/	/	14	
Universitätsabschluß 5)	587	507	76	12	18	/	/	38	

1) Klassifikation der Wirtschaftszweige, Ausgabe 1993 (WZ 93), Tiefengliederung für den Mikrozensus (siehe Anhang).
 2) Einschl. gleichwertiger Berufsfachschulabschluß sowie berufliches Praktikum.
 3) Einschl. einer Meister-/Technikerausbildung, Abschluß der Fachschule in der ehemaligen DDR.
 4) Einschl. Ingenieurschul- und Verwaltungsfachhochschulabschluß.
 5) Einschl. Lehrerausbildung.

3 ERWERBSTÄTIGE

3.16.2 Abhängig Erwerbstätige im April 1996 nach Altersgruppen, Familienstand, normalerweise je Woche geleisteten Arbeitsstunden, Wirtschaftsunterbereichen, Abschluß an einer allgemeinbildenden Schule, berufsbildendem oder Hochschulabschluß und Art des Arbeitsvertrages

1 000

Gegenstand der Nachweisung	Abhängig Erwerbstätige insgesamt	darunter Art des Arbeitsvertrages				Abhängig Erwerbstätige ohne Auszubildende 1)	darunter Art des Arbeitsvertrages			
		unbe- fristet	be- fristet	dar. Dauer der Befristung			unbe- fristet	be- fristet	dar. Dauer der Befristung	
				unter 1 Monat bis 36 Monate	mehr als 36 Monate				unter 1 Monat bis 36 Monate	mehr als 36 Monate
M ä n n l i c h										
Alter von ... bis unter ... Jahren										
15 - 20	206	12	193	149	39	35	12	22	20	/
20 - 25	327	199	126	103	19	296	199	95	80	12
25 - 30	391	340	49	40	7	387	340	45	37	7
30 - 35	496	453	42	36	5	494	453	39	33	5
35 - 40	471	433	36	32	/	470	433	36	32	/
40 - 45	455	414	38	33	/	454	414	37	32	/
45 - 50	341	307	33	28	/	341	307	33	28	/
50 - 55	330	293	36	31	/	330	293	36	31	/
55 - 60	281	233	46	40	5	281	233	46	40	5
60 - 65	52	46	/	/	/	52	46	/	/	/
65 und mehr	6	/	/	/	/	6	/	/	/	/
Zusammen	3 355	2 736	605	498	89	3 145	2 736	395	338	43
Familienstand										
Ledig	1 098	698	396	320	65	891	698	188	163	19
Verheiratet	2 052	1 866	177	149	21	2 049	1 866	174	147	21
Verwitwet	23	18	/	/	/	23	18	/	/	/
Geschieden	182	153	28	26	/	181	153	27	25	/
Normalerweise geleistete Arbeitsstunden										
unter 20 Stunden	43	28	13	12	/	43	28	13	12	/
20 Stunden	12	6	6	/	/	12	6	6	/	/
21 - 35 Stunden	81	50	31	28	/	78	50	28	26	/
36 Stunden und mehr	3 219	2 652	555	453	86	3 012	2 652	347	295	40
Wirtschaftsunterbereich 2)										
Land- und Forstwirtschaft; Fischerei	138	101	36	34	/	133	101	31	29	/
Bergbau und Verarbeitendes Gewerbe	681	592	86	68	15	642	592	48	41	/
Energie- und Wasserversorgung	58	53	5	/	/	55	53	/	/	/
Baugewerbe	976	803	171	143	22	877	803	73	66	/
Handel und Gastgewerbe	359	305	51	40	10	326	305	18	16	/
Verkehr und Nachrichtenübermittlung	255	236	18	14	/	247	236	11	9	/
Kredit- und Versicherungsgewerbe	35	29	6	5	/	31	29	/	/	/
Grundstücksweesen, Vermietung, Dienstleistungen für Unternehmen	135	115	19	16	/	131	115	16	13	/
Öffentliche Verwaltung u.ä.	360	238	118	92	23	355	238	113	88	22
Öffentliche und private Dienstl. (ohne öffentliche Verwaltung)	358	265	93	82	9	347	265	82	73	7
Mit Angabe eines allgemeinen Schulabschlusses zusammen										
davon:	3 247	2 651	583	481	86	3 043	2 651	379	326	41
Haupt-(Volks-)schulabschluß	531	425	103	91	9	506	425	77	69	5
Abschluß der allgemeinbildenden polytechnischen Oberschule in der ehemaligen DDR	1 962	1 681	274	230	35	1 881	1 681	193	167	19
Realschul- oder gleichwertiger Abschluß	181	77	103	75	26	98	77	20	16	/
Fachhoch-/Hochschulreife	673	467	103	85	16	559	467	89	73	14
Mit Angabe eines berufsbildenden oder Hochschulabschlusses zusammen										
davon:	2 932	2 574	345	293	40	2 920	2 574	333	284	38
Lehr-/Anlernausbildung 3)	2 084	1 822	255	222	23	2 075	1 822	245	215	22
Fachschulabschluß 4)	359	324	34	28	/	359	324	33	27	/
Fachhochschulabschluß 5)	146	132	13	10	/	146	132	13	10	/
Universitätsabschluß 6)	342	297	43	33	10	341	297	42	32	10

1) Zu den Auszubildenden zählen auch Praktikanten und Personen, die sich in Umschulung befinden.
 2) Klassifikation der Wirtschaftszweige, Ausgabe 1993 (WZ 93), Tiefengliederung für den Mikrozensus (siehe Anhang).
 3) Einschl. gleichwertiger Berufsfachschulabschluß sowie berufliches Praktikum.
 4) Einschl. einer Meister-/Technikerausbildung, Abschluß der Fachschule in der ehemaligen DDR.
 5) Einschl. Ingenieurschul- und Verwaltungsfachhochschulabschluß.
 6) Einschl. Lehrerausbildung.

3 ERWERBSTÄTIGE

3.16.2 Abhängig Erwerbstätige im April 1996 nach Altersgruppen, Familienstand, normalerweise je Woche geleisteten Arbeitsstunden, Wirtschaftsunterbereichen, Abschluß an einer allgemeinbildenden Schule, berufsbildendem oder Hochschulabschluß und Art des Arbeitsvertrages

1 000

Gegenstand der Nachweisung	Abhängig Erwerbstätige insgesamt	darunter Art des Arbeitsvertrages				Abhängig Erwerbstätige ohne Auszubildende 1)	darunter Art des Arbeitsvertrages			
		unbefristet*	befristet	dar. Dauer der Befristung			unbefristet	befristet	dar. Dauer der Befristung	
				unter 1 Monat bis 36 Monate	mehr als 36 Monate				unter 1 Monat bis 36 Monate	mehr als 36 Monate
Weiblich										
Alter von ... bis unter ... Jahren										
15 - 20	133	8	124	108	13	14	8	6	/	/
20 - 25	225	155	67	59	6	187	155	30	26	/
25 - 30	322	270	48	43	/	318	270	45	40	/
30 - 35	441	382	57	53	/	439	382	55	51	/
35 - 40	422	365	52	47	/	420	365	51	45	/
40 - 45	419	368	46	41	/	418	368	46	41	/
45 - 50	319	277	38	35	/	318	277	38	34	/
50 - 55	312	269	38	35	/	312	269	38	35	/
55 - 60	239	199	36	33	/	239	199	36	33	/
60 - 65	13	10	/	/	/	13	10	/	/	/
65 und mehr	5	/	/	/	-	5	/	/	/	-
Zusammen	2 849	2 306	511	457	40	2 683	2 306	346	312	24
Familienstand										
Ledig	654	413	237	208	23	498	413	81	71	6
Verheiratet	1 884	1 629	229	208	14	1 877	1 629	221	201	14
Verwitwet	69	58	10	10	/	69	58	10	9	/
Geschieden	241	206	35	31	/	240	206	34	30	/
Normalerweise geleistete Arbeitsstunden										
unter 20 Stunden	102	77	20	17	/	102	77	20	17	/
20 Stunden	93	80	11	10	/	93	80	11	10	/
21 - 35 Stunden	501	426	73	67	/	499	426	70	65	/
36 Stunden und mehr	2 153	1 723	407	364	33	1 990	1 723	244	221	17
Wirtschaftsunterbereich 2)										
Land- und Forstwirtschaft; Fischerei	99	54	43	41	/	94	54	38	37	/
Bergbau und Verarbeitendes Gewerbe	301	254	42	37	/	288	254	29	27	/
Energie- und Wasserversorgung	20	18	/	/	/	19	18	/	/	/
Baugewerbe	127	98	24	22	/	119	98	16	15	/
Handel und Gastgewerbe	589	488	92	83	6	539	488	42	37	/
Verkehr und Nachrichtenübermittlung	122	108	12	11	/	116	108	7	6	/
Kredit- und Versicherungsgewerbe	81	73	9	7	/	76	73	/	/	/
Grundstückswesen, Vermietung, Dienstleistungen für Unternehmen	171	139	30	27	/	159	139	19	17	/
Öffentliche Verwaltung u.ä.	420	330	87	76	9	404	330	71	63	6
Öffentliche und private Dienstl. (ohne öffentliche Verwaltung)	919	744	171	150	16	868	744	120	107	10
Mit Angabe eines allgemeinen Schulabschlusses zusammen	2 759	2 234	495	444	38	2 598	2 234	335	303	22
davon:										
Haupt-(Volks-)schulabschluß	408	323	79	74	/	399	323	69	65	/
Abschluß der allgemeinbildenden polytechnischen Oberschule in der ehemaligen DDR	1 694	1 423	254	230	16	1 634	1 423	195	177	11
Realschul- oder gleichwertiger Abschluß	169	89	78	68	9	102	89	12	11	/
Fachhoch-/Hochschulreife	488	398	84	72	10	463	398	59	51	7
Mit Angabe eines berufsbildenden oder Hochschulabschlusses zusammen	2 487	2 144	316	285	22	2 474	2 144	303	274	20
davon:										
Lehr-/Anlernausbildung 3)	1 569	1 325	224	207	11	1 558	1 325	213	197	10
Fachschulabschluß 4)	560	507	49	43	/	559	507	48	42	/
Fachhochschulabschluß 5)	112	101	10	8	/	112	101	9	8	/
Universitätsabschluß 6)	246	210	33	28	/	245	210	33	27	/

1) Zu den Auszubildenden zählen auch Praktikanten und Personen, die sich in Umschulung befinden.
 2) Klassifikation der Wirtschaftszweige, Ausgabe 1993 (WZ 93), Tiefengliederung für den Mikrozensus (siehe Anhang).
 3) Einschl. gleichwertiger Berufsfachschulabschluß sowie berufliches Praktikum.
 4) Einschl. einer Meister-/Technikerausbildung, Abschluß der Fachschule in der ehemaligen DDR.
 5) Einschl. Ingenieurschul- und Verwaltungsfachhochschulabschluß.
 6) Einschl. Lehrerausbildung.

3 ERWERBSTÄTIGE

3.16.2 Abhängig Erwerbstätige im April 1996 nach Altersgruppen, Familienstand, normalerweise je Woche geleisteten Arbeitsstunden, Wirtschaftsunterbereichen, Abschluß an einer allgemeinbildenden Schule, berufsbildendem oder Hochschulabschluß und Art des Arbeitsvertrages

1 000

Gegenstand der Nachweisung	Abhängig Erwerbstätige insgesamt	darunter Art des Arbeitsvertrages				Abhängig Erwerbstätige ohne Auszubildende: 1)	darunter Art des Arbeitsvertrages			
		unbefristet	befristet	dar. Dauer der Befristung			unbefristet	befristet	dar. Dauer der Befristung	
				unter 1 Monat bis 36 Monate	mehr als 36 Monate				unter 1 Monat bis 36 Monate	mehr als 36 Monate
Insgesamt										
Alter von ... bis unter ... Jahren										
15 - 20	339	21	318	258	52	49	21	28	25	/
20 - 25	552	354	194	163	25	483	354	125	106	14
25 - 30	713	610	97	84	11	706	610	90	78	10
30 - 35	938	834	99	89	8	933	834	94	84	8
35 - 40	892	798	89	79	6	890	798	86	77	6
40 - 45	874	782	84	74	7	872	782	83	73	7
45 - 50	660	583	71	63	6	659	583	70	62	6
50 - 55	642	561	74	67	5	641	561	74	66	5
55 - 60	520	432	83	73	8	520	432	83	73	8
60 - 65	65	56	7	/	/	65	56	7	/	/
65 und mehr	11	9	/	/	/	11	9	/	/	/
Insgesamt	6 204	5 042	1 116	955	129	5 828	5 042	740	650	67
Familienstand										
Ledig	1 753	1 111	633	527	88	1 389	1 111	269	234	25
Verheiratet	3 936	3 495	406	358	36	3 926	3 495	395	348	35
Verwitwet	92	76	15	13	/	92	76	15	13	/
Geschieden	423	359	63	57	/	421	359	61	55	/
Normalerweise geleistete Arbeitsstunden										
unter 20 Stunden	145	105	33	29	/	145	105	33	29	/
20 Stunden	105	86	17	14	/	105	86	17	14	/
21 - 35 Stunden	582	475	104	95	6	577	475	98	91	/
36 Stunden und mehr	5 372	4 375	962	817	119	5 001	4 375	592	516	57
Wirtschaftsunterbereich 2)										
Land- und Forstwirtschaft; Fischerei	237	155	79	75	/	227	155	69	66	/
Bergbau und Verarbeitendes Gewerbe	981	846	128	106	18	930	846	76	67	6
Energie- und Wasserversorgung	78	71	8	5	/	74	71	/	/	/
Baugewerbe	1 103	901	195	165	23	996	901	88	80	/
Handel und Gastgewerbe	948	793	143	123	16	885	793	60	53	/
Verkehr und Nachrichtenübermittlung	377	344	31	25	/	364	344	18	16	/
Kredit- und Versicherungsgewerbe	117	102	15	12	/	107	102	/	/	/
Grundstückswesen, Vermietung, Dienstleistungen für Unternehmen	306	254	50	43	/	291	254	35	30	/
Öffentliche Verwaltung u.ä.	780	568	205	168	32	759	568	184	151	29
Öffentliche und private Dienstl. (ohne öffentliche Verwaltung)	1 277	1 008	264	233	25	1 215	1 008	201	180	17
Mit Angabe eines allgemeinen Schulabschlusses zusammen	6 006	4 884	1 079	926	124	5 642	4 884	714	630	63
davon:										
Haupt-(Volks-)schulabschluß	940	748	182	165	13	904	748	146	135	9
Abschluß der allgemeinbildenden polytechnischen Oberschule in der ehemaligen DDR	3 656	3 104	528	460	51	3 516	3 104	388	344	30
Realschul- oder gleichwertiger Abschluß	349	167	181	143	34	200	167	32	27	/
Fachhoch-/Hochschulreife	1 061	866	187	157	26	1 022	866	148	124	21
Mit Angabe eines berufsbildenden oder Hochschulabschlusses zusammen	5 418	4 718	660	579	61	5 394	4 718	636	558	59
davon:										
Lehr-/Anlernausbildung 3)	3 653	3 147	479	429	34	3 632	3 147	459	412	32
Fachschulabschluß 4)	920	831	83	71	9	918	831	80	69	9
Fachhochschulabschluß 5)	258	234	23	19	/	258	234	22	18	/
Universitätsabschluß 6)	587	507	76	60	14	586	507	75	59	14

1) Zu den Auszubildenden zählen auch Praktikanten und Personen, die sich in Umschulung befinden.
 2) Klassifikation der Wirtschaftszweige, Ausgabe 1993 (WZ 93), Tiefengliederung für den Mikrozensus (siehe Anhang).
 3) Einschl. gleichwertiger Berufsfachschulabschluß sowie berufliches Praktikum.
 4) Einschl. einer Meister-/Technikerausbildung, Abschluß der Fachschule in der ehemaligen DDR.
 5) Einschl. Ingenieurschul- und Verwaltungsfachhochschulabschluß.
 6) Einschl. Lehrerausbildung.

3 ERWERBSTÄTIGE

3.17 Abhängig Erwerbstätige im April 1996 nach Altersgruppen, Familienstand, normalerweise je Woche geleisteten Arbeitsstunden, Wirtschaftsunterbereichen, Abschluß an einer allgemeinbildenden Schule, berufsbildendem oder Hochschulabschluß und Art der ausgeübten Tätigkeit

1 000

Gegenstand der Nachweisung	Abhängig Erwerbstätige insgesamt	Art der ausgeübten Tätigkeit								
		Vollzeit	Teilzeit	davon						
				weil Vollzeittätigkeit nicht zu finden	wegen Schulausbildung oder sonstiger Aus- und Fortbildung	aufgrund von Krankheit, Unfallfolgen	wegen persönlicher oder familiärer Verpflichtungen	weil Vollzeittätigkeit aus anderen Gründen nicht gewünscht	ohne Angabe des Grundes	
M ä n n l i c h										
Alter von ... bis unter ... Jahren										
15 - 20	206	204	/	/	/	-	-	/	-	
20 - 25	327	320	7	/	/	/	/	/	/	
25 - 30	391	379	12	/	6	/	/	/	/	
30 - 35	496	486	10	/	/	/	/	/	/	
35 - 40	471	466	5	/	-	/	/	/	/	
40 - 45	455	449	6	/	-	/	/	/	/	
45 - 50	341	335	5	/	-	/	/	/	/	
50 - 55	330	325	/	/	-	/	/	/	/	
55 - 60	281	267	14	6	/	/	/	/	/	
60 - 65	52	42	10	/	/	/	/	6	-	
65 und mehr	6	/	/	-	-	-	/	/	-	
Zusammen	3 355	3 276	79	25	14	11	3	20	5	
Familienstand										
Ledig	1 098	1 069	29	7	12	/	/	/	/	
Verheiratet	2 052	2 009	43	15	/	6	/	15	/	
Verwitwet	23	22	/	/	-	-	/	/	-	
Geschieden	182	176	5	/	/	/	/	/	/	
Normalerweise geleistete Arbeitsstunden										
unter 20 Stunden	43	-	43	8	10	7	/	12	/	
20 Stunden	12	-	12	/	/	/	/	/	/	
21 - 35 Stunden	81	57	24	13	/	/	/	/	/	
36 Stunden und mehr	3 219	3 219	-	-	-	-	-	-	-	
Wirtschaftsunterbereich 1)										
Land- und Forstwirtschaft; Fischerei	138	134	/	/	-	/	/	/	/	
Bergbau und Verarbeitendes Gewerbe	681	671	10	/	/	/	/	/	/	
Energie- und Wasserversorgung	58	58	/	-	/	/	/	-	-	
Baugewerbe	976	971	/	/	/	/	/	/	/	
Handel und Gastgewerbe	359	347	12	/	/	/	/	/	/	
Verkehr und Nachrichtenübermittlung	255	250	/	/	/	/	/	/	/	
Kredit- und Versicherungsgewerbe	35	34	/	/	/	-	-	/	-	
Grundstückswesen, Vermietung, Dienstleistungen für Unternehmen	135	127	8	/	/	/	/	/	/	
Öffentliche Verwaltung u.ä.	360	354	6	/	/	/	/	/	/	
Öffentliche und private Dienstleistungen (ohne öffentliche Verwaltung)	358	330	28	8	6	5	/	6	/	
Mit Angabe eines allgemeinen Schulabschlusses zusammen										
3 247	3 176	71	23	13	8	/	/	19	/	
davon:										
Haupt-(Volks-)schulabschluß	531	511	21	7	/	/	/	8	/	
Abschluß der allgemeinbildenden polytechnischen Oberschule in der ehemaligen DDR										
1 962	1 942	20	8	/	/	/	/	/	/	
Realschul- oder gleichwertiger Abschluß										
181	179	/	/	/	/	-	/	/	/	
Fachhoch-/Hochschulreife										
573	545	29	6	11	/	/	/	7	/	
Mit Angabe eines berufsbildenden oder Hochschulabschlusses zusammen										
2 932	2 871	61	21	7	8	/	/	17	/	
davon:										
Lehr-/Anlernausbildung 2)										
2 084	2 053	31	12	/	5	/	/	7	/	
Fachschulabschluß 3)										
359	349	11	/	/	/	/	/	/	/	
Fachhochschulabschluß 4)										
146	142	/	/	/	-	/	/	/	/	
Universitätsabschluß 5)										
342	326	15	/	/	/	/	/	/	/	

1) Klassifikation der Wirtschaftszweige, Ausgabe 1993 (WZ 93), Tiefengliederung für den Mikrozensus (siehe Anhang).
 2) Einschl. gleichwertiger Berufsfachschulabschluß sowie berufliches Praktikum.
 3) Einschl. einer Meister-/Technikerausbildung, Abschluß der Fachschule in der ehemaligen DDR.
 4) Einschl. Ingenieurschul- und Verwaltungsfachhochschulabschluß.
 5) Einschl. Lehrerausbildung.

3.17 Abhängig Erwerbstätige im April 1996 nach Altersgruppen, Familienstand, normalerweise je Woche geleisteten Arbeitsstunden, Wirtschaftsunterbereichen, Abschluß an einer allgemeinbildenden Schule, berufsbildendem oder Hochschulabschluß und Art der ausgeübten Tätigkeit

1 000

Gegenstand der Nachweisung	Abhängig Erwerbstätige insgesamt	Art der ausgeübten Tätigkeit								
		Vollzeit	Teilzeit	davon					ohne Angabe des Grundes	
				weil Vollzeittätigkeit nicht zu finden	wegen Schulausbildung oder sonstiger Aus- und Fortbildung	aufgrund von Krankheit, Unfallfolgen	wegen persönlicher oder familiärer Verpflichtungen	weil Vollzeittätigkeit aus anderen Gründen nicht gewünscht		
Weiblich										
Alter von ... bis unter ... Jahren										
15 - 20	133	130	/	/	/	/	-	/	-	
20 - 25	225	196	28	14	/	/	/	/	/	
25 - 30	322	259	63	27	/	/	20	9	/	
30 - 35	441	343	99	45	/	/	38	12	/	
35 - 40	422	338	84	45	/	/	22	13	/	
40 - 45	419	347	72	40	/	/	15	14	/	
45 - 50	319	258	61	35	-	/	10	11	/	
50 - 55	312	249	63	35	/	/	7	14	/	
55 - 60	239	181	58	31	/	/	9	13	/	
60 - 65	13	6	7	/	/	/	/	/	/	
65 und mehr	5	/	/	/	/	/	/	/	/	
Zusammen	2 849	2 308	541	274	14	20	125	96	13	
Familienstand										
Ledig	654	583	71	35	11	/	10	10	/	
Verheiratet	1 884	1 458	426	214	/	14	110	76	9	
Verwitwet	69	55	14	9	-	/	/	/	/	
Geschieden	241	211	30	16	/	/	/	6	/	
Normalerweise geleistete Arbeitsstunden										
unter 20 Stunden	102	-	102	44	10	8	17	20	/	
20 Stunden	93	-	93	49	/	/	21	17	/	
21 - 35 Stunden	501	155	347	181	/	10	88	59	7	
36 Stunden und mehr	2 153	2 153	-	-	-	-	-	-	-	
Wirtschaftsunterbereich 1)										
Land- und Forstwirtschaft; Fischerei	99	89	10	5	-	/	/	/	/	
Bergbau und Verarbeitendes Gewerbe	301	263	38	16	/	/	11	7	/	
Energie- und Wasserversorgung	20	19	/	/	-	/	/	-	/	
Baugewerbe	127	109	18	6	/	/	6	/	/	
Handel und Gastgewerbe	589	420	169	97	/	/	34	28	/	
Verkehr und Nachrichtenübermittlung	122	107	15	8	/	/	/	/	/	
Kredit- und Versicherungsgewerbe	81	74	7	/	/	/	/	/	-	
Grundstückswesen, Vermietung, Dienstleistungen für Unternehmen	171	132	39	23	/	/	9	/	/	
Öffentliche Verwaltung u.ä.	420	377	43	20	/	/	12	7	/	
Öffentliche und private Dienstleistungen (ohne öffentliche Verwaltung)	919	719	200	95	6	10	44	38	6	
Mit Angabe eines allgemeinen Schulabschlusses zusammen	2 759	2 236	523	267	12	18	122	92	12	
davon:										
Haupt-(Volks-)schulabschluß	408	301	107	61	/	6	14	24	/	
Abschluß der allgemeinbildenden polytechnischen Oberschule in der ehemaligen DDR	1 694	1 367	327	175	/	9	83	52	6	
Realschul- oder gleichwertiger Abschluß	169	151	18	8	/	/	/	/	/	
Fachhoch-/Hochschulreife	488	416	71	23	10	/	21	12	/	
Mit Angabe eines berufsbildenden oder Hochschulabschlusses zusammen	2 487	2 003	484	249	6	16	117	84	11	
davon:										
Lehr-/Anlernausbildung 2)	1 569	1 229	340	191	/	11	73	56	6	
Fachschulabschluß 3)	550	451	99	43	/	/	29	20	/	
Fachhochschulabschluß 4)	112	98	14	/	/	/	/	/	/	
Universitätsabschluß 5)	246	214	31	11	/	/	10	5	/	

1) Klassifikation der Wirtschaftszweige, Ausgabe 1993 (WZ 93), Tiefengliederung für den Mikrozensus (siehe Anhang).
 2) Einschl. gleichwertiger Berufsfachschulabschluß sowie berufliches Praktikum.
 3) Einschl. einer Meister-/Technikerausbildung, Abschluß der Fachschule in der ehemaligen DDR.
 4) Einschl. Ingenieurschul- und Verwaltungsfachhochschulabschluß.
 5) Einschl. Lehrerausbildung.

3 ERWERBSTÄTIGE

3.17 Abhängig Erwerbstätige im April 1996 nach Altersgruppen, Familienstand, normalerweise je Woche geleisteten Arbeitsstunden, Wirtschaftsunterbereichen, Abschluß an einer allgemeinbildenden Schule, berufsbildendem oder Hochschulabschluß und Art der ausgeübten Tätigkeit

1 000

Gegenstand der Nachweisung	Abhängig Erwerbstätige insgesamt	Art der ausgeübten Tätigkeit								
		Vollzeit	Teilzeit	davon					ohne Angabe des Grundes	
				weil Vollzeit-tätigkeit nicht zu finden	wegen Schulaus-bildung oder sonstiger Aus- und Fortbildung	aufgrund von Krank-heit, Unfall-folgen	wegen persön-licher oder familiärer Verpflich-tungen	weil Vollzeit-tätigkeit aus anderen Gründen nicht gewünscht		
I n s g e s a m t										
Alter von ... bis unter ... Jahren										
15 - 20	339	334	5	/	/	/	/	/	/	/
20 - 25	552	516	36	16	9	/	/	/	/	/
25 - 30	713	638	75	29	11	/	/	20	10	/
30 - 35	938	829	108	49	/	/	/	38	12	/
35 - 40	892	803	89	48	/	/	/	23	14	/
40 - 45	874	795	78	43	/	/	/	15	15	/
45 - 50	660	593	66	37	/	/	/	10	12	/
50 - 55	642	574	67	37	/	6	/	7	15	/
55 - 60	520	448	72	37	/	7	/	9	17	/
60 - 65	65	48	16	/	/	/	/	/	10	/
65 und mehr	11	/	7	/	/	/	/	/	5	/
Insgesamt	6 204	5 584	620	298	28	31	129	115	18	
Familienstand										
Ledig	1 753	1 653	100	42	22	9	10	13	/	/
Verheiratet	3 936	3 467	469	229	5	19	112	92	12	/
Verwitwet	92	77	15	9	/	/	/	/	/	/
Geschieden	423	387	36	18	/	/	5	7	/	/
Normalerweise geleistete Arbeitsstunden										
unter 20 Stunden	145	-	145	52	19	15	19	32	7	/
20 Stunden	105	-	105	52	6	/	21	19	/	/
21 - 35 Stunden	582	212	370	194	/	13	89	64	8	/
36 Stunden und mehr	5 372	5 372	-	-	-	-	-	-	-	-
Wirtschaftsunterbereich 1)										
Land- und Forstwirtschaft; Fischerei	237	223	14	7	-	/	/	/	/	/
Bergbau und Verarbeitendes Gewerbe	981	934	47	19	/	/	12	10	/	/
Energie- und Wasserversorgung	78	77	/	/	/	/	/	-	/	/
Baugewerbe	1 103	1 080	23	8	/	/	7	/	/	/
Handel und Gastgewerbe	948	767	181	101	/	/	35	33	/	/
Verkehr und Nachrichtenübermittlung	377	357	20	9	/	/	/	/	/	/
Kredit- und Versicherungsgewerbe	117	108	8	/	/	/	/	/	/	-
Grundstückswesen, Vermietung, Dienstleistungen für Unternehmen	306	259	47	25	/	/	9	7	/	/
Öffentliche Verwaltung u.ä.	780	730	49	23	/	/	12	9	/	/
Öffentliche und private Dienstleistungen (ohne öffentliche Verwaltung)	1 277	1 050	228	103	12	15	45	44	8	/
Mit Angabe eines allgemeinen Schulabschlusses zusammen										
davon:	6 006	5 412	594	290	25	26	126	111	16	/
Haupt-(Volks-)schulabschluß	940	812	127	68	/	9	15	32	/	/
Abschluß der allgemeinbildenden polytechnischen Oberschule in der ehemaligen DDR	3 656	3 309	347	183	/	13	85	56	8	/
Realschul- oder gleichwertiger Abschluß	349	330	20	9	/	/	/	/	/	/
Fachhoch-/Hochschulreife	1 061	961	100	29	21	/	22	19	6	/
Mit Angabe eines berufsbildenden oder Hochschulabschlusses zusammen										
davon:	5 418	4 874	545	270	13	23	121	102	15	/
Lehr-/Anlernausbildung 2)	3 653	3 282	371	203	6	16	75	63	8	/
Fachschulabschluß 3)	920	810	110	46	/	/	30	25	/	/
Fachhochschulabschluß 4)	258	240	18	6	/	/	5	/	/	/
Universitätsabschluß 5)	587	541	47	16	/	/	11	10	/	/

1) Klassifikation der Wirtschaftszweige, Ausgabe 1993 (WZ 93), Tiefengliederung für den Mikrozensus (siehe Anhang).
 2) Einschl. gleichwertiger Berufsfachschulabschluß sowie berufliches Praktikum.
 3) Einschl. einer Meister-/Technikerausbildung, Abschluß der Fachschule in der ehemaligen DDR.
 4) Einschl. Ingenieurschul- und Verwaltungsfachhochschulabschluß.
 5) Einschl. Lehrerausbildung.

3.18 Tätigkeitsfälle im April 1996 nach Wirtschaftsbereichen *) , Stellung im Beruf und in

Stellung im Beruf	Tätigkeitsfälle insgesamt	Davon mit ... tatsächlich in der						
		0	1 - 9	10 - 14	15 - 20	21 - 30	31 - 35	36 - 39
M ä n n								
								Land- und Forstwirtschaft;
Selbständige	19	/	/	/	/	/	/	/
Mithelfende Familienangehörige	/	-	/	/	/	/	/	/
Abhängige	138	/	/	/	/	/	/	/
Zusammen	159	/	/	/	/	/	/	/
								Produzierendes
Selbständige	117	/	/	/	/	/	/	/
Mithelfende Familienangehörige	/	/	/	/	/	/	/	/
Abhängige	1 716	39	5	7	7	9	22	223
Zusammen	1 834	41	7	6	9	10	22	224
								Handel, Gastgewerbe
Selbständige	112	/	/	/	/	/	/	/
Mithelfende Familienangehörige	/	/	/	/	/	/	/	/
Abhängige	616	14	/	/	/	7	7	77
Zusammen	731	16	6	7	7	9	8	78
								Sonstige
Selbständige	118	/	8	/	/	/	/	/
Mithelfende Familienangehörige	/	/	/	/	/	/	/	/
Abhängige	897	20	14	10	13	21	22	61
Zusammen	1 018	24	23	15	17	24	23	62
								Ins
Selbständige	366	7	13	8	8	6	/	/
Mithelfende Familienangehörige	7	/	/	/	/	/	/	/
Abhängige	3 368	75	25	20	26	40	56	365
Zusammen	3 741	83	40	30	35	45	58	368
W e i b								
								Land- und Forstwirtschaft;
Selbständige	5	-	/	/	-	/	/	/
Mithelfende Familienangehörige	/	-	/	/	/	/	/	/
Abhängige	99	/	/	/	/	7	7	5
Zusammen	105	/	/	/	/	7	7	5
								Produzierendes
Selbständige	11	/	/	/	/	/	/	/
Mithelfende Familienangehörige	/	-	/	/	/	/	/	/
Abhängige	450	16	9	/	13	34	18	64
Zusammen	464	16	10	/	14	34	18	64
								Handel, Gastgewerbe
Selbständige	70	/	/	/	/	/	/	/
Mithelfende Familienangehörige	5	-	/	/	/	/	/	/
Abhängige	715	31	13	10	41	115	30	82
Zusammen	790	32	18	13	44	118	31	82
								Sonstige
Selbständige	70	/	5	/	/	/	/	/
Mithelfende Familienangehörige	/	/	/	/	/	/	/	/
Abhängige	1 599	64	26	14	67	186	90	137
Zusammen	1 673	67	32	18	72	190	92	138
								Ins
Selbständige	156	/	10	6	6	6	/	/
Mithelfende Familienangehörige	13	/	/	/	/	/	/	/
Abhängige	2 863	115	49	29	123	342	144	288
Zusammen	3 033	119	62	37	132	349	148	290
I n s								
								Land- und Forstwirtschaft;
Selbständige	24	/	/	/	/	/	/	/
Mithelfende Familienangehörige	/	-	/	/	/	/	/	/
Abhängige	237	6	/	/	/	8	11	10
Zusammen	264	6	/	/	/	9	12	10
								Produzierendes
Selbständige	128	/	/	/	/	/	/	/
Mithelfende Familienangehörige	/	/	/	/	/	/	/	/
Abhängige	2 167	55	14	8	21	43	39	287
Zusammen	2 298	57	17	11	23	44	40	288
								Handel, Gastgewerbe
Selbständige	182	/	6	/	/	/	/	/
Mithelfende Familienangehörige	8	/	/	/	/	/	/	/
Abhängige	1 331	45	18	15	46	123	37	159
Zusammen	1 521	48	25	20	51	127	39	160
								Sonstige
Selbständige	189	6	13	7	8	6	/	/
Mithelfende Familienangehörige	6	/	/	/	/	/	/	/
Abhängige	2 496	84	41	24	80	208	111	198
Zusammen	2 691	90	56	32	89	214	115	200
								Ins
Selbständige	522	11	23	13	14	11	6	/
Mithelfende Familienangehörige	20	/	/	/	/	/	/	/
Abhängige	6 232	191	75	49	149	382	200	654
Insgesamt	6 774	202	102	66	167	394	206	658

*) Klassifikation der Wirtschaftszweige, Ausgabe 1993 (WZ 93), Tiefengliederung für den Mikrozensus (siehe Anhang).

TÄTIGE

der Berichtswoche vom 22. bis 28. April 1996 tatsächlich geleisteten Arbeitsstunden

Berichtswoche geleisteten Arbeitsstunden						Geleistete Arbeitsstunden		Stellung im Beruf
40	41 - 44	45 - 49	50 - 54	55 - 69	70 und mehr	insgesamt	je Tätigkeitsfall	
1 000						Mill.	Anzahl	
l i c h								
Fischerei								
/	-	/	/	5	6	1,1	55,9	Selbständige
80	5	8	10	15	/	/	/	Mith. Familienangehörige
81	5	9	12	21	11	7,1	44,4	Abhängige
								Zusammen
Gewerbe								
23	/	6	17	40	22	6,3	54,1	Selbständige
/	-	-	-	-	-	/	/	Mith. Familienangehörige
1 012	74	113	104	88	16	70,2	40,9	Abhängige
1 035	75	119	121	128	38	76,6	41,7	Zusammen
und Verkehr								
12	/	7	16	38	28	6,3	56,3	Selbständige
/	-	-	/	/	-	/	/	Mith. Familienangehörige
299	21	45	50	61	20	26,2	42,5	Abhängige
311	22	52	66	100	48	32,6	44,5	Zusammen
Dienstleistungen								
17	/	6	20	34	16	5,6	47,2	Selbständige
-	-	-	-	/	/	/	/	Mith. Familienangehörige
534	24	53	55	53	17	36,1	40,2	Abhängige
551	25	59	75	87	34	41,7	41,0	Zusammen
gesamt								
53	/	20	54	118	73	19,3	52,6	Selbständige
/	-	-	/	/	/	0,1	16,7	Mith. Familienangehörige
1 924	123	219	219	217	58	138,5	41,1	Abhängige
1 978	127	238	273	335	131	157,9	42,2	Zusammen
l i c h								
Fischerei								
/	-	/	/	/	/	0,3	51,9	Selbständige
56	5	/	/	-	/	/	/	Mith. Familienangehörige
57	5	/	/	5	/	4,1	37,9	Abhängige
								Zusammen
Gewerbe								
/	/	/	/	/	/	0,5	45,0	Selbständige
/	/	/	-	/	/	/	/	Mith. Familienangehörige
231	16	21	12	10	/	16,6	37,0	Abhängige
233	16	22	13	13	/	17,2	37,1	Zusammen
und Verkehr								
11	/	6	8	19	12	3,4	48,9	Selbständige
/	-	/	/	/	/	0,2	30,0	Mith. Familienangehörige
301	22	24	22	19	6	25,0	35,0	Abhängige
313	24	30	31	38	17	28,6	36,2	Zusammen
Dienstleistungen								
14	/	/	10	15	7	3,0	42,7	Selbständige
/	-	-	/	/	-	/	/	Mith. Familienangehörige
863	35	47	35	29	/	57,0	35,7	Abhängige
877	36	51	45	44	11	60,1	35,9	Zusammen
gesamt								
28	/	10	19	37	21	7,2	45,9	Selbständige
/	/	/	/	/	/	0,4	26,3	Mith. Familienangehörige
1 450	78	97	72	62	14	102,4	35,8	Abhängige
1 480	81	108	92	100	36	109,9	36,3	Zusammen
g e s a m t								
Fischerei								
/	-	/	/	6	8	1,3	55,1	Selbständige
-	-	/	/	/	/	/	/	Mith. Familienangehörige
135	10	12	12	19	6	9,7	40,9	Abhängige
138	10	13	15	26	14	11,1	42,1	Zusammen
Gewerbe								
25	/	7	18	43	23	6,8	53,3	Selbständige
/	/	/	-	/	/	/	/	Mith. Familienangehörige
1 242	90	134	116	98	19	86,9	40,1	Abhängige
1 268	91	141	134	141	42	93,8	40,8	Zusammen
und Verkehr								
23	/	13	24	57	39	9,7	53,4	Selbständige
/	-	/	/	/	/	0,2	25,2	Mith. Familienangehörige
599	42	69	72	80	26	51,2	38,5	Abhängige
623	45	82	97	138	65	61,2	40,2	Zusammen
Dienstleistungen								
30	/	10	29	49	23	8,6	45,5	Selbständige
/	-	-	/	/	/	0,1	17,3	Mith. Familienangehörige
1 397	59	100	90	82	22	93,1	37,3	Abhängige
1 428	61	110	120	131	45	101,8	37,8	Zusammen
gesamt								
82	6	30	73	155	94	26,4	50,6	Selbständige
/	/	/	/	/	/	0,5	23,0	Mith. Familienangehörige
3 374	201	315	291	279	72	240,9	38,7	Abhängige
3 457	208	346	365	435	167	287,8	39,5	Insgesamt

4 ERWERBSLOSE

4.1 Erwerbslose im April 1996 nach Familienstand und Altersgruppen

Familienstand		Erwerbs- lose insgesamt	Davon im Alter von ... bis unter ... Jahren							
			15 - 20	20 - 25	25 - 35	35 - 45	45 - 55	55 - 60	60 - 65	65 und mehr
		I n s g e s a m t								
		1 000								
Ledig	männlich	208	13	50	85	38	15	6	/	-
	weiblich	151	14	42	61	20	9	/	/	/
	insgesamt	359	27	92	146	59	23	11	/	/
Verheiratet	männlich	298	-	/	40	70	87	89	10	-
	weiblich	541	/	10	112	153	143	120	/	/
	insgesamt	839	/	13	152	223	230	209	12	/
Verwitwet/ Geschieden	männlich	74	-	/	9	25	24	14	/	-
	weiblich	129	-	/	23	35	37	31	/	/
	insgesamt	204	-	/	33	61	61	45	/	/
Insgesamt	männlich	581	13	52	135	133	126	110	11	-
	weiblich	821	14	54	196	209	189	155	/	/
	insgesamt	1 402	27	106	331	343	314	265	14	/
		In Prozent der abhängigen Erwerbspersonen								
Ledig	männlich	15,9	6,1	13,8	16,7	25,2	29,7	48,2	/	/
	weiblich	18,7	9,4	17,8	21,5	24,2	24,7	/	/	/
	insgesamt	17,0	7,5	15,4	18,4	24,9	27,6	36,1	/	/
Verheiratet	männlich	12,7	-	/	8,6	8,7	13,1	26,0	18,1	-
	weiblich	22,3	/	27,3	18,8	18,6	22,0	39,6	/	/
	insgesamt	17,6	/	22,4	14,3	13,7	17,6	32,4	18,6	/
Verwitwet/ Geschieden	männlich	26,7	-	/	20,4	24,3	28,2	39,8	/	/
	weiblich	29,5	-	/	29,5	25,3	27,2	41,4	/	/
	insgesamt	28,4	-	/	26,1	24,9	27,5	40,9	/	/
Insgesamt	männlich	14,8	6,1	13,8	13,2	12,6	15,8	28,1	17,9	-
	weiblich	22,4	9,5	19,4	20,5	19,9	23,0	39,4	/	/
	insgesamt	18,4	7,5	16,1	16,7	16,3	19,5	33,7	18,2	/
		D a r u n t e r : S o f o r t v e r f ü g b a r e E r w e r b s l o s e								
		1 000								
Ledig	männlich	186	11	45	77	34	13	6	/	-
	weiblich	129	10	36	53	19	7	/	/	-
	insgesamt	315	20	81	130	53	21	10	/	-
Verheiratet	männlich	271	-	/	37	63	78	82	9	-
	weiblich	482	/	8	97	139	130	106	/	/
	insgesamt	753	/	10	134	202	208	188	11	/
Verwitwet/ Geschieden	männlich	65	-	/	8	21	21	13	/	-
	weiblich	113	-	/	21	31	32	26	/	/
	insgesamt	178	-	/	29	53	54	39	/	/
Zusammen	männlich	522	11	47	122	119	112	101	10	-
	weiblich	725	10	45	171	189	170	136	/	/
	insgesamt	1 247	21	92	293	308	282	237	13	/

4.2 Erwerbslose im April 1996 nach Wirtschaftsbereichen und Stellung im Beruf der letzten Erwerbstätigkeit *)

Wirtschaftsbereich 1)	Insgesamt			Männlich			Weiblich		
	insgesamt	Selbstständige, Mithelfende Familienangehörige	Abhängige	zusammen	Selbstständige, Mithelfende Familienangehörige	Abhängige	zusammen	Selbstständige, Mithelfende Familienangehörige	Abhängige
I n s g e s a m t									
1 000									
Land- und Forstwirtschaft; Fischerei	113	/	112	41	/	41	72	/	71
Produzierendes Gewerbe	613	/	609	342	/	341	270	/	268
Handel, Gastgewerbe und Verkehr	312	10	302	90	5	85	222	5	217
Sonstige Dienstleistungen	338	/	335	96	/	94	242	/	242
Insgesamt	1 375	18	1 358	569	9	560	806	8	798
In Prozent der Erwerbspersonen									
Land- und Forstwirtschaft; Fischerei	30,5	/	32,3	21,0	/	23,1	41,0	/	41,9
Produzierendes Gewerbe	21,2	/	22,1	15,8	/	16,7	37,2	/	37,8
Handel, Gastgewerbe und Verkehr	16,9	5,5	18,2	11,0	4,6	12,0	21,7	6,8	22,9
Sonstige Dienstleistungen	11,3	/	12,0	8,7	/	9,5	12,9	/	13,3
Insgesamt	17,0	3,3	18,0	13,3	2,6	14,3	21,2	5,1	21,9
D a r u n t e r : S o f o r t v e r f ü g b a r e E r w e r b s l o s e									
1 000									
Land- und Forstwirtschaft; Fischerei	100	/	100	38	/	37	63	/	62
Produzierendes Gewerbe	546	/	544	304	/	303	242	/	240
Handel, Gastgewerbe und Verkehr	275	9	266	81	/	76	195	/	190
Sonstige Dienstleistungen	297	/	295	86	/	84	212	/	211
Zusammen	1 219	15	1 204	508	8	500	711	7	704

*) Ergebnis der Unterstichprobe.- Ohne Erwerbslose, die noch nie erwerbstätig waren.

1) Klassifikation der Wirtschaftszweige, Ausgabe 1993 (WZ 93), Tiefengliederung für den Mikrozensus (siehe Anhang).

4.3 Erwerbslose im April 1996 nach Dauer der Arbeitsuche und Altersgruppen

Dauer der Arbeitsuche	Erwerbs- lose ins- gesamt	Davon im Alter von ... bis unter ... Jahren							
		15 - 20	20 - 25	25 - 35	35 - 45	45 - 55	55 - 60	60 - 65	65 u. mehr

Insgesamt

1 000

Dauer der Arbeitssuche										
unter 1 Monat	männlich	26	/	/	6	6	/	/	/	-
	weiblich	26	/	/	7	7	/	/	-	/
	insgesamt	52	/	8	12	14	9	8	/	/
1 bis unter 3 Monate	männlich	61	/	9	17	15	12	6	/	-
	weiblich	51	/	/	14	12	10	8	/	-
	insgesamt	112	/	13	32	27	22	14	/	-
3 bis unter 6 Monate	männlich	113	/	12	30	25	22	21	/	-
	weiblich	92	/	8	24	25	17	14	/	/
	insgesamt	205	6	20	53	49	39	35	/	/
6 Monate bis unter 1 Jahr	männlich	114	/	12	28	25	26	17	/	-
	weiblich	133	/	13	34	34	25	22	/	/
	insgesamt	247	8	25	62	60	51	39	/	/
1 bis unter 1 1/2 Jahre	männlich	55	/	/	13	12	11	13	/	-
	weiblich	76	/	6	20	18	17	13	/	-
	insgesamt	131	/	10	33	30	28	25	/	-
1 1/2 bis, unter 2 Jahre	männlich	40	/	/	9	10	9	8	/	-
	weiblich	64	/	/	16	16	15	13	/	-
	insgesamt	104	/	7	25	26	23	20	/	-
2 bis unter 4 Jahre	männlich	66	/	/	13	15	18	15	/	-
	weiblich	158	/	6	34	39	47	31	/	-
	insgesamt	224	/	10	47	53	65	46	/	-
4 Jahre und mehr	männlich	53	/	/	9	15	13	12	/	-
	weiblich	140	-	/	29	38	37	33	/	/
	insgesamt	194	/	/	38	53	51	45	/	/
Ohne Angabe	männlich	52	/	/	10	10	11	14	/	-
	weiblich	81	/	6	19	20	16	18	/	-
	insgesamt	133	/	8	29	30	27	32	/	-
Insgesamt	männlich	581	13	52	135	133	126	110	11	-
	weiblich	821	14	54	196	209	189	155	/	/
	insgesamt	1 402	27	106	331	343	314	265	14	/

In Prozent der Altersgruppe

unter 1 Monat	männlich	100	/	/	22,1	24,9	/	/	/	-
	weiblich	100	/	/	25,4	27,7	/	/	-	/
	insgesamt	100	/	14,8	23,8	26,3	16,8	14,6	/	/
1 bis unter 3 Monate	männlich	100	/	14,3	28,4	24,1	19,7	10,4	/	-
	weiblich	100	/	/	28,3	24,4	19,0	15,5	/	-
	insgesamt	100	/	12,0	28,3	24,2	19,4	12,7	/	-
3 bis unter 6 Monate	männlich	100	/	10,2	26,2	21,8	19,4	18,2	/	-
	weiblich	100	/	9,0	25,9	26,8	18,8	15,8	/	/
	insgesamt	100	2,8	9,7	26,1	24,0	19,1	17,1	/	/
6 Monate bis unter 1 Jahr	männlich	100	/	10,2	24,7	22,3	22,6	15,0	/	-
	weiblich	100	/	9,8	25,3	26,0	18,8	16,5	/	/
	insgesamt	100	3,3	10,0	25,0	24,3	20,6	15,8	/	/
1 bis unter 1 1/2 Jahre	männlich	100	/	/	23,4	21,9	20,7	22,7	/	-
	weiblich	100	/	7,9	27,0	24,2	22,1	17,1	/	-
	insgesamt	100	/	7,9	25,5	23,2	21,5	19,4	/	-
1 1/2 bis unter 2 Jahre	männlich	100	/	/	22,1	24,4	21,3	19,6	/	-
	weiblich	100	/	/	25,3	24,6	22,9	19,7	/	-
	insgesamt	100	/	6,7	24,1	24,5	22,3	19,6	/	-
2 bis unter 4 Jahre	männlich	100	/	/	19,2	22,4	26,6	22,8	/	-
	weiblich	100	/	3,9	21,6	24,3	29,8	19,7	/	-
	insgesamt	100	/	4,4	20,9	23,8	28,8	20,6	/	-
4 Jahre und mehr	männlich	100	/	/	17,2	28,5	25,0	23,0	/	-
	weiblich	100	-	/	20,4	27,2	26,7	23,2	/	/
	insgesamt	100	/	/	19,5	27,6	26,2	23,1	/	/
Ohne Angabe	männlich	100	/	/	20,0	20,0	21,2	26,6	/	-
	weiblich	100	/	6,8	23,0	24,2	19,6	22,7	/	-
	insgesamt	100	/	6,3	21,8	22,6	20,2	24,2	/	-
Insgesamt	männlich	100	2,3	9,0	23,2	23,0	21,7	18,9	1,9	-
	weiblich	100	1,7	6,6	23,9	25,6	23,0	18,9	/	/
	insgesamt	100	2,0	7,6	23,6	24,4	22,4	18,9	1,0	/

4 ERWERBSLOSE

4.3 Erwerbslose im April 1996 nach Dauer der Arbeitsuche und Altersgruppen

Dauer der Arbeitsuche	Erwerbs- lose ins- gesamt	Davon im Alter von ... bis unter ... Jahren							
		15 - 20	20 - 25	25 - 35	35 - 45	45 - 55	55 - 60	60 - 65	65 u. mehr

Darunter: Sofort verfügbare Erwerbslose

1 000

Dauer der Arbeitssuche										
unter 1 Monat	männlich	23	/	/	5	6	/	/	/	-
	weiblich	22	/	/	6	7	/	/	/	-
	insgesamt	46	/	7	11	13	8	6	/	-
1 bis unter 3 Monate	männlich	57	/	8	17	14	11	6	/	-
	weiblich	45	/	/	13	12	9	6	/	-
	insgesamt	102	/	12	30	25	20	13	/	-
3 bis unter 6 Monate	männlich	105	/	11	28	23	20	20	/	-
	weiblich	81	/	7	21	23	16	12	/	/
	insgesamt	186	/	18	49	45	35	32	/	/
6 Monate bis unter 1 Jahr	männlich	102	/	11	25	22	24	16	/	-
	weiblich	119	/	11	30	31	22	21	/	/
	insgesamt	221	5	22	55	54	46	36	/	/
1 bis unter 1 1/2 Jahre	männlich	48	/	/	11	10	10	11	/	-
	weiblich	65	/	/	17	16	15	12	/	-
	insgesamt	114	/	9	28	26	26	22	/	-
1 1/2 bis unter 2 Jahre	männlich	35	/	/	8	8	8	7	/	-
	weiblich	55	/	/	14	14	13	11	/	-
	insgesamt	90	/	6	22	22	21	18	/	-
2 bis unter 4 Jahre	männlich	58	/	/	11	14	15	14	/	-
	weiblich	140	/	/	30	35	43	27	/	-
	insgesamt	199	/	8	41	49	58	41	/	-
4 Jahre und mehr	männlich	48	/	/	8	13	12	11	/	-
	weiblich	126	/	/	25	35	35	29	/	/
	insgesamt	174	/	/	33	48	47	41	/	/
Ohne Angabe	männlich	45	/	/	10	8	9	12	/	-
	weiblich	68	/	/	15	18	14	16	/	-
	insgesamt	114	/	6	24	26	23	28	/	-
Zusammen	männlich	522	11	47	122	119	112	101	10	-
	weiblich	725	10	45	171	189	170	136	/	/
	insgesamt	1 247	21	92	293	308	282	237	13	/

In Prozent der Altersgruppe

unter 1 Monat	männlich	100	/	/	22,3	25,9	/	/	/	-
	weiblich	100	/	/	24,7	30,7	/	/	/	-
	insgesamt	100	/	14,4	23,5	28,2	16,4	14,2	/	-
1 bis unter 3 Monate	männlich	100	/	13,6	29,4	24,4	19,1	10,6	/	-
	weiblich	100	/	/	28,8	25,5	19,1	14,2	/	-
	insgesamt	100	/	11,6	29,1	24,9	19,1	12,2	/	-
3 bis unter 6 Monate	männlich	100	/	10,4	26,3	21,8	19,1	18,9	/	-
	weiblich	100	/	9,0	26,2	27,7	19,1	15,1	/	/
	insgesamt	100	/	9,8	26,3	24,4	19,1	17,2	/	/
6 Monate bis unter 1 Jahr	männlich	100	/	10,3	24,8	21,9	23,2	15,4	/	-
	weiblich	100	/	9,6	25,2	26,4	18,9	17,3	/	/
	insgesamt	100	2,4	9,9	25,0	24,3	20,9	16,4	/	/
1 bis unter 1 1/2 Jahre	männlich	100	/	/	22,4	21,0	21,5	22,6	/	-
	weiblich	100	/	/	25,7	23,9	23,3	17,7	/	-
	insgesamt	100	/	8,2	24,3	22,7	22,5	19,8	/	-
1 1/2 bis unter 2 Jahre	männlich	100	/	/	22,1	23,5	21,5	20,9	/	-
	weiblich	100	/	/	24,9	25,1	23,5	19,5	/	-
	insgesamt	100	/	6,6	23,8	24,5	22,7	20,1	/	-
2 bis unter 4 Jahre	männlich	100	/	/	18,3	23,6	25,8	23,3	/	-
	weiblich	100	/	/	21,6	24,8	30,3	19,2	/	-
	insgesamt	100	/	4,0	20,6	24,5	29,0	20,4	/	-
4 Jahre und mehr	männlich	100	/	/	17,3	27,6	25,1	23,3	/	-
	weiblich	100	/	/	19,8	27,3	27,4	23,3	/	/
	insgesamt	100	/	/	19,1	27,4	26,7	23,3	/	/
Ohne Angabe	männlich	100	/	/	21,3	18,8	20,4	27,6	/	-
	weiblich	100	/	/	21,5	26,0	20,4	22,6	/	-
	insgesamt	100	/	5,4	21,4	23,1	20,4	24,6	/	-
Zusammen	männlich	100	2,1	9,0	23,4	22,8	21,5	19,3	1,9	-
	weiblich	100	1,3	6,2	23,5	26,1	23,5	18,8	/	/
	insgesamt	100	1,7	7,4	23,5	24,7	22,7	19,0	1,0	/

4.4 Erwerbslose im April 1996 nach Art der Arbeitsuche, Art der gesuchten Tätigkeit und Dauer der Arbeitsuche

1 000

Art der Arbeitsuche (m = männlich, w = weiblich, i = insgesamt)	Insgesamt	Davon nach Dauer der Arbeitsuche							Ohne Angabe	
		unter 1 Monat	1 bis unter 3 Monate	3 bis unter 6 Monate	6 Monate bis unter 1 Jahr	1 bis unter 1 1/2 Jahre	1 1/2 bis unter 2 Jahre	2 und mehr Jahre		
I n s g e s a m t										
Insgesamt	m	581	26	61	113	114	55	40	119	52
	w	821	26	51	92	133	76	64	299	81
	i	1 402	52	112	205	247	131	104	418	133
Suche abgeschlossen	m	17	/	/	/	/	/	/	/	/
	w	18	/	/	/	/	/	/	/	/
	i	34	/	/	5	/	/	/	6	8
Suche nach einer Tätig- keit als:										
Selbständiger	m	/	-	/	/	/	-	-	/	-
	w	/	-	/	/	/	-	/	/	-
	i	/	-	/	/	/	-	/	/	-
Arbeitnehmer	m	563	25	59	110	112	53	39	117	48
	w	803	24	49	90	130	74	63	294	78
	i	1 366	49	108	199	243	127	103	411	126
darunter:										
Art der gesuchten Tätigkeit										
- nur Vollzeit- tätigkeit	m	489	21	54	99	102	46	33	94	40
	w	496	14	33	61	86	48	38	168	48
	i	985	35	88	160	187	94	71	263	88
- nur Teilzeit- tätigkeit	m	8	/	/	/	/	/	/	/	/
	w	58	/	/	/	8	/	/	26	6
	i	66	/	/	5	9	5	/	29	6
- Vollzeittätigkeit, ggf. Teilzeit- tätigkeit	m	57	/	/	9	9	6	/	17	/
	w	205	8	11	20	32	17	17	82	17
	i	262	10	14	29	41	24	22	100	22
- Teilzeittätigkeit, ggf. Vollzeit- tätigkeit	m	6	/	/	/	/	/	/	/	/
	w	40	/	/	/	/	/	/	17	/
	i	46	/	/	/	5	/	/	19	/
darunter:										
Erste Methode der aktiven Arbeitsuche										
Arbeitsamt	m	556	24	58	108	111	53	39	116	48
	w	793	23	48	88	129	73	63	291	78
	i	1 349	48	106	196	240	126	102	406	125
darunter:										
mit Arbeitslosen- geld/-hilfe	m	493	21	50	100	101	48	36	96	41
	w	649	20	43	80	113	63	52	215	63
	i	1 142	41	93	180	214	110	88	311	104
Private Vermittlung	m	/	-	/	/	/	-	/	/	-
	w	/	-	/	/	/	/	/	/	/
	i	/	-	/	/	/	/	/	/	/
Aufgabe von Inseraten	m	/	-	-	/	-	-	-	/	-
	w	/	-	/	/	/	-	-	/	-
	i	/	-	/	/	/	-	-	/	-
Bewerbung auf In- serate	m	/	-	/	/	/	/	-	/	/
	w	/	/	/	/	/	/	/	/	/
	i	6	/	/	/	/	/	/	/	/
Bewerbung auf eine nicht ausgeschriebene Stelle	m	/	-	-	/	-	/	-	-	-
	w	/	/	/	/	-	/	-	-	-
	i	/	/	/	/	-	/	-	-	-
Persönliche Ver- bindung	m	/	/	/	-	-	/	-	/	-
	w	/	/	/	/	/	/	-	/	-
	i	/	/	/	/	/	/	-	/	-
Durchsehen von- Inseraten	m	/	-	-	-	/	-	-	/	-
	w	/	/	/	-	-	-	-	/	-
	i	/	-	/	-	/	-	-	/	-
Sonstige Bemühungen	m	/	/	-	/	/	-	-	-	-
	w	/	/	-	/	/	/	-	/	-
	i	/	/	-	/	/	/	-	/	-

4 ERWERBSLOSE

4.4 Erwerbslose im April 1996 nach Art der Arbeitsuche, Art der gesuchten Tätigkeit und Dauer der Arbeitsuche

1 000

Art der Arbeitsuche (m = männlich, w = weiblich, i = insgesamt)	Insgesamt	Davon nach Dauer der Arbeitsuche							Ohne Angabe	
		unter 1 Monat	1 bis 3 Monate	3 bis 6 Monate	6 Monate bis unter 1 Jahr	1 bis unter 1 1/2 Jahre	1 1/2 bis unter 2 Jahre	2 und mehr Jahre		
Sofort verfügbare Erwerbslose										
Zusammen	m	522	23	57	105	102	48	35	106	45
	w	725	22	45	81	119	65	55	267	69
	i	1 247	46	102	186	221	114	90	373	114
Suche abgeschlossen	m	17	/	/	/	/	/	/	/	/
	w	18	/	/	/	/	/	/	/	/
	i	34	/	/	5	/	/	/	6	8
Suche nach einer Tätig- keit als:										
Selbständiger	m	/	-	/	/	-	-	-	/	-
	w	/	-	/	/	-	-	/	/	-
	i	/	-	/	/	-	-	/	/	-
Arbeitnehmer	m	505	22	55	101	101	47	34	104	41
	w	707	21	44	79	116	64	55	262	66
	i	1 211	43	99	181	217	110	89	366	107
darunter:										
Art der gesuchten Tätigkeit										
- nur Vollzeit- tätigkeit	m	443	19	51	91	92	40	29	85	35
	w	442	12	30	55	77	43	33	153	41
	i	886	31	82	146	169	83	62	238	76
- nur Teilzeit- tätigkeit	m	5	/	/	/	/	/	/	/	/
	w	44	/	/	/	7	/	/	20	/
	i	49	/	/	/	7	/	/	21	/
- Vollzeittätigkeit, ggf. Teilzeit- tätigkeit	m	50	/	/	9	7	6	/	15	/
	w	184	7	9	19	29	15	16	75	15
	i	235	9	12	27	36	21	20	91	19
- Teilzeittätigkeit, ggf. Vollzeit- tätigkeit	m	/	/	/	/	/	/	/	/	/
	w	32	/	/	/	/	/	/	14	/
	i	36	/	/	/	/	/	/	16	/
darunter:										
Erste Methode der aktiven Arbeitsuche										
Arbeitsamt	m	500	22	54	100	100	46	34	102	41
	w	700	20	43	78	115	63	55	259	65
	i	1 199	42	97	179	216	110	88	362	106
darunter:										
mit Arbeitslosen- geld/-hilfe	m	451	19	48	95	93	42	32	86	37
	w	587	18	39	73	104	56	46	196	55
	i	1 038	37	87	167	197	98	78	282	92
Private Vermittlung	m	/	-	/	/	/	-	/	/	-
	w	/	-	/	-	/	/	-	/	/
	i	/	-	/	-	/	/	-	/	/
Aufgabe von Inseraten	m	/	-	-	-	-	-	-	/	-
	w	/	-	/	-	/	-	-	/	-
	i	/	-	/	-	/	-	-	/	-
Bewerbung auf In- serate	m	/	-	/	/	-	/	-	/	/
	w	/	-	/	/	/	/	/	/	/
	i	/	-	/	/	/	/	/	/	/
Bewerbung auf eine nicht ausgeschriebene Stelle	m	/	-	-	/	-	/	-	-	-
	w	/	-	/	/	-	/	-	-	-
	i	/	-	/	/	-	/	-	-	-
Persönliche Ver- bindung	m	/	/	/	-	-	/	-	/	-
	w	/	/	/	/	/	/	-	/	-
	i	/	/	/	/	/	/	-	/	-
Durchsehen von- Inseraten	m	/	-	-	-	/	-	-	/	-
	w	/	-	/	-	-	-	-	/	-
	i	/	-	/	-	/	-	-	/	-
Sonstige Bemühungen	m	/	/	-	/	/	-	-	/	-
	w	/	/	-	/	-	-	-	/	-
	i	/	/	-	/	/	-	-	/	-

4 ERWERBSLOSE

4.5 Erwerbslose im April 1996 nach Umständen der Arbeitsuche und Altersgruppen

Umstände der Arbeitsuche		Erwerbs- lose ins- gesamt	Davon im Alter von ... bis unter ... Jahren								
			15 - 20	20 - 25	25 - 35	35 - 45	45 - 55	55 - 60	60 - 65		
Insgesamt 1 000											
Insgesamt	männlich	581	13	52	135	133	126	110	11	-	
	weiblich	821	14	54	196	209	189	155	/	/	
	insgesamt	1 402	27	106	331	343	314	265	14	/	
Arbeitsuchende zusammen	männlich	564	12	49	131	130	124	106	11	-	
	weiblich	804	13	52	192	205	185	152	/	/	
	insgesamt	1 368	25	102	324	335	309	259	14	/	
Darunter:											
Entlassung	männlich	473	5	40	106	113	110	89	8	-	
	weiblich	677	/	37	155	178	166	134	/	/	
	insgesamt	1 149	10	77	261	291	277	223	10	/	
Eigener Kündigung	männlich	12	/	/	/	/	/	/	/	-	
	weiblich	18	/	/	5	/	/	/	-	-	
	insgesamt	30	/	/	9	/	/	/	/	-	
Freiwilliger Unterbrechung	männlich	/	-	/	/	/	/	/	-	-	
	weiblich	11	/	/	5	/	/	/	-	-	
	insgesamt	13	/	/	5	/	/	/	-	-	
Arbeitsuche abgeschlossen	männlich	17	/	/	/	/	/	/	/	-	
	weiblich	18	/	/	/	/	/	/	/	-	
	insgesamt	34	/	/	8	7	5	6	/	-	
In Prozent der Altersgruppe											
Insgesamt	männlich	100	2,3	9,0	23,2	23,0	21,7	18,9	1,9	-	
	weiblich	100	1,7	6,6	23,9	25,5	23,0	18,9	/	/	
	insgesamt	100	2,0	7,6	23,6	24,4	22,4	18,9	1,0	/	
Arbeitsuchende zusammen	männlich	100	2,2	8,7	23,2	23,1	21,9	18,9	1,9	-	
	weiblich	100	1,6	6,5	23,9	25,5	23,0	18,9	/	/	
	insgesamt	100	1,9	7,4	23,7	24,5	22,6	18,9	1,0	/	
Darunter:											
Entlassung	männlich	100	1,2	8,4	22,5	24,0	23,3	18,9	1,8	-	
	weiblich	100	/	5,5	22,9	25,3	24,6	19,7	/	/	
	insgesamt	100	0,8	6,7	22,7	25,3	24,1	18,4	0,9	/	
Eigener Kündigung	männlich	100	/	/	/	/	/	/	/	-	
	weiblich	100	/	/	31,3	/	/	/	-	-	
	insgesamt	100	/	/	32,0	24,9	/	/	/	-	
Freiwilliger Unterbrechung	männlich	100	/	/	/	/	/	/	/	/	
	weiblich	100	/	/	44,0	/	/	/	-	-	
	insgesamt	100	/	/	42,2	/	/	/	-	-	
Arbeitsuche abgeschlossen	männlich	100	/	/	/	/	/	/	/	-	
	weiblich	100	/	/	/	/	/	/	/	-	
	insgesamt	100	/	/	22,7	21,8	16,0	18,3	/	-	
Darunter: Sofort verfügbare Erwerbslose 1 000											
Zusammen	männlich	522	11	47	122	119	112	101	10	-	
	weiblich	725	10	45	171	189	170	136	/	/	
	insgesamt	1 247	21	92	293	308	282	237	13	/	
Arbeitsuchende zusammen	männlich	506	10	44	118	116	110	98	9	-	
	weiblich	707	9	43	167	185	167	133	/	/	
	insgesamt	1 213	19	88	285	301	277	231	12	/	
Darunter:											
Entlassung	männlich	429	5	36	97	102	100	83	7	-	
	weiblich	609	/	32	138	162	152	119	/	/	
	insgesamt	1 039	9	68	235	264	251	202	9	/	
Eigener Kündigung	männlich	10	/	/	/	/	/	/	/	-	
	weiblich	15	/	/	/	/	/	/	-	-	
	insgesamt	25	/	/	8	6	/	/	/	-	
Freiwilliger Unterbrechung	männlich	/	-	-	/	/	/	/	-	-	
	weiblich	9	-	/	/	/	/	/	-	-	
	insgesamt	10	-	/	/	/	/	/	-	-	
Arbeitsuche abgeschlossen	männlich	17	/	/	/	/	/	/	/	-	
	weiblich	18	/	/	/	/	/	/	/	-	
	insgesamt	34	/	/	8	7	5	6	/	-	
In Prozent der Altersgruppe											
Zusammen	männlich	100	2,1	9,0	23,4	22,8	21,5	19,3	1,9	-	
	weiblich	100	1,3	6,2	23,5	26,1	23,5	18,8	/	/	
	insgesamt	100	1,7	7,4	23,5	24,7	22,7	19,0	1,0	/	
Arbeitsuchende zusammen	männlich	100	2,0	8,8	23,4	22,9	21,8	19,3	1,8	-	
	weiblich	100	1,2	6,1	23,6	26,2	23,6	18,9	/	/	
	insgesamt	100	1,5	7,2	23,5	24,8	22,8	19,1	1,0	/	
Darunter:											
Entlassung	männlich	100	1,2	8,3	22,5	23,7	23,2	19,3	1,7	-	
	weiblich	100	/	5,3	22,6	26,6	24,9	19,6	/	/	
	insgesamt	100	0,9	6,6	22,6	25,4	24,2	19,4	0,9	/	
Eigener Kündigung	männlich	100	/	/	/	/	/	/	/	-	
	weiblich	100	/	/	/	/	/	/	-	-	
	insgesamt	100	/	/	33,0	25,1	/	/	/	-	
Freiwilliger Unterbrechung	männlich	100	/	/	/	/	/	/	/	/	
	weiblich	100	-	/	/	/	/	/	-	-	
	insgesamt	100	-	/	/	/	/	/	-	-	
Arbeitsuche abgeschlossen	männlich	100	/	/	/	/	/	/	/	-	
	weiblich	100	/	/	/	/	/	/	/	-	
	insgesamt	100	/	/	22,7	21,8	16,0	18,3	/	-	

5 NICHTERWERBSPERSONEN

5.1 Nichterwerbspersonen im Alter von 15 und mehr Jahren im April 1996 nach Zeitpunkt der Beendigung der letzten Erwerbstätigkeit und Altersgruppen *)

1 000

Frühere Erwerbstätigkeit	Insgesamt	Davon im Alter von ... bis unter ... Jahren									
		15 - 20	20 - 25	25 - 35	35 - 45	45 - 55	55 - 58	58 - 60	60 - 63	63 - 65	65 u.mehr
M ä n n l i c h											
Mit früherer Erwerbstätigkeit											
Frühere Erwerbstätigkeit wurde beendet ...											
vor weniger als 1 Monat	/	/	/	-	-	/	/	/	/	/	/
1 bis unter 3 Monaten	9	/	/	/	/	/	/	/	/	/	/
3 bis unter 6 Monaten	25	-	/	/	/	/	6	/	/	/	/
1/2 bis unter 1 Jahr	32	-	5	/	/	/	6	/	/	/	/
1 bis unter 1 1/2 Jahren	34	/	/	/	/	/	6	/	8	/	6
1 1/2 bis unter 2 Jahren	29	-	/	/	/	/	/	/	7	/	5
2 bis unter 3 Jahren	59	-	/	/	/	7	/	8	11	/	15
3 und mehr Jahren	1 342	-	/	19	19	32	28	95	209	130	806
Ohne Angabe	6	-	/	/	/	/	/	/	/	/	/
Zusammen	1 539	/	15	35	32	52	57	119	243	145	840
Ohne frühere Erwerbstätigkeit	403	315	47	27	/	/	/	/	/	/	/
Ohne Angabe	/	-	-	/	-	/	-	-	-	-	/
Zusammen	1 944	316	62	62	36	55	59	120	244	146	845
We i b l i c h											
Mit früherer Erwerbstätigkeit											
Frühere Erwerbstätigkeit wurde beendet ...											
vor weniger als 1 Monat	/	-	-	/	-	/	/	/	/	/	-
1 bis unter 3 Monaten	12	/	/	/	/	/	/	/	/	/	-
3 bis unter 6 Monaten	19	/	/	/	/	/	/	/	/	-	/
1/2 bis unter 1 Jahr	30	/	/	7	/	5	/	/	/	/	/
1 bis unter 1 1/2 Jahren	38	/	/	9	/	/	/	/	8	/	/
1 1/2 bis unter 2 Jahren	28	-	/	6	/	/	/	/	9	/	/
2 bis unter 3 Jahren	63	-	/	8	6	6	8	8	15	/	5
3 und mehr Jahren	2 254	/	7	44	37	69	56	125	271	162	1 484
Ohne Angabe	7	-	/	/	/	/	/	/	/	/	/
Zusammen	2 455	/	23	81	58	93	78	144	316	167	1 492
Ohne frühere Erwerbstätigkeit	484	330	56	20	7	/	/	/	/	/	52
Ohne Angabe	/	-	-	-	-	-	-	-	/	-	/
Zusammen	2 943	332	80	101	65	97	81	146	320	172	1 548
darunter weiblich verheiratet											
Mit früherer Erwerbstätigkeit											
Frühere Erwerbstätigkeit wurde beendet ...											
vor weniger als 1 Monat	/	-	-	/	-	/	/	/	/	/	-
1 bis unter 3 Monaten	7	-	/	/	/	/	/	/	/	-	-
3 bis unter 6 Monaten	13	-	-	/	/	/	/	/	/	-	/
1/2 bis unter 1 Jahr	20	-	/	/	/	/	/	/	/	/	/
1 bis unter 1 1/2 Jahren	25	-	/	5	/	/	/	/	/	/	/
1 1/2 bis unter 2 Jahren	16	-	/	/	/	/	/	/	6	/	/
2 bis unter 3 Jahren	43	-	/	5	/	7	6	10	10	/	/
3 und mehr Jahren	1 033	-	/	29	27	53	37	89	194	103	500
Ohne Angabe	/	-	/	/	/	-	/	/	/	/	/
Zusammen	1 163	-	6	49	42	70	57	103	225	107	505
Ohne frühere Erwerbstätigkeit	37	/	/	7	/	/	/	/	/	/	13
Ohne Angabe	/	-	-	-	-	-	-	-	-	-	/
Zusammen	1 200	/	7	56	45	72	58	105	227	111	518
I n s g e s a m t											
Mit früherer Erwerbstätigkeit											
Frühere Erwerbstätigkeit wurde beendet ...											
vor weniger als 1 Monat	5	/	/	/	-	/	/	/	/	/	/
1 bis unter 3 Monaten	21	/	/	/	/	/	/	/	/	/	/
3 bis unter 6 Monaten	44	/	/	/	/	5	10	7	6	/	/
1/2 bis unter 1 Jahr	63	/	10	10	7	8	9	5	9	/	/
1 bis unter 1 1/2 Jahren	72	/	/	12	6	8	9	7	16	/	7
1 1/2 bis unter 2 Jahren	57	-	/	10	5	7	6	/	13	/	6
2 bis unter 3 Jahren	122	-	5	12	10	12	12	16	26	7	20
3 und mehr Jahren	3 596	/	11	63	56	102	84	220	480	292	2 289
Ohne Angabe	13	-	/	/	/	/	/	/	/	/	/
Zusammen	3 994	/	39	116	91	145	135	269	568	312	2 332
Ohne frühere Erwerbstätigkeit	888	646	103	47	10	7	/	/	/	6	57
Ohne Angabe	/	-	-	/	-	/	-	-	/	-	/
Insgesamt	4 887	648	142	163	101	152	139	266	564	317	2 393

*) Ergebnis der Unterstichprobe.

5 NICHTERWERBSPERSONEN

5.2 Nichterwerbspersonen im Alter von 15 und mehr Jahren mit früherer Erwerbstätigkeit im April 1996 nach wichtigstem Grund für die Beendigung der letzten Tätigkeit und Altersgruppen *)

1 000

Grund für die Beendigung der letzten Tätigkeit	Insgesamt	Davon im Alter von ... bis unter ... Jahren									
		15 - 20	20 - 25	25 - 35	35 - 45	45 - 55	55 - 58	58 - 60	60 - 63	63 - 65	65 u.mehr
Männlich											
Entlassung	134	/	/	7	10	12	11	16	36	19	21
Befristeter Arbeitsvertrag	10	-	/	/	/	/	/	/	/	/	/
Eigene Kündigung	9	-	/	/	/	/	/	/	/	/	/
Ruhestand											
-vorzeitig nach Vorruhestandsregelung oder Arbeitslosigkeit	502	-	-	-	-	/	12	80	151	97	171
-aus gesundheitlichen Gründen	270	/	/	/	14	33	28	15	32	16	127
-aus Altersgründen und sonstigen Gründen	556	-	-	/	/	/	/	/	18	20	510
Grundwehr-/Zivildienst	/	-	/	/	-	-	/	-	-	-	-
Persönliche oder familiäre Verpflichtungen	6	-	/	/	/	/	-	/	/	/	/
Ausbildung (auch Studium)	22	-	7	14	/	/	-	-	-	-	/
Sonstige Gründe	21	/	/	/	/	/	/	/	/	/	/
Ohne Angabe	6	-	-	-	-	/	/	/	/	/	/
Zusammen	1 539	/	15	35	32	52	57	119	243	145	840
Weiblich											
Entlassung	187	/	8	26	18	29	20	24	33	9	19
Befristeter Arbeitsvertrag	16	-	/	/	/	/	/	/	/	/	/
Eigene Kündigung	41	-	/	7	/	/	/	/	/	/	19
Ruhestand											
-vorzeitig nach Vorruhestandsregelung oder Arbeitslosigkeit	358	-	-	/	/	/	8	76	172	72	27
-aus gesundheitlichen Gründen	362	-	/	/	16	40	39	26	38	23	175
-aus Altersgründen und sonstigen Gründen	1 256	-	-	-	-	/	/	7	57	52	1 136
Grundwehr-/Zivildienst	/	-	-	-	-	-	-	-	-	-	/
Persönliche oder familiäre Verpflichtungen	159	/	5	24	12	8	/	/	10	/	84
Ausbildung (auch Studium)	16	-	7	8	/	/	-	-	-	/	/
Sonstige Gründe	51	-	/	7	/	5	/	/	/	/	24
Ohne Angabe	9	-	-	/	/	/	-	/	/	/	5
Zusammen	2 455	/	23	81	58	93	78	144	316	187	1 492
darunter weiblich verheiratet											
Entlassung	120	-	/	17	13	23	14	16	23	5	6
Befristeter Arbeitsvertrag	9	-	/	/	/	/	/	/	/	/	/
Eigene Kündigung	21	-	/	/	/	/	/	/	/	/	7
Ruhestand											
-vorzeitig nach Vorruhestandsregelung oder Arbeitslosigkeit	250	-	-	-	/	/	7	56	124	46	14
-aus gesundheitlichen Gründen	200	-	/	/	10	28	26	19	27	16	73
-aus Altersgründen und sonstigen Gründen	434	-	-	-	-	/	/	/	36	32	357
Grundwehr-/Zivildienst	/	-	-	-	-	-	-	-	-	-	/
Persönliche oder familiäre Verpflichtungen	92	-	/	18	10	7	/	/	8	/	34
Ausbildung (auch Studium)	/	-	/	/	/	/	-	-	-	/	/
Sonstige Gründe	28	-	/	/	/	/	/	/	/	/	10
Ohne Angabe	/	-	-	/	/	/	-	/	/	/	/
Zusammen	1 163	-	6	49	42	70	57	103	225	107	506
Insgesamt											
Entlassung	321	/	10	33	28	41	31	40	69	28	40
Befristeter Arbeitsvertrag	26	/	/	7	/	/	/	/	/	/	/
Eigene Kündigung	50	-	/	8	/	/	/	/	/	/	22
Ruhestand											
-vorzeitig nach Vorruhestandsregelung oder Arbeitslosigkeit	860	-	-	/	/	/	21	156	323	159	198
-aus gesundheitlichen Gründen	632	/	/	8	30	73	67	41	70	40	302
-aus Altersgründen und sonstigen Gründen	1 811	-	-	/	/	/	/	11	75	72	1 646
Grundwehr-/Zivildienst	/	-	/	/	-	-	/	-	-	-	/
Persönliche oder familiäre Verpflichtungen	165	/	5	26	13	9	/	5	11	5	85
Ausbildung (auch Studium)	38	-	14	22	/	/	-	-	-	/	/
Sonstige Gründe	71	/	/	9	8	8	5	/	/	/	27
Ohne Angabe	15	-	-	/	/	/	/	/	/	/	9
Insgesamt	3 994	/	39	116	91	145	135	263	558	312	2 332

*) Ergebnis der Unterstichprobe.

Neue Länder und Berlin-Ost

7 Lange Reihen

Bei einem Vergleich der Ergebnisse der Mikrozensus-Zusatzerhebung vom Januar 1992 mit denen der Haupterhebungen vom April 1991, Mai 1992, April 1993, 1994, 1995 und 1996 ist zu berücksichtigen, daß die Ergebnisse der Zusatzerhebung aufgrund des Unterauswahlsatzes von 0,25 % mit einem größeren zufallsbedingten Stichprobenfehler behaftet sind als die jeweiligen Ergebnisse der 1 %-Stichproben.

7 Lange Reihen
7.1 Bevölkerung nach Beteiligung am Erwerbsleben
1 000

Beteiligung am Erwerbsleben	April 1991	Januar 1992	Mai 1992	April 1993	April 1994	April 1995	April 1996
Männlich							
Erwerbspersonen	4 555	4 323	4 270	4 200	4 258	4 293	4 285
Erwerbstätige	4 156	3 778	3 778	3 675	3 717	3 797	3 704
Erwerbelose	399	545	492	525	540	496	581
Nichterwerbspersonen	3 046	3 223	3 263	3 340	3 267	3 222	3 230
Zusammen ...	7 601	7 546	7 533	7 539	7 525	7 515	7 514
Weiblich							
Erwerbspersonen	4 173	4 034	3 973	3 876	3 890	3 866	3 823
Erwerbstätige	3 605	3 152	3 069	2 924	2 961	3 007	3 002
Erwerbelose	568	882	905	952	929	860	821
Nichterwerbspersonen	4 167	4 188	4 226	4 252	4 164	4 126	4 119
Zusammen ...	8 340	8 222	8 199	8 127	8 054	7 992	7 942
Insgesamt							
Erwerbspersonen	8 727	8 357	8 243	8 075	8 148	8 159	8 108
Erwerbstätige	7 761	6 930	6 846	6 599	6 679	6 804	6 706
Erwerbelose	966	1 427	1 397	1 477	1 469	1 355	1 402
Nichterwerbspersonen	7 213	7 411	7 489	7 592	7 431	7 347	7 348
Insgesamt ...	15 941	15 768	15 732	15 667	15 579	15 506	15 456

7.2 Erwerbstätige nach Stellung im Beruf
1 000

Stellung im Beruf	April 1991	Januar 1992	Mai 1992	April 1993	April 1994	April 1995	April 1996
Männlich							
Selbständige	250	274	280	299	328	345	345
Mithelfende Familienangehörige	/	/	/	/	/	/	/
Beamte	84	77	96	115	129	151	166
Angestellte 1)	1 389	1 275	1 273	1 177	1 194	1 163	1 067
Arbeiter 2)	2 433	2 152	2 128	2 081	2 063	2 134	2 122
Zusammen ...	4 156	3 778	3 778	3 675	3 717	3 797	3 704
Weiblich							
Selbständige	98	99	113	129	136	141	143
Mithelfende Familienangehörige	5	/	9	8	10	15	10
Beamtinnen	6	12	12	16	26	37	53
Angestellte 1)	2 406	2 241	2 139	2 064	2 080	2 068	2 031
Arbeiterinnen 2)	1 090	796	795	706	709	745	766
Zusammen ...	3 605	3 152	3 068	2 924	2 961	3 007	3 002
Insgesamt							
Selbständige	348	372	392	429	465	486	488
Mithelfende Familienangehörige	6	/	11	10	13	20	14
Beamte/Beamtinnen	90	88	108	131	155	188	219
Angestellte 1)	3 794	3 516	3 412	3 241	3 274	3 231	3 098
Arbeiter/-innen 2)	3 523	2 948	2 923	2 787	2 772	2 879	2 888
Insgesamt ...	7 761	6 930	6 846	6 598	6 679	6 804	6 706

1) Einschl. Auszubildende in anerkannten kaufmännischen und technischen Ausbildungsberufen.

2) Einschl. Auszubildende in anerkannten gewerblichen Ausbildungsberufen.

7 Lange Reihen
7.3.1 Erwerbstätige nach Wirtschaftsabteilungen
1 000

Wirtschaftsabteilung 1)	April 1991	Januar 1992	Mai 1992	April 1993	April 1994
Männlich					
Land- und Forstwirtschaft, Fischerei	331	209	213	172	159
Energie- und Wasserversorgung, Bergbau	225	187	172	149	124
Verarbeitendes Gewerbe	1 431	1 132	1 072	969	896
Baugewerbe	593	670	730	824	931
Handel	256	268	276	284	303
Verkehr und Nachrichtenübermittlung	387	343	359	336	628
Kreditinstitute und Versicherungsgewerbe	39	45	45	48	53
Dienstleistungen, soweit von Unternehmen und Freien Berufen erbracht	539	554	521	531	556
Organisationen ohne Erwerbszweck und Private Haushalte	30	31	42	43	51
Gebietkörperschaften und Sozialversicherung	324	340	347	320	319
Zusammen	4 156	3 778	3 778	3 675	3 717
Weiblich					
Land- und Forstwirtschaft, Fischerei	199	124	125	103	102
Energie- und Wasserversorgung, Bergbau	85	73	64	52	43
Verarbeitendes Gewerbe	856	535	509	400	371
Baugewerbe	95	89	86	91	103
Handel	515	455	437	424	454
Verkehr und Nachrichtenübermittlung	218	185	186	167	155
Kreditinstitute und Versicherungsgewerbe	90	99	96	97	94
Dienstleistungen, soweit von Unternehmen und Freien Berufen erbracht	1 184	1 166	1 104	1 113	1 116
Organisationen ohne Erwerbszweck und Private Haushalte	56	62	62	70	90
Gebietkörperschaften und Sozialversicherung	309	388	399	407	434
Zusammen	3 605	3 152	3 068	2 924	2 961
Insgesamt					
Land- und Forstwirtschaft, Fischerei	530	333	338	274	261
Energie- und Wasserversorgung, Bergbau	310	260	237	201	167
Verarbeitendes Gewerbe	2 287	1 667	1 581	1 368	1 267
Baugewerbe	687	759	816	915	1 035
Handel	771	722	713	708	758
Verkehr und Nachrichtenübermittlung	605	528	545	503	479
Kreditinstitute und Versicherungsgewerbe	129	143	142	145	147
Dienstleistungen, soweit von Unternehmen und Freien Berufen erbracht	1 723	1 720	1 625	1 644	1 672
Organisationen ohne Erwerbszweck und Private Haushalte	86	92	104	113	141
Gebietkörperschaften und Sozialversicherung	633	706	746	727	753
Insgesamt	7 761	6 930	6 846	6 599	6 679

7.3.2 Erwerbstätige nach Wirtschaftsunterbereichen*)
1 000

Jahr	Insgesamt	Land- und Forstwirtschaft; Fischerei	Bergbau und Verarbeitendes Gewerbe	Energie- und Wasserversorgung	Baugewerbe	Handel und Gastgewerbe	Verkehr und Nachrichtenübermittlung	Kredit- und Versicherungsgewerbe	Grundstücke-wesen, Vermietung, Dienstleistungen für Unternehmen	Öffentliche Verwaltung u.ä.	Öffentliche und private Dienstleistungen (ohne öffentliche Verwaltung)
Männlich											
1995	3 797	154	814	67	1 054	452	303	52	185	337	379
1996	3 704	156	726	58	1 045	447	276	53	173	360	409
Weiblich											
1995	3 007	109	360	25	122	614	136	93	182	405	961
1996	3 002	104	209	20	131	655	125	88	185	420	965
Insgesamt											
1995	6 804	263	1 175	92	1 176	1 066	439	145	368	742	1 340
1996	6 706	260	1 035	79	1 175	1 102	401	140	358	780	1 374

*) Klassifikation der Wirtschaftszweige, Ausgabe 1993, (WZ 93), Tiefgliederung für den Mikrozensus (siehe Anhang).

1) Systematik der Wirtschaftszweige, Ausgabe 1979, Fassung für den Mikrozensus.

7 Lange Reihen

7.4 Von den Erwerbstätigen durchschnittlich in der Berichtswoche tatsächlich geleistete Arbeitsstunden (vorwiegende Erwerbstätigkeit) je Wirtschaftsbereich und Stellung im Beruf

Stellung im Beruf	April 1991	Januar 1992	Mai 1992	April 1993	April 1994	April 1995 1)	April 1996
Männlich							
Land- und Forstwirtschaft; Fischerei							
Selbständige	57,8	53,0	58,4	63,9	57,7	60,2	60,6
Mithelfende Familienangehörige	/	/	/	/	/	/	/
Beamte	/	/	/	/	/	/	/
Angestellte 2)	41,1	42,8	43,5	46,9	46,2	42,0	44,6
Arbeiter 3)	38,7	38,5	41,9	41,9	42,1	41,8	42,6
Zusammen ...	39,7	40,1	43,2	44,9	44,1	44,0	45,0
Produzierendes Gewerbe							
Selbständige	50,8	53,7	53,3	54,0	54,7	54,5	55,1
Mithelfende Familienangehörige	/	/	/	/	/	/	/
Beamte	/	/	/	/	/	/	/
Angestellte 2)	37,1	41,5	41,5	42,6	43,2	42,6	43,7
Arbeiter 3)	34,8	38,4	39,4	40,1	40,3	39,9	40,3
Zusammen ...	36,0	39,8	40,6	41,3	41,8	41,2	41,8
Handel, Gastgewerbe und Verkehr							
Selbständige	54,7	55,9	55,7	55,3	56,6	56,2	58,1
Mithelfende Familienangehörige	/	/	/	/	/	/	/
Beamte	/	/	/	/	/	/	/
Angestellte 2)	41,8	41,7	42,6	43,1	43,3	42,7	43,0
Arbeiter 3)	41,3	41,2	41,8	42,9	42,5	41,7	42,5
Zusammen ...	42,9	43,2	43,8	44,5	44,6	44,5	44,9
Sonetige Dienstleistungen							
Selbständige	52,8	52,1	55,4	55,2	54,1	51,4	51,7
Mithelfende Familienangehörige	/	/	/	/	/	/	/
Beamte	41,1	41,7	40,7	41,3	41,2	40,9	41,3
Angestellte 2)	41,0	41,7	41,8	42,3	42,0	41,3	41,0
Arbeiter 3)	38,6	40,3	40,1	40,0	39,3	39,3	38,6
Zusammen ...	41,4	42,3	42,5	42,9	42,7	41,8	41,7
Zusammen							
Selbständige	52,8	53,7	54,9	55,2	55,1	54,4	55,3
Mithelfende Familienangehörige	/	/	/	/	/	38,4	/
Beamte	40,9	41,7	40,8	41,3	41,2	40,8	41,3
Angestellte 2)	39,6	41,7	41,9	42,7	42,7	42,1	42,4
Arbeiter 3)	36,4	39,0	40,0	40,5	40,6	40,2	40,6
Zusammen ...	38,6	41,0	41,8	42,4	40,2	42,1	42,5
Weiblich							
Land- und Forstwirtschaft; Fischerei							
Selbständige	/	/	/	/	/	/	/
Mithelfende Familienangehörige	/	/	/	/	/	/	/
Beamtinnen	/	/	/	/	/	/	/
Angestellte 2)	31,8	35,3	36,4	39,3	39,5	37,6	36,7
Arbeiterinnen 3)	30,6	32,5	34,7	38,6	37,7	36,9	39,0
Zusammen ...	31,3	33,7	35,8	39,1	38,7	37,9	38,8
Produzierendes Gewerbe							
Selbständige	40,5	46,3	47,1	46,8	48,8	45,6	47,4
Mithelfende Familienangehörige	/	/	/	/	/	/	/
Beamtinnen	/	/	/	/	/	/	/
Angestellte 2)	29,8	35,4	35,9	37,5	37,9	37,9	37,9
Arbeiterinnen 3)	25,1	32,6	32,8	34,6	36,1	36,0	36,4
Zusammen ...	27,7	34,4	34,7	36,5	37,4	37,1	37,3
Handel, Gastgewerbe und Verkehr							
Selbständige	48,4	51,6	47,3	49,4	49,6	50,6	52,1
Mithelfende Familienangehörige	/	/	/	/	/	40,5	/
Beamtinnen	/	/	/	/	/	/	/
Angestellte 2)	33,5	36,0	36,0	36,6	36,5	35,9	35,7
Arbeiterinnen 3)	32,0	33,5	34,8	33,8	34,1	34,1	33,6
Zusammen ...	33,8	36,4	36,4	37,1	37,1	36,8	36,5

1) Kein direkter Vergleich möglich, da für 1995 die Klassifizierung der Wirtschaftszweige, Ausgabe 1993, Fassung für den Mikrozensus, basierend auf der Systematik der Wirtschaftszweige in den Europäischen Gemeinschaften (NACE Rev. 1) gilt.

2) Einschl. Auszubildende in anerkannten kaufmännischen und technischen Ausbildungsberufen.

3) Einschl. Auszubildende in anerkannten gewerblichen Ausbildungsberufen.

7 Lange Reihen

7.4 Von den Erwerbstätigen durchschnittlich in der Berichtswoche tatsächlich geleistete Arbeitsstunden
(vorwiegende Erwerbstätigkeit) je Wirtschaftsbereich und Stellung im Beruf

Stellung im Beruf	April 1991	Januar 1992	Mai 1992	April 1993	April 1994	April 1995 1)	April 1996
Sonstige Dienstleistungen							
Selbständige	45,8	45,2	48,5	48,7	47,7	45,6	46,2
Mithelfende Familienangehörige	/	/	/	/	/	/	/
Beamtinnen	/	38,8	38,0	39,1	39,0	38,2	39,1
Angestellte 2)	35,8	36,8	37,1	37,1	36,7	36,1	36,4
Arbeiterinnen 3)	32,5	35,0	35,3	34,9	34,2	33,2	32,5
Zusammen ...	35,6	36,8	37,3	37,3	36,9	36,0	36,2
Zusammen							
Selbständige	46,2	47,7	48,0	48,8	48,6	47,9	49,2
Mithelfende Familienangehörige	38,4	/	41,0	42,0	41,4	39,3	31,0
Beamtinnen	36,8	39,5	36,9	38,8	38,7	38,2	39,1
Angestellte 2)	33,9	36,4	36,7	37,2	36,9	36,4	36,3
Arbeiterinnen 3)	28,9	33,6	34,3	35,0	35,1	34,3	34,5
Zusammen ...	32,7	36,0	36,5	37,2	37,1	36,5	36,5
Insgesamt							
Land- und Forstwirtschaft; Fischerei							
Selbständige	56,0	52,6	56,3	60,4	57,0	57,1	59,4
Mithelfende Familienangehörige	/	/	/	/	/	/	/
Beamte/Beamtinnen	/	-	/	/	/	/	/
Angestellte 2)	36,3	38,8	40,0	43,1	42,6	39,8	40,5
Arbeiter/-innen 3)	35,9	36,5	39,5	41,2	40,4	39,9	41,2
Zusammen ...	36,5	37,7	40,4	42,7	42,0	41,5	42,5
Produzierendes Gewerbe							
Selbständige	49,7	53,1	52,9	53,4	54,3	53,8	54,5
Mithelfende Familienangehörige	/	/	/	/	/	40,0	/
Beamte/Beamtinnen	/	/	/	/	/	/	/
Angestellte 2)	33,5	38,6	39,0	40,4	41,0	40,5	41,1
Arbeiter/-Innen 3)	32,5	37,4	38,3	39,3	39,7	39,4	39,8
Zusammen ...	33,4	38,4	39,1	40,2	40,9	40,4	40,9
Handel, Gastgewerbe und Verkehr							
Selbständige	52,6	54,5	52,9	53,2	54,0	54,2	55,8
Mithelfende Familienangehörige	/	/	/	/	/	41,5	29,5
Beamte/Beamtinnen	/	/	/	/	/	/	/
Angestellte 2)	36,3	38,0	38,5	39,1	38,8	38,7	38,2
Arbeiter/-innen 3)	37,8	38,6	39,4	40,1	40,0	38,9	39,1
Zusammen ...	38,0	39,7	40,1	40,9	40,9	40,6	40,6
Sonstige Dienstleistungen							
Selbständige	50,0	49,6	52,6	52,5	51,6	49,2	49,6
Mithelfende Familienangehörige	/	/	/	/	/	/	/
Beamte/Beamtinnen	40,9	41,4	40,5	41,0	40,8	40,4	40,8
Angestellte 2)	37,3	38,2	38,5	38,6	38,2	37,5	37,6
Arbeiter/-Innen 3)	35,3	37,5	37,6	37,2	36,2	35,6	35,6
Zusammen ...	37,7	38,8	39,2	39,3	39,0	38,1	38,3
Insgesamt							
Selbständige	50,9	52,1	52,9	53,3	53,2	52,5	53,5
Mithelfende Familienangehörige	38,2	/	42,2	41,4	40,3	39,1	28,5
Beamte/Beamtinnen	40,6	41,4	40,4	41,0	40,8	40,3	40,8
Angestellte 2)	36,0	38,3	38,6	39,2	39,0	38,4	38,4
Arbeiter/-Innen 3)	34,1	37,5	38,4	39,1	39,2	38,7	39,0
Insgesamt ...	35,9	38,8	39,4	40,1	40,2	39,6	39,8

1) Kein direkter Vergleich möglich, da für 1995 die Klassifizierung der Wirtschaftszweige, Ausgabe 1993, Fassung für den Mikrozensus, basierend auf der Systematik der Wirtschaftszweige in den Europäischen Gemeinschaften (NACE Rev.1) gilt.

2) Einschl. Auszubildende in anerkannten kaufmännischen und technischen Ausbildungsberufen.

3) Einschl. Auszubildende in anerkannten gewerblichen Ausbildungsberufen.

7 Lange Reihen
7.5 Erwerbstätige nach Stellung im Beruf und monatlichem Nettoeinkommen*)

Stellung im Beruf	Jahr	Insgesamt	Davon mit einem monatlichen Nettoeinkommen von ... bis unter ... DM								
			unter 600	600 - 1 000	1 000 - 1 400	1 400 - 1 800	1 800 - 2 200	2 200 - 2 500	2 500 - 3 000	3 000 - 4 000	4 000 und mehr
			%								
Männlich											
Selbständige	April 1991	229	8,3	20,1	25,4	16,2	11,8	6,1	4,7	4,0	3,3
	Januar 1992	251	5,7	14,0	17,7	16,9	15,3	9,2	9,0	5,5	6,6
	Mai 1992	248	5,5	10,9	18,2	17,9	15,8	8,5	8,2	7,9	6,9
	April 1993	261	4,9	8,2	13,3	13,9	15,9	11,4	9,5	11,6	11,4
	April 1994	288	4,0	7,2	11,5	13,3	15,6	11,0	11,6	11,6	14,3
	April 1995	299	4,8	7,8	10,5	11,3	13,6	11,2	10,2	13,5	17,2
	April 1996 1)	303	5,0	7,7	10,0	12,5	14,2	9,1	11,9	12,8	16,7
	Beamte	April 1991	83	48,4	13,5	16,8	13,2	/	/	/	/
Januar 1992		76	35,0	/	11,5	20,9	11,4	9,1	/	/	/
Mai 1992		94	25,7	8,3	13,4	22,4	15,5	8,5	/	/	/
April 1993		110	23,3	5,7	6,4	11,4	15,0	14,5	13,9	6,4	/
April 1994		122	20,0	6,0	4,2	7,7	12,3	11,7	16,8	16,8	4,7
April 1995		144	27,4	3,6	/	6,3	9,8	9,4	15,2	18,1	8,3
April 1996		159	20,4	9,3	/	5,0	9,6	9,1	14,7	19,4	10,7
Angestellte 2)		April 1991	1 375	4,3	10,5	37,5	25,5	11,7	4,5	3,3	2,1
	Januar 1992	1 257	5,1	4,1	18,7	29,0	20,2	10,2	6,8	4,5	1,4
	Mai 1992	1 241	3,9	4,1	16,9	26,4	22,6	11,0	7,7	5,3	2,1
	April 1993	1 143	2,9	3,5	6,6	16,0	23,3	16,3	13,8	12,3	5,2
	April 1994	1 157	2,0	3,8	5,6	13,9	21,0	16,6	16,2	14,4	6,5
	April 1995	1 122	2,6	3,8	5,0	11,2	18,7	16,2	17,3	16,8	8,5
	April 1996	1 034	2,5	4,2	4,3	9,1	17,9	15,2	17,6	19,5	9,7
	Arbeiter 3)	April 1991	2 410	6,5	25,8	46,2	14,3	4,3	1,5	0,9	0,4
Januar 1992		2 123	6,0	9,2	39,0	27,9	10,7	4,0	2,3	0,9	/
Mai 1992		2 079	5,7	7,6	34,9	30,5	13,3	4,6	2,1	1,1	/
April 1993		2 024	4,8	4,8	17,7	32,5	23,6	9,6	4,7	2,0	/
April 1994		1 997	4,5	4,7	13,4	28,8	27,5	12,5	5,6	2,5	0,5
April 1995		2 061	4,7	4,7	11,1	25,7	28,8	14,2	7,3	3,0	0,5
April 1996		2 058	4,8	4,5	10,1	25,8	28,3	14,5	7,9	3,6	0,5
Zusammen ...		April 1991	4 097	6,7	20,1	41,5	18,1	7,2	2,8	2,0	1,2
	Januar 1992	3 706	6,3	7,8	30,1	27,4	14,2	6,6	4,3	2,5	1,0
	Mai 1992	3 661	5,6	6,6	27,1	28,0	16,7	7,2	4,4	3,0	1,3
	April 1993	3 538	4,7	4,7	13,5	25,1	22,7	12,1	8,3	6,2	2,8
	April 1994	3 564	4,2	4,7	10,4	22,0	23,9	13,7	9,9	7,6	3,7
	April 1995	3 626	5,0	4,6	8,8	19,3	23,7	14,4	10,9	8,7	4,7
	April 1996	3 555	4,9	4,9	8,0	18,9	23,2	14,0	11,4	9,7	5,0
	Weiblich										
Selbständige	April 1991	92	20,5	31,1	23,4	9,9	7,2	/	/	/	/
	Januar 1992	91	13,9	18,1	24,0	17,1	12,9	/	/	/	/
	Mai 1992	100	11,9	19,2	23,4	15,9	11,7	/	5,6	5,3	/
	April 1993	115	10,2	15,0	17,3	14,3	13,0	8,2	6,9	7,5	7,8
	April 1994	122	10,9	12,9	15,9	13,9	12,8	8,5	8,5	7,9	8,8
	April 1995	123	10,5	12,5	14,7	12,2	14,1	7,2	8,3	9,6	11,0
	April 1996 1)	138	11,4	14,6	15,1	13,4	10,8	7,8	5,7	6,3	11,7
	Beamtinnen	April 1991	6	/	/	/	/	-	/	-	-
Januar 1992		12	-	/	/	/	/	-	/	-	-
Mai 1992		12	/	/	/	/	/	/	/	/	/
April 1993		16	-	/	/	/	/	/	/	/	/
April 1994		26	/	/	/	/	20,2	/	-	/	/
April 1995		35	/	/	/	/	17,7	18,0	20,3	19,7	/
April 1996		52	/	/	/	/	15,3	13,3	22,4	24,0	11,8
Angestellte 2)		April 1991	2 382	10,8	32,6	40,8	11,0	3,2	0,8	0,5	0,3
	Januar 1992	2 211	7,5	15,1	34,9	26,8	10,6	2,8	1,5	0,8	/
	Mai 1992	2 093	6,6	14,2	31,6	28,7	12,7	3,6	1,7	0,8	/
	April 1993	2 007	4,6	10,3	17,1	23,7	23,5	11,0	6,1	3,0	/
	April 1994	2 019	4,5	9,3	15,6	20,6	24,0	12,7	8,1	4,1	1,0
	April 1995	1 999	4,4	8,7	14,5	19,4	23,0	14,5	9,3	5,1	1,3
	April 1996	1 968	4,7	8,8	12,4	17,5	21,6	14,7	11,5	7,2	1,6
	Arbeiterinnen 3)	April 1991	1 074	25,0	50,9	20,6	2,9	0,5	/	/	/
Januar 1992		784	19,4	31,4	36,4	10,1	2,3	/	/	/	-
Mai 1992		771	17,1	31,2	36,6	11,8	2,5	/	/	/	-
April 1993		683	12,7	24,5	33,1	20,4	6,9	1,6	/	/	/
April 1994		682	12,1	27,6	33,1	21,0	8,8	2,3	0,9	/	/
April 1995		720	11,0	20,0	32,2	21,6	10,5	3,1	1,0	/	/
April 1996		743	12,2	18,8	29,1	22,6	11,4	3,7	1,5	/	/
Zusammen ...		April 1991	3 554	15,3	38,1	34,2	8,5	2,5	0,7	0,4	0,2
	Januar 1992	3 098	10,6	19,3	34,9	22,3	8,6	2,2	1,2	0,6	/
	Mai 1992	2 975	9,5	18,8	32,6	23,9	10,0	2,8	1,4	0,8	/
	April 1993	2 820	6,8	13,9	21,0	22,5	19,0	8,6	4,8	2,5	/
	April 1994	2 848	6,6	12,4	20,0	20,3	19,8	10,1	6,5	3,4	1,2
	April 1995	2 877	6,2	11,6	18,8	19,5	19,4	11,4	7,3	4,3	1,5
	April 1996	2 900	6,9	11,5	16,7	18,4	18,4	11,5	9,0	5,7	1,9

*) Bis 1995: Ohne die Erwerbstätigen, die keine Angaben über ihre Einkommenslage gemacht haben bzw. kein eigenes Einkommen hatten sowie ohne Selbständige Landwirte in der Haupttätigkeit und ohne Mithelfende Familienangehörige aller Wirtschaftsbereiche. Ab 1996 machen auch Mithelfende Familienangehörige eine Angabe zum Einkommen.

1) Einschl. Mithelfende Familienangehörige.

2) Einschl. Auszubildende in anerkannten kaufmännischen und technischen Ausbildungsberufen.

3) Einschl. Auszubildende in anerkannten gewerblichen Ausbildungsberufen.

7 Lange Reihen 7.5 Erwerbstätige nach Stellung im Beruf und monatlichem Nettoeinkommen*)

Stellung im Beruf	Jahr	Insgesamt	Davon mit einem monatlichen Nettoeinkommen von ... bis unter ... DM								
			unter 600	600	1 000	1 400	1 800	2 200	2 500	3 000	4 000 und mehr
			%								
			Insgesamt								
Selbständige	April 1991	321	11,8	23,3	24,8	14,4	10,5	5,5	4,0	3,2	2,6
	Januar 1992	342	7,9	15,1	19,4	17,0	14,7	8,0	7,1	5,3	5,6
	Mai 1992	348	7,4	13,3	19,7	17,4	14,6	7,2	7,5	7,1	5,8
	April 1993	376	6,5	10,3	14,5	14,0	15,0	10,4	8,7	10,3	10,3
	April 1994	410	6,0	8,9	12,8	13,5	14,7	10,2	10,7	10,5	12,7
	April 1995	423	6,4	9,1	11,7	11,6	13,7	10,0	9,6	12,3	15,4
April 1996 1)	441	7,0	9,8	11,6	12,8	13,2	8,7	10,9	10,8	15,2	
Beamte/ Beamtinnen	April 1991	89	46,2	14,8	17,8	13,7	/	/	/	/	-
	Januar 1992	87	30,3	7,2	13,4	23,2	11,9	7,9	/	/	/
	Mai 1992	106	23,1	9,3	14,3	23,4	15,8	7,9	/	/	/
	April 1993	126	20,4	5,4	8,0	12,3	15,7	14,5	13,5	6,8	/
	April 1994	148	16,8	5,5	5,7	8,7	13,6	12,2	16,3	16,4	4,6
	April 1995	179	22,2	3,1	/	6,5	11,3	11,1	16,2	18,4	8,6
April 1996	211	15,7	7,2	2,4	5,5	11,0	10,1	16,6	20,5	10,9	
Angestellte 2)	April 1991	3 758	8,4	24,5	39,6	16,3	6,3	2,2	1,6	0,9	0,3
	Januar 1992	3 468	6,6	11,1	29,0	27,6	14,1	5,5	3,5	2,0	0,5
	Mai 1992	3 333	5,6	10,4	26,1	27,8	16,4	6,4	3,9	2,5	0,9
	April 1993	3 149	4,0	7,8	13,3	20,9	23,4	12,9	8,9	6,4	2,3
	April 1994	3 176	3,6	7,3	12,0	18,1	22,9	14,1	11,1	7,8	3,0
	April 1995	3 121	3,7	6,9	11,0	16,4	21,5	15,1	12,1	9,3	3,9
April 1996	3 001	4,0	7,2	9,6	14,6	20,3	14,9	13,6	11,4	4,4	
Arbeiter/-innen 3)	April 1991	3 483	12,2	33,5	38,3	10,8	3,1	1,0	0,7	0,3	/
	Januar 1992	2 906	9,6	15,2	38,3	23,1	8,4	3,0	1,7	0,7	/
	Mai 1992	2 850	8,8	14,0	35,4	25,4	10,4	3,5	1,6	0,8	/
	April 1993	2 707	6,8	9,8	21,6	29,4	19,4	7,6	3,7	1,5	/
	April 1994	2 678	6,4	9,0	18,4	26,8	22,7	9,9	4,4	1,9	0,4
	April 1995	2 780	6,4	8,6	16,6	24,7	24,1	11,3	5,7	2,3	0,4
April 1996	2 801	6,8	8,3	15,1	25,0	23,8	11,6	6,2	2,8	0,4	
Insgesamt ...	April 1991	7 651	10,7	28,4	38,1	13,7	5,0	1,8	1,3	0,7	0,3
	Januar 1992	6 803	8,3	13,0	32,3	25,1	11,7	4,6	2,9	1,6	0,6
	Mai 1992	6 636	7,3	12,1	29,6	26,2	13,7	5,2	3,1	2,0	0,8
	April 1993	6 358	5,6	8,8	16,8	24,0	21,0	10,5	6,8	4,6	1,9
	April 1994	6 412	5,3	8,1	14,6	21,2	22,1	12,1	8,4	5,7	2,5
	April 1995	6 503	5,5	7,7	13,2	19,4	21,8	13,0	9,3	6,8	3,3
April 1996	6 455	5,8	7,8	11,9	18,7	21,1	12,9	10,3	7,9	3,6	

*) Bis 1995: Ohne die Erwerbstätigen, die keine Angaben über ihre Einkommenslage gemacht haben bzw. kein eigenes Einkommen hatten sowie ohne Selbständige/Landwirte in der Haupttätigkeit und ohne Mithelfende Familienangehörige aller Wirtschaftsbereiche. Ab 1996 machen auch Mithelfende Familienangehörige eine Angabe zum Einkommen.

- 1) Einschl. Mithelfende Familienangehörige.
- 2) Einschl. Auezubildende in anerkannten kaufmännischen und technischen Ausbildungsberufen.
- 3) Einschl. Auezubildende in anerkannten gewerblichen Ausbildungsberufen.

7.6 Erwerbstätige nach 100 Männer bzw. Frauen nach Altersgruppen (Erwerbsquoten)

Jahr	Insgesamt 1)	Davon im Alter von ... bis unter ... Jahren												
		15 - 20	20 - 25	25 - 30	30 - 35	35 - 40	40 - 45	45 - 50	50 - 55	55 - 60	60 - 65	15 - 65	65 und mehr	
Männlich zusammen														
April 1991	59,9	59,6	88,9	96,2	98,8	99,1	99,2	98,6	95,3	72,8	26,8	86,0	1,6	
Januar 1992	57,3	59,1	88,9	95,0	98,8	98,6	99,0	98,1	94,2	46,5	16,9	82,5	2,0	
Mai 1992	56,7	50,7	87,6	94,9	98,5	98,6	98,6	98,2	94,7	44,0	16,0	80,8	1,5	
April 1993	55,7	43,9	86,4	93,4	98,3	98,3	98,2	97,7	94,2	39,5	12,3	78,6	1,4	
April 1994	56,6	41,6	86,7	92,3	98,0	98,1	98,5	97,2	94,0	52,4	14,7	79,2	1,5	
April 1995	57,1	40,5	86,5	93,1	98,1	98,3	97,7	96,3	94,0	62,4	15,7	79,2	1,6	
April 1996	57,0	40,5	85,8	91,4	97,1	97,0	96,9	95,4	93,2	69,8	17,0	79,3	1,5	
Weiblich zusammen														
April 1991	50,0	46,3	87,2	96,2	97,3	97,7	96,9	95,7	91,4	37,2	4,8	77,2	0,6	
Januar 1992	49,1	50,4	85,4	96,6	97,0	97,8	97,2	95,4	90,9	27,6	2,2	76,2	0,4	
Mai 1992	48,5	42,7	84,8	95,1	97,1	97,3	96,6	95,7	90,3	27,1	2,7	74,8	0,4	
April 1993	47,7	37,4	82,9	93,7	96,0	96,7	96,5	94,9	90,6	28,4	2,7	73,3	/	
April 1994	48,3	32,7	82,5	92,3	96,0	96,3	95,9	95,2	90,4	41,1	3,2	73,8	/	
April 1995	48,4	30,4	81,0	90,7	94,8	96,3	96,2	93,9	89,8	53,7	3,3	73,9	0,4	
April 1996	48,1	30,0	78,1	87,7	93,6	94,9	94,9	92,4	87,8	64,8	4,0	73,3	0,6	
Weiblich ledig														
April 1991	27,6	45,6	82,9	94,1	93,2	94,5	91,2	90,7	81,9	35,0	/	67,8	/	
Januar 1992	28,1	49,8	81,7	93,8	93,4	97,3	95,7	88,4	85,8	/	/	69,2	/	
Mai 1992	27,9	42,3	81,2	92,4	93,4	92,8	92,0	90,2	81,5	26,9	/	66,3	/	
April 1993	28,5	37,1	80,8	92,2	91,7	93,1	89,4	90,7	83,2	26,2	/	64,8	/	
April 1994	29,8	32,6	80,9	89,8	93,7	93,2	87,9	88,8	81,3	41,1	/	63,4	/	
April 1995	30,4	30,2	79,9	89,0	91,7	95,9	88,7	83,7	82,1	52,7	/	62,9	/	
April 1996	31,4	29,9	77,5	87,5	91,7	91,5	88,6	81,3	77,4	61,4	/	61,9	/	
Weiblich verheiratet														
April 1991	73,0	93,4	94,7	96,5	97,6	97,8	97,0	95,6	91,6	36,5	4,6	81,5	/	
Januar 1992	71,7	93,1	93,6	97,5	97,4	97,7	97,1	95,2	91,0	27,6	1,8	80,3	/	
Mai 1992	70,4	/	92,9	96,1	97,5	97,5	96,8	95,7	90,5	26,5	2,8	79,1	/	
April 1993	68,9	/	89,3	93,9	96,5	96,9	97,0	94,9	90,7	26,6	2,5	77,8	/	
April 1994	69,3	/	89,8	93,6	96,2	96,5	96,3	95,6	91,0	41,7	3,1	79,0	/	
April 1995	68,9	/	85,6	91,8	95,2	96,3	96,8	94,1	89,9	54,4	3,2	79,3	/	
April 1996	68,0	/	81,9	87,8	94,0	95,5	95,7	93,0	88,5	65,9	3,9	79,1	/	
Weiblich verwitwet/geschieden														
April 1991	30,7	/	96,3	99,1	99,0	98,7	98,7	97,3	92,8	40,0	5,2	70,4	0,6	
Januar 1992	28,9	-	100,0	97,8	97,6	98,8	98,6	98,2	91,7	30,9	/	66,8	/	
Mai 1992	28,6	-	94,8	95,2	97,3	98,0	97,3	97,2	91,5	29,2	/	66,2	/	
April 1993	27,7	-	/	97,9	97,3	97,6	96,6	95,9	91,9	25,7	/	64,9	/	
April 1994	28,1	-	/	93,6	96,9	96,9	96,4	94,8	89,8	38,8	/	66,7	/	
April 1995	28,8	-	/	92,1	96,1	96,6	95,6	95,7	91,1	51,2	/	67,9	/	
April 1996	28,9	-	/	88,2	94,1	93,7	93,7	93,3	87,0	61,5	4,2	68,3	/	

1) Die Ingesamt-Quoten zeigen die Anteile der Erwerbspersonen an der gesamten Bevölkerung entsprechenden Geschlechts und Familienstands.

Anhang

Mikrozensusgesetz und Gesetz zur Änderung des Bundesstatistikgesetzes

Vom 17. Januar 1996

(BGBl. I S. 34)

Der Bundestag hat mit Zustimmung des Bundesrates das folgende Gesetz beschlossen:

Artikel 1

**Gesetz
zur Durchführung
einer Repräsentativstatistik über
die Bevölkerung und den Arbeitsmarkt
sowie die Wohnsituation der Haushalte
(Mikrozensusgesetz)**

§ 1

Art und Zweck der Erhebung

(1) Über die Bevölkerung und den Arbeitsmarkt sowie die Wohnsituation der Haushalte werden in den Jahren 1996 bis 2004 Erhebungen auf repräsentativer Grundlage (Mikrozensus) als Bundesstatistik durchgeführt.

(2) Zweck des Mikrozensus ist es, statistische Angaben in tiefer fachlicher Gliederung über die Bevölkerungsstruktur, die wirtschaftliche und soziale Lage der Bevölkerung, der Familien und der Haushalte, den Arbeitsmarkt, die berufliche Gliederung und die Ausbildung der Erwerbsbevölkerung sowie die Wohnverhältnisse bereitzustellen.

§ 2

Erhebungseinheiten und Stichprobenauswahl

(1) Erhebungseinheiten sind Personen, Haushalte und Wohnungen. Sie werden durch mathematische Zufallsverfahren auf der Grundlage von Flächen oder vergleichbarer Bezugsgrößen (Auswahlbezirk) ausgewählt. Jährlich wird mindestens ein Viertel der Auswahlbezirke durch neu in die Auswahl einzubeziehende Auswahlbezirke ersetzt.

(2) Einen Haushalt bilden alle Personen, die gemeinsam wohnen und wirtschaften. Wer allein wirtschaftet, bildet einen eigenen Haushalt. Personen mit mehreren Wohnungen werden in jeder ausgewählten Wohnung einem Haushalt zugeordnet.

§ 3

Periodizität

In den Auswahlbezirken werden die Erhebungen in bis zu vier aufeinanderfolgenden Jahren durchgeführt.

§ 4

Erhebungsmerkmale

(1) Folgende Erhebungsmerkmale werden jährlich ab 1996 erfragt:

1. mit einem Auswahlsatz von 1 vom Hundert der Bevölkerung:

a) Gemeinde; Gemeindeteil; Nutzung der Wohnung als alleinige Wohnung, Haupt- oder Nebenwohnung; Zahl der Haushalte in der Wohnung und der Personen im Haushalt; Wohnungs- und Haushaltszugehörigkeit sowie Familienzusammenhang; Wohn- und Lebensgemeinschaft; Veränderung der Haushaltsgröße und -zusammensetzung seit der letzten Befragung; Baualtersgruppe der Wohnung; leerstehende Wohnung; Geschlecht; Geburtsjahr und -monat; Familienstand; Eheschließungsjahr; Staatsangehörigkeit;

b) Art des Versicherungsverhältnisses (pflicht-, freiwillig versichert) und Zweig der gesetzlichen Rentenversicherung zur Zeit der Erhebung und in den letzten zwölf Monaten davor; Zahlung von Beiträgen in der gesetzlichen Rentenversicherung seit dem 1. Januar 1924; in den Jahren 1996 bis 1998: Zugehörigkeit zur sozialen oder privaten Pflegeversicherung sowie sonstiger Anspruch auf Versorgung mit Pflegeleistungen; zusätzlicher privater Pflegeversicherungsschutz;

c) Art des überwiegenden Lebensunterhaltes (Erwerbstätigkeit; Arbeitslosengeld, -hilfe; Rente, Pension; Unterhalt durch Eltern, Ehegatten oder andere; eigenes Vermögen, Vermietung, Zinsen, Anteil; Sozialhilfe; sonstige Unterstützungen); Art der öffentlichen Renten oder Pensionen untergliedert nach eigener oder Witwen-, Waisenrente, -pension (Arbeiterrentenversicherung; Knappschaftliche Rentenversicherung; Angestelltenrentenversicherung; Pension; Kriegsoferrente; Unfallversicherung; Rente aus dem Ausland; übrige öffentliche Rente); Art der sonstigen öffentlichen und privaten Einkommen (Wohngeld; Sozialhilfe; BAföG; sonstige öffentliche Unterstützung; Betriebsrente; Anteil; eigenes Vermögen, Zinsen; Leistungen aus der Lebensversicherung; Leistungen aus einer Pflegeversicherung; Vermietung, Verpachtung; private Unterstützungen); Höhe des monatlichen Nettoeinkommens sowie des monatlichen Haushaltsnettoeinkommens nach Einkommensklassen in einer Staffelung von mindestens 300 DM;

d) höchster Schulabschluss an allgemeinbildenden Schulen; höchster beruflicher Ausbildungsabschluss oder Hochschulabschluss;

e) gegenwärtiger Besuch von Hochschule, Schule, Kindergarten/-krippe/-hort; Art der gegenwärtig besuchten Hochschule oder Schule;

f) regelmäßige oder gelegentliche Tätigkeit; geringfügige Beschäftigung; Arbeitsuche;

g) für Erwerbstätige: normalerweise geleistete wöchentliche Arbeitszeit (nach Stunden und Tagen) und tatsächlich in der Berichtswoche geleistete Arbeitszeit (nach Stunden und Tagen) sowie arbeitsmarktbezogene Gründe und andere Ursachen für den Unterschied; Vollzeit- oder Teilzeittätigkeit; Ursachen einschließlich der arbeitsmarktbezogenen Gründe für Teilzeittätigkeit; befristeter oder unbefristeter Arbeitsvertrag; Ursachen eines befristeten Arbeitsvertrages; Gesamtdauer der befristeten Tätigkeit; Wirtschaftszweig des Betriebes; ausgeübter Beruf sowie Stellung im Beruf; Berufs- und Betriebswechsel; Jahr und Monat des Beginns der Tätigkeit beim derzeitigen Arbeitgeber oder als Selbständiger; zweite Erwerbstätigkeit;

h) bei zweiter Erwerbstätigkeit: regelmäßige oder gelegentliche Tätigkeit; Wirtschaftszweig des Betriebes; ausgeübter Beruf sowie Stellung im Beruf; normalerweise geleistete wöchentliche Arbeitsstunden; tatsächlich in der Berichtswoche geleistete Arbeitsstunden;

i) für Arbeitslose und Arbeitssuchende: Bezug von Arbeitslosengeld, -hilfe; Art, Anlaß und Dauer der Arbeitsuche; Art und Umfang der gesuchten Tätigkeit; Zeitpunkt des letzten Kontakts mit einer öffentlichen Arbeitsvermittlung; Verfügbarkeit für eine neue Arbeitsstelle; Gründe für die Nichtverfügbarkeit (Krankheit, Ausbildung, bestehende Tätigkeit und andere Gründe); Erwerbs- oder sonstige Tätigkeit vor der Arbeitsuche;

j) für Nichterwerbspersonen: Wunsch nach einer Erwerbstätigkeit; Verfügbarkeit für die Aufnahme einer Erwerbstätigkeit; Gründe für die Nichtverfügbarkeit (Krankheit, Ausbildung und andere Gründe); Situation der Nichterwerbspersonen;

k) bei Ausländern: Aufenthaltsdauer;

2. mit einem Auswahlsatz von im Bundesdurchschnitt bis 0,5 vom Hundert der Bevölkerung:

a) berufliche Aus- und Fortbildung, Umschulung gegenwärtig oder in den letzten vier Wochen und im letzten Jahr; Gesamtdauer, Art, Zweck und Träger der beruflichen Aus- und Fortbildung sowie Umschulung; übliche Zahl der Ausbildungsstunden; allgemeine Weiterbildung im letzten Jahr;

b) für Erwerbstätige: Schichtarbeit; Samstags-, Sonn-/Feiertagsarbeit; Nachtarbeit; durchschnittlich je Nacht geleistete Arbeitsstunden; Abendarbeit; Betriebsgröße; Lage der Arbeitsstätte (Staat, Region); Erwerbstätigkeit zu Hause;

c) für Nichterwerbstätige: frühere Erwerbstätigkeit; Zeitpunkt der Beendigung der letzten Tätigkeit; arbeitsmarktbezogene und andere Beendigungsgründe für die letzte Tätigkeit; Wirtschaftszweig und Stellung im Beruf der letzten Tätigkeit; ausgeübter Beruf der letzten Erwerbstätigkeit; arbeitsmarktbezogene und andere Gründe für die Nichtarbeitsuche;

d) Situation ein Jahr vor der Erhebung: Wohnsitz (Staat, Region); Nichterwerbstätigkeit, Erwerbstätigkeit und Stellung im Beruf, Wirtschaftszweig;

e) in den Jahren 1996 bis 1998: Art und Umfang einer Pflegebedürftigkeit; Leistungen einer Pflegeversicherung.

(2) Folgende Erhebungsmerkmale werden ab 1996 mit einem Auswahlsatz von 1 vom Hundert der Bevölkerung im Abstand von vier Jahren erfragt:

1. a) Jahr des höchsten beruflichen Ausbildungs- oder Hochschulabschlusses; Hauptfachrichtung eines Hochschulabschlusses;

b) Gemeinde, von der aus der Weg zur Arbeits- oder Ausbildungsstätte vorwiegend angetreten wird; Lage der Arbeits- oder Ausbildungsstätte; hauptsächlich benutztes Verkehrsmittel; Entfernung für den Weg zur Arbeits- oder Ausbildungsstätte; Zeitaufwand für den Weg zur Arbeits- oder Ausbildungsstätte;

2. bei Ausländern: Zahl und Alter der im Ausland lebenden Kinder, im Ausland lebender Ehegatte oder Eltern;

3. für Erwerbstätige: überwiegend ausgeübte Tätigkeit; Betriebs-/Werksabteilung; Stellung im Betrieb;

4. bei zweiter Erwerbstätigkeit: normalerweise geleistete wöchentliche Arbeitstage; tatsächlich in der Berichtswoche geleistete Arbeitstage.

(3) Folgende Erhebungsmerkmale werden ab 1997 mit einem Auswahlsatz von im Bundesdurchschnitt bis 0,5 vom Hundert der Bevölkerung im Abstand von vier Jahren erfragt:

1. Bestehen und Höhe einer Lebensversicherung nach Versicherungssummenklassen;

2. für Erwerbstätige: a) Art der geleisteten Schichtarbeit; Art der betrieblichen Altersversorgung;

b) vermögenswirksame Leistungen und angelegter Gesamtbetrag.

(4) Folgende Erhebungsmerkmale werden ab 1998 mit einem Auswahlsatz von 1 vom Hundert der Bevölkerung im Abstand von vier Jahren erfragt:

1. Art und Größe des Gebäudes mit Wohnraum; Baualtersgruppe; Fläche der gesamten Wohnung; Nutzung der Wohnung als Eigentümer, Hauptmieter oder Untermieter; Eigentumswohnung; Einzugsjahr des Haushalts; Ausstattung der Wohnung mit Heiz- und Warm-

wasserbereitungsanlagen nach einzelnen Energieträgersystemen;

2. bei vermieteten Wohnungen:
Höhe der monatlichen Mieten und der Nebenkosten; Ermäßigung, Verbilligung oder Wegfall der Miete.

(5) Folgende Erhebungsmerkmale werden ab 1999 im Abstand von vier Jahren erfragt

1. mit einem Auswahlatz von 1 vom Hundert der Bevölkerung:

Zugehörigkeit zur gesetzlichen Krankenversicherung nach Kassenarten, Zugehörigkeit zur privaten Krankenversicherung sowie sonstiger Anspruch auf Krankenversorgung; Art des Krankenversicherungsverhältnisses; zusätzlicher privater Krankenversicherungsschutz; Zugehörigkeit zur sozialen oder privaten Pflegeversicherung sowie sonstiger Anspruch auf Versorgung mit Pflegeleistungen; zusätzlicher privater Pflegeversicherungsschutz;

2. mit einem Auswahlatz von im Bundesdurchschnitt bis 0,5 vom Hundert der Bevölkerung:

Dauer einer Krankheit oder Unfallverletzung; Art des Unfalls; Art der Behandlung; Gesundheitsvorsorge (Impfschutz); Krankheitsrisiken, gegliedert nach Rauchgewohnheiten; Körpergröße und Gewicht; amtlich anerkannte Behinderteneigenschaft; Grad der Behinderung; Art und Umfang einer Pflegebedürftigkeit; Leistungen einer Pflegeversicherung.

§ 5 Hilfsmerkmale

(1) Hilfsmerkmale sind:

1. Vor- und Familiennamen der Haushaltsmitglieder;
2. Telefonnummer;
3. Straße, Hausnummer, Lage der Wohnung im Gebäude;
4. Vor- und Familienname des Wohnungsinhabers;
5. Name der Arbeitsstätte.

(2) Das Hilfsmerkmal nach Absatz 1 Nr. 5 darf nur zur Überprüfung der Zuordnung der Erwerbstätigen zu Wirtschaftszweigen verwendet werden.

§ 6 Erhebungsbeauftragte

(1) Für die Erhebung werden ehrenamtliche Erhebungsbeauftragte eingesetzt. Sie dürfen nicht in der unmittelbaren Nähe ihrer Wohnung eingesetzt werden (Nachbarschaft). Die Erhebungsbeauftragten sind berechtigt, in die Erhebungsunterlagen die Angaben zu den Hilfsmerkmalen nach § 5 Abs. 1 Nr. 1, 3 und 4, Angaben zur Zahl der Haushalte in der Wohnung und der Personen im Haushalt, sowie das Leerstehen der Wohnung selbst einzutragen. Dies gilt auch für weitere Eintragungen in die Erhebungsunterlagen, soweit die Auskunftspflichtigen einverstanden sind.

(2) Die Erhebungsbeauftragten erhalten für die ehrenamtliche Tätigkeit eine Entschädigung, die als steuerfreie Aufwandsentschädigung im Sinne des § 3 Nr. 12 Satz 2 des Einkommensteuergesetzes gilt.

§ 7 Auskunftspflicht

(1) Für die Erhebungen besteht Auskunftspflicht, soweit in Absatz 4 nichts anderes bestimmt ist.

(2) Auskunftspflichtig sind:

1. zu den Merkmalen nach § 4 Abs. 1 Nr. 1 Buchstabe a bis j, Nr. 2 Buchstabe a bis c, Abs. 2 Nr. 3 und 4, Abs. 3 Nr. 2 Buchstabe a, Abs. 5 Nr. 1 sowie § 5 Abs. 1 Nr. 1, 3 und 5 alle Volljährigen oder einen eigenen Haushalt führenden Minderjährigen, auch für minderjährige Haushaltsmitglieder. Für volljährige Haushaltsmitglieder, die wegen einer Behinderung selbst nicht Auskunft geben können, ist jedes andere auskunftspflichtige Haushaltsmitglied

auskunftspflichtig. In Gemeinschafts- und Anstaltsunterkünften ist für Personen, die wegen einer Behinderung oder Minderjährigkeit selbst nicht Auskunft geben können, der Leiter der Einrichtung auskunftspflichtig. Die Auskunftspflicht für Dritte erstreckt sich auf die Sachverhalte, die dem Auskunftspflichtigen bekannt sind. Sie entfällt, wenn die Auskünfte durch eine Vertrauensperson erteilt werden;

2. zu den Merkmalen nach § 4 Abs. 4 sowie § 5 Abs. 1 Nr. 4 die Wohnungsinhaber, ersatzweise die nach Nummer 1 Auskunftspflichtigen;

3. anstelle von aus dem Auswahlbezirk fortgezogenen Auskunftspflichtigen die nach Beginn der Erhebung zugezogenen Personen.

(3) Zu den Merkmalen nach § 5 Abs. 1 Nr. 1, 3 und 4 sind die Angaben von den angetroffenen Auskunftspflichtigen auch für andere in derselben Wohnung wohnende Personen mitzuteilen.

(4) Die Auskünfte über die Merkmale Eheschließungsjahr sowie Wohn- und Lebensgemeinschaft in § 4 Abs. 1 Nr. 1 Buchstabe a sowie die Merkmale nach § 4 Abs. 1 Nr. 1 Buchstabe d nach Vollendung des 51. Lebensjahres und Buchstabe k, Nr. 2 Buchstabe d und e, Abs. 2 Nr. 1 und 2, Abs. 3 Nr. 1 und 2 Buchstabe b, Abs. 5 Nr. 2 und § 5 Abs. 1 Nr. 2 sind freiwillig.

§ 8 Art der Auskunftserteilung

(1) Die Angaben zu den §§ 4 und 5 können mündlich gegenüber den Erhebungsbeauftragten oder schriftlich beantwortet werden. Die Angaben zu den Merkmalen nach § 5 Abs. 1 Nr. 1, 3 und 4, die Zahl der Haushalte in der Wohnung und die Zahl der Personen im Haushalt sind auf Verlangen den Erhebungsbeauftragten mündlich mitzuteilen.

(2) Bei schriftlicher Auskunftserteilung sind die ausgefüllten Erhebungsvordrucke

1. unverzüglich den Erhebungsbeauftragten auszuhändigen oder in verschlossenem Umschlag zu übergeben oder
2. innerhalb einer Woche bei der Erhebungsstelle abzugeben oder dorthin zu übersenden. Bei Abgabe in verschlossenem Umschlag sind Vor- und Familienname, Gemeinde, Straße und Hausnummer auf dem Umschlag anzugeben.

§ 9 Trennung und Löschung

(1) Die Hilfsmerkmale nach § 5 sind vor der Übernahme der Erhebungsmerkmale auf die für die maschinelle Weiterverarbeitung bestimmten Datenträger von diesen zu trennen und gesondert aufzubewahren.

(2) Die Erhebungsunterlagen einschließlich der Hilfsmerkmale sind nach Abschluß der Aufbereitung der letzten Erhebung nach § 3 zu vernichten.

(3) Die zur Kennzeichnung statistischer Zusammenhänge (Auswahlbezirks-, Gebäude-, Wohnungs- und Haushaltszugehörigkeit) verwendeten Ordnungsnummern dürfen auf die für die maschinelle Weiterverarbeitung bestimmten Datenträger übernommen werden. Sie sind nach Abschluß der Aufbereitung der letzten Erhebung nach § 3 zu löschen.

(4) Vor- und Familienname sowie Gemeinde, Straße, Hausnummer der befragten Personen dürfen auch im Haushaltszusammenhang für die Durchführung von Folgebefragungen nach § 3 verwendet werden. Die in Satz 1 genannten Merkmale dürfen auch als Grundlage für die Gewinnung geeigneter Personen und Haushalte zur Durchführung der Statistik der Wirtschaftsrechnungen privater Haushalte und anderer Erhebungen auf freiwilliger Basis verwendet werden.

§ 10

Die §§ 23 und 24 des Bundesstatistikgesetzes finden keine Anwendung.

§ 11 Datenübermittlung

(1) Für die Durchführung der Erhebungen einschließlich ihrer methodischen Auswertung übermitteln die Meldebehörden den statistischen Ämtern der Länder auf Verlangen die Daten der Einwohner, die in den Auswahlbezirken nach § 2 Abs. 1 wohnen:

1. Vor- und Familienname,
2. Geburtsjahr und -monat,
3. Geschlecht,
4. Staatsangehörigkeit,
5. Familienstand,
6. bei mehreren Wohnungen: Hauptwohnung.

(2) Zur Ermittlung von Auswahlbezirken dürfen folgende auf der Grundlage des Zweiten Gesetzes über die Durchführung von Statistiken der Bautätigkeit und die Fortschreibung des Gebäudebestandes vom 27. Juli 1978 (BGBl. I S. 1118) nach Inkrafttreten dieses Gesetzes erhobene Angaben über Gebäude mit Wohnraum vom Statistischen Bundesamt und den statistischen Ämtern der Länder genutzt werden: Lage des Baugrundstücks, Art und Flächen der Gebäude sowie Zahl der Wohneinheiten.

§ 12 Stichprobenerhebungen über Arbeitskräfte in den Europäischen Gemeinschaften

(1) Die §§ 2 bis 9 finden entsprechende Anwendung auf die durch unmittelbar geltende Rechtsakte der Europäischen Gemeinschaften angeordneten Stichprobenerhebungen über Arbeitskräfte, soweit die Merkmale dieses Gesetzes mit den Merkmalen der Stichprobenerhebungen übereinstimmen und sich aus den Rechtsakten der Europäischen Gemeinschaften nichts anderes ergibt.

(2) Soweit Merkmale der Stichprobenerhebungen über Arbeitskräfte die Merkmale nach Absatz 1 überschreiten, sind die Auskünfte freiwillig. Die §§ 2 bis 9 finden mit Ausnahme der Vorschriften über die Auskunftspflicht entsprechende Anwendung.

(3) Die Erhebungen nach diesem Gesetz und die Stichprobenerhebungen nach den Absätzen 1 und 2 können bei den ausgewählten Haushalten und Personen zur gleichen Zeit mit gemeinsamen, sich ergänzenden Erhebungsunterlagen durchgeführt und gemeinsam ausgewertet werden.

Artikel 2

Gesetz zur Änderung des Bundesstatistikgesetzes

Das Gesetz über die Statistik für Bundeszwecke vom 22. Januar 1987 (BGBl. I S. 462, 565), zuletzt geändert durch Artikel 6 Abs. 36 des Gesetzes vom 27. Dezember 1993 (BGBl. I S. 2378), wird wie folgt geändert:

Es wird folgender § 11a neu eingefügt:

§ 11a

Computergestützte Erhebungsverfahren

(1) Bundesstatistiken können mit computergestützten Erhebungsverfahren durchgeführt werden.

(2) Werden Bundesstatistiken computergestützt durchgeführt, können die Antworten auch schriftlich erteilt werden, soweit in einer besonderen Regelung in einer Bundesstatistik anordnenden Rechtsvorschrift nichts anderes bestimmt ist."

Artikel 3

Inkrafttreten

Dieses Gesetz tritt am Tage nach der Verkündung in Kraft. Gleichzeitig tritt das Gesetz zur Durchführung einer Repräsentativstatistik über die Bevölkerung und den Arbeitsmarkt vom 10. Juni 1985 (BGBl. I S. 955), geändert durch das Gesetz vom 17. Dezember 1990 (BGBl. I S. 2837), außer Kraft.



Mikrozensus 1996 und Arbeitskräftestichprobe der EU 1996

Interviewvordruck 1 + E

Fragen zur Wohnung/zum Haushalt	
Wann wurde Ihre Wohnung gebaut? 2/13	Gibt es in Ihrer Wohnung außer Ihrem Haushalt weitere Haushalte? Falls ja, geben Sie bitte an, wie viele weitere Haushalte es gibt! 2/14
Wie viele Personen haben am 24. April 1996 in Ihrem Haushalt gelebt? 2/15/2/16	Nur bei Wiederholungsbefragung! Sind seit Ende April 1995 Haushaltsmitglieder verstorben? 2/19/2/20
Wie viele Personen haben Sie seit Ende April 1995 im Haushalt gelebt? 2/17/2/18	Sind seit Ende April 1995 Haushaltsmitglieder verstorben? 2/19/2/20
Anzahl eingetragen! 1 1987-1990 2 1991 und später 3 Keine 0	Anzahl eingetragen! Nein, keine 00 Ja, keine 00

Berichtswoche: 22. bis 26. April 1996

Hinweise zu Rechtsgrundlagen, Auskunftspflicht und Geheimhaltung (Datenschutz) finden sich auf der Rückseite dieses Interviewvordrucks sowie in der „Kurzinformaton für die Befragten“.

Merkmale, deren Beantwortung freigestellt ist, sind mit einer grünen Unterlegung der Fragen- und Antwortspalten gekennzeichnet.

Fragen für den Personen im Haushalt (alle Befragten)									
Lfd. Nr. der Person im Haushalt	Geburtsjahr	Geburtsmonat	Geburtsjahr	Geburtsmonat	Geburtsjahr	Geburtsmonat	Geburtsjahr	Geburtsmonat	Geburtsjahr
10	11	12	3	14	3	15	3	16	3
3	0	1	3	0	2	3	0	3	0
3	0	3	0	3	0	3	0	3	0
3	0	4	3	0	5	3	0	5	3
3	0	5	3	0	5	3	0	5	3
Fragen für Ausländer (Wenn 8 in 3/27)									
Vom Statistischen Landesamt auszufüllen									
Lfd. Nr. der Person im Haushalt									
Hier geben Sie bitte die Anzahl dieser Kinder nach Altersklassen an.									
Lfd. Nr. der Person im Haushalt									
Hier geben Sie bitte die Anzahl dieser Kinder nach Altersklassen an.									
Lfd. Nr. der Person im Haushalt									
Hier geben Sie bitte die Anzahl dieser Kinder nach Altersklassen an.									

Familienname, Vorname (Reihenfolge: Ehegatten, Kinder, Verwandte, Familienname)	Frage-Nr.
Schlüssel für Eintragungen	
Lfd. Nr. des Bogen-Haushalts in der Art	
Auswahlschlüssel-Nr.	

Berichtswoche: 22. bis 28. April 1996

UId. Nr. Person im Haushalt	Schulbesuch		Weg zur Schule oder Hochschule (Wenn 1 in 4/14)		Erwerbsbeteiligung (an alle Personen im Alter von 15 Jahren und mehr)				Frühere Erwerbstätigkeit (Wenn 1 in 4/30)		
	Für Kinder im Alter bis zu 14 Jahren:	Für alle Berfragten 4/14	Sie Ihre Schule oder Hochschule besuchen 4/17	Weg zur Schule oder Hochschule 4/17	Wenn 1 bis 4 oder 9 in 4/21	Wenn B in 4/25	Wenn B in 4/26	Wenn B in 4/27	Wenn B in 4/28	Wenn B in 4/29, 4/30, 4/31 und 4/28	Monat
10	1	1	1	1	1	1	1	1	1	1	1
4	0	1									
4	0	2									
4	0	3									
4	0	4									
4	0	5									

UId. Nr. Person im Haushalt	Erste gegenwärtige Erwerbstätigkeit (Wenn 1 in 4/25, 4/26, 4/27 oder 4/28) / Frühere Erwerbstätigkeit (Wenn 1 in 4/30)		Erste gegenwärtige Erwerbstätigkeit (Wenn 1 in 4/25, 4/26, 4/27 oder 4/28)		Vom Statistischen Landesamt auszufüllen:	
	Sitz / Wohnort Sie tätig sind ...?	Ausgewählter Beruf (gegenwärtige / frühere Tätigkeit)	Wirtschaftszweig (Branche) des Betriebes, der Firma usw.	Wie viele Personen im Betrieb sind beschäftigt?	Sind/waren Sie im öffentlichen Dienst beschäftigt?	Wie viele Personen im Betrieb sind beschäftigt?

a	

4/37/4/38	b	c	4/39	4/40	4/41	4/42	4/43	4/44	4/45/4/46	4/47	4/48	4/49	4/50	4/51	4/52	4/53	4/54
	Klarheit erträgt																
	Klarheit erträgt		Ja 1 Nein 8														
	Klarheit erträgt		Unter 1 Monat bis 36 Monate Anzahl Anstellter 1 Ausbildung 2 Dauerstellung nicht zu finden 3 Dauerstellung nicht gewünscht 4 Problem-Arbeitsvertrag 5 Aus anderen Gründen 8 Mehr als 30 Mitarbeiter 37														
	Klarheit erträgt		Bis 10 Personen: Anzahl Anstellter 11 11 bis 19 Personen: 11 20 bis 49 Personen: 12 50 Personen und mehr: 13		Ja 1 Nein 8												
	Klarheit erträgt		Ja 1 Nein 8														
	Klarheit erträgt		Selbständiger ohne Beschäftigte 01 Selbständiger mit Beschäftigten 02 Mitbewerber Familienangehöriger 03 Beamter, Richter 04 Angestellter 05 Arbeiter, Heimarbeiter 06 Kaufm./Wirts. Auszubildender 07 gewerblich Auszubildender 08 Zeit-/Berufsverdr. (einzeitl. BGS und Berufsaufbaupoliz.) 09 Grundwehr-/Zivildienstleistender 10														

01	
02	
03	
04	
05	

Erste gegenwärtige Erwerbstätigkeit (Wenn 1 in 4/25, 4/26, 4/27 oder 4/28)

Lfd. Nr. der Personenkarte	Jahr	Monat	5/17	5/18	5/19	5/20	5/21	5/22	5/23	5/24	5/25	5/26	5/27	5/28	5/29	5/30	5/31	5/32	5/33	5/34	5/35	5/36	5/37	5/38	5/39	5/40	5/41	5/42				
10	11	12	5/13	5/14	5/15	5/16																										
1			Handelt es sich bei Ihrer Tätigkeit um Teilzeitarbeit?																													
2	In welchem Monat haben Sie Ihre Tätigkeit beim zeitlichen Arbeitgeber als Selbständiger aufgenommen?																															
3	Handelt es sich bei Ihrer Tätigkeit um Teilzeitarbeit?																															
4	Handelt es sich bei Ihrer Tätigkeit um Teilzeitarbeit?																															
5	Handelt es sich bei Ihrer Tätigkeit um Teilzeitarbeit?																															
5	Handelt es sich bei Ihrer Tätigkeit um Teilzeitarbeit?																															
	Die letzten sechs Monate erträgt man Klarheit		Anzahl erträgt 1 2 3 4 5		Anzahl erträgt 01 02 03 04 05 06 07 08 09 10		Anzahl erträgt 00 01 02 03 04 05 06 07 08 09 10		Arbeitszeit entspricht in Stunden: Zahl 01 02 03 04 05 06 07 08 09 10		Arbeitszeit entspricht in Stunden: Zahl 00 01 02 03 04 05 06 07 08 09 10		Ja - und zwar ... ständig 1 regelmäßig 2 gelegentlich 3 Nein 8		Anzahl erträgt 1 2 3 4 5 6 7 8 9 10		Ja - und zwar ... ständig 1 regelmäßig 2 gelegentlich 3 Nein 8		Anzahl erträgt 1 2 3 4 5 6 7 8 9 10		Ja - und zwar ... ständig 1 regelmäßig 2 gelegentlich 3 Nein 8		Anzahl erträgt 1 2 3 4 5 6 7 8 9 10		Ja - und zwar ... ständig 1 regelmäßig 2 gelegentlich 3 Nein 8		Anzahl erträgt 1 2 3 4 5 6 7 8 9 10		Ja - und zwar ... ständig 1 regelmäßig 2 gelegentlich 3 Nein 8		Anzahl erträgt 1 2 3 4 5 6 7 8 9 10	

Lfd. Nr. der Person in Haushalt	Aus- und Weiterbildung (an alle Personen im Alter von 15 Jahren und mehr)										Vom Staat ausbezahlt?					
	Wenn 1 in 7/13		Wenn 3, 4 oder 5 in 7/14		Wenn 5 oder 6 in 7/17		Wenn 1 in 7/20 oder 7/21		Wenn 1 in 7/22 oder 7/23							
	Handelt es sich bei dieser Maßnahme um ...?	Wie lang (oder) wie viele Monate (oder) Wochen (oder) Tage (oder) Stunden (oder) Minuten (oder) Sekunden (oder) ...?)	Wie lang (oder) wie viele Monate (oder) Wochen (oder) Tage (oder) Stunden (oder) Minuten (oder) Sekunden (oder) ...?)	Wie lang (oder) wie viele Monate (oder) Wochen (oder) Tage (oder) Stunden (oder) Minuten (oder) Sekunden (oder) ...?)	Wie lang (oder) wie viele Monate (oder) Wochen (oder) Tage (oder) Stunden (oder) Minuten (oder) Sekunden (oder) ...?)	Wie lang (oder) wie viele Monate (oder) Wochen (oder) Tage (oder) Stunden (oder) Minuten (oder) Sekunden (oder) ...?)	Wie lang (oder) wie viele Monate (oder) Wochen (oder) Tage (oder) Stunden (oder) Minuten (oder) Sekunden (oder) ...?)	Wie lang (oder) wie viele Monate (oder) Wochen (oder) Tage (oder) Stunden (oder) Minuten (oder) Sekunden (oder) ...?)	Wie lang (oder) wie viele Monate (oder) Wochen (oder) Tage (oder) Stunden (oder) Minuten (oder) Sekunden (oder) ...?)	Wie lang (oder) wie viele Monate (oder) Wochen (oder) Tage (oder) Stunden (oder) Minuten (oder) Sekunden (oder) ...?)						
10	11	12	7/13	7/14	7/15	7/16	7/17	7/18	7/19	7/20	7/21	7/22	7/23	7/24	7/25	7/26/7/27
7	0	1														
7	0	2														
7	0	3														
7	0	4														
7	0	5														

Lfd. Nr. der Person in Haushalt	Aus- und Weiterbildung (an alle Personen im Alter von 15 Jahren und mehr)										Pflegeversicherung/Pflegebedürftigkeit (an alle Personen)			Unterhalt/Einkommen (an alle Personen)															
	Wenn 1 in 7/13		Wenn 3, 4 oder 5 in 7/14		Wenn 5 oder 6 in 7/17		Wenn 1 in 7/20 oder 7/21		Wenn 1 in 7/22 oder 7/23		Wenn 1 in 7/26		Wenn 1 in 7/28		Wenn 1 in 7/29														
	Handelt es sich bei dieser Maßnahme um ...?	Wie lang (oder) wie viele Monate (oder) Wochen (oder) Tage (oder) Stunden (oder) Minuten (oder) Sekunden (oder) ...?)	Wie lang (oder) wie viele Monate (oder) Wochen (oder) Tage (oder) Stunden (oder) Minuten (oder) Sekunden (oder) ...?)	Wie lang (oder) wie viele Monate (oder) Wochen (oder) Tage (oder) Stunden (oder) Minuten (oder) Sekunden (oder) ...?)	Wie lang (oder) wie viele Monate (oder) Wochen (oder) Tage (oder) Stunden (oder) Minuten (oder) Sekunden (oder) ...?)	Wie lang (oder) wie viele Monate (oder) Wochen (oder) Tage (oder) Stunden (oder) Minuten (oder) Sekunden (oder) ...?)	Wie lang (oder) wie viele Monate (oder) Wochen (oder) Tage (oder) Stunden (oder) Minuten (oder) Sekunden (oder) ...?)	Wie lang (oder) wie viele Monate (oder) Wochen (oder) Tage (oder) Stunden (oder) Minuten (oder) Sekunden (oder) ...?)	Wie lang (oder) wie viele Monate (oder) Wochen (oder) Tage (oder) Stunden (oder) Minuten (oder) Sekunden (oder) ...?)	Wie lang (oder) wie viele Monate (oder) Wochen (oder) Tage (oder) Stunden (oder) Minuten (oder) Sekunden (oder) ...?)	Wie lang (oder) wie viele Monate (oder) Wochen (oder) Tage (oder) Stunden (oder) Minuten (oder) Sekunden (oder) ...?)	Wie lang (oder) wie viele Monate (oder) Wochen (oder) Tage (oder) Stunden (oder) Minuten (oder) Sekunden (oder) ...?)	Wie lang (oder) wie viele Monate (oder) Wochen (oder) Tage (oder) Stunden (oder) Minuten (oder) Sekunden (oder) ...?)	Wie lang (oder) wie viele Monate (oder) Wochen (oder) Tage (oder) Stunden (oder) Minuten (oder) Sekunden (oder) ...?)	Wie lang (oder) wie viele Monate (oder) Wochen (oder) Tage (oder) Stunden (oder) Minuten (oder) Sekunden (oder) ...?)	Wie lang (oder) wie viele Monate (oder) Wochen (oder) Tage (oder) Stunden (oder) Minuten (oder) Sekunden (oder) ...?)													
10	11	12	7/13	7/14	7/15	7/16	7/17	7/18	7/19	7/20	7/21	7/22	7/23	7/24	7/25	7/26/7/27	7/28	7/29	7/30	7/31	7/32	7/33	7/34	7/35	7/36	7/37	7/38	7/39	7/40

Rechtsgrundlagen: Rechtsgrundlage ist das Gesetz zur Durchführung einer Repräsentativstatistik über die Bevölkerung und den Arbeitsmarkt sowie die Wohnsituation der Haushalte (Mikrozensusgesetz) vom 17. Januar 1996 (BGBl. I S. 34) in Verbindung mit der Verordnung (EWG) Nr. 3711/91 des Rates vom 16. Dezember 1991 zur Durchführung einer jährlichen Stichprobenerhebung über Arbeitskräfte in der Gemeinschaft (Abl. EG Nr. L 351, S. 1) in Verbindung mit dem Gesetz über die Statistik für Bundeszwecke (Bundesstatistikgesetz - BStatG) vom 22. Januar 1987 (BGBl. I S. 462, 565), zuletzt geändert durch Artikel 2 des Gesetzes vom 17. Januar 1996 (BGBl. I S. 34).

Hilfsmerkmale: Die Namensangaben auf dem Erhebungsvordruck erleichtern das Ausfüllen und erlauben uns, möglicherweise notwendige Rückfragen zu stellen. Die Namen der Haushaltsmitglieder und des Wohnungsinhabers sowie Telefonnummer, Straße, Hausnummer, Lage der Wohnung im Gebäude und der Name der Arbeitsstätte sind Hilfsmerkmale, die lediglich der technischen Durchführung der Erhebung dienen. Sie werden nicht in Verbindung mit Ihren Auskünften zu den Erhebungsmerkmalen verarbeitet.

Frageprogramm: Mikrozensus und Arbeitskräftestichprobe der EU werden gemeinsam durchgeführt. Einige Fragen betreffen nur den Mikrozensus. Die Fragen, die für beide Erhebungen gestellt werden, sind folgende: 3/14-3/18, 3/21-3/29, 4/13, 4/14, 4/25, 4/30-4/38, b, c, 4/40, 4/41, 4/44-4/47, 5/13-5/18, 5/20, 5/21, 5/23-5/32, 5/34, 5/35, 6/14-6/21, 6/26-6/28, d, e, 6/37-6/52, 6/59-6/63, 6/66-6/70, 7/13, 7/14, 7/16, 7/17, 7/20-7/24, 7/28-7/31, 7/68-7/77, g. Die Frage 7/15 wird nur für die Arbeitskräftestichprobe der EU gestellt.

Hinweise zu Zweck, Art und Umfang der Erhebung, zur statistischen Geheimhaltung, zur gesetzlichen Regelung der Auskunftserteilung, zur Trennung und Löschung, zu den Rechten und Pflichten des Interviewers und zu Bedeutung und Inhalt von laufenden Nummern und Ordnungsnummern sind der „Kurzinformation für die Befragten“ und den „Zusätzlichen Informationen zu Mikrozensus/Arbeitskräftestichprobe der Europäischen Union 1996“ zu entnehmen.



Stichprobenerhebung über die Bevölkerung und den Arbeitsmarkt

Mikrozensus 1996 und
Arbeitskräftestichprobe der Europäischen Union 1996

Antwortmöglichkeiten bei ausgewählten Fragen

Staatsangehörigkeiten (Frage 3/28-31) / Staat der Arbeitsstätte (Frage 6/20,21) / Staat des Wohnsitzes im April 1995 (Frage 7/76,77)			
Europa			
Staat	Kennziffer bei Frage Staatsangehörigkeiten und Wohnsitz	Kennziffer bei Frage Staatsangehörigkeiten und Wohnsitz	Kennziffer bei Frage Arbeits- stätte
Belgien	01		
Lüttich	61		
Übriges Belgien	62		
Bosnien-Herzegowina	02		
Dänemark	03		
Finnland	04		
Frankreich	05		
Elsaß	63		
Lothringen	64		
Übriges Frankreich	65		
Griechenland	06		
Großbritannien	07		
GUS	08		
Irland	09		
Italien	10		
Kroatien	11		
Luxemburg	12		
Niederlande	13		
Drenthe	66		
Gelderland	67		
Groningen	68		
Limburg	69		
Overijssel	70		
Übrige Niederlande	71		
Österreich	14		
Oberösterreich	72		
Salzburg	73		
Tirol	74		
Vorarlberg	75		
Übriges Österreich	76		
Polen	15		
Portugal	16		
Rumänien	17		
Schweden	18		
Schweiz	19		
Serbien und Montenegro	20		
Slowakei, Tschechische Republik	21		
Spanien	22		
Türkei	23		
Ungarn	24		
Sonstiges Ost- und Mitteleuropa	25		
Sonstiges Westeuropa	26		
Afrika			
Marokko	27		
Sonstiges Afrika	28		
Amerika			
Vereinigte Staaten von Amerika (USA)	29		
Sonstiges Nord- und Mittelamerika	30		
Südamerika	31		
Naher Osten			
Iran	32		
Sonstiger Naher Osten (z.B. Libanon, Jordani- en, Syrien, Irak, Israel)	33		
Südasien			
Vietnam	34		
Sonstiges Südasien (z.B. Afghanistan, Indien, Kambodscha, Laos, Pakistan, Thailand, Sri Lanka)	35		
Ostasien (z.B. China, Hongkong, Indonesien, Japan, Korea, Macao, Philippinen)	36		
Übrige Welt	45		
Nur bei Staats- angehörigkeiten: Staatenlos	50		
Nur bei Wohnsitz im April 1995: Keine Angabe	99		

<p>Bundesland der ... Schule, Hochschule (Frage 4/19,20) / ... der Arbeitsstätte (Frage 6/16,17) / ... des Wohnsitzes im April 1985 (Frage 7/72,73)</p>	<table border="0"> <thead> <tr> <th>Bundesland</th> <th>Kenn- ziffer</th> </tr> </thead> <tbody> <tr><td>Schleswig-Holstein</td><td>01</td></tr> <tr><td>Hamburg</td><td>02</td></tr> <tr><td>Niedersachsen</td><td>03</td></tr> <tr><td>Bremen</td><td>04</td></tr> <tr><td>Nordrhein-Westfalen</td><td>05</td></tr> <tr><td>Hessen</td><td>06</td></tr> <tr><td>Rheinland-Pfalz</td><td>07</td></tr> <tr><td>Baden-Württemberg</td><td>08</td></tr> <tr><td>Bayern</td><td>09</td></tr> <tr><td>Saarland</td><td>10</td></tr> <tr><td>Berlin</td><td>11</td></tr> <tr><td>Brandenburg</td><td>12</td></tr> <tr><td>Mecklenburg- Vorpommern</td><td>13</td></tr> <tr><td>Sachsen</td><td>14</td></tr> <tr><td>Sachsen-Anhalt</td><td>15</td></tr> <tr><td>Thüringen</td><td>16</td></tr> <tr><td>Nur bei Schule/Hoch- schule und Wohnsitz im April 1995:</td><td></td></tr> <tr><td>Keine Angabe</td><td>99</td></tr> </tbody> </table>	Bundesland	Kenn- ziffer	Schleswig-Holstein	01	Hamburg	02	Niedersachsen	03	Bremen	04	Nordrhein-Westfalen	05	Hessen	06	Rheinland-Pfalz	07	Baden-Württemberg	08	Bayern	09	Saarland	10	Berlin	11	Brandenburg	12	Mecklenburg- Vorpommern	13	Sachsen	14	Sachsen-Anhalt	15	Thüringen	16	Nur bei Schule/Hoch- schule und Wohnsitz im April 1995:		Keine Angabe	99
Bundesland	Kenn- ziffer																																						
Schleswig-Holstein	01																																						
Hamburg	02																																						
Niedersachsen	03																																						
Bremen	04																																						
Nordrhein-Westfalen	05																																						
Hessen	06																																						
Rheinland-Pfalz	07																																						
Baden-Württemberg	08																																						
Bayern	09																																						
Saarland	10																																						
Berlin	11																																						
Brandenburg	12																																						
Mecklenburg- Vorpommern	13																																						
Sachsen	14																																						
Sachsen-Anhalt	15																																						
Thüringen	16																																						
Nur bei Schule/Hoch- schule und Wohnsitz im April 1995:																																							
Keine Angabe	99																																						
<p>Hauptsächlichste Verkehrsmittel für die längste Wegstrecke auf dem Hinweg zur ... Schule/Hochschule (Frage 4/23,24) / ... zur Arbeitsstätte (Frage 6/24,25)</p>	<table border="0"> <thead> <tr> <th>Verkehrsmittel</th> <th>Kenn- ziffer</th> </tr> </thead> <tbody> <tr><td>Bus</td><td>01</td></tr> <tr><td>U-/S-Bahn, Straßenbahn</td><td>02</td></tr> <tr><td>Eisenbahn</td><td>03</td></tr> <tr><td>Pkw-Selbstfahrer</td><td>04</td></tr> <tr><td>Pkw-Mitfahrer</td><td>05</td></tr> <tr><td>Motorrad, Moped, Mofa</td><td>06</td></tr> <tr><td>Fahrrad</td><td>07</td></tr> <tr><td>Zu Fuß</td><td>08</td></tr> <tr><td>Sonstiges</td><td>09</td></tr> <tr><td>Keine Angabe</td><td>99</td></tr> </tbody> </table>	Verkehrsmittel	Kenn- ziffer	Bus	01	U-/S-Bahn, Straßenbahn	02	Eisenbahn	03	Pkw-Selbstfahrer	04	Pkw-Mitfahrer	05	Motorrad, Moped, Mofa	06	Fahrrad	07	Zu Fuß	08	Sonstiges	09	Keine Angabe	99																
Verkehrsmittel	Kenn- ziffer																																						
Bus	01																																						
U-/S-Bahn, Straßenbahn	02																																						
Eisenbahn	03																																						
Pkw-Selbstfahrer	04																																						
Pkw-Mitfahrer	05																																						
Motorrad, Moped, Mofa	06																																						
Fahrrad	07																																						
Zu Fuß	08																																						
Sonstiges	09																																						
Keine Angabe	99																																						
<p>Wichtigster Grund für die Beendigung der früheren Erwerbstätigkeit (Frage 4/35,36)</p>	<table border="0"> <thead> <tr> <th>Grund</th> <th>Kenn- ziffer</th> </tr> </thead> <tbody> <tr><td>Entlassung</td><td>01</td></tr> <tr><td>Befristeter Arbeitsvertrag</td><td>02</td></tr> <tr><td>Eigene Kündigung</td><td>03</td></tr> <tr><td>Ruhestand - vorzeitig nach Vorruhestandsregelung oder Arbeitslosigkeit</td><td>04</td></tr> <tr><td>Ruhestand - aus gesund- heitlichen Gründen</td><td>05</td></tr> <tr><td>Ruhestand - aus Altersgründen und sonstigen Gründen</td><td>06</td></tr> <tr><td>Grundwehr-/Zivildienst</td><td>07</td></tr> <tr><td>Persönliche oder familiäre Verpflichtungen</td><td>08</td></tr> <tr><td>Ausbildung (auch Studium)</td><td>09</td></tr> <tr><td>Sonstige Gründe</td><td>10</td></tr> </tbody> </table>	Grund	Kenn- ziffer	Entlassung	01	Befristeter Arbeitsvertrag	02	Eigene Kündigung	03	Ruhestand - vorzeitig nach Vorruhestandsregelung oder Arbeitslosigkeit	04	Ruhestand - aus gesund- heitlichen Gründen	05	Ruhestand - aus Altersgründen und sonstigen Gründen	06	Grundwehr-/Zivildienst	07	Persönliche oder familiäre Verpflichtungen	08	Ausbildung (auch Studium)	09	Sonstige Gründe	10																
Grund	Kenn- ziffer																																						
Entlassung	01																																						
Befristeter Arbeitsvertrag	02																																						
Eigene Kündigung	03																																						
Ruhestand - vorzeitig nach Vorruhestandsregelung oder Arbeitslosigkeit	04																																						
Ruhestand - aus gesund- heitlichen Gründen	05																																						
Ruhestand - aus Altersgründen und sonstigen Gründen	06																																						
Grundwehr-/Zivildienst	07																																						
Persönliche oder familiäre Verpflichtungen	08																																						
Ausbildung (auch Studium)	09																																						
Sonstige Gründe	10																																						
<p>In der früheren Erwerbstätigkeit tätig als ... (Frage 4/37,38) / In der gegenwärtigen Erwerbstätigkeit tätig als ... (Frage 4/37,38)</p>	<table border="0"> <thead> <tr> <th>tätig als ...</th> <th>Kenn- ziffer</th> </tr> </thead> <tbody> <tr><td>Selbständige(r) ohne Beschäftigte</td><td>01</td></tr> <tr><td>Selbständige(r) mit Beschäftigten</td><td>02</td></tr> <tr><td>Mithelfende(r) Familienangehörige(r)</td><td>03</td></tr> <tr><td>Beamter/Beamtin, Richter(in)</td><td>04</td></tr> <tr><td>Angestellte(r)</td><td>05</td></tr> <tr><td>Arbeiter(in), Heimarbeiter(in)</td><td>06</td></tr> <tr><td>kaufm./techn. Auszubildende(r)</td><td>07</td></tr> <tr><td>gewerblich Auszubildende(r)</td><td>08</td></tr> <tr><td>Zeit-/Berufssoldat (einschl. BGS und Bereitschaftspolizei)</td><td>09</td></tr> <tr><td>Grundwehr-/Zivildienstleistender</td><td>10</td></tr> </tbody> </table>	tätig als ...	Kenn- ziffer	Selbständige(r) ohne Beschäftigte	01	Selbständige(r) mit Beschäftigten	02	Mithelfende(r) Familienangehörige(r)	03	Beamter/Beamtin, Richter(in)	04	Angestellte(r)	05	Arbeiter(in), Heimarbeiter(in)	06	kaufm./techn. Auszubildende(r)	07	gewerblich Auszubildende(r)	08	Zeit-/Berufssoldat (einschl. BGS und Bereitschaftspolizei)	09	Grundwehr-/Zivildienstleistender	10																
tätig als ...	Kenn- ziffer																																						
Selbständige(r) ohne Beschäftigte	01																																						
Selbständige(r) mit Beschäftigten	02																																						
Mithelfende(r) Familienangehörige(r)	03																																						
Beamter/Beamtin, Richter(in)	04																																						
Angestellte(r)	05																																						
Arbeiter(in), Heimarbeiter(in)	06																																						
kaufm./techn. Auszubildende(r)	07																																						
gewerblich Auszubildende(r)	08																																						
Zeit-/Berufssoldat (einschl. BGS und Bereitschaftspolizei)	09																																						
Grundwehr-/Zivildienstleistender	10																																						
<p>Wichtigster Grund für weniger geleistete Arbeitsstunden in der Berichtswoche als normalerweise (Frage 5/26,27)</p>	<table border="0"> <thead> <tr> <th>Grund</th> <th>Kenn- ziffer</th> </tr> </thead> <tbody> <tr><td>Krankheit, Unfall</td><td>01</td></tr> <tr><td>Kur, Heilstättenbehandlung</td><td>02</td></tr> <tr><td>Arbeitsschutzbestimmungen, auch Mutterschaft</td><td>03</td></tr> <tr><td>Urlaub, Dienstbefreiung</td><td>04</td></tr> <tr><td>Streik, Aussperrung</td><td>05</td></tr> <tr><td>Schlechtwetterlage</td><td>06</td></tr> <tr><td>Kurzarbeit</td><td>07</td></tr> <tr><td>Aufnahme einer Tätigkeit in der Berichtswoche</td><td>08</td></tr> <tr><td>Beendigung einer Tätigkeit in der Berichtswoche</td><td>09</td></tr> <tr><td>Arbeitsstunden zu anderen Termine geleistet (auch gleitende Arbeitszeit und andere flexible Arbeitszeiten)</td><td>10</td></tr> <tr><td>Teilnahme an Schulausbildung, Aus- und Fortbildung außerhalb des Betriebes</td><td>11</td></tr> <tr><td>Persönliche, familiäre Ver- pflichtungen oder sonstige persönliche Gründe</td><td>12</td></tr> <tr><td>Sonstige Gründe</td><td>13</td></tr> </tbody> </table>	Grund	Kenn- ziffer	Krankheit, Unfall	01	Kur, Heilstättenbehandlung	02	Arbeitsschutzbestimmungen, auch Mutterschaft	03	Urlaub, Dienstbefreiung	04	Streik, Aussperrung	05	Schlechtwetterlage	06	Kurzarbeit	07	Aufnahme einer Tätigkeit in der Berichtswoche	08	Beendigung einer Tätigkeit in der Berichtswoche	09	Arbeitsstunden zu anderen Termine geleistet (auch gleitende Arbeitszeit und andere flexible Arbeitszeiten)	10	Teilnahme an Schulausbildung, Aus- und Fortbildung außerhalb des Betriebes	11	Persönliche, familiäre Ver- pflichtungen oder sonstige persönliche Gründe	12	Sonstige Gründe	13										
Grund	Kenn- ziffer																																						
Krankheit, Unfall	01																																						
Kur, Heilstättenbehandlung	02																																						
Arbeitsschutzbestimmungen, auch Mutterschaft	03																																						
Urlaub, Dienstbefreiung	04																																						
Streik, Aussperrung	05																																						
Schlechtwetterlage	06																																						
Kurzarbeit	07																																						
Aufnahme einer Tätigkeit in der Berichtswoche	08																																						
Beendigung einer Tätigkeit in der Berichtswoche	09																																						
Arbeitsstunden zu anderen Termine geleistet (auch gleitende Arbeitszeit und andere flexible Arbeitszeiten)	10																																						
Teilnahme an Schulausbildung, Aus- und Fortbildung außerhalb des Betriebes	11																																						
Persönliche, familiäre Ver- pflichtungen oder sonstige persönliche Gründe	12																																						
Sonstige Gründe	13																																						

Schwerpunktmäßig ausgeübte Tätigkeit (Frage 5/36,37) (bitte nur eine Tätigkeit nennen!)	Kenn- ziffer
Tätigkeit	
Maschinen einrichten/überwachen	
Maschinen, technische Anlagen oder Geräte einrichten, steuern, überwachen, warten.....	01
Anbauen/Gewinnen/Herstellen	
Anbauen, Züchten, Hegen, Ernten, Fischen.....	02
Abbauen/Fördern, Rohstoffe gewinnen.....	03
Fertigen, Be- und Verarbeiten, Bauen/Ausbauen, Installieren, Montieren.....	04
Handel/Reparatur	
Einkaufen/Verkaufen, Vermitteln, Kassieren.....	05
Reparieren, Renovieren, Instandsetzen, Ausbessern.....	06
Büro/Technisches Büro/EDV/Forschen	
Ausführen von Schreib-, Rechen- und DV-Arbeiten, Buchen, Erstellen von Zeichnungen.....	07
Messen, Prüfen, Erproben, Kontrollieren nach vorgegebenen Verfahren.....	08
Forschen, Entwerfen, Konstruieren, Gestalten von Produkten, Planen, Programmen.....	09
Marketing/PR/Management	
Werben, Marketing, Öffentlichkeitsarbeit/PR.....	10
Management-, Leitungs- und Führungstätigkeiten.....	11
Persönliche Dienstleistungen	
Bewirten, Beherbergen, Speisen bereiten.....	12
Gesetze/Vorschriften/Verordnungen anwenden, auslegen; Beurkunden.....	13
Erziehen, Ausbilden, Lehren.....	14
Beraten, Informieren.....	15
Gesundheitlich/sozial helfen, pflegen; medizinisch/kosmetisch behandeln.....	16
Künstlerisch, journalistisch, unterhaltend tätig sein.....	17
Sonstige Dienstleistungen	
Fahrzeuge führen, Packen, Beladen, Verladen, Sortieren, Zustellen.....	18
Reinigen, Abfall beseitigen, Recycling.....	19
Sichern, Schützen, Be-/Überwachen, Verkehr regeln.....	20

Abteilung/Werksabteilung des Arbeitsplatzes (Frage 5/39,40)	Kenn- ziffer
Abteilung	
Fertigung, Produktion, Montage.....	01
Instandhaltung, Reparatur, Betriebsmittel-erstellung.....	02
Arbeitsvorbereitung, Kontrolle und Prüfungen, Arbeitsorganisation.....	03
Entwicklung, Konstruktion, Forschung, Design, Musterbau.....	04
Materialwirtschaft, Beschaffung, Lager, Einkauf, Materialausgabe.....	05
Verkauf, Absatz, Marketing, Kundenbetreuung, Werbung, PR.....	06
Finanzierung, Rechnungswesen, Schreibdienst, Datenverarbeitung, Statistik, Rechtswesen, Justizariat, Antragsbearbeitung, Sachverwaltung.....	07
Personalwesen, Ausbildung, Medizinische Betreuung, Ärztlicher Dienst, Sozialpflege.....	08
Geschäftsleitung, Amtsleitung, Direktion.....	09
In keiner dieser Abteilungen tätig.....	10

Stellung innerhalb des Betriebes oder der Behörde (Frage 5/41,42)	Kenn- ziffer
Stellung im Betrieb	
Auszubildende(r)/Praktikant(in)/Volontär(in)	01
Selbständige(r)	
Alleinschaffend; Selbständige(r) mit 1 bis 4 Beschäftigten (z.B. freiberuflich tätig; selbständige Landwirtin/selbständiger Landwirt).....	02
Selbständige(r)/Gewerbetreibende(r)/Unternehmer(in) mit 5 und mehr Beschäftigten.....	03
Mithelfende(r) Familienangehörige(r)	04
Beamte/Beamtinnen	
Beamter/Beamtin im einfachen Dienst.....	05
Beamter/Beamtin im mittleren Dienst.....	06
Beamter/Beamtin im gehobenen Dienst.....	07
Beamter/Beamtin im höheren Dienst.....	08
Arbeiter(innen)	
An- und ungelernete(r) Arbeiter(in)/Nicht-Facharbeiter(in).....	09
Facharbeiter(in)/Geselle/Gesellin.....	10
Vorarbeiter(in), Kolonnenführer(in)/Gruppenleiter(in).....	11
Meister(in), Polier(in) im Arbeiterverhältnis.....	12
Angestellte	
Meister(in), Polier(in) im Angestelltenverhältnis.....	13
Ausführende(r) Angestellte(r) (z.B. Bürobedienstete, Kassierer(in), Schreibkraft).....	14
Angestellte(r) mit einfachen Fachtätigkeiten (z.B. Verkäufer(in), Kontorist(in), Sekretär(in)).....	15
Angestellte(r), die (der) schwierige Aufgaben nach allgemeinen Vorgaben selbständig ausführt (z.B. Buchhalter(in), Krankenschwester/Krankenpfleger, technische(r) Assistent(in)).....	16
Angestellte(r) mit selbständiger Leistung in verantwortlicher Tätigkeit oder mit begrenzter Verantwortung für andere (z.B. Referent(in), Projektleiter(in), Stationsarzt/Stationsärztin, Redakteur(in)).....	17
Angestellte(r) mit umfassenden Führungsaufgaben und Entscheidungsbefugnissen (z.B. Direktor(in), Geschäftsführer(in), Chefarzt/Chefärztin, Handlungsbevollmächtigte(r)).....	18

Regierungsbezirk/Region der ... Arbeitsstätte (Frage 6/18,19) / ... des Wohnsitzes im April 1995 (Frage 7/74,75)		Regierungsbezirk	Kenn- ziffer
Schleswig-Holstein,		Baden-Württemberg	
Hamburg, Bremen,		Stuttgart	81
Saarland, Branden- burg, Mecklenburg- Vorpommern,		Karlsruhe	82
Thüringen	00	Freiburg	83
		Tübingen	84
Niedersachsen		Bayern	
Braunschweig	31	Oberbayern	91
Hannover	32	Niederbayern	92
Lüneburg	33	Oberpfalz	93
Weser-Ems	34	Oberfranken	94
Nordrhein-Westfalen		Mittelfranken	95
Düsseldorf	51	Unterfranken	96
Köln	52	Schwaben	97
Münster	53	Berlin	
Detmold	54	Berlin-West	11
Arnsberg	55	Berlin-Ost	12
Hessen		Sachsen	
Darmstadt	61	Chemnitz	13
Gießen	62	Dresden	14
Kassel	63	Leipzig	15
Rheinland-Pfalz		Sachsen-Anhalt	
Koblenz	71	Dessau	16
Trier	72	Halle	17
Rheinessen-Pfalz	73	Magdeburg	18
		Nur bei Wohnsitz im April 1995:	
		Keine Angabe	99

Witwen-, Waisen-, Hinter- bliebenenrente, -pension (Frage 7/46-51) / Eigene (Versicherten-)Rente, Pension (Frage 7/52-57) (Wenn Sie mehrere Renten/ Pensionen beziehen: Bitte geben Sie jeweils nach der Höhe des monatlichen Betrages bis zu 3 Renten/Pensionen an!)	Rente/Pension	Kenn- ziffer
Aus der Arbeiterrenten- versicherung	01
Aus der Knappschaftlichen Rentenversicherung	02
Aus der Angestelltenrenten- versicherung	03
Eine öffentliche Pension	04
Eine Kriegsoffizierrente	05
Aus der Unfallversicherung	06
Rente aus dem Ausland	07
Eine sonstige öffentliche Rente	08
Nein, keine solche Rente	88

Persönliches Nettoeinkommen im April (Frage 7/64,65) (Bitte zählen Sie die DM-Beträge sämtlicher Einkommen zusammen!)	Nettoeinkommen	Kenn- ziffer
unter 300 DM	01
300 bis unter 600 DM	02
600 bis unter 1 000 DM	03
1 000 bis unter 1 400 DM	04
1 400 bis unter 1 800 DM	05
1 800 bis unter 2 200 DM	06
2 200 bis unter 2 500 DM	07
2 500 bis unter 3 000 DM	08
3 000 bis unter 3 500 DM	09
3 500 bis unter 4 000 DM	10
4 000 bis unter 4 500 DM	11
4 500 bis unter 5 000 DM	12
5 000 bis unter 5 500 DM	13
5 500 bis unter 6 000 DM	14
6 000 bis unter 6 500 DM	15
6 500 bis unter 7 000 DM	16
7 000 bis unter 7 500 DM	17
7 500 und mehr DM	18
Selbständige(r) Landwirt(in) in der Haupttätigkeit	50
Kein Einkommen	90

Nettoeinkommen des Haushalts im April (Frage 7/66,67) (Bitte zählen Sie die DM-Beträge sämtlicher Einkommen aller Haushaltsmitglieder zusammen!)	Nettoeinkommen	Kenn- ziffer
unter 300 DM	01
300 bis unter 600 DM	02
600 bis unter 1 000 DM	03
1 000 bis unter 1 400 DM	04
1 400 bis unter 1 800 DM	05
1 800 bis unter 2 200 DM	06
2 200 bis unter 2 500 DM	07
2 500 bis unter 3 000 DM	08
3 000 bis unter 3 500 DM	09
3 500 bis unter 4 000 DM	10
4 000 bis unter 4 500 DM	11
4 500 bis unter 5 000 DM	12
5 000 bis unter 5 500 DM	13
5 500 bis unter 6 000 DM	14
6 000 bis unter 6 500 DM	15
6 500 bis unter 7 000 DM	16
7 000 bis unter 7 500 DM	17
7 500 bis unter 8 000 DM	18
8 000 bis unter 10 000 DM	19
10 000 bis unter 12 000 DM	20
12 000 und mehr DM	21
Wenn mindestens ein Haushalts- mitglied selbständige(r) Land- wirt(in) in der Haupttätigkeit ist	50

Klassifikation der Wirtschaftszweige, Ausgabe 1993 (WZ 93)
Tiefgliederung für den Mikrozensus

- A Land- und Forstwirtschaft
 - 01 Landwirtschaft, gewerbliche Jagd
 - 01.1 Pflanzenbau
 - 01.2 Tierhaltung
 - 01.3 Gemischte Landwirtschaft
 - 01.4 Erbringung von Dienstleistungen auf der landwirtschaftlichen Erzeugerstufe sowie von gärtnerischen Dienstleistungen
 - 01.5 Gewerbliche Jagd
 - 02 Forstwirtschaft
 - 02.0 Forstwirtschaft
- B Fischerel und Fischzucht
 - 05 Fischerei und Fischzucht
 - 05.0 Fischerei und Fischzucht
- C Bergbau und Gewinnung von Steinen und Erden
 - CA Kohlenbergbau, Torfgewinnung, Gewinnung von Erdöl und Erdgas, Bergbau auf Uran- und Thoriumerze
 - 10 Kohlenbergbau, Torfgewinnung
 - 10.1 Steinkohlenbergbau und -brikettherstellung
 - 10.2 Braunkohlenbergbau und -brikettherstellung
 - 10.3 Torfgewinnung und -veredlung
 - 11 Gewinnung von Erdöl und Erdgas, Erbringung damit verbundener Dienstleistungen
 - 11.1 Gewinnung von Erdöl und Erdgas
 - 11.2 Erbringung von Dienstleistungen bei der Gewinnung von Erdöl und Erdgas
 - 12 Bergbau auf Uran- und Thoriumerze
 - 12.0 Bergbau auf Uran- und Thoriumerze
 - CB Erzbergbau, Gewinnung von Steinen und Erden, sonstiger Bergbau
 - 13 Erzbergbau
 - 13.1 Eisenerzbergbau
 - 13.2 NE-Metallerzbergbau (ohne Bergbau auf Uran- und Thoriumerze)
 - 14 Gewinnung von Steinen und Erden, sonstiger Bergbau
 - 14.1 Gewinnung von Natursteinen
 - 14.2 Gewinnung von Kies, Sand, Ton und Kaolin
 - 14.3 Bergbau auf chemische und Düngemittelminerale
 - 14.4 Gewinnung von Salz
 - 14.5 Gewinnung von Steinen und Erden a.n.g., sonstiger Bergbau
- D Verarbeitendes Gewerbe
 - DA Ernährungsgewerbe und Tabakverarbeitung
 - 15 Ernährungsgewerbe
 - 15.1 Schlachten und Fleischverarbeitung
 - 15.2 Fischverarbeitung
 - 15.3 Obst- und Gemüseverarbeitung
 - 15.4 Herstellung von pflanzlichen und tierischen Ölen und Fetten
 - 15.5 Milchverarbeitung
 - 15.6 Mahl- und Schälmaschinen, Herstellung von Stärke und Stärkeerzeugnissen
 - 15.7 Herstellung von Futtermitteln

Klassifikation der Wirtschaftszweige, Ausgabe 1993 (WZ 93)
Tiefengliederung für den Mikrozensus

- 15.8 Sonstiges Ernährungsgewerbe (ohne Getränkeherstellung)
- 15.9 Getränkeherstellung
- 16 Tabakverarbeitung
- 16.0 Tabakverarbeitung
- DB Textil- und Bekleidungsgewerbe
- 17 Textilgewerbe
- 17.1 Spinnstoffaufbereitung und Spinnerei
- 17.2 Weberei
- 17.3 Textilveredlung
- 17.4 Herstellung von konfektionierten Textilwaren (ohne Bekleidung)
- 17.5 Sonstiges Textilgewerbe (ohne Herstellung von Maschenware)
- 17.6 Herstellung von gewirktem und gestricktem Stoff
- 17.7 Herstellung von gewirkten und gestrickten Fertigerzeugnissen
- 18 Bekleidungsgewerbe
- 18.1 Herstellung von Lederbekleidung
- 18.2 Herstellung von Bekleidung (ohne Lederbekleidung)
- 18.3 Zurichtung und Färben von Fellen, Herstellung von Pelzwaren
- DC Ledergewerbe
- 19 Ledergewerbe
- 19.1 Ledererzeugung
- 19.2 Lederverarbeitung (ohne Herstellung von Lederbekleidung und Schuhen)
- 19.3 Herstellung von Schuhen
- DD Holzgewerbe (ohne Herstellung von Möbeln)
- 20 Holzgewerbe (ohne Herstellung von Möbeln)
- 20.1 Säge-, Hobel- und Holzimprägnierwerke
- 20.2 Furnier-, Sperrholz-, Holzfaserplatten- und Holzspanplattenwerke
- 20.3 Herstellung von Konstruktionsteilen, Fertigbauteilen, Ausbauelementen und Fertigteilbauten aus Holz
- 20.4 Herstellung von Verpackungsmitteln und Lagerbehältern aus Holz
- 20.5 Herstellung von Holzwaren a.n.g. sowie von Kork-, Flecht- und Korbwaren
- DE Papier-, Verlags- und Druckgewerbe
- 21 Papiergewerbe
- 21.1 Herstellung von Holzstoff, Zellstoff, Papier, Karton und Pappe
- 21.2 Papier-, Karton- und Pappeverarbeitung
- 22 Verlagsgewerbe, Druckgewerbe, Vervielfältigung von bespielten Ton-, Bild- und Datenträgern
- 22.1 Verlagsgewerbe
- 22.2 Druckgewerbe
- 22.3 Vervielfältigung von bespielten Ton-, Bild- und Datenträgern
- DF Kokerei, Mineralölverarbeitung, Herstellung und Verarbeitung von Spalt- und Brutstoffen
- 23 Kokerei, Mineralölverarbeitung, Herstellung und Verarbeitung von Spalt- und Brutstoffen
- 23.1 Kokerei
- 23.2 Mineralölverarbeitung
- 23.3 Herstellung und Verarbeitung von Spalt- und Brutstoffen
- DG Chemische Industrie
- 24 Chemische Industrie
- 24.1 Herstellung von chemischen Grundstoffen
- 24.2 Herstellung von Schädlingsbekämpfungs- und Pflanzenschutzmitteln
- 24.3 Herstellung von Anstrichmitteln, Druckfarben und Kitten
- 24.4 Herstellung von pharmazeutischen Erzeugnissen
- 24.5 Herstellung von Seifen, Wasch-, Reinigungs- und Körperpflegemitteln
- 24.6 Herstellung von sonstigen chemischen Erzeugnissen

Klassifikation der Wirtschaftszweige, Ausgabe 1993 (WZ 93)
Tiefengliederung für den Mikrozensus

- 24.7 Herstellung von Chemiefasern
- DH Herstellung von Gummi- und Kunststoffwaren
- 25 Herstellung von Gummi- und Kunststoffwaren
- 25.1 Herstellung von Gummiwaren
- 25.2 Herstellung von Kunststoffwaren
- DI Glasgewerbe, Keramik, Verarbeitung von Steinen und Erden
- 26 Glasgewerbe, Keramik, Verarbeitung von Steinen und Erden
- 26.1 Herstellung und Verarbeitung von Glas
- 26.2 Keramik (ohne Ziegelei und Baukeramik)
- 26.3 Herstellung von keramischen Wand- und Bodenfliesen und -platten
- 26.4 Ziegelei, Herstellung von sonstiger Baukeramik
- 26.5 Herstellung von Zement, Kalk und gebranntem Gips
- 26.6 Herstellung von Erzeugnissen aus Beton, Zement und Gips
- 26.7 Be- und Verarbeitung von Natursteinen a.n.g.
- 26.8 Herstellung von sonstigen Mineralerzeugnissen
- DJ Metallerzeugung und -bearbeitung, Herstellung von Metallerzeugnissen
- 27 Metallerzeugung und -bearbeitung
- 27.1 Erzeugung von Roheisen, Stahl und Ferrolegierungen (EGKS)
- 27.2 Herstellung von Rohren
- 27.3 Sonstige erste Bearbeitung von Eisen und Stahl, Herstellung von Ferrolegierungen (nicht EGKS)
- 27.4 Erzeugung und erste Bearbeitung von NE-Metallen
- 27.5 Gießereindustrie
- 28 Herstellung von Metallerzeugnissen
- 28.1 Stahl- und Leichtmetallbau
- 28.2 Kessel- und Behälterbau (ohne Herstellung von Dampfkesseln)
- 28.3 Herstellung von Dampfkesseln (ohne Zentralheizungskessel)
- 28.4 Herstellung von Schmiede-, Preß-, Zieh- und Stanzteilen, gewalzten Ringen und pulvermetallurgischen Erzeugnissen
- 28.5 Oberflächenveredlung, Wärmebehandlung und Mechanik a.n.g.
- 28.6 Herstellung von Schneidwaren, Werkzeugen, Schließern und Beschlägen
- 28.7 Herstellung von sonstigen Eisen-, Blech- und Metallwaren
- DK Maschinenbau
- 29 Maschinenbau
- 29.1 Herstellung von Maschinen für die Erzeugung und Nutzung von mechanischer Energie (ohne Motoren für Luft- und Straßenfahrzeuge)
- 29.2 Herstellung von sonstigen Maschinen für unspezifische Verwendung
- 29.3 Herstellung von land- und forstwirtschaftlichen Maschinen
- 29.4 Herstellung von Werkzeugmaschinen
- 29.5 Herstellung von Maschinen für sonstige bestimmte Wirtschaftszweige
- 29.6 Herstellung von Waffen und Munition
- 29.7 Herstellung von Haushaltsgeräten a.n.g.
- DL Herstellung von Büromaschinen, Datenverarbeitungsgeräten und -einrichtungen; Elektrotechnik, Feinmechanik und Optik
- 30 Herstellung von Büromaschinen, Datenverarbeitungsgeräten und -einrichtungen
- 30.0 Herstellung von Büromaschinen, Datenverarbeitungsgeräten und -einrichtungen
- 31 Herstellung von Geräten der Elektrizitätserzeugung, -verteilung u.ä.
- 31.1 Herstellung von Elektromotoren, Generatoren und Transformatoren
- 31.2 Herstellung von Elektrizitätsverteilungs- und -schaltanlagen
- 31.3 Herstellung von isolierten Elektrokabeln, -leitungen und -drähten
- 31.4 Herstellung von Akkumulatoren und Batterien
- 31.5 Herstellung von elektrischen Lampen und Leuchten
- 31.6 Herstellung von elektrischen Ausrüstungen a.n.g.

Klassifikation der Wirtschaftszweige, Ausgabe 1993 (WZ 93)
Tiefgliederung für den Mikrozensus

- 32 Rundfunk-, Fernseh- und Nachrichtentechnik
 - 32.1 Herstellung von elektronischen Bauelementen
 - 32.2 Herstellung von nachrichtentechnischen Geräten und Einrichtungen
 - 32.3 Herstellung von Rundfunk- und Fernsehgeräten sowie phono- und videotecnischen Geräten
- 33 Medizin-, Meß-, Steuer- und Regelungstechnik, Optik
 - 33.1 Herstellung von medizinischen Geräten und orthopädischen Vorrichtungen
 - 33.2 Herstellung von Meß-, Kontroll-, Navigations- u.ä. Instrumenten und Vorrichtungen
 - 33.3 Herstellung von industriellen Prozeßsteuerungsanlagen
 - 33.4 Herstellung von optischen und fotografischen Geräten
 - 33.5 Herstellung von Uhren
- DM Fahrzeugbau
 - 34 Herstellung von Kraftwagen und Kraftwagenteilen
 - 34.1 Herstellung von Kraftwagen und Kraftwagenmotoren
 - 34.2 Herstellung von Karosserien, Aufbauten und Anhängern
 - 34.3 Herstellung von Teilen und Zubehör für Kraftwagen und Kraftwagenmotoren
 - 35 Sonstiger Fahrzeugbau
 - 35.1 Schiffbau
 - 35.2 Schienenfahrzeugbau
 - 35.3 Luft- und Raumfahrzeugbau
 - 35.4 Herstellung von Krafrädern, Fahrrädern und Behindertenfahrzeugen
 - 35.5 Fahrzeugbau a.n.g.
- DN Herstellung von Möbeln, Schmuck, Musikinstrumenten, Sportgeräten, Spielwaren und sonstigen Erzeugnissen; Recycling
 - 36 Herstellung von Möbeln, Schmuck, Musikinstrumenten, Sportgeräten, Spielwaren und sonstigen Erzeugnissen
 - 36.1 Herstellung von Möbeln
 - 36.2 Herstellung von Schmuck und ähnlichen Erzeugnissen
 - 36.3 Herstellung von Musikinstrumenten
 - 36.4 Herstellung von Sportgeräten
 - 36.5 Herstellung von Spielwaren
 - 36.6 Herstellung von sonstigen Erzeugnissen
 - 37 Recycling
 - 37.1 Recycling von Schrott
 - 37.2 Recycling von nichtmetallischen Altmaterialien und Reststoffen
- E Energie- und Wasserversorgung
 - 40 Energieversorgung
 - 40.1 Elektrizitätsversorgung
 - 40.2 Gasversorgung
 - 40.3 Fernwärmeversorgung
 - 41 Wasserversorgung
 - 41.0 Wasserversorgung
- F Baugewerbe
 - 45 Baugewerbe
 - 45.1 Vorbereitende Baustellenarbeiten
 - 45.2 Hoch- und Tiefbau
 - 45.3 Bauinstallation
 - 45.4 Sonstiges Baugewerbe
 - 45.5 Vermietung von Baumaschinen und -geräten mit Bedienungspersonal
- G Handel; Instandhaltung und Reparatur von Kraftfahrzeugen und Gebrauchsgütern
 - 50 Kraftfahrzeughandel; Instandhaltung und Reparatur von Kraftfahrzeugen; Tankstellen

Klassifikation der Wirtschaftszweige, Ausgabe 1993 (WZ 93)
Tiefengliederung für den Mikrozensus

- 50.1 Handel mit Kraftwagen
- 50.2 Instandhaltung und Reparatur von Kraftwagen
- 50.3 Handel mit Kraftwagenteilen und Zubehör
- 50.4 Handel mit Krafträdern, Teilen und Zubehör; Instandhaltung und Reparatur von Krafträdern
- 50.5 Tankstellen
- 51 Handelsvermittlung und Großhandel (ohne Handel mit Kraftfahrzeugen)
- 51.1 Handelsvermittlung
- 51.2 Großhandel mit landwirtschaftlichen Grundstoffen und lebenden Tieren
- 51.3 Großhandel mit Nahrungsmitteln, Getränken und Tabakwaren
- 51.4 Großhandel mit Gebrauchs- und Verbrauchsgütern
- 51.5 Großhandel mit Rohstoffen, Halbwaren, Altmaterial und Reststoffen
- 51.6 Großhandel mit Maschinen, Ausrüstungen und Zubehör
- 51.7 Sonstiger Großhandel
- 52 Einzelhandel (ohne Handel mit Kraftfahrzeugen und ohne Tankstellen); Reparatur von Gebrauchsgütern
- 52.1 Einzelhandel mit Waren verschiedener Art (in Verkaufsräumen)
- 52.2 Facheinzelhandel mit Nahrungsmitteln, Getränken und Tabakwaren (in Verkaufsräumen)
- 52.3 Apotheken; Facheinzelhandel mit medizinischen, orthopädischen und kosmetischen Artikeln (in Verkaufsräumen)
- 52.4 Sonstiger Facheinzelhandel (in Verkaufsräumen)
- 52.5 Einzelhandel mit Antiquitäten und Gebrauchtwagen (in Verkaufsräumen)
- 52.6 Einzelhandel (nicht in Verkaufsräumen)
- 52.7 Reparatur von Gebrauchsgütern
- H Gastgewerbe
- 55 Gastgewerbe
- 55.1 Hotels, Gasthöfe, Pensionen und Hotels garnis
- 55.2 Sonstiges Beherbergungsgewerbe
- 55.3 Restaurants, Cafés, Eisdielen und Imbißhallen
- 55.4 Sonstiges Gaststättengewerbe
- 55.5 Kantinen und Caterer
- I Verkehr und Nachrichtenübermittlung
- 60 Landverkehr; Transport in Rohrfernleitungen
- 60.1 Eisenbahnen
- 60.2 Sonstiger Landverkehr
- 60.3 Transport in Rohrfernleitungen
- 61 Schifffahrt
- 61.1 See- und Küstenschifffahrt
- 61.2 Binnenschifffahrt
- 62 Luftfahrt
- 62.1 Linienflugverkehr
- 62.2 Gelegenheitsflugverkehr
- 62.3 Raumtransport
- 63 Hilfs- und Nebentätigkeiten für den Verkehr; Verkehrsvermittlung
- 63.1 Frachtschlag und Lagerei
- 63.2 Sonstige Hilfs- und Nebentätigkeiten für den Verkehr
- 63.3 Reisebüros und Reiseveranstalter
- 63.4 Spedition, sonstige Verkehrsvermittlung
- 64 Nachrichtenübermittlung
- 64.1 Postdienste und private Kurierdienste
- 64.2 Fernmeldedienste
- J Kredit- und Versicherungsgewerbe
- 65 Kreditgewerbe
- 65.1 Zentralbanken und Kreditinstitute

Klassifikation der Wirtschaftszweige, Ausgabe 1993 (WZ 93)
Tiefengliederung für den Mikrozensus

- 65.2 Sonstige Finanzierungsinstitutionen
- 66 Versicherungsgewerbe
- 66.0 Versicherungsgewerbe
- 67 Mit dem Kredit- und Versicherungsgewerbe verbundene Tätigkeiten
- 67.1 Mit dem Kreditgewerbe verbundene Tätigkeiten
- 67.2 Mit dem Versicherungsgewerbe verbundene Tätigkeiten
- K Grundstücks- und Wohnungswesen, Vermietung beweglicher Sachen, Erbringung von Dienstleistungen überwiegend für Unternehmen
- 70 Grundstücks- und Wohnungswesen
- 70.1 Erschließung, Kauf und Verkauf von Grundstücken, Gebäuden und Wohnungen
- 70.2 Vermietung und Verpachtung von eigenen Grundstücken, Gebäuden und Wohnungen
- 70.3 Vermittlung und Verwaltung von Grundstücken, Gebäuden und Wohnungen
- 71 Vermietung beweglicher Sachen ohne Bedienungspersonal
- 71.1 Vermietung von Kraftwagen bis 3,5t Gesamtgewicht
- 71.2 Vermietung von sonstigen Verkehrsmitteln
- 71.3 Vermietung von Maschinen und Geräten
- 71.4 Vermietung von Gebrauchsgütern a.n.g.
- 72 Datenverarbeitung und Datenbanken
- 72.1 Hardwareberatung
- 72.2 Softwarehäuser
- 72.3 Datenverarbeitungsdienste
- 72.4 Datenbanken
- 72.5 Instandhaltung und Reparatur von Büromaschinen, Datenverarbeitungsgeräten und -einrichtungen
- 72.6 Sonstige mit der Datenverarbeitung verbundene Tätigkeiten
- 73 Forschung und Entwicklung
- 73.1 Forschung und Entwicklung im Bereich Natur-, Ingenieur-, Agrarwissenschaften und Medizin
- 73.2 Forschung und Entwicklung im Bereich Rechts-, Wirtschafts- und Sozialwissenschaften sowie im Bereich Sprach-, Kultur und Kunstwissenschaften
- 74 Erbringung von Dienstleistungen überwiegend für Unternehmen
- 74.1 Rechts-, Steuer- und Unternehmensberatung, Markt- und Meinungsforschung, Beteiligungsgesellschaften
- 74.2 Architektur- und Ingenieurbüros
- 74.3 Technische, physikalische und chemische Untersuchung
- 74.4 Werbung
- 74.5 Gewerbsmäßige Vermittlung und Überlassung von Arbeitskräften
- 74.6 Detekteien und Schutzdienste
- 74.7 Reinigung von Gebäuden, Inventar und Verkehrsmitteln
- 74.8 Erbringung von sonstigen Dienstleistungen überwiegend für Unternehmen
- L Öffentliche Verwaltung, Verteidigung, Sozialversicherung
- 75 Öffentliche Verwaltung, Verteidigung, Sozialversicherung
- 75.1 Öffentliche Verwaltung
- 75.2 Auswärtige Angelegenheiten, Verteidigung, Rechtsschutz, Öffentliche Sicherheit und Ordnung
- 75.3 Sozialversicherung und Arbeitsförderung
- M Erziehung und Unterricht
- 80 Erziehung und Unterricht
- 80.1 Kindergärten, Vor- und Grundschulen
- 80.2 Weiterführende Schulen
- 80.3 Hochschulen
- 80.4 Erwachsenenbildung und sonstiger Unterricht
- N Gesundheits-, Veterinär- und Sozialwesen
- 85 Gesundheits-, Veterinär- und Sozialwesen

Klassifikation der Wirtschaftszweige, Ausgabe 1993 (WZ 93)
Tiefengliederung für den Mikrozensus

- 85.1 Gesundheitswesen
- 85.2 Veterinärwesen
- 85.3 Sozialwesen
- O Erbringung von sonstigen öffentlichen und persönlichen Dienstleistungen
- 90 Abwasser- und Abfallbeseitigung und sonstige Entsorgung
- 90.0 Abwasser- und Abfallbeseitigung und sonstige Entsorgung
- 91 Interessenvertretungen sowie kirchliche und sonstige religiöse Vereinigungen (ohne Sozialwesen und Sport)
- 91.1 Wirtschafts- und Arbeitgeberverbände, Berufsorganisationen
- 91.2 Gewerkschaften
- 91.3 Sonstige Interessenvertretungen sowie kirchliche und sonstige religiöse Vereinigungen (ohne Sozialwesen und Sport)
- 92 Kultur, Sport und Unterhaltung
- 92.1 Film- und Videofilmherstellung, -verleih und -vertrieb, Filmtheater
- 92.2 Hörfunk- und Fernsehanstalten, Herstellung von Hörfunk- und Fernsehprogrammen
- 92.3 Erbringung von sonstigen kulturellen und unterhaltenden Leistungen
- 92.4 Korrespondenz- und Nachrichtenbüros sowie selbständige Journalisten
- 92.5 Bibliotheken, Archive, Museen, botanische und zoologische Gärten
- 92.6 Sport
- 92.7 Erbringung von sonstigen Dienstleistungen für Unterhaltung, Erholung und Freizeit
- 93 Erbringung von sonstigen Dienstleistungen
- 93.0 Erbringung von sonstigen Dienstleistungen
- P Private Haushalte
- 95 Private Haushalte
- 95.0 Private Haushalte
- Q Exterritoriale Organisationen und Körperschaften
- 99 Exterritoriale Organisationen und Körperschaften
- 99.0 Exterritoriale Organisationen und Körperschaften

Zusammenfassung der Wirtschaftszweige zu Wirtschaftsbereichen und -unterbereichen

Wirtschaftsbereich	Position 1)
Land- und Forstwirtschaft, Fischerei	A + B
Produzierendes Gewerbe	C - F
Handel, Gastgewerbe und Verkehr	G - I
Sonstige Dienstleistungen	J - Q

Wirtschaftsunterbereich	Position 1)
Land- und Forstwirtschaft, Fischerei	A + B
Bergbau und Verarbeitendes Gewerbe	C + D
Energie- und Wasserversorgung	E
Baugewerbe	F
Handel und Gastgewerbe	G + H
Verkehr und Nachrichtenübermittlung	I
Kredit- und Versicherungsgewerbe	J
Grundstückswesen, Vermietung, Dienstleistungen für Unternehmen	K
Öffentliche Verwaltung u. ä.	L + Q
Öffentliche und private Dienstleistungen (ohne öffentliche Verwaltung)	M - P

1) „Klassifikation der Wirtschaftszweige, Ausgabe 1993 (WZ 93), Tiefengliederung für den Mikrozensus (siehe Anhang), Seite 293

Literaturverzeichnis

Erschienen im	Titel der Veröffentlichung/des Beitrages	Quelle	Erscheinungs- folge
Statistisches Bundesamt Gustav-Stresemann-Ring 11 65189 Wiesbaden	Stand und Entwicklung der Erwerbstätigkeit 1996 Ergebnisse des Mikrozensus April 1995	Fachserie 1, Reihe 4.1.1. Wirtschaft und Statistik 5/1996	jährlich
Statistisches Landesamt Baden-Württemberg Böblinger Str. 68 70199 Stuttgart	Erwerbstätigkeit, Arbeitsmarkt und Wirtschaftsstruktur im April 1996 Bevölkerungsstruktur, Familie, Haushalte in Baden- Württemberg 1995	Statistische Berichte A VI 2 - /96 A VI 2 - /95	jährlich
Bayerisches Landesamt für Statistik und Datenverarbeitung Neuhauser Str. 8 80331 München	Strukturdaten der Bevölkerung und der Haushalte in Bayern im April 1996	Statistische Berichte A I 5 - /96 A VI 2 - /96	jährlich
Statistisches Landesamt Berlin Alt Friedrichsfelde 60 10315 Berlin	Bevölkerung und Privathaushalte in Berlin im April 1995 Ergebnisse des Mikrozensus, Ost-West Vergleich	Statistische Berichte A I 5/7 - /95 A VI 2/4 - /95	jährlich
Landesamt für Datenverarbeitung und Statistik Brandenburg Hermann-Löns-Str. 32 03050 Cottbus	Bevölkerung und Erwerbsleben im Land Brandenburg im April 1996	Statistische Berichte A VI 2 - /96 A VI 4 - /96	jährlich
Statistisches Landesamt Bremen An der Weide 14 - 16 28195 Bremen	Bevölkerung, Haushalte und Erwerbstätige im Land Bremen 1996	Statistische Berichte A I 5/7 - /96 A V 2/4 - /96	jährlich
Statistisches Landesamt der Freien und Hansestadt Hamburg Steckelhorn 12 20457 Hamburg	Hamburg in Zahlen Größenstruktur der Haushalte in Hamburg 1995	Hamburg in Zahlen 3/1996	jährlich
Hessisches Statistisches Landesamt Rheinstraße 35 - 37 65185 Wiesbaden	Die Beteiligung der Bevölkerung Hessens am Erwerbsleben im April 1996 Bevölkerung; Erwerbsbeteiligung; Haushalte und Familien in Hessen 1992 - 1996 nach Regionaleinheiten Haushalte und Familien in Hessen 1996	Statistische Berichte A VI 2 - /96 A I 7/s - /96 A VI 2/s - /96 A I 7 - /96	jährlich
Statistisches Landesamt Mecklenburg-Vorpommern Lübecker Straße 287 19059 Schwerin	Bevölkerung, Haushalt und Familie Mikrozensus 1996	Statistische Berichte A I 5/7 - /96	jährlich
Niedersächsisches Landesamt für Statistik Plathnerstraße 5a 30175 Hannover	Bevölkerung und Erwerbstätigkeit Haushalte und Familien April 1996	Statistische Berichte A I 5 und A VI 2 und A VI 4 - /96	jährlich

Literaturverzeichnis

Erschienen im	Titel der Veröffentlichung/des Beitrages	Quelle	Erscheinungs- folge
Landesamt für Datenverarbeitung und Statistik Nordrhein-Westfalen Postfach 10 11 05 40002 Düsseldorf	Bevölkerung und Erwerbeleben im April 1995	Statistische Berichte A 1 S 1 - /95	jährlich
Statistisches Landesamt Rheinland-Pfalz Mainzer Straße 14/16 56130 Bad Ems	Bevölkerung und Erwerbstätigkeit im April 1996	Statistische Berichte A 1 5/A VI 2 - /96	jährlich
Statistisches Landesamt Saarland Virchowstraße 7 66119 Saarbrücken	Bevölkerung und Erwerbstätigkeit, April 1996	Statistische Berichte A 1 5/A VI 2 - /96	jährlich
Statistisches Landesamt des Freistaates Sachsen Macherstraße 31 01917 Kamenz	Bevölkerung und Erwerbstätigkeit im Freistaat Sachsen, April 1996	Statistische Berichte A VII 1 - /96	jährlich
Statistisches Landesamt Sachsen-Anhalt Mereburger Straße 2 06112 Halle/Salle	Bevölkerung und Erwerbstätigkeit im April 1996 Haushalte und Familien im April 1996	Statistische Berichte A 1 5 - /96 A VI 2 - /96 A 1 5, A 1 7, A VI 4 - /96	jährlich
Statistisches Landesamt Schleswig-Holstein Fröbelestraße 15 - 17 24113 Kiel	Bevölkerung und Erwerbstätigkeit in Schleswig-Holstein 1996	Statistische Berichte A 1 5 und 7, A VI 2 und 4 - /96	jährlich
Thüringer Landesamt für Statistik Leipziger Straße 71 99085 Erfurt	Haushalte, Familien sowie Beteiligung der Bevölkerung am Erwerbeleben im April 1996 Bevölkerung, Erwerbstätige, Haushalt und Familie in Thüringen im April 1996 nach Planungsregionen Haushalt und Familie in Thüringen im April 1996	Statistische Berichte A 1 5 - /96 A 1 7 - /96 A 1 5 - /96 A VI 2 - /96 A 1 7 - /96 A 1 7 - /96	jährlich

Weitere Länderergebnisse werden in den laufend erscheinenden Statistischen Berichten der Statistischen Landesämter veröffentlicht.

Fachserie 1: Bevölkerung und Erwerbstätigkeit

Reihe 1: Gebiet und Bevölkerung

Die *vierteljährlichen* Berichte (z.T. mit langen Reihen) enthalten aktuelle Angaben über die Eheschließungen, Geborenen und Gestorbenen. Ferner werden die Wanderungen der Deutschen und Ausländer/-innen zwischen den Bundesländern und über die Grenzen des Bundesgebietes sowie fortgeschriebene Einwohnerzahlen (Bevölkerungsbilanz) nach Bundesländern dargestellt.

Im *jährlichen* Bericht (z.T. mit langen Reihen und kreisweiser Gliederung) werden detaillierte Ergebnisse über die Bevölkerungsentwicklung veröffentlicht. Nachgewiesen sind u.a. Grund- und Verhältniszahlen über Eheschließungen und Ehelösungen, Geburten, Gestorbene und Wanderungen. Dabei wird nach einer Vielzahl von Merkmalen, wie Geschlecht, Alter, Familienstand und Staatsangehörigkeit differenziert. Ehelösungen werden nach Art des Urteils, nach Scheidungsgründen, Ehedauer und Kinderzahl der Ehegatten aufgeschlüsselt. Die Gesamtwanderung ist nach Wanderungen über die Grenzen des Bundesgebietes und nach der Binnenwanderung untergliedert. Außerdem werden Modellrechnungen der Bevölkerung gebracht. Zu Vergleichszwecken enthält der Bericht bevölkerungsstatistische Zahlen für das *Ausland*. Nachgewiesen sind u. a. Grund- und Verhältniszahlen über Eheschließungen, Ehelösungen, Geborene und Gestorbene. Darüber hinaus ist auch die Entwicklung der Bevölkerung sowie ihre Zusammensetzung nach Alter und Familienstand dargestellt.

Sonderbeiträge

1.S.2: Allgemeine Sterbetafel für die Bundesrepublik Deutschland 1986/88 (Gebietsstand vor dem 3.10.1990)

Dieser Bericht enthält ausführliche Erläuterungen der Berechnungsmethode und der Ergebnisse.

1.S.3: Gestorbene nach Alters- und Geburtsjahren sowie Familienstand 1948 bis 1989

Es liegen die Grunddaten über Sterbefälle von 1948 bis 1989 für die Gebietsstände "früheres Bundesgebiet", "ehemalige DDR" sowie als Addition die Ergebnisse für "Deutschland" vor.

Reihe 2: Ausländische Bevölkerung

Die Ausländer/-innen im Bundesgebiet werden *jährlich* nach Staatsangehörigkeit, Alter, Familienstand, Geschlecht und Aufenthaltsdauer nachgewiesen. Regional wird nach Bundesländern und z.T. nach kreisfreien Städten und Landkreisen differenziert.

Reihe 3: Haushalte und Familien

In *jährlicher* Folge bringt diese Reihe eine Fülle von Angaben aus dem Mikrozensus über Haushalte und Familien. Sie vermitteln - z.T. in länderweiser Gliederung - wichtige Strukturzahlen über Größe und Zusammensetzung der Familien sowie über die soziale und wirtschaftliche Situation der Haushalte.

Außerdem erscheint ab Berichtsjahr 1996 ein *jährlicher Vorbericht* mit Strukturdaten über Haushalte und Familien.

Reihe 4: Erwerbstätigkeit

4.1: Struktur der Erwerbsbevölkerung

4.1.1: Stand und Entwicklung der Erwerbstätigkeit

Diese *Jahresreihe* enthält Ergebnisse des Mikrozensus und informiert über nahezu alle wichtigen Aspekte des Erwerbslebens. Die Erwerbstätigen, Erwerbspersonen und Erwerbslosen werden u.a. in Bezug zur Bevölkerung gesetzt und nach persönlichen und wirtschaftlichen Merkmalen aufgegliedert. Regional wird z.T. nach Regierungsbezirken untergliedert.

4.1.2: Beruf, Ausbildung und Arbeitsbedingungen der Erwerbstätigen

Diese Reihe erscheint in *jährlicher* Folge und weist Ergebnisse vorwiegend aus dem variablen Teil des Mikrozensus nach. U.a. werden Ergebnisse über den Bildungs- und Ausbildungsabschluß der Bevölkerung, über die Zusammenhänge zwischen Erwerbstätigkeit und Ausbildung bzw. zwischen Beruf und Ausbildung sowie über Arbeitsbedingungen und Pendler gebracht.

4.2: Sozialversicherungspflichtig Beschäftigte

4.2.1: Struktur der sozialversicherungspflichtig Beschäftigten

Vierteljährlich werden in dieser Reihe Ergebnisse über den bezeichneten Personenkreis in tiefer wirtschaftlicher und regionaler Gliederung (bis zur Ebene der Regierungsbezirke) veröffentlicht.

Zusätzlich erscheint *jährlich* - jeweils mit dem Stichtag 30. Juni - ein Bericht mit ausführlichen Ergebnissen zur Struktur dieser Personengruppe. Hierzu zählen insbesondere demographische und erwerbsstatistische Merkmale wie berufliche Tätigkeit, beruflicher Ausbildungsabschluß und Stellung im Beruf. Außerdem werden Kreisergebnisse dargestellt.

4.2.2: Entgelte und Beschäftigungsdauer der sozialversicherungspflichtig Beschäftigten

In *jährlicher* Folge werden in dieser Reihe Ergebnisse über sozialversicherungspflichtig beschäftigten Arbeitnehmer nach dem Bruttoarbeitsentgelt, der Beschäftigungsdauer und weiteren demographischen und sozialen Merkmalen, wie z.B. Alter, Geschlecht, Wirtschaftszweig und Beruf dargestellt.

4.3: Erwerbstätigkeit und Arbeitsmarkt

In dieser Reihe werden *monatlich* die wichtigsten kurzfristigen Daten über Erwerbstätigkeit und Arbeitsmarkt dargestellt, wie z.B. die Anzahl der Erwerbstätigen, die der Beschäftigten in ausgewählten Wirtschaftszweigen sowie der Arbeitslosen, offene Stellen und Kurzarbeiter.

Sonderbeiträge

4.S.1: Berufstätigenerhebung vom 30. November 1990 in den neuen Ländern und Berlin-Ost - Methodik und Ergebnisse -

Diese Sonderveröffentlichung beinhaltet die Ergebnisse der ersten Totalerhebung auf dem Gebiet der fünf neuen Länder und des Ostteils von Berlin nach der Herstellung der Einheit Deutschlands. Vorgestellt werden zudem die zugrunde gelegten Methoden und Systematiken dieser Erhebung.

4.S.2: Erwerbstätigkeit in den neuen Ländern und Berlin-Ost Oktober 1991/Januar 1992

Diese Sonderveröffentlichung weist die Ergebnisse der durchgeführten Mikrozensus-Zusatzerhebungen aus und beleuchtet damit wie der jährlich für die gesamte Bundesrepublik erscheinende Band "Stand und Entwicklung der Erwerbstätigkeit" nahezu alle wichtigen Aspekte des Erwerbslebens.

Ergebnisse von Einzelveröffentlichungen

Wahlen zum Deutschen Bundestag

Heft 1: Ergebnisse und Vergleichszahlen früherer Bundestags-, Europa- und Landtagswahlen sowie Strukturdaten für die Bundestagswahlkreise; Heft 2: Vorläufige Ergebnisse nach Wahlkreisen; Heft 3: Endgültige Ergebnisse nach Wahlkreisen; Heft 4: Wahlbeteiligung und Stimmabgabe der Männer und Frauen nach dem Alter; Heft 5: Textliche Auswertung der Wahlergebnisse; Sonderheft: Die Wahlbewerber für die Wahl zum ... Deutschen Bundestag.

Wahl der Abgeordneten des Europäischen Parlaments aus der Bundesrepublik Deutschland

Heft 1: Ergebnisse und Vergleichszahlen früherer Europa-, Bundestags- und Landtagswahlen sowie Strukturdaten für die kreisfreien Städte und Landkreise; Heft 2: Vorläufige Ergebnisse nach kreisfreien Städten und Landkreisen; Heft 3: Endgültige Ergebnisse nach kreisfreien Städten und Landkreisen; Heft 4: Wahlbeteiligung und Stimmabgabe der Männer und Frauen nach dem Alter; Heft 5: Textliche Auswertung der Wahlergebnisse; Sonderheft: Die Wahlbewerber für die Wahl zum Europäischen Parlament aus der Bundesrepublik Deutschland.

Sonderhefte

40 Jahre Wahlen in der Bundesrepublik Deutschland

Dieses Heft enthält die Ergebnisse der Bundestagswahlen seit 1949, der Landtagswahlen seit 1946 und der Europawahlen seit 1979 nach Ländern. Außerdem beinhaltet es Daten über Wahlbeteiligung und Stimmabgabe nach Alter und Geschlecht.

Wahlen 1990 in den neuen Ländern und Berlin-Ost

Dieses Heft enthält eine vergleichbare Darstellung der Ergebnisse der Volkskammerwahl, der Kommunalwahlen, der Landtagswahlen, der Wahl zum Gesamtberliner Abgeordnetenhaus und der Bundestagswahl nach Stadt- und Landkreisen und für Berlin-Ost nach Stadtbezirken.

Volkszählung vom 25. Mai 1987

Die Ergebnisse der Volks- und Berufszählung vom 25. Mai 1987 werden in mehreren thematisch gegliederten Heften veröffentlicht. Eine Titelliste steht auf Anforderung zur Verfügung.

Klassifikationen

Klassifikation der Wirtschaftszweige mit Erläuterungen, Ausgabe 1993

Ämtliches Gemeindeverzeichnis für die Bundesrepublik Deutschland, Ausgabe 1987

Ämtliche Schlüsselnummern und Bevölkerungsdaten der Gemeinden und Verwaltungsbezirke in der Bundesrepublik Deutschland

Staatsangehörigkeits- und Gebietsschlüssel - Alphabetisches und systematisches Verzeichnis -

Klassifizierung der Berufe (Systematisches und alphabetisches Verzeichnis der Berufsbenennungen)



STATISTISCHES BUNDESAMT
GUSTAV-STRESEMANN-RING 11
65189 WIESBADEN

Veröffentlichungen und Prospekte sind durch den Verlag METZLER-POESCHEL, Verlagsauslieferung: SFG-Servicecenter Fachverlage GmbH, Postfach 4343, 72774 Reutlingen, erhältlich.

STATIS

Statistische Zeitreihen auf CD-ROM



Informationen sind der Rohstoff des 21. Jahrhunderts

Mit der CD-ROM-Reihe STATIS wird der Inhalt des Statistischen Informationssystems des Bundes, der Datenbank des Statistischen Bundesamtes, im handlichen und leicht zu bedienenden Format angeboten.

Diese riesige Informationsmenge steht für Sie zur individuellen

Weiterverarbeitung bereit, auf fünf CD-ROMs zu verschiedenen Themenbereichen:

BEVÖLKERUNG UND SOZIALES
WIRTSCHAFT UND FINANZEN
HANDEL UND GEWERBE
KONJUNKTUR
KONJUNKTUR SPEZIAL

Statistisches Bundesamt, Gruppe I C, Gustav-Stresemann-Ring 11, 65189 Wiesbaden
Telefax: 0611 / 72 4000



Statistisches Bundesamt

Bestell-Nr. 2010411-96700