

Statistisches Bundesamt

Bevölkerung und Erwerbstätigkeit

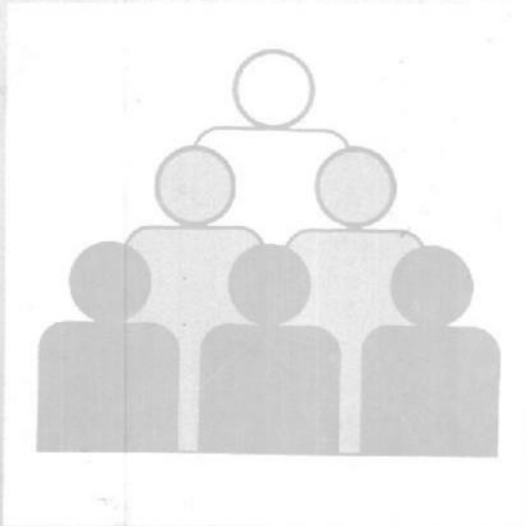

Fachserie **1**

Reihe 3

Haushalte und Familien

1997

— METZLER —
POESCHEL



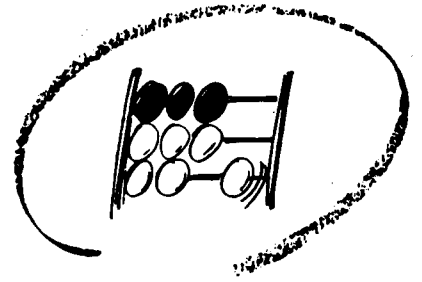

Statistisches Bundesamt

Bevölkerung und Erwerbstätigkeit

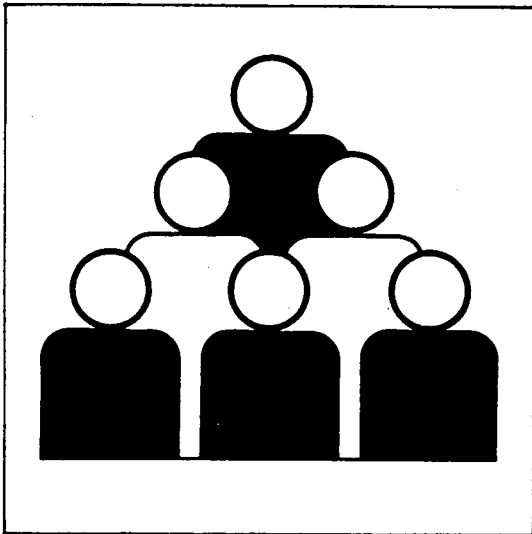

Fachserie 1

Reihe 3

Haushalte und Familien

1997

(Ergebnisse des Mikrozensus)

Statistisches Bundesamt
Bibliothek - Dokumentation - Archiv
10-14100

**METZLER
POESCHEL**

Herausgeber: Statistisches Bundesamt, Wiesbaden



Fachliche Informationen zu dieser Veröffentlichung können Sie direkt beim Statistischen Bundesamt erfragen:
Gruppe VIII B, Telefon: 06 11 / 75 22 42 oder Fax: 06 11 / 72 40 00

Verlag: Metzler-Poeschel, Stuttgart

Verlagsauslieferung: SFG – Servicecenter Fachverlage GmbH
Postfach 43 43
72774 Reutlingen
Telefon: 0 70 71 / 93 53 50
Telefax: 0 70 71 / 3 36 53
Internet: <http://www.s-f-g.com>
E-Mail: staba@s-f-g.com

Erscheinungsfolge: jährlich

Erschienen im November 1998

Preis: DM 28,50

Bestellnummer: 2010300 - 97700

Recyclingpapier aus 100 % Altpapier.



Daten aus dieser Veröffentlichung sind auch in unserer Datenbank STATIS-BUND als Zeitreihen gespeichert und können gegen Entgelt via Internet (www.statistik-bund.de/zeitreih/home.htm), auf Diskette, Magnetbandkassette oder CD-ROM bezogen werden.

Nähere Informationen dazu erhalten Sie telefonisch unter:

06 11 / 75 - 27 16 oder - 22 56 oder per Fax unter 06 11 / 72 40 00.



Allgemeine Informationen über das Statistische Bundesamt und sein Datenangebot erhalten Sie:

● im Internet: <http://www.statistik-bund.de>

oder bei unseren Allgemeinen Auskunftsdiensten

65180 Wiesbaden

● Telefon: 06 11 / 75 24 05

● Telefax: 06 11 / 75 33 30

● E-Mail: auskunftsdienst@stba.bund400.de

Zweigstelle Berlin

Postfach 276

10124 Berlin

● Telefon: 030 / 23 24 68 66

● Telefax: 030 / 23 24 68 72

● E-Mail: stba-berlin.infodienst@t-online.de

© Statistisches Bundesamt, Wiesbaden 1998

Alle Rechte vorbehalten.

Für nichtgewerbliche Zwecke sind Nachdruck und Verbreitung mit Quellenangabe gestattet. Die Verbreitung über elektronische Systeme bedarf stets der vorherigen Genehmigung.

Inhalt

	Seite
Vorbemerkung	8
Textteil	
1 Methodische Erläuterungen	9
2 Definitionen von ausgewählten Begriffen und Merkmalen	10
3 Stichprobenplan des Mikrozensus ab 1990	13
4 Anpassung und Hochrechnung	14
5 Fehlerrechnung zur 1 %-Mikrozensusstichprobe	15
Schaubilder	
1 Altersaufbau und Familienstandsgliederung der Bevölkerung am 31.12.1997	21
2 Privathaushalte im April 1997 nach Gemeindegrößenklassen und Zahl der Personen	21
3 Privathaushalte nach Haushaltsgröße	21
4 Erwerbstätige Bezugspersonen im April 1997 nach monatlichem Haushaltsnettoeinkommen und Stellung im Beruf	22
5 Familien nach ihrer Zusammensetzung	22
6 Familien im April 1997	22
7 Familien mit ledigen Kindern im April 1997 nach Alter, Beteiligung am Erwerbsleben und Stellung im Beruf der Bezugsperson	23
8 Durchschnittliche Kinderzahl in Familien im April 1997	23
Tabellenteil	
Tabellenübersicht 1: Haushalte bzw. Bevölkerung in Privathaushalten nach Gliederungsmerkmalen	24
Tabellenübersicht 2: Familien bzw. Bevölkerung in Familien, nichteheliche Lebensgemeinschaften und ledige Kinder in Familien nach Gliederungsmerkmalen	26
Tabellenübersicht 3: Frauen nach Gliederungsmerkmalen	28
1 Zusammenfassende Übersicht	
1. 1 Strukturdaten im April 1997 über Privathaushalte sowie die Bevölkerung in Privathaushalten	29
1. 2 Strukturdaten im April 1997 über Familien	32
1. 3 Strukturdaten im April 1997 über Frauen im Alter von 15 Jahren und mehr	36
1. 4 Strukturdaten im April 1997 über ledige Kinder in Familien	39
2 Privathaushalte	
2. 1 Privathaushalte im April 1997 nach Altersgruppen und Familienstand der Bezugsperson sowie nach Haushaltsgröße	43
2. 2 Privathaushalte im April 1997 nach Haushaltsgröße, Altersgruppen und Familienstand der Bezugsperson	
2. 2.1 Insgesamt	44
2. 2.2 Mit männlicher Bezugsperson	45
2. 2.3 Mit weiblicher Bezugsperson	46
2. 3 Privathaushalte im April 1997 nach Altersgruppen und Staatsangehörigkeit der Bezugsperson sowie nach Haushaltsgröße	47
2. 4 Privathaushalte im April 1997 nach Ländern und Familienstand der Bezugsperson	48
2. 5 Privathaushalte im April 1997 nach Zahl der Kinder, Haushaltsgröße, Ländern und Regierungsbezirken	49
2. 6 Privathaushalte im April 1997 nach Gemeindegrößenklassen, Haushaltsgröße und Ländern	58
2. 7 Privathaushalte im April 1997 nach Altersgruppen und Zahl der ledigen Kinder sowie nach Haushaltsgröße	61
2. 8 Privathaushalte im April 1997 nach Beteiligung am Erwerbsleben, Stellung im Beruf und Altersgruppen der Bezugsperson	62
2. 9 Privathaushalte im April 1997 nach Familienstand, Beteiligung am Erwerbsleben und Stellung im Beruf der Bezugsperson sowie nach Haushaltsgröße	
2. 9.1 Insgesamt	64
2. 9.2 Mit deutscher Bezugsperson	65
2. 9.3 Mit ausländischer Bezugsperson	66
2.10 Privathaushalte im April 1997 nach Haushaltsgröße, monatlichem Haushaltsnettoeinkommen sowie Familienstand der Bezugsperson	67

2.11	Privathaushalte im April 1997 nach monatlichem Haushaltsnettoeinkommen und Ländern	68
2.12	Privathaushalte im April 1997 nach Altersgruppen der Bezugsperson und monatlichem Haushaltsnettoeinkommen	69
2.13	Privathaushalte im April 1997 nach Zahl der Einkommensbezieher, Altersgruppen der Bezugsperson und Haushaltsnettoeinkommen	70
2.14	Privathaushalte im April 1997 nach Familienstand der Bezugsperson, monatlichem Haushalts- nettoeinkommen und Zahl der Einkommensbezieher	71
2.15	Privathaushalte im April 1997 nach Altersgruppen und Zahl der ledigen Kinder sowie nach monatlichem Haushaltsnettoeinkommen	
2.15.1	Insgesamt	73
2.15.2	Mit ausländischer Bezugsperson	74
2.16	Privathaushalte im April 1997 nach Haushaltsgröße, Beteiligung am Erwerbsleben und Stellung im Beruf der Bezugsperson sowie monatlichem Haushaltsnettoeinkommen	
2.16.1	Insgesamt	75
2.16.2	Mit ausländischer Bezugsperson	78
2.17	Privathaushalte im April 1997 nach Haushaltsgröße, Altersgruppen der Bezugsperson und monatlichem Haushaltsnettoeinkommen	81
2.18	Privathaushalte im April 1997 nach ausgewählten Staatsangehörigkeiten und Familienstand der Bezugsperson sowie nach Haushaltsgröße	82
2.19	Privathaushalte im April 1997 nach Altersgruppen und Familienstand der Bezugsperson sowie nach Generationszugehörigkeit	83
2.20	Privathaushalte nach Haushaltsgröße in ausgewählten Ländern	84
2.21	Bevölkerung in Privathaushalten im April 1997 nach Haushaltsgröße, Altersgruppen und Familienstand	
2.21.1	Insgesamt	85
2.21.2	Männlich	86
2.21.3	Weiblich	87
2.22	Bevölkerung in Privathaushalten im April 1997 nach Familienstand und Altersgruppen	
2.22.1	Insgesamt	88
2.22.2	Mit deutscher Bezugsperson	89
2.22.3	Mit ausländischer Bezugsperson	90
2.23	Bevölkerung in Privathaushalten im April 1997 nach Altersgruppen, Familienstand und Generations- zugehörigkeit	91
2.24	Bevölkerung in Privathaushalten im April 1997 nach Familienstand, Altersgruppen und monatlichem Nettoeinkommen	92
2.25	Bevölkerung in Privathaushalten im April 1997 nach Haushaltsgröße, Beteiligung am Erwerbsleben, Stellung im Beruf und monatlichem Nettoeinkommen	
2.25.1	Insgesamt	93
2.25.2	In Einpersonenhaushalten	94
2.25.3	In Mehrpersonenhaushalten	95
2.26	Bevölkerung in Privathaushalten im April 1997 nach ausgewählten Staatsangehörigkeiten der Bezugsperson, Familienstand und Haushaltsgröße	96
2.27	Bevölkerung in Privathaushalten im April 1997 nach Ländern und Familienstand	97
2.28	Bevölkerung in Privathaushalten im April 1997 nach Haushaltsgröße, Altersgruppen und Ländern	98
2.29	Vorausberechnung der Privathaushalte	99
3	Familien	
3. 1	Familien im April 1997 nach Zahl und Altersgruppen der Kinder sowie Familienstand der Bezugsperson	100
3. 2	Familien im April 1997 nach Zahl und Altersgruppen der Kinder sowie Familienstand der ausländischen Bezugsperson	101
3. 3	Familien im April 1997 nach ausgewählten Staatsangehörigkeiten der Bezugsperson und Zahl der Kinder	102
3. 4	Familien im April 1997 nach Familienstand und Altersgruppen der Bezugsperson	103
3. 5	Familien mit Kindern im April 1997 nach Gemeindegrößenklassen	104
3. 6	Familien im April 1997 nach Ländern	105
3. 7	Bevölkerung in Familien im April 1997 nach Familienstand und Altersgruppen	
3. 7.1	Insgesamt	106
3. 7.2	Männlich	107
3. 7.3	Weiblich	108
3. 8	Familien im April 1997 nach Beteiligung am Erwerbsleben und Stellung im Beruf der Bezugsperson	
3. 8.1	Familien insgesamt	109
3. 8.2	Ehepaare	110
3. 8.3	Alleinerziehende	111
3. 9	Familien im April 1997 nach Beteiligung am Erwerbsleben	
3. 9.1	Insgesamt	112
3. 9.2	Mit ausländischer Bezugsperson	113
3.10	Familien im April 1997 nach monatlichem Nettoeinkommen	114

3.11	Familien im April 1997 nach Staatsangehörigkeit und monatlichem Nettoeinkommen der Familie	115
3.12	Ehepaare im April 1997 nach Altersgruppen der Ehepartner	117
3.13	Ehepaare im April 1997 nach Altersgruppen und Ehedauer	
3.13.1	Insgesamt	118
3.13.2	Ohne im Haushalt lebende ledige Kinder	119
3.13.3	Mit Kindern	120
3.14	Ehepaare im April 1997 nach Beteiligung am Erwerbsleben und Altersgruppen der Ehepartner	
3.14.1	Insgesamt	121
3.14.2	Ohne im Haushalt lebende ledige Kinder	122
3.14.3	Mit Kindern	123
3.15	Erwerbstätige Ehepaare im April 1997 nach der Wochenarbeitszeit	124
3.16	Ehepaare im April 1997 nach Staatsangehörigkeit der Bezugsperson, Zahl der ledigen Kinder und monatlichem Nettoeinkommen der Ehepartner	
3.16.1	Insgesamt	125
3.16.2	Mit deutscher Bezugsperson	127
3.16.3	Mit ausländischer Bezugsperson	129
3.17	Alleinstehende ohne Kinder im April 1997 nach Familienstand sowie Staatsangehörigkeit, Altersgruppen, Beteiligung am Erwerbsleben, Stellung im Beruf und monatlichem Nettoeinkommen	131
4	Nichteheliche Lebensgemeinschaften	
4. 1	Nichteheliche Lebensgemeinschaften	132
4. 2	Nichteheliche Lebensgemeinschaften im April 1997 nach Alter und Familienstand des weiblichen Partners sowie nach Zahl der Kinder	132
4. 3	Nichteheliche Lebensgemeinschaften im April 1997 nach Alter der Partner	133
4. 4	Nichteheliche Lebensgemeinschaften im April 1997 nach Familienstand der Partner	134
4. 5	Nichteheliche Lebensgemeinschaften im April 1997 nach Nettoeinkommen der Partner	135
4. 6	Nichteheliche Lebensgemeinschaften im April 1997 nach Beteiligung der Partner am Erwerbsleben	136
4. 7	Nichteheliche Lebensgemeinschaften im April 1997 nach überwiegendem Lebensunterhalt der Partner	137
4. 8	Nichteheliche Lebensgemeinschaften im April 1997 nach allgemeinem Schulabschluß der Partner	138
4. 9	Nichteheliche Lebensgemeinschaften im April 1997 nach beruflichem Ausbildungsabschluß der Partner	139
5	Kinder	
5. 1	Ledige Kinder in Familien im April 1997 nach Altersgruppen	140
5. 2	Ledige Kinder in Familien im April 1997 nach Gemeindegrößenklassen, Altersgruppen und Kindergartenbesuch	141
5. 3	Ledige Kinder in Familien im April 1997 nach monatlichem Nettoeinkommen der Familie sowie nach Altersgruppen und Kindergartenbesuch	142
5. 4	Ledige Kinder in Familien im April 1997 nach Beteiligung am Erwerbsleben und Stellung im Beruf der Bezugsperson sowie nach Altersgruppen und Kindergartenbesuch	143
5. 5	Ledige Kinder in Familien im April 1997 nach Beteiligung am Erwerbsleben und Familienstand der Bezugsperson sowie nach Altersgruppen und Kindergartenbesuch	144
5. 6	Ledige Kinder in Familien im April 1997 nach Beteiligung am Erwerbsleben und Familienstand der Bezugsperson sowie nach Altersgruppen	145
5. 7	Ledige Kinder unter 8 Jahren in Familien im April 1997 nach monatlichem Nettoeinkommen der Familie sowie nach Altersgruppen, Kindergarten-, Kinderhort- und Schulbesuch	146
5. 8	Ledige Kinder im Alter von 6 Jahren und mehr in Familien im April 1997 nach Altersgruppen, schulischer und beruflicher Ausbildung, Beteiligung am Erwerbsleben sowie nach Beteiligung am Erwerbsleben und Stellung im Beruf der Bezugsperson	148
5. 9	Ledige Kinder in Familien im April 1997 nach schulischer und beruflicher Ausbildung, Beteiligung am Erwerbsleben und Altersgruppen	
5. 9.1	Insgesamt	149
5. 9.2	Deutsche	150
5. 9.3	Ausländer/-innen	151
5.10	Ledige Kinder in Familien im April 1997 nach Altersgruppen sowie monatlichem Nettoeinkommen der Familie	152
5.11	Ledige Kinder in Familien im April 1997 nach Familienstand, Beteiligung am Erwerbsleben und Stellung im Beruf der Mütter sowie nach Altersgruppen und Kindergartenbesuch	153
5.12	Ledige Kinder in Familien im April 1997 nach Altersgruppen, Zahl aller Kinder in der Familie und Familienstand	154
6	Frauen	
6. 1	Frauen im April 1997 nach Altersgruppen und Zahl der Kinder sowie dem Familienstand der Frauen	155
6. 2	Frauen im April 1997 nach ausgewählten Staatsangehörigkeiten, Familienstand sowie nach Zahl der Kinder	156

6. 3	Frauen im Alter von 15 Jahren und mehr im April 1997 nach Zahl und Altersgruppen der Kinder in der Familie, Familienstand und Beteiligung am Erwerbsleben der Frauen	157
6. 4	Frauen im Alter von 15 bis unter 65 Jahren im April 1997 nach Zahl und Altersgruppen der Kinder in der Familie, Familienstand und Beteiligung am Erwerbsleben der Frauen	158
6. 4.1	Grundzahlen	159
6. 4.2	Erwerbstätigenquoten	159
6. 5	Frauen im Alter von 15 Jahren und mehr im April 1997 nach Altersgruppen, Familienstand, Beteiligung am Erwerbsleben und Altersgruppen der Kinder in der Familie	160
6. 5.1	Grundzahlen	161
6. 5.2	Erwerbstätigenquoten	161
6. 6	Frauen im April 1997 nach Familienstand, Altersgruppen, Beteiligung am Erwerbsleben und Stellung im Beruf	162
6. 6.1	Insgesamt	163
6. 6.2	Ohne im Haushalt lebende ledige Kinder	164
6. 6.3	Mit Kindern	165
6. 7	Erwerbstätige Frauen im April 1997 nach Altersgruppen und Zahl der Kinder sowie dem Familienstand der Frauen	166
6. 7.1	Insgesamt	167
6. 7.2	Wochenarbeitszeit bis einschließlich 20 Stunden	167
6. 7.3	Wochenarbeitszeit von 21 bis einschließlich 35 Stunden	168
6. 7.4	Wochenarbeitszeit von 36 Stunden und mehr	169
6. 8	Frauen im April 1997 nach Zahl der Kinder, Familienstand und Altersgruppen sowie monatlichem Nettoeinkommen	171
6. 9	Frauen im Alter von 15 Jahren und mehr im April 1997 nach Ländern und Familienstand	
7	Lange Reihen	
7. 1	Privathaushalte nach Haushaltsgröße ab 1871	172
7. 2	Privathaushalte mit ausländischer Bezugsperson nach Haushaltsgröße ab 1970	173
7. 3	Privathaushalte nach Gemeindegrößenklassen und Haushaltsgröße ab 1957	175
7. 4	Privathaushalte nach Ländern ab 1950	180
7. 5	Privathaushalte nach Familienstand der Bezugsperson ab 1950	182
7. 6	Privathaushalte nach Altersgruppen der Bezugsperson ab 1957	185
7. 7	Privathaushalte nach Beteiligung am Erwerbsleben und Stellung im Beruf der Bezugsperson ab 1957	188
7. 8	Privathaushalte nach monatlichem Haushaltsnettoeinkommen und Haushaltsgröße ab 1967	190
7. 9	Privathaushalte nach Zahl der Generationen im Haushalt und Haushaltszusammensetzung ab 1972	192
7.10	Bevölkerung in Privathaushalten nach Altersgruppen und Familienstand ab 1972	194
7.10.1	Insgesamt	197
7.10.2	Männlich	200
7.10.3	Weiblich	203
7.11	Bevölkerung in Privathaushalten nach Altersgruppen ab 1972	205
7.12	Bevölkerung in Privathaushalten nach Familienstand ab 1972	206
7.13	Bevölkerung in Privathaushalten nach Zahl der Generationen und Altersgruppen ab 1972	209
7.14	Familien nach Familienstand und Altersgruppen der Bezugsperson ab 1957	212
7.15	Familien mit Kindern in der Familie nach Zahl und Altersgruppen der Kinder ab 1961	216
7.16	Familien nach Familienstand der Bezugsperson ab 1957	219
7.17	Familien mit ausländischer Bezugsperson nach Familienstand der Bezugsperson ab 1972	221
7.18	Familien mit Kindern in der Familie nach Familienstand der Bezugsperson und Altersgruppen der Kinder ab 1961	223
7.19	Familien nach Beteiligung am Erwerbsleben und Stellung im Beruf der Bezugsperson ab 1961	225
7.20	Familien nach monatlichem Nettoeinkommen der Familie ab 1985	228
7.21	Familien nach Familienstand der Bezugsperson und Ländern ab 1974	234
7.22	Familien mit Kindern nach Ländern ab 1972	238
7.22.1	Mit Kindern ohne Altersbegrenzung	242
7.22.2	Mit Kindern unter 18 Jahren	244
7.23	Ehepaare nach der Erwerbstätigkeit der Ehepartner ab 1972	246
7.23.1	Insgesamt	249
7.23.2	Mit deutscher Bezugsperson	253
7.24	Durchschnittliche Zahl der Kinder in der Familie nach Familienstand der Bezugsperson sowie Altersgruppen der Kinder ab 1961	256
7.25	Ledige Kinder in Familien nach Familienstand der Bezugsperson sowie Altersgruppen der Kinder ab 1975	259
7.26	Frauen im Alter von 15 Jahren und mehr nach Zahl der Kinder und Familienstand ab 1961	262
7.27	Ausländische Frauen im Alter von 15 Jahren und mehr nach Zahl der Kinder und Familienstand ab 1972	
7.28	Frauen im Alter von 15 Jahren und mehr nach Familienstand und Altersgruppen der Kinder in der Familie ab 1972	
7.29	Frauen im Alter von 15 bis unter 65 Jahren nach Familienstand und Altersgruppen der Kinder in der Familie ab 1972	

	Seite
7.30 Erwerbstätige Frauen im Alter von 15 bis unter 65 Jahren nach Familienstand und Altersgruppen der Kinder in der Familie ab 1972	265
7.31 Erwerbstätigenquoten der Frauen im Alter von 15 bis unter 65 Jahren nach Familienstand und Altersgruppen der Kinder in der Familie ab 1972	268
7.32 Frauen im Alter von 15 Jahren und mehr nach Beteiligung am Erwerbsleben, Altersgruppen und Altersgruppen der Kinder in der Familie ab 1972	271
7.33 Frauen im Alter von 15 Jahren und mehr nach Familienstand, Beteiligung am Erwerbsleben sowie mit Kindern unter 18 Jahren ab 1950	
7.33.1 Insgesamt	274
7.33.2 Erwerbstätige	275
7.34 Frauen im Alter von 15 Jahren und mehr nach monatlichem Nettoeinkommen sowie Kindern in der Familie ab 1978	276
7.35 Erwerbstätige Frauen im Alter von 15 bis unter 65 Jahren nach Familienstand, normalerweise geleisteter Wochenarbeitszeit und Altersgruppen der Kinder in der Familie ab 1972	279

Soweit nicht anders angegeben, beziehen sich die Angaben auf die Bundesrepublik Deutschland nach dem Gebietsstand seit dem 03.10.1990.

Die Angaben für das **"frühere Bundesgebiet"** beziehen sich auf die Bundesrepublik Deutschland nach dem Gebietsstand bis zum 03.10.1990; sie schließen Berlin-West ein.

Die Angaben für die **"neuen Länder und Berlin-Ost"** beziehen sich auf die Länder Brandenburg, Mecklenburg-Vorpommern, Sachsen, Sachsen-Anhalt, Thüringen sowie auf Berlin-Ost.

Zeichenerklärung

- / = keine Angaben, da Zahlenwert nicht sicher genug
- . = Zahlenwert unbekannt oder geheimzuhaltend
- x = Tabellenfach gesperrt, weil Aussage nicht sinnvoll

Abweichungen in den Summen ergeben sich durch Runden der Zahlen

Auf- und Ausgliederungen

Die vollständige Aufgliederung einer Summe ist durch das Wort **d a v o n** kenntlich gemacht, die teilweise Ausgliederung durch das Wort **d a r u n t e r**. Bei teilweiser Ausgliederung nach verschiedenen, nicht summierbaren Merkmalen sind die Worte **u n d z w a r** gebraucht worden. Auf die Bezeichnung "davon" bzw. "darunter" ist verzichtet worden, wenn aus Aufbau und Wortlaut von Tabellenkopf und Vorspalte unmißverständlich hervorgeht, daß es sich um eine Auf- bzw. Ausgliederung handelt.

Vorbemerkung

Im vorliegenden Heft werden die Ergebnisse der Haushalts- und Familienstatistik aus der 1 %-Befragung des Mikrozensus vom April 1997 dargestellt.

Der Mikrozensus wird als laufende Repräsentativstatistik über die Bevölkerung und den Arbeitsmarkt seit 1957 in der Bundesrepublik Deutschland durchgeführt. Sein Hauptzweck bestand und besteht darin, ein Berichtswesen zu schaffen, mit dessen Hilfe in regelmäßigen und kurzen Abständen schnell, kostensparend und zuverlässig die wichtigsten bevölkerungs- und arbeitsmarktstatistischen Strukturdaten und deren Veränderung laufend ermittelt werden können.

Derzeitige Rechtsgrundlage für die Durchführung des Mikrozensus ist das "Gesetz zur Durchführung einer Repräsentativstatistik über die Bevölkerung und den Arbeitsmarkt sowie die Wohnsituation der Haushalte (Mikrozensusgesetz)" vom 17. Januar 1996 (BGBl. I S. 34) in Verbindung mit der Verordnung (EWG) Nr. 3711/91 des Rates vom 16. Dezember 1991 zur Durchführung einer jährlichen Stichprobenerhebung über Arbeitskräfte in der Gemeinschaft (Abl. EG Nr. L351, S. 1) in Verbindung mit dem Gesetz über die Statistik für Bundeszwecke (Bundesstatistikgesetz - BStatG) vom 22. Januar 1987 (BGBl. I S. 462, 565), zuletzt geändert durch Artikel 2 des Gesetzes vom 17. Januar 1996 (BGBl. I S. 34).

Weitere Ergebnisse des Mikrozensus zu Stand und Entwicklung der Erwerbstätigkeit, zu Beruf, Ausbildung und Arbeitsbedingungen der Erwerbstätigen sowie Versicherte in der Kranken- und Rentenversicherung werden in anderen Veröffentlichungen des Statistischen Bundesamtes (z.T. in zweijährigem Abstand) vorgelegt.

1 Methodische Erläuterungen

1.1 Erhebungs- und Auswertungsprogramm

Das Erhebungsprogramm des Mikrozensus ist hinsichtlich der in den einzelnen Jahren zu erhebenden Tatbestände, der unterschiedlichen Periodizitäten und Auswahlsätze in § 4 des Mikrozensusgesetzes vom 17. Januar 1996 festgelegt.

Zum Grundprogramm des Mikrozensus 1996 bis 2004 zählen die nachfolgend aufgeführten und mit einem Auswahlatz von 1 % zu erhebenden Tatbestände

- Merkmale der Person, Familien-, Haushaltszusammenhang, Staatsangehörigkeit, Haupt- und Nebenwohnung 1),
- Angaben zur gesetzlichen Rentenversicherung,
- Angaben zur Pflegeversicherung 2),
- Quellen des Lebensunterhalts, Höhe des Einkommens,
- Allgemeine und berufliche Ausbildung, Besuch von Kindergarten, Schule, Hochschule 3),
- Erwerbstätigkeit, Arbeitslosigkeit und -suche, Nichterwerbspersonen.

Die Ergebnisse der Haushalts- und Familienstatistik der Mikrozensusbefragungen sind bis 1975 in unregelmäßigen Abständen in der Fachserie A, Reihe 5 "Haushalte und Familien", die Ergebnisse ab 1977 jährlich in der Fachserie 1, Reihe 3 "Haushalte und Familien", veröffentlicht.

Im Mikrozensus wird das **Berichtswochenkonzept** zugrundegelegt, d.h. daß die Merkmale der befragten Personen für eine festgelegte Berichtswoche ermittelt werden. Gegenübergestellte Ergebnisse mehrerer Jahre liefern folglich nur Querschnittsvergleiche, die zwischenzeitlich eingetretene Veränderungen nur insoweit beinhalten, als sie in der jeweiligen Berichtswoche noch andauerten. Die Berichtswoche des Mikrozensus 1987 war wegen der Volkszählung vom 25. Mai 1987 auf den 23. bis 29. März vorverlegt worden.

Ab 1988 ist sie wieder in der Regel auf die letzte feiertagsfreie Woche im April festgesetzt worden. Dadurch ergeben sich bei den Vergleichen der Ergebnisse beider Erhebungen zusätzliche saisonale Effekte, die in eine Interpretation mit einbezogen werden müssen.

- 1) Die Angaben zum Eheschließungsjahr, zur Wohn- und Lebensgemeinschaft und zur Aufenthaltsdauer (für Ausländer) sind freiwillig.
- 2) Angaben zur Pflegeversicherung werden in den Jahren 2000, 2001, 2002 und 2004 nicht erhoben.
- 3) Die Angaben zum allgemeinen und beruflichen Ausbildungsabschluß sind für Personen ab dem 51. Lebensjahr freiwillig.

1.2 Erläuterungen zu den zwei unterschiedlichen Bevölkerungskonzepten

In der Haushalts- und Familienstatistik wird von zwei unterschiedlichen Bevölkerungskonzepten ausgegangen, und zwar der **Bevölkerung in Privathaushalten** und der **Bevölkerung am Familienwohnsitz** 4).

Zur Bevölkerung in Privathaushalten gehören alle Personen, die allein oder zusammen mit anderen eine wirtschaftliche Einheit (Privathaushalt) bilden. Dabei können Personen mit mehreren Wohnungen (Wohnsitzen) an jedem dieser Wohnsitze erfaßt, also doppelt gezählt werden.

Von der Bevölkerung in Privathaushalten unterscheidet sich die Bevölkerung am Familienwohnsitz dadurch, daß Personen mit mehreren Wohnungen nur am Ort der Hauptwohnung erfaßt werden. Die Bevölkerung am Familienwohnsitz ist wegen dieser definitorischen Unterschiede niedriger als die Bevölkerung in Privathaushalten.

Durch die unterschiedlichen Bevölkerungskonzepte weicht die Anzahl der Kinder in einzelnen Tabellen ab.

Folgende Unterschiede in den Eckzahlen sind daher zu beachten:

1. Bei Kindern, die über die Bevölkerung in Privathaushalten ermittelt werden:

1.1 Anzahl der Kinder, die sich im Zusammenhang mit der Hochrechnung der Angaben der Bezugspersonen ergibt (1997: 21,788 Mill.).

2. Bei Kindern, die über die Bevölkerung am Familienwohnsitz ermittelt werden, ist zu unterscheiden:

2.1 Anzahl der Kinder, die sich im Zusammenhang mit der Hochrechnung der Angaben der Bezugspersonen ergibt sowie Anzahl der Kinder, die - ohne Einschaltung einer Bezugsperson - als einzelne Personen hochgerechnet werden (1997: 21,709 Mill.).

2.2 Anzahl der bei den Müttern lebenden Kinder, die sich im Zusammenhang mit der Hochrechnung der Angaben der Mütter ergibt (1997: 21,027 Mill.; hier fehlen solche Kinder, die nur mit ihrem Vater zusammenleben oder Vollwaise sind).

4) Personen, die ohne eigene Wirtschaftsführung in Gemeinschafts- und Anstaltsunterkünften leben (z.B. Wohnheime, Altenheime) werden - soweit sie nur einen Wohnsitz haben - in beiden Konzepten nicht berücksichtigt.

2 Definitionen von ausgewählten Begriffen und Merkmalen

Bevölkerung

Wohnberechtigte Bevölkerung: Hierzu zählen alle in der Gemeinde wohnhaften Personen, unabhängig davon, ob sie noch eine weitere Wohnung oder Unterkunft besitzen und von wo aus sie zur Arbeit oder Ausbildung gehen, bzw. wo sie sich überwiegend aufhalten (Doppelzählungen). Auch ist es unerheblich, ob sie in Privathaushalten leben oder zur Bevölkerung in Gemeinschafts- oder Anstaltsunterkünften zählen, d.h. dort wohnen und keinen eigenen Haushalt führen.

Aus melderechtlichen Gründen werden Soldaten im Grundwehrdienst oder auf Wehrübung der Wohngemeinde vor ihrer Einberufung zugeordnet. Entsprechend wird bei Patienten in Krankenhäusern sowie bei Personen in Untersuchungshaft verfahren.

Berufssoldaten, Soldaten auf Zeit, Angehörige des Bundesgrenzschutzes und der Bereitschaftspolizei in Gemeinschaftsunterkünften werden ebenso wie die Strafgefangenen sowie alle Dauerinsassen von Gemeinschafts- und Anstaltsunterkünften und das in diesen Unterkünften wohnende Personal sowohl in den Gemeinden die diese Unterkünfte beherbergen, als auch in den Gemeinden, in denen sie evtl. einen weiteren Wohnsitz haben, erfaßt.

Angehörige der ausländischen Stationierungstreitkräfte sowie der ausländischen diplomatischen und konsularischen Vertretungen mit ihren Familienangehörigen werden grundsätzlich nicht statistisch ermittelt.

Bevölkerung (Bevölkerung am Ort der alleinigen bzw. Hauptwohnung): Mit dem Melderechtsrahmengesetz 1980 und der Einführung entsprechender Meldegesetze in den Bundesländern war hinsichtlich des Bevölkerungsbegriffes eine Umstellung vorzunehmen. In dem Mikrozensus ab 1985 wird die "Bevölkerung am Ort der alleinigen bzw. Hauptwohnung" (Kurzbezeichnung: "Bevölkerung") zugrunde gelegt. Zur "Bevölkerung" gehören alle Personen mit nur einer Wohnung. Weiterhin zählen Personen mit mehreren Wohnungen am Ort ihrer Hauptwohnung zur "Bevölkerung". Hauptwohnung ist die vorwiegend benutzte Wohnung. Für Verheiratete, die nicht dauernd getrennt von ihrer Familie leben, gilt die vorwiegend benutzte Wohnung der Familie als Hauptwohnung. In Zweifelsfällen ist die vorwiegend benutzte Wohnung dort, wo der Schwerpunkt der Lebensbeziehungen der Person liegt (siehe auch § 12 Abs. 2 des Melderechtsrahmengesetzes vom 16. August 1980, BGBl. I S. 1429). Dagegen war im Mikrozensus bis 1982 für Personen mit mehreren Wohnungen bei der Zuordnung zur "Wohnbevölkerung", unabhängig vom Familienstand, diejenige Wohnung oder Unterkunft maßgebend, von der aus sie ihrer Arbeit oder Ausbildung nachgingen oder, soweit sie weder berufstätig waren noch in Ausbildung standen, in der sie sich überwiegend aufhielten. Abweichungen zwischen den beiden Bevöl-

kerungsbegriffen ergeben sich insbesondere wegen der anderen Zuordnung von verheirateten, nicht dauernd von ihrer Familie getrennt lebenden Personen mit mehreren Wohnungen im Bundesgebiet. Aus diesem Grund ist die Bezeichnung "Wohnbevölkerung" generell durch "Bevölkerung" ersetzt.

Personen mit weiterer Wohnung im Ausland (z.B. Arbeiter auf Montage) sind der Bevölkerung ihrer im Bundesgebiet gelegenen Heimatgemeinde zugerechnet.

Soldaten im Grundwehrdienst oder auf Wehrübung sind der Wohngemeinde vor ihrer Einberufung, Patienten in Krankenhäusern sowie Personen in Untersuchungshaft ihrer Wohngemeinde zugeordnet.

Berufssoldaten, Soldaten auf Zeit, Angehörige des Bundesgrenzschutzes und der Bereitschaftspolizei in Gemeinschaftsunterkünften gehören ebenso wie Strafgefangene sowie alle Dauerinsassen von Gemeinschafts- und Anstaltsunterkünften und das in Gemeinschafts- und Anstaltsunterkünften wohnende Personal zur Bevölkerung der Gemeinden, die diese Unterkünfte beherbergen.

Nicht zur Bevölkerung gehören die Angehörigen der ausländischen Stationierungstreitkräfte sowie der ausländischen diplomatischen und konsularischen Vertretungen mit ihren Familienangehörigen.

Bevölkerung in Privathaushalten: Alle Personen, die allein oder zusammen mit anderen eine wirtschaftliche Einheit (Privathaushalt) bilden, sind die Bevölkerung in Privathaushalten, auch als Haushaltsmitglieder bezeichnet. Die Bevölkerung in Gemeinschafts- und Anstaltsunterkünften wird nicht berücksichtigt, wohl aber Privathaushalte im Bereich von Gemeinschafts- und Anstaltsunterkünften. Die Bevölkerung in Privathaushalten ergibt sich somit aus der wohnberechtigten Bevölkerung abzüglich der Bevölkerung in Gemeinschafts- und Anstaltsunterkünften. Da eine Person in mehreren Privathaushalten wohnberechtigt sein kann, sind Doppelzählungen möglich. So ist z.B. die abwesende Bezugsperson, die in einer anderen Gemeinde arbeitet und dort als Mieter eine zweite Wohnung hat, Angehöriger von zwei Haushalten. Einmal zählt sie zum Haushalt ihrer Familie, zum anderen bildet sie als Mieter einen Einpersonenhaushalt.

Diese Regelung ist dadurch gerechtfertigt, daß Haushalte an jedem Wohnsitz entsprechenden Wohnraum in Anspruch nehmen und die Einrichtungen der jeweiligen Gemeinde benutzen.

Bevölkerung am Familienwohnsitz: Wird von der Bevölkerung in Privathaushalten abgeleitet und ist zahlenmäßig geringer als diese. Personen mit mehr als einem

Wohnsitz werden nur am Ort der Hauptwohnung erfaßt. Die Bevölkerung in Gemeinschafts- und Anstaltsunterkünften gehört nicht zur Bevölkerung am Familienwohnsitz.

Ausländer: Alle Personen, die nicht Deutsche im Sinne des Art. 116 Abs. 1 GG sind. Dazu zählen auch die Staatenlosen und die Personen mit "ungeklärter" Staatsangehörigkeit. Deutsche, die zugleich eine fremde Staatsangehörigkeit besitzen, gehören nicht zu den Ausländern. Die Mitglieder der Stationierungsstreitkräfte sowie der ausländischen diplomatischen und konsularischen Vertretungen im Bundesgebiet unterliegen mit ihren Familienangehörigen nicht den Bestimmungen des Ausländergesetzes und werden somit auch statistisch nicht erfaßt.

Staatsangehörigkeit: Unter Staatsangehörigkeit wird die rechtliche Zugehörigkeit einer Person zu einem bestimmten Staat verstanden. Personen, die nach dem Grundgesetz (Artikel 116 Abs. 1) den Personen mit deutscher Staatsangehörigkeit gleichgestellt sind, werden als Deutsche nachgewiesen. Personen, die sowohl die deutsche als auch eine ausländische Staatsangehörigkeit angeben, werden ebenfalls als Deutsche erfaßt.

Gemeindegrößenklassen: Die Gliederung der Ergebnisse nach Gemeindegrößenklassen richtet sich nach der Einwohnerzahl der Gemeinden im Jahr vor der Erhebung. Aus ihr allein läßt sich jedoch nicht sicher auf die Struktur der Gemeinden schließen. Auf die früher übliche Unterscheidung nach ländlichen Gemeinden, Landstädten, Kleinstädten usw. wird daher verzichtet.

Haushalte und Familien

Haushalt: Als Haushalt (Privathaushalt) zählt jede zusammenwohnende und eine wirtschaftliche Einheit bildende Personengemeinschaft sowie Personen, die allein wohnen und wirtschaften (z.B. Einzeluntermieter). Zum Haushalt können verwandte und familienfremde Personen gehören (z.B. Hauspersonal). Gemeinschafts- und Anstaltsunterkünfte gelten nicht als Haushalte, können aber Privathaushalte beherbergen (z.B. Haushalt des Anstaltsleiters). Haushalte mit mehreren Wohnungen werden unter Umständen mehrfach gezählt (s. Bevölkerung in Privathaushalten).

Die Zahl der Haushalte stimmt mit derjenigen der Familien nicht überein, weil es bei den Haushalten zu Doppelzählungen kommen kann. Ferner ist zu beachten, daß in einem Haushalt mehrere Familien wohnen können.

Bezugsperson des Haushalts: Um die Haushalte in der Statistik abgrenzen zu können, wird eine Bezugsperson im Haushalt benötigt. Das ist die Person, die im Erhebungsbogen als erste Person eingetragen ist. Ihre Erhebungsmerkmale (z.B. Alter, Familienstand, Stellung im Beruf) werden dann in der Statistik nachgewiesen. Personen unter 15 Jahren sind als Bezugsperson ausgeschlossen. Vorgabe bei der Reihenfolge der Eintragung im Erhebungsbogen: Ehegatten, Kinder, Verwandte, Familienfremde.

Haushaltsgröße: Zahl der Haushaltsmitglieder.

Haushaltsmitglieder: s. Bevölkerung in Privathaushalten.

Generationen: Die Zahl der Generationen im Haushalt richtet sich nach dem direkten, geradlinigen Abstammungsverhältnis der Haushaltsmitglieder zueinander. Dreigenerationenhaushalte sind z.B. Haushalte, in denen drei in direkter Linie miteinander verwandte Personengruppen leben, wie z.B. Großeltern, Eltern und Kinder. Haushalte, die nur aus Ehepaaren bestehen, werden als Eingenerationenhaushalte bezeichnet. In Generationenhaushalten können außerdem noch andere verwandte, verschwägte oder familienfremde Personen außerhalb der Generationenfolge leben.

Nichteheliche Lebensgemeinschaften: Ab dem Mikrozensus 1996 wird den nicht mit der Haushaltsbezugsperson verwandten (verschwägerten) Haushaltsmitgliedern die Frage nach Lebenspartnerschaft zur Haushaltsbezugsperson gestellt, die freiwillig zu beantworten ist. In den Tabellen sind nur Angaben zu Paaren unterschiedlichen Geschlechts (mit und ohne Kinder) enthalten.

Für den Zeitraum bis 1995 wurde auf der Grundlage von Mikrozensusergebnissen eine Schätzung der nichtehelichen Lebensgemeinschaften vorgenommen, da eine entsprechende unmittelbare Frage nicht im Rahmen des Mikrozensus gestellt wurde.

Familien: Als Familie im Sinne der amtlichen Statistik zählen - in Anlehnung an Empfehlungen der Vereinten Nationen - Ehepaare ohne und mit Kind(ern) sowie alleinerziehende ledige, verheiratet getrenntlebende, geschiedene und verwitwete Väter und Mütter, die mit ihren ledigen Kindern im gleichen Haushalt zusammen leben.

In früheren Veröffentlichungen des Statistischen Bundesamtes wurden auch verheiratet getrenntlebende, geschiedene und verwitwete Personen ohne Kinder zu den Familien (im Sinne von "Restfamilien") gerechnet und die Daten als „Familien/Alleinstehende ohne Kinder“ dargestellt. In den Zeitreihen gilt die neue Familiendefinition auch für die Ergebnisse früherer Erhebungsjahre.

Bezugsperson der Familie: Um die Familien in der Statistik abgrenzen zu können, wird eine Bezugsperson in der Familie benötigt. Diese Person ist bei Ehepaaren aus aufbereitungstechnischen Gründen grundsätzlich der Ehemann und bei Alleinerziehenden die Person selbst, wobei Kinder als Bezugsperson ausgeschlossen sind. Ihre Erhebungsmerkmale (z.B. Alter, Familienstand, Stellung im Beruf) werden dann in der Statistik nachgewiesen.

Familienstand: Es wird unterschieden zwischen ledig, verheiratet zusammenlebend, verheiratet getrenntlebend, geschieden und verwitwet. Personen, deren Ehepartner vermißt ist, gelten als verheiratet und Personen, deren Ehepartner für tot erklärt worden ist, als verwitwet. Verheiratet Getrenntlebende sind solche Personen, deren Ehepartner sich am Stichtag der Erhebung zeitweilig

oder dauernd nicht im befragten Haushalt aufgehalten und für den der befragte Ehepartner keine Angabe gemacht hat.

Alleinerziehende: Ledige, verheiratet getrenntlebende, geschiedene und verwitwete Väter und Mütter, die mit ihren minder- oder volljährigen ledigen Kindern zusammenleben. Es ist unerheblich, ob außer dem alleinerziehenden Elternteil und den Kindern noch weitere Personen in dem Haushalt leben (z.B. der Partner in einer nichtehelichen Lebensgemeinschaft).

Aus aufbereitungstechnischen Gründen werden zu den Alleinerziehenden auch Elternteile mit ausschließlich erwachsenen Kindern gezählt. Die entsprechenden Tabellen enthalten jedoch zum Teil eine Untergliederung nach dem Alter der Kinder, so daß es dort möglich ist, zwischen Alleinerziehenden im "engeren" und "weiteren" Sinn zu unterscheiden.

Alleinlebende: Personen, die für sich alleine in einem Haushalt wohnen und wirtschaften (Einpersonenhaushalte, die auch als Singles bezeichnet werden).

Kinder: Ledige Personen, die mit ihren Eltern oder einem Elternteil, z.B. der geschiedenen Mutter, in einem Haushalt bzw. einer Familie zusammenleben. Eine Altersbegrenzung für die Zählung als Kind besteht nicht. Als Kinder gelten auch ledige Stief-, Adoptiv- oder Pflegekinder, sofern die zuvor genannten Voraussetzungen vorliegen.

Schüler und Studierende: Besucher von allgemeinbildenden und berufsbildenden Schulen (Berufsfach- und Fachschule) bzw. Hochschulen, auch wenn sie nebenher erwerbstätig sind. Erwerbstätige Berufsschüler werden nicht zu den Schülern, sondern zu den Erwerbstätigen gerechnet.

Alter: Ab der Darstellung für das Erhebungsjahr 1975 werden in allen Tabellen, die eine Gliederung nach Altersgruppen enthalten, einheitlich nur noch Ergebnisse entsprechend der sogenannten Altersjahrmethode nachgewiesen. Die Angaben beziehen sich bei dieser Art der Darstellung auf das Alter am Erhebungsstichtag.

Erwerbstätigkeit

Beteiligung am Erwerbsleben (Erwerbskonzept): In der Gliederung nach der Beteiligung am Erwerbsleben wird zwischen Erwerbspersonen und Nichterwerbspersonen unterschieden.

Erwerbspersonen sind Personen mit Wohnsitz im Bundesgebiet (Inländerkonzept), die eine unmittelbar oder mittelbar auf Erwerb gerichtete Tätigkeit ausüben oder suchen (Selbständige, mithelfende Familienangehörige, Abhängige), unabhängig von der Bedeutung des Ertrages dieser Tätigkeit für ihren Lebensunterhalt und ohne Rücksicht auf die von ihnen tatsächlich geleistete oder vertragsmäßig zu leistende Arbeitszeit.

Die Erwerbspersonen setzen sich zusammen aus den Erwerbstätigen und den Erwerbslosen. **Erwerbstätige** sind Personen, die in einem Arbeitsverhältnis stehen (einschl. Soldaten und mithelfende Familienangehörige), selbständig ein Gewerbe oder eine Landwirtschaft betreiben oder einen freien Beruf ausüben. Zu den Erwerbstätigen werden auch Personen gezählt, die in der Berichtswoche ihre Erwerbstätigkeit nicht ausüben, weil sie z.B. krank oder im (Erziehungs-) Urlaub sind. Um diesen Personenkreis besser zu erfassen, wurde ab dem Mikrozensus 1996 - der internationalen Praxis folgend - eine entsprechende zusätzliche Frage aufgenommen. **Erwerbslose** sind Personen ohne Arbeitsverhältnis, die sich um eine Arbeitsstelle bemühen, unabhängig davon, ob sie beim Arbeitsamt als Arbeitslose gemeldet sind. Insofern ist der Begriff der Erwerbslosen umfassender als der Begriff der Arbeitslosen. Andererseits zählen Arbeitslose, die vorübergehend geringfügige Tätigkeiten ausüben, nach dem Erwerbskonzept (Volkszählung, Mikrozensus) nicht zu den Erwerbslosen, sondern zu den Erwerbstätigen.

Erfragt wird neben der ersten Tätigkeit auch eine weitere Tätigkeit. Die in dem Band dargestellten Ergebnisse der Erwerbstätigkeit beziehen sich immer auf die einzige oder erste Tätigkeit.

Nach der **Stellung im Beruf** ergibt sich die Unterscheidung der Erwerbstätigen nach Selbständigen, mithelfenden Familienangehörigen und Abhängigen.

Selbständige: Personen, die einen Betrieb oder eine Arbeitsstätte als Eigentümer, Miteigentümer, Pächter oder selbständiger Handwerker leiten sowie selbständige Handelsvertreter, freiberuflich Tätige, Hausgewerbetreibende und Zwischenmeister.

Mithelfende Familienangehörige: Familienangehörige, die in einem landwirtschaftlichen oder nichtlandwirtschaftlichen Betrieb, der von einem Familienmitglied als Selbständiger geleitet wird, mithelfen, ohne hierfür Lohn oder Gehalt zu erhalten und ohne daß für sie Pflichtbeiträge zur gesetzlichen Rentenversicherung gezahlt werden.

Abhängige: Beamte, Angestellte, Arbeiter und Auszubildende.

Beamte: Personen in einem öffentlich-rechtlichen Dienstverhältnis des Bundes, der Länder, der Gemeinden und sonstiger Körperschaften des öffentlichen Rechts (einschl. der Beamtenanwärter und der Beamten im Vorbereitungsdienst), Richter und Soldaten, ferner Geistliche der zur Evangelischen Kirche in Deutschland gehörenden Kirchen und der Römisch-Katholischen Kirche.

Angestellte: Alle nichtbeamteten Gehaltsempfänger. Für die Zuordnung ist grundsätzlich die Stellung im Betrieb und nicht die Art des Versicherungsverhältnisses bzw. der Mitgliedschaft in einer Rentenversicherung für Angestellte entscheidend. Leitende Angestellte gelten ebenfalls als Angestellte, sofern sie nicht Miteigentümer sind.

Arbeiter: Alle Lohnempfänger, unabhängig von der Lohnzahlungs- und Lohnabrechnungsperiode und der Qualifikation, ferner Heimarbeiter und Hausgehilfinnen.

Auszubildende in anerkannten Ausbildungsberufen: Personen, die in praktischer Berufsausbildung stehen (einschl. Praktikanten und Volontäre). Normalerweise münden kaufmännische und technische Ausbildungsberufe in einen Angestelltenberuf, gewerbliche Ausbildungsberufe in einen Arbeiterberuf ein. Die Auszubildenden sind, sofern nicht gesondert nachgewiesen, in den Zahlen der Angestellten bzw. Arbeiter enthalten.

Nichterwerbspersonen sind alle Personen, die keinerlei auf Erwerb gerichtete Tätigkeit ausüben oder suchen.

In den "Langen Reihen" sind die Erwerbslosen und Nichterwerbspersonen in einer Summe als Nichterwerbstätige zusammengefaßt.

Erwerbstätigenquoten: Prozentualer Anteil der Erwerbstätigen an der jeweiligen Bevölkerungsgruppe.

Wöchentliche Arbeitszeit: Die in einer Woche normalerweise geleistete Arbeitszeit.

Einkommensbezieher: Alle Personen, die erwerbstätig sind ohne Rücksicht darauf, ob sie auch überwiegend von Erwerbstätigkeit leben. Ferner alle Personen, die ihren Lebensunterhalt überwiegend von Arbeitslosengeld/-hilfe, Rente und /oder dergleichen bestreiten. Unberücksichtigt bleiben Personen, die nicht erwerbstätig sind und überwiegend von Angehörigen (Eltern, Ehemann) leben.

Nettoeinkommen: Ermittelt wird die Gesamthöhe des individuellen Nettoeinkommens durch eine Selbsteinstufung der Befragten in vorgegebene Einkommensgrup-

pen. Die Einkommensangaben können auch andere Einkommensquellen als die ausgeübte berufliche Tätigkeit enthalten. Das monatliche Nettoeinkommen setzt sich also aus der Summe aller Einkommensarten zusammen. Zu den wichtigsten Einkommensarten werden gerechnet: Lohn oder Gehalt, Gratifikation, Unternehmereinkommen, Arbeitslosengeld/-hilfe, Sozialhilfe, Rente, Pension, Kindergeld, Wohngeld, eigenes Vermögen, Vermietung/Verpachtung, Zinsen, Altenteil, BAFÖG, Stipendien, Alimentationszahlungen, private Unterstützungen, Sachbezüge (Naturalbezüge, Deputate), außerdem Zuschüsse zum vermögenswirksamen Sparen, Vorschüsse und ggf. der vom Arbeitgeber getragene Anteil einer Werkwohnungsmitte u.ä.

Das monatliche Nettoeinkommen aus einer Erwerbstätigkeit ergibt sich aus dem Bruttoeinkommen im Monat April abzüglich Steuern und Sozialversicherung (ggf. auch abzüglich der Beiträge für private, kommunale oder staatliche Zusatzversorgungskassen). Bei unregelmäßigem Einkommen sowie bei Selbständigen, bei denen nur der Nettobetrag des gesamten Jahres bekannt ist, war der Nettodurchschnitt im Jahr anzugeben. Bei Selbständigen in der Landwirtschaft und mithelfenden Familienangehörigen ohne Pflichtversicherung in der Rentenversicherung wurde das Nettoeinkommen nicht erfragt.

Bis 1995 wurde das **Haushaltsnettoeinkommen** aus dem Individualeinkommen der betreffenden Personen ermittelt. Ab 1996 wird die Höhe des Haushaltsnettoeinkommens direkt erfragt.

Das **Familiennettoeinkommen** wird aus dem Individual-einkommen der zur Familie zählenden Personen ermittelt.

Ein Haushalts- bzw. Familieneinkommen ist dann nicht anzugeben, wenn mindestens eine Person im Haushalt bzw. in der Familie selbständig in der Landwirtschaft ist. Bis 1995 mußten auch mithelfende Familienangehörige bzw. Haushalte oder Familien, in denen mindestens eine Person mithelfende(r) Familienangehörige(r) war, keine Einkommensangabe machen.

3 Stichprobenplan des Mikrozensus ab 1990

Mit dem Mikrozensus 1990 wurde der frühere Stichprobenplan nach 18jähriger Laufzeit durch ein neues Stichprobendesign abgelöst und die Stichprobe aus dem Datenmaterial der Volkszählung 1987 neu gezogen.

Ein vorrangiges Ziel der stichprobenmethodischen Neugestaltung war die tiefere Regionalisierbarkeit der Ergebnisse. Zukünftig können die Nutzer der Statistik Mikrozensusergebnisse auch für regionale Einheiten unterhalb der Landes- und Regierungsbezirksebene in methodisch vertretbarer Qualität erwarten. Dieses Ziel, das dem Wunsch vieler Nutzer entsprach, konnte ohne Erhöhung oder regionale Differenzierung des Auswahlatzes von 1 % der Bevölkerung jährlich erreicht werden.

Das stichprobenmethodische Grundkonzept des Mikrozensus blieb die einstufige Klumpenstichprobe. Als Baustein für die Bildung der Klumpen (Auswahlbezirke) sind ganze Gebäude oder Gebäudeteile verwendet worden. Die für die tiefere Regionalisierbarkeit der Ergebnisse erforderlichen Präzisionssteigerungen gegenüber dem bisherigen Konzept wurden durch Verkleinerungen der durchschnittlichen Auswahlbezirksgröße, stärkere Beschränkung der Variabilität der Auswahlbezirksgröße und eine tiefere regionale Schichtung erreicht.

Konkret sind die Auswahlbezirke nach fest vorgegebenen Regeln anhand einer "Gebäudedatei" aus der Volkszählung 1987, die nur Angaben über die Zahl der Wohnungen und Personen je Hausnummer und Straßen-

schlüssel enthielt, abgegrenzt worden. In Abhängigkeit von ihrer Wohnungs- und Personenzahl wurden die Gebäude dazu in vier Schichten eingeteilt. Je nach Größe der Gebäude ist dann ein Auswahlbezirk entweder aus mehreren, im allgemeinen benachbarten Gebäuden oder aus einem Einzelgebäude oder nur aus einem Gebäudeteil gebildet worden. Die durchschnittliche Größe der Auswahlbezirke konnte gegenüber dem bisherigen methodischen Konzept erheblich verkleinert werden und zwar von bisher durchschnittlich etwa 23 Wohnungen auf durchschnittlich etwa 9 Wohnungen je Auswahlbezirk. Diese Lösung ist ein Kompromiß zwischen den steigenden Ansprüchen an die Ergebnisqualität einerseits und Aufwands- und Praktikabilitäts Gesichtspunkten andererseits. Die Anzahl der Auswahlbezirke hat sich damit im früheren Bundesgebiet von rund 12 000 auf rund 30 000 erhöht. Zur Sicherung der angestrebten regionalen Repräsentation wurde die Schichtung nach der Gebäudegröße kombiniert mit einer tiefen regionalen Schichtung mit Raumeinheiten von durchschnittlich etwa 350 000 Einwohnern.

Insgesamt sind 20 1 %-Stichproben der skizzierten Struktur nach dem Zufallsprinzip aus dem Volkszählungsmaterial 1987 gezogen worden. Sie dienen als

"Vorratsstichproben" für den Mikrozensus und können auch für andere Zwecke (wie z.B. für eine Gebäude- und Wohnungsstichprobe) eingesetzt werden. Bei der Auswahl der Vorratsstichproben ist das bisherige Prinzip der planmäßigen Rotation, jährlich ein Viertel der Erhebungseinheiten durch neue zu ersetzen, beibehalten worden, um einerseits die Belastung der Befragten auf eine Beteiligung von höchstens vier Jahren hintereinander zu beschränken und andererseits noch aussagekräftige Auswertungen im Zeitvergleich zu ermöglichen.

Eine wesentliche Rolle für die Qualität der Mikrozensusergebnisse spielt auch die Einbeziehung von Veränderungen der Bausubstanz, wie Neubauten, Abrisse o.ä. in die Stichprobe. Während Veränderungen wie Abrisse oder Umwidmungen von Gebäuden mit Wohnraum, die zum Zeitpunkt der Volkszählung 1987 existierten, sich unmittelbar in den Stichprobenergebnissen widerspiegeln, müssen Informationen über z.B. Neubauten extern beschafft werden. Als Datenquelle für die jährliche Aktualisierung der Stichprobe durch eine Ergänzungsauswahl dient die Bautätigkeitsstatistik. In den neuen Bundesländern konnte ein analoges Stichprobendesign wie im früheren Bundesgebiet eingeführt werden.

4 Anpassung und Hochrechnung

Die mit der Stichprobenerhebung nach der Bearbeitung ermittelten Werte über Haushalte und Personen können nach dem Verfahren der freien Hochrechnung mit dem Faktor 100 multipliziert werden. Für die Daten aller Schichten kann also ein einheitlicher Faktor benutzt werden, da jede Schicht mit dem gleichen Auswahlanteil von 1 % erfaßt wird (proportionale Aufteilung des Stichprobenumfangs).

Bei jeder Erhebung treten allerdings Ausfälle auf, die auf Schwierigkeiten bei der Durchführung der Erhebung zurückzuführen sind ⁵⁾. Sie dürfen in Stichprobenerhebungen keinesfalls vernachlässigt werden, weil ihre Auswirkungen im Zusammenhang mit der Hochrechnung möglicherweise recht gravierend sind. In den Stichprobenergebnissen würden entsprechend große Lücken und Verzerrungen entstehen, die deren Brauchbarkeit entscheidend mindern könnten.

Mit dem Ziel, diese nicht zufälligen systematischen wie auch die bei Stichproben unvermeidlichen zufallsbedingten Fehler auszugleichen, wird im Mikrozensus daher

- in der 1. Stufe ein Ausgleich der bekannten Ausfälle - die sogenannte Kompensation - vorgenommen und
- in der 2. Stufe die Stichprobe an die Ergebnisse der laufenden Bevölkerungsfortschreibung angepaßt ⁶⁾.

Die vor der eigentlichen Hochrechnung durchgeführte Kompensation der bekannten Ausfälle wird innerhalb sogenannter "regionaler Untergruppen" (regionale Einheiten mit einer Mindestgröße von 100 000 Einwohnern) vorgenommen ⁷⁾.

5) Der Anteil der bekannten Ausfälle an den zu befragenden Haushalten ist aufgrund der für den Mikrozensus geltenden Auskunftspflicht sehr gering: 1996: ca. 2,7 %.

6) Vor allem die tiefere regionale Schichtung des neuen Auswahlplans ab 1990 machte Veränderungen in der praktischen Umsetzung dieser beiden Stufen des Fehlerausgleichs erforderlich. Eine Beschreibung der beim alten Stichprobendesign angewandten Verfahren zur Kompensation und Hochrechnung ist den

bis 1989 erschienenen Fachserienheften zu entnehmen.

7) Innerhalb der regionalen Schichten des Mikrozensus (s.o.) sind aus vollständigen Kreisen oder Gemeinden regionale Untergruppen gebildet worden. Da die Auswahlseinheiten vor der Auswahl innerhalb der Schichten primär nach diesen regionalen Untergruppen sortiert wurden, wirken diese hinsichtlich des Auswahlverfahrens ähnlich wie Schichten.

Dabei besteht die Grundidee des Kompensationsalgorithmus darin, eventuell vorhandene relevante Informationen über die ausgefallenen Haushalte soweit wie möglich zu nutzen. Deshalb wird der ausgefallene Haushalt nach Abschluß aller Erhebungstätigkeiten aufgrund der verfügbaren Informationen einem der vorgegebenen Kompensationstypen zugeordnet, die sich aus der Kombination der folgenden Kompensationsmerkmale ergeben:

- 1 Haushaltsgröße (differenziert nach 1, 2, 3 und mehr Personen)
- 2 Staatsangehörigkeit der Bezugsperson (Deutsche, Ausländer)
- 3 für Deutsche: Wohnsitz der Bezugsperson (Haupt-/ Nebenwohnung)
- 4 für 1-Personenhaushalte:
 - Geschlecht
 - Alter (unter 60 Jahre, 60 Jahre und älter).

Aus einer Vielzahl von möglichen Merkmalen wurde diese kleine Zahl relevanter Ausfallmerkmale ausgewählt. Die Merkmalskombinationen liefern 18 Kompensationsklassen. Hinzu kommt eine weitere Kompensationsklasse für ausgefallene Personen in Gemeinschaftsunterkünften.

Der Kompensationsalgorithmus ist variabel gestaltet, so daß auch unvollständige Informationen über einen Haushalt genutzt werden, d.h. nicht alle o.g. Kompensationsmerkmale müssen bekannt sein. Es ist sogar zulässig bzw. muß hingenommen werden, daß über den ausgefallenen Haushalt überhaupt nichts bekannt ist. Werden die "unbekannt"-Positionen noch einbezogen, so ergeben sich insgesamt 51 Kompensationstypen.

Für jede dieser 51 Kompensationstypen kann jetzt auf einer Regionalebene mit mindestens 100 000 Einwohnern, und zwar auf der Ebene der 401 regionalen Untergruppen, ein Faktor, der sogenannte Kompensationsfaktor, aus der Relation Zahl der befragten plus Zahl der ausgefallenen Haushalte in der jeweiligen Klasse zur Zahl der befragten Haushalte in der jeweiligen Klasse berechnet werden.

Durch multiplikative Verknüpfungen der berechneten Faktoren für die 51 Kompensationstypen kann entsprechend der Zusammengehörigkeit der einzelnen Kompensationstypen eine Verdichtung auf die o.g. 19 Kompensationsklassen erfolgen. Das Ergebnis sind pro regionaler Untergruppe 19 verschiedene Kompensationsfaktoren, die entsprechend der Haushaltsmerkmale in

die einzelnen Personensätze (der Haushalte mit Auskunft) eingesetzt werden können.

Nach der Kompensation der bekannten Ausfälle folgt in einem zweiten Schritt die gebundene Hochrechnung mit Eckzahlen aus der laufenden Bevölkerungsfortschreibung. Dieses Verfahren hatte sich bis 1989 bewährt, auch unter Berücksichtigung, daß mit dem Hochrechnungsrahmen Fehler bzw. Probleme der laufenden Bevölkerungsfortschreibung auf den Mikrozensus übertragen werden.

Der Hochrechnungsrahmen differenziert wie bisher nach Deutschen und Ausländern in der Kombination mit dem Geschlecht. Die Anpassung wird nun innerhalb der 132 regionalen Anpassungsschichten - regionale Einheiten mit durchschnittlich mindestens 500 000 Einwohnern - durchgeführt. Die Anpassung für die Berufs- und Zeitsoldaten sowie für die Wehrdienstleistenden erfolgt getrennt auf Regierungsbezirksebene.

Der Anpassungsfaktor einer Anpassungsklasse errechnet sich aus der Relation Sollzahl aus der laufenden Bevölkerungsfortschreibung zur Istzahl des Mikrozensus nach der Kompensation der bekannten Ausfälle.

Aus der Multiplikation des haushaltsbezogenen Kompensationsfaktors und des personenbezogenen Anpassungsfaktors ergibt sich der endgültige Personenfaktor. Mit Hilfe dieses Personenfaktors werden alle Auswertungen über die Bevölkerung, über Erwerbstätige, Erwerbslose und Nichterwerbspersonen erstellt.

Während der Kompensationsfaktor für alle Personen eines gegebenen Haushalts denselben Wert annimmt, variiert der Anpassungsfaktor - und damit auch der endgültige Personenfaktor (als Produkt von Kompensations- und Anpassungsfaktor) - zwischen den Personen eines Haushalts. Die Ergebnisse haushaltsorientierter Auswertungen sind daher bei Heranziehung des Personenfaktors davon abhängig, welche Person des Haushalts zur Zählung des Haushalts herangezogen wird. Zur Lösung dieser Problematik wird zusätzlich ein Haushaltsfaktor errechnet. Dieser ergibt sich aus dem ungewogenen arithmetischen Mittel der Personenfaktoren der zum Haushalt gehörenden Personen und weist damit für alle Personen des Haushalts denselben Wert aus. Der Haushaltsfaktor wird grundsätzlich für alle haushalts- und familienbezogenen Tabellen genutzt.

5 Fehlerrechnung zur 1 %-Mikrozensusstichprobe

5.1 Stichprobenfehler und systematische Fehler

Bei Stichprobenerhebungen, die nach dem Zufallsprinzip ausgewählt worden sind, treten zwei Arten von Fehlern auf:

- Zufallsbedingte Stichprobenfehler
- Nicht zufällige systematische Fehler.

Zufallsbedingte Stichprobenfehler sind Abweichungen, die darauf zurückzuführen sind, daß nicht alle Einheiten der untersuchten Gesamtheit, sondern nur eine Stichprobe für die Statistik herangezogen wird.

Systematische Fehler sind nicht zufallsabhängige Abweichungen, die z.B. auf falschen Angaben der Befragten oder Interviewer, Fehlern bei der Abgrenzung der Ge-

samtheit, dem Ausfall von zu befragenden Einheiten sowie auf Fehlern bei der Aufbereitung beruhen können.

Der Wert eines zufallsbedingten Stichprobenfehlers läßt sich nicht exakt ermitteln, sondern nur größenordnungsmäßig abschätzen. Als Schätzwert dient der sog. Standardfehler, der aus den Einzeldaten der Stichprobe berechnet werden kann.

Kann Normalverteilung für die Stichprobenwerte zumindest näherungsweise vorausgesetzt werden, so liegt der jeweilige Wert aus der Grundgesamtheit mit einer Wahrscheinlichkeit von rund 68 % im Bereich des einfachen und mit einer Wahrscheinlichkeit von ca. 95 % im Bereich des zweifachen Standardfehlers um den hochgerechneten Wert.

Die Größe des Standardfehlers und die Genauigkeit von Stichprobenergebnissen hängt von der Gestaltung des Auswahlplanes, von den "design"-Elementen ab, beim Mikrozensus sind dies vor allem:

- (a) Auswahlssatz,
- (b) Schichtung und Anordnung der Auswahlbezirke (vor der Auswahl),
- (c) Klumpung der Erhebungseinheiten in den Auswahl-einheiten,
- (d) Hochrechnungsverfahren.

Die Größe der Auswahlbezirke (Klumpengröße, gemessen an der Zahl der Erhebungseinheiten) beeinflusst die Genauigkeit der Ergebnisse, und zwar über

- (a) die durchschnittliche Größe der Auswahlbezirke und
- (b) die Streuung der Größe der Auswahlbezirke.

Die mit dem neuen Auswahlplan ab 1990 vollzogene stichprobenmethodische Neugestaltung des Mikrozensus ließ (bei gleichem Auswahlssatz) gegenüber dem bisherigen Konzept eine insgesamt deutlich erhöhte Präzision der Ergebnisse erwarten, da im Vergleich zum bis 1989 gültigen Auswahlplan

- (a) die durchschnittliche Auswahlbezirksgröße deutlich verringert,
- (b) die Variabilität der Auswahlbezirksgröße vermindert und
- (c) eine tiefere regionale Schichtung vorgenommen wurde.

Die vorliegenden Erkenntnisse aus der Fehlerrechnung zum Mikrozensus 1990 bestätigen diese Erwartungshaltung.

5.2 Fehlerrechnung

Der relative Standardfehler v_g des Schätzwertes

$$(1) \hat{n}_g = n_g / f$$

für die Fallzahl N_g (Personen, Haushalte) einer Merkmalskategorie g ⁸⁾ bei freier Hochrechnung wird mit folgender Formel geschätzt:

$$(2) \hat{v}_g^2 = \frac{1-f}{n_g^2} \cdot \sum_{h=1}^L m_h \cdot s_{gh}^2$$

In (1) und (2) bedeuten:

f : Auswahlssatz,

L : Anzahl der Schichten

$$n_g = \sum_{h=1}^L \sum_{i=1}^{m_h} n_{ghi} \quad : \text{Anzahl der Stichprobenfälle der Merkmalskategorie } g \text{ mit}$$

n_{ghi} : Anzahl der Stichprobenfälle der Merkmalskategorie g im Zählbezirk i der Schicht h und,

m_h : Anzahl der Zählbezirke in der Schicht h der Stichprobe,

$$s_{gh}^2 = \sum_{i=1}^{m_h} (n_{ghi} - n_{gh})^2 / (m_h - 1) \quad : \text{Varianz der}$$

Stichprobenfälle je Zählbezirk in der Schicht h mit

$$n_{gh} = \sum_{i=1}^{m_h} n_{ghi} / m_h \quad : \text{Mittelwert der Stichprobenfälle je}$$

Zählbezirk in der Schicht h und Merkmalskategorie g .

Dieser Ansatz berücksichtigt die Auswahl von ganzen Zählbezirken (Klumpen von Erhebungseinheiten) und die Schichtung der Zählbezirke. Dagegen konnte bei diesem Ansatz die zur Verminderung des Stichprobenfehlers getroffene regionale Anordnung der Zählbezirke von der Auswahl nicht berücksichtigt werden.

8) Über Werte eines oder mehrerer Erhebungsmerkmale definiert (Beispiel g : 18- bis 25jährige männliche Erwerbstätige).

Eine Anpassung der Mikrozensusergebnisse an die "fortgeschriebene Bevölkerung" wurde bei diesem Ansatz ebenfalls nicht berücksichtigt.

5.3 Schätzung des relativen Standardfehlers aus den Besetzungszahlen der Tabellenfelder

Für eine einfache ungeschichtete Zufallsauswahl von Aufbereitungseinheiten (Personen, Haushalte) kann der relative Standardfehler v_g (Bin) auf einfache Weise nach dem Binomialansatz geschätzt werden;

$$(3) \hat{v}_g^2(\text{Bin}) = \frac{1-f}{n-1} \cdot \frac{1-p_g}{p_g}$$

wobei

n : Anzahl der Stichprobenfälle
(Aufbereitungseinheiten) insgesamt,

$p_g = n_g / n$: Anteil der Fälle der Merkmalskategorie g
an allen Aufbereitungseinheiten in der
Stichprobe,

f, n_g : siehe Formeln (1) und (2).

Für die in die Fehlerrechnung einbezogenen Merkmalskategorien g kann man den Wert des Quotienten

$$(4) k_g = \frac{\hat{v}_g}{v_g(\text{Bin})}$$

berechnen. Der Quotient k_g wird als Zuschlagsfaktor zum Binomialansatz bezeichnet. Es hat sich gezeigt, daß k_g für alle in die Fehlerrechnung einbezogenen Merkmalskategorien g nicht kleiner als 1 ist, d.h. der Stichprobenfehler nach dem tatsächlichen Auswahlverfahren des Mikrozensus ist (bei freier Hochrechnung) nicht kleiner als der Stichprobenfehler bei einer einfachen ungeschichteten Zufallsauswahl von Aufbereitungseinheiten. Man bezeichnet k_g auch als "design-effect-Faktor", da er das "design" des Auswahlplans quantifiziert.

Die für den Mikrozensus 1990 ermittelten Zuschlagsfaktoren für die in die Fehlerrechnung einbezogenen Merkmalskategorien sind auszugsweise in der Übersicht 2 zusammen mit den relativen Standardfehlern aufgeführt.

Der Zuschlagsfaktor hat keinen konstanten Wert, sondern nimmt mit dem Anteilswert P_g näherungsweise linear zu, jedoch nach Gruppen von Merkmalskategorien unterschiedlich stark.

$$(5) k(p_g) \approx a + b \cdot p_g, \quad a, b : \text{Konstanten}$$

Damit läßt sich für jede Merkmalsgruppe eine empirisch bestimmte Näherungsfunktion für eine Schätzung \hat{v}'_g des relativen Standardfehlers des hochgerechneten Ergebnisses \hat{n}_g mit Hilfe des Binomialansatzes angeben:

$$(6) \hat{v}'_g = k'(p_g) \cdot \hat{v}_g(\text{Bin}) \text{ mit}$$

$$k'(p_g) = a + b \cdot p_g$$

Eine auch im Hinblick auf Vergleiche mit dem bisherigen Stichprobendesign des Mikrozensus sinnvolle Vorgehensweise besteht darin, die im Mikrozensus nachzuweisenden Merkmale bzw. Merkmalskombinationen für Zwecke der Standardfehlerabschätzung (analog zu Fehlerrechnung von 1978/79) in drei Gruppen einzuteilen:

(a) Gruppen der Bevölkerung und Erwerbstätigen, ohne solche nach Ausländern oder Beschäftigten in Land- und Forstwirtschaft (B/E),

(b) Gruppen der Bevölkerung und Erwerbstätigen nach Ausländern oder Beschäftigten in Land- und Forstwirtschaft (A/L) und

(c) Gruppen nach Haushalten (H).

Für diese Gruppen ergaben sich folgende Werte $k'(P_g)$:

$$(7) \text{ a) B/E: jeweils } k'(p_g) = 1,136 + 1,61 \cdot p_g,$$

$$\text{ b) A/L: jeweils } k'(p_g) = 1,169 + 25,04 \cdot p_g,$$

$$\text{ c) H : jeweils } k'(p_g) = 1,119 + 1,14 \cdot p_g.$$

Die Abweichungen der über die Fehlerrechnung nach (4) berechneten k_g von den mit $k'(P_g)$ geschätzten sind in den 3 Gruppen jeweils relativ gering, im Mittel kleiner als 15 bis 20 %.

Für die drei Merkmalsgruppen B/E, A/L und H sind in der Übersicht 3a bzw. für die drei Merkmalsgruppen B/E, L und H in der Übersicht 3b mit Hilfe von (6) und (7) geschätzte relative Standardfehler für Ergebnisse des früheren Bundesgebietes bzw. der neuen Länder und Berlin-Ost in Abhängigkeit von hochgerechneten Fallzahlen graphisch dargestellt.

Mit Hilfe dieser Fehlerkurven können die relativen Standardfehler der Mikrozensusergebnisse einer Stichtagser-

hebung für das Bundesgebiet näherungsweise abgeschätzt werden, wobei die Ergebnisse jeweils einer der drei Merkmalsgruppen zuzuordnen sind.

Die graphische Darstellung der Fehlerkurven in den Übersichten 3a und 3b zeigt weiter, daß der einfache

relative Standardfehler für hochgerechnete Besetzungszahlen unter 5 000, d.h. für weniger als 50 Fälle in der Stichprobe, bei allen Merkmalsgruppen über 15 % hinausgeht. Ergebnisse mit einem einfachen relativen Standardfehler über 15 % haben nur noch einen geringen Aussagewert und sollten deshalb für Vergleiche nicht mehr herangezogen werden.

Übersicht 2:
Ergebnisse der Fehlerrechnung zum Mikrozensus im April 1990 für ausgewählte Merkmale
Früheres Bundesgebiet

Gegenstand der Nachweisung	Insgesamt	Einfacher relativer Standardfehler ¹⁾
	1 000	%
Bevölkerung in Privathaushalten	63 491	0,2
ledig	24 239	0,3
verheiratet zusammenlebend	30 900	0,3
verheiratet getrenntlebend	876	1,3
verwitwet	5 111	0,5
geschieden	2 365	0,7
Frauen	32 820	0,2
davon: ledig	11 201	0,4
verheiratet zusammenlebend	15 450	0,3
verheiratet getrenntlebend	394	1,7
verwitwet	4 357	0,5
geschieden	1 419	0,9
Privathaushalte	28 175	0,2
Deutsche	26 317	0,2
Ausländer	1 858	1,2
Männlich	19 803	0,2
Weiblich	8 372	0,4
mit 1 Person	9 849	0,4
mit 2 Personen	8 520	0,3
mit 3 Personen	4 712	0,5
mit 4 Personen	3 602	0,6
mit 5 und mehr Personen	1 493	1,0
Alter der Bezugsperson (von ... bis unter ... Jahren)		
unter 25	1 593	1,1
25 - 45	9 791	0,4
45 - 65	10 003	0,3
65 und mehr	6 788	0,5
Haushaltenetoeinkommen (von ... bis unter ... DM)		
unter 1 200	3 119	0,8
1 200 - 1 800	3 608	0,6
1 800 - 2 500	5 323	0,5
2 500 - 3 000	2 810	0,6
3 000 - 4 000	4 540	0,5
4 000 - 5 000	2 793	0,6
5 000 und mehr	3 369	0,7
Sonetige ²⁾	2 614	0,8
Familien/Alleinstehende ohne Kinder	23 763	0,2
Ehepaare	15 302	0,3
ohne Kinder	6 525	0,4
mit Kindern	8 778	0,4
1 Kind	4 147	0,5
2 Kinder	3 400	0,6
3 und mehr Kinder	1 231	1,1
Alleinerziehende	1 822	0,8

¹⁾ Freie Hochrechnung; Ergebnisse nach Kompensation und vor Anpassung unter Bezug auf die Bevölkerung am Ort der Hauptwohnung geschätzt.

²⁾ Haushalte, in denen mindestens eine Person in ihrer Haupttätigkeit selbständiger Landwirt oder mithelfender Familienangehöriger ist, sowie Haushalte ohne Angabe.

Übersicht 3a

Einfacher relativer Standardfehler einer 1% - Mikrozensusstichprobe, höheres Bundesgebiet

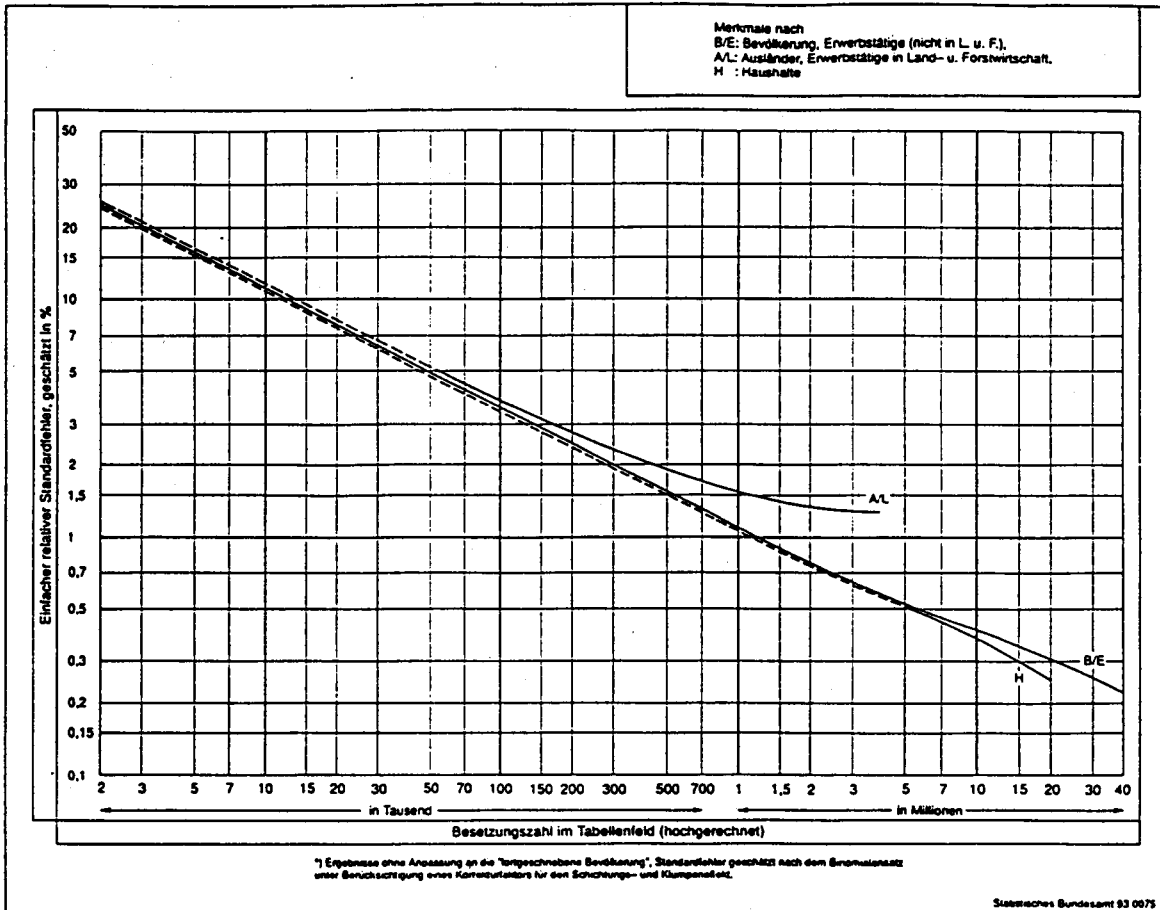

Übersicht 3b

Einfacher relativer Standardfehler einer 1% - Mikrozensusstichprobe, neue Länder und Berlin - Ost

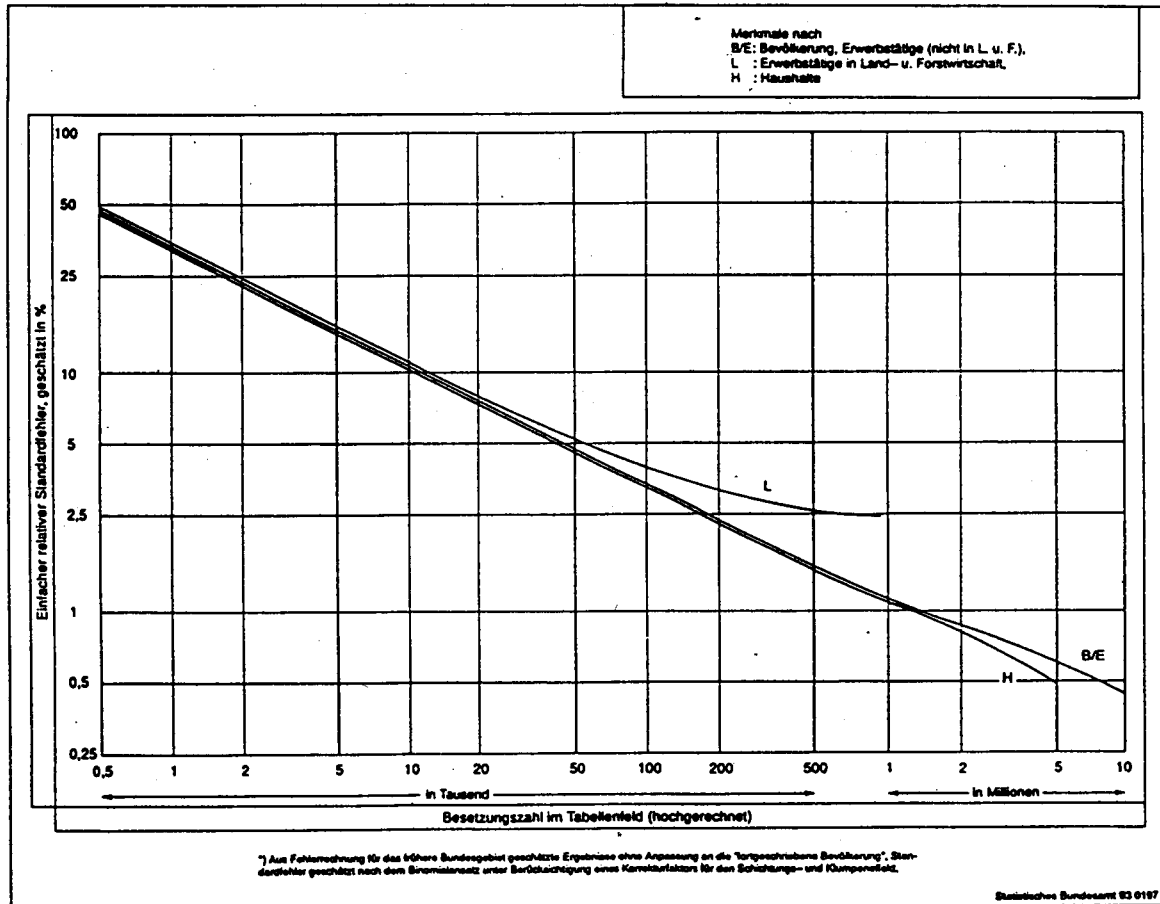

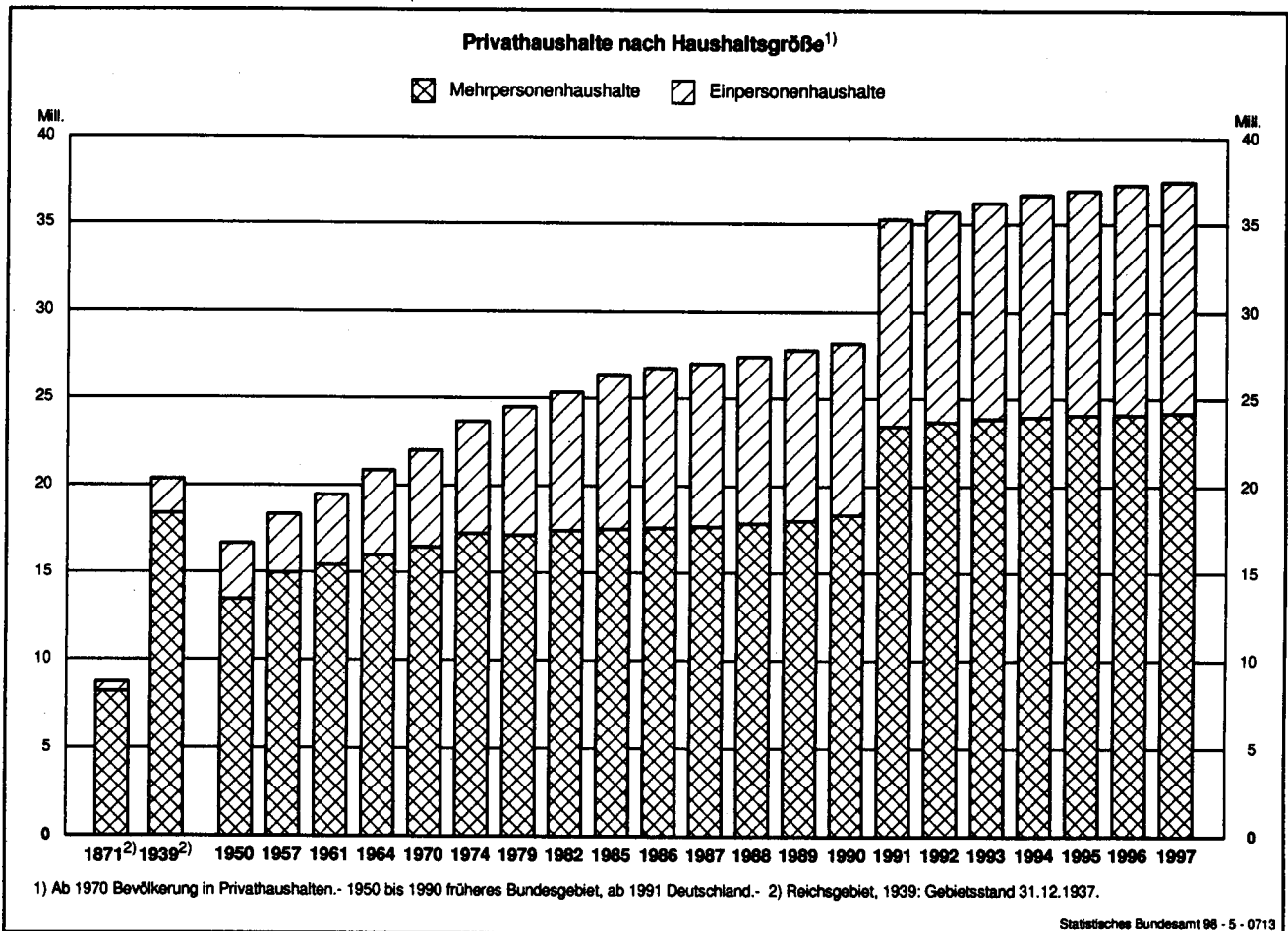
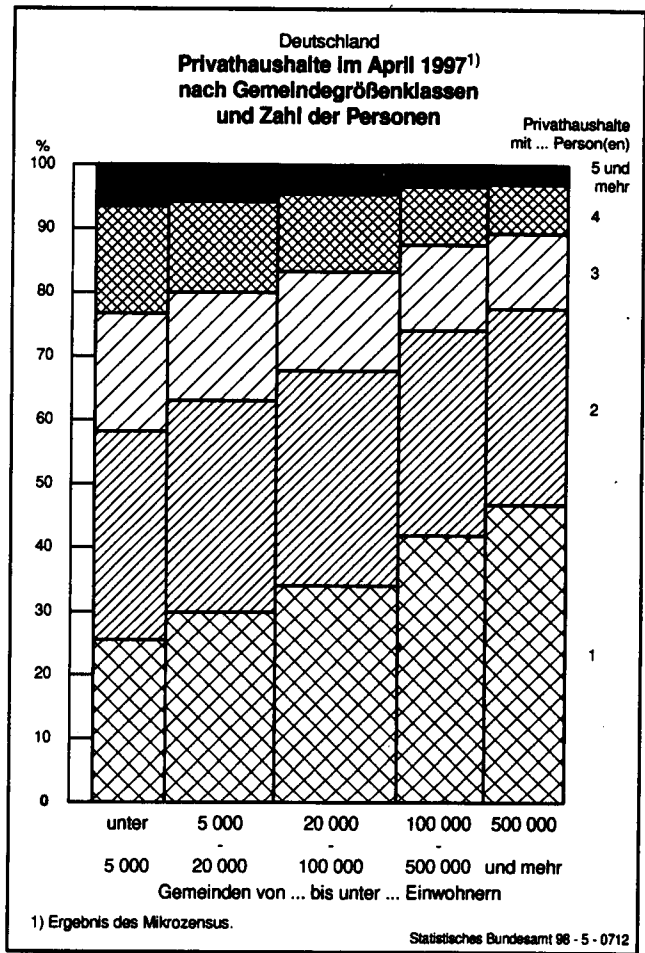
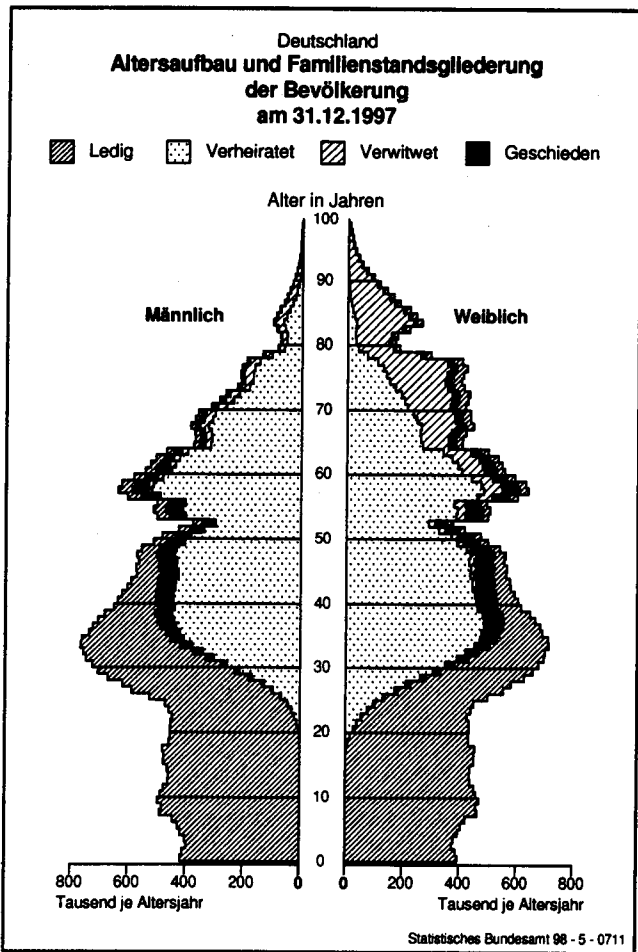

Deutschland
Erwerbstätige Bezugspersonen im April 1997¹⁾ nach monatlichem Haushaltsnettoeinkommen
und Stellung im Beruf

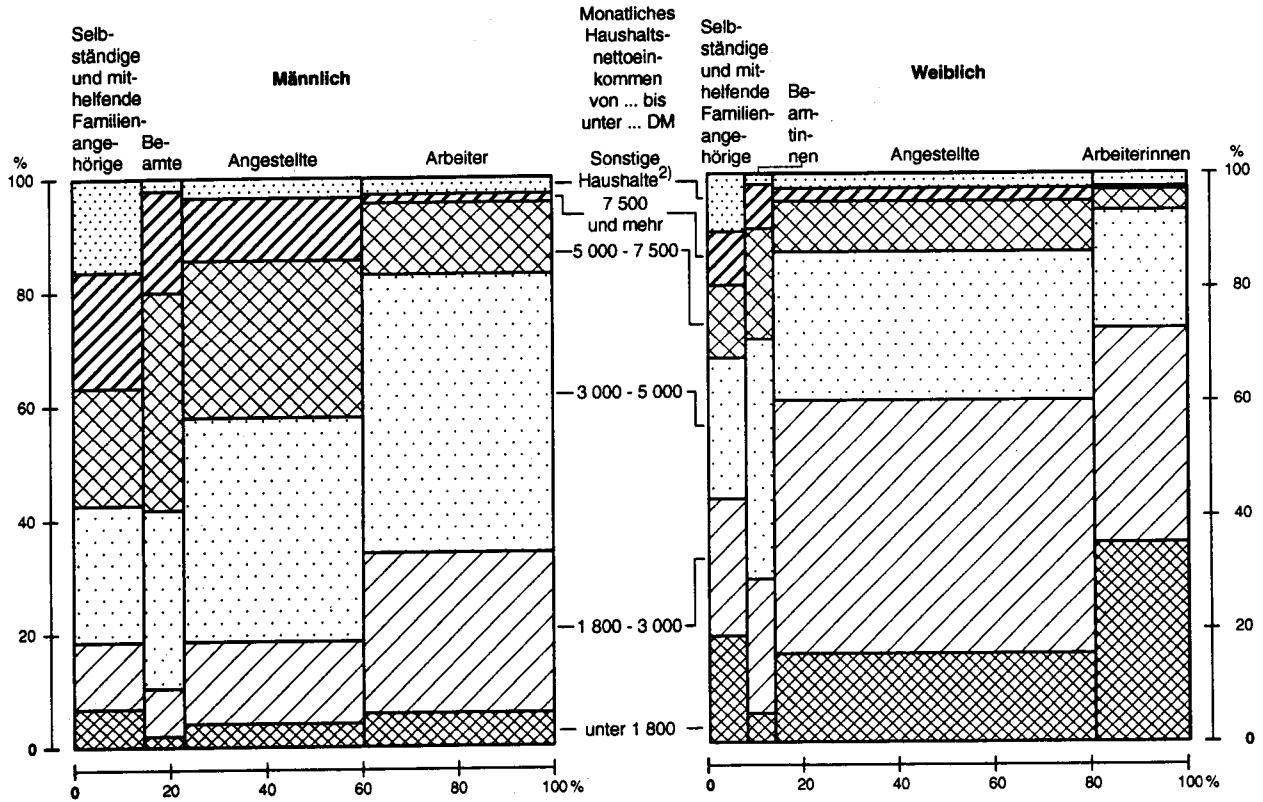

Statistisches Bundesamt 98 - 5 - 0714

Deutschland
Familien nach ihrer Zusammensetzung¹⁾

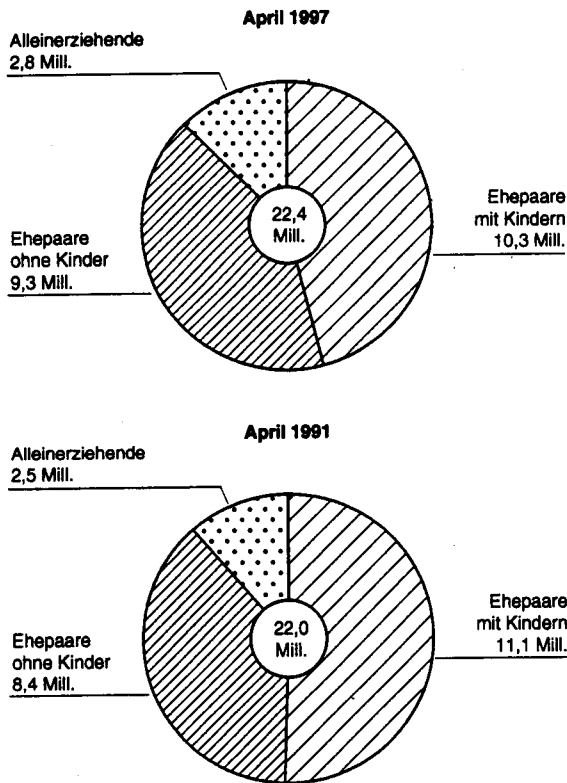

1) Ergebnis des Mikrozensus.

Statistisches Bundesamt 98 - 5 - 0715

Deutschland
Familien im April 1997¹⁾

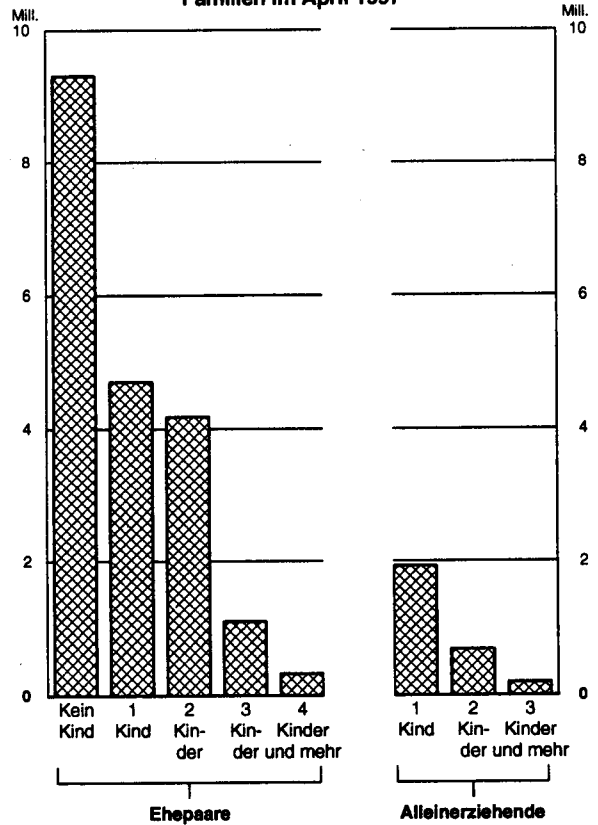

1) Ergebnis des Mikrozensus.

Statistisches Bundesamt 98 - 5 - 0716

Deutschland
Familien mit ledigen Kindern im April 1997¹⁾
 nach Alter, Beteiligung am Erwerbsleben und Stellung im Beruf der Bezugsperson

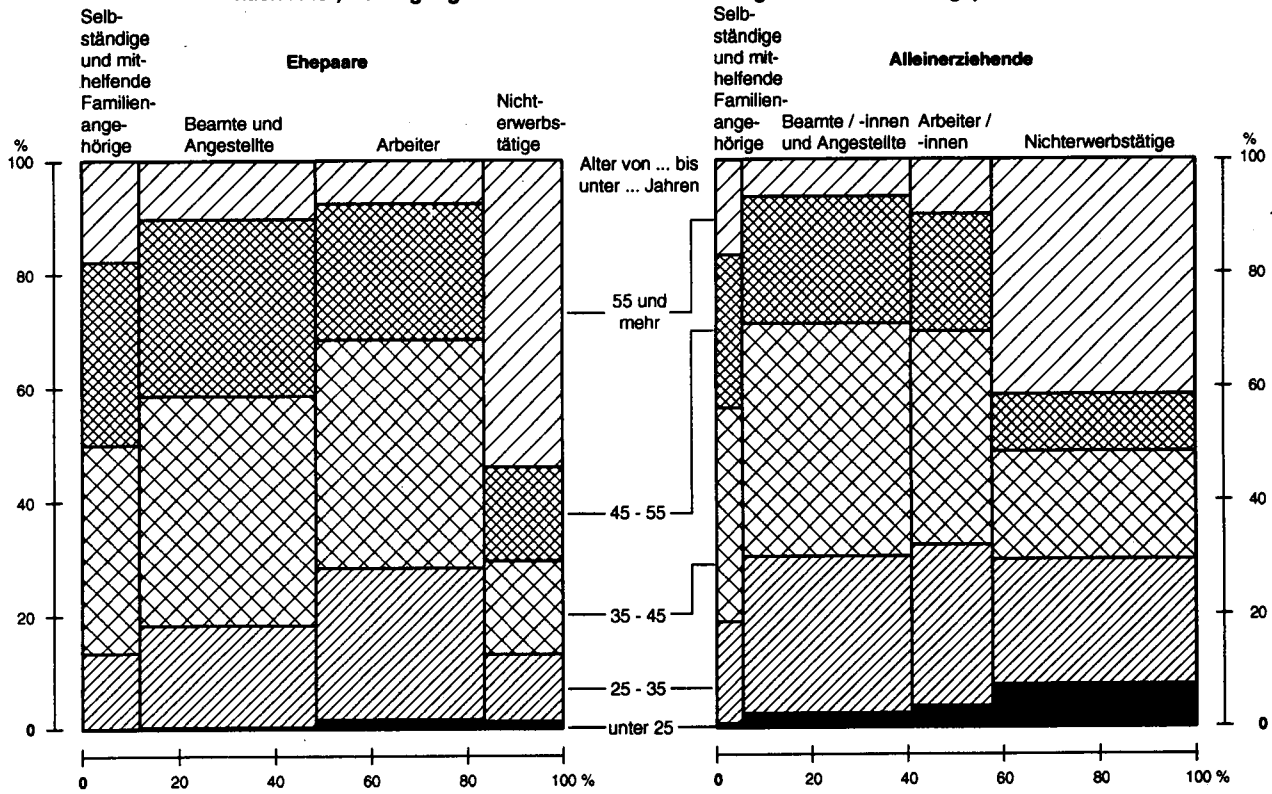

1) Ergebnis des Mikrozensus.

Statistisches Bundesamt 98 - 5 - 0717

Deutschland
Durchschnittliche Kinderzahl in Familien im April 1997¹⁾

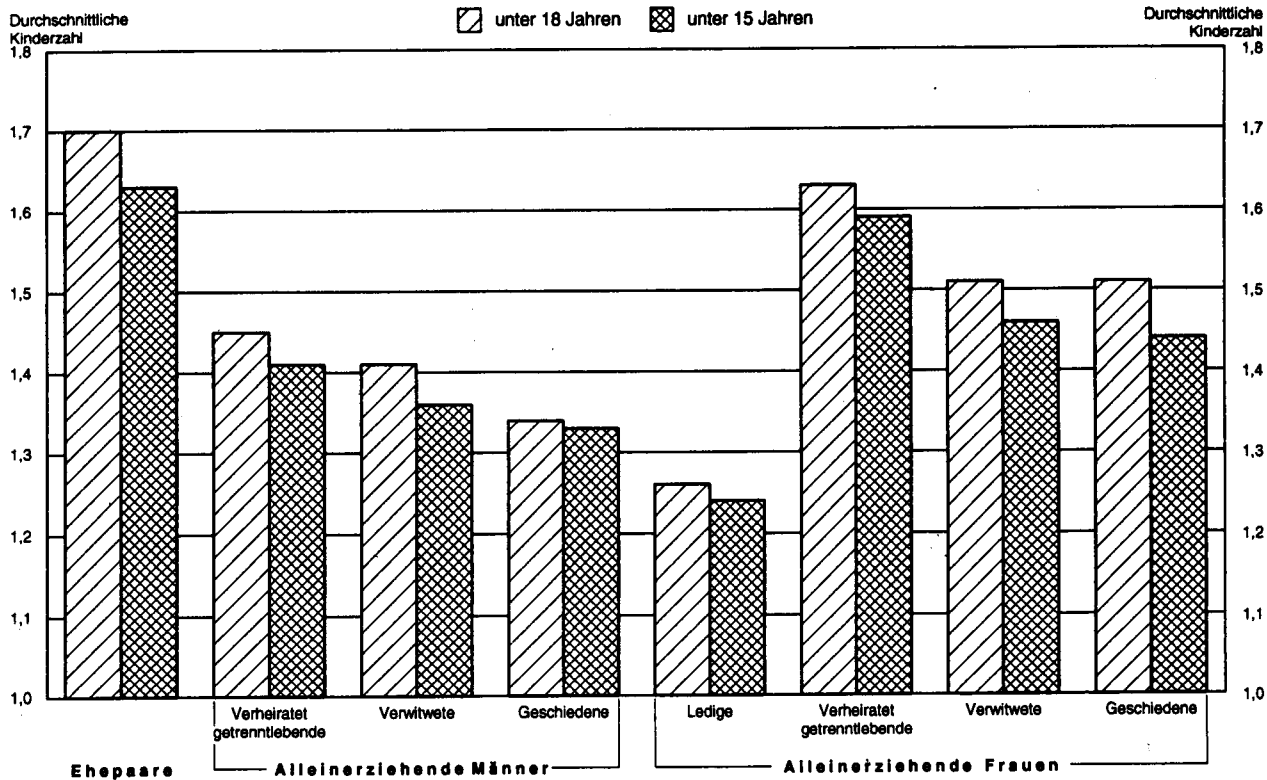

1) Ergebnis des Mikrozensus.- Kinder der jeweiligen Altersgruppe bezogen auf die Familien mit Kindern der entsprechenden Altersgruppe.

Statistisches Bundesamt 98 - 5 - 0718

Tabellenübersicht 1:

Auszählgruppe ----- Merkmal ----- Haushaltsvoraussetzung ----- Gebietsstand	Tabellen																							
	1.1	2.1	2.2	2.3	2.4	2.5	2.6	2.7	2.8	2.9	2.10	2.11	2.12	2.13	2.14	2.15	2.16	2.17	2.18	2.19	2.20	2.21	2.22	
Bevölkerung in Privathaushalten	X																					X	X	
Privathaushalte	X	X	X	X	X	X	X	X	X	X	X	X	X	X	X	X	X	X	X	X	X			
Alter der Kinder								X									X							
Altersgruppen	X	X	X	X					X				X	X				X		X		X	X	
Ausgewählte Staaten																					X			
Beteiligung am Erwerbsleben	X								X	X							X							
Bundesländer					X	X	X					X												
Einpersonenhaushalte	X	X		X		X		X	X	X		X	X	X	X		X	X	X	X			X	
Familienstand	X	X	X		X					X	X				X					X	X		X	X
Gemeindegrößenklassen	X						X																	
Generationen																					X			
Geschlecht	X		X	X	X				X				X		X		X	X					X	X
Haushaltsgröße	X	X	X	X		X	X	X		X	X									X		X	X	
Haushaltsnettoeinkommen (im Monat)	X										X	X	X	X	X	X	X	X						
Mehrpersonenhaushalte	X	X		X		X		X	X	X		X	X	X	X		X		X	X			X	
Nettoeinkommen (im Monat)	X																							
Ohne/mit Kindern						X		X									X							
Regierungsbezirke						X																		
Staatsangehörigkeit der Bezugsperson	X			X						X						X	X		X				X	
Stellung im Beruf	X									X	X						X							
Überwiegender Lebensunterhalt	X																							
Zahl der Einkommensbezieher															X	X								
Zahl der Kinder						X		X									X							
Haushaltsvoraussetzung																								
Deutschland	X	X	X	X	X	X	X	X	X	X	X	X	X	X	X	X	X	X	X	X	X	X	X	
Früheres Bundesgebiet	X				X	X	X					X												
Neue Länder und Berlin-Ost	X				X	X	X					X												

Haushalte bzw. Bevölkerung in Privathaushalten nach Gliederungsmerkmalen

nummern																			Auszählgruppe	
																			Merkmal	
2.23	2.24	2.25	2.26	2.27	2.28	2.29	7.1	7.2	7.3	7.4	7.5	7.6	7.7	7.8	7.9	7.10	7.11	7.12	7.13	Haushaltsvorausrechnung
																			Gebietsstand	
X	X	X	X	X	X											X	X	X	X	Bevölkerung in Privathaushalten
						X	X	X	X	X	X	X	X	X	X					Privathaushalte
																				Alter der Kinder
X	X				X							X				X	X		X	Altere Gruppen
																				Ausgewählte Staaten
		X											X							Beteiligung am Erwerbaleben
				X	X				X											Bundesländer
X		X	X		X	X	X	X	X	X	X	X	X	X	X		X		X	Einpersonenhaushalte
X	X		X	X						X						X		X		Familienstand
									X											Gemeindegrößenklassen
X															X				X	Generationen
		X		X				X			X	X	X			X		X		Geschlecht
			X			X	X	X	X											Haushaltsgröße
														X						Haushalt Nettoeinkommen (im Monat)
X		X	X		X	X	X	X	X		X	X	X	X	X		X	X	X	Mehrpersonenhaushalte
	X	X																		Nettoeinkommen (im Monat)
																				Ohne/mit Kindern
																				Regierungsbezirke
			X					X												Staatsangehörigkeit der Bezugsperson
		X											X							Stellung im Beruf
																				Überwiegender Lebensunterhalt
																				Zahl der Einkommensbezieher
																				Zahl der Kinder
						X														Haushaltsvorausrechnung
X	X	X	X	X	X	X	X	X	X	X	X	X	X	X	X	X	X	X	X	Deutschland
				X	X	X	X	X	X	X	X	X	X	X	X	X	X	X	X	Früheres Bundesgebiet
				X	X	X				X										Neue Länder und Berlin-Ost

Tabellenübersicht 2: Familien bzw. Bevölkerung in Familien, nichteheliche Lebens

Auszählgruppe Merkmal Gebietsstand	Tabellen																										
	1.2	1.4	3.1	3.2	3.3	3.4	3.5	3.6	3.7	3.8	3.9	3.10	3.11	3.12	3.13	3.14	3.15	3.16	3.17	4.1	4.2	4.3	4.4	4.5	4.6	4.7	
Bevölkerung in Familien									X																		
Bevölkerung in Privathaushalten																					X	X	X	X	X	X	X
Familien	X		X	X	X	X	X	X		X	X	X	X														
Ehepaare	X													X	X	X		X									
Erwerbstätige Ehepaare																		X									
Alleinstehende ohne Kinder																					X						
Nichteheliche Lebensgemeinschaften																					X	X	X	X	X	X	X
Ledige Kinder in Familien		X																									
Alleinerziehende	X	X	X	X	X	X		X		X	X	X	X														
Alleinstehende																					X						
Alter der Kinder	X	X	X	X		X	X			X												X	X	X	X	X	X
Altersgruppen	X					X			X					X	X	X				X		X	X				
Ausbildungsabschluss (beruflicher)																											
Ausländer	X	X		X	X						X		X					X	X	X							
Besuch von Kindergarten, -krippe, -hort		X																									
Beteiligung am Erwerbsleben	X	X								X	X					X				X							X
Bezugspersonen	X		X	X	X	X	X	X		X	X	X	X							X							
Bundesländer								X																			
Deutsche	X	X			X								X					X	X	X							
Durchschnittliche Kinderzahl																						X					
Ehedauer															X												
Ehepaare	X	X	X	X	X	X		X		X	X	X	X	X	X	X	X	X	X								
Familienstand	X		X	X		X			X											X		X		X			
Gemeindegrößenklassen								X																			
Geschlecht	X	X	X	X		X			X		X	X	X	X	X	X	X	X	X	X		X	X	X	X	X	X
Mit Kindern	X		X	X	X	X	X	X	X	X	X	X	X	X	X	X	X	X	X	X		X	X	X	X	X	X
Nettoeinkommen (im Monat)																				X	X					X	
Nettoeinkommen (im Monat) der Bezugsperson																			X								
Nettoeinkommen (im Monat) der Familie	X											X	X														
Ohne Kinder	X		X	X	X	X		X	X	X	X	X	X	X	X	X	X	X	X	X	X	X	X	X	X	X	X
Schulabschluss (allgemeiner)																											
Schulbesuch		X																									
Staatsangehörigkeiten (ausgewählte)					X																						
Stellung im Beruf	X									X											X						
Überwiegender Lebensunterhalt	X																										X
Wochenarbeitszeit (normalerweise geleistete)																		X									
Zahl der Kinder	X	X	X	X	X		X	X	X	X	X	X	X						X								
Zahl der Kinder der jeweiligen Altersgruppe			X	X			X			X																	X
Deutschland	X	X	X	X	X	X	X	X	X	X	X	X	X	X	X	X	X	X	X	X	X	X	X	X	X	X	X
Früheres Bundesgebiet	X	X						X													X						
Neue Länder und Berlin-Ost	X	X						X																			

gemeinschaften und ledige Kinder in Familien nach Gliederungsmerkmalen

nummern																			Auszählgruppe								
4.8	4.9	5.1	5.2	5.3	5.4	5.5	5.6	5.7	5.8	5.9	5.10	5.11	5.12	7.14	7.15	7.16	7.17	7.18	7.19	7.20	7.21	7.22	7.23	7.24	7.25	Merkmal	Gebietsstand
																											Bevölkerung in Familien
X	X													X	X	X	X	X	X	X	X	X					Bevölkerung in Privathaushalten
																								X			Familien
																											Ehepaare
																											Erwerbstätige Ehepaare
																											Alleinstehende ohne Kinder
X	X																										Nichteheliche Lebensgemeinschaften
		X	X	X	X	X	X	X	X	X	X	X	X												X	X	Ledige Kinder in Familien
		X		X	X	X	X	X			X	X	X	X	X	X	X	X	X	X	X	X			X	X	Alleinerziehende
																											Alleinstehende
X	X	X	X	X	X	X	X	X	X	X	X	X	X		X			X		X		X			X	X	Alter der Kinder
														X													Altergruppen
	X																										Ausbildungsabschluß (beruflicher)
										X						X											Ausländer
			X	X	X	X		X	X	X		X															Besuch von Kindergarten, -krippe, -hort
					X	X	X		X	X		X							X					X			Beteiligung am Erwerbsleben
														X	X	X	X	X	X	X	X	X					Bezugspersonen
																						X	X				Bundesländer
									X															X			Deutsche
																									X		Durchschnittliche Kinderzahl
																											Ehedauer
		X		X	X	X	X	X			X	X	X	X	X	X	X	X	X	X	X	X		X	X	X	Ehepaare
		X				X	X					X			X	X	X								X	X	Familienstand
			X																								Gemeindegrößenklassen
X	X	X	X			X	X	X		X	X	X	X	X	X	X	X	X	X	X	X	X		X	X	X	Geschlecht
X	X													X	X	X	X	X	X	X	X	X		X			Mit Kindern
																											Nettoeinkommen (im Monat)
																											Nettoeinkommen (im Monat) der Bezugsperson
				X				X			X									X							Nettoeinkommen (im Monat) der Familie
X	X													X		X	X		X	X	X		X				Ohne Kinder
X																											Schulabschluß (allgemeiner)
		X					X	X	X	X	X	X															Schulbesuch
																											Staatsangehörigkeiten (ausgewählte)
				X					X			X							X								Stellung im Beruf
																											Überwiegender Lebensunterhalt
																											Wochenarbeitszeit (normalerweise geleistete)
													X		X	X	X						X				Zahl der Kinder
															X												Zahl der Kinder der jeweiligen Altersgruppe
X	X	X	X	X	X	X	X	X	X	X	X	X	X	X	X	X	X	X	X	X	X	X	X	X	X	X	Deutschland
														X	X	X	X	X	X	X	X	X	X	X	X	X	Früheres Bundesgebiet
																							X	X			Neue Länder und Berlin-Ost

Tabellenübersicht 3: Frauen nach Gliederungsmerkmalen

Auszahlgruppe Merkmal Gebietestand	Tabellennummern																			
	1.3	6.1	6.2	6.3	6.4	6.5	6.6	6.7	6.8	6.9	7.26	7.27	7.28	7.29	7.30	7.31	7.32	7.33	7.34	7.35
Bevölkerung am Familienwohnsitz	X	X	X	X	X	X	X	X	X	X	X	X	X	X	X	X	X	X	X	X
Frauen (im Alter von 15 Jahren und mehr)	X	X	X	X		X	X	X	X	X	X	X	X			X	X	X	X	
Frauen (im Alter von 15 bis unter 65 Jahren)					X									X	X					X
Erwerbstätige Frauen								X							X	X				X
Alter der Kinder	X	X		X	X	X		X					X	X	X	X	X	X		X
Altersgruppen	X	X				X	X	X	X								X			
Ausländerinnen	X		X									X								
Beteiligung am Erwerbsleben	X			X			X										X		X	X
Bundesländer											X									
Deutsche	X		X																	
Erwerbstätigenquote					X	X										X				
Familienstand	X	X	X	X	X	X	X	X	X	X	X	X	X	X	X	X	X	X	X	X
Mit Kindern	X	X	X	X	X	X	X	X	X	X	X	X	X	X	X	X	X	X	X	X
Nettoeinkommen (im Monat)	X								X											X
Ohne Kinder	X	X	X	X	X	X	X	X	X	X	X	X	X	X	X	X	X	X	X	X
Staatsangehörigkeiten (ausgewählte)			X																	
Stellung im Beruf	X						X													
Überwiegender Lebensunterhalt	X																			
Wochenarbeitszeit (normalerweise geleistet)								X												X
Zahl der Kinder	X	X	X	X	X			X			X	X								
Zahl der Kinder der jeweiligen Altersgruppe		X		X	X			X												
Deutschland	X	X	X	X	X	X	X	X	X	X	X	X	X	X	X	X	X	X	X	X
Früheres Bundesgebiet	X									X	X	X	X	X	X	X	X	X	X	X
Neue Länder und Berlin-Ost	X									X										

1 Zusammenfassende Übersicht

1.1 Strukturdaten im April 1997 über Privathaushalte sowie die Bevölkerung in Privathaushalten *)

Gegenstand der Nachweisung	Deutschland		Früheres Bundesgebiet		Neue Länder und Berlin-Ost				
	insgesamt	Veränderung gegenüber April 1996	zusammen	Veränderung gegenüber April 1996	zusammen	Veränderung gegenüber April 1996			
	1 000	%	1 000	%	1 000	%			
Privathaushalte insgesamt									
Insgesamt.....	37 457	100	0.5	30 609	100	0.5	6 848	100	0.6
Haushaltsgröße									
Einpersonenhaushalte.....	13 259	35.4	0.5	11 125	36.3	0.3	2 134	31.2	1.6
Mehrpersonenhaushalte.....	24 198	64.6	0.4	19 484	63.7	0.5	4 714	68.8	0.1
mit 2 Personen.....	12 221	32.6	1.5	9 893	32.3	1.4	2 328	34.0	2.1
mit 3 Personen.....	5 725	15.3	-0.8	4 470	14.6	-0.7	1 254	18.3	-1.1
mit 4 Personen.....	4 537	12.1	-0.4	3 630	11.9	0.3	907	13.2	-3.1
mit 5 und mehr Personen.....	1 715	4.6	-0.6	1 491	4.9	-0.5	224	3.3	-0.8
Mit deutscher Bezugsperson....	34 864	93.1	0.5	28 079	91.7	0.5	6 785	99.1	0.4
Mit ausländischer Bezugsperson	2 593	6.9	0.2	2 530	8.3	-0.2	63	0.9	17.2
Mit männlicher Bezugsperson...	26 059	69.6	0.6	21 405	69.9	0.5	4 654	68.0	0.7
Mit weiblicher Bezugsperson...	11 398	30.4	0.3	9 204	30.1	0.3	2 193	32.0	0.3
Alter der Bezugsperson (von ... bis unter ... Jahren)									
unter 25.....	1 487	4.0	-3.7	1 238	4.0	-4.4	249	3.6	-0.1
25 - 35.....	6 714	17.9	-1.8	5 608	18.3	-1.4	1 107	16.2	-3.7
35 - 45.....	6 911	18.5	1.8	5 574	18.2	1.9	1 337	19.5	1.5
45 - 55.....	5 995	16.0	-1.2	4 920	16.1	-1.2	1 075	15.7	-0.9
55 - 65.....	6 924	18.5	2.9	5 566	18.2	3.1	1 358	19.8	2.0
65 - 75.....	5 306	14.2	-0.2	4 313	14.1	-0.5	993	14.5	0.9
75 und mehr.....	4 120	11.0	3.0	3 391	11.1	2.5	730	10.7	5.1
Familienstand der Bezugsperson									
ledig.....	7 829	20.9	1.1	6 617	21.6	0.4	1 213	17.7	5.0
verheiratet zusammenlebend....	19 619	52.4	0.2	15 938	52.1	0.3	3 681	53.8	-0.6
verheiratet getrenntlebend....	1 166	3.1	3.6	1 006	3.3	3.1	159	2.3	7.1
verwitwet.....	5 586	14.9	-1.1	4 522	14.8	-1.1	1 064	15.5	-1.2
geschieden.....	3 257	8.7	2.6	2 526	8.3	3.2	731	10.7	0.4
Stellung der Bezugsperson im Beruf									
Erwerbspersonen.....	23 453	62.6	0.5	19 208	62.8	0.5	4 245	62.0	0.8
Erwerbstätige.....	20 976	56.0	-0.7	17 499	57.2	-0.5	3 477	50.8	-1.9
Selbständige.....	2 680	7.2	3.0	2 314	7.6	2.6	366	5.4	5.6
Mithelfende Familien- angehörige.....	73	0.2	4.8	70	0.2	5.2	/	/	/
Beamte/ Beamtinnen.....	1 651	4.4	-1.9	1 529	5.0	-2.8	122	1.8	10.8
Angestellte.....	9 133	24.4	2.1	7 719	25.2	2.4	1 413	20.6	0.6
Arbeiter/ -innen.....	7 438	19.9	-5.0	5 866	19.2	-4.7	1 572	23.0	-6.2
Erwerbslose.....	2 478	6.6	12.6	1 709	5.6	11.7	768	11.2	14.9
Nichterwerbspersonen.....	14 003	37.4	0.4	11 401	37.2	0.4	2 602	38.0	0.2
Monatliches Haushaltsnetto- einkommen (von ... bis unter ... DM)									
unter 1 000.....	1 783	4.8	0.9	1 458	4.8	0.5	325	4.7	2.7
1 000 - 1 800.....	5 150	13.7	-0.7	3 950	12.9	-0.2	1 200	17.5	-2.4
1 800 - 2 500.....	6 596	17.6	0.5	5 184	16.9	-1.1	1 413	20.6	1.5
2 500 - 3 000.....	3 992	10.7	-0.0	3 156	10.3	-0.1	836	12.2	0.3
3 000 - 4 000.....	6 736	18.0	0.3	5 366	17.5	0.5	1 370	20.0	-0.6
4 000 - 5 000.....	4 776	12.8	0.6	3 972	13.0	0.5	804	11.7	1.3
5 000 - 6 000.....	2 761	7.4	0.5	2 389	7.8	0.3	372	5.4	1.7
6 000 - 7 500.....	2 071	5.5	1.6	1 853	6.1	1.5	218	3.2	2.9
7 500 - 10 000.....	1 298	3.5	1.0	1 210	4.0	1.0	89	1.3	2.2
10 000 - 12 000.....	273	0.7	2.5	257	0.8	1.4	16	0.2	27.0
12 000 und mehr.....	311	0.8	1.7	298	1.0	1.7	13	0.2	2.6
Sonstige 1).....	1 710	4.6	7.0	1 517	5.0	6.9	192	2.8	8.1
Überwiegender Lebensunterhalt der Bezugsperson									
Erwerbstätigkeit.....	20 265	54.1	-1.1	16 886	55.2	-0.8	3 379	49.3	-2.4
Arbeitslosengeld/-hilfe.....	1 984	5.3	15.0	1 236	4.2	13.2	688	10.1	18.6
Rente, Pension.....	12 490	33.3	1.9	10 039	32.8	1.3	2 451	35.8	4.2
Angehörige.....	1 152	3.1	2.1	1 069	3.5	3.0	83	1.2	-8.1
Vermögen, Vermietung, Zinsen..	275	0.7	-0.4	266	0.9	0.2	10	0.1	-13.5
Sozialhilfe.....	743	2.0	4.5	683	2.2	3.7	60	0.9	14.4
Leistungen aus einer Pflege-									
versicherung.....	24	0.1	4.8	20	0.1	6.4	/	/	/
Sonstige Unterstützungen									
(z.B. BAFÖG).....	523	1.4	-21.2	350	1.1	-13.7	174	2.5	-33.0
Gemeindegrößenklassen (von ... bis unter ... Einwohnern)									
unter 5 000.....	5 785	15.4	1.1	3 692	12.1	0.3	2 093	30.6	2.6
5 000 - 10 000.....	3 636	9.7	0.9	3 064	10.0	1.1	572	8.3	0.3
10 000 - 20 000.....	5 037	13.4	0.5	4 378	14.3	0.8	659	9.6	-1.5
20 000 - 50 000.....	6 364	17.0	2.3	5 249	17.1	2.0	1 115	16.3	3.5
50 000 - 100 000.....	3 378	9.0	-1.1	2 973	9.7	-0.4	405	5.9	-5.9
100 000 - 200 000.....	2 869	7.7	-4.5	2 545	8.3	-5.0	324	4.7	-0.4
200 000 - 500 000.....	4 070	10.9	2.5	3 037	9.9	4.0	1 034	15.1	-1.6
500 000 und mehr.....	6 319	16.9	-0.3	5 672	18.5	-0.3	648	9.5	-0.1

*) Ergebnis des Mikrozensus.- Bevölkerung in Privathaushalten.

1) Selbständige in der Landwirtschaft bzw. Haushalte, in denen mindestens eine Person in ihrer Haupttätigkeit selbständig in der Landwirtschaft ist, sowie ohne Angabe.

1 Zusammenfassende Übersicht

1.1 Strukturdaten im April 1997 über Privathaushalte sowie die Bevölkerung in Privathaushalten *)

Gegenstand der Nachweisung	Deutschland		Früheres Bundesgebiet		Neue Länder und Berlin-Ost				
	insgesamt	Veränderung gegenüber April 1996	zusammen	Veränderung gegenüber April 1996	zusammen	Veränderung gegenüber April 1996			
	1 000	%	1 000	%	1 000	%			
darunter: Einpersonenhaushalte									
Zusammen.....	13 259	100	0.5	11 125	100	0.3	2 134	100	1.6
Deutsche.....	12 560	94.7	0.7	10 447	93.9	0.5	2 113	99.0	1.4
Ausländer.....	699	5.3	-2.2	678	6.1	-3.0	21	1.0	31.4
Männlich.....	5 419	40.9	1.9	4 592	41.3	1.4	826	38.7	5.1
Weiblich.....	7 840	59.1	-0.4	6 533	58.7	-0.4	1 308	61.3	-0.4
Alter (von ... bis unter ... Jahren)									
unter 25.....	992	7.5	-4.0	844	7.6	-5.0	149	7.0	1.9
25 - 35.....	2 666	20.1	0.3	2 335	21.0	-0.3	331	15.5	5.0
35 - 45.....	1 522	11.5	3.6	1 320	11.9	2.9	202	9.5	8.3
45 - 55.....	1 252	9.4	-0.7	1 067	9.6	-0.1	185	8.7	-4.0
55 - 65.....	1 783	13.4	3.3	1 458	13.1	3.6	325	15.2	1.9
65 - 75.....	2 215	16.7	-2.4	1 790	16.1	-2.1	424	19.9	-3.4
75 und mehr.....	2 829	21.3	2.0	2 312	20.8	1.6	517	24.2	3.5
Familienstand									
ledig.....	5 836	44.0	0.8	5 078	45.6	0.2	758	35.5	4.7
verheiratet getrenntlebend....	757	5.7	3.2	669	6.0	2.4	88	4.1	9.9
verwitwet.....	4 724	35.6	-0.9	3 831	34.4	-0.9	893	41.8	-1.1
geschieden.....	1 942	14.6	2.3	1 547	13.9	2.8	395	18.5	0.6
Stellung im Beruf									
Erwerbspersonen.....	6 565	49.5	2.0	5 643	50.7	1.6	921	43.2	4.6
Erwerbstätige.....	5 693	42.9	0.7	4 989	44.8	0.4	704	33.0	3.0
Selbständige.....	583	4.4	3.6	523	4.7	2.3	60	2.8	16.0
Mithelfende Familien- angehörige.....	17	0.1	-5.1	16	0.1	-5.3	/	/	/
Beamte/ Beamtinnen.....	400	3.0	-2.5	366	3.3	-3.7	34	1.6	13.0
Angestellte.....	3 010	22.7	2.5	2 691	24.2	2.7	319	14.9	1.1
Arbeiter/ -innen.....	1 683	12.7	-2.6	1 393	12.5	-3.4	290	13.6	1.6
Erwerbslose.....	872	6.6	11.4	654	5.9	11.7	217	10.2	10.5
Nichterwerbspersonen.....	6 694	50.5	-0.9	5 482	49.3	-1.0	1 212	56.8	-0.5
Monatliches Nettoeinkommen (von ... bis unter ... DM)									
unter 1 000.....	1 533	11.6	0.1	1 254	11.3	-0.6	278	13.0	3.4
1 000 - 1 800.....	3 932	29.7	-1.3	3 003	27.0	-0.9	929	43.5	-2.8
1 800 - 2 500.....	3 879	29.3	0.4	3 215	28.9	-0.3	664	31.1	4.2
2 500 - 3 000.....	1 431	10.8	3.1	1 314	11.8	2.2	117	5.5	13.6
3 000 - 4 000.....	1 134	8.6	1.3	1 075	9.7	1.1	59	2.8	5.5
4 000 - 5 000.....	433	3.3	2.1	416	3.7	2.0	16	0.8	3.3
5 000 - 6 000.....	177	1.3	5.0	171	1.5	4.8	6	0.3	10.1
6 000 - 7 500.....	97	0.7	1.6	91	0.8	-0.0	6	0.3	/
7 500 - 10 000.....	77	0.6	-1.1	73	0.7	-1.2	/	/	/
10 000 - 12 000.....	7	0.1	-9.5	6	0.1	-15.8	/	/	/
12 000 und mehr.....	17	0.1	-0.9	17	0.1	3.3	/	/	/
Sonstige 1).....	543	4.1	5.8	490	4.4	5.1	52	2.5	12.1
Überwiegender Lebensunterhalt									
Erwerbstätigkeit.....	5 405	40.8	0.3	4 731	42.5	-0.1	674	31.6	2.7
Arbeitslosengeld/-hilfe.....	691	5.2	12.6	500	4.5	13.0	191	8.9	11.7
Rente, Pension.....	5 959	44.9	0.4	4 798	43.1	0.3	1 161	54.4	0.7
Angehörige.....	579	4.4	2.9	546	4.9	2.5	33	1.5	10.4
Vermögen, Vermietung, Zinsen..	127	1.0	-4.2	122	1.1	-4.6	5	0.2	/
Sozialhilfe.....	262	2.0	2.8	242	2.2	2.3	20	0.9	9.4
Leistungen aus einer Pflege- versicherung.....	11	0.1	13.7	10	0.1	17.2	/	/	/
Sonstige Unterstützungen (z.B. BAFÖG).....	225	1.7	-22.5	176	1.6	-21.7	49	2.3	-25.4
Gemeindegrößenklassen (von ... bis unter ... Einwohnern)									
unter 5 000.....	1 473	11.1	0.4	955	8.6	-0.4	518	24.3	1.9
5 000 - 10 000.....	1 053	7.9	1.1	889	8.0	1.6	164	7.7	-1.3
10 000 - 20 000.....	1 539	11.6	0.9	1 334	12.0	1.0	205	9.6	0.2
20 000 - 50 000.....	2 083	15.7	3.2	1 718	15.4	2.5	364	17.1	6.9
50 000 - 100 000.....	1 243	9.4	-0.1	1 109	10.0	0.4	133	6.3	-3.8
100 000 - 200 000.....	1 189	9.0	-7.3	1 076	9.7	-8.3	113	5.3	4.0
200 000 - 500 000.....	1 718	13.0	3.8	1 346	12.1	5.0	372	17.4	-0.3
500 000 und mehr.....	2 961	22.3	0.1	2 697	24.2	-0.1	264	12.4	1.8

*) Ergebnis des Mikrozensus.- Bevölkerung in Privathaushalten.
1) Selbständige in der Landwirtschaft bzw. Haushalte, in denen mindestens eine Person in ihrer Haupttätigkeit selbständig in der Landwirtschaft ist, sowie ohne Angabe.

1 Zusammenfassende Übersicht

1.1 Strukturdaten im April 1997 über Privathaushalte sowie die Bevölkerung in Privathaushalten *)

Gegenstand der Nachweisung	Deutschland		Früheres Bundesgebiet		Neue Länder und Berlin-Ost				
	insgesamt	Veränderung gegenüber April 1996	zusammen	Veränderung gegenüber April 1996	zusammen	Veränderung gegenüber April 1996			
	1 000	%	1 000	%	1 000	%			
Bevölkerung in Privathaushalten									
Insgesamt.....	82 235	100	0.2	66 869	100	0.3	15 366	100	-0.3
Haushaltsgröße									
Einpersonenhaushalte.....	13 259	16.1	0.5	11 125	16.6	0.3	2 134	13.9	1.6
Mehrpersonenhaushalte.....	68 976	83.9	0.1	55 744	83.4	0.3	13 232	86.1	-0.6
mit 2 Personen.....	24 442	29.7	1.5	19 786	29.6	1.4	4 656	30.3	2.1
mit 3 Personen.....	17 175	20.9	-0.8	13 411	20.1	-0.7	3 763	24.5	-1.1
mit 4 Personen.....	18 148	22.1	-0.4	14 520	21.7	0.3	3 628	23.6	-3.1
mit 5 und mehr Personen.....	9 211	11.2	-0.6	8 027	12.0	-0.6	1 185	7.7	-0.9
Mit deutscher Bezugsperson....	75 031	91.2	0.1	59 818	89.5	0.3	15 213	99.0	-0.4
Mit ausländischer Bezugsperson	7 204	8.8	0.9	7 051	10.5	0.6	153	1.0	12.1
Männlich.....	39 912	48.5	0.2	32 496	48.6	0.3	7 416	48.3	-0.2
Weiblich.....	42 323	51.5	0.2	34 373	51.4	0.3	7 950	51.7	-0.3
Alter (von ... bis unter ... Jahren)									
unter 25.....	22 093	26.9	-0.7	17 891	26.8	-0.3	4 202	27.3	-2.4
25 - 35.....	12 913	15.7	-2.2	10 739	16.1	-1.8	2 174	14.1	-4.0
35 - 45.....	12 267	14.9	1.4	9 868	14.8	1.5	2 399	15.6	1.0
45 - 55.....	10 400	12.6	-1.0	8 495	12.7	-1.1	1 905	12.4	-0.4
55 - 65.....	11 415	13.9	3.3	9 141	13.7	3.5	2 274	14.8	2.8
65 - 75.....	7 884	9.6	-0.1	6 401	9.6	-0.6	1 483	9.7	2.1
75 und mehr.....	5 262	6.4	3.5	4 335	6.5	3.1	927	6.0	5.5
Familienstand									
ledig.....	31 414	38.2	0.1	25 684	38.4	0.2	5 731	37.3	-0.1
verheiratet zusammenlebend....	39 475	48.0	0.1	32 089	48.0	0.3	7 386	48.1	-0.5
verheiratet getrenntlebend....	1 335	1.6	3.5	1 153	1.7	3.0	182	1.2	6.4
verwitwet.....	6 228	7.6	-0.9	5 040	7.5	-0.9	1 187	7.7	-0.6
geschieden.....	3 782	4.6	2.7	2 903	4.3	3.3	880	5.7	0.5
Stellung im Beruf									
Erwerbspersonen.....	40 683	49.5	0.8	32 468	48.6	0.8	8 215	53.5	0.7
Erwerbstätige.....	36 195	44.0	-0.5	29 550	44.2	-0.2	6 645	43.2	-1.6
Selbständige.....	3 608	4.4	3.3	3 087	4.6	3.0	521	3.4	5.1
Mithelfende Familien- angehörige.....	366	0.4	-6.7	351	0.5	-7.1	15	0.1	5.1
Beamte/ Beamtinnen.....	2 447	3.0	-0.3	2 213	3.3	-1.3	234	1.5	11.0
Angestellte.....	17 346	21.1	1.4	14 221	21.3	1.9	3 125	20.3	-0.8
Arbeiter/ -innen.....	12 429	15.1	-3.9	9 679	14.5	-3.7	2 750	17.9	-4.6
Erwerbslose.....	4 489	5.5	12.1	2 919	4.4	12.4	1 570	10.2	11.6
Nichterwerbspersonen.....	41 551	50.5	-0.3	34 401	51.4	-0.1	7 151	46.5	-1.3
Monatliches Haushaltsnetto- einkommen (von ... bis unter ... DM)									
unter 1 000.....	2 177	2.6	2.2	1 780	2.7	2.2	397	2.6	1.9
1 000 - 1 800.....	6 914	8.4	-0.2	5 331	8.0	0.4	1 583	10.3	-2.4
1 800 - 2 500.....	10 594	12.9	-1.2	8 103	12.1	-1.7	2 491	16.2	0.4
2 500 - 3 000.....	8 046	9.8	-1.6	6 131	9.2	-1.6	1 915	12.5	-1.7
3 000 - 4 000.....	16 853	20.5	-0.3	13 163	19.7	0.2	3 690	24.0	-2.2
4 000 - 5 000.....	13 269	16.1	0.5	10 786	16.1	0.4	2 483	16.2	0.8
5 000 - 6 000.....	8 089	9.8	0.2	6 873	10.3	0.0	1 216	7.9	1.0
6 000 - 7 500.....	6 390	7.8	1.6	5 652	8.5	1.4	738	4.8	2.7
7 500 - 10 000.....	4 024	4.9	0.1	3 725	5.6	0.0	299	1.9	1.2
10 000 - 12 000.....	893	1.1	4.3	840	1.3	3.1	53	0.3	26.2
12 000 und mehr.....	948	1.2	0.3	908	1.4	0.2	40	0.3	4.1
Sonstige 1).....	4 039	4.9	6.1	3 578	5.4	6.0	461	3.0	6.9
Überwiegender Lebensunterhalt									
Erwerbstätigkeit.....	33 779	41.1	-1.3	27 379	40.9	-1.0	6 399	41.6	-2.4
Arbeitslosengeld/-hilfe.....	3 274	4.0	13.9	1 932	2.9	12.9	1 342	8.7	15.3
Rente, Pension.....	16 746	20.4	2.1	13 053	19.5	1.4	3 693	24.0	4.4
Angehörige.....	25 382	30.9	0.2	22 020	32.9	0.6	3 362	21.9	-2.7
Vermögen, Vermietung, Zinsen..	381	0.5	-0.4	368	0.5	0.3	13	0.1	-17.2
Sozialhilfe.....	1 580	1.9	2.9	1 458	2.2	2.3	122	0.8	10.5
Leistungen aus einer Pflege- versicherung.....	86	0.1	-0.7	69	0.1	1.0	16	0.1	-7.3
Sonstige Unterstützungen (z.B. BAFÖG).....	1 008	1.2	-18.5	590	0.9	-14.7	418	2.7	-23.3
Gemeindegrößenklassen (von ... bis unter ... Einwohnern)									
unter 5 000.....	14 393	17.5	1.0	9 231	13.8	0.2	5 162	33.6	2.5
5 000 - 10 000.....	8 637	10.5	0.5	7 334	11.0	0.6	1 303	8.5	-0.3
10 000 - 20 000.....	11 706	14.2	0.1	10 240	15.3	0.5	1 466	9.5	-2.7
20 000 - 50 000.....	14 275	17.4	1.5	11 853	17.7	1.5	2 422	15.8	1.7
50 000 - 100 000.....	7 241	8.8	-1.8	6 360	9.5	-1.0	880	5.7	-7.1
100 000 - 200 000.....	5 857	7.1	-3.4	5 173	7.7	-3.5	685	4.5	-2.6
200 000 - 500 000.....	8 094	9.8	1.9	5 950	8.9	3.7	2 144	14.0	-2.8
500 000 und mehr.....	12 032	14.6	-0.5	10 728	16.0	-0.4	1 304	8.5	-1.2

*) Ergebnis des Mikrozensus.- Bevölkerung in Privathaushalten.
1) Selbständige in der Landwirtschaft bzw. Haushalte, in denen mindestens eine Person in ihrer Haupttätigkeit selbständig in der Landwirtschaft ist, sowie ohne Angabe.

1 Zusammenfassende Übersicht
1.2 Strukturdaten im April 1997 über Familien *)

Gegenstand der Nachweisung	Deutschland		Früheres Bundesgebiet		Neue Länder und Berlin-Ost				
	insgesamt	Veränderung gegenüber April 1996	zusammen	Veränderung gegenüber April 1996	zusammen	Veränderung gegenüber April 1996			
	1 000	%	1 000	%	1 000	%			
Familien insgesamt									
Insgesamt.....	22 414	100	0.2	17 981	100	0.4	4 433	100	-0.4
Mit deutscher Bezugsperson....	20 523	91.6	0.1	16 135	89.7	0.3	4 388	99.0	-0.5
Mit ausländischer Bezugsperson	1 892	8.4	1.3	1 846	10.3	1.1	45	1.0	9.4
Mit männlicher Bezugsperson...	20 126	89.8	0.2	16 336	90.8	0.4	3 790	85.5	-0.5
Mit weiblicher Bezugsperson...	2 288	10.2	0.4	1 645	9.2	0.5	643	14.5	0.1
Alter der Bezugsperson (von ... bis unter ... Jahren)									
unter 25.....	302	1.3	-2.3	246	1.4	-1.0	56	1.3	-7.9
25 - 35.....	3 385	15.1	-3.8	2 700	15.0	-2.4	684	15.4	-8.7
35 - 45.....	5 114	22.8	1.0	4 017	22.3	1.4	1 097	24.7	-0.4
45 - 55.....	4 504	20.1	-1.6	3 652	20.3	-1.9	852	19.2	-0.3
55 - 65.....	4 920	21.9	2.7	3 928	21.8	2.9	992	22.4	2.0
65 - 75.....	2 953	13.2	0.9	2 406	13.4	0.2	546	12.3	4.2
75 und mehr.....	1 238	5.5	4.9	1 032	5.7	4.1	206	4.7	8.7
Familienstand der Bezugsperson									
ledig.....	717	3.2	4.2	446	2.5	5.2	272	6.1	2.5
verheiratet zusammenlebend....	19 617	87.5	0.1	15 933	88.6	0.3	3 685	83.1	-0.5
verheiratet getrenntlebend....	351	1.6	2.2	284	1.6	2.0	67	1.5	3.3
verwitwet.....	676	3.0	-4.4	547	3.0	-4.3	129	2.9	-4.7
geschieden.....	1 053	4.7	1.9	772	4.3	3.0	281	6.3	-1.0
Stellung der Bezugsperson im Beruf									
Erwerbspersonen.....	15 535	69.3	-0.3	12 429	69.1	-0.1	3 106	70.1	-0.8
Erwerbstätige.....	14 055	62.7	-1.4	11 456	63.7	-0.9	2 599	58.6	-3.5
Selbständige.....	1 945	8.7	2.6	1 651	9.2	2.4	293	6.6	3.7
Mithelfende Familien- angehörige.....	57	0.3	5.8	54	0.3	5.6	/	/	/
Beamte/ Beamtinnen.....	1 151	5.1	-1.7	1 074	6.0	-2.3	77	1.7	6.3
Angestellte.....	5 409	24.1	2.0	4 420	24.6	2.4	988	22.3	-0.1
Arbeiter/-innen.....	5 493	24.5	-5.7	4 256	23.7	-5.0	1 237	27.9	-8.0
Erwerbslose.....	1 480	6.6	11.8	973	5.4	9.9	507	11.4	15.6
Nichterwerbspersonen.....	6 879	30.7	1.4	5 552	30.9	1.6	1 327	29.9	0.4
Monatliches Familiennettoeinkommen (von ... bis unter ... DM)									
unter 1 000.....	361	1.6	6.4	267	1.5	7.9	93	2.1	2.3
1 000 - 1 800.....	1 300	5.8	1.5	982	5.5	2.8	317	7.2	-2.5
1 800 - 2 500.....	2 670	11.9	-2.2	1 930	10.7	-2.4	740	16.7	-1.8
2 500 - 3 000.....	2 455	11.0	-1.9	1 775	9.9	-2.0	681	15.4	-1.8
3 000 - 4 000.....	5 164	23.0	-0.1	3 982	22.1	-0.0	1 182	26.7	-0.4
4 000 - 5 000.....	3 817	17.0	0.0	3 131	17.4	0.1	685	15.5	-0.3
5 000 - 6 000.....	2 256	10.1	0.2	1 937	10.8	0.2	319	7.2	0.7
6 000 - 7 500.....	1 704	7.6	0.7	1 523	8.5	0.5	182	4.1	2.6
7 500 und mehr.....	1 561	7.0	2.2	1 466	8.2	2.0	95	2.2	4.8
Sonstige 1).....	1 126	5.0	7.2	989	5.5	7.2	137	3.1	7.1
Überwiegender Lebensunterhalt der Bezugsperson									
Erwerbstätigkeit.....	13 675	61.0	-1.7	11 144	62.0	-1.1	2 531	57.1	-4.1
Arbeitslosengeld/-hilfe.....	1 187	5.3	14.4	729	4.1	11.4	458	10.3	19.6
Rente, Pension.....	6 246	27.9	3.0	5 011	27.9	2.0	1 235	27.9	7.4
Angehörige.....	420	1.9	-0.4	380	2.1	1.8	40	0.9	-17.2
Vermögen, Vermietung, Zinsen..	131	0.6	2.5	128	0.7	4.3	/	/	/
Sozialhilfe.....	466	2.1	4.2	429	2.4	3.6	38	0.9	11.6
Leistungen aus einer Pflege- versicherung.....	11	0.1	-1.6	9	0.1	-1.7	/	/	/
Sonstige Unterstützungen (z.B. BAFöG).....	278	1.2	-19.0	151	0.8	-0.7	126	2.9	-33.6
Zahl der ledigen Kinder in der Familie (ohne Altersbegrenzung)									
Ohne im Haushalt lebende ledige Kinder.....	9 318	41.6	1.5	7 550	42.0	1.4	1 768	39.9	1.8
Mit Kindern.....	13 096	58.4	-0.6	10 431	58.0	-0.3	2 665	60.1	-1.8
1 Kind.....	6 626	29.6	-1.0	5 160	28.7	-0.9	1 466	33.1	-1.2
2 Kinder.....	4 858	21.7	-0.4	3 872	21.5	0.2	985	22.2	-2.8
3 Kinder.....	1 242	5.5	0.5	1 070	6.0	0.8	172	3.9	-1.5
4 Kinder.....	272	1.2	0.7	241	1.3	1.5	31	0.7	-5.6
5 und mehr Kinder.....	99	0.4	-4.1	87	0.5	-4.5	11	0.3	-0.4
Mit Kind(ern) im Alter von ... bis unter ... Jahren in der Familie									
unter 3.....	2 060	9.2	1.1	1 823	10.1	0.4	238	5.4	7.1
3 - 6.....	2 177	9.7	-5.9	1 924	10.7	-3.7	252	5.7	-20.3
unter 6.....	3 646	16.3	-2.6	3 198	17.8	-1.7	448	10.1	-9.1
6 - 10.....	3 192	14.2	-0.3	2 524	14.0	1.7	668	15.1	-7.2
unter 10.....	5 772	25.8	-1.7	4 785	26.6	-0.2	987	22.3	-8.1
10 - 15.....	3 744	16.7	0.1	2 845	15.8	0.8	899	20.3	-1.9
unter 15.....	8 095	36.1	-0.7	6 489	36.1	0.2	1 606	36.2	-3.9
15 - 18.....	2 534	11.3	4.3	1 917	10.7	4.6	617	13.9	3.5
unter 18.....	9 451	42.2	0.1	7 505	41.7	0.8	1 946	43.9	-2.8
18 - 27.....	3 755	16.8	-1.4	2 949	16.4	-2.2	806	18.2	1.5
unter 27.....	11 919	53.2	-0.7	9 459	52.6	-0.3	2 460	55.5	-2.4
27 und älter.....	1 400	6.2	-0.3	1 171	6.5	-1.1	230	5.2	3.8

*) Ergebnis des Mikrozensus.- Bevölkerung am Familienwohnsitz.- Einschl. der Alleinerziehenden, die Partner in einer nicht-eheleichen Lebensgemeinschaft sind.

1) Familien, in denen mindestens eine Person in ihrer Haupttätigkeit selbständig in der Landwirtschaft ist, kein Einkommen sowie ohne Angabe.

STBA, FS1, R3, 1997

1 Zusammenfassende Übersicht
1.2 Strukturdaten im April 1997 über Familien *)

Gegenstand der Nachweisung	Deutschland		Früheres Bundesgebiet		Neue Länder und Berlin-Ost				
	insgesamt	Veränderung gegenüber April 1996	zusammen	Veränderung gegenüber April 1996	zusammen	Veränderung gegenüber April 1996			
							1 000	%	1 000
Ehepaare ohne im Haushalt lebende ledige Kinder									
Zusammen.....	9 318	100	1.5	7 550	100	1.4	1 768	100	1.8
Mit deutscher Bezugsperson....	8 850	95.0	1.6	7 093	93.9	1.5	1 757	99.4	1.8
Mit ausländischer Bezugsperson	468	5.0	-0.4	457	6.1	-0.5	11	0.6	3.7
Alter des Ehemannes (von ... bis unter ... Jahren)									
unter 25.....	78	0.8	-10.2	72	1.0	-8.7	5	0.3	-26.1
25 - 35.....	664	7.1	-3.0	607	8.0	-3.7	57	3.2	4.7
35 - 45.....	566	6.1	1.1	512	6.8	1.7	54	3.1	-4.5
45 - 55.....	1 311	14.1	-4.6	1 033	13.7	-4.5	277	15.7	-5.1
55 - 65.....	3 220	34.6	4.1	2 489	33.0	4.7	730	41.3	2.0
65 - 75.....	2 430	26.1	1.9	1 962	26.0	1.4	468	26.5	4.4
75 und mehr.....	1 051	11.3	5.2	875	11.6	4.6	176	10.0	8.5
Alter der Ehefrau (von ... bis unter ... Jahren)									
unter 25.....	176	1.9	-8.8	161	2.1	-8.4	15	0.8	-12.5
25 - 35.....	738	7.9	-1.3	680	9.0	-1.8	58	3.3	4.1
35 - 45.....	628	6.7	0.2	556	7.4	0.4	72	4.1	-0.8
45 - 55.....	1 786	19.2	-3.0	1 409	18.7	-2.5	377	21.3	-4.9
55 - 65.....	3 243	34.8	5.3	2 517	33.3	5.7	726	41.1	3.9
65 - 75.....	2 115	22.7	0.2	1 703	22.6	-0.4	413	23.3	2.6
75 und mehr.....	632	6.8	8.7	525	6.9	7.7	108	6.1	14.0
Beteiligung der Ehepartner am Erwerbsleben									
beide erwerbstätig.....	2 534	27.2	-1.3	2 148	28.5	-1.4	386	21.8	-0.8
nur Ehemann erwerbstätig.....	1 305	14.0	-0.7	1 106	14.7	-0.6	198	11.2	-1.4
nur Ehefrau erwerbstätig.....	739	7.9	5.7	565	7.5	6.6	174	9.9	3.0
beide nicht erwerbstätig.....	4 741	50.9	3.0	3 731	49.4	2.9	1 010	57.1	3.3
Monatliches Familiennettoeinkommen (von ... bis unter ... DM)									
unter 1 000.....	84	0.9	13.1	75	1.0	12.1	9	0.5	22.7
1 000 - 1 800.....	517	5.5	3.0	431	5.7	3.8	86	4.9	-0.8
1 800 - 2 500.....	1 449	15.5	-4.2	1 055	14.0	-4.3	394	22.3	-3.8
2 500 - 3 000.....	1 351	14.5	1.2	952	12.6	0.8	399	22.6	2.3
3 000 - 4 000.....	2 306	24.7	1.8	1 765	23.4	1.0	541	30.6	4.4
4 000 - 5 000.....	1 404	15.1	2.0	1 226	16.2	1.8	178	10.0	3.3
5 000 - 6 000.....	741	7.9	0.7	677	9.0	-0.2	64	3.6	11.4
6 000 - 7 500.....	510	5.5	1.3	490	6.4	1.7	30	1.7	-5.0
7 500 und mehr.....	491	5.3	5.8	473	6.3	5.6	18	1.0	9.7
Sonstige 1).....	466	5.0	12.4	416	5.5	13.5	50	2.8	3.9
Überwiegender Lebensunterhalt der Bezugsperson									
Erwerbstätigkeit.....	3 685	39.5	-1.6	3 130	41.5	-1.5	555	31.4	-2.6
Arbeitslosengeld/-hilfe.....	404	4.3	16.5	260	3.4	10.1	144	8.1	30.0
Rente, Pension.....	4 836	51.9	4.0	3 836	50.8	3.1	999	56.5	7.8
Angehörige.....	134	1.4	-4.7	119	1.6	0.5	15	0.9	-31.9
Vermögen, Vermietung, Zinsen..	88	0.9	8.8	86	1.1	11.1	/	/	/
Sozialhilfe.....	59	0.6	16.5	55	0.7	15.8	/	/	/
Leistungen aus einer Pflege- versicherung.....	6	0.1	2.2	5	0.1	6.9	/	/	/
Sonstige Unterstützungen (z.B. BAföG).....	106	1.1	-34.3	59	0.8	-6.2	47	2.7	-52.2

*) Ergebnis des Mikrozensus.- Bevölkerung am Familienwohnsitz.
1) Familien, in denen mindestens eine Person in ihrer Haupt-

tätigkeit selbständig in der Landwirtschaft ist, kein
Einkommen sowie ohne Angabe.

STBA, FS1, R3, 1997

1 Zusammenfassende Übersicht
1.2 Strukturdaten im April 1997 über Familien *)

Gegenstand der Nachweisung	Deutschland		Früheres Bundesgebiet		Neue Länder und Berlin-Ost				
	insgesamt	Veränderung gegenüber April 1996	zusammen	Veränderung gegenüber April 1996	zusammen	Veränderung gegenüber April 1996			
							1 000	%	1 000
Ehepaare mit Kindern (ohne Altersbegrenzung)									
Zusammen.....	10 299	100	-1.0	8 383	100	-0.7	1 917	100	-2.5
Mit deutscher Bezugsperson....	9 074	88.1	-1.5	7 186	85.7	-1.1	1 888	98.5	-2.7
Mit ausländischer Bezugsperson	1 225	11.9	2.1	1 196	14.3	1.9	29	1.5	10.1
Alter des Ehemannes (von ... bis unter ... Jahren)									
unter 25.....	92	0.9	-2.8	85	1.0	0.8	8	0.4	-31.0
25 - 35.....	2 020	19.6	-5.3	1 645	19.6	-3.4	375	19.6	-12.7
35 - 45.....	3 687	35.8	-0.1	2 892	34.5	0.5	795	41.5	-2.3
45 - 55.....	2 715	26.4	0.0	2 231	26.6	-0.8	484	25.2	3.9
55 - 65.....	1 391	13.5	1.1	1 185	14.1	0.8	206	10.7	2.5
65 - 75.....	336	3.3	-2.2	293	3.5	-3.6	43	2.2	8.7
75 und mehr.....	58	0.6	7.4	52	0.6	7.2	6	0.3	8.7
Alter der Ehefrau (von ... bis unter ... Jahren)									
unter 25.....	254	2.5	-4.4	231	2.8	-2.6	23	1.2	-19.8
25 - 35.....	2 788	27.1	-4.7	2 256	26.9	-3.2	532	27.7	-10.6
35 - 45.....	3 911	38.0	0.5	3 088	36.8	0.7	823	43.0	-0.5
45 - 55.....	2 216	21.5	1.4	1 840	22.0	0.6	376	19.6	5.6
55 - 65.....	906	8.8	-1.1	775	9.3	-1.4	130	6.8	0.7
65 - 75.....	195	1.9	-2.0	166	2.0	-4.2	30	1.6	12.1
75 und mehr.....	29	0.3	23.7	26	0.3	28.7	/	/	/
Beteiligung der Ehepartner am Erwerbsleben									
beide erwerbstätig.....	5 231	50.8	-1.2	4 038	48.2	0.6	1 194	62.3	-6.8
nur Ehemann erwerbstätig.....	3 371	32.7	-3.1	2 992	35.7	-3.7	379	19.8	2.0
nur Ehefrau erwerbstätig.....	563	5.5	7.2	400	4.8	4.8	163	8.5	13.6
beide nicht erwerbstätig.....	1 134	11.0	2.4	952	11.4	1.7	182	9.5	6.3
Monatliches Familiennettoeinkom- men (von ... bis unter ... DM)									
unter 1 000.....	62	0.6	7.0	54	0.6	10.7	9	0.5	-11.0
1 000 - 1 800.....	227	2.2	0.3	187	2.2	1.7	40	2.1	-5.8
1 800 - 2 500.....	587	5.7	-3.5	441	5.3	-3.6	146	7.6	-2.9
2 500 - 3 000.....	762	7.4	-6.9	580	6.9	-6.9	181	9.5	-6.9
3 000 - 4 000.....	2 382	23.1	-2.2	1 852	22.1	-1.1	530	27.7	-6.0
4 000 - 5 000.....	2 176	21.1	-0.6	1 704	20.3	-0.6	472	24.6	-0.9
5 000 - 6 000.....	1 406	13.6	0.0	1 159	13.8	0.5	246	12.9	-2.1
6 000 - 7 500.....	1 129	11.0	0.3	982	11.7	-0.2	147	7.7	4.3
7 500 und mehr.....	1 031	10.0	1.0	955	11.4	0.7	76	4.0	4.3
Sonstige 1).....	538	5.2	3.4	470	5.6	2.5	68	3.6	9.7
Überwiegender Lebensunterhalt der Bezugsperson									
Erwerbstätigkeit.....	8 509	82.6	-2.1	6 950	82.9	-1.5	1 559	81.3	-5.0
Arbeitslosengeld/-hilfe.....	531	5.2	15.4	359	4.3	10.3	172	9.0	27.7
Rente, Pension.....	869	8.4	1.6	735	8.8	0.3	134	7.0	10.0
Angehörige.....	123	1.2	-2.8	107	1.3	-3.5	15	0.8	2.2
Vermögen, Vermietung, Zinsen..	31	0.3	-4.2	30	0.4	-2.5	/	/	/
Sozialhilfe.....	154	1.5	7.1	144	1.7	5.9	10	0.5	28.2
Leistungen aus einer Pflege- versicherung.....	/	/	/	/	/	/	/	/	/
Sonstige Unterstützungen (z.B. BAFöG).....	80	0.8	-14.8	55	0.7	8.8	25	1.3	-42.3
Zahl der ledigen Kinder in der Familie (ohne Altersbegrenzung)									
1 Kind.....	4 701	45.6	-1.4	3 749	44.7	-1.3	952	49.7	-1.8
2 Kinder.....	4 179	40.6	-0.8	3 382	40.3	-0.2	797	41.6	-3.3
3 Kinder.....	1 095	10.6	-0.4	958	11.4	-0.2	137	7.2	-1.4
4 Kinder.....	237	2.3	-1.4	215	2.6	-0.7	22	1.2	-8.0
5 und mehr Kinder.....	87	0.8	-3.7	79	0.9	-3.7	8	0.4	-4.0
Mit Kind(ern) im Alter von ... bis unter ... Jahren in der Familie									
unter 3.....	1 731	16.8	0.3	1 589	19.0	-0.3	143	7.4	7.9
3 - 6.....	1 836	17.8	-6.0	1 671	19.9	-3.9	166	8.6	-22.7
unter 6.....	3 026	29.4	-3.0	2 748	32.8	-2.0	278	14.5	-11.4
6 - 10.....	2 621	25.4	-1.7	2 138	25.5	0.3	483	25.2	-9.9
unter 10.....	4 705	45.7	-2.5	4 037	48.2	-1.0	668	34.8	-10.7
10 - 15.....	3 063	29.7	-0.8	2 374	28.3	-0.1	689	36.0	-3.2
unter 15.....	6 540	63.5	-1.5	5 408	64.5	-0.6	1 133	59.1	-5.4
15 - 18.....	2 094	20.3	3.9	1 609	19.2	4.2	484	25.3	3.0
unter 18.....	7 617	74.0	-0.7	6 226	74.3	0.1	1 391	72.6	-4.2
18 - 27.....	3 091	30.0	-1.3	2 438	29.1	-2.1	653	34.0	2.3
unter 27.....	9 582	93.0	-1.3	7 783	92.8	-0.8	1 799	93.9	-3.1
27 und älter.....	901	8.8	1.5	764	9.1	0.5	137	7.2	7.2

*) Ergebnis des Mikrozensus.- Bevölkerung am Familienwohnsitz.
1) Familien, in denen mindestens eine Person in ihrer Haupt-

tätigkeit selbständig in der Landwirtschaft ist, kein
Einkommen sowie ohne Angabe.

STBA, FS1, R3, 1997

1 Zusammenfassende Übersicht
1.2 Strukturdaten im April 1997 über Familien *)

Gegenstand der Nachweisung	Deutschland		Früheres Bundesgebiet		Neue Länder und Berlin-Ost				
	insgesamt	Veränderung gegenüber April 1996	zusammen	Veränderung gegenüber April 1996	zusammen	Veränderung gegenüber April 1996			
	1 000	%	1 000	%	1 000	%			
Alleinerziehende 1)									
Zusammen.....	2 797	100	0.9	2 049	100	1.2	748	100	-0.1
Deutsche.....	2 598	92.9	0.9	1 856	90.6	1.4	743	99.2	-0.2
Ausländer.....	199	7.1	0.2	193	9.4	-0.2	6	0.8	/
Männlich.....	509	18.2	3.2	403	19.7	4.3	105	14.1	-0.8
Weiblich.....	2 288	81.8	0.4	1 645	80.3	0.5	643	85.9	0.1
Alter (von ... bis unter ... Jahren)									
unter 25.....	132	4.7	3.3	89	4.3	4.4	43	5.8	1.2
25 - 35.....	701	25.1	0.2	448	21.9	3.3	253	33.8	-5.0
35 - 45.....	860	30.8	6.1	613	29.9	5.6	247	33.0	7.5
45 - 55.....	479	17.1	-2.4	388	18.9	-1.6	91	12.1	-5.8
55 - 65.....	309	11.0	-2.8	254	12.4	-3.2	55	7.4	-0.8
65 - 75.....	187	6.7	-5.5	151	7.4	-6.1	36	4.8	-3.0
75 und mehr.....	129	4.6	1.0	105	5.1	-0.7	24	3.2	9.7
Familienstand									
ledig.....	717	25.6	4.2	446	21.7	5.2	272	36.3	2.5
verheiratet getrenntlebend....	351	12.6	2.2	284	13.9	2.0	67	9.0	3.3
verwitwet.....	676	24.2	-4.4	547	26.7	-4.3	129	17.2	-4.7
geschieden.....	1 053	37.6	1.9	772	37.7	3.0	281	37.6	-1.0
Beteiligung am Erwerbsleben									
Erwerbstätige.....	1 614	57.7	1.3	1 172	57.2	2.4	442	59.1	-1.6
Erwerbslose.....	343	12.3	8.1	179	8.7	12.6	164	21.9	3.5
Nichterwerbspersonen.....	841	30.1	-2.4	698	34.1	-3.1	142	19.0	1.0
Monatliches Familiennettosinkom- men (von ... bis unter ... DM)									
unter 1 000.....	215	7.7	3.8	139	6.8	4.8	76	10.1	2.1
1 000 - 1 800.....	555	19.9	0.6	365	17.8	2.3	191	25.5	-2.5
1 800 - 2 500.....	635	22.7	3.7	434	21.2	3.8	201	26.8	3.4
2 500 - 3 000.....	343	12.3	-2.5	242	11.8	-0.3	101	13.5	-7.2
3 000 - 4 000.....	476	17.0	1.6	365	17.8	0.5	111	14.9	5.5
4 000 - 5 000.....	237	8.5	-5.1	201	9.8	-4.3	36	4.8	-9.0
5 000 - 6 000.....	110	3.9	-0.0	101	4.9	-0.9	9	1.2	10.5
6 000 - 7 500.....	65	2.3	2.9	61	3.0	3.0	/	/	/
7 500 und mehr.....	40	1.4	-8.2	38	1.9	-7.8	/	/	/
Sonstige 2).....	122	4.4	5.4	103	5.0	5.2	19	2.5	6.8
Überwiegender Lebensunterhalt									
Erwerbstätigkeit.....	1 481	53.0	0.8	1 064	52.0	2.1	417	55.7	-2.4
Arbeitslosengeld/-hilfe.....	252	9.0	9.5	110	5.4	18.6	142	18.9	3.3
Rente, Pension.....	542	19.4	-3.4	440	21.5	-4.2	102	13.6	0.3
Angehörige.....	169	5.8	5.6	154	7.5	7.1	10	1.3	-13.8
Vermögen, Vermietung, Zinsen..	12	0.4	-17.6	12	0.6	-17.3	/	/	/
Sozialhilfe.....	253	9.1	0.0	229	11.2	-0.3	24	3.2	3.9
Leistungen aus einer Pflege- versicherung.....	/	/	/	/	/	/	/	/	/
Sonstige Unterstützungen (z.B. BAFöG).....	91	3.3	4.9	37	1.8	-4.1	54	7.2	12.1
Zahl der ledigen Kinder in der Familie (ohne Altersbegrenzung)									
1 Kind.....	1 925	68.8	-0.0	1 411	68.9	-0.1	514	68.7	0.1
2 Kinder.....	679	24.3	1.6	491	23.9	2.4	188	25.1	-0.4
3 Kinder.....	147	5.3	7.4	113	5.5	10.6	35	4.6	-1.7
4 und mehr Kinder.....	46	1.6	10.7	34	1.7	13.4	12	1.6	3.7
Mit Kind(ern) im Alter von ... bis unter ... Jahren in der Familie									
unter 3.....	329	11.8	5.5	234	11.4	5.4	95	12.7	5.8
3 - 6.....	341	12.2	-5.9	254	12.4	-2.2	87	11.6	-15.3
unter 6.....	620	22.2	-0.9	450	22.0	0.7	170	22.7	-5.0
6 - 10.....	571	20.4	6.7	386	18.9	9.8	185	24.7	0.8
unter 10.....	1 068	38.2	2.2	748	36.5	4.3	319	42.7	-2.4
10 - 15.....	681	24.4	4.7	472	23.0	5.8	210	28.0	2.4
unter 15.....	1 555	55.6	2.9	1 081	52.8	4.1	474	63.3	0.1
15 - 18.....	441	15.8	6.4	308	15.0	6.7	133	17.8	5.6
unter 18.....	1 835	65.6	3.5	1 280	62.5	4.7	555	74.2	0.8
18 - 27.....	664	23.7	-2.3	510	24.9	-2.6	153	20.5	-1.4
unter 27.....	2 337	83.5	1.5	1 678	81.8	2.2	661	88.3	-0.2
27 und älter.....	499	17.8	-3.4	406	19.8	-3.9	92	12.4	-0.9

*) Ergebnis des Mikrozensus.- Bevölkerung am Familienwohnsitz.
1) Als Alleinerziehende zählen auch Väter und Mütter mit voll-
jährigen Kindern.- Einschl. der Alleinerziehenden, die Partner
in einer nichtehelichen Lebensgemeinschaft sind.

2) Familien, in denen mindestens eine Person in ihrer Haupt-
tätigkeit selbständig in der Landwirtschaft ist, kein
Einkommen sowie ohne Angabe.

1 Zusammenfassende Übersicht
1.3 Strukturdaten im April 1997 über Frauen im Alter von 15 Jahren und mehr *)

Gegenstand der Nachweisung	Deutschland		Früheres Bundesgebiet		Neue Länder und Berlin-Ost				
	insgesamt	Veränderung gegenüber April 1996	zusammen	Veränderung gegenüber April 1996	zusammen	Veränderung gegenüber April 1996			
	1 000	%	1 000	%	1 000	%			
Insgesamt									
Insgesamt.....	35 573	100	0.4	28 798	100	0.3	6 775	100	0.5
Deutsche.....	33 027	92.8	0.2	26 297	91.3	0.2	6 729	99.3	0.4
Ausländer.....	2 546	7.2	1.9	2 500	8.7	1.7	46	0.7	14.3
Alter (von ... bis unter ... Jahren)									
15 - 25.....	4 412	12.4	0.4	3 526	12.2	-0.2	886	13.1	2.7
25 - 35.....	6 209	17.5	-2.5	5 160	17.9	-2.0	1 049	15.5	-4.8
35 - 45.....	6 067	17.1	1.7	4 875	16.9	1.7	1 193	17.6	1.5
45 - 55.....	5 140	14.5	-0.7	4 186	14.5	-0.7	954	14.1	-1.0
55 - 65.....	5 701	16.0	3.0	4 531	15.7	3.1	1 170	17.3	2.3
65 - 75.....	4 465	12.6	-1.6	3 589	12.5	-2.0	876	12.9	-0.3
75 und mehr.....	3 579	10.1	3.4	2 932	10.2	3.1	647	9.6	5.0
Familienstand									
verheiratet zusammenlebend....	19 617	55.1	0.1	15 933	55.3	0.3	3 685	54.4	-0.5
alleinstehend/allein- erziehend 1).....	15 956	44.9	0.6	12 865	44.7	0.4	3 091	45.6	1.7
ledig.....	7 972	22.4	1.2	6 480	22.5	0.4	1 491	22.0	4.4
verheiratet getrenntlebend..	624	1.8	6.1	537	1.9	6.4	88	1.3	4.2
verwitwet.....	5 136	14.4	-1.3	4 162	14.5	-1.3	974	14.4	-1.4
geschieden.....	2 223	6.3	1.9	1 686	5.9	2.5	538	7.9	-0.1
Stellung im Beruf									
Erwerbspersonen.....	17 478	49.1	1.3	13 587	47.2	1.5	3 891	57.4	0.5
Erwerbstätige.....	15 360	43.2	-0.0	12 362	42.9	0.3	2 998	44.3	-1.3
Selbständige.....	969	2.7	5.0	811	2.8	4.3	158	2.3	8.6
Mithelfende Familien- angehörige.....	279	0.8	-9.1	268	0.9	-9.6	11	0.2	5.8
Beamtinnen.....	727	2.0	4.4	662	2.3	2.8	65	1.0	23.2
Angestellte.....	9 687	27.2	-0.4	7 694	26.7	0.3	1 994	29.4	-3.1
Arbeiterinnen.....	3 698	10.4	-0.2	2 928	10.2	-0.2	771	11.4	-0.4
Erwerbslose.....	2 118	6.0	11.9	1 225	4.3	15.3	893	13.2	7.4
Nichterwerbspersonen.....	18 095	50.9	-0.5	15 211	52.8	-0.7	2 884	42.6	0.5
Monatliches Nettoeinkommen (von ... bis unter ... DM)									
unter 1 000.....	8 761	24.6	2.8	6 989	24.3	2.7	1 772	26.2	3.2
1 000 - 1 800.....	8 540	24.0	-1.8	6 061	21.0	-1.4	2 479	36.6	-2.6
1 800 - 2 500.....	6 068	17.1	-0.3	4 753	16.5	-0.5	1 315	19.4	0.2
2 500 - 3 000.....	1 904	5.4	3.1	1 590	5.5	2.9	314	4.6	4.1
3 000 - 4 000.....	1 415	4.0	3.5	1 226	4.3	2.8	189	2.8	8.0
4 000 - 5 000.....	471	1.3	3.1	429	1.5	2.2	42	0.6	12.9
5 000 - 6 000.....	173	0.5	11.5	161	0.6	10.8	12	0.2	22.9
6 000 - 7 500.....	81	0.2	2.4	76	0.3	2.3	/	/	/
7 500 und mehr.....	78	0.2	4.7	74	0.3	4.9	/	/	/
Sonstige 2).....	8 082	22.7	-1.0	7 438	25.8	-1.2	644	9.5	1.4
Überwiegender Lebensunterhalt									
Erwerbstätigkeit.....	13 616	38.3	-1.2	10 772	37.4	-0.9	2 844	42.0	-2.3
Arbeitslosengeld/-hilfe.....	1 407	4.0	12.4	666	2.3	14.3	741	10.9	10.8
Rente, Pension.....	9 285	26.1	0.9	7 042	24.5	0.5	2 243	33.1	2.3
Angehörige.....	9 875	27.8	1.3	9 247	32.1	1.2	628	9.3	3.4
Vermögen, Vermietung, Zinsen..	171	0.5	-3.1	166	0.6	-2.6	6	0.1	-16.4
Sozialhilfe.....	670	1.9	4.3	616	2.1	3.8	54	0.8	9.6
Leistungen aus einer Pflege- versicherung.....	46	0.1	-2.8	38	0.1	1.2	7	0.1	-19.6
Sonstige Unterstützungen (z.B. BAföG).....	503	1.4	-16.3	251	0.9	-17.5	252	3.7	-15.1
Zahl der ledigen Kinder in der Familie (ohne Altersbegrenzung)									
Ohne Kinder.....	22 991	64.6	1.0	18 775	65.2	0.8	4 216	62.2	2.0
Mit Kindern.....	12 582	35.4	-0.8	10 023	34.8	-0.5	2 559	37.8	-1.9
1 Kind.....	6 245	17.6	-1.3	4 860	16.9	-1.2	1 385	20.4	-1.3
2 Kinder.....	4 751	13.4	-0.5	3 787	13.2	0.0	964	14.2	-2.6
3 Kinder.....	1 221	3.4	0.4	1 052	3.7	0.7	169	2.5	-1.4
4 Kinder.....	268	0.8	0.5	237	0.8	1.2	31	0.5	-4.7
5 und mehr Kinder.....	97	0.3	-4.3	86	0.3	-4.5	11	0.2	-2.5
Zahl der ledigen Kinder in der Familie (unter 18 Jahre)									
Ohne Kinder.....	26 433	74.3	0.5	21 528	74.8	0.2	4 905	72.4	1.9
Mit Kindern.....	9 140	25.7	-0.2	7 270	25.2	0.6	1 871	27.6	-2.9
1 Kind.....	4 568	12.8	0.7	3 507	12.2	0.9	1 061	15.7	0.1
2 Kinder.....	3 473	9.8	-1.1	2 802	9.7	0.4	672	9.9	-6.7
3 Kinder.....	855	2.4	-0.7	744	2.6	0.2	110	1.6	-6.5
4 Kinder.....	177	0.5	-0.7	157	0.5	-0.5	20	0.3	-2.8
5 und mehr Kinder.....	68	0.2	-0.1	59	0.2	0.7	8	0.1	-5.4

*) Ergebnis des Mikrozensus.- Bevölkerung am Familienwohnsitz.
1) Als alleinerziehende Frauen zählen auch Mütter mit volljährigen Kindern.
2) Selbständige Landwirtinnen, ohne Angabe bzw. kein Einkommen.

1 Zusammenfassende Übersicht
1.3 Strukturdaten im April 1997 über Frauen im Alter von 15 Jahren und mehr *)

Gegenstand der Nachweisung	Deutschland		Früheres Bundesgebiet		Neue Länder und Berlin-Ost				
	insgesamt	Veränderung gegenüber April 1996	zusammen	Veränderung gegenüber April 1996	zusammen	Veränderung gegenüber April 1996			
	1 000	%	1 000	%	1 000	%			
ohne im Haushalt lebende ledige Kinder									
Zusammen.....	22 991	100	1.0	18 775	100	0.8	4 216	100	2.0
Deutsche.....	21 800	94.8	1.0	17 606	93.8	0.8	4 195	99.5	1.9
Ausländer.....	1 190	5.2	1.6	1 169	6.2	1.3	21	0.5	16.2
Alter (von ... bis unter ... Jahren)									
unter 25.....	4 055	17.6	0.8	3 228	17.2	-0.0	827	19.6	4.0
25 - 35.....	2 808	12.2	-0.6	2 517	13.4	-1.5	291	6.9	7.6
35 - 45.....	1 441	6.3	2.8	1 283	6.8	2.8	158	3.7	3.3
45 - 55.....	2 563	11.1	-2.3	2 056	10.9	-1.7	507	12.0	-4.6
55 - 65.....	4 564	19.8	4.2	3 569	19.0	4.7	995	23.6	2.7
65 - 75.....	4 118	17.9	-1.5	3 303	17.6	-1.7	815	19.3	-0.7
75 und mehr.....	3 444	15.0	3.4	2 820	15.0	3.1	624	14.8	4.9
Familienstand									
verheiratet zusammenlebend....	9 318	40.5	1.5	7 550	40.2	1.4	1 768	41.9	1.8
alleinstehend.....	13 673	59.5	0.7	11 225	59.8	0.4	2 448	58.1	2.2
ledig.....	7 384	32.1	1.0	6 130	32.6	0.3	1 254	29.8	5.0
verheiratet getrenntlebend..	347	1.5	8.2	315	1.7	9.5	33	0.8	-2.6
verwitwet.....	4 589	20.0	-0.9	3 721	19.8	-0.8	868	20.6	-1.2
geschieden.....	1 353	5.9	2.5	1 060	5.6	2.9	293	7.0	1.0
Stellung im Beruf									
Erwerbspersonen.....	9 407	40.9	1.6	7 733	41.2	1.1	1 674	39.7	4.5
Erwerbstätige.....	8 295	36.1	0.3	7 023	37.4	-0.1	1 272	30.2	2.5
Selbständige.....	471	2.1	6.1	415	2.2	5.6	57	1.3	9.6
Mithelfende Familien- angehörige.....	102	0.4	-8.2	96	0.5	-9.6	6	0.1	/
Beamtinnen.....	379	1.6	4.5	354	1.9	3.8	26	0.6	15.0
Angestellte.....	5 517	24.0	-0.2	4 682	24.9	-0.3	835	19.8	0.6
Arbeiterinnen.....	1 825	7.9	-0.2	1 476	7.9	-1.4	348	8.3	5.2
Erwerbslose.....	1 112	4.8	13.3	710	3.8	14.5	402	9.5	11.1
Nichterwerbspersonen.....	13 584	59.1	0.6	11 042	58.8	0.6	2 542	60.3	0.4
Monatliches Nettoeinkommen (von ... bis unter ... DM)									
unter 1 000.....	5 199	22.6	2.6	4 051	21.6	1.7	1 147	27.2	6.1
1 000 - 1 800.....	5 956	25.9	-1.3	4 322	23.0	-1.0	1 634	38.8	-2.0
1 800 - 2 500.....	4 421	19.2	-0.3	3 683	19.6	-0.9	738	17.5	2.8
2 500 - 3 000.....	1 323	5.8	3.9	1 199	6.4	3.3	124	2.9	10.4
3 000 - 4 000.....	939	4.1	2.2	877	4.7	1.4	61	1.5	15.1
4 000 - 5 000.....	317	1.4	5.1	303	1.6	4.2	14	0.3	25.9
5 000 - 6 000.....	107	0.5	10.6	103	0.5	8.8	/	/	/
6 000 - 7 500.....	50	0.2	7.8	48	0.3	7.2	/	/	/
7 500 und mehr.....	45	0.2	3.5	44	0.2	3.7	/	/	/
Sonstige 1).....	4 635	20.2	1.9	4 145	22.1	2.0	490	11.6	1.2
Überwiegender Lebensunterhalt									
Erwerbstätigkeit.....	7 598	33.0	-0.6	6 402	34.1	-1.0	1 196	28.4	1.2
Arbeitslosengeld/-hilfe.....	752	3.3	12.0	423	2.3	10.4	329	7.8	14.3
Rente, Pension.....	8 505	37.0	1.4	6 483	34.4	1.1	2 042	48.4	2.2
Angehörige.....	5 424	23.6	2.8	4 910	26.2	2.5	514	12.2	5.6
Vermögen, Vermietung, Zinsen..	141	0.6	-2.5	137	0.7	-2.2	/	/	/
Sozialhilfe.....	281	1.2	7.2	261	1.4	6.1	19	0.5	23.6
Leistungen aus einer Pflege- versicherung.....	37	0.2	1.2	32	0.2	5.1	/	/	/
Sonstige Unterstützungen (z.B. BAFÖG).....	253	1.1	-24.1	147	0.8	-18.7	106	2.5	-30.5

*) Ergebnis des Mikrozensus.- Bevölkerung am Familienwohnsitz.
1) Selbständige Landwirtinnen, ohne Angabe bzw. kein Einkommen.

1 Zusammenfassende Übersicht

1.3 Strukturdaten im April 1997 über Frauen im Alter von 15 Jahren und mehr *)

Gegenstand der Nachweisung	Deutschland		Früheres Bundesgebiet		Neue Länder und Berlin-Ost				
	insgesamt	Veränderung gegenüber April 1996	zusammen	Veränderung gegenüber April 1996	zusammen	Veränderung gegenüber April 1996			
	1 000	%	1 000	%	1 000	%			
mit Kindern									
Zusammen.....	12 582	100	-0.8	10 023	100	-0.5	2 559	100	-1.9
Deutsche.....	11 226	89.2	-1.1	8 692	86.7	-0.9	2 534	99.0	-2.0
Ausländer.....	1 356	10.8	2.1	1 331	13.3	1.9	25	1.0	12.8
Alter (von ... bis unter ... Jahren)									
unter 25.....	357	2.8	-3.7	298	3.0	-1.8	59	2.3	-12.6
25 - 35.....	3 401	27.0	-4.0	2 643	26.4	-2.5	758	29.6	-8.8
35 - 45.....	4 627	36.8	1.3	3 592	35.8	1.3	1 035	40.4	1.2
45 - 55.....	2 577	20.5	0.9	2 131	21.3	0.3	447	17.5	3.5
55 - 65.....	1 137	9.0	-1.8	962	9.6	-2.1	176	6.9	0.3
65 - 75.....	347	2.8	-3.5	286	2.9	-5.2	62	2.4	5.2
75 und mehr.....	135	1.1	3.9	112	1.1	3.1	23	0.9	7.6
Familienstand									
verheiratet zusammenlebend....	10 299	81.9	-1.0	8 383	83.6	-0.7	1 917	74.9	-2.5
alleinerziehend 1).....	2 283	18.1	0.3	1 640	16.4	0.4	643	25.1	0.1
ledig.....	588	4.7	2.7	351	3.5	3.6	237	9.3	1.3
verheiratet getrenntlebend..	277	2.2	3.5	222	2.2	2.3	55	2.2	8.6
verwitwet.....	548	4.4	-4.6	441	4.4	-4.9	106	4.1	-3.3
geschieden.....	871	6.9	1.0	626	6.2	2.0	244	9.6	-1.3
Stellung im Beruf									
Erwerbspersonen.....	8 071	64.1	0.9	5 854	58.4	2.1	2 217	86.6	-2.2
Erwerbstätige.....	7 065	56.2	-0.3	5 339	53.3	0.9	1 727	67.5	-4.0
Selbständige.....	497	4.0	4.0	396	4.0	3.0	101	4.0	8.1
Mithelfende Familien- angehörige.....	177	1.4	-9.7	172	1.7	-9.6	/	/	/
Beamtinnen.....	348	2.8	4.2	308	3.1	1.7	40	1.6	29.2
Angestellte.....	4 170	33.1	-0.8	3 012	30.0	1.2	1 158	45.3	-5.6
Arbeiterinnen.....	1 874	14.9	-0.3	1 451	14.5	1.0	423	16.5	-4.5
Erwerbslose.....	1 006	8.0	10.3	515	5.1	16.4	491	19.2	4.6
Nichterwerbspersonen.....	4 511	35.9	-3.7	4 169	41.6	-4.0	342	13.4	0.6
Monatliches Nettosinkommen (von ... bis unter ... DM)									
unter 1 000.....	3 562	28.3	3.1	2 938	29.3	4.2	625	24.4	-1.6
1 000 - 1 800.....	2 584	20.5	-2.9	1 739	17.4	-2.4	845	33.0	-3.8
1 800 - 2 500.....	1 647	13.1	-0.3	1 070	10.7	1.1	577	22.5	-2.9
2 500 - 3 000.....	582	4.6	1.4	391	3.9	1.9	190	7.4	0.3
3 000 - 4 000.....	477	3.8	6.1	349	3.5	6.5	128	5.0	4.9
4 000 - 5 000.....	154	1.2	-0.8	126	1.3	-2.4	28	1.1	7.2
5 000 - 6 000.....	66	0.5	13.2	58	0.6	14.4	8	0.3	4.7
6 000 - 7 500.....	31	0.2	-5.3	28	0.3	-5.2	/	/	/
7 500 und mehr.....	33	0.3	6.3	30	0.3	6.7	/	/	/
Sonstige 2).....	3 447	27.4	-4.7	3 293	32.9	-5.0	154	6.0	2.2
Überwiegender Lebensunterhalt									
Erwerbstätigkeit.....	6 018	47.8	-1.9	4 370	43.6	-0.8	1 648	64.4	-4.7
Arbeitslosengeld/-hilfe.....	655	5.2	12.9	243	2.4	21.8	413	16.1	8.2
Rente, Pension.....	780	6.2	-3.5	580	5.8	-5.5	200	7.8	2.7
Angehörige.....	4 451	35.4	-0.5	4 336	43.3	-0.3	114	4.5	-5.1
Vermögen, Vermietung, Zinsen..	30	0.2	-5.7	29	0.3	-4.3	/	/	/
Sozialhilfe.....	389	3.1	2.2	354	3.5	2.2	35	1.4	3.1
Leistungen aus einer Pflege- versicherung.....	9	0.1	-16.4	7	0.1	-14.0	/	/	/
Sonstige Unterstützungen (z.B. BAFöG).....	250	2.0	-6.5	104	1.0	-15.6	145	5.7	1.3
Mit Kind(ern) im Alter von ... bis unter ... Jahren in der Familie									
unter 3.....	1 995	15.9	0.8	1 774	17.7	0.0	221	8.7	7.4
3 - 6.....	2 128	16.9	-6.1	1 888	18.8	-3.8	240	9.4	-21.3
unter 6.....	3 541	28.1	-2.9	3 119	31.1	-1.9	422	16.5	-9.8
6 - 10.....	3 115	24.8	-0.5	2 467	24.6	1.5	648	25.3	-7.4
unter 10.....	5 606	44.6	-1.9	4 660	46.5	-0.5	945	36.9	-8.5
10 - 15.....	3 642	28.9	0.0	2 768	27.6	0.6	876	34.2	-1.9
unter 15.....	7 848	62.4	-0.9	6 302	62.9	-0.1	1 546	60.4	-4.0
15 - 18.....	2 450	19.5	4.1	1 851	18.5	4.2	599	23.4	3.6
unter 18.....	9 140	72.6	-0.2	7 270	72.5	0.6	1 871	73.1	-2.9
18 - 27.....	3 610	28.7	-1.4	2 827	28.2	-2.3	783	30.6	2.0
unter 27.....	11 488	91.3	-0.9	9 122	91.0	-0.5	2 367	92.5	-2.4
27 und älter.....	1 308	10.4	-0.3	1 092	10.9	-1.1	216	8.4	4.0

*) Ergebnis des Mikrozensus.- Bevölkerung am Familienwohnsitz.
1) Als alleinerziehende Frauen zählen auch Mütter mit volljährigen Kindern.
2) Selbständige Landwirtinnen, ohne Angabe bzw. kein Einkommen.

1 Zusammenfassende Übersicht
1.4 Strukturdaten im April 1997 über ledige Kinder in Familien *)

Gegenstand der Nachweisung	Deutschland		Früheres Bundesgebiet		Neue Länder und Berlin-Ost				
	insgesamt	Veränderung gegenüber April 1996	zusammen	Veränderung gegenüber April 1996	zusammen	Veränderung gegenüber April 1996			
	1 000	%	1 000	%	1 000	%			
Kinder insgesamt (ohne Altersbegrenzung)									
Insgesamt.....	21 709	100	-0.4	17 571	100	-0.0	4 137	100	-2.1
Deutsche.....	19 269	88.8	-0.7	15 164	86.3	-0.2	4 105	99.2	-2.2
Ausländer.....	2 440	11.2	1.3	2 407	13.7	1.1	33	0.8	16.9
Männlich.....	11 798	54.3	-1.1	9 530	54.2	-0.7	2 268	54.8	-2.8
Weiblich.....	9 910	45.7	0.3	8 041	45.8	0.7	1 869	45.2	-1.2
bei Ehepaaren lebend.....	17 784	81.9	-0.9	14 691	83.6	-0.5	3 092	74.7	-2.8
bei Alleinerziehenden lebend..	3 925	18.1	1.8	2 880	16.4	2.6	1 045	25.3	-0.1
bei alleinerziehenden Frauen lebend.....	3 251	15.0	1.5	2 340	13.3	2.0	911	22.0	0.3
Zahl der Geschwister									
0 (Einzelkinder).....	6 626	30.5	-1.0	5 160	29.4	-0.9	1 466	35.4	-1.2
1.....	9 715	44.8	-0.4	7 745	44.1	0.2	1 970	47.6	-2.8
2.....	3 726	17.2	0.5	3 211	18.3	0.8	515	12.5	-1.5
3.....	1 089	5.0	0.7	965	5.5	1.5	123	3.0	-5.6
4 und mehr.....	553	2.5	-2.3	491	2.8	-2.6	63	1.5	0.6
Gegenwärtiger Besuch von:									
nur Kindergarten/-krippe/-hort	2 497	11.5	0.6	2 077	11.8	4.9	420	10.1	-16.3
Kinderhort und Klassen-									
stufe 1 - 4.....	519	2.4	-23.2	185	1.1	-37.2	335	8.1	-12.3
nur Klassenstufe 1 - 4.....	3 303	15.2	2.3	2 846	16.2	3.1	458	11.1	-2.7
Klassenstufe 5 - 10.....	5 415	24.9	3.2	4 143	23.6	3.7	1 271	30.7	1.5
Klassenstufe 11 - 13.....	1 119	5.2	2.8	894	5.1	2.8	226	5.5	2.9
Berufliche Schule.....	1 663	7.7	2.2	1 255	7.1	1.4	409	9.9	4.8
Fachhochschule.....	274	1.3	1.2	226	1.3	0.2	47	1.1	6.2
Hochschule.....	615	2.8	1.2	527	3.0	0.2	88	2.1	7.4
Beteiligung am Erwerbsleben									
Erwerbstätige.....	4 184	19.3	-1.4	3 321	18.9	-2.1	863	20.9	1.2
Auszubildende.....	1 210	5.6	1.4	854	4.9	-1.1	357	8.6	8.1
Erwerbslose.....	538	2.5	12.1	395	2.2	11.7	143	3.5	13.1
Nichterwerbspersonen.....	16 987	78.2	-0.5	13 855	78.8	0.2	3 131	75.7	-3.5
Kinder im Alter von unter 3 Jahren									
Zusammen.....	2 250	100	1.3	1 997	100	0.4	253	100	8.8
Deutsche.....	1 918	85.3	1.5	1 672	83.7	0.5	246	97.3	8.7
Ausländer.....	332	14.7	0.4	325	16.3	0.2	7	2.7	11.9
Männlich.....	1 143	50.8	1.3	1 018	51.0	0.5	125	49.4	8.1
Weiblich.....	1 107	49.2	1.4	979	49.0	0.4	128	50.6	9.4
bei Ehepaaren lebend.....	1 900	84.4	0.4	1 748	87.5	-0.3	152	60.2	9.3
bei Alleinerziehenden lebend..	350	15.6	6.4	249	12.5	5.8	101	39.8	7.9
bei alleinerziehenden Frauen lebend.....	281	12.5	4.9	198	9.9	3.8	84	33.1	7.8
Zahl der Geschwister 1)									
0 (Einzelkinder).....	937	41.6	1.5	823	41.2	0.4	114	45.0	9.7
1.....	887	39.4	1.4	793	39.7	0.7	93	36.9	7.7
2.....	294	13.1	1.4	265	13.3	0.2	29	11.6	14.1
3.....	86	3.8	0.7	76	3.8	1.1	10	4.0	-2.3
4 und mehr.....	47	2.1	-3.6	40	2.0	-4.6	6	2.4	3.4
Gegenwärtiger Besuch von:									
nur Kindergarten/-krippe/-hort	164	7.3	-1.3	85	4.3	-4.2	79	31.2	2.1
Kinder im Alter von 3 bis unter 6 Jahren									
Zusammen.....	2 375	100	-6.4	2 110	100	-4.2	265	100	-20.9
Deutsche.....	2 032	85.6	-7.0	1 774	84.1	-4.4	258	97.3	-21.8
Ausländer.....	343	14.4	-2.4	336	15.9	-2.9	7	2.7	29.4
Männlich.....	1 214	51.1	-7.3	1 075	50.9	-5.0	139	52.5	-21.6
Weiblich.....	1 161	48.9	-5.4	1 035	49.1	-3.3	126	47.5	-20.1
bei Ehepaaren lebend.....	2 014	84.8	-6.4	1 840	87.2	-4.5	175	66.0	-23.0
bei Alleinerziehenden lebend..	360	15.2	-6.1	271	12.8	-2.1	90	34.0	-16.5
bei alleinerziehenden Frauen lebend.....	311	13.1	-7.2	233	11.1	-2.3	78	29.3	-19.2
Zahl der Geschwister 1)									
0 (Einzelkinder).....	590	24.8	-7.5	491	23.3	-3.5	99	37.3	-23.3
1.....	1 177	49.5	-6.3	1 063	50.4	-4.5	114	43.0	-20.2
2.....	427	18.0	-5.9	392	18.6	-4.5	34	12.9	-19.6
3.....	117	4.9	-2.2	106	5.0	-0.9	11	4.1	-13.2
4 und mehr.....	65	2.7	-8.0	58	2.7	-7.1	7	2.7	-14.5
Gegenwärtiger Besuch von:									
nur Kindergarten/-krippe/-hort	1 670	70.3	-1.3	1 447	68.6	3.2	223	84.2	-23.0
Kinderhort und Klassen-									
stufe 1 - 4.....	/	/	/	/	/	/	/	/	/
nur Klassenstufe 1 - 4.....	16	0.7	-7.0	16	0.7	-3.3	/	/	/

*) Ergebnis des Mikrozensus.- Bevölkerung am Familienwohnsitz.
1) Alle Geschwister (nicht nur dieser Altersgruppe).

STBA, F 01, R3, 1997

1 Zusammenfassende Übersicht
1.4 Strukturdaten im April 1997 über ledige Kinder in Familien *)

Gegenstand der Nachweisung	Deutschland		Früheres Bundesgebiet		Neue Länder und Berlin-Ost				
	insgesamt	Veränderung gegenüber April 1996	zusammen	Veränderung gegenüber April 1996	zusammen	Veränderung gegenüber April 1996			
	1 000	%	1 000	%	1 000	%			
Kinder im Alter von 6 bis unter 10 Jahren									
Zusammen.....	3 685	100	-0.3	2 954	100	1.8	731	100	-8.1
Deutsche.....	3 253	88.3	-0.8	2 528	85.6	1.5	725	99.2	-8.1
Ausländer.....	432	11.7	3.7	426	14.4	3.7	6	0.8	2.1
Männlich.....	1 864	50.6	-1.7	1 490	50.4	0.2	373	51.1	-8.5
Weiblich.....	1 822	49.4	1.2	1 464	49.6	3.6	358	48.9	-7.6
bei Ehepaaren lebend.....	3 049	82.7	-1.8	2 518	85.2	0.4	531	72.6	-11.0
bei Alleinerziehenden lebend..	637	17.3	7.6	437	14.8	11.1	200	27.4	0.6
bei alleinerziehenden Frauen lebend.....	555	15.1	7.7	375	12.7	11.0	180	24.6	1.4
Zahl der Geschwister 1)									
0 (Einzelkinder).....	723	19.6	1.9	501	16.9	4.1	222	30.4	-2.7
1.....	1 832	49.7	-1.2	1 464	49.5	1.5	368	50.4	-10.7
2.....	780	21.2	-0.1	678	23.0	1.5	101	13.9	-9.7
3.....	230	6.2	-0.7	205	6.9	0.7	25	3.5	-10.8
4 und mehr.....	121	3.3	0.5	107	3.6	0.4	14	1.9	1.3
Gegenwärtiger Besuch von:									
nur Kindergarten/-krippe/-hort Kinderhort und Klassen- stufe 1 - 4.....	663	18.0	6.3	545	18.4	11.5	118	16.1	-12.4
nur Klassenstufe 1 - 4.....	435	11.8	-20.2	150	5.1	-33.5	286	39.1	-10.9
nur Klassenstufe 1 - 4.....	2 459	66.7	2.9	2 155	73.0	3.9	303	41.5	-3.4
Klassenstufe 5 - 10.....	44	1.2	6.8	37	1.2	7.4	7	1.0	3.6
Kinder im Alter von 10 bis unter 15 Jahren									
Zusammen.....	4 519	100	0.3	3 466	100	1.1	1 053	100	-2.3
Deutsche.....	4 039	89.4	0.3	2 993	86.3	1.2	1 046	99.4	-2.3
Ausländer.....	480	10.6	-0.2	473	13.7	-0.2	6	0.6	-0.6
Männlich.....	2 314	51.2	0.5	1 781	51.4	1.7	533	50.6	-3.3
Weiblich.....	2 205	48.8	-0.0	1 685	48.6	0.4	520	49.4	-1.2
bei Ehepaaren lebend.....	3 728	82.5	-0.6	2 916	84.1	0.2	812	77.1	-3.4
bei Alleinerziehenden lebend..	791	17.5	4.5	550	15.9	5.9	241	22.9	1.6
bei alleinerziehenden Frauen lebend.....	673	14.9	4.5	457	13.2	5.5	216	20.5	2.6
Zahl der Geschwister 1)									
0 (Einzelkinder).....	862	19.1	-0.3	613	17.7	-1.4	248	23.6	2.3
1.....	2 237	49.5	-0.3	1 647	47.5	1.2	590	56.1	-4.4
2.....	967	21.4	1.7	809	23.3	2.3	158	15.0	-1.3
3.....	300	6.6	1.3	262	7.6	2.0	37	3.5	-3.1
4 und mehr.....	153	3.4	1.4	135	3.9	1.4	19	1.8	1.6
Gegenwärtiger Besuch von:									
Klassenstufe 1 - 4.....	908	20.1	-3.8	706	20.4	-3.0	202	19.2	-6.4
Klassenstufe 5 - 10.....	3 608	79.8	1.7	2 757	79.6	2.7	851	80.8	-1.2
Kinder im Alter von 15 bis unter 18 Jahren									
Zusammen.....	2 750	100	4.1	2 098	100	4.6	652	100	2.5
Deutsche.....	2 432	88.4	4.3	1 783	85.0	5.0	649	99.6	2.3
Ausländer.....	318	11.6	2.7	315	15.0	2.3	/	/	/
Männlich.....	1 401	51.0	3.6	1 065	50.8	4.0	336	51.6	2.7
Weiblich.....	1 348	49.0	4.5	1 033	49.2	5.2	316	48.4	2.2
bei Ehepaaren lebend.....	2 277	82.8	3.7	1 767	84.2	4.2	510	78.3	1.8
bei Alleinerziehenden lebend..	473	17.2	6.0	331	15.8	6.5	142	21.7	4.7
bei alleinerziehenden Frauen lebend.....	382	13.9	4.3	260	12.4	3.8	123	18.8	5.3
Zahl der Geschwister 1)									
0 (Einzelkinder).....	685	24.9	4.4	494	23.5	5.1	192	29.4	2.7
1.....	1 310	47.7	4.3	968	46.1	4.9	343	52.6	2.6
2.....	510	18.6	3.0	421	20.1	2.9	90	13.7	3.3
3.....	158	5.8	4.3	140	6.7	6.2	18	2.8	-8.3
4 und mehr.....	85	3.1	4.7	76	3.6	4.3	10	1.5	7.8
Gegenwärtiger Besuch von:									
Klassenstufe 5 - 10.....	1 709	62.1	6.6	1 300	62.0	6.3	409	62.7	7.7
Klassenstufe 11 - 13.....	525	19.1	1.5	404	19.3	4.1	121	18.5	-6.4
Berufliche Schule.....	492	17.9	-1.2	372	17.7	-0.3	121	18.5	-3.7
Fachhochschule.....	16	0.6	10.9	14	0.7	12.7	/	/	/
Beteiligung am Erwerbsleben									
Erwerbstätige.....	376	13.7	3.6	269	12.8	4.6	107	16.4	1.3
Auszubildende.....	312	11.3	-2.7	212	10.1	-3.1	100	15.3	-1.9

*) Ergebnis des Mikrozensus.- Bevölkerung am Familienwohnsitz.
1) Alle Geschwister (nicht nur dieser Altersgruppe).

STBA, FS1, R3, 1997

1 Zusammenfassende Übersicht
1.4 Strukturdaten im April 1997 über ledige Kinder in Familien *)

Gegenstand der Nachweisung	Deutschland		Früheres Bundesgebiet		Neue Länder und Berlin-Ost				
	insgesamt	Veränderung gegenüber April 1996	zusammen	Veränderung gegenüber April 1996	zusammen	Veränderung gegenüber April 1996			
	1 000	%	1 000	%	1 000	%			
Kinder im Alter von 18 bis unter 27 Jahren									
Zusammen.....	4 587	100	-1.4	3 651	100	-2.4	936	100	2.7
Deutsche.....	4 106	89.5	-1.7	3 173	86.9	-2.9	933	99.7	2.6
Ausländer.....	481	10.5	1.3	478	13.1	1.1	/	/	/
Männlich.....	2 713	59.1	-2.7	2 151	58.9	-3.3	562	60.1	-0.1
Weiblich.....	1 874	40.9	0.5	1 500	41.1	-1.0	374	39.9	7.1
bei Ehepaaren lebend.....	3 823	83.4	-1.3	3 058	83.8	-2.5	765	81.8	3.7
bei Alleinerziehenden lebend..	764	16.6	-1.9	593	16.2	-2.0	171	18.2	-1.7
bei alleinerziehenden Frauen lebend.....	599	13.1	-1.3	454	12.4	-1.9	146	15.6	0.7
Zahl der Geschwister 1)									
0 (Einzelkinder).....	1 760	38.4	-4.0	1 359	37.2	-4.5	401	42.9	-2.2
1.....	1 914	41.7	0.3	1 499	41.1	-1.2	415	44.3	6.5
2.....	659	14.4	2.2	564	15.5	0.9	94	10.1	10.8
3.....	180	3.9	0.8	161	4.4	1.4	19	2.0	-3.6
4 und mehr.....	74	1.6	-15.8	67	1.8	-16.8	7	0.7	-4.4
Gegenwärtiger Besuch von:									
Klassenstufe 5 - 10.....	53	1.2	-6.8	48	1.3	-6.0	/	/	/
Klassenstufe 11 - 13.....	593	12.9	4.3	489	13.4	2.1	105	11.2	16.1
Berufliche Schule.....	1 143	24.9	3.8	856	23.5	2.1	287	30.6	9.2
Fachhochschule.....	225	4.9	2.1	181	5.0	1.6	43	4.6	4.0
Hochschule.....	511	11.1	1.5	428	11.7	0.1	83	8.8	9.8
Beteiligung am Erwerbsleben									
Erwerbstätige.....	2 679	58.4	-2.5	2 088	57.2	-3.3	591	63.2	0.5
Auszubildende.....	888	19.4	3.0	632	17.3	-0.5	257	27.4	12.9
Erwerbslose.....	319	6.9	10.8	233	6.4	9.3	86	9.2	15.1
Nichterwerbspersonen.....	1 589	34.6	-1.8	1 330	36.4	-2.8	259	27.7	4.0
Kinder im Alter von 27 und mehr Jahren									
Zusammen.....	1 544	100	-0.4	1 296	100	-1.3	248	100	4.4
Deutsche.....	1 489	96.5	-1.1	1 241	95.8	-2.1	247	99.9	4.3
Ausländer.....	55	3.5	20.4	54	4.2	19.8	/	/	/
Männlich.....	1 150	74.5	-0.2	950	73.3	-1.1	200	80.6	4.1
Weiblich.....	394	25.5	-1.0	346	26.7	-1.9	48	19.4	5.6
bei Ehepaaren lebend.....	992	64.3	1.0	845	65.2	0.1	147	59.3	6.6
bei Alleinerziehenden lebend..	551	35.7	-3.0	450	34.8	-3.9	101	40.7	1.3
bei alleinerziehenden Frauen lebend.....	449	29.1	-3.7	364	28.1	-4.5	86	34.6	0.0
Zahl der Geschwister 1)									
0 (Einzelkinder).....	1 069	69.3	0.3	879	67.9	-0.5	190	76.6	4.2
1.....	358	23.2	-1.8	311	24.0	-2.9	47	19.0	6.8
2.....	90	5.8	-3.8	82	6.3	-1.8	8	3.2	-20.7
3 und mehr.....	26	1.7	2.0	23	1.8	-5.4	/	/	/
Gegenwärtiger Besuch von:									
Berufliche Schule.....	29	1.9	-1.0	27	2.1	2.0	/	/	/
Fachhochschule.....	33	2.2	-7.9	31	2.4	-11.5	/	/	/
Hochschule.....	100	6.5	-1.7	95	7.3	-0.7	5	2.1	-17.0
Beteiligung am Erwerbsleben									
Erwerbstätige.....	1 129	73.1	-0.6	964	74.4	-1.3	165	66.4	3.8
Auszubildende.....	10	0.7	-1.7	10	0.8	4.0	/	/	/
Erwerbslose.....	169	10.9	8.7	119	9.2	6.9	50	20.1	13.1
Nichterwerbspersonen.....	246	15.9	-5.3	213	16.4	-5.5	33	13.5	-4.2

*) Ergebnis des Mikrozensus.- Bevölkerung am Familienwohnsitz.
1) Alle Geschwister (nicht nur dieser Altersgruppe).

2 Privathaushalte

2.1 Privathaushalte im April 1997 nach Altersgruppen und Familienstand der Bezugsperson sowie nach Haushaltsgröße *)

Alter der Bezugsperson von ... bis unter ... Jahren	Insgesamt	Einperson- haushalte	Mehrpersonenhaushalte					Haushaltsmitglieder	
			zusammen	davon mit ... Persqnen				insgesamt	je Haushalt
				2	3	4	5 und mehr		
1 000								Anzahl	
Ledig									
unter 25	1 279	975	304	254	41	7	/	1 643	1,28
25 - 45	4 765	3 367	1 398	1 042	262	74	21	6 643	1,39
45 - 65	1 155	930	225	186	28	8	/	1 436	1,24
65 und mehr	630	563	67	62	/	/	/	704	1,12
Zusammen ...	7 829	5 836	1 994	1 544	335	89	26	10 425	1,33
Verheiratet zusammenlebend									
unter 25	173	x	173	76	70	23	/	475	2,74
25 - 45	6 939	x	6 939	1 184	2 057	2 702	996	24 675	3,56
45 - 65	8 644	x	8 644	4 383	2 244	1 442	576	24 374	2,82
65 und mehr	3 863	x	3 863	3 406	361	66	29	8 320	2,15
Zusammen ...	19 619	x	19 619	9 050	4 732	4 233	1 605	57 844	2,95
Verheiratet getrenntlebend									
unter 25	21	12	10	6	/	/	/	35	1,64
25 - 45	573	314	259	122	92	32	13	1 032	1,80
45 - 65	420	302	118	81	27	7	/	591	1,41
65 und mehr	151	130	22	18	/	/	/	178	1,18
Zusammen ...	1 166	757	409	228	124	40	16	1 836	1,57
Verwitwet									
unter 25	/	/	/	/	/	/	/	/	/
25 - 45	126	26	100	36	41	15	8	325	2,57
45 - 65	1 142	761	381	264	83	22	12	1 692	1,48
65 und mehr	4 316	3 937	380	319	42	11	8	4 787	1,11
Zusammen ...	5 586	4 724	861	620	166	48	27	6 804	1,22
Geschieden									
unter 25	13	/	8	5	/	/	/	24	1,88
25 - 45	1 221	481	740	352	257	98	34	2 528	2,07
45 - 65	1 557	1 042	515	375	108	26	7	2 253	1,45
65 und mehr	466	414	51	47	/	/	/	522	1,12
Zusammen ...	3 257	1 942	1 315	779	369	125	41	5 327	1,64
Insgesamt									
unter 25	1 487	992	494	343	115	31	6	2 177	1,46
25 - 45	13 625	4 188	9 437	2 736	2 708	2 921	1 072	35 202	2,58
45 - 65	12 919	3 035	9 884	5 289	2 489	1 505	601	30 345	2,35
65 und mehr	9 426	5 044	4 382	3 853	413	79	37	14 511	1,54
Insgesamt ...	37 457	13 259	24 198	12 221	5 725	4 537	1 715	82 235	2,20

*) Ergebnis des Mikrozensus. - Bevölkerung in Privathaushalten.

2 Privathaushalte
2.2 Privathaushalte im April 1997 nach Haushaltsgröße, Altersgruppen und Familienstand der Bezugsperson *)
2.2.1 Insgesamt
1 000

Haushalte mit ... Person(en)	Ins- gesamt	Davon im Alter von ... bis unter ... Jahren												
		unter 20	20 - 25	25 - 30	30 - 35	35 - 40	40 - 45	45 - 50	50 - 55	55 - 60	60 - 65	65 - 70	70 - 75	75 und mehr
Ledig														
1	5 836	112	863	1 355	1 025	604	383	269	211	261	188	167	168	227
2	1 544	21	233	448	327	165	102	69	43	48	26	21	20	22
3	335	/	37	87	94	54	27	14	7	/	/	/	/	/
4	89	/	6	18	28	19	9	/	/	/	/	/	/	/
5 und mehr	26	/	/	/	7	6	/	/	/	/	/	/	/	/
Zusammen ...	7 829	139	1 140	1 913	1 480	848	525	359	263	315	217	190	190	251
Verheiratet zusammenlebend														
1	X	X	X	X	X	X	X	X	X	X	X	X	X	X
2	9 050	/	73	277	362	271	274	477	804	1 608	1 494	1 395	988	1 023
3	4 732	/	68	332	620	551	553	661	572	640	371	209	95	57
4	4 233	/	22	186	650	957	909	709	375	257	101	43	15	8
5 und mehr	1 605	/	/	44	201	366	385	280	157	100	39	16	8	/
Zusammen ...	19 619	6	167	840	1 834	2 145	2 121	2 127	1 908	2 604	2 006	1 663	1 106	1 093
Verheiratet getrenntlebend														
1	757	/	11	53	89	92	80	81	78	92	52	40	34	56
2	228	/	6	22	34	33	34	31	22	19	10	7	6	5
3	124	/	/	12	25	31	24	15	7	/	/	/	/	/
4	40	/	/	/	7	13	9	/	/	/	/	/	/	/
5 und mehr	16	/	/	/	/	/	/	/	/	/	/	/	/	/
Zusammen ...	1 166	/	20	92	158	172	151	131	108	117	64	48	41	62
Verwitwet														
1	4 724	/	/	/	/	7	14	35	80	244	402	632	907	2 397
2	620	/	/	/	5	11	19	35	47	90	92	97	87	136
3	166	/	/	/	/	13	21	21	18	22	21	14	12	15
4	48	/	/	/	/	/	6	7	5	5	5	/	/	/
5 und mehr	27	/	/	/	/	/	/	/	/	/	/	/	/	/
Zusammen ...	5 586	/	/	7	17	38	63	101	153	365	524	750	1 011	2 555
Geschieden														
1	1 942	/	/	36	102	155	187	242	257	327	216	151	115	149
2	779	/	5	35	80	105	132	134	102	91	49	25	12	10
3	369	/	/	18	62	91	86	56	26	18	7	/	/	/
4	125	/	/	6	24	37	30	16	6	/	/	/	/	/
5 und mehr	41	/	/	/	8	14	10	/	/	/	/	/	/	/
Zusammen ...	3 257	/	12	97	277	402	446	453	392	439	274	178	128	159
Insgesamt														
1	13 259	114	879	1 446	1 220	857	664	627	625	924	858	990	1 224	2 829
2	12 221	25	317	784	807	585	560	745	1 018	1 856	1 671	1 544	1 112	1 197
3	5 725	5	109	452	806	738	712	766	630	689	404	228	110	75
4	4 537	/	30	215	712	1 030	964	741	389	268	108	48	19	12
5 und mehr	1 715	/	5	52	220	394	406	292	163	103	43	19	11	8
Insgesamt ...	37 457	147	1 340	2 948	3 766	3 605	3 306	3 170	2 825	3 840	3 084	2 830	2 476	4 120

*) Ergebnis des Mikrozensus. - Bevölkerung in Privathaushalten.

2 Privathaushalte

2.2 Privathaushalte im April 1997 nach Haushaltsgröße, Altersgruppen und Familienstand der Bezugsperson *)

2.2.2 Mit männlicher Bezugsperson

1 000

Haushalte mit ... Person(en)	Ins-gesamt	Davon im Alter von ... bis unter ... Jahren												
		unter 20	20 - 25	25 - 30	30 - 35	35 - 40	40 - 45	45 - 50	50 - 55	55 - 60	60 - 65	65 - 70	70 - 75	75 und mehr
Ledig														
1	3 303	47	428	813	679	410	254	175	137	159	93	53	25	30
2	868	6	114	269	194	92	53	43	29	32	15	7	6	7
3	178	/	15	48	52	28	15	8	/	/	/	/	/	/
4	54	/	/	10	16	13	6	/	/	/	/	/	/	/
5 und mehr	14	/	/	/	/	/	/	/	/	/	/	/	/	/
Zusammen ...	4 418	55	560	1 142	945	545	331	232	173	195	109	61	32	37
Verheiratet zusammenlebend														
1	X	X	X	X	X	X	X	X	X	X	X	X	X	X
2	8 668	/	56	240	326	248	252	439	759	1 547	1 456	1 366	968	1 009
3	4 502	/	55	299	573	515	522	633	555	626	366	206	94	57
4	4 054	/	18	169	609	909	872	690	368	253	100	42	15	7
5 und mehr	1 547	/	/	40	190	346	373	274	154	98	39	16	8	/
Zusammen ...	18 771	/	132	749	1 699	2 017	2 019	2 035	1 837	2 523	1 960	1 631	1 085	1 078
Verheiratet getrenntlebend														
1	470	/	/	32	64	69	58	54	52	56	29	19	12	20
2	89	/	/	5	7	11	13	13	11	11	6	/	/	/
3	28	/	/	/	/	/	5	5	/	/	/	/	/	/
4	12	/	/	/	/	/	/	/	/	/	/	/	/	/
5 und mehr	/	/	/	/	/	/	/	/	/	/	/	/	/	/
Zusammen ...	603	/	5	39	76	89	81	74	67	70	36	24	17	24
Verwitwet														
1	756	/	/	/	/	/	/	8	14	47	78	116	136	349
2	150	/	/	/	/	/	/	7	9	23	21	24	22	36
3	38	/	/	/	/	/	5	5	5	6	/	/	/	/
4	11	/	/	/	/	/	/	/	/	/	/	/	/	/
5 und mehr	7	/	/	/	/	/	/	/	/	/	/	/	/	/
Zusammen ...	962	/	/	/	/	/	9	15	22	31	78	105	146	391
Geschieden														
1	890	/	/	21	70	111	116	130	117	136	88	52	27	22
2	271	/	/	7	20	30	42	45	43	40	22	11	6	/
3	94	/	/	/	11	18	19	19	11	8	/	/	/	/
4	37	/	/	/	/	10	9	7	/	/	/	/	/	/
5 und mehr	14	/	/	/	/	/	/	/	/	/	/	/	/	/
Zusammen ...	1 305	/	/	32	107	172	191	203	175	186	114	64	32	27
Zusammen														
1	5 419	47	434	867	814	591	433	367	320	398	287	240	200	420
2	10 046	9	171	521	548	383	364	546	851	1 653	1 519	1 413	1 006	1 061
3	4 840	/	71	351	641	568	566	670	580	645	376	211	97	61
4	4 168	/	21	181	631	936	891	703	375	257	102	45	16	9
5 und mehr	1 586	/	/	43	196	354	382	279	157	99	40	17	9	6
Zusammen ...	26 059	60	700	1 964	2 831	2 833	2 636	2 566	2 283	3 053	2 325	1 926	1 328	1 556

*) Ergebnis des Mikrozensus. - Bevölkerung in Privathaushalten.

2 Privathaushalte
2.2 Privathaushalte im April 1997 nach Haushaltsgröße, Altersgruppen und Familienstand der Bezugsperson *)
2.2.3 Mit weiblicher Bezugsperson
1 000

Haushalte mit ... Person(en)	Ins- gesamt	Davon im Alter von ... bis unter ... Jahren												
		unter 20	20 - 25	25 - 30	30 - 35	35 - 40	40 - 45	45 - 50	50 - 55	55 - 60	60 - 65	65 - 70	70 - 75	75 und mehr
Ledig														
1	2 533	66	435	542	346	195	129	94	73	102	96	114	143	198
2	676	15	119	179	133	73	49	26	14	16	11	13	14	15
3	156	/	23	39	42	26	12	5	/	/	/	/	/	/
4	35	/	/	8	11	6	/	/	/	/	/	/	/	/
5 und mehr	12	/	/	/	/	/	/	/	/	/	/	/	/	/
Zusammen ...	3 412	83	581	771	535	303	194	127	90	120	108	129	158	214
Verheiratet zusammenlebend														
1	X	X	X	X	X	X	X	X	X	X	X	X	X	X
2	382	/	17	37	36	24	21	39	44	61	39	29	20	14
3	229	/	13	33	47	36	31	28	17	14	5	/	/	/
4	179	/	/	17	41	48	37	19	7	/	/	/	/	/
5 und mehr	58	/	/	/	11	20	12	6	/	/	/	/	/	/
Zusammen ...	848	/	35	90	134	127	103	91	71	81	45	33	21	15
Verheiratet getrenntlebend														
1	287	/	6	21	25	23	22	27	26	36	23	21	22	35
2	139	/	5	17	26	22	21	18	11	8	/	/	/	/
3	96	/	/	11	22	26	19	9	/	/	/	/	/	/
4	29	/	/	/	6	9	6	/	/	/	/	/	/	/
5 und mehr	12	/	/	/	/	/	/	/	/	/	/	/	/	/
Zusammen ...	563	/	14	53	82	83	70	57	41	47	28	24	25	37
Verwitwet														
1	3 969	/	/	/	/	/	9	27	65	197	324	516	771	2 049
2	470	/	/	/	/	8	15	28	38	67	71	72	64	100
3	128	/	/	/	/	10	16	16	13	17	17	12	10	12
4	37	/	/	/	/	/	5	6	/	/	/	/	/	/
5 und mehr	20	/	/	/	/	/	/	/	/	/	/	/	/	/
Zusammen ...	4 624	/	/	6	15	30	48	79	122	287	418	604	850	2 165
Geschieden														
1	1 052	/	/	15	32	44	71	112	140	191	129	99	89	127
2	508	/	/	28	60	75	90	89	59	51	27	14	6	6
3	275	/	/	16	51	72	67	37	15	10	/	/	/	/
4	88	/	/	/	21	27	21	9	/	/	/	/	/	/
5 und mehr	27	/	/	/	6	11	6	/	/	/	/	/	/	/
Zusammen ...	1 951	/	10	65	170	229	255	249	217	253	160	114	95	133
Zusammen														
1	7 840	66	445	579	406	266	232	260	305	527	572	750	1 025	2 409
2	2 175	17	146	262	259	202	196	198	167	203	151	131	106	136
3	885	/	39	101	166	170	146	96	51	44	27	17	13	14
4	369	/	9	34	81	95	73	37	14	10	6	/	/	/
5 und mehr	129	/	/	9	24	40	24	12	7	/	/	/	/	/
Zusammen ...	11 398	87	640	985	935	772	670	604	543	787	759	904	1 148	2 564

*) Ergebnis des Mikrozensus. - Bevölkerung in Privathaushalten.

2 Privathaushalte

2.3 Privathaushalte im April 1997 nach Altersgruppen und Staatsangehörigkeit der Bezugsperson sowie nach Haushaltsgröße*)

Alter der Bezugsperson von ... bis unter ... Jahren	Insgesamt	Einpersonenhaushalte	Mehrpersonenhaushalte					Haushaltsmitglieder		
			zusammen	davon mit ... Personen				insgesamt	je Haushalt	
				2	3	4	5 und mehr			
1 000								Anzahl		
mit deutscher Bezugsperson										
Männer										
unter 25	614	413	201	144	45	11	/	886	1,44	
25 - 45	9 164	2 459	6 705	1 662	1 916	2 355	772	25 043	2,73	
45 - 65	9 440	1 247	8 193	4 356	2 099	1 284	454	23 808	2,52	
65 und mehr	4 717	837	3 881	3 429	357	66	28	9 185	1,95	
Zusammen ...	23 936	4 956	18 980	9 592	4 417	3 716	1 256	58 921	2,46	
Frauen										
unter 25	656	465	191	147	35	7	/	902	1,37	
25 - 45	3 140	1 396	1 744	861	541	257	84	6 219	1,98	
45 - 65	2 559	1 595	965	683	203	60	20	3 912	1,53	
65 und mehr	4 573	4 148	424	368	42	9	6	5 077	1,11	
Zusammen ...	10 928	7 604	3 324	2 058	822	333	111	16 109	1,47	
Zusammen										
unter 25	1 270	878	392	291	80	18	/	1 788	1,41	
25 - 45	12 304	3 855	8 449	2 523	2 457	2 613	856	31 262	2,54	
45 - 65	11 999	2 841	9 158	5 039	2 302	1 343	474	27 719	2,31	
65 und mehr	9 290	4 985	4 305	3 797	400	75	33	14 262	1,54	
Zusammen ...	34 864	12 560	22 304	11 650	5 239	4 049	1 367	75 031	2,15	
mit ausländischer Bezugsperson										
Männer										
unter 25	146	68	78	35	28	11	/	284	1,95	
25 - 45	1 098	246	852	155	210	283	203	3 447	3,14	
45 - 65	787	125	662	214	172	154	121	2 376	3,02	
65 und mehr	93	23	69	50	12	/	/	193	2,09	
Zusammen ...	2 123	463	1 661	455	423	453	330	6 301	2,97	
Frauen										
unter 25	70	46	24	16	6	/	/	105	1,49	
25 - 45	223	87	136	58	41	25	12	494	2,22	
45 - 65	133	68	65	37	15	8	6	249	1,87	
65 und mehr	44	35	8	6	/	/	/	56	1,28	
Zusammen ...	470	236	233	117	63	35	18	903	1,92	
Zusammen										
unter 25	216	114	102	51	34	13	/	389	1,80	
25 - 45	1 321	333	988	213	251	309	215	3 941	2,98	
45 - 65	920	193	727	250	187	162	127	2 625	2,85	
65 und mehr	136	59	77	56	13	/	/	249	1,83	
Zusammen ...	2 593	699	1 894	571	486	488	348	7 204	2,78	
Insgesamt										
Männer										
unter 25	760	481	279	180	73	22	/	1 170	1,54	
25 - 45	10 263	2 706	7 557	1 817	2 126	2 639	975	28 490	2,78	
45 - 65	10 226	1 372	8 854	4 570	2 271	1 438	575	26 184	2,56	
65 und mehr	4 810	860	3 950	3 479	369	70	31	9 378	1,95	
Zusammen ...	26 059	5 419	20 640	10 046	4 840	4 168	1 586	65 222	2,50	
Frauen										
unter 25	727	511	215	163	42	9	/	1 007	1,39	
25 - 45	3 363	1 482	1 880	919	582	283	96	6 712	2,00	
45 - 65	2 692	1 663	1 030	719	218	68	25	4 161	1,55	
65 und mehr	4 616	4 184	433	374	44	9	6	5 133	1,11	
Zusammen ...	11 398	7 840	3 558	2 175	885	369	129	17 013	1,49	
Insgesamt										
unter 25	1 487	992	494	343	115	31	6	2 177	1,46	
25 - 45	13 625	4 188	9 437	2 736	2 708	2 921	1 072	35 202	2,58	
45 - 65	12 919	3 035	9 884	5 289	2 489	1 505	601	30 345	2,35	
65 und mehr	9 426	5 044	4 382	3 853	413	79	37	14 511	1,54	
Insgesamt ...	37 457	13 259	24 198	12 221	5 725	4 537	1 715	82 235	2,20	

*) Ergebnis des Mikrozensus. - Bevölkerung in Privathaushalten.

2 Privathaushalte
2.4 Privathaushalte im April 1997 nach Ländern und Familienstand der Bezugsperson *)
 1 000

Land	Insgesamt	Verheiratet zusammen- lebend	Alleinstehend				
			zusammen	ledig	verheiratet getrennt- lebend	verwitwet	geschieden
Männer							
Baden - Württemberg	3 368	2 417	950	606	77	113	154
Bayern	3 831	2 782	1 049	648	101	128	172
Berlin	1 081	596	485	313	45	36	92
Berlin - West	688	372	316	206	32	24	54
Berlin - Ost	393	224	169	107	12	12	38
Brandenburg	770	580	190	103	14	29	44
Bremen	222	138	84	52	6	10	16
Hamburg	556	312	244	165	21	21	37
Hessen	1 927	1 401	526	325	47	66	88
Mecklenburg - Vorpommern	523	390	133	76	6	21	30
Niedersachsen	2 513	1 835	679	422	52	94	111
Nordrhein - Westfalen	5 764	4 197	1 567	935	132	224	276
Rheinland - Pfalz	1 308	983	326	185	33	49	59
Saarland	357	266	91	50	/	15	20
Sachsen	1 396	1 062	334	181	23	56	73
Sachsen - Anhalt	821	629	192	104	12	35	41
Schleswig - Holstein	871	606	265	165	17	31	52
Thüringen	751	577	175	88	13	33	41
Deutschland	26 059	18 771	7 288	4 418	603	962	1 305
Nachrichtlich:							
Früheres Bundesgebiet	21 405	15 309	6 096	3 759	522	776	1 039
Neue Länder und Berlin - Ost	4 654	3 462	1 192	658	81	187	266
Frauen							
Baden - Württemberg	1 357	55	1 302	462	76	547	217
Bayern	1 585	108	1 477	519	85	627	245
Berlin	724	95	630	243	45	187	155
Berlin - West	470	57	413	155	33	133	92
Berlin - Ost	254	37	217	88	12	54	63
Brandenburg	327	27	301	77	13	131	80
Bremen	125	10	115	38	8	41	27
Hamburg	361	33	328	137	20	103	68
Hessen	808	70	739	247	44	318	129
Mecklenburg - Vorpommern	242	34	208	62	5	91	50
Niedersachsen	1 022	62	960	307	48	446	158
Nordrhein - Westfalen	2 408	160	2 248	698	119	1 046	384
Rheinland - Pfalz	487	17	471	129	29	237	75
Saarland	156	/	152	41	6	80	25
Sachsen	664	53	611	164	21	292	133
Sachsen - Anhalt	373	37	337	88	13	162	73
Schleswig - Holstein	427	54	373	123	17	167	66
Thüringen	332	32	301	75	14	147	65
Deutschland	11 398	848	10 549	3 412	563	4 624	1 951
Nachrichtlich:							
Früheres Bundesgebiet	9 204	629	8 575	2 857	485	3 747	1 487
Neue Länder und Berlin - Ost	2 193	219	1 974	554	78	877	465
Insgesamt							
Baden - Württemberg	4 724	2 472	2 252	1 067	153	661	371
Bayern	5 416	2 890	2 525	1 167	186	755	417
Berlin	1 805	690	1 115	556	89	223	247
Berlin - West	1 158	429	729	361	65	157	146
Berlin - Ost	648	261	387	194	25	66	101
Brandenburg	1 098	607	491	180	27	161	124
Bremen	346	148	198	91	14	50	43
Hamburg	916	345	571	302	40	124	105
Hessen	2 735	1 471	1 265	573	91	384	217
Mecklenburg - Vorpommern	765	424	341	138	12	112	80
Niedersachsen	3 535	1 897	1 638	729	100	541	269
Nordrhein - Westfalen	8 172	4 357	3 815	1 633	252	1 270	660
Rheinland - Pfalz	1 796	999	796	314	62	286	134
Saarland	513	270	243	91	11	96	45
Sachsen	2 059	1 115	944	346	44	348	207
Sachsen - Anhalt	1 194	666	528	192	26	197	113
Schleswig - Holstein	1 298	659	638	288	34	198	118
Thüringen	1 084	609	475	163	26	180	106
Deutschland	37 457	19 619	17 837	7 829	1 166	5 586	3 257
Nachrichtlich:							
Früheres Bundesgebiet	30 609	15 938	14 671	6 617	1 006	4 522	2 526
Neue Länder und Berlin - Ost	6 848	3 681	3 166	1 213	159	1 064	731

*) Ergebnis des Mikrozensus. - Bevölkerung in Privathaushalten.

2 Privathaushalte
2.5 Privathaushalte im April 1997 nach Zahl der Kinder, Haushaltsgröße, Ländern und Regierungsbezirken *)

Haushalte ----- Kinder	Insgesamt	Ein- personen- haushalte	Mehrpersonenhaushalte mit ... Personen						Durch- schnittliche Haushalts- größe	Anzahl
			zu- sammen	2	3	4	5 und mehr			
							Haushalte	Personen		
1 000										
08 Baden - Württemberg										
Haushalte zusammen	4 724	1 754	2 971	1 424	675	621	251	1 343	2,21	
Haushalte ohne Kinder	3 049	1 754	1 296	1 265	26	/	/	/	1,44	
Haushalte mit Kindern	1 675	X	1 675	159	648	618	250	1 338	3,62	
mit 1 Kind	758	X	758	159	583	14	/	10	2,81	
2 Kindern	669	X	669	X	66	590	13	68	3,93	
3 Kindern	187	X	187	X	X	14	173	870	4,94	
4 und mehr Kindern	61	X	61	X	X	X	61	389	6,33	
Kinder zusammen	2 925	X	2 925	159	714	1 235	817	X	X	
Durchschnittliche Zahl der Kinder je Haushalt mit Kindern	1,75	X	1,75	1,00	1,10	2,00	3,27	X	X	
081 Reg.- Bez. Stuttgart										
Haushalte zusammen	1 740	624	1 116	526	255	239	96	515	2,25	
Haushalte ohne Kinder	1 106	624	483	470	10	/	/	/	1,45	
Haushalte mit Kindern	634	X	634	56	245	237	96	514	3,65	
mit 1 Kind	283	X	283	56	221	/	/	6	2,83	
2 Kindern	257	X	257	X	24	228	5	27	3,93	
3 Kindern	70	X	70	X	X	/	65	329	4,95	
4 und mehr Kindern	24	X	24	X	X	X	24	152	6,36	
Kinder zusammen	1 111	X	1 111	56	269	475	312	X	X	
Durchschnittliche Zahl der Kinder je Haushalt mit Kindern	1,75	X	1,75	1,00	1,10	2,00	3,27	X	X	
082 Reg.- Bez. Karlsruhe										
Haushalte zusammen	1 263	494	769	390	183	144	53	284	2,12	
Haushalte ohne Kinder	847	494	353	346	7	/	/	/	1,43	
Haushalte mit Kindern	416	X	416	44	176	143	53	282	3,53	
mit 1 Kind	209	X	209	44	161	/	/	/	2,81	
2 Kindern	155	X	155	X	15	137	/	15	3,93	
3 Kindern	41	X	41	X	X	/	38	191	4,94	
4 und mehr Kindern	12	X	12	X	X	X	12	75	6,31	
Kinder zusammen	693	X	693	44	191	286	172	X	X	
Durchschnittliche Zahl der Kinder je Haushalt mit Kindern	1,66	X	1,66	1,00	1,08	1,99	3,24	X	X	
083 Reg. - Bez. Freiburg										
Haushalte zusammen	973	377	596	290	132	126	48	259	2,17	
Haushalte ohne Kinder	639	377	262	256	/	/	/	/	1,42	
Haushalte mit Kindern	334	X	334	33	127	126	48	259	3,62	
mit 1 Kind	148	X	148	33	112	/	/	/	2,80	
2 Kindern	138	X	138	X	15	120	/	15	3,91	
3 Kindern	36	X	36	X	X	/	33	168	4,95	
4 und mehr Kindern	12	X	12	X	X	X	12	75	6,42	
Kinder zusammen	586	X	586	33	143	251	159	X	X	
Durchschnittliche Zahl der Kinder je Haushalt mit Kindern	1,75	X	1,75	1,00	1,12	2,00	3,30	X	X	
084 Reg. - Bez. Tübingen										
Haushalte zusammen	748	258	489	219	105	112	53	284	2,33	
Haushalte ohne Kinder	457	258	198	192	/	/	/	/	1,45	
Haushalte mit Kindern	291	X	291	27	100	111	53	283	3,72	
mit 1 Kind	118	X	118	27	88	/	/	/	2,80	
2 Kindern	119	X	119	X	12	105	/	12	3,92	
3 Kindern	40	X	40	X	X	/	36	182	4,93	
4 und mehr Kindern	14	X	14	X	X	X	14	87	6,22	
Kinder zusammen	535	X	535	27	112	223	174	X	X	
Durchschnittliche Zahl der Kinder je Haushalt mit Kindern	1,84	X	1,84	1,00	1,12	2,01	3,27	X	X	
09 Bayern										
Haushalte zusammen	5 416	1 897	3 519	1 685	826	712	296	1 581	2,25	
Haushalte ohne Kinder	3 437	1 897	1 539	1 490	44	/	/	/	1,46	
Haushalte mit Kindern	1 979	X	1 979	194	783	707	296	1 580	3,61	
mit 1 Kind	951	X	951	194	714	35	7	35	2,85	
2 Kindern	757	X	757	X	68	656	33	173	3,96	
3 Kindern	214	X	214	X	X	16	198	1 006	5,00	
4 und mehr Kindern	57	X	57	X	X	X	57	365	6,38	
Kinder zusammen	3 352	X	3 352	194	851	1 394	913	X	X	
Durchschnittliche Zahl der Kinder je Haushalt mit Kindern	1,69	X	1,69	1,00	1,09	1,97	3,09	X	X	

*) Ergebnis des Mikrozensus - Bevölkerung in Privathaushalten.

2 Privathaushalte
2.5 Privathaushalte im April 1997 nach Zahl der Kinder, Haushaltsgröße, Ländern und Regierungsbezirken *)

Haushalte ----- Kinder	Insgesamt	Ein- personen- haushalte	Mehrpersonenhaushalte mit ... Personen						Durch- schnittliche Haushalts- größe Anzahl
			zu- sammen	2	3	4	5 und mehr		
							Haushalte	Personen	
1 000									
091 Reg. - Bez. Oberbayern									
Haushalte zusammen	1 889	732	1 157	576	269	223	90	482	2,15
Haushalte ohne Kinder	1 258	732	526	513	12	/	/	/	1,43
Haushalte mit Kindern	631	X	631	63	257	222	90	481	3,59
mit 1 Kind	308	X	308	63	233	10	/	11	2,84
2 Kindern	241	X	241	X	23	208	10	55	3,96
3 Kindern	64	X	64	X	X	/	60	302	5,00
4 und mehr Kindern	17	X	17	X	X	X	17	113	6,46
Kinder zusammen	1 059	X	1 059	63	280	439	277	X	X
Durchschnittliche Zahl der Kinder je Haushalt mit Kindern	1,68	X	1,68	1,00	1,09	1,98	3,09	X	X
092 Reg. - Bez. Niederbayern									
Haushalte zusammen	482	142	340	146	85	76	33	179	2,43
Haushalte ohne Kinder	277	142	134	128	6	/	/	/	1,51
Haushalte mit Kindern	205	X	205	18	79	75	33	179	3,66
mit 1 Kind	98	X	98	18	73	6	/	/	2,89
2 Kindern	80	X	80	X	6	68	6	29	4,01
3 Kindern	22	X	22	X	X	/	21	108	5,04
4 und mehr Kindern	6	X	6	X	X	X	6	38	6,55
Kinder zusammen	350	X	350	18	85	145	102	X	X
Durchschnittliche Zahl der Kinder je Haushalt mit Kindern	1,70	X	1,70	1,00	1,08	1,93	3,04	X	X
093 Reg. - Bez. Oberpfalz									
Haushalte zusammen	458	151	307	137	75	67	29	155	2,33
Haushalte ohne Kinder	276	151	125	120	/	/	/	/	1,47
Haushalte mit Kindern	182	X	182	16	71	66	29	155	3,64
mit 1 Kind	85	X	85	16	65	/	/	/	2,87
2 Kindern	71	X	71	X	6	61	/	17	3,96
3 Kindern	21	X	21	X	X	/	19	98	4,97
4 und mehr Kindern	6	X	6	X	X	X	6	38	6,30
Kinder zusammen	315	X	315	16	77	130	91	X	X
Durchschnittliche Zahl der Kinder je Haushalt mit Kindern	1,72	X	1,72	1,00	1,09	1,97	3,12	X	X
094 Reg. - Bez. Oberfranken									
Haushalte zusammen	488	154	334	160	83	65	26	142	2,30
Haushalte ohne Kinder	302	154	148	141	6	/	/	/	1,52
Haushalte mit Kindern	186	X	186	19	77	64	26	142	3,58
mit 1 Kind	97	X	97	19	72	/	/	5	2,87
2 Kindern	66	X	66	X	/	58	/	14	3,98
3 Kindern	19	X	19	X	X	/	18	92	5,08
4 und mehr Kindern	/	X	/	X	X	X	/	31	/
Kinder zusammen	306	X	306	19	82	124	81	X	X
Durchschnittliche Zahl der Kinder je Haushalt mit Kindern	1,64	X	1,64	1,00	1,06	1,95	3,04	X	X
095 Reg. - Bez. Mittelfranken									
Haushalte zusammen	785	296	489	254	110	91	34	181	2,14
Haushalte ohne Kinder	527	296	231	225	5	/	/	/	1,45
Haushalte mit Kindern	258	X	258	29	105	90	34	180	3,54
mit 1 Kind	127	X	127	29	95	/	/	/	2,81
2 Kindern	98	X	98	X	10	84	/	16	3,93
3 Kindern	28	X	28	X	X	/	25	124	4,93
4 und mehr Kindern	6	X	6	X	X	X	6	37	6,12
Kinder zusammen	430	X	430	29	115	181	106	X	X
Durchschnittliche Zahl der Kinder je Haushalt mit Kindern	1,67	X	1,67	1,00	1,10	2,00	3,08	X	X
096 Reg. - Bez. Unterfranken									
Haushalte zusammen	556	169	387	172	93	87	35	185	2,38
Haushalte ohne Kinder	326	169	157	151	5	/	/	/	1,50
Haushalte mit Kindern	230	X	230	21	88	86	35	185	3,64
mit 1 Kind	106	X	106	21	80	/	/	/	2,86
2 Kindern	93	X	93	X	8	80	/	23	3,97
3 Kindern	25	X	25	X	X	/	23	116	5,01
4 und mehr Kindern	7	X	7	X	X	X	7	42	6,23
Kinder zusammen	393	X	393	21	96	170	106	X	X
Durchschnittliche Zahl der Kinder je Haushalt mit Kindern	1,71	X	1,71	1,00	1,09	1,97	3,04	X	X

*) Ergebnis des Mikrozensus. - Bevölkerung in Privathaushalten.

2 Privathaushalte
2.5 Privathaushalte im April 1997 nach Zahl der Kinder, Haushaltsgröße, Ländern und Regierungsbezirken *)

Haushalte ----- Kinder	Insgesamt	Ein- personen- haushalte	Mehrpersonenhaushalte mit ... Personen						Durch- schnittliche Haushalts- größe Anzahl
			zu- sammen	2	3	4	5 und mehr		
							Haushalte	Personen	
1 000									
097 Reg. - Bez. Schwaben									
Haushalte zusammen	757	253	504	240	112	104	48	257	2,30
Haushalte ohne Kinder	471	253	217	211	5	/	/	/	1,48
Haushalte mit Kindern	286	X	286	29	107	103	48	257	3,65
mit 1 Kind	132	X	132	29	97	/	/	/	2,83
2 Kindern	109	X	109	X	10	96	/	20	3,95
3 Kindern	35	X	35	X	X	/	33	165	4,99
4 und mehr Kindern	10	X	10	X	X	X	10	67	6,49
Kinder zusammen	500	X	500	29	116	204	151	X	X
Durchschnittliche Zahl der Kinder je Haushalt mit Kindern	1,75	X	1,75	1,00	1,09	1,98	3,17	X	X
11 Berlin									
Haushalte zusammen	1 805	826	980	562	222	149	47	253	1,92
Haushalte ohne Kinder	1 306	826	481	473	7	/	/	/	1,37
Haushalte mit Kindern	499	X	499	89	215	149	47	253	3,34
mit 1 Kind	278	X	278	89	184	/	/	/	2,70
2 Kindern	172	X	172	X	31	137	/	20	3,85
3 Kindern	36	X	36	X	X	7	29	147	4,85
4 und mehr Kindern	13	X	13	X	X	X	13	82	6,33
Kinder zusammen	789	X	789	89	246	300	154	X	X
Durchschnittliche Zahl der Kinder je Haushalt mit Kindern	1,58	X	1,58	1,00	1,14	2,02	3,30	X	X
12 Brandenburg									
Haushalte zusammen	1 098	313	784	370	212	162	41	214	2,32
Haushalte ohne Kinder	643	313	330	318	11	/	/	/	1,53
Haushalte mit Kindern	455	X	455	52	201	161	41	214	3,44
mit 1 Kind	239	X	239	52	179	8	/	/	2,82
2 Kindern	176	X	176	X	22	149	5	26	3,90
3 Kindern	32	X	32	X	X	/	27	136	4,88
4 und mehr Kindern	8	X	8	X	X	X	8	48	6,24
Kinder zusammen	720	X	720	52	224	319	126	X	X
Durchschnittliche Zahl der Kinder je Haushalt mit Kindern	1,58	X	1,58	1,00	1,11	1,98	3,09	X	X
04 Bremen									
Haushalte zusammen	346	152	194	117	38	27	12	65	1,95
Haushalte ohne Kinder	256	152	104	102	/	/	/	/	1,41
Haushalte mit Kindern	91	X	91	15	37	27	12	65	3,47
mit 1 Kind	47	X	47	15	31	/	/	/	2,72
2 Kindern	32	X	32	X	5	25	/	6	3,87
3 Kindern	8	X	8	X	X	/	7	34	4,90
4 und mehr Kindern	/	X	/	X	X	X	/	25	/
Kinder zusammen	151	X	151	15	42	54	40	X	X
Durchschnittliche Zahl der Kinder je Haushalt mit Kindern	1,67	X	1,67	1,00	1,15	1,99	3,41	X	X
02 Hamburg									
Haushalte zusammen	916	442	474	281	99	66	28	151	1,87
Haushalte ohne Kinder	689	442	247	241	/	/	/	/	1,37
Haushalte mit Kindern	227	X	227	40	94	65	28	150	3,40
mit 1 Kind	122	X	122	40	80	/	/	/	2,70
2 Kindern	77	X	77	X	14	60	/	13	3,85
3 Kindern	22	X	22	X	X	/	19	95	4,91
4 und mehr Kindern	7	X	7	X	X	X	7	41	6,21
Kinder zusammen	370	X	370	40	109	131	90	X	X
Durchschnittliche Zahl der Kinder je Haushalt mit Kindern	1,63	X	1,63	1,00	1,15	2,01	3,21	X	X
06 Hessen									
Haushalte zusammen	2 735	935	1 801	918	426	327	130	705	2,22
Haushalte ohne Kinder	1 784	935	849	819	26	/	/	/	1,50
Haushalte mit Kindern	951	X	951	99	399	324	129	701	3,57
mit 1 Kind	485	X	485	99	365	16	/	24	2,85
2 Kindern	350	X	350	X	35	302	14	72	3,95
3 Kindern	88	X	88	X	X	6	82	415	5,00
4 und mehr Kindern	29	X	29	X	X	X	29	189	6,62
Kinder zusammen	1 579	X	1 579	99	434	637	409	X	X
Durchschnittliche Zahl der Kinder je Haushalt mit Kindern	1,66	X	1,66	1,00	1,09	1,97	3,16	X	X

*) Ergebnis des Mikrozensus. - Bevölkerung in Privathaushalten.

2 Privathaushalte
2.5 Privathaushalte im April 1997 nach Zahl der Kinder, Haushaltsgröße, Ländern und Regierungsbezirken *)

Haushalte ----- Kinder	Insgesamt	Ein- personen- haushalte	Mehrpersonenhaushalte mit ... Personen						Durch- schnittliche Haushalts- größe Anzahl
			zu- sammen	2	3	4	5 und mehr		
							Haushalte	Personen	
1 000									
064 Reg. - Bez. Darmstadt									
Haushalte zusammen	1 735	625	1 110	587	259	193	71	382	2,15
Haushalte ohne Kinder	1 164	625	538	523	14	/	/	/	1,48
Haushalte mit Kindern	572	X	572	64	245	192	71	380	3,52
mit 1 Kind	297	X	297	64	222	9	/	15	2,84
2 Kindern	211	X	211	X	24	180	7	36	3,93
3 Kindern	48	X	48	X	X	/	45	228	4,97
4 und mehr Kindern	15	X	15	X	X	X	15	101	6,54
Kinder zusammen	934	X	934	64	269	379	223	X	X
Durchschnittliche Zahl der Kinder je Haushalt mit Kindern	1,63	X	1,63	1,00	1,10	1,97	3,15	X	X
065 Reg.- Bez. Gießen									
Haushalte zusammen	450	141	309	144	78	59	28	157	2,34
Haushalte ohne Kinder	277	141	135	128	6	/	/	/	1,52
Haushalte mit Kindern	173	X	173	16	71	58	28	155	3,65
mit 1 Kind	87	X	87	16	67	/	/	/	2,87
2 Kindern	60	X	60	X	/	53	/	13	3,98
3 Kindern	18	X	18	X	X	/	17	88	5,05
4 und mehr Kindern	7	X	7	X	X	X	7	50	6,81
Kinder zusammen	298	X	298	16	76	114	92	X	X
Durchschnittliche Zahl der Kinder je Haushalt mit Kindern	1,72	X	1,72	1,00	1,06	1,97	3,32	X	X
066 Reg.- Bez. Kassel									
Haushalte zusammen	550	168	382	187	89	75	31	167	2,32
Haushalte ohne Kinder	344	168	176	168	6	/	/	/	1,54
Haushalte mit Kindern	206	X	206	19	83	74	31	166	3,62
mit 1 Kind	100	X	100	19	76	/	/	5	2,88
2 Kindern	79	X	79	X	7	68	/	23	3,97
3 Kindern	21	X	21	X	X	/	20	100	5,01
4 und mehr Kindern	6	X	6	X	X	X	6	38	6,58
Kinder zusammen	347	X	347	19	90	145	94	X	X
Durchschnittliche Zahl der Kinder je Haushalt mit Kindern	1,68	X	1,68	1,00	1,08	1,96	3,03	X	X
13 Mecklenburg - Vorpommern									
Haushalte zusammen	765	218	546	251	139	121	36	188	2,37
Haushalte ohne Kinder	439	218	221	213	7	/	/	/	1,52
Haushalte mit Kindern	325	X	325	38	132	121	36	188	3,50
mit 1 Kind	162	X	162	38	118	5	/	/	2,81
2 Kindern	128	X	128	X	13	111	/	20	3,93
3 Kindern	30	X	30	X	X	/	25	126	4,88
4 und mehr Kindern	6	X	6	X	X	X	6	40	6,38
Kinder zusammen	535	X	535	38	145	241	112	X	X
Durchschnittliche Zahl der Kinder je Haushalt mit Kindern	1,64	X	1,64	1,00	1,10	2,00	3,13	X	X
03 Niedersachsen									
Haushalte zusammen	3 535	1 243	2 292	1 166	516	423	187	1 015	2,21
Haushalte ohne Kinder	2 320	1 243	1 077	1 045	29	/	/	/	1,48
Haushalte mit Kindern	1 215	X	1 215	122	487	420	186	1 011	3,62
mit 1 Kind	587	X	587	122	440	20	/	25	2,84
2 Kindern	457	X	457	X	46	391	20	105	3,95
3 Kindern	132	X	132	X	X	10	123	623	5,00
4 und mehr Kindern	39	X	39	X	X	X	39	258	6,66
Kinder zusammen	2 076	X	2 076	122	533	831	590	X	X
Durchschnittliche Zahl der Kinder je Haushalt mit Kindern	1,71	X	1,71	1,00	1,10	1,98	3,17	X	X
031 Reg. - Bez. Braunschweig									
Haushalte zusammen	815	324	491	269	107	83	32	171	2,07
Haushalte ohne Kinder	572	324	248	243	5	/	/	/	1,44
Haushalte mit Kindern	243	X	243	26	102	83	31	170	3,55
mit 1 Kind	121	X	121	26	91	/	/	/	2,82
2 Kindern	92	X	92	X	11	79	/	14	3,91
3 Kindern	23	X	23	X	X	/	21	106	4,98
4 und mehr Kindern	7	X	7	X	X	X	7	46	6,64
Kinder zusammen	406	X	406	26	114	165	101	X	X
Durchschnittliche Zahl der Kinder je Haushalt mit Kindern	1,67	X	1,67	1,00	1,11	1,99	3,23	X	X

*) Ergebnis des Mikrozensus. - Bevölkerung in Privathaushalten.

2 Privathaushalte

2.5 Privathaushalte im April 1997 nach Zahl der Kinder, Haushaltsgröße, Ländern und Regierungsbezirken *)

Haushalte ----- Kinder	Insgesamt	Ein- personen- haushalte	Mehrpersonenhaushalte mit ... Personen					Durch- schnittliche Haushalts- größe		Anzahl
			zu- sammen	2	3	4	5 und mehr			
							Haushalte	Personen		
1 000										
032 Reg. - Bez. Hannover										
Haushalte zusammen	1 010	380	630	334	145	110	42	223	2,12	
Haushalte ohne Kinder	689	380	308	299	8	/	/	/	1,46	
Haushalte mit Kindern	322	X	322	35	137	108	42	221	3,53	
mit 1 Kind	167	X	167	35	126	/	/	7	2,84	
2 Kindern	117	X	117	X	11	100	5	28	3,96	
3 Kindern	32	X	32	X	X	/	28	144	4,94	
4 und mehr Kindern	7	X	7	X	X	X	7	43	6,54	
Kinder zusammen	525	X	525	35	148	215	127	X	X	
Durchschnittliche Zahl der Kinder je Haushalt mit Kindern	1,63	X	1,63	1,00	1,08	1,99	3,04	X	X	
033 Reg. - Bez. Lüneburg										
Haushalte zusammen	707	222	485	242	111	94	38	210	2,30	
Haushalte ohne Kinder	447	222	225	216	8	/	/	/	1,53	
Haushalte mit Kindern	260	X	260	26	103	93	38	210	3,63	
mit 1 Kind	124	X	124	26	91	6	/	7	2,86	
2 Kindern	102	X	102	X	11	85	5	29	3,96	
3 Kindern	24	X	24	X	X	/	22	112	5,02	
4 und mehr Kindern	9	X	9	X	X	X	9	62	6,75	
Kinder zusammen	443	X	443	26	114	183	120	X	X	
Durchschnittliche Zahl der Kinder je Haushalt mit Kindern	1,71	X	1,71	1,00	1,11	1,96	3,18	X	X	
034 Reg. - Bez. Weser - Ems										
Haushalte zusammen	1 004	317	687	322	153	136	76	411	2,37	
Haushalte ohne Kinder	613	317	296	287	8	/	/	/	1,50	
Haushalte mit Kindern	391	X	391	35	144	136	75	410	3,73	
mit 1 Kind	175	X	175	35	132	6	/	7	2,85	
2 Kindern	146	X	146	X	13	127	7	34	3,97	
3 Kindern	54	X	54	X	X	/	51	261	5,04	
4 und mehr Kindern	16	X	16	X	X	X	16	108	6,67	
Kinder zusammen	702	X	702	35	157	268	242	X	X	
Durchschnittliche Zahl der Kinder je Haushalt mit Kindern	1,80	X	1,80	1,00	1,09	1,97	3,21	X	X	
05 Nordrhein - Westfalen										
Haushalte zusammen	8 172	2 893	5 279	2 728	1 210	946	395	2 135	2,19	
Haushalte ohne Kinder	5 415	2 893	2 522	2 455	62	/	/	/	1,48	
Haushalte mit Kindern	2 757	X	2 757	274	1 148	941	394	2 134	3,59	
mit 1 Kind	1 366	X	1 366	274	1 051	36	7	33	2,84	
2 Kindern	1 006	X	1 006	X	97	880	29	149	3,94	
3 Kindern	287	X	287	X	X	25	262	1 323	4,96	
4 und mehr Kindern	97	X	97	X	X	X	97	629	6,49	
Kinder zusammen	4 675	X	4 675	274	1 245	1 872	1 284	X	X	
Durchschnittliche Zahl der Kinder je Haushalt mit Kindern	1,70	X	1,70	1,00	1,08	1,99	3,26	X	X	
051 Reg. - Bez. Düsseldorf										
Haushalte zusammen	2 489	929	1 560	849	351	261	100	537	2,11	
Haushalte ohne Kinder	1 716	929	787	768	18	/	/	/	1,47	
Haushalte mit Kindern	773	X	773	81	333	260	100	536	3,54	
mit 1 Kind	396	X	396	81	303	10	/	10	2,83	
2 Kindern	278	X	278	X	30	242	6	30	3,92	
3 Kindern	76	X	76	X	X	7	68	345	4,94	
4 und mehr Kindern	23	X	23	X	X	X	23	151	6,44	
Kinder zusammen	1 284	X	1 284	81	363	516	324	X	X	
Durchschnittliche Zahl der Kinder je Haushalt mit Kindern	1,66	X	1,66	1,00	1,09	1,99	3,25	X	X	
053 Reg. - Bez. Köln										
Haushalte zusammen	1 959	716	1 243	649	286	223	85	457	2,16	
Haushalte ohne Kinder	1 314	716	598	582	15	/	/	/	1,47	
Haushalte mit Kindern	645	X	645	67	272	222	85	457	3,55	
mit 1 Kind	327	X	327	67	251	8	/	6	2,83	
2 Kindern	234	X	234	X	21	208	6	29	3,94	
3 Kindern	63	X	63	X	X	6	57	285	4,92	
4 und mehr Kindern	22	X	22	X	X	X	22	137	6,38	
Kinder zusammen	1 079	X	1 079	67	293	442	278	X	X	
Durchschnittliche Zahl der Kinder je Haushalt mit Kindern	1,67	X	1,67	1,00	1,08	1,99	3,26	X	X	

*) Ergebnis des Mikrozensus - Bevölkerung in Privathaushalten.

2 Privathaushalte
2.5 Privathaushalte im April 1997 nach Zahl der Kinder, Haushaltsgröße, Ländern und Regierungsbezirken *)

Haushalte ----- Kinder	Insgesamt	Ein- person- haushalte	Mehrpersonenhaushalte mit ... Personen						Durch- schnittliche Haushalts- größe Anzahl
			zu- sammen	2	3	4	5 und mehr		
							Haushalte	Personen	
1 000									
055 Reg. - Bez. Münster									
Haushalte zusammen	1 107	354	753	361	174	144	74	400	2,32
Haushalte ohne Kinder	688	354	334	324	10	/	/	/	1,50
Haushalte mit Kindern	419	X	419	37	165	143	74	400	3,68
mit 1 Kind	193	X	193	37	149	6	/	/	2,84
2 Kindern	155	X	155	X	15	133	7	35	3,95
3 Kindern	54	X	54	X	X	/	50	254	4,99
4 und mehr Kindern	17	X	17	X	X	X	17	107	6,48
Kinder zusammen	738	X	738	37	180	284	236	X	X
Durchschnittliche Zahl der Kinder je Haushalt mit Kindern	1,76	X	1,76	1,00	1,09	1,99	3,19	X	X
057 Reg. - Bez. Detmold									
Haushalte zusammen	884	300	584	280	130	121	53	295	2,29
Haushalte ohne Kinder	558	300	258	249	8	/	/	/	1,48
Haushalte mit Kindern	326	X	326	31	122	120	53	295	3,69
mit 1 Kind	148	X	148	31	111	5	/	7	2,85
2 Kindern	127	X	127	X	11	112	/	26	3,96
3 Kindern	36	X	36	X	X	/	33	166	4,99
4 und mehr Kindern	14	X	14	X	X	X	14	96	6,80
Kinder zusammen	579	X	579	31	133	238	178	X	X
Durchschnittliche Zahl der Kinder je Haushalt mit Kindern	1,78	X	1,78	1,00	1,09	1,98	3,34	X	X
059 Reg. - Bez. Arnsberg									
Haushalte zusammen	1 732	594	1 138	590	268	198	83	446	2,20
Haushalte ohne Kinder	1 138	594	545	531	12	/	/	/	1,49
Haushalte mit Kindern	594	X	594	58	256	197	82	446	3,57
mit 1 Kind	302	X	302	58	236	6	/	7	2,84
2 Kindern	212	X	212	X	20	186	6	29	3,93
3 Kindern	59	X	59	X	X	/	54	273	4,96
4 und mehr Kindern	21	X	21	X	X	X	21	138	6,44
Kinder zusammen	995	X	995	58	277	392	269	X	X
Durchschnittliche Zahl der Kinder je Haushalt mit Kindern	1,68	X	1,68	1,00	1,08	1,99	3,26	X	X
07 Rheinland - Pfalz									
Haushalte zusammen	1 796	592	1 204	596	294	229	84	453	2,25
Haushalte ohne Kinder	1 141	592	550	526	20	/	/	/	1,51
Haushalte mit Kindern	654	X	654	70	274	227	84	449	3,54
mit 1 Kind	337	X	337	70	254	12	/	7	2,84
2 Kindern	237	X	237	X	20	210	7	37	3,95
3 Kindern	61	X	61	X	X	5	56	281	4,94
4 und mehr Kindern	19	X	19	X	X	X	19	125	6,42
Kinder zusammen	1 080	X	1 080	70	294	448	269	X	X
Durchschnittliche Zahl der Kinder je Haushalt mit Kindern	1,65	X	1,65	1,00	1,07	1,97	3,21	X	X
071 Reg. - Bez. Koblenz									
Haushalte zusammen	658	205	452	217	113	89	34	182	2,30
Haushalte ohne Kinder	406	205	201	192	8	/	/	/	1,52
Haushalte mit Kindern	252	X	252	25	105	88	34	181	3,56
mit 1 Kind	126	X	126	25	97	/	/	/	2,83
2 Kindern	92	X	92	X	7	82	/	14	3,96
3 Kindern	25	X	25	X	X	/	23	115	4,93
4 und mehr Kindern	8	X	8	X	X	X	8	50	6,25
Kinder zusammen	421	X	421	25	112	175	109	X	X
Durchschnittliche Zahl der Kinder je Haushalt mit Kindern	1,67	X	1,67	1,00	1,07	1,99	3,21	X	X
072 Reg. - Bez. Trier									
Haushalte zusammen	225	79	147	71	31	32	13	72	2,28
Haushalte ohne Kinder	144	79	65	61	/	/	/	/	1,49
Haushalte mit Kindern	82	X	82	9	28	32	13	70	3,67
mit 1 Kind	37	X	37	9	25	/	/	/	2,81
2 Kindern	32	X	32	X	/	29	/	/	3,93
3 Kindern	10	X	10	X	X	/	9	44	4,92
4 und mehr Kindern	/	X	/	X	X	X	/	23	/
Kinder zusammen	146	X	146	9	30	64	42	X	X
Durchschnittliche Zahl der Kinder je Haushalt mit Kindern	1,78	X	1,78	1,00	1,10	1,98	3,34	X	X

*) Ergebnis des Mikrozensus - Bevölkerung in Privathaushalten.

2 Privathaushalte
2.5 Privathaushalte im April 1997 nach Zahl der Kinder, Haushaltsgröße, Ländern und Regierungsbezirken *)

Haushalte ----- Kinder	Insgesamt	Ein- personen- haushalte	Mehrpersonenhaushalte mit ... Personen						Durch- schnittliche Haushalts- größe Anzahl
			zu- sammen	2	3	4	5 und mehr		
							Haushalte	Personen	
1 000									
073 Reg. - Bez. Rheinhessen - Pfalz									
Haushalte zusammen	912	307	605	308	151	108	37	199	2,20
Haushalte ohne Kinder	592	307	284	273	9	/	/	/	1,50
Haushalte mit Kindern	321	X	321	35	142	107	37	198	3,49
mit 1 Kind	174	X	174	35	132	6	/	/	2,84
2 Kindern	113	X	113	X	10	99	/	20	3,95
3 Kindern	26	X	26	X	X	/	24	122	4,97
4 und mehr Kindern	8	X	8	X	X	X	8	52	6,44
Kinder zusammen	513	X	513	35	152	209	117	X	X
Durchschnittliche Zahl der Kinder je Haushalt mit Kindern	1,60	X	1,60	1,00	1,07	1,96	3,18	X	X
10 Saarland									
Haushalte zusammen	513	193	320	169	81	53	17	92	2,10
Haushalte ohne Kinder	344	193	152	148	/	/	/	/	1,45
Haushalte mit Kindern	168	X	168	21	78	52	17	92	3,42
mit 1 Kind	95	X	95	21	72	/	/	/	2,81
2 Kindern	56	X	56	X	6	49	/	7	3,92
3 Kindern	14	X	14	X	X	/	13	64	4,95
4 und mehr Kindern	/	X	/	X	X	X	/	20	/
Kinder zusammen	262	X	262	21	84	104	54	X	X
Durchschnittliche Zahl der Kinder je Haushalt mit Kindern	1,56	X	1,56	1,00	1,07	1,99	3,14	X	X
14 Sachsen									
Haushalte zusammen	2 059	662	1 398	717	372	249	59	313	2,20
Haushalte ohne Kinder	1 300	662	638	626	12	/	/	/	1,50
Haushalte mit Kindern	760	X	760	92	360	249	59	313	3,39
mit 1 Kind	426	X	426	92	328	6	/	/	2,80
2 Kindern	273	X	273	X	32	237	/	22	3,90
3 Kindern	48	X	48	X	X	6	42	213	4,90
4 und mehr Kindern	12	X	12	X	X	X	12	76	6,22
Kinder zusammen	1 171	X	1 171	92	391	498	189	X	X
Durchschnittliche Zahl der Kinder je Haushalt mit Kindern	1,54	X	1,54	1,00	1,09	2,00	3,19	X	X
141 Reg. - Bez. Chemnitz									
Haushalte zusammen	765	247	518	266	141	92	19	102	2,18
Haushalte ohne Kinder	489	247	241	238	/	/	/	/	1,50
Haushalte mit Kindern	276	X	276	28	137	92	19	102	3,39
mit 1 Kind	156	X	156	28	127	/	/	/	2,83
2 Kindern	100	X	100	X	10	89	/	5	3,91
3 Kindern	16	X	16	X	X	/	14	70	4,91
4 und mehr Kindern	/	X	/	X	X	X	/	26	/
Kinder zusammen	422	X	422	28	148	184	63	X	X
Durchschnittliche Zahl der Kinder je Haushalt mit Kindern	1,53	X	1,53	1,00	1,07	2,01	3,23	X	X
142 Reg. - Bez. Dresden									
Haushalte zusammen	783	246	537	273	138	98	28	145	2,23
Haushalte ohne Kinder	485	246	239	233	5	/	/	/	1,50
Haushalte mit Kindern	298	X	298	39	133	98	28	145	3,41
mit 1 Kind	161	X	161	39	119	/	/	/	2,77
2 Kindern	110	X	110	X	14	94	/	12	3,90
3 Kindern	22	X	22	X	X	/	20	100	4,94
4 und mehr Kindern	5	X	5	X	X	X	5	32	6,27
Kinder zusammen	469	X	469	39	147	197	87	X	X
Durchschnittliche Zahl der Kinder je Haushalt mit Kindern	1,58	X	1,58	1,00	1,11	2,00	3,14	X	X
143 Reg. - Bez. Leipzig									
Haushalte zusammen	512	169	343	178	93	59	12	66	2,16
Haushalte ohne Kinder	326	169	158	154	/	/	/	/	1,49
Haushalte mit Kindern	186	X	186	24	90	59	12	66	3,35
mit 1 Kind	109	X	109	24	82	/	/	/	2,81
2 Kindern	63	X	63	X	7	54	/	/	3,90
3 Kindern	11	X	11	X	X	/	9	43	4,83
4 und mehr Kindern	/	X	/	X	X	X	/	18	/
Kinder zusammen	279	X	279	24	97	118	40	X	X
Durchschnittliche Zahl der Kinder je Haushalt mit Kindern	1,51	X	1,51	1,00	1,08	1,99	3,23	X	X

*) Ergebnis des Mikrozensus. - Bevölkerung in Privathaushalten.

2 Privathaushalte
2.5 Privathaushalte im April 1997 nach Zahl der Kinder, Haushaltsgröße, Ländern und Regierungsbezirken *)

Haushalte ----- Kinder	Insgesamt	Ein- personen- haushalte	Mehrpersonenhaushalte mit ... Personen					Durch- schnittliche Haushalts- größe	
			zu- sammen	2	3	4	5 und mehr		Anzahl
							Haushalte	Personen	
, 1 000									
15 Sachsen - Anhalt									
Haushalte zusammen	1 194	350	845	422	226	159	38	199	2,27
Haushalte ohne Kinder	728	350	378	367	10	/	/	/	1,53
Haushalte mit Kindern	466	X	466	55	216	158	38	199	3,41
mit 1 Kind	258	X	258	55	195	7	/	/	2,82
2 Kindern	175	X	175	X	21	148	6	31	3,92
3 Kindern	26	X	26	X	X	/	23	117	4,92
4 und mehr Kindern	7	X	7	X	X	X	7	46	6,26
Kinder zusammen	719	X	719	55	237	312	115	X	X
Durchschnittliche Zahl der Kinder je Haushalt mit Kindern	1,54	X	1,54	1,00	1,10	1,98	3,07	X	X
151 Reg. - Bez. Dessau									
Haushalte zusammen	249	73	176	87	46	35	8	44	2,28
Haushalte ohne Kinder	150	73	77	75	/	/	/	/	1,53
Haushalte mit Kindern	99	X	99	12	43	35	8	44	3,42
mit 1 Kind	53	X	53	12	39	/	/	/	2,81
2 Kindern	39	X	39	X	/	33	/	7	3,93
3 Kindern	6	X	6	X	X	/	5	27	5,00
4 und mehr Kindern	/	X	/	X	X	X	/	8	/
Kinder zusammen	153	X	153	12	48	69	25	X	X
Durchschnittliche Zahl der Kinder je Haushalt mit Kindern	1,55	X	1,55	1,00	1,10	1,97	2,94	X	X
152 Reg. - Bez. Halle									
Haushalte zusammen	390	106	284	144	78	49	13	69	2,29
Haushalte ohne Kinder	236	106	130	125	/	/	/	/	1,57
Haushalte mit Kindern	155	X	155	18	74	49	13	69	3,39
mit 1 Kind	88	X	88	18	67	/	/	/	2,83
2 Kindern	55	X	55	X	7	46	/	10	3,91
3 Kindern	9	X	9	X	X	/	8	42	4,97
4 und mehr Kindern	/	X	/	X	X	X	/	16	/
Kinder zusammen	236	X	236	18	81	97	40	X	X
Durchschnittliche Zahl der Kinder je Haushalt mit Kindern	1,53	X	1,53	1,00	1,09	1,97	3,11	X	X
153 Reg. - Bez. Magdeburg									
Haushalte zusammen	555	171	384	192	102	74	16	86	2,24
Haushalte ohne Kinder	343	171	171	168	/	/	/	/	1,51
Haushalte mit Kindern	213	X	213	24	98	74	16	86	3,41
mit 1 Kind	116	X	116	24	89	/	/	/	2,82
2 Kindern	81	X	81	X	9	69	/	14	3,92
3 Kindern	12	X	12	X	X	/	10	48	4,85
4 und mehr Kindern	/	X	/	X	X	X	/	22	/
Kinder zusammen	330	X	330	24	108	147	50	X	X
Durchschnittliche Zahl der Kinder je Haushalt mit Kindern	1,55	X	1,55	1,00	1,10	1,99	3,12	X	X
01 Schleswig - Holstein									
Haushalte zusammen	1 298	462	835	458	177	143	58	309	2,15
Haushalte ohne Kinder	882	462	420	410	9	/	/	/	1,49
Haushalte mit Kindern	416	X	416	47	168	143	58	308	3,55
mit 1 Kind	205	X	205	47	151	6	/	/	2,81
2 Kindern	154	X	154	X	17	132	/	24	3,92
3 Kindern	43	X	43	X	X	/	39	195	4,92
4 und mehr Kindern	14	X	14	X	X	X	14	86	6,26
Kinder zusammen	703	X	703	47	185	284	186	X	X
Durchschnittliche Zahl der Kinder je Haushalt mit Kindern	1,69	X	1,69	1,00	1,10	1,99	3,23	X	X
16 Thüringen									
Haushalte zusammen	1 084	327	757	357	213	150	37	195	2,28
Haushalte ohne Kinder	645	327	318	308	9	/	/	/	1,51
Haushalte mit Kindern	439	X	439	49	204	149	37	195	3,42
mit 1 Kind	240	X	240	49	185	5	/	/	2,82
2 Kindern	165	X	165	X	19	141	5	26	3,92
3 Kindern	28	X	28	X	X	/	26	130	4,94
4 und mehr Kindern	6	X	6	X	X	X	6	37	6,38
Kinder zusammen	681	X	681	49	223	296	114	X	X
Durchschnittliche Zahl der Kinder je Haushalt mit Kindern	1,55	X	1,55	1,00	1,09	1,98	3,06	X	X

*) Ergebnis des Mikrozensus. - Bevölkerung in Privathaushalten.

2 Privathaushalte
2.5 Privathaushalte im April 1997 nach Zahl der Kinder, Haushaltsgröße, Ländern und Regierungsbezirken *)

Haushalte ----- Kinder	Insgesamt	Ein- personen- haushalte	Mehrpersonenhaushalte mit ... Personen					Durchschnittliche Haushalts- größe		Anzahl
			zu- sammen	2	3	4	5 und mehr			
							Haushalte	Personen		
1 000										
Deutschland										
Haushalte zusammen	37 457	13 259	24 198	12 221	5 725	4 537	1 715	9 211	2,20	
Haushalte ohne Kinder	24 379	13 259	11 120	10 808	282	26	/	23	1,47	
Haushalte mit Kindern	13 078	X	13 078	1 413	5 443	4 511	1 711	9 188	3,56	
mit 1 Kind	6 555	X	6 555	1 413	4 930	180	32	162	2,82	
2 Kindern	4 884	X	4 884	X	512	4 218	154	796	3,93	
3 Kindern	1 257	X	1 257	X	X	114	1 143	5 773	4,96	
4 und mehr Kindern	382	X	382	X	X	X	382	2 457	6,43	
Kinder zusammen	21 788	X	21 788	1 413	5 955	8 956	5 463	X	X	
Durchschnittliche Zahl der Kinder je Haushalt mit Kindern	1,67	X	1,67	1,00	1,09	1,99	3,19	X	X	
Nachrichtlich										
Früheres Bundesgebiet										
Haushalte zusammen	30 609	11 125	19 484	9 893	4 470	3 630	1 491	8 027	2,18	
Haushalte ohne Kinder	20 184	11 125	9 059	8 801	230	24	/	22	1,46	
Haushalte mit Kindern	10 425	X	10 425	1 092	4 240	3 606	1 487	8 004	3,58	
mit 1 Kind	5 115	X	5 115	1 092	3 848	147	28	144	2,83	
2 Kindern	3 890	X	3 890	X	392	3 369	128	666	3,94	
3 Kindern	1 081	X	1 081	X	X	90	991	5 008	4,97	
4 und mehr Kindern	339	X	339	X	X	X	339	2 186	6,45	
Kinder zusammen	17 642	X	17 642	1 092	4 632	7 156	4 761	X	X	
Durchschnittliche Zahl der Kinder je Haushalt mit Kindern	1,69	X	1,69	1,00	1,09	1,98	3,20	X	X	
darunter:										
Berlin - West										
Haushalte zusammen	1 158	562	596	351	129	83	32	178	1,87	
Haushalte ohne Kinder	866	562	304	299	/	/	/	/	1,36	
Haushalte mit Kindern	292	X	292	52	125	82	32	178	3,38	
mit 1 Kind	162	X	162	52	107	/	/	/	2,71	
2 Kindern	95	X	95	X	18	75	/	13	3,85	
3 Kindern	25	X	25	X	X	/	20	103	4,89	
4 und mehr Kindern	9	X	9	X	X	X	9	58	6,37	
Kinder zusammen	469	X	469	52	142	167	108	X	X	
Durchschnittliche Zahl der Kinder je Haushalt mit Kindern	1,61	X	1,61	1,00	1,14	2,02	3,32	X	X	
darunter:										
Neue Länder und Berlin - Ost										
Haushalte zusammen	6 848	2 134	4 714	2 328	1 254	907	224	1 185	2,24	
Haushalte ohne Kinder	4 195	2 134	2 061	2 006	52	/	/	/	1,50	
Haushalte mit Kindern	2 653	X	2 653	321	1 202	905	224	1 184	3,41	
mit 1 Kind	1 440	X	1 440	321	1 082	33	/	18	2,80	
2 Kindern	995	X	995	X	120	849	26	130	3,91	
3 Kindern	175	X	175	X	X	23	152	765	4,90	
4 und mehr Kindern	43	X	43	X	X	X	43	271	6,27	
Kinder zusammen	4 146	X	4 146	321	1 323	1 800	702	X	X	
Durchschnittliche Zahl der Kinder je Haushalt mit Kindern	1,56	X	1,56	1,00	1,10	1,99	3,13	X	X	
darunter:										
Berlin - Ost										
Haushalte zusammen	648	264	384	211	93	66	14	75	2,01	
Haushalte ohne Kinder	440	264	176	174	/	/	/	/	1,41	
Haushalte mit Kindern	208	X	208	37	90	66	14	75	3,30	
mit 1 Kind	116	X	116	37	77	/	/	/	2,69	
2 Kindern	76	X	76	X	13	62	/	7	3,84	
3 Kindern	12	X	12	X	X	/	9	44	4,78	
4 und mehr Kindern	/	X	/	X	X	X	/	24	/	
Kinder zusammen	320	X	320	37	103	133	46	X	X	
Durchschnittliche Zahl der Kinder je Haushalt mit Kindern	1,54	X	1,54	1,00	1,15	2,01	3,27	X	X	

*) Ergebnis des Mikrozensus - Bevölkerung in Privathaushalten

2 Privathaushalte
2.6 Privathaushalte im April 1997 nach Gemeindegrößenklassen, Haushaltsgröße und Ländern*)

Gemeinden von ... bis unter ... Einwohnern	Insgesamt	Davon mit ... Person(en)					Haushalts- mitglieder	Personen je Haushalt Anzahl
		1	2	3	4	5 und mehr		
		1 000						
Baden - Württemberg								
unter 5 000	676	208	206	104	114	44	1 626	2,40
5 000 - 10 000	757	238	233	115	121	51	1 801	2,38
10 000 - 20 000	883	297	276	140	121	50	2 016	2,28
20 000 - 50 000	932	324	300	135	121	52	2 091	2,24
50 000 - 100 000	444	186	131	56	53	18	925	2,08
100 000 - 200 000	297	138	79	38	29	13	596	2,00
200 000 - 500 000	428	213	117	50	36	13	806	1,88
500 000 und mehr	307	150	82	37	27	11	593	1,93
Zusammen ...	4 724	1 754	1 424	675	621	251	10 453	2,21
Bayern								
unter 5 000	1 322	308	413	246	238	119	3 460	2,62
5 000 - 10 000	885	249	283	154	138	60	2 151	2,43
10 000 - 20 000	908	296	294	144	126	48	2 075	2,29
20 000 - 50 000	582	220	186	85	69	23	1 242	2,13
50 000 - 100 000	306	127	98	38	31	12	623	2,04
100 000 - 200 000	320	159	85	39	27	9	606	1,89
200 000 - 500 000	405	190	129	47	31	9	760	1,87
500 000 und mehr	687	348	197	73	51	17	1 255	1,83
Zusammen ...	5 416	1 897	1 685	826	712	296	12 172	2,25
Berlin								
500 000 und mehr	1 805	826	562	222	149	47	3 465	1,92
Zusammen ...	1 805	826	562	222	149	47	3 465	1,92
Berlin - West								
500 000 und mehr	1 158	562	351	129	83	32	2 161	1,87
Zusammen ...	1 158	562	351	129	83	32	2 161	1,87
Berlin - Ost								
500 000 und mehr	648	264	211	93	66	14	1 304	2,01
Zusammen ...	648	264	211	93	66	14	1 304	2,01
Brandenburg								
unter 5 000	385	91	127	79	68	21	963	2,50
5 000 - 10 000	108	27	39	23	16	/	254	2,35
10 000 - 20 000	135	40	45	23	21	6	313	2,31
20 000 - 50 000	271	89	91	50	34	7	594	2,19
50 000 - 100 000	76	26	25	14	9	/	165	2,17
100 000 - 200 000	122	41	42	23	14	/	262	2,15
200 000 - 500 000	/	/	/	/	/	/	/	/
500 000 und mehr	/	/	/	/	/	/	/	/
Zusammen ...	1 098	313	370	212	162	41	2 551	2,32
Bremen								
100 000 - 200 000	65	29	22	7	/	/	129	1,97
200 000 - 500 000	/	/	/	/	/	/	/	/
500 000 und mehr	281	123	94	32	22	9	547	1,95
Zusammen ...	346	152	117	38	27	12	675	1,95
Hamburg								
500 000 und mehr	916	442	281	99	66	28	1 716	1,87
Zusammen ...	916	442	281	99	66	28	1 716	1,87
Hessen								
unter 5 000	160	38	54	29	26	13	409	2,56
5 000 - 10 000	414	103	143	82	61	25	1 016	2,46
10 000 - 20 000	663	189	231	112	94	36	1 561	2,35
20 000 - 50 000	531	161	190	87	69	24	1 203	2,27
50 000 - 100 000	237	104	70	33	22	8	475	2,00
100 000 - 200 000	135	60	42	15	12	5	267	1,98
200 000 - 500 000	230	95	79	25	20	10	464	2,02
500 000 und mehr	366	185	107	42	23	8	664	1,81
Zusammen ...	2 735	935	918	426	327	130	6 061	2,22

*) Ergebnis des Mikrozensus. - Bevölkerung in Privathaushalten.

2 Privathaushalte
2.6 Privathaushalte im April 1997 nach Gemeindegrößenklassen, Haushaltsgröße und Ländern*)

Gemeinden von ... bis unter ... Einwohnern	Insgesamt	Davon mit ... Person(en)					Haushalts- mitglieder	Personen je Haushalt
		1	2	3	4	5 und mehr		
		1 000						Anzahl
Mecklenburg - Vorpommern								
unter 5 000	301	71	90	58	61	21	782	2,60
5 000 - 10 000	54	16	18	10	8	/	123	2,28
10 000 - 20 000	95	28	32	18	14	/	215	2,27
20 000 - 50 000	69	24	25	8	9	/	146	2,12
50 000 - 100 000	92	25	32	18	13	/	214	2,33
100 000 - 200 000	51	18	18	9	5	/	106	2,08
200 000 - 500 000	104	36	35	18	11	/	223	2,15
500 000 und mehr	/	/	/	/	/	/	/	/
Zusammen ...	765	218	251	139	121	36	1 809	2,37
Niedersachsen								
unter 5 000	429	116	142	74	63	33	1 057	2,47
5 000 - 10 000	397	116	134	64	54	30	948	2,39
10 000 - 20 000	631	186	217	102	87	39	1 481	2,35
20 000 - 50 000	902	293	307	138	116	47	2 043	2,26
50 000 - 100 000	335	128	110	46	38	14	711	2,12
100 000 - 200 000	425	193	129	52	37	14	832	1,96
200 000 - 500 000	133	66	43	12	8	/	237	1,79
500 000 und mehr	285	144	85	28	19	8	521	1,83
Zusammen ...	3 535	1 243	1 166	516	423	187	7 830	2,21
Nordrhein - Westfalen								
unter 5 000	6	/	/	/	/	/	17	2,80
5 000 - 10 000	173	40	57	29	32	14	447	2,58
10 000 - 20 000	750	186	247	127	127	63	1 908	2,54
20 000 - 50 000	1 743	509	599	286	249	99	4 102	2,35
50 000 - 100 000	1 350	441	471	216	159	63	3 008	2,23
100 000 - 200 000	893	313	307	134	98	41	1 940	2,17
200 000 - 500 000	1 585	662	517	205	143	59	3 206	2,02
500 000 und mehr	1 672	742	528	212	136	55	3 270	1,96
Zusammen ...	8 172	2 893	2 728	1 210	946	395	17 899	2,19
Rheinland - Pfalz								
unter 5 000	730	194	247	132	115	41	1 767	2,42
5 000 - 10 000	261	84	88	45	33	11	587	2,25
10 000 - 20 000	158	53	52	27	19	7	353	2,23
20 000 - 50 000	191	69	64	31	19	7	406	2,13
50 000 - 100 000	151	62	49	20	13	8	312	2,07
100 000 - 200 000	305	130	96	39	29	10	612	2,01
200 000 - 500 000	/	/	/	/	/	/	/	/
500 000 und mehr	/	/	/	/	/	/	/	/
Zusammen ...	1 796	592	596	294	229	84	4 037	2,25
Saarland								
unter 5 000	/	/	/	/	/	/	/	/
5 000 - 10 000	41	14	13	7	5	/	92	2,21
10 000 - 20 000	182	58	64	32	21	7	403	2,21
20 000 - 50 000	158	58	52	27	17	/	334	2,11
50 000 - 100 000	25	10	8	/	/	/	55	2,18
100 000 - 200 000	105	53	32	11	7	/	192	1,82
200 000 - 500 000	/	/	/	/	/	/	/	/
500 000 und mehr	/	/	/	/	/	/	/	/
Zusammen ...	513	193	169	81	53	17	1 075	2,10
Sachsen								
unter 5 000	551	145	188	105	89	24	1 319	2,39
5 000 - 10 000	240	74	83	45	29	8	535	2,23
10 000 - 20 000	247	83	86	45	26	6	528	2,14
20 000 - 50 000	305	98	108	56	35	8	663	2,18
50 000 - 100 000	87	30	33	14	8	/	180	2,07
100 000 - 200 000	51	17	17	10	/	/	110	2,16
200 000 - 500 000	579	215	201	96	57	10	1 187	2,05
500 000 und mehr	/	/	/	/	/	/	/	/
Zusammen ...	2 059	662	717	372	249	59	4 522	2,20

*) Ergebnis des Mikrozensus. - Bevölkerung in Privathaushalten.

2 Privathaushalte
2.6 Privathaushalte im April 1997 nach Gemeindegrößenklassen, Haushaltsgröße und Ländern*)

Gemeinden von ... bis unter ... Einwohnern	Insgesamt	Davon mit ... Person(en)					Haushalts- mitglieder	Personen je Haushalt Anzahl
		1	2	3	4	5 und mehr		
		1 000						
Sachsen - Anhalt								
unter 5 000	441	107	152	90	72	20	1 076	2,44
5 000 - 10 000	67	15	24	15	10	/	159	2,39
10 000 - 20 000	103	31	35	20	14	/	230	2,24
20 000 - 50 000	271	90	95	49	31	6	582	2,15
50 000 - 100 000	64	20	25	11	7	/	137	2,13
100 000 - 200 000	/	/	/	/	/	/	/	/
200 000 - 500 000	249	86	91	41	25	5	520	2,09
500 000 und mehr	/	/	/	/	/	/	/	/
Zusammen ...	1 194	350	422	226	159	38	2 706	2,27
Schleswig - Holstein								
unter 5 000	368	91	140	60	53	25	895	2,43
5 000 - 10 000	136	46	50	19	15	5	292	2,15
10 000 - 20 000	203	68	73	28	24	9	443	2,19
20 000 - 50 000	211	85	68	28	22	8	433	2,05
50 000 - 100 000	124	51	42	15	12	/	250	2,01
100 000 - 200 000	/	/	/	/	/	/	/	/
200 000 - 500 000	256	121	83	27	17	7	477	1,87
500 000 und mehr	/	/	/	/	/	/	/	/
Zusammen ...	1 298	462	458	177	143	58	2 789	2,15
Thüringen								
unter 5 000	415	105	129	89	73	20	1 022	2,46
5 000 - 10 000	103	32	35	20	14	/	231	2,24
10 000 - 20 000	79	22	28	17	10	/	180	2,29
20 000 - 50 000	200	63	70	37	24	5	437	2,19
50 000 - 100 000	86	32	26	16	9	/	184	2,15
100 000 - 200 000	100	37	33	18	10	/	207	2,07
200 000 - 500 000	102	36	37	16	11	/	213	2,09
500 000 und mehr	/	/	/	/	/	/	/	/
Zusammen ...	1 084	327	357	213	150	37	2 475	2,28
Deutschland								
unter 5 000	5 785	1 473	1 889	1 067	973	382	14 393	2,49
5 000 - 10 000	3 636	1 053	1 202	629	537	214	8 637	2,38
10 000 - 20 000	5 037	1 539	1 681	835	704	277	11 706	2,32
20 000 - 50 000	6 364	2 083	2 156	1 019	814	292	14 275	2,24
50 000 - 100 000	3 378	1 243	1 119	499	377	140	7 241	2,14
100 000 - 200 000	2 869	1 189	903	394	278	105	5 857	2,04
200 000 - 500 000	4 070	1 718	1 333	537	359	123	8 094	1,99
500 000 und mehr	6 319	2 961	1 937	745	494	183	12 032	1,90
Insgesamt ...	37 457	13 259	12 221	5 725	4 537	1 715	82 235	2,20
Nachrichtlich:								
Früheres Bundesgebiet								
unter 5 000	3 692	955	1 204	646	611	275	9 231	2,50
5 000 - 10 000	3 064	889	1 002	516	459	197	7 334	2,39
10 000 - 20 000	4 378	1 334	1 454	712	620	258	10 240	2,34
20 000 - 50 000	5 249	1 718	1 767	818	682	264	11 853	2,26
50 000 - 100 000	2 973	1 109	978	427	331	127	6 360	2,14
100 000 - 200 000	2 545	1 076	793	334	245	97	5 173	2,03
200 000 - 500 000	3 037	1 346	969	366	255	102	5 950	1,96
500 000 und mehr	5 672	2 697	1 726	652	428	169	10 728	1,89
Zusammen ...	30 609	11 125	9 893	4 470	3 630	1 491	66 869	2,18
Neue Länder und Berlin - Ost								
unter 5 000	2 093	518	685	421	362	106	5 162	2,47
5 000 - 10 000	572	164	200	113	77	17	1 303	2,28
10 000 - 20 000	659	205	226	124	85	19	1 466	2,23
20 000 - 50 000	1 115	364	389	201	133	28	2 422	2,17
50 000 - 100 000	405	133	141	72	46	12	880	2,17
100 000 - 200 000	324	113	110	60	34	7	685	2,12
200 000 - 500 000	1 034	372	365	172	104	21	2 144	2,07
500 000 und mehr	648	264	211	93	66	14	1 304	2,01
Zusammen ...	6 848	2 134	2 328	1 254	907	224	15 366	2,24

*) Ergebnis des Mikrozensus. - Bevölkerung in Privathaushalten.

2 Privathaushalte
2.7 Privathaushalte im April 1997 nach Altersgruppen und Zahl der ledigen Kinder sowie nach Haushaltsgröße*)

Haushalte ----- Kinder	Insgesamt	Ein- personen- haushalte	Mehrpersonenhaushalte mit ... Personen						Durch- schnittliche Haushalts- größe	Anzahl
			zu- sammen	2	3	4	5 und mehr			
							Haushalte	Personen		
1 000										
Insgesamt										
Haushalte	37 457	13 259	24 198	12 221	5 725	4 537	1 715	9 211	2,20	
ohne Kinder										
Haushalte	24 379	13 259	11 120	10 808	282	26	/	23	1,47	
mit Kindern (ohne Altersbegrenzung)										
Haushalte	13 078	X	13 078	1 413	5 443	4 511	1 711	9 188	3,55	
davon:										
mit 1 Kind	6 555	X	6 555	1 413	4 930	180	32	162	2,82	
mit 2 Kindern	4 884	X	4 884	X	512	4 218	154	796	3,93	
mit 3 Kindern	1 257	X	1 257	X	X	114	1 143	5 773	4,96	
mit 4 Kindern und mehr	382	X	382	X	X	X	382	2 457	6,43	
Kinder	21 788	X	21 788	1 413	5 955	8 956	5 463	X	X	
mit Kindern unter 3 Jahren										
Haushalte	2 068	X	2 068	91	840	744	394	2 181	3,80	
davon:										
mit 1 Kind	1 884	X	1 884	91	835	629	329	1 807	3,72	
mit 2 Kindern und mehr	184	X	184	X	/	115	65	375	4,60	
Kinder*)	2 259	X	2 259	91	844	859	485	X	X	
Alle Kinder*)	3 772	X	3 772	91	881	1 486	1 314	X	X	
mit Kindern unter 6 Jahren										
Haushalte	3 655	X	3 655	196	1 359	1 375	728	3 980	3,82	
davon:										
mit 1 Kind	2 759	X	2 759	196	1 331	784	448	2 421	3,60	
mit 2 Kindern	815	X	815	X	28	588	198	1 101	4,34	
mit 3 Kindern und mehr	82	X	82	X	X	/	79	458	5,72	
Kinder*)	4 642	X	4 642	196	1 387	1 967	1 091	X	X	
Alle Kinder*)	6 819	X	6 819	196	1 461	2 752	2 410	X	X	
mit Kindern unter 10 Jahren										
Haushalte	5 780	X	5 780	358	2 001	2 283	1 139	6 197	3,81	
davon:										
mit 1 Kind	3 652	X	3 652	358	1 902	916	476	2 532	3,46	
mit 2 Kindern	1 772	X	1 772	X	99	1 352	322	1 757	4,21	
mit 3 Kindern und mehr	356	X	356	X	X	15	341	1 909	5,52	
Kinder*)	8 339	X	8 339	358	2 100	3 664	2 217	X	X	
Alle Kinder*)	10 905	X	10 905	358	2 213	4 579	3 754	X	X	
mit Kindern unter 15 Jahren										
Haushalte	8 095	X	8 095	560	2 754	3 311	1 470	7 942	3,76	
davon:										
mit 1 Kind	4 381	X	4 381	560	2 533	955	333	1 740	3,26	
mit 2 Kindern	2 887	X	2 887	X	221	2 309	358	1 908	4,09	
mit 3 Kindern	657	X	657	X	X	47	610	3 167	5,11	
mit 4 Kindern und mehr	170	X	170	X	X	X	170	1 127	6,64	
Kinder*)	12 870	X	12 870	560	2 975	5 715	3 621	X	X	
Alle Kinder*)	15 084	X	15 084	560	3 094	6 643	4 787	X	X	
mit Kindern unter 18 Jahren										
Haushalte	9 446	X	9 446	701	3 331	3 830	1 585	8 535	3,73	
davon:										
mit 1 Kind	4 759	X	4 759	701	3 020	821	217	1 124	3,12	
mit 2 Kindern	3 556	X	3 556	X	310	2 940	306	1 606	4,02	
mit 3 Kindern	875	X	875	X	X	69	806	4 134	5,04	
mit 4 Kindern und mehr	255	X	255	X	X	X	255	1 671	6,54	
Kinder*)	15 629	X	15 629	701	3 641	6 908	4 380	X	X	
Alle Kinder*)	17 227	X	17 227	701	3 733	7 672	5 121	X	X	
mit Kindern unter 27 Jahren										
Haushalte	11 907	X	11 907	1 033	4 763	4 415	1 697	9 115	3,62	
davon:										
mit 1 Kind	5 680	X	5 680	1 033	4 308	283	57	292	2,89	
mit 2 Kindern	4 652	X	4 652	X	455	4 029	168	870	3,94	
mit 3 Kindern	1 208	X	1 208	X	X	103	1 104	5 588	4,97	
mit 4 Kindern und mehr	367	X	367	X	X	X	367	2 364	6,43	
Kinder*)	20 235	X	20 235	1 033	5 218	8 650	5 335	X	X	
Alle Kinder*)	20 495	X	20 495	1 033	5 243	8 792	5 428	X	X	
mit Kindern von 27 Jahren und älter										
Haushalte	1 407	X	1 407	381	705	236	86	464	3,04	
davon:										
mit 1 Kind	1 278	X	1 278	381	672	170	55	297	2,94	
mit 2 Kindern und mehr	129	X	129	X	33	66	31	167	4,10	
Kinder*)	1 552	X	1 552	381	737	306	128	X	X	
Alle Kinder*)	1 852	X	1 852	381	763	450	259	X	X	

*) Ergebnis des Mikrozensus. - Bevölkerung in Privathaushalten.

*) Kinder der jeweiligen Altersgruppe.

*) Kinder aller Altersgruppen, die in den betreffenden Haushalten leben.

2 Privat

2.8 Privathaushalte im April 1997 nach Beteiligung am Erwerbsleben,

in

Lfd. Nr.	Beteiligung am Erwerbsleben ----- Stellung im Beruf	Insgesamt							zu- sammen	unter 25
		ins- gesamt	davon im Alter von ... bis unter ... Jahren							
			unter 25	25 -	35 -	45 -	55 -	65 und mehr		
Einpersonen										
1	Erwerbspersonen	6 565	710	2 382	1 442	1 112	831	88	3 861	341
2	Erwerbstätige	5 693	636	2 154	1 237	930	650	86	3 292	298
3	Selbständige	583	13	177	157	116	85	36	418	10
4	Mithelfende Familienangehörige	17	/	/	/	/	/	5	7	/
5	Beamte/Beamtinnen	400	48	142	89	75	46	/	248	31
6	Angestellte	3 010	359	1 232	625	463	310	23	1 351	115
7	Arbeiter/Arbeiterinnen	1 683	212	601	366	276	207	21	1 268	141
8	Erwerbslose	872	74	228	205	182	181	/	568	43
9	Nichterwerbspersonen	6 694	283	284	80	140	951	4 955	1 558	139
10	dar. mit überwiegendem Lebens- unterhalt durch Rente u. dgl.	6 246	83	113	63	128	924	4 935	1 333	44
11	Zusammen ...	13 259	992	2 666	1 522	1 252	1 783	5 044	5 419	481
Mehrpersonen										
12	Erwerbspersonen	16 889	401	3 770	5 166	4 432	2 918	202	14 455	250
13	Erwerbstätige	15 282	339	3 431	4 771	4 083	2 460	199	13 230	212
14	Selbständige	2 097	9	288	604	612	475	109	1 931	7
15	Mithelfende Familienangehörige	57	/	/	6	5	17	24	47	/
16	Beamte/Beamtinnen	1 251	23	202	375	422	225	/	1 141	18
17	Angestellte	6 122	143	1 450	1 952	1 615	928	34	4 807	55
18	Arbeiter/Arbeiterinnen	5 755	163	1 487	1 834	1 428	814	29	5 304	132
19	Erwerbslose	1 606	63	339	395	349	458	/	1 225	37
20	Nichterwerbspersonen	7 309	93	278	223	311	2 223	4 181	6 186	29
21	dar. mit überwiegendem Lebens- unterhalt durch Rente u. dgl.	6 915	53	159	145	255	2 141	4 161	6 020	13
22	Zusammen ...	24 198	494	4 048	5 389	4 743	5 141	4 382	20 640	279
Insgesamt										
23	Erwerbspersonen	23 453	1 111	6 152	6 608	5 544	3 749	290	18 315	591
24	Erwerbstätige	20 976	974	5 585	6 008	5 013	3 110	285	16 523	511
25	Selbständige	2 680	22	465	761	728	560	145	2 349	16
26	Mithelfende Familienangehörige	73	/	7	6	6	21	29	53	/
27	Beamte/Beamtinnen	1 651	71	343	464	497	271	/	1 389	49
28	Angestellte	9 133	502	2 682	2 577	2 078	1 238	56	6 159	170
29	Arbeiter/Arbeiterinnen	7 438	376	2 088	2 200	1 704	1 020	51	6 573	274
30	Erwerbslose	2 478	137	566	600	531	639	5	1 793	80
31	Nichterwerbspersonen	14 003	376	563	303	452	3 174	9 136	7 744	169
32	dar. mit überwiegendem Lebens- unterhalt durch Rente u. dgl.	13 161	137	272	207	383	3 066	9 097	7 353	58
33	Insgesamt ...	37 457	1 487	6 714	6 911	5 995	6 924	9 426	26 059	760

*) Ergebnis des Mikrozensus. - Bevölkerung in Privathaushalten.

haushalte
Stellung im Beruf und Altersgruppen der Bezugsperson *)

1 000

Männliche Bezugsperson					Weibliche Bezugsperson							Lfd. Nr.
davon im Alter von ... bis unter ... Jahren					zu- sammen	davon im Alter von ... bis unter ... Jahren						
25 - 35	35 - 45	45 - 55	55 - 65	65 und mehr		unter 25	25 - 35	35 - 45	45 - 55	55 - 65	65 und mehr	

haushalte

1 500	973	625	388	33	2 704	368	881	469	487	443	56	1
1 336	820	510	297	32	2 401	337	818	417	419	354	54	2
137	120	82	52	18	165	/	40	37	34	33	17	3
/	/	/	/	/	10	/	/	/	/	/	/	4
89	56	44	28	/	152	17	53	33	31	18	/	5
604	336	187	103	6	1 659	244	628	289	275	206	17	6
504	307	197	112	6	415	71	96	58	79	95	16	7
165	153	114	92	/	304	31	63	52	68	89	/	8
181	51	63	296	827	5 136	143	103	29	78	655	4 128	9
73	41	59	290	825	4 914	39	39	22	69	635	4 110	10
1 682	1 024	687	685	860	7 840	511	985	498	565	1 098	4 184	11

haushalte

3 008	4 350	3 941	2 717	190	2 434	151	762	816	491	201	12	12
2 792	4 082	3 659	2 298	187	2 052	126	639	689	424	162	12	13
248	546	569	456	105	166	/	40	58	43	19	/	14
/	/	/	15	22	10	/	/	/	/	/	/	15
171	339	393	217	/	110	5	30	37	30	8	/	16
1 011	1 509	1 360	842	31	1 315	88	439	443	256	87	/	17
1 359	1 684	1 334	768	26	451	31	128	150	94	46	/	18
215	268	282	419	/	381	25	123	127	66	39	/	19
105	95	221	1 976	3 760	1 124	64	173	128	91	247	421	20
59	73	196	1 925	3 753	894	40	100	72	59	216	409	21
3 113	4 444	4 162	4 693	3 950	3 558	215	935	945	582	448	433	22

samt

4 508	5 323	4 566	3 105	223	5 138	520	1 644	1 285	978	644	67	23
4 128	4 902	4 169	2 594	219	4 453	463	1 458	1 107	844	516	66	24
385	666	651	508	123	331	6	80	95	77	52	22	25
/	/	/	16	23	20	/	/	/	/	/	6	26
260	395	437	245	/	262	22	83	70	60	26	/	27
1 615	1 845	1 547	945	36	2 974	331	1 067	732	531	293	20	28
1 863	1 992	1 531	880	32	866	102	225	208	172	140	18	29
380	421	397	511	/	685	56	186	179	134	128	/	30
286	146	283	2 272	4 587	6 260	207	276	157	168	902	4 549	31
133	114	255	2 215	4 578	5 808	79	139	93	128	851	4 519	32
4 794	5 468	4 849	5 377	4 810	11 398	727	1 920	1 442	1 146	1 546	4 616	33

2 Privathaushalte

2.9 Privathaushalte im April 1997 nach Familienstand, Beteiligung am Erwerbsleben und Stellung im Beruf der Bezugsperson sowie nach Haushaltsgröße*)
2.9.1 Insgesamt
1 000

Haushalte	Insgesamt	Erwerbspersonen									Nichterwerbspersonen		
		zu- sammen	zu- sammen	Selbständige		mith. Fam. angehörige		Beamte/ Beamtinnen	An- gestellte	Arbeiter/ Arbeiterinnen	Erwerbs- lose	zu- sammen	dar. mit über- wiegendem Lebens- unterhalt durch Rente und dgl.
				zu- sammen	außerhalb der Land- und Forst- wirtschaft	zu- sammen	außerhalb der Land- und Forst- wirtschaft						
Verheiratet Zusammenlebende													
Einpersonenhaushalte	X	X	X	X	X	X	X	X	X	X	X	X	X
Mehrpersonenhaushalte	19 619	13 498	12 355	1 789	1 590	49	24	1 065	4 591	4 861	1 143	6 121	5 863
mit 2 Personen	9 050	4 170	3 711	593	559	23	12	319	1 487	1 288	459	4 880	4 771
3 Personen	4 732	3 898	3 586	473	432	13	6	287	1 342	1 470	312	834	763
4 Personen	4 233	3 960	3 720	498	438	8	/	337	1 369	1 509	239	274	221
5 Personen und mehr	1 605	1 471	1 338	225	181	5	/	122	392	594	133	133	108
Zusammen	19 619	13 498	12 355	1 789	1 590	49	24	1 065	4 591	4 861	1 143	6 121	5 863
Alleinstehende													
Einpersonenhaushalte	13 259	6 565	5 693	583	556	17	12	400	3 010	1 683	872	6 694	6 246
Mehrpersonenhaushalte	4 579	3 390	2 927	308	284	7	/	186	1 532	894	463	1 188	1 052
mit 2 Personen	3 171	2 309	2 028	201	190	/	/	135	1 102	586	281	862	782
3 Personen	993	780	661	73	65	/	/	38	332	216	120	213	177
4 Personen	304	230	186	26	24	/	/	10	80	69	44	73	60
5 Personen und mehr	110	71	52	7	6	/	/	/	19	23	19	40	34
Zusammen	17 837	9 955	8 620	891	840	24	16	586	4 542	2 577	1 334	7 883	7 299
Ledige													
Einpersonenhaushalte	5 836	4 442	3 933	348	330	8	6	297	2 177	1 103	509	1 394	1 011
Mehrpersonenhaushalte	1 994	1 705	1 505	147	133	/	/	101	791	466	200	289	219
mit 2 Personen	1 544	1 327	1 190	106	97	/	/	84	658	341	137	217	167
3 Personen	335	284	240	30	26	/	/	13	105	92	44	50	37
4 Personen	89	75	61	9	8	/	/	/	22	26	14	15	11
5 Personen und mehr	26	19	14	/	/	/	/	/	/	7	5	7	5
Zusammen	7 829	6 147	5 438	495	463	9	8	397	2 968	1 569	708	1 683	1 230
Verheiratet Getrenntlebende													
Einpersonenhaushalte	757	546	476	69	67	/	/	39	213	154	70	211	182
Mehrpersonenhaushalte	409	313	280	33	31	/	/	17	134	75	53	96	89
mit 2 Personen	228	177	151	21	20	/	/	10	77	44	26	51	40
3 Personen	124	98	80	7	7	/	/	6	45	22	18	26	15
4 Personen	40	29	22	/	/	/	/	/	10	7	7	12	9
5 Personen und mehr	16	9	7	/	/	/	/	/	/	/	/	7	5
Zusammen	1 166	859	736	101	98	/	/	57	347	229	123	307	252
Verwitwete													
Einpersonenhaushalte	4 724	355	300	47	44	6	/	9	134	103	55	4 369	4 359
Mehrpersonenhaushalte	861	289	248	34	29	/	/	13	108	89	41	573	568
mit 2 Personen	620	173	150	20	18	/	/	7	68	52	23	447	444
3 Personen	166	81	69	8	7	/	/	/	31	24	12	85	85
4 Personen	48	24	20	/	/	/	/	/	7	9	/	24	24
5 Personen und mehr	27	11	9	/	/	/	/	/	/	/	/	16	16
Zusammen	5 586	644	548	81	73	10	/	22	242	192	96	4 942	4 928
Geschiedene													
Einpersonenhaushalte	1 942	1 222	985	119	115	/	/	55	486	322	238	720	694
Mehrpersonenhaushalte	1 315	1 083	914	94	91	/	/	55	499	264	169	231	196
mit 2 Personen	779	633	537	55	54	/	/	35	298	149	95	147	131
3 Personen	389	317	271	27	25	/	/	15	150	78	46	52	40
4 Personen	125	103	83	10	10	/	/	/	41	28	19	23	17
5 Personen und mehr	41	31	23	/	/	/	/	/	10	9	9	10	8
Zusammen	3 257	2 306	1 899	214	206	/	/	110	985	586	407	951	889
Insgesamt													
Einpersonenhaushalte	13 259	6 565	5 693	583	556	17	12	400	3 010	1 683	872	6 694	6 246
Mehrpersonenhaushalte	24 198	16 889	15 282	2 097	1 874	57	27	1 251	6 122	5 755	1 606	7 309	6 915
mit 2 Personen	12 221	6 479	5 739	795	748	27	14	454	2 589	1 874	739	5 742	5 553
3 Personen	5 725	4 678	4 246	546	497	15	7	325	1 674	1 685	432	1 047	940
4 Personen	4 537	4 190	3 907	524	462	8	/	346	1 449	1 579	283	347	280
5 Personen und mehr	1 715	1 542	1 390	232	167	6	/	125	411	617	152	173	142
Insgesamt	37 457	23 453	20 976	2 680	2 430	73	40	1 651	9 133	7 438	2 478	14 003	13 161

*) Ergebnis des Mikrozensus. - Bevölkerung in Privathaushalten

2 Privathaushalte
2.9 Privathaushalte im April 1997 nach Familienstand, Beteiligung am Erwerbsleben und Stellung im Beruf der Bezugsperson sowie nach Haushaltsgröße*)
2.9.2 Mit deutscher Bezugsperson
1 000

Haushalte	Insgesamt	Erwerbspersonen									Nichterwerbspersonen			
		zu- sammen	zu- sammen	Erwerbstätige				Beamte/ Beamtinnen	An- gestellte	Arbeiter/ Arbeiterinnen	Erwerbs- lose	zu- sammen	dar. mit über- wiegendem Lebens- unterhalt durch Rente und dgl.	
				zu- sammen	dar. außerhalb der Land- und Forst- wirtschaft	mith. Fam. angehörige zu- sammen	dar. außerhalb der Land- und Forst- wirtschaft							
Verheiratet Zusammenlebende														
Einpersonenhaushalte	X	X	X	X	X	X	X	X	X	X	X	X	X	X
Mehrpersonenhaushalte	18 004	12 159	11 270	1 680	1 483	45	20	1 061	4 388	4 095	890	5 845	5 624	
mit 2 Personen	8 646	3 878	3 481	569	534	22	12	318	1 431	1 141	397	4 768	4 671	
3 Personen	4 312	3 545	3 300	444	403	12	5	287	1 283	1 275	244	767	706	
4 Personen	3 773	3 550	3 375	461	403	6	/	335	1 308	1 266	175	223	179	
5 Personen und mehr	1 274	1 187	1 114	206	143	/	/	121	369	414	73	87	88	
Zusammen	18 004	12 159	11 270	1 680	1 483	45	20	1 061	4 388	4 095	890	5 845	5 624	
Alleinstehende														
Einpersonenhaushalte	12 560	6 059	5 288	541	514	16	12	397	2 860	1 473	771	6 501	6 104	
Mehrpersonenhaushalte	4 300	3 189	2 772	288	265	7	/	185	1 475	817	417	1 111	986	
mit 2 Personen	3 004	2 181	1 929	188	177	/	/	135	1 061	541	252	823	749	
3 Personen	927	733	624	69	60	/	/	38	321	195	110	194	161	
4 Personen	276	214	174	25	22	/	/	10	78	62	40	63	50	
5 Personen und mehr	93	61	46	7	5	/	/	/	17	19	16	31	26	
Zusammen	16 860	9 248	8 060	829	779	23	15	583	4 335	2 290	1 188	7 612	7 090	
Ledige														
Einpersonenhaushalte	5 436	4 144	3 690	324	307	7	6	295	2 071	993	455	1 292	952	
Mehrpersonenhaushalte	1 894	1 624	1 442	137	124	/	/	101	764	439	182	270	205	
mit 2 Personen	1 470	1 265	1 141	98	91	/	/	84	638	322	124	205	158	
3 Personen	319	272	231	28	24	/	/	13	102	87	41	46	34	
4 Personen	83	70	57	9	8	/	/	/	21	24	13	13	9	
5 Personen und mehr	22	17	12	/	/	/	/	/	/	6	/	5	/	
Zusammen	7 330	5 769	5 132	461	430	9	7	395	2 835	1 432	637	1 562	1 158	
Verheiratet Getrenntlebende														
Einpersonenhaushalte	619	432	384	58	57	/	/	38	191	95	48	187	163	
Mehrpersonenhaushalte	349	272	230	31	29	/	/	17	125	57	41	77	54	
mit 2 Personen	196	153	134	19	18	/	/	10	72	33	19	43	33	
3 Personen	107	87	72	7	6	/	/	6	43	16	15	21	11	
4 Personen	34	25	19	/	/	/	/	/	9	6	5	9	6	
5 Personen und mehr	12	7	5	/	/	/	/	/	/	/	/	/	/	
Zusammen	968	704	614	89	86	/	/	56	317	152	90	264	216	
Verwitwete														
Einpersonenhaushalte	4 663	340	290	47	43	6	/	9	131	96	50	4 323	4 314	
Mehrpersonenhaushalte	818	269	232	32	27	/	/	13	105	78	37	549	545	
mit 2 Personen	600	164	143	20	17	/	/	7	67	47	22	436	433	
3 Personen	154	74	64	8	6	/	/	/	30	21	10	80	79	
4 Personen	41	21	18	/	/	/	/	/	7	7	/	20	20	
5 Personen und mehr	22	9	7	/	/	/	/	/	/	/	/	13	13	
Zusammen	5 481	609	521	79	71	10	/	22	236	174	88	4 872	4 859	
Geschiedene														
Einpersonenhaushalte	1 841	1 143	925	112	108	/	/	55	467	289	218	699	674	
Mehrpersonenhaushalte	1 239	1 024	868	88	85	/	/	55	481	243	156	215	182	
mit 2 Personen	737	598	511	51	50	/	/	35	287	139	87	140	125	
3 Personen	347	300	256	26	24	/	/	15	145	70	44	47	36	
4 Personen	118	97	79	9	9	/	/	/	39	26	18	21	14	
5 Personen und mehr	37	28	21	/	/	/	/	/	10	8	8	8	8	
Zusammen	3 081	2 167	1 793	200	192	/	/	110	948	532	374	914	857	
Zusammen														
Einpersonenhaushalte	12 560	6 059	5 288	541	514	16	12	397	2 860	1 473	771	6 501	6 104	
Mehrpersonenhaushalte	22 304	15 348	14 042	1 968	1 748	53	23	1 247	5 863	4 912	1 307	6 956	6 611	
mit 2 Personen	11 650	6 059	5 410	757	711	27	14	453	2 492	1 682	649	5 591	5 421	
3 Personen	5 239	4 278	3 924	513	463	14	6	325	1 603	1 469	354	661	666	
4 Personen	4 049	3 764	3 548	486	425	7	/	345	1 382	1 328	215	286	229	
5 Personen und mehr	1 367	1 248	1 159	212	148	5	/	124	386	432	89	118	94	
Zusammen	34 864	21 407	19 329	2 509	2 262	69	35	1 644	8 723	6 385	2 078	13 457	12 714	

*) Ergebnis des Mikrozensus. - Bevölkerung in Privathaushalten.

2 Privathaushalte
2.9 Privathaushalte im April 1997 nach Familienstand, Beteiligung am Erwerbsleben und Stellung im Beruf der Bezugsperson sowie nach Haushaltsgröße*)
2.9.3 Mit ausländischer Bezugsperson
1 000

Haushalte	Insgesamt	Erwerbspersonen									Nichterwerbspersonen			
		zu- sammen	zu- sammen	Erwerbstätige					Erwerbs- lose	zu- sammen	dar. mit über- wiegendem Lebens- unterhalt durch Rente und dgl.			
				Selbständige	dar. außerhalb der Land- und Forst- wirtschaft	mith. Fam. zu- sammen	angehörige	dar. außerhalb der Land- und Forst- wirtschaft				Beamte/ Beam- tinnen	An- gestellte	Arbeiter/ Arbeite- rinnen
Verheiratet Zusammenlebende														
Einpersonenhaushalte	X	X	X	X	X	X	X	X	X	X	X	X	X	X
Mehrpersonenhaushalte	1 615	1 339	1 086	109	107	/	/	/	203	766	254	276	238	
mit 2 Personen	404	291	230	25	24	/	/	/	56	147	61	112	99	
3 Personen	420	353	286	29	29	/	/	/	59	195	68	67	57	
4 Personen	461	410	346	36	35	/	/	/	63	243	64	51	41	
5 Personen und mehr	331	285	224	19	18	/	/	/	24	180	61	46	40	
Zusammen	1 615	1 339	1 086	109	107	/	/	/	203	766	254	276	238	
Alleinstehende														
Einpersonenhaushalte	699	506	405	42	42	/	/	/	150	210	100	193	143	
Mehrpersonenhaushalte	278	201	155	20	20	/	/	/	57	77	46	77	66	
mit 2 Personen	167	129	99	13	13	/	/	/	40	45	29	39	33	
3 Personen	66	47	37	/	/	/	/	/	11	21	10	19	16	
4 Personen	27	16	13	/	/	/	/	/	/	7	/	11	10	
5 Personen und mehr	18	9	6	/	/	/	/	/	/	/	/	8	8	
Zusammen	978	707	561	62	61	/	/	/	207	287	146	271	209	
Ledige														
Einpersonenhaushalte	399	297	243	24	24	/	/	/	107	110	54	102	59	
Mehrpersonenhaushalte	100	81	63	10	10	/	/	/	27	28	17	19	14	
mit 2 Personen	74	62	49	7	7	/	/	/	22	19	13	12	8	
3 Personen	18	12	9	/	/	/	/	/	/	/	/	/	/	
4 Personen	6	/	/	/	/	/	/	/	/	/	/	/	/	
5 Personen und mehr	/	/	/	/	/	/	/	/	/	/	/	/	/	
Zusammen	499	378	307	34	33	/	/	/	134	136	71	121	73	
Verheiratet Getrenntlebende														
Einpersonenhaushalte	138	114	92	10	10	/	/	/	22	59	22	24	19	
Mehrpersonenhaushalte	60	41	30	/	/	/	/	/	9	19	11	18	16	
mit 2 Personen	32	24	18	/	/	/	/	/	5	11	6	8	7	
3 Personen	17	12	8	/	/	/	/	/	/	5	/	/	/	
4 Personen	6	/	/	/	/	/	/	/	/	/	/	/	/	
5 Personen und mehr	/	/	/	/	/	/	/	/	/	/	/	/	/	
Zusammen	198	155	122	13	13	/	/	/	30	78	33	43	35	
Verwitwete														
Einpersonenhaushalte	61	15	10	/	/	/	/	/	/	7	/	46	45	
Mehrpersonenhaushalte	44	20	16	/	/	/	/	/	/	11	/	24	23	
mit 2 Personen	20	8	7	/	/	/	/	/	/	5	/	11	11	
3 Personen	12	7	5	/	/	/	/	/	/	/	/	6	5	
4 Personen	7	/	/	/	/	/	/	/	/	/	/	/	/	
5 Personen und mehr	/	/	/	/	/	/	/	/	/	/	/	/	/	
Zusammen	105	35	26	/	/	/	/	/	6	18	8	70	69	
Geschiedene														
Einpersonenhaushalte	101	79	60	7	7	/	/	/	19	34	20	21	19	
Mehrpersonenhaushalte	75	60	46	6	6	/	/	/	19	21	13	16	14	
mit 2 Personen	42	35	26	/	/	/	/	/	12	11	9	7	6	
3 Personen	22	17	14	/	/	/	/	/	5	8	/	/	/	
4 Personen	7	5	/	/	/	/	/	/	/	/	/	/	/	
5 Personen und mehr	/	/	/	/	/	/	/	/	/	/	/	/	/	
Zusammen	176	139	106	13	13	/	/	/	38	55	33	37	33	
Zusammen														
Einpersonenhaushalte	699	506	405	42	42	/	/	/	150	210	100	193	143	
Mehrpersonenhaushalte	1 894	1 540	1 241	129	126	/	/	/	260	844	300	354	304	
mit 2 Personen	571	420	330	38	37	/	/	/	97	193	90	151	132	
3 Personen	488	400	322	34	34	/	/	/	71	216	78	86	74	
4 Personen	488	426	358	38	37	/	/	/	67	250	68	62	51	
5 Personen und mehr	348	294	231	19	19	/	/	/	25	185	63	55	48	
Zusammen	2 593	2 046	1 646	171	168	/	/	7	410	1 054	400	547	447	

*) Ergebnis des Mikrozensus. - Bevölkerung in Privathaushalten.

2 Privathaushalte
2.10 Privathaushalte im April 1997 nach Haushaltsgröße, monatlichem Haushaltsnettoeinkommen
sowie Familienstand der Bezugsperson *)

1 000

Haushalte mit ... Person(en)	Ins- gesamt	Mit einem monatlichen Haushaltsnettoeinkommen von ... bis unter ... DM											Sonstige Haus- halte ¹⁾
		unter 1 000	1 000 1 800	1 800 2 500	2 500 3 000	3 000 4 000	4 000 5 000	5 000 6 000	6 000 7 500	7 500 10 000	10 000 12 000	12 000 und mehr	
Ledig													
1	5 836	940	1 441	1 608	690	562	227	84	40	31	/	8	202
2	1 544	44	171	211	143	304	305	160	92	44	9	8	52
3 und mehr ...	450	11	44	67	56	100	73	33	28	12	/	/	19
Zusammen ...	7 829	996	1 656	1 886	889	966	605	277	160	87	14	18	273
Verheiratet zusammenlebend													
1	X	X	X	X	X	X	X	X	X	X	X	X	X
2	9 050	70	479	1 387	1 306	2 245	1 377	730	511	340	71	93	441
3	4 732	29	114	302	378	1 120	1 020	651	493	280	57	66	222
4	4 233	23	75	205	277	958	890	596	518	331	75	76	210
5 und mehr ...	1 605	8	31	75	102	319	314	218	198	145	38	32	123
Zusammen ...	19 619	131	699	1 969	2 063	4 643	3 601	2 194	1 720	1 096	240	267	997
Verheiratet getrenntlebend													
1	757	83	173	178	89	83	43	26	22	20	/	/	33
2	228	14	46	47	23	35	23	12	9	/	/	/	10
3 und mehr ...	181	6	28	45	22	31	18	11	7	/	/	/	6
Zusammen ...	1 166	103	247	271	134	149	84	50	38	29	/	8	49
Verwitwet													
1	4 724	293	1 674	1 593	452	319	91	35	20	12	/	/	232
2	620	8	41	93	81	177	108	47	22	10	/	/	30
3 und mehr ...	241	/	11	20	17	47	46	33	32	15	/	/	14
Zusammen ...	5 586	303	1 725	1 706	550	544	245	115	73	37	5	6	276
Geschieden													
1	1 942	216	644	499	199	169	72	32	16	14	/	/	76
2	779	23	120	163	94	152	96	50	32	19	/	/	23
3 und mehr ...	535	11	58	102	63	113	74	43	32	16	/	/	17
Zusammen ...	3 257	250	823	764	357	435	242	125	80	49	8	11	115
Insgesamt													
1	13 259	1 533	3 932	3 879	1 431	1 134	433	177	97	77	7	17	543
2	12 221	159	857	1 901	1 646	2 913	1 909	1 000	667	417	86	110	556
3	5 725	53	223	478	493	1 322	1 168	729	555	308	64	72	260
4	4 537	28	102	249	309	1 022	936	626	542	344	78	78	222
5 und mehr ...	1 715	10	36	89	113	344	331	229	209	152	39	34	129
Insgesamt ...	37 457	1 783	5 150	6 596	3 992	6 736	4 776	2 761	2 071	1 298	273	311	1 710

*) Ergebnis des Mikrozensus. - Bevölkerung in Privathaushalten.

1) Haushalte, in denen mindestens eine Person in ihrer Haupttätigkeit selbständig in der Landwirtschaft ist, sowie ohne Angabe.

2 Privathaushalte
2.11 Privathaushalte im April 1997 nach monatlichem Haushaltsnettoeinkommen und Ländern*)
1 000

Land	Insgesamt	Mit einem monatlichen Haushaltsnettoeinkommen von ... bis unter ... DM											Sonstige Haushalte ¹⁾
		unter 1 000	1 000 - 1 800	1 800 - 2 500	2 500 - 3 000	3 000 - 4 000	4 000 - 5 000	5 000 - 6 000	6 000 - 7 500	7 500 - 10 000	10 000 - 12 000	12 000 und mehr	
		1 000	1 800	2 500	3 000	4 000	5 000	6 000	7 500	10 000	12 000	mehr	
Eiipersonenhaushalte													
Baden - Württemberg	1 754	216	436	503	211	170	70	32	15	11	/	/	86
Bayern	1 897	223	510	555	230	202	80	34	19	16	/	/	22
Berlin	826	112	256	237	90	75	27	10	7	/	/	/	/
Berlin - West	562	68	159	156	70	61	23	9	6	6	/	/	/
Berlin - Ost	264	44	97	81	20	14	/	/	/	/	/	/	/
Brandenburg	313	40	140	99	17	9	/	/	/	/	/	/	/
Bremen	152	14	42	52	22	15	/	/	/	/	/	/	/
Hamburg	442	54	104	129	56	47	17	7	/	/	/	/	20
Hessen	935	110	235	253	116	105	39	17	11	8	/	/	41
Mecklenburg - Vorpommern	218	31	97	65	12	6	/	/	/	/	/	/	/
Niedersachsen	1 243	152	383	386	142	104	40	15	8	5	/	/	8
Nordrhein - Westfalen	2 893	264	762	820	339	264	102	40	20	15	/	/	263
Rheinland - Pfalz	592	85	176	162	62	50	19	8	/	/	/	/	19
Saarland	193	20	64	61	18	12	/	/	/	/	/	/	8
Sachsen	662	72	292	223	32	14	/	/	/	/	/	/	18
Sachsen - Anhalt	350	47	156	101	20	10	/	/	/	/	/	/	11
Schleswig - Holstein	462	49	132	137	49	45	18	/	/	/	/	/	23
Thüringen	327	44	148	95	16	6	/	/	/	/	/	/	12
Deutschland	13 259	1 533	3 932	3 879	1 431	1 134	433	177	97	77	7	17	543
Nachrichtlich:													
Früheres Bundesgebiet	11 125	1 254	3 003	3 215	1 314	1 075	416	171	91	73	6	17	490
Neue Länder und Berlin - Ost	2 134	278	929	664	117	59	16	6	6	/	/	/	52
Mehrpersonenhaushalte													
Baden - Württemberg	2 971	34	134	264	250	637	559	365	302	195	42	44	146
Bayern	3 519	30	157	314	302	762	680	430	369	242	57	68	104
Berlin	980	6	64	114	111	232	184	114	80	50	10	15	/
Berlin - West	596	/	41	69	62	133	109	67	52	38	8	13	/
Berlin - Ost	384	/	22	46	49	99	75	47	28	12	/	/	/
Brandenburg	784	8	43	122	108	209	139	69	40	17	/	/	24
Bremen	194	/	12	27	22	51	36	19	14	8	/	/	/
Hamburg	474	6	26	49	44	104	84	53	41	27	8	9	24
Hessen	1 801	21	90	190	171	379	320	209	163	115	28	32	84
Mecklenburg - Vorpommern	546	/	32	100	83	143	91	43	26	10	/	/	11
Niedersachsen	2 292	16	117	260	229	537	428	267	203	124	25	28	57
Nordrhein - Westfalen	5 279	65	240	533	524	1 180	906	539	417	266	55	57	497
Rheinland - Pfalz	1 204	14	74	140	122	251	218	136	104	66	13	16	48
Saarland	320	/	16	43	40	76	60	32	22	12	/	/	10
Sachsen	1 398	12	78	212	232	415	234	92	58	22	/	/	36
Sachsen - Anhalt	845	12	52	145	133	234	131	59	31	12	/	/	31
Schleswig - Holstein	835	9	38	81	77	180	155	99	75	44	10	11	56
Thüringen	757	8	44	124	114	210	119	57	29	12	/	/	39
Deutschland	24 198	250	1 218	2 717	2 561	5 602	4 344	2 584	1 974	1 221	266	293	1 167
Nachrichtlich:													
Früheres Bundesgebiet	19 484	204	947	1 969	1 842	4 291	3 556	2 218	1 761	1 136	251	281	1 027
Neue Länder und Berlin - Ost	4 714	47	271	748	719	1 310	788	366	212	85	15	12	140
Insgesamt													
Baden - Württemberg	4 724	250	570	767	461	807	628	397	317	206	43	47	232
Bayern	5 416	253	667	869	532	964	760	464	389	259	59	73	126
Berlin	1 805	118	320	352	201	308	211	123	87	57	11	16	/
Berlin - West	1 158	72	201	225	131	194	133	76	58	44	9	15	/
Berlin - Ost	648	46	119	127	70	113	78	48	29	13	/	/	/
Brandenburg	1 098	48	182	222	125	217	141	70	41	18	/	/	28
Bremen	346	15	54	79	44	66	40	21	15	8	/	/	/
Hamburg	916	60	129	178	99	151	101	60	44	30	9	10	44
Hessen	2 735	131	325	442	286	484	359	226	174	122	28	34	125
Mecklenburg - Vorpommern	765	35	129	165	95	149	93	43	26	10	/	/	16
Niedersachsen	3 535	168	500	646	371	641	468	283	210	130	26	28	65
Nordrhein - Westfalen	8 172	329	1 002	1 353	862	1 444	1 008	579	437	281	56	60	760
Rheinland - Pfalz	1 796	99	251	302	184	301	238	144	108	71	14	16	67
Saarland	513	24	81	105	59	88	64	34	23	13	/	/	18
Sachsen	2 059	84	370	435	264	429	238	94	60	23	/	/	54
Sachsen - Anhalt	1 194	59	208	246	153	245	134	60	32	13	/	/	42
Schleswig - Holstein	1 298	57	170	218	126	225	173	104	78	46	10	11	79
Thüringen	1 084	52	192	219	130	217	121	57	30	12	/	/	51
Deutschland	37 457	1 783	5 150	6 596	3 992	6 736	4 776	2 761	2 071	1 298	273	311	1 710
Nachrichtlich:													
Früheres Bundesgebiet	30 609	1 458	3 950	5 184	3 156	5 366	3 972	2 389	1 853	1 210	257	298	1 517
Neue Länder und Berlin - Ost	6 848	325	1 200	1 413	836	1 370	804	372	218	89	16	13	192

*) Ergebnis des Mikrozensus. - Bevölkerung in Privathaushalten.

1) Haushalte, in denen mindestens eine Person in ihrer Haupttätigkeit selbständig in der Landwirtschaft ist, sowie ohne Angabe.

2 Privathaushalte

2.12 Privathaushalte im April 1997 nach Altersgruppen der Bezugsperson und monatlichem Haushaltsnettoeinkommen *)

1 000

Alter der Bezugsperson von ... bis unter ... Jahren	Ins- gesamt	Mit einem monatlichen Haushaltsnettoeinkommen von ... bis unter ... DM											Sonstige Haushalte*)
		unter 1 000	1 000 1 800	1 800 2 500	2 500 3 000	3 000 4 000	4 000 5 000	5 000 6 000	6 000 7 500	7 500 10 000	10 000 12 000	12 000 und mehr	
Einpersonenhaushalte													
Männer													
unter 25	481	191	138	100	23	11	/	/	/	/	/	/	15
25 - 35	1 682	232	346	487	250	199	63	27	11	9	/	/	55
35 - 45	1 024	97	187	253	153	152	71	30	19	17	/	/	40
45 - 55	687	69	135	159	81	92	55	28	18	15	/	/	29
55 - 65	685	59	183	189	72	67	34	20	11	13	/	/	32
65 und mehr	860	37	209	300	120	91	32	14	10	7	/	/	40
Zusammen	5 419	685	1 198	1 488	698	611	258	118	70	62	6	14	210
Frauen													
unter 25	511	192	169	116	15	/	/	/	/	/	/	/	14
25 - 35	985	122	227	366	128	79	21	7	/	/	/	/	30
35 - 45	498	42	99	146	83	66	27	10	/	/	/	/	18
45 - 55	565	53	147	157	73	64	28	10	/	/	/	/	24
55 - 65	1 098	109	405	305	105	76	30	12	7	/	/	/	45
65 und mehr	4 184	328	1 688	1 300	329	233	68	20	9	5	/	/	202
Zusammen	7 840	847	2 734	2 391	733	523	175	58	27	15	/	/	332
Zusammen													
unter 25	992	383	307	216	37	16	/	/	/	/	/	/	29
25 - 35	2 666	354	573	853	378	278	85	34	14	11	/	/	85
35 - 45	1 522	139	286	399	235	218	98	39	23	19	/	/	58
45 - 55	1 252	122	282	316	154	156	83	38	22	19	/	/	53
55 - 65	1 783	169	588	494	177	143	65	31	19	16	/	/	77
65 und mehr	5 044	365	1 897	1 600	449	324	100	34	19	12	/	/	241
Zusammen	13 259	1 533	3 932	3 879	1 431	1 134	433	177	97	77	7	17	543
Mehrpersonenhaushalte													
Männer													
unter 25	279	11	40	56	45	76	30	9	/	/	/	/	7
25 - 35	3 113	29	114	273	331	938	740	327	162	64	8	11	115
35 - 45	4 444	27	103	243	317	1 039	1 037	650	474	249	46	55	204
45 - 55	4 162	21	94	223	245	731	802	623	589	416	96	102	220
55 - 65	4 693	33	212	589	555	1 018	720	464	396	283	73	74	276
65 und mehr	3 950	30	209	704	671	1 064	499	239	161	105	19	28	221
Zusammen	20 640	150	772	2 089	2 162	4 866	3 827	2 312	1 786	1 119	243	271	1 043
Frauen													
unter 25	215	19	50	43	23	38	27	7	/	/	/	/	/
25 - 35	935	37	166	185	92	158	136	67	43	18	/	/	25
35 - 45	945	24	126	181	107	189	122	70	52	29	6	6	30
45 - 55	582	10	45	85	64	124	91	59	43	26	7	7	20
55 - 65	448	6	32	64	53	112	72	38	28	16	/	/	19
65 und mehr	433	/	27	69	60	114	68	31	21	11	/	/	24
Zusammen	3 558	101	446	628	399	736	516	272	188	102	23	23	124
Zusammen													
unter 25	494	30	90	100	68	114	57	15	5	/	/	/	12
25 - 35	4 048	66	281	458	422	1 096	875	394	205	82	13	15	140
35 - 45	5 389	51	229	425	424	1 228	1 159	720	526	279	53	61	235
45 - 55	4 743	30	140	308	308	855	893	682	632	442	103	109	241
55 - 65	5 141	39	244	653	608	1 131	792	503	424	299	77	77	294
65 und mehr	4 382	33	235	773	731	1 178	567	271	181	117	20	30	245
Zusammen	24 198	250	1 218	2 717	2 561	5 602	4 344	2 584	1 974	1 221	266	293	1 167
Insgesamt													
Männer													
unter 25	760	201	178	156	68	87	32	10	/	/	/	/	22
25 - 35	4 794	261	460	760	581	1 136	803	354	174	73	9	13	169
35 - 45	5 468	124	291	496	469	1 191	1 108	679	492	266	48	59	244
45 - 55	4 849	90	229	382	326	823	857	651	608	431	98	106	249
55 - 65	5 377	92	395	778	626	1 085	754	484	408	296	75	77	308
65 und mehr	4 810	67	417	1 005	791	1 155	531	253	171	112	19	30	260
Zusammen	26 059	835	1 970	3 577	2 861	5 477	4 085	2 430	1 856	1 181	248	285	1 253
Frauen													
unter 25	727	212	219	159	37	43	28	7	/	/	/	/	19
25 - 35	1 920	159	393	551	220	237	157	73	46	19	/	/	55
35 - 45	1 442	67	225	328	190	255	149	80	56	31	7	7	48
45 - 55	1 146	62	192	242	137	188	119	69	47	30	7	8	44
55 - 65	1 546	116	437	369	158	189	102	50	35	19	/	/	64
65 und mehr	4 616	332	1 715	1 369	390	347	136	51	29	16	/	/	226
Zusammen	11 398	948	3 180	3 019	1 131	1 259	691	330	215	118	25	26	457
Insgesamt													
unter 25	1 487	413	397	315	105	130	60	16	5	/	/	/	41
25 - 35	6 714	420	854	1 311	800	1 374	960	428	219	93	14	17	224
35 - 45	6 911	191	515	824	659	1 446	1 257	759	549	298	55	66	292
45 - 55	5 995	152	421	624	463	1 011	976	719	654	461	105	114	294
55 - 65	6 924	208	831	1 148	785	1 274	856	534	443	315	78	81	371
65 und mehr	9 426	399	2 132	2 374	1 180	1 502	667	305	200	129	21	32	487
Insgesamt	37 457	1 783	5 150	6 596	3 992	6 736	4 776	2 761	2 071	1 298	273	311	1 710

*) Ergebnis des Mikrozensus. - Bevölkerung in Privathaushalten.

*) Haushalte, in denen mindestens eine Person in ihrer Haupttätigkeit selbständig in der Landwirtschaft ist, sowie ohne Angabe.

SIBA, FS1, R3, 1997

2 Privathaushalte

2.13 Privathaushalte im April 1997 nach Zahl der Einkommensbezieher, Altersgruppen der Bezugsperson und Haushaltsnettoeinkommen *)

1 000

Alter der Bezugsperson von ... bis unter ... Jahren	Insgesamt	Mit einem monatlichen Haushaltsnettoeinkommen von ... bis unter ... DM											Sonstige Haushalte ¹⁾
		unter 1 000	1 000 - 1 800	1 800 - 2 500	2 500 - 3 000	3 000 - 4 000	4 000 - 5 000	5 000 - 6 000	6 000 - 7 500	7 500 - 10 000	10 000 - 12 000	12 000 und mehr	

Insgesamt

unter 25	1 487	413	397	315	105	130	60	16	5	/	/	/	41
25 - 35	6 714	420	854	1 311	800	1 374	960	428	219	93	14	17	224
35 - 45	6 911	191	515	824	659	1 446	1 257	759	549	298	55	66	292
45 - 55	5 995	152	421	624	463	1 011	976	719	654	461	105	114	294
55 - 65	6 924	208	831	1 148	785	1 274	856	534	443	315	78	81	371
65 und mehr ...	9 426	399	2 132	2 374	1 180	1 502	667	305	200	129	21	32	487
Insgesamt ...	37 457	1 783	5 150	6 596	3 992	6 736	4 776	2 761	2 071	1 298	273	311	1 710

Einpersonenhaushalte

unter 25	992	383	307	216	37	16	/	/	/	/	/	/	29
25 - 35	2 666	354	573	853	378	278	85	34	14	11	/	/	85
35 - 45	1 522	139	286	399	235	218	98	39	23	19	/	/	58
45 - 55	1 252	122	282	316	154	156	83	38	22	19	/	/	53
55 - 65	1 783	169	588	494	177	143	65	31	19	16	/	/	77
65 und mehr ...	5 044	365	1 897	1 600	449	324	100	34	19	12	/	/	241
Zusammen ...	13 259	1 533	3 932	3 879	1 431	1 134	433	177	97	77	7	17	543

Mehrpersonenhaushalte

unter 25	494	30	90	100	68	114	57	15	5	/	/	/	12
25 - 35	4 048	66	281	458	422	1 096	875	394	205	82	13	15	140
35 - 45	5 389	51	229	425	424	1 228	1 159	720	526	279	53	61	235
45 - 55	4 743	30	140	308	308	855	893	682	532	442	103	109	241
55 - 65	5 141	39	244	653	608	1 131	792	503	424	299	77	77	294
65 und mehr ...	4 382	33	235	773	731	1 178	567	271	181	117	20	30	245
Zusammen ...	24 198	250	1 218	2 717	2 561	5 602	4 344	2 584	1 974	1 221	266	293	1 167

darunter:

Mehrpersonenhaushalte mit einem Einkommensbezieher

unter 25	97	14	27	30	16	9	/	/	/	/	/	/	/
25 - 35	978	42	143	206	172	263	91	28	14	10	/	/	8
35 - 45	1 277	31	116	184	182	342	193	97	64	38	/	/	21
45 - 55	792	19	63	113	106	191	103	65	59	48	/	8	12
55 - 65	1 130	23	137	270	193	224	104	60	53	38	/	7	15
65 und mehr ...	668	18	94	210	118	118	51	27	13	12	/	/	6
Zusammen ...	4 942	147	580	1 013	788	1 147	543	278	203	145	14	22	62

Mehrpersonenhaushalte mit zwei und mehr Einkommensbezieher

unter 25	385	16	63	70	52	105	56	15	5	/	/	/	/
25 - 35	2 958	25	138	252	250	833	785	366	191	72	13	15	20
35 - 45	3 943	21	114	240	242	886	966	623	461	240	48	57	45
45 - 55	3 775	11	76	195	202	664	791	616	573	395	99	101	52
55 - 65	3 802	16	107	384	414	906	687	442	371	261	73	71	70
65 und mehr ...	3 502	15	141	564	613	1 060	516	244	169	105	19	28	27
Zusammen ...	18 365	103	638	1 705	1 773	4 455	3 801	2 306	1 770	1 076	252	271	214

*) Ergebnis des Mikrozensus. - Bevölkerung in Privathaushalten.

¹⁾ Haushalte, in denen mindestens eine Person in ihrer Haupttätigkeit selbständig in der Landwirtschaft ist, sowie ohne Angabe.

2 Privathaushalte
2.14 Privathaushalte im April 1997 nach Familienstand der Bezugsperson, monatlichem
Haushaltsnettoeinkommen und Zahl der Einkommensbezieher *)
1 000

Familienstand der Bezugsperson	Ins-gesamt	Mit einem monatlichen Haushaltsnettoeinkommen von ... bis unter ... DM											Sonstige Haus-halte ²⁾
		unter 1 000	1 000 1 800	1 800 2 500	2 500 3 000	3 000 4 000	4 000 5 000	5 000 6 000	6 000 7 500	7 500 10 000	10 000 12 000	12 000 und mehr	
Insgesamt													
Männer													
Ledig	4 418	551	795	987	515	615	397	194	111	63	10	14	167
Verheiratet zusammenlebend	18 771	123	668	1 890	1 983	4 447	3 440	2 092	1 644	1 045	226	253	960
Verheiratet getrenntlebend	603	42	89	125	74	91	55	35	30	24	/	7	28
Verwitwet	962	29	170	291	137	136	70	38	25	15	/	/	47
Geschieden	1 305	90	249	285	151	189	124	71	46	34	6	8	51
Zusammen	26 059	835	1 970	3 577	2 861	5 477	4 085	2 430	1 856	1 181	248	285	1 253
Frauen													
Ledig	3 412	445	862	900	374	351	208	83	49	24	/	/	107
Verheiratet zusammenlebend	848	8	31	79	80	196	161	102	76	51	14	14	36
Verheiratet getrenntlebend	563	61	158	146	60	59	29	15	8	/	/	/	21
Verwitwet	4 624	273	1 556	1 415	413	408	174	77	48	22	/	/	229
Geschieden	1 951	160	573	479	206	245	118	54	33	15	/	/	64
Zusammen	11 398	948	3 180	3 019	1 131	1 259	691	330	215	118	25	26	457
Insgesamt													
Ledig	7 829	996	1 656	1 886	889	966	605	277	160	87	14	18	273
Verheiratet zusammenlebend	19 619	131	699	1 969	2 063	4 643	3 601	2 194	1 720	1 096	240	267	997
Verheiratet getrenntlebend	1 166	103	247	271	134	149	84	50	38	29	/	8	49
Verwitwet	5 586	303	1 725	1 706	550	544	245	115	73	37	5	6	276
Geschieden	3 257	250	823	764	357	435	242	125	80	49	8	11	115
Insgesamt	37 457	1 783	5 150	6 596	3 992	6 736	4 776	2 761	2 071	1 298	273	311	1 710
Eiipersonenhaushalte													
Männer													
Ledig	3 303	534	732	873	413	360	147	60	31	25	/	6	120
Verheiratet getrenntlebend	470	39	79	105	62	64	33	23	19	18	/	/	20
Verwitwet	756	27	163	273	114	85	29	13	9	6	/	/	35
Geschieden	890	85	224	237	109	102	49	22	11	12	/	/	35
Zusammen	5 419	685	1 198	1 488	698	611	258	118	70	62	6	14	210
Frauen													
Ledig	2 533	406	709	736	277	202	80	24	10	6	/	/	82
Verheiratet getrenntlebend	287	44	93	73	27	19	10	/	/	/	/	/	13
Verwitwet	3 969	266	1 511	1 320	339	234	62	21	11	5	/	/	198
Geschieden	1 052	131	420	262	90	68	24	9	/	/	/	/	40
Zusammen	7 840	847	2 734	2 391	733	523	175	58	27	15	/	/	332
Zusammen													
Ledig	5 836	940	1 441	1 608	690	562	227	84	40	31	/	8	202
Verheiratet getrenntlebend	757	83	173	178	89	83	43	26	22	20	/	/	33
Verwitwet	4 724	293	1 674	1 593	452	319	91	35	20	12	/	/	232
Geschieden	1 942	216	644	499	199	169	72	32	16	14	/	/	76
Zusammen	13 259	1 533	3 932	3 879	1 431	1 134	433	177	97	77	7	17	543
Mehrpersoneuhaushalte													
Männer													
Ledig	1 115	17	63	114	102	255	250	134	81	38	8	7	47
Verheiratet zusammenlebend	18 771	123	668	1 890	1 983	4 447	3 440	2 092	1 644	1 045	226	253	960
Verheiratet getrenntlebend	133	/	9	19	12	26	22	12	11	6	/	/	8
Verwitwet	206	/	7	17	23	50	42	25	16	9	/	/	13
Geschieden	416	/	26	48	42	88	75	49	35	22	/	6	16
Zusammen	20 640	150	772	2 089	2 162	4 866	3 827	2 312	1 786	1 119	243	271	1 043
Frauen													
Ledig	879	39	152	164	97	149	129	60	40	19	/	/	25
Verheiratet zusammenlebend	848	8	31	79	80	196	161	102	76	51	14	14	36
Verheiratet getrenntlebend	276	17	65	73	33	40	19	11	6	/	/	/	8
Verwitwet	655	7	45	96	74	174	112	55	37	17	/	/	31
Geschieden	899	29	153	217	115	177	95	44	29	13	/	/	24
Zusammen	3 558	101	446	628	399	736	516	272	188	102	23	23	124
Zusammen													
Ledig	1 994	56	215	278	199	404	378	193	120	56	12	11	71
Verheiratet zusammenlebend	19 619	131	699	1 969	2 063	4 643	3 601	2 194	1 720	1 096	240	267	997
Verheiratet getrenntlebend	409	20	74	92	45	66	41	24	16	9	/	/	16
Verwitwet	861	9	52	113	98	224	154	80	54	26	/	/	44
Geschieden	1 315	34	178	265	157	265	169	93	64	35	7	8	39
Zusammen	24 198	250	1 218	2 717	2 561	5 602	4 344	2 584	1 974	1 221	266	293	1 167

*) Ergebnis des Mikrozensus - Bevölkerung in Privathaushalten

2) Haushalte, in denen mindestens eine Person in ihrer Haupttätigkeit selbständig in der Landwirtschaft ist, sowie ohne Angabe

2 Privathaushalte
2.14 Privathaushalte im April 1997 nach Familienstand der Bezugsperson, monatlichem
Haushaltsnettoeinkommen und Zahl der Einkommensbezieher *)
1 000

Familienstand der Bezugsperson	Ins- gesamt	Mit einem monatlichen Haushaltsnettoeinkommen von ... bis unter ... DM											Sonstige Haus- halte ¹⁾
		unter	1 000	1 800	2 500	3 000	4 000	5 000	6 000	7 500	10 000	12 000	
		1 000	1 800	2 500	3 000	4 000	5 000	6 000	7 500	10 000	12 000	und mehr	
darunter:													
Mehrpersonenhaushalte mit einem Einkommensbezieher													
Männer													
Ledig	57	7	11	17	8	7	/	/	/	/	/	/	/
Verheiratet zusammenlebend	3 928	73	326	721	650	1 008	487	251	186	134	13	21	58
Verheiratet getrenntlebend	37	/	5	11	/	6	/	/	/	/	/	/	/
Verwitwet	20	/	/	/	/	/	/	/	/	/	/	/	/
Geschieden	74	/	12	17	12	14	6	/	/	/	/	/	/
Zusammen	4 115	86	357	768	677	1 040	503	260	192	138	13	21	60
Frauen													
Ledig	212	23	73	64	26	18	6	/	/	/	/	/	/
Verheiratet zusammenlebend	119	/	12	22	18	28	14	7	7	/	/	/	/
Verheiratet getrenntlebend	131	12	38	40	17	14	/	/	/	/	/	/	/
Verwitwet	56	/	18	17	7	6	/	/	/	/	/	/	/
Geschieden	308	18	82	102	43	40	13	5	/	/	/	/	/
Zusammen	827	61	223	244	111	107	40	17	12	8	/	/	/
Zusammen													
Ledig	269	29	85	81	34	24	9	/	/	/	/	/	/
Verheiratet zusammenlebend	4 047	77	338	743	668	1 037	501	258	193	139	13	21	58
Verheiratet getrenntlebend	168	14	43	51	21	20	9	/	/	/	/	/	/
Verwitwet	76	/	20	20	10	11	/	/	/	/	/	/	/
Geschieden	382	22	94	118	55	55	19	9	5	/	/	/	/
Zusammen	4 942	147	580	1 013	788	1 147	543	278	203	145	14	22	62
Mehrpersonenhaushalte mit zwei und mehr Einkommensbeziehern													
Männer													
Ledig	1 024	10	52	97	94	248	247	131	80	37	8	7	12
Verheiratet zusammenlebend	14 121	51	341	1 169	1 333	3 438	2 952	1 841	1 458	911	214	232	180
Verheiratet getrenntlebend	90	/	/	9	8	20	18	10	9	5	/	/	/
Verwitwet	179	/	/	14	20	46	39	23	16	8	/	/	/
Geschieden	328	/	14	32	30	73	69	46	32	20	/	6	/
Zusammen	15 742	64	415	1 321	1 485	3 826	3 324	2 052	1 595	981	230	250	199
Frauen													
Ledig	645	16	79	100	71	132	123	58	39	18	/	/	/
Verheiratet zusammenlebend	697	/	20	57	62	167	147	95	69	47	13	14	/
Verheiratet getrenntlebend	137	5	27	33	16	25	15	9	/	/	/	/	/
Verwitwet	576	/	27	79	67	167	110	54	37	17	/	/	7
Geschieden	569	11	71	115	73	137	82	39	26	11	/	/	/
Zusammen	2 624	39	223	384	288	629	477	255	176	94	22	22	15
Zusammen													
Ledig	1 669	26	131	197	165	379	370	190	119	55	12	11	14
Verheiratet zusammenlebend	14 818	54	361	1 226	1 395	3 606	3 100	1 936	1 527	957	227	246	184
Verheiratet getrenntlebend	227	6	31	42	23	46	32	19	14	7	/	/	/
Verwitwet	754	5	32	93	88	214	149	77	52	25	/	/	11
Geschieden	897	12	84	147	102	210	151	84	58	31	7	7	/
Zusammen	18 365	103	638	1 705	1 773	4 455	3 801	2 306	1 770	1 076	252	271	214

*) Ergebnis des Mikrozensus - Bevölkerung in Privathaushalten

1) Haushalte, in denen mindestens eine Person in ihrer Haupttätigkeit selbständig in der Landwirtschaft ist, sowie ohne Angabe.

2 Privathaushalte
2.15 Privathaushalte im April 1997 nach Altersgruppen und Zahl der ledigen Kinder sowie nach monatlichem Haushaltsnettoeinkommen*)
2.15.1 Insgesamt
1 000

Haushalte ----- Kinder	Ins- gesamt	Haushaltsnettoeinkommen von ... bis unter ... DM											Sonstige Haushalte ²⁾
		unter 1 000	1 000 1 800	1 800 2 500	2 500 3 000	3 000 4 000	4 000 5 000	5 000 6 000	6 000 7 500	7 500 10 000	10 000 12 000 und mehr	12 000 und mehr	
Insgesamt													
Haushalte	37 457	1 783	5 150	6 596	3 992	6 736	4 776	2 761	2 071	1 298	273	311	1 710
ohne Kinder													
Haushalte	24 379	1 627	4 515	5 475	2 917	3 834	2 266	1 164	782	499	95	130	1 073
mit Kindern (ohne Altersbegrenzung)													
Haushalte	13 078	156	634	1 121	1 075	2 902	2 511	1 597	1 289	799	178	181	636
davon:													
mit 1 Kind	6 555	102	413	666	597	1 473	1 233	754	561	324	66	73	293
mit 2 Kindern	4 884	41	169	342	359	1 085	968	640	548	343	77	79	234
mit 3 Kindern	1 257	9	44	82	87	267	236	161	140	103	25	22	80
mit 4 Kindern und mehr	382	/	9	30	32	77	73	42	41	30	9	6	30
Kinder	21 788	226	921	1 730	1 717	4 787	4 203	2 707	2 257	1 446	336	327	1 132
mit Kindern unter 3 Jahren													
Haushalte	2 068	41	139	226	234	615	365	166	111	60	10	15	87
davon:													
mit 1 Kind	1 884	39	127	208	216	560	330	149	100	53	9	13	79
mit 2 Kindern und mehr	184	/	12	19	18	55	35	17	11	6	/	/	9
Kinder ³⁾	2 259	43	150	246	252	671	401	184	122	66	11	16	97
Alle Kinder ³⁾	3 772	58	221	388	403	1 094	704	331	222	120	21	32	178
mit Kindern unter 6 Jahren													
Haushalte	3 655	66	248	379	391	1 022	683	330	219	117	21	29	151
davon:													
mit 1 Kind	2 759	56	197	297	307	760	508	246	160	85	16	20	107
mit 2 Kindern	815	10	45	74	76	242	158	76	54	29	5	8	39
mit 3 Kindern und mehr	82	/	6	8	7	20	17	8	5	/	/	/	5
Kinder ³⁾	4 642	76	304	471	482	1 307	876	423	284	152	28	38	200
Alle Kinder ³⁾	6 819	97	395	665	690	1 871	1 331	659	451	241	45	60	313
mit Kindern unter 10 Jahren													
Haushalte	5 780	94	372	582	581	1 545	1 119	562	384	209	42	51	238
davon:													
mit 1 Kind	3 652	72	267	394	374	958	686	345	235	127	26	30	138
mit 2 Kindern	1 772	18	86	155	173	500	360	180	124	67	13	18	78
mit 3 Kindern und mehr	356	/	19	33	34	87	73	37	26	14	/	/	22
Kinder ³⁾	8 339	121	500	811	829	2 239	1 639	823	564	307	64	78	365
Alle Kinder ³⁾	10 905	144	587	1 013	1 043	2 866	2 183	1 131	799	442	93	107	497
mit Kindern unter 15 Jahren													
Haushalte	8 095	119	488	783	767	2 033	1 582	864	610	353	71	83	343
davon:													
mit 1 Kind	4 381	81	323	469	425	1 052	815	458	320	186	37	43	169
mit 2 Kindern	2 887	30	128	242	265	773	599	317	224	129	25	31	126
mit 3 Kindern	657	7	31	54	60	167	133	70	53	31	7	8	36
mit 4 Kindern und mehr	170	/	/	18	17	41	34	18	13	7	/	/	11
Kinder ³⁾	12 870	168	694	1 193	1 207	3 279	2 563	1 386	983	566	118	135	578
Alle Kinder ³⁾	15 084	182	753	1 337	1 355	3 721	3 021	1 704	1 251	735	155	170	700
mit Kindern unter 18 Jahren													
Haushalte	9 446	134	544	890	859	2 286	1 838	1 058	775	459	93	105	405
davon:													
mit 1 Kind	4 759	89	348	503	448	1 090	868	514	386	230	45	50	188
mit 2 Kindern	3 556	34	150	293	311	920	741	418	291	169	35	42	152
mit 3 Kindern	875	9	38	69	76	216	179	98	76	47	10	10	49
mit 4 Kindern und mehr	255	/	7	25	25	60	50	29	22	13	/	/	17
Kinder ³⁾	15 629	192	793	1 405	1 404	3 844	3 109	1 773	1 294	765	160	177	712
Alle Kinder ³⁾	17 227	201	823	1 478	1 481	4 091	3 415	2 031	1 550	938	197	211	812
mit Kindern von 18 Jahren und älter													
Haushalte	4 979	29	116	297	285	835	939	762	722	472	111	102	308
davon:													
mit 1 Kind	3 941	26	106	271	258	739	795	603	505	296	61	63	217
mit 2 Kindern	916	/	9	24	25	87	133	146	195	148	39	32	74
mit 3 Kindern	107	/	/	/	/	8	10	11	22	25	8	5	14
mit 4 Kindern und mehr	15	/	/	/	/	/	/	/	/	/	/	/	/
Kinder ³⁾	6 159	34	128	325	313	943	1 093	934	963	681	175	150	420
Alle Kinder ³⁾	7 962	44	161	416	414	1 250	1 452	1 223	1 231	849	211	184	525

¹⁾ Ergebnis des Mikrozensus - Bevölkerung in Privathaushalten.

²⁾ Haushalte, in denen mindestens eine Person in ihrer Haupt-tätigkeit selbständig in der Landwirtschaft ist, sowie ohne Angabe.

³⁾ Kinder der jeweiligen Altersgruppe.

⁴⁾ Kinder aller Altersgruppen, die in den betreffenden Haushalten leben.

2 Privathaushalte
2.15 Privathaushalte im April 1997 nach Altersgruppen und Zahl der ledigen Kinder sowie nach monatlichem Haushaltsnettoeinkommen*)
2.15.2 Mit ausländischer Bezugsperson
1 000

Haushalte ----- Kinder	Ins- gesamt	Haushaltsnettoeinkommen von ... bis unter ... DM											Sonstige Haushalte ²⁾
		unter 1 000	1 000 1 800	1 800 2 500	2 500 3 000	3 000 4 000	4 000 5 000	5 000 6 000	6 000 7 500	7 500 10 000	10 000 12 000	12 000 und mehr	
Zusammen													
Haushalte	2 593	222	438	471	301	490	283	137	93	49	11	11	86
ohne Kinder													
Haushalte	1 208	191	294	257	112	142	86	38	24	13	/	/	42
mit Kindern (ohne Altersbegrenzung)													
Haushalte	1 385	32	144	214	189	348	197	99	68	36	8	7	44
davon:													
mit 1 Kind	536	19	76	96	72	123	64	30	22	10	/	/	16
mit 2 Kindern	519	8	46	77	71	134	75	44	27	14	/	/	17
mit 3 Kindern	217	/	17	26	29	62	35	17	12	8	/	/	7
mit 4 Kindern und mehr	114	/	/	15	17	30	22	8	6	/	/	/	7
Kinder	2 749	51	239	396	377	715	423	209	143	78	14	12	91
mit Kindern unter 3 Jahren													
Haushalte	344	9	47	67	59	91	32	12	8	/	/	/	12
davon:													
mit 1 Kind	301	8	41	58	52	80	29	10	7	/	/	/	10
mit 2 Kindern und mehr	42	/	6	9	7	11	/	/	/	/	/	/	/
Kinder ³⁾	388	9	53	76	66	103	35	13	10	/	/	/	14
Alle Kinder ³⁾	715	14	83	130	122	197	76	31	20	10	/	/	27
mit Kindern unter 6 Jahren													
Haushalte	580	14	72	110	97	159	61	24	14	8	/	/	18
davon:													
mit 1 Kind	408	11	49	74	68	113	43	18	10	6	/	/	13
mit 2 Kindern	149	/	19	31	25	39	15	/	/	/	/	/	/
mit 3 Kindern und mehr	23	/	/	/	/	7	/	/	/	/	/	/	/
Kinder ³⁾	778	16	98	149	131	213	82	30	19	11	/	/	24
Alle Kinder ³⁾	1 231	23	128	216	201	350	150	57	36	20	/	5	41
mit Kindern unter 10 Jahren													
Haushalte	797	20	93	142	128	216	93	38	23	12	/	/	26
davon:													
mit 1 Kind	443	13	56	81	67	112	53	23	14	7	/	/	14
mit 2 Kindern	262	5	27	47	45	78	29	11	7	/	/	/	9
mit 3 Kindern und mehr	92	/	10	15	16	26	11	/	/	/	/	/	/
Kinder ³⁾	1 268	28	142	223	209	355	148	59	37	20	/	/	40
Alle Kinder ³⁾	1 718	35	167	279	270	487	230	94	57	30	5	6	59
mit Kindern unter 15 Jahren													
Haushalte	1 016	24	115	171	157	268	131	57	36	19	/	/	31
davon:													
mit 1 Kind	482	15	64	82	69	108	63	32	20	10	/	/	15
mit 2 Kindern	356	7	35	61	58	105	43	17	11	6	/	/	10
mit 3 Kindern	126	/	14	19	21	39	17	5	/	/	/	/	/
mit 4 Kindern und mehr	53	/	/	8	9	15	8	/	/	/	/	/	/
Kinder ³⁾	1 807	37	185	297	289	505	236	97	59	31	6	6	58
Alle Kinder ³⁾	2 184	42	203	336	333	598	320	137	86	44	7	8	71
mit Kindern unter 18 Jahren													
Haushalte	1 154	29	128	189	170	297	156	72	45	23	5	/	36
davon:													
mit 1 Kind	503	18	69	87	67	109	65	34	23	11	/	/	15
mit 2 Kindern	413	7	40	67	64	116	55	24	15	8	/	/	13
mit 3 Kindern	160	/	15	23	26	50	23	8	5	/	/	/	/
mit 4 Kindern und mehr	78	/	/	12	12	23	13	/	/	/	/	/	/
Kinder ³⁾	2 163	45	211	341	330	594	305	132	79	42	7	8	70
Alle Kinder ³⁾	2 424	48	220	365	354	649	365	166	106	55	9	9	78
mit Kindern von 18 Jahren und älter													
Haushalte	433	5	24	45	38	97	86	53	42	20	/	/	15
davon:													
mit 1 Kind	307	/	20	37	31	76	59	33	25	8	/	/	10
mit 2 Kindern	105	/	/	7	7	18	24	17	13	8	/	/	/
mit 3 Kindern	19	/	/	/	/	/	/	/	/	/	/	/	/
mit 4 Kindern und mehr	/	/	/	/	/	/	/	/	/	/	/	/	/
Kinder ³⁾	585	6	29	54	47	121	118	77	64	36	7	/	21
Alle Kinder ³⁾	918	11	40	85	83	201	193	117	94	48	8	5	32

*) Ergebnis des Mikrozensus - Bevölkerung in Privathaushalten.

1) Haushalte, in denen mindestens eine Person in ihrer Haupttätigkeit selbständig in der Landwirtschaft ist, sowie ohne Angabe.

2) Kinder der jeweiligen Altersgruppe

3) Kinder aller Altersgruppen, die in den betreffenden Haushalten leben.

2 Privathaushalte

2.16 Privathaushalte im April 1997 nach Haushaltsgröße, Beteiligung am Erwerbsleben und Stellung im Beruf der Bezugsperson sowie monatlichem Haushaltsnettoeinkommen*)

2.16.1 insgesamt 1 000

Beteiligung am Erwerbsleben ----- Stellung im Beruf	Ins- gesamt	Haushaltsnettoeinkommen von ... bis unter ... DM											Sonstige Haus- halte ¹⁾
		unter 1 000	1 000 1 800	1 800 2 500	2 500 3 000	3 000 4 000	4 000 5 000	5 000 6 000	6 000 7 500	7 500 10 000	10 000 12 000	12 000 und mehr	
Einpersonenhaushalte													
Männlich													
Erwerbspersonen	3 861	402	736	1 075	548	503	219	103	61	55	5	13	140
Erwerbstätige	3 292	168	463	1 042	544	499	218	103	61	55	5	13	121
Selbständige und mith.													
Fam.-angehörige	425	32	55	66	41	64	39	24	18	24	/	8	52
Beamte	248	12	13	47	44	59	37	19	9	5	/	/	/
Angestellte	1 351	61	154	342	242	267	125	57	33	26	/	/	38
Arbeiter	1 268	64	241	587	217	108	17	/	/	/	/	/	28
Erwerbslose	568	234	273	33	/	/	/	/	/	/	/	/	18
Nichterwerbspersonen	1 558	283	462	413	150	109	38	15	9	7	/	/	70
dar mit überwiegendem Lebens- unterhalt durch Rente u. dgl.	1 333	157	391	406	148	107	38	15	9	7	/	/	53
Zusammen	5 419	685	1 198	1 488	698	611	258	118	70	62	6	14	210
Weiblich													
Erwerbspersonen	2 704	284	646	908	355	260	99	36	17	10	/	/	86
Erwerbstätige	2 401	157	506	889	352	258	98	36	17	10	/	/	76
Selbständige und mith.													
Fam.-angehörige	175	18	33	33	20	22	13	7	/	/	/	/	19
Beamtinnen	152	/	12	31	22	37	33	9	/	/	/	/	/
Angestellte	1 659	78	292	685	287	189	51	19	9	/	/	/	44
Arbeiterinnen	415	60	169	141	23	9	/	/	/	/	/	/	11
Erwerbslose	304	128	140	19	/	/	/	/	/	/	/	/	10
Nichterwerbspersonen	5 136	563	2 088	1 483	377	263	76	23	10	5	/	/	246
dar mit überwiegendem Lebens- unterhalt durch Rente u. dgl.	4 914	451	2 013	1 471	375	261	76	22	9	5	/	/	229
Zusammen	7 840	847	2 734	2 391	733	523	175	58	27	15	/	/	332
Zusammen													
Erwerbspersonen	6 565	687	1 382	1 982	904	762	318	139	78	65	6	15	226
Erwerbstätige	5 693	325	969	1 931	895	757	316	138	77	65	6	15	197
Selbständige und mith.													
Fam.-angehörige	600	50	88	99	61	87	52	31	22	29	/	9	70
Beamte/Beamtinnen	400	12	25	78	66	96	70	28	12	6	/	/	6
Angestellte	3 010	139	446	1 026	529	456	176	76	42	29	/	/	82
Arbeiter/Arbeiterinnen	1 683	124	410	728	240	118	18	/	/	/	/	/	40
Erwerbslose	872	362	413	51	8	5	/	/	/	/	/	/	29
Nichterwerbspersonen	6 694	846	2 550	1 896	527	372	114	37	19	12	/	/	317
dar mit überwiegendem Lebens- unterhalt durch Rente u. dgl.	6 246	608	2 404	1 877	523	368	114	37	19	12	/	/	282
Zusammen	13 259	1 533	3 932	3 879	1 431	1 134	433	177	97	77	7	17	543

*) Ergebnis des Mikrozensus. - Bevölkerung in Privathaushalten.

1) Haushalte, in denen mindestens eine Person in ihrer Haupttätigkeit selbständig in der Landwirtschaft ist, sowie ohne Angabe.

2 Privathaushalte

2.16 Privathaushalte im April 1997 nach Haushaltsgröße, Beteiligung am Erwerbsleben und Stellung im Beruf der Bezugsperson sowie monatlichem Haushaltsnettoeinkommen*)

2.16.1 Insgesamt 1 000

Beteiligung am Erwerbsleben Stellung im Beruf	Ins- gesamt	Haushaltsnettoeinkommen von ... bis unter ... DM											Sonstige Haus- halte ¹⁾
		unter 1 000	1 000 1 800	1 800 2 500	2 500 3 000	3 000 4 000	4 000 5 000	5 000 6 000	6 000 7 500	7 500 10 000	10 000 12 000	12 000 und mehr	
Mehrpersonenhaushalte													
Männlich													
Erwerbspersonen	14 455	90	386	935	1 128	3 244	3 032	1 923	1 531	983	221	246	738
Erwerbstätige	13 230	58	159	609	952	2 996	2 932	1 881	1 506	973	218	245	700
Selbständige und mith. Fam.-angehörige	1 977	26	53	93	83	227	249	212	238	246	77	132	341
Beamte	1 141	/	/	8	20	114	226	246	255	186	37	21	26
Angestellte	4 807	13	29	114	195	867	1 161	870	739	459	96	88	178
Arbeiter	5 304	18	75	395	655	1 788	1 296	553	273	82	9	/	156
Erwerbslose	1 225	33	227	326	176	247	100	42	25	9	/	/	38
Nichterwerbspersonen	6 186	60	386	1 154	1 034	1 622	796	390	255	136	22	25	306
dar. mit überwiegendem Lebens- unterhalt durch Rente u. dgl.	6 020	54	366	1 118	1 011	1 585	780	380	249	134	21	25	297
Zusammen	20 640	150	772	2 089	2 162	4 866	3 827	2 312	1 786	1 119	243	271	1 043
Weiblich													
Erwerbspersonen	2 434	58	283	423	265	491	376	208	142	77	19	19	71
Erwerbstätige	2 052	27	163	329	225	439	357	201	138	75	19	18	61
Selbständige und mith. Fam.-angehörige	176	/	12	18	14	27	24	18	15	14	/	7	17
Beamtinnen	110	/	/	/	/	17	23	21	17	14	/	/	/
Angestellte	1 315	12	85	202	149	292	244	141	95	44	10	8	32
Arbeiterinnen	451	11	64	105	58	103	65	21	11	/	/	/	9
Erwerbslose	381	31	121	94	39	52	20	7	/	/	/	/	10
Nichterwerbspersonen	1 124	43	162	206	134	245	140	64	45	25	/	/	53
dar. mit überwiegendem Lebens- unterhalt durch Rente u. dgl.	894	36	134	163	108	196	113	51	33	16	/	/	40
Zusammen	3 558	101	446	628	399	736	516	272	188	102	23	23	124
Zusammen													
Erwerbspersonen	16 889	148	669	1 358	1 393	3 735	3 408	2 131	1 673	1 060	240	264	809
Erwerbstätige	15 282	84	322	938	1 178	3 435	3 289	2 082	1 644	1 049	238	263	761
Selbständige und mith. Fam.-angehörige	2 153	29	65	111	96	253	273	230	254	261	82	140	358
Beamte/Beamtinnen	1 251	/	/	11	25	131	249	267	272	200	40	23	28
Angestellte	6 122	25	115	315	343	1 159	1 405	1 011	834	502	106	96	210
Arbeiter/Arbeiterinnen	5 755	29	139	500	713	1 891	1 362	573	284	86	10	/	165
Erwerbslose	1 606	63	348	420	216	300	119	49	29	11	/	/	48
Nichterwerbspersonen	7 309	102	549	1 360	1 168	1 867	935	453	300	161	26	29	358
dar. mit überwiegendem Lebens- unterhalt durch Rente u. dgl.	6 915	90	500	1 281	1 119	1 781	893	431	282	150	24	27	337
Zusammen	24 198	250	1 218	2 717	2 561	5 602	4 344	2 584	1 974	1 221	266	293	1 167

*) Ergebnis des Mikrozensus. - Bevölkerung in Privathaushalten.

1) Haushalte, in denen mindestens eine Person in ihrer Haupttätigkeit selbständig in der Landwirtschaft ist, sowie ohne Angabe.

2 Privathaushalte

2.16 Privathaushalte im April 1997 nach Haushaltsgröße, Beteiligung am Erwerbsleben und Stellung im Beruf der Bezugsperson sowie monatlichem Haushaltsnettoeinkommen*)

2.16.1 Insgesamt 1 000

Beteiligung am Erwerbsleben Stellung im Beruf	Ins- gesamt	Haushaltsnettoeinkommen von ... bis unter ... DM											Sonstige Haus- halte ^{*)}
		unter 1 000	1 000 1 800	1 800 2 500	2 500 3 000	3 000 4 000	4 000 5 000	5 000 6 000	6 000 7 500	7 500 10 000	10 000 12 000	12 000 und mehr	
Insgesamt													
Männlich													
Erwerbspersonen	18 315	492	1 122	2 009	1 677	3 746	3 251	2 026	1 592	1 038	226	258	877
Erwerbstätige	16 523	226	622	1 651	1 496	3 495	3 151	1 984	1 567	1 028	224	258	821
Selbständige und mith.													
Fam.-angehörige	2 402	58	108	159	123	291	287	237	256	271	79	140	392
Beamte	1 389	13	15	55	63	173	264	265	264	191	37	21	29
Angestellte	6 159	73	183	455	437	1 134	1 286	926	772	484	99	92	216
Arbeiter	6 573	82	316	982	872	1 897	1 313	556	274	82	9	/	184
Erwerbslose	1 793	266	500	359	181	251	100	42	25	9	/	/	56
Nichterwerbspersonen	7 744	343	848	1 568	1 184	1 731	834	404	264	143	22	26	376
dar. mit überwiegendem Lebens- unterhalt durch Rente u. dgl.	7 353	211	758	1 524	1 159	1 692	818	395	258	141	22	26	350
Zusammen	26 059	835	1 970	3 577	2 861	5 477	4 085	2 430	1 856	1 181	248	285	1 253
Weiblich													
Erwerbspersonen	5 138	342	930	1 331	620	751	475	244	159	87	21	21	158
Erwerbstätige	4 453	183	669	1 218	577	697	455	237	154	85	20	20	137
Selbständige und mith.													
Fam.-angehörige	351	21	45	51	34	49	37	25	20	19	5	9	36
Beamtinnen	262	/	13	34	27	55	56	30	21	15	/	/	/
Angestellte	2 974	91	377	886	435	481	295	161	103	48	11	9	76
Arbeiterinnen	866	71	233	246	81	112	66	21	11	/	/	/	20
Erwerbslose	685	159	261	112	43	53	21	7	/	/	/	/	21
Nichterwerbspersonen	6 260	606	2 250	1 689	511	508	216	86	55	30	/	5	299
dar. mit überwiegendem Lebens- unterhalt durch Rente u. dgl.	5 808	486	2 147	1 634	483	457	189	73	43	21	/	/	269
Zusammen	11 398	948	3 180	3 019	1 131	1 259	691	330	215	118	25	26	457
Insgesamt													
Erwerbspersonen	23 453	834	2 052	3 340	2 297	4 497	3 726	2 270	1 751	1 125	247	279	1 035
Erwerbstätige	20 976	409	1 291	2 869	2 073	4 192	3 606	2 221	1 721	1 113	244	278	958
Selbständige und mith.													
Fam.-angehörige	2 754	79	153	210	157	340	325	262	276	290	85	149	428
Beamte/Beamtinnen	1 651	14	28	89	91	228	319	295	285	206	40	23	34
Angestellte	9 133	164	561	1 342	872	1 616	1 582	1 087	875	532	109	101	291
Arbeiter/Arbeiterinnen	7 438	153	549	1 228	953	2 009	1 380	577	285	86	10	/	205
Erwerbslose	2 478	425	761	471	224	305	121	49	30	12	/	/	77
Nichterwerbspersonen	14 003	948	3 098	3 256	1 695	2 239	1 050	491	320	173	26	32	675
dar. mit überwiegendem Lebens- unterhalt durch Rente u. dgl.	13 161	697	2 904	3 158	1 641	2 149	1 007	468	301	162	25	29	619
Insgesamt	37 457	1 783	5 150	6 596	3 992	6 736	4 776	2 761	2 071	1 298	273	311	1 710

*) Ergebnis des Mikrozensus. - Bevölkerung in Privathaushalten.

*) Haushalte, in denen mindestens eine Person in ihrer Haupttätigkeit selbständig in der Landwirtschaft ist, sowie ohne Angabe.

2 Privathaushalte
2.16 Privathaushalte im April 1997 nach Haushaltsgröße, Beteiligung am Erwerbsleben und Stellung im Beruf
der Bezugsperson sowie monatlichem Haushaltsnettoeinkommen*)

2.16.2 Mit ausländischer Bezugsperson
1 000

Beteiligung am Erwerbsleben Stellung im Beruf	Ins- gesamt	Haushaltsnettoeinkommen von ... bis unter ... DM											Sonstige Haus- halte ¹⁾	
		unter	1 000	1 800	2 500	3 000	4 000	5 000	6 000	7 500	10 000	12 000		
		1 000	1 800	2 500	3 000	4 000	5 000	6 000	7 500	10 000	12 000	und mehr		
Einpersonenhaushalte														
Männlich														
Erwerbspersonen	359	58	93	107	37	28	12	6	/	/	/	/	/	9
Erwerbstätige	285	21	62	103	37	28	12	6	/	/	/	/	/	7
Selbständige und mith. Fam.-angehörige	35	/	6	5	/	6	/	/	/	/	/	/	/	/
Beamte	/	/	/	/	/	/	/	/	/	/	/	/	/	/
Angestellte	83	6	16	22	8	13	8	/	/	/	/	/	/	/
Arbeiter	165	12	41	75	23	9	/	/	/	/	/	/	/	/
Erwerbslose	74	37	31	/	/	/	/	/	/	/	/	/	/	/
Nichterwerbspersonen	104	50	35	10	/	/	/	/	/	/	/	/	/	/
dar mit überwiegendem Lebens- unterhalt durch Rente u. dgl.	77	35	26	9	/	/	/	/	/	/	/	/	/	/
Zusammen	463	108	129	116	39	29	13	6	/	/	/	/	/	14
Weiblich														
Erwerbspersonen	147	27	50	41	11	8	/	/	/	/	/	/	/	/
Erwerbstätige	120	14	39	40	11	8	/	/	/	/	/	/	/	/
Selbständige und mith. Fam.-angehörige	8	/	/	/	/	/	/	/	/	/	/	/	/	/
Beamtinnen	/	/	/	/	/	/	/	/	/	/	/	/	/	/
Angestellte	67	7	17	24	7	7	/	/	/	/	/	/	/	/
Arbeiterinnen	45	6	21	14	/	/	/	/	/	/	/	/	/	/
Erwerbslose	26	13	11	/	/	/	/	/	/	/	/	/	/	/
Nichterwerbspersonen	90	36	34	8	/	/	/	/	/	/	/	/	/	6
dar mit überwiegendem Lebens- unterhalt durch Rente u. dgl.	66	23	27	7	/	/	/	/	/	/	/	/	/	/
Zusammen	236	63	84	49	14	11	/	/	/	/	/	/	/	10
Zusammen														
Erwerbspersonen	506	85	144	148	48	36	14	7	5	/	/	/	/	13
Erwerbstätige	405	35	102	143	47	36	14	7	5	/	/	/	/	11
Selbständige und mith. Fam.-angehörige	43	/	8	7	6	7	/	/	/	/	/	/	/	/
Beamte/Beamtinnen	/	/	/	/	/	/	/	/	/	/	/	/	/	/
Angestellte	150	13	32	46	15	20	9	/	/	/	/	/	/	/
Arbeiter/Arbeiterinnen	210	18	62	90	25	9	/	/	/	/	/	/	/	/
Erwerbslose	100	50	42	/	/	/	/	/	/	/	/	/	/	/
Nichterwerbspersonen	193	86	69	18	/	/	/	/	/	/	/	/	/	10
dar mit überwiegendem Lebens- unterhalt durch Rente u. dgl.	143	59	53	16	/	/	/	/	/	/	/	/	/	6
Zusammen	699	171	213	166	53	40	15	7	5	/	/	/	/	24

*) Ergebnis des Mikrozensus. - Bevölkerung in Privathaushalten.

1) Haushalte, in denen mindestens eine Person in ihrer Haupttätigkeit selbständig in der Landwirtschaft ist, sowie ohne Angabe.

2 Privathaushalte
2.16 Privathaushalte im April 1997 nach Haushaltsgröße, Beteiligung am Erwerbsleben und Stellung im Beruf
der Bezugsperson sowie monatlichem Haushaltsnettoeinkommen*)
2.16.2 Mit ausländischer Bezugsperson
1 000

Beteiligung am Erwerbsleben Stellung im Beruf	Ins- gesamt	Haushaltsnettoeinkommen von ... bis unter ... DM											Sonstige Haus- halte ¹⁾
		unter 1 000	1 000 1 800	1 800 2 500	2 500 3 000	3 000 4 000	4 000 5 000	5 000 6 000	6 000 7 500	7 500 10 000	10 000 12 000	12 000 und mehr	
Mehrpersonenhaushalte													
Männlich													
Erwerbspersonen	1 387	18	107	192	194	367	226	112	75	38	9	8	42
Erwerbstätige	1 126	8	34	118	160	330	212	104	72	37	9	8	35
Selbständige und mith.													
Fam.-angehörige	122	/	6	12	9	23	19	13	11	11	/	/	12
Beamte	/	/	/	/	/	/	/	/	/	/	/	/	/
Angestellte	211	/	7	17	16	46	41	27	23	16	5	/	8
Arbeiter	788	/	21	89	135	261	151	65	37	9	/	/	15
Erwerbslose	261	11	73	74	34	37	14	7	/	/	/	/	8
Nichterwerbspersonen	273	17	66	60	28	45	23	9	7	/	/	/	14
dar. mit überwiegendem Lebens- unterhalt durch Rente u. dgl.	247	15	62	53	25	40	21	8	6	/	/	/	12
Zusammen	1 661	35	173	252	222	412	249	121	81	41	9	8	57
Weiblich													
Erwerbspersonen	153	8	29	36	19	27	15	7	/	/	/	/	/
Erwerbstätige	115	/	13	28	15	23	14	7	/	/	/	/	/
Selbständige und mith.													
Fam.-angehörige	11	/	/	/	/	/	/	/	/	/	/	/	/
Beamtinnen	/	/	/	/	/	/	/	/	/	/	/	/	/
Angestellte	48	/	/	11	5	11	6	/	/	/	/	/	/
Arbeiterinnen	55	/	8	16	9	10	6	/	/	/	/	/	/
Erwerbslose	38	/	16	7	/	/	/	/	/	/	/	/	/
Nichterwerbspersonen	80	8	23	18	7	11	/	/	/	/	/	/	/
dar. mit überwiegendem Lebens- unterhalt durch Rente u. dgl.	58	7	20	13	/	7	/	/	/	/	/	/	/
Zusammen	233	16	52	53	26	39	19	10	6	/	/	/	6
Zusammen													
Erwerbspersonen	1 540	26	136	227	212	395	240	118	80	40	10	9	45
Erwerbstätige	1 241	11	47	146	175	353	226	111	77	39	10	9	36
Selbständige und mith.													
Fam.-angehörige	133	/	7	14	9	24	20	14	12	11	/	/	13
Beamte/Beamtinnen	/	/	/	/	/	/	/	/	/	/	/	/	/
Angestellte	260	/	11	28	21	57	47	30	26	18	6	/	8
Arbeiter/Arbeiterinnen	844	6	29	104	144	271	158	66	38	10	/	/	15
Erwerbslose	300	15	89	81	38	42	15	7	/	/	/	/	10
Nichterwerbspersonen	354	25	89	78	36	56	27	12	8	/	/	/	17
dar. mit überwiegendem Lebens- unterhalt durch Rente u. dgl.	304	22	82	66	30	46	24	10	6	/	/	/	14
Zusammen	1 894	51	225	305	248	451	268	130	87	44	11	10	63

*) Ergebnis des Mikrozensus - Bevölkerung in Privathaushalten.

1) Haushalte, in denen mindestens eine Person in ihrer Haupttätigkeit selbständig in der Landwirtschaft ist, sowie ohne Angabe.

2 Privathaushalte
2.16 Privathaushalte im April 1997 nach Haushaltsgröße, Beteiligung am Erwerbsleben und Stellung im Beruf
der Bezugsperson sowie monatlichem Haushaltsnettoeinkommen*)

2.16.2 Mit ausländischer Bezugsperson
1 000

Beteiligung am Erwerbsleben ----- Stellung im Beruf	Ins- gesamt	Haushaltsnettoeinkommen von ... bis unter ... DM											Sonstige Haus- halte ²⁾
		unter 1 000	1 000 1 800	1 800 2 500	2 500 3 000	3 000 4 000	4 000 5 000	5 000 6 000	6 000 7 500	7 500 10 000	10 000 12 000	12 000 und mehr	
Zusammen													
Männlich													
Erwerbspersonen	1 746	77	201	299	231	395	238	117	79	42	9	8	52
Erwerbstätige	1 411	29	96	221	196	357	224	110	76	41	9	8	42
Selbständige und mith.													
Fam.-angehörige	157	/	12	18	14	28	22	15	13	12	/	/	14
Beamte	6	/	/	/	/	/	/	/	/	/	/	/	/
Angestellte	295	8	22	39	24	59	48	30	26	18	6	/	10
Arbeiter	953	16	62	164	158	270	153	65	37	9	/	/	18
Erwerbslose	336	48	105	78	35	37	14	7	/	/	/	/	10
Nichterwerbspersonen	377	67	101	70	30	46	24	9	7	/	/	/	19
dar. mit überwiegendem Lebens- unterhalt durch Rente u. dgl.	323	51	88	62	27	41	23	8	6	/	/	/	14
Zusammen	2 123	143	302	368	261	441	262	126	85	45	10	9	70
Weiblich													
Erwerbspersonen	300	35	79	77	30	36	16	8	6	/	/	/	7
Erwerbstätige	235	17	53	69	26	31	15	8	6	/	/	/	/
Selbständige und mith.													
Fam.-angehörige	19	/	/	/	/	/	/	/	/	/	/	/	/
Beamtinnen	/	/	/	/	/	/	/	/	/	/	/	/	/
Angestellte	115	8	21	35	13	18	8	/	/	/	/	/	/
Arbeiterinnen	100	8	28	30	11	11	6	/	/	/	/	/	/
Erwerbslose	64	18	27	8	/	/	/	/	/	/	/	/	/
Nichterwerbspersonen	170	44	57	26	10	14	/	/	/	/	/	/	9
dar. mit überwiegendem Lebens- unterhalt durch Rente u. dgl.	124	30	46	20	7	9	/	/	/	/	/	/	6
Zusammen	470	79	136	103	39	50	21	11	7	/	/	/	16
Zusammen													
Erwerbspersonen	2 046	111	280	376	261	431	254	125	85	45	11	10	59
Erwerbstätige	1 646	46	149	290	222	389	239	118	82	44	11	10	47
Selbständige und mith.													
Fam.-angehörige	176	6	14	21	15	31	23	16	13	13	/	/	15
Beamte/Beamtinnen	7	/	/	/	/	/	/	/	/	/	/	/	/
Angestellte	410	15	44	74	37	77	56	35	30	20	6	/	13
Arbeiter/Arbeiterinnen	1 054	24	90	194	170	281	159	66	38	10	/	/	19
Erwerbslose	400	65	131	86	39	42	15	7	/	/	/	/	12
Nichterwerbspersonen	547	111	159	95	40	60	29	12	8	/	/	/	28
dar. mit überwiegendem Lebens- unterhalt durch Rente u. dgl.	447	81	135	82	34	50	25	10	6	/	/	/	20
Zusammen	2 593	222	438	471	301	490	283	137	93	49	11	11	86

*) Ergebnis des Mikrozensus. - Bevölkerung in Privathaushalten.

2) Haushalte, in denen mindestens eine Person in ihrer Haupttätigkeit selbständig in der Landwirtschaft ist, sowie ohne Angabe.

2 Privathaushalte
2.17 Privathaushalte im April 1997 nach Haushaltsgröße, Altersgruppen der Bezugsperson und monatlichem Haushaltsnettoeinkommen*)
 1 000

Alter der Bezugsperson von ... bis unter ... Jahren	Privathaushalte		Mit einem monatlichen Haushaltsnettoeinkommen von ... bis unter ... DM												Sonstige Haushalte ²⁾
	insgesamt	dar. Sozialhilfeempfänger ¹⁾	unter 1 000		1 000 - 1 800		1 800 - 2 500		2 500 - 3 000		3 000	4 000	5 000	7 500 und mehr	
			zu-	dar. Sozialhilfe-	zu-	dar. Sozialhilfe-	zu-	dar. Sozialhilfe-	zu-	dar. Sozialhilfe-	4 000	5 000	7 500	und mehr	
Insgesamt															
Männer															
unter 25	760	36	201	20	178	11	156	/	88	/	87	32	13	/	22
25 - 35	4 794	103	261	39	460	36	780	15	581	5	1 136	803	528	96	169
35 - 45	5 468	92	124	25	291	30	498	20	469	6	1 191	1 108	1 172	373	244
45 - 55	4 849	62	90	22	229	20	382	9	328	/	823	857	1 258	635	249
55 - 65	5 377	55	92	23	395	17	778	8	628	/	1 085	754	891	448	308
65 - 75	3 254	15	38	/	252	6	643	/	527	/	809	381	308	120	177
75 und mehr	1 556	/	31	/	165	/	362	/	263	/	346	149	117	41	83
Zusammen	26 059	367	835	135	1 970	121	3 577	57	2 861	18	5 477	4 085	4 286	1 714	1 253
darunter:															
Rentner ³⁾	7 886	X	299	X	864	X	1 607	X	1 202	X	1 759	862	694	211	388
Frauen															
unter 25	727	55	212	20	219	23	159	8	37	/	43	28	8	/	19
25 - 35	1 920	127	159	27	393	55	551	29	220	5	237	157	119	28	55
35 - 45	1 442	82	67	17	225	33	328	18	190	/	255	149	137	45	48
45 - 55	1 146	41	62	13	192	17	242	5	137	/	188	119	116	45	44
55 - 65	1 546	46	118	21	437	19	369	/	158	/	189	102	85	27	64
65 - 75	2 052	14	126	6	711	5	607	/	194	/	178	77	47	13	98
75 und mehr	2 564	11	206	/	1 004	/	782	/	196	/	169	59	34	8	128
Zusammen	11 398	376	948	109	3 180	157	3 019	66	1 131	15	1 259	691	545	188	457
darunter:															
Rentnerinnen ³⁾	6 169	X	552	X	2 269	X	1 708	X	511	X	488	204	128	30	282
Insgesamt															
unter 25	1 487	90	413	40	397	34	315	11	105	/	130	60	22	/	41
25 - 35	6 714	230	420	66	854	91	1 311	44	800	11	1 374	960	647	124	224
35 - 45	6 911	174	191	41	515	63	824	38	659	10	1 446	1 257	1 308	418	292
45 - 55	5 995	103	152	36	421	37	624	15	463	/	1 011	976	1 374	680	294
55 - 65	6 924	101	208	44	831	36	1 148	11	785	/	1 274	856	976	475	371
65 - 75	5 306	28	162	10	963	12	1 250	/	721	/	987	458	355	134	276
75 und mehr	4 120	15	237	5	1 169	6	1 124	/	459	/	515	208	150	48	211
Insgesamt	37 457	743	1 763	243	5 150	279	6 596	123	3 992	33	6 736	4 776	4 832	1 882	1 710
darunter:															
Rentner/-innen ³⁾	14 055	X	850	X	3 132	X	3 315	X	1 713	X	2 247	1 066	820	241	670
dar. Einpersonenhaushalte															
Männer															
unter 25	481	20	191	17	138	/	100	/	23	/	11	/	/	/	15
25 - 35	1 682	42	232	31	346	9	487	/	250	/	199	63	38	12	55
35 - 45	1 024	26	97	18	187	7	253	/	153	/	152	71	48	22	40
45 - 55	687	25	69	19	135	5	159	/	81	/	92	55	48	21	29
55 - 65	685	21	59	16	183	/	189	/	72	/	87	34	31	16	32
65 - 75	440	/	19	/	111	/	153	/	57	/	45	18	11	/	20
75 und mehr	420	/	18	/	97	/	147	/	62	/	46	14	13	/	19
Zusammen	5 419	139	685	105	1 198	30	1 488	/	698	/	611	258	188	82	210
darunter:															
Rentner ³⁾	1 486	X	227	X	436	X	421	X	152	X	113	40	28	9	61
Frauen															
unter 25	511	15	192	10	169	/	118	/	15	/	/	/	/	/	14
25 - 35	985	19	122	12	227	5	366	/	128	/	79	21	10	/	30
35 - 45	498	15	42	9	99	6	146	/	83	/	66	27	14	/	18
45 - 55	565	20	53	10	147	9	157	/	73	/	64	28	14	/	24
55 - 65	1 098	34	109	18	405	15	305	/	105	/	76	30	19	/	45
65 - 75	1 775	11	124	6	694	/	564	/	155	/	104	33	14	/	82
75 und mehr	2 409	10	205	/	994	/	736	/	174	/	129	35	15	/	119
Zusammen	7 840	124	847	70	2 734	46	2 391	/	733	/	523	175	86	20	332
darunter:															
Rentnerinnen ³⁾	5 098	X	499	X	2 083	X	1 505	X	386	X	271	79	33	7	235
Zusammen															
unter 25	992	35	383	28	307	6	216	/	37	/	16	/	/	/	29
25 - 35	2 666	61	354	43	573	14	853	/	378	/	278	85	48	14	85
35 - 45	1 522	42	139	27	286	12	399	/	235	/	218	98	63	25	58
45 - 55	1 252	45	122	29	282	14	316	/	154	/	156	83	60	26	53
55 - 65	1 783	55	169	34	588	19	494	/	177	/	143	65	50	21	77
65 - 75	2 215	15	143	8	805	6	717	/	213	/	149	51	28	8	103
75 und mehr	2 829	11	223	5	1 092	/	883	/	236	/	175	48	27	7	139
Zusammen	13 259	262	1 533	175	3 932	76	3 879	/	1 431	/	1 134	433	274	101	543
darunter:															
Rentner/-innen ³⁾	6 584	X	726	X	2 519	X	1 926	X	538	X	383	119	59	17	297

¹⁾ Ergebnis des Mikrozensus. - Bevölkerung in Privathaushalten.
²⁾ Überwiegender Lebensunterhalt der Bezugsperson durch Sozialhilfe.

³⁾ Haushalte, in denen mindestens eine Person in ihrer Haupttätigkeit selbstständig in der Landwirtschaft ist, sowie ohne Angabe.
⁴⁾ Überwiegender Lebensunterhalt der Bezugsperson durch Rente und dgl

2 Privathaushalte
2.18 Privathaushalte im April 1997 nach ausgewählten Staatsangehörigkeiten und Familienstand der Bezugsperson sowie nach Haushaltsgröße*)

Familienstand der Bezugsperson	Insgesamt	Ein- personen- haushalte	Mehrpersonenhaushalte mit ... Personen					Personen je Haushalt Anzahl
			zusammen	2	3	4	5 und mehr	
			1 000					
Insgesamt								
Verheiratet zusammenlebend	19 619	X	19 619	9 050	4 732	4 233	1 605	2,95
Alleinstehend	17 837	13 259	4 579	3 171	993	304	110	1,37
Insgesamt	37 457	13 259	24 198	12 221	5 725	4 537	1 715	2,20
mit deutscher Bezugsperson								
Verheiratet zusammenlebend	18 004	X	18 004	8 646	4 312	3 773	1 274	2,89
Alleinstehend	16 860	12 560	4 300	3 004	927	276	93	1,36
Zusammen	34 864	12 560	22 304	11 650	5 239	4 049	1 367	2,15
mit ausländischer Bezugsperson								
Verheiratet zusammenlebend	1 615	X	1 615	404	420	461	331	3,57
Alleinstehend	978	699	278	167	66	27	18	1,47
Zusammen	2 593	699	1 894	571	486	488	348	2,78
mit griechischer Bezugsperson								
Verheiratet zusammenlebend	93	X	93	26	26	29	12	3,32
Alleinstehend	42	28	15	10	/	/	/	1,51
Zusammen	136	28	108	36	30	30	12	2,75
mit italienischer Bezugsperson								
Verheiratet zusammenlebend	160	X	160	41	42	50	26	3,45
Alleinstehend	108	75	33	22	7	/	/	1,49
Zusammen	268	75	193	63	49	54	28	2,66
mit jugoslawischer Bezugsperson¹⁾								
Verheiratet zusammenlebend	245	X	245	68	69	71	37	3,39
Alleinstehend	142	95	48	28	13	/	/	1,55
Zusammen	388	95	293	96	81	75	40	2,72
mit portugiesischer Bezugsperson								
Verheiratet zusammenlebend	27	X	27	7	11	7	/	3,11
Alleinstehend	14	10	/	/	/	/	/	1,49
Zusammen	41	10	31	9	13	8	/	2,56
mit spanischer Bezugsperson								
Verheiratet zusammenlebend	28	X	28	7	8	10	/	3,28
Alleinstehend	26	19	7	/	/	/	/	1,41
Zusammen	54	19	35	12	9	11	/	2,37
mit türkischer Bezugsperson								
Verheiratet zusammenlebend	571	X	571	97	136	170	168	3,89
Alleinstehend	142	87	55	26	15	8	6	1,75
Zusammen	713	87	626	123	151	178	174	3,47
mit einer Bezugsperson aus den übrigen Ländern								
Verheiratet zusammenlebend	492	X	492	157	128	123	84	3,40
Alleinstehend	503	386	117	75	26	9	7	1,37
Zusammen	995	386	608	232	154	132	90	2,38
mit einer Bezugsperson aus den EU - Ländern ²⁾								
Verheiratet zusammenlebend	442	X	442	138	120	131	53	3,26
Alleinstehend	344	247	97	65	21	9	/	1,42
Zusammen	787	247	540	203	141	140	56	2,46

*) Ergebnis des Mikrozensus. - Bevölkerung in Privathaushalten.

¹⁾ Einschl. Bosnien und Herzegowina, Kroatien, Serbien/Montenegro.- Ohne Ergebnisse für Mazedonien, Slowenien.

²⁾ Belgien, Dänemark, Finnland, Frankreich, Griechenland, Großbritannien und Nordirland, Irland, Italien, Luxemburg, Niederlande, Österreich, Portugal, Schweden, Spanien.

2 Privathaushalte
2.19 Privathaushalte im April 1997 nach Altersgruppen und Familienstand der Bezugsperson
sowie nach Generationszugehörigkeit *)
1 000

Familienstand der Bezugsperson	Insgesamt	Ein- personen- haushalte	Mehrpersonenhaushalte						in denen nur nicht geradlinig Verwandte leben	in denen nur nicht Verwandte leben
			zu- sammen	davon Haushalte ...						
				mit ... Generationen ¹⁾						
				1	2	3	4 und mehr			
Insgesamt										
Ledig	7 829	5 836	1 994	X	668	10	/	109	1 207	
Verheiratet zusammenlebend	19 619	X	19 619	9 131	10 210	275	/	X	X	
Verheiratet getrenntlebend	1 166	757	409	X	338	6	/	5	59	
Verwitwet	5 586	4 724	861	X	658	41	/	23	138	
Geschieden	3 257	1 942	1 315	X	979	19	/	10	307	
Insgesamt	37 457	13 259	24 198	9 131	12 853	351	/	148	1 711	
unter 25 Jahren										
Ledig	1 279	975	304	X	74	/	/	17	213	
Verheiratet zusammenlebend	173	X	173	77	95	/	/	X	X	
Verheiratet getrenntlebend	21	12	10	X	9	/	/	/	/	
Verwitwet	/	/	/	X	/	/	/	/	/	
Geschieden	13	/	8	X	6	/	/	/	/	
Zusammen	1 487	992	494	77	184	/	/	17	215	
25 bis unter 45 Jahren										
Ledig	4 765	3 367	1 398	X	483	6	/	35	874	
Verheiratet zusammenlebend	6 939	X	6 939	1 210	5 641	87	/	X	X	
Verheiratet getrenntlebend	573	314	259	X	228	/	/	/	26	
Verwitwet	126	26	100	X	94	/	/	/	/	
Geschieden	1 221	481	740	X	609	8	/	/	121	
Zusammen	13 625	4 188	9 437	1 210	7 055	105	/	41	1 026	
45 bis unter 65 Jahren										
Ledig	1 155	930	225	X	97	/	/	23	101	
Verheiratet zusammenlebend	8 644	X	8 644	4 419	4 058	166	/	X	X	
Verheiratet getrenntlebend	420	302	118	X	91	/	/	/	23	
Verwitwet	1 142	761	381	X	296	19	/	5	60	
Geschieden	1 557	1 042	515	X	338	10	/	/	162	
Zusammen	12 919	3 035	9 884	4 419	4 881	201	/	35	346	
65 Jahre und mehr										
Ledig	630	563	67	X	14	/	/	34	19	
Verheiratet zusammenlebend	3 863	X	3 863	3 425	416	21	/	X	X	
Verheiratet getrenntlebend	151	130	22	X	10	/	/	/	9	
Verwitwet	4 316	3 937	380	X	268	21	/	18	73	
Geschieden	466	414	51	X	25	/	/	/	23	
Zusammen	9 426	5 044	4 382	3 425	734	44	/	56	124	
darunter: 75 Jahre und mehr										
Ledig	251	227	23	X	/	/	/	14	7	
Verheiratet zusammenlebend	1 093	X	1 093	1 027	61	/	/	X	X	
Verheiratet getrenntlebend	62	56	6	X	/	/	/	/	/	
Verwitwet	2 555	2 397	158	X	111	8	/	10	29	
Geschieden	159	149	11	X	/	/	/	/	5	
Zusammen	4 120	2 829	1 291	1 027	182	13	/	25	43	

*) Ergebnis des Mikrozensus. - Bevölkerung in Privathaushalten.

¹⁾ Personen, die außerhalb der Generationsfolge stehen, können in diesen Haushalten vorkommen.

2.20 Privathaushalte nach der Haushaltsgröße in ausgewählten Ländern

Land	Jahr	Privathaushalte						Personen		
		ins-gesamt 1 000	davon mit ... Person(en)					ins-gesamt 1 000	je Haushalt Anzahl	
			1	2	3	4	5			6 und mehr
%										
Europa										
Deutschland	1997	37 457	35,4	32,6	15,3	12,1	4,6 ^{a)}	.	82 235 ^{b)}	2,2 ^{c)}
Früheres Bundesgebiet	1997	30 609	36,3	32,3	14,6	11,9	5,0 ^{a)}	.	66 869 ^{b)}	2,2 ^{c)}
Neue Länder und Berlin - Ost	1997	6 848	31,2	34,0	18,3	13,2	3,3 ^{a)}	.	15 366 ^{b)}	2,2 ^{c)}
Belgien	1995	4 067	27,3	30,8	18,3	15,6	8,0 ^{a)}	.	10 137 ^{b)}	2,5 ^{c)}
Bulgarien	1992	2 965	19,7	28,0	20,4	20,4	6,5	5,0	8 419	2,8
Dänemark ¹⁾	1998	2 407	36,6	32,9	13,4	11,9	3,8 ^{a)}	1,4	5 295	2,2
Estland	1996	633	28,7	28,1	20,4	15,3	7,5 ^{a)}	.	1 521 ^{b)}	2,4 ^{c)}
Finnland	1995	2 181	35,2	29,9	14,9	12,7	7,3 ^{a)}	.	5 108 ^{b)}	2,3 ^{c)}
Frankreich	1996	23 451	29,6	31,4	16,5	14,4	8,2 ^{a)}	.	58 211 ^{b)}	2,5 ^{c)}
Griechenland	1995	3 756	20,7	28,9	19,8	21,7	8,9 ^{a)}	.	10 459 ^{b)}	2,8 ^{c)}
Großbritannien u. Nordirland	1995	24 453	28,3	33,9	16,0	14,7	7,1 ^{a)}	.	58 594 ^{b)}	2,4 ^{c)}
Irland	1995	1 146	22,8	23,1	15,6	17,1	21,4 ^{a)}	.	3 582 ^{b)}	3,1 ^{c)}
Italien	1995	20 360	22,7	25,3	23,1	23,3	7,6 ^{a)}	.	57 300 ^{b)}	2,8 ^{c)}
Jugoslawien (Serbien/Montenegro)	1991	2 871	13,9	21,1	17,9	22,7	9,8	14,6	10 409 ^{b)}	3,6 ^{c)}
Litauen	1989	1 456	31,2	23,2	19,7	17,5	8,3 ^{a)}	.	3 686 ^{b)}	2,5 ^{c)}
Luxemburg	1995	144	16,7	28,5	21,5	21,5	11,8 ^{a)}	.	410 ^{b)}	2,8 ^{c)}
Niederlande	1996	6 601	31,8	34,4	13,1	14,1	6,6 ^{a)}	.	15 494 ^{b)}	2,3 ^{c)}
Norwegen	1995	2 019	45,2	22,1	13,2	13,2	5,1	1,3	4 345	2,2
Österreich	1996	3 164	29,5	28,6	17,7	15,2	8,9 ^{a)}	.	8 061 ^{b)}	2,5 ^{c)}
Polen	1995	12 501	19,7	23,1	19,8	20,0	9,6	7,8	38 253	3,1
Portugal	1995	3 275	13,7	26,4	24,7	22,8	12,4 ^{a)}	.	9 917 ^{b)}	3,0 ^{c)}
Rumänien	1992	7 289	17,1	25,8	21,0	19,1	8,9	8,0	22 386	3,1
Schweden	1990	3 830	39,6	31,1	12,3	11,8	4,1	1,1	8 181	2,1
Schweiz	1993	2 882	32,4	31,6	14,9	14,5	6,5 ^{a)}	.	6 938 ^{b)}	2,4 ^{c)}
Slowakei	1991	1 778	20,9	22,9	18,1	23,4	9,9	4,7	5 269 ^{b)}	3,0 ^{c)}
Slowenien	1991	640	18,0	21,0	21,4	25,1	8,6	5,9	1 964	3,1
Spanien	1995	12 112	12,7	24,5	21,8	24,0	17,0 ^{a)}	.	39 210 ^{b)}	3,2 ^{c)}
Tschechische Republik	1991	3 984	26,3	27,2	18,5	20,8	5,6	1,5	10 299 ^{b)}	2,6 ^{c)}
Türkei	1994	13 342	3,1	13,8	17,7	23,0	17,7	24,8	60 771 ^{b)}	4,6 ^{c)}
Ungarn	1996	3 869	26,1	10 212 ^{b)}	2,6 ^{c)}
Afrika										
Ägypten	1986	9 733	6,4	11,2	12,6	15,5	15,8	38,5	47 995 ^{b)}	4,9 ^{c)}
Algerien	1987	3 322	22 972	6,9
Burundi	1990	1 145	8,2	12,8	15,8	14,9	14,1	34,1	5 292	4,6
Uganda	1991	3 434	12,8	13,1	14,0	13,5	12,0	34,6	16 485	4,8
Amerika										
Argentinien	1991	8 927	32 616	3,7
Brasilien ²⁾	1991	34 735	146 825	4,2
Chile	1992	3 294	8,3	14,2	20,0	23,0	16,6	18,0	13 095	4,0
Kanada	1991	10 018	22,9	31,4	17,4	17,7	7,3	3,3	26 732	2,7
Kuba	1988	2 764	12,0	16,9	20,7	21,1	12,7	16,6	10 397 ^{b)}	3,8 ^{c)}
Mexiko	1990	16 203	4,9	10,4	14,6	18,3	17,1	34,6	80 434	5,0
Panama	1990	526	11,8	12,9	15,5	17,4	15,1	27,4	2 307	4,4
Vereinigte Staaten	1996	99 627	25,0	32,6	16,8	15,2	6,6	3,8	264 234	2,7
Asien										
Bangladesch	1991	19 980	111 455	5,6
China ³⁾	1995	330 667	5,9	13,7	28,4	26,6	14,5	10,9	1 200 336 ^{b)}	3,6 ^{c)}
Hongkong ⁴⁾	1992	1 637	5 812 ^{b)}	3,5 ^{c)}
Taiwan	1997	6 185	21 683 ^{b)}	3,5 ^{c)}
Indonesien	1990	39 695	5,3	12,0	18,4	19,7	16,5	28,1	182 812 ^{b)}	4,6 ^{c)}
Iran, Islamische Republik	1991	10 785	4,2	10,4	12,9	16,0	15,5	41,0	55 837 ^{b)}	5,2 ^{c)}
Israel	1996	1 548	16,1	21,2	15,0	18,1	14,8	14,8	5 418	3,5
Japan	1995	43 447	24,8	23,2	18,6	19,0	8,2	6,2	123 420	2,8
Jordanien ⁵⁾	1986	388	3,1	7,3	6,9	8,5	10,1	64,0	2 671	6,9
Korea, Republik	1995	12 958	44 909 ^{b)}	3,5 ^{c)}
Kuwait ⁵⁾	1985	227	5,4	8,3	9,2	12,4	12,4	52,3	1 470	6,5
Saudi Arabien ⁵⁾	1986	869	0,1	0,7	1,4	2,9	4,5	90,4	7 849	9,0
Singapur	1990	649	4,4	12,4	16,8	25,7	20,9	19,8	2 690 ^{b)}	4,2 ^{c)}
Sri Lanka	1981	2 893	6,7	8,5	13,0	15,8	15,7	40,3	14 979	5,2
Syrien, Arabische Republik	1986	2 089	2,6	9,2	11,3	13,7	13,8	49,5	10 681	5,1
Thailand	1990	12 224	4,9	11,2	19,5	24,3	17,8	22,2	54 677 ^{b)}	4,5 ^{c)}
Australien und Ozeanien										
Australien	1994	6 636	17 470	2,6
Neuseeland	1996	1 276	20,1	3 682 ^{b)}	2,9 ^{c)}

¹⁾ Ohne Angaben für die Färöer und Grönland.

²⁾ Ohne indianische Urwaldbevölkerung.

³⁾ Ohne Angaben für Hongkong und Taiwan.

⁴⁾ Seit dem 1.7.1997 in die Volksrepublik China als "Special Administrative Region" (Sonderverwaltungsregion) eingegliedert.

⁵⁾ Einschl. registrierter Palästinaflüchtlinge.

^{a)} Nur nationale Bevölkerung.

^{b)} Fünf und mehr Personen.

^{c)} Gesamtbevölkerung.

^{d)} Anzahl der Privathaushalte bezogen auf die Gesamtbevölkerung.

2 Privathaushalte

2.21 Bevölkerung in Privathaushalten im April 1997 nach Haushaltsgröße, Altersgruppen und Familienstand *)

2.21.1 Insgesamt

1 000

Haushalte mit ... Person(en)	Ins-gesamt	Davon im Alter von ... bis unter ... Jahren												
		unter 20	20 - 25	25 - 30	30 - 35	35 - 40	40 - 45	45 - 50	50 - 55	55 - 60	60 - 65	65 - 70	70 - 75	75 und mehr
Ledig														
1	5 836	112	863	1 355	1 025	604	383	269	211	261	188	167	168	227
2	4 112	857	673	972	624	315	198	135	82	88	49	40	34	46
3	6 650	4 144	952	714	420	205	101	48	18	14	9	7	9	11
4	9 215	7 592	938	382	161	75	34	13	5	/	/	/	/	5
5 und mehr	5 602	4 792	512	174	60	28	11	6	/	/	/	/	/	6
Zusammen	31 414	17 498	3 937	3 596	2 289	1 227	726	471	318	370	252	219	216	296
Verheiratet zusammenlebend														
1	x	x	x	x	x	x	x	x	x	x	x	x	x	x
2	18 099	19	210	651	706	526	615	1 149	1 838	3 325	2 940	2 584	1 883	1 653
3	9 506	13	219	813	1 298	1 103	1 195	1 384	1 093	1 151	637	346	162	93
4	8 518	6	89	541	1 533	2 012	1 785	1 267	607	409	158	66	26	19
5 und mehr	3 352	6	39	157	527	827	760	502	244	152	62	32	22	20
Zusammen	39 475	44	557	2 163	4 065	4 468	4 355	4 303	3 782	5 036	3 797	3 028	2 093	1 785
Verheiratet getrenntlebend														
1	757	/	11	53	89	92	80	81	78	92	52	40	34	56
2	301	/	8	29	42	40	40	39	29	27	16	10	9	9
3	170	/	7	20	33	38	30	18	9	7	/	/	/	/
4	65	/	/	9	12	16	11	6	/	/	/	/	/	/
5 und mehr	43	/	6	7	7	6	5	/	/	/	/	/	/	/
Zusammen	1 335	/	34	118	184	191	166	146	120	129	73	55	45	70
Verwitwet														
1	4 724	/	/	/	/	7	14	35	80	244	402	632	907	2 397
2	873	/	/	/	6	11	22	41	58	115	118	129	122	248
3	340	/	/	/	6	14	24	25	23	27	27	22	23	147
4	151	/	/	/	/	7	8	7	6	8	8	12	17	73
5 und mehr	139	/	/	/	/	/	/	/	/	/	10	14	22	69
Zusammen	6 228	/	/	9	21	44	72	113	171	398	566	809	1 090	2 935
Geschieden														
1	1 942	/	/	36	102	155	187	242	257	327	216	151	115	149
2	1 057	/	7	43	101	132	171	179	143	133	72	36	19	20
3	509	/	/	31	85	118	115	77	36	25	11	/	/	/
4	199	/	/	12	40	55	45	25	9	/	/	/	/	/
5 und mehr	75	/	/	/	15	23	16	7	/	/	/	/	/	/
Zusammen	3 782	/	17	127	343	483	534	530	447	491	303	192	138	176
Insgesamt														
1	13 259	114	879	1 446	1 220	857	664	627	625	924	858	990	1 224	2 829
2	24 442	877	899	1 697	1 479	1 025	1 047	1 543	2 150	3 688	3 195	2 799	2 066	1 977
3	17 175	4 158	1 180	1 580	1 841	1 478	1 463	1 552	1 179	1 222	686	380	196	258
4	18 148	7 599	1 032	944	1 750	2 164	1 883	1 318	630	427	172	82	47	100
5 und mehr	9 211	4 800	557	344	611	888	797	522	254	163	79	51	47	98
Insgesamt	82 235	17 547	4 546	6 011	6 901	6 413	5 854	5 563	4 838	6 425	4 990	4 303	3 581	5 262

*) Ergebnis des Mikrozensus. - Bevölkerung in Privathaushalten.

2 Privathaushalte

2.21 Bevölkerung in Privathaushalten im April 1997 nach Haushaltsgröße, Altersgruppen und Familienstand *)

2.21.2 Männlich

1 000

Haushalte mit ... Person(en)	Ins- gesamt	Davon im Alter von ... bis unter ... Jahren												75 und mehr
		unter 20	20 - 25	25 - 30	30 - 35	35 - 40	40 - 45	45 - 50	50 - 55	55 - 60	60 - 65	65 - 70	70 - 75	
Ledig														
1	3 303	47	428	813	679	410	254	175	137	159	93	53	25	30
2	2 042	413	277	491	341	173	106	81	50	54	26	13	8	10
3	3 706	2 112	571	480	279	134	66	31	11	9	/	/	/	/
4	4 900	3 888	558	253	112	49	20	9	/	/	/	/	/	/
5 und mehr	2 948	2 459	295	115	42	18	7	/	/	/	/	/	/	/
Zusammen ...	16 899	8 919	2 129	2 152	1 453	784	454	300	203	227	125	71	37	44
Verheiratet zusammenlebend														
1	x	x	x	x	x	x	x	x	x	x	x	x	x	x
2	9 050	/	66	273	366	272	272	465	798	1 612	1 503	1 397	989	1 033
3	4 753	/	61	330	624	549	550	662	580	648	376	212	98	62
4	4 259	/	24	187	645	954	912	717	381	262	104	45	17	11
5 und mehr	1 676	/	13	55	211	369	391	286	160	103	42	20	13	12
Zusammen ...	19 738	6	164	845	1 846	2 142	2 125	2 131	1 919	2 625	2 025	1 674	1 117	1 119
Verheiratet getrenntlebend														
1	470	/	/	32	64	69	58	54	52	56	29	19	12	20
2	119	/	/	8	12	14	16	16	14	14	8	5	/	5
3	48	/	/	/	7	8	8	7	/	/	/	/	/	/
4	22	/	/	/	/	/	/	/	/	/	/	/	/	/
5 und mehr	16	/	/	/	/	/	/	/	/	/	/	/	/	/
Zusammen ...	675	/	11	50	89	97	88	81	72	75	39	26	18	27
Verwitwet														
1	756	/	/	/	/	/	/	8	14	47	78	116	136	349
2	189	/	/	/	/	/	/	8	11	26	26	30	28	51
3	61	/	/	/	/	/	6	6	6	7	6	5	/	17
4	27	/	/	/	/	/	/	/	/	/	/	/	/	11
5 und mehr	28	/	/	/	/	/	/	/	/	/	/	/	/	13
Zusammen ...	1 060	/	/	/	/	10	16	23	33	83	114	159	175	441
Geschieden														
1	890	/	/	21	70	111	116	130	117	136	88	52	27	22
2	397	/	/	10	29	43	58	63	62	60	36	17	9	8
3	158	/	/	7	20	32	33	30	16	13	6	/	/	/
4	68	/	/	/	8	17	16	12	6	/	/	/	/	/
5 und mehr	28	/	/	/	/	7	7	/	/	/	/	/	/	/
Zusammen ...	1 541	/	/	41	132	209	230	239	203	214	131	71	37	30
Zusammen														
1	5 419	47	434	867	814	591	433	367	320	398	287	240	200	420
2	11 796	416	345	783	749	505	456	634	935	1 766	1 598	1 463	1 039	1 107
3	8 726	2 114	636	820	932	725	662	736	617	680	393	223	105	83
4	9 275	3 889	583	445	769	1 025	954	742	394	272	109	50	21	24
5 und mehr	4 696	2 461	311	174	260	397	409	296	164	108	47	26	18	27
Zusammen ...	39 912	8 927	2 308	3 089	3 524	3 243	2 913	2 774	2 430	3 224	2 435	2 001	1 383	1 661

*) Ergebnis des Mikrozensus. - Bevölkerung in Privathaushalten.

2 Privathaushalte
2.21 Bevölkerung in Privathaushalten im April 1997 nach Haushaltsgröße, Altersgruppen und Familienstand *)
2.21.3 Weiblich
1 000

Haushalte mit ... Person(en)	Ins- gesamt	Davon im Alter von ... bis unter ... Jahren												
		unter 20	20 - 25	25 - 30	30 - 35	35 - 40	40 - 45	45 - 50	50 - 55	55 - 60	60 - 65	65 - 70	70 - 75	75 und mehr
Ledig														
1	2 533	66	435	542	346	195	129	94	73	102	96	114	143	198
2	2 070	444	396	481	283	142	92	54	32	34	23	27	26	37
3	2 943	2 031	380	234	140	70	34	17	7	/	/	/	7	9
4	4 315	3 705	380	129	49	26	13	/	/	/	/	/	/	/
5 und mehr	2 654	2 333	217	59	18	10	/	/	/	/	/	/	/	/
Zusammen ...	14 515	8 578	1 808	1 444	836	443	273	171	114	143	126	147	179	252
Verheiratet zusammenlebend														
1	x	x	x	x	x	x	x	x	x	x	x	x	x	x
2	9 050	16	144	378	340	254	343	684	1 039	1 713	1 437	1 187	894	620
3	4 753	12	157	484	674	554	645	722	513	503	261	133	64	31
4	4 259	/	65	354	888	1 059	874	550	226	147	54	21	9	7
5 und mehr	1 676	/	26	103	316	458	369	216	84	49	20	12	9	8
Zusammen ...	19 738	37	393	1 318	2 219	2 325	2 231	2 172	1 863	2 412	1 772	1 354	976	666
Verheiratet getrennlebend														
1	287	/	6	21	25	23	22	27	26	36	23	21	22	35
2	182	/	7	21	31	26	24	23	16	14	8	5	/	/
3	122	/	/	16	26	30	22	11	5	/	/	/	/	/
4	42	/	/	6	8	11	7	/	/	/	/	/	/	/
5 und mehr	27	/	/	/	/	/	/	/	/	/	/	/	/	/
Zusammen ...	660	/	24	68	94	94	78	65	48	54	33	28	27	43
Verwitwet														
1	3 969	/	/	/	/	/	9	27	65	197	324	516	771	2 049
2	684	/	/	/	/	9	19	33	47	88	92	98	94	197
3	280	/	/	/	/	12	18	19	17	20	21	17	18	129
4	125	/	/	/	/	5	7	6	/	6	6	8	14	62
5 und mehr	111	/	/	/	/	/	/	/	/	/	8	11	18	58
Zusammen ...	5 168	/	/	7	17	34	56	89	137	314	452	651	915	2 494
Geschieden														
1	1 052	/	/	15	32	44	71	112	140	191	129	99	89	127
2	661	/	6	34	72	89	113	116	81	73	36	19	10	13
3	350	/	/	24	65	87	82	46	20	11	/	/	/	/
4	132	/	/	9	32	38	28	13	/	/	/	/	/	/
5 und mehr	47	/	/	/	11	16	9	/	/	/	/	/	/	/
Zusammen ...	2 242	/	13	86	211	274	303	291	245	278	172	121	101	146
Zusammen														
1	7 840	66	445	579	406	266	232	260	305	527	572	750	1 025	2 409
2	12 646	461	553	915	730	520	591	910	1 214	1 922	1 596	1 337	1 028	870
3	8 448	2 044	544	760	910	753	801	816	562	542	293	158	91	176
4	8 873	3 710	449	500	981	1 139	930	576	236	156	63	31	26	76
5 und mehr	4 515	2 339	247	170	351	491	388	227	90	55	31	26	30	71
Zusammen ...	42 323	8 620	2 238	2 923	3 378	3 169	2 941	2 788	2 407	3 201	2 556	2 302	2 198	3 601

*) Ergebnis des Mikrozensus. - Bevölkerung in Privathaushalten.

2 Privathaushalte
2.22 Bevölkerung in Privathaushalten im April 1997 nach Familienstand und Altersgruppen *)
2.22.1 Insgesamt
1 000

Familienstand	Ins- gesamt	Davon im Alter von ... bis unter ... Jahren												
		unter 20	20 - 25	25 - 30	30 - 35	35 - 40	40 - 45	45 - 50	50 - 55	55 - 60	60 - 65	65 - 70	70 - 75	75 und mehr
In Einpersonenhaushalten														
Männlich														
Ledig	3 303	47	428	813	679	410	254	175	137	159	93	53	25	30
Verheiratet zusammenlebend	X	X	X	X	X	X	X	X	X	X	X	X	X	X
Verheiratet getrenntlebend	470	/	/	32	64	69	58	54	52	56	29	19	12	20
Verwitwet	756	/	/	/	/	/	/	8	14	47	78	116	136	349
Geschieden	890	/	/	21	70	111	116	130	117	136	88	52	27	22
Zusammen	5 419	47	434	867	814	591	433	367	320	398	287	240	200	420
Weiblich														
Ledig	2 533	66	435	542	346	195	129	94	73	102	96	114	143	198
Verheiratet zusammenlebend	X	X	X	X	X	X	X	X	X	X	X	X	X	X
Verheiratet getrenntlebend	287	/	6	21	25	23	22	27	26	36	23	21	22	35
Verwitwet	3 969	/	/	/	/	/	9	27	65	197	324	516	771	2 049
Geschieden	1 052	/	/	15	32	44	71	112	140	191	129	99	89	127
Zusammen	7 840	66	445	579	406	266	232	260	305	527	572	750	1 025	2 409
Zusammen														
Ledig	5 836	112	863	1 355	1 025	604	383	269	211	261	188	167	168	227
Verheiratet zusammenlebend	X	X	X	X	X	X	X	X	X	X	X	X	X	X
Verheiratet getrenntlebend	757	/	11	53	89	92	80	81	78	92	52	40	34	56
Verwitwet	4 724	/	/	/	/	7	14	35	80	244	402	632	907	2 397
Geschieden	1 942	/	/	36	102	155	187	242	257	327	216	151	115	149
Zusammen	13 259	114	879	1 446	1 220	857	664	627	625	924	858	990	1 224	2 829
in Mehrpersonenhaushalten														
Männlich														
Ledig	13 596	8 872	1 701	1 338	774	375	200	125	66	68	33	18	11	14
Verheiratet zusammenlebend	19 738	6	164	845	1 846	2 142	2 125	2 131	1 919	2 625	2 025	1 674	1 117	1 119
Verheiratet getrenntlebend	205	/	6	18	25	28	30	27	20	19	10	8	6	7
Verwitwet	304	/	/	/	/	8	12	16	19	36	36	42	39	92
Geschieden	651	/	/	20	62	99	114	109	86	78	44	19	10	8
Zusammen	34 493	8 880	1 874	2 222	2 709	2 652	2 481	2 407	2 110	2 826	2 148	1 761	1 183	1 241
Weiblich														
Ledig	11 983	8 513	1 373	902	490	248	143	77	41	41	31	33	36	54
Verheiratet zusammenlebend	19 738	37	393	1 318	2 219	2 325	2 231	2 172	1 863	2 412	1 772	1 354	976	666
Verheiratet getrenntlebend	374	/	17	47	69	71	56	38	23	18	11	7	5	8
Verwitwet	1 200	/	/	6	15	29	47	62	72	117	127	135	144	445
Geschieden	1 189	/	9	70	179	230	232	179	105	87	43	23	12	20
Zusammen	34 483	8 554	1 793	2 344	2 972	2 903	2 709	2 528	2 103	2 674	1 984	1 551	1 174	1 193
Zusammen														
Ledig	25 579	17 385	3 074	2 241	1 265	623	343	202	107	109	63	51	48	68
Verheiratet zusammenlebend	39 475	44	557	2 163	4 065	4 468	4 355	4 303	3 782	5 036	3 797	3 028	2 093	1 785
Verheiratet getrenntlebend	578	/	23	65	94	99	86	65	43	37	21	15	11	15
Verwitwet	1 503	/	/	7	17	37	59	78	91	153	164	177	183	538
Geschieden	1 840	/	12	90	241	329	346	288	190	164	87	42	23	28
Zusammen	68 976	17 434	3 667	4 565	5 681	5 555	5 190	4 936	4 213	5 501	4 132	3 312	2 357	2 433
Insgesamt														
Männlich														
Ledig	16 899	8 919	2 129	2 152	1 453	784	454	300	203	227	125	71	37	44
Verheiratet zusammenlebend	19 738	6	164	845	1 846	2 142	2 125	2 131	1 919	2 625	2 025	1 674	1 117	1 119
Verheiratet getrenntlebend	675	/	11	50	89	97	88	81	72	75	39	26	18	27
Verwitwet	1 060	/	/	/	/	10	16	23	33	83	114	159	175	441
Geschieden	1 541	/	/	41	132	209	230	239	203	214	131	71	37	30
Zusammen	39 912	8 927	2 308	3 089	3 524	3 243	2 913	2 774	2 430	3 224	2 435	2 001	1 383	1 661
Weiblich														
Ledig	14 515	8 578	1 808	1 444	836	443	273	171	114	143	128	147	179	252
Verheiratet zusammenlebend	19 738	37	393	1 318	2 219	2 325	2 231	2 172	1 863	2 412	1 772	1 354	976	666
Verheiratet getrenntlebend	660	/	24	68	94	94	78	65	48	54	33	28	27	43
Verwitwet	5 168	/	/	7	17	34	56	89	137	314	452	651	915	2 494
Geschieden	2 242	/	13	86	211	274	303	291	245	278	172	121	101	146
Zusammen	42 323	8 620	2 238	2 923	3 378	3 169	2 941	2 788	2 407	3 201	2 556	2 302	2 198	3 601
Insgesamt														
Ledig	31 414	17 498	3 937	3 596	2 289	1 227	726	471	318	370	252	219	216	296
Verheiratet zusammenlebend	39 475	44	557	2 163	4 065	4 468	4 355	4 303	3 782	5 036	3 797	3 028	2 093	1 785
Verheiratet getrenntlebend	1 335	/	34	118	184	191	166	146	120	129	73	55	45	70
Verwitwet	6 228	/	/	9	21	44	72	113	171	398	566	809	1 090	2 935
Geschieden	3 782	/	17	127	343	483	534	530	447	491	303	192	138	176
Insgesamt	82 235	17 547	4 546	6 011	6 901	6 413	5 854	5 563	4 838	6 425	4 990	4 303	3 581	5 262

*) Ergebnis des Mikrozensus. - Bevölkerung in Privathaushalten.

StBA, FS1, R3, 1997

2 Privathaushalte
2.22 Bevölkerung in Privathaushalten im April 1997 nach Familienstand und Altersgruppen *)
2.22.2 Mit deutscher Bezugsperson
1 000

Familienstand	Ins- gesamt	Davon im Alter von ... bis unter ... Jahren												
		unter 20	20 - 25	25 - 30	30 - 35	35 - 40	40 - 45	45 - 50	50 - 55	55 - 60	60 - 65	65 - 70	70 - 75	75 und mehr
in Einpersonenhaushalten														
Männlich														
Ledig	3 026	38	372	741	628	384	237	161	126	151	87	48	24	28
Verheiratet zusammenlebend	X	X	X	X	X	X	X	X	X	X	X	X	X	X
Verheiratet getrenntlebend	360	/	/	22	47	54	48	40	37	39	23	17	11	19
Verwitwet	739	/	/	/	/	/	/	7	14	44	75	113	133	346
Geschieden	830	/	/	18	63	102	108	120	109	130	83	50	26	21
Zusammen	4 956	38	375	782	740	542	396	329	286	364	268	229	193	414
Weiblich														
Ledig	2 410	60	399	507	333	187	124	90	68	99	93	113	142	196
Verheiratet zusammenlebend	X	X	X	X	X	X	X	X	X	X	X	X	X	X
Verheiratet getrenntlebend	259	/	/	18	21	19	19	23	24	33	21	20	21	35
Verwitwet	3 924	/	/	/	/	/	8	25	63	191	318	509	762	2 040
Geschieden	1 011	/	/	14	30	42	67	104	135	183	125	97	88	125
Zusammen	7 604	60	405	540	387	251	218	242	290	506	557	739	1 013	2 396
Zusammen														
Ledig	5 436	97	771	1 248	961	571	361	251	194	250	180	161	166	225
Verheiratet zusammenlebend	X	X	X	X	X	X	X	X	X	X	X	X	X	X
Verheiratet getrenntlebend	619	/	6	40	69	73	66	64	61	72	44	37	32	54
Verwitwet	4 663	/	/	/	/	6	12	32	77	235	393	622	895	2 386
Geschieden	1 841	/	/	32	93	144	175	224	243	312	208	147	113	146
Zusammen	12 560	98	780	1 321	1 127	793	614	571	575	870	825	968	1 206	2 811
in Mehrpersonenhaushalten														
Männlich														
Ledig	12 025	7 635	1 509	1 260	744	359	193	120	63	67	32	18	11	14
Verheiratet zusammenlebend	18 090	/	89	650	1 588	1 925	1 949	1 936	1 722	2 454	1 935	1 635	1 098	1 108
Verheiratet getrenntlebend	168	/	/	13	20	25	27	23	16	16	8	6	/	7
Verwitwet	293	/	/	/	/	7	11	14	18	34	35	41	38	91
Geschieden	620	/	/	18	58	95	109	104	81	75	42	19	10	8
Zusammen	31 197	7 637	1 602	1 941	2 412	2 412	2 288	2 197	1 900	2 646	2 053	1 719	1 162	1 228
Weiblich														
Ledig	10 598	7 368	1 232	855	468	237	136	72	38	40	30	32	36	54
Verheiratet zusammenlebend	18 090	15	242	1 074	1 966	2 118	2 019	1 964	1 711	2 309	1 719	1 330	963	661
Verheiratet getrenntlebend	319	/	11	39	61	64	49	31	18	16	9	6	5	7
Verwitwet	1 147	/	/	/	13	25	42	56	65	110	122	130	140	438
Geschieden	1 120	/	8	64	167	216	219	169	99	83	42	22	12	19
Zusammen	31 275	7 385	1 494	2 035	2 675	2 660	2 465	2 293	1 931	2 558	1 922	1 520	1 156	1 179
Zusammen														
Ledig	22 624	15 003	2 741	2 116	1 212	597	329	192	101	106	61	50	47	68
Verheiratet zusammenlebend	36 181	17	330	1 723	3 554	4 043	3 967	3 900	3 433	4 763	3 654	2 965	2 061	1 769
Verheiratet getrenntlebend	487	/	14	52	81	89	76	55	34	32	17	13	10	14
Verwitwet	1 440	/	/	/	15	32	53	71	83	144	158	171	178	530
Geschieden	1 740	/	10	81	225	311	328	273	180	158	84	40	22	27
Zusammen	62 471	15 022	3 096	3 977	5 087	5 072	4 753	4 490	3 831	5 203	3 975	3 239	2 319	2 407
Zusammen														
Männlich														
Ledig	15 052	7 673	1 881	2 001	1 373	743	430	282	189	218	119	66	35	42
Verheiratet zusammenlebend	18 090	/	89	650	1 588	1 925	1 949	1 936	1 722	2 454	1 935	1 635	1 098	1 108
Verheiratet getrenntlebend	528	/	/	35	67	79	74	63	53	55	31	24	16	26
Verwitwet	1 032	/	/	/	/	9	14	22	32	78	110	154	171	437
Geschieden	1 450	/	/	36	121	198	217	224	190	205	125	69	36	29
Zusammen	36 153	7 675	1 976	2 723	3 152	2 954	2 684	2 526	2 186	3 010	2 321	1 948	1 355	1 642
Weiblich														
Ledig	13 008	7 428	1 631	1 362	801	424	260	161	106	138	123	145	178	250
Verheiratet zusammenlebend	18 090	15	242	1 074	1 966	2 118	2 019	1 964	1 711	2 309	1 719	1 330	963	661
Verheiratet getrenntlebend	578	/	15	57	82	83	68	55	42	50	30	26	26	42
Verwitwet	5 071	/	/	/	16	29	50	81	128	301	440	639	902	2 478
Geschieden	2 131	/	10	78	197	257	286	273	233	266	167	118	100	144
Zusammen	38 878	7 445	1 900	2 575	3 062	2 911	2 683	2 535	2 221	3 064	2 479	2 259	2 170	3 576
Zusammen														
Ledig	28 060	15 101	3 512	3 363	2 174	1 167	690	443	295	356	242	211	213	292
Verheiratet zusammenlebend	36 181	17	330	1 723	3 554	4 043	3 967	3 900	3 433	4 763	3 654	2 965	2 061	1 769
Verheiratet getrenntlebend	1 106	/	20	92	149	162	142	118	95	104	62	50	42	68
Verwitwet	6 103	/	/	6	19	38	65	103	160	379	550	793	1 073	2 916
Geschieden	3 581	/	13	114	318	455	503	497	423	470	292	187	135	173
Zusammen	75 031	15 120	3 876	5 298	6 214	5 865	5 367	5 061	4 406	6 073	4 800	4 207	3 525	5 218

*) Ergebnis des Mikrozensus - Bevölkerung in Privathaushalten

2 Privathaushalte
2.22 Bevölkerung in Privathaushalten im April 1997 nach Familienstand und Altersgruppen *)
2.22.3 Mit ausländischer Bezugsperson
1 000

Familienstand	Ins- gesamt	Davon im Alter von ... bis unter ... Jahren												
		unter 20	20 - 25	25 - 30	30 - 35	35 - 40	40 - 45	45 - 50	50 - 55	55 - 60	60 - 65	65 - 70	70 - 75	75 und mehr
in Einpersonenhaushalten														
Männlich														
Ledig	277	9	56	72	51	26	17	14	11	8	5	/	/	/
Verheiratet zusammenlebend	X	X	X	X	X	X	X	X	X	X	X	X	X	X
Verheiratet getrenntlebend	110	/	/	10	17	15	11	14	15	17	6	/	/	/
Verwitwet	18	/	/	/	/	/	/	/	/	/	/	/	/	/
Geschieden	60	/	/	/	7	8	8	10	8	6	/	/	/	/
Zusammen	463	9	59	86	75	49	37	38	34	34	19	11	7	6
Weiblich														
Ledig	123	6	36	35	13	8	5	/	5	/	/	/	/	/
Verheiratet zusammenlebend	X	X	X	X	X	X	X	X	X	X	X	X	X	X
Verheiratet getrenntlebend	28	/	/	/	/	/	/	/	/	/	/	/	/	/
Verwitwet	45	/	/	/	/	/	/	/	/	6	7	7	9	9
Geschieden	41	/	/	/	/	/	/	8	6	8	/	/	/	/
Zusammen	236	7	40	39	19	15	14	18	15	21	14	12	11	12
Zusammen														
Ledig	399	15	92	107	64	34	23	19	17	11	8	6	/	/
Verheiratet zusammenlebend	X	X	X	X	X	X	X	X	X	X	X	X	X	X
Verheiratet getrenntlebend	138	/	/	13	20	19	14	17	17	19	7	/	/	/
Verwitwet	61	/	/	/	/	/	/	/	/	9	9	10	12	12
Geschieden	101	/	/	/	9	11	12	18	14	15	8	/	/	/
Zusammen	696	16	99	125	93	64	50	56	50	54	33	23	18	18
in Mehrpersonenhaushalten														
Männlich														
Ledig	1 571	1 237	193	78	30	15	7	/	/	/	/	/	/	/
Verheiratet zusammenlebend	1 647	/	76	195	258	217	176	195	198	171	90	38	19	11
Verheiratet getrenntlebend	37	/	/	5	/	/	/	/	/	/	/	/	/	/
Verwitwet	11	/	/	/	/	/	/	/	/	/	/	/	/	/
Geschieden	31	/	/	/	/	/	6	5	/	/	/	/	/	/
Zusammen	3 297	1 242	273	280	297	240	193	210	210	180	95	42	21	13
Weiblich														
Ledig	1 384	1 145	141	47	22	11	8	5	/	/	/	/	/	/
Verheiratet zusammenlebend	1 647	22	151	244	252	208	212	208	151	103	53	24	13	5
Verheiratet getrenntlebend	55	/	6	8	8	7	7	7	/	/	/	/	/	/
Verwitwet	52	/	/	/	/	/	/	6	7	7	5	/	/	7
Geschieden	70	/	/	7	12	14	13	10	6	/	/	/	/	/
Zusammen	3 208	1 169	299	309	296	243	244	236	172	117	62	31	18	13
Zusammen														
Ledig	2 955	2 382	333	125	52	26	14	9	6	/	/	/	/	/
Verheiratet zusammenlebend	3 295	27	227	439	510	425	388	403	349	273	143	62	32	16
Verheiratet getrenntlebend	92	/	10	13	14	10	10	11	8	5	/	/	/	/
Verwitwet	63	/	/	/	/	/	6	7	8	9	6	6	6	8
Geschieden	100	/	/	9	16	18	19	15	11	6	/	/	/	/
Zusammen	6 505	2 411	572	589	594	483	437	446	382	297	157	73	38	26
Zusammen														
Männlich														
Ledig	1 847	1 246	249	151	81	41	24	18	15	9	6	5	/	/
Verheiratet zusammenlebend	1 647	/	76	195	258	217	176	195	198	171	90	38	19	11
Verheiratet getrenntlebend	147	/	6	15	22	18	14	18	18	20	8	/	/	/
Verwitwet	28	/	/	/	/	/	/	/	/	5	/	/	/	/
Geschieden	90	/	/	/	10	12	14	15	13	9	7	/	/	/
Zusammen	3 759	1 252	332	366	372	289	229	248	245	214	114	53	27	19
Weiblich														
Ledig	1 507	1 150	177	82	35	19	13	10	8	5	/	/	/	/
Verheiratet zusammenlebend	1 647	22	151	244	252	208	212	208	151	103	53	24	13	5
Verheiratet getrenntlebend	83	/	8	11	12	11	10	10	6	/	/	/	/	/
Verwitwet	97	/	/	/	/	/	6	8	9	13	12	11	13	16
Geschieden	111	/	/	8	14	16	17	17	12	12	5	/	/	/
Zusammen	3 445	1 175	339	348	315	258	258	254	187	137	76	43	29	26
Zusammen														
Ledig	3 354	2 397	425	232	116	60	37	28	23	14	10	7	/	/
Verheiratet zusammenlebend	3 295	27	227	439	510	425	388	403	349	273	143	62	32	16
Verheiratet getrenntlebend	230	/	14	26	34	29	24	28	25	25	11	5	/	/
Verwitwet	124	/	/	/	/	6	8	10	11	18	15	16	16	20
Geschieden	201	/	/	13	25	28	31	33	24	21	12	/	/	/
Zusammen	7 204	2 427	670	714	687	548	487	502	431	351	190	95	56	44

*) Ergebnis des Mikrozensus. - Bevölkerung in Privathaushalten.

2 Privathaushalte

2.23 Bevölkerung in Privathaushalten im April 1997 nach Altersgruppen, Familienstand und Generationszugehörigkeit *)

1 000

Familienstand	Insgesamt	In Ein- personen- haushalten	In Mehrpersonenhaushalten						
			zu- sammen	davon in Haushalten ...				in denen nur nicht geradlinig Verwandte leben	in denen nur nicht Verwandte leben
				mit ... Generation(en) ¹⁾					
			1	2	3	4 und mehr			
Insgesamt									
Ledig	31 414	5 836	25 579	84	21 847	677	9	246	2 717
Verheiratet zusammenlebend	39 475	X	39 475	18 264	20 514	682	8	X	X
Verheiratet getrenntlebend	1 335	757	578	/	412	28	/	11	124
Verwitwet	6 228	4 724	1 503	10	930	246	/	42	271
Geschieden	3 782	1 942	1 840	/	1 173	43	/	20	602
Insgesamt ...	82 235	13 259	68 976	18 362	44 877	1 676	22	324	3 716
unter 25 Jahren									
Ledig	21 435	975	20 459	52	19 008	547	7	53	794
Verheiratet zusammenlebend	601	X	601	232	346	22	/	X	X
Verheiratet getrenntlebend	39	12	27	/	20	/	/	/	/
Verwitwet	/	/	/	/	/	/	/	/	/
Geschieden	17	/	13	/	9	/	/	/	/
Zusammen ...	22 093	992	21 101	284	19 384	573	7	53	800
25 bis unter 45 Jahren									
Ledig	7 839	3 367	4 471	14	2 572	111	/	71	1 703
Verheiratet zusammenlebend	15 050	X	15 050	2 554	12 220	270	/	X	X
Verheiratet getrenntlebend	659	314	345	/	269	11	/	5	58
Verwitwet	145	26	119	/	100	/	/	/	16
Geschieden	1 487	481	1 006	/	722	20	/	6	258
Zusammen ...	25 179	4 188	20 991	2 570	15 882	414	5	84	2 036
45 bis unter 65 Jahren									
Ledig	1 411	930	481	6	233	10	/	50	182
Verheiratet zusammenlebend	16 919	X	16 919	9 326	7 261	325	/	X	X
Verheiratet getrenntlebend	468	302	166	/	108	7	/	/	47
Verwitwet	1 247	761	485	/	321	34	/	8	121
Geschieden	1 772	1 042	730	/	405	16	/	9	298
Zusammen ...	21 816	3 035	18 781	9 334	8 329	393	5	73	648
65 Jahre und mehr									
Ledig	730	563	167	12	34	9	/	72	39
Verheiratet zusammenlebend	6 906	X	6 906	6 152	687	65	/	X	X
Verheiratet getrenntlebend	170	130	40	/	16	6	/	/	16
Verwitwet	4 834	3 937	897	9	509	209	/	34	134
Geschieden	507	414	92	/	37	7	/	/	44
Zusammen ...	13 146	5 044	8 103	6 174	1 282	296	/	114	232
darunter:									
75 Jahre und mehr									
Ledig	296	227	68	6	14	/	/	30	14
Verheiratet zusammenlebend	1 785	X	1 785	1 659	105	20	/	X	X
Verheiratet getrenntlebend	70	56	15	/	6	/	/	/	/
Verwitwet	2 935	2 397	538	7	309	144	/	22	52
Geschieden	176	149	28	/	12	/	/	/	11
Zusammen ...	5 262	2 829	2 433	1 673	446	175	/	55	81

*) Ergebnis des Mikrozensus. - Bevölkerung in Privathaushalten.

1) Personen, die außerhalb der Generationenfolge stehen, können in diesen Haushalten vorkommen.

2 Privathaushalte
2.24 Bevölkerung in Privathaushalten im April 1997 nach Familienstand, Altersgruppen
und monatlichem Nettoeinkommen*)
1 000

Alter von ... bis unter ... Jahren	Ins- gesamt	Monatliches Nettoeinkommen von ... bis unter ... DM										Sonstige ²⁾
		unter 1 000	1 000 1 800	1 800 2 500	2 500 3 000	3 000 3 500	3 500 4 000	4 000 5 000	5 000 6 000	6 000 7 500	7 500 und mehr	
Ledig												
unter 25	21 435	4 340	1 141	877	134	43	14	8	/	/	/	14 874
25 - 35	5 885	826	1 204	1 904	738	333	148	138	49	22	18	506
35 - 45	1 953	208	358	522	278	165	97	108	42	25	23	128
45 - 55	789	90	159	196	99	60	39	57	21	11	11	46
55 - 65	622	73	183	162	61	30	25	27	13	5	6	37
65 und mehr	730	108	288	159	56	31	21	23	5	/	/	35
Zusammen ...	31 414	5 645	3 332	3 820	1 366	660	344	361	132	67	62	15 626
Verheiratet zusammenlebend												
unter 25	601	184	94	93	37	16	6	/	/	/	/	168
25 - 35	6 227	1 264	824	1 043	672	522	311	255	82	40	30	1 185
35 - 45	8 823	1 351	1 269	1 356	851	766	506	616	292	181	155	1 480
45 - 55	8 085	1 087	1 234	1 250	741	630	405	520	307	228	233	1 451
55 - 65	8 834	1 218	1 865	1 452	721	488	287	355	208	156	167	1 917
65 und mehr	6 906	1 740	1 459	1 477	565	313	177	209	97	55	62	752
Zusammen ...	39 475	6 843	6 744	6 671	3 588	2 734	1 692	1 957	986	660	647	6 952
Verheiratet getrenntlebend												
unter 25	39	11	13	8	/	/	/	/	/	/	/	/
25 - 35	301	47	74	86	34	20	8	8	/	/	/	17
35 - 45	357	39	75	80	49	28	18	22	12	8	8	17
45 - 55	266	28	51	54	31	20	12	19	13	10	14	15
55 - 65	202	23	51	45	19	9	7	12	6	6	9	14
65 und mehr	170	23	53	45	16	8	/	5	/	/	/	10
Zusammen ...	1 335	171	317	317	150	85	49	66	38	28	35	77
Verwitwet												
unter 25	/	/	/	/	/	/	/	/	/	/	/	/
25 - 35	29	6	9	7	/	/	/	/	/	/	/	/
35 - 45	116	12	26	32	15	11	7	/	/	/	/	/
45 - 55	283	26	74	77	34	20	12	12	6	/	/	16
55 - 65	963	85	327	295	93	47	22	24	11	7	/	48
65 und mehr	4 834	384	1 786	1 571	416	197	92	78	28	15	12	255
Zusammen ...	6 228	512	2 224	1 983	561	276	134	119	48	26	21	324
Geschieden												
unter 25	17	6	6	/	/	/	/	/	/	/	/	/
25 - 35	469	64	129	151	57	26	11	8	/	/	/	17
35 - 45	1 017	105	248	287	144	81	40	40	16	7	8	43
45 - 55	977	98	228	258	119	76	44	56	25	12	15	45
55 - 65	794	103	288	188	65	36	23	28	13	7	10	34
65 und mehr	507	63	240	116	30	14	7	8	/	/	/	23
Zusammen ...	3 782	438	1 138	1 003	416	233	126	140	59	30	36	163
Insgesamt												
unter 25	22 093	4 541	1 254	981	175	59	20	10	/	/	/	15 048
25 - 35	12 913	2 206	2 240	3 191	1 504	902	479	409	138	66	52	1 725
35 - 45	12 267	1 715	1 977	2 277	1 337	1 051	668	791	364	221	194	1 672
45 - 55	10 400	1 329	1 745	1 835	1 024	805	513	664	371	265	276	1 574
55 - 65	11 415	1 501	2 713	2 142	959	610	364	446	251	181	197	2 050
65 und mehr	13 146	2 317	3 826	3 368	1 083	562	302	322	136	76	80	1 074
Insgesamt ...	82 235	13 609	13 756	13 793	6 081	3 989	2 345	2 642	1 264	812	801	23 143

*) Ergebnis des Mikrozensus. - Bevölkerung in Privathaushalten.

2) Selbständige in der Landwirtschaft, kein Einkommen bzw. ohne Angabe des Einkommens.

2 Privathaushalte
2.25 Bevölkerung in Privathaushalten im April 1997 nach Haushaltsgröße, Beteiligung am Erwerbsleben,
Stellung im Beruf und monatlichem Nettoeinkommen*)

2.25.1 insgesamt

1 000

Beteiligung am Erwerbsleben Stellung im Beruf	Ins- gesamt	Nettoeinkommen von ... bis unter ... DM										Son- stige ^{*)}
		unter 1 000	1 000 - 1 800	1 800 - 2 500	2 500 - 3 000	3 000 - 3 500	3 500 - 4 000	4 000 - 5 000	5 000 - 6 000	6 000 - 7 500	7 500 und mehr	
Männlich												
Erwerbspersonen	22 979	2 192	2 965	5 062	3 168	2 495	1 581	1 854	949	656	658	1 399
Erwerbstätige	20 621	1 394	2 003	4 815	3 103	2 471	1 569	1 844	946	654	656	1 167
Selbständige und mith.												
Fam.-angehörige	2 701	151	235	314	216	189	177	270	182	146	292	531
Beamte	1 699	115	49	179	166	189	180	331	235	151	60	45
Angestellte	7 516	430	517	1 327	1 037	1 006	764	994	488	345	301	305
Arbeiter	8 705	698	1 201	2 995	1 683	1 087	448	249	42	11	/	286
Erwerbslose	2 358	798	962	247	65	24	13	10	/	/	/	233
Nichterwerbspersonen	16 933	1 821	2 159	2 595	973	526	280	303	136	70	59	8 010
dar. mit überwiegendem Lebens- unterhalt durch Rente u. dgl.	8 152	810	2 026	2 565	959	518	276	301	135	69	59	433
Zusammen	39 912	4 013	5 124	7 657	4 141	3 021	1 862	2 157	1 085	726	718	9 409
Weiblich												
Erwerbspersonen	17 704	4 731	4 477	4 086	1 426	725	360	376	146	69	68	1 241
Erwerbstätige	15 574	3 711	3 879	3 997	1 409	720	358	375	145	69	67	844
Selbständige und mith.												
Fam.-angehörige	1 273	322	188	167	89	60	43	58	33	23	40	249
Beamtinnen	748	31	77	146	106	99	72	126	44	15	/	29
Angestellte	9 830	1 924	2 384	2 940	1 100	527	232	185	67	30	24	416
Arbeiterinnen	3 723	1 433	1 231	745	113	33	11	6	/	/	/	149
Erwerbslose	2 131	1 020	597	89	17	/	/	/	/	/	/	397
Nichterwerbspersonen	24 619	4 865	4 155	2 050	514	244	124	108	33	16	16	12 492
dar. mit überwiegendem Lebens- unterhalt durch Rente u. dgl.	10 333	2 871	3 899	1 994	492	230	118	104	31	15	14	567
Zusammen	42 323	9 596	8 632	6 137	1 940	968	484	485	179	86	84	13 733
Insgesamt												
Erwerbspersonen	40 683	6 923	7 441	9 148	4 594	3 219	1 941	2 230	1 095	725	726	2 640
Erwerbstätige	36 195	5 105	5 882	8 812	4 512	3 191	1 927	2 219	1 091	723	724	2 010
Selbständige und mith.												
Fam.-angehörige	3 974	473	423	481	305	249	220	328	214	169	332	780
Beamte/Beamtinnen	2 447	146	126	324	272	288	251	456	279	166	63	74
Angestellte	17 346	2 354	2 901	4 268	2 137	1 533	997	1 180	554	375	325	721
Arbeiter/Arbeiterinnen	12 429	2 132	2 432	3 740	1 797	1 120	459	255	43	12	/	435
Erwerbslose	4 489	1 817	1 559	336	83	29	14	11	/	/	/	630
Nichterwerbspersonen	41 551	6 686	6 314	4 645	1 487	770	404	412	169	86	75	20 502
dar. mit überwiegendem Lebens- unterhalt durch Rente u. dgl.	18 485	3 681	5 925	4 559	1 451	748	394	405	166	84	73	1 000
Insgesamt	82 235	13 609	13 756	13 793	6 081	3 989	2 345	2 642	1 264	812	801	23 143

*) Ergebnis des Mikrozensus. - Bevölkerung in Privathaushalten.

*) Selbständige in der Landwirtschaft, kein Einkommen bzw. ohne Angabe des Einkommens.

2 Privathaushalte
2.25 Bevölkerung in Privathaushalten im April 1997 nach Haushaltsgröße, Beteiligung am Erwerbsleben,
Stellung im Beruf und monatlichem Nettoeinkommen*)
2.25.2 In Einpersonenhaushalten
1 000

Beteiligung am Erwerbsleben Stellung im Beruf	Ins- gesamt	Nettoeinkommen von ... bis unter ... DM										Son- stige*)
		unter 1 000	1 000 1 800	1 800 2 500	2 500 3 000	3 000 3 500	3 500 4 000	4 000 5 000	5 000 6 000	6 000 7 500	7 500 und mehr	
Männlich												
Erwerbspersonen	3 861	402	736	1 075	548	320	183	219	103	61	73	140
Erwerbstätige	3 292	168	463	1 042	544	318	181	218	103	61	73	121
Selbständige und mith.												
Fam.-angehörige	425	32	55	66	41	32	33	39	24	18	35	52
Beamte	248	12	13	47	44	34	26	37	19	9	6	/
Angestellte	1 351	61	154	342	242	171	97	125	57	33	33	38
Arbeiter	1 268	64	241	587	217	82	26	17	/	/	/	28
Erwerbslose	568	234	273	33	/	/	/	/	/	/	/	18
Nichterwerbspersonen	1 558	283	462	413	150	71	37	38	15	9	8	70
dar. mit überwiegendem Lebens- unterhalt durch Rente u. dgl.	1 333	157	391	406	148	70	37	38	15	9	8	53
Zusammen	5 419	685	1 198	1 488	698	391	220	258	118	70	82	210
Weiblich												
Erwerbspersonen	2 704	284	646	908	355	170	89	99	36	17	13	86
Erwerbstätige	2 401	157	506	889	352	169	89	98	36	17	13	76
Selbständige und mith.												
Fam.-angehörige	175	18	33	33	20	14	8	13	7	/	6	19
Beamtinnen	152	/	12	31	22	20	17	33	9	/	/	/
Angestellte	1 659	78	292	685	287	129	60	51	19	9	5	44
Arbeiterinnen	415	60	169	141	23	6	/	/	/	/	/	11
Erwerbslose	304	128	140	19	/	/	/	/	/	/	/	10
Nichterwerbspersonen	5 136	563	2 088	1 483	377	174	89	76	23	10	7	246
dar. mit überwiegendem Lebens- unterhalt durch Rente u. dgl.	4 914	451	2 013	1 471	375	172	89	76	22	9	7	229
Zusammen	7 840	847	2 734	2 391	733	344	178	175	58	27	20	332
Zusammen												
Erwerbspersonen	6 565	687	1 382	1 982	904	490	272	318	139	78	86	226
Erwerbstätige	5 693	325	969	1 931	895	487	270	316	138	77	86	197
Selbständige und mith.												
Fam.-angehörige	600	50	88	99	61	46	41	52	31	22	41	70
Beamte/Beamtinnen	400	12	25	78	66	54	43	70	28	12	7	6
Angestellte	3 010	139	446	1 026	529	300	157	176	76	42	38	82
Arbeiter/Arbeiterinnen	1 683	124	410	728	240	88	30	18	/	/	/	40
Erwerbslose	872	362	413	51	8	/	/	/	/	/	/	29
Nichterwerbspersonen	6 694	846	2 550	1 896	527	245	127	114	37	19	15	317
dar. mit überwiegendem Lebens- unterhalt durch Rente u. dgl.	6 246	608	2 404	1 877	523	242	126	114	37	19	15	282
Zusammen	13 259	1 533	3 932	3 879	1 431	735	399	433	177	97	102	543

*) Ergebnis des Mikrozensus. - Bevölkerung in Privathaushalten.

*) Selbständige in der Landwirtschaft, kein Einkommen bzw. ohne Angabe des Einkommens.

2 Privathaushalte
2.25 Bevölkerung in Privathaushalten im April 1997 nach Haushaltsgröße, Beteiligung am Erwerbsleben,
Stellung im Beruf und monatlichem Nettoeinkommen*)
2.25.3 In Mehrpersonenhaushalten
1 000

Beteiligung am Erwerbsleben Stellung im Beruf	Ins- gesamt	Nettoeinkommen von ... bis unter ... DM										Son- stige ¹⁾
		unter 1 000	1 000 1 800	1 800 2 500	2 500 3 000	3 000 3 500	3 500 4 000	4 000 5 000	5 000 6 000	6 000 7 500	7 500 und mehr	
Männlich												
Erwerbspersonen	19 119	1 790	2 229	3 987	2 620	2 175	1 398	1 634	846	595	585	1 260
Erwerbstätige	17 328	1 226	1 540	3 773	2 559	2 153	1 388	1 626	843	593	583	1 045
Selbständige und mith.												
Fam.-angehörige	2 276	118	180	248	176	157	144	231	157	128	258	479
Beamte	1 451	103	36	132	122	156	154	293	216	143	54	42
Angestellte	6 165	370	363	986	795	835	668	869	431	313	269	267
Arbeiter	7 437	634	960	2 408	1 466	1 005	422	232	39	10	/	258
Erwerbslose	1 790	564	689	214	60	22	11	9	/	/	/	214
Nichterwerbspersonen	15 375	1 538	1 697	2 181	823	455	243	265	121	61	51	7 940
dar. mit überwiegendem Lebens- unterhalt durch Rente u. dgl.	6 819	653	1 635	2 159	811	448	240	263	120	60	51	380
Zusammen	34 493	3 328	3 926	6 169	3 443	2 630	1 642	1 900	966	656	636	9 199
Weiblich												
Erwerbspersonen	15 000	4 446	3 830	3 179	1 071	554	271	277	110	52	55	1 155
Erwerbstätige	13 173	3 555	3 373	3 108	1 057	550	270	277	109	52	54	768
Selbständige und mith.												
Fam.-angehörige	1 097	305	155	134	69	46	35	45	26	19	33	231
Beamtinnen	596	31	65	115	84	79	55	93	35	12	/	27
Angestellte	8 171	1 846	2 092	2 256	813	398	172	134	47	21	19	372
Arbeiterinnen	3 309	1 373	1 062	604	91	27	8	/	/	/	/	138
Erwerbslose	1 827	892	457	70	14	/	/	/	/	/	/	387
Nichterwerbspersonen	19 483	4 302	2 068	567	137	70	34	32	11	6	9	12 246
dar. mit überwiegendem Lebens- unterhalt durch Rente u. dgl.	5 420	2 420	1 886	523	117	58	29	28	9	5	7	339
Zusammen	34 483	8 749	5 898	3 746	1 207	624	305	310	121	59	64	13 401
Zusammen												
Erwerbspersonen	34 119	6 236	6 059	7 166	3 690	2 729	1 669	1 912	956	647	640	2 414
Erwerbstätige	30 501	4 780	4 913	6 881	3 616	2 703	1 657	1 902	952	645	637	1 813
Selbständige und mith.												
Fam.-angehörige	3 373	423	334	382	245	203	179	276	183	147	291	710
Beamte/Beamtinnen	2 047	134	101	246	206	234	209	386	251	154	56	68
Angestellte	14 336	2 215	2 455	3 241	1 608	1 233	840	1 003	478	334	287	639
Arbeiter/Arbeiterinnen	10 746	2 008	2 022	3 012	1 557	1 032	430	237	40	11	/	396
Erwerbslose	3 617	1 456	1 146	284	74	26	12	10	/	/	/	601
Nichterwerbspersonen	34 857	5 840	3 765	2 749	960	525	277	297	131	67	60	20 186
dar. mit überwiegendem Lebens- unterhalt durch Rente u. dgl.	12 239	3 073	3 521	2 681	928	506	269	291	128	65	58	718
Zusammen	68 976	12 077	9 824	9 915	4 650	3 254	1 947	2 209	1 087	714	700	22 600

*) Ergebnis des Mikrozensus. - Bevölkerung in Privathaushalten.

¹⁾ Selbständige in der Landwirtschaft, kein Einkommen bzw. ohne Angabe des Einkommens.

2 Privathaushalte
2.26 Bevölkerung in Privathaushalten im April 1997 nach ausgewählten Staatsangehörigkeiten
der Bezugsperson, Familienstand und Haushaltsgröße *)
1 000

Familienstand	Insgesamt	In Ein- personen- haushalten	In Mehrpersonenhaushalten mit ... Personen				
			zusammen	2	3	4	5 und mehr
Bevölkerung in Privathaushalten insgesamt							
Verheiratet zusammenlebend	39 475	X	39 475	18 099	9 506	8 518	3 352
Alleinstehend	42 760	13 259	29 501	6 343	7 668	9 630	5 860
Insgesamt ...	82 235	13 259	68 976	24 442	17 175	18 148	9 211
Bevölkerung mit deutscher Bezugsperson							
Verheiratet zusammenlebend	36 181	X	36 181	17 292	8 662	7 584	2 642
Alleinstehend	38 850	12 560	26 291	6 008	7 053	8 613	4 617
Zusammen ...	75 031	12 560	62 471	23 300	15 716	16 197	7 259
Bevölkerung mit ausländischer Bezugsperson							
Verheiratet zusammenlebend	3 295	X	3 295	807	844	934	709
Alleinstehend	3 909	699	3 210	335	615	1 017	1 243
Zusammen ...	7 204	699	6 505	1 142	1 459	1 952	1 952
Bevölkerung mit griechischer Bezugsperson							
Verheiratet zusammenlebend	190	X	190	52	53	59	26
Alleinstehend	183	28	155	20	36	61	38
Zusammen ...	373	28	345	72	89	120	64
Bevölkerung mit italienischer Bezugsperson							
Verheiratet zusammenlebend	321	X	321	82	84	101	54
Alleinstehend	391	75	316	43	61	115	96
Zusammen ...	712	75	637	125	146	216	150
Bevölkerung mit jugoslawischer Bezugsperson¹⁾							
Verheiratet zusammenlebend	501	X	501	137	138	143	82
Alleinstehend	552	95	457	56	106	157	139
Zusammen ...	1 053	95	958	193	244	300	221
Bevölkerung mit portugiesischer Bezugsperson							
Verheiratet zusammenlebend	54	X	54	15	22	14	/
Alleinstehend	51	10	41	/	16	17	/
Zusammen ...	104	10	95	19	38	31	7
Bevölkerung mit spanischer Bezugsperson							
Verheiratet zusammenlebend	56	X	56	15	16	21	/
Alleinstehend	71	19	52	10	11	23	8
Zusammen ...	127	19	108	25	27	44	13
Bevölkerung mit türkischer Bezugsperson							
Verheiratet zusammenlebend	1 183	X	1 183	193	273	348	368
Alleinstehend	1 290	87	1 202	52	180	364	606
Zusammen ...	2 472	87	2 385	245	453	713	974
Bevölkerung mit einer Bezugsperson aus den übrigen Ländern							
Verheiratet zusammenlebend	990	X	990	314	258	248	171
Alleinstehend	1 373	386	986	150	205	280	351
Zusammen ...	2 363	386	1 977	463	463	528	523
Bevölkerung mit einer Bezugsperson aus den EU - Ländern²⁾							
Verheiratet zusammenlebend	892	X	892	277	241	265	110
Alleinstehend	1 041	247	794	129	183	294	188
Zusammen ...	1 934	247	1 687	406	424	559	298

*) Ergebnis des Mikrozensus. - Bevölkerung in Privathaushalten.

¹⁾ Einschl. Bosnien und Herzegowina, Kroatien, Serbien/Montenegro.-
Ohne Ergebnisse für Mazedonien, Slowenien.

²⁾ Belgien, Dänemark, Finnland, Frankreich, Griechenland,
Großbritannien und Nordirland, Irland, Italien, Luxemburg,
Niederlande, Österreich, Portugal, Schweden, Spanien.

2 Privathaushalte
2.27 Bevölkerung in Privathaushalten im April 1997 nach Ländern und Familienstand*)
1 000

Land	Insgesamt	Verheiratet zusammen- lebend	Allein- stehend	Davon			
				ledig	verheiratet getrennt- lebend	verwitwet	geschieden
Männlich							
Baden - Württemberg	5 112	2 481	2 631	2 250	84	120	176
Bayern	5 923	2 917	3 006	2 550	114	143	199
Berlin	1 673	695	979	783	49	39	107
Berlin - West	1 033	433	600	477	35	26	63
Berlin - Ost	640	262	378	306	15	13	44
Brandenburg	1 242	609	633	524	16	35	58
Bremen	323	149	174	139	7	11	18
Hamburg	823	348	475	388	23	22	43
Hessen	2 954	1 483	1 471	1 238	53	75	105
Mecklenburg - Vorpommern	882	425	457	387	7	25	39
Niedersachsen	3 819	1 913	1 906	1 616	58	105	127
Nordrhein - Westfalen	8 676	4 383	4 294	3 586	148	243	317
Rheinland - Pfalz	1 965	1 006	959	799	38	54	68
Saarland	515	270	244	199	6	16	23
Sachsen	2 162	1 117	1 044	864	26	62	93
Sachsen - Anhalt	1 296	670	627	521	14	39	53
Schleswig - Holstein	1 352	662	690	575	18	36	61
Thüringen	1 194	610	584	480	14	37	52
Deutschland	39 912	19 738	20 174	16 899	675	1 060	1 541
Nachrichtlich:							
Früheres Bundesgebiet	32 496	16 045	16 451	13 818	583	850	1 201
Neue Länder und Berlin - Ost	7 416	3 693	3 723	3 082	92	210	340
Weiblich							
Baden - Württemberg	5 341	2 481	2 860	1 933	85	595	248
Bayern	6 249	2 917	3 332	2 220	104	728	280
Berlin	1 792	695	1 097	675	50	199	173
Berlin - West	1 128	433	695	416	37	141	102
Berlin - Ost	664	262	402	259	13	58	71
Brandenburg	1 309	609	699	442	14	149	94
Bremen	352	149	204	120	9	45	30
Hamburg	893	348	545	338	22	110	75
Hessen	3 107	1 483	1 624	1 052	53	368	151
Mecklenburg - Vorpommern	927	425	502	331	7	105	58
Niedersachsen	4 011	1 913	2 098	1 351	57	510	181
Nordrhein - Westfalen	9 222	4 383	4 840	3 098	143	1 157	442
Rheinland - Pfalz	2 072	1 006	1 065	674	34	268	89
Saarland	560	270	290	171	7	85	28
Sachsen	2 361	1 117	1 243	749	24	319	152
Sachsen - Anhalt	1 410	670	740	455	16	182	88
Schleswig - Holstein	1 437	662	775	494	20	184	77
Thüringen	1 280	610	670	412	16	164	77
Deutschland	42 323	19 738	22 585	14 515	660	5 168	2 242
Nachrichtlich:							
Früheres Bundesgebiet	34 373	16 045	18 329	11 866	570	4 191	1 702
Neue Länder und Berlin - Ost	7 950	3 693	4 257	2 649	91	977	540
Insgesamt							
Baden - Württemberg	10 453	4 961	5 491	4 183	169	715	424
Bayern	12 172	5 834	6 338	4 770	218	871	479
Berlin	3 465	1 390	2 076	1 459	99	238	280
Berlin - West	2 161	866	1 295	893	71	167	164
Berlin - Ost	1 304	523	780	566	28	71	115
Brandenburg	2 551	1 219	1 332	966	30	184	152
Bremen	675	297	378	259	15	55	49
Hamburg	1 716	696	1 021	726	45	132	117
Hessen	6 061	2 966	3 095	2 290	106	443	256
Mecklenburg - Vorpommern	1 809	850	959	718	14	129	97
Niedersachsen	7 830	3 826	4 004	2 967	115	615	308
Nordrhein - Westfalen	17 899	8 765	9 133	6 684	291	1 400	759
Rheinland - Pfalz	4 037	2 013	2 025	1 473	73	322	157
Saarland	1 075	541	535	370	12	101	51
Sachsen	4 522	2 234	2 288	1 612	50	381	245
Sachsen - Anhalt	2 706	1 339	1 367	976	30	221	141
Schleswig - Holstein	2 789	1 324	1 465	1 069	38	219	139
Thüringen	2 475	1 221	1 254	893	31	201	129
Deutschland	82 235	39 475	42 760	31 414	1 335	6 228	3 782
Nachrichtlich:							
Früheres Bundesgebiet	66 869	32 089	34 780	25 684	1 153	5 040	2 903
Neue Länder und Berlin - Ost	15 366	7 386	7 980	5 731	182	1 187	880

*) Ergebnis des Mikrozensus. - Bevölkerung in Privathaushalten.

2 Privathaushalte

2.28 Bevölkerung in Privathaushalten im April 1997 nach Haushaltsgröße, Altersgruppen und Ländern *)

1 000

Land	Insgesamt	Alter von ... bis unter ... Jahren						
		unter 20	20 - 30	30 - 40	40 - 50	50 - 60	60 - 70	70 und mehr
in Einpersonenhaushalten								
Baden - Württemberg	1 754	15	347	298	171	194	227	501
Bayern	1 897	20	350	305	195	229	250	549
Berlin	826	9	158	156	102	115	91	194
Berlin - West	562	5	93	111	74	80	58	140
Berlin - Ost	264	/	64	46	28	35	33	54
Brandenburg	313	/	43	39	31	37	57	103
Bremen	152	/	25	27	17	20	20	41
Hamburg	442	6	87	91	49	55	46	107
Hessen	935	7	179	161	97	108	113	270
Mecklenburg - Vorpommern	218	/	32	26	21	27	40	70
Niedersachsen	1 243	11	226	194	118	133	177	385
Nordrhein - Westfalen	2 893	20	492	455	278	328	418	903
Rheinland - Pfalz	592	/	94	91	50	67	85	201
Saarland	193	/	24	26	20	22	31	69
Sachsen	662	5	89	68	52	75	115	258
Sachsen - Anhalt	350	/	49	39	24	42	66	127
Schleswig - Holstein	462	/	91	66	42	59	61	140
Thüringen	327	/	39	35	27	36	52	136
Deutschland	13 259	114	2 325	2 078	1 291	1 549	1 849	4 053
Nachrichtlich:								
Früheres Bundesgebiet	11 125	95	2 008	1 825	1 110	1 297	1 485	3 306
Neue Länder und Berlin - Ost	2 134	19	317	252	182	253	364	747
in Mehrpersonenhaushalten								
Baden - Württemberg	8 699	2 319	1 076	1 408	1 257	1 180	898	561
Bayern	10 275	2 618	1 278	1 706	1 495	1 419	1 013	746
Berlin	2 639	692	317	464	397	390	246	134
Berlin - West	1 600	407	183	271	250	251	149	89
Berlin - Ost	1 040	285	134	193	148	138	97	45
Brandenburg	2 237	592	247	380	333	320	248	118
Bremen	523	129	60	84	74	81	52	43
Hamburg	1 274	311	160	215	175	194	126	94
Hessen	5 126	1 246	627	841	751	719	545	396
Mecklenburg - Vorpommern	1 590	436	167	270	246	204	184	84
Niedersachsen	6 587	1 648	789	1 045	941	948	727	489
Nordrhein - Westfalen	15 005	3 747	1 847	2 430	2 156	2 101	1 665	1 059
Rheinland - Pfalz	3 446	836	399	553	531	454	398	275
Saarland	882	204	97	141	139	123	112	67
Sachsen	3 860	948	410	596	601	577	459	269
Sachsen - Anhalt	2 356	583	261	374	367	330	281	160
Schleswig - Holstein	2 327	587	256	383	323	357	258	164
Thüringen	2 148	540	243	347	339	316	232	130
Deutschland	68 976	17 434	8 233	11 236	10 126	9 713	7 444	4 790
Nachrichtlich:								
Früheres Bundesgebiet	55 744	14 051	6 771	9 076	8 092	7 827	5 944	3 983
Neue Länder und Berlin - Ost	13 232	3 383	1 462	2 160	2 033	1 886	1 500	808
Insgesamt								
Baden - Württemberg	10 453	2 334	1 423	1 705	1 428	1 374	1 125	1 063
Bayern	12 172	2 638	1 628	2 011	1 689	1 648	1 263	1 295
Berlin	3 465	701	475	620	499	505	337	328
Berlin - West	2 161	412	276	381	324	332	207	229
Berlin - Ost	1 304	289	198	239	176	173	130	99
Brandenburg	2 551	595	290	419	363	358	305	221
Bremen	675	131	85	111	90	101	73	84
Hamburg	1 716	317	247	306	224	250	172	200
Hessen	6 061	1 253	806	1 002	848	827	658	667
Mecklenburg - Vorpommern	1 809	437	199	297	267	230	224	154
Niedersachsen	7 830	1 658	1 015	1 239	1 059	1 080	904	874
Nordrhein - Westfalen	17 899	3 766	2 339	2 885	2 434	2 429	2 083	1 962
Rheinland - Pfalz	4 037	840	493	644	581	521	483	476
Saarland	1 075	205	120	167	159	145	142	136
Sachsen	4 522	953	499	664	653	653	574	527
Sachsen - Anhalt	2 706	585	311	413	390	372	346	288
Schleswig - Holstein	2 789	591	347	449	365	416	319	303
Thüringen	2 475	542	282	382	366	353	283	266
Deutschland	82 235	17 547	10 558	13 314	11 417	11 263	9 293	8 844
Nachrichtlich:								
Früheres Bundesgebiet	66 869	14 145	8 779	10 901	9 202	9 124	7 429	7 289
Neue Länder und Berlin - Ost	15 366	3 402	1 779	2 412	2 215	2 139	1 864	1 555

*) Ergebnis des Mikrozensus. - Bevölkerung in Privathaushalten.

2 Privathaushalte
2.29 Vorausberechnung der Privathaushalte
Trendvariante

Jahr 1)	Ins- gesamt	Davon mit ... Person(en)										Haushalts- mitglieder 4)	Personen je Haushalt
		1		2		3		4		5 und mehr 3)			
		1 000	% 2)	1 000	% 2)	1 000	% 2)	1 000	% 2)	1 000	% 2)		
Früheres Bundesgebiet													
1975	23 722	6 554	27,6	6 746	28,4	4 346	18,3	3 561	15,0	2 515	10,6	61 563	2,60
1980	24 811	7 493	30,2	7 123	28,7	4 387	17,7	3 632	14,6	2 176	8,8	61 481	2,48
1985	26 367	8 863	33,6	7 861	29,8	4 514	17,1	3 480	13,2	1 649	6,3	61 006	2,31
1991	28 583	10 019	35,1	8 730	30,5	4 680	16,4	3 644	12,7	1 511	5,3	64 246	2,25
1994	29 907	10 702	35,8	9 408	31,5	4 618	15,4	3 657	12,2	1 522	5,1	66 171	2,21
2000	31 144	11 194	35,9	9 894	31,8	4 709	15,1	3 755	12,1	1 593	5,1	68 650	2,20
2005	31 414	11 291	35,9	10 235	32,6	4 658	14,8	3 686	11,7	1 565	5,0	68 768	2,19
2010	31 501	11 347	36,0	10 499	33,3	4 609	14,6	3 544	11,3	1 502	4,8	68 383	2,17
2015	31 423	11 479	36,5	10 583	33,7	4 517	14,4	3 411	10,9	1 434	4,6	67 508	2,15
Neue Länder und Berlin-Ost													
1991	6 672	1 839	27,6	2 132	32,0	1 337	20,0	1 098	16,5	266	4,0	15 906	2,38
1994	6 788	2 046	30,1	2 216	32,6	1 284	18,9	1 012	14,9	231	3,4	15 592	2,30
2000	6 924	2 264	32,7	2 326	33,6	1 188	17,2	911	13,2	235	3,4	15 360	2,22
2005	7 080	2 445	34,5	2 443	34,5	1 119	15,8	832	11,8	241	3,4	15 283	2,16
2010	7 207	2 594	36,0	2 514	34,9	1 066	14,8	781	10,8	253	3,5	15 274	2,12
2015	7 142	2 568	36,0	2 503	35,0	1 040	14,6	775	10,9	255	3,6	15 139	2,12
Deutschland													
1991	35 256	11 858	33,6	10 863	30,8	6 017	17,1	4 742	13,5	1 777	5,0	80 152	2,27
1994	36 695	12 747	34,7	11 624	31,7	5 902	16,1	4 669	12,7	1 753	4,8	81 763	2,23
2000	38 068	13 458	35,4	12 220	32,1	5 897	15,5	4 666	12,3	1 827	4,8	84 010	2,21
2005	38 493	13 736	35,7	12 678	32,9	5 776	15,0	4 498	11,7	1 806	4,7	84 050	2,18
2010	38 708	13 941	36,0	13 013	33,6	5 675	14,7	4 325	11,2	1 755	4,5	83 657	2,16
2015	38 565	14 047	36,4	13 086	33,9	5 557	14,4	4 186	10,9	1 689	4,4	82 648	2,14

1) 1975 bis 1994 Ergebnisse des Mikrozensus, ab 2000 Ergebnisse der Vorausberechnung.
2) Anteil an Spalte 1.

3) Ab 2000 angenommene durchschnittliche Zahl der Personen je Haushalt: 5,35 (früheres Bundesgebiet) und 5,26 (neue Länder und Berlin-Ost).
4) Bevölkerung in Privathaushalten.

3 Familien

3.1 Familien im April 1997 nach Zahl und Altersgruppen der Kinder sowie Familienstand der Bezugsperson *)

1 000

Familien Zahl der Kinder in der Familie	Ins- gesamt	Ehe- paare ohne im Haus- halt lebende ledige Kinder	Ehe- paare mit Kindern	Alleinerziehende 1)										
				zu- sam- men	Männer					Frauen				
					zu- sam- men	ledig	verhei- ratet ge- trennt- lebend	ver- wit- wet	ge- schie- den	zu- sam- men	ledig	verhei- ratet ge- trennt- lebend	ver- wit- wet	ge- schie- den
Insgesamt														
Familien	22 414	9 318	10 299	2 797	509	124	74	128	182	2 288	593	277	548	871
mit Kindern (ohne Altersbegrenzung)														
Familien	13 096	X	10 299	2 797	509	124	74	128	182	2 288	593	277	548	871
davon:														
mit 1 Kind	6 626	X	4 701	1 925	377	99	49	93	136	1 548	471	143	413	522
mit 2 Kindern	4 858	X	4 179	679	105	20	19	29	38	573	102	99	103	269
mit 3 Kindern	1 242	X	1 095	147	21	/	5	6	6	127	15	25	23	64
mit 4 Kindern	272	X	237	35	/	/	/	/	/	31	/	7	6	13
mit 5 Kindern u.m.	99	X	87	11	/	/	/	/	/	10	/	/	/	/
Kinder	21 709	X	17 784	3 925	675	155	108	172	240	3 251	745	460	726	1 320
und zwar:														
mit Kindern unter 3 Jahren														
Familien	2 060	X	1 731	329	64	47	/	/	10	265	175	36	7	47
Kinder 2)	2 250	X	1 900	350	68	51	5	/	11	281	185	39	7	50
Alle Kinder 3)	3 713	X	3 201	511	90	62	7	/	18	421	234	70	16	101
mit Kindern unter 6 Jahren														
Familien	3 646	X	3 026	620	103	70	11	/	19	518	291	87	18	122
davon:														
mit 1 Kind	2 756	X	2 218	538	88	60	10	/	16	450	258	70	15	107
mit 2 Kindern u.m.	890	X	808	82	14	10	/	/	68	32	17	/	/	15
Kinder 2)	4 625	X	3 915	710	118	80	12	/	22	592	326	107	21	139
Alle Kinder 3)	6 742	X	5 769	973	148	91	19	6	31	826	386	160	40	239
mit Kindern unter 10 Jahren														
Familien	5 772	X	4 705	1 068	162	89	22	10	41	906	422	148	43	294
davon:														
mit 1 Kind	3 658	X	2 826	831	128	71	17	8	32	703	351	97	32	224
mit 2 Kindern	1 783	X	1 562	202	30	16	/	/	8	171	62	42	8	59
mit 3 Kindern u.m.	351	X	317	35	/	/	/	/	/	31	9	9	/	11
Kinder 2)	8 310	X	6 963	1 347	200	109	29	12	51	1 147	504	210	56	377
Alle Kinder 3)	10 813	X	9 136	1 677	237	116	39	19	64	1 440	548	270	90	531
mit Kindern unter 15 Jahren														
Familien	8 095	X	6 540	1 555	242	103	38	22	78	1 313	512	202	85	513
davon:														
mit 1 Kind	4 405	X	3 308	1 097	180	81	26	15	58	917	411	113	57	336
mit 2 Kindern	2 873	X	2 512	360	50	18	9	6	17	310	84	68	20	137
mit 3 Kindern	651	X	576	76	9	/	/	/	/	67	12	16	6	33
mit 4 Kindern u.m.	166	X	144	22	/	/	/	/	/	19	/	5	/	7
Kinder 2)	12 829	X	10 691	2 138	318	129	54	30	105	1 820	635	321	125	739
Alle Kinder 3)	14 994	X	12 573	2 421	355	133	63	41	119	2 066	657	362	170	877
mit Kindern unter 18 Jahren														
Familien	9 451	X	7 617	1 835	305	110	50	34	111	1 529	542	230	121	636
davon:														
mit 1 Kind	4 794	X	3 561	1 233	222	87	33	23	80	1 011	429	123	76	383
mit 2 Kindern	3 541	X	3 073	468	67	19	13	10	25	401	94	80	33	194
mit 3 Kindern	866	X	765	101	12	/	/	/	/	90	13	20	10	47
mit 4 Kindern	180	X	157	23	/	/	/	/	/	20	/	/	/	9
mit 5 Kindern u.m.	69	X	61	8	/	/	/	/	/	7	/	/	/	/
Kinder 2)	15 579	X	12 968	2 611	409	139	73	48	149	2 202	681	375	183	962
Alle Kinder 3)	17 137	X	14 334	2 803	438	141	78	59	160	2 365	690	402	226	1 047
mit Kindern unter 27 Jahren														
Familien	11 919	X	9 582	2 337	425	119	70	68	168	1 912	576	265	261	810
davon:														
mit 1 Kind	5 737	X	4 200	1 538	307	94	45	43	125	1 231	455	133	171	472
mit 2 Kindern	4 630	X	4 011	619	95	20	19	21	35	524	101	97	66	259
mit 3 Kindern	1 193	X	1 056	137	18	/	/	/	6	119	14	7	18	63
mit 4 Kindern	264	X	231	33	/	/	/	/	/	29	/	4	/	13
mit 5 Kindern u.m.	95	X	85	10	/	/	/	/	/	9	/	/	/	/
Kinder 2)	20 166	X	16 791	3 374	573	150	101	99	223	2 801	727	444	384	1 247
Alle Kinder 3)	20 411	X	16 993	3 418	583	150	103	105	225	2 835	727	446	409	1 254

*) Ergebnis des Mikrozensus.- Bevölkerung am Familienwohnsitz.- Als Alleinerziehende zählen auch Väter und Mütter mit volljährigen Kindern.

1) Einschl. der Alleinerziehenden, die Partner in einer nicht-ehe-lichen Lebensgemeinschaft sind.

2) Kinder der jeweiligen Altersgruppen.

3) Kinder aller Altersgruppen, die in der betreffenden Familie leben.

3 Familien

3.2 Familien im April 1997 nach Zahl und Altersgruppen der Kinder sowie Familienstand der ausländischen Bezugsperson *)

1 000

Familien Zahl der Kinder in der Familie	Ins- gesamt	Ehe- paare ohne im Haus- halt lebende ledige Kinder	Ehe- paare mit Kindern	Alleinerziehende 1)										
				zu- sam- men	Männer					Frauen				
					zu- sam- men	ledig	verhei- ratet ge- trennt- lebend	ver- wit- wet	ge- schie- den	zu- sam- men	ledig	verhei- ratet ge- trennt- lebend	ver- wit- wet	ge- schie- den
Familien	1 892	468	1 225	199	Insgesamt 44 13		12	7	12	155	27	40	34	53
Familien	1 424	X	1 225	199	mit Kindern (ohne Altersbegrenzung) 44 13		12	7	12	155	27	40	34	53
davon:														
mit 1 Kind	569	X	452	118	27	8	7	/	9	91	20	21	20	31
mit 2 Kindern	526	X	473	53	12	/	/	/	/	41	5	12	8	16
mit 3 Kindern	217	X	197	19	/	/	/	/	/	16	/	/	/	5
mit 4 Kindern u.m.	112	X	103	9	/	/	/	/	/	7	/	/	/	/
Kinder	2 784	X	2 463	322	69	20	20	12	17	252	38	73	57	85
					und zwar:									
Familien	352	X	321	31	mit Kindern unter 3 Jahren 7 5		/	/	/	23	11	7	/	/
Kinder 2)	396	X	362	34	8	/	/	/	/	26	11	7	/	6
Alle Kinder 3)	707	X	652	55	11	8	/	/	/	43	16	14	/	11
Familien	355	X	326	29	mit Kindern von 3 bis unter 6 Jahren 5 6		/	/	/	24	6	9	/	6
Kinder 2)	396	X	365	31	6	/	/	/	/	25	7	10	/	6
Alle Kinder 3)	831	X	772	59	10	6	/	/	/	49	11	21	6	11
Familien	594	X	541	53	mit Kindern unter 6 Jahren 11 7		/	/	/	42	15	14	/	10
davon:														
mit 1 Kind	421	X	379	42	8	/	/	/	/	34	13	11	/	8
mit 2 Kindern u.m.	173	X	163	11	/	/	/	/	/	8	/	/	/	/
Kinder 2)	792	X	728	65	14	9	/	/	/	51	18	18	/	12
Alle Kinder 3)	1 231	X	1 137	94	18	11	/	/	/	76	23	27	8	18
Familien	411	X	365	46	mit Kindern von 6 bis unter 10 Jahren 8 8		/	/	/	38	7	12	/	14
Kinder 2)	497	X	443	54	10	/	/	/	/	45	8	14	6	17
Alle Kinder 3)	1 066	X	968	98	17	7	/	/	/	81	14	30	10	27
Familien	817	X	730	87	mit Kindern unter 10 Jahren 17 9		/	/	/	69	20	22	6	22
davon:														
mit 1 Kind	460	X	399	62	12	6	/	/	/	50	15	14	/	17
mit 2 Kindern u.m.	356	X	331	25	5	/	/	/	/	20	/	8	/	5
Kinder 2)	1 290	X	1 171	119	24	13	5	/	/	95	26	32	9	28
Alle Kinder 3)	1 729	X	1 572	157	30	15	8	/	6	126	29	44	13	40
Familien	428	X	373	56	mit Kindern von 10 bis unter 15 Jahren 11 7		/	/	/	45	/	12	7	21
davon:														
mit 1 Kind	325	X	280	44	8	/	/	/	/	36	/	9	6	17
mit 2 Kindern u.m.	104	X	92	12	/	/	/	/	/	9	/	/	/	/
Kinder 2)	545	X	477	68	13	/	/	/	/	55	6	15	10	24
Alle Kinder 3)	1 132	X	1 010	123	23	10	8	/	7	100	10	31	19	41
Familien	1 043	X	918	124	mit Kindern unter 15 Jahren 25 10		6	/	6	100	23	28	12	37
davon:														
mit 1 Kind	503	X	424	80	15	6	/	/	/	64	17	16	7	24
mit 2 Kindern	361	X	329	32	7	/	/	/	/	25	/	8	/	10
mit 3 Kindern u.m.	178	X	166	12	/	/	/	/	/	10	/	/	/	/
Kinder 2)	1 835	X	1 648	187	37	16	10	/	9	151	32	47	19	52
Alle Kinder 3)	2 206	X	1 983	222	43	17	12	/	11	179	33	56	27	63
Familien	315	X	274	41	mit Kindern von 15 bis unter 18 Jahren 10 7		/	/	/	31	/	8	8	11
Kinder 2)	361	X	316	45	12	/	/	/	/	34	/	9	9	12
Alle Kinder 3)	809	X	724	85	21	6	7	/	6	63	/	19	17	23
Familien	1 184	X	1 035	150	mit Kindern unter 18 Jahren 31 11		8	/	7	118	25	33	18	42
davon:														
mit 1 Kind	528	X	435	93	19	6	/	/	/	73	18	18	10	26
mit 2 Kindern	420	X	380	40	8	/	/	/	/	32	/	10	5	12
mit 3 Kindern	160	X	149	11	/	/	/	/	/	9	/	/	/	/
mit 4 Kindern u.m.	77	X	70	6	/	/	/	/	/	7	/	/	/	/
Kinder 2)	2 196	X	1 963	233	48	18	13	6	11	184	35	57	28	65
Alle Kinder 3)	2 451	X	2 191	260	53	18	14	9	12	207	35	64	36	72
Familien	398	X	338	60	mit Kindern von 18 bis unter 27 Jahren 15 5		5	/	/	45	/	11	16	15
davon:														
mit 1 Kind	289	X	241	48	12	/	/	/	/	36	/	8	13	12
mit 2 Kindern u.m.	109	X	98	12	/	/	/	/	/	10	/	/	/	/
Kinder 2)	526	X	453	74	17	/	6	/	/	57	/	14	22	18
Alle Kinder 3)	863	X	757	106	22	/	8	7	6	84	/	23	30	26
Familien	1 389	X	1 200	189	mit Kindern unter 27 Jahren 42 12		12	6	12	147	27	39	29	51
davon:														
mit 1 Kind	551	X	441	111	26	8	6	/	8	85	20	20	16	29
mit 2 Kindern	516	X	464	51	11	/	/	/	/	40	5	11	8	18
mit 3 Kindern	212	X	194	18	/	/	/	/	/	15	/	/	/	5
mit 4 Kindern u.m.	110	X	101	9	/	/	/	/	/	7	/	/	/	/
Kinder 2)	2 723	X	2 416	307	65	19	19	10	16	241	38	71	50	83
Alle Kinder 3)	2 745	X	2 435	310	66	19	19	11	17	243	38	71	51	83
Familien	56	X	43	13	mit Kindern von 27 Jahren und älter / /		/	/	/	10	/	/	6	/
Kinder 2)	62	X	47	15	/	/	/	/	/	11	/	/	7	/
Alle Kinder 3)	94	X	75	19	6	/	/	/	/	14	/	/	9	/

*) Ergebnis des Mikrozensus.- Bevölkerung am Familienwohnsitz.- Als Alleinerziehende zählen auch Väter und Mütter mit volljährigen Kindern.

1) Einschl. der Alleinerziehenden, die Partner in einer nicht-eheleichen Lebensgemeinschaft sind.

2) Kinder der jeweiligen Altersgruppen.

3) Kinder aller Altersgruppen, die in der betreffenden Familie leben.

3 Familien
3.3 Familien im April 1997 nach ausgewählten Staatsangehörigkeiten
der Bezugsperson und Zahl der Kinder¹⁾
1 000

Ehepaare ----- Alleinerziehende ²⁾	Insgesamt	Ohne im Haushalt lebende ledige Kinder	Mit ... Kind(ern)					Kinder
			zusammen	1	2	3	4 und mehr	
Insgesamt								
Familien insgesamt	22 414	9 318	13 096	6 626	4 858	1 242	371	21 709
Ehepaare	19 617	9 318	10 299	4 701	4 179	1 095	325	17 784
Alleinerziehende	2 797	X	2 797	1 925	679	147	46	3 925
mit deutscher Bezugsperson								
Familien zusammen	20 523	8 850	11 672	6 056	4 332	1 025	259	18 925
Ehepaare	17 924	8 850	9 074	4 249	3 706	897	222	15 321
Alleinerziehende	2 598	X	2 598	1 807	626	128	37	3 604
mit ausländischer Bezugsperson								
Familien zusammen	1 892	468	1 424	569	526	217	112	2 784
Ehepaare	1 693	468	1 225	452	473	197	103	2 463
Alleinerziehende	199	X	199	118	53	19	9	322
mit einer Bezugsperson aus den EU-Ländern³⁾								
Familien zusammen	509	149	360	160	145	42	13	632
Ehepaare	454	149	305	125	131	38	12	550
Alleinerziehende	55	X	55	35	14	/	/	82
darunter:								
mit griechischer Bezugsperson								
Familien zusammen	106	29	77	34	32	9	/	132
Ehepaare	96	29	67	27	29	9	/	118
Alleinerziehende	10	X	10	7	/	/	/	14
mit italienischer Bezugsperson								
Familien zusammen	183	44	139	57	54	21	8	260
Ehepaare	164	44	120	45	50	19	7	230
Alleinerziehende	19	X	19	12	/	/	/	30
mit portugiesischer Bezugsperson								
Familien zusammen	29	8	21	13	8	/	/	31
Ehepaare	27	8	19	11	7	/	/	28
Alleinerziehende	/	X	/	/	/	/	/	/
mit spanischer Bezugsperson								
Familien zusammen	34	8	25	11	11	/	/	42
Ehepaare	29	8	20	8	10	/	/	35
Alleinerziehende	/	X	/	/	/	/	/	7
mit einer Bezugsperson aus den übrigen Ländern								
Familien zusammen	1 383	319	1 064	409	381	175	99	2 153
Ehepaare	1 239	319	920	326	343	160	91	1 913
Alleinerziehende	144	X	144	82	39	15	8	240
darunter:								
mit jugoslawischer Bezugsperson³⁾								
Familien zusammen	295	78	217	98	84	25	10	388
Ehepaare	257	78	179	74	74	22	9	328
Alleinerziehende	39	X	39	24	10	/	/	59
mit türkischer Bezugsperson								
Familien zusammen	646	123	523	171	191	106	54	1 115
Ehepaare	600	123	476	149	176	99	51	1 030
Alleinerziehende	46	X	46	22	15	7	/	85

¹⁾ Ergebnis des Mikrozensus.- Bevölkerung am Familienwohnsitz.

²⁾ Als Alleinerziehende zählen auch Väter und Mütter mit volljährigen Kindern.- Einschl. der Alleinerziehenden, die Partner in einer nichtehelichen Lebensgemeinschaft sind.

³⁾ Belgien, Dänemark, Finnland, Frankreich, Griechenland, Großbritannien und Nordirland, Irland, Italien, Luxemburg, Niederlande, Österreich, Portugal, Schweden, Spanien.

³⁾ Einschl. Bosnien und Herzegowina, Kroatien, Serbien/Montenegro.- Ohne Ergebnisse für Mazedonien, Slowenien.

3 Familien
3.4 Familien im April 1997 nach Familienstand und Altersgruppen der Bezugsperson*)
1 000

Familienstand der Bezugsperson	Insgesamt	Alter der Bezugsperson von ... bis unter ... Jahren									
		unter 25	25 - 30	30 - 35	35 - 40	40 - 45	45 - 50	50 - 55	55 - 60	60 - 65	65 und mehr
Insgesamt											
Ehepaare	19 617	170	842	1 841	2 136	2 118	2 120	1 905	2 601	2 009	3 875
Alleinerziehende	2 797	132	271	430	453	407	295	184	179	130	316
Insgesamt ...	22 414	302	1 113	2 271	2 589	2 525	2 415	2 089	2 780	2 139	4 191
ohne im Haushalt lebende ledige Kinder											
Ehepaare	9 318	78	285	378	282	284	485	826	1 667	1 553	3 480
mit Kindern (ohne Altersbegrenzung)											
Ehepaare	10 299	92	557	1 463	1 854	1 833	1 635	1 080	934	457	394
Alleinerziehende Männer	509	23	32	56	68	77	67	50	48	30	58
davon:											
ledig	124	22	26	31	20	12	/	/	/	/	/
verheiratet getrenntlebend	74	/	/	7	13	15	14	9	7	/	/
verwitwet	128	/	/	/	6	10	12	13	20	18	48
geschieden	182	/	/	16	29	40	36	24	19	9	/
Alleinerziehende Frauen	2 288	109	239	374	385	330	227	134	131	100	258
davon:											
ledig	593	92	143	151	98	55	25	9	7	/	11
verheiratet getrenntlebend	277	10	35	60	62	48	29	14	9	/	6
verwitwet	548	/	5	13	27	40	49	48	71	72	222
geschieden	871	7	56	151	198	187	125	63	44	21	19
Zusammen ...	13 096	224	828	1 893	2 307	2 240	1 930	1 264	1 113	587	710
darunter:											
mit Kindern unter 18 Jahren											
Ehepaare	7 617	92	556	1 461	1 836	1 677	1 155	510	242	61	26
Alleinerziehende Männer	305	21	31	55	66	62	38	17	9	/	/
davon:											
ledig	110	20	24	30	19	11	/	/	/	/	/
verheiratet getrenntlebend	50	/	/	7	13	12	9	/	/	/	/
verwitwet	34	/	/	/	6	8	8	/	/	/	/
geschieden	111	/	/	16	28	31	18	7	/	/	/
Alleinerziehende Frauen	1 529	108	238	374	369	258	120	37	14	/	8
davon:											
ledig	542	91	142	150	94	45	15	/	/	/	/
verheiratet getrenntlebend	230	10	35	60	60	41	17	/	/	/	/
verwitwet	121	/	5	13	26	29	22	10	7	/	6
geschieden	636	7	56	151	189	143	65	19	/	/	/
Zusammen ...	9 451	221	825	1 890	2 271	1 998	1 313	564	264	69	36

*) Ergebnis des Mikrozensus.- Bevölkerung am Familienwohnsitz.- Als Alleinerziehende zählen auch Väter und Mütter mit volljährigen Kindern.- Einschl. der Alleinerziehenden, die Partner in einer nicht-ehelichen Lebensgemeinschaft sind.

3 Familien
3.5 Familien mit Kindern im April 1997 nach Gemeindegrößenklassen*)
 1 000

Familien Zahl der Kinder in der Familie	Insgesamt	Familien in Gemeinden von ... bis unter ... Einwohnern							
		unter 5 000	5 000 10 000	10 000 20 000	20 000 50 000	50 000 100 000	100 000 200 000	200 000 500 000	500 000 und mehr
mit Kindern (ohne Altersbegrenzung)									
Familien	13 096	2 566	1 474	1 951	2 330	1 117	858	1 161	1 639
davon:									
mit 1 Kind	6 626	1 216	706	954	1 178	575	452	643	901
2 Kindern	4 858	1 015	570	739	875	404	303	394	557
3 Kindern	1 242	263	155	201	214	105	76	92	138
4 Kindern und mehr	371	73	42	57	63	33	27	32	43
Kinder	21 709	4 355	2 495	3 287	3 849	1 846	1 409	1 851	2 617
mit Kindern unter 3 Jahren									
Familien	2 060	349	230	308	370	183	147	182	292
davon:									
mit 1 Kind	1 877	317	209	282	336	167	134	166	266
2 Kindern und mehr	183	31	21	26	33	15	14	16	26
Kinder 1)	2 250	381	252	335	403	198	162	200	319
Alle Kinder 2)	3 713	652	418	560	661	325	269	322	505
mit Kindern unter 6 Jahren									
Familien	3 646	631	414	544	644	321	252	320	520
davon:									
mit 1 Kind	2 756	473	305	403	486	241	190	253	406
2 Kindern	809	143	99	130	142	74	56	60	104
3 Kindern und mehr	81	14	9	11	16	6	7	7	10
Kinder 1)	4 625	804	532	697	820	408	323	396	646
Alle Kinder 2)	6 742	1 209	776	1 036	1 177	589	466	571	918
mit Kindern unter 15 Jahren									
Familien	8 095	1 533	898	1 192	1 426	697	537	727	1 085
davon:									
mit 1 Kind	4 405	806	468	612	775	383	302	424	635
2 Kindern	2 873	567	332	446	513	244	180	240	350
3 Kindern	651	128	79	109	109	57	42	48	79
4 Kindern und mehr	166	32	18	25	29	13	13	15	21
Kinder 1)	12 829	2 465	1 447	1 940	2 253	1 100	847	1 115	1 662
Alle Kinder 2)	14 994	2 936	1 692	2 262	2 630	1 291	992	1 286	1 907
mit Kindern unter 18 Jahren									
Familien	9 451	1 797	1 046	1 385	1 672	814	629	859	1 249
davon:									
mit 1 Kind	4 794	858	503	668	851	414	334	478	687
2 Kindern	3 541	715	411	538	630	303	221	294	430
3 Kindern	866	177	105	140	148	76	55	65	101
4 Kindern und mehr	249	47	26	39	43	21	20	22	31
Kinder 1)	15 579	3 025	1 754	2 335	2 745	1 342	1 030	1 361	1 988
Alle Kinder 2)	17 137	3 363	1 941	2 575	3 021	1 471	1 129	1 486	2 152
mit Kindern von 18 Jahren und älter									
Familien	4 960	1 053	586	765	892	414	313	407	529
davon:									
mit 1 Kind	3 930	813	452	600	704	334	254	334	439
2 Kindern	910	209	115	146	168	71	53	65	83
3 Kindern	106	27	16	17	18	8	5	8	6
4 Kindern und mehr	15	/	/	/	/	/	/	/	/
Kinder 1)	6 130	1 330	742	952	1 104	504	379	490	629
Alle Kinder 2)	7 885	1 699	948	1 216	1 414	660	495	633	819

*) Ergebnis des Mikrozensus. - Bevölkerung am Familienwohnsitz. - Als Alleinerziehende zählen auch Väter und Mütter mit volljährigen Kindern. - Einschl. der Alleinerziehenden, die Partner in einer nichtehelichen Lebensgemeinschaft sind.

1) Kinder der jeweiligen Altersgruppe.
 2) Kinder aller Altersgruppen, die in den betreffenden Familien leben.

3 Familien
3.6 Familien im April 1997 nach Ländern*)
1 000

Land	Insgesamt	Ohne im Haushalt lebende ledige Kinder	Mit ... Kind(ern)					Kinder	
			zusammen	1	2	3	4		5 und mehr
Ehepaare									
Baden-Württemberg	2 465	1 093	1 372	559	587	169	42	14	2 485
Bayern	2 880	1 272	1 608	701	663	192	42	9	2 820
Berlin	689	367	322	157	129	27	6	/	537
Berlin-West	429	233	197	97	74	19	/	/	332
Berlin-Ost	260	134	126	60	55	8	/	/	205
Brandenburg	607	281	326	156	139	25	/	/	532
Bremen	149	85	84	29	25	6	/	/	113
Hamburg	347	189	157	77	58	18	/	/	266
Hessen	1 474	709	765	359	303	79	16	7	1 310
Mecklenburg-Vorpommern	424	190	234	103	105	21	/	/	397
Niedersachsen	1 904	918	986	435	397	120	24	11	1 747
Nordrhein-Westfalen	4 374	2 121	2 253	1 030	884	254	60	25	3 941
Rheinland-Pfalz	997	467	529	249	211	53	13	/	904
Saarland	270	136	134	70	49	12	/	/	216
Sachsen	1 115	555	560	290	222	39	6	/	890
Sachsen-Anhalt	669	328	341	175	140	21	/	/	540
Schleswig-Holstein	644	326	318	141	130	36	7	/	556
Thüringen	610	279	330	167	136	24	/	/	528
Deutschland ...	19 617	9 318	10 299	4 701	4 179	1 095	237	87	17 784
Nachrichtlich:									
Früheres Bundesgebiet	15 933	7 550	8 383	3 749	3 382	958	215	79	14 691
Neue Länder und Berlin-Ost	3 685	1 768	1 917	952	797	137	22	8	3 092
Alleinerziehende¹⁾									
Baden-Württemberg	301	X	301	201	79	16	/	/	430
Bayern	368	X	368	257	87	20	/	/	507
Berlin	176	X	176	122	42	9	/	/	247
Berlin-West	95	X	95	67	21	5	/	/	135
Berlin-Ost	81	X	81	55	22	/	/	/	113
Brandenburg	132	X	132	89	34	7	/	/	186
Bremen	28	X	28	19	6	/	/	/	38
Hamburg	71	X	71	48	18	/	/	/	103
Hessen	189	X	189	131	46	8	/	/	264
Mecklenburg-Vorpommern	94	X	94	62	23	7	/	/	138
Niedersachsen	232	X	232	159	58	12	/	/	324
Nordrhein-Westfalen	511	X	511	349	121	31	7	/	726
Rheinland-Pfalz	124	X	124	89	26	7	/	/	171
Saarland	35	X	35	26	7	/	/	/	45
Sachsen	200	X	200	139	49	9	/	/	278
Sachsen-Anhalt	130	X	130	91	33	/	/	/	178
Schleswig-Holstein	96	X	96	65	22	6	/	/	138
Thüringen	112	X	112	79	28	/	/	/	152
Deutschland ...	2 797	X	2 797	1 925	679	147	35	11	3 925
Nachrichtlich:									
Früheres Bundesgebiet	2 049	X	2 049	1 411	491	113	26	8	2 881
Neue Länder und Berlin-Ost	748	X	748	514	188	35	8	/	1 045
Insgesamt									
Baden-Württemberg	2 767	1 093	1 673	761	666	186	46	15	2 915
Bayern	3 248	1 272	1 975	959	750	212	45	10	3 328
Berlin	865	367	498	279	171	36	9	/	785
Berlin-West	524	233	292	163	95	24	6	/	467
Berlin-Ost	341	134	207	115	77	11	/	/	318
Brandenburg	738	281	457	245	174	31	6	/	718
Bremen	176	85	91	49	31	8	/	/	151
Hamburg	418	189	229	125	76	22	/	/	369
Hessen	1 663	709	954	490	349	87	19	8	1 573
Mecklenburg-Vorpommern	518	190	328	166	127	28	/	/	534
Niedersachsen	2 136	918	1 218	594	455	131	26	12	2 071
Nordrhein-Westfalen	4 885	2 121	2 764	1 379	1 005	285	67	27	4 667
Rheinland-Pfalz	1 121	467	653	338	236	60	14	/	1 075
Saarland	305	136	169	96	56	13	/	/	262
Sachsen	1 315	555	760	429	272	48	9	/	1 168
Sachsen-Anhalt	799	328	471	265	173	25	5	/	718
Schleswig-Holstein	739	326	413	206	152	43	9	/	694
Thüringen	722	279	442	245	163	28	/	/	681
Deutschland ...	22 414	9 318	13 096	6 626	4 858	1 242	272	99	21 709
Nachrichtlich:									
Früheres Bundesgebiet	17 981	7 550	10 431	5 160	3 872	1 070	241	87	17 572
Neue Länder und Berlin-Ost	4 433	1 768	2 665	1 466	985	172	31	11	4 137

*) Ergebnis des Mikrozensus.- Bevölkerung am Familienwohnsitz.

1) Als Alleinerziehende zählen auch Väter und Mütter mit voll-

jährigen Kindern.- Einschl. der Alleinerziehenden, die Partner in einer nichtehelichen Lebensgemeinschaft sind.

3 Familien
3.7 Bevölkerung in Familien im April 1997 nach Familienstand und Altersgruppen*)
3.7.1 Insgesamt
1 000

Alter von ... bis unter ... Jahren	Insgesamt	Ehepaare ohne im Haushalt lebende ledige Kinder	In Familien mit ... Kind(ern)				
			zusammen	1	2	3	4 und mehr
Ledig							
unter 25	19 697	X	19 697	5 348	9 171	3 580	1 598
25 - 35	1 980	X	1 980	1 253	545	139	44
35 - 45	536	X	536	407	101	21	6
45 - 55	143	X	143	122	17	/	/
55 - 65	50	X	50	46	/	/	/
65 - 75	15	X	15	14	/	/	/
75 und mehr	6	X	6	5	/	/	/
Zusammen ...	22 426	X	22 426	7 195	9 837	3 745	1 649
Verheiratet zusammenlebend							
unter 25	599	253	346	247	84	11	/
25 - 35	6 209	1 402	4 808	2 141	2 072	476	118
35 - 45	8 793	1 194	7 599	2 331	3 817	1 097	353
45 - 55	8 028	3 097	4 931	2 482	1 820	486	143
55 - 65	8 759	6 462	2 297	1 673	490	104	29
65 - 75	5 076	4 545	531	449	66	13	/
75 und mehr	1 770	1 683	87	77	8	/	/
Zusammen ...	39 234	18 636	20 598	9 402	8 358	2 189	650
Verheiratet getrenntlebend							
unter 25	11	X	11	8	/	/	/
25 - 35	104	X	104	55	37	9	/
35 - 45	138	X	138	61	55	16	6
45 - 55	66	X	66	43	19	/	/
55 - 65	23	X	23	18	/	/	/
65 - 75	7	X	7	6	/	/	/
75 und mehr	/	X	/	/	/	/	/
Zusammen ...	351	X	351	192	118	30	11
Verwitwet							
unter 25	/	X	/	/	/	/	/
25 - 35	20	X	20	8	7	/	/
35 - 45	83	X	83	34	37	8	/
45 - 55	122	X	122	76	34	9	/
55 - 65	181	X	181	143	32	/	/
65 - 75	152	X	152	134	15	/	/
75 und mehr	117	X	117	110	6	/	/
Zusammen ...	676	X	676	506	132	29	9
Geschieden							
unter 25	7	X	7	/	/	/	/
25 - 35	227	X	227	127	75	20	/
35 - 45	454	X	454	244	159	39	11
45 - 55	249	X	249	182	56	10	/
55 - 65	93	X	93	78	14	/	/
65 - 75	19	X	19	17	/	/	/
75 und mehr	/	X	/	/	/	/	/
Zusammen ...	1 053	X	1 053	658	307	70	18
Insgesamt							
unter 25	20 314	253	20 061	5 608	9 259	3 592	1 601
25 - 35	8 540	1 402	7 139	3 584	2 736	648	171
35 - 45	10 003	1 194	8 809	3 077	4 170	1 183	380
45 - 55	8 607	3 097	5 510	2 905	1 945	510	150
55 - 65	9 106	6 462	2 643	1 958	542	112	31
65 - 75	5 269	4 545	724	620	84	16	/
75 und mehr	1 901	1 683	218	199	15	/	/
Insgesamt ...	63 740	18 636	45 104	17 952	18 751	6 063	2 337

*) Ergebnis des Mikrozensus.- Bevölkerung am Familienwohnsitz.

3 Familien
3.7 Bevölkerung in Familien im April 1997 nach Familienstand und Altersgruppen*)

3.7.2 Männlich

1 000

Alter von ... bis unter ... Jahren	Insgesamt	Ehepaare ohne im Haushalt lebende ledige Kinder	In Familien mit ... Kind(ern)				
			zusammen	1	2	3	4 und mehr
Ledig							
unter 25	10 267	X	10 267	2 812	4 767	1 862	826
25 - 35	1 251	X	1 251	775	355	95	26
35 - 45	298	X	298	227	55	12	/
45 - 55	78	X	78	67	9	/	/
55 - 65	25	X	25	23	/	/	/
65 - 75	/	X	/	/	/	/	/
75 und mehr	/	X	/	/	/	/	/
Zusammen ...	11 922	X	11 922	3 907	5 188	1 971	856
Verheiratet zusammenlebend							
unter 25	170	78	92	68	21	/	/
25 - 35	2 684	664	2 020	968	829	181	42
35 - 45	4 254	566	3 687	1 113	1 878	532	164
45 - 55	4 025	1 311	2 715	1 253	1 075	294	93
55 - 65	4 611	3 220	1 391	969	325	75	22
65 - 75	2 766	2 430	336	277	46	10	/
75 und mehr	1 109	1 051	58	52	5	/	/
Zusammen ...	19 617	9 318	10 299	4 701	4 179	1 095	325
Verheiratet getrenntlebend							
unter 25	/	X	/	/	/	/	/
25 - 35	10	X	10	6	/	/	/
35 - 45	28	X	28	17	8	/	/
45 - 55	23	X	23	16	6	/	/
55 - 65	9	X	9	7	/	/	/
65 - 75	/	X	/	/	/	/	/
75 und mehr	/	X	/	/	/	/	/
Zusammen ...	74	X	74	49	19	5	/
Verwitwet							
unter 25	/	X	/	/	/	/	/
25 - 35	/	X	/	/	/	/	/
35 - 45	16	X	16	6	9	/	/
45 - 55	25	X	25	14	9	/	/
55 - 65	39	X	39	30	7	/	/
65 - 75	27	X	27	23	/	/	/
75 und mehr	21	X	21	19	/	/	/
Zusammen ...	128	X	128	93	29	6	/
Geschieden							
unter 25	/	X	/	/	/	/	/
25 - 35	20	X	20	14	/	/	/
35 - 45	69	X	69	47	16	/	/
45 - 55	61	X	61	48	11	/	/
55 - 65	27	X	27	22	/	/	/
65 - 75	/	X	/	/	/	/	/
75 und mehr	/	X	/	/	/	/	/
Zusammen ...	182	X	182	136	38	6	/
Zusammen							
unter 25	10 438	78	10 360	2 881	4 788	1 863	827
25 - 35	3 966	664	3 302	1 764	1 191	278	69
35 - 45	4 664	566	4 098	1 409	1 967	552	169
45 - 55	4 211	1 311	2 901	1 398	1 110	299	94
55 - 65	4 711	3 220	1 491	1 052	339	78	22
65 - 75	2 802	2 430	373	309	50	11	/
75 und mehr	1 132	1 051	81	74	6	/	/
Zusammen ...	31 924	9 318	22 606	8 886	9 452	3 083	1 185

*) Ergebnis des Mikrozensus.- Bevölkerung am Familienwohnsitz.

3 Familien
3.7 Bevölkerung in Familien im April 1997 nach Familienstand und Altersgruppen*)
3.7.3 Weiblich
1 000

Alter von ... bis unter ... Jahren	Insgesamt	Ehepaare ohne im Haushalt lebende ledige Kinder	In Familien mit ... Kind(ern)				
			zusammen	1	2	3	4 und mehr
Ledig							
unter 25	9 431	X	9 431	2 536	4 404	1 719	772
25 - 35	729	X	729	478	190	43	18
35 - 45	238	X	238	180	46	9	/
45 - 55	65	X	65	55	8	/	/
55 - 65	25	X	25	22	/	/	/
65 - 75	11	X	11	11	/	/	/
75 und mehr	/	X	/	/	/	/	/
Zusammen ...	10 504	X	10 504	3 287	4 649	1 774	793
Verheiratet zusammenlebend							
unter 25	429	176	254	179	63	9	/
25 - 35	3 526	738	2 788	1 173	1 244	295	76
35 - 45	4 539	628	3 911	1 218	1 939	565	189
45 - 55	4 002	1 786	2 216	1 229	745	192	50
55 - 65	4 148	3 243	906	705	165	29	7
65 - 75	2 311	2 115	195	172	20	/	/
75 und mehr	661	632	29	25	/	/	/
Zusammen ...	19 617	9 318	10 299	4 701	4 179	1 095	325
Verheiratet getrenntlebend							
unter 25	10	X	10	7	/	/	/
25 - 35	95	X	95	49	35	8	/
35 - 45	110	X	110	44	47	14	5
45 - 55	43	X	43	27	12	/	/
55 - 65	14	X	14	11	/	/	/
65 - 75	/	X	/	/	/	/	/
75 und mehr	/	X	/	/	/	/	/
Zusammen ...	277	X	277	143	99	25	10
Verwitwet							
unter 25	/	X	/	/	/	/	/
25 - 35	18	X	18	7	6	/	/
35 - 45	67	X	67	29	29	7	/
45 - 55	97	X	97	62	26	7	/
55 - 65	142	X	142	113	25	/	/
65 - 75	125	X	125	111	13	/	/
75 und mehr	97	X	97	90	5	/	/
Zusammen ...	548	X	548	413	103	23	8
Geschieden							
unter 25	7	X	7	/	/	/	/
25 - 35	207	X	207	113	70	19	/
35 - 45	385	X	385	197	143	35	10
45 - 55	188	X	188	134	44	8	/
55 - 65	65	X	65	56	9	/	/
65 - 75	15	X	15	13	/	/	/
75 und mehr	/	X	/	/	/	/	/
Zusammen ...	871	X	871	522	269	64	16
Zusammen							
unter 25	9 877	176	9 701	2 727	4 471	1 729	774
25 - 35	4 575	738	3 837	1 820	1 545	369	102
35 - 45	5 339	628	4 712	1 668	2 203	630	211
45 - 55	4 396	1 786	2 609	1 507	835	211	56
55 - 65	4 394	3 243	1 152	907	202	34	9
65 - 75	2 467	2 115	352	311	34	5	/
75 und mehr	768	632	136	126	9	/	/
Zusammen ...	31 816	9 318	22 498	9 066	9 300	2 980	1 152

*) Ergebnis des Mikrozensus.- Bevölkerung am Familienwohnsitz.

3 Familien

3.8 Familien im April 1997 nach Beteiligung am Erwerbsleben und Stellung im Beruf der Bezugsperson*)

3.8.1 Familien insgesamt

1 000

Familien Zahl der Kinder in der Familie	In- gesamt	Erwerbspersonen									Nichterwerbs- personen		
		zu- sammen	Erwerbstätige				Erwerbs- lose	zu- sammen	dar. mit über- wiegen- dem Lebens- unter- halt durch Rente u. dgl.				
			zu- sammen	Selbständige	mith. Familien- angehörige					Beamte/ Beam- tinnen	Anges- tellte	Arbeiter/ Arbei- terinnen	
			zu- sammen	dar. außer- halb der Land- u. Forst- wirt- schaft	zu- sammen	dar. außer- halb der Land- u. Forst- wirt- schaft							
Ingesamt													
Familien	22 414	15 535	14 055	1 945	1 731	57	25	1 151	5 409	5 493	1 480	6 879	6 599
ohne im Haushalt lebende ledige Kinder													
Familien	9 318	4 320	3 838	609	567	27	12	325	1 477	1 401	481	4 998	4 909
mit Kindern (ohne Altersbegrenzung)													
Familien	13 096	11 215	10 218	1 336	1 164	30	13	826	3 932	4 092	999	1 881	1 690
davon:													
mit 1 Kind	6 626	5 274	4 753	583	531	19	8	346	1 946	1 859	520	1 352	1 239
2 Kindern	4 858	4 487	4 160	542	475	9	/	361	1 590	1 659	327	371	319
3 Kindern	1 242	1 135	1 033	165	127	/	/	97	330	438	102	107	89
4 Kindern und mehr	371	320	270	46	31	/	/	22	65	136	50	51	44
Kinder	21 709	19 060	17 347	2 358	1 995	45	19	1 455	6 396	7 093	1 713	2 649	2 344
mit Kindern unter 3 Jahren													
Familien	2 060	1 878	1 716	199	172	/	/	115	683	716	162	183	131
davon:													
mit 1 Kind	1 877	1 713	1 570	182	157	/	/	106	625	655	142	165	117
2 Kindern und mehr	183	165	146	18	15	/	/	9	58	61	19	18	14
Kinder 1)	2 250	2 049	1 867	218	187	/	/	124	743	780	182	201	145
Alle Kinder 2)	3 713	3 376	3 050	375	316	5	/	200	1 154	1 315	326	336	251
mit Kindern unter 6 Jahren													
Familien	3 646	3 363	3 059	353	309	5	/	216	1 190	1 294	305	283	201
davon:													
mit 1 Kind	2 756	2 540	2 311	259	232	/	/	164	893	990	229	216	151
2 Kindern	809	751	688	85	71	/	/	48	278	276	63	58	43
3 Kindern und mehr	81	72	60	8	6	/	/	/	20	28	12	8	7
Kinder 1)	4 625	4 266	3 872	455	393	6	/	273	1 509	1 630	394	359	260
Alle Kinder 2)	6 742	6 200	5 592	681	580	9	7	401	2 077	2 424	607	542	402
mit Kindern unter 15 Jahren													
Familien	8 095	7 554	6 880	835	739	9	7	533	2 648	2 856	674	541	402
davon:													
mit 1 Kind	4 405	4 090	3 704	432	395	/	/	270	1 472	1 526	386	315	232
2 Kindern	2 873	2 722	2 520	310	272	/	/	207	962	1 038	203	151	112
3 Kindern	651	600	542	78	61	/	/	47	183	233	58	51	38
4 Kindern und mehr	166	141	115	15	12	/	/	9	31	60	27	24	20
Kinder 1)	12 829	11 951	10 863	1 350	1 170	14	11	863	4 077	4 559	1 088	878	660
Alle Kinder 2)	14 994	13 966	12 682	1 621	1 392	16	12	1 019	4 647	5 378	1 284	1 029	789
mit Kindern unter 18 Jahren													
Familien	9 451	8 812	8 034	989	875	10	7	633	3 108	3 295	778	639	487
davon:													
mit 1 Kind	4 794	4 428	4 013	470	429	5	/	290	1 632	1 616	415	366	279
2 Kindern	3 541	3 363	3 113	385	342	/	/	262	1 187	1 276	250	178	134
3 Kindern	866	805	729	108	85	/	/	66	243	311	76	62	48
4 Kindern und mehr	249	217	179	26	19	/	/	14	46	92	37	32	27
Kinder 1)	15 579	14 522	13 206	1 673	1 447	16	12	1 075	4 934	5 507	1 317	1 056	813
Alle Kinder 2)	17 137	15 957	14 516	1 881	1 612	18	13	1 190	5 356	6 071	1 441	1 180	923
mit Kindern unter 27 Jahren													
Familien	11 919	10 826	9 873	1 263	1 105	18	10	802	3 814	3 976	953	1 093	918
davon:													
mit 1 Kind	5 737	5 038	4 548	542	494	11	6	335	1 871	1 789	490	699	599
2 Kindern	4 630	4 369	4 053	518	457	6	/	351	1 555	1 624	315	261	211
3 Kindern	1 193	1 107	1 008	159	124	/	/	95	324	430	98	86	69
4 Kindern und mehr	359	313	263	44	30	/	/	22	65	133	49	46	39
Kinder 1)	20 166	18 472	16 825	2 242	1 908	28	16	1 414	6 227	6 914	1 647	1 694	1 407
Alle Kinder 2)	20 411	18 633	16 971	2 277	1 930	31	17	1 428	6 270	6 966	1 662	1 778	1 490
mit Kindern von 27 Jahren und älter													
Familien	1 400	540	479	105	80	15	/	37	159	164	61	860	844
davon:													
mit 1 Kind	1 272	495	439	94	74	13	/	33	149	149	56	778	762
2 Kindern und mehr	128	45	40	11	6	/	/	/	9	14	/	83	81
Kinder 1)	1 544	588	522	116	87	17	/	41	168	179	66	956	937
Alle Kinder 2)	1 822	779	692	156	112	21	/	58	217	240	87	1 043	1 023

*) Ergebnis des Mikrozensus. - Bevölkerung am Familienwohnsitz.

1) Kinder der jeweiligen Altersgruppe.

2) Kinder aller Altersgruppen, die in den betreffenden Familien leben.

3 Familien
3.8 Familien im April 1997 nach Beteiligung am Erwerbsleben und Stellung im Beruf der Bezugsperson*)
3.8.2 Ehepaare
1 000

Familien Zahl der Kinder in der Familie	In- gesamt	Erwerbspersonen									Nichterwerbs- personen		
		zu- sammen	Erwerbstätige						Erwerbs- lose	zu- sammen	dar. mit über- wiegendem Lebens- unter- halt durch Rente u. dgl.		
			zu- sammen	Selbständige		mith. Familien- angehörige		Beamte/ Beamtinnen				Ange- stellte	Arbeiter/ Arbeiterinnen
			zu- sammen	dar. außer- halb der Land- u. Foret- wirt- schaft	zu- sammen	dar. außer- halb der Land- u. Foret- wirt- schaft							
Zusammen													
Familien	19 617	13 578	12 441	1 798	1 593	50	22	1 065	4 506	5 021	1 138	6 039	5 876
ohne im Haushalt lebende ledige Kinder													
Familien	9 318	4 320	3 838	609	567	27	12	325	1 477	1 401	481	4 998	4 909
mit Kindern (ohne Altersbegrenzung)													
Familien	10 299	9 259	8 602	1 189	1 027	23	11	740	3 030	3 620	656	1 040	967
davon:													
mit 1 Kind	4 701	3 957	3 651	486	439	14	6	290	1 319	1 542	306	744	702
2 Kindern	4 179	3 966	3 734	502	439	7	/	336	1 353	1 537	232	213	192
3 Kindern	1 095	1 039	962	157	120	/	/	93	298	413	77	56	49
4 Kindern und mehr	325	297	255	44	29	/	/	22	60	128	42	28	25
Kinder	17 784	16 314	15 116	2 147	1 799	36	16	1 333	5 177	6 423	1 198	1 469	1 350
mit Kindern unter 3 Jahren													
Familien	1 731	1 676	1 555	183	156	/	/	107	591	672	120	56	37
davon:													
mit 1 Kind	1 568	1 521	1 418	166	143	/	/	98	537	613	103	48	31
2 Kindern und mehr	163	155	138	17	14	/	/	9	54	58	17	8	7
Kinder 1)	1 900	1 836	1 698	200	170	/	/	116	647	733	138	64	44
Alle Kinder 2)	3 201	3 086	2 824	352	293	/	/	189	1 028	1 251	261	116	86
mit Kindern unter 6 Jahren													
Familien	3 026	2 936	2 735	324	281	/	/	201	1 002	1 204	202	90	62
davon:													
mit 1 Kind	2 218	2 156	2 018	234	208	/	/	151	721	909	137	63	42
2 Kindern	734	710	657	81	67	/	/	47	262	267	53	24	18
3 Kindern	74	71	59	8	6	/	/	/	19	28	12	/	/
4 Kindern und mehr	3 915	3 795	3 515	422	361	/	/	256	1 303	1 529	280	120	86
Kinder 1)	10 691	10 333	9 599	1 238	1 063	12	9	798	3 362	4 190	734	358	285
Alle Kinder 2)	5 769	5 576	5 136	636	539	7	6	380	1 821	2 290	441	192	145
mit Kindern unter 15 Jahren													
Familien	6 540	6 321	5 900	752	659	7	5	483	2 080	2 578	421	220	173
davon:													
mit 1 Kind	3 308	3 179	2 967	373	338	/	/	233	1 033	1 324	213	129	100
2 Kindern	2 512	2 451	2 311	289	253	/	/	197	847	975	140	61	48
3 Kindern	576	557	512	74	57	/	/	45	170	222	45	19	14
4 Kindern und mehr	144	133	110	15	11	/	/	8	29	57	23	11	10
Kinder 1)	10 691	10 333	9 599	1 238	1 063	12	9	798	3 362	4 190	734	358	285
Alle Kinder 2)	12 573	12 119	11 240	1 490	1 268	13	10	944	3 843	4 950	879	454	370
mit Kindern unter 18 Jahren													
Familien	7 617	7 332	6 838	884	775	8	6	571	2 418	2 957	495	284	231
davon:													
mit 1 Kind	3 561	3 396	3 161	399	362	/	/	248	1 128	1 382	235	165	135
2 Kindern	3 073	2 994	2 823	358	316	/	/	245	1 024	1 193	171	79	63
3 Kindern	765	740	683	102	80	/	/	64	222	295	57	25	20
4 Kindern und mehr	218	202	170	25	18	/	/	14	43	88	32	16	13
Kinder 1)	12 968	12 497	11 599	1 527	1 309	13	10	990	4 029	5 040	898	471	386
Alle Kinder 2)	14 334	13 776	12 780	1 722	1 462	15	11	1 097	4 386	5 561	995	559	464
mit Kindern unter 27 Jahren													
Familien	9 582	8 967	8 342	1 128	979	15	9	720	2 948	3 532	624	615	548
davon:													
mit 1 Kind	4 200	3 794	3 508	455	411	8	/	281	1 270	1 494	286	406	369
2 Kindern	4 011	3 868	3 645	480	423	5	/	327	1 325	1 507	223	142	122
3 Kindern	1 056	1 014	941	151	117	/	/	91	292	405	74	42	35
4 Kindern und mehr	316	290	249	42	29	/	/	21	60	126	42	26	23
Kinder 1)	16 791	15 855	14 705	2 048	1 728	23	14	1 297	5 055	6 282	1 150	936	824
Alle Kinder 2)	16 993	15 994	14 831	2 079	1 747	26	14	1 310	5 089	6 327	1 163	999	885
mit Kindern von 27 Jahren und älter													
Familien	901	422	378	89	67	11	/	33	115	129	45	479	473
davon:													
mit 1 Kind	819	388	346	80	62	10	/	30	108	119	42	431	425
2 Kindern	82	34	31	9	7	/	/	3	7	11	7	48	47
Kinder 1)	992	459	411	99	72	13	/	36	122	140	48	533	526
Alle Kinder 2)	1 224	625	559	136	94	16	/	53	161	194	66	599	591

*) Ergebnis des Mikrozensus. - Bevölkerung am Familienwohnsitz.

1) Kinder der jeweiligen Altersgruppe.
 2) Kinder aller Altersgruppen, die in den betreffenden Familien leben.

3 Familien
3.8 Familien im April 1997 nach Beteiligung am Erwerbleben und Stellung im Beruf der Bezugsperson*)
3.8.3 Alleinerziehende)**
1 000

Familien Zahl der Kinder in der Familie	In- gesamt	Erwerbspersonen									Nichterwerbs- personen		
		zu- sammen	Erwerbstätige						Erwerbs- lose	zu- sammen	dar. mit über- wiegendem Lebens- unter- halt durch Rente u. dgl.		
			zu- sammen	Selbständige		mith. Familien- angehörige		Beamte/ Beamtinnen				Ange- stellte	Arbeiter/ Arbeiterinnen
			zu- sammen	dar. außer- halb der Land- u. Forst- wirt- schaft	zu- sammen	dar. außer- halb der Land- u. Forst- wirt- schaft							
mit Kindern (ohne Altersbegrenzung)													
Familien	2 797	1 957	1 614	147	138	7	/	86	902	472	343	841	723
davon:													
mit 1 Kind	1 925	1 317	1 102	96	92	/	/	58	628	317	215	608	537
2 Kindern	679	521	426	40	37	/	/	24	237	123	95	158	127
3 Kindern	147	96	71	8	7	/	/	/	32	28	25	51	40
4 Kindern und mehr ...	46	23	15	/	/	/	/	/	/	7	8	23	19
Kinder	3 925	2 746	2 231	211	195	9	/	121	1 219	670	515	1 180	994
mit Kindern unter 3 Jahren													
Familien	329	202	161	16	16	/	/	8	92	44	41	127	93
davon:													
mit 1 Kind	309	192	153	15	15	/	/	8	88	42	39	117	86
2 Kindern und mehr ...	20	10	8	/	/	/	/	/	/	/	/	10	7
Kinder 1)	350	213	170	18	17	/	/	8	96	47	43	137	101
Alle Kinder 2)	511	291	226	24	23	/	/	11	126	64	65	221	165
mit Kindern unter 6 Jahren													
Familien	620	427	324	29	28	/	/	15	188	91	103	193	139
davon:													
mit 1 Kind	538	384	292	25	24	/	/	13	172	81	92	154	109
2 Kindern	75	41	30	/	/	/	/	/	16	9	11	34	26
3 Kindern und mehr ...	7	/	/	/	/	/	/	/	/	/	/	5	/
Kinder 1)	710	471	357	34	32	/	/	16	205	101	115	239	174
Alle Kinder 2)	973	623	457	44	41	/	/	21	256	134	167	350	257
mit Kindern unter 15 Jahren													
Familien	1 555	1 234	981	83	80	/	/	50	568	278	253	321	229
davon:													
mit 1 Kind	1 097	911	738	59	57	/	/	37	438	202	173	187	132
2 Kindern	360	271	208	20	19	/	/	10	115	63	63	89	63
3 Kindern	76	43	30	/	/	/	/	/	13	11	13	32	24
4 Kindern und mehr ...	22	8	5	/	/	/	/	/	/	/	/	13	10
Kinder 1)	2 138	1 618	1 265	113	107	/	/	65	716	370	354	519	374
Alle Kinder 2)	2 421	1 847	1 442	131	123	/	/	75	805	429	405	574	419
mit Kindern unter 18 Jahren													
Familien	1 835	1 480	1 196	104	99	/	/	62	691	338	284	355	256
davon:													
mit 1 Kind	1 233	1 032	851	71	68	/	/	42	504	234	180	202	144
2 Kindern	468	369	290	27	26	/	/	17	163	83	78	100	71
3 Kindern	101	65	46	5	/	/	/	/	21	16	19	37	27
4 Kindern und mehr ...	31	14	9	/	/	/	/	/	/	/	5	17	13
Kinder 1)	2 611	2 026	1 606	146	138	/	/	85	905	468	419	585	427
Alle Kinder 2)	2 803	2 181	1 736	160	150	/	/	93	969	510	446	621	459
mit Kindern unter 27 Jahren													
Familien	2 337	1 859	1 531	135	127	/	/	82	866	444	328	478	370
davon:													
mit 1 Kind	1 538	1 244	1 040	87	84	/	/	54	601	296	204	294	230
2 Kindern	619	500	408	38	34	/	/	23	230	117	92	119	89
3 Kindern	137	92	68	8	7	/	/	/	31	24	25	45	34
4 Kindern und mehr ...	43	22	14	/	/	/	/	/	/	7	8	21	17
Kinder 1)	3 374	2 617	2 120	194	180	/	/	117	1 173	632	497	757	583
Alle Kinder 2)	3 418	2 639	2 140	197	183	5	/	117	1 181	639	499	779	604
mit Kindern von 27 Jahren und älter													
Familien	499	117	101	15	13	/	/	/	44	34	16	381	371
davon:													
mit 1 Kind	453	107	92	14	12	/	/	/	41	30	15	347	337
2 Kindern und mehr ...	46	11	9	/	/	/	/	/	/	/	/	35	34
Kinder 1)	551	129	111	17	15	/	/	/	46	38	18	423	411
Alle Kinder 2)	599	154	133	21	18	/	/	5	56	47	20	445	432

*) Ergebnis des Mikrozensus. - Bevölkerung am Familienwohnsitz.
 **) Als Alleinerziehende zählen auch Väter und Mütter mit volljährigen Kindern. - Einschl. der Alleinerziehenden, die Partner in einer nichtehelichen Lebensgemeinschaft sind.

1) Kinder der jeweiligen Altersgruppe.
 2) Kinder aller Altersgruppen, die in den betreffenden Familien leben.

3 Familien
3.9 Familien im April 1997 nach Beteiligung am Erwerbsleben*)
3.9.1 Insgesamt
1 000

Familien Beteiligung am Erwerbsleben	Insgesamt	Ohne im Haushalt lebende ledige Kinder	Mit ... Kind(ern)				Kinder
			zusammen	1	2	3 und mehr	
Beide Ehepartner erwerbstätig	7 765	2 534	5 231	2 350	2 301	581	8 807
Ehemann allein erwerbstätig	4 676	1 305	3 371	1 301	1 434	636	6 309
davon: Ehefrau erwerbslos	775	252	523	238	219	65	889
Ehefrau Nichterwerbsperson	3 901	1 053	2 848	1 063	1 214	570	5 420
Ehefrau allein erwerbstätig	1 302	739	563	333	174	55	867
davon: Ehemann erwerbslos	492	210	282	150	102	30	453
Ehemann Nichterwerbsperson	809	529	281	183	72	26	414
Zusammen ...	13 742	4 577	9 165	3 984	3 909	1 272	15 983
Beide Ehepartner erwerbslos	257	114	143	65	55	24	260
Ehemann allein erwerbslos	880	367	513	241	177	95	938
davon: Ehefrau erwerbstätig	492	210	282	150	102	30	453
Ehefrau Nichterwerbsperson	388	157	231	91	75	65	486
Ehefrau allein erwerbslos	960	392	568	269	230	69	952
davon: Ehemann erwerbstätig	775	252	523	238	219	65	889
Ehemann Nichterwerbsperson	184	140	45	31	10	/	63
Zusammen ...	2 097	873	1 224	575	461	188	2 150
Beide Ehepartner Nichterwerbspersonen	5 045	4 330	715	530	130	55	992
Ehemann allein Nichterwerbsperson	994	668	326	214	82	29	477
davon: Ehefrau erwerbstätig	809	529	281	183	72	26	414
Ehefrau erwerbslos	184	140	45	31	10	/	63
Ehefrau allein Nichterwerbsperson	4 289	1 210	3 079	1 154	1 289	636	5 905
davon: Ehemann erwerbstätig	3 901	1 053	2 848	1 063	1 214	570	5 420
Ehemann erwerbslos	388	157	231	91	75	65	486
Zusammen ...	10 327	6 208	4 119	1 898	1 502	720	7 375
Ehepaare zusammen	19 617	9 318	10 299	4 701	4 179	1 419	17 784
Alleinerziehende Männer 1)							
Erwerbstätige	343	x	343	248	79	16	457
Erwerbslose	48	x	48	33	10	5	71
Nichterwerbspersonen	118	x	118	96	16	5	147
Zusammen ...	509	x	509	377	105	27	675
Alleinerziehende Frauen 1)							
Erwerbstätige	1 271	x	1 271	854	347	70	1 773
Erwerbslose	294	x	294	182	85	28	444
Nichterwerbspersonen	723	x	723	512	142	69	1 033
Zusammen ...	2 288	x	2 288	1 548	573	167	3 251
Alleinerziehende 1)							
Erwerbstätige	1 614	x	1 614	1 102	426	86	2 231
Erwerbslose	343	x	343	215	95	33	515
Nichterwerbspersonen	841	x	841	608	158	74	1 180
Zusammen ...	2 797	x	2 797	1 925	679	193	3 925
Insgesamt ...	22 414	9 318	13 096	6 626	4 858	1 613	21 709

*) Ergebnis des Mikrozensus. - Bevölkerung am Familienwohnsitz.
1) Als Alleinerziehende zählen auch Väter und Mütter mit volljährigen Kindern. - Einschl. der Alleinerziehenden, die Partner in einer nichtehelichen Lebensgemeinschaft sind.

3 Familien
3.9 Familien im April 1997 nach Beteiligung am Erwerbsleben*)
3.9.2 Mit ausländischer Bezugsperson
1 000

Familien Beteiligung am Erwerbsleben	Insgesamt	Ohne im Haushalt lebende ledige Kinder	Mit ... Kind(ern)				Kinder
			zusammen	1	2	3 und mehr	
Beide Ehepartner erwerbstätig	532	154	378	150	164	64	687
Ehemann allein erwerbstätig	608	111	498	160	194	144	1 049
davon: Ehefrau erwerbelos	73	21	52	20	22	10	97
Ehefrau Nichterwerbsperson	535	90	446	140	172	134	952
Ehefrau allein erwerbstätig	148	58	90	43	31	16	160
davon: Ehemann erwerbelos	82	29	53	24	20	9	93
Ehemann Nichterwerbsperson	66	29	37	19	11	7	67
Zusammen	1 289	322	966	353	389	224	1 896
Beide Ehepartner erwerbelos	64	20	45	19	16	10	88
Ehemann allein erwerbelos	207	54	153	54	52	47	334
davon: Ehefrau erwerbstätig	82	29	53	24	20	9	93
Ehefrau Nichterwerbsperson	125	25	100	30	32	38	241
Ehefrau allein erwerbelos	88	27	61	25	24	11	111
davon: Ehemann erwerbstätig	73	21	52	20	22	10	97
Ehemann Nichterwerbsperson	14	6	9	/	/	/	14
Zusammen	359	101	258	98	92	68	533
Beide Ehepartner Nichterwerbspersonen	201	95	106	44	34	28	223
Ehemann allein Nichterwerbsperson	80	34	46	24	14	8	81
davon: Ehefrau erwerbstätig	66	29	37	19	11	7	67
Ehefrau erwerbelos	14	6	9	/	/	/	14
Ehefrau allein Nichterwerbsperson	660	115	546	170	204	171	1 193
davon: Ehemann erwerbstätig	535	90	446	140	172	134	952
Ehemann erwerbelos	125	25	100	30	32	38	241
Zusammen	941	244	697	238	252	208	1497
Ehepaare zusammen	1 693	468	1 225	452	473	301	2 463
Alleinerziehende Männer 1)							
Erwerbstätige	25	x	25	15	8	/	40
Erwerbelose	7	x	7	/	/	/	13
Nichterwerbspersonen	12	x	12	8	/	/	17
Zusammen	44	x	44	27	12	6	69
Alleinerziehende Frauen 1)							
Erwerbstätige	70	x	70	43	19	7	105
Erwerbelose	25	x	25	16	7	/	38
Nichterwerbspersonen	60	x	60	32	15	13	109
Zusammen	155	x	155	91	41	23	252
Alleinerziehende 1)							
Erwerbstätige	95	x	95	59	27	10	144
Erwerbelose	32	x	32	20	9	/	51
Nichterwerbspersonen	71	x	71	39	18	14	127
Zusammen	199	x	199	118	53	28	322
Zusammen	1 892	468	1 424	569	526	329	2 784

*) Ergebnis des Mikrozensus. - Bevölkerung am Familienwohnsitz.
1) Als Alleinerziehende zählen auch Väter und Mütter mit volljährigen Kindern. - Einschl. der Alleinerziehenden, die Partner in einer nichtehelichen Lebensgemeinschaft sind.

3 Familien
3.10 Familien im April 1997 nach monatlichem Nettoeinkommen*)
1 000

Familien	Insgesamt	Monatliches Nettoeinkommen der Familien von ... bis unter ... DM										Sonstige ¹⁾	Ohne Angabe/ kein Einkommen
		unter 1 000	1 000 - 1 800	1 800 - 2 500	2 500 - 3 000	3 000 - 3 500	3 500 - 4 000	4 000 - 5 000	5 000 - 6 000	6 000 - 7 500	7 500 und mehr		
Insgesamt													
Ehepaare	19 617	146	744	2 035	2 113	2 439	2 249	3 580	2 146	1 639	1 522	242	762
Alleinerziehende	2 797	215	555	635	343	279	197	237	110	65	40	18	103
Insgesamt	22 414	361	1 300	2 670	2 455	2 718	2 446	3 817	2 256	1 704	1 561	261	865
ohne im Haushalt lebende ledige Kinder													
Ehepaare	9 318	84	517	1 449	1 351	1 295	1 010	1 404	741	510	491	48	419
mit Kindern (ohne Altersbegrenzung)													
Ehepaare	10 299	62	227	587	762	1 144	1 238	2 176	1 406	1 129	1 031	195	343
Alleinerziehende	2 797	215	555	635	343	279	197	237	110	65	40	18	103
Frauen	2 288	191	496	542	278	227	153	174	76	42	21	12	77
Männer	509	23	59	93	65	52	44	63	34	24	18	7	26
Zusammen	13 096	277	782	1 222	1 104	1 423	1 436	2 413	1 516	1 194	1 070	213	447
davon: mit 1 Kind													
Ehepaare	4 701	31	120	307	380	543	574	1 010	639	475	394	63	164
Alleinerziehende	1 925	168	397	430	235	190	136	160	68	32	22	12	76
Frauen	1 548	149	352	360	185	151	103	114	44	18	11	8	55
Männer	377	19	45	70	51	39	33	46	24	14	11	/	21
Zusammen	6 626	200	518	736	616	734	709	1 170	707	507	416	74	240
mit 2 Kindern													
Ehepaare	4 179	23	77	207	282	459	504	881	580	494	461	75	136
Alleinerziehende	679	38	127	158	84	67	47	63	33	24	11	/	21
Frauen	573	34	115	141	73	57	38	49	25	16	6	/	17
Männer	105	/	12	18	11	10	9	15	8	8	5	/	/
Zusammen	4 858	61	204	365	366	527	550	944	613	519	472	80	157
mit 3 Kindern und mehr													
Ehepaare	1 420	8	30	73	99	141	161	285	187	160	176	57	43
Alleinerziehende	193	9	31	47	23	21	15	14	9	9	7	/	6
Frauen	167	8	29	42	20	18	12	11	7	7	/	/	5
Männer	27	/	/	5	/	/	/	/	/	/	/	/	/
Zusammen	1 613	17	61	120	122	163	176	299	196	169	183	59	50

*) Ergebnis des Mikrozensus.- Bevölkerung am Familienwohnsitz.- Als Alleinerziehende zählen auch Väter und Mütter mit volljährigen Kindern.- Einschl. der Alleinerziehenden, die Partner in einer nicht-ehelichen Lebensgemeinschaft sind.

¹⁾ Familien, in denen mindestens eine Person in ihrer Haupttätigkeit selbständig in der Landwirtschaft ist.

3 Familien

3.11 Familien im April 1997 nach Staatsangehörigkeit und monatlichem Nettoeinkommen der Familie*) 1 000

Nettoeinkommen der Familie von ... bis unter ... DM	Insgesamt	Ohne im Haushalt lebende ledige Kinder	Mit ... Kind(ern)					Kinder	
			zusammen	1	2	3	4		5 und mehr
Insgesamt									
unter 1 000	361	84	277	200	61	13	/	/	376
1 000 - 1 800	1 300	517	782	518	204	49	9	/	1 124
1 800 - 2 500	2 670	1 449	1 222	736	365	88	23	9	1 872
2 500 - 3 000	2 455	1 351	1 104	616	366	90	24	8	1 758
3 000 - 4 000	5 164	2 306	2 859	1 443	1 077	263	55	21	4 723
4 000 - 5 000	3 817	1 404	2 413	1 170	944	229	50	20	4 053
5 000 - 7 500	3 960	1 251	2 710	1 214	1 131	286	58	21	4 685
7 500 und mehr	1 561	491	1 070	416	472	143	31	9	1 963
Sonstige 1)	1 126	466	660	314	237	80	20	8	1 154
Insgesamt...	22 414	9 318	13 096	6 626	4 858	1 242	272	99	21 709
beide Ehepartner deutsch									
unter 1 000	101	60	42	20	17	/	/	/	69
1 000 - 1 800	547	432	115	64	40	9	/	/	182
1 800 - 2 500	1 734	1 343	391	218	137	29	5	/	613
2 500 - 3 000	1 847	1 279	569	305	209	45	9	/	900
3 000 - 4 000	4 192	2 180	2 012	980	821	175	28	8	3 305
4 000 - 5 000	3 281	1 320	1 961	936	798	182	34	11	3 273
5 000 - 7 500	3 540	1 191	2 349	1 051	994	243	47	14	4 035
7 500 und mehr	1 432	467	966	372	432	129	25	7	1 766
Sonstige 1)	934	444	491	209	193	67	16	6	891
Zusammen...	17 609	8 714	8 895	4 154	3 640	883	167	50	15 035
beide Ehepartner ausländisch									
unter 1 000	36	20	17	9	/	/	/	/	29
1 000 - 1 800	161	65	96	46	33	13	/	/	168
1 800 - 2 500	227	68	158	67	58	21	8	/	299
2 500 - 3 000	196	43	153	54	60	25	10	5	315
3 000 - 4 000	337	62	274	85	108	54	18	9	587
4 000 - 5 000	185	34	150	43	58	30	11	7	335
5 000 - 7 500	132	18	113	33	47	22	6	5	249
7 500 und mehr	33	6	27	7	11	6	/	/	62
Sonstige 1)	47	12	34	11	14	5	/	/	73
Zusammen...	1 352	328	1 023	356	393	178	62	34	2 118
Ehemann deutsch, Ehefrau ausländisch									
unter 1 000	/	/	/	/	/	/	/	/	/
1 000 - 1 800	16	9	7	/	/	/	/	/	9
1 800 - 2 500	35	19	16	10	/	/	/	/	23
2 500 - 3 000	32	14	17	11	6	/	/	/	24
3 000 - 4 000	74	32	43	25	14	/	/	/	67
4 000 - 5 000	51	22	29	15	10	/	/	/	48
5 000 - 7 500	59	22	37	17	16	/	/	/	62
7 500 und mehr	32	10	22	8	11	/	/	/	39
Sonstige 1)	11	6	6	/	/	/	/	/	10
Zusammen...	315	138	179	95	65	15	/	/	286
Ehefrau deutsch, Ehemann ausländisch									
unter 1 000	/	/	/	/	/	/	/	/	/
1 000 - 1 800	20	11	9	6	/	/	/	/	13
1 800 - 2 500	40	19	21	12	8	/	/	/	35
2 500 - 3 000	38	16	23	11	8	/	/	/	39
3 000 - 4 000	85	32	53	26	21	/	/	/	68
4 000 - 5 000	63	28	36	16	14	/	/	/	64
5 000 - 7 500	55	20	35	13	17	/	/	/	64
7 500 und mehr	24	8	16	7	7	/	/	/	27
Sonstige 1)	12	/	7	/	/	/	/	/	13
Zusammen...	341	139	202	95	80	19	5	/	345

*) Ergebnis des Mikrozensus. - Bevölkerung am Familienwohnsitz. - Als Alleinerziehende zählen auch Väter und Mütter mit volljährigen Kindern. - Einschl. der Alleinerziehenden, die Partner in einer nichtehelichen Lebensgemeinschaft sind.

1) Familien, in denen mindestens eine Person in ihrer Haupttätigkeit selbständig in der Landwirtschaft ist, kein Einkommen sowie ohne Angabe.

3 Familien
3.11 Familien im April 1997 nach Staatsangehörigkeit und monatlichem Nettoeinkommen der Familie¹⁾
1 000

Nettoeinkommen der Familie von ... bis unter ... DM	Insgesamt	Ohne im Haushalt lebende ledige Kinder	Mit ... Kind(ern)					Kinder	
			zusammen	1	2	3	4		5 und mehr
Ehepaare zusammen									
unter 1 000	146	84	62	31	23	5	/	/	104
1 000 - 1 800	744	517	227	120	77	23	/	/	373
1 800 - 2 500	2 035	1 449	587	307	207	52	14	6	970
2 500 - 3 000	2 113	1 351	762	380	282	73	19	7	1 278
3 000 - 4 000	4 688	2 306	2 382	1 117	963	236	48	18	4 047
4 000 - 5 000	3 580	1 404	2 176	1 010	881	219	47	19	3 720
5 000 - 7 500	3 785	1 251	2 535	1 114	1 074	272	55	19	4 410
7 500 und mehr	1 522	491	1 031	394	461	139	29	8	1 894
Sonstige 1)	1 004	466	538	226	211	74	19	7	987
Zusammen...	19 617	9 318	10 299	4 701	4 179	1 095	237	87	17 784
Alleinerziehende deutsch									
unter 1 000	189	x	189	150	32	7	/	/	238
1 000 - 1 800	504	x	504	365	112	22	/	/	673
1 800 - 2 500	585	x	585	402	144	31	7	/	817
2 500 - 3 000	323	x	323	224	78	15	/	/	448
3 000 - 4 000	453	x	453	313	109	24	5	/	633
4 000 - 5 000	228	x	228	155	61	8	/	/	317
5 000 - 7 500	168	x	168	97	56	12	/	/	261
7 500 und mehr	38	x	38	20	11	/	/	/	66
Sonstige 1)	112	x	112	81	23	5	/	/	152
Zusammen...	2 598	x	2 598	1 807	626	128	29	9	3 604
Alleinerziehende ausländisch									
unter 1 000	25	x	25	19	6	/	/	/	34
1 000 - 1 800	52	x	52	32	14	/	/	/	77
1 800 - 2 500	50	x	50	28	14	/	/	/	85
2 500 - 3 000	20	x	20	11	6	/	/	/	33
3 000 - 4 000	23	x	23	13	5	/	/	/	43
4 000 - 5 000	9	x	9	/	/	/	/	/	17
5 000 - 7 500	7	x	7	/	/	/	/	/	14
7 500 und mehr	/	x	/	/	/	/	/	/	/
Sonstige 1)	10	x	10	6	/	/	/	/	16
Zusammen...	199	x	199	118	53	19	6	/	322
Alleinerziehende zusammen									
unter 1 000	215	x	215	168	38	8	/	/	272
1 000 - 1 800	555	x	555	397	127	27	/	/	750
1 800 - 2 500	635	x	635	430	158	35	9	/	902
2 500 - 3 000	343	x	343	235	84	17	/	/	480
3 000 - 4 000	476	x	476	326	114	27	6	/	676
4 000 - 5 000	237	x	237	160	63	10	/	/	334
5 000 - 7 500	175	x	175	100	57	13	/	/	275
7 500 und mehr	40	x	40	22	11	/	/	/	69
Sonstige 1)	122	x	122	87	26	6	/	/	168
Zusammen...	2 797	x	2 797	1 925	679	147	35	11	3 925

¹⁾ Ergebnis des Mikrozensus. - Bevölkerung am Familienwohnsitz. - Alle Alleinerziehende zählen auch Väter und Mütter mit volljährigen Kindern. - Einchl. der Alleinerziehenden, die Partner in einer nichtehelichen Lebensgemeinschaft sind.

1) Familien, in denen mindestens eine Person in ihrer Haupttätigkeit selbständig in der Landwirtschaft ist, kein Einkommen sowie ohne Angabe.

3 Familien

3.12 Ehepaare im April 1997 nach Altersgruppen der Ehepartner*)

1 000

Alter des Ehemannes 1) von ... bis unter ... Jahren	In- gesamt	Alter der Ehefrau 1) von ... bis unter ... Jahren												
		unter 20	20 - 25	25 - 30	30 - 35	35 - 40	40 - 45	45 - 50	50 - 55	55 - 60	60 - 65	65 - 70	70 - 75	75 und mehr
ohne im Haushalt lebende ledige Kinder														
unter 20	/	/	/	/	/	/	/	/	/	/	/	/	/	/
20 - 25	74	11	47	12	/	/	/	/	/	/	/	/	/	/
25 - 30	285	5	74	166	30	6	/	/	/	/	/	/	/	/
30 - 35	378	/	24	163	155	23	7	/	/	/	/	/	/	/
35 - 40	282	/	/	31	108	97	24	12	/	/	/	/	/	/
40 - 45	284	/	/	9	32	82	109	34	11	/	/	/	/	/
45 - 50	485	/	/	/	12	34	135	233	44	16	/	/	/	/
50 - 55	826	/	/	/	/	14	50	281	355	99	18	/	/	/
55 - 60	1 667	/	/	/	/	7	23	118	521	823	141	22	/	/
60 - 65	1 553	/	/	/	/	/	6	22	107	645	646	105	14	/
65 - 70	1 425	/	/	/	/	/	/	6	21	133	524	580	137	19
70 - 75	1 005	/	/	/	/	/	/	/	7	34	109	385	389	78
75 und mehr	1 051	/	/	/	/	/	/	/	/	14	28	113	360	530
Zusammen...	9 318	21	155	388	350	266	362	712	1 074	1 770	1 472	1 209	906	632
mit Kindern														
unter 20	/	/	/	/	/	/	/	/	/	/	/	/	/	/
20 - 25	90	10	61	16	/	/	/	/	/	/	/	/	/	/
25 - 30	557	/	116	333	88	13	/	/	/	/	/	/	/	/
30 - 35	1 463	/	45	438	828	127	19	/	/	/	/	/	/	/
35 - 40	1 854	/	9	105	731	887	107	13	/	/	/	/	/	/
40 - 45	1 833	/	/	22	156	789	782	92	7	/	/	/	/	/
45 - 50	1 635	/	/	7	38	189	714	635	44	6	/	/	/	/
50 - 55	1 080	/	/	/	13	42	171	498	297	49	/	/	/	/
55 - 60	934	/	/	/	/	17	49	174	341	302	40	/	/	/
60 - 65	457	/	/	/	/	/	11	25	63	205	128	16	/	/
65 - 70	234	/	/	/	/	/	/	6	10	46	91	65	9	/
70 - 75	102	/	/	/	/	/	/	/	/	9	17	39	27	/
75 und mehr	58	/	/	/	/	/	/	/	/	/	/	8	22	22
Zusammen...	10 299	16	238	926	1 862	2 052	1 859	1 447	769	620	286	134	62	29
Insgesamt														
unter 20	6	/	/	/	/	/	/	/	/	/	/	/	/	/
20 - 25	163	21	108	27	/	/	/	/	/	/	/	/	/	/
25 - 30	842	10	190	498	118	19	5	/	/	/	/	/	/	/
30 - 35	1 841	/	70	601	983	150	27	5	/	/	/	/	/	/
35 - 40	2 136	/	14	137	839	984	131	24	5	/	/	/	/	/
40 - 45	2 118	/	/	31	188	851	891	126	18	5	/	/	/	/
45 - 50	2 120	/	/	11	51	223	849	867	88	23	5	/	/	/
50 - 55	1 905	/	/	5	17	56	221	778	652	147	23	/	/	/
55 - 60	2 601	/	/	/	8	25	73	291	862	1 125	181	26	5	/
60 - 65	2 009	/	/	/	/	7	17	47	171	850	774	121	15	/
65 - 70	1 659	/	/	/	/	/	5	12	32	179	615	645	147	21
70 - 75	1 106	/	/	/	/	/	/	/	9	43	126	424	416	82
75 und mehr	1 109	/	/	/	/	/	/	/	/	16	30	122	382	552
Insgesamt...	19 617	37	392	1 314	2 211	2 318	2 221	2 159	1 843	2 390	1 758	1 343	968	661

*) Ergebnis des Mikrozensus - Bevölkerung am Familienwohnsitz.

1) Verheiratet zusammenlebend.

3 Familien
3.13 Ehepaare im April 1997 nach Altersgruppen und Ehedauer*)
3.13.1 insgesamt
1 000

Alter des Ehemannes von ... bis unter ... Jahren	Ehedauer ¹⁾ von ... bis unter ... Jahren	Insgesamt	Alter der Ehefrau von ... bis unter ... Jahren						
			15 - 25	25 - 35	35 - 45	45 - 55	55 - 65	65 - 75	75 und mehr
15 - 25	unter 5	129	106	22	/	/	/	/	/
	5 und mehr	19	13	6	/	/	/	/	/
	ohne Angabe	22	17	/	/	/	/	/	/
	Zusammen ...	170	135	32	/	/	/	/	/
25 - 35	unter 5	969	181	729	55	/	/	/	/
	5 - 15	1 397	60	1 222	110	/	/	/	/
	15 und mehr	30	/	19	11	/	/	/	/
	ohne Angabe	287	31	229	25	/	/	/	/
	Zusammen ...	2 684	272	2 200	201	9	/	/	/
35 - 45	unter 5	348	14	191	124	18	/	/	/
	5 - 15	1 727	/	773	896	52	/	/	/
	15 - 25	1 696	/	108	1 511	75	/	/	/
	25 und mehr	31	/	/	24	7	/	/	/
	dar. 25	21	/	/	16	/	/	/	/
	ohne Angabe	450	/	123	303	21	/	/	/
	Zusammen ...	4 254	18	1 194	2 857	174	9	/	/
45 - 55	unter 5	126	/	25	52	40	6	/	/
	5 - 15	424	/	45	230	124	23	/	/
	15 - 25	1 308	/	/	754	514	35	/	/
	25 - 35	1 731	/	/	177	1 449	102	/	/
	dar. 25	275	/	/	89	178	7	/	/
	35 und mehr	23	/	/	/	15	8	/	/
	ohne Angabe	412	/	9	135	244	22	/	/
	Zusammen ...	4 025	/	84	1 348	2 386	198	6	/
55 - 65	unter 5	70	/	5	13	30	20	/	/
	5 - 15	206	/	7	44	80	69	6	/
	15 - 25	290	/	/	43	142	92	11	/
	25 - 35	1 697	/	/	10	850	801	34	/
	dar. 25	50	/	/	/	30	15	/	/
	35 - 45	1 918	/	/	/	136	1 688	93	/
	45 und mehr	15	/	/	/	/	9	6	/
	ohne Angabe	414	/	/	13	134	250	15	/
	Zusammen ...	4 611	/	15	121	1 372	2 930	167	/
	65 - 75	unter 5	17	/	/	/	/	7	/
5 - 15		62	/	/	/	12	29	16	/
15 - 25		72	/	/	/	12	35	20	/
25 - 35		171	/	/	/	20	99	48	/
dar. 25		8	/	/	/	/	/	/	/
35 - 45		1 267	/	/	/	/	648	591	25
45 - 55		949	/	/	/	/	63	825	61
dar. 50		72	/	/	/	/	/	65	7
55 und mehr		/	/	/	/	/	/	/	/
ohne Angabe		225	/	/	/	7	83	125	9
Zusammen ...		2 766	/	/	10	57	964	1 632	103
75 und mehr	unter 5	7	/	/	/	/	/	/	/
	5 - 15	16	/	/	/	/	7	/	/
	15 - 25	24	/	/	/	/	5	11	6
	25 - 35	42	/	/	/	/	10	20	10
	dar. 25	/	/	/	/	/	/	/	/
	35 - 45	130	/	/	/	/	19	81	30
	45 - 55	554	/	/	/	/	/	324	229
	dar. 50	70	/	/	/	/	/	41	28
	55 - 65	231	/	/	/	/	/	17	215
	dar. 60	18	/	/	/	/	/	/	18
	65 und mehr	10	/	/	/	/	/	/	10
	dar. 65	/	/	/	/	/	/	/	/
	ohne Angabe	95	/	/	/	/	5	42	48
	Zusammen ...	1 109	/	/	/	6	46	504	552
Insgesamt	unter 5	1 667	303	973	246	97	37	10	/
	5 - 15	3 851	76	2 054	1 284	272	129	31	5
	15 - 25	3 421	/	131	2 322	745	171	44	9
	25 - 35	3 672	/	/	211	2 328	1 013	105	16
	dar. 25	358	/	/	108	215	27	6	/
	35 - 45	3 339	/	/	/	154	2 364	765	57
	45 - 55	1 518	/	/	/	/	73	1 154	290
	dar. 50	142	/	/	/	/	/	106	36
	55 - 65	234	/	/	/	/	/	18	215
	dar. 60	18	/	/	/	/	/	/	18
	65 und mehr	10	/	/	/	/	/	/	10
	dar. 65	/	/	/	/	/	/	/	/
	ohne Angabe	1 906	51	368	477	407	362	183	57
	Insgesamt ...	19 617	429	3 526	4 539	4 002	4 148	2 311	661

*) Ergebnis des Mikrozensus.- Bevölkerung am Familienwohnsitz.- Verheiratet zusammenlebend.

1) Die Beantwortung der Frage zum Eheschließungsjahr ist freiwillig. Da das genaue Datum der Eheschließung nicht erfragt wird, kann

die Ehedauer nicht genau bestimmt werden. So sind z.B. bei der Ehedauer von unter 5 Jahren die in der Zeit vom 01.01.1993 bis zum Zeitpunkt der Erhebung geschlossenen Ehen, jedoch keine Ehen aus dem Jahr 1992 berücksichtigt.

3 Familien
3.13 Ehepaare im April 1997 nach Altersgruppen und Ehedauer^{*)}
3.13.2 Ohne im Haushalt lebende ledige Kinder
1 000

Alter des Ehemannes von ... bis unter ... Jahren	Ehedauer ¹⁾ von ... bis unter ... Jahren	Insgesamt	Alter der Ehefrau von ... bis unter ... Jahren						
			15 - 25	25 - 35	35 - 45	45 - 55	55 - 65	65 - 75	75 und mehr
15 - 25	unter 5	65	53	11	/	/	/	/	/
	5 und mehr	/	/	/	/	/	/	/	/
	ohne Angabe	10	8	/	/	/	/	/	/
	Zusammen ...	78	62	14	/	/	/	/	/
25 - 35	unter 5	424	87	316	19	/	/	/	/
	5 - 15	158	7	136	14	/	/	/	/
	15 und mehr	/	/	/	/	/	/	/	/
	ohne Angabe	80	12	61	6	/	/	/	/
Zusammen ...	664	105	514	39	/	/	/	/	
35 - 45	unter 5	139	5	71	49	12	/	/	/
	5 - 15	229	/	82	119	25	/	/	/
	15 - 25	114	/	/	96	14	/	/	/
	25 und mehr	8	/	/	6	/	/	/	/
	dar. 25	/	/	/	/	/	/	/	/
	ohne Angabe	77	/	23	44	7	/	/	/
Zusammen ...	568	7	180	313	60	6	/	/	
45 - 55	unter 5	72	/	11	24	30	6	/	/
	5 - 15	161	/	8	57	73	21	/	/
	15 - 25	220	/	/	84	110	25	/	/
	25 - 35	703	/	/	39	598	64	/	/
	dar. 25	57	/	/	17	36	/	/	/
	35 und mehr	16	/	/	/	10	6	/	/
	ohne Angabe	138	/	/	28	91	16	/	/
Zusammen ...	1 311	/	22	233	912	137	/	/	
55 - 65	unter 5	57	/	/	8	25	18	/	/
	5 - 15	149	/	/	17	59	65	6	/
	15 - 25	145	/	/	9	56	67	11	/
	25 - 35	1 004	/	/	/	452	522	28	/
	dar. 25	20	/	/	/	8	9	/	/
	35 - 45	1 567	/	/	/	101	1 384	81	/
	45 und mehr	13	/	/	/	/	8	5	/
ohne Angabe	284	/	/	/	75	192	12	/	
Zusammen ...	3 220	/	7	39	768	2 256	145	/	
65 - 75	unter 5	15	/	/	/	/	7	/	/
	5 - 15	55	/	/	/	9	27	16	/
	15 - 25	80	/	/	/	7	31	20	/
	25 - 35	125	/	/	/	11	69	41	/
	dar. 25	6	/	/	/	/	/	/	/
	35 - 45	1 094	/	/	/	/	542	527	24
	45 - 55	884	/	/	/	/	57	770	57
	dar. 50	69	/	/	/	/	/	62	7
	55 und mehr	/	/	/	/	/	/	/	/
	ohne Angabe	194	/	/	/	/	69	112	8
Zusammen ...	2 430	/	/	/	37	801	1 491	97	
75 und mehr	unter 5	7	/	/	/	/	/	/	/
	5 - 15	15	/	/	/	/	/	6	/
	15 - 25	23	/	/	/	/	/	11	6
	25 - 35	39	/	/	/	/	9	20	10
	dar. 25	/	/	/	/	/	/	/	/
	35 - 45	120	/	/	/	/	17	74	29
	45 - 55	525	/	/	/	/	/	305	218
	dar. 50	66	/	/	/	/	/	39	27
	55 - 65	223	/	/	/	/	/	16	207
	dar. 60	17	/	/	/	/	/	/	17
	65 und mehr	9	/	/	/	/	/	/	9
	dar. 65	/	/	/	/	/	/	/	/
	ohne Angabe	90	/	/	/	/	/	39	46
Zusammen ...	1 051	/	/	/	/	42	474	530	
Zusammen	unter 5	779	146	412	101	75	34	9	/
	5 - 15	768	8	230	207	169	119	30	/
	15 - 25	563	/	/	191	189	128	42	8
	25 - 35	1 880	/	/	47	1 063	664	91	16
	dar. 25	91	/	/	21	46	17	6	/
	35 - 45	2 798	/	/	/	113	1 949	682	54
	45 - 55	1 422	/	/	/	/	66	1 080	276
	dar. 50	135	/	/	/	/	/	101	34
	55 - 65	225	/	/	/	/	/	17	208
	dar. 60	17	/	/	/	/	/	/	17
	65 und mehr	9	/	/	/	/	/	/	9
	dar. 65	/	/	/	/	/	/	/	/
	ohne Angabe	874	21	91	82	178	283	164	55
Zusammen ...	9 318	176	738	628	1 786	3 243	2 115	632	

^{*)} Ergebnis des Mikrozensus - Bevölkerung am Familienwohnsitz - Verheiratet zusammenlebend.

¹⁾ Die Beantwortung der Frage zum Eheschließungsjahr ist freiwillig. Da das genaue Datum der Eheschließung nicht erfragt wird, kann

die Ehedauer nicht genau bestimmt werden: So sind z.B. bei der Ehedauer von unter 5 Jahren die in der Zeit vom 01.01.1993 bis zum Zeitpunkt der Erhebung geschlossenen Ehen, jedoch keine Ehen aus dem Jahr 1992 berücksichtigt.

3 Familien
3.13 Ehepaare im April 1997 nach Altersgruppen und Ehedauer*)
3.13.3 Mit Kindern
1 000

Alter des Ehemannes von ... bis unter ... Jahren	Ehedauer ¹⁾ von ... bis unter ... Jahren	Insgesamt	Alter der Ehefrau von ... bis unter ... Jahren						
			15 - 25	25 - 35	35 - 45	45 - 55	55 - 65	65 - 75	75 und mehr
15 - 25	unter 5	64	53	11	/	/	/	/	/
	5 und mehr	17	12	/	/	/	/	/	/
	ohne Angabe	11	9	/	/	/	/	/	/
	Zusammen	92	73	18	/	/	/	/	/
25 - 35	unter 5	545	94	414	36	/	/	/	/
	5 - 15	1 239	53	1 087	97	/	/	/	/
	15 und mehr	29	/	18	10	/	/	/	/
	ohne Angabe	207	19	168	19	/	/	/	/
	Zusammen	2 020	167	1 686	162	/	/	/	/
35 - 45	unter 5	209	8	120	75	6	/	/	/
	5 - 15	1 498	/	691	777	27	/	/	/
	15 - 25	1 582	/	104	1 415	62	/	/	/
	25 und mehr	24	/	/	18	6	/	/	/
	dar. 25	16	/	/	13	/	/	/	/
	ohne Angabe	373	/	99	260	13	/	/	/
	Zusammen	3 687	12	1 014	2 545	114	/	/	/
45 - 55	unter 5	54	/	15	28	10	/	/	/
	5 - 15	263	/	37	173	51	/	/	/
	15 - 25	1 088	/	/	670	403	11	/	/
	25 - 35	1 028	/	/	138	851	39	/	/
	dar. 25	218	/	/	72	143	/	/	/
	35 und mehr	7	/	/	/	5	/	/	/
	ohne Angabe	274	/	6	107	153	7	/	/
Zusammen	2 715	/	62	1 115	1 474	60	/	/	
55 - 65	unter 5	13	/	/	/	/	/	/	/
	5 - 15	57	/	/	27	21	/	/	/
	15 - 25	146	/	/	34	86	25	/	/
	25 - 35	693	/	/	8	398	279	7	/
	dar. 25	30	/	/	/	21	6	/	/
	35 - 45	351	/	/	/	35	304	12	/
	45 und mehr	/	/	/	/	/	/	/	/
	ohne Angabe	130	/	/	9	59	58	/	/
Zusammen	1 391	/	8	82	604	675	22	/	
65 - 75	unter 5	/	/	/	/	/	/	/	/
	5 - 15	7	/	/	/	/	/	/	/
	15 - 25	12	/	/	/	/	/	/	/
	25 - 35	46	/	/	/	9	30	7	/
	dar. 25	/	/	/	/	/	/	/	/
	35 - 45	173	/	/	/	/	106	64	/
	45 - 55	65	/	/	/	/	6	55	/
	dar. 50	/	/	/	/	/	/	/	/
	55 und mehr	/	/	/	/	/	/	/	/
	ohne Angabe	31	/	/	/	/	14	13	/
Zusammen	336	/	/	6	20	163	141	5	
75 und mehr	unter 5	/	/	/	/	/	/	/	/
	5 - 15	/	/	/	/	/	/	/	/
	15 - 25	/	/	/	/	/	/	/	/
	25 - 35	/	/	/	/	/	/	/	/
	dar. 25	/	/	/	/	/	/	/	/
	35 - 45	10	/	/	/	/	/	7	/
	45 - 55	29	/	/	/	/	/	18	10
	dar. 50	/	/	/	/	/	/	/	/
	55 - 65	8	/	/	/	/	/	/	7
	dar. 60	/	/	/	/	/	/	/	/
	65 und mehr	/	/	/	/	/	/	/	/
	dar. 65	/	/	/	/	/	/	/	/
	ohne Angabe	6	/	/	/	/	/	/	/
Zusammen	58	/	/	/	/	/	30	22	
Zusammen	unter 5	888	157	561	145	22	/	/	/
	5 - 15	3 083	68	1 823	1 076	104	10	/	/
	15 - 25	2 858	/	126	2 131	556	42	/	/
	25 - 35	1 793	/	/	164	1 265	349	14	/
	dar. 25	267	/	/	88	169	10	/	/
	35 - 45	541	/	/	/	41	415	83	/
	45 - 55	95	/	/	/	/	8	74	14
	dar. 50	7	/	/	/	/	/	/	/
	55 - 65	8	/	/	/	/	/	/	7
	dar. 60	/	/	/	/	/	/	/	/
	65 und mehr	/	/	/	/	/	/	/	/
	dar. 65	/	/	/	/	/	/	/	/
	ohne Angabe	1 032	29	277	395	229	79	19	/
	Zusammen	10 299	254	2 788	3 911	2 216	906	195	29

*) Ergebnis des Mikrozensus - Bevölkerung am Familienwohnsitz - Verheiratet zusammenlebend.

1) Die Beantwortung der Frage zum Eheschließungsjahr ist freiwillig. Da das genaue Datum der Eheschließung nicht erfragt wird, kann

die Ehedauer nicht genau bestimmt werden. So sind z.B. bei der Ehedauer von unter 5 Jahren die in der Zeit vom 01.01.1993 bis zum Zeitpunkt der Erhebung geschlossenen Ehen, jedoch keine Ehen aus dem Jahr 1992 berücksichtigt.

3 Familien
3.14 Ehepaare im April 1997 nach Beteiligung am Erwerbsleben und Altersgruppen der Ehepartner*)
3.14.1 Insgesamt
1 000

Alter des Ehemannes von ... bis unter ... Jahren	Insgesamt	Alter der Ehefrau von ... bis unter ... Jahren									
		unter 25	25 - 35	35 - 45	45 - 55	55 - 60	darunter 58 - 60	60 - 65	davon		65 und mehr
									60 - 63	63 - 65	
beide Ehepartner erwerbstätig											
unter 25	57	43	13	/	/	/	/	/	/	/	/
25 - 35	1 482	114	1 255	109	/	/	/	/	/	/	/
35 - 45	2 598	/	684	1 798	107	/	/	/	/	/	/
45 - 55	2 367	/	41	838	1 408	73	11	/	/	/	/
55 - 60	923	/	/	47	508	343	73	18	16	/	/
dar. 58 - 60	278	/	/	11	107	148	43	11	9	/	/
60 - 65	249	/	/	7	54	133	59	51	44	8	/
davon:											
60 - 63	202	/	/	6	46	113	49	34	31	/	/
63 - 65	47	/	/	/	7	20	9	18	13	/	/
65 und mehr	89	/	/	/	7	16	7	27	16	10	36
Zusammen	7 765	163	1 998	2 802	2 089	569	151	101	80	21	44
Ehemann allein erwerbstätig (Ehefrau erwerbslos oder Nichterwerbsperson)											
unter 25	69	58	11	/	/	/	/	/	/	/	/
25 - 35	931	112	746	68	/	/	/	/	/	/	/
35 - 45	1 324	9	411	852	47	/	/	/	/	/	/
45 - 55	1 182	/	30	371	691	68	17	16	12	/	/
55 - 60	779	/	/	22	310	355	105	75	62	13	14
dar. 58 - 60	279	/	/	/	66	159	59	42	35	7	6
60 - 65	299	/	/	/	30	129	70	117	95	22	18
davon:											
60 - 63	243	/	/	/	25	113	60	89	75	14	12
63 - 65	56	/	/	/	/	16	10	29	20	8	6
65 und mehr	92	/	/	/	/	9	/	28	16	12	52
Zusammen	4 676	182	1 203	1 317	1 084	564	197	237	188	50	89
Ehefrau allein erwerbstätig (Ehemann erwerbslos oder Nichterwerbsperson)											
unter 25	15	10	/	/	/	/	/	/	/	/	/
25 - 35	113	15	87	10	/	/	/	/	/	/	/
35 - 45	159	/	43	104	10	/	/	/	/	/	/
45 - 55	251	/	/	81	155	9	/	/	/	/	/
55 - 60	338	/	/	17	162	150	33	8	7	/	/
dar. 58 - 60	166	/	/	6	58	97	25	/	/	/	/
60 - 65	276	/	/	7	64	170	71	30	26	/	/
davon:											
60 - 63	198	/	/	6	47	128	52	16	14	/	/
63 - 65	77	/	/	/	17	42	19	14	12	/	/
65 und mehr	150	/	/	/	28	65	31	33	24	9	19
Zusammen	1 302	27	142	223	421	395	137	72	58	14	22
beide Ehepartner erwerbslos oder Nichterwerbspersonen¹⁾											
unter 25	29	24	/	/	/	/	/	/	/	/	/
25 - 35	157	30	112	14	/	/	/	/	/	/	/
35 - 45	173	/	57	103	9	/	/	/	/	/	/
45 - 55	224	/	7	58	131	19	/	7	/	/	/
55 - 60	562	/	/	12	173	277	101	80	66	14	17
dar. 58 - 60	315	/	/	/	64	173	72	59	49	11	12
60 - 65	1 186	/	/	7	71	416	241	575	436	139	116
davon:											
60 - 63	693	/	/	/	54	299	166	291	241	50	44
63 - 65	493	/	/	/	17	118	74	284	195	89	72
65 und mehr	3 544	/	/	/	24	149	94	685	356	329	2 683
Zusammen	5 875	58	184	197	408	862	440	1 347	863	484	2 818
Ehepaare insgesamt											
unter 25	170	135	32	/	/	/	/	/	/	/	/
25 - 35	2 684	272	2 200	201	9	/	/	/	/	/	/
35 - 45	4 254	18	1 194	2 857	174	7	/	/	/	/	/
45 - 55	4 025	/	84	1 348	2 386	170	35	28	22	6	7
55 - 60	2 601	/	11	97	1 154	1 125	312	181	151	31	32
dar. 58 - 60	1 037	/	/	26	296	577	199	117	97	20	19
60 - 65	2 009	/	/	24	218	850	440	774	602	173	140
davon:											
60 - 63	1 336	/	/	19	172	653	328	430	361	69	60
63 - 65	674	/	/	6	46	196	112	344	240	104	80
65 und mehr	3 875	/	/	11	63	238	137	772	412	360	2 790
Insgesamt	19 617	429	3 526	4 539	4 002	2 390	925	1 758	1 189	569	2 972

*) Ergebnis des Mikrozensus - Bevölkerung am Familienwohnsitz - Verheiratet zusammenlebend.

¹⁾ Setzen sich zusammen: Beide Ehepartner erwerbslos, Ehemann erwerbslos (Ehefrau Nichterwerbsperson), beide Ehepartner Nichterwerbspersonen, Ehemann Nichterwerbsperson (Ehefrau erwerbslos).

3 Familien
3.14 Ehepaare im April 1997 nach Beteiligung am Erwerbsleben und Altersgruppen der Ehepartner*)
3.14.2 Ohne im Haushalt lebende ledige Kinder
1 000

Alter des Ehemannes von ... bis unter ... Jahren	Insgesamt	Alter der Ehefrau von ... bis unter ... Jahren									
		unter 25	25 - 35	35 - 45	45 - 55	55 - 60	darunter 60	davon		65 und mehr	
								60 - 63	63 - 65		
beide Ehepartner erwerbstätig											
unter 25	36	28	8	/	/	/	/	/	/	/	/
25 - 35	509	67	412	28	/	/	/	/	/	/	/
35 - 45	423	/	140	237	40	/	/	/	/	/	/
45 - 55	774	/	14	160	545	51	9	/	/	/	/
55 - 60	562	/	/	17	281	247	54	13	11	/	/
dar. 58 - 60	180	/	/	/	59	109	32	7	7	/	/
60 - 65	167	/	/	/	28	96	44	38	33	6	/
davon:											
60 - 63	137	/	/	/	25	83	38	25	23	/	/
63 - 65	31	/	/	/	/	13	6	13	9	/	/
65 und mehr	63	/	/	/	/	11	/	19	11	8	28
Zusammen	2 534	97	578	445	900	407	111	74	58	16	33
Ehemann allein erwerbstätig (Ehefrau erwerbslos oder Nichterwerbsperson)											
unter 25	21	18	/	/	/	/	/	/	/	/	/
25 - 35	85	23	53	7	/	/	/	/	/	/	/
35 - 45	93	/	25	49	12	/	/	/	/	/	/
45 - 55	341	/	/	44	233	44	13	13	11	/	/
55 - 60	474	/	/	/	156	243	78	58	49	10	12
dar. 58 - 60	184	/	/	/	34	110	43	33	28	6	5
60 - 65	217	/	/	/	16	89	51	95	77	18	15
davon:											
60 - 63	177	/	/	/	13	80	45	72	61	11	11
63 - 65	40	/	/	/	/	9	6	23	16	7	/
65 und mehr	74	/	/	/	/	6	/	22	12	9	45
Zusammen	1 305	45	86	105	420	383	146	190	149	40	76
Ehefrau allein erwerbstätig (Ehemann erwerbslos oder Nichterwerbsperson)											
unter 25	11	8	/	/	/	/	/	/	/	/	/
25 - 35	42	9	30	/	/	/	/	/	/	/	/
35 - 45	27	/	9	14	/	/	/	/	/	/	/
45 - 55	105	/	/	19	77	6	/	/	/	/	/
55 - 60	231	/	/	7	100	117	27	6	5	/	/
dar. 58 - 60	122	/	/	/	39	77	20	/	/	/	/
60 - 65	206	/	/	/	43	134	56	24	21	/	/
davon:											
60 - 63	148	/	/	/	32	100	41	13	12	/	/
63 - 65	58	/	/	/	11	34	15	11	9	/	/
65 und mehr	116	/	/	/	20	50	25	26	19	7	18
Zusammen	739	18	46	46	245	308	110	56	45	11	20
beide Ehepartner erwerbslos oder Nichterwerbspersonen¹⁾											
unter 25	10	9	/	/	/	/	/	/	/	/	/
25 - 35	27	6	19	/	/	/	/	/	/	/	/
35 - 45	23	/	6	13	/	/	/	/	/	/	/
45 - 55	90	/	/	10	57	14	/	5	/	/	/
55 - 60	400	/	/	/	102	216	79	64	52	12	15
dar. 58 - 60	236	/	/	/	38	138	58	48	39	9	11
60 - 65	963	/	/	/	43	327	195	489	369	121	102
davon:											
60 - 63	552	/	/	/	32	234	134	245	203	42	39
63 - 65	411	/	/	/	10	93	61	244	166	78	63
65 und mehr	3 227	/	/	/	16	114	73	594	306	288	2 501
Zusammen	4 741	16	29	32	221	672	351	1 153	730	423	2 618
Ehepaare zusammen											
unter 25	78	62	14	/	/	/	/	/	/	/	/
25 - 35	664	105	514	39	/	/	/	/	/	/	/
35 - 45	566	7	180	313	60	/	/	/	/	/	/
45 - 55	1 311	/	22	233	912	115	26	23	18	/	5
55 - 60	1 667	/	6	30	638	823	238	141	117	24	28
dar. 58 - 60	723	/	/	9	170	433	153	92	76	16	17
60 - 65	1 553	/	/	9	130	645	346	646	499	147	122
davon:											
60 - 63	1 013	/	/	6	103	497	258	355	298	57	52
63 - 65	539	/	/	/	27	148	88	291	201	91	70
65 und mehr	3 480	/	/	/	41	182	107	661	348	313	2 592
Zusammen	9 318	176	738	628	1 786	1 770	718	1 472	983	489	2 747

*) Ergebnis des Mikrozensus: - Bevölkerung am Familienwohnsitz - Verheiratet zusammenlebend.

¹⁾ Setzen sich zusammen: Beide Ehepartner erwerbslos, Ehemann erwerbslos (Ehefrau Nichterwerbsperson), beide Ehepartner Nichterwerbspersonen, Ehemann Nichterwerbsperson (Ehefrau erwerbslos).

3 Familien
3.14 Ehepaare im April 1997 nach Beteiligung am Erwerbsleben und Altersgruppen der Ehepartner*)
3.14.3 Mit Kindern
1 000

Alter des Ehemannes von ... bis unter ... Jahren	Insgesamt	Alter der Ehefrau von ... bis unter ... Jahren									
		unter 25	25 - 35	35 - 45	45 - 55	55 - 60	darunter 58 - 60	60 - 65	davon		65 und mehr
									60 - 63	63 - 65	
beide Ehepartner erwerbstätig											
unter 25	21	15	5	/	/	/	/	/	/	/	/
25 - 35	974	47	843	80	/	/	/	/	/	/	/
35 - 45	2 175	/	543	1 561	67	/	/	/	/	/	/
45 - 55	1 593	/	26	679	864	22	/	/	/	/	/
55 - 60	361	/	/	31	227	96	19	5	/	/	/
dar. 58 - 60	98	/	/	6	49	39	11	/	/	/	/
60 - 65	82	/	/	/	25	38	15	13	11	/	/
davon:											
60 - 63	65	/	/	/	22	31	11	9	8	/	/
63 - 65	16	/	/	/	/	7	/	/	/	/	/
65 und mehr	26	/	/	/	/	/	/	8	/	/	8
Zusammen	5 231	65	1 420	2 357	1 189	162	40	28	22	6	10
Ehemann allein erwerbstätig (Ehefrau erwerbslos oder Nichterwerbsperson)											
unter 25	49	40	8	/	/	/	/	/	/	/	/
25 - 35	845	89	693	61	/	/	/	/	/	/	/
35 - 45	1 231	7	386	803	35	/	/	/	/	/	/
45 - 55	841	/	27	327	458	24	/	/	/	/	/
55 - 60	305	/	/	18	154	112	27	17	14	/	/
dar. 58 - 60	94	/	/	/	32	49	15	9	7	/	/
60 - 65	82	/	/	/	14	41	19	22	18	/	/
davon:											
60 - 63	66	/	/	/	12	33	15	17	14	/	/
63 - 65	16	/	/	/	/	7	/	5	/	/	/
65 und mehr	18	/	/	/	/	/	/	6	/	/	6
Zusammen	3 371	137	1 117	1 212	664	181	51	48	38	10	13
Ehefrau allein erwerbstätig (Ehemann erwerbslos oder Nichterwerbsperson)											
unter 25	/	/	/	/	/	/	/	/	/	/	/
25 - 35	71	7	57	8	/	/	/	/	/	/	/
35 - 45	132	/	34	90	6	/	/	/	/	/	/
45 - 55	146	/	/	62	78	/	/	/	/	/	/
55 - 60	107	/	/	10	61	33	7	/	/	/	/
dar. 58 - 60	43	/	/	/	19	19	/	/	/	/	/
60 - 65	70	/	/	/	21	36	14	7	5	/	/
davon:											
60 - 63	50	/	/	/	15	28	11	/	/	/	/
63 - 65	20	/	/	/	7	8	/	/	/	/	/
65 und mehr	34	/	/	/	8	15	6	7	5	/	/
Zusammen	563	10	96	177	175	87	28	16	13	/	/
beide Ehepartner erwerbslos oder Nichterwerbspersonen¹⁾											
unter 25	19	16	/	/	/	/	/	/	/	/	/
25 - 35	130	23	94	12	/	/	/	/	/	/	/
35 - 45	149	/	51	91	5	/	/	/	/	/	/
45 - 55	134	/	6	48	74	/	/	/	/	/	/
55 - 60	162	/	/	8	72	61	22	16	14	/	/
dar. 58 - 60	78	/	/	/	26	36	15	11	10	/	/
60 - 65	223	/	/	/	28	90	46	86	68	19	14
davon:											
60 - 63	141	/	/	/	21	64	32	46	38	8	6
63 - 65	82	/	/	/	7	25	14	40	29	11	9
65 und mehr	317	/	/	/	7	34	21	91	50	40	183
Zusammen	1 134	42	155	165	187	190	89	195	133	62	200
Ehepaare zusammen											
unter 25	92	73	18	/	/	/	/	/	/	/	/
25 - 35	2 020	167	1 686	162	/	/	/	/	/	/	/
35 - 45	3 687	12	1 014	2 545	114	/	/	/	/	/	/
45 - 55	2 715	/	62	1 115	1 474	55	8	5	/	/	/
55 - 60	934	/	6	67	515	302	74	40	34	6	/
dar. 58 - 60	314	/	/	17	126	143	46	24	21	/	/
60 - 65	457	/	/	16	89	205	94	128	103	25	18
davon:											
60 - 63	322	/	/	13	69	156	70	75	63	12	8
63 - 65	134	/	/	/	19	48	25	53	40	13	10
65 und mehr	394	/	/	7	21	57	30	111	64	47	198
Zusammen	10 299	254	2 788	3 911	2 216	620	208	286	206	80	225

*) Ergebnis des Mikrozensus - Bevölkerung am Familienwohnsitz - Verheiratet zusammenlebend.

¹⁾ Setzen sich zusammen: Beide Ehepartner erwerbslos, Ehemann erwerbslos (Ehefrau Nichterwerbsperson), beide Ehepartner Nichterwerbspersonen, Ehemann Nichterwerbsperson (Ehefrau erwerbslos).

3 Familien
3.15 Erwerbstätige Ehepaare im April 1997 nach der Wochenarbeitszeit**
1 000

Wochenarbeitszeit des Ehemannes	Insgesamt	Wochenarbeitszeit der Ehefrau		
		bis einschl. 20 Stunden	von 21 bis einschl. 35 Stunden	von 36 Stunden und mehr
mit deutscher Bezugsperson				
ohne im Haushalt lebende ledige Kinder				
bis einschl. 20 Stunden	83	42	12	28
von 21 bis einschl. 35 Stunden	187	41	68	78
von 36 Stunden und mehr	2 110	417	410	1 284
Zusammen ...	2 380	500	490	1 390
mit Kindern				
bis einschl. 20 Stunden	73	32	12	30
von 21 bis einschl. 35 Stunden	341	155	97	89
von 36 Stunden und mehr	4 439	1 680	931	1 828
Zusammen ...	4 853	1 867	1 040	1 946
Zusammen				
bis einschl. 20 Stunden	156	74	24	58
von 21 bis einschl. 35 Stunden	528	195	165	167
von 36 Stunden und mehr	6 549	2 097	1 341	3 111
Zusammen ...	7 233	2 366	1 530	3 336
mit ausländischer Bezugsperson				
ohne im Haushalt lebende ledige Kinder				
bis einschl. 20 Stunden	9	/	/	/
von 21 bis einschl. 35 Stunden	13	/	6	6
von 36 Stunden und mehr	132	21	20	91
Zusammen ...	154	25	27	101
mit Kindern				
bis einschl. 20 Stunden	13	/	/	7
von 21 bis einschl. 35 Stunden	45	16	18	11
von 36 Stunden und mehr	320	112	59	148
Zusammen ...	378	133	80	166
Zusammen				
bis einschl. 20 Stunden	22	7	/	11
von 21 bis einschl. 35 Stunden	58	17	24	17
von 36 Stunden und mehr	452	133	80	239
Zusammen ...	532	158	107	267
Insgesamt				
ohne im Haushalt lebende ledige Kinder				
bis einschl. 20 Stunden	91	45	13	33
von 21 bis einschl. 35 Stunden	200	42	74	83
von 36 Stunden und mehr	2 243	438	430	1 374
Zusammen ...	2 534	525	518	1 491
mit Kindern				
bis einschl. 20 Stunden	86	37	13	36
von 21 bis einschl. 35 Stunden	386	170	116	100
von 36 Stunden und mehr	4 758	1 792	991	1 976
Zusammen ...	5 231	1 999	1 120	2 112
Insgesamt				
bis einschl. 20 Stunden	178	82	27	69
von 21 bis einschl. 35 Stunden	586	213	189	184
von 36 Stunden und mehr	7 001	2 230	1 421	3 350
Insgesamt ...	7 765	2 524	1 637	3 603

*) Ergebnis des Mikrozensus.- Bevölkerung am Familienwohnsitz.- Verheiratet zusammenlebend.- Normalerweise geleistete Wochenarbeitszeit.

3 Familien
3.16 Ehepaare im April 1997 nach Staatsangehörigkeit der Bezugsperson, Zahl der ledigen Kinder
und monatlichem Nettoeinkommen der Ehepartner*)

3.16.1 insgesamt
1 000

Nettoeinkommen des Ehemannes von ... bis unter ... DM	Insgesamt	Nettoeinkommen der Ehefrau von ... bis unter ... DM										Selbständige in der Land- wirtschaft	Kein Ein- kommen	Ohne Angabe
		zu- sammen	unter 1 000	1 000 -	1 800 -	2 500 -	3 000 -	4 000 -	5 000 -	6 000 -	7 500 -			

ohne im Haushalt lebende ledige Kinder

unter 1 000	352	324	188	74	42	17	14	5	/	/	/	/	25	/
1 000 - 1 800	1 683	1 445	651	577	142	38	25	8	/	/	/	/	223	13
1 800 - 2 500	2 671	2 160	916	720	399	70	40	10	/	/	/	/	491	18
2 500 - 3 000	1 359	995	423	261	178	93	32	5	/	/	/	/	350	13
3 000 - 4 000	1 382	986	395	273	154	71	75	13	/	/	/	/	380	15
4 000 - 5 000	608	441	161	107	63	33	38	31	/	/	/	/	159	7
5 000 - 6 000	301	215	75	53	31	15	18	11	9	/	/	/	81	/
6 000 - 7 500	200	138	46	30	21	10	13	7	/	/	/	/	59	/
7 500 und mehr	199	141	43	26	19	9	12	10	6	/	13	/	53	/
Zusammen	8 755	6 846	2 879	2 121	1 050	355	268	100	36	17	21	5	1 823	81
Selbständige in der Landwirtschaft ...	42	18	8	/	/	/	/	/	/	/	/	/	9	11
Kein Einkommen	64	61	/	12	19	10	9	/	/	/	/	/	/	/
Ohne Angabe	456	41	13	10	9	/	/	/	/	/	/	/	87	329
Zusammen	9 318	6 967	2 904	2 148	1 081	370	281	105	37	19	22	10	1 920	422

mit Kindern

unter 1 000	354	327	162	64	46	20	21	7	/	/	/	/	22	/
1 000 - 1 800	1 057	876	340	308	141	40	34	8	/	/	/	/	165	15
1 800 - 2 500	1 837	1 430	554	396	345	76	43	10	/	/	/	/	384	21
2 500 - 3 000	1 481	1 011	520	243	135	74	30	5	/	/	/	/	445	23
3 000 - 4 000	2 428	1 567	850	408	180	59	68	14	/	/	/	/	814	44
4 000 - 5 000	1 120	699	344	182	79	29	32	24	/	/	/	/	395	25
5 000 - 6 000	590	370	163	91	50	19	21	11	11	/	/	/	207	13
6 000 - 7 500	406	249	111	58	35	13	14	6	/	6	/	/	149	8
7 500 und mehr	379	242	99	44	32	14	21	10	/	/	13	/	128	8
Zusammen	9 653	6 770	3 143	1 794	1 022	346	284	95	41	21	25	13	2 709	161
Selbständige in der Landwirtschaft ...	162	56	29	14	6	/	/	/	/	/	/	/	14	42
Kein Einkommen	60	57	5	9	12	8	14	/	/	/	/	/	/	/
Ohne Angabe	424	61	25	14	10	/	6	/	/	/	/	/	101	261
Zusammen	10 299	6 944	3 201	1 830	1 052	360	306	102	45	22	28	28	2 855	473

mit 1 Kind

unter 1 000	179	164	78	37	24	11	11	/	/	/	/	/	13	/
1 000 - 1 800	592	488	197	174	75	19	18	/	/	/	/	/	95	7
1 800 - 2 500	989	775	309	213	188	37	20	/	/	/	/	/	206	8
2 500 - 3 000	716	505	257	118	70	39	15	/	/	/	/	/	200	10
3 000 - 4 000	1 034	714	364	195	82	31	32	6	/	/	/	/	300	20
4 000 - 5 000	423	288	127	82	35	13	15	11	/	/	/	/	125	10
5 000 - 6 000	209	140	55	38	21	6	9	/	/	/	/	/	63	5
6 000 - 7 500	139	89	34	23	15	/	/	/	/	/	/	/	47	/
7 500 und mehr	137	89	34	16	11	6	9	/	/	/	6	/	44	/
Zusammen	4 418	3 252	1 454	897	521	167	134	43	17	8	11	/	1 094	69
Selbständige in der Landwirtschaft ...	48	18	10	/	/	/	/	/	/	/	/	/	12	13
Kein Einkommen	33	31	/	5	8	/	7	/	/	/	/	/	/	/
Ohne Angabe	202	29	10	7	/	/	/	/	/	/	/	/	45	128
Zusammen	4 701	3 330	1 478	913	535	174	144	46	18	8	12	7	1 152	212

*) Ergebnis des Mikrozensus - Bevölkerung am Familienwohnsitz - Verheiratet zusammenlebend.

3 Familien
3.16 Ehepaare im April 1997 nach Staatsangehörigkeit der Bezugsperson, Zahl der ledigen Kinder
und monatlichem Nettoeinkommen der Ehepartner*)

3.16.1 Insgesamt
1 000

Nettoeinkommen des Ehemannes von ... bis unter ... DM	Insgesamt	Nettoeinkommen der Ehefrau von ... bis unter ... DM										Selbständige in der Land- wirtschaft	Kein Ein- kommen	Ohne Angabe	
		zu- sammen	unter 1 000	1 000 - 1 800	1 800 - 2 500	2 500 - 3 000	3 000 - 4 000	4 000 - 5 000	5 000 - 6 000	6 000 - 7 500	7 500 und mehr				
mit 2 Kindern															
unter 1 000	123	114	58	19	17	7	7	/	/	/	/	/	/	6	/
1 000 - 1 800	350	300	108	105	52	17	13	/	/	/	/	/	/	45	/
1 800 - 2 500	669	534	192	149	134	34	18	5	/	/	/	/	/	128	8
2 500 - 3 000	581	405	206	99	54	30	12	/	/	/	/	/	/	166	9
3 000 - 4 000	1 053	680	379	172	65	24	28	7	/	/	/	/	/	354	17
4 000 - 5 000	514	322	164	82	35	13	14	11	/	/	/	/	/	180	11
5 000 - 6 000	278	179	82	42	24	10	9	/	/	/	/	/	/	95	/
6 000 - 7 500	189	120	55	28	15	7	8	/	/	/	/	/	/	66	/
7 500 und mehr	170	111	45	21	16	6	10	/	/	/	/	5	/	55	/
Zusammen	3 928	2 767	1 288	718	414	148	118	41	20	9	10	6	1 092	63	
Selbständige in der Landwirtschaft	63	24	12	6	/	/	/	/	/	/	/	/	5	16	18
Kein Einkommen	19	17	/	/	/	/	/	/	/	/	/	/	/	/	/
Ohne Angabe	170	25	10	6	/	/	/	/	/	/	/	/	/	39	104
Zusammen	4 179	2 833	1 310	732	426	152	127	44	21	10	11	12	1 148	185	
mit 3 und mehr Kindern															
unter 1 000	52	48	28	8	5	/	/	/	/	/	/	/	/	/	/
1 000 - 1 800	114	87	35	29	13	/	/	/	/	/	/	/	/	24	/
1 800 - 2 500	179	121	52	34	23	6	/	/	/	/	/	/	/	53	/
2 500 - 3 000	184	101	57	25	10	/	/	/	/	/	/	/	/	79	/
3 000 - 4 000	341	173	106	40	13	/	7	/	/	/	/	/	/	160	7
4 000 - 5 000	183	89	54	19	8	/	/	/	/	/	/	/	/	90	/
5 000 - 6 000	103	51	26	11	6	/	/	/	/	/	/	/	/	49	/
6 000 - 7 500	78	40	22	7	/	/	/	/	/	/	/	/	/	37	/
7 500 und mehr	72	42	20	6	/	/	/	/	/	/	/	/	/	29	/
Zusammen	1 307	752	400	180	88	31	31	11	5	/	/	/	523	28	
Selbständige in der Landwirtschaft	52	14	8	/	/	/	/	/	/	/	/	/	/	14	19
Kein Einkommen	8	8	/	/	/	/	/	/	/	/	/	/	/	/	/
Ohne Angabe	53	7	/	/	/	/	/	/	/	/	/	/	/	17	29
Zusammen	1 420	781	413	185	91	33	35	11	5	/	/	8	554	76	
Insgesamt															
unter 1 000	707	650	330	138	87	37	35	13	/	/	/	/	/	47	8
1 000 - 1 800	2 740	2 321	991	885	283	78	60	15	5	/	/	/	/	388	28
1 800 - 2 500	4 508	3 590	1 470	1 116	744	146	83	20	6	/	/	/	/	875	39
2 500 - 3 000	2 839	2 007	943	503	313	167	62	11	5	/	/	/	/	795	36
3 000 - 4 000	3 811	2 553	1 245	681	314	130	142	27	7	/	/	/	/	1 194	59
4 000 - 5 000	1 728	1 140	506	290	142	62	70	55	9	/	/	/	/	554	32
5 000 - 6 000	891	585	238	144	81	35	39	22	20	/	/	/	/	289	17
6 000 - 7 500	606	387	157	88	57	23	27	13	9	10	/	/	/	207	11
7 500 und mehr	578	383	142	70	51	23	33	20	10	7	25	/	/	181	13
Zusammen	18 408	13 617	6 021	3 915	2 072	701	551	196	77	38	46	18	4 531	242	
Selbständige in der Landwirtschaft	204	74	37	18	9	/	/	/	/	/	/	/	18	51	61
Kein Einkommen	125	118	9	21	31	18	22	8	/	/	/	/	/	/	/
Ohne Angabe	880	102	38	24	20	7	9	/	/	/	/	/	/	188	589
Insgesamt	19 617	13 910	6 105	3 978	2 133	730	587	207	82	41	48	37	4 775	895	

*) Ergebnis des Mikrozensus - Bevölkerung am Familienwohnsitz - Verheiratet zusammenlebend.

3 Familien
3.16 Ehepaare im April 1997 nach Staatsangehörigkeit der Bezugsperson, Zahl der ledigen Kinder
und monatlichem Nettoeinkommen der Ehepartner*)
3.16.2 Mit deutscher Bezugsperson
1 000

Nettoeinkommen des Ehemannes von ... bis unter ... DM	Insgesamt	Nettoeinkommen der Ehefrau von ... bis unter ... DM										Selbständige in der Land- wirtschaft	Kein Ein- kommen	Ohne Angabe
		zu- sammen	unter 1 000	1 000 - 1 800	1 800 - 2 500	2 500 - 3 000	3 000 - 4 000	4 000 - 5 000	5 000 - 6 000	6 000 - 7 500	7 500 und mehr			

ohne im Haushalt lebende ledige Kinder

unter 1 000	286	265	133	64	34	15	12	/	/	/	/	/	18	/
1 000 - 1 800	1 571	1 371	619	553	129	34	24	7	/	/	/	/	187	11
1 800 - 2 500	2 553	2 076	891	696	370	65	39	10	/	/	/	/	459	17
2 500 - 3 000	1 300	962	413	253	170	87	31	5	/	/	/	/	326	12
3 000 - 4 000	1 338	960	386	264	149	69	73	13	/	/	/	/	363	15
4 000 - 5 000	596	433	158	105	62	32	38	30	/	/	/	/	157	7
5 000 - 6 000	294	211	73	52	30	15	18	11	9	/	/	/	79	/
6 000 - 7 500	193	134	45	29	20	10	13	7	/	/	/	/	56	/
7 500 und mehr	193	137	42	25	18	9	12	10	6	/	12	/	52	/
Zusammen	8 327	6 549	2 761	2 042	983	336	259	96	34	17	21	5	1 697	75
Selbständige in der Landwirtschaft	42	18	8	/	/	/	/	/	/	/	/	/	9	11
Kein Einkommen	44	42	/	9	10	7	7	/	/	/	/	/	/	/
Ohne Angabe	438	38	13	10	8	/	/	/	/	/	/	/	83	317
Zusammen	8 850	6 647	2 784	2 065	1 004	347	271	101	36	18	21	9	1 789	405

mit Kindern

unter 1 000	231	214	88	48	33	15	18	6	/	/	/	/	12	/
1 000 - 1 800	873	760	281	274	126	36	31	8	/	/	/	/	103	8
1 800 - 2 500	1 570	1 281	481	362	312	71	40	10	/	/	/	/	270	17
2 500 - 3 000	1 248	900	455	217	121	68	29	5	/	/	/	/	327	19
3 000 - 4 000	2 186	1 461	790	381	149	57	64	13	/	/	/	/	683	39
4 000 - 5 000	1 063	674	332	176	78	28	31	23	/	/	/	/	364	23
5 000 - 6 000	571	359	158	88	49	18	20	10	10	/	/	/	200	12
6 000 - 7 500	393	242	108	57	34	13	14	6	/	6	/	/	143	8
7 500 und mehr	363	234	96	42	31	14	20	10	/	/	12	/	120	8
Zusammen	8 497	6 126	2 788	1 646	932	320	267	91	39	20	24	13	2 220	138
Selbständige in der Landwirtschaft	161	56	29	13	6	/	/	/	/	/	/	14	42	50
Kein Einkommen	39	37	/	/	7	/	10	/	/	/	/	/	/	/
Ohne Angabe	377	55	22	13	9	/	/	/	/	/	/	/	88	234
Zusammen	9 074	6 274	2 843	1 677	954	330	285	97	43	21	25	27	2 350	422

mit 1 Kind

unter 1 000	124	115	47	27	17	9	10	/	/	/	/	/	8	/
1 000 - 1 800	508	435	171	158	68	17	16	/	/	/	/	/	65	5
1 800 - 2 500	878	708	277	199	172	34	19	/	/	/	/	/	162	8
2 500 - 3 000	639	464	232	110	65	37	15	/	/	/	/	/	165	9
3 000 - 4 000	971	681	347	186	78	29	31	6	/	/	/	/	272	18
4 000 - 5 000	410	280	123	81	34	13	15	11	/	/	/	/	121	9
5 000 - 6 000	203	136	54	37	20	6	9	/	/	/	/	/	61	5
6 000 - 7 500	133	86	33	22	14	/	/	/	/	/	/	/	44	/
7 500 und mehr	130	86	33	15	10	6	8	/	/	/	6	/	41	/
Zusammen	3 998	2 991	1 317	835	479	156	127	42	16	8	10	/	938	63
Selbständige in der Landwirtschaft	47	18	10	/	/	/	/	/	/	/	/	/	12	13
Kein Einkommen	21	20	/	/	/	/	6	/	/	/	/	/	/	/
Ohne Angabe	185	27	10	6	/	/	/	/	/	/	/	/	39	119
Zusammen	4 249	3 056	1 338	848	490	162	137	44	17	8	11	7	990	196

*) Ergebnis des Mikrozensus - Bevölkerung am Familienwohnsitz - Verheiratet zusammenlebend.

3 Familien
3.16 Ehepaare im April 1997 nach Staatsangehörigkeit der Bezugsperson, Zahl der ledigen Kinder
und monatlichem Nettoeinkommen der Ehepartner*)
3.16.2 Mit deutscher Bezugsperson
1 000

Nettoeinkommen des Ehemannes von ... bis unter ... DM	Insgesamt	Nettoeinkommen der Ehefrau von ... bis unter ... DM										Selbständige in der Land- wirtschaft	Kein Ein- kommen	Ohne Angabe
		zu- sammen	unter 1 000	1 000 - 1 800	1 800 - 2 500	2 500 - 3 000	3 000 - 4 000	4 000 - 5 000	5 000 - 6 000	6 000 - 7 500	7 500 und mehr			
mit 2 Kindern														
unter 1 000	81	77	32	15	13	5	7	/	/	/	/	/	/	/
1 000 - 1 800	290	260	87	92	48	15	12	/	/	/	/	/	/	27
1 800 - 2 500	564	476	166	135	120	32	16	/	/	/	/	/	/	81
2 500 - 3 000	483	356	178	87	48	27	12	/	/	/	/	/	/	119
3 000 - 4 000	954	633	354	160	60	23	26	7	/	/	/	/	/	304
4 000 - 5 000	490	310	158	78	34	13	13	10	/	/	/	/	/	169
5 000 - 6 000	289	173	79	41	23	10	9	/	/	/	/	/	/	92
6 000 - 7 500	184	117	53	28	15	7	8	/	/	/	/	/	/	64
7 500 und mehr	184	108	44	21	16	6	9	/	/	/	/	/	/	51
Zusammen	3 480	2 510	1 151	656	377	137	112	40	19	9	10	6	910	54
Selbständige in der Landwirtschaft	62	23	12	6	/	/	/	/	/	/	/	/	5	16
Kein Einkommen	12	12	/	/	/	/	/	/	/	/	/	/	/	/
Ohne Angabe	152	23	9	6	/	/	/	/	/	/	/	/	34	93
Zusammen	3 706	2 568	1 172	670	387	140	118	42	20	9	10	12	960	166
mit 3 und mehr Kindern														
unter 1 000	25	23	9	6	/	/	/	/	/	/	/	/	/	/
1 000 - 1 800	77	65	22	23	11	/	/	/	/	/	/	/	/	11
1 800 - 2 500	127	97	38	28	20	/	/	/	/	/	/	/	/	27
2 500 - 3 000	126	80	44	20	8	/	/	/	/	/	/	/	/	43
3 000 - 4 000	281	147	90	35	10	/	6	/	/	/	/	/	/	107
4 000 - 5 000	183	84	51	18	7	/	/	/	/	/	/	/	/	74
5 000 - 6 000	99	50	25	11	6	/	/	/	/	/	/	/	/	47
6 000 - 7 500	75	39	21	7	/	/	/	/	/	/	/	/	/	35
7 500 und mehr	89	40	19	6	/	/	/	/	/	/	/	/	/	27
Zusammen	1 021	625	321	154	75	27	28	10	/	/	/	/	373	20
Selbständige in der Landwirtschaft	51	14	8	/	/	/	/	/	/	/	/	/	14	19
Kein Einkommen	5	5	/	/	/	/	/	/	/	/	/	/	/	/
Ohne Angabe	41	5	/	/	/	/	/	/	/	/	/	/	14	21
Zusammen	1 119	650	332	159	77	28	31	10	5	/	/	8	400	61
Zusammen														
unter 1 000	517	480	221	112	67	30	30	11	/	/	/	/	31	6
1 000 - 1 800	2 444	2 131	900	827	256	70	55	14	/	/	/	/	290	20
1 800 - 2 500	4 123	3 357	1 372	1 058	683	136	79	19	6	/	/	/	729	34
2 500 - 3 000	2 548	1 862	867	470	291	155	60	10	5	/	/	/	652	31
3 000 - 4 000	3 524	2 421	1 177	645	298	126	137	26	7	/	/	/	1 046	53
4 000 - 5 000	1 859	1 107	490	281	138	80	68	53	9	/	/	/	521	30
5 000 - 6 000	865	570	232	141	78	33	39	21	19	/	/	/	279	16
6 000 - 7 500	586	378	153	85	54	23	26	13	9	10	/	/	198	11
7 500 und mehr	556	371	138	68	49	23	32	19	10	7	25	/	172	12
Zusammen	16 823	12 675	5 549	3 688	1 914	656	526	187	73	37	44	18	3 917	213
Selbständige in der Landwirtschaft	202	73	37	18	9	/	/	/	/	/	/	/	18	51
Kein Einkommen	83	79	6	13	17	11	18	7	/	/	/	/	/	/
Ohne Angabe	816	93	35	23	17	6	8	/	/	/	/	/	170	551
Zusammen	17 924	12 921	5 627	3 742	1 958	676	556	197	78	39	47	37	4 140	827

*) Ergebnis des Mikrozensus - Bevölkerung am Familienwohnsitz - Verheiratet zusammenlebend.

3 Familien
3.16 Ehepaare im April 1997 nach Staatsangehörigkeit der Bezugsperson, Zahl der ledigen Kinder
und monatlichem Nettoeinkommen der Ehepartner*)
3.16.3 Mit ausländischer Bezugsperson
1 000

Nettoeinkommen des Ehemannes von ... bis unter ... DM	Insgesamt	Nettoeinkommen der Ehefrau von ... bis unter ... DM										Selbständige in der Land- wirtschaft	Kein Ein- kommen	Ohne Angabe
		zu- sammen	unter 1 000	1 000 - 1 800	1 800 - 2 500	2 500 - 3 000	3 000 - 4 000	4 000 - 5 000	5 000 - 6 000	6 000 - 7 500	7 500 und mehr			

ohne im Haushalt lebende ledige Kinder

unter 1 000.....	66	58	35	10	8	/	/	/	/	/	/	/	/	7	/
1 000 - 1 800.....	112	74	31	23	13	/	/	/	/	/	/	/	/	36	/
1 800 - 2 500.....	117	84	25	24	29	/	/	/	/	/	/	/	/	33	/
2 500 - 3 000.....	59	33	11	8	8	6	/	/	/	/	/	/	/	24	/
3 000 - 4 000.....	44	26	9	9	/	/	/	/	/	/	/	/	/	17	/
4 000 - 5 000.....	11	9	/	/	/	/	/	/	/	/	/	/	/	/	/
5 000 - 6 000.....	7	/	/	/	/	/	/	/	/	/	/	/	/	/	/
6 000 - 7 500.....	7	/	/	/	/	/	/	/	/	/	/	/	/	/	/
7 500 und mehr.....	6	/	/	/	/	/	/	/	/	/	/	/	/	/	/
Zusammen.....	428	297	118	79	67	20	8	/	/	/	/	/	/	125	6
Selbständige in der Landwirtschaft.....	/	/	/	/	/	/	/	/	/	/	/	/	/	/	/
Kein Einkommen.....	21	19	/	/	9	/	/	/	/	/	/	/	/	/	/
Ohne Angabe.....	18	/	/	/	/	/	/	/	/	/	/	/	/	/	11
Zusammen.....	468	320	120	83	77	23	10	/	/	/	/	/	/	131	17

mit Kindern

unter 1 000.....	123	112	74	15	13	5	/	/	/	/	/	/	/	10	/
1 000 - 1 800.....	184	116	59	34	15	/	/	/	/	/	/	/	/	62	6
1 800 - 2 500.....	267	149	73	34	32	5	/	/	/	/	/	/	/	114	/
2 500 - 3 000.....	233	111	65	25	13	6	/	/	/	/	/	/	/	118	/
3 000 - 4 000.....	243	106	59	27	12	/	/	/	/	/	/	/	/	132	5
4 000 - 5 000.....	57	25	13	6	/	/	/	/	/	/	/	/	/	31	/
5 000 - 6 000.....	19	11	/	/	/	/	/	/	/	/	/	/	/	8	/
6 000 - 7 500.....	13	7	/	/	/	/	/	/	/	/	/	/	/	6	/
7 500 und mehr.....	17	8	/	/	/	/	/	/	/	/	/	/	/	8	/
Zusammen.....	1 156	644	354	148	91	26	17	/	/	/	/	/	/	489	23
Selbständige in der Landwirtschaft.....	/	/	/	/	/	/	/	/	/	/	/	/	/	/	/
Kein Einkommen.....	21	20	/	/	6	/	/	/	/	/	/	/	/	/	/
Ohne Angabe.....	47	6	/	/	/	/	/	/	/	/	/	/	/	14	27
Zusammen.....	1 225	670	359	153	98	30	21	5	/	/	/	/	/	504	51

mit 1 Kind

unter 1 000.....	55	50	29	10	7	/	/	/	/	/	/	/	/	5	/
1 000 - 1 800.....	86	53	26	18	8	/	/	/	/	/	/	/	/	30	/
1 800 - 2 500.....	111	66	32	14	16	/	/	/	/	/	/	/	/	44	/
2 500 - 3 000.....	77	41	25	8	5	/	/	/	/	/	/	/	/	35	/
3 000 - 4 000.....	62	33	18	9	/	/	/	/	/	/	/	/	/	28	/
4 000 - 5 000.....	13	8	/	/	/	/	/	/	/	/	/	/	/	/	/
5 000 - 6 000.....	6	/	/	/	/	/	/	/	/	/	/	/	/	/	/
6 000 - 7 500.....	6	/	/	/	/	/	/	/	/	/	/	/	/	/	/
7 500 und mehr.....	7	/	/	/	/	/	/	/	/	/	/	/	/	/	/
Zusammen.....	422	261	137	61	41	11	7	/	/	/	/	/	/	155	6
Selbständige in der Landwirtschaft.....	/	/	/	/	/	/	/	/	/	/	/	/	/	/	/
Kein Einkommen.....	12	11	/	/	/	/	/	/	/	/	/	/	/	/	/
Ohne Angabe.....	17	/	/	/	/	/	/	/	/	/	/	/	/	5	9
Zusammen.....	452	274	140	65	45	12	8	/	/	/	/	/	/	162	16

*) Ergebnis des Mikrozensus - Bevölkerung am Familienwohnsitz - Verheiratet zusammenlebend.

3 Familien
3.16 Ehepaare im April 1997 nach Staatsangehörigkeit der Bezugsperson, Zahl der ledigen Kinder
und monatlichem Nettoeinkommen der Ehepartner*)
3.16.3 Mit ausländischer Bezugsperson
1 000

Nettoeinkommen des Ehemannes von ... bis unter ... DM	Insgesamt	Nettoeinkommen der Ehefrau von ... bis unter ... DM										Selbständige in der Land- wirtschaft	Kein Ein- kommen	Ohne Angabe
		zu- sammen	unter 1 000	1 000 - 1 800	1 800 - 2 500	2 500 - 3 000	3 000 - 4 000	4 000 - 5 000	5 000 - 6 000	6 000 - 7 500	7 500 und mehr			
mit 2 Kindern														
unter 1 000	41	37	26	/	/	/	/	/	/	/	/	/	/	/
1 000 - 1 800	61	41	20	13	/	/	/	/	/	/	/	/	/	18
1 800 - 2 500	105	58	26	14	14	/	/	/	/	/	/	/	/	45
2 500 - 3 000	97	49	27	12	6	/	/	/	/	/	/	/	/	47
3 000 - 4 000	100	47	25	12	6	/	/	/	/	/	/	/	/	50
4 000 - 5 000	24	13	6	/	/	/	/	/	/	/	/	/	/	11
5 000 - 6 000	9	6	/	/	/	/	/	/	/	/	/	/	/	/
6 000 - 7 500	/	/	/	/	/	/	/	/	/	/	/	/	/	/
7 500 und mehr	7	/	/	/	/	/	/	/	/	/	/	/	/	/
Zusammen ...	448	257	137	61	37	11	7	/	/	/	/	/	/	183
Selbständige in der Landwirtschaft ...	/	/	/	/	/	/	/	/	/	/	/	/	/	/
Kein Einkommen	6	6	/	/	/	/	/	/	/	/	/	/	/	/
Ohne Angabe	18	/	/	/	/	/	/	/	/	/	/	/	/	5
Zusammen ...	473	265	138	63	39	12	9	/	/	/	/	/	/	188
mit 3 und mehr Kindern														
unter 1 000	27	25	19	/	/	/	/	/	/	/	/	/	/	/
1 000 - 1 800	37	22	13	6	/	/	/	/	/	/	/	/	/	14
1 800 - 2 500	52	24	14	6	/	/	/	/	/	/	/	/	/	26
2 500 - 3 000	58	21	13	/	/	/	/	/	/	/	/	/	/	36
3 000 - 4 000	81	26	16	6	/	/	/	/	/	/	/	/	/	53
4 000 - 5 000	21	/	/	/	/	/	/	/	/	/	/	/	/	16
5 000 - 6 000	/	/	/	/	/	/	/	/	/	/	/	/	/	/
6 000 - 7 500	/	/	/	/	/	/	/	/	/	/	/	/	/	/
7 500 und mehr	/	/	/	/	/	/	/	/	/	/	/	/	/	/
Zusammen ...	285	127	80	26	13	/	/	/	/	/	/	/	/	151
Selbständige in der Landwirtschaft ...	/	/	/	/	/	/	/	/	/	/	/	/	/	/
Kein Einkommen	/	/	/	/	/	/	/	/	/	/	/	/	/	/
Ohne Angabe	12	/	/	/	/	/	/	/	/	/	/	/	/	7
Zusammen ...	301	131	81	26	13	5	/	/	/	/	/	/	/	154
Zusammen														
unter 1 000	189	171	110	26	21	7	/	/	/	/	/	/	/	16
1 000 - 1 800	296	189	90	58	28	8	/	/	/	/	/	/	/	98
1 800 - 2 500	384	232	98	58	61	10	/	/	/	/	/	/	/	147
2 500 - 3 000	291	145	76	33	21	12	/	/	/	/	/	/	/	142
3 000 - 4 000	286	132	68	36	16	5	/	/	/	/	/	/	/	149
4 000 - 5 000	89	33	15	9	/	/	/	/	/	/	/	/	/	34
5 000 - 6 000	26	16	6	/	/	/	/	/	/	/	/	/	/	10
6 000 - 7 500	20	11	/	/	/	/	/	/	/	/	/	/	/	8
7 500 und mehr	22	12	/	/	/	/	/	/	/	/	/	/	/	10
Zusammen ...	1 585	941	472	227	158	46	25	8	/	/	/	/	/	614
Selbständige in der Landwirtschaft ...	/	/	/	/	/	/	/	/	/	/	/	/	/	/
Kein Einkommen	42	39	/	7	15	7	/	/	/	/	/	/	/	/
Ohne Angabe	65	9	/	/	/	/	/	/	/	/	/	/	/	18
Zusammen ...	1 693	990	478	236	175	53	31	10	/	/	/	/	/	635

*) Ergebnis des Mikrozensus - Bevölkerung am Familienwohnsitz - Verheiratet zusammenlebend.

3 Familien

3.17 Alleinstehende ohne Kinder im April 1997 nach Familienstand sowie Staatsangehörigkeit, Altersgruppen, Beteiligung am Erwerbsleben, Stellung im Beruf und monatlichem Nettoeinkommen*)

1 000

Gegenstand der Nachweisung	Insgesamt				Männer				Frauen			
	insgesamt	verheiratet getrenntlebend	verwitwet	geschieden	zusammen	verheiratet getrenntlebend	verwitwet	geschieden	zusammen	verheiratet getrenntlebend	verwitwet	geschieden
Insgesamt												
Alleinstehende	9 062	863	5 509	2 690	2 773	516	920	1 337	6 289	347	4 589	1 353
davon:												
deutsch	8 671	697	5 424	2 550	2 542	390	898	1 254	6 129	307	4 527	1 295
ausländisch	391	166	85	140	231	125	23	82	160	41	62	58
im Alter von ... bis unter ... Jahren												
unter 25	38	26	/	10	14	10	/	/	23	16	/	6
25 - 30	140	71	/	66	79	41	/	36	61	30	/	30
30 - 35	280	101	7	172	187	72	/	114	92	29	/	59
35 - 40	360	97	10	252	253	71	/	178	107	26	6	74
40 - 45	412	89	22	302	256	62	6	188	156	26	16	114
45 - 50	499	86	51	362	265	55	11	199	234	32	39	163
50 - 55	543	82	108	353	246	51	20	175	297	31	88	179
55 - 60	825	99	303	423	311	57	62	192	513	41	241	231
60 - 65	799	58	470	270	246	32	94	121	553	26	377	150
65 - 70	951	49	724	178	233	24	142	67	718	25	582	111
70 - 75	1 180	40	1 011	130	212	16	161	34	969	24	850	96
75 und mehr	3 036	65	2 801	170	471	24	418	29	2 565	41	2 383	141
nach Beteiligung am Erwerbsleben und Stellung im Beruf												
Erwerbspersonen	2 856	602	451	1 803	1 552	404	115	1 033	1 304	198	336	770
Erwerbstätige	2 356	511	378	1 467	1 270	345	95	831	1 086	167	283	636
Selbständige	307	70	58	180	204	54	21	130	103	16	37	50
Mith. Fam.angehörige ...	13	/	10	/	/	/	/	/	9	/	7	/
Beamte/Beamtinnen	131	37	11	83	89	27	6	56	41	10	5	27
Angestellte	1 090	218	167	704	430	114	28	288	660	104	139	417
Arbeiter/Arbeiterinnen ...	816	185	133	498	543	149	38	356	273	36	95	142
Erwerbslose	499	91	73	336	282	60	20	202	218	31	53	134
Nichterwerbspersonen	6 206	261	5 058	887	1 221	111	806	303	4 985	150	4 252	583
dar. mit überwiegendem Lebensunterhalt durch Rente u. dgl.	6 088	220	5 028	840	1 198	104	802	292	4 890	116	4 226	548
mit monatlichem Nettoeinkommen von ... bis unter ... DM												
unter 1 000	860	111	430	319	218	48	43	128	642	64	387	191
1 000 - 1 800	3 028	210	1 982	837	639	101	214	325	2 389	109	1 768	512
1 800 - 2 500	2 701	208	1 791	702	817	125	326	365	1 884	83	1 465	337
2 500 - 3 000	879	99	497	282	365	69	130	165	514	30	367	117
3 000 - 3 500	444	56	236	153	203	43	65	95	241	12	171	57
3 500 - 4 000	235	32	114	88	116	25	33	58	118	7	81	30
4 000 - 5 000	236	42	97	98	133	32	32	69	103	10	65	29
5 000 - 6 000	101	21	38	42	64	18	14	31	37	/	23	11
6 000 - 7 500	55	14	19	21	37	13	9	15	18	/	10	6
7 500 und mehr	57	17	15	24	45	15	8	22	12	/	8	/
Sonstige 1)	466	53	290	123	136	26	46	63	330	27	244	60

*) Ergebnis des Mikrozensus. - Bevölkerung am Familienwohnsitz. - Verheiratet getrenntlebende, verwitwete bzw. geschiedene Personen ohne Kinder. - Einschl. der Alleinstehenden ohne Kinder, die Partner in einer nichtehelichen Lebensgemeinschaft sind.

1) Selbständige in der Landwirtschaft, kein Einkommen sowie ohne Angabe.

4 Nichteheliche Lebensgemeinschaften
4.1 Nichteheliche Lebensgemeinschaften*)

Zeitpunkt	Insgesamt		Ohne Kinder		Mit Kindern	
	1 000	%	1 000	%	1 000	%
Früheres Bundesgebiet						
April 1972	137	100	111	81,6	25	18,4
April 1978	348	100	298	85,5	51	14,5
April 1982	516	100	445	86,2	71	13,8
Juni 1985	686	100	616	89,9	70	10,1
April 1986	731	100	645	88,3	86	11,7
Mai 1987	778	100	688	88,5	90	11,5
April 1988	820	100	723	88,2	97	11,8
April 1989	842	100	745	88,5	97	11,5
April 1990	963	100	856	88,9	107	11,1
April 1991	1 066	100	868	81,4	198	18,6
Mai 1992	1 147	100	925	80,7	222	19,3
April 1993	1 220	100	979	80,2	241	19,8
April 1994	1 282	100	1 022	79,7	260	20,3
April 1995	1 337	100	1 073	80,2	265	19,8
April 1996	1 382	100	1 099	79,5	283	20,5
April 1997	1 438	100	1 137	79,0	302	21,0
Deutschland						
April 1991	1 393	100	1 015	72,8	378	27,2
Mai 1992	1 485	100	1 076	72,4	409	27,6
April 1993	1 582	100	1 146	72,5	436	27,5
April 1994	1 658	100	1 196	72,1	462	27,9
April 1995	1 741	100	1 266	72,7	475	27,3
April 1996	1 824	100	1 316	72,1	508	27,9
April 1997	1 904	100	1 375	72,2	530	27,8

*) Bis 1995 Schätzungen aus Ergebnissen des Mikrozensus, ab 1996 Ergebnis des Mikrozensus. - Bevölkerung in Privathaushalten. - Die den nicht mit der Haushaltsbezugs person verwandten Haushaltsmitgliedern gestellte Frage nach Lebenspartnerschaft zur Haushalts-

bezugs person ist freiwillig zu beantworten. - Partner nichtehelicher Lebensgemeinschaften werden in den Haushalts- und Familientabellen als Alleinstehende ohne Kinder bzw. Alleinerziehende entsprechend ihrem Familienstand nachgewiesen.

4.2 Nichteheliche Lebensgemeinschaften im April 1997 nach Alter und Familienstand des weiblichen Partners sowie nach Zahl der Kinder *)

Alter von ... bis unter ... Jahren ----- Familienstand	Nichteheliche Lebensgemeinschaften			Kinder		Kinder je nichteheliche Lebensgemeinschaft mit Kind(ern) ----- Anzahl	
	insgesamt	ohne Kinder	mit Kind(ern)	insgesamt	darunter unter 18 Jahre		
Insgesamt							
Insgesamt	1 904	1 375	530	474	773	681	1,46
nach Altersgruppen der Frau							
unter 25	341	296	45	45	55	55	1,22
25 - 30	478	364	113	113	152	151	1,34
30 - 35	335	199	136	135	206	203	1,51
35 - 45	344	168	176	155	283	239	1,61
45 - 55	179	132	46	24	63	31	1,35
55 und mehr	228	215	13	/	15	/	1,17
nach Familienstand der Frau							
Ledig	1 266	980	286	277	382	366	1,34
Verheiratet getr. lebend ...	63	38	26	23	44	39	1,72
Verwitwet	192	155	37	21	58	35	1,56
Geschieden	383	202	181	153	289	240	1,60

*) Ergebnis des Mikrozensus. - Bevölkerung in Privathaushalten. - Die den nicht mit der Haushaltsbezugs person verwandten Haushaltsmitgliedern gestellte Frage nach Lebenspartnerschaft zur Haushaltsbezugs person ist freiwillig zu beantworten. - Partner nichtehelicher Lebensgemeinschaften werden in den Haushalts-

und Familientabellen als Alleinstehende ohne Kinder bzw. Alleinerziehende entsprechend ihrem Familienstand nachgewiesen.

*) In nichtehelichen Lebensgemeinschaften mit Kind(ern) unter 18 Jahren können ggf. auch noch ältere Kinder leben.

4 Nichteheliche Lebensgemeinschaften
4.3 Nichteheliche Lebensgemeinschaften im April 1997 nach Alter der Partner *)
 1 000

Alter der Männer von ... bis unter ... Jahren	Ins- gesamt	Alter der Frauen von ... bis unter ... Jahren									
		unter 20	20 - 25	25 - 30	30 - 35	35 - 40	40 - 45	45 - 50	50 - 55	55 - 60	60 und mehr

Insgesamt

unter 20	8	/	/	/	/	/	/	/	/	/	/	/
20 - 25	154	20	103	23	6	/	/	/	/	/	/	/
25 - 30	452	9	149	233	47	10	/	/	/	/	/	/
30 - 35	396	/	39	158	141	40	11	/	/	/	/	/
35 - 40	235	/	8	44	84	59	27	8	/	/	/	/
40 - 45	166	/	/	12	35	46	44	17	/	/	/	/
45 - 50	128	/	/	/	13	23	38	28	12	5	/	/
50 - 55	98	/	/	/	7	10	16	23	20	13	8	/
55 - 60	99	/	/	/	/	/	8	14	23	28	19	/
60 und mehr	168	/	/	/	/	/	/	7	12	32	111	/
Insgesamt ...	1 904	36	305	478	335	196	148	103	76	83	145	/

ohne Kinder

unter 20	7	/	/	/	/	/	/	/	/	/	/	/
20 - 25	134	18	93	19	/	/	/	/	/	/	/	/
25 - 30	363	8	130	189	29	/	/	/	/	/	/	/
30 - 35	264	/	30	116	90	17	/	/	/	/	/	/
35 - 40	130	/	6	28	46	27	14	6	/	/	/	/
40 - 45	90	/	/	7	18	21	23	12	/	/	/	/
45 - 50	76	/	/	/	8	10	18	18	10	5	/	/
50 - 55	71	/	/	/	/	/	11	15	16	11	8	/
55 - 60	82	/	/	/	/	/	/	11	19	26	17	/
60 und mehr	157	/	/	/	/	/	/	6	10	30	108	/
Zusammen ...	1 375	32	264	364	199	89	79	70	62	76	139	/

mit Kindern (ohne Altersbegrenzung)

unter 20	/	/	/	/	/	/	/	/	/	/	/	/
20 - 25	19	/	10	/	/	/	/	/	/	/	/	/
25 - 30	90	/	19	44	18	6	/	/	/	/	/	/
30 - 35	133	/	8	42	52	22	6	/	/	/	/	/
35 - 40	104	/	/	16	39	32	13	/	/	/	/	/
40 - 45	76	/	/	5	17	25	20	5	/	/	/	/
45 - 50	52	/	/	/	5	13	19	10	/	/	/	/
50 - 55	26	/	/	/	/	5	5	8	/	/	/	/
55 - 60	18	/	/	/	/	/	/	/	/	/	/	/
60 und mehr	10	/	/	/	/	/	/	/	/	/	/	/
Zusammen ...	530	/	41	113	136	107	68	32	14	7	6	/

mit Kindern unter 18 Jahren

unter 20	/	/	/	/	/	/	/	/	/	/	/	/
20 - 25	19	/	10	/	/	/	/	/	/	/	/	/
25 - 30	89	/	19	44	18	6	/	/	/	/	/	/
30 - 35	131	/	8	42	52	22	5	/	/	/	/	/
35 - 40	100	/	/	16	39	31	10	/	/	/	/	/
40 - 45	68	/	/	5	17	24	16	/	/	/	/	/
45 - 50	38	/	/	/	/	12	14	5	/	/	/	/
50 - 55	16	/	/	/	/	/	/	/	/	/	/	/
55 - 60	9	/	/	/	/	/	/	/	/	/	/	/
60 und mehr	/	/	/	/	/	/	/	/	/	/	/	/
Zusammen ...	474	/	41	113	135	102	53	18	6	/	/	/

*) Ergebnis des Mikrozensus. - Bevölkerung in Privathaushalten. - Die den nicht mit der Haushaltsbezugs person verwandten Haushaltsmitgliedern gestellte Frage nach Lebenspartnerschaft zur Haushaltsbezugs person ist freiwillig zu beantworten. - Partner nichtehelicher

Lebensgemeinschaften werden in den Haushalts- und Familientabellen als Alleinstehende ohne Kinder bzw. Alleinerziehende entsprechend ihrem Familienstand nachgewiesen.

4 Nichteheliche Lebensgemeinschaften
4.4 Nichteheliche Lebensgemeinschaften im April 1997 nach Familienstand der Partner*)
1 000

Familienstand des Mannes	Insgesamt	Familienstand der Frau			
		ledig	verheiratet getrenntlebend	verwitwet	geschieden
Insgesamt					
Ledig	1 313	1 116	20	48	129
Verheiratet getr.lebend	78	23	28	6	22
Verwitwet	94	9	/	64	18
Geschieden	419	117	13	73	215
Insgesamt ...	1 904	1 266	63	192	383
ohne Kinder					
Ledig	987	885	11	34	58
Verheiratet getr.lebend	52	16	17	/	14
Verwitwet	81	7	/	59	14
Geschieden	255	72	8	58	116
Zusammen ...	1 375	980	38	155	202
mit Kindern (ohne Altersbegrenzung)					
Ledig	326	232	9	14	71
Verheiratet getr.lebend	27	7	11	/	7
Verwitwet	13	/	/	6	/
Geschieden	164	45	5	15	99
Zusammen ...	530	286	26	37	181
mit Kindern unter 18 Jahren					
Ledig	309	227	9	10	64
Verheiratet getr.lebend	23	6	9	/	7
Verwitwet	7	/	/	/	/
Geschieden	134	42	5	8	79
Zusammen ...	474	277	23	21	153

*) Ergebnis des Mikrozensus. - Bevölkerung in Privathaushalten.-
Die den nicht mit der Haushaltsbezugsperson verwandten Haus-
haltsmitgliedern gestellte Frage nach Lebenspartnerschaft zur
Haushaltsbezugsperson ist freiwillig zu beantworten.- Partner

nichtehelicher Lebensgemeinschaften werden in den Haushalts-
und Familientabellen als Alleinstehende ohne Kinder bzw. Allein-
erziehende entsprechend ihrem Familienstand nachgewiesen.

4 Nichteheliche Lebensgemeinschaften
4.5 Nichteheliche Lebensgemeinschaften im April 1997 nach Nettoeinkommen der Partner*)
 1 000

Nettoeinkommen des Mannes von ... bis unter ... DM	Insgesamt	Nettoeinkommen der Frau von ... bis unter ... DM							Sonstige ¹⁾
		unter	1 000	1 800	2 500	3 000	3 500	4 000	
		1 000	1 800	2 500	3 000	3 500	4 000	und mehr	

Insgesamt

unter 1 000	177	68	53	36	8	/	/	/	/
1 000 - 1 800	344	87	140	78	21	8	/	/	6
1 800 - 2 500	598	100	181	241	35	14	5	7	15
2 500 - 3 000	276	36	59	98	54	11	/	5	9
3 000 - 3 500	151	18	29	50	23	18	/	/	5
3 500 - 4 000	88	11	14	25	15	6	7	/	5
4 000 und mehr	169	16	21	43	24	15	12	29	8
Sonstige ¹⁾	102	8	9	15	/	/	/	/	60
Insgesamt ...	1 904	345	506	585	186	78	37	56	113

ohne Kinder

unter 1 000	126	50	36	27	6	/	/	/	/
1 000 - 1 800	233	52	99	55	13	/	/	/	5
1 800 - 2 500	432	54	132	194	23	10	/	/	9
2 500 - 3 000	211	20	42	84	45	8	/	/	5
3 000 - 3 500	111	8	20	41	19	14	/	/	/
3 500 - 4 000	63	5	9	22	12	5	/	/	/
4 000 und mehr	125	7	14	35	19	12	10	23	/
Sonstige ¹⁾	74	/	5	12	/	/	/	/	45
Zusammen ...	1 375	201	356	470	141	58	28	43	78

mit Kindern (ohne Altersbegrenzung)

unter 1 000	51	19	17	9	/	/	/	/	/
1 000 - 1 800	111	35	41	23	7	/	/	/	/
1 800 - 2 500	166	46	49	47	12	/	/	/	6
2 500 - 3 000	65	16	17	14	9	/	/	/	/
3 000 - 3 500	40	10	9	9	/	/	/	/	/
3 500 - 4 000	25	6	6	/	/	/	/	/	/
4 000 und mehr	44	9	8	8	5	/	/	6	/
Sonstige ¹⁾	27	/	/	/	/	/	/	/	14
Zusammen ...	530	144	150	115	44	20	8	13	35

mit Kindern unter 18 Jahren

unter 1 000	47	18	16	8	/	/	/	/	/
1 000 - 1 800	99	32	36	19	7	/	/	/	/
1 800 - 2 500	149	43	44	41	10	/	/	/	5
2 500 - 3 000	59	15	16	11	8	/	/	/	/
3 000 - 3 500	35	10	7	7	/	/	/	/	/
3 500 - 4 000	22	6	5	/	/	/	/	/	/
4 000 und mehr	38	9	7	6	/	/	/	/	/
Sonstige ¹⁾	24	/	/	/	/	/	/	/	12
Zusammen ...	474	137	134	99	39	17	7	11	31

*) Ergebnis des Mikrozensus. - Bevölkerung in Privathaushalten. - Die den nicht mit der Haushaltsbezugsperson verwandten Haushaltsmitgliedern gestellte Frage nach Lebenspartnerschaft zur Haushaltsbezugsperson ist freiwillig zu beantworten. - Partner nichtehelicher Lebensgemeinschaften werden in den Haushalts- und Familien-

tabellen als Alleinstehende ohne Kinder bzw. Alleinerziehende entsprechend ihrem Familienstand nachgewiesen.

¹⁾ Selbständige in der Landwirtschaft, kein Einkommen bzw. ohne Angabe des Einkommens.

4 Nichteheliche Lebensgemeinschaften
4.6 Nichteheliche Lebensgemeinschaften im April 1997 nach Beteiligung der Partner am Erwerbsleben*)
1 000

Beteiligung des Mannes am Erwerbsleben	Insgesamt	Beteiligung der Frau am Erwerbsleben		
		Erwerbstätige	Erwerbslose	Nichterwerbspersonen
Insgesamt				
Erwerbstätige	1 484	1 204	114	166
Erwerbslose	170	93	44	33
Nichterwerbspersonen	250	80	16	155
Insgesamt ...	1 904	1 377	174	354
ohne Kinder				
Erwerbstätige	1 054	905	61	88
Erwerbslose	102	61	23	17
Nichterwerbspersonen	219	66	11	142
Zusammen ...	1 375	1 032	96	247
mit Kindern (ohne Altersbegrenzung)				
Erwerbstätige	430	299	53	78
Erwerbslose	68	32	21	16
Nichterwerbspersonen	31	14	/	13
Zusammen ...	530	345	78	107
mit Kindern unter 18 Jahren				
Erwerbstätige	390	268	50	72
Erwerbslose	63	28	20	15
Nichterwerbspersonen	21	10	/	7
Zusammen ...	474	306	73	94

*) Ergebnis des Mikrozensus. - Bevölkerung in Privathaushalten. - Die den nicht mit der Haushaltsbezugsperson verwandten Haushaltsmitgliedern gestellte Frage nach Lebenspartnerschaft zur Haushaltsbezugsperson ist freiwillig zu beantworten. - Partner

nichtehelicher Lebensgemeinschaften werden in den Haushalts- und Familientabellen als Alleinstehende ohne Kinder bzw. Alleinerziehende entsprechend ihrem Familienstand nachgewiesen.

4 Nichteheliche Lebensgemeinschaften

4.7 Nichteheliche Lebensgemeinschaften im April 1997 nach überwiegender Lebensunterhalt der Partner *)

1 000

Überwiegender Lebensunterhalt des Mannes	Insgesamt	Überwiegender Lebensunterhalt der Frau							
		Erwerbstätigkeit	Arbeitslosengeld	Rente	Sozialhilfe	Unterhaltszahlung	eigenes Vermögen	Leistungen aus einer Pflegevers.	Sonstige Unterst. *)
Insgesamt									
Erwerbstätigkeit	1 458	1 139	90	50	8	111	/	/	56
Arbeitslosengeld	139	72	30	12	9	8	/	/	9
Rente	175	33	8	122	/	8	/	/	/
Sozialhilfe	21	/	/	/	11	/	/	/	/
Unterhaltszahlung	64	38	/	/	/	16	/	/	/
eigenes Vermögen	10	5	/	/	/	/	/	/	/
Leistungen aus einer Pflegeversicherung	/	/	/	/	/	/	/	/	/
Sonstige Unterstützungen*)	35	21	/	/	/	/	/	/	6
Insgesamt	1 904	1 313	137	191	32	148	7	/	77
ohne Kinder									
Erwerbstätigkeit	1 032	871	48	37	/	53	/	/	17
Arbeitslosengeld	84	48	16	9	/	/	/	/	/
Rente	160	27	7	116	/	7	/	/	/
Sozialhilfe	10	/	/	/	/	/	/	/	/
Unterhaltszahlung	53	32	/	/	/	14	/	/	/
eigenes Vermögen	8	/	/	/	/	/	/	/	/
Leistungen aus einer Pflegeversicherung	/	/	/	/	/	/	/	/	/
Sonstige Unterstützungen*)	27	16	/	/	/	/	/	/	/
Zusammen	1 375	1 001	77	168	11	82	6	/	28
mit Kindern (ohne Altersbegrenzung)									
Erwerbstätigkeit	426	268	42	13	6	57	/	/	39
Arbeitslosengeld	56	24	14	/	5	/	/	/	6
Rente	15	6	/	6	/	/	/	/	/
Sozialhilfe	11	/	/	/	7	/	/	/	/
Unterhaltszahlung	11	6	/	/	/	/	/	/	/
eigenes Vermögen	/	/	/	/	/	/	/	/	/
Leistungen aus einer Pflegeversicherung	/	/	/	/	/	/	/	/	/
Sonstige Unterstützungen*)	8	/	/	/	/	/	/	/	/
Zusammen	530	311	60	22	20	66	/	/	48
mit Kindern unter 18 Jahren									
Erwerbstätigkeit	385	238	39	8	6	56	/	/	38
Arbeitslosengeld	52	21	13	/	5	/	/	/	6
Rente	6	/	/	/	/	/	/	/	/
Sozialhilfe	11	/	/	/	7	/	/	/	/
Unterhaltszahlung	10	6	/	/	/	/	/	/	/
eigenes Vermögen	/	/	/	/	/	/	/	/	/
Leistungen aus einer Pflegeversicherung	/	/	/	/	/	/	/	/	/
Sonstige Unterstützungen*)	8	/	/	/	/	/	/	/	/
Zusammen	474	274	56	11	20	64	/	/	48

*) Ergebnis des Mikrozensus. - Bevölkerung in Privathaushalten. - Die den nicht mit der Haushaltsbezugsperson verwandten Haushaltsmitgliedern gestellte Frage nach Lebenspartnerschaft zur Haushaltsbezugsperson ist freiwillig zu beantworten. - Partner nichtehelicher Lebensgemeinschaften werden in den Haushalts- und Familientabellen als Alleinstehende ohne Kinder bzw. Alleinerziehende entsprechend ihrem Familienstand nachgewiesen.

*) BAFoG, Vorruhestandsgeld, Stipendium.

4 Nichteheliche Lebensgemeinschaften

4.8 Nichteheliche Lebensgemeinschaften im April 1997 nach allgemeinem Schulabschluß der Partner*) 1 000

Allgemeiner Schulabschluß des Mannes ¹⁾	Insgesamt	Darunter mit allgemeinem Schulabschluß der Frau ¹⁾			
		zusammen	darunter		
			Haupt- (Volks-)schul- abschluß	Realschul- oder gleichwertiger Abschluß ²⁾	Fachhoch- schul-/Hoch- schulreife
Insgesamt					
Insgesamt	1 904	1 807	584	755	457
dar. mit allgemeinem Schulabschluß	1 806	1 783	574	746	453
darunter:					
Haupt-(Volks-)schulabschluß	681	669	432	178	59
Realschul- oder gleichwertiger Abschluß ²⁾	625	618	94	421	102
Fachhochschul-/Hochschulreife	487	483	46	145	291
ohne Kinder					
Zusammen	1 375	1 306	438	492	368
dar. mit allgemeinem Schulabschluß	1 304	1 289	432	485	364
darunter:					
Haupt-(Volks-)schulabschluß	510	503	326	131	46
Realschul- oder gleichwertiger Abschluß ²⁾	398	394	69	244	80
Fachhochschul-/Hochschulreife	386	383	35	110	237
mit Kindern (ohne Altersbegrenzung)					
Zusammen	530	501	146	263	89
dar. mit allgemeinem Schulabschluß	502	494	142	260	89
darunter:					
Haupt-(Volks-)schulabschluß	171	166	106	47	13
Realschul- oder gleichwertiger Abschluß ²⁾	226	224	25	177	22
Fachhochschul-/Hochschulreife	100	100	11	35	54
mit Kindern unter 18 Jahren					
Zusammen	474	449	119	244	83
dar. mit allgemeinem Schulabschluß	451	443	116	242	83
darunter:					
Haupt-(Volks-)schulabschluß	143	139	85	42	12
Realschul- oder gleichwertiger Abschluß ²⁾	212	209	22	167	20
Fachhochschul-/Hochschulreife	92	91	9	32	50

*) Ergebnis des Mikrozensus. - Bevölkerung in Privathaushalten. - Die den nicht mit der Haushaltsbezugsperson verwandten Haushaltsmitgliedern gestellte Frage nach Lebenspartnerschaft zur Haushaltsbezugsperson ist freiwillig zu beantworten. - Partner nichtehelicher Lebensgemeinschaften werden in den Haushalts- und Familientabellen als Alleinstehende ohne

Kinder bzw. Alleinerziehende entsprechend ihrem Familienstand nachgewiesen.

¹⁾ Die Beantwortung der Fragen zum allgemeinen Schulabschluß ist für Personen im Alter von 51 und mehr Jahren freiwillig.

²⁾ Einschl. Abschluß der allgemeinbildenden polytechnischen Oberschule der ehemaligen DDR.

4 Nichteheliche Lebensgemeinschaften
4.9 Nichteheliche Lebensgemeinschaften im April 1997 nach beruflichem Ausbildungsabschluß der Partner *)
1 000

Beruflicher Ausbildungsabschluß des Mannes ¹⁾	Insgesamt	Beruflicher Ausbildungsabschluß der Frau ¹⁾			
		dar. mit berufsbildendem bzw. Hochschulabschluß	darunter		
			Lehr-/Anlernausbildung ²⁾	Fachschulabschluß ³⁾	Fachhochschule ^{4)/Hochschule⁵⁾}
Insgesamt					
Insgesamt	1 904	1 480	1 125	127	216
dar. mit berufsbildendem bzw. Hochschulabschluß	1 599	1 376	1 047	121	197
darunter:					
Lehr-/Anlernausbildung ²⁾	1 129	957	834	63	57
Fachschulabschluß ³⁾	162	144	96	31	17
Fachhochschule ^{4)/Hochschule⁵⁾}	291	263	114	26	122
ohne Kinder					
Zusammen	1 375	1 053	802	79	163
dar. mit berufsbildendem bzw. Hochschulabschluß	1 140	973	744	74	148
darunter:					
Lehr-/Anlernausbildung ²⁾	793	665	584	35	44
Fachschulabschluß ³⁾	116	102	70	21	11
Fachhochschule ^{4)/Hochschule⁵⁾}	221	197	87	17	92
mit Kindern (ohne Altersbegrenzung)					
Zusammen	530	427	323	48	53
dar. mit berufsbildendem bzw. Hochschulabschluß	458	402	303	47	49
darunter:					
Lehr-/Anlernausbildung ²⁾	336	292	250	28	13
Fachschulabschluß ³⁾	47	41	26	10	6
Fachhochschule ^{4)/Hochschule⁵⁾}	71	66	26	9	30
mit Kindern unter 18 Jahren					
Zusammen	474	385	289	44	49
dar. mit berufsbildendem bzw. Hochschulabschluß	412	362	271	43	45
darunter:					
Lehr-/Anlernausbildung ²⁾	304	265	226	27	12
Fachschulabschluß ³⁾	41	36	22	9	5
Fachhochschule ^{4)/Hochschule⁵⁾}	63	58	22	8	28

*) Ergebnis des Mikrozensus. - Bevölkerung in Privathaushalten. - Die den nicht mit der Haushaltsbezugsperson verwandten Haushaltsmitgliedern gestellte Frage nach Lebenspartnerschaft zur Haushaltsbezugsperson ist freiwillig zu beantworten. - Partner nichtehelicher Lebensgemeinschaften werden in den Haushalts- und Familientabellen als Alleinstehende ohne Kinder bzw. Alleinerziehende entsprechend ihrem Familienstand nachgewiesen.

1) Die Beantwortung der Fragen zum beruflichen Ausbildungsabschluß ist für Personen im Alter von 51 und mehr Jahren freiwillig.

2) Einschl. gleichw. Berufsfachschulabschluß sowie berufl. Praktikum.

3) Einschl. einer Meister-/Technikerausbildung sowie Fachschulabschluß in der ehem. DDR.

4) Einschl. Ingenieurschul- und Verwaltungsfachhochschulabschluß.

5) Einschl. Lehrerausbildung.

5 Kinder
5.1 Ledige Kinder in Familien im April 1997 nach Altersgruppen*)
1 000

Alter der Kinder von ... bis unter ... Jahren	Insgesamt	Ehepaare	Familienstand der Alleinerziehenden ¹⁾										
			Männer						Frauen				
			zu- sammen	zu- sammen	ledig	verh. getr.- lebend	ver- witwet	ge- schie- den	zu- sammen	ledig	verh. getr.- lebend	ver- witwet	ge- schie- den
Männlich													
unter 3	1 143	967	176	33	25	/	/	5	143	94	20	/	25
3 - 6	1 214	1 030	184	26	14	/	/	6	158	72	35	7	44
6 - 10	1 864	1 546	318	42	14	9	/	15	276	91	49	17	119
10 - 15	2 314	1 916	398	60	10	13	9	28	338	67	58	34	178
15 - 18	1 401	1 169	233	47	5	10	9	24	185	21	26	30	108
dar. Schüler ²⁾	1 212	1 011	202	40	/	8	7	20	161	20	23	25	94
18 - 21	1 217	1 020	197	41	/	8	10	21	155	15	20	39	82
21 - 27	1 496	1 243	253	55	/	9	19	24	198	12	17	83	86
27 und mehr	1 150	759	391	64	/	/	46	11	327	11	11	252	53
Zusammen ...	11 798	9 649	2 150	370	77	60	98	134	1 780	383	237	466	694
Weiblich													
unter 3	1 107	933	174	35	26	/	/	6	139	91	19	/	25
3 - 6	1 161	984	177	24	15	/	/	5	153	69	33	6	45
6 - 10	1 822	1 503	319	39	15	7	/	14	279	87	54	19	119
10 - 15	2 205	1 812	393	58	10	12	10	25	335	64	53	34	183
15 - 18	1 348	1 108	240	43	/	9	8	21	197	25	28	29	115
dar. Schüler ²⁾	1 225	1 005	219	38	/	8	7	18	181	23	26	26	106
18 - 21	1 031	858	173	33	/	6	10	15	139	12	18	34	75
21 - 27	843	702	141	34	/	5	13	14	107	7	13	44	43
27 und mehr	394	233	160	38	/	/	27	6	123	8	5	90	20
Zusammen ...	9 910	8 135	1 776	305	78	48	73	106	1 471	362	223	260	625
Insgesamt													
unter 3	2 250	1 900	350	68	51	5	/	11	281	185	39	7	50
3 - 6	2 375	2 014	360	50	29	7	/	11	311	140	68	13	89
6 - 10	3 685	3 049	637	82	28	17	8	29	555	178	103	36	238
10 - 15	4 519	3 728	791	118	21	25	19	53	673	132	111	68	362
15 - 18	2 750	2 277	473	91	10	19	17	45	382	46	54	59	223
dar. Schüler ²⁾	2 437	2 016	421	78	9	17	14	39	343	43	49	51	200
18 - 21	2 247	1 878	369	75	/	14	20	36	295	27	38	73	157
21 - 27	2 339	1 945	394	89	6	15	32	38	305	19	30	128	128
27 und mehr	1 544	992	551	102	6	7	73	17	449	19	16	342	73
Insgesamt ...	21 709	17 784	3 925	675	155	108	172	240	3 251	745	460	726	1 320

*) Ergebnis des Mikrozensus. - Bevölkerung am Familienwohneitz.
 1) Als Alleinerziehende zählen auch Väter und Mütter mit volljährigen Kindern. - Einschl. der Alleinerziehenden, die Partner in einer nichtehelichen Lebensgemeinschaft sind.

2) Ohne Auszubildende.

5 Kinder
5.2 Ledige Kinder in Familien im April 1997 nach Gemeindegrößenklassen, Altersgruppen und Kindergartenbesuch*)
1 000

In Gemeinden mit ... bis unter ... Einwohnern	Ledige Kinder		Alter von ... bis unter ... Jahren									
	insgesamt	dar. im Kinder- garten ¹⁾	unter 3		3 - 4		4 - 5		5 - 6		6 und mehr	
			zu- sammen	dar. im Kinder- garten	zu- sammen	dar. im Kinder- garten	zu- sammen	dar. im Kinder- garten	zu- sammen	dar. im Kinder- garten	zu- sammen	dar. im Kinder- garten
Männlich												
unter 5 000	2 420	244	193	14	71	36	72	56	78	68	2 007	70
5 000 - 10 000	1 367	146	131	5	42	19	50	40	47	42	1 097	40
10 000 - 20 000	1 788	185	168	7	60	21	63	49	66	56	1 432	52
20 000 - 50 000	2 081	219	204	13	66	27	71	54	70	61	1 670	64
50 000 - 100 000	987	109	101	6	32	14	38	30	34	30	782	29
100 000 - 200 000	752	85	83	5	27	11	29	22	27	23	586	22
200 000 - 500 000	1 008	110	103	10	33	15	34	25	37	32	801	30
500 000 und mehr	1 397	180	162	22	55	26	58	46	55	43	1 067	43
Zusammen ...	11 798	1 278	1 143	82	386	169	414	322	414	355	9 441	349
Weiblich												
unter 5 000	1 935	225	189	17	65	34	68	54	69	59	1 545	60
5 000 - 10 000	1 128	147	121	6	43	21	50	41	48	42	866	36
10 000 - 20 000	1 499	181	168	8	57	25	58	46	58	52	1 158	50
20 000 - 50 000	1 768	212	200	12	65	28	76	59	68	58	1 359	55
50 000 - 100 000	859	108	97	7	36	15	36	28	34	29	656	29
100 000 - 200 000	657	80	79	/	24	11	28	23	26	22	501	20
200 000 - 500 000	843	101	97	8	30	15	30	22	32	28	654	28
500 000 und mehr	1 221	165	156	19	51	28	53	40	55	43	905	35
Zusammen ...	9 910	1 219	1 107	82	372	177	399	314	390	333	7 643	314
Insgesamt												
unter 5 000	4 355	468	381	31	135	70	140	110	147	127	3 551	130
5 000 - 10 000	2 495	292	252	11	85	39	100	82	95	84	1 963	76
10 000 - 20 000	3 287	366	335	15	117	46	121	94	124	108	2 591	102
20 000 - 50 000	3 849	431	403	25	131	55	147	113	138	119	3 029	119
50 000 - 100 000	1 846	217	198	12	68	29	74	58	68	59	1 438	58
100 000 - 200 000	1 409	165	162	10	51	22	57	45	53	45	1 086	42
200 000 - 500 000	1 850	211	200	18	63	30	64	47	70	59	1 454	57
500 000 und mehr	2 617	345	319	41	106	54	111	86	110	86	1 972	78
Insgesamt ...	21 709	2 497	2 250	164	757	346	813	635	804	688	17 084	663

*) Ergebnis des Mikrozensus. - Bevölkerung am Familienwohnsitz.

1) Ohne Schulbesuch.

5 Kinder
5.3 Ledige Kinder in Familien im April 1997 nach monatlichem Nettoeinkommen
der Familie sowie nach Altersgruppen und Kindergartenbesuch*)
1 000

Nettoeinkommen der Familie von ... bis unter ... DM	Ledige Kinder		Alter von ... bis unter ... Jahren									
	insgesamt	dar. im Kinder- garten ¹⁾	unter 3		3 - 4		4 - 5		5 - 6		6 und mehr	
			zu- sammen	dar. im Kinder- garten	zu- sammen	dar. im Kinder- garten	zu- sammen	dar. im Kinder- garten	zu- sammen	dar. im Kinder- garten	zu- sammen	dar. im Kinder- garten
Ehepaare												
unter 1 000	104	13	21	/	6	/	/	/	/	/	70	/
1 000 - 1 800	373	54	77	/	23	10	21	14	21	13	231	12
1 800 - 2 500	970	131	171	13	47	19	49	34	47	36	658	30
2 500 - 3 000	1 278	188	215	12	66	27	66	49	64	54	866	46
3 000 - 3 500	1 936	293	314	16	95	42	99	76	97	81	1 331	77
3 500 - 4 000	2 111	300	301	16	97	39	102	78	99	86	1 511	81
4 000 - 5 000	3 720	477	366	24	139	67	153	126	150	134	2 912	127
5 000 - 6 000	2 416	237	164	11	65	30	75	62	78	70	2 034	65
6 000 - 7 500	1 994	155	104	8	47	20	48	41	50	44	1 746	42
7 500 und mehr	1 894	126	83	/	35	18	40	34	37	34	1 700	35
Selbständige in der Land- wirtschaft ³⁾	403	32	31	/	10	/	11	7	11	9	339	12
Ohne Angabe/kein Einkommen	584	59	53	/	18	8	20	14	21	17	471	16
Zusammen ...	17 784	2 066	1 900	114	648	287	689	536	678	582	13 869	547
Alleinerziehende²⁾												
unter 1 000	272	48	82	10	15	7	13	10	15	12	146	9
1 000 - 1 800	750	140	109	16	38	20	44	34	40	33	520	38
1 800 - 2 500	902	126	80	13	29	17	35	29	34	29	724	37
2 500 - 3 000	480	46	24	/	11	8	11	10	14	12	420	12
3 000 - 3 500	397	25	16	/	/	/	6	5	7	6	363	7
3 500 - 4 000	279	12	8	/	/	/	/	/	/	/	261	/
4 000 - 5 000	334	10	6	/	/	/	/	/	/	/	320	/
5 000 - 6 000	164	/	/	/	/	/	/	/	/	/	158	/
6 000 - 7 500	111	/	/	/	/	/	/	/	/	/	105	/
7 500 und mehr	69	/	/	/	/	/	/	/	/	/	66	/
Selbständige in der Land- wirtschaft ³⁾	28	/	/	/	/	/	/	/	/	/	26	/
Ohne Angabe/kein Einkommen	139	14	18	/	/	/	5	/	6	/	106	/
Zusammen ...	3 925	431	350	50	110	60	124	99	126	106	3 215	116
Insgesamt												
unter 1 000	376	61	103	11	21	10	17	12	19	15	216	12
1 000 - 1 800	1 123	194	186	21	61	29	65	48	60	47	751	50
1 800 - 2 500	1 872	257	250	26	75	36	84	63	81	65	1 382	67
2 500 - 3 000	1 758	234	238	16	78	35	77	59	78	66	1 287	57
3 000 - 3 500	2 332	318	330	20	99	46	105	81	104	87	1 694	85
3 500 - 4 000	2 391	312	309	17	100	40	106	81	104	90	1 772	84
4 000 - 5 000	4 053	487	371	24	141	68	157	129	153	137	3 232	130
5 000 - 6 000	2 580	242	167	11	66	30	76	63	79	71	2 192	66
6 000 - 7 500	2 105	159	107	8	47	21	50	42	50	45	1 851	43
7 500 und mehr	1 963	127	84	5	35	19	41	34	38	34	1 766	36
Selbständige in der Land- wirtschaft ³⁾	431	32	32	/	11	/	12	7	11	9	365	12
Ohne Angabe/kein Einkommen	723	73	72	/	22	9	25	17	26	22	577	20
Insgesamt ...	21 709	2 497	2 250	164	757	346	813	635	804	688	17 084	663

*) Ergebnis des Mikrozensus. - Bevölkerung am Familienwohnsitz.

1) Ohne Schulbesuch.

2) Als Alleinerziehende zählen auch Väter und Mütter mit volljährigen Kindern. - Einschl. der Alleinerziehenden, die Partner in einer nichtehelichen Lebensgemeinschaft sind.

3) Familien, in denen mindestens eine Person in ihrer Haupttätigkeit selbständig in der Landwirtschaft ist.

5 Kinder
5.4 Ledige Kinder in Familien im April 1997 nach Beteiligung am Erwerbsleben und Stellung im Beruf der Bezugsperson sowie nach Altersgruppen und Kindergartenbesuch*)
1 000

Beteiligung am Erwerbsleben und Stellung im Beruf der Bezugsperson	Ledige Kinder		Alter von ... bis unter ... Jahren									
	insgesamt	dar. im Kindergarten ¹⁾	unter 3		3 - 4		4 - 5		5 - 6		6 und mehr	
			zu-sammen	dar. im Kindergarten	zu-sammen	dar. im Kindergarten	zu-sammen	dar. im Kindergarten	zu-sammen	dar. im Kindergarten	zu-sammen	dar. im Kindergarten

Bezugspersonen: Verheiratet zusammenlebend

Erwerbspersonen	16 314	2 015	1 836	110	631	281	669	522	659	569	12 520	532
Erwerbstätige	15 116	1 883	1 698	100	584	260	622	492	611	533	11 601	498
Selbständige u. mith. Familienangehörige	2 183	242	203	13	70	32	78	64	75	66	1 757	68
Beamte	1 333	147	116	6	44	18	46	37	50	46	1 077	41
Angestellte	5 177	688	647	41	215	98	226	184	215	191	3 873	174
Arbeiter	6 423	806	733	41	254	113	272	207	271	230	4 894	216
Erwerbslose	1 198	132	138	10	47	21	46	31	48	36	918	34
Nichterwerbspersonen	1 469	51	64	/	17	6	20	14	19	13	1 349	14
dar. mit überwiegendem Lebensunterhalt durch Rente und dgl.	1 350	37	44	/	13	/	14	9	15	9	1 264	12
Zusammen ...	17 784	2 066	1 900	114	648	287	689	536	678	582	13 869	547

Bezugspersonen: Alleinerziehend²⁾

Erwerbspersonen	2 745	332	213	41	74	47	92	78	93	80	2 274	87
Erwerbstätige	2 230	249	170	30	52	33	67	57	68	60	1 874	68
Selbständige u. mith. Familienangehörige	220	19	18	/	5	/	/	/	6	5	186	/
Beamte/Beamtinnen	121	12	8	/	/	/	/	/	/	/	105	/
Angestellte	1 219	144	96	18	31	20	40	35	39	35	1 014	36
Arbeiter/Arbeiterinnen ...	670	73	47	7	14	9	20	16	20	18	569	23
Erwerbslose	515	84	43	11	22	13	25	20	25	20	400	19
Nichterwerbspersonen	1 180	98	137	10	36	13	33	22	33	25	941	29
dar. mit überwiegendem Lebensunterhalt durch Rente und dgl.	994	71	101	7	26	10	24	16	23	18	821	20
Zusammen ...	3 925	431	350	50	110	60	124	99	126	106	3 215	116

Insgesamt

Erwerbspersonen	19 060	2 348	2 049	151	704	327	761	600	752	650	14 794	620
Erwerbstätige	17 346	2 132	1 867	130	636	293	689	549	680	593	13 475	567
Selbständige u. mith. Familienangehörige	2 403	262	221	15	75	35	83	68	82	71	1 942	73
Beamte/Beamtinnen	1 455	159	124	8	47	19	49	39	53	48	1 182	45
Angestellte	6 396	832	743	59	246	118	266	219	254	226	4 887	211
Arbeiter/Arbeiterinnen ...	7 093	879	780	48	268	122	292	223	291	248	5 463	238
Erwerbslose	1 713	216	182	21	69	34	72	51	72	57	1 319	53
Nichterwerbspersonen	2 649	149	201	14	53	19	52	35	52	38	2 290	43
dar. mit überwiegendem Lebensunterhalt durch Rente und dgl.	2 344	108	145	10	39	14	38	25	38	27	2 085	32
Insgesamt ...	21 709	2 497	2 250	164	757	346	813	635	804	688	17 084	663

*) Ergebnis des Mikrozensus. - Bevölkerung am Familienwohnsitz.
 1) Ohne Schulbesuch.

2) Als Alleinerziehende zählen auch Väter und Mütter mit volljährigen Kindern. - Einschl. der Alleinerziehenden, die Partner in einer nichtehelichen Lebensgemeinschaft sind.

5 Kinder
5.6 Ledige Kinder in Familien im April 1997 nach Beteiligung am Erwerbsleben und Familienstand der
Bezugsperson sowie nach Altersgruppen und Kindergartenbesuch*)
 1 000

Familienstand der Bezugsperson	Ledige Kinder		Alter von ... bis unter ... Jahren									
	ins-gesamt	dar. im Kindergarten ²⁾	unter 3		3 - 4		4 - 5		5 - 6		6 und mehr	
			zu-sammen	dar. im Kindergarten	zu-sammen	dar. im Kindergarten	zu-sammen	dar. im Kindergarten	zu-sammen	dar. im Kindergarten	zu-sammen	dar. im Kindergarten
Bezugspersonen: Erwerbstätig												
Ehepaare	15 116	1 883	1 898	100	584	260	622	492	611	533	11 801	498
Alleinerziehende Männer												
ledig	112	25	40	/	8	/	7	6	7	5	50	6
verheiratet getrenntlebend	79	6	/	/	/	/	/	/	/	/	71	/
verwitwet	79	/	/	/	/	/	/	/	/	/	77	/
geschieden	187	10	8	/	/	/	/	/	/	/	171	/
Zusammen	457	44	51	/	12	7	13	10	12	10	389	11
Alleinerziehende Frauen												
ledig	420	103	83	17	22	15	28	22	25	22	264	26
verheiratet getrenntlebend	253	35	14	/	8	/	10	9	11	10	209	10
verwitwet	235	6	/	/	/	/	/	/	/	/	228	/
geschieden	866	61	19	/	9	7	16	15	18	16	804	19
Zusammen	1 773	205	118	25	40	28	54	47	56	50	1 505	57
Alleinerziehende												
ledig	532	128	123	21	29	19	33	29	32	27	314	32
verheiratet getrenntlebend	332	41	17	/	9	/	12	10	13	12	280	12
verwitwet	313	8	/	/	/	/	/	/	/	/	305	/
geschieden	1 053	71	27	/	12	9	19	17	21	19	974	21
Zusammen	2 230	249	170	30	52	33	67	57	68	60	1 874	68
Zusammen	17 346	2 132	1 867	130	636	293	689	549	680	593	13 475	567
Bezugspersonen: Erwerbslos												
Ehepaare	1 198	132	138	10	47	21	46	31	48	36	918	34
Alleinerziehende Männer												
ledig	18	/	6	/	/	/	/	/	/	/	8	/
verheiratet getrenntlebend	14	/	/	/	/	/	/	/	/	/	12	/
verwitwet	12	/	/	/	/	/	/	/	/	/	11	/
geschieden	27	/	/	/	/	/	/	/	/	/	24	/
Zusammen	71	7	9	/	/	/	/	/	/	/	55	/
Alleinerziehende Frauen												
ledig	136	39	24	6	10	7	12	9	11	9	79	8
verheiratet getrenntlebend	70	14	/	/	/	/	/	/	/	/	53	/
verwitwet	44	/	/	/	/	/	/	/	/	/	41	/
geschieden	195	21	5	/	/	/	6	5	7	5	172	6
Zusammen	444	77	34	10	20	12	22	18	22	18	345	18
Alleinerziehende												
ledig	154	43	30	7	11	7	13	10	12	10	87	8
verheiratet getrenntlebend	83	15	/	/	/	/	5	/	/	/	65	/
verwitwet	56	/	/	/	/	/	/	/	/	/	52	/
geschieden	222	23	7	/	5	/	6	5	7	6	196	6
Zusammen	515	84	43	11	22	13	25	20	25	20	400	19
Zusammen	1 713	216	182	21	69	34	72	51	72	57	1 319	53
Bezugspersonen: Nichterwerbsperson												
Ehepaare	1 469	51	64	/	17	6	20	14	19	13	1 349	14
Alleinerziehende Männer												
ledig	24	/	/	/	/	/	/	/	/	/	16	/
verheiratet getrenntlebend	15	/	/	/	/	/	/	/	/	/	13	/
verwitwet	81	/	/	/	/	/	/	/	/	/	80	/
geschieden	26	/	/	/	/	/	/	/	/	/	24	/
Zusammen	146	/	6	/	/	/	/	/	/	/	133	/
Alleinerziehende Frauen												
ledig	190	32	79	5	14	/	10	7	10	8	76	7
verheiratet getrenntlebend	138	23	21	/	9	/	8	5	9	6	91	7
verwitwet	448	7	/	/	/	/	/	/	/	/	436	/
geschieden	259	33	25	/	9	/	9	7	10	9	205	11
Zusammen	1 033	94	129	9	34	12	31	21	32	24	808	27
Alleinerziehende												
ledig	214	34	83	5	15	5	11	8	11	8	93	8
verheiratet getrenntlebend	153	23	22	/	10	/	9	5	9	6	104	7
verwitwet	529	7	5	/	/	/	/	/	/	/	516	/
geschieden	285	34	27	/	9	/	10	7	11	9	229	11
Zusammen	1 180	98	137	10	36	13	33	22	33	25	941	29
Zusammen	2 649	149	201	14	53	19	52	35	52	38	2 290	43
Bezugspersonen: Insgesamt												
Ehepaare	17 784	2 066	1 900	114	648	287	689	536	678	582	13 869	547
Alleinerziehende Männer												
ledig	155	32	51	/	10	5	10	9	9	7	75	7
verheiratet getrenntlebend	108	7	5	/	/	/	/	/	/	/	95	/
verwitwet	172	/	/	/	/	/	/	/	/	/	168	/
geschieden	240	13	11	/	/	/	/	/	/	/	218	/
Zusammen	675	56	68	6	16	9	18	14	16	13	556	14
Alleinerziehende Frauen												
ledig	745	173	185	29	46	26	48	38	47	39	419	41
verheiratet getrenntlebend	480	71	39	6	21	9	23	17	24	19	353	20
verwitwet	726	16	7	/	/	/	/	/	/	/	705	6
geschieden	1 320	115	50	9	23	13	32	26	35	31	1 181	35
Zusammen	3 251	375	281	44	94	51	107	86	110	92	2 659	102
Alleinerziehende												
ledig	900	206	236	33	56	32	58	47	56	46	494	48
verheiratet getrenntlebend	567	79	44	6	23	10	26	19	26	21	448	22
verwitwet	898	19	9	/	/	/	5	/	6	/	873	7
geschieden	1 560	127	61	10	26	16	35	29	39	34	1 399	39
Zusammen	3 925	431	350	50	110	60	124	99	126	106	3 215	116
Zusammen	21 709	2 497	2 250	164	757	348	813	635	804	688	17 084	663

¹⁾ Ergebnis des Mikrozensus.- Bevölkerung am Familienwohnsitz.- Als Alleinerziehende zählen auch Väter und Mütter mit volljährigen Kindern.- Einschl. der

Alleinerziehenden, die Partner in einer nichtehelichen Lebensgemeinschaft sind.
²⁾ Ohne Schulbesuch.

5 Kinder
5.6 Ledige Kinder in Familien im April 1997 nach Beteiligung am Erwerbsleben und Familienstand der Bezugsperson sowie nach Altersgruppen*)
 1 000

Alter der Kinder von ... bis unter ... Jahren	Insgesamt	Ehepaare	Familienstand der Alleinerziehenden ²⁾										
			zu- sammen	Männer					Frauen				
				zu- sammen	ledig	verh. getrennt- lebend	ver- witwet	ge- schieden	zu- sammen	ledig	verh. getrennt- lebend	ver- witwet	ge- schieden
Bezugspersonen: Erwerbstätig													
unter 3	1 867	1 698	170	51	40	/	/	8	118	83	14	/	19
3 - 6	2 005	1 817	187	37	22	5	/	9	150	73	29	/	43
6 - 10	3 129	2 750	380	62	21	13	6	22	318	107	54	16	140
10 - 15	3 862	3 334	528	86	12	19	14	42	442	88	67	37	249
15 - 18	2 342	2 001	342	73	7	15	13	38	269	33	38	34	165
dar. Schüler ³⁾ ...	2 072	1 770	302	63	6	13	11	33	240	30	34	29	147
18 - 21	1 870	1 604	265	58	/	11	14	30	208	19	25	40	123
21 - 27	1 750	1 501	248	62	/	11	17	30	186	12	21	58	94
27 und mehr	522	411	111	28	/	/	13	8	83	/	/	42	33
Zusammen	17 346	15 116	2 230	457	112	79	79	187	1 773	420	253	235	866
Bezugspersonen: Erwerbslos													
unter 3	182	138	43	9	6	/	/	/	34	24	/	/	5
3 - 6	213	141	71	7	/	/	/	/	65	33	13	/	17
6 - 10	314	203	111	10	/	/	/	/	101	38	16	6	41
10 - 15	380	252	128	18	/	/	/	8	111	25	20	8	58
15 - 18	229	163	66	10	/	/	/	/	55	8	8	6	34
dar. Schüler ³⁾ ...	203	144	59	9	/	/	/	/	50	7	7	5	30
18 - 21	166	123	43	8	/	/	/	/	35	/	5	7	18
21 - 27	164	129	35	6	/	/	/	/	29	/	/	8	15
27 und mehr	66	48	18	/	/	/	/	/	14	/	/	6	6
Zusammen	1 713	1 198	515	71	18	14	12	27	444	136	70	44	195
Bezugspersonen: Nichterwerbsperson													
unter 3	201	64	137	8	/	/	/	/	129	79	21	/	25
3 - 6	158	56	102	6	/	/	/	/	96	34	26	7	28
6 - 10	242	96	146	10	/	/	/	/	136	33	34	14	56
10 - 15	277	142	134	14	6	/	/	/	120	18	24	23	55
15 - 18	179	113	66	8	/	/	/	/	58	6	9	19	24
dar. Schüler ³⁾ ...	162	102	60	6	/	/	/	/	54	5	9	17	23
18 - 21	212	150	61	10	/	/	5	/	52	/	7	25	16
21 - 27	426	315	111	21	/	/	13	5	90	/	6	61	19
27 und mehr	956	533	423	70	/	/	57	7	352	14	10	294	34
Zusammen	2 649	1 469	1 180	146	24	15	81	26	1 033	190	138	448	259
Bezugspersonen: Insgesamt													
unter 3	2 250	1 900	350	68	51	5	/	11	281	185	39	7	50
3 - 6	2 375	2 014	360	50	29	7	/	11	311	140	68	13	89
6 - 10	3 685	3 049	637	82	28	17	8	29	555	178	103	36	238
10 - 15	4 519	3 728	791	118	21	25	19	53	673	132	111	68	362
15 - 18	2 750	2 277	473	91	10	19	17	45	382	46	54	59	223
dar. Schüler ³⁾ ...	2 437	2 016	421	78	9	17	14	39	343	43	49	51	200
18 - 21	2 247	1 878	369	75	/	14	20	36	295	27	38	73	157
21 - 27	2 339	1 945	394	89	6	15	32	38	305	19	30	128	128
27 und mehr	1 544	992	551	102	6	7	73	17	449	19	16	342	73
Insgesamt	21 709	17 784	3 925	675	155	108	172	240	3 251	745	460	728	1 320

^{*)} Ergebnis des Mikrozensus. - Bevölkerung am Familienwohnsitz.

¹⁾ Als Alleinerziehende zählen auch Väter und Mütter mit volljährigen Kindern. - Einschl. der Alleinerziehenden, die Partner in einer nicht-

ehelichen Lebensgemeinschaft sind.

²⁾ Ohne Auszubildende.

5 Kin
5.7 Ledige Kinder unter 8 Jahren in Familien im April 1997
der Familie sowie nach Altersgruppen, Kin
in

Lfd. Nr.	Nettoeinkommen der Familie von ... bis unter ... DM	Insgesamt	Davon									
			Schüler		keine Schüler		unter 3		3 - 4		4 - 5	
			zu-sammen	dar. im Kinderhort	zu-sammen	dar. im Kindergarten	zu-sammen	dar. im Kindergarten	zu-sammen	dar. im Kindergarten	zu-sammen	dar. im Kindergarten
Ehe												
1	unter 1 000	44	5	/	38	13	21	/	6	/	/	/
2	1 000 - 1 800	180	24	/	157	54	77	/	23	10	21	14
3	1 800 - 2 500	407	57	9	350	131	171	13	47	19	49	34
4	2 500 - 3 000	553	88	12	464	188	215	12	66	27	66	49
5	3 000 - 3 500	812	125	19	688	293	314	16	95	42	99	76
6	3 500 - 4 000	811	123	19	689	300	301	16	97	39	102	78
7	4 000 - 5 000	1 152	209	31	943	477	366	24	139	67	153	126
8	5 000 - 6 000	557	106	14	451	237	184	11	65	30	75	62
9	6 000 - 7 500	369	75	8	294	155	104	8	47	20	48	41
10	7 500 und mehr	291	60	6	231	126	83	/	35	18	40	34
11	Selbständige in der Landwirtschaft ²⁾	91	14	/	76	32	31	/	10	/	11	7
12	Ohne Angabe/kein Einkommen	160	30	/	130	59	53	/	18	8	20	14
13	Zusammen ...	5 426	916	126	4 511	2 066	1 900	114	648	287	689	536
Allein												
14	unter 1 000	153	17	/	136	48	82	10	15	7	13	10
15	1 000 - 1 800	321	49	13	272	140	109	16	38	20	44	34
16	1 800 - 2 500	272	52	15	220	126	80	13	29	17	35	29
17	2 500 - 3 000	97	24	8	72	46	24	/	11	8	11	10
18	3 000 - 3 500	54	12	/	42	25	16	/	/	/	6	5
19	3 500 - 4 000	29	7	/	22	12	8	/	/	/	/	/
20	4 000 - 5 000	24	7	/	17	10	6	/	/	/	/	/
21	5 000 - 6 000	10	/	/	8	/	/	/	/	/	/	/
22	6 000 - 7 500	7	/	/	6	/	/	/	/	/	/	/
23	7 500 und mehr	/	/	/	/	/	/	/	/	/	/	/
24	Selbständige in der Landwirtschaft ²⁾	/	/	/	/	/	/	/	/	/	/	/
25	Ohne Angabe/kein Einkommen	47	7	/	39	14	18	/	/	/	5	/
26	Zusammen ...	1 021	181	49	841	431	350	50	110	60	124	99
dar.: alleiner												
27	unter 1 000	140	16	/	125	44	74	9	14	6	12	9
28	1 000 - 1 800	291	46	12	245	129	95	14	35	18	41	32
29	1 800 - 2 500	230	45	13	184	111	61	11	25	15	30	26
30	2 500 - 3 000	76	21	7	56	38	16	/	9	6	10	8
31	3 000 - 3 500	41	10	/	31	20	11	/	/	/	/	/
32	3 500 - 4 000	21	6	/	14	10	/	/	/	/	/	/
33	4 000 - 5 000	16	/	/	11	7	/	/	/	/	/	/
34	5 000 - 6 000	6	/	/	5	/	/	/	/	/	/	/
35	6 000 - 7 500	/	/	/	/	/	/	/	/	/	/	/
36	7 500 und mehr	/	/	/	/	/	/	/	/	/	/	/
37	Selbständige in der Landwirtschaft ²⁾	/	/	/	/	/	/	/	/	/	/	/
38	Ohne Angabe/kein Einkommen	37	7	/	30	10	14	/	/	/	/	/
39	Zusammen ...	864	158	43	706	375	281	44	94	51	107	86
Ine												
40	unter 1 000	197	22	/	175	61	103	11	21	10	17	12
41	1 000 - 1 800	502	73	17	429	194	186	21	61	29	65	48
42	1 800 - 2 500	679	110	24	569	257	250	26	75	36	84	63
43	2 500 - 3 000	649	113	21	536	234	238	16	78	35	77	59
44	3 000 - 3 500	866	137	23	730	318	330	20	99	46	105	81
45	3 500 - 4 000	840	130	21	711	312	309	17	100	40	106	81
46	4 000 - 5 000	1 176	216	33	960	487	371	24	141	68	157	129
47	5 000 - 6 000	567	108	15	459	242	167	11	66	30	76	63
48	6 000 - 7 500	377	77	8	300	159	107	8	47	21	50	42
49	7 500 und mehr	295	60	6	234	127	84	5	35	19	41	34
50	Selbständige in der Landwirtschaft ²⁾	93	15	/	78	32	32	/	11	/	12	7
51	Ohne Angabe/kein Einkommen	206	37	/	169	73	72	/	22	9	25	17
52	Insgesamt ...	6 448	1 097	175	5 351	2 497	2 250	164	757	346	813	635

¹⁾ Ergebnis des Mikrozensus. - Bevölkerung am Familienwohnsitz.
²⁾ Als Alleinerziehende zählen auch Väter und Mütter mit volljährigen Kindern. - Einchl. der Alleinerziehenden, die Partner in einer nichtehelichen Lebensgemeinschaft sind.

²⁾ Familien, in denen mindestens eine Person in ihrer Haupttätigkeit selbständig in der Landwirtschaft ist.

der
nach monatlichem Nettoeinkommen
dergarten-, Kinderhort- und Schulbesuch *)
1 000

Alter von ... bis unter ... Jahren															Lfd. Nr.
5 - 6					6 - 7					7 - 8					
zu- sammen	Schüler		keine Schüler		zu- sammen	Schüler		keine Schüler		zu- sammen	Schüler		keine Schüler		
	zu- sammen	dar. im Kinder- hort	zu- sammen	dar. im Kinder- garten		zu- sammen	dar. im Kinder- hort	zu- sammen	dar. im Kinder- garten		zu- sammen	dar. im Kinder- hort	zu- sammen	dar. im Kinder- garten	
paare															
/	/	/	/	/	/	/	/	/	/	/	/	/	/	/	1
21	/	/	20	13	22	8	/	14	11	16	15	/	/	/	2
47	/	/	45	36	47	12	/	36	28	47	44	7	/	/	3
64	/	/	63	54	66	16	/	50	42	75	71	10	/	/	4
97	/	/	94	81	107	28	/	80	72	100	93	15	7	5	5
99	/	/	97	86	109	24	/	85	76	102	96	14	6	/	6
150	/	/	147	134	169	40	/	129	119	176	165	26	10	8	7
78	/	/	76	70	87	21	/	66	61	88	83	11	/	/	8
50	/	/	49	44	59	16	/	44	41	61	59	6	/	/	9
37	/	/	36	34	49	13	/	36	34	47	46	/	/	/	10
11	/	/	10	9	15	/	/	12	11	12	11	/	/	/	11
21	/	/	20	17	23	6	/	17	16	25	24	/	/	/	12
678	18	/	660	582	757	186	25	570	513	755	711	98	44	34	13
erziehende 1)															
15	/	/	15	12	15	/	/	10	8	13	12	/	/	/	14
40	/	/	38	33	47	9	/	38	33	44	38	10	5	/	15
34	/	/	34	29	50	12	/	39	34	44	41	12	/	/	16
14	/	/	13	12	16	/	/	12	11	21	20	7	/	/	17
7	/	/	7	6	10	/	/	8	7	11	10	/	/	/	18
/	/	/	/	/	5	/	/	/	/	5	5	/	/	/	19
/	/	/	/	/	/	/	/	/	/	5	5	/	/	/	20
/	/	/	/	/	/	/	/	/	/	/	/	/	/	/	21
/	/	/	/	/	/	/	/	/	/	/	/	/	/	/	22
/	/	/	/	/	/	/	/	/	/	/	/	/	/	/	23
/	/	/	/	/	/	/	/	/	/	/	/	/	/	/	24
6	/	/	6	/	7	/	/	/	/	6	6	/	/	/	25
126	/	/	124	106	159	39	10	120	106	152	140	38	13	10	26
ziehende Frauen															
14	/	/	14	11	13	/	/	9	8	13	11	/	/	/	27
37	/	/	36	31	43	9	/	34	30	41	36	9	/	/	28
30	/	/	30	25	45	10	/	35	31	38	35	11	/	/	29
11	/	/	11	10	13	/	/	10	9	18	17	6	/	/	30
6	/	/	6	5	8	/	/	6	6	9	8	/	/	/	31
/	/	/	/	/	/	/	/	/	/	5	/	/	/	/	32
/	/	/	/	/	/	/	/	/	/	/	/	/	/	/	33
/	/	/	/	/	/	/	/	/	/	/	/	/	/	/	34
/	/	/	/	/	/	/	/	/	/	/	/	/	/	/	35
/	/	/	/	/	/	/	/	/	/	/	/	/	/	/	36
/	/	/	/	/	/	/	/	/	/	/	/	/	/	/	37
/	/	/	/	/	5	/	/	/	/	5	5	/	/	/	38
110	/	/	108	92	137	33	9	105	93	134	123	34	11	9	39
gesamt															
19	/	/	19	15	19	6	/	14	11	18	16	/	/	/	40
60	/	/	59	47	69	17	/	52	45	60	54	12	6	/	41
81	/	/	79	65	98	23	/	75	63	91	85	19	7	/	42
78	/	/	76	66	81	20	/	61	53	96	90	17	6	/	43
104	/	/	101	87	117	30	/	87	79	111	103	18	8	6	44
104	/	/	101	90	114	26	/	88	79	108	101	16	7	5	45
153	/	/	150	137	173	42	6	131	121	181	171	27	11	8	46
79	/	/	77	71	90	22	/	68	62	89	84	11	/	/	47
50	/	/	50	45	60	16	/	44	41	62	60	6	/	/	48
38	/	/	36	34	50	13	/	37	34	48	46	/	/	/	49
11	/	/	11	9	15	/	/	12	11	12	11	/	/	/	50
26	/	/	25	22	29	7	/	22	20	31	29	/	/	/	51
804	21	/	784	688	915	225	35	690	619	908	851	135	57	44	52

5 Kinder
5.8 Ledige Kinder im Alter von 6 Jahren und mehr in Familien im April 1997
nach Altersgruppen, schulischer und beruflicher Ausbildung, Beteiligung am Erwerbsleben
sowie nach Beteiligung am Erwerbsleben und Stellung im Beruf der Bezugsperson*)
1 000

Alter von ... bis unter ... Jahren	Insgesamt	Beteiligung am Erwerbsleben bzw. Stellung im Beruf der Bezugsperson					
		Erwerbstätige					Erwerbelose oder Nichterwerbs- personen
		zusammen	Selbständige, mith. Familien- angehörige	Beamte/ Beamtinnen	Angestellte	Arbeiter/ -innen	
6 - 10	3 685	3 129	389	249	1 165	1 327	556
dar. mit gegenwärtigem Schulbesuch ¹⁾	2 938	2 500	309	201	932	1 058	438
dar. Klassenstufe 1 - 4 (Grundstufe)	2 894	2 463	304	199	920	1 040	432
dar. Kindergarten/-krippe/-hort	435	369	39	17	151	162	66
Klassenstufe 5 - 10 (Mitteltstufe)	44	37	6	/	12	17	7
10 - 15	4 519	3 862	515	341	1 404	1 603	656
dar. mit gegenwärtigem Schulbesuch ¹⁾	4 519	3 862	515	341	1 404	1 603	656
dar. Klassenstufe 1 - 4 (Grundstufe)	908	755	93	59	256	348	152
Klassenstufe 5 - 10 (Mitteltstufe)	3 608	3 105	422	282	1 147	1 254	503
15 - 18	2 750	2 342	325	212	857	948	407
dar. mit gegenwärtigem Schulbesuch ¹⁾	2 749	2 342	325	212	857	948	407
dar. mit Besuch einer ...							
allgemeinbildenden Schule	2 234	1 909	269	192	734	715	324
Klassenstufe 5 - 10 (Mitteltstufe)	1 709	1 443	188	130	529	596	266
Klassenstufe 11 - 13 (gymnasiale Oberstufe)	525	467	81	61	205	119	58
berufsbildenden Schule	511	430	56	20	122	232	82
Berufliche Schule	492	415	54	19	116	226	77
dar. Erwerbstätige	335	290	40	13	82	154	45
dar. kaufm./techn. Auszubildende	125	110	14	5	35	56	15
gewerbl. Auszubildende	187	159	24	6	42	87	28
Fachhochschule	16	12	/	/	/	/	/
Hochschule	/	/	/	/	/	/	/
18 - 21	2 247	1 870	273	170	670	756	378
Mit gegenwärtigem Schulbesuch ¹⁾	1 643	1 396	204	139	524	530	247
dar. mit Besuch einer ...							
allgemeinbildenden Schule	611	529	90	80	232	127	82
Klassenstufe 5 - 10 (Mitteltstufe)	47	36	/	/	12	17	12
Klassenstufe 11 - 13 (gymnasiale Oberstufe)	564	494	86	78	220	110	70
berufsbildenden Schule	1 032	867	114	59	292	403	165
Berufliche Schule	869	726	87	40	230	368	143
dar. Erwerbstätige	734	620	77	33	195	316	114
dar. kaufm./techn. Auszubildende	312	269	32	17	93	127	43
gewerbl. Auszubildende	380	315	41	14	92	169	65
Fachhochschule	66	56	9	/	21	20	11
dar. Erwerbstätige	5	/	/	/	/	/	/
Hochschule	97	86	17	14	40	15	11
dar. Erwerbstätige	6	5	/	/	/	/	/
Ohne gegenwärtigen Schulbesuch	604	473	69	32	146	227	131
dar. Erwerbstätige	412	343	53	24	104	162	69
Erwerbelose	113	72	8	/	19	43	41
21 und mehr	3 883	2 271	441	209	792	830	1 612
Mit gegenwärtigem Schulbesuch ¹⁾	1 045	801	148	119	360	174	244
dar. mit Besuch einer ...							
allgemeinbildenden Schule	37	29	/	/	13	8	8
Klassenstufe 5 - 10 (Mitteltstufe)	7	5	/	/	/	/	/
Klassenstufe 11 - 13 (gymnasiale Oberstufe)	31	24	/	/	11	6	6
berufsbildenden Schule	1 008	772	144	116	347	166	236
Berufliche Schule	303	231	38	20	94	80	72
dar. Erwerbstätige	236	184	29	15	77	64	52
dar. kaufm./techn. Auszubildende	127	101	14	8	46	32	26
gewerbl. Auszubildende	78	61	11	5	23	22	17
Fachhochschule	192	143	25	18	68	32	49
dar. Erwerbstätige	27	20	/	/	9	/	7
Hochschule	514	398	80	78	185	54	116
dar. Erwerbstätige	59	47	12	8	20	6	12
Ohne gegenwärtigen Schulbesuch	2 837	1 470	292	90	432	655	1 367
dar. Erwerbstätige	2 295	1 264	267	76	368	553	1 031
Erwerbelose	333	136	13	7	39	77	198
Insgesamt	17 084	13 475	1 942	1 182	4 887	5 463	3 609
Mit gegenwärtigem Schulbesuch ¹⁾	12 895	10 902	1 501	1 012	4 076	4 312	1 993
dar. mit Besuch einer ...							
allgemeinbildenden Schule	10 336	8 828	1 188	817	3 314	3 509	1 508
Klassenstufe 1 - 4 (Grundstufe)	3 802	3 218	396	257	1 177	1 388	584
dar. Kindergarten/-krippe/-hort	515	434	45	20	175	194	81
Klassenstufe 5 - 10 (Mitteltstufe)	5 415	4 625	621	418	1 700	1 886	789
Klassenstufe 11 - 13 (gymnasiale Oberstufe)	1 119	984	171	142	437	235	135
berufsbildenden Schule	2 552	2 069	313	194	761	800	483
Berufliche Schule	1 663	1 372	179	78	440	674	292
dar. Erwerbstätige	1 305	1 094	147	61	353	534	211
dar. kaufm./techn. Auszubildende	564	480	60	31	174	216	84
gewerbl. Auszubildende	645	536	76	25	156	278	110
Fachhochschule	274	211	36	24	94	56	63
dar. Erwerbstätige	33	25	6	/	11	7	8
Hochschule	615	486	98	92	226	70	128
dar. Erwerbstätige	65	53	14	9	23	7	13
Ohne gegenwärtigen Schulbesuch	4 189	2 573	441	170	811	1 151	1 616
dar. Erwerbstätige	2 708	1 608	320	100	473	715	1 100
Erwerbelose	447	208	22	8	59	120	238

¹⁾ Ergebnis des Mikrozensus. - Bevölkerung am Familienwohnsitz.

1) Einechl. Schüler/Studenten, die keine Angaben zur Art der besuchten Schule gemacht haben.

5 Kinder
5.9 Ledige Kinder in Familien im April 1997 nach schulischer und beruflicher Ausbildung,
Beteiligung am Erwerbsleben und Altersgruppen*)

5.9.1 Insgesamt
1 000

Kindergartenbesuch Schulbesuch Erwerbsbeteiligung	Insgesamt	Alter von ... bis unter ... Jahren								
		unter 3	3 - 6	6 - 10	10 - 15	15 - 18	18 - 21	21 - 25	25 - 27	27 und mehr
Männlich										
Noch nicht in schulischer Ausbildung ¹⁾	2 738	1 143	1 205	390	x	x	x	x	x	x
dar. Kindergarten/-krippe/-hort	1 278	82	846	349	x	x	x	x	x	x
Mit gegenwärtigem Schulbesuch ²⁾	6 661	x	9	1 474	2 314	1 401	833	389	120	122
dar. mit Besuch einer ...										
allgemeinbildenden Schule	5 227	x	9	1 474	2 312	1 114	297	18	/	/
Klassenstufe 1 - 4 (Grundstufe)	1 939	x	9	1 452	477	x	x	x	x	x
dar. Kindergarten/-krippe/-hort	266	x	/	221	42	x	x	x	x	x
Klassenstufe 5 - 10 (Mittelstufe)	2 768	x	x	21	1 835	883	26	/	/	/
Klassenstufe 11 - 13 (gymnasiale										
Oberstufe)	519	x	x	x	x	231	271	16	/	/
berufsbildenden Schule	1 430	x	x	x	x	284	536	371	118	120
Berufliche Schule	930	x	x	x	x	276	473	140	20	21
dar. Erwerbstätige	762	x	x	x	x	201	418	119	13	12
dar. Auszubildende	707	x	x	x	x	188	395	107	10	6
Fachhochschule	167	x	x	x	x	6	29	71	32	28
dar. Erwerbstätige	22	x	x	x	x	/	/	9	/	/
Hochschule	333	x	x	x	x	/	33	160	67	71
dar. Erwerbstätige	37	x	x	x	x	/	/	14	10	11
Ohne gegenwärtigen Schulbesuch ³⁾	2 400	x	x	x	x	/	384	703	284	1 028
dar. Erwerbstätige	1 905	x	x	x	x	/	272	570	241	822
Erwerbslose	324	x	x	x	x	/	67	93	32	131
Zusammen ...	11 798	1 143	1 214	1 864	2 314	1 401	1 217	1 092	404	1 150
Weiblich										
Noch nicht in schulischer Ausbildung ¹⁾	2 613	1 107	1 149	357	x	x	x	x	x	x
dar. Kindergarten/-krippe/-hort	1 219	82	823	314	x	x	x	x	x	x
Mit gegenwärtigem Schulbesuch ²⁾	6 255	x	12	1 465	2 205	1 348	811	312	61	43
dar. mit Besuch einer ...										
allgemeinbildenden Schule	5 130	x	12	1 464	2 204	1 120	314	13	/	/
Klassenstufe 1 - 4 (Grundstufe)	1 884	x	12	1 442	430	x	x	x	x	x
dar. Kindergarten/-krippe/-hort	253	x	/	214	37	x	x	x	x	x
Klassenstufe 5 - 10 (Mittelstufe)	2 646	x	x	22	1 773	826	22	/	/	/
Klassenstufe 11 - 13 (gymnasiale										
Oberstufe)	600	x	x	x	x	294	292	11	/	/
berufsbildenden Schule	1 122	x	x	x	x	227	496	298	58	42
Berufliche Schule	734	x	x	x	x	216	395	108	7	7
dar. Erwerbstätige	543	x	x	x	x	135	316	83	5	/
dar. Auszubildende	503	x	x	x	x	123	297	74	/	/
Fachhochschule	107	x	x	x	x	9	37	44	12	5
dar. Erwerbstätige	12	x	x	x	x	/	/	6	/	/
Hochschule	282	x	x	x	x	/	64	147	39	29
dar. Erwerbstätige	28	x	x	x	x	/	/	15	/	6
Ohne gegenwärtigen Schulbesuch ³⁾	1 042	x	x	x	x	/	220	353	117	351
dar. Erwerbstätige	802	x	x	x	x	/	139	294	101	268
Erwerbslose	123	x	x	x	x	/	46	37	9	31
Zusammen ...	9 910	1 107	1 161	1 822	2 205	1 348	1 031	665	178	394
Insgesamt										
Noch nicht in schulischer Ausbildung ¹⁾	5 351	2 250	2 354	747	x	x	x	x	x	x
dar.: Kindergarten/-krippe/-hort	2 497	164	1 670	663	x	x	x	x	x	x
Mit gegenwärtigem Schulbesuch ²⁾	12 916	x	21	2 938	4 519	2 749	1 643	701	180	164
dar. mit Besuch einer ...										
allgemeinbildenden Schule	10 357	x	21	2 938	4 516	2 234	611	32	/	/
Klassenstufe 1 - 4 (Grundstufe)	3 823	x	21	2 894	908	x	x	x	x	x
dar. Kindergarten/-krippe/-hort	519	x	/	435	79	x	x	x	x	x
Klassenstufe 5 - 10 (Mittelstufe)	5 415	x	x	44	3 608	1 709	47	/	/	/
Klassenstufe 11 - 13 (gymnasiale										
Oberstufe)	1 119	x	x	x	x	525	564	27	/	/
berufsbildenden Schule	2 552	x	x	x	x	511	1 032	669	176	162
Berufliche Schule	1 663	x	x	x	x	492	869	247	27	29
dar. Erwerbstätige	1 305	x	x	x	x	335	734	201	18	17
dar. Auszubildende	1 210	x	x	x	x	312	693	181	14	10
Fachhochschule	274	x	x	x	x	16	66	115	44	33
dar. Erwerbstätige	33	x	x	x	x	/	5	15	6	6
Hochschule	615	x	x	x	x	/	97	307	106	100
dar. Erwerbstätige	65	x	x	x	x	/	6	29	14	16
Ohne gegenwärtigen Schulbesuch ³⁾	3 442	x	x	x	x	/	604	1 056	402	1 379
dar. Erwerbstätige	2 708	x	x	x	x	/	412	864	342	1 089
Erwerbslose	447	x	x	x	x	/	113	130	41	163
Insgesamt ...	21 709	2 250	2 375	3 685	4 519	2 750	2 247	1 757	582	1 544

*) Ergebnis des Mikrozensus. - Bevölkerung am Familienwohnsitz.
 1) Kinder bis einschl. 7 Jahre.

2) Einschl. Kinder, die sowohl Kindergarten/-krippe/-hort als auch eine Schule besuchen und einschl. Schüler/Studenten, die keine Angaben zur Art der besuchten Schule gemacht haben.
 3) Kinder von 8 Jahren und älter.

5 Kinder
5.9 Ledige Kinder in Familien im April 1997 nach schulischer und beruflicher Ausbildung,
Beteiligung am Erwerbsleben und Altersgruppen*)

5.9.2 Deutsche
1 000

Kindergartenbesuch Schulbesuch Erwerbsbeteiligung	Insgesamt	Alter von ... bis unter ... Jahren								
		unter 3	3 - 6	6 - 10	10 - 15	15 - 18	18 - 21	21 - 25	25 - 27	27 und mehr
Männlich										
Noch nicht in schulischer Ausbildung ¹⁾	2 342	974	1 026	342	x	x	x	x	x	x
dar. Kindergarten/-krippe/-hort	1 114	72	734	308	x	x	x	x	x	x
Mit gegenwärtigem Schulbesuch ²⁾	5 932	x	7	1 301	2 062	1 236	735	357	115	118
dar. mit Besuch einer ...										
allgemeinbildenden Schule	4 635	x	7	1 301	2 061	984	264	15	/	/
Klassenstufe 1 - 4 (Grundstufe)	1 701	x	7	1 282	411	x	x	x	x	x
dar. Kindergarten/-krippe/-hort	248	x	/	208	38	x	x	x	x	x
Klassenstufe 5 - 10 (Mittelstufe)	2 464	x	x	18	1 650	774	19	/	/	/
Klassenstufe 11 - 13 (gymnasiale Oberstufe)	471	x	x	x	x	210	246	13	/	/
berufsbildenden Schule	1 293	x	x	x	x	250	470	342	114	117
Berufliche Schule	823	x	x	x	x	243	417	124	18	21
dar. Erwerbstätige	686	x	x	x	x	183	373	106	12	12
dar. Auszubildende	639	x	x	x	x	173	355	96	9	6
Fachhochschule	156	x	x	x	x	5	25	67	31	28
dar. Erwerbstätige	20	x	x	x	x	/	/	9	/	/
Hochschule	314	x	x	x	x	/	28	151	64	69
dar. Erwerbstätige	35	x	x	x	x	/	/	13	9	10
Ohne gegenwärtigen Schulbesuch ³⁾	2 217	x	x	x	x	/	336	623	264	994
dar. Erwerbstätige	1 794	x	x	x	x	/	250	518	225	800
Erwerbslose	276	x	x	x	x	/	51	73	29	123
Zusammen	10 491	974	1 034	1 643	2 062	1 237	1 070	980	379	1 112
Weiblich										
Noch nicht in schulischer Ausbildung ¹⁾	2 246	944	989	312	x	x	x	x	x	x
dar. Kindergarten/-krippe/-hort	1 077	75	725	276	x	x	x	x	x	x
Mit gegenwärtigem Schulbesuch ²⁾	5 594	x	9	1 298	1 977	1 195	731	288	56	40
dar. mit Besuch einer ...										
allgemeinbildenden Schule	4 572	x	9	1 298	1 976	993	284	11	/	/
Klassenstufe 1 - 4 (Grundstufe)	1 666	x	9	1 279	379	x	x	x	x	x
dar. Kindergarten/-krippe/-hort	236	x	/	199	35	x	x	x	x	x
Klassenstufe 5 - 10 (Mittelstufe)	2 357	x	x	19	1 597	722	16	/	/	/
Klassenstufe 11 - 13 (gymnasiale Oberstufe)	549	x	x	x	x	270	268	9	/	/
berufsbildenden Schule	1 020	x	x	x	x	202	447	277	54	40
Berufliche Schule	658	x	x	x	x	192	353	99	7	7
dar. Erwerbstätige	493	x	x	x	x	124	285	76	/	/
dar. Auszubildende	458	x	x	x	x	113	269	68	/	/
Fachhochschule	99	x	x	x	x	8	33	41	11	5
dar. Erwerbstätige	11	x	x	x	x	/	/	5	/	/
Hochschule	263	x	x	x	x	/	60	137	37	28
dar. Erwerbstätige	27	x	x	x	x	/	/	14	/	5
Ohne gegenwärtigen Schulbesuch ³⁾	938	x	x	x	x	/	184	309	108	337
dar. Erwerbstätige	739	x	x	x	x	/	121	264	95	259
Erwerbslose	102	x	x	x	x	/	36	28	8	29
Zusammen	8 778	944	998	1 610	1 977	1 195	915	597	164	377
Zusammen										
Noch nicht in schulischer Ausbildung ¹⁾	4 588	1 918	2 016	654	x	x	x	x	x	x
dar. Kindergarten/-krippe/-hort	2 191	148	1 459	584	x	x	x	x	x	x
Mit gegenwärtigem Schulbesuch ²⁾	11 526	x	16	2 599	4 039	2 431	1 466	645	171	158
dar. mit Besuch einer ...										
allgemeinbildenden Schule	9 208	x	16	2 599	4 037	1 977	548	26	/	/
Klassenstufe 1 - 4 (Grundstufe)	3 367	x	16	2 561	789	x	x	x	x	x
dar. Kindergarten/-krippe/-hort	484	x	/	407	73	x	x	x	x	x
Klassenstufe 5 - 10 (Mittelstufe)	4 820	x	x	37	3 247	1 496	34	/	/	/
Klassenstufe 11 - 13 (gymnasiale Oberstufe)	1 020	x	x	x	x	480	514	22	/	/
berufsbildenden Schule	2 312	x	x	x	x	452	917	619	168	157
Berufliche Schule	1 480	x	x	x	x	435	770	223	25	28
dar. Erwerbstätige	1 179	x	x	x	x	306	658	182	17	16
dar. Auszubildende	1 097	x	x	x	x	286	624	164	13	10
Fachhochschule	255	x	x	x	x	13	59	108	42	33
dar. Erwerbstätige	31	x	x	x	x	/	/	14	6	6
Hochschule	577	x	x	x	x	/	89	288	101	96
dar. Erwerbstätige	62	x	x	x	x	/	5	27	14	15
Ohne gegenwärtigen Schulbesuch ³⁾	3 155	x	x	x	x	/	520	932	372	1 330
dar. Erwerbstätige	2 534	x	x	x	x	/	372	783	320	1 059
Erwerbslose	378	x	x	x	x	/	87	101	37	152
Zusammen	19 269	1 918	2 032	3 253	4 039	2 432	1 986	1 577	543	1 489

*) Ergebnis des Mikrozensus. - Bevölkerung am Familienwohnsitz.

1) Kinder bis einschli. 7 Jahre.

2) Einschli. Kinder, die sowohl Kindergarten/-krippe/-hort als auch eine Schule besuchen und einschli. Schüler/Studenten, die keine Angaben zur Art der besuchten Schule gemacht haben.

3) Kinder von 8 Jahren und älter.

5 Kinder
5.9 Ledige Kinder in Familien im April 1997 nach schulischer und beruflicher Ausbildung,
Beteiligung am Erwerbsleben und Altersgruppen*)

5.9.3 Ausländer/-Innen
1 000

Kindergartenbesuch	Insgesamt	Alter von ... bis unter ... Jahren								
		unter 3	3 - 6	6 - 10	10 - 15	15 - 18	18 - 21	21 - 25	25 - 27	27 und mehr
Männlich										
Noch nicht in schulischer Ausbildung ¹⁾	396	169	178	48	x	x	x	x	x	x
dar. Kindergarten/-krippe/-hort	163	10	112	41	x	x	x	x	x	x
Mit gegenwärtigem Schulbesuch ²⁾	729	x	/	173	252	165	98	32	/	/
dar. mit Besuch einer ...										
allgemeinbildenden Schule	591	x	/	173	252	130	32	/	/	/
Klassenstufe 1 - 4 (Grundstufe)	238	x	/	170	67	x	x	x	x	x
dar. Kindergarten/-krippe/-hort	18	x	/	14	/	x	x	x	x	x
Klassenstufe 5 - 10 (Mittelstufe)	305	x	x	/	185	109	7	/	/	/
Klassenstufe 11 - 13 (gymnasiale Oberstufe)	48	x	x	x	x	21	26	/	/	/
berufsbildenden Schule	137	x	x	x	x	34	66	29	/	/
Berufliche Schule	107	x	x	x	x	33	57	15	/	/
dar. Erwerbstätige	76	x	x	x	x	18	45	12	/	/
dar. Auszubildende	68	x	x	x	x	16	41	11	/	/
Fachhochschule	10	x	x	x	x	/	/	/	/	/
dar. Erwerbstätige	/	x	x	x	x	/	/	/	/	/
Hochschule	19	x	x	x	x	/	/	9	/	/
dar. Erwerbstätige	/	x	x	x	x	/	/	/	/	/
Ohne gegenwärtigen Schulbesuch ³⁾	182	x	x	x	x	/	48	80	20	34
dar. Erwerbstätige	111	x	x	x	x	/	22	52	16	22
Erwerbelose	48	x	x	x	x	/	16	20	/	9
Zusammen	1 307	169	180	221	252	165	146	112	25	38
Weiblich										
Noch nicht in schulischer Ausbildung ¹⁾	368	162	160	45	x	x	x	x	x	x
dar. Kindergarten/-krippe/-hort	142	7	98	37	x	x	x	x	x	x
Mit gegenwärtigem Schulbesuch ²⁾	660	x	/	166	228	153	80	24	/	/
dar. mit Besuch einer ...										
allgemeinbildenden Schule	558	x	/	166	228	127	30	/	/	/
Klassenstufe 1 - 4 (Grundstufe)	218	x	/	163	52	x	x	x	x	x
dar. Kindergarten/-krippe/-hort	17	x	/	15	/	x	x	x	x	x
Klassenstufe 5 - 10 (Mittelstufe)	289	x	/	/	176	103	6	/	/	/
Klassenstufe 11 - 13 (gymnasiale Oberstufe)	51	x	x	x	x	24	24	/	/	/
berufsbildenden Schule	102	x	x	x	x	26	49	21	/	/
Berufliche Schule	76	x	x	x	x	24	42	9	/	/
dar. Erwerbstätige	50	x	x	x	x	11	31	7	/	/
dar. Auszubildende	45	x	x	x	x	10	29	6	/	/
Fachhochschule	8	x	x	x	x	/	/	/	/	/
dar. Erwerbstätige	/	x	x	x	x	/	/	/	/	/
Hochschule	19	x	x	x	x	/	/	10	/	/
dar. Erwerbstätige	/	x	x	x	x	/	/	/	/	/
Ohne gegenwärtigen Schulbesuch ³⁾	105	x	x	x	x	/	36	45	9	15
dar. Erwerbstätige	63	x	x	x	x	/	18	30	7	9
Erwerbelose	21	x	x	x	x	/	10	9	/	/
Zusammen	1 133	162	163	211	228	153	116	68	14	17
Zusammen										
Noch nicht in schulischer Ausbildung ¹⁾	763	332	338	93	x	x	x	x	x	x
dar. Kindergarten/-krippe/-hort	305	17	210	78	x	x	x	x	x	x
Mit gegenwärtigem Schulbesuch ²⁾	1 390	x	/	339	480	318	178	56	9	6
dar. mit Besuch einer ...										
allgemeinbildenden Schule	1 149	x	/	339	479	257	63	5	/	/
Klassenstufe 1 - 4 (Grundstufe)	456	x	/	333	118	x	x	x	x	x
dar. Kindergarten/-krippe/-hort	35	x	/	28	6	x	x	x	x	x
Klassenstufe 5 - 10 (Mittelstufe)	594	x	x	6	361	213	13	/	/	/
Klassenstufe 11 - 13 (gymnasiale Oberstufe)	99	x	x	x	x	44	50	/	/	/
berufsbildenden Schule	239	x	x	x	x	60	115	51	8	5
Berufliche Schule	183	x	x	x	x	57	99	24	/	/
dar. Erwerbstätige	126	x	x	x	x	29	76	19	/	/
dar. Auszubildende	113	x	x	x	x	26	69	17	/	/
Fachhochschule	18	x	x	x	x	/	8	7	/	/
dar. Erwerbstätige	/	x	x	x	x	/	/	/	/	/
Hochschule	38	x	x	x	x	/	9	20	/	/
dar. Erwerbstätige	/	x	x	x	x	/	/	/	/	/
Ohne gegenwärtigen Schulbesuch ³⁾	287	x	x	x	x	/	84	124	30	49
dar. Erwerbstätige	174	x	x	x	x	/	40	81	22	30
Erwerbelose	69	x	x	x	x	/	26	28	/	11
Zusammen	2 440	332	343	432	480	318	262	180	39	55

*) Ergebnis des Mikrozensus. - Bevölkerung am Familienwohnsitz.
 1) Kinder bis einschl. 7 Jahre.

2) Einschl. Kinder, die sowohl Kindergarten/-krippe/-hort als auch eine Schule besuchen und einschl. Schüler/Studenten, die keine Angaben zur Art der besuchten Schule gemacht haben.

3) Kinder von 8 Jahren und älter.

5 Kinder
5.10 Ledige Kinder in Familien im April 1997 nach Altersgruppen
sowie monatlichem Nettoeinkommen der Familie*)
1 000

Alter der Kinder von ... bis unter ... Jahren	Ins- gesamt	Nettoeinkommen der Familie von ... bis unter ... DM									Selb- ständige in der Landwirt- schaft ¹⁾	Ohne Angabe/ kein Ein- kommen
		unter 1 000	1 000 - 1 800	1 800 - 2 500	2 500 - 3 000	3 000 - 4 000	4 000 - 5 000	5 000 - 6 000	6 000 - 7 500	7 500 und mehr		
Ehepaare												
unter 3	1 900	21	77	171	215	615	366	164	104	83	31	53
3 - 6	2 014	14	65	142	197	589	442	217	145	112	33	59
6 - 10	3 049	18	68	184	275	829	702	362	253	210	52	95
10 - 15	3 728	21	71	204	272	902	834	513	376	343	71	119
15 - 18	2 277	13	40	117	138	471	491	353	277	258	49	70
dar. Schüler ³⁾	2 016	12	38	109	127	424	426	302	238	239	39	63
18 - 21	1 878	8	27	67	83	291	383	319	301	285	46	68
21 - 27	1 945	7	16	51	59	220	319	333	375	419	72	74
27 und mehr	992	/	9	34	38	129	183	154	163	185	48	45
Zusammen ...	17 784	104	373	970	1 278	4 047	3 720	2 416	1 994	1 894	403	584
Alleinerziehende²⁾												
unter 3	350	82	109	80	24	24	6	/	/	/	/	18
3 - 6	360	43	121	98	37	29	8	/	/	/	/	15
6 - 10	637	53	177	190	77	76	21	9	/	/	/	24
10 - 15	791	50	167	220	120	122	46	20	11	7	/	25
15 - 18	473	22	80	115	70	96	38	20	10	6	/	15
dar. Schüler ³⁾	421	20	75	104	60	81	32	18	9	5	/	14
18 - 21	369	8	38	76	53	95	44	19	14	8	/	11
21 - 27	394	6	26	53	45	100	71	38	26	15	6	9
27 und mehr	551	8	32	70	56	134	99	52	40	28	12	21
Zusammen ...	3 925	272	750	902	480	676	334	164	111	69	28	139
Insgesamt												
unter 3	2 250	103	186	250	238	639	371	167	107	84	32	72
3 - 6	2 375	57	186	240	233	618	450	221	148	114	34	74
6 - 10	3 685	71	245	375	352	905	724	371	258	212	53	119
10 - 15	4 519	71	238	424	392	1 025	881	533	386	350	74	145
15 - 18	2 750	34	120	232	208	566	528	373	287	264	52	85
dar. Schüler ³⁾	2 437	32	113	213	187	505	458	320	247	244	41	77
18 - 21	2 247	16	65	142	137	387	427	338	315	293	48	79
21 - 27	2 339	13	42	104	104	320	389	371	401	434	78	83
27 und mehr	1 544	11	41	104	94	263	282	206	204	213	60	66
Insgesamt ...	21 709	376	1 123	1 872	1 758	4 723	4 053	2 580	2 105	1 963	431	723

*) Ergebnis des Mikrozensus. - Bevölkerung am Familienwohnsitz.
1) Familien, in denen mindestens eine Person in ihrer Haupttätigkeit selbständig in der Landwirtschaft ist.

2) Als Alleinerziehende zählen auch Väter und Mütter mit volljährigen Kindern. - Einschl. der Alleinerziehenden, die Partner in einer nicht-eheleichen Lebensgemeinschaft sind.
3) Ohne Auszubildende.

5 Kinder

5.11 Ledige Kinder in Familien im April 1997 nach Familienstand, Beteiligung am Erwerbsleben und Stellung im Beruf der Mütter sowie nach Altersgruppen und Kindergartenbesuch*)

1 000

Alter der Kinder von ... bis unter ... Jahren	In- gesamt	Beteiligung am Erwerbsleben bzw. Stellung im Beruf der Mütter									
		Erwerbspersonen								Nichterwerbs- personen	
		zu- sammen	Erwerbstätige						Erwerbs- lose	zu- sammen	dar. mit über- wiegendem Lebens- unterhalt durch Sozialhilfe
			zu- sammen	Selb- ständige	mith. Fam.- ange- hörige	Beam- tinnen	Ange- stellte	Arbeits- rinnen			

Verheiratet zusammenlebende Mütter

unter 3	1 900	894	829	49	16	50	551	162	66	1 006	59
dar. im Kindergarten	114	77	64	/	/	/	44	12	12	37	/
3 - 4	648	337	285	21	8	16	170	70	52	310	18
dar. im Kindergarten	287	177	147	11	/	8	86	39	30	110	6
4 - 5	689	363	316	27	9	20	179	81	47	326	14
dar. im Kindergarten	536	300	263	23	6	17	153	65	37	236	9
5 - 6	678	356	307	25	11	17	176	79	49	323	17
dar. im Kindergarten ²⁾	582	316	275	22	10	15	159	68	41	267	11
6 - 10	3 049	1 822	1 589	122	50	86	902	429	233	1 227	53
dar. im Kindergarten ²⁾	547	314	274	20	10	14	160	71	40	233	9
10 - 15	3 728	2 563	2 274	173	67	130	1 278	626	289	1 165	53
15 - 18	2 277	1 636	1 460	102	44	79	814	422	176	640	28
dar. Schüler ³⁾	2 016	1 438	1 284	92	35	76	725	356	153	578	26
18 - 21	1 878	1 340	1 203	88	41	61	663	351	136	538	17
21 - 27	1 945	1 226	1 107	86	58	48	577	339	119	719	9
27 und mehr	992	349	304	29	35	7	137	96	45	643	/
Zusammen ...	17 783	10 885	9 674	722	338	513	5 445	2 655	1 212	6 898	270

Alleinerziehende Mütter¹⁾

unter 3	281	152	118	7	/	5	80	26	34	129	31
dar. im Kindergarten	44	35	25	/	/	/	17	/	10	9	/
3 - 4	94	60	40	/	/	/	26	9	20	34	9
dar. im Kindergarten	51	38	26	/	/	/	17	6	12	12	/
4 - 5	107	76	54	/	/	/	35	15	22	31	9
dar. im Kindergarten	86	65	47	/	/	/	31	12	18	21	6
5 - 6	110	79	56	/	/	/	34	15	22	32	9
dar. im Kindergarten ²⁾	92	68	50	/	/	/	31	14	18	24	7
6 - 10	555	419	318	23	/	13	195	86	101	136	34
dar. im Kindergarten ²⁾	102	75	57	/	/	/	33	18	18	27	7
10 - 15	673	553	442	31	/	22	270	119	111	120	29
15 - 18	382	324	269	21	/	13	165	69	55	58	12
dar. Schüler ³⁾	343	289	240	19	/	13	149	58	50	54	12
18 - 21	295	243	208	16	/	10	125	55	35	52	6
21 - 27	305	215	186	13	/	10	105	57	29	90	/
27 und mehr	449	97	83	10	/	/	38	29	14	352	9
Zusammen ...	3 251	2 217	1 773	131	8	81	1 073	480	444	1 033	153

Insgesamt

unter 3	2 182	1 046	947	56	16	55	631	189	100	1 135	90
dar. im Kindergarten	158	112	89	6	/	6	60	17	22	47	6
3 - 4	741	397	325	24	8	18	196	80	72	344	27
dar. im Kindergarten	337	215	173	12	/	9	103	46	42	122	10
4 - 5	796	439	370	29	9	21	214	96	69	357	24
dar. im Kindergarten	622	365	310	24	6	18	184	77	56	257	15
5 - 6	788	434	363	29	11	19	210	94	71	354	26
dar. im Kindergarten ²⁾	675	384	325	25	10	17	190	82	59	291	19
6 - 10	3 603	2 241	1 906	145	51	100	1 096	514	334	1 363	87
dar. im Kindergarten ²⁾	649	389	331	23	10	17	193	88	58	260	16
10 - 15	4 401	3 115	2 715	204	68	151	1 548	744	400	1 285	82
15 - 18	2 659	1 960	1 729	123	44	92	979	491	231	698	40
dar. Schüler ³⁾	2 359	1 727	1 524	111	36	89	874	414	203	632	39
18 - 21	2 173	1 582	1 411	104	41	71	788	406	172	590	23
21 - 27	2 250	1 441	1 293	99	59	57	682	396	148	809	13
27 und mehr	1 442	446	387	39	39	9	175	124	59	996	12
Insgesamt ...	21 034	13 103	11 447	853	346	594	6 519	3 135	1 656	7 931	423

*) Ergebnis des Mikrozensus. - Bevölkerung am Familienwohnsitz.

1) Als Alleinerziehende zählen auch Mütter mit volljährigen Kindern. - Einschl. der Alleinerziehenden, die Partnerin in einer nichtehelichen Lebensgemeinschaft sind.

2) Ohne Schulbesuch.

3) Ohne Auszubildende.

5 Kinder
5.12 Ledige Kinder in Familien im April 1997 nach Altersgruppen, Zahl aller Kinder in der Familie und Familienstand*)
1 000

Zahl aller Kinder in der Familie (ohne Altersbegrenzung)	Insgesamt	Ehepaare	Familienstand der Alleinerziehenden ¹⁾										
			zusammen	Männer					Frauen				
				zusammen	ledig	verh. getr.- lebend	verwitwet	geschieden	zusammen	ledig	verh. getr.- lebend	verwitwet	geschieden
Kinder unter 3 Jahren													
1	937	729	208	44	35	/	/	5	164	131	16	/	15
2	887	793	93	19	14	/	/	/	74	42	12	/	17
3	294	262	32	/	/	/	/	/	29	8	7	/	12
4	86	74	12	/	/	/	/	/	11	/	/	/	/
5 und mehr	47	42	5	/	/	/	/	/	/	/	/	/	/
Zusammen ...	2 250	1 900	350	68	51	5	/	11	281	185	39	7	50
Kinder von 3 bis unter 6 Jahren													
1	590	419	171	26	17	/	/	5	145	86	24	/	32
2	1 177	1 050	127	17	9	/	/	/	110	42	29	/	34
3	427	384	42	/	/	/	/	/	37	7	9	/	18
4	117	103	14	/	/	/	/	/	12	/	/	/	/
5 und mehr	65	58	7	/	/	/	/	/	6	/	/	/	/
Zusammen ...	2 375	2 014	360	50	29	7	/	11	311	140	68	13	89
Kinder von 6 bis unter 10 Jahren													
1	723	471	252	36	16	5	/	13	216	104	24	8	80
2	1 832	1 579	253	32	9	7	/	12	221	54	49	14	103
3	780	691	89	10	/	/	/	/	79	12	20	9	39
4	230	201	29	/	/	/	/	/	27	5	6	/	12
5 und mehr	121	107	13	/	/	/	/	/	12	/	/	/	/
Zusammen ...	3 685	3 049	637	82	28	17	8	29	555	178	103	36	238
Kinder von 10 bis unter 15 Jahren													
1	862	581	280	50	11	10	/	24	230	74	25	16	115
2	2 237	1 908	329	43	/	9	10	20	286	39	52	31	164
3	967	843	124	17	/	/	/	7	107	12	20	14	61
4	300	259	40	5	/	/	/	/	35	/	9	/	17
5 und mehr	153	137	17	/	/	/	/	/	14	/	/	/	/
Zusammen ...	4 519	3 728	791	118	21	25	19	53	673	132	111	68	362
Kinder von 15 bis unter 18 Jahren													
1	685	494	192	46	7	8	5	25	146	28	18	20	81
2	1 310	1 118	193	34	/	7	9	15	159	14	24	24	98
3	510	448	62	8	/	/	/	/	54	/	8	10	33
4	158	140	18	/	/	/	/	/	16	/	/	/	9
5 und mehr	85	77	8	/	/	/	/	/	7	/	/	/	/
Zusammen ...	2 750	2 277	473	91	10	19	17	45	382	46	54	59	223
Kinder von 18 bis unter 21 Jahren													
1	722	551	172	42	/	7	8	23	130	17	13	33	67
2	1 014	871	142	24	/	5	8	10	118	7	18	26	67
3	363	323	40	7	/	/	/	/	32	/	5	9	17
4	103	91	12	/	/	/	/	/	11	/	/	/	/
5 und mehr	46	42	/	/	/	/	/	/	/	/	/	/	/
Zusammen ...	2 247	1 878	369	75	/	14	20	36	295	27	38	73	157
Kinder von 21 bis unter 27 Jahren													
1	1 038	806	232	57	/	9	17	27	175	14	13	72	76
2	900	781	119	24	/	/	11	9	95	/	12	39	40
3	296	265	31	6	/	/	/	/	25	/	/	11	10
4	77	68	9	/	/	/	/	/	8	/	/	/	/
5 und mehr	28	25	/	/	/	/	/	/	/	/	/	/	/
Zusammen ...	2 339	1 945	394	89	6	15	32	38	305	19	30	128	128
Kinder von 27 Jahren und älter													
1	1 069	650	419	77	/	/	54	13	342	17	11	259	56
2	358	257	101	18	/	/	13	/	84	/	/	65	15
3	90	68	22	6	/	/	/	/	16	/	/	13	/
4	17	13	/	/	/	/	/	/	/	/	/	/	/
5 und mehr	9	/	/	/	/	/	/	/	/	/	/	/	/
Zusammen ...	1 544	992	551	102	6	7	73	17	449	19	16	342	73
Insgesamt													
1	6 626	4 701	1 925	376	98	49	93	136	1 548	471	143	413	522
2	9 715	8 358	1 357	211	41	37	57	75	1 146	204	198	206	538
3	3 726	3 284	442	63	11	16	17	19	380	44	74	70	192
4	1 089	950	139	16	/	/	/	5	123	17	30	23	53
5 und mehr	553	491	62	9	/	/	/	/	53	10	15	14	15
Insgesamt ...	21 709	17 784	3 925	675	155	108	172	240	3 251	745	460	726	1 320

¹⁾ Ergebnis des Mikrozensus. - Bevölkerung am Familienwohnsitz.
1) Als Alleinerziehende zählen auch Väter und Mütter mit volljährigen Kindern. - Einchl. der Alleinerziehenden, die Partner in einer nichtehelichen Lebensgemeinschaft sind.

6 Frauen
6.1 Frauen im April 1997 nach Altersgruppen und Zahl der Kinder sowie dem Familienstand der Frauen*)
1 000

Frauen Zahl der Kinder in der Familie	Ins- gesamt	Verheiratet Zusammenlebende					Alleinstehende ohne Kinder/Alleinerziehende				
		zu- sammen	Alter von ... bis unter ... Jahren				zu- sammen	Alter von ... bis unter ... Jahren			
			unter 25	25 - 45	45 - 65	65 und mehr		unter 25	25 - 45	45 - 65	65 und mehr
Insgesamt											
Frauen	35 573	19 617	429	8 065	8 151	2 972	15 956	3 983	4 211	2 690	5 072
ohne im Haushalt lebende ledige Kinder											
Frauen	22 991	9 318	176	1 366	5 029	2 747	13 673	3 879	2 882	2 097	4 814
mit Kindern (ohne Altersbegrenzung)											
Frauen	12 582	10 299	254	6 699	3 122	225	2 283	103	1 329	593	258
davon:											
mit 1 Kind	6 245	4 701	179	2 391	1 933	197	1 544	85	784	441	234
mit 2 Kindern	4 751	4 179	63	3 183	910	23	572	16	413	123	20
mit 3 Kindern	1 221	1 095	9	860	221	/	126	/	100	23	/
mit 4 Kindern	268	237	/	192	43	/	31	/	24	5	/
mit 5 Kindern u.m.	97	87	/	73	14	/	10	/	8	/	/
Kinder	21 027	17 784	343	12 514	4 669	257	3 244	125	2 049	784	286
mit mindestens 1 Kind unter 3 Jahren											
Frauen	1 995	1 731	206	1 516	9	/	264	70	191	/	/
Alle Kinder *)	3 621	3 201	284	2 894	21	/	419	85	327	6	/
Kinder *)	2 180	1 900	231	1 658	9	/	280	75	201	/	/
mit mindestens 1 Kind unter 6 Jahren											
Frauen	3 541	3 026	249	2 740	35	/	515	94	412	8	/
davon:											
mit 1 Kind	1 455	1 148	174	964	8	/	307	77	227	/	/
mit 2 Kindern u.m.	2 086	1 878	74	1 776	27	/	208	17	185	/	/
Alle Kinder *)	6 590	5 769	337	5 339	88	/	822	114	690	16	/
Kinder *)	4 504	3 915	322	3 551	38	/	589	111	469	8	/
mit mindestens 1 Kind unter 10 Jahren											
Frauen	5 606	4 705	253	4 298	150	/	901	99	772	28	/
davon:											
mit 1 Kind	2 140	1 619	178	1 398	40	/	521	81	426	13	/
mit 2 Kindern	2 390	2 120	63	2 000	54	/	270	15	244	9	/
mit 3 Kindern u.m.	1 076	966	12	899	55	/	110	/	101	6	/
Alle Kinder *)	10 569	9 136	342	8 437	350	7	1 433	119	1 257	52	/
Kinder *)	8 104	6 963	341	6 443	174	5	1 141	118	990	31	/
mit mindestens 1 Kind unter 15 Jahren											
Frauen	7 848	6 540	253	5 733	548	6	1 307	101	1 106	96	5
davon:											
mit 1 Kind	2 951	2 200	179	1 847	172	/	751	83	618	48	/
mit 2 Kindern	3 502	3 090	63	2 798	227	/	412	16	360	34	/
mit 3 Kindern	1 053	945	9	826	109	/	108	/	96	10	/
mit 4 Kindern u.m.	341	305	/	262	41	/	37	/	32	/	/
Alle Kinder *)	14 632	12 573	343	11 085	1 135	10	2 059	122	1 765	164	8
Kinder *)	12 504	10 691	343	9 660	681	8	1 813	121	1 574	112	6
mit mindestens 1 Kind unter 18 Jahren											
Frauen	9 140	7 617	253	6 309	1 045	9	1 524	102	1 239	175	8
davon:											
mit 1 Kind	3 591	2 694	179	2 114	396	/	897	84	712	96	/
mit 2 Kindern	4 055	3 584	63	3 078	440	/	472	16	397	57	/
mit 3 Kindern	1 141	1 023	9	853	161	/	117	/	99	16	/
mit 4 Kindern	258	229	/	192	36	/	29	/	24	/	/
mit 5 Kindern u.m.	95	86	/	73	13	/	9	/	8	/	/
Alle Kinder *)	16 692	14 334	343	12 004	1 974	14	2 358	124	1 941	282	11
Kinder *)	15 163	12 968	343	11 237	1 377	12	2 195	123	1 847	215	9
mit mindestens 1 Kind unter 27 Jahren											
Frauen	11 488	9 582	254	6 696	2 593	39	1 906	103	1 328	445	30
davon:											
mit 1 Kind	5 252	4 051	179	2 388	1 455	28	1 202	85	783	309	25
mit 2 Kindern	4 660	4 118	63	3 182	864	8	542	16	413	109	/
mit 3 Kindern	1 212	1 089	9	860	218	/	123	/	100	21	/
mit 4 Kindern	267	237	/	192	43	/	30	/	24	5	/
mit 5 Kindern u.m.	97	87	/	73	14	/	9	/	8	/	/
Alle Kinder *)	19 821	16 993	343	12 511	4 086	53	2 828	125	2 048	618	37
Kinder *)	19 585	16 791	343	12 508	3 895	45	2 794	125	2 047	590	33

*) Ergebnis des Mikrozensus - Bevölkerung am Familienwohnsitz -
 Als Alleinerziehende zählen auch Mütter mit volljährigen Kindern -
 Einschl. der Alleinerziehenden, die Partner in einer nichttehe-
 lichen Lebensgemeinschaft sind.

*) Kinder aller Altersgruppen, die bei den betreffenden Müttern leben.
 *) Kinder der jeweiligen Altersgruppe.

6 Frauen
6.2 Frauen im April 1997 nach ausgewählten Staatsangehörigkeiten, Familienstand sowie nach Zahl der Kinder*)
1 000

Familienstand	Insgesamt	Ohne im Haushalt lebende ledige Kinder	Mit ... Kind(ern)					Kinder	
			zusammen	1	2	3	4		5 und mehr
Insgesamt									
Verheiratet zusammenlebend	19 617	9 318	10 299	4 701	4 179	1 095	237	87	17 784
Alleinstehend ohne Kinder/alleinerziehend	15 956	13 673	2 283	1 544	572	126	31	10	3 244
Insgesamt	35 573	22 991	12 582	6 245	4 751	1 221	268	97	21 027
Deutsche Frauen									
Verheiratet zusammenlebend	17 951	8 854	9 097	4 249	3 721	902	173	52	15 380
Alleinstehend ohne Kinder/alleinerziehend	15 076	12 947	2 129	1 453	532	111	26	7	2 993
Zusammen	33 027	21 800	11 226	5 703	4 252	1 013	199	59	18 373
Ausländische Frauen									
Verheiratet zusammenlebend	1 666	464	1 202	452	458	193	65	35	2 404
Alleinstehend ohne Kinder/alleinerziehend	880	726	154	90	41	16	/	/	250
Zusammen	2 546	1 190	1 356	542	499	208	69	37	2 654
Griechische Frauen									
Verheiratet zusammenlebend	90	26	63	26	28	8	/	/	112
Alleinstehend ohne Kinder/alleinerziehend	44	37	8	5	/	/	/	/	11
Zusammen	134	63	71	31	30	9	/	/	123
Italienische Frauen									
Verheiratet zusammenlebend	124	29	96	35	39	16	/	/	187
Alleinstehend ohne Kinder/alleinerziehend	74	62	12	8	/	/	/	/	20
Zusammen	199	91	108	42	41	18	/	/	207
Jugoslawische Frauen¹⁾									
Verheiratet zusammenlebend	250	77	173	70	72	22	6	/	320
Alleinstehend ohne Kinder/alleinerziehend	147	116	31	19	8	/	/	/	48
Zusammen	397	193	204	90	80	24	7	/	368
Portugiesische Frauen									
Verheiratet zusammenlebend	29	9	20	11	8	/	/	/	30
Alleinstehend ohne Kinder/alleinerziehend	12	10	/	/	/	/	/	/	/
Zusammen	40	19	22	12	9	/	/	/	32
Spanische Frauen									
Verheiratet zusammenlebend	28	7	20	8	10	/	/	/	35
Alleinstehend ohne Kinder/alleinerziehend	23	18	/	/	/	/	/	/	6
Zusammen	50	26	25	12	11	/	/	/	41
Türkische Frauen									
Verheiratet zusammenlebend	573	115	458	142	169	98	35	15	996
Alleinstehend ohne Kinder/alleinerziehend	235	201	34	16	12	/	/	/	63
Zusammen	808	315	493	158	180	103	36	16	1 059
Frauen aus den übrigen Ländern									
Verheiratet zusammenlebend	574	202	372	160	132	46	19	15	724
Alleinstehend ohne Kinder/alleinerziehend	344	282	62	38	16	6	/	/	101
Zusammen	918	484	434	197	148	52	21	16	824
Frauen aus den EU-Ländern²⁾									
Verheiratet zusammenlebend	396	123	273	110	117	36	8	/	498
Alleinstehend ohne Kinder/alleinerziehend	257	217	40	26	10	/	/	/	61
Zusammen	653	339	314	136	127	39	9	/	559

*) Ergebnis des Mikrozensus.- Bevölkerung am Familienwohnsitz.- Als Alleinerziehende zählen auch Mütter mit volljährigen Kindern.
¹⁾ Einschl. Frauen aus Bosnien und Herzegowina, Kroatien, Serbien/Montenegro.- Ohne Ergebnisse für Mazedonien, Slowenien.

²⁾ Belgien, Dänemark, Finnland, Frankreich, Griechenland, Großbritannien und Nordirland, Irland, Italien, Luxemburg, Niederlande, Österreich, Portugal, Schweden, Spanien.

6 Frauen

6.3 Frauen im Alter von 15 Jahren und mehr im April 1997 nach Zahl und Altersgruppen der Kinder in der Familie, Familienstand und Beteiligung am Erwerbsleben der Frauen *)

1 000

Frauen	Ins-gesamt		Verheiratet zusammenlebend		Alleinstehend ohne Kinder / allein-erziehend		Davon							
	ins-gesamt	dar.er-werbs-tätig	zu-sammen	dar.er-werbs-tätig	zu-sammen	dar.er-werbs-tätig	ledig 1)		verheiratet getrenntlebend		verwitwet		geschieden	
Zahl aller Kinder in der Familie	ins-gesamt	dar.er-werbs-tätig	zu-sammen	dar.er-werbs-tätig	zu-sammen	dar.er-werbs-tätig	zu-sammen	dar.er-werbs-tätig	zu-sammen	dar.er-werbs-tätig	zu-sammen	dar.er-werbs-tätig	zu-sammen	dar.er-werbs-tätig
Insgesamt														
Frauen	35 573	15 360	19 617	9 067	15 956	6 294	7 972	4 288	624	331	5 136	444	2 223	1 231
ohne im Haushalt lebende ledige Kinder														
Frauen	22 991	8 295	9 318	3 273	13 673	5 022	7 384	3 937	347	167	4 589	283	1 353	636
mit Kindern (ohne Altersbegrenzung)														
Frauen	12 582	7 065	10 299	5 794	2 283	1 271	588	351	277	164	548	161	871	595
davon:														
mit 1 Kind	6 245	3 538	4 701	2 683	1 544	854	466	293	143	90	413	104	522	367
mit 2 Kindern	4 751	2 821	4 179	2 475	572	347	101	51	99	62	103	45	269	188
mit 3 Kindern	1 221	590	1 095	532	126	58	15	5	25	10	23	9	64	34
mit 4 Kindern	268	95	237	85	31	10	/	/	7	/	6	/	13	/
mit 5 Kindern u.m.	97	21	87	19	10	/	/	/	/	/	/	/	/	/
Kinder	21 027	11 447	17 784	9 674	3 244	1 773	738	420	460	253	726	235	1 320	866
mit mindestens 1 Kind unter 3 Jahren														
Frauen	1 995	882	1 731	768	264	114	174	80	36	13	7	/	47	19
Alle Kinder 2)	3 621	1 430	3 201	1 270	419	160	232	99	70	22	16	/	101	36
Kinder 3)	2 180	947	1 900	829	280	118	184	83	39	14	7	/	50	19
mit mindestens 1 Kind unter 6 Jahren														
Frauen	3 541	1 658	3 026	1 412	515	247	288	144	87	38	18	6	122	58
davon:														
mit 1 Kind	1 455	797	1 148	630	307	168	216	116	40	22	5	/	47	28
mit 2 Kindern u.m.	2 086	861	1 878	782	208	79	73	28	47	16	13	/	75	31
Alle Kinder 2)	6 590	2 802	5 769	2 452	822	349	382	178	160	59	40	12	239	100
Kinder 3)	4 504	2 005	3 915	1 736	589	268	323	156	107	43	21	7	139	63
mit mindestens 1 Kind unter 10 Jahren														
Frauen	5 606	2 937	4 705	2 439	901	498	417	232	148	76	43	20	294	170
davon:														
mit 1 Kind	2 140	1 266	1 619	949	521	317	317	189	63	38	13	7	127	83
mit 2 Kindern	2 390	1 251	2 120	1 108	270	143	82	38	58	30	17	9	113	66
mit 3 Kindern u.m.	1 076	420	966	382	110	39	18	5	26	8	12	/	54	21
Alle Kinder 2)	10 569	5 136	9 136	4 408	1 433	728	542	284	270	123	90	38	531	282
Kinder 3)	8 104	3 911	6 963	3 325	1 141	586	497	263	210	97	56	23	377	203
mit mindestens 1 Kind unter 15 Jahren														
Frauen	7 848	4 490	6 540	3 692	1 307	798	506	300	202	115	85	45	513	338
davon:														
mit 1 Kind	2 951	1 850	2 200	1 361	751	489	391	245	89	56	29	16	242	172
mit 2 Kindern	3 502	2 036	3 090	1 787	412	249	95	47	82	48	36	21	199	133
mit 3 Kindern	1 053	499	945	450	108	49	14	5	23	9	14	5	57	30
mit 4 Kindern u.m.	341	105	305	94	37	11	6	/	10	/	6	/	15	/
Alle Kinder 2)	14 632	7 869	12 573	6 690	2 059	1 180	650	364	362	198	170	84	877	543
Kinder 3)	12 504	6 627	10 691	5 599	1 813	1 028	628	351	321	164	125	60	739	452
mit mindestens 1 Kind unter 18 Jahren														
Frauen	9 140	5 388	7 617	4 428	1 524	960	537	323	230	136	121	66	636	436
davon:														
mit 1 Kind	3 591	2 295	2 694	1 696	897	598	419	267	107	68	49	28	323	236
mit 2 Kindern	4 055	2 430	3 584	2 134	472	295	98	49	90	55	49	28	235	162
mit 3 Kindern	1 141	552	1 023	497	117	55	14	5	24	10	17	7	62	34
mit 4 Kindern	258	90	229	81	29	10	/	/	7	/	/	/	13	/
mit 5 Kindern u.m.	95	21	86	19	9	/	/	/	/	/	/	/	/	/
Alle Kinder 2)	16 692	9 288	14 334	7 885	2 358	1 403	683	389	402	217	226	118	1 047	680
Kinder 3)	15 163	8 356	12 968	7 059	2 195	1 297	674	384	375	202	183	94	962	617
mit mindestens 1 Kind unter 27 Jahren														
Frauen	11 488	6 801	9 582	5 592	1 906	1 209	571	348	265	161	261	131	810	569
davon:														
mit 1 Kind	5 252	3 295	4 051	2 498	1 202	798	450	290	132	87	154	76	466	345
mit 2 Kindern	4 660	2 801	4 118	2 459	542	341	101	51	98	61	79	43	265	186
mit 3 Kindern	1 212	589	1 089	531	123	58	14	5	24	10	21	9	63	34
mit 4 Kindern	267	95	237	85	30	10	/	/	7	/	6	/	13	/
mit 5 Kindern u.m.	97	21	87	19	9	/	/	/	/	/	/	/	/	/
Alle Kinder 2)	19 821	11 158	16 993	9 454	2 828	1 704	720	416	446	249	409	201	1 254	838
Kinder 3)	19 585	11 060	16 791	9 369	2 794	1 690	719	415	444	248	384	193	1 247	834

*) Ergebnis des Mikrozensus.- Bevölkerung am Familienwohnsitz.- Als Alleinerziehende zählen auch Mütter mit volljährigen Kindern.- Einschl. der Alleinerziehenden, die Partner in einer nicht-ehelichen Lebensgemeinschaft sind.

1) Einschl. Ledige, die Kinder in einer Familie sind.
2) Kinder aller Altersgruppen, die bei den betreffenden Müttern leben.
3) Kinder der jeweiligen Altersgruppe.

6 Frauen

6.4 Frauen im Alter von 15 bis unter 65 Jahren im April 1997 nach Zahl und Altersgruppen der Kinder in der Familie, Familienstand und Beteiligung am Erwerbsleben der Frauen *)

6.4.1 Grundzahlen

1 000

Frauen	Ins-gesamt		Verheiratet zusammenlebend		Alleinstehend ohne Kinder / allein-erziehend		Davon							
							ledig 1)		verheiratet getrenntlebend		verwitwet		geschieden	
	Zahl aller Kinder in der Familie	ins-gesamt	dar.er-werbs-tätig	zu-sammen	dar.er-werbs-tätig	zu-sammen	dar.er-werbs-tätig	zu-sammen	dar.er-werbs-tätig	zu-sammen	dar.er-werbs-tätig	zu-sammen	dar.er-werbs-tätig	zu-sammen
Insgesamt														
Frauen	27 529	15 223	16 645	9 001	10 884	6 222	7 398	4 275	529	329	1 100	398	1 857	1 221
ohne im Haushalt lebende ledige Kinder														
Frauen	15 430	8 178	6 571	3 219	8 859	4 959	6 822	3 924	258	165	774	243	1 006	627
mit Kindern (ohne Altersbegrenzung)														
Frauen	12 099	7 045	10 075	5 782	2 025	1 263	577	351	271	164	326	155	851	594
davon:														
mit 1 Kind	5 813	3 521	4 504	2 674	1 309	847	456	293	138	90	212	98	504	367
mit 2 Kindern	4 708	2 819	4 156	2 473	552	346	101	51	99	62	85	45	268	188
mit 3 Kindern	1 215	589	1 091	531	124	58	15	5	24	10	21	9	64	34
mit 4 Kindern u.m.	267	95	237	85	30	10	/	/	7	/	5	/	13	/
mit 5 Kindern u.m.	96	21	87	19	9	/	/	/	/	/	/	/	/	/
Kinder	20 484	11 423	17 527	9 658	2 957	1 765	727	419	452	252	480	228	1 299	865
mit mindestens 1 Kind unter 3 Jahren														
Frauen	1 994	881	1 730	767	264	114	174	80	36	13	7	/	47	19
Alle Kinder 2)	3 618	1 428	3 199	1 268	419	160	232	99	70	22	16	/	101	36
Kinder 3)	2 178	946	1 899	828	280	118	184	83	39	14	7	/	50	19
mit mindestens 1 Kind unter 6 Jahren														
Frauen	3 538	1 657	3 024	1 411	514	247	288	144	87	38	17	6	122	58
davon:														
mit 1 Kind	1 454	797	1 147	629	307	168	216	116	40	22	/	/	47	28
mit 2 Kindern u.m.	2 084	860	1 877	781	207	79	73	28	47	16	12	/	75	31
Alle Kinder 2)	6 585	2 800	5 765	2 450	820	349	382	178	160	59	38	12	239	100
Kinder 3)	4 499	2 003	3 911	1 735	588	268	323	156	107	43	20	7	139	63
mit mindestens 1 Kind unter 10 Jahren														
Frauen	5 599	2 936	4 701	2 438	899	498	417	232	147	76	41	20	294	170
davon:														
mit 1 Kind	2 137	1 265	1 617	948	520	317	317	189	63	38	13	7	127	83
mit 2 Kindern	2 387	1 251	2 118	1 108	269	143	82	38	58	30	16	9	113	66
mit 3 Kindern u.m.	1 075	420	966	382	109	39	18	5	26	8	12	/	54	21
Alle Kinder 2)	10 558	5 133	9 129	4 405	1 429	728	542	284	270	123	86	38	531	282
Kinder 3)	8 096	3 909	6 958	3 323	1 138	586	497	263	210	97	54	23	377	203
mit mindestens 1 Kind unter 15 Jahren														
Frauen	7 837	4 488	6 534	3 690	1 302	798	506	300	202	115	81	45	513	338
davon:														
mit 1 Kind	2 946	1 849	2 197	1 360	748	489	391	245	88	56	27	16	242	172
mit 2 Kindern	3 498	2 035	3 088	1 786	411	249	95	47	82	48	35	21	199	133
mit 3 Kindern	1 051	499	944	450	107	49	14	5	23	9	13	5	57	30
mit 4 Kindern u.m.	341	105	305	94	37	11	6	/	10	/	6	/	15	/
Alle Kinder 2)	14 614	7 866	12 563	6 687	2 051	1 179	649	364	362	188	163	84	876	543
Kinder 3)	12 490	6 624	10 684	5 596	1 807	1 028	628	351	321	164	120	60	738	452
mit mindestens 1 Kind unter 18 Jahren														
Frauen	9 124	5 386	7 608	4 426	1 516	960	536	323	230	136	115	66	634	436
davon:														
mit 1 Kind	3 581	2 294	2 689	1 696	892	598	419	267	106	68	46	28	322	235
mit 2 Kindern	4 050	2 428	3 581	2 133	470	295	98	49	90	55	47	28	235	162
mit 3 Kindern	1 139	552	1 023	497	117	55	14	5	24	10	16	7	62	34
mit 4 Kindern	258	90	229	81	29	10	/	/	7	/	/	/	13	/
mit 5 Kindern u.m.	95	21	86	19	9	/	/	/	/	/	/	/	/	/
Alle Kinder 2)	16 667	9 284	14 321	7 881	2 346	1 403	683	389	401	217	217	117	1 045	680
Kinder 3)	15 143	8 352	12 956	7 056	2 186	1 296	674	384	375	202	177	94	960	617
mit mindestens 1 Kind unter 27 Jahren														
Frauen	11 419	6 795	9 543	5 588	1 876	1 207	570	348	263	161	237	130	806	569
davon:														
mit 1 Kind	5 199	3 292	4 022	2 496	1 177	797	449	290	131	87	134	75	463	344
mit 2 Kindern	4 648	2 798	4 110	2 458	538	341	100	51	98	61	75	43	264	186
mit 3 Kindern	1 210	588	1 087	530	122	58	14	5	24	10	20	9	63	34
mit 4 Kindern	267	95	237	85	30	10	/	/	7	/	5	/	13	/
mit 5 Kindern u.m.	96	21	87	19	9	/	/	/	/	/	/	/	/	/
Alle Kinder 2)	19 731	11 149	16 940	9 447	2 791	1 703	719	416	444	249	378	200	1 250	838
Kinder 3)	19 508	11 052	16 746	9 363	2 762	1 689	719	415	442	248	358	192	1 243	833

*) Ergebnis des Mikrozensus.- Bevölkerung am Familienwohnsitz.- Als Alleinerziehende zählen auch Mütter mit volljährigen Kindern.- Einschl. der Alleinerziehenden, die Partner in einer nicht-ehehlichen Lebensgemeinschaft sind.

1) Einschl. Ledige, die Kinder in einer Familie sind.

2) Kinder aller Altersgruppen, die bei den betreffenden Müttern leben.

3) Kinder der jeweiligen Altersgruppe.

6 Frauen

6.4 Frauen im Alter von 15 bis unter 65 Jahren im April 1997 nach Zahl und Altersgruppen der Kinder in der Familie, Familienstand und Beteiligung am Erwerbsleben der Frauen ^{*)}

6.4.2 Erwerbstätigenquoten

Prozent

Frauen Zahl aller Kinder in der Familie	Ins- gesamt	Verheiratet zusammenlebend	Alleinstehend ohne Kinder / allein- erziehend	Davon			
				ledig 1)	verheiratet getrenntlebend	verwitwet	geschieden
Insgesamt							
Frauen	55.3	54.1	57.2	57.8	62.2	36.2	65.7
ohne im Haushalt lebende ledige Kinder							
Frauen	53.0	49.0	56.0	57.5	63.9	31.4	62.4
mit Kindern (ohne Altersbegrenzung)							
Frauen	58.2	57.4	62.4	60.9	60.5	47.5	69.7
davon:							
mit 1 Kind	60.6	59.4	64.7	64.2	65.4	46.2	72.7
mit 2 Kindern	59.9	59.5	62.6	50.9	62.4	52.5	70.3
mit 3 Kindern	48.5	48.7	47.1	35.1	40.4	42.4	54.0
mit 4 Kindern	35.4	35.7	33.5	/	/	/	/
mit 5 Kindern u.m.	22.2	22.2	/	/	/	/	/
Kinder	55.8	55.1	59.7	57.7	55.9	47.4	66.6
mit mindestens 1 Kind unter 3 Jahren							
Frauen	44.2	44.3	43.0	45.7	36.9	/	39.5
Alle Kinder 2)	39.5	39.6	38.2	42.5	31.0	/	35.3
Kinder 3)	43.4	43.6	42.3	44.9	36.6	/	38.8
mit mindestens 1 Kind unter 6 Jahren							
Frauen	46.8	46.6	48.0	50.0	44.0	35.0	47.9
davon:							
mit 1 Kind	54.8	54.8	54.7	53.9	55.6	/	58.6
mit 2 Kindern u.m.	41.3	41.6	38.1	38.6	34.3	/	41.1
Alle Kinder 2)	42.5	42.5	42.6	46.7	37.1	31.1	41.7
Kinder 3)	44.5	44.3	45.6	48.2	40.7	33.7	45.1
mit mindestens 1 Kind unter 10 Jahren							
Frauen	52.4	51.9	55.4	55.7	51.6	48.2	57.9
davon:							
mit 1 Kind	59.2	58.6	60.9	59.4	60.6	54.8	65.2
mit 2 Kindern	52.4	52.3	53.1	46.7	52.0	52.6	58.4
mit 3 Kindern u.m.	39.1	39.5	35.3	30.9	29.1	/	39.8
Alle Kinder 2)	48.6	48.3	50.9	52.4	45.7	44.4	53.1
Kinder 3)	48.3	47.8	51.5	52.9	46.2	42.4	53.9
mit mindestens 1 Kind unter 15 Jahren							
Frauen	57.3	56.5	61.2	59.2	56.7	55.1	66.0
davon:							
mit 1 Kind	62.8	61.9	65.3	62.7	62.8	59.2	71.1
mit 2 Kindern	58.2	57.8	60.7	49.9	58.9	59.6	66.8
mit 3 Kindern	47.5	47.6	45.8	35.7	39.5	41.1	51.8
mit 4 Kindern u.m.	30.8	30.9	29.4	/	/	/	/
Alle Kinder 2)	53.8	53.2	57.5	56.0	51.8	51.6	62.0
Kinder 3)	53.0	52.4	56.9	55.9	51.1	50.1	61.3
mit mindestens 1 Kind unter 18 Jahren							
Frauen	59.0	58.2	63.3	60.2	58.9	56.9	68.7
davon:							
mit 1 Kind	64.0	63.1	67.0	63.7	64.2	60.3	73.2
mit 2 Kindern	60.0	59.6	62.8	50.4	61.4	60.0	69.1
mit 3 Kindern	48.5	48.6	47.4	35.7	40.2	43.0	53.9
mit 4 Kindern	35.1	35.3	33.4	/	/	/	/
mit 5 Kindern u.m.	22.1	22.1	/	/	/	/	/
Alle Kinder 2)	55.7	55.0	59.8	57.0	54.1	53.9	65.0
Kinder 3)	55.2	54.5	59.3	57.0	53.8	53.1	64.2
mit mindestens 1 Kind unter 27 Jahren							
Frauen	59.5	58.6	64.3	61.0	61.1	54.7	70.6
davon:							
mit 1 Kind	63.3	62.1	67.7	64.5	66.7	56.1	74.4
mit 2 Kindern	60.2	59.8	63.3	50.8	62.5	56.4	70.4
mit 3 Kindern	48.6	48.8	47.3	35.4	40.4	43.4	54.0
mit 4 Kindern	35.5	35.7	33.6	/	/	/	/
mit 5 Kindern u.m.	22.2	22.2	/	/	/	/	/
Alle Kinder 2)	56.5	55.8	61.0	57.8	56.1	52.8	67.1
Kinder 3)	56.7	55.9	61.2	57.8	56.1	53.6	67.1

*) Ergebnis des Mikrozensus.- Bevölkerung am Familienwohnsitz.- Als Alleinerziehende zählen auch Mütter mit volljährigen Kindern.- Einschl. der Alleinerziehenden, die Partner in einer nicht-ehelichen Lebensgemeinschaft sind.

- 1) Einschl. Ledige, die Kinder in einer Familie sind.
 2) Kinder aller Altersgruppen, die bei den betreffenden Müttern leben.
 3) Kinder der jeweiligen Altersgruppe.

6 Frauen

6.5 Frauen im Alter von 15 Jahren und mehr im April 1997 nach Altersgruppen, Familienstand, Beteiligung am Erwerbsleben und Altersgruppen der Kinder in der Familie *)

6.5.1 Grundzahlen

1 000

Alter der Frauen von ... bis unter ... Jahren	Ins- gesamt		Verheiratet zusammenlebend		Alleinstehend ohne Kinder / allein- erziehend		Davon							
	ins- gesamt	dar.er- werbs- tätig	zu- sammen	dar.er- werbs- tätig	zu- sammen	dar.er- werbs- tätig	ledig 1)		verheiratet getrenntlebend		verwitwet		geschieden	
	gesamt	tätig	sammen	tätig	sammen	tätig	sammen	tätig	sammen	tätig	sammen	tätig	sammen	tätig
Insgesamt														
15 - 25	4 412	1 853	429	190	3 983	1 663	3 942	1 643	26	13	/	/	13	6
25 - 35	6 209	4 185	3 526	2 139	2 683	2 045	2 210	1 738	154	96	24	12	295	199
35 - 45	6 067	4 204	4 539	3 025	1 528	1 179	703	573	162	111	90	61	573	433
45 - 55	5 140	3 342	4 002	2 510	1 138	833	279	219	105	73	225	140	529	401
55 - 65	5 701	1 640	4 148	1 138	1 552	502	265	102	81	35	760	183	446	182
65 und mehr	8 044	137	2 972	65	5 072	71	573	13	96	/	4 037	47	366	10
Insgesamt ...	35 573	15 360	19 617	9 067	15 956	6 294	7 972	4 288	624	331	5 136	444	2 223	1 231
ohne im Haushalt lebende ledige Kinder														
15 - 25	4 055	1 744	176	115	3 879	1 629	3 856	1 614	16	10	/	/	6	/
25 - 35	2 808	2 300	738	623	2 070	1 676	1 916	1 559	59	43	5	/	89	70
35 - 45	1 441	1 155	628	491	813	664	549	460	53	41	22	16	188	147
45 - 55	2 563	1 714	1 786	1 145	776	569	245	192	62	43	127	79	342	255
55 - 65	4 564	1 265	3 243	845	1 321	420	255	98	68	28	618	144	381	151
65 und mehr	7 561	117	2 747	53	4 814	64	562	13	89	/	3 815	40	347	9
Zusammen ...	22 991	8 295	9 318	3 273	13 673	5 022	7 384	3 937	347	167	4 589	283	1 353	636
mit Kindern (ohne Altersbegrenzung)														
15 - 25	357	109	254	75	103	34	86	29	10	/	/	/	7	/
25 - 35	3 401	1 885	2 788	1 516	613	369	294	179	95	53	18	9	207	128
35 - 45	4 627	3 049	3 911	2 534	715	515	153	113	110	70	67	45	385	287
45 - 55	2 577	1 628	2 216	1 365	361	263	33	26	43	30	97	61	188	146
55 - 65	1 137	375	906	293	232	82	10	/	14	7	142	39	65	31
65 und mehr	483	20	225	12	258	8	11	/	6	/	222	6	19	/
Zusammen ...	12 582	7 065	10 299	5 794	2 283	1 271	588	351	277	164	548	161	871	595
mit Kindern unter 3 Jahren														
15 - 25	275	81	206	60	70	21	61	19	6	/	/	/	/	/
25 - 35	1 349	639	1 199	566	150	73	97	51	23	10	/	/	27	11
35 - 45	358	156	317	138	41	18	16	9	6	/	/	/	16	6
45 - 55	9	/	7	/	/	/	/	/	/	/	/	/	/	/
55 - 65	/	/	/	/	/	/	/	/	/	/	/	/	/	/
65 und mehr	/	/	/	/	/	/	/	/	/	/	/	/	/	/
Zusammen ...	1 995	882	1 731	768	264	114	174	80	36	13	7	/	47	19
mit Kindern unter 6 Jahren														
15 - 25	343	103	249	73	94	30	78	26	9	/	/	/	6	/
25 - 35	2 267	1 111	1 955	948	311	163	172	96	57	27	8	/	74	38
35 - 45	885	426	785	376	100	50	36	22	20	8	6	/	38	17
45 - 55	38	17	31	13	6	/	/	/	/	/	/	/	/	/
55 - 65	6	/	/	/	/	/	/	/	/	/	/	/	/	/
65 und mehr	/	/	/	/	/	/	/	/	/	/	/	/	/	/
Zusammen ...	3 541	1 658	3 026	1 412	515	247	288	144	87	38	18	6	122	58
mit Kindern unter 10 Jahren														
15 - 25	352	107	253	75	99	33	82	27	10	/	/	/	7	/
25 - 35	3 082	1 646	2 565	1 349	517	297	258	152	86	46	15	6	158	92
35 - 45	1 988	1 095	1 732	941	255	154	71	49	48	25	19	11	116	70
45 - 55	166	84	141	70	25	14	6	/	/	/	/	/	12	6
55 - 65	12	/	9	/	/	/	/	/	/	/	/	/	/	/
65 und mehr	6	/	/	/	/	/	/	/	/	/	/	/	/	/
Zusammen ...	5 606	2 937	4 705	2 439	901	498	417	232	148	76	43	20	294	170
mit Kindern unter 15 Jahren														
15 - 25	354	108	253	75	101	33	84	28	10	/	/	/	7	/
25 - 35	3 378	1 868	2 773	1 505	605	363	291	177	94	53	18	9	202	125
35 - 45	3 460	2 156	2 960	1 812	500	344	120	87	85	52	41	26	255	180
45 - 55	606	347	518	291	88	56	11	9	12	7	18	9	47	31
55 - 65	38	9	30	7	8	/	/	/	/	/	/	/	/	/
65 und mehr	11	/	6	/	5	/	/	/	/	/	/	/	/	/
Zusammen ...	7 848	4 490	6 540	3 692	1 307	798	506	300	202	115	85	45	513	338
mit Kindern unter 18 Jahren														
15 - 25	356	109	253	75	102	34	85	28	10	/	/	/	7	/
25 - 35	3 398	1 883	2 786	1 515	612	368	293	178	95	53	18	9	207	128
35 - 45	4 150	2 682	3 523	2 239	627	443	139	102	101	64	55	36	332	242
45 - 55	1 126	681	969	573	156	108	18	14	22	14	33	18	84	62
55 - 65	94	31	76	25	18	6	/	/	/	/	/	/	5	/
65 und mehr	16	/	9	/	8	/	/	/	/	/	6	/	/	/
Zusammen ...	9 140	5 388	7 617	4 428	1 524	960	537	323	230	136	121	66	636	436
mit Kindern unter 27 Jahren														
15 - 25	357	109	254	75	103	34	86	29	10	/	/	/	7	/
25 - 35	3 401	1 885	2 788	1 516	613	369	294	179	95	53	18	9	207	128
35 - 45	4 623	3 046	3 908	2 532	714	514	152	112	110	70	67	45	385	287
45 - 55	2 401	1 522	2 069	1 279	332	243	32	25	41	29	87	55	173	134
55 - 65	637	233	524	186	113	47	6	/	9	5	64	21	35	18
65 und mehr	69	6	39	/	30	/	/	/	/	/	25	/	/	/
Zusammen ...	11 488	6 801	9 582	5 592	1 906	1 209	571	348	265	161	261	131	810	569

*) Ergebnis des Mikrozensus.- Bevölkerung am Familienwohnsitz.- Als 1) Einschl. Ledige, die Kinder in einer Familie sind. Alleinerziehende zählen auch Mütter mit volljährigen Kindern.- Einschl. der Alleinerziehenden, die Partner in einer nicht-ehelichen Lebensgemeinschaft sind.

6 Frauen

6.5 Frauen im Alter von 15 Jahren und mehr im April 1997 nach Altersgruppen, Familienstand, Beteiligung am Erwerbsleben und Altersgruppen der Kinder in der Familie *)

6.5.2 Erwerbstätigenquoten

Prozent

Alter der Frauen von ... bis unter ... Jahren	Ins- gesamt	Verheiratet zusammenlebend	Alleinstehend ohne Kinder / allein- erziehend	Davon			
				ledig 1)	verheiratet getrenntlebend	verwitwet	geschieden
Insgesamt							
15 - 25	42.0	44.2	41.8	41.7	52.1	/	45.8
25 - 35	67.4	60.7	76.2	78.6	62.5	50.7	67.4
35 - 45	69.3	66.6	77.1	81.6	68.4	68.1	75.6
45 - 55	65.0	62.7	73.2	78.5	69.2	62.5	75.7
55 - 65	28.8	27.4	32.4	38.4	43.4	24.1	40.8
65 und mehr	1.7	2.2	1.4	2.3	/	1.2	2.7
Insgesamt ...	43.2	46.2	39.4	53.8	53.0	8.6	55.4
ohne im Haushalt lebende ledige Kinder							
15 - 25	43.0	65.4	42.0	41.9	62.0	/	/
25 - 35	81.9	84.4	81.0	81.4	72.8	/	79.5
35 - 45	80.2	78.3	81.7	83.8	77.7	70.7	77.9
45 - 55	66.9	64.1	73.3	78.4	68.5	62.1	74.7
55 - 65	27.7	26.1	31.8	38.3	41.8	23.3	39.6
65 und mehr	1.5	1.9	1.3	2.3	/	1.1	2.6
Zusammen ...	36.1	35.1	36.7	53.3	48.0	6.2	47.0
mit Kindern (ohne Altersbegrenzung)							
15 - 25	30.5	29.5	33.0	33.4	/	/	/
25 - 35	59.4	54.4	60.1	60.9	56.0	46.9	62.2
35 - 45	65.9	64.8	72.0	73.6	64.0	67.3	74.5
45 - 55	63.2	61.6	72.9	78.0	70.2	63.1	77.5
55 - 65	32.9	32.3	35.4	/	51.6	27.6	47.9
65 und mehr	4.1	5.4	3.0	/	/	2.9	/
Zusammen ...	56.2	56.3	55.7	59.8	59.3	29.4	68.3
mit Kindern unter 3 Jahren							
15 - 25	29.2	29.1	29.6	31.1	/	/	/
25 - 35	47.4	47.2	48.6	52.7	41.2	/	42.8
35 - 45	43.6	43.5	44.7	58.9	/	/	39.0
45 - 55	/	/	/	/	/	/	/
55 - 65	/	/	/	/	/	/	/
65 und mehr	/	/	/	/	/	/	/
Zusammen ...	44.2	44.4	43.0	45.7	36.9	/	39.5
mit Kindern unter 6 Jahren							
15 - 25	30.0	29.3	32.0	32.7	/	/	/
25 - 35	49.0	48.5	52.2	55.5	46.8	/	50.9
35 - 45	48.1	47.9	49.9	60.7	42.3	/	45.7
45 - 55	44.0	42.5	/	/	/	/	/
55 - 65	/	/	/	/	/	/	/
65 und mehr	/	/	/	/	/	/	/
Zusammen ...	46.8	46.6	47.9	50.0	44.0	33.2	47.9
mit Kindern unter 10 Jahren							
15 - 25	30.5	29.6	33.0	33.3	/	/	/
25 - 35	53.4	52.6	57.5	59.1	54.1	43.1	58.1
35 - 45	55.1	54.3	60.4	68.2	51.9	54.3	60.1
45 - 55	50.5	49.7	55.1	/	/	/	53.5
55 - 65	/	/	/	/	/	/	/
65 und mehr	/	/	/	/	/	/	/
Zusammen ...	52.4	51.8	55.3	55.7	51.6	46.1	57.9
mit Kindern unter 15 Jahren							
15 - 25	30.4	29.6	32.6	32.9	/	/	/
25 - 35	55.3	54.3	59.9	60.8	55.9	46.8	61.7
35 - 45	62.3	61.2	68.8	72.3	60.7	64.1	70.7
45 - 55	57.2	56.1	63.1	75.5	55.4	52.0	66.3
55 - 65	24.8	24.2	/	/	/	/	/
65 und mehr	/	/	/	/	/	/	/
Zusammen ...	57.2	56.5	61.0	59.2	56.7	52.7	65.9
mit Kindern unter 18 Jahren							
15 - 25	30.5	29.6	32.9	33.2	/	/	/
25 - 35	55.4	54.4	60.1	60.9	56.0	46.9	62.2
35 - 45	64.6	63.5	70.7	73.2	63.1	65.4	72.9
45 - 55	60.5	59.1	69.1	76.5	65.4	56.4	73.4
55 - 65	33.3	32.9	35.1	/	/	/	/
65 und mehr	/	/	/	/	/	/	/
Zusammen ...	59.0	58.1	63.0	60.2	58.8	54.4	68.6
mit Kindern unter 27 Jahren							
15 - 25	30.5	29.5	33.0	33.4	/	/	/
25 - 35	55.4	54.4	60.1	60.9	56.0	46.9	62.2
35 - 45	65.9	64.8	72.0	73.5	64.0	67.2	74.5
45 - 55	63.4	61.8	73.2	79.6	71.4	63.3	77.4
55 - 65	36.6	35.5	41.6	/	60.2	32.4	52.3
65 und mehr	8.2	/	/	/	/	/	/
Zusammen ...	59.2	58.4	63.4	60.9	60.9	50.0	70.3

*) Ergebnis des Mikrozensus.- Bevölkerung am Familienwohnsitz.- Als 1) Einschl. Ledige, die Kinder in einer Familie sind. Alleinerziehende zählen auch Mütter mit volljährigen Kindern.- Einschl. der Alleinerziehenden, die Partner in einer nicht-ehelichen Lebensgemeinschaft sind.

6 Frauen
6.6 Frauen im April 1997 nach Familienstand, Altersgruppen, Beteiligung am Erwerbsleben und Stellung im Beruf*)
6.6.1 Insgesamt
1 000

Familienstand Alter von ... bis unter ... Jahren	Insgesamt	Erwerbspersonen							Erwerbs- lose	Nichterwerbspersonen	
		zusammen	Erwerbstätige					zusammen		dar. mit über- wiegendem Lebensunter- halt durch Rente u. dgl.	
			zusammen	Selb- ständige	mith. Familien- angehörige	Beamtinnen	Angestellte				Arbeits- rinnen
Ledig											
15 - 25	3 942	1 836	1 643	11	9	49	1 148	427	193	2 106	183
25 - 35	2 210	1 913	1 738	78	/	96	1 287	273	175	297	113
35 - 45	703	650	573	46	/	41	390	95	77	53	35
45 - 55	279	246	219	18	/	25	138	37	27	33	27
55 - 65	265	123	102	7	/	11	64	18	21	142	135
darunter:											
58 - 60	53	36	26	/	/	/	18	/	10	17	15
60 - 63	83	17	16	/	/	/	8	/	/	65	63
65 - 75	323	10	10	/	/	/	/	/	/	313	311
75 und mehr	250	/	/	/	/	/	/	/	/	247	244
Zusammen ...	7 972	4 781	4 288	164	15	223	3 033	853	493	3 191	1 048
Verheiratet zusammen.											
15 - 25	429	229	190	/	/	/	118	63	40	200	31
25 - 35	3 526	2 385	2 139	105	30	90	1 392	522	246	1 141	104
35 - 45	4 539	3 355	3 025	219	65	158	1 829	754	330	1 184	81
45 - 55	4 002	2 830	2 510	195	66	134	1 467	648	320	1 173	139
55 - 65	4 148	1 418	1 138	96	66	33	612	330	280	2 731	1 138
darunter:											
58 - 60	925	397	289	22	15	9	156	87	108	529	146
60 - 63	1 189	151	138	20	20	/	57	36	13	1 038	567
65 - 75	2 311	61	61	13	21	/	13	13	/	2 250	1 620
75 und mehr	661	5	/	/	/	/	/	/	/	656	433
Zusammen ...	19 617	10 283	9 067	632	249	421	5 433	2 331	1 217	9 334	3 545
Verheiratet getrennt.											
15 - 25	26	18	13	/	/	/	8	5	/	8	/
25 - 35	154	119	96	6	/	/	63	23	23	35	18
35 - 45	162	133	111	11	/	/	72	23	22	29	14
45 - 55	105	86	73	7	/	/	44	16	13	19	10
55 - 65	81	43	35	/	/	/	19	10	8	38	27
darunter:											
58 - 60	19	12	9	/	/	/	5	/	/	7	/
60 - 63	22	7	5	/	/	/	/	/	/	16	13
65 - 75	53	/	/	/	/	/	/	/	/	52	46
75 und mehr	43	/	/	/	/	/	/	/	/	42	40
Zusammen ...	624	402	331	29	/	18	206	77	71	222	160
Verwitwet											
15 - 25	/	/	/	/	/	/	/	/	/	/	/
25 - 35	24	16	12	/	/	/	7	/	/	7	7
35 - 45	90	71	61	/	/	/	34	20	10	18	18
45 - 55	225	163	140	13	/	/	78	44	23	61	59
55 - 65	760	224	183	20	/	/	87	68	41	536	531
darunter:											
58 - 60	146	70	51	/	/	/	25	21	19	76	75
60 - 63	274	38	35	6	/	/	14	13	/	236	234
65 - 75	1 557	37	36	10	/	/	10	12	/	1 520	1 514
75 und mehr	2 480	11	10	/	/	/	/	/	/	2 469	2 453
Zusammen ...	5 136	524	444	53	11	11	219	150	80	4 612	4 581
Geschieden											
15 - 25	13	8	6	/	/	/	/	/	/	5	/
25 - 35	295	242	199	10	/	/	6	132	51	44	34
35 - 45	573	518	433	32	/	/	19	283	99	85	38
45 - 55	529	470	401	30	/	/	22	263	85	70	47
55 - 65	446	238	182	14	/	/	8	112	48	56	191
darunter:											
58 - 60	100	69	50	/	/	/	32	13	18	32	28
60 - 63	116	26	22	/	/	/	11	7	/	89	85
65 - 75	221	9	9	/	/	/	/	/	/	212	209
75 und mehr	145	/	/	/	/	/	/	/	/	144	142
Zusammen ...	2 223	1 488	1 231	90	/	54	796	288	257	736	665
Insgesamt											
15 - 25	4 412	2 092	1 853	15	10	54	1 277	498	239	2 320	223
25 - 35	6 209	4 676	4 185	200	34	197	2 881	872	492	1 532	275
35 - 45	6 067	4 727	4 204	312	66	226	2 609	991	524	1 340	186
45 - 55	5 140	3 796	3 342	262	68	192	1 990	831	454	1 345	283
55 - 65	5 701	2 047	1 640	142	71	58	895	473	407	3 654	2 022
darunter:											
58 - 60	1 244	583	426	32	16	14	235	128	157	660	269
60 - 63	1 683	239	217	32	22	10	93	60	22	1 444	962
65 - 75	4 465	119	117	29	26	/	30	30	/	4 347	3 700
75 und mehr	3 579	21	20	7	/	/	6	/	/	3 557	3 311
Insgesamt ...	35 573	17 478	15 360	969	279	727	9 687	3 698	2 118	18 095	10 000

*) Ergebnis des Mikrozensus - Bevölkerung am Familienwohnsitz.

6 Frauen
6.6 Frauen im April 1997 nach Familienstand, Altersgruppen, Beteiligung am Erwerbsleben und Stellung im Beruf*)
6.6.2 Ohne im Haushalt lebende ledige Kinder
1 000

Familienstand ----- Alter von ... bis unter ... Jahren	Insgesamt	Erwerbspersonen							Nichterwerbspersonen		
		zusammen	Erwerbstätige					Erwerbs- lose	zusammen	dar. mit über- wiegendem Lebensunter- halt durch Rente u. dgl.	
			zusammen	Selb- ständige	mith. Familien- angehörige	Beamtinnen	Angestellte				Arbeits- rinnen
Ledig											
15 - 25	3 856	1 791	1 614	10	9	48	1 130	417	176	2 065	152
25 - 35	1 916	1 677	1 559	70	/	91	1 170	225	118	239	69
35 - 45	549	511	460	38	/	36	315	70	51	38	24
45 - 55	245	216	192	15	/	22	122	32	23	30	25
55 - 65	255	118	98	7	/	11	62	17	20	137	131
darunter:											
58 - 60	50	34	25	/	/	/	17	/	9	16	15
60 - 63	80	17	16	/	/	/	8	/	/	64	62
65 - 75	316	10	9	/	/	/	/	/	/	306	304
75 und mehr	246	/	/	/	/	/	/	/	/	243	240
Zusammen ...	7 384	4 325	3 937	144	14	208	2 805	764	389	3 059	946
Verheiratet zusammenl.											
15 - 25	176	134	115	/	/	/	76	32	20	41	/
25 - 35	738	666	623	27	/	37	451	105	43	72	10
35 - 45	628	537	491	35	/	29	325	98	46	91	15
45 - 55	1 786	1 310	1 145	80	19	37	711	298	165	477	85
55 - 65	3 243	1 077	845	68	36	22	477	241	232	2 165	992
darunter:											
58 - 60	718	313	221	16	8	6	124	67	92	405	122
60 - 63	983	114	103	15	13	/	47	26	10	869	502
65 - 75	2 115	51	50	11	16	/	12	11	/	2 065	1 501
75 und mehr	632	/	/	/	/	/	/	/	/	629	417
Zusammen ...	9 318	3 778	3 273	225	78	129	2 053	788	506	5 540	3 025
Verheiratet getrenntl.											
15 - 25	16	12	10	/	/	/	6	/	/	/	/
25 - 35	59	51	43	/	/	/	28	9	8	9	/
35 - 45	53	46	41	/	/	/	27	7	5	6	/
45 - 55	62	51	43	/	/	/	26	9	8	11	6
55 - 65	68	35	28	/	/	/	16	7	7	32	23
darunter:											
58 - 60	16	10	7	/	/	/	/	/	/	6	/
60 - 63	19	6	/	/	/	/	/	/	/	13	11
65 - 75	48	/	/	/	/	/	/	/	/	47	42
75 und mehr	41	/	/	/	/	/	/	/	/	41	39
Zusammen ...	347	198	167	16	/	10	104	36	31	150	116
Verwitwet											
15 - 25	/	/	/	/	/	/	/	/	/	/	/
25 - 35	5	/	/	/	/	/	/	/	/	/	/
35 - 45	22	19	16	/	/	/	9	/	/	/	/
45 - 55	127	93	79	6	/	/	46	25	14	34	32
55 - 65	618	178	144	16	/	/	70	53	34	440	436
darunter:											
58 - 60	116	57	42	/	/	/	20	17	16	59	58
60 - 63	228	30	28	/	/	/	11	10	/	198	196
65 - 75	1 432	32	31	9	/	/	9	10	/	1 400	1 394
75 und mehr	2 383	9	9	/	/	/	/	/	/	2 374	2 359
Zusammen ...	4 589	336	283	37	7	5	139	95	53	4 252	4 226
Geschieden											
15 - 25	6	/	/	/	/	/	/	/	/	/	/
25 - 35	89	80	70	/	/	/	50	14	9	9	/
35 - 45	188	174	147	12	/	7	96	31	28	14	10
45 - 55	342	302	255	19	/	11	170	54	47	39	33
55 - 65	381	199	151	11	/	6	94	39	48	182	168
darunter:											
58 - 60	85	58	42	/	/	/	28	11	16	27	24
60 - 63	100	23	19	/	/	/	10	5	/	77	73
65 - 75	206	8	8	/	/	/	/	/	/	198	195
75 und mehr	141	/	/	/	/	/	/	/	/	140	138
Zusammen ...	1 353	770	636	50	/	27	417	142	134	583	548
Zusammen											
15 - 25	4 055	1 943	1 744	13	9	52	1 216	455	199	2 112	159
25 - 35	2 808	2 478	2 300	103	7	134	1 702	354	178	330	86
35 - 45	1 441	1 288	1 155	92	/	74	772	212	133	152	55
45 - 55	2 563	1 972	1 714	125	20	75	1 075	418	258	591	181
55 - 65	4 564	1 607	1 265	106	40	43	719	357	342	2 957	1 749
darunter:											
58 - 60	985	472	336	24	9	11	193	100	135	513	223
60 - 63	1 410	189	170	24	14	8	79	45	19	1 221	844
65 - 75	4 118	102	100	26	20	/	28	26	/	4 016	3 437
75 und mehr	3 444	18	17	6	/	/	5	/	/	3 426	3 193
Zusammen ...	22 991	9 407	8 295	471	102	379	5 517	1 825	1 112	13 584	8 860

*) Ergebnis des Mikrozensus. - Bevölkerung am Familienwohnsitz.

6 Frauen
6.6 Frauen im April 1997 nach Familienstand, Altersgruppen, Beteiligung am Erwerbsleben und Stellung im Beruf*)
6.6.3 Mit Kindern
1 000

Familienstand Alter von ... bis unter ... Jahren	Insgesamt	Erwerbspersonen							Nichterwerbspersonen		
		zusammen	Erwerbstätige					Erwerbs- lose	zusammen	dar. mit über- wiegendem Lebensunter- halt durch Rente u. dgl.	
			zusammen	Selb- ständige	mith. Familien- angehörige	Beamtinnen	Angestellte				Arbeits- rinnen
Ledig											
15 - 25	86	45	29	/	/	/	18	10	16	41	31
25 - 35	294	236	179	8	/	5	117	47	57	58	44
35 - 45	153	138	113	8	/	/	75	25	26	15	11
45 - 55	33	30	26	/	/	/	16	5	/	/	/
55 - 65	10	6	/	/	/	/	/	/	/	/	/
darunter:											
58 - 60	/	/	/	/	/	/	/	/	/	/	/
60 - 63	/	/	/	/	/	/	/	/	/	/	/
65 - 75	7	/	/	/	/	/	/	/	/	7	7
75 und mehr	/	/	/	/	/	/	/	/	/	/	/
Zusammen ...	588	455	351	20	/	15	228	88	104	132	102
Verheiratet zusammenl.											
15 - 25	254	95	75	/	/	/	41	31	20	159	27
25 - 35	2 788	1 719	1 516	79	26	53	942	417	203	1 068	94
35 - 45	3 911	2 818	2 534	183	61	129	1 504	656	284	1 093	66
45 - 55	2 216	1 520	1 365	114	48	97	756	350	155	696	54
55 - 65	906	341	293	28	30	11	135	89	48	565	146
darunter:											
58 - 60	208	84	68	6	7	/	31	21	16	124	24
60 - 63	206	37	34	6	7	/	10	10	/	168	65
65 - 75	195	11	11	/	/	/	/	/	/	185	119
75 und mehr	29	/	/	/	/	/	/	/	/	27	15
Zusammen ...	10 299	6 505	5 794	408	171	291	3 380	1 544	711	3 794	521
Verheiratet getrenntl.											
15 - 25	10	5	/	/	/	/	/	/	/	/	/
25 - 35	95	69	53	/	/	/	34	14	16	26	16
35 - 45	110	87	70	6	/	/	45	16	17	23	12
45 - 55	43	35	30	/	/	/	17	7	5	8	/
55 - 65	14	8	7	/	/	/	/	/	/	6	/
darunter:											
58 - 60	/	/	/	/	/	/	/	/	/	/	/
60 - 63	/	/	/	/	/	/	/	/	/	/	/
65 - 75	/	/	/	/	/	/	/	/	/	/	/
75 und mehr	/	/	/	/	/	/	/	/	/	/	/
Zusammen ...	277	204	164	13	/	8	102	41	40	73	44
Verwitwet											
15 - 25	/	/	/	/	/	/	/	/	/	/	/
25 - 35	18	12	9	/	/	/	/	/	/	6	6
35 - 45	67	52	45	/	/	/	25	15	7	15	15
45 - 55	97	71	61	7	/	/	32	19	9	27	26
55 - 65	142	47	39	/	/	/	17	15	7	96	95
darunter:											
58 - 60	29	13	10	/	/	/	/	/	/	17	17
60 - 63	46	8	8	/	/	/	/	/	/	38	38
65 - 75	125	/	/	/	/	/	/	/	/	120	119
75 und mehr	97	/	/	/	/	/	/	/	/	95	94
Zusammen ...	548	188	161	16	/	6	80	55	27	359	355
Geschieden											
15 - 25	7	/	/	/	/	/	/	/	/	/	/
25 - 35	207	163	128	7	/	/	81	37	34	44	30
35 - 45	385	344	287	20	/	12	187	68	57	41	29
45 - 55	188	168	146	11	/	11	93	31	22	20	15
55 - 65	65	39	31	/	/	/	18	9	8	26	23
darunter:											
58 - 60	15	11	8	/	/	/	/	/	/	/	/
60 - 63	16	/	/	/	/	/	/	/	/	/	12
65 - 75	15	/	/	/	/	/	/	/	/	14	14
75 und mehr	/	/	/	/	/	/	/	/	/	/	/
Zusammen ...	871	718	595	40	/	28	380	146	123	153	117
Zusammen											
15 - 25	357	149	109	/	/	/	61	43	40	208	64
25 - 35	3 401	2 199	1 885	97	27	63	1 179	518	314	1 202	189
35 - 45	4 627	3 439	3 049	220	62	151	1 836	779	390	1 188	131
45 - 55	2 577	1 824	1 628	137	48	116	914	412	196	753	102
55 - 65	1 137	440	375	36	32	15	176	116	65	697	273
darunter:											
58 - 60	258	112	89	8	7	/	42	29	22	147	46
60 - 63	273	50	47	8	8	/	14	14	/	223	118
65 - 75	347	17	16	/	6	/	/	/	/	331	263
75 und mehr	135	/	/	/	/	/	/	/	/	132	118
Zusammen ...	12 582	8 071	7 065	497	177	348	4 170	1 874	1 006	4 511	1 139

*) Ergebnis des Mikrozensus.- Bevölkerung am Familienwohnsitz.

6 Frauen
6.7 Erwerbstätige Frauen im April 1997 nach Altersgruppen und Zahl der Kinder sowie dem Familienstand der Frauen*)
6.7.1 Insgesamt
1 000

Frauen Zahl der Kinder in der Familie	Ins- gesamt	zu- sammen	Verheiratet Zusammenlebende				Alleinstehende ohne Kinder/Alleinerziehende				
			Alter von ... bis unter ... Jahren				Alter von ... bis unter ... Jahren				
			unter 25	25 45	45 65	65 und mehr	unter 25	25 45	45 65	65 und mehr	
Insgesamt											
Frauen	15 360	9 067	190	5 184	3 647	65	6 294	1 663	3 224	1 335	71
ohne im Haushalt lebende ledige Kinder											
Frauen	8 295	3 273	115	1 115	1 990	53	5 022	1 629	2 340	969	64
mit Kindern (ohne Altersbegrenzung)											
Frauen	7 065	5 794	75	4 050	1 657	12	1 271	34	884	345	8
davon:											
mit 1 Kind	3 538	2 683	62	1 615	997	9	854	30	563	254	7
mit 2 Kindern	2 821	2 475	11	1 940	521	/	347	/	267	75	/
mit 3 Kindern	590	532	/	413	117	/	58	/	46	13	/
mit 4 Kindern	95	85	/	66	18	/	10	/	7	/	/
mit 5 Kindern u.m.	21	19	/	15	/	/	/	/	/	/	/
Kinder	11 447	9 674	89	7 082	2 487	16	1 773	38	1 270	456	9
mit mindestens 1 Kind unter 3 Jahren											
Frauen	882	768	60	704	/	/	114	21	91	/	/
Alle Kinder *)	1 430	1 270	73	1 188	7	/	160	23	133	/	/
Kinder *)	947	829	64	760	/	/	118	21	95	/	/
mit mindestens 1 Kind unter 6 Jahren											
Frauen	1 658	1 412	73	1 324	14	/	247	30	213	/	/
davon:											
mit 1 Kind	797	630	60	565	/	/	168	27	140	/	/
mit 2 Kindern u.m.	861	782	13	759	10	/	79	/	73	/	/
Alle Kinder *)	2 802	2 452	87	2 331	33	/	349	34	308	8	/
Kinder *)	2 005	1 736	84	1 635	15	/	268	33	231	/	/
mit mindestens 1 Kind unter 10 Jahren											
Frauen	2 937	2 439	75	2 290	73	/	498	33	451	14	/
davon:											
mit 1 Kind	1 266	949	62	885	21	/	317	29	281	6	/
mit 2 Kindern	1 251	1 108	11	1 069	28	/	143	/	134	5	/
mit 3 Kindern u.m.	420	382	/	356	24	/	39	/	35	/	/
Alle Kinder *)	5 136	4 408	89	4 157	159	/	728	36	665	27	/
Kinder *)	3 911	3 325	89	3 152	82	/	586	36	534	16	/
mit mindestens 1 Kind unter 15 Jahren											
Frauen	4 490	3 692	75	3 317	298	/	798	33	707	58	/
davon:											
mit 1 Kind	1 850	1 361	62	1 201	98	/	489	29	430	29	/
mit 2 Kindern	2 036	1 787	11	1 847	127	/	249	/	224	21	/
mit 3 Kindern	499	450	/	391	58	/	49	/	44	5	/
mit 4 Kindern u.m.	105	94	/	79	15	/	11	/	9	/	/
Alle Kinder *)	7 869	6 690	89	6 004	593	/	1 180	37	1 046	96	/
Kinder *)	6 627	5 599	89	5 146	360	/	1 028	37	925	66	/
mit mindestens 1 Kind unter 18 Jahren											
Frauen	5 388	4 428	75	3 753	597	/	960	34	812	115	/
davon:											
mit 1 Kind	2 295	1 696	62	1 404	229	/	598	30	504	64	/
mit 2 Kindern	2 430	2 134	11	1 859	263	/	295	/	254	38	/
mit 3 Kindern	552	497	/	409	87	/	55	/	45	10	/
mit 4 Kindern	90	81	/	66	15	/	10	/	7	/	/
mit 5 Kindern u.m.	21	19	/	15	/	/	/	/	/	/	/
Alle Kinder *)	9 288	7 885	89	6 696	1 096	/	1 403	38	1 184	181	/
Kinder *)	8 358	7 059	89	6 196	768	/	1 297	38	1 121	138	/
mit mindestens 1 Kind unter 27 Jahren											
Frauen	6 801	5 592	75	4 048	1 465	/	1 209	34	883	290	/
davon:											
mit 1 Kind	3 295	2 498	62	1 613	821	/	798	30	562	204	/
mit 2 Kindern	2 801	2 459	11	1 940	506	/	341	/	267	71	/
mit 3 Kindern	589	531	/	413	118	/	58	/	46	12	/
mit 4 Kindern	95	85	/	66	18	/	10	/	7	/	/
mit 5 Kindern u.m.	21	19	/	15	/	/	/	/	/	/	/
Alle Kinder *)	11 158	9 454	89	7 080	2 278	7	1 704	38	1 269	395	/
Kinder *)	11 060	9 369	89	7 077	2 196	6	1 690	38	1 269	382	/

*) Ergebnis des Mikrozensus.- Bevölkerung am Familienwohnsitz.- Als Alleinerziehende zählen auch Mütter mit volljährigen Kindern.- Einschl. der Alleinerziehenden, die Partner in einer nichtehelichen Lebensgemeinschaft sind.

*) Kinder aller Altersgruppen, die bei den betreffenden Müttern leben.
 *) Kinder der jeweiligen Altersgruppe.

6 Frauen
6.7 Erwerbstätige Frauen im April 1997 nach Altersgruppen und Zahl der Kinder sowie dem Familienstand der Frauen*)
6.7.2 Wochenarbeitszeit bis einschließlich 20 Stunden)**
1 000

Frauen Zahl der Kinder in der Familie	Ins- gesamt	Verheiratet Zusammenlebende					Alleinstehende ohne Kinder/Alleinerziehende				
		zu- sammen	Alter von ... bis unter ... Jahren				zu- sammen	Alter von ... bis unter ... Jahren			
			unter 25	25 - 45	45 - 65	65 und mehr		unter 25	25 - 45	45 - 65	65 und mehr
Zusammen											
Frauen	3 669	2 879	35	1 661	1 144	38	790	148	380	220	43
ohne im Haushalt lebende ledige Kinder											
Frauen	1 241	725	13	128	554	32	516	141	189	148	38
mit Kindern (ohne Altersbegrenzung)											
Frauen	2 428	2 154	22	1 535	591	6	275	7	191	72	/
davon:											
mit 1 Kind	1 029	867	17	514	331	/	161	6	104	48	/
mit 2 Kindern	1 083	993	/	787	202	/	89	/	69	18	/
mit 3 Kindern	266	245	/	196	48	/	20	/	15	5	/
mit 4 Kindern	42	38	/	31	7	/	/	/	/	/	/
mit 5 Kindern u.m.	10	9	/	7	/	/	/	/	/	/	/
Kinder	4 212	3 794	27	2 839	921	7	418	9	299	106	/
mit mindestens 1 Kind unter 3 Jahren											
Frauen	280	254	18	236	/	/	27	/	22	/	/
Alle Kinder *)	493	454	21	430	/	/	39	6	33	/	/
Kinder ?)	295	268	17	249	/	/	28	/	22	/	/
mit mindestens 1 Kind unter 6 Jahren											
Frauen	681	610	21	583	6	/	71	7	63	/	/
davon:											
mit 1 Kind	264	222	17	204	/	/	42	5	36	/	/
mit 2 Kindern u.m.	417	388	/	379	/	/	29	/	27	/	/
Alle Kinder *)	1 239	1 132	27	1 091	14	/	107	8	97	/	/
Kinder ?)	820	742	26	710	6	/	78	8	69	/	/
mit mindestens 1 Kind unter 10 Jahren											
Frauen	1 191	1 054	22	999	33	/	137	7	125	/	/
davon:											
mit 1 Kind	414	341	17	315	8	/	73	6	66	/	/
mit 2 Kindern	571	522	/	504	14	/	49	/	46	/	/
mit 3 Kindern u.m.	206	192	/	180	11	/	14	/	13	/	/
Alle Kinder *)	2 224	2 006	27	1 905	74	/	218	8	200	10	/
Kinder ?)	1 675	1 504	27	1 439	37	/	171	8	157	5	/
mit mindestens 1 Kind unter 15 Jahren											
Frauen	1 695	1 503	22	1 353	127	/	192	7	170	16	/
davon:											
mit 1 Kind	575	473	17	419	37	/	102	6	89	7	/
mit 2 Kindern	841	771	/	709	57	/	70	/	63	6	/
mit 3 Kindern	230	213	/	188	25	/	17	/	14	/	/
mit 4 Kindern u.m.	49	45	/	38	8	/	/	/	/	/	/
Alle Kinder *)	3 157	2 849	27	2 560	260	/	308	9	270	29	/
Kinder ?)	2 705	2 431	27	2 245	158	/	274	9	247	19	/
mit mindestens 1 Kind unter 18 Jahren											
Frauen	1 951	1 732	22	1 471	238	/	219	7	184	27	/
davon:											
mit 1 Kind	687	570	17	471	81	/	117	6	99	12	/
mit 2 Kindern	962	883	/	766	112	/	79	/	68	10	/
mit 3 Kindern	251	232	/	195	37	/	19	/	15	/	/
mit 4 Kindern	41	38	/	31	7	/	/	/	/	/	/
mit 5 Kindern u.m.	10	9	/	7	/	/	/	/	/	/	/
Alle Kinder *)	3 582	3 234	27	2 751	453	/	348	9	291	49	/
Kinder ?)	3 286	2 942	27	2 592	322	/	323	9	279	35	/
mit mindestens 1 Kind unter 27 Jahren											
Frauen	2 341	2 082	22	1 535	523	/	259	7	191	61	/
davon:											
mit 1 Kind	949	802	17	514	269	/	148	6	104	38	/
mit 2 Kindern	1 075	988	/	787	197	/	87	/	69	16	/
mit 3 Kindern	285	245	/	196	48	/	20	/	15	/	/
mit 4 Kindern	42	38	/	31	7	/	/	/	/	/	/
mit 5 Kindern u.m.	10	9	/	7	/	/	/	/	/	/	/
Alle Kinder *)	4 116	3 716	27	2 838	848	/	400	9	299	92	/
Kinder ?)	4 080	3 685	27	2 837	818	/	395	9	299	87	/

*) Ergebnis des Mikrozensus - Bevölkerung am Familienwohnsitz.
Als Alleinerziehende zählen auch Mütter mit volljährigen Kindern.
Einschl. der Alleinerziehenden, die Partner in einer nichtehelichen Lebensgemeinschaft sind.

?) Kinder aller Altersgruppen, die bei den betreffenden Müttern leben.
?) Kinder der jeweiligen Altersgruppe.

***) Normalerweise geleistete Wochenarbeitszeit.

6 Frauen
6.7 Erwerbstätige Frauen im April 1997 nach Altersgruppen und Zahl der Kinder sowie dem Familienstand der Frauen*)
6.7.3 Wochenarbeitszeit von 21 bis einschließlich 35 Stunden)**
 1 000

Frauen Zahl der Kinder in der Familie	Ins- gesamt	Verheiratet Zusammenlebende					Alleinstehende ohne Kinder/Alleinerziehende				
		zu- sammen	Alter von ... bis unter ... Jahren				zu- sammen	Alter von ... bis unter ... Jahren			
			unter 25	25 45	45 65	65 und mehr		unter 25	25 45	45 65	65 und mehr
Zusammen											
Frauen	2 738	1 915	22	1 030	854	9	823	107	485	244	7
ohne im Haushalt lebende ledige Kinder											
Frauen	1 230	683	14	189	473	7	547	103	285	172	8
mit Kindern (ohne Altersbegrenzung)											
Frauen	1 508	1 232	8	841	381	/	276	/	200	72	/
davon:											
mit 1 Kind	770	588	7	344	235	/	182	/	126	52	/
mit 2 Kindern	800	519	/	402	116	/	81	/	63	17	/
mit 3 Kindern	117	105	/	80	25	/	12	/	9	/	/
mit 4 Kindern	18	17	/	13	/	/	/	/	/	/	/
mit 5 Kindern u.m.	/	/	/	/	/	/	/	/	/	/	/
Kinder	2 411	2 025	9	1 452	581	/	388	/	286	95	/
mit mindestens 1 Kind unter 3 Jahren											
Frauen	117	100	6	94	/	/	17	/	15	/	/
Alle Kinder *)	202	175	6	187	/	/	27	/	24	/	/
Kinder *)	125	107	6	100	/	/	18	/	16	/	/
mit mindestens 1 Kind unter 6 Jahren											
Frauen	266	216	8	205	/	/	50	/	48	/	/
davon:											
mit 1 Kind	128	95	7	88	/	/	33	/	30	/	/
mit 2 Kindern u.m.	137	120	/	118	/	/	17	/	16	/	/
Alle Kinder *)	451	379	9	364	6	/	72	/	66	/	/
Kinder *)	308	254	8	243	/	/	54	/	49	/	/
mit mindestens 1 Kind unter 10 Jahren											
Frauen	560	446	8	422	16	/	114	/	107	/	/
davon:											
mit 1 Kind	248	175	7	163	/	/	73	/	68	/	/
mit 2 Kindern	234	201	/	195	5	/	33	/	32	/	/
mit 3 Kindern u.m.	78	70	/	64	6	/	8	/	8	/	/
Alle Kinder *)	971	805	9	761	35	/	165	/	156	/	/
Kinder *)	712	580	9	553	18	/	132	/	125	/	/
mit mindestens 1 Kind unter 15 Jahren											
Frauen	923	739	8	662	69	/	184	/	167	13	/
davon:											
mit 1 Kind	387	273	7	242	24	/	114	/	104	7	/
mit 2 Kindern	420	381	/	332	29	/	58	/	53	/	/
mit 3 Kindern	98	87	/	73	14	/	10	/	9	/	/
mit 4 Kindern u.m.	19	17	/	15	/	/	/	/	/	/	/
Alle Kinder *)	1 599	1 330	9	1 188	133	/	268	/	243	21	/
Kinder *)	1 323	1 089	9	997	83	/	234	/	215	15	/
mit mindestens 1 Kind unter 18 Jahren											
Frauen	1 129	912	8	769	135	/	217	/	187	26	/
davon:											
mit 1 Kind	489	354	7	293	55	/	134	/	117	14	/
mit 2 Kindern	511	442	/	382	58	/	70	/	60	9	/
mit 3 Kindern	109	98	/	79	19	/	11	/	9	/	/
mit 4 Kindern	17	15	/	13	/	/	/	/	/	/	/
mit 5 Kindern u.m.	/	/	/	/	/	/	/	/	/	/	/
Alle Kinder *)	1 923	1 609	9	1 358	242	/	314	/	270	40	/
Kinder *)	1 714	1 421	9	1 241	171	/	292	/	257	31	/
mit mindestens 1 Kind unter 27 Jahren											
Frauen	1 450	1 187	8	841	338	/	263	/	200	59	/
davon:											
mit 1 Kind	717	547	7	344	196	/	170	/	126	40	/
mit 2 Kindern	595	515	/	402	112	/	80	/	63	18	/
mit 3 Kindern	117	105	/	80	25	/	12	/	9	/	/
mit 4 Kindern	18	17	/	13	/	/	/	/	/	/	/
mit 5 Kindern u.m.	/	/	/	/	/	/	/	/	/	/	/
Alle Kinder *)	2 348	1 976	9	1 452	514	/	372	/	286	82	/
Kinder *)	2 327	1 958	9	1 451	496	/	369	/	286	79	/

*) Ergebnis des Mikrozensus - Bevölkerung am Familienwohnsitz -
 Als Alleinerziehende zählen auch Mütter mit volljährigen Kindern -
 Einschl. der Alleinerziehenden, die Partner in einer nichtehe-
 lichen Lebensgemeinschaft sind.

*) Kinder aller Altersgruppen, die bei den betreffenden Müttern leben.
 *) Kinder der jeweiligen Altersgruppe.

***) Normalerweise geleistete Wochenarbeitszeit.

6 Frauen
6.7 Erwerbstätige Frauen im April 1997 nach Altersgruppen und Zahl der Kinder sowie dem Familienstand der Frauen*)
6.7.4 Wochenarbeitszeit von 36 Stunden und mehr)**
 1 000

Frauen Zahl der Kinder in der Familie	Ins- gesamt	Verheiratet Zusammenlebende					Alleinstehende ohne Kinder/Alleinerziehende				
		zu- sammen	Alter von ... bis unter ... Jahren				zu- sammen	Alter von ... bis unter ... Jahren			
			unter 25	25 - 45	45 - 65	65 und mehr		unter 25	25 - 45	45 - 65	65 und mehr
Zusammen											
Frauen	8 953	4 273	132	2 473	1 649	18	4 680	1 408	2 380	871	22
ohne im Haushalt lebende ledige Kinder											
Frauen	5 825	1 865	88	800	963	14	3 960	1 385	1 887	689	19
mit Kindern (ohne Altersbegrenzung)											
Frauen	3 129	2 408	45	1 674	886	/	720	23	493	201	/
davon:											
mit 1 Kind	1 739	1 227	38	757	430	/	512	22	333	155	/
mit 2 Kindern	1 139	963	6	752	203	/	177	/	135	40	/
mit 3 Kindern	208	182	/	137	44	/	26	/	21	/	/
mit 4 Kindern	35	30	/	22	7	/	/	/	/	/	/
mit 5 Kindern u.m.	8	7	/	5	/	/	/	/	/	/	/
Kinder ?)	4 824	3 855	53	2 791	1 005	5	969	25	686	255	/
mit mindestens 1 Kind unter 3 Jahren											
Frauen	484	414	38	374	/	/	69	14	54	/	/
Alle Kinder ?)	735	641	46	591	/	/	94	16	76	/	/
Kinder ?)	527	454	41	411	/	/	72	15	57	/	/
mit mindestens 1 Kind unter 6 Jahren											
Frauen	712	586	44	536	6	/	126	20	104	/	/
davon:											
mit 1 Kind	405	312	36	273	/	/	93	19	74	/	/
mit 2 Kindern u.m.	308	274	7	262	/	/	33	/	31	/	/
Alle Kinder ?)	1 112	942	52	876	13	/	170	22	145	/	/
Kinder ?)	877	741	50	683	7	/	136	21	113	/	/
mit mindestens 1 Kind unter 10 Jahren											
Frauen	1 186	938	45	869	24	/	248	22	219	7	/
davon:											
mit 1 Kind	604	433	38	387	8	/	171	20	147	/	/
mit 2 Kindern	446	385	6	370	9	/	60	/	57	/	/
mit 3 Kindern u.m.	136	120	/	112	8	/	16	/	15	/	/
Alle Kinder ?)	1 941	1 596	53	1 491	51	/	345	24	309	12	/
Kinder ?)	1 524	1 241	53	1 180	27	/	283	24	252	8	/
mit mindestens 1 Kind unter 15 Jahren											
Frauen	1 871	1 450	45	1 303	102	/	421	22	370	29	/
davon:											
mit 1 Kind	888	614	38	540	36	/	273	20	237	16	/
mit 2 Kindern	775	654	6	606	41	/	120	/	108	10	/
mit 3 Kindern	172	150	/	130	19	/	22	/	20	/	/
mit 4 Kindern u.m.	37	32	/	26	5	/	5	/	/	/	/
Alle Kinder ?)	3 114	2 510	53	2 256	200	/	603	24	534	46	/
Kinder ?)	2 598	2 079	53	1 905	119	/	520	24	464	32	/
mit mindestens 1 Kind unter 18 Jahren											
Frauen	2 308	1 783	45	1 514	224	/	525	23	440	62	/
davon:											
mit 1 Kind	1 119	772	38	640	94	/	347	21	289	37	/
mit 2 Kindern	956	810	6	711	92	/	147	/	126	19	/
mit 3 Kindern	192	167	/	136	31	/	25	/	21	/	/
mit 4 Kindern	33	28	/	22	6	/	/	/	/	/	/
mit 5 Kindern u.m.	8	7	/	5	/	/	/	/	/	/	/
Alle Kinder ?)	3 783	3 042	53	2 586	401	/	741	25	623	93	/
Kinder ?)	3 376	2 695	53	2 366	275	/	681	25	585	71	/
mit mindestens 1 Kind unter 27 Jahren											
Frauen	3 009	2 323	45	1 672	604	/	687	23	492	170	/
davon:											
mit 1 Kind	1 629	1 149	38	755	355	/	480	22	332	126	/
mit 2 Kindern	1 130	956	6	752	197	/	174	/	134	38	/
mit 3 Kindern	207	181	/	137	43	/	26	/	21	/	/
mit 4 Kindern	35	30	/	22	7	/	/	/	/	/	/
mit 5 Kindern u.m.	8	7	/	5	/	/	/	/	/	/	/
Alle Kinder ?)	4 694	3 761	53	2 790	916	/	933	25	684	222	/
Kinder ?)	4 653	3 727	53	2 769	882	/	926	25	684	216	/

*) Ergebnis des Mikrozensus - Bevölkerung am Familienwohnsitz -
 Als Alleinerziehende zählen auch Mütter mit volljährigen Kindern -
 Einschl. der Alleinerziehenden, die Partner in einer nichttehe-
 lichen Lebensgemeinschaft sind.

*) Kinder aller Altersgruppen, die bei den betreffenden Müttern leben.
 *) Kinder der jeweiligen Altersgruppe.

**) Normalerweise geleistete Wochenarbeitszeit.

6 Frauen

6.8 Frauen im April 1997 nach Zahl der Kinder, Familienstand und Altersgruppen sowie monatlichem Nettoeinkommen*)
1 000

Familienstand Alter von ... bis unter ... Jahren	Ins- gesamt	Nettoeinkommen von ... bis unter ... DM									Selbständige Land- wirtinnen	Kein Ein- kommen, ohne Angabe
		zu- sammen	unter 1 000	1 000 - 1 800	1 800 - 2 500	2 500 - 3 000	3 000 - 4 000	4 000 - 5 000	5 000 - 7 500	7 500 und mehr		
ohne im Haushalt lebende ledige Kinder												
Verheiratet zus. lebend												
15 - 25	176	132	44	43	37	6	/	/	/	/	/	43
25 - 35	738	645	89	150	240	84	59	15	6	/	/	93
35 - 45	628	520	96	130	137	65	56	22	11	/	/	108
45 - 55	1 786	1 333	394	406	287	103	81	35	19	7	/	451
55 - 65	3 243	2 065	811	801	266	84	62	21	13	7	5	1 172
65 - 75	2 115	1 769	1 111	512	92	23	16	9	/	/	/	345
75 und mehr	632	502	358	107	22	5	6	/	/	/	/	130
Zusammen	9 318	6 967	2 904	2 148	1 081	370	281	105	56	22	10	2 342
Alleinstehend												
15 - 25	3 879	2 164	1 202	544	364	37	14	/	/	/	/	1 715
25 - 35	2 070	1 904	282	455	749	231	131	35	16	/	/	163
35 - 45	813	766	97	168	229	117	97	36	18	/	/	45
45 - 55	776	735	91	199	212	96	80	36	16	/	/	39
55 - 65	1 321	1 257	153	488	356	117	86	33	20	/	/	62
65 - 75	2 003	1 900	169	786	615	166	111	35	15	/	/	102
75 und mehr	2 811	2 663	300	1 167	815	190	138	36	15	/	/	148
Zusammen	13 673	11 389	2 295	3 808	3 340	953	658	212	101	23	10	2 274
Zusammen												
15 - 25	4 055	2 296	1 246	587	401	43	16	/	/	/	/	1 758
25 - 35	2 808	2 549	371	605	989	315	190	50	22	5	/	256
35 - 45	1 441	1 286	193	297	365	182	153	58	30	7	/	153
45 - 55	2 563	2 068	485	606	499	198	161	71	36	12	/	490
55 - 65	4 564	3 322	965	1 289	622	201	147	54	34	11	7	1 234
65 - 75	4 118	3 669	1 281	1 298	706	189	127	43	19	6	/	447
75 und mehr	3 444	3 165	657	1 274	837	195	144	39	16	/	/	278
Zusammen	22 991	18 356	5 199	5 956	4 421	1 323	939	317	157	45	20	4 616
mit Kindern												
Verheiratet zus. lebend												
15 - 25	254	142	109	23	8	/	/	/	/	/	/	112
25 - 35	2 788	1 850	1 051	433	223	74	49	11	6	/	/	935
35 - 45	3 911	2 791	1 123	778	492	169	149	46	25	10	11	1 108
45 - 55	2 216	1 500	557	416	265	97	88	37	29	10	8	708
55 - 65	906	486	231	149	58	16	17	7	6	/	/	416
65 - 75	195	154	114	29	6	/	/	/	/	/	/	41
75 und mehr	29	21	17	/	/	/	/	/	/	/	/	8
Zusammen	10 299	6 944	3 201	1 830	1 052	360	306	102	67	26	28	3 328
Alleinerziehend												
15 - 25	103	97	46	38	11	/	/	/	/	/	/	7
25 - 35	613	593	125	220	163	51	26	/	/	/	/	19
35 - 45	715	690	74	206	204	94	78	22	10	/	/	24
45 - 55	361	344	36	91	99	44	42	18	12	/	/	16
55 - 65	232	220	39	87	53	17	14	6	/	/	/	10
65 - 75	152	144	23	68	39	7	/	/	/	/	/	7
75 und mehr	106	102	19	44	28	6	/	/	/	/	/	/
Zusammen	2 283	2 192	361	754	595	222	171	52	30	6	/	87
Zusammen												
15 - 25	357	239	154	61	19	/	/	/	/	/	/	118
25 - 35	3 401	2 443	1 176	653	386	125	75	15	8	/	/	954
35 - 45	4 627	3 481	1 197	984	696	263	227	67	36	12	13	1 132
45 - 55	2 577	1 844	593	507	364	142	131	55	41	12	9	724
55 - 65	1 137	706	269	236	110	33	31	13	10	/	5	426
65 - 75	347	298	137	97	45	9	6	/	/	/	/	49
75 und mehr	135	124	36	46	28	7	/	/	/	/	/	12
Zusammen	12 582	9 135	3 562	2 584	1 647	582	477	154	97	33	32	3 415
mit 1 Kind												
Verheiratet zus. lebend												
15 - 25	179	106	81	16	7	/	/	/	/	/	/	73
25 - 35	1 173	862	459	202	124	39	27	6	/	/	/	311
35 - 45	1 218	953	334	284	187	63	56	17	8	/	/	265
45 - 55	1 229	867	308	257	164	57	47	18	12	/	/	359
55 - 65	705	389	181	126	47	12	12	/	/	/	/	312
65 - 75	172	135	100	26	5	/	/	/	/	/	/	37
75 und mehr	25	18	15	/	/	/	/	/	/	/	/	7
Zusammen	4 701	3 330	1 478	913	535	174	144	46	27	12	7	1 364
Alleinerziehend												
15 - 25	85	80	40	30	9	/	/	/	/	/	/	/
25 - 35	399	387	83	146	105	33	16	/	/	/	/	12
35 - 45	385	370	39	115	113	49	38	11	/	/	/	15
45 - 55	251	240	25	67	71	32	28	11	6	/	/	11
55 - 65	189	180	30	72	43	14	12	/	/	/	/	8
65 - 75	135	128	19	60	36	7	/	/	/	/	/	7
75 und mehr	100	96	17	42	26	6	/	/	/	/	/	/
Zusammen	1 544	1 481	253	531	403	141	102	31	15	/	/	61
Zusammen												
15 - 25	264	186	121	46	15	/	/	/	/	/	/	78
25 - 35	1 572	1 249	542	347	229	72	43	9	/	/	/	323
35 - 45	1 603	1 322	373	399	300	112	94	28	12	/	/	279
45 - 55	1 480	1 107	333	324	235	89	74	28	18	5	/	369
55 - 65	894	569	212	199	91	27	24	9	6	/	/	321
65 - 75	307	263	119	86	41	8	6	/	/	/	/	44
75 und mehr	125	114	32	43	26	6	/	/	/	/	/	11
Zusammen	6 245	4 810	1 731	1 444	938	315	247	78	42	16	10	1 425

*) Ergebnis des Mikrozensus. - Bevölkerung am Familienwohnsitz. - Als Alleinerziehende zählen auch Mütter mit volljährigen Kindern.

Einschl. der Alleinerziehenden, die Partner in einer nichtehelichen Lebensgemeinschaft sind.

6 Frauen

6.8 Frauen im April 1997 nach Zahl der Kinder, Familienstand und Altersgruppen sowie monatlichem Nettoeinkommen*)

1 000

Familienstand Alter von ... bis unter ... Jahren	Ins- gesamt	Nettoeinkommen von ... bis unter ... DM									Selbständige Land- wirtinnen	Kein Ein- kommen, ohne Angabe
		zu- sammen	unter 1 000	1 000 - 1 800	1 800 - 2 500	2 500 - 3 000	3 000 - 4 000	4 000 - 5 000	5 000 - 7 500	7 500 und mehr		
mit 2 Kindern												
Verheiratet zus. lebend												
15 - 25	83	31	24	5	/	/	/	/	/	/	/	32
25 - 35	1 244	800	473	186	85	30	18	/	/	/	/	441
35 - 45	1 939	1 405	571	389	248	86	72	22	13	/	6	528
45 - 55	745	497	187	129	83	33	32	15	13	/	/	246
55 - 65	165	82	42	20	9	/	/	/	/	/	/	82
65 - 75	20	16	12	/	/	/	/	/	/	/	/	/
75 und mehr	/	/	/	/	/	/	/	/	/	/	/	/
Zusammen ...	4 179	2 833	1 310	732	426	152	127	44	31	11	12	1 334
Alleinerziehend												
15 - 25	16	15	5	7	/	/	/	/	/	/	/	/
25 - 35	165	159	32	59	46	14	7	/	/	/	/	6
35 - 45	248	241	24	71	69	34	30	8	/	/	/	7
45 - 55	86	82	7	18	23	11	12	6	/	/	/	/
55 - 65	36	35	7	12	8	/	/	/	/	/	/	/
65 - 75	15	14	/	7	/	/	/	/	/	/	/	/
75 und mehr	6	6	/	/	/	/	/	/	/	/	/	/
Zusammen ...	572	551	79	177	152	63	52	17	9	/	/	20
Zusammen												
15 - 25	79	45	29	12	/	/	/	/	/	/	/	34
25 - 35	1 409	959	505	245	131	44	25	5	/	/	/	447
35 - 45	2 187	1 646	595	460	317	120	102	31	17	5	6	535
45 - 55	832	579	194	148	106	43	45	21	17	6	/	249
55 - 65	201	117	49	32	17	6	6	/	/	/	/	83
65 - 75	34	30	15	10	/	/	/	/	/	/	/	/
75 und mehr	9	8	/	/	/	/	/	/	/	/	/	/
Zusammen ...	4 751	3 385	1 390	910	578	215	179	61	40	12	14	1 353
mit 3 und mehr Kindern												
Verheiratet zus. lebend												
15 - 25	12	6	/	/	/	/	/	/	/	/	/	6
25 - 35	371	188	119	45	14	/	/	/	/	/	/	183
35 - 45	754	434	219	105	57	21	20	6	/	/	/	316
45 - 55	242	136	62	30	18	7	9	/	/	/	/	104
55 - 65	36	15	8	/	/	/	/	/	/	/	/	22
65 - 75	/	/	/	/	/	/	/	/	/	/	/	/
75 und mehr	/	/	/	/	/	/	/	/	/	/	/	/
Zusammen ...	1 420	781	413	185	91	33	35	11	9	/	8	630
Alleinerziehend												
15 - 25	/	/	/	/	/	/	/	/	/	/	/	/
25 - 35	49	47	10	16	12	/	/	/	/	/	/	/
35 - 45	82	79	11	20	21	11	10	/	/	/	/	/
45 - 55	23	22	/	5	/	/	/	/	/	/	/	/
55 - 65	6	6	/	/	/	/	/	/	/	/	/	/
65 - 75	/	/	/	/	/	/	/	/	/	/	/	/
75 und mehr	/	/	/	/	/	/	/	/	/	/	/	/
Zusammen ...	167	159	29	46	41	18	16	/	/	/	/	6
Zusammen												
15 - 25	14	8	/	/	/	/	/	/	/	/	/	6
25 - 35	420	235	129	61	26	10	7	/	/	/	/	184
35 - 45	836	513	229	125	78	32	30	9	7	/	5	318
45 - 55	266	158	66	35	22	10	11	6	6	/	/	105
55 - 65	42	20	9	6	/	/	/	/	/	/	/	22
65 - 75	6	5	/	/	/	/	/	/	/	/	/	/
75 und mehr	/	/	/	/	/	/	/	/	/	/	/	/
Zusammen ...	1 586	941	442	231	131	51	51	16	14	/	9	637
Insgesamt												
Verheiratet zus. lebend												
15 - 25	429	274	152	65	45	8	/	/	/	/	/	155
25 - 35	3 526	2 495	1 140	583	462	158	107	26	12	/	/	1 027
35 - 45	4 539	3 311	1 219	907	628	234	205	68	37	13	12	1 216
45 - 55	4 002	2 833	951	822	552	200	169	73	49	17	10	1 159
55 - 65	4 148	2 551	1 042	950	324	100	78	27	20	10	10	1 588
65 - 75	2 311	1 923	1 225	541	98	24	17	9	/	/	/	387
75 und mehr	661	523	375	109	23	6	6	/	/	/	/	138
Zusammen ...	19 617	13 910	6 105	3 978	2 133	730	587	207	123	48	37	5 670
Alleinstehend ohne Kinder/alleinerziehend												
15 - 25	3 983	2 260	1 248	582	374	39	14	/	/	/	/	1 722
25 - 35	2 683	2 497	408	675	913	282	158	39	18	/	/	183
35 - 45	1 528	1 456	171	374	433	210	175	58	29	6	/	69
45 - 55	1 138	1 080	127	290	311	140	122	54	29	7	/	55
55 - 65	1 552	1 477	192	576	409	134	100	39	24	/	/	72
65 - 75	2 154	2 045	192	854	653	173	116	36	15	/	/	109
75 und mehr	2 918	2 766	318	1 211	843	196	142	37	16	/	/	151
Zusammen ...	15 956	13 580	2 656	4 562	3 935	1 175	828	264	131	29	15	2 361
Insgesamt												
15 - 25	4 412	2 535	1 400	648	420	46	18	/	/	/	/	1 876
25 - 35	6 209	4 992	1 547	1 259	1 375	440	265	66	31	9	7	1 210
35 - 45	6 067	4 767	1 390	1 281	1 061	445	380	126	66	19	15	1 285
45 - 55	5 140	3 913	1 078	1 112	863	340	291	126	77	24	14	1 214
55 - 65	5 701	4 028	1 234	1 525	733	234	179	66	43	14	13	1 660
65 - 75	4 465	3 967	1 418	1 395	751	198	134	46	20	7	/	496
75 und mehr	3 579	3 289	693	1 320	866	202	148	40	16	/	/	289
Insgesamt ...	35 573	27 491	8 761	8 540	6 068	1 904	1 415	471	254	78	52	8 030

*) Ergebnis des Mikrozensus - Bevölkerung am Familienwohnsitz - Als Alleinerziehende zählen auch Mütter mit volljährigen Kindern.

Einschl. der Alleinerziehenden, die Partner in einer nichtehelichen Lebensgemeinschaft sind.

6 Frauen
6.9 Frauen im Alter von 15 Jahren und mehr im April 1997 nach Ländern und Familienstand*)
1 000

Land	Ins-gesamt	Verheiratet zusammen- lebend	Allein- stehend ohne Kinder/ allein- erziehend	Davon			
				ledig	verheiratet getrennt- lebend	verwitwet	geschieden
ohne im Haushalt lebende ledige Kinder							
Baden-Württemberg	2 799	1 093	1 706	990	41	527	148
Bayern	3 255	1 272	1 982	1 122	59	628	173
Berlin	1 046	367	679	361	24	183	111
Berlin-West	682	233	449	230	19	130	69
Berlin-Ost	364	134	230	130	/	54	42
Brandenburg	664	281	383	200	/	130	49
Bremen	221	85	136	68	/	42	21
Hamburg	557	189	367	206	12	100	49
Hessen	1 689	709	980	537	27	323	94
Mecklenburg-Vorpommern	468	190	277	158	/	88	28
Niedersachsen	2 211	918	1 293	697	32	456	108
Nordrhein-Westfalen	5 140	2 121	3 019	1 607	88	1 045	279
Rheinland-Pfalz	1 111	467	644	338	18	234	53
Saarland	321	136	185	89	/	76	17
Sachsen	1 296	555	741	361	8	287	85
Sachsen-Anhalt	751	328	423	206	6	163	48
Schleswig-Holstein	791	326	465	246	9	161	48
Thüringen	673	279	394	199	7	147	41
Deutschland ...	22 991	9 318	13 673	7 384	347	4 589	1 353
Nachrichtlich:							
Früheres Bundesgebiet	18 775	7 550	11 225	6 130	315	3 721	1 060
Neue Länder und Berlin-Ost	4 216	1 768	2 448	1 254	33	868	293
mit Kindern							
Baden-Württemberg	1 615	1 372	243	49	35	63	96
Bayern	1 907	1 608	299	68	36	93	102
Berlin	472	322	149	52	22	15	61
Berlin-West	276	197	80	23	14	10	32
Berlin-Ost	195	126	70	29	8	/	29
Brandenburg	435	326	109	37	9	19	44
Bremen	85	64	21	5	/	/	9
Hamburg	219	157	62	17	9	10	25
Hessen	918	765	153	30	24	44	55
Mecklenburg-Vorpommern	311	234	77	27	/	16	30
Niedersachsen	1 172	986	186	40	23	51	72
Nordrhein-Westfalen	2 648	2 253	395	74	52	108	161
Rheinland-Pfalz	628	529	99	19	13	33	34
Saarland	161	134	27	5	/	9	11
Sachsen	743	560	182	70	15	31	66
Sachsen-Anhalt	451	341	111	43	9	19	39
Schleswig-Holstein	394	318	76	19	9	19	28
Thüringen	423	330	93	30	9	18	36
Deutschland ...	12 582	10 299	2 283	588	277	548	871
Nachrichtlich:							
Früheres Bundesgebiet	10 023	8 383	1 640	351	222	441	626
Neue Länder und Berlin-Ost	2 559	1 917	643	237	55	106	244
Insgesamt							
Baden-Württemberg	4 414	2 465	1 949	1 039	76	589	245
Bayern	5 161	2 880	2 282	1 190	95	720	276
Berlin	1 518	689	828	413	46	198	171
Berlin-West	958	429	528	254	33	140	101
Berlin-Ost	560	260	300	159	13	58	71
Brandenburg	1 099	607	492	238	14	148	93
Bremen	305	149	157	73	9	45	30
Hamburg	775	347	429	224	21	110	74
Hessen	2 607	1 474	1 133	567	51	366	149
Mecklenburg-Vorpommern	779	424	355	185	7	105	58
Niedersachsen	3 383	1 904	1 479	737	55	508	180
Nordrhein-Westfalen	7 788	4 374	3 414	1 681	141	1 153	439
Rheinland-Pfalz	1 739	997	742	356	32	266	88
Saarland	482	270	212	94	6	85	28
Sachsen	2 039	1 115	924	431	23	318	151
Sachsen-Anhalt	1 202	669	534	249	15	181	88
Schleswig-Holstein	1 185	644	541	266	19	180	77
Thüringen	1 096	610	486	229	16	164	77
Deutschland ...	35 573	19 617	15 956	7 972	624	5 136	2 223
Nachrichtlich:							
Früheres Bundesgebiet	28 798	15 933	12 865	6 480	537	4 162	1 686
Neue Länder und Berlin-Ost	6 775	3 685	3 091	1 491	88	974	538

*) Ergebnis des Mikrozensus.- Bevölkerung am Familienwohnsitz.- Als Alleinerziehende zählen auch Mütter mit volljährigen Kindern.-

Einschl. der Alleinerziehenden, die Partner in einer nichtehelichen Lebensgemeinschaft sind.

StBA, FS1, R3, 1997

7 Lange Reihen
7.1 Privathaushalte nach Haushaltsgröße*)

Zeitpunkt	Ins-gesamt	Einper-sonen-haus-halte	Mehrpersonenhaushalte				Haus-halts-mit-glieder ²⁾	Perso-nen je Haus-halt	Anteil der Einper-sonen-haus-halte an den Haus-halten insgesamt	Anteil der Einper-sonen-haus-halte an den Haus-haltsmit-gliedern insgesamt	
			zu-sammen	davon mit ... Personen							
				2	3	4					5 und mehr
1 000							Anzahl	%			
Reichsgebiet											
1. 12. 1871	8 697	536	8 161	.	.	.	40 310	4,63	6,2	1,3	
1. 12. 1875	9 167	573	8 594	.	.	.	41 872	4,57	6,3	1,4	
1. 12. 1880	9 609	604	9 005	.	.	.	44 224	4,60	6,3	1,4	
1. 12. 1885	9 967	678	9 289	.	.	.	45 691	4,52	6,8	1,5	
1. 12. 1890	10 584	748	9 837	.	.	.	48 108	4,55	7,1	1,6	
1. 12. 1895	11 207	789	10 418	.	.	.	50 805	4,53	7,0	1,6	
1. 12. 1900	12 179	871	11 308	1 794	2 062	2 044	5 408	54 737	4,49	7,2	1,6
1. 12. 1905	13 214	966	12 248	1 978	2 271	2 247	5 753	58 777	4,45	7,3	1,6
1. 12. 1910	14 283	1 045	13 238	2 168	2 529	2 481	6 060	62 810	4,40	7,3	1,7
16. 6. 1925	15 275	1 026	14 249	2 699	3 442	3 012	5 096	60 861	3,98	6,7	1,7
16. 6. 1933	17 695	1 482	16 213	3 840	4 391	3 401	4 581	63 946	3,61	8,4	2,3
17. 5. 1939 ³⁾	20 335	1 984	18 351	5 540	5 363	3 642	3 806	66 456	3,27	9,8	3,0
Früheres Bundesgebiet											
13. 9. 1950	16 650	3 229	13 421	4 209	3 833	2 692	2 687	49 850	2,99	19,4	6,5
Okt. 1957	18 318	3 353	14 965	4 897	4 213	3 053	2 802	53 860	2,94	18,3	6,2
6. 6. 1961	19 460	4 010	15 450	5 156	4 389	3 118	2 787	56 012	2,88	20,6	7,2
Okt. 1962	20 179	4 510	15 669	5 785	4 485	3 022	2 377	55 128	2,73	22,3	8,2
April 1963	20 273	4 592	15 681	5 738	4 480	3 057	2 406	55 430	2,73	22,6	8,3
April 1964	20 848	4 848	16 000	5 812	4 500	3 138	2 550	57 059	2,74	23,3	8,5
Mai 1965	21 211	5 143	16 068	6 011	4 440	3 144	2 473	57 212	2,70	24,2	9,0
April 1966	21 540	5 145	16 395	5 972	4 456	3 296	2 671	58 971	2,74	23,9	8,7
April 1967	21 670	5 411	16 259	6 098	4 349	3 229	2 584	58 371	2,69	25,0	9,3
April 1968	22 021	5 538	16 483	6 063	4 406	3 323	2 691	59 576	2,71	25,1	9,3
April 1969	22 287	5 754	16 533	6 090	4 358	3 352	2 733	59 991	2,69	25,8	9,6
27. 5. 1970	21 991	5 527	16 464	5 959	4 314	3 351	2 839	60 176	2,74	25,1	9,2
April 1971	22 852	6 106	16 746	6 245	4 343	3 456	2 701	60 873	2,66	26,7	10,0
April 1972	22 994	6 014	16 980	6 422	4 356	3 454	2 749	61 406	2,67	26,2	9,8
Mai 1973	23 233	6 071	17 162	6 523	4 410	3 501	2 728	61 874	2,66	26,1	9,8
April 1974	23 651	6 431	17 221	6 724	4 416	3 484	2 596	61 799	2,61	27,2	10,4
Mai 1975	23 722	6 554	17 168	6 746	4 346	3 561	2 515	61 563	2,60	27,6	10,6
Mai 1976	23 943	6 867	17 076	6 807	4 313	3 539	2 417	61 200	2,56	28,7	11,2
April 1977	24 165	7 062	17 103	6 829	4 371	3 540	2 363	61 245	2,53	29,2	11,5
April 1978	24 221	7 093	17 128	6 897	4 355	3 577	2 300	61 101	2,52	29,3	11,6
April 1979	24 486	7 353	17 133	6 975	4 329	3 577	2 253	61 109	2,50	30,0	12,0
April 1980	24 811	7 493	17 318	7 123	4 387	3 632	2 176	61 481	2,48	30,2	12,2
Mai 1981	25 100	7 730	17 370	7 200	4 394	3 649	2 129	61 658	2,46	30,8	12,5
April 1982	25 336	7 926	17 410	7 283	4 474	3 636	2 017	61 560	2,43	31,3	12,9
Juni 1985	26 367	8 863	17 504	7 861	4 514	3 480	1 649	61 006	2,31	33,6	14,5
April 1986	26 739	9 177	17 562	7 886	4 564	3 516	1 596	61 357	2,29	34,3	15,0
März 1987	27 006	9 354	17 652	8 012	4 612	3 466	1 562	61 544	2,28	34,6	15,2
April 1988	27 403	9 563	17 840	8 228	4 635	3 467	1 509	61 931	2,26	34,9	15,4
April 1989	27 793	9 805	17 988	8 369	4 660	3 495	1 464	62 390	2,24	35,3	15,7
April 1990	28 175	9 849	18 326	8 520	4 712	3 602	1 493	63 492	2,25	35,0	15,5
April 1991	28 583	10 019	18 564	8 730	4 680	3 644	1 511	64 246	2,25	35,1	15,6
Mai 1992	29 043	10 171	18 872	8 995	4 715	3 664	1 498	65 026	2,24	35,0	15,6
April 1993	29 496	10 409	19 088	9 191	4 710	3 658	1 528	65 776	2,23	35,3	15,8
April 1994	29 907	10 702	19 205	9 408	4 618	3 657	1 522	66 171	2,21	35,8	16,2
April 1995	30 144	10 825	19 319	9 612	4 571	3 618	1 518	66 395	2,20	35,9	16,3
April 1996	30 471	11 092	19 379	9 760	4 501	3 620	1 499	66 665	2,19	36,4	16,6
April 1997	30 609	11 125	19 484	9 893	4 470	3 630	1 491	66 869	2,18	36,3	16,6
Deutschland											
April 1991	35 256	11 858	23 398	10 863	6 017	4 742	1 777	80 152	2,27	33,6	14,8
Mai 1992	35 700	12 044	23 656	11 156	6 018	4 730	1 752	80 732	2,26	33,7	14,9
April 1993	36 230	12 379	23 851	11 389	5 995	4 698	1 770	81 428	2,25	34,2	15,2
April 1994	36 695	12 747	23 948	11 624	5 902	4 669	1 753	81 763	2,23	34,7	15,6
April 1995	36 938	12 891	24 047	11 858	5 847	4 596	1 746	81 894	2,22	34,9	15,7
April 1996	37 281	13 191	24 090	12 039	5 770	4 556	1 725	82 069	2,20	35,4	16,1
April 1997	37 457	13 259	24 198	12 221	5 725	4 537	1 715	82 235	2,20	35,4	16,1

*) Bis 1939, 1950, 1961 und 1970 Ergebnis der Volkszählung, sonst Ergebnis des Mikrozensus (1975 aus der EG-Arbeitskräftefestichprobe), - 1950 Wohnbevölkerung, 1957 bis 1969 und 1971 wohnberechtigte Bevölkerung, 1970 und ab 1972 Bevölkerung in Privathaushalten.

¹⁾ Für 1875 bis 1895 geschätzt.

²⁾ Gebietsstand: 31.12.1937.

7 Lange Reihen
7.2 Privathaushalte mit ausländischer Bezugsperson nach Haushaltsgröße*)

Zeitpunkt	Ins-gesamt	Einpersonen-haushalte	Mehrpersonenhaushalte					Haushalts-mitglieder	Durch-schnitt-liche Haus-haltsgröße	Anteil der Ein-personenhaus-halte an den Haus-halten insgesamt
			zusammen	davon mit ... Personen						
				2	3	4	5 und mehr			
1 000									Anzahl	%
Männlich										
Früheres Bundesgebiet										
27.5. 1970										
April 1972	1 061	380	681	257	192	134	98	2 554	2,41	35,8
Mai 1973	1 103	351	752	274	213	159	107	2 767	2,51	31,8
April 1974	1 455	398	1 057	355	314	236	152	3 849	2,65	27,3
Mai 1975	1 355	324	1 031	284	310	260	177	3 857	2,85	23,9
Mai 1976	1 317	317	1 001	285	293	245	178	3 744	2,84	24,1
April 1977	1 314	294	1 020	281	301	256	182	3 805	2,90	22,4
April 1978	1 295	263	1 032	260	295	280	197	3 890	3,00	20,3
April 1979	1 309	264	1 045	257	269	293	225	4 015	3,07	20,2
April 1980	1 413	287	1 126	265	305	310	246	4 359	3,08	20,3
Mai 1981	1 474	301	1 173	275	297	324	278	4 612	3,13	20,4
April 1982	1 491	302	1 189	288	298	331	271	4 635	3,11	20,3
Juni 1985	1 415	336	1 080	281	275	299	225	4 174	2,95	23,7
April 1986	1 463	372	1 091	279	278	302	232	4 271	2,92	25,4
März 1987	1 509	377	1 132	291	290	307	244	4 434	2,94	25,0
April 1988	1 411	333	1 077	277	263	301	235	4 207	2,98	23,6
April 1989	1 524	356	1 169	302	289	327	250	4 539	2,98	23,3
April 1990	1 578	365	1 213	304	305	345	260	4 742	3,00	23,1
April 1991	1 673	380	1 293	318	326	363	286	5 063	3,03	22,7
Mai 1992	1 817	410	1 407	350	362	399	295	5 448	3,00	22,6
April 1993	1 960	447	1 512	382	392	425	314	5 839	2,98	22,8
April 1994	2 004	466	1 538	402	396	427	313	5 915	2,95	23,2
April 1995	2 008	447	1 561	416	403	427	315	5 971	2,97	22,3
April 1996	2 081	466	1 616	442	413	440	321	6 154	2,96	22,4
April 1997	2 072	446	1 626	444	413	442	327	6 173	2,98	21,5
Deutschland										
April 1991	1 709	390	1 319	327	332	371	289	5 157	3,02	22,8
Mai 1992	1 863	423	1 440	362	371	408	298	5 566	2,99	22,7
April 1993	2 029	470	1 558	400	406	436	317	5 998	2,96	23,2
April 1994	2 086	498	1 588	419	411	442	316	6 100	2,92	23,9
April 1995	2 088	477	1 610	432	418	442	319	6 156	2,95	22,9
April 1996	2 126	478	1 647	451	423	450	324	6 270	2,95	22,5
April 1997	2 123	463	1 661	455	423	453	330	6 301	2,97	21,8
Weiblich										
Früheres Bundesgebiet										
27.5. 1970										
April 1972	124	95	29	18	7	/	/	171	1,38	76,7
Mai 1973	119	88	31	18	9	/	/	171	1,43	73,9
April 1974	140	106	34	23	8	/	/	191	1,37	75,6
Mai 1975	137	98	39	25	10	/	/	197	1,44	71,5
Mai 1976	143	103	40	24	10	/	/	208	1,46	72,2
April 1977	143	102	41	24	10	/	/	211	1,48	71,2
April 1978	142	100	42	23	10	/	/	214	1,51	70,6
April 1979	148	102	46	26	12	/	/	226	1,53	69,1
April 1980	160	110	50	28	13	6	/	247	1,55	68,5
Mai 1981	170	114	57	33	14	7	/	265	1,56	66,8
April 1982	177	117	60	32	16	7	/	281	1,59	66,2
Juni 1985	235	145	90	47	25	11	8	397	1,69	61,6
April 1986	258	155	103	53	31	11	8	440	1,70	60,1
März 1987	256	153	103	53	29	14	6	437	1,71	59,8
April 1988	236	141	96	50	27	12	7	407	1,72	59,5
April 1989	261	150	111	57	33	14	7	457	1,75	57,5
April 1990	280	159	122	62	38	15	7	494	1,76	56,6
April 1991	310	171	140	69	40	21	10	567	1,83	55,0
Mai 1992	355	199	156	81	44	19	13	639	1,80	55,9
April 1993	394	214	179	90	50	26	14	728	1,85	54,4
April 1994	435	240	195	98	53	26	18	798	1,84	55,2
April 1995	419	212	207	101	62	26	17	801	1,91	50,6
April 1996	454	233	220	113	63	29	16	853	1,88	51,5
April 1997	457	232	226	112	62	34	18	878	1,92	50,7
Deutschland										
April 1991	321	176	145	72	42	21	10	586	1,83	54,9
Mai 1992	366	205	161	84	46	19	13	658	1,80	56,0
April 1993	409	224	185	93	52	26	14	752	1,84	54,7
April 1994	457	255	201	102	56	26	18	830	1,82	55,9
April 1995	438	222	216	106	65	27	17	833	1,90	50,7
April 1996	463	237	226	116	64	30	16	873	1,88	51,1
April 1997	470	236	233	117	63	35	18	903	1,92	50,3

*) 1970 Ergebnis der Volkszählung, sonst Ergebnis des Mikrozensus (1975 aus der EG-Arbeitskräfteerhebung). - Bevölkerung in Privathaushalten.

7 Lange Reihen
7.2 Privathaushalte mit ausländischer Bezugsperson nach Haushaltsgröße*)

Zeitpunkt	Ins- gesamt	Einperson- haushalte	Mehrpersonenhaushalte				Haushalts- mitglieder	Durch- schnitt- liche Haus- haltsgröße	Anteil der Ein- personenhaus- halte an den Haus- halten insgesamt	
			zusammen	davon mit ... Personen						
				2	3	4				5 und mehr
			1 000				Anzahl	%		
Insgesamt										
Früheres Bundesgebiet										
27.5. 1970	911	366	547	212	147	107	81	2 121	2,33	40,2
April 1972	1 185	475	710	274	199	137	100	2 725	2,30	40,1
Mai 1973	1 222	439	783	292	221	161	109	2 938	2,40	35,9
April 1974	1 595	504	1 091	378	322	238	153	4 040	2,53	31,6
Mai 1975	1 492	422	1 070	309	320	261	179	4 053	2,72	28,3
Mai 1976	1 460	420	1 040	308	304	248	180	3 952	2,71	28,8
April 1977	1 456	395	1 061	305	311	261	184	4 016	2,76	27,1
April 1978	1 436	363	1 073	283	305	287	199	4 104	2,86	25,3
April 1979	1 457	367	1 090	283	282	297	229	4 241	2,91	25,2
April 1980	1 573	396	1 177	293	318	315	250	4 606	2,93	25,2
Mai 1981	1 644	415	1 230	308	310	330	281	4 877	2,97	25,2
April 1982	1 668	419	1 248	321	314	339	275	4 917	2,95	25,1
Juni 1985	1 651	480	1 170	328	299	310	233	4 571	2,77	29,1
April 1986	1 721	527	1 194	332	309	314	240	4 711	2,74	30,6
März 1987	1 765	530	1 235	344	319	321	250	4 870	2,76	30,1
April 1988	1 647	474	1 173	327	290	314	242	4 614	2,80	28,8
April 1989	1 785	506	1 279	359	322	341	257	4 995	2,80	28,3
April 1990	1 858	524	1 335	365	343	359	268	5 237	2,82	28,2
April 1991	1 983	551	1 433	388	366	383	296	5 630	2,84	27,8
Mai 1992	2 171	609	1 563	431	407	417	308	6 088	2,80	28,0
April 1993	2 354	662	1 692	472	442	450	328	6 566	2,79	28,1
April 1994	2 439	706	1 733	500	449	453	331	6 713	2,75	28,9
April 1995	2 427	659	1 768	517	465	454	332	6 772	2,79	27,2
April 1996	2 535	699	1 836	554	475	469	337	7 007	2,76	27,6
April 1997	2 530	678	1 852	556	475	475	345	7 051	2,79	26,8
Deutschland										
April 1991	2 030	566	1 464	399	374	392	299	5 742	2,83	27,9
Mai 1992	2 229	628	1 601	446	417	427	311	6 225	2,79	28,2
April 1993	2 437	694	1 743	492	458	462	331	6 750	2,77	28,5
April 1994	2 542	753	1 789	521	467	468	334	6 930	2,73	29,6
April 1995	2 525	699	1 826	538	483	469	336	6 989	2,77	27,7
April 1996	2 589	715	1 874	566	487	480	340	7 143	2,76	27,6
April 1997	2 593	699	1 894	571	486	488	348	7 204	2,78	27,0

*) 1970 Ergebnis der Volkszählung, sonst Ergebnis des Mikrozensus
(1975 aus der EG-Arbeitskräftefestichprobe). - Bevölkerung in Privathaushalten.

7 Lange Reihen

7.3 Privathaushalte nach Gemeindegrößenklassen und Haushaltsgröße*)

Gemeinden von ... bis unter ... Einwohnern	Ins- gesamt	Einper- sonen- haus- halte	Mehrpersonenhaushalte					Haus- halts- mit- glieder	Personen je Haus- halt
			zu- sammen	davon mit ... Personen					
				2	3	4	5 und mehr		
1 000									
Früheres Bundesgebiet									
Oktober 1957									
unter 5 000.....	5 979	732	5 247	1 328	1 347	1 176	1 396	20 352	3,40
5 000 - 20 000.....	2 833	472	2 361	737	677	505	442	8 502	3,00
20 000 - 100 000.....	2 770	515	2 255	758	684	450	363	7 866	2,84
100 000 und mehr.....	6 736	1 634	5 102	2 074	1 505	922	601	17 140	2,54
Insgesamt ...	18 318	3 353	14 965	4 897	4 213	3 053	2 802	53 860	2,94
6.6.1961									
unter 5 000.....	5 744	768	4 976	1 298	1 258	1 073	1 346	19 363	3,37
5 000 - 20 000.....	3 053	557	2 496	785	718	539	454	9 041	2,96
20 000 - 100 000.....	7 923	676	2 548	867	762	528	391	9 013	2,80
100 000 und mehr.....	7 439	2 009	5 431	2 206	1 651	978	595	18 595	2,50
Insgesamt ...	19 460	4 010	15 450	5 156	4 389	3 118	2 787	56 012	2,88
27.5.1970a)									
unter 5 000.....	5 564	905	4 659	1 303	1 086	1 028	1 242	18 205	3,27
5 000 - 20 000.....	3 949	834	3 115	1 042	821	686	566	11 375	2,88
20 000 - 100 000.....	4 304	1 071	3 233	1 194	886	674	479	11 534	2,68
100 000 - 200 000.....	2 255	762	1 493	649	409	268	168	5 303	2,35
200 000 - 500 000.....	2 363	739	1 624	714	459	284	167	5 619	2,38
500 000 und mehr.....	3 575	1 233	2 342	1 057	655	413	217	8 172	2,29
Insgesamt ...	22 009	5 544	16 466	5 959	4 316	3 352	2 839	60 207	2,74
April 1972									
unter 5 000.....	5 303	906	4 397	1 277	1 021	986	1 113	16 970	3,20
5 000 - 20 000.....	4 534	989	3 545	1 220	906	791	629	12 878	2,84
20 000 - 100 000.....	4 618	1 183	3 435	1 308	919	706	503	12 195	2,64
100 000 - 200 000.....	1 799	551	1 248	538	339	231	140	4 344	2,41
200 000 - 500 000.....	1 986	621	1 366	607	378	244	137	4 698	2,36
500 000 und mehr.....	4 754	1 764	2 990	1 471	794	497	228	10 322	2,17
Insgesamt ...	22 994	6 014	16 980	6 422	4 356	3 454	2 749	61 406	2,67
April 1974									
unter 5 000.....	4 396	804	3 593	1 088	840	805	860	13 718	3,12
5 000 - 20 000.....	5 168	1 136	4 033	1 416	1 045	871	701	14 541	2,81
20 000 - 100 000.....	5 336	1 421	3 915	1 510	1 038	820	548	13 911	2,61
100 000 - 200 000.....	1 842	585	1 257	539	335	249	135	4 415	2,40
200 000 - 500 000.....	1 999	657	1 341	610	357	243	132	4 650	2,33
500 000 und mehr.....	4 910	1 828	3 082	1 563	802	497	221	10 564	2,15
Insgesamt ...	23 651	6 431	17 221	6 724	4 416	3 484	2 596	61 799	2,61
Mai 1975									
unter 5 000.....	3 540	648	2 892	885	663	672	672	10 996	3,11
5 000 - 20 000.....	5 017	1 117	3 900	1 342	992	866	700	14 194	2,83
20 000 - 100 000.....	5 587	1 479	4 108	1 581	1 063	879	584	14 617	2,62
100 000 - 200 000.....	2 047	617	1 430	607	373	284	166	5 020	2,45
200 000 - 500 000.....	2 253	752	1 501	669	400	285	147	5 247	2,33
500 000 und mehr.....	5 278	1 940	3 338	1 622	856	575	245	11 488	2,18
Insgesamt ...	23 722	6 554	17 168	6 746	4 346	3 561	2 515	61 563	2,60
April 1977									
unter 5 000.....	3 253	629	2 624	826	621	586	591	9 890	3,04
5 000 - 20 000.....	5 319	1 189	4 130	1 458	1 049	947	676	14 851	2,79
20 000 - 100 000.....	6 042	1 652	4 390	1 710	1 139	953	589	15 562	2,58
100 000 - 200 000.....	1 946	633	1 313	571	357	247	138	4 594	2,36
200 000 - 500 000.....	2 536	876	1 660	764	431	307	157	5 789	2,28
500 000 und mehr.....	5 070	2 083	2 987	1 500	776	500	212	10 558	2,08
Insgesamt ...	24 165	7 062	17 103	6 829	4 371	3 540	2 363	61 245	2,53

*)1961 und 1970 Ergebnis der Volkszählung; sonst Ergebnis des Mikrozensus (1975 aus der EG-Arbeitskräftestichprobe). - 1957 und 1961 wohnberechtigte Bevölkerung, ab 1970 Bevölke- rung in Privathaushalten.

a) Die Zahlen wurden der 10% Stichprobe der Volkszählung 1970 entnommen, daher Abweichungen zu den übrigen Tabellen mit Angaben über Privathaushalte aus der Volkszählung 1970, denn diese stammen aus der Totalerhebung.

7 Lange Reihen

7.3 Privathaushalte nach Gemeindegrößenklassen und Haushaltsgröße*)

Gemeinden von ... bis unter ... Einwohnern	Ins- gesamt	Einper- sonen- haus- halte	Mehrpersonenhaushalte					Haus- halts- mit- glieder	Personen je Haus- halt Anzahl
			zu- sammen	davon mit ... Personen					
				2	3	4	5 und mehr		
1 000									
April 1978									
unter 5 000.....	3 255	622	2 632	836	617	596	583	9 884	3,03
5 000 - 20 000.....	5 396	1 218	4 178	1 492	1 064	961	662	14 947	2,77
20 000 - 100 000.....	6 018	1 658	4 359	1 713	1 120	968	558	15 389	2,56
100 000 - 200 000.....	2 093	680	1 413	620	381	269	143	4 917	2,35
200 000 - 500 000.....	2 402	822	1 580	727	408	299	147	5 502	2,29
500 000 und mehr.....	5 058	2 092	2 965	1 509	766	483	207	10 462	2,07
Insgesamt	24 221	7 093	17 128	6 897	4 355	3 577	2 300	61 101	2,52
April 1979									
unter 5 000.....	3 042	577	2 465	784	575	573	533	9 209	3,03
5 000 - 20 000.....	5 572	1 283	4 289	1 531	1 100	986	672	15 340	2,75
20 000 - 100 000.....	7 923	1 791	4 490	1 788	1 158	987	391	15 838	2,52
100 000 - 200 000.....	2 086	712	1 374	617	360	262	135	4 806	2,30
200 000 - 500 000.....	2 407	848	1 559	733	394	284	148	5 438	2,26
500 000 und mehr.....	5 099	2 142	2 956	1 523	742	485	207	10 477	2,05
Insgesamt	24 486	7 353	17 133	6 975	4 329	3 577	2 253	61 109	2,50
April 1980									
unter 5 000.....	3 077	593	2 484	788	588	594	514	9 246	3,00
5 000 - 20 000.....	5 654	1 317	4 337	1 564	1 108	1 011	654	15 438	2,73
20 000 - 100 000.....	6 350	1 799	4 550	1 844	1 171	996	540	15 937	2,51
100 000 - 200 000.....	2 172	763	1 410	637	373	268	132	4 941	2,27
200 000 - 500 000.....	2 459	862	1 598	775	399	280	144	5 507	2,24
500 000 und mehr.....	5 100	2 161	2 939	1 516	749	483	192	10 412	2,04
Insgesamt	24 811	7 493	17 318	7 123	4 387	3 632	2 176	61 481	2,48
Mai 1981									
unter 5 000.....	3 087	612	2 475	801	596	590	489	9 132	2,96
5 000 - 20 000.....	5 728	1 363	4 365	1 604	1 109	1 010	641	15 490	2,70
20 000 - 100 000.....	6 600	1 903	4 697	1 898	1 223	1 028	548	16 466	2,49
100 000 - 200 000.....	2 102	765	1 337	622	345	250	121	4 698	2,23
200 000 - 500 000.....	2 459	899	1 560	746	400	285	130	5 430	2,21
500 000 und mehr.....	5 125	2 188	2 937	1 529	722	485	201	10 443	2,04
Insgesamt	25 100	7 730	17 370	7 200	4 394	3 649	2 129	61 658	2,46
April 1982									
unter 5 000.....	3 115	631	2 484	812	618	591	464	9 083	2,92
5 000 - 20 000.....	5 725	1 380	4 345	1 597	1 132	1 002	613	15 358	2,68
20 000 - 100 000.....	6 619	1 934	4 685	1 913	1 234	1 028	511	16 354	2,47
100 000 - 200 000.....	2 194	825	1 370	649	346	255	120	4 829	2,20
200 000 - 500 000.....	2 506	932	1 574	769	411	278	117	5 446	2,17
500 000 und mehr.....	5 176	2 224	2 952	1 544	733	483	193	10 490	2,03
Insgesamt	25 336	7 926	17 410	7 283	4 474	3 636	2 017	61 560	2,43
Juni 1985									
unter 5 000.....	3 185	714	2 471	896	617	575	383	8 778	2,76
5 000 - 20 000.....	6 043	1 608	4 435	1 770	1 170	991	504	15 369	2,54
20 000 - 100 000.....	6 990	2 229	4 760	2 138	1 248	963	412	16 315	2,33
100 000 - 200 000.....	2 230	893	1 337	672	343	232	91	4 678	2,10
200 000 - 500 000.....	2 604	1 029	1 576	794	413	267	101	5 470	2,10
500 000 und mehr.....	5 315	2 390	2 925	1 591	724	452	158	10 397	2,00
Insgesamt	26 367	8 863	17 504	7 861	4 514	3 480	1 649	61 006	2,31
April 1986									
unter 5 000.....	3 226	729	2 498	922	619	595	361	8 810	2,73
5 000 - 20 000.....	6 166	1 668	4 498	1 789	1 206	1 019	484	15 579	2,53
20 000 - 100 000.....	7 225	2 374	4 851	2 199	1 273	967	411	16 657	2,31
100 000 - 200 000.....	2 146	877	1 269	620	340	225	85	4 487	2,09
200 000 - 500 000.....	2 599	1 064	1 535	779	395	264	97	5 385	2,07
500 000 und mehr.....	5 377	2 466	2 911	1 577	730	446	158	10 439	1,94
Insgesamt	26 739	9 177	17 562	7 886	4 564	3 516	1 596	61 357	2,29

*)1961 und 1970 Ergebnis der Volkszählung; sonst Ergebnis des Mikrozensus (1975 aus der EG-Arbeitskräftefestichprobe).- 1957 und 1961 wohnberechtigte Bevölkerung, ab 1970 Bevölkerung in Privathaushalten.

7 Lange Reihen

7.3 Privathaushalte nach Gemeindegrößenklassen und Haushaltsgröße*)

Gemeinden von ... bis unter ... Einwohnern	Ins- gesamt	Einper- sonen- haus- halte	Mehrpersonenhaushalte					Haus- halts- mit- glieder	Personen je Haus- halt
			zu- sammen	davon mit ... Personen					
				2	3	4	5 und mehr		
1 000									
März 1987									
unter 5 000.....	3 265	748	2 518	929	643	595	351	8 840	2,71
5 000 - 20 000.....	6 202	1 699	4 503	1 822	1 211	999	472	15 535	2,50
20 000 - 100 000.....	7 223	2 389	4 833	2 207	1 293	939	395	16 555	2,29
100 000 - 200 000.....	2 485	1 026	1 460	736	373	252	99	5 153	2,07
200 000 - 500 000.....	2 468	1 023	1 445	739	370	246	91	5 087	2,06
500 000 und mehr.....	5 362	2 469	2 893	1 580	724	435	154	10 375	1,93
Insgesamt ...	27 006	9 354	17 652	8 012	4 612	3 466	1 562	61 544	2,28
April 1988									
unter 5 000.....	3 328	782	2 546	963	651	593	338	8 879	2,67
5 000 - 20 000.....	6 376	1 774	4 602	1 921	1 207	1 009	465	15 783	2,48
20 000 - 100 000.....	7 923	2 406	4 815	2 227	1 286	927	391	16 429	2,28
100 000 - 200 000.....	2 337	974	1 362	690	347	238	87	4 812	2,06
200 000 - 500 000.....	2 669	1 117	1 552	803	400	257	92	5 444	2,04
500 000 und mehr.....	5 473	2 509	2 963	1 624	745	443	152	10 585	1,93
Insgesamt ...	27 403	9 563	17 840	8 228	4 635	3 467	1 509	61 931	2,26
April 1989									
unter 5 000.....	3 377	821	2 556	984	656	593	324	8 895	2,63
5 000 - 20 000.....	6 438	1 796	4 642	1 964	1 215	1 019	443	15 829	2,46
20 000 - 100 000.....	7 374	2 458	4 916	2 288	1 303	959	366	16 739	2,27
100 000 - 200 000.....	2 538	1 054	1 484	757	380	259	89	5 214	2,05
200 000 - 500 000.....	2 507	1 088	1 418	745	359	231	84	5 034	2,01
500 000 und mehr.....	5 559	2 588	2 971	1 632	748	434	158	10 679	1,92
Insgesamt ...	27 793	9 805	17 988	8 369	4 660	3 495	1 464	62 390	2,24
April 1990									
unter 5 000.....	3 536	821	2 715	1 035	707	643	328	9 374	2,65
5 000 - 20 000.....	6 646	1 862	4 784	2 007	1 255	1 062	461	16 374	2,46
20 000 - 100 000.....	7 224	2 395	4 829	2 232	1 273	959	365	16 476	2,28
100 000 - 200 000.....	2 517	1 037	1 480	760	369	256	96	5 204	2,07
200 000 - 500 000.....	2 693	1 151	1 543	823	392	240	87	5 401	2,01
500 000 und mehr.....	5 558	2 584	2 975	1 663	717	439	157	10 664	1,92
Insgesamt ...	28 175	9 849	18 326	8 520	4 712	3 602	1 493	63 492	2,25
April 1991									
unter 5 000.....	3 559	828	2 731	1 055	700	655	320	9 398	2,64
5 000 - 20 000.....	6 744	1 886	4 858	2 063	1 253	1 074	468	16 598	2,46
20 000 - 100 000.....	7 425	2 489	4 936	2 324	1 278	965	369	16 803	2,28
100 000 - 200 000.....	2 564	1 077	1 487	768	365	258	96	5 260	2,05
200 000 - 500 000.....	2 715	1 154	1 561	840	390	243	89	5 457	2,01
500 000 und mehr.....	5 577	2 586	2 991	1 681	695	449	168	10 730	1,92
Insgesamt ...	28 583	10 019	18 564	8 730	4 680	3 644	1 511	64 246	2,25
Mai 1992									
unter 5 000.....	3 583	853	2 729	1 079	687	643	320	9 378	2,62
5 000 - 20 000.....	6 916	1 956	4 960	2 132	1 279	1 091	459	16 892	2,44
20 000 - 100 000.....	7 561	2 536	5 025	2 381	1 303	980	362	17 053	2,26
100 000 - 200 000.....	2 638	1 100	1 538	808	374	262	94	5 395	2,05
200 000 - 500 000.....	2 738	1 152	1 586	865	383	246	93	5 511	2,01
500 000 und mehr.....	5 607	2 575	3 033	1 729	690	443	171	10 796	1,93
Insgesamt ...	29 043	10 171	18 872	8 995	4 715	3 664	1 498	65 026	2,24
April 1993									
unter 5 000.....	3 637	901	2 737	1 107	683	628	318	9 396	2,58
5 000 - 20 000.....	7 090	2 035	5 055	2 200	1 289	1 098	469	17 214	2,43
20 000 - 100 000.....	7 672	2 560	5 111	2 456	1 296	985	374	17 301	2,26
100 000 - 200 000.....	2 681	1 143	1 537	808	368	264	98	5 443	2,03
200 000 - 500 000.....	2 495	1 045	1 451	796	346	221	88	5 035	2,02
500 000 und mehr.....	5 922	2 725	3 197	1 825	728	462	182	11 386	1,92
Insgesamt ...	29 496	10 409	19 088	9 191	4 710	3 658	1 528	65 776	2,23

*)1961 und 1970 Ergebnis der Volkszählung; sonst Ergebnis des Mikrozensus (1975 aus der EG-Arbeitskräftestichprobe).- 1957 und 1961 wohnberechtigte Bevölkerung, ab 1970 Bevölkerung in Privathaushalten.

7 Lange Reihen

7.3 Privathaushalte nach Gemeindegrößenklassen und Haushaltsgröße*)

Gemeinden von ... bis unter ... Einwohnern	Ins- gesamt	Einper- sonen- haus- halte	Mehrpersonenhaushalte					Haus- halts- mit- glieder	Personen je Haus- halt
			zu- sammen	davon mit ... Personen					
				2	3	4	5 und mehr		
1 000									
Anzahl									
April 1994									
unter 5 000.....	3 681	933	2 748	1 148	664	628	308	9 397	2,55
5 000 - 20 000.....	7 131	2 079	5 052	2 263	1 245	1 092	453	17 132	2,40
20 000 - 100 000.....	7 906	2 660	5 246	2 555	1 305	999	387	17 746	2,24
100 000 - 200 000.....	2 636	1 134	1 502	801	352	249	100	5 326	2,02
200 000 - 500 000.....	2 875	1 235	1 640	912	381	245	102	5 731	1,99
500 000 und mehr.....	5 678	2 661	3 017	1 730	671	443	173	10 840	1,91
Insgesamt ...	29 907	10 702	19 205	9 408	4 618	3 657	1 522	66 171	2,21
April 1995									
unter 5 000.....	3 701	944	2 757	1 173	667	619	297	9 366	2,53
5 000 - 20 000.....	7 313	2 156	5 156	2 349	1 257	1 094	457	17 443	2,39
20 000 - 100 000.....	7 923	2 674	5 250	2 602	1 281	976	391	17 724	2,24
100 000 - 200 000.....	2 642	1 146	1 496	811	340	248	98	5 307	2,01
200 000 - 500 000.....	2 896	1 253	1 643	928	363	248	105	5 755	1,99
500 000 und mehr.....	5 669	2 652	3 016	1 748	664	433	171	10 800	1,91
Insgesamt ...	30 144	10 825	19 319	9 612	4 571	3 618	1 518	66 395	2,20
April 1996									
unter 5 000.....	3 681	959	2 722	1 188	643	612	279	9 215	2,50
5 000 - 20 000.....	7 373	2 196	5 177	2 403	1 247	1 070	457	17 474	2,37
20 000 - 100 000.....	8 130	2 782	5 349	2 685	1 251	1 014	399	18 107	2,23
100 000 - 200 000.....	2 678	1 174	1 504	810	344	256	94	5 360	2,00
200 000 - 500 000.....	2 920	1 282	1 638	935	363	243	98	5 737	1,97
500 000 und mehr.....	5 689	2 699	2 990	1 740	652	425	173	10 772	1,89
Insgesamt ...	30 471	11 092	19 379	9 760	4 501	3 620	1 499	66 665	2,19
April 1997									
unter 5 000.....	3 692	955	2 736	1 204	646	611	275	9 231	2,50
5 000 - 20 000.....	7 442	2 224	5 219	2 457	1 227	1 079	456	17 574	2,36
20 000 - 100 000.....	8 222	2 828	5 394	2 744	1 245	1 013	392	18 214	2,22
100 000 - 200 000.....	2 545	1 076	1 469	793	334	245	97	5 173	2,03
200 000 - 500 000.....	3 037	1 346	1 691	969	366	255	102	5 950	1,96
500 000 und mehr.....	5 672	2 697	2 975	1 726	652	428	169	10 728	1,89
Insgesamt ...	30 609	11 125	19 484	9 893	4 470	3 630	1 491	66 869	2,18
Deutschland									
April 1991									
unter 5 000.....	5 715	1 345	4 371	1 718	1 138	1 072	443	14 866	2,60
5 000 - 20 000.....	7 777	2 159	5 618	2 393	1 466	1 251	508	19 084	2,45
20 000 - 100 000.....	8 955	2 906	6 049	2 834	1 589	1 208	418	20 402	2,28
100 000 - 200 000.....	2 881	1 169	1 712	869	430	307	106	5 996	2,08
200 000 - 500 000.....	3 514	1 393	2 122	1 103	549	354	115	7 284	2,07
500 000 und mehr.....	6 414	2 887	3 527	1 946	844	550	187	12 520	1,95
Insgesamt ...	35 256	11 858	23 398	10 863	6 017	4 742	1 777	80 152	2,27
Mai 1992									
unter 5 000.....	5 738	1 373	4 364	1 755	1 118	1 058	433	14 801	2,58
5 000 - 20 000.....	7 935	2 230	5 706	2 468	1 481	1 260	497	19 319	2,43
20 000 - 100 000.....	9 077	2 962	6 115	2 888	1 607	1 209	412	20 586	2,27
100 000 - 200 000.....	2 946	1 187	1 759	909	438	309	103	6 111	2,07
200 000 - 500 000.....	3 537	1 395	2 143	1 133	541	352	117	7 318	2,07
500 000 und mehr.....	6 467	2 897	3 569	2 004	833	542	191	12 598	1,95
Insgesamt ...	35 700	12 044	23 656	11 156	6 018	4 730	1 752	80 732	2,26
April 1993									
unter 5 000.....	5 800	1 441	4 359	1 784	1 115	1 034	425	14 776	2,55
5 000 - 20 000.....	8 148	2 330	5 819	2 556	1 491	1 266	506	19 694	2,42
20 000 - 100 000.....	9 172	3 000	6 172	2 961	1 591	1 200	421	20 738	2,26
100 000 - 200 000.....	3 002	1 239	1 763	914	430	312	107	6 180	2,06
200 000 - 500 000.....	3 307	1 307	2 000	1 064	497	328	111	6 838	2,07
500 000 und mehr.....	6 801	3 062	3 739	2 110	871	558	200	13 202	1,94
Insgesamt ...	36 230	12 379	23 851	11 389	5 995	4 698	1 770	81 428	2,25

*)1961 und 1970 Ergebnis der Volkszählung; sonst Ergebnis des Mikrozensus (1975 aus der EG-Arbeitskräftestichprobe).- 1957 und 1961 wohnberechtigte Bevölkerung, ab 1970 Bevölkerung in Privathaushalten.

7 Lange Reihen

7.3 Privathaushalte nach Gemeindegrößenklassen und Haushaltsgröße*)

Gemeinden von ... bis unter ... Einwohnern	ins- gesamt	Einper- sonen- haus- halte	Mehrpersonenhaushalte					Haus- halts- mit- glieder	Personen je Haus- halt
			zu- sammen	davon mit ... Personen			5 und mehr		
				2	3	4			
1 000									
April 1994									
unter 5 000.....	5 826	1 470	4 356	1 829	1 088	1 026	413	14 710	2,53
5 000 - 20 000.....	8 236	2 389	5 847	2 638	1 459	1 261	490	19 702	2,39
20 000 - 100 000.....	9 406	3 116	6 290	3 059	1 595	1 208	428	21 132	2,25
100 000 - 200 000.....	2 963	1 239	1 724	907	414	295	108	6 058	2,04
200 000 - 500 000.....	3 930	1 601	2 330	1 259	576	367	128	8 001	2,04
500 000 und mehr.....	6 335	2 934	3 401	1 932	772	512	186	12 160	1,92
Insgesamt ...	36 695	12 747	23 948	11 624	5 902	4 669	1 753	81 763	2,23
April 1995									
unter 5 000.....	5 755	1 454	4 301	1 839	1 070	991	401	14 450	2,51
5 000 - 20 000.....	8 511	2 503	6 008	2 757	1 486	1 273	492	20 196	2,37
20 000 - 100 000.....	9 446	3 146	6 300	3 121	1 574	1 171	433	21 118	2,24
100 000 - 200 000.....	2 959	1 246	1 713	914	403	290	105	6 012	2,03
200 000 - 500 000.....	3 946	1 622	2 324	1 276	550	368	131	7 998	2,03
500 000 und mehr.....	6 321	2 920	3 401	1 951	764	503	183	12 120	1,92
Insgesamt ...	36 938	12 891	24 047	11 858	5 847	4 596	1 746	81 894	2,22
April 1996									
unter 5 000.....	5 722	1 468	4 254	1 852	1 051	967	384	14 249	2,49
5 000 - 20 000.....	8 611	2 567	6 044	2 822	1 481	1 249	492	20 288	2,36
20 000 - 100 000.....	9 638	3 261	6 377	3 202	1 536	1 198	441	21 436	2,22
100 000 - 200 000.....	3 003	1 282	1 721	919	405	297	100	6 063	2,02
200 000 - 500 000.....	3 970	1 655	2 315	1 295	547	353	120	7 942	2,00
500 000 und mehr.....	6 337	2 958	3 379	1 950	749	492	188	12 091	1,91
Insgesamt ...	37 281	13 191	24 090	12 039	5 770	4 556	1 725	82 069	2,20
April 1997									
unter 5 000.....	5 785	1 473	4 311	1 889	1 067	973	382	14 393	2,49
5 000 - 20 000.....	8 672	2 593	6 080	2 883	1 464	1 241	492	20 343	2,35
20 000 - 100 000.....	9 741	3 325	6 416	3 275	1 518	1 192	432	21 515	2,21
100 000 - 200 000.....	2 869	1 189	1 680	903	394	278	105	5 857	2,04
200 000 - 500 000.....	4 070	1 718	2 352	1 333	537	359	123	8 094	1,99
500 000 und mehr.....	6 319	2 961	3 359	1 937	745	494	183	12 032	1,90
Insgesamt ...	37 457	13 259	24 198	12 221	5 725	4 537	1 715	82 235	2,20

*)1961 und 1970 Ergebnis der Volkszählung; sonst Ergebnis des Mikrozensus (1975 aus der EG-Arbeitskräftestichprobe).- 1957 und 1961 wohnberechtigte Bevölkerung, ab 1970 Bevölkerung in Privathaushalten.

7 Lange
7.4 Privathaushalte
in

Lfd. Nr.	Zeitpunkt	Deutschland	Früheres Bundesgebiet	Baden-Württemberg	Bayern	Berlin			Brandenburg	Bremen
						zusammen	Berlin-West	Berlin-Ost		
										Ins
1	13.9. 1950 ^{*)}	x	16 650	2 100	2 833	x	971	x	x	208
2	Okt. 1957	x	18 318	2 436	3 020	x	1 019	x	x	243
3	6.6. 1961	x	19 460	2 634	3 179	x	1 031	x	x	264
4	Okt. 1962	x	20 179	2 723	3 285	x	1 024	x	x	277
5	April 1963	x	20 273	2 744	3 321	x	1 036	x	x	276
6	Mai 1965	x	21 211	2 939	3 437	x	1 075	x	x	250
7	April 1967	x	21 670	3 019	3 551	x	1 065	x	x	262
8	27.5. 1970	x	21 991	3 128	3 678	x	1 062	x	x	285
9	April 1971	x	22 852	3 257	3 883	x	1 058	x	x	291
10	April 1972	x	22 994	3 370	3 855	x	1 054	x	x	309
11	Mai 1973	x	23 233	3 415	3 905	x	1 065	x	x	311
12	April 1974	x	23 651	3 506	4 004	x	1 038	x	x	312
13	Mai 1975	x	23 722	3 450	4 090	x	1 014	x	x	307
14	Mai 1976	x	23 943	3 502	4 085	x	1 007	x	x	315
15	April 1977	x	24 165	3 547	4 122	x	1 017	x	x	306
16	April 1978	x	24 221	3 536	4 145	x	1 015	x	x	309
17	April 1979	x	24 486	3 581	4 213	x	1 024	x	x	303
18	April 1980	x	24 811	3 643	4 286	x	1 038	x	x	309
19	Mai 1981	x	25 100	3 702	4 352	x	1 035	x	x	317
20	April 1982	x	25 336	3 729	4 389	x	1 024	x	x	322
21	Juni 1985	x	26 367	3 865	4 746	x	1 040	x	x	333
22	April 1986	x	26 739	3 963	4 852	x	1 037	x	x	327
23	März 1987	x	27 006	3 999	4 937	x	1 020	x	x	327
24	April 1988	x	27 403	4 060	4 934	x	1 110	x	x	333
25	April 1989	x	27 793	4 165	4 959	x	1 118	x	x	330
26	April 1990	x	28 175	4 308	4 916	x	1 170	x	x	337
27	April 1991	35 256	28 583	4 383	4 995	1 754	1 161	594	1 039	340
28	Mai 1992	35 700	29 043	4 480	5 069	1 790	1 171	619	1 037	343
29	April 1993	36 230	29 496	4 565	5 183	1 806	1 170	636	1 059	340
30	April 1994	36 695	29 907	4 636	5 290	1 841	1 184	657	1 067	342
31	April 1995	36 938	30 144	4 702	5 339	1 832	1 180	652	1 074	345
32	April 1996	37 281	30 471	4 718	5 404	1 831	1 183	648	1 082	341
33	April 1997	37 457	30 609	4 724	5 416	1 805	1 158	648	1 098	346
										darunter: Ein
34	13.9. 1950 ^{*)}	x	3 229	418	525	x	341	x	x	49
35	Okt. 1957	x	3 353	438	535	x	348	x	x	53
36	6.6. 1961	x	4 010	558	644	x	377	x	x	62
37	Okt. 1962	x	4 510	605	698	x	399	x	x	74
38	April 1963	x	4 592	607	726	x	406	x	x	72
39	Mai 1965	x	5 143	711	787	x	443	x	x	50
40	April 1967	x	5 411	754	835	x	449	x	x	58
41	27.5. 1970	x	5 527	771	904	x	470	x	x	76
42	April 1971	x	6 106	839	1 029	x	478	x	x	81
43	April 1972	x	6 014	906	953	x	473	x	x	97
44	Mai 1973	x	6 071	909	958	x	478	x	x	100
45	April 1974	x	6 431	974	1 044	x	459	x	x	100
46	Mai 1975	x	6 554	947	1 120	x	447	x	x	97
47	Mai 1976	x	6 867	1 025	1 119	x	482	x	x	107
48	April 1977	x	7 062	1 057	1 139	x	513	x	x	103
49	April 1978	x	7 093	1 030	1 141	x	513	x	x	104
50	April 1979	x	7 353	1 063	1 201	x	527	x	x	97
51	April 1980	x	7 493	1 085	1 237	x	543	x	x	106
52	Mai 1981	x	7 730	1 110	1 288	x	542	x	x	112
53	April 1982	x	7 926	1 148	1 307	x	536	x	x	117
54	Juni 1985	x	8 863	1 279	1 595	x	535	x	x	138
55	April 1986	x	9 177	1 346	1 678	x	538	x	x	140
56	März 1987	x	9 354	1 362	1 747	x	518	x	x	136
57	April 1988	x	9 563	1 419	1 735	x	556	x	x	137
58	April 1989	x	9 805	1 513	1 743	x	552	x	x	136
59	April 1990	x	9 849	1 563	1 673	x	591	x	x	141
60	April 1991	11 858	10 019	1 576	1 695	787	573	214	269	144
61	Mai 1992	12 044	10 171	1 619	1 704	820	583	237	279	142
62	April 1993	12 379	10 409	1 667	1 755	828	580	248	291	140
63	April 1994	12 747	10 702	1 698	1 841	860	587	273	295	143
64	April 1995	12 891	10 825	1 750	1 864	847	579	267	300	144
65	April 1996	13 191	11 092	1 756	1 903	837	578	259	309	145
66	April 1997	13 259	11 125	1 754	1 897	826	562	264	313	152

^{*)} 1950, 1961 und 1970 Ergebnis der Volkszählung; sonst Ergebnis des Mikrozensus (1975 aus der EG-Arbeitskräfteerhebung). - 1950 Wohnbevölkerung, 1957 bis 1967 und 1971 wohnberechtigte Bevölkerung,

1970 und ab 1972 Bevölkerung in Privathaushalten.

^{*)} Für das Saarland 14.11.1951.

**Reihen
nach Ländern*)
1 000**

Hamburg	Hessen	Mecklen- burg- Vor- pommern	Nieder- sachsen	Nord- rhein- West- falen	Rhein- land- Pfalz	Saar- land	Sachsen	Sachsen- Anhalt	Schleswig- Holstein	Thüringen	Lfd. Nr.
gesamt											
645	1 433	x	2 115	4 249	922	307	x	x	866	x	1
721	1 638	x	2 163	4 886	1 054	335	x	x	803	x	2
748	1 684	x	2 214	5 423	1 118	360	x	x	804	x	3
786	1 731	x	2 261	5 776	1 131	375	x	x	816	x	4
788	1 742	x	2 255	5 768	1 139	380	x	x	824	x	5
800	1 878	x	2 401	5 984	1 183	387	x	x	877	x	6
803	1 922	x	2 391	6 123	1 225	403	x	x	907	x	7
796	1 963	x	2 465	6 093	1 219	389	x	x	913	x	8
795	2 033	x	2 518	6 370	1 264	416	x	x	967	x	9
804	2 049	x	2 550	6 374	1 273	413	x	x	943	x	10
807	2 068	x	2 585	6 427	1 293	413	x	x	944	x	11
800	2 136	x	2 666	6 507	1 311	407	x	x	964	x	12
805	2 154	x	2 703	6 505	1 307	400	x	x	989	x	13
809	2 178	x	2 712	6 596	1 337	406	x	x	996	x	14
818	2 227	x	2 741	6 637	1 339	412	x	x	999	x	15
819	2 236	x	2 744	6 669	1 343	408	x	x	997	x	16
801	2 253	x	2 781	6 749	1 350	409	x	x	1 022	x	17
808	2 278	x	2 804	6 845	1 360	415	x	x	1 026	x	18
794	2 300	x	2 832	6 921	1 383	409	x	x	1 056	x	19
790	2 298	x	2 854	7 031	1 405	414	x	x	1 080	x	20
799	2 362	x	3 016	7 137	1 488	441	x	x	1 140	x	21
826	2 367	x	3 043	7 241	1 497	447	x	x	1 140	x	22
843	2 399	x	3 065	7 300	1 531	442	x	x	1 144	x	23
866	2 405	x	3 121	7 418	1 551	458	x	x	1 147	x	24
889	2 432	x	3 143	7 559	1 582	476	x	x	1 142	x	25
864	2 525	x	3 197	7 605	1 593	489	x	x	1 172	x	26
868	2 566	743	3 242	7 732	1 620	492	2 049	1 194	1 184	1 054	27
877	2 601	737	3 289	7 855	1 658	496	2 035	1 180	1 206	1 049	28
896	2 658	747	3 353	7 894	1 699	504	2 044	1 189	1 235	1 059	29
881	2 693	757	3 386	7 996	1 739	506	2 036	1 188	1 255	1 084	30
881	2 708	761	3 435	8 032	1 757	507	2 030	1 201	1 259	1 076	31
909	2 744	765	3 493	8 105	1 779	511	2 049	1 187	1 284	1 079	32
916	2 735	765	3 535	8 172	1 796	513	2 059	1 194	1 298	1 084	33
personenhaushalte											
183	276	x	370	717	131	38	x	x	180	x	34
195	288	x	375	774	145	42	x	x	160	x	35
220	343	x	419	977	182	59	x	x	170	x	36
256	372	x	465	1 208	200	65	x	x	176	x	37
259	378	x	465	1 222	204	69	x	x	183	x	38
260	451	x	541	1 378	231	79	x	x	212	x	39
280	465	x	543	1 467	252	90	x	x	219	x	40
285	484	x	565	1 429	238	80	x	x	227	x	41
285	517	x	585	1 669	268	99	x	x	255	x	42
292	519	x	610	1 576	257	92	x	x	239	x	43
292	512	x	626	1 599	270	92	x	x	235	x	44
306	564	x	667	1 695	282	97	x	x	244	x	45
318	569	x	691	1 721	286	97	x	x	261	x	46
321	594	x	723	1 811	306	100	x	x	279	x	47
333	643	x	738	1 836	309	103	x	x	288	x	48
337	672	x	748	1 853	318	104	x	x	274	x	49
328	675	x	800	1 937	321	107	x	x	297	x	50
334	684	x	799	1 972	328	107	x	x	299	x	51
327	695	x	810	2 086	336	104	x	x	320	x	52
321	693	x	825	2 182	357	103	x	x	337	x	53
358	758	x	947	2 343	414	127	x	x	369	x	54
378	749	x	997	2 431	425	132	x	x	362	x	55
399	768	x	999	2 475	454	136	x	x	360	x	56
412	765	x	1 030	2 525	463	144	x	x	378	x	57
433	776	x	1 039	2 603	485	159	x	x	367	x	58
400	846	x	1 061	2 545	481	176	x	x	373	x	59
391	870	180	1 081	2 638	490	179	596	320	382	260	60
394	882	177	1 089	2 664	509	181	600	313	404	268	61
417	907	190	1 136	2 664	535	184	626	337	423	278	62
401	923	201	1 134	2 787	563	187	628	339	436	310	63
403	927	208	1 168	2 793	574	189	637	348	435	304	64
436	948	218	1 220	2 871	589	193	654	343	454	316	65
442	935	218	1 243	2 893	592	193	662	350	462	327	66

7 Lange Reihen
7.5 Privathaushalte nach Familienstand der Bezugsperson^{*)}
1 000

Zeitpunkt	Insgesamt						Darunter mit männlicher Bezugsperson					
	insgesamt	ledig	verheiratet zusammen- lebend	verheiratet getrennt- lebend	ver- witwet	ge- schie- den	zu- sam- men	ledig	verheiratet zusammen- lebend	verheiratet getrennt- lebend	ver- witwet	ge- schie- den
Einpersonenhaushalte												
Früheres Bundesgebiet												
13.9. 1950 ^{*)}	2 849	1 183	X	313	1 117	236	1 126	585	X	199	222	120
Okt. 1957 ^{*)}	3 353	1 243	X	.	1 775	335	929	496	X	.	285	148
6. 6. 1961	4 010	1 507	X	225	1 894	383	1 256	658	X	156	279	162
April 1964	4 848	1 599	X	228	2 596	425	1 321	634	X	153	374	160
April 1966	5 145	1 632	X	237	2 818	459	1 352	640	X	155	389	167
April 1968	5 538	1 712	X	269	3 051	506	1 475	692	X	181	417	186
April 1969	5 754	1 794	X	296	3 132	531	1 528	722	X	196	417	193
27.5. 1970	5 527	1 793	X	400	2 793	541	1 596	772	X	262	348	214
April 1971	6 106	1 836	X	332	3 349	590	1 623	742	X	229	433	219
April 1972	6 014	1 943	X	377	3 130	564	1 741	845	X	283	394	218
Mai 1973	6 071	1 915	X	357	3 220	579	1 692	813	X	262	394	223
April 1974	6 431	2 051	X	386	3 365	629	1 849	868	X	294	441	246
Mai 1975	6 554	2 126	X	358	3 437	634	1 870	884	X	262	472	252
Mai 1976	6 867	2 249	X	359	3 537	722	1 995	955	X	264	475	301
April 1977	7 062	2 375	X	333	3 604	750	2 087	1 034	X	239	491	324
April 1978	7 093	2 427	X	348	3 584	735	2 098	1 067	X	239	487	304
April 1979	7 353	2 561	X	353	3 677	761	2 195	1 154	X	239	489	313
April 1980	7 493	2 680	X	376	3 668	770	2 298	1 241	X	255	485	317
Mai 1981	7 730	2 815	X	390	3 710	814	2 389	1 312	X	263	479	335
April 1982	7 926	2 932	X	423	3 720	850	2 507	1 376	X	282	493	357
Juni 1985	8 863	3 474	X	497	3 833	1 059	3 107	1 736	X	339	554	478
April 1986	9 177	3 771	X	510	3 815	1 081	3 256	1 902	X	348	519	487
März 1987	9 354	3 892	X	527	3 815	1 120	3 382	1 982	X	359	527	514
April 1988	9 563	4 060	X	502	3 837	1 164	3 486	2 101	X	335	526	524
April 1989	9 805	4 250	X	506	3 858	1 192	3 608	2 217	X	336	515	541
April 1990	9 849	4 361	X	509	3 729	1 250	3 723	2 312	X	335	505	571
April 1991	10 019	4 445	X	511	3 794	1 270	3 797	2 363	X	335	520	579
Mai 1992	10 171	4 501	X	531	3 833	1 306	3 875	2 390	X	347	539	600
April 1993	10 409	4 672	X	548	3 852	1 337	4 022	2 508	X	354	552	609
April 1994	10 702	4 816	X	551	3 936	1 399	4 226	2 626	X	349	608	644
April 1995	10 825	4 923	X	581	3 893	1 428	4 339	2 717	X	360	602	659
April 1996	11 092	5 068	X	653	3 865	1 506	4 530	2 810	X	413	608	699
April 1997	11 125	5 078	X	669	3 831	1 547	4 592	2 856	X	408	610	719
Deutschland												
April 1991	11 858	4 981	X	540	4 699	1 638	4 376	2 640	X	352	646	739
Mai 1992	12 044	5 059	X	567	4 734	1 684	4 487	2 686	X	370	671	761
April 1993	12 379	5 284	X	600	4 772	1 723	4 697	2 847	X	391	686	772
April 1994	12 747	5 482	X	612	4 857	1 795	4 955	2 998	X	393	743	820
April 1995	12 891	5 614	X	649	4 804	1 824	5 091	3 111	X	410	740	830
April 1996	13 191	5 792	X	734	4 767	1 898	5 316	3 233	X	466	750	867
April 1997	13 259	5 836	X	757	4 724	1 942	5 419	3 303	X	470	756	890

^{*)} 1950, 1961 und 1970 Ergebnis der Volkszählung; sonst Ergebnis des Mikrozensus (1975 aus der EG-Arbeitskräftestichprobe). - 1950 Wohnbevölkerung, 1957 bis 1969 und 1971 wohnberechtigte Bevölkerung, 1970 und ab 1972 Bevölkerung in Privathaushalten.

^{*)} Ohne Saarland und Berlin.

^{*)} Ohne verheiratet getrenntlebende Bezugspersonen.

7 Lange Reihen
7.5 Privathaushalte nach Familienstand der Bezugsperson*)
 1 000

Zeitpunkt	Insgesamt						Darunter mit männlicher Bezugsperson					
	insgesamt	ledig	verheiratet zusammen- lebend	verheiratet getrennt- lebend	ver- witwet	ge- schie- den	zu- sam- men	ledig	verheiratet zusammen- lebend	verheiratet getrennt- lebend	ver- witwet	ge- schie- den

Mehrpersonenhaushalte

Früheres Bundesgebiet

13.9. 1950 ¹⁾	12 522	395	10 378		1 542	206	10 414	164	9 932		280	37
Okt. 1957 ²⁾	14 788	318	12 522		1 683	265	12 822	100	12 429		262	31
6. 6. 1961	15 450	382	13 091		1 663	314	13 408	129	12 991		243	45
April 1964	16 000	350	13 945		1 417	287	14 197	118	13 851		193	35
April 1966	16 395	351	14 389		1 346	309	14 644	117	14 291		195	40
April 1968	16 483	335	14 622		1 215	311	14 874	116	14 541		173	43
April 1969	16 533	332	14 716		1 176	308	14 952	117	14 632		164	40
27.5. 1970	16 464	398	14 556		1 159	351	14 774	157	14 384		173	60
April 1971	16 746	343	14 943		1 112	348	15 192	126	14 861		157	48
April 1972	16 980	397	15 037	116	1 064	366	15 459	173	15 008	51	164	63
Mai 1973	17 162	412	15 186	118	1 056	391	15 620	183	15 160	48	162	67
April 1974	17 221	427	15 270	115	1 001	408	15 723	201	15 243	50	155	74
Mai 1975	17 168	439	15 237	112	948	433	15 692	213	15 206	48	147	79
Mai 1976	17 076	472	15 087	113	933	470	15 583	242	15 045	46	155	95
April 1977	17 103	494	15 102	106	905	497	15 612	256	15 060	43	150	103
April 1978	17 128	585	14 966	152	922	503	15 558	324	14 915	61	155	103
April 1979	17 133	610	14 928	169	905	521	15 554	347	14 867	68	160	112
April 1980	17 318	672	15 021	195	894	536	15 705	384	14 954	78	163	126
Mai 1981	17 370	705	15 001	213	884	569	15 737	421	14 937	81	165	134
April 1982	17 410	748	14 959	230	874	598	15 725	452	14 873	90	166	145
Juni 1985	17 504	936	14 737	249	867	716	15 402	566	14 391	88	161	197
April 1986	17 562	986	14 724	249	868	735	15 402	579	14 380	84	168	191
März 1987	17 652	1 036	14 736	253	863	765	15 482	625	14 401	86	165	205
April 1988	17 840	1 097	14 870	236	845	792	15 635	653	14 514	80	169	220
April 1989	17 988	1 133	15 014	224	824	794	15 765	682	14 630	78	154	222
April 1990	18 326	1 176	15 329	241	768	812	16 080	703	14 889	85	159	244
April 1991	18 564	1 197	15 529	247	762	830	16 274	710	15 068	86	160	249
Mai 1992	18 872	1 273	15 720	268	766	845	16 486	754	15 225	93	163	252
April 1993	19 088	1 342	15 841	277	766	861	16 635	789	15 322	96	170	259
April 1994	19 205	1 407	15 866	293	749	890	16 682	832	15 311	97	163	279
April 1995	19 319	1 453	15 914	298	736	918	16 758	855	15 339	95	175	294
April 1996	19 379	1 521	15 887	324	706	942	16 760	901	15 283	107	165	304
April 1997	19 484	1 539	15 938	338	691	979	16 812	904	15 309	114	166	321

Deutschland

April 1991	23 398	1 523	19 499	269	929	1 179	20 234	848	18 763	93	199	331
Mai 1992	23 656	1 614	19 637	295	933	1 177	20 464	910	18 920	101	203	330
April 1993	23 851	1 706	19 706	315	936	1 188	20 577	954	18 964	108	211	341
April 1994	23 948	1 784	19 680	343	922	1 221	20 597	1 003	18 918	111	203	361
April 1995	24 047	1 853	19 674	359	908	1 252	20 633	1 035	18 886	110	218	383
April 1996	24 090	1 952	19 589	392	880	1 277	20 596	1 097	18 773	127	205	395
April 1997	24 198	1 994	19 619	409	861	1 315	20 640	1 115	18 771	133	206	416

¹⁾ 1950, 1961 und 1970 Ergebnis der Volkszählung; sonst Ergebnis des Mikrozensus (1975 aus der EG-Arbeitskräfteerhebung). - 1950 Wohnbevölkerung, 1957 bis 1969 und 1971 wohnberechtigte Bevölkerung, 1970 und ab 1972 Bevölkerung in Privathaushalten.

²⁾ Ohne Saarland und Berlin.

³⁾ Ohne verheiratet getrenntlebende Bezugspersonen.

7 Lange Reihen
7.5 Privathaushalte nach Familienstand der Bezugsperson*)
 1 000

Zeitpunkt	Insgesamt						Darunter mit männlicher Bezugsperson					
	insgesamt	ledig	verheiratet zusammen- lebend	verheiratet getrennt- lebend	ver- witwet	ge- schie- den	zu- sam- men	ledig	verheiratet zusammen- lebend	verheiratet getrennt- lebend	ver- witwet	ge- schie- den
Insgesamt												
Früheres Bundesgebiet												
13.9. 1950 ¹⁾	15 371	1 579	10 691		2 659	443	11 540	749	10 131		503	157
Okt. 1957 ²⁾	18 141	1 561	12 522		3 458	600	13 751	596	12 429		547	179
6. 6. 1961	19 460	1 889	13 316		3 557	697	14 664	787	13 147		522	207
April 1964	20 848	1 949	14 173		4 014	712	15 518	752	14 004		567	195
April 1966	21 540	1 982	14 626		4 163	767	15 996	757	14 446		584	207
April 1968	22 021	2 046	14 890		4 267	817	16 349	808	14 722		590	229
April 1969	22 287	2 126	15 012		4 308	840	16 480	838	14 828		581	233
27.5. 1970	21 991	2 191	14 956		3 953	891	16 370	929	14 646		521	274
April 1971	22 852	2 179	15 275		4 461	938	16 815	869	15 090		589	267
April 1972	22 994	2 340	15 037	493	4 194	931	17 199	1 018	15 008	334	558	282
Mai 1973	23 233	2 327	15 186	475	4 275	970	17 312	996	15 160	310	555	290
April 1974	23 651	2 477	15 270	500	4 366	1 037	17 572	1 070	15 243	343	596	320
Mai 1975	23 722	2 584	15 237	469	4 385	1 067	17 562	1 097	15 206	310	618	331
Mai 1976	23 943	2 721	15 087	472	4 470	1 193	17 577	1 197	15 045	310	630	396
April 1977	24 165	2 868	15 102	439	4 510	1 247	17 699	1 290	15 060	281	641	427
April 1978	24 221	3 011	14 966	499	4 506	1 238	17 655	1 391	14 915	300	643	407
April 1979	24 486	3 171	14 928	523	4 582	1 282	17 749	1 501	14 867	307	649	425
April 1980	24 811	3 352	15 021	571	4 561	1 306	18 003	1 626	14 954	333	647	443
Mai 1981	25 100	3 520	15 001	603	4 594	1 384	18 126	1 733	14 937	344	644	469
April 1982	25 336	3 681	14 959	654	4 594	1 448	18 233	1 828	14 873	371	658	502
Juni 1985	26 367	4 410	14 737	746	4 699	1 775	18 510	2 302	14 391	427	715	675
April 1986	26 739	4 757	14 724	759	4 682	1 817	18 658	2 482	14 380	432	687	678
März 1987	27 006	4 928	14 736	780	4 678	1 884	18 864	2 608	14 401	445	692	719
April 1988	27 403	5 157	14 870	738	4 682	1 955	19 121	2 755	14 514	415	694	744
April 1990	27 793	5 384	15 014	729	4 681	1 985	19 374	2 898	14 630	414	668	763
April 1990	28 175	5 537	15 329	750	4 497	2 062	19 803	3 015	14 889	420	664	815
April 1991	28 583	5 641	15 529	758	4 556	2 099	20 071	3 073	15 068	421	680	828
Mai 1992	29 043	5 774	15 720	800	4 599	2 151	20 361	3 143	15 225	440	701	852
April 1993	29 496	6 014	15 841	825	4 618	2 198	20 658	3 297	15 322	450	721	867
April 1994	29 907	6 222	15 866	844	4 685	2 289	20 908	3 458	15 311	445	771	923
April 1996	30 144	6 377	15 914	879	4 629	2 346	21 098	3 573	15 399	456	777	953
April 1996	30 471	6 589	15 887	977	4 571	2 447	21 290	3 712	15 283	520	773	1 003
April 1997	30 609	6 617	15 938	1 006	4 522	2 526	21 405	3 759	15 309	522	776	1 039
Deutschland												
April 1991	35 256	6 504	19 499	809	5 628	2 816	24 611	3 488	18 763	445	845	1 071
Mai 1992	35 700	6 673	19 637	862	5 667	2 861	24 951	3 596	18 920	471	874	1 090
April 1993	36 230	6 990	19 706	915	5 708	2 910	25 274	3 801	18 964	499	897	1 113
April 1994	36 695	7 266	19 680	955	5 779	3 016	25 552	4 002	18 918	504	947	1 182
April 1995	36 938	7 467	19 674	1 008	5 712	3 076	25 723	4 146	18 886	520	958	1 213
April 1996	37 281	7 744	19 589	1 125	5 648	3 175	25 913	4 330	18 773	593	955	1 262
April 1997	37 457	7 829	19 619	1 166	5 586	3 257	26 059	4 418	18 771	603	962	1 305

¹⁾ 1950, 1961 und 1970 Ergebnis der Volkszählung; sonst Ergebnis des Mikrozensus (1975 aus der EG-Arbeitskräfteerhebung). - 1950 Wohnbevölkerung, 1957 bis 1969 und 1971 wohnberechtigte Bevölkerung, 1970 und ab 1972 Bevölkerung in Privathaushalten.

²⁾ Ohne Saarland und Berlin.

³⁾ Ohne verheiratet getrenntlebende Bezugspersonen.

7 Lange Reihen
7.6 Privathaushalte nach Altersgruppen der Bezugsperson*)
1 000

Zeitpunkt	Insgesamt					Darunter mit männlicher Bezugsperson				
	ins- gesamt	davon im Alter von ... bis unter ... Jahren				zu- sammen	davon im Alter von ... bis unter ... Jahren			
		unter 25	25 - 45	45 - 65	65 und mehr		unter 25	25 - 45	45 - 65	65 und mehr

Einpersonenhaushalte

Früheres Bundesgebiet

Okt. 1957 ¹⁾	3 353	246	521	1 268	1 318	929	156	248	270	255
6.6. 1961	4 010	391	699	1 416	1 504	1 256	238	389	353	275
April 1964	4 848	328	761	1 672	2 087	1 321	184	411	355	371
April 1966	5 145	274	816	1 721	2 333	1 352	145	456	346	405
April 1968	5 538	298	885	1 786	2 570	1 475	155	519	352	449
April 1969	5 754	303	949	1 807	2 695	1 528	161	567	341	459
27.5. 1970	5 527	446	1 021	1 734	2 326	1 596	242	650	329	375
April 1971	6 106	356	984	1 837	2 930	1 623	187	616	339	482
April 1972	6 014	518	1 056	1 814	2 626	1 741	274	704	335	428
Mai 1973	6 071	482	1 029	1 774	2 786	1 692	250	682	321	440
April 1974	6 431	554	1 110	1 783	2 984	1 849	277	753	331	488
Mai 1975	6 554	557	1 134	1 754	3 109	1 870	264	759	333	514
Mai 1976	6 867	626	1 211	1 771	3 259	1 995	300	803	364	528
April 1977	7 062	634	1 317	1 731	3 380	2 087	301	859	377	550
April 1978	7 093	670	1 350	1 640	3 434	2 098	319	862	374	543
April 1979	7 353	749	1 416	1 669	3 519	2 195	356	905	389	545
April 1980	7 493	768	1 523	1 594	3 609	2 298	369	972	413	544
Mai 1981	7 730	818	1 624	1 656	3 631	2 389	386	1 030	452	522
April 1982	7 926	839	1 718	1 741	3 627	2 507	391	1 091	498	528
Juni 1985	8 863	1 004	2 142	2 043	3 673	3 107	481	1 331	722	573
April 1986	9 177	1 079	2 321	2 042	3 736	3 256	506	1 451	750	550
März 1987	9 354	1 043	2 450	2 046	3 814	3 382	490	1 516	814	562
April 1988	9 563	1 074	2 553	2 085	3 852	3 486	508	1 580	844	553
April 1989	9 805	1 064	2 702	2 133	3 907	3 608	502	1 661	893	553
April 1990	9 849	1 077	2 812	2 129	3 831	3 723	520	1 740	922	542
April 1991	10 019	1 008	2 915	2 162	3 935	3 797	492	1 790	948	568
Mai 1992	10 171	978	3 024	2 179	3 990	3 875	473	1 846	967	589
April 1993	10 409	938	3 222	2 222	4 026	4 022	454	1 967	997	604
April 1994	10 702	908	3 338	2 329	4 127	4 226	442	2 054	1 064	666
April 1995	10 825	888	3 463	2 364	4 110	4 339	424	2 162	1 077	676
April 1996	11 092	888	3 625	2 475	4 103	4 530	417	2 269	1 142	701
April 1997	11 125	844	3 655	2 525	4 102	4 592	397	2 304	1 175	717

Deutschland

April 1991	11 858	1 153	3 238	2 635	4 832	4 376	574	2 029	1 095	679
Mai 1992	12 044	1 113	3 380	2 664	4 887	4 487	551	2 113	1 121	702
April 1993	12 379	1 087	3 629	2 718	4 945	4 697	541	2 275	1 162	720
April 1994	12 747	1 059	3 789	2 829	5 070	4 955	525	2 399	1 243	788
April 1995	12 891	1 031	3 940	2 869	5 051	5 091	503	2 525	1 259	804
April 1996	13 191	1 034	4 127	2 987	5 043	5 316	501	2 646	1 333	837
April 1997	13 259	992	4 188	3 035	5 044	5 419	481	2 706	1 372	860

*) 1961 und 1970 Ergebnis der Volkszählung; sonst Ergebnis des Mikrozensus (1975 aus der EG-Arbeitskräftestichprobe). - 1957 bis 1969 und 1971 wohnberechtigte Bevölkerung, 1970 und ab 1972 Bevölkerung in Privathaushalten.

¹⁾ Ohne verheiratet getrenntlebende Bezugspersonen.

7 Lange Reihen
7.6 Privathaushalte nach Altersgruppen der Bezugsperson*)
 1 000

Zeitpunkt	Insgesamt					Darunter mit männlicher Bezugsperson				
	ins- gesamt	davon im Alter von ... bis unter ... Jahren				zu- sammen	davon im Alter von ... bis unter ... Jahren			
		unter 25	25 - 45	45 - 65	65 und mehr		unter 25	25 - 45	45 - 65	65 und mehr

Mehrpersonenhaushalte

Früheres Bundesgebiet

Okt. 1957 ¹⁾	14 788	250	5 211	7 118	2 209	12 822	240	4 702	6 049	1 831
6.6. 1961	15 450	335	5 622	7 135	2 358	13 408	315	5 233	5 926	1 934
April 1964	16 000	346	6 404	6 704	2 547	14 197	322	6 042	5 664	2 168
April 1966	16 395	292	6 738	6 662	2 703	14 643	269	6 398	5 662	2 314
April 1968	16 483	295	6 902	6 465	2 821	14 784	276	6 582	5 575	2 441
April 1969	16 533	294	7 002	6 341	2 897	14 952	271	6 678	5 493	2 510
27.5. 1970	16 464	470	7 208	6 104	2 682	14 774	426	6 818	5 254	2 276
April 1971	16 746	368	7 110	6 252	3 015	15 192	341	6 767	5 468	2 615
April 1972	16 980	561	7 435	6 139	2 845	15 459	521	7 066	5 393	2 479
Mai 1973	17 162	541	7 467	6 199	2 955	15 620	498	7 077	5 471	2 574
April 1974	17 221	550	7 479	6 216	2 976	15 723	499	7 075	5 533	2 616
Mai 1975	17 168	532	7 420	6 247	2 969	15 692	476	6 999	5 586	2 630
Mai 1976	17 076	539	7 316	6 219	3 003	15 583	468	6 869	5 585	2 661
April 1977	17 103	527	7 338	6 217	3 021	15 612	452	6 863	5 614	2 683
April 1978	17 128	535	7 303	6 237	3 053	15 558	455	6 787	5 619	2 697
April 1979	17 133	554	7 288	6 238	3 054	15 554	473	6 748	5 629	2 705
April 1980	17 318	528	7 253	6 401	3 135	15 705	437	6 690	5 796	2 782
Mai 1981	17 370	550	7 156	6 617	3 047	15 737	456	6 570	6 006	2 705
April 1982	17 410	535	7 036	6 862	2 977	15 725	432	6 414	6 233	2 646
Juni 1985	17 504	596	6 622	7 420	2 867	15 402	433	5 812	6 636	2 521
April 1986	17 562	572	6 603	7 485	2 902	15 402	399	5 746	6 715	2 543
März 1987	17 652	522	6 559	7 596	2 975	15 482	365	5 699	6 815	2 604
April 1988	17 840	526	6 647	7 646	3 021	15 635	367	5 735	6 874	2 660
April 1989	17 988	510	6 811	7 651	3 016	15 765	342	5 867	6 905	2 652
April 1990	18 326	516	6 979	7 874	2 957	16 080	354	6 010	7 103	2 613
April 1991	18 564	477	7 181	7 851	3 056	16 274	320	6 150	7 098	2 705
Mai 1992	18 872	478	7 292	7 930	3 172	16 486	324	6 189	7 164	2 810
April 1993	19 088	462	7 396	7 981	3 249	16 635	300	6 233	7 205	2 898
April 1994	19 205	434	7 472	7 916	3 384	16 682	273	6 239	7 148	3 023
April 1995	19 319	412	7 501	7 931	3 476	16 758	253	6 216	7 166	3 124
April 1996	19 379	406	7 529	7 905	3 538	16 766	245	6 207	7 113	3 196
April 1997	19 484	394	7 527	7 961	3 602	16 812	235	6 158	7 164	3 255

Deutschland

April 1991	23 398	679	9 273	9 788	3 658	20 234	439	7 783	8 785	3 227
Mai 1992	23 656	648	9 374	9 833	3 801	20 464	428	7 832	8 846	3 358
April 1993	23 851	608	9 469	9 885	3 890	20 577	380	7 851	8 884	3 463
April 1994	23 948	561	9 524	9 814	4 050	20 597	337	7 826	8 823	3 612
April 1995	24 047	531	9 521	9 814	4 181	20 633	309	7 743	8 828	3 753
April 1996	24 090	509	9 494	9 810	4 277	20 596	289	7 674	8 783	3 851
April 1997	24 198	494	9 437	9 884	4 382	20 640	279	7 557	8 854	3 950

*) 1961 und 1970 Ergebnis der Volkszählung; sonst Ergebnis des Mikrozensus (1975 aus der EG-Arbeitskräftestichprobe). - 1957 bis 1969 und 1971 wohnberechtigte Bevölkerung, 1970 und ab 1972 Bevölkerung in Privathaushalten.

1) Ohne verheiratet getrenntlebende Bezugspersonen.

7 Lange Reihen
7.6 Privathaushalte nach Altersgruppen der Bezugsperson*)
 1 000

Zeitpunkt	Insgesamt					Darunter mit männlicher Bezugsperson				
	insgesamt	davon im Alter von ... bis unter ... Jahren				zusammen	davon im Alter von ... bis unter ... Jahren			
		unter 25	25 - 45	45 - 65	65 und mehr		unter 25	25 - 45	45 - 65	65 und mehr

Insgesamt

Früheres Bundesgebiet

Okt. 1957 ^{*)}	18 141	496	5 732	8 386	3 527	13 751	396	4 950	6 319	2 086
6.6. 1961	19 460	726	6 321	8 551	3 862	14 664	553	5 622	6 279	2 209
April 1964	20 848	673	7 165	8 376	4 634	15 518	507	6 454	6 018	2 539
April 1966	21 540	566	7 555	8 383	5 036	15 996	415	6 853	6 008	2 719
April 1968	22 021	593	7 787	8 251	5 391	16 349	431	7 101	5 927	2 890
April 1969	22 287	596	7 951	8 147	5 592	16 480	432	7 245	5 934	2 969
27.5. 1970	21 991	916	8 230	7 838	5 008	16 370	668	7 468	5 583	2 651
April 1971	22 852	725	8 093	8 089	5 945	16 815	528	7 383	5 807	3 097
April 1972	22 994	1 079	8 492	7 953	5 471	17 199	794	7 770	5 728	2 907
Mai 1973	23 233	1 024	8 496	7 973	5 741	17 312	747	7 759	5 792	3 013
April 1974	23 651	1 104	8 589	7 998	5 960	17 572	776	7 828	5 864	3 104
Mai 1975	23 722	1 090	8 554	8 001	6 078	17 562	740	7 759	5 919	3 144
Mai 1976	23 943	1 165	8 527	7 990	6 261	17 577	768	7 672	5 948	3 189
April 1977	24 165	1 161	8 656	7 948	6 400	17 699	753	7 722	5 991	3 233
April 1978	24 221	1 205	8 653	7 877	6 487	17 655	774	7 650	5 993	3 239
April 1979	24 486	1 303	8 703	7 908	6 572	17 749	828	7 652	6 018	3 250
April 1980	24 811	1 296	8 776	7 996	6 744	18 003	806	7 662	6 209	3 326
Mai 1981	25 100	1 368	8 780	8 273	6 679	18 126	841	7 600	6 458	3 227
April 1982	25 336	1 374	8 755	8 603	6 604	18 233	823	7 505	6 731	3 174
Juni 1985	26 367	1 600	8 764	9 463	6 540	18 510	915	7 143	7 358	3 095
April 1986	26 739	1 651	8 923	9 527	6 638	18 658	904	7 197	7 464	3 092
März 1987	27 006	1 566	9 009	9 642	6 789	18 864	855	7 215	7 628	3 166
April 1988	27 403	1 599	9 200	9 730	6 874	19 121	875	7 316	7 718	3 213
April 1989	27 793	1 574	9 513	9 784	6 923	19 374	844	7 528	7 798	3 205
April 1990	28 175	1 593	9 791	10 003	6 788	19 803	873	7 749	8 025	3 155
April 1991	28 583	1 485	10 095	10 012	6 991	20 071	812	7 940	8 046	3 273
Mai 1992	29 043	1 455	10 317	10 109	7 162	20 361	797	8 034	8 130	3 399
April 1993	29 496	1 401	10 618	10 203	7 275	20 658	754	8 200	8 202	3 502
April 1994	29 907	1 342	10 810	10 245	7 511	20 908	715	8 293	8 212	3 689
April 1995	30 144	1 300	10 964	10 294	7 586	21 098	677	8 378	8 243	3 800
April 1996	30 471	1 294	11 154	10 380	7 642	21 290	662	8 476	8 255	3 898
April 1997	30 609	1 238	11 182	10 486	7 704	21 405	632	8 461	8 339	3 973

Deutschland

April 1991	35 256	1 832	12 511	12 423	8 490	24 611	1 012	9 813	9 880	3 906
Mai 1992	35 700	1 761	12 754	12 497	8 688	24 951	979	9 945	9 967	4 060
April 1993	36 230	1 694	13 098	12 603	8 835	25 274	920	10 126	10 046	4 183
April 1994	36 695	1 621	13 312	12 643	9 120	25 552	862	10 225	10 065	4 400
April 1995	36 938	1 562	13 461	12 682	9 232	25 723	812	10 268	10 087	4 557
April 1996	37 281	1 543	13 621	12 797	9 320	25 913	790	10 319	10 115	4 688
April 1997	37 457	1 487	13 625	12 919	9 426	26 059	760	10 263	10 226	4 810

*) 1961 und 1970 Ergebnis der Volkszählung; sonst Ergebnis des Mikrozensus (1975 aus der EG-Arbeitskräftestichprobe). - 1957 bis 1969 und 1971 wohnberechtigte Bevölkerung, 1970 und ab 1972 Bevölkerung in Privathaushalten.

*) Ohne verheiratet getrenntlebende Bezugspersonen.

7 Lange Reihen
7.7 Privathaushalte nach Beteiligung am Erwerbsleben und Stellung im Beruf der Bezugsperson*)
1 000

Zeitpunkt	Insgesamt							Darunter mit männlicher Bezugsperson						
	insgesamt	erwerbstätig					nicht erwerbstätig	zusammen	erwerbstätig				nicht erwerbstätig	
		zusammen	Selbstständige u. mith. Familienangehörige	Beamte/Beamtinnen	Angestellte	Arbeiter/-innen			zusammen	Selbstständige u. mith. Familienangehörige	Beamte	Angestellte		Arbeiter
insgesamt														
Früheres Bundesgebiet														
Okt. 1957 ¹⁾	18 141	12 732	2 940	1 050	2 397	6 345	5 409	13 751	11 286	2 578	982	1 961	5 765	2 465
6. 6. 1961	19 460	13 848	2 874	4 199	6 775	5 612	14 664	12 164	2 501	3 518	6 145	2 500		
April 1968	22 021	14 970	2 620	1 335	3 813	7 202	7 051	16 349	13 134	2 323	1 253	3 070	6 487	3 215
April 1969	22 287	15 103	2 576	1 346	3 972	7 209	7 183	16 480	13 228	2 282	1 262	3 199	6 486	3 252
27. 5. 1970	21 991	14 947	2 283	1 350	4 426	6 889	7 043	16 370	13 129	2 049	1 260	3 560	6 260	3 241
April 1971	22 852	15 258	2 370	1 331	4 351	7 205	7 594	16 815	13 369	2 118	1 240	3 493	6 518	3 446
April 1972	22 994	15 484	2 232	1 435	4 529	7 288	7 510	17 199	13 613	2 012	1 340	3 628	6 633	3 586
Mai 1973	23 233	15 499	2 225	1 435	4 581	7 257	7 734	17 312	13 633	2 007	1 336	3 670	6 629	3 678
April 1974	23 651	15 467	2 155	1 401	4 665	7 246	8 184	17 572	13 576	1 949	1 296	3 721	6 610	3 996
Mai 1975	23 722	15 026	2 092	1 424	4 786	6 725	8 696	17 562	13 184	1 905	1 317	3 807	6 154	4 378
Mai 1976	23 943	14 978	2 023	1 473	4 851	6 631	8 965	17 577	13 087	1 840	1 362	3 833	6 053	4 490
April 1977	24 165	15 106	2 010	1 482	4 937	6 676	9 059	17 699	13 164	1 827	1 360	3 887	6 089	4 535
April 1978	24 221	15 066	1 973	1 500	5 040	6 552	9 155	17 655	13 088	1 791	1 373	3 930	5 995	4 567
April 1979	24 486	15 208	1 988	1 481	5 180	6 559	9 278	17 749	13 147	1 802	1 347	4 018	5 980	4 602
April 1980	24 811	15 490	1 983	1 475	5 330	6 703	9 321	18 003	13 361	1 804	1 341	4 107	6 109	4 642
Mai 1981	25 100	15 543	1 928	1 483	5 421	6 710	9 557	18 126	13 366	1 752	1 348	4 146	6 121	4 760
April 1982	25 336	15 454	1 966	1 535	5 501	6 452	9 882	18 233	13 237	1 786	1 391	4 189	5 872	4 996
Juni 1985	26 367	15 508	2 027	1 574	5 756	6 152	10 859	18 510	12 920	1 817	1 396	4 186	5 521	5 590
April 1986	26 739	15 740	2 026	1 587	5 985	6 142	10 999	18 658	13 022	1 810	1 407	4 326	5 480	5 636
März 1987	27 006	15 815	2 016	1 628	6 039	6 132	11 191	18 864	13 063	1 805	1 445	4 335	5 478	5 801
April 1988	27 403	16 106	2 015	1 658	6 384	6 050	11 296	19 121	13 257	1 801	1 483	4 561	5 412	5 864
April 1989	27 793	16 405	2 019	1 698	6 429	6 260	11 388	19 374	13 460	1 801	1 517	4 551	5 592	5 914
April 1990	28 175	17 119	2 106	1 713	6 962	6 338	11 057	19 803	13 989	1 873	1 526	4 954	5 636	5 814
April 1991	28 583	17 354	2 149	1 678	7 140	6 387	11 229	20 071	14 127	1 910	1 492	5 045	5 680	5 944
Mai 1992	29 043	17 578	2 166	1 651	7 321	6 440	11 465	20 361	14 233	1 919	1 454	5 137	5 722	6 128
April 1993	29 496	17 523	2 192	1 637	7 353	6 341	11 974	20 658	14 112	1 936	1 432	5 072	5 673	6 546
April 1994	29 907	17 449	2 257	1 624	7 455	6 113	12 458	20 908	13 971	1 988	1 405	5 133	5 444	6 938
April 1995	30 144	17 478	2 276	1 591	7 497	6 114	12 666	21 098	13 947	2 002	1 364	5 141	5 440	7 151
April 1996	30 471	17 588	2 322	1 574	7 539	6 153	12 883	21 290	13 897	2 025	1 332	5 082	5 459	7 393
April 1997	30 609	17 499	2 384	1 529	7 719	5 866	13 111	21 405	13 810	2 079	1 289	5 265	5 178	7 594
Deutschland														
April 1991	35 256	21 395	2 396	1 714	8 898	8 386	13 860	24 611	17 311	2 133	1 527	6 216	7 436	7 299
Mai 1992	35 700	21 196	2 450	1 709	8 888	8 150	14 504	24 951	17 150	2 174	1 509	6 201	7 267	7 800
April 1993	36 230	21 023	2 501	1 709	8 824	7 990	15 207	25 274	16 933	2 207	1 498	6 053	7 174	8 342
April 1994	36 695	21 000	2 592	1 709	8 958	7 741	15 695	25 552	16 825	2 288	1 483	6 131	6 923	8 727
April 1995	36 938	21 100	2 625	1 693	8 987	7 795	15 838	25 723	16 821	2 313	1 453	6 102	6 953	8 902
April 1996	37 281	21 131	2 673	1 684	8 944	7 830	16 150	25 913	16 677	2 337	1 425	5 958	6 957	9 236
April 1997	37 457	20 976	2 754	1 651	9 133	7 438	16 481	26 059	16 522	2 402	1 389	6 159	6 573	9 536

¹⁾ 1961 und 1970 Ergebnis der Volkszählung; sonst Ergebnis des Mikrozensus (1975 aus der EG-Arbeitskräfte Stichprobe). - 1957 bis 1969 und 1971 wohnberechtigte Bevölkerung.

1970 und ab 1972 Bevölkerung in Privathaushalten.
¹⁾ Ohne verheiratet getrenntlebende Bezugspersonen.

7 Lange Reihen
7.8 Privathaushalte nach monatlichem Haushaltsnettoeinkommen und Haushaltsgröße*)
1 000

Zeitpunkt	Insgesamt	Mit einem monatlichen Haushaltsnettoeinkommen von ... bis unter ... DM									Sonstige Haushalte ¹⁾
		unter 600	600 - 1 200	1 200 - 1 800	1 800 - 2 500	2 500 - 3 000	3 000 - 3 500	3 500 - 4 000	4 000 - 5 000	5 000 und mehr	
Einpersonenhaushalte											
Früheres Bundesgebiet											
April 1967 ²⁾	5 161	3 441	1 204	106	47					362	
April 1972	6 014	2 409	2 649	508	105	67					276
Mai 1973	6 071	2 197	2 820	649	138	77					190
April 1974	6 431	1 932	3 169	804	198	91					236
Mai 1976	6 867	1 348	3 414	1 286	366	157					295
April 1977	7 062	1 158	3 376	1 587	453	191					297
April 1978	7 093	940	3 208	1 868	567	107	51	26	24	22	281
April 1979	7 353	876	3 149	2 092	700	139	69	32	28	27	239
April 1980	7 493	732	2 995	2 319	846	169	90	37	32	37	237
Mai 1981	7 730	692	2 905	2 430	1 002	201	100	43	33	45	276
April 1982	7 926	646	2 800	2 478	1 182	251	128	61	52	55	273
Juni 1985	8 863	532	2 585	2 734	1 568	331	180	81	77	79	694
April 1986	9 177	597	2 621	2 754	1 685	333	209	89	91	87	712
März 1987	9 354	571	2 571	2 790	1 839	377	225	98	92	100	690
April 1988	9 563	586	2 542	2 809	2 075	427	254	115	113	106	536
April 1989	9 805	531	2 449	2 801	2 247	479	295	145	143	133	583
April 1990	9 849	484	2 241	2 593	2 510	579	344	183	185	163	567
April 1991	10 019		4 802		2 656	746	425	237	237	202	716
Mai 1992	10 171		4 658		2 826	841	457	264	251	213	662
April 1993	10 409		4 448		2 914	993	550	309	317	277	601
April 1994	10 702		4 376		3 065	1 089	593	323	348	288	619
April 1995	10 825		4 259		3 088	1 180	612	338	370	341	637
April 1996	11 092		4 291		3 225	1 285	684	379	408	352	466
April 1997	11 125		4 257		3 215	1 314	693	382	416	358	490
Deutschland											
April 1991	11 858		6 549		2 705	755	429	238	239	203	740
Mai 1992	12 044		6 337		2 930	857	465	268	256	217	715
April 1993	12 379		6 066		3 131	1 031	567	320	325	284	654
April 1994	12 747		5 868		3 445	1 146	619	337	359	298	675
April 1995	12 891		5 598		3 603	1 248	645	352	383	357	706
April 1996	13 191		5 517		3 862	1 388	722	397	424	367	513
April 1997	13 259		5 464		3 879	1 431	736	399	433	375	543
Mehrpersonenhaushalte											
Früheres Bundesgebiet											
April 1967 ²⁾	15 696	4 275	8 290	1 150	603					1 377	
April 1972	16 980	567	5 027	5 374	3 067	1 730					1 216
Mai 1973	17 162	432	4 251	5 580	3 607	2 239					1 053
April 1974	17 221	334	3 610	5 393	4 067	2 770					1 048
Mai 1976	17 076	197	2 241	4 790	4 560	4 243					1 046
April 1977	17 103	157	1 771	4 600	4 727	4 822					1 026
April 1978	17 128	129	1 376	4 163	4 793	2 118	1 410	869	771	563	937
April 1979	17 133	101	1 111	3 705	4 725	2 323	1 632	991	964	698	883
April 1980	17 318	97	890	3 156	4 676	2 501	1 887	1 161	1 182	878	890
Mai 1981	17 370	83	798	2 763	4 602	2 550	2 030	1 255	1 323	1 034	931
April 1982	17 410	73	732	2 409	4 419	2 532	2 156	1 399	1 548	1 273	869
Juni 1985	17 504	112	701	1 985	4 229	2 237	2 107	1 270	1 510	1 342	2 011
April 1986	17 582	94	679	1 825	4 091	2 233	2 133	1 334	1 613	1 470	2 089
März 1987	17 652	86	665	1 700	4 012	2 247	2 204	1 364	1 710	1 643	2 021
April 1988	17 840	70	588	1 532	3 815	2 297	2 313	1 498	1 927	1 874	1 926
April 1989	17 988	37	415	1 229	3 161	2 312	2 116	1 767	2 270	2 574	2 110
April 1990	18 326	32	362	1 015	2 813	2 231	2 130	1 882	2 608	3 206	2 046
April 1991	18 564		1 180		2 393	2 043	2 083	1 850	2 806	3 896	2 315
Mai 1992	18 872		1 083		2 163	2 026	2 109	1 941	3 026	4 252	2 273
April 1993	19 088		1 031		2 035	1 997	2 063	1 914	3 182	4 865	2 001
April 1994	19 205		1 071		1 996	2 001	2 115	1 939	3 189	4 965	1 929
April 1995	19 319		1 045		1 900	1 900	2 110	1 954	3 226	5 236	1 948
April 1996	19 379		1 115		2 014	1 875	2 194	2 083	3 544	5 600	954
April 1997	19 484		1 151		1 969	1 842	2 176	2 115	3 556	5 648	1 027
Deutschland											
April 1991	23 398		2 930		3 884	2 723	2 452	2 033	2 952	3 957	2 469
Mai 1992	23 656		2 042		3 513	2 770	2 707	2 311	3 379	4 426	2 509
April 1993	23 851		1 604		3 169	2 716	2 679	2 387	3 767	5 265	2 265
April 1994	23 948		1 473		2 936	2 765	2 776	2 448	3 846	5 481	2 224
April 1995	24 047		1 394		2 687	2 643	2 800	2 506	3 935	5 856	2 226
April 1996	24 090		1 435		2 768	2 605	2 939	2 660	4 322	6 275	1 085
April 1997	24 198		1 468		2 717	2 561	2 909	2 693	4 344	6 338	1 167

^{*)} Ergebnis des Mikrozensus. - 1967 wohnberechtigte Bevölkerung, ab 1972 Bevölkerung in Privathaushalten.

¹⁾ Haushalte, in denen mindestens eine Person in ihrer Haupttätigkeit selbstständig in der Landwirtschaft ist, sowie ohne Angabe. Bis 1995 mußten auch Haushalte, in denen mindestens eine Person mithelfende(r) Familien-

angehörige(r) war, keine Einkommensangabe machen. - Bis 1995 wurde das Haushaltsnettoeinkommen aus dem Individualeinkommen der betreffenden Personen ermittelt. Ab 1996 wird die Höhe des Haushaltsnettoeinkommens direkt erfragt.

²⁾ Ohne Soldaten.

7 Lange Reihen
7.8 Privathaushalte nach monatlichem Haushaltsnettoeinkommen und Haushaltsgröße*)
1 000

Zeitpunkt	Insgesamt	Mit einem monatlichen Haushaltsnettoeinkommen von ... bis unter ... DM									Sonstige Haushalte ¹⁾	
		unter	600	1 200	1 800	2 500	3 000	3 500	4 000	5 000 und mehr		
		600	1 200	1 800	2 500	3 000	3 500	4 000	5 000	mehr		
Insgesamt												
Früheres Bundesgebiet												
April 1967 ²⁾	20 857	7 716	9 484	1 256	651					1 740		
April 1972	22 994	2 976	7 675	5 882	3 172					1 492		
Mai 1973	23 233	2 629	7 071	6 230	3 744					1 243		
April 1974	23 651	2 266	6 779	6 197	4 265					1 284		
Mai 1976	23 943	1 544	5 656	6 075	4 926					1 341		
April 1977	24 165	1 314	5 147	6 187	5 180					1 323		
April 1978	24 221	1 069	4 583	6 031	5 360	2 225	1 461	895	795	584	1 217	
April 1979	24 486	977	4 260	5 797	5 426	2 463	1 702	1 023	992	725	1 122	
April 1980	24 811	828	3 884	5 475	5 522	2 670	1 977	1 198	1 214	915	1 127	
Mai 1981	25 100	776	3 703	5 194	5 605	2 752	2 130	1 299	1 356	1 079	1 207	
April 1982	25 336	720	3 532	4 887	5 600	2 783	2 284	1 460	1 601	1 327	1 142	
Juni 1985	26 367	644	3 287	4 719	5 797	2 568	2 288	1 351	1 587	1 421	2 705	
April 1986	26 739	691	3 300	4 579	5 776	2 566	2 342	1 423	1 704	1 557	2 801	
März 1987	27 006	657	3 235	4 491	5 851	2 624	2 429	1 462	1 802	1 744	2 711	
April 1988	27 403	656	3 129	4 341	5 890	2 724	2 567	1 613	2 040	1 980	2 462	
April 1989	27 793	567	2 863	4 030	5 407	2 792	2 411	1 911	2 413	2 707	2 693	
April 1990	28 175	516	2 603	3 608	5 323	2 810	2 474	2 066	2 793	3 369	2 614	
April 1991	28 583	5 981				5 049	2 788	2 507	2 086	3 043	4 098	3 031
Mai 1992	29 043	5 740				4 989	2 867	2 565	2 206	3 277	4 464	2 934
April 1993	29 496	5 479				4 949	2 990	2 612	2 223	3 498	5 142	2 602
April 1994	29 907	5 447				5 062	3 091	2 708	2 262	3 537	5 252	2 549
April 1995	30 144	5 304				4 988	3 080	2 722	2 291	3 597	5 577	2 585
April 1996	30 471	5 406				5 239	3 160	2 878	2 462	3 952	5 952	1 420
April 1997	30 609	5 408				5 184	3 156	2 869	2 497	3 972	6 006	1 517
Deutschland												
April 1991	35 256	9 479				6 589	3 478	2 881	2 271	3 190	4 160	3 209
Mai 1992	35 700	8 378				6 442	3 627	3 172	2 579	3 634	4 643	3 224
April 1993	36 230	7 670				6 300	3 747	3 246	2 707	4 092	5 549	2 919
April 1994	36 695	7 341				6 381	3 911	3 396	2 784	4 205	5 779	2 899
April 1995	36 938	6 992				6 289	3 890	3 444	2 858	4 318	6 213	2 932
April 1996	37 281	6 952				6 631	3 994	3 661	3 057	4 746	6 642	1 598
April 1997	37 457	6 933				6 596	3 992	3 645	3 092	4 776	6 714	1 710

¹⁾ Ergebnis des Mikrozensus. - 1967 wohnberechtigte Bevölkerung, ab 1972 Bevölkerung in Privathaushalten.

²⁾ Haushalte, in denen mindestens eine Person in ihrer Haupttätigkeit selbstständig in der Landwirtschaft ist, sowie ohne Angabe. Bis 1995 mußten auch Haushalte, in denen mindestens eine Person mithelfende(r) Familien-

angehörige(r) war, keine Einkommensangabe machen.

Bis 1995 wurde das Haushaltsnettoeinkommen aus dem Individualeinkommen der betreffenden Personen ermittelt. Ab 1996 wird die Höhe des Haushaltsnettoeinkommens direkt erfragt.

³⁾ Ohne Soldaten.

7 Lange
7.9 Privathaushalte nach Zahl der Generationen
in

Lfd. Nr.	Zahl der Generationen ----- Haushaltszusammensetzung	Früheres											Ins
		April 1972	April 1974	Mai 1976	April 1978	April 1979	April 1980	Mai 1981	April 1982	Juni 1985	April 1986	Mai 1987	
1	Insgesamt	22 994	23 651	23 943	24 221	24 486	24 811	25 100	25 336	26 367	26 739	27 006	27 403
Mehrpersonen													
2	1 - Generation (ohne Kinder)												
	Ehepaare	5 265	5 536	5 560	5 510	5 549	5 631	5 643	5 675	5 954	5 915	5 973	6 134
	davon:												
3	ohne weitere Personen	5 162	5 451	5 490	5 441	5 483	5 563	5 579	5 613	5 891	5 853	5 912	6 070
4	mit weiteren Personen ¹⁾	103	85	70	69	66	68	64	62	63	62	62	64
5	2 - Generationen (mit Kindern)	10 587	10 646	10 545	10 529	10 484	10 548	10 570	10 541	10 149	10 243	10 222	10 207
6	nur mit ledigen Kindern	10 233	10 349	10 276	10 258	10 215	10 269	10 290	10 271	9 845	9 961	9 946	9 932
	davon:												
7	Ehepaare	8 947	9 036	8 939	8 866	8 801	8 823	8 802	8 752	8 244	8 292	8 261	8 247
	davon:												
8	ohne weitere Personen	8 731	8 864	8 794	8 737	8 672	8 693	8 673	8 620	8 134	8 193	8 162	8 146
9	mit weiteren Personen ¹⁾	216	173	145	130	129	130	129	133	110	99	99	100
10	Alleinerziehende ²⁾	1 287	1 313	1 337	1 392	1 414	1 446	1 488	1 518	1 601	1 668	1 685	1 685
	davon:												
11	ohne weitere Personen	1 219	1 248	1 271	1 310	1 325	1 351	1 391	1 410	1 488	1 534	1 542	1 541
12	mit weiteren Personen ¹⁾	67	65	66	82	89	95	97	109	113	135	143	144
13	mit verheirateten Kindern ³⁾	354	297	269	270	269	279	280	270	304	282	277	276
	davon:												
14	Ehepaare	201	173	158	156	158	163	164	155	169	163	166	164
	davon:												
15	ohne weitere Personen	192	165	150	148	152	156	157	150	164	159	161	159
16	mit weiteren Personen ¹⁾	10	8	8	9	6	7	7	5	/	/	6	/
17	Alleinstehende/Alleinerziehende ⁴⁾	153	124	111	114	111	116	116	115	135	119	110	112
	davon:												
18	ohne weitere Personen	137	113	100	102	98	101	101	99	108	110	103	105
19	mit weiteren Personen ¹⁾	16	11	11	12	14	16	15	16	27	9	8	7
20	3 - Generationen und mehr	768	649	534	542	523	509	500	496	452	429	417	399
21	Ehepaare	624	525	431	434	421	404	392	377	370	353	335	326
	davon:												
22	ohne weitere Personen	584	494	406	411	398	382	372	357	350	333	316	307
23	mit weiteren Personen ¹⁾	40	31	25	23	23	22	20	20	21	20	19	19
24	Alleinerziehende ²⁾	145	124	104	108	102	106	108	119	82	75	81	73
	davon:												
25	ohne weitere Personen	137	118	100	102	97	99	103	114	76	69	74	68
26	mit weiteren Personen ¹⁾	8	5	/	6	/	6	5	/	6	7	8	6
27	Generationenhaushalte zusammen	16 621	16 831	16 639	16 580	16 556	16 688	16 713	16 711	16 555	16 587	16 612	16 740
28	Nicht geradlinig Verwandte	199	188	169	167	166	165	159	152	180	179	178	179
29	Nicht Verwandte	160	203	268	381	412	464	498	547	770	797	863	920
30	Zusammen	16 980	17 221	17 076	17 128	17 133	17 318	17 370	17 410	17 504	17 562	17 652	17 840
Einpersonen													
31	Ledig	1 943	2 051	2 249	2 427	2 561	2 680	2 815	2 932	3 474	3 771	3 892	4 060
32	Verheiratet getrenntlebend	377	386	359	348	353	376	390	423	497	510	527	502
33	Verwitwet	3 130	3 365	3 537	3 584	3 677	3 668	3 710	3 720	3 833	3 815	3 815	3 837
34	Geschieden	564	629	722	735	761	770	814	850	1 059	1 081	1 120	1 164
35	Zusammen	6 014	6 431	6 867	7 093	7 353	7 493	7 730	7 926	8 863	9 177	9 354	9 563

^{*)} Ergebnis des Mikrozensus.- Bevölkerung in Privathaushalten.

¹⁾ Außerhalb der Generationenfolge.

²⁾ Zuzüglich Väter und Mütter mit volljährigen Kindern.

³⁾ Elterngeneration mit nicht ledigen Kindern (ohne Enkel) sowie evtl. zusätzlich noch mit ledigen Kindern (ohne

Enkel) im Haushalt.

⁴⁾ Alleinstehende ausschließlich mit verheirateten Kindern, Alleinerziehende zuzüglich Väter und Mütter mit volljährigen Kindern.

**Reihen
im Haushalt und Haushaltszusammensetzung*)
1 000**

Bundesgebiet										Deutschland							Lfd. Nr.
April 1989	April 1990	April 1991	Mai 1992	April 1993	April 1994	April 1995	April 1996	April 1997	April 1991	Mai 1992	April 1993	April 1994	April 1995	April 1996	April 1997		
gesamt																	
27 793	28 175	28 583	29 043	29 496	29 907	30 145	30 471	30 609	35 256	35 700	36 230	36 695	36 938	37 281	37 457	1	
haushalte																	
6 245	6 387	6 564	6 750	6 884	7 038	7 191	7 290	7 406	8 201	8 412	8 560	8 720	8 874	8 982	9 131	2	
6 184	6 319	6 502	6 686	6 820	6 976	7 130	7 226	7 336	8 128	8 338	8 488	8 650	8 804	8 911	9 050	3	
61	68	62	64	64	62	61	64	70	73	74	71	71	70	72	81	4	
10 258	10 394	10 462	10 521	10 549	10 454	10 402	10 309	10 282	13 343	13 324	13 305	13 159	13 080	12 938	12 853	5	
9 990	10 116	10 185	10 253	10 274	10 192	10 138	10 015	9 983	12 995	12 988	12 970	12 837	12 755	12 575	12 485	6	
8 317	8 481	8 517	8 537	8 528	8 418	8 334	8 190	8 141	10 750	10 702	10 635	10 468	10 334	10 117	10 018	7	
8 227	8 386	8 425	8 445	8 431	8 327	8 245	8 111	8 065	10 643	10 596	10 526	10 366	10 234	10 025	9 928	8	
90	94	92	93	98	91	90	79	76	107	106	109	101	100	92	90	9	
1 673	1 635	1 668	1 716	1 745	1 774	1 803	1 825	1 841	2 245	2 286	2 335	2 370	2 421	2 458	2 468	10	
1 525	1 483	1 511	1 543	1 559	1 577	1 597	1 603	1 605	1 954	1 981	2 010	2 041	2 073	2 081	2 078	11	
148	152	158	173	186	197	206	222	236	291	306	325	329	348	378	390	12	
269	278	277	269	275	262	265	294	299	348	336	335	322	325	363	368	13	
161	173	167	160	165	149	155	162	156	208	200	201	185	190	199	192	14	
157	168	163	156	160	145	151	158	152	204	195	195	180	185	195	189	15	
/	5	/	/	5	/	/	/	/	/	/	6	5	/	/	/	16	
107	106	110	109	110	113	109	132	144	140	136	135	137	134	164	175	17	
100	97	100	99	102	102	100	121	133	128	125	124	123	123	151	163	18	
8	9	10	10	9	11	10	11	11	12	11	10	14	12	12	13	19	
356	353	345	331	327	321	291	301	292	429	402	394	387	351	364	355	20	
292	288	281	273	264	261	234	245	235	340	324	311	307	275	290	278	21	
277	269	264	256	249	249	223	237	228	320	306	294	294	264	281	270	22	
15	19	17	16	15	12	11	8	7	20	18	18	14	12	9	8	23	
65	65	65	58	63	61	57	56	57	89	78	83	80	75	74	77	24	
60	60	60	54	58	56	53	51	52	82	73	75	72	69	67	69	25	
/	5	/	/	/	5	/	/	/	7	6	8	7	7	7	8	26	
16 859	17 135	17 372	17 602	17 760	17 813	17 884	17 900	17 980	21 973	22 138	22 259	22 266	22 305	22 285	22 339	27	
172	171	160	160	156	159	146	131	130	182	182	178	183	165	149	148	28	
957	1 021	1 033	1 110	1 172	1 233	1 290	1 348	1 374	1 244	1 336	1 414	1 500	1 577	1 655	1 711	29	
17 988	18 326	18 564	18 872	19 088	19 205	19 320	19 379	19 484	23 398	23 656	23 851	23 948	24 047	24 090	24 198	30	
haushalte																	
4 250	4 361	4 445	4 501	4 672	4 816	4 923	5 068	5 078	4 981	5 059	5 284	5 482	5 614	5 792	5 836	31	
506	509	511	531	548	551	581	653	669	540	567	600	612	649	734	757	32	
3 858	3 729	3 794	3 833	3 852	3 936	3 893	3 865	3 831	4 699	4 734	4 772	4 858	4 804	4 767	4 724	33	
1 192	1 250	1 270	1 306	1 337	1 399	1 428	1 506	1 547	1 638	1 684	1 723	1 795	1 824	1 898	1 942	34	
9 805	9 849	10 019	10 171	10 409	10 702	10 825	11 092	11 125	11 858	12 044	12 379	12 747	12 891	13 191	13 259	35	

7 Lange Reihen
7.10 Bevölkerung in Privathaushalten nach Altersgruppen und Familienstand*)
7.10.1 Insgesamt
1 000

Zeitpunkt	Insgesamt	Davon im Alter von ... bis unter ... Jahren												
		unter 20	20 - 25	25 - 30	30 - 35	35 - 40	40 - 45	45 - 50	50 - 55	55 - 60	60 - 65	65 - 70	70 - 75	75 und mehr
Ledig														
Früheres Bundesgebiet														
April 1972	23 854	18 089	2 408	797	550	317	248	260	194	189	221	230	168	182
April 1974	23 751	17 801	2 550	831	503	362	236	255	248	144	217	222	185	197
Mai 1975	23 783	17 768	2 575	882	457	384	248	247	252	145	206	219	193	209
Mai 1976	23 595	17 415	2 692	965	433	384	247	236	241	167	189	213	198	217
April 1977	23 573	17 150	2 814	1 073	429	395	262	235	234	190	167	202	193	230
April 1978	23 544	16 848	2 958	1 153	450	401	295	225	223	208	152	198	189	245
April 1979	23 516	16 679	3 043	1 182	469	399	306	234	222	227	138	194	180	244
April 1980	23 564	16 296	3 283	1 291	525	385	337	230	225	234	142	188	170	261
Mai 1981	23 668	16 037	3 512	1 368	594	353	346	249	217	233	157	179	167	257
April 1982	23 575	15 617	3 666	1 477	646	340	357	253	221	231	181	161	169	257
Juni 1985	22 946	13 764	4 147	1 928	799	425	332	320	224	228	230	126	163	262
April 1986	23 294	13 523	4 341	2 164	884	480	315	334	241	222	224	153	147	267
März 1987	23 415	13 082	4 534	2 383	958	521	324	354	253	216	212	174	134	269
April 1988	23 430	12 816	4 564	2 528	1 037	545	317	352	271	216	209	190	116	268
April 1989	23 662	12 757	4 520	2 703	1 140	570	342	343	295	204	212	207	104	265
April 1990	24 239	13 131	4 499	2 807	1 212	608	353	333	304	205	208	208	112	260
April 1991	24 527	13 259	4 330	2 901	1 301	668	401	307	322	221	213	214	127	264
Mai 1992	24 775	13 399	4 132	3 023	1 386	729	433	296	336	236	197	211	151	246
April 1993	25 174	13 607	3 904	3 174	1 523	788	479	310	327	266	191	197	172	238
April 1994	25 355	13 733	3 664	3 195	1 650	848	503	326	334	283	190	193	190	246
April 1995	25 465	13 919	3 428	3 143	1 759	905	541	338	309	293	194	197	195	245
April 1996	25 642	14 009	3 294	3 094	1 855	995	586	378	293	312	207	183	187	251
April 1997	25 684	14 098	3 192	2 983	1 926	1 042	613	406	276	319	213	184	178	253
Deutschland														
April 1991	30 349	17 286	5 111	3 296	1 482	774	461	352	375	257	252	255	149	299
Mai 1992	30 512	17 279	4 901	3 452	1 588	845	499	339	391	276	236	251	178	279
April 1993	30 913	17 375	4 687	3 645	1 756	913	561	348	383	309	229	234	202	272
April 1994	31 090	17 389	4 458	3 705	1 919	982	593	363	389	328	228	230	226	279
April 1995	31 195	17 490	4 196	3 690	2 065	1 050	636	383	360	343	234	234	235	280
April 1996	31 381	17 493	4 043	3 690	2 192	1 156	694	436	339	361	246	217	225	290
April 1997	31 414	17 498	3 937	3 596	2 289	1 227	726	471	318	370	252	219	216	296
Verheiratet zusammenlebend														
Früheres Bundesgebiet														
April 1972	30 454	160	1 649	2 714	4 192	3 683	3 452	3 214	2 536	2 287	2 501	2 016	1 237	812
April 1974	30 773	135	1 550	2 677	3 881	4 110	3 350	3 324	3 109	1 814	2 512	2 071	1 348	893
Mai 1975	30 755	138	1 469	2 710	3 539	4 293	3 410	3 376	3 100	1 849	2 509	2 081	1 355	925
Mai 1976	30 442	132	1 387	2 803	3 191	4 242	3 476	3 406	3 085	2 063	2 267	2 041	1 395	956
April 1977	30 426	119	1 333	2 770	3 029	4 272	3 619	3 389	3 065	2 342	2 056	2 032	1 415	986
April 1978	30 231	116	1 272	2 703	2 942	4 073	3 802	3 335	3 119	2 630	1 771	2 037	1 402	1 030
April 1979	30 107	114	1 264	2 619	2 915	3 910	3 965	3 250	3 185	2 797	1 600	2 022	1 413	1 054
April 1980	30 254	94	1 157	2 516	2 990	3 577	4 190	3 311	3 268	2 858	1 641	2 028	1 487	1 137
Mai 1981	30 180	91	1 141	2 455	3 137	3 226	4 219	3 423	3 270	2 850	1 852	1 846	1 483	1 187
April 1982	30 136	71	1 087	2 391	3 114	3 055	4 190	3 599	3 240	2 866	2 095	1 678	1 494	1 256
Juni 1985	29 826	58	986	2 400	3 026	2 988	3 384	4 002	3 144	3 041	2 547	1 364	1 525	1 360
April 1986	29 673	42	932	2 374	2 989	3 178	3 077	3 991	3 237	3 029	2 522	1 526	1 383	1 395
März 1987	29 678	39	836	2 350	2 989	3 196	2 918	3 981	3 379	3 006	2 560	1 747	1 250	1 427
April 1988	29 794	42	790	2 408	3 031	3 185	2 871	3 817	3 569	2 941	2 604	1 954	1 112	1 472
April 1989	30 067	42	735	2 448	3 126	3 226	2 965	3 668	3 757	2 890	2 647	2 128	975	1 461
April 1990	30 900	48	756	2 447	3 214	3 291	3 197	3 569	4 035	3 032	2 748	2 124	994	1 445
April 1991	31 309	47	719	2 432	3 266	3 319	3 441	3 272	4 093	3 163	2 807	2 173	1 171	1 406
Mai 1992	31 699	47	705	2 385	3 319	3 381	3 461	3 165	4 155	3 331	2 802	2 228	1 361	1 361
April 1993	31 946	45	673	2 327	3 364	3 418	3 521	3 136	4 053	3 560	2 757	2 264	1 528	1 301
April 1994	31 984	40	606	2 227	3 403	3 473	3 503	3 113	3 862	3 757	2 706	2 376	1 659	1 261
April 1995	32 067	41	565	2 098	3 428	3 507	3 478	3 208	3 592	3 940	2 753	2 425	1 693	1 340
April 1996	32 005	36	540	1 972	3 400	3 576	3 456	3 433	3 233	3 945	2 844	2 450	1 712	1 408
April 1997	32 089	42	508	1 846	3 358	3 610	3 464	3 483	3 084	4 013	3 022	2 423	1 744	1 492
Deutschland														
April 1991	39 275	54	969	3 193	4 187	4 296	4 220	4 085	5 138	3 980	3 466	2 611	1 396	1 681
Mai 1992	39 559	50	896	3 060	4 232	4 336	4 311	3 887	5 194	4 177	3 484	2 679	1 636	1 617
April 1993	39 701	49	818	2 943	4 267	4 333	4 407	3 814	5 064	4 469	3 438	2 732	1 833	1 535
April 1994	39 635	43	704	2 751	4 284	4 371	4 432	3 758	4 826	4 707	3 404	2 875	1 993	1 488
April 1995	39 610	43	652	2 552	4 269	4 396	4 386	3 872	4 475	4 915	3 472	2 963	2 026	1 589
April 1996	39 430	38	603	2 339	4 170	4 444	4 363	4 176	4 006	4 945	3 593	3 026	2 053	1 674
April 1997	39 475	44	557	2 163	4 065	4 468	4 355	4 303	3 782	5 036	3 797	3 028	2 093	1 785

*) Ergebnis des Mikrozensus (1975 aus der EG-Arbeitskräfteerhebung).

7 Lange Reihen
7.10 Bevölkerung in Privathaushalten nach Altersgruppen und Familienstand*)
7.10.1 Insgesamt
1 000

Zeitpunkt	Insgesamt	Davon im Alter von ... bis unter ... Jahren												
		unter 20	20 - 25	25 - 30	30 - 35	35 - 40	40 - 45	45 - 50	50 - 55	55 - 60	60 - 65	65 - 70	70 - 75	75 und mehr
Verheiratet getrenntlebend														
Früheres Bundesgebiet														
April 1972	617	11	62	67	88	82	64	55	43	40	46	29	18	13
April 1974	601	7	51	67	89	91	67	52	48	26	41	31	18	13
Mai 1975	568	/	43	61	82	84	63	50	46	26	37	33	20	14
Mai 1976	556	7	39	63	68	83	65	55	48	34	31	30	18	16
April 1977	520	5	34	54	59	78	66	47	48	33	31	31	16	17
April 1978	601	7	45	66	70	93	74	58	48	39	28	35	22	17
April 1979	627	9	49	72	76	93	86	60	53	42	21	30	21	16
April 1980	686	7	52	79	89	98	96	70	53	45	24	29	22	22
Mai 1981	708	7	56	86	96	97	103	75	54	41	26	24	21	22
April 1982	768	8	53	88	97	101	116	91	61	42	33	28	25	25
Juni 1985	854	5	49	88	102	107	123	124	82	55	45	22	27	25
April 1986	872	6	57	93	101	109	117	131	86	57	42	21	25	28
März 1987	897	5	56	95	105	115	111	133	92	57	45	32	22	29
April 1988	851	5	52	91	99	104	104	122	99	59	43	31	16	28
April 1989	839	6	46	93	95	100	105	118	103	58	42	29	13	31
April 1990	876	8	45	98	105	97	101	117	107	69	48	33	17	33
April 1991	884	8	43	97	107	93	110	102	118	65	50	36	21	35
Mai 1992	930	5	42	108	110	112	111	99	120	79	54	35	25	31
April 1993	963	7	44	104	124	115	116	103	114	86	50	38	28	35
April 1994	976	5	41	98	130	119	119	100	112	93	51	39	31	38
April 1995	1 005	6	41	100	131	127	121	103	106	93	57	41	33	45
April 1996	1 119	5	36	103	141	151	127	122	110	114	66	50	36	57
April 1997	1 153	/	30	101	151	153	137	128	108	118	67	50	42	63
Deutschland														
April 1991	951	8	53	109	115	100	114	108	122	71	53	38	22	38
Mai 1992	1 007	6	50	121	122	123	119	105	126	83	57	37	26	33
April 1993	1 071	7	51	122	146	131	130	109	124	92	53	40	31	37
April 1994	1 104	5	47	117	157	138	135	110	123	99	57	42	34	41
April 1995	1 156	6	47	123	165	153	141	113	117	102	62	43	36	48
April 1996	1 291	6	40	124	174	180	152	140	123	124	71	54	40	64
April 1997	1 335	/	34	118	184	191	166	146	120	129	73	55	45	70
Verwitwet														
Früheres Bundesgebiet														
April 1972	5 154	/	/	9	22	41	69	150	274	509	799	907	940	1 429
April 1974	5 175	/	/	8	22	45	67	131	293	360	792	941	974	1 540
Mai 1975	5 129	/	/	/	19	42	70	127	270	335	784	955	967	1 551
Mai 1976	5 177	/	/	9	19	46	65	122	253	354	731	969	994	1 612
April 1977	5 181	/	/	10	19	44	69	121	228	388	646	966	1 021	1 667
April 1978	5 225	/	/	10	19	45	74	114	224	415	567	976	1 042	1 734
April 1979	5 295	/	/	10	17	43	75	118	224	440	517	976	1 081	1 791
April 1980	5 262	/	/	11	16	39	77	120	221	395	451	961	1 090	1 876
Mai 1981	5 272	/	/	10	19	36	77	114	219	377	493	891	1 106	1 926
April 1982	5 267	/	/	10	20	31	77	116	210	362	534	825	1 118	1 961
Juni 1985	5 381	/	/	8	22	31	63	130	196	355	627	625	1 120	2 201
April 1986	5 337	/	/	9	20	34	60	135	193	340	585	675	1 027	2 255
März 1987	5 314	/	/	9	20	32	52	129	191	330	543	725	928	2 354
April 1988	5 306	/	/	8	17	31	50	123	202	312	543	788	818	2 410
April 1989	5 261	/	/	7	15	33	50	111	205	293	521	845	723	2 455
April 1990	5 111	/	/	6	17	32	52	107	205	285	487	788	684	2 447
April 1991	5 133	/	/	7	14	28	58	97	204	293	476	762	762	2 427
Mai 1992	5 163	/	/	7	15	31	56	86	208	295	472	725	855	2 410
April 1993	5 165	/	/	8	15	31	55	89	197	314	452	701	936	2 366
April 1994	5 216	/	/	7	15	31	53	87	189	331	444	696	1 013	2 347
April 1995	5 152	/	/	6	14	31	57	81	175	337	445	675	980	2 349
April 1996	5 089	/	/	7	13	30	59	90	155	330	444	662	927	2 371
April 1997	5 040	/	/	6	15	33	57	90	138	319	452	645	885	2 398
Deutschland														
April 1991	6 330	/	/	8	18	37	70	121	254	364	600	937	935	2 982
Mai 1992	6 351	/	/	10	21	42	69	107	255	367	594	883	1 049	2 952
April 1993	6 371	/	/	10	22	43	70	110	245	390	572	859	1 149	2 898
April 1994	6 425	/	/	10	22	41	70	106	235	415	556	862	1 244	2 864
April 1995	6 353	/	/	8	20	41	74	102	213	421	560	842	1 200	2 868
April 1996	6 283	/	/	9	19	40	75	116	193	411	561	829	1 136	2 895
April 1997	6 228	/	/	9	21	44	72	113	171	398	566	809	1 090	2 935

*) Ergebnis des Mikrozensus (1975 aus der EG-Arbeitskräfteerhebung).

7 Lange Reihen
7.10 Bevölkerung in Privathaushalten nach Altersgruppen und Familienstand*)
7.10.1 Insgesamt
1 000

Zeitpunkt	Insgesamt	Davon im Alter von ... bis unter ... Jahren												
		unter 20	20 - 25	25 - 30	30 - 35	35 - 40	40 - 45	45 - 50	50 - 55	55 - 60	60 - 65	65 - 70	70 - 75	75 und mehr
Geschieden														
Früheres Bundesgebiet														
April 1972	1 077	/	35	82	129	111	106	117	108	107	111	84	48	40
April 1974	1 173	/	35	92	146	142	114	125	127	86	114	89	58	46
Mai 1975	1 189	/	36	101	143	163	119	124	126	87	106	83	55	46
Mai 1976	1 331	/	41	117	151	189	141	139	132	99	106	98	63	52
April 1977	1 392	/	43	125	163	206	164	135	129	104	102	102	65	54
April 1978	1 398	/	34	112	155	215	175	133	131	122	88	105	70	56
April 1979	1 450	/	33	111	157	220	201	141	141	133	87	101	69	56
April 1980	1 476	/	29	102	161	216	219	152	140	134	87	99	76	60
Mai 1981	1 567	/	29	108	183	208	243	165	159	140	97	95	76	64
April 1982	1 648	/	30	112	194	217	267	194	153	142	107	88	78	65
Juni 1985	2 031	/	34	141	232	263	315	307	192	161	131	79	90	87
April 1986	2 058	/	33	130	217	292	301	322	201	160	142	91	82	87
März 1987	2 153	/	28	128	222	303	299	363	232	162	138	106	82	91
April 1988	2 234	/	23	130	219	308	314	374	260	178	139	118	68	103
April 1989	2 263	/	23	122	221	297	316	380	297	172	145	120	66	103
April 1990	2 365	/	23	131	235	302	333	368	341	196	144	121	67	104
April 1991	2 393	/	20	121	228	297	351	351	367	205	150	120	77	108
Mai 1992	2 459	/	19	116	231	302	353	346	384	242	152	125	84	105
April 1993	2 527	/	17	108	230	310	378	344	391	270	165	123	94	97
April 1994	2 640	/	15	105	244	329	382	359	404	308	170	130	98	98
April 1995	2 706	/	14	103	247	329	389	365	390	342	187	128	98	112
April 1996	2 810	/	15	101	252	352	391	407	369	369	203	136	97	117
April 1997	2 903	/	14	97	256	356	400	422	359	390	229	145	104	128
Deutschland														
April 1991	3 247	/	30	192	340	422	448	458	478	276	199	155	103	147
Mai 1992	3 302	/	27	178	336	418	460	434	503	318	207	161	114	146
April 1993	3 372	/	24	158	331	425	493	431	508	357	223	161	125	136
April 1994	3 508	/	20	153	344	445	509	444	522	399	229	175	133	135
April 1995	3 580	/	18	146	353	446	518	455	499	440	247	172	136	150
April 1996	3 684	/	18	134	352	474	518	505	470	469	270	182	130	160
April 1997	3 782	/	17	127	343	483	534	530	447	491	303	192	138	176
Insgesamt														
Früheres Bundesgebiet														
April 1972	61 155	18 262	4 159	3 669	4 981	4 235	3 938	3 795	3 155	3 131	3 678	3 266	2 411	2 475
April 1974	61 474	17 945	4 188	3 675	4 640	4 749	3 834	3 887	3 825	2 429	3 676	3 355	2 583	2 689
Mai 1975	61 424	17 917	4 126	3 761	4 240	4 965	3 910	3 924	3 793	2 442	3 641	3 371	2 589	2 745
Mai 1976	61 101	17 556	4 162	3 957	3 862	4 944	3 993	3 958	3 757	2 716	3 323	3 351	2 668	2 853
April 1977	61 093	17 276	4 226	4 032	3 699	4 995	4 180	3 927	3 704	3 056	3 003	3 333	2 709	2 954
April 1978	60 999	16 972	4 313	4 044	3 636	4 827	4 420	3 866	3 745	3 414	2 606	3 351	2 724	3 083
April 1979	60 996	16 804	4 393	3 992	3 633	4 664	4 632	3 803	3 825	3 639	2 363	3 323	2 764	3 162
April 1980	61 242	16 398	4 525	3 999	3 780	4 315	4 919	3 882	3 907	3 665	2 345	3 306	2 846	3 356
Mai 1981	61 396	16 136	4 741	4 026	4 030	3 920	4 988	4 026	3 919	3 642	2 625	3 034	2 853	3 457
April 1982	61 394	15 696	4 839	4 079	4 072	3 744	5 006	4 253	3 885	3 644	2 950	2 781	2 884	3 563
Juni 1985	61 038	13 829	5 219	4 566	4 180	3 814	4 217	4 883	3 838	3 838	3 579	2 216	2 924	3 935
April 1986	61 234	13 572	5 366	4 770	4 210	4 093	3 870	4 912	3 957	3 808	3 515	2 466	2 664	4 031
März 1987	61 456	13 128	5 456	4 965	4 294	4 166	3 703	4 961	4 146	3 770	3 498	2 784	2 416	4 170
April 1988	61 614	12 865	5 431	5 165	4 403	4 173	3 656	4 788	4 401	3 705	3 538	3 080	2 130	4 280
April 1989	62 092	12 807	5 326	5 373	4 598	4 225	3 778	4 621	4 657	3 616	3 568	3 329	1 881	4 314
April 1990	63 491	13 187	5 326	5 488	4 782	4 331	4 035	4 494	4 992	3 787	3 634	3 274	1 873	4 288
April 1991	64 246	13 315	5 113	5 556	4 916	4 406	4 361	4 130	5 104	3 947	3 695	3 305	2 159	4 239
Mai 1992	65 026	13 452	4 900	5 638	5 061	4 555	4 414	3 992	5 204	4 183	3 676	3 323	2 476	4 153
April 1993	65 776	13 659	4 640	5 721	5 256	4 662	4 548	3 982	5 083	4 497	3 615	3 321	2 758	4 036
April 1994	66 171	13 779	4 326	5 633	5 441	4 800	4 559	3 985	4 901	4 772	3 561	3 435	2 992	3 990
April 1995	66 395	13 967	4 050	5 450	5 580	4 899	4 586	4 095	4 571	5 004	3 635	3 466	2 999	4 091
April 1996	66 665	14 052	3 886	5 276	5 662	5 103	4 618	4 431	4 160	5 070	3 764	3 480	2 959	4 203
April 1997	66 869	14 145	3 746	5 033	5 706	5 196	4 672	4 530	3 965	5 159	3 982	3 447	2 954	4 335
Deutschland														
April 1991	80 152	17 349	6 167	6 798	6 142	5 629	5 313	5 122	6 366	4 948	4 570	3 996	2 606	5 147
Mai 1992	80 732	17 335	5 876	6 820	6 298	5 764	5 458	4 872	6 469	5 222	4 577	4 011	3 003	5 026
April 1993	81 428	17 431	5 582	6 878	6 522	5 844	5 661	4 813	6 324	5 617	4 515	4 026	3 339	4 878
April 1994	81 763	17 438	5 229	6 736	6 727	5 978	5 738	4 781	6 094	5 949	4 474	4 184	3 629	4 806
April 1995	81 894	17 539	4 915	6 519	6 871	6 087	5 755	4 925	5 665	6 221	4 575	4 254	3 633	4 935
April 1996	82 069	17 538	4 706	6 296	6 906	6 294	5 802	5 373	5 131	6 310	4 740	4 308	3 583	5 083
April 1997	82 235	17 547	4 546	6 011	6 901	6 413	5 854	5 563	4 838	6 425	4 990	4 303	3 581	5 262

*) Ergebnis des Mikrozensus (1975 aus der EG-Arbeitskräfteerhebung).

7 Lange Reihen
7.10 Bevölkerung in Privathaushalten nach Altersgruppen und Familienstand*)
7.10.2 Männlich
1 000

Zeitpunkt	Insgesamt	Davon im Alter von ... bis unter ... Jahren												75 und mehr
		unter 20	20 - 25	25 - 30	30 - 35	35 - 40	40 - 45	45 - 50	50 - 55	55 - 60	60 - 65	65 - 70	70 - 75	
Ledig														
Früheres Bundesgebiet														
April 1972	12 479	9 341	1 562	577	377	185	110	66	47	48	56	55	31	25
April 1974	12 390	9 164	1 599	600	353	229	118	79	54	35	51	48	35	26
Mai 1975	12 412	9 159	1 592	626	325	254	128	90	49	31	47	46	36	29
Mai 1976	12 308	8 958	1 647	681	303	250	133	91	48	36	42	49	37	33
April 1977	12 312	8 809	1 701	738	297	265	151	102	57	40	37	44	38	34
April 1978	12 324	8 650	1 779	778	315	273	172	104	62	44	31	43	38	36
April 1979	12 348	8 562	1 822	808	328	271	187	113	67	44	29	41	37	40
April 1980	12 399	8 366	1 935	866	367	264	209	116	81	52	28	40	31	43
Mai 1981	12 506	8 267	2 034	920	412	243	221	132	87	51	32	38	28	42
April 1982	12 480	8 045	2 120	975	448	230	231	141	94	57	33	32	33	39
Juni 1985	12 197	7 049	2 321	1 240	530	288	214	205	115	83	52	24	32	44
April 1986	12 392	6 922	2 387	1 382	585	323	210	216	129	88	52	27	29	43
März 1987	12 528	6 705	2 517	1 506	624	342	215	230	145	88	55	31	25	44
April 1988	12 602	6 592	2 532	1 587	675	365	214	229	158	95	59	34	20	41
April 1989	12 762	6 571	2 507	1 672	744	374	232	226	176	96	64	39	19	42
April 1990	13 038	6 732	2 475	1 734	787	395	239	217	190	104	67	37	20	42
April 1991	13 218	6 817	2 392	1 777	834	426	263	201	207	116	80	41	22	44
Mai 1992	13 339	6 890	2 261	1 844	877	464	277	193	217	131	76	46	23	39
April 1993	13 600	7 009	2 138	1 928	961	502	308	198	214	152	81	47	27	37
April 1994	13 729	7 094	1 994	1 926	1 047	543	323	210	214	167	87	55	28	42
April 1995	13 771	7 170	1 859	1 880	1 121	578	347	221	194	176	93	61	33	37
April 1996	13 824	7 178	1 778	1 836	1 165	629	373	245	185	192	106	61	34	42
April 1997	13 818	7 185	1 712	1 774	1 210	665	382	261	178	201	111	65	34	41
Deutschland														
April 1991	16 299	8 887	2 840	2 040	950	493	298	225	234	129	88	44	23	48
Mai 1992	16 381	8 885	2 700	2 118	1 009	541	318	218	247	145	85	49	25	43
April 1993	16 658	8 947	2 581	2 231	1 115	582	362	220	245	166	90	50	30	40
April 1994	16 804	8 985	2 434	2 253	1 226	631	383	232	245	185	97	59	31	44
April 1995	16 854	9 013	2 288	2 223	1 326	676	410	248	223	199	104	67	36	41
April 1996	16 923	8 972	2 202	2 209	1 389	733	443	279	212	216	119	67	37	46
April 1997	16 899	8 919	2 129	2 152	1 453	784	454	300	203	227	125	71	37	44
Verheiratet zusammenlebend														
Früheres Bundesgebiet														
April 1972	15 309	9	520	1 235	2 083	1 897	1 813	1 533	1 224	1 178	1 351	1 167	765	535
April 1974	15 492	8	476	1 211	1 931	2 101	1 754	1 677	1 477	914	1 352	1 172	834	587
Mai 1975	15 411	12	441	1 207	1 735	2 181	1 761	1 751	1 468	906	1 346	1 162	838	605
Mai 1976	15 255	13	415	1 242	1 553	2 149	1 794	1 775	1 471	1 016	1 198	1 141	855	631
April 1977	15 257	12	395	1 207	1 483	2 152	1 872	1 776	1 480	1 147	1 089	1 135	860	649
April 1978	15 139	12	378	1 169	1 431	2 031	1 965	1 740	1 532	1 286	931	1 147	843	675
April 1979	15 089	14	380	1 126	1 414	1 949	2 046	1 697	1 606	1 348	839	1 128	846	697
April 1980	15 190	13	343	1 066	1 440	1 790	2 146	1 730	1 693	1 376	844	1 112	881	757
Mai 1981	15 164	15	347	1 041	1 498	1 605	2 150	1 791	1 717	1 376	951	1 014	870	789
April 1982	15 118	10	324	1 009	1 482	1 517	2 101	1 872	1 725	1 398	1 064	911	878	827
Juni 1985	14 884	8	290	995	1 426	1 463	1 681	2 044	1 632	1 587	1 254	727	879	900
April 1986	14 864	/	273	974	1 409	1 562	1 541	2 028	1 685	1 615	1 248	804	806	915
März 1987	14 875	/	242	963	1 408	1 556	1 466	2 021	1 743	1 616	1 280	908	725	942
April 1988	15 008	5	236	986	1 436	1 570	1 446	1 937	1 852	1 576	1 340	1 013	644	969
April 1989	15 142	/	221	1 004	1 483	1 569	1 495	1 869	1 943	1 549	1 387	1 099	564	956
April 1990	15 450	7	224	1 003	1 492	1 577	1 593	1 807	2 084	1 610	1 459	1 094	567	934
April 1991	15 654	6	208	997	1 517	1 592	1 705	1 661	2 101	1 663	1 521	1 116	656	911
Mai 1992	15 850	7	215	970	1 534	1 620	1 708	1 594	2 149	1 743	1 521	1 149	750	890
April 1993	15 973	5	204	935	1 555	1 650	1 720	1 579	2 096	1 861	1 500	1 182	831	854
April 1994	15 992	5	175	894	1 566	1 671	1 704	1 575	1 982	1 967	1 456	1 278	894	825
April 1995	16 033	6	166	835	1 573	1 689	1 681	1 619	1 833	2 064	1 480	1 326	896	864
April 1996	16 002	5	158	780	1 560	1 719	1 677	1 713	1 645	2 069	1 520	1 351	912	894
April 1997	16 045	6	151	722	1 536	1 734	1 682	1 721	1 566	2 097	1 613	1 347	932	936
Deutschland														
April 1991	19 638	7	288	1 331	1 955	2 076	2 097	2 075	2 640	2 095	1 865	1 338	778	1 093
Mai 1992	19 780	8	278	1 256	1 963	2 089	2 142	1 952	2 685	2 188	1 884	1 378	901	1 057
April 1993	19 850	6	247	1 189	1 982	2 098	2 167	1 917	2 608	2 340	1 867	1 425	996	1 008
April 1994	19 818	5	205	1 105	1 973	2 108	2 173	1 899	2 467	2 466	1 835	1 539	1 071	974
April 1995	19 805	6	192	1 015	1 960	2 124	2 133	1 951	2 274	2 574	1 865	1 615	1 072	1 026
April 1996	19 715	5	176	921	1 904	2 142	2 126	2 085	2 034	2 591	1 917	1 659	1 091	1 063
April 1997	19 738	6	164	845	1 846	2 142	2 125	2 131	1 919	2 625	2 025	1 674	1 117	1 119

*) Ergebnis des Mikrozensus (1975 aus der EG-Arbeitskräftestichprobe).

7 Lange Reihen
7.10 Bevölkerung in Privathaushalten nach Altersgruppen und Familienstand*)
7.10.2 Männlich
1 000

Zeitpunkt	Insgesamt	Davon im Alter von ... bis unter ... Jahren												75 und mehr
		unter 20	20 - 25	25 - 30	30 - 35	35 - 40	40 - 45	45 - 50	50 - 55	55 - 60	60 - 65	65 - 70	70 - 75	
Verheiratet getrenntlebend														
Früheres Bundesgebiet														
April 1972	399	/	30	47	68	70	49	37	23	19	25	16	9	5
April 1974	401	/	26	48	72	74	52	37	28	12	19	14	10	6
Mai 1975	366	/	20	42	64	68	50	33	27	13	16	15	/	/
Mai 1976	355	/	19	42	53	63	49	37	28	17	16	13	9	7
April 1977	322	/	14	32	43	59	51	32	30	17	14	15	7	8
April 1978	349	/	16	36	45	65	52	39	30	20	12	16	10	7
April 1979	361	/	20	36	45	61	57	41	34	23	10	15	10	8
April 1980	388	/	17	41	49	62	66	48	34	24	10	14	11	11
Mai 1981	395	/	19	43	51	61	67	52	35	22	12	11	10	11
April 1982	426	/	16	43	53	62	74	64	38	23	16	11	13	11
Juni 1985	480	/	17	38	50	61	79	84	56	35	22	10	14	12
April 1986	489	/	24	39	54	58	74	83	59	37	21	10	12	15
März 1987	503	/	23	44	53	65	69	84	62	37	24	16	11	14
April 1988	470	/	21	39	47	56	64	77	65	38	25	17	8	13
April 1989	468	/	19	40	47	54	63	80	66	39	25	14	7	16
April 1990	482	/	15	44	50	50	57	75	71	46	29	16	9	17
April 1991	480	/	15	43	53	50	67	57	77	43	31	17	11	17
Mai 1992	501	/	15	46	58	57	64	57	75	51	33	17	12	14
April 1993	510	/	15	45	59	62	65	60	71	54	32	19	12	15
April 1994	503	/	15	41	57	59	63	59	67	58	32	20	14	16
April 1995	514	/	14	42	62	67	62	60	63	56	34	21	14	17
April 1996	582	/	12	44	68	80	71	69	68	67	39	25	17	22
April 1997	583	/	9	43	74	79	72	70	65	68	36	25	17	25
Deutschland														
April 1991	511	/	18	50	56	53	69	60	79	46	32	18	11	17
Mai 1992	539	/	18	52	65	64	69	61	78	53	34	17	12	15
April 1993	569	/	18	53	70	71	74	63	78	56	33	20	13	16
April 1994	571	/	16	48	73	70	73	66	73	62	35	22	15	17
April 1995	589	/	15	49	78	81	74	66	70	61	37	22	15	18
April 1996	666	/	12	53	82	95	86	81	75	72	41	26	18	25
April 1997	675	/	11	50	89	97	88	81	72	75	39	26	18	27
Verwitwet														
Früheres Bundesgebiet														
April 1972	740	/	/	/	/	6	10	15	17	35	76	129	156	288
April 1974	742	/	/	/	/	9	11	17	24	27	66	122	161	300
Mai 1975	744	/	/	/	/	/	12	19	23	27	66	127	161	295
Mai 1976	755	/	/	/	/	9	11	17	25	32	66	119	163	306
April 1977	762	/	/	/	/	8	12	19	25	35	56	113	164	323
April 1978	770	/	/	/	/	10	12	21	27	41	53	112	156	332
April 1979	772	/	/	/	/	9	15	21	29	47	45	115	149	336
April 1980	770	/	/	/	/	8	14	21	38	45	41	109	148	340
Mai 1981	758	/	/	/	/	9	16	20	40	46	46	96	140	338
April 1982	773	/	/	/	/	7	16	20	37	50	57	88	149	343
Juni 1985	816	/	/	/	/	6	14	22	35	62	79	79	143	372
April 1986	787	/	/	/	/	/	13	26	34	63	75	71	123	371
März 1987	794	/	/	/	/	5	10	26	33	62	76	81	112	382
April 1988	794	/	/	/	/	5	10	29	34	61	81	90	97	382
April 1989	758	/	/	/	/	6	9	22	38	52	78	101	80	367
April 1990	754	/	/	/	/	7	11	19	36	49	86	97	81	364
April 1991	767	/	/	/	/	7	11	20	35	57	90	104	87	351
Mai 1992	783	/	/	/	/	6	11	16	39	53	92	107	107	345
April 1993	804	/	/	/	/	7	10	17	42	62	88	110	119	342
April 1994	847	/	/	/	/	7	11	15	42	65	88	123	138	352
April 1995	852	/	/	/	/	7	11	15	40	72	85	122	140	356
April 1996	843	/	/	/	/	6	12	19	33	63	83	123	144	356
April 1997	850	/	/	/	/	8	12	19	26	65	90	126	143	356
Deutschland														
April 1991	956	/	/	/	/	9	13	26	46	70	113	125	105	442
Mai 1992	979	/	/	/	/	5	8	15	22	50	69	116	128	437
April 1993	1 003	/	/	/	/	10	14	22	54	79	112	133	141	429
April 1994	1 043	/	/	/	6	10	14	20	51	83	112	148	165	431
April 1995	1 056	/	/	/	/	10	15	21	48	91	108	150	171	436
April 1996	1 048	/	/	/	/	8	16	25	41	79	107	153	173	440
April 1997	1 060	/	/	/	/	10	16	23	33	83	114	159	175	441

*) Ergebnis des Mikrozensus (1975 aus der EG-Arbeitskräfteerhebung).

7 Lange Reihen
7.10 Bevölkerung in Privathaushalten nach Altersgruppen und Familienstand*)
7.10.2 Männlich
1 000

Zeitpunkt	Insgesamt	Davon im Alter von ... bis unter ... Jahren												
		unter 20	20 - 25	25 - 30	30 - 35	35 - 40	40 - 45	45 - 50	50 - 55	55 - 60	60 - 65	65 - 70	70 - 75	75 und mehr
Geschieden														
Früheres Bundesgebiet														
April 1972	344	/	7	28	53	44	37	34	26	31	33	28	14	9
April 1974	377	/	7	27	61	58	42	40	32	22	33	29	17	10
Mai 1975	382	/	/	28	58	67	45	40	35	20	30	26	16	11
Mai 1976	456	/	7	38	62	81	60	55	38	26	33	29	19	9
April 1977	490	/	8	45	65	85	70	56	42	28	29	32	19	10
April 1978	482	/	6	36	60	89	74	56	43	34	23	31	21	10
April 1979	504	/	6	33	59	89	89	58	46	38	26	29	19	12
April 1980	520	/	7	32	60	90	93	65	52	38	23	26	22	14
Mai 1981	552	/	6	32	70	86	100	73	63	40	25	23	20	13
April 1982	590	/	6	33	75	93	113	86	63	42	25	20	21	14
Juni 1985	792	/	9	43	88	112	144	138	89	63	38	24	23	22
April 1986	788	/	8	39	85	119	135	143	90	65	39	26	19	19
März 1987	842	/	6	40	87	125	131	164	108	68	47	28	20	19
April 1988	867	/	/	42	79	126	135	168	119	76	47	30	16	23
April 1989	883	/	/	37	81	120	138	172	135	76	50	32	15	23
April 1990	947	/	5	41	95	121	148	165	160	88	56	29	18	21
April 1991	952	/	/	38	87	118	149	159	169	94	57	34	21	23
Mai 1992	988	/	/	41	87	119	146	153	176	116	63	39	20	24
April 1993	1 012	/	/	33	91	127	157	147	177	126	71	37	23	21
April 1994	1 071	/	/	30	95	138	153	157	186	145	73	45	26	20
April 1995	1 105	/	/	32	95	135	161	161	184	157	82	45	26	23
April 1996	1 152	/	/	31	97	144	174	174	174	164	90	51	28	23
April 1997	1 201	/	/	32	100	152	170	190	162	173	104	58	31	24
Deutschland														
April 1991	1 265	/	7	63	135	171	190	203	215	118	73	40	25	27
Mai 1992	1 296	/	7	63	131	170	194	188	224	143	79	46	23	28
April 1993	1 325	/	/	49	137	175	205	186	226	159	88	44	26	25
April 1994	1 402	/	/	45	138	188	213	195	238	181	91	56	30	23
April 1995	1 438	/	/	46	137	190	218	205	231	194	101	54	30	26
April 1996	1 487	/	/	40	137	200	230	218	219	204	114	62	31	27
April 1997	1 541	/	/	41	132	209	230	239	203	214	131	71	37	30
Zusammen														
Früheres Bundesgebiet														
April 1972	29 270	9 352	2 120	1 889	2 586	2 202	2 019	1 684	1 337	1 311	1 540	1 394	974	862
April 1974	29 402	9 173	2 109	1 887	2 421	2 470	1 976	1 850	1 615	1 008	1 521	1 385	1 058	929
Mai 1975	29 313	9 174	2 059	1 905	2 185	2 577	1 996	1 932	1 602	997	1 505	1 376	1 060	946
Mai 1976	29 129	8 973	2 089	2 005	1 976	2 553	2 046	1 975	1 610	1 127	1 355	1 352	1 082	987
April 1977	29 142	8 823	2 118	2 024	1 892	2 569	2 155	1 985	1 633	1 267	1 226	1 340	1 088	1 023
April 1978	29 063	8 664	2 179	2 021	1 854	2 466	2 276	1 959	1 694	1 423	1 051	1 348	1 069	1 059
April 1979	29 074	8 578	2 229	2 004	1 849	2 378	2 394	1 931	1 782	1 499	949	1 328	1 061	1 093
April 1980	29 267	8 380	2 303	2 008	1 918	2 214	2 528	1 980	1 897	1 534	946	1 302	1 093	1 164
Mai 1981	29 375	8 284	2 406	2 038	2 034	2 003	2 554	2 068	1 943	1 535	1 066	1 182	1 068	1 193
April 1982	29 386	8 058	2 467	2 061	2 062	1 909	2 536	2 183	1 957	1 570	1 194	1 062	1 093	1 233
Juni 1985	29 169	7 059	2 638	2 317	2 097	1 929	2 132	2 491	1 927	1 831	1 445	864	1 090	1 350
April 1986	29 319	6 929	2 693	2 438	2 136	2 066	1 973	2 497	1 997	1 868	1 435	937	989	1 362
März 1987	29 541	6 712	2 788	2 554	2 175	2 093	1 891	2 526	2 091	1 871	1 483	1 063	893	1 401
April 1988	29 741	6 600	2 795	2 656	2 240	2 122	1 869	2 440	2 227	1 845	1 551	1 183	785	1 427
April 1989	30 012	6 576	2 751	2 755	2 357	2 123	1 938	2 369	2 357	1 812	1 603	1 284	685	1 404
April 1990	30 671	6 741	2 720	2 823	2 428	2 150	2 048	2 284	2 541	1 896	1 696	1 273	695	1 377
April 1991	31 072	6 825	2 620	2 857	2 493	2 192	2 194	2 098	2 588	1 973	1 779	1 311	796	1 345
Mai 1992	31 459	6 898	2 496	2 903	2 560	2 267	2 206	2 013	2 656	2 093	1 785	1 358	911	1 313
April 1993	31 899	7 016	2 361	2 943	2 670	2 347	2 259	2 000	2 600	2 255	1 772	1 395	1 012	1 270
April 1994	32 142	7 101	2 188	2 894	2 770	2 418	2 254	2 016	2 491	2 402	1 737	1 521	1 098	1 254
April 1995	32 276	7 178	2 043	2 792	2 854	2 476	2 262	2 077	2 312	2 526	1 773	1 575	1 109	1 298
April 1996	32 404	7 185	1 950	2 692	2 893	2 578	2 307	2 219	2 104	2 555	1 838	1 611	1 135	1 337
April 1997	32 496	7 192	1 876	2 573	2 923	2 638	2 317	2 260	1 997	2 605	1 955	1 620	1 159	1 382
Deutschland														
April 1991	38 668	8 895	3 154	3 485	3 099	2 802	2 668	2 590	3 213	2 457	2 170	1 564	943	1 627
Mai 1992	38 974	8 893	3 003	3 491	3 173	2 872	2 738	2 441	3 284	2 597	2 198	1 618	1 087	1 579
April 1993	39 405	8 955	2 852	3 525	3 310	2 936	2 822	2 408	3 210	2 801	2 190	1 672	1 206	1 518
April 1994	39 638	8 992	2 660	3 454	3 415	3 006	2 856	2 411	3 075	2 977	2 170	1 823	1 311	1 489
April 1995	39 743	9 022	2 498	3 335	3 505	3 081	2 850	2 491	2 846	3 120	2 216	1 907	1 324	1 547
April 1996	39 839	8 979	2 394	3 225	3 514	3 178	2 901	2 688	2 579	3 163	2 298	1 967	1 351	1 600
April 1997	39 912	8 927	2 308	3 089	3 524	3 243	2 913	2 774	2 430	3 224	2 435	2 001	1 383	1 661

*) Ergebnis des Mikrozensus (1975 aus der EG-Arbeitskräfteerhebung).

7 Lange Reihen
7.10 Bevölkerung in Privathaushalten nach Altersgruppen und Familienstand*)

7.10.3 Weiblich

1 000

Zeitpunkt	Insgesamt	Davon im Alter von ... bis unter ... Jahren												
		unter 20	20 - 25	25 - 30	30 - 35	35 - 40	40 - 45	45 - 50	50 - 55	55 - 60	60 - 65	65 - 70	70 - 75	75 und mehr
Ledig														
Früheres Bundesgebiet														
April 1972	11 375	8 749	847	220	173	132	138	194	148	141	166	175	137	157
April 1974	11 361	8 637	951	231	150	133	118	176	194	110	167	174	150	171
Mai 1975	11 371	8 609	983	256	132	130	120	157	203	113	159	172	157	180
Mai 1976	11 287	8 457	1 045	283	130	133	114	145	192	130	147	165	161	185
April 1977	11 261	8 341	1 114	335	132	129	111	133	178	150	131	158	155	196
April 1978	11 221	8 198	1 179	375	135	129	123	121	160	165	121	155	151	210
April 1979	11 168	8 117	1 221	374	141	128	119	121	155	183	109	153	143	204
April 1980	11 165	7 930	1 348	425	158	121	128	113	144	182	113	148	139	218
Mai 1981	11 162	7 770	1 478	448	182	111	125	117	130	182	125	141	139	215
April 1982	11 095	7 571	1 546	503	198	109	125	112	127	174	148	129	136	217
Juni 1985	10 749	6 715	1 826	688	269	138	118	115	108	144	178	102	130	218
April 1986	10 902	6 601	1 954	782	299	156	105	118	112	134	172	126	118	224
März 1987	10 887	6 377	2 018	877	334	179	108	124	108	128	156	143	109	225
April 1988	10 828	6 224	2 031	941	362	180	103	123	113	121	151	157	96	226
April 1989	10 900	6 187	2 014	1 031	396	196	110	118	119	107	148	168	85	223
April 1990	11 201	6 399	2 024	1 073	425	213	113	116	115	101	142	171	92	218
April 1991	11 309	6 443	1 938	1 124	468	242	138	106	115	105	133	173	105	219
Mai 1992	11 437	6 509	1 872	1 179	509	265	156	103	119	105	120	165	128	207
April 1993	11 574	6 598	1 766	1 246	562	286	171	113	113	114	110	150	145	201
April 1994	11 626	6 639	1 670	1 269	603	306	180	117	120	116	103	138	162	204
April 1995	11 694	6 749	1 570	1 263	638	326	194	117	115	117	101	135	162	207
April 1996	11 818	6 831	1 516	1 258	690	366	213	133	108	120	101	121	153	209
April 1997	11 866	6 913	1 480	1 209	716	377	232	146	98	118	102	119	144	212
Deutschland														
April 1991	14 050	8 400	2 271	1 256	532	281	163	126	141	128	164	211	126	251
Mai 1992	14 131	8 394	2 201	1 333	579	303	181	121	144	132	151	202	153	237
April 1993	14 256	8 428	2 105	1 414	641	331	200	129	138	143	140	184	172	232
April 1994	14 286	8 404	2 024	1 452	694	352	210	132	144	143	131	171	195	235
April 1995	14 340	8 476	1 908	1 467	739	374	225	135	137	144	129	167	199	240
April 1996	14 458	8 521	1 841	1 481	803	423	251	156	127	145	127	150	188	245
April 1997	14 515	8 578	1 808	1 444	836	443	273	171	114	143	126	147	179	252
Verheiratet zusammenlebend														
Früheres Bundesgebiet														
April 1972	15 145	151	1 129	1 479	2 110	1 786	1 639	1 681	1 312	1 109	1 150	849	472	277
April 1974	15 281	127	1 074	1 466	1 950	2 009	1 596	1 647	1 633	900	1 160	899	514	306
Mai 1975	15 344	127	1 028	1 503	1 804	2 112	1 649	1 626	1 633	943	1 163	918	517	320
Mai 1976	15 187	118	972	1 561	1 638	2 093	1 682	1 631	1 613	1 047	1 068	900	540	325
April 1977	15 169	107	938	1 563	1 546	2 120	1 748	1 612	1 585	1 195	967	896	555	337
April 1978	15 093	104	894	1 534	1 511	2 042	1 837	1 595	1 587	1 344	840	891	559	355
April 1979	15 019	101	884	1 493	1 501	1 962	1 919	1 553	1 579	1 449	761	894	568	357
April 1980	15 064	82	814	1 450	1 550	1 787	2 044	1 581	1 575	1 482	797	916	606	380
Mai 1981	15 016	76	794	1 414	1 639	1 621	2 069	1 632	1 553	1 474	902	832	613	398
April 1982	15 019	60	763	1 383	1 632	1 538	2 088	1 727	1 515	1 468	1 031	767	616	430
Juni 1985	14 943	50	696	1 406	1 601	1 525	1 703	1 959	1 512	1 454	1 293	637	647	461
April 1986	14 810	38	658	1 400	1 580	1 616	1 537	1 962	1 551	1 414	1 275	723	577	480
März 1987	14 803	34	594	1 387	1 581	1 640	1 452	1 960	1 636	1 390	1 280	839	525	485
April 1988	14 786	37	554	1 423	1 595	1 615	1 425	1 880	1 717	1 365	1 264	941	468	504
April 1989	14 926	39	514	1 444	1 643	1 656	1 469	1 799	1 814	1 341	1 261	1 029	412	504
April 1990	15 450	41	532	1 445	1 722	1 715	1 603	1 762	1 951	1 423	1 289	1 030	427	511
April 1991	15 654	41	510	1 435	1 749	1 727	1 737	1 611	1 992	1 500	1 286	1 057	515	495
Mai 1992	15 850	39	490	1 415	1 785	1 761	1 753	1 571	2 007	1 588	1 280	1 079	612	471
April 1993	15 973	40	469	1 392	1 808	1 769	1 801	1 556	1 958	1 699	1 257	1 082	697	447
April 1994	15 992	35	430	1 334	1 837	1 802	1 799	1 538	1 880	1 790	1 249	1 098	766	436
April 1995	16 033	36	398	1 262	1 855	1 818	1 797	1 589	1 759	1 875	1 273	1 099	797	475
April 1996	16 002	31	382	1 192	1 840	1 857	1 779	1 721	1 588	1 877	1 324	1 099	800	513
April 1997	16 045	35	357	1 124	1 821	1 876	1 782	1 762	1 519	1 916	1 409	1 076	812	556
Deutschland														
April 1991	19 637	48	681	1 862	2 232	2 220	2 123	2 010	2 498	1 885	1 601	1 273	617	588
Mai 1992	19 780	43	619	1 805	2 269	2 248	2 168	1 935	2 509	1 989	1 600	1 301	735	560
April 1993	19 850	43	570	1 754	2 284	2 235	2 241	1 897	2 456	2 129	1 571	1 308	837	527
April 1994	19 817	37	499	1 646	2 311	2 263	2 259	1 859	2 359	2 241	1 570	1 337	922	514
April 1995	19 805	37	461	1 537	2 309	2 273	2 254	1 920	2 200	2 341	1 607	1 349	955	563
April 1996	19 715	32	427	1 418	2 266	2 302	2 236	2 092	1 972	2 354	1 676	1 367	961	611
April 1997	19 738	37	393	1 318	2 219	2 325	2 231	2 172	1 863	2 412	1 772	1 354	976	666

*) Ergebnis des Mikrozensus (1975 aus der EG-Arbeitskräfteerhebung).

7 Lange Reihen
7.10 Bevölkerung in Privathaushalten nach Altersgruppen und Familienstand*)
7.10.3 Weiblich
1 000

Zeitpunkt	Insgesamt	Davon im Alter von ... bis unter ... Jahren												
		unter 20	20 - 25	25 - 30	30 - 35	35 - 40	40 - 45	45 - 50	50 - 55	55 - 60	60 - 65	65 - 70	70 - 75	75 und mehr
Verheiratet getrenntlebend														
Früheres Bundesgebiet														
April 1972	218	9	32	20	19	12	14	18	21	22	21	14	9	8
April 1974	200	5	25	19	17	18	15	15	20	14	22	17	8	7
Mai 1975	202	/	23	18	18	16	13	18	19	14	21	19	/	/
Mai 1976	201	5	20	21	15	20	16	18	20	17	15	16	10	9
April 1977	197	/	19	22	16	19	16	16	18	16	17	17	9	9
April 1978	252	6	29	31	25	28	22	19	19	19	15	18	12	10
April 1979	266	7	29	36	32	32	29	19	20	19	11	15	12	8
April 1980	298	6	34	38	40	36	30	22	19	21	14	15	12	11
Mai 1981	313	/	37	44	45	37	36	24	19	19	13	13	11	11
April 1982	342	5	36	45	45	40	43	27	23	20	17	17	12	13
Juni 1985	374	/	32	51	52	46	44	41	26	19	22	12	13	13
April 1986	383	/	33	54	47	52	43	48	27	20	21	11	12	13
März 1987	395	/	33	52	53	50	42	49	30	19	20	16	12	15
April 1988	381	/	31	52	52	49	40	46	34	21	19	14	7	15
April 1989	371	/	28	53	49	46	42	39	38	19	17	15	7	15
April 1990	394	6	30	53	55	47	44	42	36	23	19	17	8	16
April 1991	404	6	28	53	54	44	43	45	41	23	19	19	10	19
Mai 1992	430	/	27	61	52	55	47	42	45	28	21	18	13	17
April 1993	453	/	29	60	65	53	51	43	43	32	19	19	16	19
April 1994	473	/	26	57	72	60	56	41	45	34	19	19	18	22
April 1995	491	/	27	58	69	60	59	43	43	37	23	20	19	28
April 1996	537	/	24	59	73	71	56	53	42	47	28	26	20	35
April 1997	570	/	21	58	77	74	65	58	43	49	31	25	25	39
Deutschland														
April 1991	440	6	35	59	59	47	45	48	44	25	21	20	11	21
Mai 1992	469	5	32	69	58	59	50	44	48	30	23	20	14	18
April 1993	502	/	33	68	76	59	56	46	46	35	20	20	17	20
April 1994	533	/	30	69	84	69	61	45	49	37	21	20	19	24
April 1995	567	/	32	73	86	73	67	48	48	41	25	21	21	30
April 1996	624	/	28	71	92	85	67	60	48	52	30	27	21	39
April 1997	660	/	24	68	94	94	78	65	48	54	33	28	27	43
Verwitwet														
Früheres Bundesgebiet														
April 1972	4 414	/	/	8	18	35	59	135	257	473	723	778	784	1 141
April 1974	4 433	/	/	7	17	36	56	115	269	333	726	819	812	1 240
Mai 1975	4 385	/	/	/	16	34	58	108	246	308	718	828	806	1 256
Mai 1976	4 423	/	/	8	15	36	55	104	229	322	665	850	831	1 305
April 1977	4 420	/	/	8	16	36	57	102	203	353	589	852	857	1 344
April 1978	4 455	/	/	8	15	36	61	93	197	374	514	865	886	1 402
April 1979	4 523	/	/	8	14	34	60	97	195	393	472	861	932	1 456
April 1980	4 492	/	/	9	13	31	63	99	183	350	410	852	943	1 537
Mai 1981	4 515	/	/	8	15	28	61	94	179	331	447	794	967	1 589
April 1982	4 494	/	/	8	17	24	60	96	173	313	478	737	969	1 618
Juni 1985	4 565	/	/	7	19	25	49	108	161	293	549	545	977	1 829
April 1986	4 550	/	/	6	17	30	47	109	159	277	510	604	904	1 884
März 1987	4 520	/	/	7	17	27	42	103	158	267	468	644	816	1 972
April 1988	4 512	/	/	6	14	26	41	94	169	251	462	698	722	2 028
April 1989	4 503	/	/	/	13	27	41	89	168	241	443	745	643	2 088
April 1990	4 357	/	/	/	13	25	41	88	169	236	401	690	603	2 083
April 1991	4 366	/	/	5	11	21	47	77	169	237	386	658	676	2 076
Mai 1992	4 380	/	/	5	11	25	45	70	170	242	380	618	748	2 064
April 1993	4 362	/	/	5	12	24	45	72	155	253	364	590	817	2 024
April 1994	4 369	/	/	5	11	24	42	72	147	267	356	573	876	1 996
April 1995	4 300	/	/	/	11	25	46	65	135	265	360	553	840	1 994
April 1996	4 246	/	/	5	11	24	47	71	123	267	361	539	783	2 015
April 1997	4 191	/	/	/	12	26	45	72	112	253	362	519	742	2 042
Deutschland														
April 1991	5 374	/	/	7	14	28	57	94	208	294	487	813	830	2 540
Mai 1992	5 373	/	/	8	16	34	55	85	205	298	478	756	923	2 515
April 1993	5 369	/	/	8	17	33	56	88	191	312	459	725	1 008	2 469
April 1994	5 382	/	/	7	17	31	55	86	183	332	444	714	1 079	2 433
April 1995	5 296	/	/	6	16	31	59	81	166	330	453	692	1 028	2 432
April 1996	5 236	/	/	7	15	31	59	90	153	331	453	677	963	2 455
April 1997	5 168	/	/	7	17	34	56	89	137	314	452	651	915	2 494

*) Ergebnis des Mikrozensus (1975 aus der EG-Arbeitskräfteerhebung).

7 Lange Reihen
7.10 Bevölkerung in Privathaushalten nach Altersgruppen und Familienstand*)
7.10.3 Weiblich
1 000

Zeitpunkt	Insgesamt	Davon im Alter von ... bis unter ... Jahren												
		unter 20	20 - 25	25 - 30	30 - 35	35 - 40	40 - 45	45 - 50	50 - 55	55 - 60	60 - 65	65 - 70	70 - 75	75 und mehr
Geschieden														
Früheres Bundesgebiet														
April 1972	733	/	28	54	76	67	69	82	81	76	78	57	34	30
April 1974	797	/	28	65	85	84	72	85	94	65	81	60	41	36
Mai 1975	808	/	30	73	85	96	74	84	91	67	76	57	40	35
Mai 1976	875	/	34	79	89	108	81	85	94	74	73	69	44	43
April 1977	903	/	34	81	98	121	94	79	88	76	73	70	45	44
April 1978	916	/	29	76	95	126	101	77	88	89	65	75	49	46
April 1979	947	/	28	78	98	131	112	82	95	96	61	72	50	44
April 1980	956	/	22	70	101	126	126	87	89	96	64	73	54	47
Mai 1981	1 015	/	23	76	113	122	143	91	96	101	72	72	56	51
April 1982	1 058	/	24	79	119	124	154	109	90	100	82	69	57	51
Juni 1985	1 239	/	24	97	143	151	171	169	103	98	93	56	67	65
April 1986	1 270	/	25	90	132	173	165	178	110	94	104	65	63	68
März 1987	1 311	/	23	88	135	178	168	199	124	94	91	79	61	72
April 1988	1 367	/	19	88	139	182	179	206	141	102	92	87	52	80
April 1989	1 379	/	19	85	140	177	178	208	162	97	95	88	50	80
April 1990	1 419	/	17	90	140	181	185	203	181	108	88	92	49	84
April 1991	1 441	/	15	83	141	180	202	193	198	110	92	86	56	85
Mai 1992	1 472	/	14	75	144	183	207	193	208	127	89	86	65	81
April 1993	1 514	/	14	75	139	183	221	197	215	144	94	86	71	76
April 1994	1 570	/	11	75	149	190	229	202	218	163	97	85	73	78
April 1995	1 601	/	11	71	153	193	228	204	206	185	105	83	73	89
April 1996	1 657	/	13	70	155	207	217	233	195	205	113	85	69	94
April 1997	1 702	/	11	65	156	204	231	233	196	217	124	87	73	104
Deutschland														
April 1991	1 982	/	23	130	206	251	259	254	263	158	126	115	78	120
Mai 1992	2 007	/	20	115	205	248	266	246	279	175	128	115	91	118
April 1993	2 047	/	19	110	194	250	287	246	282	198	135	117	99	111
April 1994	2 106	/	15	108	206	258	296	249	284	219	138	119	103	112
April 1995	2 142	/	15	100	216	256	300	250	268	246	146	118	105	124
April 1996	2 197	/	14	94	214	274	288	287	251	265	156	120	99	133
April 1997	2 242	/	13	86	211	274	303	291	245	278	172	121	101	146
Zusammen														
Früheres Bundesgebiet														
April 1972	31 885	8 910	2 039	1 780	2 395	2 033	1 919	2 111	1 818	1 820	2 138	1 872	1 437	1 614
April 1974	32 072	8 772	2 080	1 788	2 219	2 280	1 857	2 037	2 210	1 421	2 155	1 969	1 526	1 760
Mai 1975	32 110	8 743	2 067	1 856	2 055	2 389	1 914	1 992	2 191	1 445	2 136	1 995	1 530	1 799
Mai 1976	31 972	8 583	2 073	1 952	1 887	2 391	1 947	1 983	2 148	1 589	1 969	2 000	1 586	1 866
April 1977	31 950	8 454	2 108	2 008	1 807	2 426	2 025	1 942	2 071	1 789	1 777	1 993	1 620	1 931
April 1978	31 936	8 309	2 134	2 023	1 782	2 360	2 144	1 906	2 051	1 990	1 555	2 003	1 656	2 024
April 1979	31 922	8 226	2 164	1 988	1 784	2 287	2 238	1 872	2 044	2 139	1 414	1 995	1 703	2 069
April 1980	31 975	8 018	2 222	1 991	1 862	2 101	2 391	1 902	2 010	2 131	1 399	2 004	1 753	2 193
Mai 1981	32 021	7 852	2 335	1 988	1 995	1 917	2 433	1 958	1 976	2 107	1 559	1 853	1 784	2 264
April 1982	32 008	7 638	2 372	2 017	2 010	1 834	2 470	2 070	1 927	2 074	1 755	1 719	1 791	2 330
Juni 1985	31 869	6 770	2 581	2 248	2 083	1 885	2 085	2 392	1 911	2 008	2 134	1 353	1 834	2 586
April 1986	31 915	6 643	2 674	2 332	2 074	2 027	1 898	2 415	1 960	1 940	2 081	1 529	1 674	2 669
März 1987	31 915	6 415	2 668	2 410	2 119	2 073	1 812	2 435	2 056	1 899	2 015	1 721	1 523	2 769
April 1988	31 874	6 265	2 636	2 509	2 162	2 051	1 787	2 348	2 173	1 860	1 987	1 897	1 345	2 853
April 1989	32 079	6 231	2 575	2 617	2 241	2 102	1 840	2 253	2 299	1 805	1 965	2 045	1 196	2 910
April 1990	32 820	6 446	2 606	2 665	2 355	2 181	1 987	2 211	2 451	1 891	1 938	2 000	1 178	2 911
April 1991	33 174	6 490	2 493	2 700	2 423	2 214	2 167	2 031	2 515	1 974	1 917	1 994	1 362	2 894
Mai 1992	33 567	6 553	2 404	2 735	2 501	2 288	2 208	1 978	2 548	2 090	1 891	1 965	1 565	2 840
April 1993	33 876	6 643	2 279	2 778	2 586	2 315	2 289	1 982	2 483	2 242	1 842	1 927	1 745	2 766
April 1994	34 029	6 679	2 138	2 739	2 671	2 382	2 306	1 969	2 409	2 370	1 824	1 914	1 893	2 736
April 1995	34 119	6 789	2 007	2 659	2 726	2 423	2 324	2 018	2 259	2 479	1 862	1 890	1 890	2 794
April 1996	34 260	6 867	1 936	2 584	2 769	2 525	2 312	2 211	2 057	2 515	1 926	1 869	1 824	2 866
April 1997	34 373	6 953	1 870	2 460	2 782	2 558	2 355	2 270	1 968	2 554	2 028	1 827	1 795	2 953
Deutschland														
April 1991	41 484	8 454	3 013	3 314	3 042	2 826	2 645	2 532	3 153	2 491	2 399	2 432	1 663	3 520
Mai 1992	41 759	8 442	2 873	3 330	3 126	2 892	2 720	2 430	3 185	2 625	2 380	2 393	1 916	3 447
April 1993	42 023	8 476	2 730	3 353	3 212	2 908	2 839	2 405	3 114	2 816	2 325	2 354	2 134	3 360
April 1994	42 125	8 446	2 569	3 281	3 312	2 972	2 882	2 371	3 019	2 972	2 304	2 361	2 318	3 318
April 1995	42 151	8 517	2 416	3 184	3 366	3 006	2 905	2 433	2 818	3 101	2 360	2 347	2 308	3 389
April 1996	42 231	8 559	2 311	3 071	3 391	3 116	2 901	2 685	2 552	3 147	2 442	2 341	2 232	3 483
April 1997	42 323	8 620	2 238	2 923	3 378	3 169	2 941	2 788	2 407	3 201	2 556	2 302	2 198	3 601

*) Ergebnis des Mikrozensus (1975 aus der EG-Arbeitskräfteerhebung).

7 Lange Reihen
7.11 Bevölkerung in Privathaushalten nach Altersgruppen*)
1 000

Zeitpunkt	Insgesamt	Davon im Alter von ... bis unter ... Jahren												
		unter 20	20 - 25	25 - 30	30 - 35	35 - 40	40 - 45	45 - 50	50 - 55	55 - 60	60 - 65	65 - 70	70 - 75	75 und mehr
In Einpersonenhaushalten														
Früheres Bundesgebiet														
April 1972	6 014	93	425	339	313	213	192	243	306	498	768	856	802	969
Mai 1973	6 071	75	407	327	292	227	183	234	331	437	773	885	841	1 060
April 1974	6 431	83	471	353	308	255	194	241	364	384	794	921	901	1 162
Mai 1975	6 554	94	463	376	286	269	203	243	355	368	787	953	915	1 241
Mai 1976	6 867	104	521	410	299	286	216	253	358	405	756	977	964	1 318
April 1977	7 062	101	533	468	298	313	240	256	339	446	690	989	994	1 397
April 1978	7 093	114	556	477	300	315	257	241	324	483	592	990	1 016	1 428
April 1979	7 353	136	613	507	302	327	280	250	341	526	553	988	1 041	1 489
April 1980	7 493	113	655	549	343	328	304	255	338	502	499	974	1 052	1 583
Mai 1981	7 730	109	709	584	392	315	333	269	343	489	555	915	1 070	1 646
April 1982	7 926	111	728	637	421	303	358	302	342	485	613	847	1 093	1 688
Juni 1985	8 863	129	876	837	529	375	402	437	373	492	742	662	1 109	1 903
April 1986	9 177	123	956	927	575	418	401	456	389	476	721	730	1 031	1 975
März 1987	9 354	104	940	1 001	603	457	389	489	418	468	671	807	941	2 066
April 1988	9 563	103	971	1 062	642	466	383	491	459	469	666	878	824	2 150
April 1989	9 805	90	974	1 141	690	475	395	512	505	456	660	942	743	2 221
April 1990	9 849	91	986	1 196	727	487	401	477	547	479	626	897	714	2 220
April 1991	10 019	72	936	1 203	767	506	438	442	589	498	633	888	814	2 233
Mai 1992	10 171	80	897	1 248	793	545	440	432	601	535	612	856	919	2 215
April 1993	10 409	81	857	1 291	860	587	485	438	599	586	599	824	1 013	2 189
April 1994	10 702	77	831	1 285	923	630	500	454	615	655	605	822	1 101	2 204
April 1995	10 825	90	798	1 303	979	650	532	454	587	691	632	805	1 074	2 230
April 1996	11 092	96	792	1 290	1 052	714	569	514	555	743	663	805	1 023	2 275
April 1997	11 125	95	749	1 259	1 076	749	571	539	528	769	689	796	994	2 312
Deutschland														
April 1991	11 858	97	1 056	1 324	848	573	493	525	706	614	791	1 095	1 000	2 738
Mai 1992	12 044	95	1 018	1 379	884	613	504	502	726	660	775	1 050	1 131	2 707
April 1993	12 379	96	991	1 434	969	665	562	504	727	725	763	1 016	1 246	2 682
April 1994	12 747	89	971	1 441	1 048	715	584	520	746	802	761	1 026	1 361	2 683
April 1995	12 891	101	930	1 467	1 115	742	616	526	707	848	788	1 009	1 329	2 713
April 1996	13 191	111	923	1 472	1 186	810	660	594	667	900	826	1 006	1 262	2 775
April 1997	13 259	114	879	1 446	1 220	857	664	627	625	924	858	990	1 224	2 829
In Mehrpersonenhaushalten														
Früheres Bundesgebiet														
April 1972	55 142	18 169	3 734	3 331	4 668	4 022	3 746	3 552	2 849	2 633	2 911	2 410	1 610	1 506
Mai 1973	55 395	18 132	3 767	3 326	4 493	4 285	3 724	3 579	3 203	2 313	2 914	2 448	1 670	1 542
April 1974	55 043	17 862	3 718	3 321	4 332	4 494	3 640	3 646	3 460	2 046	2 882	2 433	1 683	1 527
Mai 1975	54 870	17 823	3 663	3 384	3 954	4 697	3 707	3 681	3 438	2 073	2 854	2 418	1 674	1 504
Mai 1976	54 234	17 451	3 641	3 547	3 563	4 658	3 777	3 706	3 399	2 311	2 567	2 375	1 705	1 535
April 1977	54 031	17 175	3 693	3 565	3 401	4 682	3 941	3 671	3 365	2 610	2 312	2 343	1 715	1 557
April 1978	53 906	16 858	3 758	3 566	3 335	4 512	4 163	3 625	3 421	2 931	2 013	2 361	1 708	1 655
April 1979	53 643	16 668	3 780	3 485	3 331	4 337	4 352	3 554	3 484	3 113	1 810	2 335	1 722	1 673
April 1980	53 749	16 286	3 870	3 450	3 438	3 987	4 615	3 627	3 569	3 163	1 846	2 332	1 794	1 774
Mai 1981	53 666	16 026	4 033	3 442	3 637	3 605	4 655	3 757	3 576	3 153	2 070	2 119	1 782	1 811
April 1982	53 468	15 585	4 111	3 442	3 652	3 441	4 649	3 951	3 543	3 159	2 337	1 934	1 791	1 876
Juni 1985	52 176	13 701	4 343	3 728	3 651	3 439	3 815	4 447	3 466	3 347	2 837	1 554	1 815	2 032
April 1986	52 057	13 450	4 410	3 843	3 636	3 674	3 470	4 455	3 569	3 332	2 795	1 735	1 633	2 056
März 1987	52 102	13 024	4 517	3 964	3 691	3 709	3 315	4 471	3 729	3 302	2 826	1 976	1 476	2 104
April 1988	52 052	12 762	4 460	4 104	3 760	3 708	3 273	4 297	3 942	3 236	2 872	2 202	1 306	2 130
April 1989	52 287	12 717	4 352	4 231	3 908	3 750	3 382	4 109	4 151	3 160	2 908	2 387	1 138	2 093
April 1990	53 642	13 096	4 339	4 292	4 055	3 844	3 634	4 017	4 445	3 308	3 009	2 377	1 160	2 068
April 1991	54 227	13 243	4 177	4 353	4 149	3 900	3 924	3 688	4 515	3 449	3 063	2 417	1 345	2 006
Mai 1992	54 855	13 371	4 003	4 390	4 268	4 011	3 974	3 560	4 603	3 648	3 065	2 467	1 557	1 938
April 1993	55 367	13 578	3 783	4 430	4 396	4 074	4 063	3 544	4 484	3 911	3 015	2 498	1 744	1 846
April 1994	55 469	13 702	3 495	4 348	4 518	4 170	4 059	3 531	4 285	4 117	2 956	2 613	1 890	1 786
April 1995	55 570	13 877	3 252	4 147	4 602	4 250	4 054	3 640	3 984	4 314	3 004	2 660	1 925	1 861
April 1996	55 573	13 956	3 093	3 986	4 609	4 389	4 049	3 917	3 606	4 327	3 101	2 675	1 936	1 929
April 1997	55 744	14 051	2 997	3 774	4 629	4 447	4 101	3 991	3 437	4 390	3 293	2 651	1 959	2 023
Deutschland														
April 1991	68 294	17 253	5 111	5 475	5 293	5 056	4 820	4 598	5 661	4 334	3 778	2 901	1 606	2 410
Mai 1992	68 689	17 240	4 858	5 442	5 414	5 151	4 954	4 370	5 743	4 561	3 803	2 962	1 873	2 319
April 1993	69 049	17 336	4 591	5 444	5 553	5 179	5 099	4 309	5 597	4 892	3 752	3 010	2 093	2 196
April 1994	69 016	17 349	4 258	5 294	5 679	5 263	5 153	4 261	5 348	5 147	3 713	3 158	2 268	2 124
April 1995	69 003	17 438	3 985	5 052	5 756	5 345	5 139	4 399	4 958	5 373	3 787	3 245	2 304	2 222
April 1996	68 878	17 427	3 782	4 824	5 720	5 484	5 143	4 779	4 463	5 410	3 914	3 303	2 321	2 308
April 1997	68 976	17 434	3 667	4 565	5 681	5 555	5 190	4 936	4 213	5 501	4 132	3 312	2 357	2 433

*) Ergebnis des Mikrozensus (1975 aus der EG-Arbeitskräftestichprobe).

7 Lange Reihen
7.11 Bevölkerung in Privathaushalten nach Altersgruppen*)
1 000

Zeitpunkt	Insgesamt	Davon im Alter von ... bis unter ... Jahren												
		unter 20	20 - 25	25 - 30	30 - 35	35 - 40	40 - 45	45 - 50	50 - 55	55 - 60	60 - 65	65 - 70	70 - 75	75 und mehr
Insgesamt														
Früheres Bundesgebiet														
April 1972	61 155	18 262	4 159	3 669	4 981	4 235	3 938	3 795	3 155	3 131	3 678	3 266	2 411	2 475
Mai 1973	61 466	18 207	4 174	3 652	4 785	4 512	3 907	3 813	3 533	2 750	3 687	3 333	2 511	2 602
April 1974	61 474	17 945	4 188	3 675	4 640	4 749	3 834	3 887	3 825	2 429	3 676	3 355	2 583	2 689
Mai 1975	61 424	17 917	4 126	3 761	4 240	4 965	3 910	3 924	3 793	2 442	3 641	3 371	2 589	2 745
Mai 1976	61 101	17 556	4 162	3 957	3 862	4 944	3 993	3 958	3 757	2 716	3 323	3 351	2 668	2 853
April 1977	61 093	17 276	4 226	4 032	3 699	4 995	4 180	3 927	3 704	3 056	3 003	3 333	2 709	2 954
April 1978	60 999	16 972	4 313	4 044	3 636	4 827	4 420	3 866	3 745	3 414	2 606	3 351	2 724	3 083
April 1979	60 996	16 804	4 393	3 992	3 633	4 664	4 632	3 803	3 825	3 639	2 363	3 323	2 764	3 162
April 1980	61 242	16 398	4 525	3 999	3 780	4 315	4 919	3 882	3 907	3 665	2 345	3 306	2 846	3 356
Mai 1981	61 396	16 136	4 741	4 026	4 030	3 920	4 988	4 026	3 919	3 642	2 625	3 034	2 853	3 457
April 1982	61 394	15 696	4 839	4 079	4 072	3 744	5 006	4 253	3 885	3 644	2 950	2 781	2 884	3 563
Juni 1985	61 038	13 829	5 219	4 566	4 180	3 814	4 217	4 883	3 838	3 838	3 579	2 216	2 924	3 935
April 1986	61 234	13 572	5 366	4 770	4 210	4 093	3 870	4 912	3 957	3 808	3 515	2 466	2 664	4 031
März 1987	61 456	13 128	5 456	4 965	4 294	4 166	3 703	4 961	4 146	3 770	3 498	2 784	2 416	4 170
April 1988	61 614	12 865	5 431	5 165	4 403	4 173	3 656	4 788	4 401	3 705	3 538	3 080	2 130	4 280
April 1989	62 092	12 807	5 326	5 373	4 598	4 225	3 778	4 621	4 657	3 616	3 568	3 329	1 881	4 314
April 1990	63 491	13 187	5 326	5 488	4 782	4 331	4 035	4 494	4 992	3 787	3 634	3 274	1 873	4 288
April 1991	64 246	13 315	5 113	5 556	4 916	4 406	4 361	4 130	5 104	3 947	3 695	3 305	2 159	4 239
Mai 1992	65 026	13 452	4 900	5 638	5 061	4 555	4 414	3 992	5 204	4 183	3 676	3 323	2 476	4 153
April 1993	65 776	13 659	4 640	5 721	5 256	4 662	4 548	3 982	5 083	4 497	3 615	3 321	2 758	4 036
April 1994	66 171	13 779	4 326	5 633	5 441	4 800	4 559	3 985	4 901	4 772	3 561	3 435	2 992	3 990
April 1995	66 395	13 967	4 050	5 450	5 580	4 899	4 586	4 095	4 571	5 004	3 635	3 466	2 999	4 091
April 1996	66 665	14 052	3 886	5 276	5 662	5 103	4 618	4 431	4 160	5 070	3 764	3 480	2 959	4 203
April 1997	66 869	14 145	3 746	5 033	5 706	5 196	4 672	4 530	3 965	5 159	3 982	3 447	2 954	4 335
Deutschland														
April 1991	80 152	17 349	6 167	6 798	6 142	5 629	5 313	5 122	6 366	4 948	4 570	3 996	2 606	5 147
Mai 1992	80 732	17 335	5 876	6 820	6 298	5 764	5 458	4 872	6 469	5 222	4 577	4 011	3 003	5 026
April 1993	81 428	17 431	5 582	6 878	6 522	5 844	5 661	4 813	6 324	5 617	4 515	4 026	3 339	4 878
April 1994	81 763	17 438	5 229	6 736	6 727	5 978	5 738	4 781	6 094	5 949	4 474	4 184	3 629	4 806
April 1995	81 894	17 539	4 915	6 519	6 871	6 087	5 755	4 925	5 665	6 221	4 575	4 254	3 633	4 935
April 1996	82 069	17 538	4 706	6 296	6 906	6 294	5 802	5 373	5 131	6 310	4 740	4 308	3 583	5 083
April 1997	82 235	17 547	4 546	6 011	6 901	6 413	5 854	5 563	4 838	6 425	4 990	4 303	3 581	5 262

*) Ergebnis des Mikrozensus (1975 aus der EG-Arbeitskräftestichprobe).

7 Lange Reihen
7.12 Bevölkerung in Privathaushalten nach Familienstand*)
1 000

Zeitpunkt	Insgesamt						Darunter Frauen					
	insgesamt	ledig	verheiratet zusammen- lebend	verheiratet getrennt- lebend	verwitwet	geschieden	zusammen	ledig	verheiratet zusammen- lebend	verheiratet getrennt- lebend	verwitwet	geschieden
Insgesamt												
Früheres Bundesgebiet												
April 1972	61 155	23 854	30 454	617	5 154	1 077	31 885	11 375	15 145	218	4 415	733
Mai 1973	61 466	23 937	30 638	579	5 195	1 118	32 012	11 379	15 184	216	4 470	763
April 1974	61 474	23 751	30 773	601	5 175	1 173	32 072	11 361	15 281	200	4 433	797
Mai 1975	61 424	23 783	30 755	568	5 129	1 189	32 110	11 371	15 344	202	4 385	808
Mai 1976	61 101	23 595	30 442	556	5 177	1 331	31 972	11 287	15 187	201	4 423	875
April 1977	61 093	23 573	30 426	520	5 181	1 392	31 950	11 261	15 169	197	4 420	903
April 1978	60 999	23 544	30 231	601	5 225	1 398	31 936	11 221	15 093	252	4 455	916
April 1979	60 996	23 516	30 107	627	5 295	1 450	31 922	11 168	15 019	266	4 523	947
April 1980	61 242	23 564	30 254	686	5 262	1 476	31 975	11 165	15 064	298	4 492	956
Mai 1981	61 396	23 668	30 180	708	5 272	1 567	32 021	11 162	15 016	313	4 515	1 015
April 1982	61 394	23 575	30 136	768	5 267	1 648	32 008	11 095	15 019	342	4 494	1 058
Juni 1985	61 038	22 946	29 826	854	5 381	2 031	31 869	10 749	14 943	374	4 565	1 239
April 1986	61 234	23 294	29 673	872	5 337	2 058	31 915	10 902	14 810	383	4 550	1 270
März 1987	61 456	23 415	29 678	897	5 314	2 153	31 915	10 887	14 803	395	4 520	1 311
April 1988	61 614	23 430	29 794	851	5 306	2 234	31 874	10 828	14 786	381	4 512	1 367
April 1989	62 092	23 662	30 067	839	5 261	2 263	32 079	10 900	14 926	371	4 503	1 379
April 1990	63 491	24 239	30 900	876	5 111	2 365	32 820	11 201	15 450	394	4 357	1 419
April 1991	64 246	24 527	31 309	884	5 133	2 393	33 174	11 309	15 654	404	4 366	1 441
Mai 1992	65 026	24 775	31 699	930	5 163	2 459	33 567	11 437	15 850	430	4 380	1 472
April 1993	65 776	25 174	31 946	963	5 165	2 527	33 876	11 574	15 973	453	4 362	1 514
April 1994	66 171	25 355	31 984	976	5 216	2 640	34 029	11 626	15 992	473	4 369	1 570
April 1995	66 395	25 465	32 067	1 005	5 152	2 706	34 119	11 694	16 033	491	4 300	1 601
April 1996	66 665	25 642	32 005	1 119	5 089	2 810	34 260	11 818	16 002	537	4 246	1 657
April 1997	66 869	25 684	32 089	1 153	5 040	2 903	34 373	11 866	16 045	570	4 191	1 702
Deutschland												
April 1991	80 152	30 349	39 275	951	6 330	3 247	41 484	14 050	19 637	440	5 374	1 982
Mai 1992	80 732	30 512	39 559	1 007	6 351	3 302	41 759	14 131	19 780	469	5 373	2 007
April 1993	81 428	30 913	39 701	1 071	6 371	3 372	42 023	14 256	19 850	502	5 369	2 047
April 1994	81 763	31 090	39 635	1 104	6 425	3 508	42 125	14 286	19 817	533	5 382	2 106
April 1995	81 894	31 195	39 610	1 156	6 353	3 580	42 151	14 340	19 805	567	5 296	2 142
April 1996	82 069	31 381	39 430	1 291	6 283	3 684	42 231	14 458	19 715	624	5 236	2 197
April 1997	82 235	31 414	39 475	1 335	6 228	3 782	42 323	14 515	19 738	660	5 168	2 242
darunter:												
In Mehrpersonenhaushalten												
Früheres Bundesgebiet												
April 1972	55 142	21 911	30 454	240	2 024	513	27 612	10 277	15 145	124	1 679	387
Mai 1973	55 395	22 022	30 638	221	1 975	539	27 633	10 277	15 184	121	1 644	407
April 1974	55 043	21 700	30 773	216	1 810	545	27 491	10 179	15 281	108	1 509	414
Mai 1975	54 870	21 657	30 755	210	1 692	556	27 427	10 130	15 344	106	1 420	426
Mai 1976	54 234	21 346	30 442	197	1 641	609	27 101	9 994	15 187	106	1 361	454
April 1977	54 031	21 199	30 426	187	1 577	642	26 976	9 920	15 169	103	1 306	477
April 1978	53 906	21 118	30 231	253	1 641	663	26 940	9 861	15 093	143	1 358	485
April 1979	53 643	20 955	30 107	274	1 617	690	26 764	9 760	15 019	152	1 335	499
April 1980	53 749	20 884	30 254	310	1 595	707	26 780	9 727	15 064	177	1 309	503
Mai 1981	53 666	20 853	30 180	318	1 562	753	26 681	9 659	15 016	186	1 284	536
April 1982	53 468	20 642	30 136	345	1 547	798	26 589	9 539	15 019	201	1 266	565
Juni 1985	52 176	19 473	29 826	357	1 548	972	26 114	9 011	14 943	216	1 286	658
April 1986	52 057	19 523	29 673	362	1 523	976	25 994	9 033	14 810	220	1 255	676
März 1987	52 102	19 522	29 678	370	1 499	1 033	25 944	8 977	14 803	227	1 232	706
April 1988	52 052	19 370	29 794	348	1 469	1 071	25 796	8 869	14 786	213	1 201	727
April 1989	52 287	19 412	30 067	333	1 403	1 071	25 883	8 867	14 926	201	1 160	729
April 1990	53 642	19 878	30 900	367	1 382	1 115	26 694	9 152	15 450	220	1 132	740
April 1991	54 227	20 083	31 309	373	1 339	1 124	26 952	9 227	15 654	228	1 092	750
Mai 1992	54 855	20 274	31 699	399	1 330	1 154	27 271	9 325	15 850	245	1 085	766
April 1993	55 367	20 503	31 946	415	1 313	1 190	27 490	9 410	15 973	259	1 062	786
April 1994	55 469	20 539	31 984	425	1 280	1 241	27 554	9 436	15 992	271	1 041	814
April 1995	55 570	20 542	32 067	424	1 259	1 278	27 633	9 488	16 033	271	1 009	832
April 1996	55 573	20 574	32 005	466	1 224	1 304	27 699	9 560	16 002	297	989	851
April 1997	55 744	20 606	32 089	485	1 209	1 355	27 841	9 644	16 045	310	969	873
Deutschland												
April 1991	68 294	25 368	39 275	411	1 631	1 610	34 003	11 709	19 637	252	1 321	1 084
Mai 1992	68 689	25 454	39 559	440	1 617	1 618	34 202	11 758	19 780	272	1 309	1 083
April 1993	69 049	25 629	39 701	471	1 599	1 649	34 341	11 819	19 850	293	1 283	1 096
April 1994	69 016	25 608	39 635	492	1 568	1 713	34 333	11 803	19 817	313	1 268	1 132
April 1995	69 003	25 581	39 610	507	1 548	1 756	34 350	11 838	19 805	328	1 232	1 148
April 1996	68 878	25 589	39 430	557	1 516	1 786	34 356	11 899	19 715	357	1 218	1 166
April 1997	68 976	25 579	39 475	578	1 503	1 840	34 483	11 983	19 738	374	1 200	1 189

*) Ergebnis des Mikrozensus (1975 aus der EG-Arbeitskräftestichprobe).

7 Lange Reihen
7.13 Bevölkerung in Privathaushalten nach Zahl der Generationen und Altersgruppen*)
 1 000

Zeitpunkt	Insgesamt	In Einpersonenhaushalten	In Mehrpersonenhaushalten					in denen nur nicht geradlinig Verwandte leben	in denen nur nicht Verwandte leben
			zu- sammen	davon in Haushalten mit ... Generation(en) ¹⁾					
				1	2	3 und mehr			
unter 25 Jahren									
Früheres Bundesgebiet									
April 1972	22 421	518	21 903	741	19 414	1 658	33	57	
Mai 1973	22 381	482	21 898	726	19 454	1 613	31	74	
April 1974	22 134	554	21 580	758	19 257	1 418	40	107	
Mai 1975	22 043	557	21 485	761	19 341	1 217	36	132	
Mai 1976	21 718	626	21 093	733	18 996	1 142	39	182	
April 1977	21 502	634	20 868	714	18 818	1 094	39	203	
April 1978	21 286	670	20 616	664	18 506	1 134	39	273	
April 1979	21 197	749	20 448	647	18 391	1 075	43	292	
April 1980	20 923	768	20 156	590	18 131	1 051	45	339	
Mai 1981	20 877	818	20 059	588	18 048	1 012	43	369	
April 1982	20 534	839	19 695	526	17 740	986	45	398	
Juni 1985	19 048	1 004	18 044	497	16 023	868	71	585	
April 1986	18 938	1 079	17 859	463	15 939	794	76	588	
März 1987	18 584	1 043	17 541	412	15 693	770	76	590	
April 1988	18 296	1 074	17 222	389	15 434	714	72	614	
April 1989	18 133	1 064	17 069	359	15 392	645	68	605	
April 1990	18 513	1 077	17 435	375	15 757	619	72	613	
April 1991	18 428	1 008	17 420	357	15 824	606	63	571	
Mai 1992	18 352	978	17 374	332	15 797	587	59	600	
April 1993	18 300	938	17 361	307	15 824	574	50	606	
April 1994	18 105	908	17 197	282	15 704	544	60	606	
April 1995	18 017	888	17 129	267	15 733	493	57	578	
April 1996	17 938	888	17 050	270	15 660	501	46	573	
April 1997	17 891	844	17 048	257	15 693	493	48	556	
Deutschland									
April 1991	23 516	1 153	22 363	425	20 333	752	71	782	
Mai 1992	23 211	1 113	22 098	386	20 113	707	68	824	
April 1993	23 013	1 087	21 926	349	20 007	683	58	830	
April 1994	22 667	1 059	21 607	316	19 729	642	69	851	
April 1995	22 454	1 031	21 423	302	19 662	579	63	816	
April 1996	22 243	1 034	21 209	298	19 458	588	53	813	
April 1997	22 093	992	21 101	284	19 384	580	53	800	
25 bis unter 45 Jahren									
Früheres Bundesgebiet									
April 1972	16 823	1 056	15 767	2 072	12 597	957	57	84	
Mai 1973	16 857	1 029	15 828	2 090	12 673	916	54	95	
April 1974	16 897	1 110	15 787	2 172	12 649	790	54	123	
Mai 1975	16 876	1 134	15 742	2 127	12 733	679	52	150	
Mai 1976	16 756	1 211	15 545	2 147	12 542	634	49	174	
April 1977	16 910	1 317	15 589	2 154	12 580	606	49	200	
April 1978	16 926	1 350	15 576	2 143	12 471	639	49	275	
April 1979	16 921	1 416	15 505	2 119	12 405	626	49	305	
April 1980	17 013	1 523	15 490	2 173	12 293	609	53	361	
Mai 1981	16 964	1 624	15 340	2 123	12 182	586	50	398	
April 1982	16 901	1 718	15 183	2 121	11 973	574	48	466	
Juni 1985	16 776	2 142	14 634	2 221	11 162	460	71	719	
April 1986	16 943	2 321	14 623	2 188	11 162	424	78	770	
März 1987	17 128	2 450	14 678	2 176	11 132	412	83	875	
April 1988	17 397	2 553	14 845	2 202	11 217	413	81	933	
April 1989	17 973	2 702	15 271	2 279	11 533	380	74	1 005	
April 1990	18 636	2 812	15 825	2 343	11 926	375	99	1 082	
April 1991	19 239	2 915	16 325	2 369	12 352	384	89	1 132	
Mai 1992	19 668	3 024	16 643	2 367	12 561	383	97	1 236	
April 1993	20 186	3 222	16 964	2 381	12 761	383	99	1 341	
April 1994	20 433	3 338	17 095	2 384	12 770	383	103	1 455	
April 1995	20 516	3 463	17 053	2 346	12 733	345	89	1 540	
April 1996	20 658	3 625	17 033	2 341	12 621	362	80	1 629	
April 1997	20 606	3 655	16 951	2 331	12 534	346	73	1 667	
Deutschland									
April 1991	23 882	3 238	20 644	2 628	16 159	469	99	1 290	
Mai 1992	24 341	3 380	20 961	2 633	16 336	458	109	1 426	
April 1993	24 904	3 629	21 275	2 642	16 504	460	110	1 559	
April 1994	25 178	3 789	21 389	2 646	16 447	459	116	1 721	
April 1995	25 232	3 940	21 292	2 598	16 344	414	99	1 836	
April 1996	25 298	4 127	21 171	2 578	16 111	435	90	1 957	
April 1997	25 179	4 188	20 991	2 570	15 882	420	84	2 036	

*) Ergebnis des Mikrozensus (1975 aus der EG-Arbeitskräftestichprobe).

1) Personen, die außerhalb der Generationenfolge stehen, können in diesen Haushalten vorkommen.

7 Lange Reihen
7.13 Bevölkerung in Privathaushalten nach Zahl der Generationen und Altersgruppen*)
 1 000

Zeitpunkt	Insgesamt	In Einpersonenhaushalten	In Mehrpersonenhaushalten					in denen nur nicht gerad- linig Verwandte leben	in denen nur nicht Verwandte leben
			zu- sammen	davon in Haushalten mit ... Generation(en)*)					
				1	2	3 und mehr			
45 bis unter 65 Jahren									
Früheres Bundesgebiet									
April 1972	13 760	1 814	11 946	4 492	6 475	716	146	116	
Mai 1973	13 783	1 774	12 009	4 471	6 607	682	139	110	
April 1974	13 817	1 783	12 034	4 628	6 548	608	132	119	
Mai 1975	13 800	1 754	12 046	4 655	6 625	524	124	118	
Mai 1976	13 754	1 771	11 983	4 611	6 644	497	110	122	
April 1977	13 689	1 731	11 958	4 570	6 693	476	103	116	
April 1978	13 629	1 640	11 990	4 513	6 732	506	103	136	
April 1979	13 630	1 669	11 961	4 568	6 667	484	101	141	
April 1980	13 799	1 594	12 204	4 584	6 917	467	97	139	
Mai 1981	14 212	1 656	12 556	4 734	7 126	461	96	139	
April 1982	14 731	1 741	12 990	4 934	7 345	474	87	149	
Juni 1985	16 139	2 043	14 096	5 565	7 675	530	104	222	
April 1986	16 192	2 042	14 150	5 485	7 825	509	105	227	
März 1987	16 375	2 046	14 328	5 545	7 939	500	97	247	
April 1988	16 431	2 085	14 346	5 684	7 807	482	102	272	
April 1989	16 462	2 133	14 329	5 835	7 689	428	95	281	
April 1990	16 907	2 129	14 778	6 134	7 795	421	87	341	
April 1991	16 876	2 162	14 714	6 303	7 572	405	87	347	
Mai 1992	17 054	2 179	14 875	6 529	7 506	378	82	380	
April 1993	17 176	2 222	14 954	6 680	7 409	374	84	408	
April 1994	17 218	2 329	14 889	6 799	7 213	365	77	435	
April 1995	17 306	2 364	14 942	6 993	7 085	328	68	469	
April 1996	17 425	2 475	14 950	7 123	6 932	337	67	492	
April 1997	17 636	2 525	15 111	7 285	6 910	333	63	520	
Deutschland									
April 1991	21 005	2 635	18 370	8 388	8 950	492	99	441	
Mai 1992	21 140	2 664	18 476	8 631	8 823	452	93	476	
April 1993	21 268	2 718	18 550	8 800	8 702	443	94	511	
April 1994	21 299	2 829	18 470	8 891	8 519	432	89	538	
April 1995	21 386	2 869	18 517	9 049	8 417	390	80	581	
April 1996	21 554	2 987	18 567	9 162	8 315	403	75	612	
April 1997	21 816	3 035	18 781	9 334	8 329	398	73	648	
65 Jahre und mehr									
Früheres Bundesgebiet									
April 1972	8 152	2 626	5 527	3 278	1 282	693	194	80	
Mai 1973	8 447	2 786	5 661	3 401	1 303	673	195	87	
April 1974	8 627	2 984	5 643	3 561	1 228	595	181	78	
Mai 1975	8 705	3 109	5 597	3 676	1 150	526	172	72	
Mai 1976	8 872	3 259	5 614	3 696	1 165	500	167	86	
April 1977	8 996	3 380	5 616	3 764	1 139	469	156	88	
April 1978	9 158	3 434	5 724	3 776	1 162	508	168	110	
April 1979	9 248	3 519	5 730	3 824	1 138	488	165	115	
April 1980	9 508	3 609	5 899	3 988	1 147	477	166	121	
Mai 1981	9 344	3 631	5 713	3 890	1 099	447	155	122	
April 1982	9 228	3 627	5 601	3 840	1 065	430	149	117	
Juni 1985	9 075	3 673	5 402	3 712	1 006	415	146	123	
April 1986	9 160	3 736	5 424	3 748	1 029	396	133	118	
März 1987	9 369	3 814	5 556	3 857	1 057	378	135	129	
April 1988	9 490	3 852	5 638	3 990	1 032	349	136	130	
April 1989	9 524	3 907	5 618	4 011	1 034	308	124	140	
April 1990	9 434	3 831	5 604	4 002	1 039	310	113	141	
April 1991	9 703	3 935	5 768	4 172	1 047	295	106	148	
Mai 1992	9 952	3 990	5 963	4 344	1 070	281	111	156	
April 1993	10 114	4 026	6 088	4 478	1 069	278	105	158	
April 1994	10 416	4 127	6 289	4 683	1 072	273	107	155	
April 1995	10 556	4 110	6 446	4 849	1 070	253	104	170	
April 1996	10 643	4 103	6 540	4 923	1 080	268	93	176	
April 1997	10 736	4 102	6 634	5 024	1 074	253	100	184	
Deutschland									
April 1991	11 749	4 832	6 917	5 045	1 220	346	123	182	
Mai 1992	12 041	4 887	7 154	5 256	1 255	325	125	192	
April 1993	12 243	4 945	7 298	5 412	1 249	322	122	192	
April 1994	12 620	5 070	7 550	5 669	1 252	318	123	187	
April 1995	12 822	5 051	7 771	5 883	1 262	297	118	210	
April 1996	12 974	5 043	7 932	6 013	1 282	314	105	216	
April 1997	13 146	5 044	8 103	6 174	1 282	300	114	232	

*) Ergebnis des Mikrozensus (1975 aus der EG-Arbeitskräftefestichprobe).

*) Personen, die außerhalb der Generationenfolge stehen, können in diesen Haushalten vorkommen.

7 Lange Reihen
7.13 Bevölkerung in Privathaushalten nach Zahl der Generationen und Altersgruppen*)
 1 000

Zeitpunkt	Insgesamt	In Einpersone- nhaushalten	In Mehrpersonenhaushalten					in denen nur nicht gerad- linig Verwandte leben	in denen nur nicht Verwandte leben
			zu- sammen	davon in Haushalten mit ... Generation(en) ¹⁾			3 und mehr		
				1	2				
Insgesamt									
Früheres Bundesgebiet									
April 1972	61 155	6 014	55 142	10 584	39 768	4 024	430	337	
Mai 1973	61 466	6 071	55 395	10 688	40 038	3 884	419	366	
April 1974	61 474	6 431	55 043	11 118	39 682	3 410	407	427	
Mai 1975	61 424	6 554	54 870	11 219	39 849	2 946	384	472	
Mai 1976	61 101	6 867	54 234	11 187	39 348	2 772	365	563	
April 1977	61 093	7 062	54 031	11 202	39 230	2 645	347	607	
April 1978	60 999	7 093	53 906	11 096	38 871	2 786	359	794	
April 1979	60 996	7 353	53 643	11 158	38 601	2 673	357	853	
April 1980	61 242	7 493	53 749	11 334	38 487	2 605	362	960	
Mai 1981	61 396	7 730	53 666	11 335	38 454	2 506	344	1 027	
April 1982	61 394	7 926	53 468	11 422	38 123	2 464	329	1 130	
Juni 1985	61 038	8 863	52 176	11 995	35 866	2 273	393	1 649	
April 1986	61 234	9 177	52 057	11 884	35 956	2 122	392	1 703	
März 1987	61 456	9 354	52 102	11 990	35 821	2 060	390	1 842	
April 1988	61 613	9 563	52 051	12 265	35 490	1 957	390	1 949	
April 1989	62 092	9 805	52 287	12 485	35 647	1 762	360	2 032	
April 1990	63 491	9 849	53 642	12 854	36 516	1 725	370	2 177	
April 1991	64 246	10 019	54 227	13 202	36 794	1 690	345	2 197	
Mai 1992	65 026	10 171	54 855	13 573	36 934	1 629	349	2 371	
April 1993	65 776	10 409	55 367	13 845	37 063	1 609	337	2 513	
April 1994	66 171	10 702	55 469	14 148	36 758	1 566	347	2 650	
April 1995	66 395	10 825	55 570	14 454	36 621	1 418	318	2 758	
April 1996	66 665	11 092	55 573	14 656	36 293	1 467	286	2 870	
April 1997	66 869	11 125	55 744	14 897	36 211	1 425	284	2 927	
Deutschland									
April 1991	80 152	11 858	68 294	16 487	46 662	2 060	392	2 694	
Mai 1992	80 732	12 044	68 689	16 907	46 526	1 942	396	2 918	
April 1993	81 428	12 379	69 049	17 204	46 461	1 908	385	3 091	
April 1994	81 763	12 747	69 016	17 522	45 947	1 852	397	3 297	
April 1995	81 894	12 891	69 003	17 832	45 685	1 681	360	3 444	
April 1996	82 069	13 191	68 878	18 052	45 165	1 740	324	3 598	
April 1997	82 235	13 259	68 976	18 362	44 877	1 698	324	3 716	

*) Ergebnis des Mikrozensus (1975 aus der EG-Arbeitskräftestichprobe).

1) Personen, die außerhalb der Generationenfolge stehen, können in diesen Haushalten vorkommen.

7 Lange Reihen
7.14 Familien nach Familienstand und Altersgruppen der Bezugsperson*)
1 000

Zeitpunkt	Insgesamt	Ehepaare ohne im Haushalt lebende ledige Kinder	Familien mit Kindern	Davon	
				Ehepaare	Allein- erziehende
unter 25 Jahren					
Früheres Bundesgebiet					
Okt. 1957					
6.6. 1961	428	145	283	219	64
27.5. 1970	481	177	304	258	46
April 1971	401	149	252	208	45
April 1972	583	241	342	288	55
Mai 1973	555	233	322	270	52
April 1974	537	237	299	246	53
Mai 1975	502	241	261	211	50
Mai 1976	484	233	252	195	57
April 1977	465	224	241	182	59
April 1978	447	210	236	179	57
April 1979	453	205	247	188	59
April 1980	412	184	228	172	56
Mai 1981	422	188	234	173	61
April 1982	402	166	236	168	67
Juni 1985	387	150	236	146	90
April 1986	365	137	229	139	90
März 1987	334	122	213	124	88
April 1988	321	117	204	123	82
April 1989	306	109	196	114	82
April 1990	311	110	201	120	81
April 1991	297	104	193	110	84
Mai 1992	301	104	197	117	79
April 1993	297	98	199	111	88
April 1994	257	82	175	97	78
April 1995	250	80	169	91	79
April 1996	248	79	169	84	85
April 1997	246	72	174	85	89
Deutschland					
April 1991	467	127	340	166	173
Mai 1992	445	122	322	162	160
April 1993	413	112	302	141	161
April 1994	349	92	256	116	140
April 1995	325	90	234	106	129
April 1996	309	86	223	95	128
April 1997	302	78	224	92	132
25 bis unter 45 Jahren					
Früheres Bundesgebiet					
Okt. 1957					
6.6. 1961	5 912 a)	1 012 a)	4 900 a)	4 224 a)	676 a)
27.5. 1970	5 931	1 005	4 927	4 443	484
April 1971	7 207	1 131	6 076	5 630	446
April 1972	7 171	1 099	6 073	5 669	404
April 1972	7 450	1 194	6 256	5 834	422
Mai 1973	7 481	1 212	6 270	5 823	446
April 1974	7 459	1 239	6 221	5 757	464
Mai 1975	7 355	1 187	6 168	5 697	471
Mai 1976	7 238	1 200	6 038	5 538	499
April 1977	7 236	1 199	6 037	5 514	523
April 1978	7 155	1 180	5 976	5 417	559
April 1979	7 121	1 171	5 950	5 363	587
April 1980	7 049	1 180	5 870	5 262	608
Mai 1981	6 929	1 152	5 778	5 143	635
April 1982	6 772	1 136	5 636	4 973	663
Juni 1985	6 232	1 155	5 078	4 382	696
April 1986	6 177	1 131	5 047	4 316	731
März 1987	6 103	1 111	4 993	4 255	738
April 1988	6 172	1 119	5 054	4 289	764
April 1989	6 293	1 147	5 145	4 374	771
April 1990	6 415	1 163	5 252	4 471	781
April 1991	6 610	1 172	5 437	4 610	827
Mai 1992	6 672	1 161	5 511	4 646	865
April 1993	6 741	1 154	5 587	4 680	907
April 1994	6 757	1 154	5 604	4 653	951
April 1995	6 743	1 132	5 612	4 623	989
April 1996	6 730	1 134	5 597	4 582	1 015
April 1997	6 717	1 119	5 598	4 537	1 061
Deutschland					
April 1991	8 645	1 291	7 354	6 136	1 218
Mai 1992	8 691	1 287	7 405	6 135	1 270
April 1993	8 738	1 273	7 465	6 133	1 332
April 1994	8 727	1 275	7 452	6 052	1 400
April 1995	8 669	1 251	7 418	5 953	1 465
April 1996	8 580	1 245	7 336	5 825	1 511
April 1997	8 499	1 230	7 269	5 707	1 561

*) 1961 und 1970 Ergebnis der Volkszählung; sonst Ergebnis des Mikrozensus (1975 aus der EG-Arbeitskräfteerhebung). - 1957, 1961 und 1971 wohnberechtigte Bevölkerung, 1970 und ab 1972 Bevölkerung am Familienwohnsitz. - Als Alleinerziehende zählen auch Väter und Mütter mit volljährigen Kindern. -

Einschl. der Alleinerziehenden, die Partner in einer nichtehelichen Lebensgemeinschaft sind.
a) unter 45 Jahren.

7 Lange Reihen
7.14 Familien nach Familienstand und Altersgruppen der Bezugsperson*)
1 000

Zeitpunkt	Insgesamt	Ehepaare ohne im Haushalt lebende ledige Kinder	Familien mit Kindern	Davon	
				Ehepaare	Allein- erziehende
45 bis unter 65 Jahren					
Früheres Bundesgebiet					
Okt. 1957	6 960	2 009	4 951	3 934	1 017
6.6. 1961	6 915	2 007	4 908	3 790	1 118
27.5. 1970	5 910	2 096	3 815	3 086	729
April 1971	6 089	2 069	4 021	3 312	709
April 1972	5 936	2 171	3 765	3 114	651
Mai 1973	6 005	2 148	3 857	3 211	646
April 1974	6 026	2 195	3 830	3 224	606
Mai 1975	6 073	2 184	3 889	3 286	603
Mai 1976	6 040	2 154	3 887	3 307	579
April 1977	6 053	2 131	3 922	3 361	561
April 1978	6 061	2 107	3 954	3 382	572
April 1979	6 057	2 136	3 921	3 353	568
April 1980	6 218	2 155	4 062	3 488	575
Mai 1981	6 438	2 243	4 195	3 591	604
April 1982	6 678	2 340	4 338	3 719	619
Juni 1985	7 154	2 664	4 490	3 813	677
April 1986	7 225	2 636	4 589	3 887	703
März 1987	7 323	2 689	4 634	3 918	716
April 1988	7 358	2 783	4 576	3 865	711
April 1989	7 368	2 871	4 497	3 820	678
April 1990	7 542	3 011	4 531	3 870	661
April 1991	7 531	3 106	4 425	3 767	657
Mai 1992	7 595	3 204	4 391	3 727	664
April 1993	7 624	3 290	4 334	3 670	664
April 1994	7 560	3 312	4 248	3 593	656
April 1995	7 558	3 394	4 165	3 524	640
April 1996	7 541	3 461	4 080	3 424	656
April 1997	7 580	3 523	4 057	3 416	641
Deutschland					
April 1991	9 401	4 159	5 243	4 439	804
Mai 1992	9 429	4 262	5 167	4 367	800
April 1993	9 455	4 351	5 104	4 299	805
April 1994	9 379	4 355	5 024	4 226	798
April 1995	9 369	4 409	4 960	4 172	788
April 1996	9 367	4 469	4 899	4 091	808
April 1997	9 423	4 530	4 893	4 106	788
65 Jahre und mehr					
Früheres Bundesgebiet					
Okt. 1957	2 095	1 336	759	406	353
6.6. 1961	2 268	1 465	803	419	385
27.5. 1970	2 596	1 853	742	402	340
April 1971	2 915	2 125	790	460	330
April 1972	2 801	2 068	733	398	335
Mai 1973	2 898	2 138	761	418	344
April 1974	2 929	2 187	742	406	336
Mai 1975	2 925	2 221	704	383	321
Mai 1976	2 949	2 237	713	391	322
April 1977	2 973	2 257	716	387	329
April 1978	2 992	2 278	714	386	328
April 1979	2 996	2 297	698	374	324
April 1980	3 077	2 376	701	374	327
Mai 1981	2 986	2 317	669	356	313
April 1982	2 924	2 282	642	333	309
Juni 1985	2 787	2 196	591	294	298
April 1986	2 809	2 194	614	307	307
März 1987	2 878	2 235	642	321	322
April 1988	2 910	2 286	623	315	308
April 1989	2 900	2 281	619	311	309
April 1990	2 856	2 240	616	317	299
April 1991	2 938	2 325	613	323	290
Mai 1992	3 047	2 420	627	332	295
April 1993	3 124	2 496	628	338	290
April 1994	3 259	2 620	639	341	297
April 1995	3 351	2 711	640	343	297
April 1996	3 392	2 772	620	352	267
April 1997	3 438	2 836	602	345	257
Deutschland					
April 1991	3 519	2 817	702	357	345
Mai 1992	3 654	2 931	724	368	355
April 1993	3 744	3 019	725	375	350
April 1994	3 904	3 168	737	378	358
April 1995	4 032	3 289	743	388	355
April 1996	4 106	3 383	723	398	326
April 1997	4 191	3 480	710	394	316

*) 1961 und 1970 Ergebnis der Volkszählung; sonst Ergebnis des Mikrozensus (1975 aus der EG-Arbeitskräftestichprobe). - 1957, 1961 und 1971 wohnberechtigte Bevölkerung, 1970 und ab 1972 Bevölkerung am Familienwohnsitz. - Als Alleinerziehende zählen auch Väter und Mütter mit volljährigen Kindern. -

Einschl. der Alleinerziehenden, die Partner in einer nichtehelichen Lebensgemeinschaft sind.

7 Lange Reihen
7.14 Familien nach Familienstand und Altersgruppen der Bezugsperson*)
1 000

Zeitpunkt	Insgesamt	Ehepaare ohne im Haushalt lebende ledige Kinder	Familien mit Kindern	Davon	
				Ehepaare	Allein- erziehende
Insgesamt					
Früheres Bundesgebiet					
Okt. 1957	14 967	4 357	10 610	8 564	2 046
6.6. 1961	15 542	4 622	10 921	8 871	2 049
27.5. 1970	16 194	5 256	10 938	9 376	1 562
April 1971	16 578	5 441	11 136	9 648	1 488
April 1972	16 769	5 674	11 095	9 634	1 462
Mai 1973	16 941	5 731	11 210	9 722	1 488
April 1974	16 951	5 858	11 093	9 634	1 460
Mai 1975	16 855	5 833	11 022	9 577	1 445
Mai 1976	16 712	5 823	10 889	9 431	1 457
April 1977	16 727	5 811	10 915	9 445	1 471
April 1978	16 654	5 775	10 879	9 363	1 516
April 1979	16 626	5 810	10 816	9 278	1 538
April 1980	16 755	5 894	10 861	9 295	1 566
Mai 1981	16 776	5 899	10 876	9 264	1 613
April 1982	16 775	5 924	10 852	9 193	1 658
Juni 1985	16 559	6 164	10 395	8 635	1 760
April 1986	16 576	6 097	10 480	8 649	1 831
März 1987	16 639	6 157	10 482	8 618	1 864
April 1988	16 762	6 305	10 457	8 592	1 865
April 1989	16 866	6 408	10 458	8 619	1 839
April 1990	17 125	6 525	10 600	8 778	1 822
April 1991	17 375	6 706	10 668	8 811	1 858
Mai 1992	17 616	6 890	10 726	8 822	1 904
April 1993	17 785	7 037	10 748	8 799	1 949
April 1994	17 833	7 167	10 665	8 684	1 982
April 1995	17 902	7 316	10 586	8 581	2 005
April 1996	17 911	7 445	10 466	8 442	2 024
April 1997	17 981	7 550	10 431	8 383	2 049
Deutschland					
April 1991	22 032	8 394	13 639	11 098	2 540
Mai 1992	22 219	8 601	13 618	11 032	2 585
April 1993	22 351	8 755	13 596	10 948	2 647
April 1994	22 358	8 889	13 469	10 773	2 696
April 1995	22 395	9 039	13 355	10 619	2 736
April 1996	22 363	9 182	13 181	10 408	2 772
April 1997	22 414	9 318	13 096	10 299	2 797

*) 1961 und 1970 Ergebnis der Volkszählung; sonst Ergebnis des Mikrozensus (1975 aus der EG-Arbeitskräftestichprobe). - 1957, 1961 und 1971 wohnberechtigte Bevölkerung, 1970 und ab 1972 Bevölkerung am Familienwohnsitz. - Als Alleinerziehende zählen auch Väter und Mütter mit volljährigen Kindern. -

Einschl. der Alleinerziehenden, die Partner in einer nichtehelichen Lebensgemeinschaft sind.

7 Lange
7.15 Familien mit Kindern in der Familie
in

Lfd Nr.	Zahl der Kinder in der Familie	Früheres												Ina
		6.6. 1961	27.5. 1970	Mai 1973	Mai 1975	April 1978	April 1980	Mai 1981	April 1982	Juni 1985	April 1986	März 1987	April 1988	
Ina														
mit Kindern														
1	1 Kind	5 468	5 065	5 109	4 966	4 996	5 023	5 044	5 130	5 232	5 304	5 380	5 420	5 427
2	2 Kinder	3 372	3 525	3 697	3 752	3 789	3 855	3 888	3 881	3 696	3 751	3 714	3 697	3 716
3	3 Kinder	1 319	1 458	1 538	1 486	1 397	1 365	1 362	1 296	1 098	1 071	1 052	1 036	1 012
4	4 Kinder und mehr	763	890	865	818	697	619	582	544	369	353	336	304	303
5	Familien	10 921	10 938	11 210	11 022	10 879	10 861	10 876	10 852	10 395	10 480	10 482	10 457	10 458
6	Kinder	19 700	20 692	21 167	20 741	19 943	19 613	19 528	19 216	17 546	17 571	17 450	17 263	17 231
mit Kindern														
7	Familien	2 052	2 409	1 900	1 631	1 556	1 536	1 563	1 589	1 612	1 604	1 603	1 719	1 779
8	Kinder	2 270	2 686	2 062	1 767	1 681	1 673	1 708	1 738	1 765	1 744	1 737	1 874	1 946
mit Kindern														
9	1 Kind	2 608	2 983	2 917	2 607	2 245	2 132	2 119	2 088	2 094	2 098	2 096	2 144	2 206
10	2 Kinder und mehr	985	1 238	921	726	609	629	632	650	685	690	677	717	744
11	Familien	3 593	4 220	3 837	3 334	2 855	2 761	2 751	2 738	2 779	2 788	2 773	2 861	2 950
12	Kinder	4 799	5 682	4 881	4 144	3 532	3 460	3 449	3 450	3 530	3 545	3 516	3 646	3 761
mit Kindern														
13	1 Kind	3 621	3 643	3 826	3 811	3 892	3 932	3 920	3 845	3 362	3 321	3 208	3 217	3 204
14	2 Kinder	2 032	2 538	2 670	2 697	2 524	2 380	2 280	2 174	1 933	1 937	1 926	1 948	2 038
15	3 Kinder	730	974	968	880	691	577	543	493	413	417	429	446	458
16	4 Kinder und mehr	390	502	429	351	226	177	164	149	103	99	99	97	110
17	Familien	6 772	7 656	7 892	7 740	7 333	7 067	6 907	6 661	5 812	5 773	5 662	5 709	5 809
18	Kinder	11 659	13 938	14 002	13 420	12 004	11 196	10 820	10 316	8 911	8 867	8 775	8 872	9 126
mit Kindern														
19	1 Kind	4 076	3 878	4 025	4 007	4 086	4 149	4 212	4 245	4 052	3 973	3 856	3 756	3 697
20	2 Kinder	2 330	2 869	3 026	3 082	3 013	3 029	2 972	2 879	2 518	2 497	2 404	2 408	2 452
21	3 Kinder	866	1 163	1 205	1 137	1 008	894	847	772	596	583	585	595	604
22	4 Kinder und mehr	484	671	620	558	417	336	306	271	171	164	161	152	161
23	Familien	7 756	8 582	8 876	8 784	8 524	8 408	8 337	8 167	7 338	7 216	7 006	6 910	6 915
24	Kinder	13 567	16 244	16 557	16 142	14 998	14 375	14 047	13 511	11 624	11 420	11 121	11 017	11 118
Ehe														
mit Kindern														
25	1 Kind	4 098	3 983	4 097	3 999	3 982	3 975	3 965	4 015	3 990	4 016	4 057	4 085	4 095
26	2 Kinder	2 904	3 212	3 385	3 449	3 456	3 502	3 519	3 497	3 305	3 334	3 296	3 285	3 320
27	3 Kinder	1 174	1 354	1 439	1 376	1 287	1 254	1 248	1 188	1 003	979	958	945	927
28	4 Kinder und mehr	696	826	801	754	640	563	531	493	337	319	307	276	278
29	Familien	8 871	9 376	9 722	9 577	9 363	9 295	9 264	9 193	8 635	8 649	8 618	8 592	8 619
30	Kinder	16 658	18 369	18 936	18 536	17 668	17 280	17 139	16 781	15 097	15 027	14 884	14 710	14 736
mit Kindern														
31	Familien	1 944	2 289	1 815	1 559	1 474	1 447	1 466	1 481	1 476	1 464	1 457	1 560	1 615
32	Kinder	2 154	2 556	1 972	1 692	1 595	1 580	1 608	1 623	1 621	1 597	1 584	1 707	1 772
mit Kindern														
33	1 Kind	2 431	2 792	2 751	2 451	2 091	1 970	1 949	1 904	1 861	1 845	1 842	1 875	1 925
34	2 Kinder und mehr	955	1 192	890	708	589	607	609	623	652	656	641	682	707
35	Familien	3 386	3 984	3 641	3 159	2 680	2 577	2 558	2 527	2 513	2 501	2 483	2 557	2 633
36	Kinder	4 557	5 391	4 650	3 948	3 335	3 252	3 231	3 210	3 227	3 220	3 185	3 304	3 403
mit Kindern														
37	1 Kind	3 203	3 253	3 441	3 427	3 452	3 463	3 431	3 345	2 845	2 769	2 674	2 670	2 654
38	2 Kinder	1 929	2 407	2 539	2 562	2 370	2 227	2 136	2 030	1 795	1 790	1 771	1 793	1 884
39	3 Kinder	701	929	927	837	649	543	509	465	391	394	405	419	427
40	4 Kinder und mehr	375	475	404	330	211	167	154	139	97	93	93	90	103
41	Familien	6 208	7 063	7 312	7 155	6 682	6 399	6 230	5 979	5 128	5 047	4 944	4 972	5 068
42	Kinder	10 883	13 029	13 124	12 535	11 063	10 270	9 900	9 399	8 024	7 930	7 832	7 905	8 146
mit Kindern														
43	1 Kind	3 466	3 402	3 563	3 545	3 566	3 588	3 612	3 617	3 365	3 275	3 160	3 062	3 014
44	2 Kinder	2 184	2 699	2 856	2 909	2 810	2 808	2 748	2 652	2 314	2 277	2 193	2 200	2 252
45	3 Kinder	824	1 103	1 148	1 072	939	832	788	722	560	545	549	555	563
46	4 Kinder und mehr	464	632	582	522	386	312	284	249	159	152	150	140	150
47	Familien	6 938	7 837	8 149	8 048	7 701	7 540	7 432	7 240	6 397	6 249	6 052	5 958	5 978
48	Kinder	12 446	15 062	15 409	14 968	13 726	13 077	12 726	12 181	10 365	10 123	9 848	9 742	9 858

* 1961 und 1970 Ergebnis der Volkszählung; sonst Ergebnis des Mikrozensus (1975 aus der EG-Arbeitskräftestichprobe). - 1961 wohnberechtigte Bevölkerung, ab 1970 Bevölkerung am Familienwohnsitz. - Als Alleinerziehende zählen auch

Vater und Mütter mit volljährigen Kindern. - Einschl. der Alleinerziehenden, die Partner in einer nichtehelichen Lebensgemeinschaft sind.

**Reihen
nach Zahl und Altersgruppen der Kinder*)
1 000**

Bundesgebiet								Deutschland								Lfd Nr.
April 1990	April 1991	Mai 1992	April 1993	April 1994	April 1995	April 1996	April 1997	April 1991	Mai 1992	April 1993	April 1994	April 1995	April 1996	April 1997		
gesamt																
(ohne Altersbegrenzung)																
5 458	5 451	5 489	5 487	5 388	5 318	5 209	5 160	7 012	7 012	6 999	6 887	6 813	6 692	6 626	1	
3 799	3 855	3 881	3 873	3 890	3 870	3 866	3 872	5 023	5 013	4 981	4 975	4 924	4 879	4 858	2	
1 019	1 041	1 049	1 077	1 075	1 077	1 062	1 070	1 236	1 240	1 262	1 253	1 255	1 236	1 242	3	
323	321	308	311	313	321	329	329	368	353	353	355	363	373	371	4	
10 600	10 668	10 726	10 748	10 665	10 586	10 466	10 431	13 639	13 618	13 596	13 469	13 355	13 181	13 096	5	
17 539	17 705	17 758	17 833	17 768	17 708	17 580	17 572	22 388	22 316	22 304	22 155	22 033	21 805	21 709	6	
unter 3 Jahren																
1 838	1 893	1 934	1 932	1 879	1 862	1 816	1 823	2 396	2 345	2 251	2 120	2 094	2 038	2 060	7	
2 025	2 092	2 138	2 124	2 066	2 046	1 988	1 997	2 622	2 569	2 458	2 319	2 294	2 221	2 250	8	
unter 6 Jahren																
2 245	2 295	2 363	2 409	2 408	2 411	2 400	2 372	3 076	3 100	3 087	3 003	2 928	2 826	2 756	9	
797	844	864	884	874	878	852	826	1 028	1 004	997	964	956	919	890	10	
3 042	3 139	3 227	3 293	3 283	3 289	3 252	3 198	4 104	4 105	4 084	3 967	3 884	3 745	3 646	11	
3 923	4 072	4 181	4 266	4 248	4 258	4 190	4 107	5 233	5 208	5 179	5 029	4 940	4 757	4 625	12	
unter 15 Jahren																
3 289	3 286	3 301	3 331	3 340	3 355	3 364	3 381	4 390	4 394	4 412	4 401	4 405	4 390	4 405	13	
2 109	2 196	2 251	2 309	2 351	2 381	2 384	2 380	2 973	2 982	2 997	2 992	2 977	2 933	2 873	14	
492	519	546	562	575	588	580	581	639	660	664	665	676	657	651	15	
132	133	136	141	145	148	150	148	158	161	164	164	166	170	166	16	
6 001	6 133	6 234	6 342	6 410	6 473	6 478	6 489	8 160	8 197	8 237	8 222	8 224	8 149	8 095	17	
9 534	9 814	10 036	10 242	10 393	10 523	10 521	10 527	12 941	13 042	13 107	13 090	13 106	12 961	12 829	18	
unter 18 Jahren																
3 694	3 663	3 655	3 671	3 627	3 647	3 635	3 675	4 823	4 804	4 820	4 774	4 791	4 753	4 794	19	
2 527	2 610	2 662	2 717	2 788	2 821	2 837	2 855	3 539	3 555	3 577	3 608	3 600	3 571	3 541	20	
629	660	700	721	731	748	752	755	812	847	858	861	877	872	866	21	
189	193	191	197	206	215	220	221	229	227	230	237	244	249	249	22	
7 039	7 126	7 207	7 306	7 352	7 431	7 444	7 505	9 403	9 432	9 486	9 480	9 513	9 446	9 451	23	
11 466	11 711	11 922	12 132	12 299	12 478	12 527	12 625	15 339	15 453	15 560	15 609	15 696	15 603	15 579	24	
paare																
(ohne Altersbegrenzung)																
4 147	4 112	4 119	4 096	3 978	3 901	3 796	3 749	5 195	5 164	5 118	4 981	4 893	4 766	4 701	25	
3 400	3 451	3 462	3 436	3 438	3 403	3 387	3 382	4 452	4 428	4 375	4 346	4 274	4 211	4 179	26	
934	953	961	985	985	983	960	958	1 118	1 122	1 137	1 130	1 127	1 099	1 095	27	
297	295	281	283	283	294	299	294	333	318	318	316	326	332	325	28	
8 778	8 811	8 822	8 799	8 684	8 581	8 442	8 383	11 098	11 032	10 948	10 773	10 619	10 408	10 299	29	
15 061	15 179	15 167	15 164	15 052	14 958	14 772	14 691	18 924	18 790	18 678	18 452	18 263	17 951	17 784	30	
unter 3 Jahren																
1 662	1 708	1 744	1 719	1 662	1 647	1 594	1 589	2 076	2 024	1 931	1 809	1 791	1 726	1 731	31	
1 839	1 895	1 938	1 897	1 837	1 820	1 753	1 748	2 287	2 233	2 120	1 992	1 974	1 892	1 900	32	
unter 6 Jahren																
1 955	1 989	2 049	2 071	2 052	2 040	2 013	1 985	2 564	2 577	2 551	2 460	2 381	2 280	2 218	33	
756	800	818	829	820	823	792	763	960	937	921	888	879	839	808	34	
2 711	2 789	2 866	2 900	2 872	2 863	2 805	2 748	3 523	3 514	3 472	3 347	3 260	3 119	3 026	35	
3 548	3 672	3 768	3 813	3 778	3 775	3 678	3 587	4 577	4 542	4 485	4 327	4 234	4 045	3 915	36	
unter 15 Jahren																
2 703	2 686	2 687	2 687	2 669	2 659	2 631	2 631	3 471	3 458	3 440	3 406	3 377	3 316	3 308	37	
1 942	2 022	2 069	2 107	2 134	2 145	2 141	2 121	2 698	2 699	2 695	2 669	2 634	2 580	2 512	38	
462	488	508	522	534	547	532	523	589	604	606	606	614	591	576	39	
125	125	127	131	132	137	136	132	146	147	149	147	150	150	144	40	
5 232	5 321	5 391	5 446	5 469	5 488	5 440	5 408	6 904	6 909	6 889	6 827	6 775	6 638	6 540	41	
8 514	8 739	8 903	9 028	9 109	9 184	9 097	9 021	11 271	11 312	11 289	11 195	11 138	10 900	10 691	42	
unter 18 Jahren																
3 018	2 951	2 938	2 924	2 863	2 853	2 813	2 826	3 774	3 747	3 717	3 649	3 631	3 557	3 561	43	
2 315	2 393	2 428	2 466	2 516	2 527	2 522	2 522	3 198	3 198	3 201	3 206	3 168	3 115	3 073	44	
587	616	650	668	679	689	686	679	745	745	773	783	784	792	780	45	
178	180	176	180	186	199	200	199	210	206	207	210	220	221	218	46	
6 098	6 141	6 192	6 238	6 244	6 267	6 221	6 226	7 927	7 924	7 907	7 849	7 811	7 673	7 617	47	
10 191	10 378	10 523	10 650	10 746	10 847	10 792	10 788	13 326	13 370	13 375	13 332	13 311	13 096	12 968	48	

7 Lange
7.15 Familien mit Kindern in der Familie
In

Lfd. Nr.	Zahl der Kinder in der Familie	Früheres													
		6.6. 1961	27.5. 1970	Mai 1973	Mai 1975	April 1978	April 1980	Mai 1981	April 1982	Juni 1985	April 1986	März 1987	April 1988	April 1989	
Alleiner															
mit Kindern															
1	1 Kind	1 370	1 082	1 012	967	1 014	1 047	1 079	1 116	1 242	1 288	1 323	1 335	1 332	
2	2 Kinder	468	313	312	303	333	352	369	384	391	417	418	412	396	
3	3 Kinder	145	104	98	110	111	111	114	108	95	92	93	91	85	
4	4 Kinder und mehr	66	64	65	64	58	56	51	51	33	34	29	28	26	
5	Familien	2 050	1 562	1 488	1 445	1 516	1 566	1 613	1 658	1 760	1 831	1 864	1 865	1 839	
6	Kinder	3 042	2 323	2 230	2 205	2 275	2 333	2 389	2 435	2 450	2 544	2 566	2 553	2 495	
mit Kindern															
7	Familien	109	120	85	72	82	88	96	109	136	140	146	160	164	
8	Kinder	115	130	90	75	86	93	101	116	144	147	153	167	175	
mit Kindern															
9	1 Kind	177	191	166	156	155	162	170	184	233	253	255	269	280	
10	2 Kinder und mehr	29	46	30	19	20	22	23	27	33	34	36	35	37	
11	Familien	207	237	196	175	175	184	193	211	266	287	291	305	317	
12	Kinder	242	292	231	196	197	208	218	240	303	326	330	342	358	
mit Kindern															
13	1 Kind	418	390	384	384	440	469	490	500	517	551	533	548	550	
14	2 Kinder	103	131	130	135	155	154	144	145	138	147	155	156	154	
15	3 Kinder	29	45	41	44	42	34	34	28	22	22	24	27	31	
16	4 Kinder und mehr	14	26	24	22	15	11	10	10	6	6	7	6	7	
17	Familien	564	593	580	585	651	668	677	683	684	726	718	737	742	
18	Kinder	775	908	878	885	942	926	920	916	887	937	943	967	980	
mit Kindern															
19	1 Kind	610	476	462	462	520	561	600	628	687	698	696	694	684	
20	2 Kinder	146	170	170	174	203	221	224	227	205	220	211	207	200	
21	3 Kinder	42	61	57	64	68	62	59	51	37	38	36	39	42	
22	4 Kinder und mehr	21	39	38	37	32	25	22	22	13	11	11	11	12	
23	Familien	818	745	727	736	823	868	905	927	941	966	953	952	937	
24	Kinder	1 121	1 181	1 149	1 173	1 272	1 298	1 322	1 329	1 259	1 297	1 274	1 276	1 260	
Alleiner															
mit Kindern															
25	1 Kind	1 229	931	881	841	870	878	899	928	1 043	1 084	1 116	1 114	1 123	
26	2 Kinder	424	262	274	263	289	297	315	324	331	354	350	348	338	
27	3 Kinder	131	86	84	95	95	95	100	94	83	80	80	78	74	
28	4 Kinder und mehr	59	52	57	58	51	48	44	43	29	30	25	25	22	
29	Familien	1 843	1 331	1 295	1 256	1 305	1 317	1 357	1 388	1 486	1 548	1 571	1 565	1 556	
30	Kinder	2 737	1 961	1 944	1 924	1 965	1 970	2 023	2 048	2 079	2 160	2 163	2 152	2 115	
mit Kindern															
31	Familien	103	98	77	66	74	79	89	99	124	128	135	144	148	
32	Kinder	109	105	82	70	78	83	93	106	131	134	141	151	158	
mit Kindern															
33	1 Kind	166	159	150	141	140	142	154	167	212	231	231	245	254	
34	2 Kinder und mehr	27	36	28	18	17	20	21	24	30	32	33	33	34	
35	Familien	193	195	177	159	157	162	175	191	242	262	264	277	287	
36	Kinder	225	238	209	180	176	184	199	218	276	298	300	312	325	
mit Kindern															
37	1 Kind	384	331	339	333	384	397	417	425	445	480	465	474	478	
38	2 Kinder	93	108	117	120	134	133	127	130	124	133	138	139	138	
39	3 Kinder		36	36	40	36	30	31	25	20	20	22	25	27	
		39													
40	4 Kinder und mehr		21	23	20	13	10	9	9	6	5	5	6	6	
41	Familien	516	496	514	513	568	570	584	588	595	639	631	644	649	
42	Kinder	707	753	782	784	821	794	800	797	776	828	830	851	861	
mit Kindern															
43	1 Kind	562	403	401	400	449	464	497	521	580	592	596	589	582	
44	2 Kinder	133	140	152	149	174	188	196	199	179	195	184	183	176	
45	3 Kinder	38	50	50	58	59	55	51	44	33	33	33	35	37	
46	4 Kinder und mehr	19	32	35	33	29	21	19	19	11	10	9	10	10	
47	Familien	751	624	637	640	711	728	764	782	803	830	821	817	805	
48	Kinder	1 026	981	1 013	1 029	1 103	1 097	1 128	1 133	1 083	1 125	1 100	1 105	1 088	

*) 1961 und 1970 Ergebnis der Volkszählung; sonst Ergebnis des Mikrozensus (1975 aus der EG-Arbeitskräftestichprobe).- 1961 wohnberechtigte Bevölkerung, ab 1970 Bevölkerung am Familienwohnsitz.- Als Alleinerziehende zählen auch

Väter und Mütter mit volljährigen Kindern.- Einschl. der Alleinerziehenden, die Partner in einer nichtehelichen Lebensgemeinschaft sind.

**Reihen
nach Zahl und Altersgruppen der Kinder*)
1 000**

Bundesgebiet								Deutschland								Lfd Nr.
April 1990	April 1991	Mai 1992	April 1993	April 1994	April 1995	April 1996	April 1997	April 1991	Mai 1992	April 1993	April 1994	April 1995	April 1996	April 1997		
ziehende																
(ohne Altersbegrenzung)																
1 312	1 340	1 370	1 392	1 410	1 417	1 412	1 411	1 817	1 848	1 881	1 906	1 920	1 926	1 925	1	
399	404	420	437	453	467	479	491	570	584	605	629	651	668	679	2	
85	88	88	93	89	94	102	113	118	118	125	123	128	137	147	3	
26	26	27	28	30	27	30	34	35	35	36	39	37	42	46	4	
1 822	1 858	1 904	1 949	1 982	2 005	2 024	2 049	2 540	2 585	2 647	2 696	2 736	2 772	2 797	5	
2 478	2 526	2 591	2 670	2 716	2 751	2 808	2 881	3 464	3 525	3 626	3 703	3 770	3 854	3 925	6	
unter 3 Jahren																
176	185	190	213	217	215	222	234	319	321	320	311	303	312	329	7	
186	196	201	227	229	227	235	249	335	336	339	327	320	329	350	8	
unter 6 Jahren																
289	306	314	338	356	371	388	387	512	524	536	543	547	545	538	9	
41	45	46	55	54	55	60	63	69	67	76	77	77	81	82	10	
331	350	361	393	411	425	447	450	581	591	611	620	624	626	620	11	
375	400	413	453	470	483	512	520	656	666	694	703	706	713	710	12	
unter 15 Jahren																
566	600	614	644	671	696	733	749	920	936	973	995	1 028	1 074	1 097	13	
167	173	183	202	217	236	243	259	275	283	302	323	343	352	360	14	
30	31	37	40	41	41	48	58	49	55	59	59	62	65	76	15	
7	8	10	11	13	11	14	15	12	14	15	17	16	21	22	16	
770	812	843	897	942	984	1 039	1 081	1 256	1 288	1 348	1 395	1 449	1 512	1 555	17	
1 020	1 075	1 133	1 215	1 283	1 339	1 424	1 506	1 670	1 729	1 818	1 894	1 968	2 061	2 138	18	
unter 18 Jahren																
676	712	717	747	764	794	822	849	1 049	1 057	1 103	1 124	1 160	1 197	1 233	19	
212	217	234	251	273	294	315	333	342	357	377	402	431	455	468	20	
42	44	50	53	52	59	66	75	66	73	75	78	85	92	101	21	
12	13	15	17	20	17	20	22	19	21	23	27	24	28	31	22	
941	985	1 016	1 068	1 109	1 163	1 222	1 280	1 476	1 508	1 579	1 631	1 702	1 773	1 835	23	
1 275	1 332	1 399	1 482	1 553	1 631	1 735	1 837	2 013	2 083	2 184	2 278	2 385	2 507	2 611	24	
ziehende Frauen																
(ohne Altersbegrenzung)																
1 093	1 113	1 140	1 148	1 162	1 152	1 127	1 115	1 525	1 552	1 568	1 595	1 584	1 561	1 548	25	
342	343	360	372	387	396	398	406	490	506	521	544	561	565	573	26	
74	74	76	80	76	77	86	95	101	103	108	107	108	118	127	27	
23	23	24	24	26	22	26	29	31	31	30	34	32	36	40	28	
1 532	1 552	1 599	1 623	1 650	1 647	1 637	1 645	2 146	2 192	2 228	2 279	2 286	2 279	2 288	29	
2 095	2 118	2 192	2 236	2 276	2 273	2 294	2 340	2 941	3 011	3 069	3 151	3 173	3 202	3 251	30	
unter 3 Jahren																
160	167	170	187	189	179	180	187	281	281	278	273	258	255	265	31	
168	177	180	199	201	189	191	198	294	295	294	288	272	268	281	32	
unter 6 Jahren																
263	276	281	300	314	319	324	322	455	462	470	484	477	460	450	33	
36	41	42	48	48	46	50	52	62	61	65	67	67	69	68	34	
299	316	323	348	362	366	375	374	517	523	535	550	544	529	518	35	
338	361	371	400	414	415	429	431	584	590	607	623	617	603	592	36	
unter 15 Jahren																
490	516	533	557	580	590	607	617	793	813	842	867	882	901	917	37	
150	154	164	179	193	206	209	220	247	254	269	290	306	306	310	38	
26	27	34	35	36	36	41	50	43	50	52	53	55	57	67	39	
7	7	8	10	12	9	12	13	11	13	14	16	13	18	19	40	
673	704	739	782	819	841	869	899	1 094	1 130	1 177	1 226	1 256	1 282	1 313	41	
897	936	999	1 064	1 121	1 147	1 200	1 263	1 463	1 528	1 596	1 673	1 715	1 762	1 820	42	
unter 18 Jahren																
574	604	614	634	648	661	665	685	895	907	941	964	979	982	1 011	43	
190	188	207	221	240	257	269	281	301	317	334	357	383	396	401	44	
36	38	45	46	46	50	57	65	58	66	66	70	75	81	90	45	
11	11	13	15	18	14	17	18	18	19	21	24	22	26	27	46	
811	842	879	917	951	982	1 009	1 049	1 272	1 310	1 362	1 415	1 458	1 485	1 529	47	
1 108	1 145	1 221	1 282	1 342	1 385	1 450	1 522	1 748	1 825	1 898	1 992	2 061	2 128	2 202	48	

7 Lange Reihen
7.16 Familien nach Familienstand der Bezugsperson*)
1 000

Zeitpunkt	ins- gesamt	Ehepaare ohne im Haushalt ledige Kinder	Ehepaare mit Kindern	Alleinerziehende										
				zu- sammen	Männer					Frauen				
					zu- sammen	ledig	ver- heiratet getrennt- lebend	ver- witwet	ge- schie- den	zu- sammen	ledig	ver- heiratet getrennt- lebend	ver- witwet	ge- schie- den
mit 2 Kindern														
Früheres Bundesgebiet														
Okt. 1957	3 298	x	2 801	497	47	/	/	42	/	450	20	29	335	68
6.6. 1961	3 372	x	2 904	468	44	/	2	36	6	424	19	28	305	72
April 1968	3 462	x	3 174	288	29	/	/	21	/	260	16	14	164	66
April 1969	3 577	x	3 272	305	33	/	/	25	/	272	12	20	172	67
27.5. 1970	3 525	x	3 212	313	51	2	16	24	9	262	14	26	151	71
April 1971	3 659	x	3 360	300	34	/	/	25	6	266	14	20	157	74
April 1972	3 644	x	3 343	301	36	/	5	22	8	265	14	17	155	79
Mai 1973	3 697	x	3 385	312	39	/	6	24	8	274	13	21	154	85
April 1974	3 686	x	3 376	310	39	/	5	23	10	271	13	21	145	92
Mai 1975	3 752	x	3 449	303	40	/	/	24	11	263	12	18	141	93
Mai 1976	3 731	x	3 422	309	44	/	6	24	13	265	11	18	134	102
April 1977	3 750	x	3 429	322	46	/	8	24	13	276	13	17	134	112
April 1978	3 789	x	3 456	333	44	/	8	22	12	289	13	26	137	113
April 1979	3 793	x	3 456	337	50	/	10	26	13	287	13	32	132	111
April 1980	3 855	x	3 502	352	55	/	12	27	16	297	13	38	130	116
Mai 1981	3 888	x	3 519	369	54	/	14	27	13	315	15	44	132	125
April 1982	3 881	x	3 497	384	60	/	15	29	15	324	15	46	128	135
Juni 1985	3 696	x	3 305	391	60	/	10	26	21	331	18	46	122	145
April 1986	3 751	x	3 334	417	63	/	11	29	21	354	19	53	127	156
März 1987	3 714	x	3 296	418	68	/	13	28	23	350	25	53	118	155
April 1988	3 697	x	3 285	412	64	/	11	30	21	348	27	50	114	156
April 1989	3 716	x	3 320	396	59	/	8	27	19	338	26	44	119	149
April 1990	3 799	x	3 400	399	58	/	11	22	20	342	31	52	101	158
April 1991	3 855	x	3 451	404	61	/	13	22	22	343	36	50	100	158
Mai 1992	3 881	x	3 462	420	60	5	10	23	21	360	39	56	101	163
April 1993	3 873	x	3 436	437	65	8	13	23	22	372	43	64	99	166
April 1994	3 890	x	3 438	453	66	8	13	23	23	387	45	68	96	177
April 1995	3 870	x	3 403	467	71	9	14	22	26	396	48	73	92	183
April 1996	3 866	x	3 387	479	81	13	16	21	31	398	54	76	87	180
April 1997	3 872	x	3 382	491	85	15	16	23	31	406	60	77	82	187
Deutschland														
April 1991	5 023	x	4 452	570	80	7	14	29	30	490	66	55	117	251
Mai 1992	5 013	x	4 428	584	78	9	12	28	29	506	71	64	120	251
April 1993	4 981	x	4 375	605	84	13	15	29	28	521	76	76	120	249
April 1994	4 975	x	4 346	628	85	11	15	29	30	544	81	82	117	263
April 1995	4 924	x	4 274	651	90	12	16	29	33	561	88	90	111	273
April 1996	4 879	x	4 211	668	103	19	19	27	39	565	96	96	106	267
April 1997	4 858	x	4 179	679	105	20	19	29	38	573	102	99	103	269
mit 3 Kindern														
Früheres Bundesgebiet														
Okt. 1957	1 363	x	1 180	183	21	/	/	19	/	162	5	11	123	23
6.6. 1961	1 319	x	1 174	145	15	/	1	12	2	131	5	9	96	22
April 1968	1 468	x	1 373	95	11	/	/	8	/	84	/	6	53	21
April 1969	1 502	x	1 406	96	11	/	/	8	/	85	/	7	49	24
27.5. 1970	1 458	x	1 354	104	18	1	6	8	3	86	4	9	49	25
April 1971	1 524	x	1 424	101	11	/	/	7	/	90	/	6	51	30
April 1972	1 530	x	1 433	98	15	/	/	10	/	82	/	6	47	27
Mai 1973	1 538	x	1 439	98	14	/	/	9	/	84	/	6	47	30
April 1974	1 485	x	1 388	98	14	/	/	9	/	84	/	6	46	31
Mai 1975	1 486	x	1 376	110	15	/	/	/	/	95	/	/	51	38
Mai 1976	1 444	x	1 337	107	15	/	/	10	/	92	/	7	45	39
April 1977	1 427	x	1 322	105	16	/	/	10	/	89	/	6	43	38
April 1978	1 397	x	1 287	111	16	/	/	9	/	95	/	10	44	39
April 1979	1 398	x	1 285	113	17	/	/	9	/	95	/	12	43	38
April 1980	1 365	x	1 254	111	16	/	/	8	/	95	/	14	45	34
Mai 1981	1 362	x	1 248	114	15	/	/	7	/	100	/	13	44	39
April 1982	1 296	x	1 188	108	15	/	/	7	/	94	/	12	43	35
Juni 1985	1 098	x	1 003	95	12	/	/	5	/	83	/	14	36	31
April 1986	1 071	x	979	92	12	/	/	6	/	80	/	10	36	31
März 1987	1 052	x	958	93	13	/	/	7	/	80	/	10	32	34
April 1988	1 036	x	945	91	13	/	/	6	/	78	/	10	30	34
April 1989	1 012	x	927	85	12	/	/	/	/	74	/	11	27	33
April 1990	1 019	x	934	85	11	/	/	/	/	74	/	12	28	30
April 1991	1 041	x	953	88	14	/	/	6	/	74	5	13	25	31
Mai 1992	1 049	x	961	88	11	/	/	/	/	76	6	15	23	33
April 1993	1 077	x	985	93	13	/	/	5	/	80	7	16	24	33
April 1994	1 075	x	985	89	14	/	/	/	/	76	7	16	21	33
April 1995	1 077	x	983	94	17	/	/	/	7	77	9	15	19	35
April 1996	1 062	x	960	102	16	/	/	/	/	86	8	19	20	38
April 1997	1 070	x	958	113	18	/	/	/	6	95	10	20	19	46
Deutschland														
April 1991	1 236	x	1 118	118	18	/	/	7	7	101	9	14	28	50
Mai 1992	1 240	x	1 122	118	15	/	/	6	/	103	10	16	27	51
April 1993	1 262	x	1 137	125	17	/	/	7	5	108	12	18	28	50
April 1994	1 253	x	1 130	123	16	/	/	5	6	107	12	18	25	51
April 1995	1 255	x	1 127	128	20	/	/	6	8	108	14	18	23	53
April 1996	1 236	x	1 099	137	19	/	5	5	6	118	15	22	25	56
April 1997	1 242	x	1 095	147	21	/	5	6	6	127	15	25	23	64

*) 1961 und 1970 Ergebnis der Volkszählung; sonst Ergebnis des Mikrozensus (1975 aus der EG-Arbeitskräfteerhebung). - 1957 bis 1969 und 1971 wohnberechtigte Bevölkerung; 1970 und ab 1972 Bevölkerung am Familienwohnsitz. -

Als Alleinerziehende zählen auch Väter und Mütter mit volljährigen Kindern. - Einschl. der Alleinerziehenden, die Partner in einer nichtehelichen Lebensgemeinschaft sind.

7 Lange Reihen
7.16 Familien nach Familienstand der Bezugsperson*)
1 000

Zeitpunkt	Ins-gesamt	Ehepaare ohne im Haushalt lebende ledige Kinder	Ehepaare mit Kindern	Alleinerziehende											
				zu-sammen	Männer					Frauen					
					zu-sammen	ledig	ver-heiratet getrennt-lebend	ver-witwet	ge-schieden	zu-sammen	ledig	ver-heiratet getrennt-lebend	ver-witwet	ge-schieden	
mit 4 Kindern und mehr															
Früheres Bundesgebiet															
Okt. 1957	780	x	704	76	/	/	/	/	/	74	/	/	59	11	
6.6. 1961	763	x	696	68	7	/	/	/	6	1	59	2	4	43	10
April 1968	876	x	819	57	7	/	/	/	/	/	51	/	/	34	13
April 1969	888	x	830	58	7	/	/	/	/	/	51	/	/	32	14
27.5. 1970	890	x	826	64	12	1	4	5	2	52	2	5	28	17	
April 1971	885	x	823	62	8	/	/	/	/	/	54	/	/	31	17
April 1972	870	x	810	60	7	/	/	/	/	/	53	/	/	28	20
Mai 1973	865	x	801	65	8	/	/	/	/	/	57	/	/	29	22
April 1974	841	x	779	62	6	/	/	/	/	/	56	/	/	30	21
Mai 1975	818	x	754	64	/	/	/	/	/	/	58	/	/	30	20
Mai 1976	776	x	714	62	6	/	/	/	/	/	55	/	5	27	22
April 1977	741	x	681	61	6	/	/	/	/	/	55	/	/	25	24
April 1978	697	x	640	58	7	/	/	/	/	/	51	/	6	22	22
April 1979	659	x	600	59	8	/	/	/	5	/	51	/	5	22	22
April 1980	619	x	563	56	8	/	/	/	6	/	48	/	/	22	19
Mai 1981	582	x	531	51	7	/	/	/	/	/	44	/	/	20	17
April 1982	544	x	493	51	8	/	/	/	5	/	43	/	7	19	16
Juni 1985	369	x	337	33	/	/	/	/	/	/	29	/	/	13	11
April 1986	353	x	319	34	/	/	/	/	/	/	30	/	/	13	12
März 1987	336	x	307	29	/	/	/	/	/	/	25	/	/	11	10
April 1988	304	x	276	28	/	/	/	/	/	/	25	/	/	10	10
April 1989	303	x	278	26	/	/	/	/	/	/	22	/	/	9	9
April 1990	323	x	297	26	/	/	/	/	/	/	23	/	/	9	8
April 1991	321	x	295	26	/	/	/	/	/	/	23	/	/	8	9
Mai 1992	308	x	281	27	/	/	/	/	/	/	24	/	5	7	10
April 1993	311	x	283	28	/	/	/	/	/	/	24	/	/	6	10
April 1994	313	x	283	30	/	/	/	/	/	/	26	/	5	8	10
April 1995	321	x	294	27	/	/	/	/	/	/	22	/	5	7	9
April 1996	329	x	299	30	/	/	/	/	/	/	26	/	7	7	10
April 1997	329	x	294	34	5	/	/	/	/	/	29	/	9	7	11
Deutschland															
April 1991	368	x	333	35	/	/	/	/	/	31	/	/	9	15	
Mai 1992	353	x	318	35	/	/	/	/	/	31	/	6	7	14	
April 1993	353	x	318	36	5	/	/	/	/	30	/	/	7	14	
April 1994	355	x	316	39	/	/	/	/	/	34	/	6	9	15	
April 1995	363	x	326	37	/	/	/	/	/	32	/	7	8	14	
April 1996	373	x	332	42	5	/	/	/	/	36	/	8	8	16	
April 1997	371	x	325	46	6	/	/	/	/	40	6	10	8	16	

*) 1961 und 1970 Ergebnis der Volkszählung; sonst Ergebnis des Mikrozensus (1975 aus der EG-Arbeitskräftestichprobe). - 1957 bis 1969 und 1971 wohnberechtigte Bevölkerung, 1970 und ab 1972 Bevölkerung am Familienwohnsitz.

Als Alleinerziehende zählen auch Väter und Mütter mit volljährigen Kindern.- Einschl. der Alleinerziehenden, die Partner in einer nichtehelichen Lebensgemeinschaft sind.

7 Lange Reihen
7.17 Familien mit ausländischer Bezugsperson nach Familienstand der Bezugsperson*)
1 000

Zeitpunkt	Ins- ge- sam	Ehepaare ohne im Haushalt lebende ledige Kinder	Ehepaare mit Kindern	Alleinerziehende									
				zu- sammen	Männer			zu- sammen	Frauen				
					zu- sammen ¹⁾	darunter			ledig	davon			
						ver- heiratet getrennt- lebend	ver- witwet			ge- schie- den	ver- heiratet getrennt- lebend	ver- witwet	ge- schie- den
Insgesamt													
Früheres Bundesgebiet													
April 1972	689	249	400	39	13	10	/	/	26	/	8	9	6
Mai 1973	766	269	455	42	13	9	/	/	29	/	9	9	8
April 1974	1 063	335	681	47	16	12	/	/	31	6	9	7	8
Mai 1975	1 046	270	720	56	19	12	/	/	37	/	/	/	11
Mai 1976	1 018	267	699	52	17	8	/	/	35	6	12	6	11
April 1977	1 041	263	726	53	15	8	/	/	38	7	11	8	13
April 1978	1 059	249	755	55	16	8	/	/	38	6	9	10	13
April 1979	1 069	241	771	57	19	11	/	/	38	7	9	9	13
April 1980	1 151	247	839	65	22	14	/	/	43	8	11	10	14
Mai 1981	1 210	259	876	76	28	19	/	/	48	8	11	10	19
April 1982	1 229	268	880	81	29	20	/	/	51	9	14	11	17
Juni 1985	1 151	264	794	93	23	12	/	/	71	12	19	13	26
April 1986	1 165	258	808	99	23	10	/	5	76	12	18	19	26
März 1987	1 203	268	840	96	20	9	/	/	76	13	21	18	25
April 1988	1 156	264	800	92	21	9	/	/	71	15	17	16	24
April 1989	1 264	295	873	97	21	9	/	5	75	14	16	16	29
April 1990	1 318	301	903	114	28	10	6	8	86	16	22	17	32
April 1991	1 425	321	984	121	27	10	/	8	94	16	21	21	36
Mai 1992	1 549	348	1 066	134	31	11	6	9	104	19	23	23	38
April 1993	1 679	381	1 141	157	34	13	/	10	124	24	32	23	45
April 1994	1 723	406	1 151	166	36	13	/	11	130	28	32	26	44
April 1995	1 758	423	1 159	175	38	11	8	13	138	27	29	31	51
April 1996	1 827	459	1 174	194	43	13	7	11	150	28	37	30	55
April 1997	1 846	457	1 196	193	43	12	7	12	150	27	39	34	50
Deutschland													
April 1991	1 457	329	1 004	124	28	10	/	8	96	16	21	21	38
Mai 1992	1 591	362	1 090	139	32	11	6	9	107	20	23	23	40
April 1993	1 735	399	1 173	163	36	13	5	10	127	25	33	24	46
April 1994	1 784	422	1 189	173	38	14	5	13	135	29	33	27	46
April 1995	1 826	441	1 202	183	39	11	8	14	144	29	32	31	52
April 1996	1 868	469	1 200	198	45	13	8	12	153	29	38	31	56
April 1997	1 892	468	1 225	199	44	12	7	12	155	27	40	34	53
mit 1 Kind													
Früheres Bundesgebiet													
April 1972	212	x	186	26	9	7	/	/	17	/	5	5	/
Mai 1973	235	x	208	27	9	6	/	/	18	/	/	5	/
April 1974	348	x	314	34	13	10	/	/	21	/	6	/	6
Mai 1975	339	x	300	39	13	9	/	/	26	/	/	/	/
Mai 1976	324	x	289	35	12	6	/	/	22	5	7	/	7
April 1977	331	x	298	33	8	/	/	/	25	6	6	/	8
April 1978	325	x	293	32	10	/	/	/	23	5	/	5	8
April 1979	306	x	271	35	12	7	/	/	23	6	/	/	8
April 1980	345	x	302	43	16	9	/	/	27	7	6	5	9
Mai 1981	338	x	291	48	18	12	/	/	30	7	6	/	12
April 1982	344	x	294	50	19	14	/	/	30	7	7	6	11
Juni 1985	339	x	280	60	16	9	/	/	43	10	10	7	15
April 1986	348	x	285	63	16	7	/	/	47	11	10	11	16
März 1987	356	x	298	57	13	5	/	/	44	11	10	9	15
April 1988	336	x	277	59	14	6	/	/	45	12	8	9	15
April 1989	373	x	311	62	15	6	/	/	48	11	9	9	18
April 1990	392	x	319	73	18	7	/	5	55	13	11	10	20
April 1991	422	x	348	75	16	6	/	/	58	13	11	12	22
Mai 1992	472	x	385	87	22	8	/	6	65	16	12	13	25
April 1993	519	x	419	100	24	9	/	7	76	19	17	12	28
April 1994	526	x	424	103	24	8	/	8	78	22	15	14	28
April 1995	537	x	429	107	26	8	/	9	81	21	15	16	30
April 1996	548	x	433	115	27	8	/	7	88	22	18	16	32
April 1997	553	x	440	114	26	7	/	9	87	20	20	19	28
Deutschland													
April 1991	432	x	355	77	17	6	/	/	60	14	11	13	23
Mai 1992	486	x	396	90	22	8	/	6	68	16	12	13	26
April 1993	540	x	436	104	26	9	/	7	78	20	18	13	28
April 1994	550	x	442	108	26	8	/	9	82	23	15	14	29
April 1995	562	x	449	114	27	8	/	10	87	23	17	17	30
April 1996	563	x	445	118	28	8	/	8	90	23	18	16	33
April 1997	569	x	452	118	27	7	/	9	91	20	21	20	31

*) Ergebnis des Mikrozensus (1975 aus der EG-Arbeitskräfteerhebung). - Bevölkerung am Familienwohnsitz. - Als Alleinerziehende zählen auch Väter und Mütter mit volljährigen Kindern. - Einschl. der Alleinerziehenden.

die Partner in einer nichtehelichen Lebensgemeinschaft sind.
¹⁾ Einschl. einer geringen Zahl lediger Väter.

7 Lange Reihen
7.17 Familien mit ausländischer Bezugsperson nach Familienstand der Bezugsperson*)
1 000

Zeitpunkt	Ins-ge-samt	Ehepaare ohne im Haushalt lebende ledige Kinder	Ehepaare mit Kindern	Alleinerziehende									
				zu-sammen	Männer			zu-sammen	Frauen				
					zu-sammen ¹⁾	ver-heiratet getrennt-lebend	ver-witwet		ge-schieden	ledig	ver-heiratet getrennt-lebend	ver-witwet	ge-schieden
mit 2 Kindern													
Früheres Bundesgebiet													
April 1972	136	x	127	9	/	/	/	/	7	/	/	/	/
Mai 1973	159	x	148	10	/	/	/	/	8	/	/	/	/
April 1974	237	x	228	9	/	/	/	/	7	/	/	/	/
Mai 1975	269	x	257	12	/	/	/	/	/	/	/	/	/
Mai 1976	255	x	243	12	/	/	/	/	8	/	/	/	/
April 1977	269	x	255	14	/	/	/	/	9	/	/	/	/
April 1978	293	x	279	14	/	/	/	/	10	/	/	/	/
April 1979	307	x	293	15	/	/	/	/	10	/	/	/	/
April 1980	325	x	309	15	5	/	/	/	10	/	/	/	/
Mai 1981	345	x	327	18	8	5	/	/	10	/	/	/	/
April 1982	352	x	332	19	7	/	/	/	13	/	/	/	/
Juni 1985	328	x	304	24	/	/	/	/	20	/	6	/	8
April 1986	332	x	307	26	5	/	/	/	21	/	6	5	8
März 1987	342	x	314	28	/	/	/	/	23	/	9	5	8
April 1988	330	x	306	24	/	/	/	/	19	/	6	/	7
April 1989	357	x	332	24	/	/	/	/	21	/	6	/	8
April 1990	375	x	345	30	7	/	/	/	23	/	8	/	9
April 1991	408	x	375	34	8	/	/	/	26	/	7	6	11
Mai 1992	444	x	411	33	6	/	/	/	27	/	7	6	11
April 1993	478	x	439	39	7	/	/	/	33	/	10	7	13
April 1994	485	x	440	45	8	/	/	/	37	/	13	8	13
April 1995	493	x	443	50	8	/	/	/	42	/	11	10	17
April 1996	502	x	449	53	12	/	/	/	41	/	13	9	16
April 1997	511	x	460	51	11	/	/	/	40	5	11	8	15
Deutschland													
April 1991	419	x	384	35	8	/	/	/	27	/	7	6	12
Mai 1992	456	x	422	34	6	/	/	/	28	/	7	6	12
April 1993	492	x	452	40	7	/	/	/	33	/	10	7	13
April 1994	503	x	456	47	9	/	/	/	38	/	13	8	13
April 1995	514	x	462	52	8	/	/	/	44	5	11	10	17
April 1996	514	x	460	54	12	/	/	/	42	/	13	9	16
April 1997	526	x	473	53	12	/	/	/	41	5	12	8	16
mit 3 Kindern und mehr													
Früheres Bundesgebiet													
April 1972	92	x	87	/	/	/	/	/	/	/	/	/	/
Mai 1973	103	x	98	5	/	/	/	/	/	/	/	/	/
April 1974	144	x	140	/	/	/	/	/	/	/	/	/	/
Mai 1975	168	x	163	/	/	/	/	/	/	/	/	/	/
Mai 1976	172	x	167	5	/	/	/	/	/	/	/	/	/
April 1977	178	x	172	5	/	/	/	/	/	/	/	/	/
April 1978	191	x	183	8	/	/	/	/	6	/	/	/	/
April 1979	215	x	208	7	/	/	/	/	/	/	/	/	/
April 1980	235	x	228	7	/	/	/	/	5	/	/	/	/
Mai 1981	268	x	258	10	/	/	/	/	8	/	/	/	/
April 1982	267	x	254	11	/	/	/	/	8	/	/	/	/
Juni 1985	220	x	210	10	/	/	/	/	8	/	/	/	/
April 1986	227	x	217	10	/	/	/	/	8	/	/	/	/
März 1987	238	x	227	11	/	/	/	/	9	/	/	/	/
April 1988	226	x	216	10	/	/	/	/	8	/	/	/	/
April 1989	240	x	230	10	/	/	/	/	7	/	/	/	/
April 1990	252	x	238	12	/	/	/	/	8	/	/	/	/
April 1991	274	x	261	12	/	/	/	/	10	/	/	/	/
Mai 1992	285	x	271	14	/	/	/	/	11	/	/	/	/
April 1993	301	x	283	18	/	/	/	/	15	/	/	/	/
April 1994	305	x	287	18	/	/	/	/	15	/	5	/	/
April 1995	305	x	288	18	/	/	/	/	14	/	/	/	/
April 1996	317	x	292	26	/	/	/	/	21	/	7	6	7
April 1997	325	x	297	28	6	/	/	/	23	/	8	6	7
Deutschland													
April 1991	277	x	265	13	/	/	/	/	10	/	/	/	/
Mai 1992	287	x	273	15	/	/	/	/	12	/	/	/	/
April 1993	304	x	286	19	/	/	/	/	16	/	/	/	/
April 1994	309	x	291	19	/	/	/	/	15	/	5	/	/
April 1995	310	x	292	18	/	/	/	/	14	/	/	/	/
April 1996	321	x	295	26	/	/	/	/	21	/	7	6	7
April 1997	329	x	301	28	6	/	/	/	23	/	8	6	7

*) Ergebnis des Mikrozensus (1975 aus der EG-Arbeitskräftestichprobe). - Bevölkerung am Familienwohnsitz. - Als Alleinerziehende zählen auch Vater und Mütter mit volljährigen Kindern. - Einschl. der Alleinerziehenden,

die Partner in einer nichtehelichen Lebensgemeinschaft sind. ¹⁾ Einschl. einer geringen Zahl lediger Väter.

7 Lange Reihen

7.18 Familien mit Kindern in der Familie nach Familienstand der Bezugsperson und Altersgruppen der Kinder*)

1 000

Zeitpunkt	Ins-gesamt	Ehepaare	Alleinerziehende										
			zu-sammen	Männer				zu-sammen	Frauen				
				zu-sammen	ledig	ver-heiratet getrennt-lebend	ver-witwet		ge-schieden	ledig	ver-heiratet getrennt-lebend	ver-witwet	ge-schieden
mit Kindern (ohne Altersbegrenzung)													
Früheres Bundesgebiet													
6.6. 1961 ¹⁾	10 921	8 871	2 047	204	2	13	165	26	1 843	181	117	1 265	281
27.5. 1970 ¹⁾	10 938	9 376	1 562	231	10	61	122	39	1 331	130	102	811	287
April 1972	11 095	9 634	1 462	188	/	26	118	40	1 273	120	72	777	305
April 1974	11 093	9 634	1 460	192	/	28	115	44	1 268	120	70	745	333
Mai 1975	11 022	9 577	1 445	189	/	26	114	43	1 256	115	64	724	353
Mai 1976	10 889	9 431	1 457	205	7	26	118	55	1 252	116	69	695	371
April 1977	10 915	9 445	1 471	203	6	25	116	57	1 268	121	65	689	392
April 1978	10 879	9 363	1 516	211	10	33	115	53	1 305	125	95	691	394
April 1979	10 816	9 278	1 538	228	11	40	118	59	1 310	128	107	674	402
April 1980	10 861	9 295	1 566	249	11	46	126	66	1 317	129	124	660	404
Mai 1981	10 876	9 264	1 613	256	10	54	127	65	1 357	133	138	654	432
April 1982	10 852	9 193	1 658	270	14	58	128	71	1 388	148	146	646	448
Juni 1985	10 395	8 635	1 760	274	26	46	113	90	1 486	186	157	636	506
April 1986	10 480	8 649	1 831	283	25	45	123	90	1 548	207	159	645	537
März 1987	10 482	8 618	1 864	292	25	45	123	99	1 571	219	161	637	555
April 1988	10 457	8 592	1 865	301	29	43	126	103	1 565	236	158	611	559
April 1989	10 458	8 619	1 839	284	30	41	114	99	1 556	239	147	608	562
April 1990	10 600	8 778	1 822	291	31	44	112	104	1 532	256	157	560	558
April 1991	10 668	8 811	1 858	306	34	48	112	112	1 552	275	163	545	569
Mai 1992	10 726	8 822	1 904	305	36	47	113	109	1 599	297	176	543	583
April 1993	10 748	8 799	1 949	327	46	52	115	113	1 623	322	185	531	585
April 1994	10 665	8 684	1 982	332	52	52	111	116	1 650	324	198	529	600
April 1995	10 586	8 581	2 005	358	62	52	115	128	1 647	331	202	501	614
April 1996	10 466	8 442	2 024	387	82	62	108	135	1 637	342	217	464	614
April 1997	10 431	8 383	2 049	403	90	62	106	145	1 645	356	222	441	626
Deutschland													
April 1991	13 639	11 098	2 540	394	60	52	136	146	2 146	479	179	652	835
Mai 1992	13 618	11 032	2 585	393	64	51	138	140	2 192	507	198	653	835
April 1993	13 596	10 948	2 647	420	76	59	143	142	2 228	541	214	643	831
April 1994	13 469	10 773	2 696	417	71	61	138	147	2 279	549	234	640	856
April 1995	13 355	10 619	2 736	451	84	61	143	162	2 286	560	250	610	866
April 1996	13 181	10 408	2 772	493	112	76	133	171	2 279	576	268	574	862
April 1997	13 096	10 299	2 797	509	124	74	128	182	2 288	593	277	548	871
mit Kindern unter 6 Jahren													
Früheres Bundesgebiet													
6.6. 1961 ¹⁾	3 593	3 386	207	13	/	3	6	4	193	71	40	41	42
27.5. 1970 ¹⁾	4 220	3 984	237	41	3	21	8	9	195	47	37	41	71
April 1972	4 087	3 885	202	20	/	5	6	7	181	44	24	36	77
April 1974	3 600	3 411	189	18	/	/	5	7	171	49	19	27	75
Mai 1975	3 334	3 159	175	16	/	/	/	/	159	46	17	22	74
Mai 1976	3 121	2 941	180	17	/	/	/	6	163	47	21	22	74
April 1977	2 966	2 793	173	17	/	5	/	6	156	48	16	19	72
April 1978	2 855	2 680	175	18	/	6	/	/	157	48	28	21	61
April 1979	2 815	2 632	183	22	/	8	5	5	161	52	35	16	59
April 1980	2 761	2 577	184	22	/	7	5	/	162	54	37	16	56
Mai 1981	2 751	2 558	193	18	/	6	/	/	175	59	43	15	58
April 1982	2 738	2 527	210	19	7	7	/	/	191	69	47	14	62
Juni 1985	2 779	2 513	266	24	9	7	/	7	242	102	48	15	77
April 1986	2 788	2 501	287	24	10	6	/	8	262	119	50	12	81
März 1987	2 773	2 483	291	26	10	8	/	7	264	122	50	13	79
April 1988	2 861	2 557	305	27	12	6	/	7	277	128	51	14	84
April 1989	2 950	2 633	317	30	14	7	/	7	287	137	52	13	86
April 1990	3 042	2 711	330	31	13	8	/	8	299	147	53	12	88
April 1991	3 139	2 789	350	34	14	8	/	9	316	157	55	13	92
Mai 1992	3 227	2 866	361	38	17	7	/	11	323	164	61	12	87
April 1993	3 293	2 900	393	45	24	8	/	11	348	179	64	14	91
April 1994	3 283	2 872	411	49	25	9	/	10	362	184	68	14	96
April 1995	3 289	2 863	425	59	34	9	/	13	366	181	71	13	101
April 1996	3 252	2 805	447	73	45	10	/	14	375	185	76	15	100
April 1997	3 198	2 748	450	77	50	9	/	15	374	188	76	15	95
Deutschland													
April 1991	4 104	3 523	581	64	34	10	/	17	517	288	62	17	150
Mai 1992	4 105	3 514	591	68	39	8	/	18	523	300	71	16	136
April 1993	4 084	3 472	611	76	46	9	/	17	535	309	74	19	133
April 1994	3 967	3 347	620	69	37	11	5	16	550	311	81	19	140
April 1995	3 884	3 260	624	80	47	10	5	17	544	300	87	17	140
April 1996	3 745	3 119	626	97	63	13	/	18	529	293	87	18	130
April 1997	3 646	3 026	620	103	70	11	/	19	518	291	87	18	122

¹⁾ 1961 und 1970 Ergebnis der Volkszählung; sonst Ergebnis des Mikrozensus (1975 aus der EG-Arbeitskräfteerhebung). - 1961 wohnberechtigte Bevölkerung, ab 1970 Bevölkerung am Familienwohnsitz. - Als Alleinerziehende zählen auch Väter und Mütter mit volljährigen Kindern. - Einschl. der Alleinerziehenden, die Partner in einer nichtehelichen Lebensgemeinschaft sind.

²⁾ Die Zahlen wurden der 10 %-Stichprobe der Volkszählung 1961 und 1970 entnommen, daher Abweichungen zu den übrigen Tabellen mit Angaben über Familien aus der Volkszählung 1961 und 1970, denn diese stammen aus der Totalerhebung.

7 Lange Reihen
7.18 Familien mit Kindern in der Familie nach Familienstand der Bezugsperson und Altersgruppen der Kinder*)
1 000

Zeitpunkt	Ins-gesamt	Ehepaare	Alleinerziehende										
			zu-sammen	zu-sammen	Männer				zu-sammen	Frauen			
					ledig	ver-heiratet getrennt-lebend	ver-witwet	ge-schieden		ledig	ver-heiratet getrennt-lebend	ver-witwet	ge-schieden
mit Kindern unter 15 Jahren													
Fruheres Bundesgebiet													
6.6. 1961 *)	6 772	6 208	564	48	/	6	27	14	516	123	61	196	137
27.5. 1970 *)	7 656	7 063	593	96	6	37	28	25	496	86	64	171	176
April 1972	7 861	7 303	558	65	/	13	24	26	493	83	44	167	199
April 1974	7 796	7 216	581	68	/	11	26	29	513	87	44	155	226
Mai 1975	7 740	7 155	585	72	/	/	29	29	513	80	41	147	245
Mai 1976	7 568	6 954	613	79	/	12	27	35	535	82	45	145	262
April 1977	7 491	6 868	623	80	/	13	30	34	544	87	43	143	271
April 1978	7 333	6 682	651	83	6	17	29	32	568	87	67	143	270
April 1979	7 239	6 568	670	94	7	20	31	35	576	90	80	136	271
April 1980	7 067	6 399	668	98	7	22	32	37	570	92	93	127	258
Mai 1981	6 907	6 230	677	94	6	25	29	34	584	96	101	116	270
April 1982	6 661	5 979	683	94	9	25	26	34	588	109	103	107	269
Juni 1985	5 812	5 128	684	90	16	20	18	36	595	143	101	84	267
April 1986	5 773	5 047	726	88	16	20	16	36	639	165	106	83	285
März 1987	5 662	4 944	718	88	15	19	18	36	631	174	103	73	280
April 1988	5 709	4 972	737	93	19	20	19	36	644	186	105	69	284
April 1989	5 809	5 068	742	93	22	19	16	36	649	192	100	67	290
April 1990	6 001	5 232	770	97	20	19	17	42	673	210	109	62	292
April 1991	6 133	5 321	812	109	25	21	16	47	704	229	110	60	305
Mai 1992	6 234	5 391	843	104	26	20	14	44	739	245	122	57	315
April 1993	6 342	5 446	897	115	35	22	15	44	782	270	133	59	319
April 1994	6 410	5 469	942	122	39	24	15	45	819	275	144	63	338
April 1995	6 473	5 488	984	144	48	25	19	52	841	279	147	63	352
April 1996	6 478	5 440	1 039	170	67	29	18	56	869	291	154	65	358
April 1997	6 489	5 408	1 081	182	72	32	17	61	899	304	160	66	370
Deutschland													
April 1991	8 160	6 904	1 256	162	49	24	21	69	1 094	413	124	77	480
Mai 1992	8 197	6 909	1 288	158	52	23	20	63	1 130	436	140	76	478
April 1993	8 237	6 889	1 348	172	61	27	21	62	1 177	469	157	81	470
April 1994	8 222	6 827	1 395	169	57	29	20	63	1 226	478	173	82	493
April 1995	8 224	6 775	1 449	193	67	31	25	71	1 256	483	187	82	505
April 1996	8 149	6 638	1 512	230	95	38	23	74	1 282	498	196	84	504
April 1997	8 095	6 540	1 555	242	103	38	22	78	1 313	512	202	85	513
mit Kindern unter 18 Jahren													
Fruheres Bundesgebiet													
6.6. 1961 *)	7 756	6 938	816	64	/	8	40	17	752	147	73	350	181
27.5. 1970 *)	8 582	7 837	745	122	9	44	39	30	624	97	74	247	206
April 1972	8 815	8 114	701	87	/	18	36	30	614	93	51	239	231
April 1974	8 824	8 095	730	93	/	17	38	34	637	96	53	224	264
Mai 1975	8 784	8 048	736	96	/	15	41	35	640	88	49	222	281
Mai 1976	8 652	7 876	776	107	6	17	41	44	669	93	53	217	306
April 1977	8 625	7 838	787	107	/	16	41	45	681	97	49	214	320
April 1978	8 524	7 701	823	112	7	23	41	42	711	99	77	214	321
April 1979	8 457	7 607	850	128	8	29	45	47	722	102	91	207	323
April 1980	8 408	7 540	868	141	7	34	48	52	728	103	105	203	317
Mai 1981	8 337	7 432	905	141	7	39	47	48	764	109	119	197	340
April 1982	8 167	7 240	927	145	11	38	46	51	782	121	123	186	352
Juni 1985	7 338	6 397	941	138	19	28	34	57	803	157	127	150	369
April 1986	7 216	6 249	966	137	19	28	33	56	830	177	126	145	382
März 1987	7 006	6 052	953	132	18	28	30	57	821	186	124	131	380
April 1988	6 910	5 958	952	135	22	26	32	55	817	198	122	124	373
April 1989	6 915	5 978	937	132	24	25	27	57	805	203	114	115	373
April 1990	7 039	6 098	941	130	22	25	26	57	811	220	125	99	367
April 1991	7 126	6 141	985	144	27	29	26	63	842	240	126	97	380
Mai 1992	7 207	6 192	1 016	137	29	27	24	57	879	257	137	94	390
April 1993	7 306	6 238	1 068	151	38	31	22	61	917	283	149	94	391
April 1994	7 352	6 244	1 109	158	42	31	22	63	951	289	159	92	411
April 1995	7 431	6 267	1 163	182	52	32	26	72	982	293	165	90	433
April 1996	7 444	6 221	1 222	214	71	39	25	78	1 009	306	174	93	436
April 1997	7 505	6 226	1 280	230	78	41	26	85	1 049	321	181	93	454
Deutschland													
April 1991	9 403	7 927	1 476	204	51	32	33	88	1 272	429	140	120	583
Mai 1992	9 432	7 924	1 508	198	55	30	32	81	1 310	452	157	119	582
April 1993	9 486	7 907	1 579	217	65	36	32	83	1 362	488	175	122	577
April 1994	9 480	7 849	1 631	216	60	38	32	86	1 415	500	190	121	604
April 1995	9 513	7 811	1 702	244	72	39	36	97	1 458	506	208	119	625
April 1996	9 446	7 673	1 773	288	100	50	34	104	1 485	525	219	122	619
April 1997	9 451	7 617	1 835	305	110	50	34	111	1 529	542	230	121	636

*) 1961 und 1970 Ergebnis der Volkszählung; sonst Ergebnis des Mikrozensus (1975 aus der EG-Arbeitskräfteerhebung). - 1961 wohnberechtigte Bevölkerung, ab 1970 Bevölkerung am Familienwohnsitz. - Als Alleinerziehende zählen auch Vater und Mütter mit volljährigen Kindern. - Einschl. der Alleinerziehenden, die Partner in einer nichtehelichen Lebensgemeinschaft sind.

*) Die Zahlen wurden der 10 %-Stichprobe der Volkszählung 1961 und 1970 entnommen, daher Abweichungen zu den übrigen Tabellen mit Angaben über Familien aus der Volkszählung 1961 und 1970, denn diese stammen aus der Totalerhebung.

7 Lange Reihen
7.19 Familien nach Beteiligung am Erwerbsleben und Stellung im Beruf der Bezugsperson*)
1 000

Zeitpunkt	Insgesamt	Erwerbstätige						Nicht-erwerbs-tätige
		zu-sammen	Selbständige und mith. Familien-angehörige	dar. außerhalb der Land- und Forst-wirtschaft	Beamte/ Beamtinnen	Angestellte	Arbeiter/ Arbeiterinnen	
Insgesamt								
Früheres Bundesgebiet								
6.6. 1961	15 543	12 361	2 690	1 582	939	2 531	6 203	3 179
27.5. 1970	16 194	12 718	2 050	1 381	1 196	3 562	5 912	3 475
April 1971	16 578	13 038	2 142	1 437	1 157	3 468	6 270	3 538
April 1972	16 769	13 117	2 036	1 419	1 276	3 588	6 216	3 653
Mai 1973	16 941	13 200	2 035	1 417	1 276	3 657	6 231	3 740
April 1974	16 951	13 015	1 951	1 382	1 216	3 680	6 168	3 936
Mai 1975	16 855	12 628	1 883	1 336	1 226	3 757	5 762	4 226
Mai 1976	16 711	12 426	1 808	1 294	1 260	3 743	5 616	4 285
April 1977	16 726	12 425	1 775	1 291	1 252	3 743	5 654	4 303
April 1978	16 654	12 289	1 734	1 254	1 244	3 775	5 536	4 365
April 1979	16 626	12 281	1 734	1 281	1 211	3 838	5 499	4 345
April 1980	16 754	12 370	1 720	1 260	1 192	3 892	5 564	4 387
Mai 1981	16 775	12 295	1 669	1 222	1 186	3 926	5 513	4 482
April 1982	16 776	12 135	1 685	1 257	1 222	3 942	5 289	4 640
Juni 1985 ¹⁾	16 558	11 507	1 652	1 256	1 203	3 810	4 843	5 051
April 1986 ¹⁾	16 575	11 483	1 639	1 245	1 198	3 898	4 747	5 093
März 1987 ¹⁾	16 637	11 423	1 628	1 243	1 220	3 882	4 693	5 215
April 1988	16 762	11 504	1 607	1 245	1 242	4 049	4 606	5 259
April 1989	16 866	11 582	1 590	1 261	1 265	4 015	4 713	5 284
April 1990	17 125	11 960	1 640	1 306	1 280	4 310	4 731	5 165
April 1991	17 375	12 124	1 656	1 327	1 262	4 398	4 808	5 250
Mai 1992	17 616	12 213	1 649	1 335	1 237	4 477	4 850	5 403
April 1993	17 785	12 041	1 648	1 346	1 206	4 410	4 777	5 744
April 1994	17 833	11 798	1 656	1 370	1 178	4 430	4 535	6 034
April 1995	17 902	11 698	1 660	1 388	1 141	4 398	4 499	6 204
April 1996	17 911	11 559	1 664	1 422	1 099	4 315	4 481	6 352
April 1997	17 981	11 456	1 705	1 474	1 074	4 420	4 256	6 525
Deutschland								
April 1991	22 032	15 478	1 871	1 533	1 290	5 768	6 549	6 555
Mai 1992	22 219	15 193	1 887	1 562	1 281	5 702	6 323	7 025
April 1993	22 351	14 866	1 905	1 592	1 258	5 528	6 174	7 485
April 1994	22 358	14 596	1 928	1 631	1 235	5 554	5 878	7 763
April 1995	22 395	14 501	1 945	1 660	1 205	5 481	5 869	7 894
April 1996	22 363	14 251	1 949	1 694	1 171	5 304	5 826	8 112
April 1997	22 414	14 055	2 002	1 756	1 151	5 409	5 493	8 360
Ehepaare ohne im Haushalt lebende ledige Kinder								
Früheres Bundesgebiet								
6.6. 1961	4 622	3 165	715	454	210	672	1 569	1 456
27.5. 1970	5 256	3 211	541	395	297	950	1 424	2 045
April 1971	5 441	3 284	583	423	278	907	1 515	2 156
April 1972	5 674	3 391	542	396	328	984	1 538	2 283
Mai 1973	5 731	3 371	531	385	319	988	1 532	2 360
April 1974	5 858	3 350	510	381	322	1 005	1 513	2 508
Mai 1975	5 833	3 177	487	370	326	1 011	1 353	2 656
Mai 1976	5 823	3 098	445	341	330	1 003	1 321	2 725
April 1977	5 811	3 053	432	333	314	987	1 320	2 759
April 1978	5 775	2 988	409	316	312	979	1 289	2 786
April 1979	5 810	2 997	414	333	301	990	1 292	2 813
April 1980	5 894	3 033	410	326	294	1 010	1 318	2 862
Mai 1981	5 899	3 013	405	314	291	997	1 319	2 887
April 1982	5 924	2 975	401	322	297	1 002	1 276	2 948
Juni 1985 ¹⁾	6 163	2 993	433	354	301	1 003	1 256	3 171
April 1986 ¹⁾	6 096	2 938	424	345	294	1 001	1 219	3 159
März 1987 ¹⁾	6 156	2 943	419	340	308	1 005	1 211	3 214
April 1988	6 305	2 993	428	356	314	1 057	1 195	3 312
April 1989	6 408	3 060	431	362	323	1 064	1 243	3 348
April 1990	6 525	3 230	464	390	333	1 172	1 261	3 295
April 1991	6 706	3 318	474	401	330	1 221	1 293	3 388
Mai 1992	6 890	3 375	489	419	327	1 258	1 300	3 515
April 1993	7 037	3 345	488	419	332	1 245	1 279	3 693
April 1994	7 167	3 283	490	423	329	1 263	1 201	3 884
April 1995	7 316	3 286	517	451	317	1 246	1 207	4 030
April 1996	7 445	3 291	538	481	310	1 232	1 211	4 154
April 1997	7 550	3 255	555	501	309	1 259	1 131	4 296
Deutschland								
April 1991	8 394	4 126	529	453	336	1 559	1 703	4 268
Mai 1992	8 601	4 025	546	473	334	1 534	1 612	4 576
April 1993	8 755	3 944	549	476	341	1 490	1 564	4 811
April 1994	8 889	3 890	561	490	338	1 511	1 480	5 000
April 1995	9 039	3 899	593	523	329	1 485	1 493	5 140
April 1996	9 182	3 881	612	552	324	1 447	1 497	5 301
April 1997	9 318	3 838	636	578	325	1 477	1 401	5 480

¹⁾ 1961 und 1970 Ergebnis der Volkszählung; sonst Ergebnis des Mikrozensus (1975 aus der EG-Arbeitskräfteerhebung). - 1961 und 1971 wohnberechtigte Bevölkerung, 1970 und ab 1972 Bevölkerung am Familienwohnsitz. - Als Alleinerziehende zählen auch Väter und Mütter mit volljährigen Kindern. - Einschl. der

Alleinerziehenden, die Partner in einer nichtehelichen Lebensgemeinschaft sind.

¹⁾ Aus aufbereitungstechnischen Gründen weichen in dieser Tabelle die Angaben über Familien von den übrigen Tabellen ab.

7 Lange Reihen
7.19 Familien nach Beteiligung am Erwerbsleben und Stellung im Beruf der Bezugsperson*)
1 000

Zeitpunkt	Insgesamt	Erwerbstätige					Nicht-erwerbs-tätige	
		zu-sammen	Selbständige und mith. Familien-angehörige	dar. außerhalb der Land- und Forst-wirtschaft	Beamte/ Beamtinnen	Angestellte		Arbeiter/ Arbeiterinnen
Ehepaare mit Kindern								
Früheres Bundesgebiet								
6.6. 1961	8 871	8 306	1 720	1 023	711	1 639	4 236	566
27.5. 1970	9 376	8 764	1 377	912	877	2 341	4 169	611
April 1971	9 648	9 036	1 434	949	864	2 311	4 428	612
April 1972	9 634	9 017	1 374	952	929	2 346	4 367	617
Mai 1973	9 722	9 097	1 381	961	935	2 396	4 384	625
April 1974	9 634	8 943	1 323	935	873	2 400	4 346	691
Mai 1975	9 577	8 756	1 288	904	881	2 462	4 125	822
Mai 1976	9 431	8 625	1 256	890	907	2 448	4 014	807
April 1977	9 445	8 661	1 241	898	912	2 462	4 047	784
April 1978	9 363	8 569	1 225	875	904	2 479	3 961	795
April 1979	9 278	8 510	1 214	880	878	2 512	3 906	768
April 1980	9 295	8 534	1 207	868	864	2 527	3 937	761
Mai 1981	9 264	8 454	1 164	839	859	2 549	3 882	810
April 1982	9 193	8 307	1 184	864	885	2 549	3 690	887
Juni 1985 ¹⁾	8 634	7 638	1 115	826	857	2 399	3 268	996
April 1986 ¹⁾	8 648	7 625	1 106	821	855	2 464	3 201	1 023
März 1987 ¹⁾	8 618	7 551	1 098	821	859	2 435	3 159	1 067
April 1988	8 592	7 561	1 068	805	876	2 530	3 087	1 031
April 1989	8 619	7 580	1 052	812	890	2 491	3 148	1 038
April 1990	8 778	7 742	1 073	831	890	2 640	3 140	1 036
April 1991	8 811	7 764	1 077	840	875	2 644	3 168	1 046
Mai 1992	8 822	7 757	1 051	827	850	2 650	3 207	1 065
April 1993	8 799	7 612	1 050	835	813	2 583	3 167	1 187
April 1994	8 684	7 422	1 053	852	782	2 567	3 020	1 262
April 1995	8 581	7 306	1 033	842	751	2 544	2 978	1 275
April 1996	8 442	7 124	1 009	836	714	2 462	2 939	1 318
April 1997	8 383	7 030	1 027	861	690	2 522	2 792	1 353
Deutschland								
April 1991	11 098	9 810	1 223	978	897	3 375	4 316	1 288
Mai 1992	11 032	9 650	1 216	984	886	3 327	4 221	1 383
April 1993	10 948	9 418	1 227	1 003	853	3 194	4 144	1 530
April 1994	10 773	9 191	1 234	1 026	827	3 175	3 956	1 581
April 1995	10 619	9 055	1 217	1 018	800	3 119	3 919	1 564
April 1996	10 408	8 776	1 194	1 012	764	2 967	3 851	1 632
April 1997	10 299	8 602	1 212	1 037	741	3 030	3 620	1 697
Alleinerziehende								
Früheres Bundesgebiet								
6.6. 1961	2 050	891	256	106	18	220	398	1 158
27.5. 1970	1 562	743	131	73	22	271	319	819
April 1971	1 488	718	125	65	15	250	327	770
April 1972	1 461	709	121	70	19	258	312	753
Mai 1973	1 488	733	124	71	22	274	315	755
April 1974	1 459	722	118	66	21	276	309	737
Mai 1975	1 445	695	108	62	19	284	284	749
Mai 1976	1 458	703	106	63	23	291	282	754
April 1977	1 470	711	102	60	27	294	287	760
April 1978	1 516	732	100	63	28	317	287	783
April 1979	1 538	774	105	68	32	336	301	764
April 1980	1 566	803	103	67	34	355	309	763
Mai 1981	1 612	828	101	69	36	380	311	785
April 1982	1 659	853	100	71	40	390	322	804
Juni 1985 ¹⁾	1 760	876	103	76	46	408	318	884
April 1986 ¹⁾	1 831	919	109	79	49	433	328	912
März 1987 ¹⁾	1 863	929	111	81	54	441	323	934
April 1988	1 865	950	112	84	52	462	324	916
April 1989	1 839	942	107	88	52	460	322	898
April 1990	1 822	988	103	85	57	498	330	834
April 1991	1 858	1 042	105	87	57	534	347	816
Mai 1992	1 904	1 081	109	89	59	569	344	823
April 1993	1 949	1 084	109	93	62	582	331	865
April 1994	1 982	1 093	112	95	67	601	313	888
April 1995	2 005	1 105	111	95	72	608	314	900
April 1996	2 024	1 144	117	105	75	621	331	880
April 1997	2 049	1 172	124	111	75	639	333	877
Deutschland								
April 1991	2 540	1 542	120	101	58	835	530	998
Mai 1992	2 585	1 519	125	105	61	842	491	1 066
April 1993	2 647	1 504	130	114	64	843	466	1 144
April 1994	2 696	1 515	133	115	71	869	443	1 182
April 1995	2 736	1 547	135	119	77	877	457	1 190
April 1996	2 772	1 594	143	130	83	890	478	1 179
April 1997	2 797	1 614	154	140	86	902	472	1 183

^{*)} 1961 und 1970 Ergebnis der Volkszählung; sonst Ergebnis des Mikrozensus (1975 aus der EG-Arbeitskräfteerhebung). - 1961 und 1971 wohnberechtigte Bevölkerung, 1970 und ab 1972 Bevölkerung am Familienwohnsitz. - Als Alleinerziehende zählen auch Väter und Mütter mit volljährigen Kindern. - Einschl. der

Alleinerziehenden, die Partner in einer nichtehelichen Lebensgemeinschaft sind.

¹⁾ Aus aufbereitungstechnischen Gründen weichen in dieser Tabelle die Angaben über Familien von den übrigen Tabellen ab.

7 Lange Reihen
7.20 Familien nach monatlichem Nettoeinkommen der Familie*)
1 000

Zeitpunkt	Insgesamt	Monatliches Nettoeinkommen der Familie von ... bis unter ... DM									Sonstige ¹⁾
		unter	1 000	1 800	2 500	3 000	4 000	5 000	6 000	7 500	
		1 000	1 800	2 500	3 000	4 000	5 000	6 000	7 500	und mehr	

Insgesamt

Früheres Bundesgebiet

Juni 1985	16 559	511	2 291	4 094	2 081	3 072	1 350			1 186		1 975
April 1986	16 577	482	2 135	3 964	2 095	3 150	1 454			1 304		1 991
März 1987	16 638	459	2 018	3 884	2 111	3 235	1 547			1 453		1 931
April 1988	16 762	422	1 810	3 722	2 157	3 435	1 726			1 668		1 823
April 1989	16 866	288	1 452	3 112	2 184	3 504	2 040			2 281		2 004
April 1990	17 124	253	1 226	2 808	2 113	3 635	2 335			2 826		1 927
April 1991	17 375	226	1 026	2 388	1 972	3 618	2 515	1 463	1 066		908	2 192
Mai 1992	17 616	219	948	2 162	1 966	3 733	2 689	1 587	1 162	1 002		2 149
April 1993	17 785	216	916	2 049	1 940	3 687	2 823	1 716	1 325	1 222		1 892
April 1994	17 833	230	936	2 002	1 940	3 761	2 813	1 747	1 364	1 229		1 811
April 1995	17 902	212	927	1 898	1 844	3 778	2 850	1 803	1 406	1 361		1 821
April 1996	17 911	248	956	1 978	1 811	3 983	3 129	1 933	1 515	1 437		923
April 1997	17 981	267	982	1 930	1 775	3 982	3 131	1 937	1 523	1 466		989

Deutschland

April 1991	22 032	530	2 553	3 767	2 597	4 115	2 642	1 499	1 078	912		2 338
Mai 1992	22 219	381	1 856	3 439	2 648	4 618	3 003	1 685	1 199	1 018		2 372
April 1993	22 351	338	1 473	3 156	2 599	4 674	3 351	1 925	1 427	1 267		2 141
April 1994	22 358	337	1 336	2 922	2 655	4 822	3 404	2 003	1 500	1 293		2 088
April 1995	22 395	315	1 271	2 681	2 547	4 900	3 480	2 104	1 569	1 444		2 084
April 1996	22 363	339	1 281	2 732	2 504	5 170	3 817	2 251	1 692	1 528		1 051
April 1997	22 414	361	1 300	2 670	2 455	5 164	3 817	2 256	1 704	1 561		1 126

Ehepaare ohne im Haushalt lebende ledige Kinder

Früheres Bundesgebiet

Juni 1985	6 164	219	1 230	1 706	733	1 007	366			308		595
April 1986	6 097	191	1 147	1 687	736	1 024	376			324		613
März 1987	6 157	177	1 076	1 719	766	1 058	420			359		583
April 1988	6 305	151	990	1 728	800	1 161	490			421		564
April 1989	6 408	96	769	1 527	912	1 284	614			586		620
April 1990	6 525	87	634	1 436	896	1 362	749			752		609
April 1991	6 706	69	542	1 292	882	1 413	859	417	280	252		700
Mai 1992	6 890	60	473	1 197	911	1 472	945	468	315	282		767
April 1993	7 037	53	430	1 156	933	1 490	1 027	544	374	364		668
April 1994	7 167	63	432	1 115	933	1 565	1 068	582	402	377		631
April 1995	7 316	60	407	1 056	930	1 635	1 103	617	444	420		643
April 1996	7 445	67	415	1 102	945	1 747	1 205	678	472	448		367
April 1997	7 550	75	431	1 055	952	1 765	1 226	677	480	473		416

Deutschland

April 1991	8 394	149	1 384	1 794	1 017	1 486	875	421	282	253		733
Mai 1992	8 601	82	966	1 872	1 124	1 653	989	481	320	285		830
April 1993	8 755	64	712	1 813	1 218	1 758	1 118	574	388	372		738
April 1994	8 889	71	581	1 657	1 313	1 932	1 195	623	423	388		708
April 1995	9 039	66	519	1 495	1 331	2 080	1 249	670	471	435		722
April 1996	9 182	74	502	1 512	1 335	2 265	1 377	735	504	464		415
April 1997	9 318	84	517	1 449	1 351	2 306	1 404	741	510	491		466

*) Ergebnis des Mikrozensus.- Bevölkerung am Familienwohnsitz.- Als Alleinerziehende zählen auch Väter und Mütter mit volljährigen Kindern.- Einschl. der Alleinerziehenden, die Partner in einer nichtehelichen Lebensgemeinschaft sind.

1) Familien, in denen mindestens eine Person in ihrer Haupttätigkeit selbstständig in der Landwirtschaft ist, kein Einkommen sowie ohne Angabe. (Bis 1995 mußten auch Familien, in denen mindestens eine Person mithelfende(r) Familienangehörige(r) war, keine Einkommensangabe machen.)

7 Lange Reihen
7.20 Familien nach monatlichem Nettoeinkommen der Familie*)
1 000

Zeitpunkt	Insgesamt	Monatliches Nettoeinkommen der Familie von ... bis unter ... DM									Sonstige ¹⁾
		unter	1 000	1 800	2 500	3 000	4 000	5 000	6 000	7 500	
		1 000	1 800	2 500	3 000	4 000	5 000	6 000	7 500	und mehr	

Ehepaare mit Kindern (ohne Altersbegrenzung)

Früheres Bundesgebiet

Juni 1985	8 635	64	602	1 981	1 196	1 878	920		839		1 156
April 1986	8 649	62	524	1 848	1 198	1 923	1 013		940		1 140
März 1987	8 618	59	470	1 744	1 171	1 958	1 058		1 049		1 109
April 1988	8 592	43	369	1 567	1 175	2 041	1 151		1 191		1 055
April 1989	8 619	27	267	1 200	1 059	1 964	1 313		1 617		1 172
April 1990	8 778	24	211	1 000	1 012	1 995	1 454		1 965		1 115
April 1991	8 810	21	154	746	886	1 913	1 503		749	629	1 236
Mai 1992	8 822	22	147	604	841	1 943	1 577	1 039	804	693	1 152
April 1993	8 799	23	151	537	788	1 865	1 603	1 084	897	824	1 027
April 1994	8 684	24	168	508	783	1 860	1 556	1 073	909	815	988
April 1995	8 581	22	166	459	694	1 808	1 558	1 084	907	900	984
April 1996	8 442	48	184	458	623	1 873	1 713	1 154	984	947	458
April 1997	8 383	54	187	441	580	1 852	1 704	1 159	982	955	470

Deutschland

April 1991	11 098	46	532	1 521	1 349	2 322	1 609	1 005	759	633	1 323
Mai 1992	11 032	31	296	1 050	1 258	2 616	1 839	1 122	835	707	1 279
April 1993	10 948	29	221	801	1 088	2 519	2 022	1 258	985	859	1 167
April 1994	10 773	28	221	706	1 036	2 469	1 996	1 282	1 022	866	1 147
April 1995	10 619	28	209	618	905	2 394	2 016	1 324	1 040	965	1 121
April 1996	10 408	58	227	608	818	2 437	2 190	1 405	1 125	1 021	520
April 1997	10 299	62	227	587	762	2 382	2 176	1 406	1 129	1 031	538

darunter:

Ehepaare mit Kindern unter 18 Jahren

Früheres Bundesgebiet

Juni 1985	6 397	57	533	1 724	935	1 311	566		506		764
April 1986	6 249	54	463	1 591	929	1 323	614		545		730
März 1987	6 052	52	408	1 491	922	1 311	615		574		680
April 1988	5 958	38	324	1 349	939	1 398	660		635		617
April 1989	5 978	25	238	1 064	882	1 411	781		855		721
April 1990	6 098	22	189	900	868	1 499	914		1 037		669
April 1991	6 141	19	135	670	773	1 524	994	556	380	330	759
Mai 1992	6 192	20	130	537	740	1 582	1 088	611	417	357	709
April 1993	6 238	22	135	481	700	1 543	1 149	658	491	437	624
April 1994	6 244	22	152	452	692	1 558	1 133	669	509	442	614
April 1995	6 267	20	148	407	615	1 539	1 164	715	522	507	631
April 1996	6 221	39	159	391	538	1 586	1 310	766	594	543	295
April 1997	6 226	45	161	369	503	1 580	1 319	793	602	549	305

Deutschland

April 1991	7 927	44	484	1 327	1 117	1 785	1 054	572	385	333	827
Mai 1992	7 924	29	268	931	1 084	2 092	1 256	659	436	366	803
April 1993	7 907	28	200	716	953	2 056	1 452	770	544	459	727
April 1994	7 849	26	200	632	907	2 047	1 454	806	573	474	729
April 1995	7 811	25	190	547	795	2 006	1 500	875	598	547	729
April 1996	7 673	47	195	519	699	2 027	1 656	926	675	586	341
April 1997	7 617	53	196	490	649	1 993	1 652	952	685	595	352

^{*)} Ergebnis des Mikrozensus.- Bevölkerung am Familienwohnsitz.- Als Alleinerziehende zählen auch Väter und Mütter mit volljährigen Kindern.- Einschl. der Alleinerziehenden, die Partner in einer nichtehelichen Lebensgemeinschaft sind.

¹⁾ Familien, in denen mindestens eine Person in ihrer Haupttätigkeit selbständig in der Landwirtschaft ist, kein Einkommen sowie ohne Angabe. (Bis 1995 mußten auch Familien, in denen mindestens eine Person mithelfende(r) Familienangehörige(r) war, keine Einkommensangabe machen.)

7 Lange Reihen
7.20 Familien nach monatlichem Nettoeinkommen der Familie*)
1 000

Zeitpunkt	Insgesamt	Monatliches Nettoeinkommen der Familie von ... bis unter ... DM									Sonstige ¹⁾
		unter	1 000	1 800	2 500	3 000	4 000	5 000	6 000	7 500	
		1 000	1 800	2 500	3 000	4 000	5 000	6 000	7 500	und mehr	

Alleinerziehende

Früheres Bundesgebiet

Juni 1985	1 760	228	460	408	152	186	64		38		223
April 1986	1 831	229	464	429	162	204	65		40		239
März 1987	1 864	224	472	421	174	219	69		46		239
April 1988	1 865	228	452	426	181	233	85		56		205
April 1989	1 839	166	416	385	213	256	114		78		212
April 1990	1 822	142	381	373	205	278	132		109		203
April 1991	1 858	136	330	349	204	293	154	71	38	27	256
Mai 1992	1 904	136	329	362	214	317	167	80	43	27	230
April 1993	1 949	140	335	356	219	332	193	89	54	35	197
April 1994	1 982	144	336	379	224	336	190	93	52	38	191
April 1995	2 005	130	354	383	220	336	189	102	55	42	194
April 1996	2 024	133	357	418	243	363	210	101	59	41	98
April 1997	2 049	139	365	434	242	365	201	101	61	38	103

Deutschland

April 1991	2 540	335	637	452	231	307	158	72	38	27	282
Mai 1992	2 585	268	594	518	266	350	175	82	44	27	263
April 1993	2 647	244	540	542	293	398	211	93	55	36	236
April 1994	2 696	238	534	559	305	420	214	98	55	39	233
April 1995	2 736	221	543	568	311	426	215	110	59	44	241
April 1996	2 772	207	552	612	351	469	250	110	63	43	115
April 1997	2 797	215	555	635	343	476	237	110	65	40	122

darunter:

Alleinerziehende mit Kindern unter 18 Jahren

Früheres Bundesgebiet

Juni 1985	941	190	317	186	48	46	17		9		129
April 1986	966	192	320	198	52	50	13		8		134
März 1987	953	186	322	186	55	52	14		11		127
April 1988	952	193	321	197	57	53	19		14		98
April 1989	937	150	313	205	63	60	26		14		108
April 1990	941	130	297	219	75	69	30		21		101
April 1991	985	124	261	225	93	80	33	15	6	6	142
Mai 1992	1 016	126	265	244	104	94	37	17	8	/	114
April 1993	1 068	130	276	247	113	113	48	20	10	7	104
April 1994	1 109	133	279	271	125	115	50	22	10	9	94
April 1995	1 163	120	298	284	131	128	53	25	12	10	102
April 1996	1 222	120	295	310	157	160	64	30	15	11	61
April 1997	1 280	125	312	329	154	171	66	33	18	11	62

Deutschland

April 1991	1 475	312	488	264	100	86	34	15	6	6	165
Mai 1992	1 508	254	484	334	122	104	40	18	8	/	138
April 1993	1 579	232	452	378	152	141	54	21	11	8	131
April 1994	1 631	225	454	404	172	149	57	23	11	10	124
April 1995	1 702	208	468	427	185	166	60	28	13	10	135
April 1996	1 773	191	467	463	224	212	80	33	16	12	74
April 1997	1 835	198	481	481	222	229	81	36	20	12	76

*) Ergebnis des Mikrozensus.- Bevölkerung am Familienwohnsitz.- Als Alleinerziehende zählen auch Väter und Mütter mit volljährigen Kindern.- Einschl. der Alleinerziehenden, die Partner in einer nichtehelichen Lebensgemeinschaft sind.

*) Familien, in denen mindestens eine Person in ihrer Haupttätigkeit selbständig in der Landwirtschaft ist, kein Einkommen sowie ohne Angabe. (Bis 1995 mußten auch Familien, in denen mindestens eine Person mithelfende(r) Familienangehörige(r) war, keine Einkommensangabe machen.)

7 Lange

7.21 Familien nach Familienstand der
in

Lfd. Nr.	Zeitpunkt	Deutschland	Früheres Bundesgebiet	Baden-Württemberg	Bayern	Berlin			Brandenburg	Bremen
						zusammen	Berlin-West	Berlin-Ost		
										Ins
1	April 1974	x	16 951	2 484	2 930	x	551	x	x	209
2	Mai 1976	x	16 712	2 423	2 913	x	490	x	x	200
3	April 1977	x	16 727	2 439	2 924	x	468	x	x	195
4	April 1978	x	16 654	2 440	2 935	x	461	x	x	196
5	April 1979	x	16 626	2 448	2 939	x	457	x	x	194
6	April 1980	x	16 755	2 469	2 978	x	458	x	x	190
7	Mai 1981	x	16 776	2 500	2 990	x	453	x	x	194
8	April 1982	x	16 775	2 488	2 997	x	449	x	x	191
9	Juni 1985	x	16 559	2 440	2 989	x	458	x	x	180
10	April 1986	x	16 577	2 475	2 995	x	444	x	x	172
11	März 1987	x	16 638	2 485	2 998	x	448	x	x	176
12	April 1988	x	16 762	2 488	3 015	x	493	x	x	181
13	April 1989	x	16 866	2 496	3 021	x	508	x	x	180
14	April 1990	x	17 125	2 591	3 052	x	510	x	x	180
15	April 1991	22 032	17 375	2 653	3 111	874	519	355	741	179
16	Mai 1992	22 219	17 616	2 693	3 151	877	521	356	727	181
17	April 1993	22 351	17 785	2 727	3 206	885	525	360	737	185
18	April 1994	22 358	17 833	2 747	3 213	881	528	352	733	181
19	April 1995	22 395	17 902	2 759	3 235	880	529	351	734	181
20	April 1996	22 363	17 911	2 764	3 244	880	531	349	732	180
21	April 1997	22 414	17 981	2 767	3 248	865	524	341	738	176

Ehepaare ohne im Haushalt

22	April 1974	x	5 858	799	951	x	279	x	x	86
23	Mai 1976	x	5 823	773	965	x	230	x	x	82
24	April 1977	x	5 811	790	963	x	212	x	x	78
25	April 1978	x	5 775	785	975	x	212	x	x	78
26	April 1979	x	5 810	796	985	x	211	x	x	79
27	April 1980	x	5 894	814	1 000	x	212	x	x	80
28	Mai 1981	x	5 899	821	1 010	x	212	x	x	82
29	April 1982	x	5 924	820	1 004	x	210	x	x	80
30	Juni 1985	x	6 164	821	1 082	x	211	x	x	84
31	April 1986	x	6 097	830	1 092	x	194	x	x	74
32	März 1987	x	6 157	828	1 080	x	192	x	x	82
33	April 1988	x	6 305	844	1 100	x	204	x	x	82
34	April 1989	x	6 408	869	1 101	x	210	x	x	79
35	April 1990	x	6 525	919	1 101	x	222	x	x	75
36	April 1991	8 394	6 706	958	1 123	350	225	125	255	78
37	Mai 1992	8 601	6 890	976	1 146	358	228	130	256	81
38	April 1993	8 755	7 037	1 018	1 195	362	225	137	262	81
39	April 1994	8 889	7 167	1 050	1 227	367	232	135	261	82
40	April 1995	9 039	7 316	1 082	1 256	363	231	133	266	87
41	April 1996	9 182	7 445	1 099	1 271	368	236	131	273	84
42	April 1997	9 318	7 550	1 093	1 272	367	233	134	281	85

*) Ergebnis des Mikrozensus.- Bevölkerung am Familienwohnsitz.-

Als Alleinerziehende zählen auch Väter und Mütter mit volljährigen Kindern.-

Einschl. der Alleinerziehenden, die Partner in einer nichtehelichen Lebensgemeinschaft sind.

Reihen

Bezugsperson und Ländern*)

1000

Hamburg	Hessen	Mecklen- burg- Vor- pommern	Nieder- sachsen	Nord- rhein- West- falen	Rhein- land- Pfalz	Saar- land	Sachsen	Sachsen- Anhalt	Schleswig- Holstein	Thüringen	Lfd. Nr.
---------	--------	--------------------------------------	--------------------	-----------------------------------	--------------------------	---------------	---------	--------------------	------------------------	-----------	-------------

gesamt

478	1 559	x	1 981	4 741	1 020	306	x	x	690	x	1
468	1 560	x	1 954	4 698	1 014	302	x	x	692	x	2
463	1 561	x	1 965	4 716	1 007	304	x	x	685	x	3
453	1 537	x	1 949	4 696	1 002	297	x	x	686	x	4
443	1 546	x	1 934	4 688	1 002	295	x	x	682	x	5
440	1 552	x	1 954	4 732	999	298	x	x	685	x	6
430	1 557	x	1 964	4 690	1 010	296	x	x	693	x	7
432	1 550	x	1 969	4 691	1 012	300	x	x	696	x	8
398	1 530	x	1 969	4 564	1 017	302	x	x	713	x	9
407	1 526	x	1 941	4 584	1 012	304	x	x	718	x	10
403	1 534	x	1 951	4 604	1 019	296	x	x	725	x	11
410	1 536	x	1 975	4 623	1 032	304	x	x	708	x	12
402	1 554	x	1 977	4 674	1 041	304	x	x	711	x	13
411	1 568	x	1 999	4 750	1 042	301	x	x	721	x	14
423	1 577	548	2 030	4 798	1 057	302	1 398	847	726	769	15
422	1 600	541	2 070	4 882	1 070	302	1 379	842	725	758	16
422	1 621	536	2 087	4 896	1 082	306	1 354	821	729	758	17
424	1 634	530	2 113	4 865	1 096	304	1 346	816	728	748	18
419	1 641	529	2 126	4 881	1 097	302	1 328	813	732	739	19
417	1 646	519	2 128	4 855	1 107	303	1 320	803	737	730	20
418	1 663	518	2 136	4 885	1 121	305	1 315	799	739	722	21

lebende ledige Kinder

209	569	x	669	1 635	337	90	x	x	236	x	22
206	578	x	661	1 652	344	93	x	x	240	x	23
198	582	x	661	1 658	333	102	x	x	234	x	24
198	556	x	661	1 643	332	98	x	x	238	x	25
191	568	x	650	1 662	331	98	x	x	241	x	26
195	574	x	662	1 684	333	100	x	x	242	x	27
187	571	x	672	1 657	340	103	x	x	244	x	28
184	565	x	680	1 689	341	103	x	x	248	x	29
175	568	x	749	1 728	370	105	x	x	271	x	30
175	558	x	713	1 707	367	110	x	x	277	x	31
181	571	x	721	1 750	369	107	x	x	276	x	32
192	579	x	758	1 788	373	109	x	x	277	x	33
182	591	x	756	1 843	380	118	x	x	280	x	34
185	606	x	770	1 859	383	114	x	x	291	x	35
191	608	162	796	1 924	392	116	555	317	297	274	36
190	626	167	822	2 012	399	115	561	324	297	274	37
190	646	175	843	2 005	413	123	545	316	299	283	38
183	661	182	862	2 015	434	122	539	318	301	287	39
181	674	185	878	2 052	440	121	533	327	314	279	40
186	695	187	897	2 071	449	132	544	325	325	278	41
189	709	190	918	2 121	467	136	555	328	326	279	42

7 Lange

7.21 Familien nach Familienstand der
in

Lfd. Nr.	Zeitpunkt	Deutsch- land	Früheres Bundes- gebiet	Baden- Württem- berg	Bayern	Berlin			Branden- burg	Bremen
						zu- sammen	Berlin- West	Berlin- Ost		
Familien										
1	April 1974	x	11 093	1 686	1 979	x	273	x	x	123
2	Mai 1976	x	10 889	1 651	1 948	x	261	x	x	118
3	April 1977	x	10 915	1 648	1 961	x	255	x	x	117
4	April 1978	x	10 879	1 655	1 960	x	249	x	x	118
5	April 1979	x	10 816	1 652	1 954	x	246	x	x	115
6	April 1980	x	10 861	1 656	1 979	x	246	x	x	110
7	Mai 1981	x	10 876	1 679	1 980	x	240	x	x	112
8	April 1982	x	10 852	1 668	1 993	x	239	x	x	112
9	Juni 1985	x	10 395	1 619	1 907	x	247	x	x	96
10	April 1986	x	10 480	1 645	1 904	x	249	x	x	98
11	März 1987	x	10 482	1 656	1 918	x	255	x	x	95
12	April 1988	x	10 457	1 644	1 916	x	288	x	x	98
13	April 1989	x	10 458	1 626	1 920	x	298	x	x	101
14	April 1990	x	10 600	1 672	1 951	x	288	x	x	104
15	April 1991	13 639	10 668	1 696	1 988	524	294	231	486	101
16	Mai 1992	13 618	10 726	1 717	2 005	519	294	226	471	101
17	April 1993	13 596	10 748	1 710	2 012	524	300	223	474	104
18	April 1994	13 469	10 665	1 698	1 986	514	296	217	473	99
19	April 1995	13 355	10 586	1 677	1 979	516	298	218	468	94
20	April 1996	13 181	10 466	1 665	1 973	512	295	217	460	96
21	April 1997	13 096	10 431	1 673	1 975	498	292	207	457	91
da Ehe										
22	April 1974	x	9 634	1 483	1 698	x	208	x	x	106
23	Mai 1976	x	9 431	1 441	1 671	x	204	x	x	99
24	April 1977	x	9 445	1 442	1 682	x	195	x	x	99
25	April 1978	x	9 363	1 437	1 679	x	185	x	x	98
26	April 1979	x	9 278	1 430	1 666	x	182	x	x	95
27	April 1980	x	9 295	1 428	1 673	x	180	x	x	91
28	Mai 1981	x	9 264	1 447	1 671	x	172	x	x	91
29	April 1982	x	9 193	1 431	1 680	x	170	x	x	88
30	Juni 1985	x	8 635	1 368	1 561	x	176	x	x	71
31	April 1986	x	8 649	1 386	1 551	x	176	x	x	73
32	März 1987	x	8 618	1 392	1 556	x	177	x	x	73
33	April 1988	x	8 592	1 382	1 554	x	201	x	x	75
34	April 1989	x	8 619	1 379	1 568	x	209	x	x	77
35	April 1990	x	8 778	1 415	1 624	x	202	x	x	76
36	April 1991	11 098	8 811	1 431	1 652	363	207	156	379	74
37	Mai 1992	11 032	8 822	1 443	1 667	356	205	152	361	73
38	April 1993	10 948	8 799	1 437	1 660	354	205	149	355	77
39	April 1994	10 773	8 684	1 419	1 634	342	200	142	351	74
40	April 1995	10 619	8 581	1 391	1 627	343	204	139	342	68
41	April 1995	10 408	8 442	1 376	1 610	329	196	133	331	69
42	April 1997	10 299	8 383	1 372	1 608	322	197	126	326	64

*) Ergebnis des Mikrozensus.- Bevölkerung am Familienwohnsitz.-
Als Alleinerziehende zählen auch Väter und Mütter mit volljährigen Kindern.-
Einschl. der Alleinerziehenden, die Partner in einer nichtehelichen Lebensgemeinschaft sind.

Reihen

Bezugsperson und Ländern*)

1000

Hamburg	Hessen	Mecklen- burg- Vor- pommern	Nieder- sachsen	Nord- rhein- West- falen	Rhein- land- Pfalz	Saar- land	Sachsen	Sachsen- Anhalt	Schleswig- Holstein	Thüringen	Lfd. Nr.
---------	--------	--------------------------------------	--------------------	-----------------------------------	--------------------------	---------------	---------	--------------------	------------------------	-----------	-------------

mit Kind(ern)

269	990	x	1 313	3 107	684	216	x	x	455	x	1
261	982	x	1 293	3 046	670	209	x	x	451	x	2
265	979	x	1 305	3 058	674	203	x	x	451	x	3
256	982	x	1 288	3 053	671	200	x	x	448	x	4
252	978	x	1 284	3 026	671	197	x	x	442	x	5
244	979	x	1 292	3 049	666	198	x	x	443	x	6
243	987	x	1 292	3 033	669	193	x	x	448	x	7
247	985	x	1 289	3 003	671	197	x	x	448	x	8
222	961	x	1 221	2 836	647	196	x	x	443	x	9
232	968	x	1 228	2 877	645	194	x	x	441	x	10
222	963	x	1 230	2 854	650	190	x	x	449	x	11
218	956	x	1 216	2 835	659	195	x	x	431	x	12
220	963	x	1 221	2 830	661	187	x	x	432	x	13
227	962	x	1 228	2 891	659	187	x	x	430	x	14
232	970	387	1 235	2 875	664	186	843	529	429	495	15
232	974	375	1 248	2 870	671	187	818	519	428	484	16
232	975	361	1 244	2 890	668	182	809	505	430	475	17
241	973	348	1 251	2 850	662	183	806	499	428	461	18
238	967	344	1 247	2 829	657	181	795	486	418	460	19
231	950	332	1 231	2 784	658	171	776	478	412	452	20
229	954	328	1 218	2 764	653	169	760	471	413	442	21

von: paare

223	874	x	1 145	2 716	596	191	x	x	395	x	22
211	867	x	1 129	2 661	579	182	x	x	388	x	23
214	859	x	1 135	2 670	581	178	x	x	389	x	24
202	854	x	1 118	2 658	575	172	x	x	385	x	25
199	853	x	1 108	2 619	578	166	x	x	383	x	26
191	853	x	1 112	2 643	580	166	x	x	379	x	27
189	855	x	1 109	2 610	581	162	x	x	377	x	28
192	851	x	1 098	2 565	577	167	x	x	375	x	29
167	814	x	1 007	2 400	545	166	x	x	360	x	30
170	814	x	1 011	2 399	547	163	x	x	359	x	31
164	805	x	1 010	2 361	552	160	x	x	367	x	32
161	799	x	996	2 358	556	164	x	x	347	x	33
161	803	x	1 006	2 352	560	158	x	x	347	x	34
164	802	x	1 023	2 421	550	154	x	x	346	x	35
169	802	298	1 015	2 405	559	151	655	417	345	383	36
172	803	289	1 021	2 380	561	152	630	403	346	376	37
168	798	275	1 017	2 398	551	147	621	385	342	365	38
168	796	256	1 018	2 345	544	148	610	377	338	353	39
167	788	251	1 014	2 309	538	144	595	361	331	351	40
160	770	242	991	2 278	536	136	572	349	321	340	41
157	765	234	986	2 253	529	134	560	341	318	330	42

7 Lange

7.21 Familien nach Familienstand der
in

Lfd. Nr.	Zeitpunkt	Deutschland	Früheres Bundesgebiet	Baden-Württemberg	Bayern	Berlin			Brandenburg	Bremen
						zusammen	Berlin-West	Berlin-Ost		
Alleiner										
1	April 1974	x	1 460	203	281	x	65	x	x	17
2	Mai 1976	x	1 457	210	277	x	57	x	x	19
3	April 1977	x	1 471	206	279	x	61	x	x	18
4	April 1978	x	1 516	219	281	x	64	x	x	20
5	April 1979	x	1 538	223	289	x	64	x	x	20
6	April 1980	x	1 566	228	305	x	66	x	x	19
7	Mai 1981	x	1 613	232	309	x	69	x	x	22
8	April 1982	x	1 658	238	313	x	69	x	x	24
9	Juni 1985	x	1 760	252	346	x	71	x	x	25
10	April 1986	x	1 831	259	353	x	74	x	x	25
11	März 1987	x	1 864	264	362	x	78	x	x	22
12	April 1988	x	1 865	262	362	x	88	x	x	24
13	April 1989	x	1 839	248	352	x	89	x	x	24
14	April 1990	x	1 822	257	327	x	86	x	x	29
15	April 1991	2 540	1 858	265	336	161	87	74	107	27
16	Mai 1992	2 585	1 904	275	338	163	89	74	110	28
17	April 1993	2 647	1 949	273	352	170	95	75	119	28
18	April 1994	2 696	1 982	279	352	171	96	75	122	25
19	April 1995	2 736	2 005	286	352	174	95	79	126	26
20	April 1996	2 772	2 024	289	363	184	100	84	129	27
21	April 1997	2 797	2 049	301	368	176	95	81	132	28
da										
Alleiner										
22	April 1974	x	1 268	176	247	x	57	x	x	16
23	Mai 1976	x	1 252	181	239	x	49	x	x	17
24	April 1978	x	1 268	180	246	x	53	x	x	16
25	April 1978	x	1 305	190	246	x	53	x	x	19
26	April 1979	x	1 310	192	251	x	52	x	x	18
27	April 1980	x	1 317	194	263	x	53	x	x	17
28	Mai 1981	x	1 357	200	266	x	56	x	x	18
29	April 1982	x	1 388	201	269	x	58	x	x	21
30	Juni 1985	x	1 486	212	299	x	59	x	x	20
31	April 1986	x	1 548	217	308	x	62	x	x	20
32	März 1987	x	1 571	220	316	x	65	x	x	18
33	April 1988	x	1 565	218	317	x	74	x	x	19
34	April 1989	x	1 556	207	305	x	76	x	x	20
35	April 1990	x	1 532	217	282	x	73	x	x	23
36	April 1991	2 146	1 552	226	290	140	75	65	93	23
37	Mai 1992	2 192	1 599	235	292	142	75	67	96	24
38	April 1993	2 228	1 623	232	296	144	78	65	103	23
39	April 1994	2 279	1 650	236	300	146	79	67	104	21
40	April 1995	2 286	1 647	235	296	147	78	70	106	21
41	April 1996	2 279	1 637	238	296	155	83	72	106	21
42	April 1997	2 288	1 645	244	300	150	80	70	109	21

*) Ergebnis des Mikrozensus.- Bevölkerung am Familienwohnsitz.-

Als Alleinerziehende zählen auch Väter und Mütter mit volljährigen Kindern.-

Einschl. der Alleinerziehenden, die Partner in einer nichtehelichen Lebensgemeinschaft sind.

Reihen

Bezugsperson und Ländern*)

1000

Hamburg	Hessen	Mecklen- burg- Vor- pommern	Nieder- sachsen	Nord- rhein- West- falen	Rhein- land- Pfalz	Saar- land	Sachsen	Sachsen- Anhalt	Schleswig- Holstein	Thüringen	Lfd. Nr.
---------	--------	--------------------------------------	--------------------	-----------------------------------	--------------------------	---------------	---------	--------------------	------------------------	-----------	-------------

ziehende

46	116	x	168	391	88	25	x	x	59	x	1
50	115	x	164	385	91	27	x	x	63	x	2
51	120	x	169	388	94	24	x	x	62	x	3
53	127	x	170	395	96	28	x	x	63	x	4
53	125	x	176	407	93	31	x	x	58	x	5
53	126	x	180	406	86	32	x	x	64	x	6
54	131	x	184	423	88	31	x	x	71	x	7
56	134	x	190	437	94	30	x	x	73	x	8
55	148	x	213	436	102	31	x	x	83	x	9
62	154	x	217	478	98	31	x	x	82	x	10
58	157	x	220	493	98	30	x	x	82	x	11
57	158	x	221	477	103	31	x	x	84	x	12
59	160	x	215	478	101	29	x	x	85	x	13
62	160	x	205	470	109	33	x	x	84	x	14
63	168	89	219	470	105	35	188	113	84	112	15
60	171	86	227	490	110	35	188	116	82	108	16
64	178	86	227	492	118	36	188	120	88	110	17
73	176	92	233	505	119	35	197	122	90	108	18
71	179	93	234	520	119	37	200	125	87	109	19
71	180	91	240	506	122	35	204	129	91	112	20
71	189	94	232	511	124	35	200	130	96	112	21

runter:

ziehende Frauen

40	99	x	144	342	77	21	x	x	50	x	22
42	98	x	140	332	78	22	x	x	53	x	23
43	100	x	145	332	81	20	x	x	53	x	24
46	109	x	147	340	82	23	x	x	53	x	25
46	105	x	148	344	80	25	x	x	49	x	26
45	105	x	151	337	73	27	x	x	53	x	27
45	109	x	155	352	74	26	x	x	58	x	28
45	110	x	158	361	78	26	x	x	62	x	29
46	125	x	180	366	84	27	x	x	69	x	30
51	132	x	183	401	83	26	x	x	67	x	31
48	132	x	184	410	83	25	x	x	71	x	32
46	130	x	179	399	88	25	x	x	70	x	33
51	136	x	181	401	85	25	x	x	69	x	34
54	136	x	170	394	90	27	x	x	67	x	35
54	140	75	179	386	87	27	159	102	68	100	36
51	139	74	189	407	93	28	156	103	66	97	37
55	142	72	191	407	97	28	160	107	74	99	38
63	141	79	195	414	98	28	175	107	74	98	39
60	148	80	194	415	99	30	180	110	72	94	40
62	148	77	198	390	98	28	185	111	76	92	41
62	154	78	186	397	99	27	182	111	77	93	42

7 Lange
7.22 Familien mit
7.22.1 Mit Kindern
in

Lfd. Nr.	Zeitpunkt	Deutschland	Früheres Bundesgebiet	Baden-Württemberg	Bayern	Berlin			Brandenburg	Bremen
						zusammen	Berlin-West	Berlin-Ost		
										mit
1	April 1972 ...	x	5 052	689	894	x	175	x	x	64
2	April 1974 ...	x	5 081	720	904	x	165	x	x	62
3	Mai 1976 ...	x	4 938	688	901	x	152	x	x	58
4	April 1978 ...	x	4 996	700	903	x	149	x	x	62
5	April 1982 ...	x	5 131	730	942	x	135	x	x	54
6	Juni 1985 ...	x	5 232	734	967	x	148	x	x	53
7	April 1986 ...	x	5 304	764	970	x	149	x	x	54
8	März 1987 ...	x	5 380	786	988	x	149	x	x	53
9	April 1988 ...	x	5 420	778	989	x	173	x	x	58
10	April 1989 ...	x	5 427	761	981	x	173	x	x	58
11	April 1990 ...	x	5 458	803	965	x	172	x	x	60
12	April 1991 ...	7 012	5 451	816	984	300	169	131	240	55
13	Mai 1992 ...	7 012	5 489	824	995	299	169	130	232	55
14	April 1993 ...	6 999	5 487	820	1 000	303	173	130	236	59
15	April 1994 ...	6 887	5 388	808	968	293	167	125	236	56
16	April 1995 ...	6 813	5 318	792	970	299	174	125	236	52
17	April 1996 ...	6 692	5 209	770	966	294	171	124	238	52
18	April 1997 ...	6 626	5 160	761	959	279	163	115	245	49
										mit
19	April 1972 ...	x	3 644	552	629	x	77	x	x	44
20	April 1974 ...	x	3 686	575	643	x	74	x	x	42
21	Mai 1976 ...	x	3 731	592	637	x	75	x	x	41
22	April 1978 ...	x	3 789	605	658	x	73	x	x	40
23	April 1982 ...	x	3 881	627	693	x	71	x	x	36
24	Juni 1985 ...	x	3 696	617	674	x	75	x	x	32
25	April 1986 ...	x	3 751	626	672	x	75	x	x	33
26	März 1987 ...	x	3 714	616	677	x	79	x	x	33
27	April 1988 ...	x	3 697	615	679	x	86	x	x	30
28	April 1989 ...	x	3 716	614	687	x	90	x	x	32
29	April 1990 ...	x	3 799	630	719	x	88	x	x	33
30	April 1991 ...	5 023	3 855	640	737	179	94	85	202	34
31	Mai 1992 ...	5 013	3 881	649	740	173	92	81	197	32
32	April 1993 ...	4 981	3 873	645	739	174	94	80	197	32
33	April 1994 ...	4 975	3 890	653	749	174	95	79	197	31
34	April 1995 ...	4 924	3 870	650	742	172	91	81	192	31
35	April 1996 ...	4 879	3 866	656	739	171	93	78	182	33
36	April 1997 ...	4 858	3 872	666	750	171	95	77	174	31

*) Ergebnis des Mikrozensus.- Bevölkerung am Familienwohnsitz.- Als Alleinerziehende zählen auch Väter und Mütter mit volljährigen Kindern.- Einschl. der Alleinerziehenden, die Partner in einer nichtehelichen Lebensgemeinschaft sind.

**Reihen
Kindern nach Ländern*)
ohne Altersbegrenzung
1000**

Hamburg	Hessen	Mecklen- burg- Vor- pommern	Nieder- sachsen	Nord- rhein- West- falen	Rhein- land- Pfalz	Saar- land	Sachsen	Sachsen- Anhalt	Schleswig- Holstein	Thüringen	Lfd. Nr.
1 Kind											
151	465	x	580	1 450	296	94	x	x	195	x	1
143	471	x	581	1 436	300	96	x	x	203	x	2
136	464	x	557	1 389	298	95	x	x	199	x	3
140	471	x	566	1 407	308	93	x	x	199	x	4
134	482	x	588	1 437	320	98	x	x	211	x	5
125	486	x	604	1 455	326	110	x	x	223	x	6
134	490	x	608	1 490	321	106	x	x	219	x	7
129	499	x	612	1 501	330	104	x	x	230	x	8
128	504	x	614	1 507	340	108	x	x	221	x	9
133	510	x	619	1 523	343	104	x	x	222	x	10
131	503	x	625	1 514	343	112	x	x	229	x	11
134	503	183	612	1 499	345	107	456	287	227	263	12
134	504	177	632	1 495	353	104	446	282	225	255	13
130	507	173	619	1 495	354	104	439	280	225	254	14
138	506	170	626	1 447	345	105	439	280	222	249	15
133	503	175	616	1 420	341	105	433	275	213	251	16
128	493	167	603	1 382	340	97	434	271	207	250	17
125	490	166	594	1 379	338	96	429	265	206	245	18
2 Kindern											
97	338	x	431	1 018	227	73	x	x	158	x	19
93	338	x	436	1 024	227	74	x	x	162	x	20
95	347	x	451	1 028	232	72	x	x	162	x	21
90	359	x	453	1 050	229	68	x	x	164	x	22
85	363	x	465	1 070	239	67	x	x	166	x	23
76	355	x	429	981	234	64	x	x	160	x	24
77	367	x	435	991	243	68	x	x	166	x	25
73	360	x	440	972	239	66	x	x	161	x	26
71	352	x	427	969	243	67	x	x	157	x	27
69	351	x	432	967	247	64	x	x	162	x	28
74	351	x	440	1 014	241	57	x	x	153	x	29
74	355	163	457	1 009	244	59	320	204	150	195	30
76	361	158	459	1 012	240	66	307	198	155	190	31
76	363	153	464	1 010	233	62	304	187	154	187	32
79	361	145	458	1 016	236	61	302	182	152	180	33
80	359	135	460	1 015	231	60	298	176	150	174	34
76	350	131	457	1 017	238	58	281	172	149	169	35
76	349	127	455	1 005	236	56	272	173	152	163	36

7 Lange
7.22 Familien mit
7.22.1 Mit Kindern
in

Lfd. Nr.	Zeitpunkt	Deutschland	Früheres Bundesgebiet	Baden-Württemberg	Bayern	Berlin			Brandenburg	Bremen
						zusammen	Berlin-West	Berlin-Ost		
mit 3 Kindern										
1	April 1972 ...	x	2 400	410	449	x	32	x	x	17
2	April 1974 ...	x	2 326	392	431	x	32	x	x	19
3	Mai 1976 ...	x	2 220	371	410	x	34	x	x	19
4	April 1978 ...	x	2 095	350	399	x	28	x	x	16
5	April 1982 ...	x	1 840	312	358	x	33	x	x	22
6	Juni 1985 ...	x	1 467	269	266	x	25	x	x	11
7	April 1986 ...	x	1 425	256	261	x	25	x	x	12
8	März 1987 ...	x	1 388	254	254	x	27	x	x	9
9	April 1988 ...	x	1 340	251	248	x	29	x	x	10
10	April 1989 ...	x	1 315	251	251	x	35	x	x	10
11	April 1990 ...	x	1 342	239	267	x	28	x	x	11
12	April 1991 ...	1 604	1 362	240	266	45	31	14	44	12
13	Mai 1992 ...	1 593	1 356	244	270	48	33	15	42	13
14	April 1993 ...	1 616	1 388	244	272	47	34	13	42	12
15	April 1994 ...	1 607	1 387	237	269	47	34	13	40	12
16	April 1995 ...	1 618	1 398	235	267	46	33	13	40	11
17	April 1996 ...	1 609	1 391	239	268	47	31	15	40	11
18	April 1997 ...	1 613	1 399	246	267	48	33	15	39	11
Ins										
19	April 1972 ...	x	11 096	1 651	1 972	x	284	x	x	125
20	April 1974 ...	x	11 093	1 686	1 979	x	271	x	x	122
21	Mai 1976 ...	x	10 889	1 651	1 948	x	261	x	x	118
22	April 1978 ...	x	10 879	1 655	1 960	x	249	x	x	118
23	April 1982 ...	x	10 852	1 668	1 993	x	239	x	x	112
24	Juni 1985 ...	x	10 395	1 619	1 907	x	247	x	x	96
25	April 1986 ...	x	10 480	1 645	1 904	x	249	x	x	98
26	März 1987 ...	x	10 482	1 656	1 918	x	255	x	x	95
27	April 1988 ...	x	10 457	1 644	1 916	x	288	x	x	98
28	April 1989 ...	x	10 458	1 626	1 920	x	298	x	x	101
29	April 1990 ...	x	10 600	1 672	1 951	x	288	x	x	104
30	April 1991 ...	13 639	10 668	1 695	1 988	524	294	230	486	101
31	Mai 1992 ...	13 618	10 726	1 717	2 005	519	294	226	471	101
32	April 1993 ...	13 595	10 748	1 710	2 011	524	300	223	474	104
33	April 1994 ...	13 469	10 665	1 698	1 986	514	296	217	473	99
34	April 1995 ...	13 355	10 586	1 677	1 979	516	298	218	468	94
35	April 1996 ...	13 181	10 466	1 665	1 973	512	295	217	459	96
36	April 1997 ...	13 096	10 431	1 673	1 975	498	292	207	457	91

*) Ergebnis des Mikrozensus.- Bevölkerung am Familienwohnsitz.- Als Alleinerziehende zählen auch Väter und Mütter mit volljährigen Kindern.- Einschl. der Alleinerziehenden, die Partner in einer nichtehelichen Lebensgemeinschaft sind.

Reihen
Kindern nach Ländern*)
ohne Altersbegrenzung
1000

Hamburg	Hessen	Mecklen- burg- Vor- pommern	Nieder- sachsen	Nord- rhein- West- falen	Rhein- land- Pfalz	Saar- land	Sachsen	Sachsen- Anhalt	Schleswig- Holstein	Thüringen	Lfd. Nr.
und mehr											
34	185	x	299	668	159	47	x	x	100	x	1
32	181	x	296	647	156	47	x	x	94	x	2
30	172	x	286	628	140	42	x	x	90	x	3
26	152	x	269	596	134	38	x	x	86	x	4
29	139	x	236	495	113	32	x	x	72	x	5
21	121	x	187	400	87	23	x	x	59	x	6
21	112	x	185	395	82	20	x	x	57	x	7
20	104	x	178	381	82	20	x	x	58	x	8
19	101	x	175	359	76	20	x	x	54	x	9
19	101	x	170	340	71	19	x	x	49	x	10
22	108	x	162	363	74	19	x	x	48	x	11
23	112	41	165	366	75	19	67	39	51	37	12
23	108	39	158	363	78	17	65	38	48	38	13
26	104	35	162	385	81	16	66	38	51	34	14
24	106	33	167	387	81	17	65	37	54	32	15
25	105	34	171	395	85	16	64	35	54	36	16
27	107	34	171	384	81	16	61	35	56	33	17
28	114	35	169	379	79	17	60	32	55	34	18
gesamt											
281	988	x	1 310	3 137	682	214	x	x	454	x	19
268	990	x	1 313	3 107	683	216	x	x	459	x	20
261	982	x	1 293	3 046	670	209	x	x	451	x	21
256	982	x	1 288	3 053	671	200	x	x	448	x	22
247	985	x	1 289	3 003	671	197	x	x	448	x	23
222	961	x	1 221	2 836	647	196	x	x	443	x	24
232	968	x	1 228	2 877	645	194	x	x	441	x	25
222	963	x	1 230	2 854	650	190	x	x	449	x	26
218	956	x	1 216	2 835	659	195	x	x	431	x	27
220	963	x	1 221	2 830	661	187	x	x	432	x	28
226	962	x	1 228	2 891	659	187	x	x	430	x	29
232	970	387	1 235	2 875	664	186	843	529	429	495	30
232	974	375	1 248	2 870	671	187	818	519	428	484	31
232	975	361	1 244	2 890	668	182	809	505	430	475	32
241	972	348	1 251	2 850	662	183	806	499	428	461	33
238	967	344	1 247	2 829	657	181	795	486	418	460	34
231	950	332	1 231	2 784	658	171	776	478	411	452	35
229	954	328	1 218	2 764	653	169	760	471	413	442	36

7 Lange
7.22 Familien mit
7.22.2 Mit Kindern
in

Lfd. Nr.	Zeitpunkt	Deutschland	Früheres Bundesgebiet	Baden-Württemberg	Bayern	Berlin			Brandenburg	Bremen
						zusammen	Berlin-West	Berlin-Ost		
										mit
1	April 1972 ...	x	3 960	536	705	x	125	x	x	49
2	April 1974 ...	x	4 051	583	725	x	122	x	x	48
3	Mai 1976 ...	x	4 004	569	727	x	122	x	x	48
4	April 1978 ...	x	4 086	588	733	x	117	x	x	46
5	April 1982 ...	x	4 245	627	749	x	109	x	x	43
6	Juni 1985 ...	x	4 052	589	725	x	113	x	x	41
7	April 1986 ...	x	3 973	589	722	x	110	x	x	39
8	März 1987 ...	x	3 856	576	706	x	112	x	x	37
9	April 1988 ...	x	3 756	547	691	x	126	x	x	39
10	April 1989 ...	x	3 697	536	674	x	127	x	x	40
11	April 1990 ...	x	3 694	542	657	x	126	x	x	39
12	April 1991 ...	4 823	3 663	551	664	231	124	107	175	39
13	Mai 1992 ...	4 803	3 655	556	679	231	124	107	173	38
14	April 1993 ...	4 820	3 671	555	674	236	129	107	176	41
15	April 1994 ...	4 774	3 627	549	657	231	127	104	180	38
16	April 1995 ...	4 791	3 647	552	663	242	137	105	180	38
17	April 1996 ...	4 753	3 635	546	676	235	132	103	182	39
18	April 1997 ...	4 794	3 675	548	687	228	128	100	191	39
										mit
19	April 1972 ...	x	2 993	460	523	x	65	x	x	34
20	April 1974 ...	x	3 023	468	528	x	63	x	x	36
21	Mai 1976 ...	x	3 041	475	514	x	64	x	x	34
22	April 1978 ...	x	3 013	477	515	x	62	x	x	33
23	April 1982 ...	x	2 879	466	521	x	56	x	x	28
24	Juni 1985 ...	x	2 518	425	465	x	58	x	x	20
25	April 1986 ...	x	2 497	424	453	x	57	x	x	22
26	März 1987 ...	x	2 404	406	450	x	58	x	x	22
27	April 1988 ...	x	2 408	409	456	x	65	x	x	20
28	April 1989 ...	x	2 452	407	464	x	71	x	x	21
29	April 1990 ...	x	2 527	416	491	x	65	x	x	23
30	April 1991 ...	3 539	2 610	434	511	147	73	74	159	22
31	Mai 1992 ...	3 555	2 662	447	514	142	74	69	155	23
32	April 1993 ...	3 577	2 717	444	527	143	76	67	151	24
33	April 1994 ...	3 608	2 788	468	538	140	76	64	151	22
34	April 1995 ...	3 600	2 821	471	538	137	72	64	146	22
35	April 1996 ...	3 571	2 837	480	537	136	74	62	131	25
36	April 1997 ...	3 541	2 855	494	544	133	75	58	123	24

*) Ergebnis des Mikrozensus.- Bevölkerung am Familienwohnsitz.- Als Alleinerziehende zählen auch Väter und Mütter mit volljährigen Kindern.- Einschl. der Alleinerziehenden, die Partner in einer nichtehelichen Lebensgemeinschaft sind.

Reihen
Kindern nach Ländern*)
unter 18 Jahren
1 000

Hamburg	Hessen	Mecklen- burg- Vor- pommern	Nieder- sachsen	Nord- rhein- West- falen	Rhein- land- Pfalz	Saar- land	Sachsen	Sachsen- Anhalt	Schleswig- Holstein	Thüringen	Lfd. Nr.
1 Kind											
114	371	x	453	1 138	237	77	x	x	155	x	1
112	374	x	462	1 150	234	78	x	x	163	x	2
109	385	x	448	1 126	236	79	x	x	156	x	3
116	384	x	460	1 157	248	77	x	x	160	x	4
112	405	x	480	1 195	266	80	x	x	178	x	5
96	386	x	464	1 135	247	85	x	x	171	x	6
98	375	x	448	1 117	235	78	x	x	163	x	7
93	356	x	429	1 071	241	73	x	x	162	x	8
88	348	x	426	1 026	233	75	x	x	157	x	9
89	344	x	422	1 013	233	72	x	x	149	x	10
83	335	x	419	1 024	235	74	x	x	159	x	11
84	333	132	415	996	232	72	338	213	152	196	12
88	334	132	409	978	232	71	334	209	146	193	13
90	347	135	405	983	230	71	331	209	146	190	14
98	343	132	407	977	217	70	333	209	144	189	15
95	343	132	413	979	218	69	332	204	140	192	16
91	334	127	420	972	220	65	316	201	141	190	17
90	336	124	428	983	225	66	316	204	145	186	18
2 Kindern											
75	271	x	357	837	181	59	x	x	131	x	19
78	273	x	356	843	182	60	x	x	136	x	20
79	279	x	372	845	186	54	x	x	139	x	21
73	285	x	368	837	176	50	x	x	137	x	22
61	266	x	359	781	169	45	x	x	126	x	23
52	238	x	288	673	153	40	x	x	108	x	24
53	238	x	285	657	160	42	x	x	107	x	25
48	230	x	276	618	150	41	x	x	105	x	26
45	222	x	267	622	157	41	x	x	104	x	27
47	225	x	278	634	155	41	x	x	109	x	28
51	229	x	294	671	151	35	x	x	101	x	29
55	237	128	302	678	158	38	258	159	102	152	30
55	239	125	311	694	160	41	247	153	105	144	31
57	248	120	319	715	159	40	238	143	107	141	32
57	253	109	332	724	169	41	233	135	110	128	33
59	253	100	341	740	170	44	218	127	113	124	34
59	250	98	331	749	174	43	203	121	116	119	35
60	255	91	328	750	168	40	188	116	119	112	36

7 Lange
7.22 Familien mit
7.22.2 Mit Kindern
in

Lfd. Nr.	Zeitpunkt	Deutschland	Früheres Bundesgebiet	Baden-Württemberg	Bayern	Berlin			Brandenburg	Bremen
						zusammen	Berlin-West	Berlin-Ost		
mit 3 Kindern										
1	April 1972 ...	x	1 863	315	347	x	26	x	x	15
2	April 1974 ...	x	1 751	300	324	x	27	x	x	15
3	Mai 1976 ...	x	1 608	268	293	x	29	x	x	14
4	April 1978 ...	x	1 425	230	268	x	23	x	x	11
5	April 1982 ...	x	1 044	172	200	x	25	x	x	15
6	Juni 1985 ...	x	768	130	137	x	18	x	x	7
7	April 1986 ...	x	746	127	132	x	19	x	x	7
8	März 1987 ...	x	746	135	133	x	21	x	x	6
9	April 1988 ...	x	747	139	133	x	22	x	x	7
10	April 1989 ...	x	766	143	139	x	27	x	x	7
11	April 1990 ...	x	818	144	158	x	22	x	x	7
12	April 1991 ...	1 040	853	145	160	35	23	12	35	9
13	Mai 1992 ...	1 073	891	154	171	39	26	13	34	9
14	April 1993 ...	1 088	918	158	170	37	26	11	33	9
15	April 1994 ...	1 098	937	157	172	38	27	11	30	9
16	April 1995 ...	1 122	963	165	178	37	27	11	29	9
17	April 1996 ...	1 122	972	170	182	37	25	11	28	8
18	April 1997 ...	1 115	975	171	178	37	26	11	25	8
Zu										
19	April 1972 ...	x	8 816	1 312	1 575	x	216	x	x	98
20	April 1974 ...	x	8 824	1 351	1 577	x	212	x	x	98
21	Mai 1976 ...	x	8 653	1 312	1 533	x	215	x	x	96
22	April 1978 ...	x	8 524	1 295	1 515	x	202	x	x	90
23	April 1982 ...	x	8 167	1 265	1 470	x	190	x	x	87
24	Juni 1985 ...	x	7 338	1 144	1 327	x	189	x	x	68
25	April 1986 ...	x	7 216	1 140	1 306	x	186	x	x	68
26	März 1987 ...	x	7 006	1 117	1 289	x	190	x	x	64
27	April 1988 ...	x	6 910	1 094	1 281	x	213	x	x	66
28	April 1989 ...	x	6 915	1 086	1 278	x	225	x	x	67
29	April 1990 ...	x	7 039	1 102	1 305	x	214	x	x	69
30	April 1991 ...	9 403	7 126	1 130	1 335	413	221	192	370	70
31	Mai 1992 ...	9 432	7 207	1 157	1 364	412	224	189	362	70
32	April 1993 ...	9 486	7 306	1 157	1 370	416	231	185	361	74
33	April 1994 ...	9 479	7 352	1 173	1 367	409	229	180	361	69
34	April 1995 ...	9 513	7 431	1 188	1 379	416	236	180	355	69
35	April 1996 ...	9 446	7 444	1 195	1 394	408	231	176	341	72
36	April 1997 ...	9 451	7 505	1 212	1 409	398	230	168	338	71

*) Ergebnis des Mikrozensus.- Bevölkerung am Familienwohnsitz.- Als Alleinerziehende zählen auch Väter und Mütter mit volljährigen Kindern.- Einschl. der Alleinerziehenden, die Partner in einer nichtehelichen Lebensgemeinschaft sind.

**Reihen
Kindern nach Ländern*)
unter 18 Jahren
1 000**

Hamburg	Hessen	Mecklen- burg- Vor- pommern	Nieder- sachsen	Nord- rhein- West- falen	Rhein- land- Pfalz	Saar- land	Sachsen	Sachsen- Anhalt	Schleswig- Holstein	Thüringen	Lfd. Nr.
---------	--------	--------------------------------------	--------------------	-----------------------------------	--------------------------	---------------	---------	--------------------	------------------------	-----------	-------------

und mehr

27	147	x	231	519	119	36	x	x	81	x	1
25	135	x	223	484	113	31	x	x	75	x	2
23	121	x	209	459	96	26	x	x	71	x	3
19	103	x	184	415	88	21	x	x	64	x	4
18	76	x	136	284	59	16	x	x	43	x	5
14	63	x	96	215	45	10	x	x	32	x	6
14	61	x	93	210	41	10	x	x	33	x	7
13	58	x	91	207	41	9	x	x	32	x	8
14	57	x	89	202	42	9	x	x	33	x	9
13	60	x	92	202	43	10	x	x	31	x	10
16	69	x	98	221	44	11	x	x	31	x	11
16	72	32	100	237	46	10	52	30	34	26	12
18	73	29	99	244	52	10	50	29	35	27	13
19	69	25	105	258	56	11	50	28	37	23	14
18	68	23	111	269	56	12	47	27	39	22	15
19	72	24	112	274	58	10	46	26	41	23	16
18	75	22	116	270	55	10	43	24	43	20	17
20	82	22	117	263	56	11	41	22	44	20	18

sammen

216	789	x	1 040	2 494	537	171	x	x	368	x	19
215	782	x	1 041	2 476	529	169	x	x	374	x	20
210	784	x	1 030	2 430	518	160	x	x	365	x	21
208	771	x	1 012	2 409	512	149	x	x	360	x	22
192	747	x	975	2 260	494	141	x	x	348	x	23
161	686	x	848	2 023	445	135	x	x	311	x	24
165	675	x	826	1 984	436	129	x	x	303	x	25
154	644	x	796	1 896	433	123	x	x	299	x	26
148	627	x	782	1 850	432	124	x	x	294	x	27
148	629	x	792	1 850	430	122	x	x	288	x	28
150	633	x	811	1 916	430	120	x	x	290	x	29
155	643	292	817	1 910	436	121	647	402	288	374	30
160	646	286	819	1 916	443	122	631	392	286	364	31
166	664	280	829	1 956	445	123	619	380	291	354	32
172	665	264	849	1 969	441	123	612	370	293	340	33
172	667	256	865	1 993	445	123	595	357	293	338	34
168	658	247	867	1 991	449	118	562	346	299	329	35
170	672	237	874	1 996	448	117	544	342	307	317	36

7 Lange Reihen
7.23 Ehepaare nach der Erwerbstätigkeit der Ehepartner*)
7.23.1 Insgesamt

Zeitpunkt	Ins-gesamt		Beide Ehepartner erwerbstätig		Ehemann allein erwerbstätig		Ehefrau allein erwerbstätig		Beide Ehepartner nicht erwerbstätig	
	1 000	% ¹⁾	1 000	% ¹⁾	1 000	% ¹⁾	1 000	% ¹⁾	1 000	% ¹⁾
Insgesamt										
Früheres Bundesgebiet										
April 1972	15 307	5 349	34,9	7 059	46,1	335	2,2	2 565	16,8	
April 1974	15 491	5 545	35,8	6 748	43,6	399	2,6	2 800	18,1	
Mai 1976	15 255	5 291	34,7	6 432	42,2	461	3,0	3 071	20,1	
April 1978	15 138	5 306	35,1	6 252	41,3	450	3,0	3 131	20,7	
April 1982	15 117	5 428	35,9	5 855	38,7	508	3,4	3 327	22,0	
Juni 1985	14 799	5 095	34,4	5 535	37,4	543	3,7	3 625	24,5	
April 1986	14 746	5 118	34,7	5 437	36,9	559	3,8	3 631	24,6	
März 1987	14 775	5 104	34,5	5 384	36,4	574	3,9	3 713	25,1	
April 1988	14 897	5 201	34,9	5 353	35,9	561	3,8	3 783	25,4	
April 1989	15 026	5 338	35,5	5 302	35,3	555	3,7	3 831	25,5	
April 1990	15 302	6 015	39,3	4 957	32,4	584	3,8	3 747	24,5	
April 1991	15 517	6 203	40,0	4 879	31,4	601	3,9	3 833	24,7	
Mai 1992	15 712	6 379	40,6	4 754	30,3	651	4,1	3 929	25,0	
April 1993	15 836	6 239	39,4	4 717	29,8	742	4,7	4 137	26,1	
April 1994	15 851	6 152	38,8	4 553	28,7	815	5,1	4 331	27,3	
April 1995	15 897	6 150	38,7	4 442	27,9	847	5,3	4 458	28,0	
April 1996	15 887	6 193	39,0	4 222	26,6	912	5,7	4 561	28,7	
April 1997	15 933	6 186	38,8	4 099	25,7	965	6,1	4 683	29,4	
Deutschland										
April 1991	19 492	8 476	43,5	5 460	28,0	842	4,3	4 715	24,2	
Mai 1992	19 633	8 211	41,8	5 463	27,8	929	4,7	5 030	25,6	
April 1993	19 704	7 946	40,3	5 416	27,5	1 043	5,3	5 299	26,9	
April 1994	19 662	7 870	40,0	5 211	26,5	1 105	5,6	5 476	27,8	
April 1995	19 658	7 892	40,1	5 062	25,8	1 128	5,7	5 576	28,4	
April 1996	19 590	7 863	40,1	4 794	24,5	1 224	6,2	5 709	29,1	
April 1997	19 617	7 765	39,6	4 676	23,8	1 302	6,6	5 875	29,9	
ohne im Haushalt lebende ledige Kinder										
Früheres Bundesgebiet										
April 1972	5 674	1 865	32,9	1 525	26,9	199	3,5	2 084	36,7	
April 1974	5 858	1 926	32,9	1 424	24,3	235	4,0	2 273	38,8	
Mai 1976	5 823	1 803	31,0	1 295	22,2	264	4,5	2 461	42,3	
April 1978	5 774	1 783	30,9	1 205	20,9	261	4,5	2 526	43,7	
April 1982	5 923	1 779	30,0	1 196	20,2	279	4,7	2 669	45,1	
Juni 1985	6 164	1 810	29,4	1 182	19,2	300	4,9	2 872	46,6	
April 1986	6 097	1 795	29,4	1 140	18,7	305	5,0	2 858	46,9	
März 1987	6 157	1 791	29,1	1 148	18,7	310	5,0	2 908	47,2	
April 1988	6 305	1 844	29,3	1 148	18,2	312	4,9	3 000	47,6	
April 1989	6 408	1 912	29,8	1 148	17,9	307	4,8	3 041	47,5	
April 1990	6 525	2 084	31,9	1 146	16,6	327	5,3	2 968	45,5	
April 1991	6 706	2 168	32,3	1 151	17,2	334	5,0	3 054	45,5	
Mai 1992	6 890	2 213	32,1	1 162	16,9	361	5,2	3 154	45,8	
April 1993	7 037	2 191	31,1	1 153	16,4	413	5,9	3 280	46,6	
April 1994	7 167	2 149	30,0	1 134	15,8	452	6,3	3 432	47,9	
April 1995	7 316	2 170	29,7	1 116	15,3	489	6,7	3 541	48,4	
April 1996	7 445	2 177	29,2	1 113	15,0	530	7,1	3 625	48,7	
April 1997	7 550	2 148	28,5	1 106	14,7	565	7,5	3 731	49,4	
Deutschland										
April 1991	8 394	2 731	32,5	1 395	16,6	448	5,3	3 820	45,5	
Mai 1992	8 601	2 627	30,5	1 397	16,2	499	5,8	4 077	47,4	
April 1993	8 755	2 559	29,2	1 385	15,8	565	6,4	4 247	48,5	
April 1994	8 889	2 532	28,5	1 358	15,3	602	6,8	4 398	49,5	
April 1995	9 039	2 566	28,4	1 333	14,7	645	7,1	4 495	49,7	
April 1996	9 182	2 566	27,9	1 314	14,3	699	7,6	4 602	50,1	
April 1997	9 318	2 534	27,2	1 305	14,0	739	7,9	4 741	50,9	

*) Ergebnis des Mikrozensus - Bevölkerung am Familienwohnsitz.

1) Prozent von Insgesamt.

7 Lange Reihen
7.23 Ehepaare nach der Erwerbstätigkeit der Ehepartner*)
7.23.1 Insgesamt

Zeitpunkt	Ins-gesamt		Beide Ehepartner erwerbstätig		Ehemann allein erwerbstätig		Ehefrau allein erwerbstätig		Beide Ehepartner nicht erwerbstätig	
	1 000	% ¹⁾	1 000	% ¹⁾	1 000	% ¹⁾	1 000	% ¹⁾	1 000	% ¹⁾
mit Kindern										
Früheres Bundesgebiet										
April 1972	9 634	3 483	36,2	5 534	57,4	136	1,4	481	5,0	
April 1974	9 634	3 619	37,6	5 324	55,3	163	1,7	527	5,5	
Mai 1976	9 431	3 487	37,0	5 137	54,5	197	2,1	610	6,5	
April 1978	9 364	3 522	37,6	5 047	53,9	189	2,0	605	6,5	
April 1982	9 193	3 648	39,7	4 658	50,7	229	2,5	658	7,2	
Juni 1985	8 635	3 285	38,0	4 353	50,4	243	2,8	753	8,7	
April 1986	8 649	3 323	38,4	4 298	49,7	254	2,9	773	8,9	
März 1987	8 618	3 313	38,4	4 236	49,2	264	3,1	805	9,3	
April 1988	8 592	3 357	39,1	4 204	48,9	249	2,9	782	9,1	
April 1989	8 619	3 426	39,7	4 155	48,2	248	2,9	790	9,2	
April 1990	8 778	3 931	44,8	3 811	43,4	257	2,9	779	8,9	
April 1991	8 810	4 036	45,8	3 729	42,3	267	3,0	779	8,8	
Mai 1992	8 822	4 166	47,2	3 591	40,7	290	3,3	775	8,8	
April 1993	8 799	4 048	46,0	3 564	40,5	329	3,7	857	9,7	
April 1994	8 683	4 003	46,1	3 419	39,4	363	4,2	899	10,4	
April 1995	8 581	3 981	46,4	3 326	38,8	358	4,2	917	10,7	
April 1996	8 442	4 016	47,6	3 109	36,8	382	4,5	936	11,1	
April 1997	8 383	4 038	48,2	2 992	35,7	400	4,8	952	11,4	
Deutschland										
April 1991	11 098	5 745	51,8	4 065	36,6	394	3,5	894	8,1	
Mai 1992	11 032	5 584	50,6	4 066	36,9	430	3,9	952	8,6	
April 1993	10 948	5 386	49,2	4 031	36,8	478	4,4	1 052	9,6	
April 1994	10 772	5 338	49,5	3 854	35,8	504	4,7	1 078	10,0	
April 1995	10 619	5 326	50,2	3 729	35,1	483	4,5	1 081	10,2	
April 1996	10 408	5 296	50,9	3 480	33,4	525	5,0	1 107	10,6	
April 1997	10 299	5 231	50,8	3 371	32,7	563	5,5	1 134	11,0	

*) Ergebnis des Mikrozensus.- Bevölkerung am Familienwohnsitz.

1) Prozent von Insgesamt.

7 Lange Reihen
7.23 Ehepaare nach der Erwerbstätigkeit der Ehepartner*)
7.23.2 Mit deutscher Bezugsperson

Zeitpunkt	Ins- gesamt	Beide Ehepartner erwerbstätig		Ehemann allein erwerbstätig		Ehefrau allein erwerbstätig		Beide Ehepartner nicht erwerbstätig	
	1 000	% ¹⁾	1 000	% ¹⁾	1 000	% ¹⁾	1 000	% ¹⁾	
Zusammen									
Früheres Bundesgebiet									
April 1972	14 658	4 964	33,9	6 824	46,6	322	2,2	2 548	17,4
April 1974	14 475	4 962	34,3	6 367	44,0	374	2,6	2 772	19,1
Mai 1976	14 289	4 807	33,6	6 029	42,2	423	3,0	3 029	21,2
April 1978	14 134	4 817	34,1	5 816	41,1	415	2,9	3 086	21,8
April 1982	13 968	4 942	35,4	5 345	38,3	441	3,2	3 241	23,2
Juni 1985	13 742	4 683	34,1	5 058	36,8	475	3,5	3 525	25,7
April 1986	13 680	4 709	34,4	4 956	36,2	495	3,6	3 519	25,7
März 1987	13 668	4 699	34,4	4 880	35,7	502	3,7	3 587	26,2
April 1988	13 833	4 817	34,8	4 858	35,1	501	3,6	3 656	26,4
April 1989	13 858	4 912	35,4	4 764	34,4	492	3,6	3 691	26,6
April 1990	14 099	5 549	39,4	4 449	31,6	517	3,7	3 584	25,4
April 1991	14 212	5 685	40,0	4 333	30,5	528	3,7	3 666	25,8
Mai 1992	14 298	5 822	40,7	4 175	29,2	560	3,9	3 741	26,2
April 1993	14 314	5 697	39,8	4 099	28,6	632	4,4	3 887	27,2
April 1994	14 294	5 629	39,4	3 940	27,6	684	4,8	4 041	28,3
April 1995	14 314	5 620	39,3	3 836	26,8	718	5,0	4 141	28,9
April 1996	14 254	5 659	39,7	3 620	25,4	774	5,4	4 201	29,5
April 1997	14 279	5 667	39,7	3 501	24,5	820	5,7	4 291	30,0
Deutschland									
April 1991	18 159	7 941	43,7	4 909	27,0	765	4,2	4 545	25,0
Mai 1992	18 181	7 638	42,0	4 876	26,8	836	4,6	4 832	26,6
April 1993	18 131	7 383	43,7	4 786	27,0	925	4,2	5 038	25,0
April 1994	18 051	7 329	40,6	4 583	25,4	966	5,4	5 173	28,7
April 1995	18 015	7 337	40,7	4 439	24,6	993	5,5	5 246	29,1
April 1996	17 921	7 316	40,8	4 183	23,3	1 081	6,0	5 341	29,8
April 1997	17 924	7 233	40,4	4 067	22,7	1 154	6,4	5 471	30,5
ohne im Haushalt lebende ledige Kinder									
Früheres Bundesgebiet									
April 1972	5 424	1 692	31,2	1 469	27,1	192	3,5	2 072	38,2
April 1974	5 523	1 696	30,7	1 344	24,3	226	4,1	2 257	40,9
Mai 1976	5 556	1 645	29,6	1 222	22,0	248	4,5	2 441	43,9
April 1978	5 526	1 644	29,8	1 133	20,5	247	4,5	2 502	45,3
April 1982	5 655	1 651	29,2	1 118	19,8	252	4,5	2 634	46,6
Juni 1985	5 901	1 690	28,6	1 109	18,8	272	4,6	2 829	48,0
April 1986	5 839	1 688	28,9	1 062	18,2	281	4,8	2 809	48,1
März 1987	5 889	1 687	28,6	1 062	18,0	284	4,8	2 857	48,5
April 1988	6 041	1 740	28,8	1 065	17,6	287	4,7	2 949	48,8
April 1989	6 113	1 797	29,4	1 053	17,2	281	4,6	2 982	48,8
April 1990	6 224	1 966	31,6	1 051	16,9	300	4,8	2 906	46,7
April 1991	6 386	2 040	31,9	1 051	16,5	309	4,8	2 987	46,8
Mai 1992	6 542	2 080	31,8	1 059	16,2	327	5,0	3 075	47,0
April 1993	6 656	2 057	30,9	1 043	15,7	370	5,6	3 187	47,9
April 1994	6 761	2 009	29,7	1 022	15,1	405	6,0	3 325	49,2
April 1995	6 893	2 024	29,4	1 008	14,6	435	6,3	3 426	49,7
April 1996	6 986	2 018	28,9	1 001	14,3	474	6,8	3 493	50,0
April 1997	7 093	1 998	28,2	998	14,1	508	7,2	3 590	50,6
Deutschland									
April 1991	8 065	2 599	32,2	1 293	16,0	422	5,2	3 751	46,5
Mai 1992	8 239	2 491	30,2	1 291	15,7	464	5,6	3 993	48,5
April 1993	8 356	2 418	28,9	1 271	15,2	518	6,2	4 149	49,6
April 1994	8 467	2 388	28,2	1 242	14,7	551	6,5	4 287	50,6
April 1995	8 599	2 413	28,1	1 222	14,2	588	6,8	4 376	50,9
April 1996	8 713	2 401	27,6	1 201	13,8	641	7,4	4 469	51,3
April 1997	8 850	2 380	26,9	1 194	13,5	681	7,7	4 595	51,9

*) Ergebnis des Mikrozensus.- Bevölkerung am Familienwohnsitz.

1) Prozent von Insgesamt.

7 Lange Reihen
7.23 Ehepaare nach der Erwerbstätigkeit der Ehepartner*)
7.23.2 Mit deutscher Bezugsperson

Zeitpunkt	Ins-gesamt		Beide Ehepartner erwerbstätig		Ehemann allein erwerbstätig		Ehefrau allein erwerbstätig		Beide Ehepartner nicht erwerbstätig	
	1 000	% ¹⁾	1 000	% ¹⁾	1 000	% ¹⁾	1 000	% ¹⁾	1 000	% ¹⁾
mit Kindern										
Früheres Bundesgebiet										
April 1972	9 233	3 272	35,4	5 355	58,0	131	1,4	477	5,2	
April 1974	8 952	3 266	36,5	5 022	56,1	148	1,7	515	5,8	
Mai 1976	8 732	3 162	36,2	4 807	55,0	175	2,0	588	6,7	
April 1978	8 609	3 173	36,9	4 683	54,4	168	2,0	585	6,8	
April 1982	8 313	3 291	39,6	4 227	50,8	189	2,3	607	7,3	
Juni 1985	7 841	2 993	38,2	3 949	50,4	203	2,6	696	8,9	
April 1986	7 840	3 021	38,5	3 894	49,7	214	2,7	711	9,1	
März 1987	7 779	3 012	38,7	3 818	49,1	218	2,8	730	9,4	
April 1988	7 792	3 077	39,5	3 793	48,7	214	2,8	707	9,1	
April 1989	7 746	3 115	40,2	3 711	47,9	211	2,7	709	9,1	
April 1990	7 875	3 583	45,5	3 398	43,1	217	2,8	678	8,6	
April 1991	7 827	3 645	46,6	3 283	41,9	219	2,8	679	8,7	
Mai 1992	7 756	3 742	48,2	3 116	40,2	233	3,0	665	8,6	
April 1993	7 658	3 640	47,5	3 056	39,9	262	3,4	700	9,1	
April 1994	7 533	3 620	48,1	2 918	38,7	279	3,7	715	9,5	
April 1995	7 421	3 597	48,5	2 828	38,1	282	3,8	714	9,6	
April 1996	7 268	3 642	50,1	2 619	36,0	300	4,1	708	9,7	
April 1997	7 186	3 669	51,1	2 503	34,8	313	4,4	701	9,8	
Deutschland										
April 1991	10 095	5 342	52,9	3 615	35,8	344	3,4	794	7,9	
Mai 1992	9 942	5 148	51,8	3 585	36,1	371	3,7	839	8,4	
April 1993	9 775	4 964	50,8	3 515	36,0	407	4,2	889	9,1	
April 1994	9 584	4 942	51,6	3 341	34,9	415	4,3	886	9,2	
April 1995	9 417	4 924	52,3	3 218	34,2	404	4,3	871	9,2	
April 1996	9 208	4 914	53,4	2 982	32,4	440	4,8	872	9,5	
April 1997	9 074	4 853	53,5	2 873	31,7	473	5,2	875	9,6	

*) Ergebnis des Mikrozensus.- Bevölkerung am Familienwohnsitz.

1) Prozent von Insgesamt.

7 Lange Reihen

7.24 Durchschnittliche Zahl der Kinder in der Familie nach Familienstand der Bezugsperson sowie Altersgruppen der Kinder^{*)}

Zeitpunkt	Insgesamt	Ehepaare	Alleinerziehende								
			zusammen ^{*)}	Männer			zusammen	Frauen			
				verheiratet getrennt-lebend	verwitwet	geschieden		ledig	verheiratet getrennt-lebend	verwitwet	geschieden
Insgesamt (ohne Altersbegrenzung)											
Früheres Bundesgebiet											
6.6. 1961	1,80	1,88	1,48	1,34	1,50	1,43	1,48	1,19	1,50	1,51	1,54
27.5. 1970	1,89	1,96	1,57	1,76	1,48	1,52	1,47	1,23	1,61	1,44	1,64
April 1972	1,89	1,96	1,48	1,60	1,47	1,44	1,49	1,21	1,55	1,45	1,68
Mai 1973	1,89	1,95	1,49	1,61	1,49	1,44	1,50	1,21	1,62	1,45	1,69
Mai 1975	1,88	1,94	1,49	1,49	1,52	1,49	1,53	1,21	1,75	1,49	1,69
Mai 1976	1,87	1,92	1,47	1,49	1,51	1,43	1,52	1,16	1,71	1,46	1,70
April 1977	1,85	1,90	1,48	1,58	1,49	1,47	1,52	1,18	1,68	1,45	1,70
April 1978	1,83	1,89	1,47	1,52	1,49	1,42	1,51	1,17	1,70	1,44	1,68
April 1979	1,82	1,88	1,51	1,61	1,52	1,43	1,50	1,18	1,69	1,44	1,66
April 1980	1,81	1,86	1,46	1,45	1,50	1,45	1,50	1,18	1,65	1,45	1,63
Mai 1981	1,80	1,85	1,43	1,48	1,45	1,40	1,49	1,19	1,61	1,45	1,61
April 1982	1,77	1,83	1,43	1,47	1,48	1,36	1,48	1,18	1,63	1,44	1,58
Juni 1985	1,69	1,75	1,35	1,38	1,41	1,32	1,40	1,14	1,56	1,37	1,48
April 1986	1,68	1,74	1,36	1,42	1,40	1,32	1,40	1,14	1,54	1,37	1,48
März 1987	1,66	1,73	1,38	1,49	1,42	1,32	1,38	1,16	1,52	1,34	1,46
April 1988	1,65	1,71	1,34	1,35	1,40	1,31	1,38	1,16	1,52	1,34	1,46
April 1989	1,65	1,71	1,34	1,37	1,39	1,32	1,36	1,16	1,52	1,33	1,43
April 1990	1,65	1,72	1,32	1,39	1,35	1,29	1,37	1,18	1,57	1,33	1,44
April 1991	1,66	1,72	1,34	1,41	1,38	1,31	1,36	1,19	1,54	1,32	1,44
Mai 1992	1,66	1,72	1,31	1,40	1,33	1,28	1,37	1,20	1,60	1,31	1,45
April 1993	1,66	1,72	1,33	1,41	1,34	1,29	1,38	1,22	1,60	1,32	1,45
April 1994	1,67	1,73	1,33	1,47	1,32	1,30	1,38	1,21	1,60	1,31	1,46
April 1995	1,67	1,74	1,34	1,48	1,32	1,35	1,38	1,22	1,59	1,31	1,46
April 1996	1,68	1,75	1,33	1,44	1,32	1,33	1,40	1,23	1,63	1,33	1,47
April 1997	1,68	1,75	1,34	1,46	1,34	1,33	1,42	1,25	1,66	1,33	1,50
Deutschland											
April 1991	1,64	1,71	1,33	1,41	1,38	1,32	1,37	1,20	1,54	1,31	1,48
Mai 1992	1,64	1,70	1,31	1,40	1,33	1,30	1,37	1,21	1,59	1,30	1,48
April 1993	1,64	1,71	1,33	1,40	1,35	1,31	1,38	1,21	1,60	1,32	1,48
April 1994	1,64	1,71	1,32	1,45	1,33	1,31	1,38	1,22	1,59	1,31	1,48
April 1995	1,65	1,72	1,33	1,47	1,32	1,33	1,39	1,23	1,59	1,30	1,49
April 1996	1,65	1,72	1,33	1,42	1,32	1,33	1,40	1,24	1,63	1,32	1,50
April 1997	1,66	1,73	1,33	1,45	1,34	1,32	1,42	1,26	1,66	1,33	1,52
unter 3 Jahren											
Früheres Bundesgebiet											
6.6. 1961	1,11	1,11	1,05	1,05	1,07	1,09	1,06	1,05	1,06	1,06	1,09
27.5. 1970	1,11	1,12	1,11	1,11	1,06	1,09	1,08	1,06	1,09	1,07	1,10
April 1972	1,10	1,10	1,11	/	/	/	1,05	1,03	1,04	1,03	1,09
Mai 1973	1,09	1,09	1,06	/	/	/	1,06	1,03	1,05	1,07	1,09
Mai 1975	1,08	1,09	0,00	/	/	/	1,05	1,06	0,00	0,00	1,03
Mai 1976	1,09	1,09	1,00	/	/	/	1,03	1,02	1,06	1,04	1,03
April 1977	1,05	1,09	1,04	/	/	/	1,06	1,05	1,11	1,05	1,11
April 1978	1,08	1,08	1,06	/	/	/	1,05	1,05	1,04	1,04	1,07
April 1979	1,09	1,10	1,05	/	/	/	1,05	1,06	1,08	1,04	1,03
April 1980	1,09	1,09	1,09	/	/	/	1,05	1,06	1,05	1,05	1,04
Mai 1981	1,09	1,10	1,05	/	/	/	1,05	1,05	1,03	1,01	1,08
April 1982	1,09	1,10	1,03	/	/	/	1,07	1,05	1,09	1,04	1,09
Juni 1985	1,09	1,10	1,05	/	/	/	1,06	1,06	1,05	1,02	1,08
April 1986	1,09	1,09	1,06	/	/	/	1,05	1,03	1,09	1,02	1,08
März 1987	1,08	1,09	1,04	/	/	/	1,05	1,04	1,10	1,00	1,03
April 1988	1,09	1,09	1,05	/	/	/	1,04	1,03	1,07	1,03	1,05
April 1989	1,09	1,10	1,05	/	/	/	1,07	1,05	1,13	1,11	1,08
April 1990	1,10	1,11	1,08	/	/	/	1,05	1,05	1,05	1,12	1,05
April 1991	1,10	1,11	1,09	/	/	/	1,06	1,05	1,07	1,11	1,05
Mai 1992	1,11	1,11	1,04	/	/	/	1,06	1,06	1,08	1,03	1,06
April 1993	1,10	1,10	1,09	1,03	1,11	1,09	1,06	1,06	1,10	1,11	1,05
April 1994	1,10	1,11	1,04	1,10	1,00	1,00	1,06	1,06	1,07	1,12	1,04
April 1995	1,10	1,10	1,06	1,13	1,00	1,11	1,06	1,06	1,06	1,07	1,04
April 1996	1,09	1,10	1,06	1,14	1,00	1,09	1,06	1,05	1,08	1,06	1,06
April 1997	1,10	1,10	1,08	1,06	1,31	1,04	1,06	1,06	1,07	1,08	1,06
Deutschland											
April 1991	1,09	1,10	1,05	/	/	1,05	1,05	1,04	1,07	1,10	1,05
Mai 1992	1,10	1,10	1,03	/	/	1,02	1,05	1,04	1,08	1,02	1,06
April 1993	1,09	1,10	1,07	1,03	1,08	1,10	1,06	1,05	1,11	1,09	1,05
April 1994	1,09	1,10	1,04	1,08	1,00	1,03	1,05	1,05	1,07	1,11	1,05
April 1995	1,10	1,10	1,05	1,11	1,00	1,08	1,06	1,06	1,07	1,08	1,05
April 1996	1,09	1,10	1,06	1,12	1,00	1,08	1,05	1,05	1,09	1,06	1,05
April 1997	1,09	1,10	1,08	1,05	1,20	1,06	1,06	1,06	1,07	1,06	1,06

^{*)} 1961 und 1970 Ergebnis der Volkszählung, sonst Ergebnis des Mikrozensus (1975 aus der EG-Arbeitskräftestichprobe) - 1961 wohnberechtigte Bevölkerung, ab 1970 Bevölkerung am Familienwohnsitz - Als Alleinerziehende zählen auch Vater und Mütter mit volljährigen Kindern.

Einschl. der Alleinerziehenden, die Partner in einer nichtehelichen Lebensgemeinschaft sind.

¹⁾ Einschl. einer geringen Zahl lediger Väter.

7 Lange Reihen

7.24 Durchschnittliche Zahl der Kinder in der Familie nach Familienstand der Bezugsperson sowie Altersgruppen der Kinder*)

Zeitpunkt	Ins-gesamt	Ehe-paare	Alleinerziehende								
			Männer				Frauen				
			zu-sammen ¹⁾	darunter			zu-sammen	davon			
ver-heiratet getrennt- lebend	ver-witwet	ge-schie- den		ledig	ver- heiratet getrennt- lebend	ver- witwet		ge- schie- den			
unter 6 Jahren											
Früheres Bundesgebiet											
6.6. 1961	1,34	1,35	1,18	1,13	1,25	1,16	1,17	1,10	1,18	1,19	1,24
27.5. 1970	1,35	1,35	1,29	1,34	1,21	1,20	1,22	1,13	1,27	1,22	1,26
April 1972	1,30	1,31	1,17	1,33	1,15	1,06	1,19	1,11	1,22	1,19	1,23
Mai 1973	1,27	1,28	1,16	1,24	1,20	1,08	1,18	1,07	1,23	1,21	1,22
Mai 1975	1,24	1,25	1,01	0,00	/	/	1,13	1,12	1,17	1,07	1,15
Mai 1976	1,25	1,25	1,12	0,00	/	1,08	1,12	1,07	1,14	1,12	1,14
April 1977	1,24	1,24	1,21	1,28	/	1,18	1,13	1,09	1,22	1,10	1,15
April 1978	1,24	1,24	1,19	1,27	/	/	1,12	1,11	1,12	1,10	1,13
April 1979	1,25	1,26	1,17	1,27	1,12	1,11	1,14	1,11	1,23	1,11	1,12
April 1980	1,25	1,26	1,11	1,16	1,04	/	1,13	1,10	1,18	1,18	1,13
Mai 1981	1,25	1,26	1,08	1,15	/	/	1,13	1,10	1,16	1,13	1,15
April 1982	1,26	1,27	1,13	1,16	/	/	1,14	1,09	1,20	1,11	1,15
Juni 1985	1,27	1,28	1,13	1,14	/	1,13	1,14	1,09	1,19	1,17	1,16
April 1986	1,27	1,29	1,12	1,14	/	1,15	1,14	1,08	1,22	1,13	1,16
März 1987	1,27	1,28	1,14	1,16	/	1,15	1,14	1,11	1,21	1,13	1,13
April 1988	1,27	1,29	1,11	1,16	/	1,13	1,12	1,10	1,19	1,12	1,13
April 1989	1,28	1,29	1,11	1,25	/	1,04	1,13	1,09	1,25	1,23	1,11
April 1990	1,29	1,31	1,17	1,23	/	1,15	1,13	1,10	1,21	1,18	1,13
April 1991	1,30	1,32	1,14	1,22	/	1,13	1,14	1,11	1,21	1,26	1,14
Mai 1992	1,30	1,31	1,12	1,14	/	1,10	1,15	1,10	1,23	1,13	1,18
April 1993	1,30	1,31	1,16	1,18	1,07	1,20	1,15	1,12	1,24	1,20	1,14
April 1994	1,29	1,32	1,14	1,25	1,22	1,09	1,14	1,12	1,21	1,18	1,14
April 1995	1,29	1,32	1,14	1,20	/	1,09	1,14	1,11	1,18	1,14	1,15
April 1996	1,29	1,31	1,14	1,21	1,00	1,13	1,15	1,12	1,21	1,19	1,13
April 1997	1,28	1,31	1,16	1,13	1,10	1,17	1,15	1,13	1,23	1,15	1,14
Deutschland											
April 1991	1,27	1,30	1,13	1,24	/	1,13	1,13	1,10	1,21	1,24	1,15
Mai 1992	1,27	1,29	1,11	1,12	/	1,11	1,13	1,09	1,22	1,14	1,16
April 1993	1,27	1,29	1,14	1,15	1,07	1,16	1,13	1,11	1,22	1,18	1,14
April 1994	1,27	1,29	1,15	1,23	1,22	1,14	1,13	1,11	1,20	1,19	1,13
April 1995	1,27	1,30	1,12	1,17	1,11	1,08	1,13	1,12	1,18	1,15	1,14
April 1996	1,27	1,30	1,13	1,17	1,03	1,15	1,14	1,12	1,21	1,19	1,13
April 1997	1,27	1,29	1,15	1,13	1,11	1,17	1,14	1,12	1,23	1,16	1,14
unter 15 Jahren											
Früheres Bundesgebiet											
6.6. 1961	1,72	1,75	1,42	1,33	1,47	1,37	1,37	1,19	1,39	1,42	1,46
27.5. 1970	1,82	1,84	1,61	1,73	1,59	1,46	1,52	1,22	1,57	1,55	1,61
April 1972	1,80	1,82	1,48	1,58	1,54	1,37	1,52	1,20	1,51	1,52	1,64
Mai 1973	1,77	1,79	1,47	1,51	1,60	1,32	1,52	1,19	1,55	1,51	1,65
Mai 1975	1,73	1,75	1,40	0,00	1,48	1,36	1,53	1,20	1,68	1,57	1,58
Mai 1976	1,70	1,72	1,41	1,46	1,60	1,30	1,49	1,14	1,61	1,53	1,56
April 1977	1,67	1,68	1,40	1,38	1,45	1,39	1,47	1,17	1,53	1,47	1,56
April 1978	1,64	1,66	1,44	1,50	1,53	1,36	1,45	1,17	1,53	1,43	1,52
April 1979	1,62	1,64	1,40	1,56	1,43	1,33	1,42	1,16	1,55	1,40	1,48
April 1980	1,58	1,60	1,34	1,35	1,39	1,31	1,39	1,18	1,49	1,40	1,43
Mai 1981	1,57	1,59	1,28	1,38	1,30	1,24	1,37	1,18	1,47	1,37	1,40
April 1982	1,55	1,57	1,26	1,28	1,33	1,22	1,36	1,16	1,48	1,34	1,39
Juni 1985	1,53	1,56	1,24	1,31	1,28	1,23	1,31	1,14	1,43	1,31	1,35
April 1986	1,54	1,57	1,24	1,30	1,33	1,21	1,30	1,14	1,41	1,31	1,34
März 1987	1,55	1,58	1,29	1,33	1,37	1,25	1,32	1,17	1,45	1,31	1,36
April 1988	1,55	1,59	1,24	1,29	1,29	1,24	1,32	1,16	1,44	1,34	1,38
April 1989	1,57	1,61	1,28	1,38	1,34	1,27	1,33	1,16	1,47	1,40	1,37
April 1990	1,59	1,63	1,27	1,41	1,34	1,22	1,33	1,17	1,49	1,40	1,37
April 1991	1,60	1,64	1,28	1,38	1,42	1,25	1,33	1,19	1,49	1,35	1,38
Mai 1992	1,61	1,65	1,28	1,38	1,41	1,23	1,35	1,19	1,53	1,36	1,41
April 1993	1,61	1,66	1,31	1,42	1,32	1,28	1,36	1,20	1,52	1,46	1,41
April 1994	1,62	1,67	1,33	1,49	1,33	1,30	1,37	1,20	1,51	1,45	1,43
April 1995	1,63	1,67	1,34	1,48	1,31	1,36	1,36	1,21	1,51	1,42	1,41
April 1996	1,62	1,67	1,33	1,44	1,32	1,32	1,38	1,22	1,57	1,47	1,42
April 1997	1,62	1,67	1,34	1,42	1,39	1,36	1,40	1,24	1,60	1,47	1,44
Deutschland											
April 1991	1,59	1,63	1,27	1,38	1,43	1,27	1,34	1,19	1,49	1,36	1,42
Mai 1992	1,59	1,64	1,27	1,39	1,43	1,25	1,35	1,19	1,53	1,38	1,44
April 1993	1,59	1,64	1,29	1,38	1,35	1,28	1,36	1,20	1,53	1,47	1,43
April 1994	1,59	1,64	1,31	1,43	1,37	1,28	1,37	1,21	1,52	1,49	1,44
April 1995	1,59	1,64	1,31	1,45	1,32	1,33	1,37	1,22	1,51	1,43	1,44
April 1996	1,59	1,64	1,31	1,41	1,31	1,32	1,37	1,23	1,55	1,46	1,44
April 1997	1,58	1,63	1,31	1,41	1,36	1,33	1,39	1,24	1,59	1,46	1,44

*) 1961 und 1970 Ergebnis der Volkszählung; sonst Ergebnis des Mikrozensus (1975 aus der EG-Arbeitskräfteerhebung) - 1961 wohnberechtigte Bevölkerung, ab 1970 Bevölkerung am Familienwohnsitz. - Als Alleinerziehende zählen auch Väter und Mütter mit volljährigen Kindern.

Einschl. der Alleinerziehenden, die Partner in einer nichtehelichen Lebensgemeinschaft sind.

¹⁾ Einschl. einer geringen Zahl lediger Väter.

7 Lange Reihen

7.24 Durchschnittliche Zahl der Kinder in der Familie nach Familienstand der Bezugsperson sowie Altersgruppen der Kinder^{*)}

Zeitpunkt	Ins-gesamt	Ehe-paare	Alleinerziehende								
			Männer				Frauen				
			zu-sammen ¹⁾	darunter			zu-sammen	davon			
ver-heiratet getrennt-lebend	ver-witwet	ge-schie-den		ledig	ver-heiratet getrennt-lebend	ver-witwet		ge-schie-den			
unter 18 Jahren											
Früheres Bundesgebiet											
6.6. 1961	1,75	1,79	1,42	1,31	1,47	1,39	1,37	1,19	1,40	1,38	1,47
27.5. 1970	1,89	1,92	1,65	1,75	1,66	1,50	1,57	1,24	1,62	1,61	1,67
April 1972	1,88	1,91	1,52	1,56	1,58	1,44	1,58	1,22	1,55	1,60	1,70
Mai 1973	1,87	1,89	1,51	1,49	1,61	1,41	1,59	1,21	1,60	1,59	1,73
Mai 1975	1,84	1,86	1,50	1,49	1,62	1,43	1,61	1,21	1,73	1,65	1,68
Mai 1976	1,81	1,84	1,48	1,51	1,63	1,38	1,58	1,15	1,71	1,61	1,66
April 1977	1,78	1,81	1,50	1,47	1,62	1,42	1,57	1,19	1,65	1,58	1,66
April 1978	1,76	1,78	1,51	1,51	1,64	1,41	1,55	1,19	1,64	1,55	1,64
April 1979	1,74	1,77	1,48	1,50	1,56	1,41	1,54	1,18	1,65	1,51	1,63
April 1980	1,71	1,73	1,43	1,38	1,53	1,40	1,51	1,19	1,61	1,51	1,57
Mai 1981	1,68	1,71	1,37	1,40	1,44	1,33	1,48	1,18	1,55	1,49	1,54
April 1982	1,65	1,68	1,36	1,37	1,46	1,28	1,45	1,17	1,57	1,45	1,50
Juni 1985	1,58	1,62	1,27	1,33	1,35	1,25	1,35	1,14	1,48	1,37	1,38
April 1986	1,58	1,62	1,26	1,34	1,31	1,24	1,35	1,14	1,46	1,39	1,41
März 1987	1,59	1,63	1,31	1,35	1,40	1,27	1,34	1,17	1,47	1,34	1,38
April 1988	1,59	1,64	1,27	1,30	1,34	1,27	1,35	1,17	1,48	1,34	1,41
April 1989	1,61	1,65	1,30	1,38	1,41	1,26	1,35	1,16	1,50	1,37	1,41
April 1990	1,63	1,67	1,28	1,43	1,32	1,23	1,37	1,18	1,53	1,41	1,41
April 1991	1,64	1,69	1,31	1,40	1,40	1,28	1,36	1,20	1,52	1,37	1,41
Mai 1992	1,65	1,70	1,31	1,44	1,39	1,26	1,39	1,20	1,58	1,40	1,45
April 1993	1,66	1,71	1,32	1,40	1,44	1,27	1,40	1,21	1,57	1,45	1,45
April 1994	1,67	1,72	1,34	1,47	1,41	1,31	1,41	1,21	1,58	1,48	1,47
April 1995	1,68	1,73	1,35	1,49	1,40	1,35	1,41	1,22	1,57	1,49	1,46
April 1996	1,68	1,73	1,34	1,43	1,39	1,32	1,44	1,23	1,63	1,52	1,49
April 1997	1,68	1,73	1,37	1,48	1,42	1,37	1,45	1,25	1,64	1,51	1,50
Deutschland											
April 1991	1,63	1,68	1,30	1,41	1,41	1,31	1,37	1,20	1,53	1,38	1,46
Mai 1992	1,64	1,69	1,30	1,43	1,41	1,28	1,39	1,21	1,57	1,42	1,49
April 1993	1,64	1,69	1,32	1,37	1,44	1,29	1,39	1,21	1,58	1,47	1,48
April 1994	1,65	1,70	1,32	1,44	1,41	1,30	1,41	1,21	1,58	1,50	1,49
April 1995	1,65	1,70	1,33	1,46	1,38	1,34	1,41	1,24	1,57	1,48	1,49
April 1996	1,65	1,71	1,32	1,40	1,38	1,32	1,43	1,24	1,63	1,52	1,51
April 1997	1,65	1,70	1,34	1,45	1,41	1,34	1,44	1,26	1,63	1,51	1,51

^{*)} 1961 und 1970 Ergebnis der Volkszählung; sonst Ergebnis des Mikrozensus (1975 aus der EG-Arbeitskräftestichprobe). - 1961 wohnberechtigte Bevölkerung, ab 1970 Bevölkerung am Familienwohnsitz. - Als Alleinerziehende zählen auch Väter und Mütter mit volljährigen Kindern. -

Einschl. der Alleinerziehenden, die Partner in einer nichtehelichen Lebensgemeinschaft sind.
¹⁾ Einschl. einer geringen Zahl lediger Väter.

7 Lange Reihen
7.25 Ledige Kinder in Familien nach Familienstand der Bezugsperson sowie Altersgruppen der Kinder*)
1 000

Zeitpunkt	Insgesamt	Davon nach dem Familienstand der Eltern												
		verheiratet zusammen- lebend	zu- sammen	alleinerziehend										
				Väter			Mütter			zu- sammen	ledig	ver- heiratet getrennt- lebend	ver- witwet	ge- schieden
				zu- sammen	ledig	ver- heiratet getrennt- lebend	ver- witwet	ge- schieden						
Insgesamt (ohne Altersbegrenzung)														
Früheres Bundesgebiet														
Mai 1975	20 660	18 440	2 220	280	/	39	171	64	1 940	143	114	1 086	597	
Mai 1976	20 285	18 059	2 226	301	7	39	177	78	1 925	137	122	1 026	640	
April 1977	20 103	17 871	2 232	304	6	40	173	85	1 928	147	114	994	674	
April 1978	19 867	17 580	2 287	312	13	52	170	77	1 975	149	167	992	667	
April 1979	19 662	17 338	2 325	342	14	63	181	85	1 982	152	184	974	672	
April 1980	19 473	17 125	2 349	364	13	67	188	96	1 985	154	209	955	667	
Mai 1981	19 390	16 986	2 404	365	11	84	180	91	2 038	161	227	948	703	
April 1982	19 091	16 639	2 452	385	15	86	186	97	2 067	179	244	933	711	
Juni 1985	17 510	15 070	2 441	370	30	63	159	118	2 071	212	243	871	746	
April 1986	17 492	14 952	2 539	382	28	64	172	118	2 156	237	248	882	790	
März 1987	17 418	14 845	2 573	400	31	66	173	130	2 173	254	243	862	815	
April 1988	17 173	14 600	2 573	401	33	56	174	138	2 172	273	242	837	821	
April 1989	17 136	14 618	2 518	380	36	56	158	129	2 138	282	225	819	812	
April 1990	17 539	15 061	2 478	383	37	61	151	134	2 095	302	247	794	801	
April 1991	17 705	15 179	2 526	408	40	67	155	146	2 118	329	252	720	817	
Mai 1992	17 758	15 167	2 591	399	44	65	151	139	2 192	355	281	712	844	
April 1993	17 833	15 164	2 670	434	60	74	154	146	2 236	391	295	700	850	
April 1994	17 768	15 052	2 716	440	65	77	146	152	2 276	391	316	694	875	
April 1995	17 708	14 958	2 751	478	77	77	152	172	2 273	403	321	654	896	
April 1996	17 580	14 772	2 808	515	104	89	142	180	2 294	419	353	616	905	
April 1997	17 571	14 691	2 880	541	114	91	142	193	2 340	445	368	585	942	
Deutschland														
April 1991	22 387	18 924	3 464	523	70	74	188	191	2 941	574	277	856	1 234	
Mai 1992	22 316	18 790	3 525	514	77	71	184	182	3 011	610	315	851	1 235	
April 1993	22 304	18 678	3 626	557	96	83	193	186	3 069	657	341	845	1 226	
April 1994	22 155	18 452	3 703	552	89	88	183	193	3 151	668	373	841	1 270	
April 1995	22 033	18 263	3 770	597	102	90	189	216	3 173	690	399	795	1 289	
April 1996	21 805	17 951	3 854	652	140	108	175	229	3 202	715	435	759	1 294	
April 1997	21 709	17 784	3 925	675	155	108	172	240	3 251	745	460	726	1 320	
unter 3 Jahren														
Früheres Bundesgebiet														
Mai 1975	1 774	1 696	77	/	/	/	/	/	72	32	10	/	23	
Mai 1976	1 726	1 648	78	5	/	/	/	/	73	30	11	8	24	
April 1977	1 680	1 598	83	9	/	/	/	/	74	32	11	7	25	
April 1978	1 667	1 581	87	9	/	/	/	/	78	33	16	7	22	
April 1979	1 750	1 656	94	11	/	/	/	/	83	38	19	6	21	
April 1980	1 659	1 566	94	10	/	/	/	/	84	34	18	8	23	
Mai 1981	1 697	1 595	102	8	/	/	/	/	94	43	21	7	24	
April 1982	1 737	1 619	118	10	/	/	/	/	108	49	25	6	28	
Juni 1985	1 749	1 609	141	13	7	/	/	/	128	69	22	6	32	
April 1986	1 732	1 586	146	13	7	/	/	/	134	73	23	/	32	
März 1987	1 715	1 564	151	12	7	/	/	/	139	80	23	6	30	
April 1988	1 848	1 682	166	16	8	/	/	/	150	84	27	6	33	
April 1989	1 929	1 751	179	17	10	/	/	/	162	94	28	7	33	
April 1990	2 025	1 839	186	17	10	/	/	/	168	100	27	7	35	
April 1991	2 092	1 895	196	19	10	/	/	/	177	107	28	6	36	
Mai 1992	2 138	1 938	201	20	13	/	/	/	180	111	31	/	35	
April 1993	2 124	1 897	227	28	18	/	/	5	199	126	33	7	34	
April 1994	2 066	1 837	229	28	18	/	/	/	201	123	30	7	40	
April 1995	2 046	1 820	227	38	25	/	/	6	189	116	30	/	39	
April 1996	1 988	1 753	235	45	31	5	/	7	191	116	36	6	33	
April 1997	1 997	1 748	249	51	37	/	/	8	198	122	33	6	37	
Deutschland														
April 1991	2 622	2 287	335	41	26	6	/	7	294	193	34	8	60	
Mai 1992	2 569	2 233	336	41	28	/	/	8	295	199	37	6	54	
April 1993	2 458	2 120	339	45	32	/	/	8	294	201	36	9	47	
April 1994	2 319	1 992	327	40	26	/	/	7	288	190	34	10	54	
April 1995	2 294	1 974	320	48	33	6	/	8	272	175	36	7	54	
April 1996	2 221	1 892	329	61	43	6	/	10	268	173	42	7	46	
April 1997	2 250	1 900	350	68	51	5	/	11	281	185	39	7	50	

*) Ergebnis des Mikrozensus (1975 aus der EG-Arbeitskräfteerhebung). - Bevölkerung am Familienwohnsitz. - Als Alleinerziehende zählen auch

Väter und Mütter mit volljährigen Kindern.

7 Lange Reihen
7.25 Ledige Kinder in Familien nach Familienstand der Bezugsperson sowie Altersgruppen der Kinder*)
 1 000

Zeitpunkt	Insgesamt	Davon nach dem Familienstand der Eltern											
		verheiratet zusammen- lebend	alleinerziehend										
			zu- sammen	Väter					Mütter				
				zu- sammen	ledig	ver- heiratet getrennt- lebend	ver- witwet	ge- schieden	zu- sammen	ledig	ver- heiratet getrennt- lebend	ver- witwet	ge- schieden
3 bis unter 6 Jahren													
Früheres Bundesgebiet													
Mai 1975	2 378	2 256	123	10	/	/	/	/	113	23	11	17	62
Mai 1976	2 152	2 025	127	13	/	/	/	5	114	23	14	18	60
April 1977	1 960	1 844	116	12	/	/	/	/	105	23	10	14	57
April 1978	1 847	1 735	112	12	/	/	/	/	100	20	16	16	48
April 1979	1 770	1 653	117	13	/	/	/	/	104	21	25	13	46
April 1980	1 773	1 654	118	14	/	/	/	/	104	25	27	11	41
Mai 1981	1 728	1 609	119	11	/	/	/	/	108	23	30	10	45
April 1982	1 700	1 574	126	12	/	/	/	/	114	29	33	10	42
Juni 1985	1 761	1 601	160	14	/	/	/	6	146	43	34	11	59
April 1986	1 803	1 624	178	14	/	/	/	5	165	55	38	9	62
März 1987	1 772	1 595	177	17	/	5	/	5	160	54	35	10	61
April 1988	1 750	1 573	178	14	5	/	/	/	164	56	35	10	63
April 1989	1 795	1 609	186	16	6	/	/	/	170	59	38	9	64
April 1990	1 899	1 709	190	19	5	6	/	6	170	62	37	8	64
April 1991	1 980	1 777	203	19	5	6	/	7	184	67	38	11	69
Mai 1992	2 043	1 831	212	22	7	5	/	8	190	70	44	9	67
April 1993	2 142	1 916	226	25	9	6	/	8	201	75	47	10	70
April 1994	2 182	1 941	241	27	10	8	/	7	214	83	52	9	71
April 1995	2 211	1 955	256	30	14	6	/	8	226	85	54	9	78
April 1996	2 202	1 926	276	38	20	7	/	9	239	91	56	12	80
April 1997	2 110	1 840	271	37	20	6	/	9	233	89	61	11	72
Deutschland													
April 1991	2 611	2 290	321	32	11	7	/	12	290	123	42	13	112
Mai 1992	2 638	2 308	330	35	15	6	/	11	295	128	50	13	105
April 1993	2 721	2 365	355	42	20	6	/	13	314	141	55	14	104
April 1994	2 710	2 335	375	40	16	9	/	11	335	155	63	13	105
April 1995	2 646	2 260	386	42	20	7	/	11	345	160	67	12	106
April 1996	2 537	2 153	384	49	27	9	/	11	335	155	64	15	101
April 1997	2 375	2 014	360	50	29	7	/	11	311	140	68	13	89
6 bis unter 10 Jahren													
Früheres Bundesgebiet													
Mai 1975	4 049	3 789	260	31	/	/	13	13	229	21	18	56	135
Mai 1976	3 803	3 534	270	30	/	/	10	14	240	20	20	58	143
April 1977	3 572	3 317	255	28	/	/	11	13	227	24	19	50	134
April 1978	3 308	3 047	261	32	/	7	9	15	229	23	31	47	128
April 1979	3 103	2 858	245	28	/	6	8	12	217	23	33	41	120
April 1980	2 772	2 551	222	31	/	8	9	13	191	23	38	37	92
Mai 1981	2 606	2 384	223	26	/	8	7	10	197	25	42	34	96
April 1982	2 433	2 213	220	26	/	7	7	11	194	26	40	30	99
Juni 1985	2 182	1 973	209	27	/	6	5	13	183	27	36	22	99
April 1986	2 257	2 019	238	29	/	6	6	13	209	35	37	24	113
März 1987	2 298	2 043	254	27	/	6	/	13	228	41	44	23	121
April 1988	2 333	2 063	270	28	/	7	/	12	243	47	47	24	125
April 1989	2 422	2 155	266	28	5	7	/	13	238	43	41	22	132
April 1990	2 541	2 257	284	31	/	7	6	14	253	52	49	22	130
April 1991	2 570	2 277	293	39	7	7	6	19	254	56	46	17	135
Mai 1992	2 607	2 303	304	34	5	8	6	15	270	61	53	17	139
April 1993	2 643	2 327	316	34	8	8	/	13	282	69	56	22	136
April 1994	2 741	2 403	337	41	11	10	5	15	296	68	59	21	148
April 1995	2 831	2 461	370	48	10	10	7	22	322	76	66	22	158
April 1996	2 901	2 508	393	55	17	12	6	21	338	82	70	28	158
April 1997	2 954	2 518	437	62	20	14	6	22	375	94	81	26	174
Deutschland													
April 1991	3 448	2 997	451	53	10	8	8	27	398	104	52	23	219
Mai 1992	3 466	3 010	456	49	10	10	8	22	407	109	61	25	213
April 1993	3 485	3 010	475	48	13	10	6	19	427	126	69	30	202
April 1994	3 570	3 057	513	56	16	11	7	22	457	135	74	29	220
April 1995	3 654	3 092	562	65	15	12	9	29	497	150	85	30	232
April 1996	3 697	3 105	592	77	25	16	8	28	515	162	91	34	228
April 1997	3 685	3 049	637	82	28	17	8	29	555	178	103	36	238

*) Ergebnis des Mikrozensus (1975 aus der EG-Arbeitskräftestichprobe).-
 Bevölkerung am Familienwohnsitz.- Als Alleinerziehende zählen auch

Väter und Mütter mit volljährigen Kindern.

7 Lange Reihen
7.25 Ledige Kinder in Familien nach Familienstand der Bezugsperson sowie Altersgruppen der Kinder*)
 1 000

Zeitpunkt	Insgesamt	Davon nach dem Familienstand der Eltern											
		verheiratet zusammen- lebend	zu- sammen	Väter					Mütter				
				zu- sammen	ledig	ver- heiratet getrennt- lebend	ver- witwet	ge- schieden	zu- sammen	ledig	ver- heiratet getrennt- lebend	ver- witwet	ge- schieden
10 bis unter 15 Jahren													
Früheres Bundesgebiet													
Mai 1975	5 168	4 738	430	54	/	/	26	20	377	22	32	154	169
Mai 1976	5 161	4 713	448	62	/	8	29	24	386	24	30	145	187
April 1977	5 217	4 753	464	65	/	9	28	28	399	26	28	137	209
April 1978	5 152	4 660	492	68	/	12	29	25	424	27	42	137	218
April 1979	5 076	4 570	505	78	/	15	31	30	427	26	50	134	218
April 1980	4 921	4 416	506	77	/	14	30	32	428	28	58	123	220
Mai 1981	4 728	4 243	485	75	/	19	25	30	410	25	58	110	218
April 1982	4 410	3 943	467	72	/	18	25	27	395	27	60	100	207
Juni 1985	3 195	2 822	373	58	/	13	17	23	315	25	50	72	168
April 1986	3 053	2 682	370	52	/	12	15	21	319	26	50	69	174
März 1987	2 923	2 566	357	55	/	10	16	24	302	27	44	57	174
April 1988	2 851	2 497	353	55	/	10	17	23	299	27	44	55	173
April 1989	2 886	2 528	358	57	/	11	17	25	301	30	41	56	174
April 1990	3 071	2 709	361	56	5	10	13	28	306	34	50	50	173
April 1991	3 173	2 790	383	62	6	12	13	30	321	41	52	48	180
Mai 1992	3 248	2 832	416	57	7	12	11	27	359	49	60	47	204
April 1993	3 333	2 887	446	64	8	15	12	30	382	57	67	48	210
April 1994	3 404	2 928	476	66	11	15	9	31	410	57	76	53	223
April 1995	3 434	2 949	486	76	11	17	14	35	409	62	72	52	223
April 1996	3 430	2 910	519	86	17	18	15	37	433	65	81	51	236
April 1997	3 466	2 916	550	93	15	20	15	43	457	71	82	53	251
Deutschland													
April 1991	4 261	3 698	563	81	9	13	17	41	482	71	58	61	292
Mai 1992	4 368	3 761	607	76	9	13	16	38	531	85	68	62	317
April 1993	4 443	3 795	649	87	12	17	18	40	562	94	81	66	320
April 1994	4 490	3 812	679	86	13	18	14	41	593	97	92	71	334
April 1995	4 512	3 812	700	98	14	20	18	47	601	106	95	68	333
April 1996	4 507	3 751	756	113	22	22	19	50	644	120	108	67	348
April 1997	4 519	3 728	791	118	21	25	19	53	673	132	111	68	362
15 bis unter 18 Jahren													
Früheres Bundesgebiet													
Mai 1975	2 721	2 430	291	43	/	/	23	12	248	12	15	136	84
Mai 1976	2 836	2 527	309	47	/	8	23	15	262	12	18	130	102
April 1977	2 912	2 594	318	47	/	6	23	17	271	14	16	127	114
April 1978	2 987	2 653	334	49	/	9	24	15	285	16	24	127	119
April 1979	3 024	2 671	353	59	/	13	26	19	294	16	27	125	127
April 1980	3 161	2 790	371	68	/	16	28	23	303	15	31	127	130
Mai 1981	3 204	2 798	406	75	/	22	30	22	331	15	36	134	146
April 1982	3 183	2 769	414	76	/	20	31	23	338	15	41	128	154
Juni 1985	2 715	2 344	371	64	/	11	22	27	307	16	43	97	152
April 1986	2 556	2 193	363	64	/	11	22	26	299	14	36	94	155
März 1987	2 344	2 013	331	61	/	12	19	27	270	13	33	80	144
April 1988	2 124	1 813	311	56	/	9	18	27	255	15	29	75	135
April 1989	1 967	1 685	283	51	/	8	17	24	231	13	24	67	128
April 1990	1 931	1 677	254	44	/	9	12	20	211	13	29	53	116
April 1991	1 897	1 639	258	48	/	11	13	21	209	16	28	51	115
Mai 1992	1 886	1 620	267	45	/	11	13	19	221	17	29	55	120
April 1993	1 889	1 622	267	50	5	11	12	21	218	18	31	50	119
April 1994	1 907	1 637	270	49	/	11	12	24	221	19	34	46	123
April 1995	1 955	1 663	292	54	/	10	12	27	238	19	38	45	136
April 1996	2 006	1 695	311	61	6	14	12	30	250	23	41	45	141
April 1997	2 098	1 767	331	71	8	15	14	35	260	26	41	44	149
Deutschland													
April 1991	2 397	2 055	343	59	/	11	16	27	284	24	29	62	169
Mai 1992	2 411	2 058	353	57	/	11	17	25	296	24	32	64	176
April 1993	2 452	2 086	367	64	6	12	17	29	303	28	35	60	179
April 1994	2 520	2 136	383	64	/	12	17	31	319	30	39	59	191
April 1995	2 590	2 173	417	71	6	12	17	35	346	35	45	59	207
April 1996	2 642	2 196	446	80	7	17	16	39	366	42	52	61	211
April 1997	2 750	2 277	473	91	10	19	17	45	382	46	54	59	223

*) Ergebnis des Mikrozensus (1975 aus der EG-Arbeitskräftestichprobe).- Bevölkerung am Familienwohnsitz.- Als Alleinerziehende zählen auch

Väter und Mütter mit volljährigen Kindern.

7 Lange Reihen
7.25 Ledige Kinder in Familien nach Familienstand der Bezugsperson sowie Altersgruppen der Kinder*)
1 000

Zeitpunkt	Insgesamt	Davon nach dem Familienstand der Eltern														
		verheiratet zusammen- lebend	zu- sammen	alleinerziehend								zu- sammen	ledig	ver- heiratet getrennt- lebend	ver- witwet	ge- schie- den
				Väter				Mütter								
				zu- sammen	ledig	ver- heiratet getrennt- lebend	ver- witwet	zu- sammen	ledig	ver- heiratet getrennt- lebend	ver- witwet					
18 bis unter 21 Jahren																
Früheres Bundesgebiet																
Mai 1975	2 049	1 783	266	40	/	11	21	/	226	/	12	145	60			
Mai 1976	2 084	1 824	260	41	/	7	23	11	219	9	12	139	60			
April 1977	2 175	1 906	269	41	/	7	21	12	228	10	11	139	68			
April 1978	2 249	1 976	274	43	/	7	23	11	231	12	17	137	67			
April 1979	2 295	2 010	285	48	/	9	26	12	237	11	15	139	73			
April 1980	2 403	2 096	307	52	/	10	27	14	255	10	17	141	86			
Mai 1981	2 531	2 212	319	59	/	15	28	15	260	10	21	141	89			
April 1982	2 627	2 283	343	70	/	21	29	19	274	12	24	145	93			
Juni 1985	2 583	2 213	370	68	/	13	26	26	302	12	31	133	127			
April 1986	2 558	2 177	381	76	/	14	32	27	305	12	31	131	131			
März 1987	2 571	2 172	399	78	/	14	32	30	321	15	31	126	149			
April 1988	2 422	2 056	366	75	/	9	29	35	291	14	28	106	142			
April 1989	2 256	1 921	335	60	/	10	21	26	275	15	26	109	126			
April 1990	2 108	1 800	307	57	/	10	21	24	250	13	24	93	120			
April 1991	1 985	1 700	285	54	/	9	18	25	231	11	24	83	113			
Mai 1992	1 855	1 590	265	52	/	9	18	22	213	14	25	70	104			
April 1993	1 786	1 522	264	56	/	10	18	25	208	17	22	65	103			
April 1994	1 711	1 452	259	57	/	11	17	25	201	13	24	65	100			
April 1995	1 699	1 437	262	59	/	11	15	29	203	14	26	58	105			
April 1996	1 714	1 443	271	62	/	12	16	31	209	14	28	61	106			
April 1997	1 722	1 450	272	61	/	12	16	29	211	16	30	57	108			
Deutschland																
April 1991	2 449	2 078	372	67	/	11	23	31	305	19	25	98	162			
Mai 1992	2 286	1 947	340	63	/	9	22	28	276	21	27	84	144			
April 1993	2 205	1 868	337	68	/	11	23	30	270	24	25	80	141			
April 1994	2 142	1 807	335	69	5	13	21	31	266	21	28	77	140			
April 1995	2 134	1 799	336	70	/	13	18	35	266	21	31	69	145			
April 1996	2 194	1 833	361	76	/	14	19	38	285	23	34	76	152			
April 1997	2 247	1 878	369	75	/	14	20	36	295	27	38	73	157			
21 Jahre und älter																
Früheres Bundesgebiet																
Mai 1975	2 520	1 748	772	97	/	/	85	/	675	23	17	570	65			
Mai 1976	2 523	1 788	735	104	/	7	88	7	632	21	18	529	64			
April 1977	2 586	1 859	727	102	/	8	85	9	625	18	18	521	68			
April 1978	2 656	1 929	727	99	/	10	80	6	628	19	22	522	66			
April 1979	2 646	1 920	726	105	/	11	84	8	620	18	17	517	68			
April 1980	2 784	2 053	731	112	/	10	90	9	619	19	19	507	74			
Mai 1981	2 895	2 145	751	112	/	13	86	11	639	20	20	512	87			
April 1982	3 002	2 238	764	120	/	13	91	13	645	22	22	514	87			
Juni 1985	3 325	2 509	817	127	/	13	87	21	690	21	27	532	110			
April 1986	3 535	2 672	863	136	/	14	95	23	727	22	31	551	124			
März 1987	3 795	2 892	903	150	5	16	100	29	753	24	34	560	136			
April 1988	3 845	2 916	930	158	6	15	103	33	772	29	33	561	149			
April 1989	3 881	2 969	911	150	/	13	99	34	761	29	27	550	156			
April 1990	3 966	3 070	896	159	8	16	96	39	738	29	31	513	164			
April 1991	4 009	3 100	909	167	7	18	101	41	743	31	37	505	171			
Mai 1992	3 980	3 053	927	168	6	18	100	45	759	33	40	509	176			
April 1993	3 916	2 992	924	177	8	21	105	43	746	30	38	499	179			
April 1994	3 759	2 854	904	172	8	20	99	45	732	28	41	493	171			
April 1995	3 532	2 674	858	173	9	19	100	46	685	31	36	462	157			
April 1996	3 339	2 537	802	168	9	22	92	46	634	28	41	414	152			
April 1997	3 224	2 453	771	165	10	19	89	47	607	26	42	388	151			
Deutschland																
April 1991	4 600	3 520	1 080	191	8	18	118	47	889	41	38	591	219			
Mai 1992	4 577	3 473	1 103	193	7	20	117	50	910	44	42	598	226			
April 1993	4 539	3 435	1 104	203	9	22	124	48	901	42	41	587	232			
April 1994	4 404	3 313	1 091	197	9	20	118	51	893	40	44	582	228			
April 1995	4 203	3 153	1 050	204	10	21	121	52	846	43	41	550	212			
April 1996	4 008	3 022	986	197	10	24	109	54	790	40	45	498	207			
April 1997	3 883	2 938	945	191	11	21	104	55	754	37	46	470	201			

*) Ergebnis des Mikrozensus (1975 aus der EG-Arbeitskräftestichprobe).- Bevölkerung am Familienwohnsitz.- Als Alleinerziehende zählen auch

Väter und Mütter mit volljährigen Kindern.

7 Lange Reihen
7.26 Frauen im Alter von 15 Jahren und mehr nach Zahl der Kinder und Familienstand*)
1 000

Zeitpunkt	Insgesamt	Ohne im Haus- halt lebende ledige Kinder	Mit ... Kind(ern)					Kinder
			zu- sammen	1	2	3	4 und mehr	
Ledig*)								
Früheres Bundesgebiet								
6.6. 1961	4 993	4 812	181	155	19	5	2	215
April 1969	4 546	4 411	135	115	14	5	/	165
April 1971	4 554	4 419	135	113	16	/	/	169
April 1972	4 480	4 360	120	102	14	/	/	145
Mai 1973	4 585	4 465	120	103	13	/	/	145
April 1974	4 713	4 594	120	103	13	/	/	142
Mai 1975	4 834	4 719	115	99	11	/	/	139
Mai 1976	4 995	4 879	116	103	11	/	/	135
April 1977	5 141	5 019	121	105	13	/	/	144
April 1978	5 331	5 206	126	109	13	/	/	147
April 1979	5 420	5 292	128	111	13	/	/	150
April 1980	5 712	5 583	129	112	13	/	/	153
Mai 1981	5 900	5 766	133	114	15	/	/	158
April 1982	6 078	5 930	148	128	15	/	/	174
Juni 1985	6 356	6 171	186	165	18	/	/	211
April 1986	6 526	6 319	208	185	18	/	/	236
März 1987	6 613	6 394	219	189	25	/	/	254
April 1988	6 265	6 030	235	203	27	/	/	273
April 1989	6 218	5 980	238	208	26	/	/	277
April 1990	6 250	5 995	255	219	30	/	/	300
April 1991	6 267	5 993	275	232	36	5	/	328
Mai 1992	6 271	5 975	296	249	39	6	/	353
April 1993	6 307	5 987	320	267	43	7	/	389
April 1994	6 291	5 969	322	268	45	7	/	390
April 1995	6 304	5 975	329	271	47	9	/	400
April 1996	6 452	6 114	339	274	54	8	/	416
April 1997	6 480	6 130	351	280	59	9	/	438
Deutschland								
April 1991	7 465	6 987	478	400	66	9	/	573
Mai 1992	7 485	6 980	505	421	71	10	/	608
April 1993	7 568	7 029	539	447	76	12	/	654
April 1994	7 620	7 072	548	451	81	12	/	667
April 1995	7 665	7 107	557	452	87	14	/	687
April 1996	7 880	7 308	572	458	96	14	/	711
April 1997	7 972	7 384	588	466	101	15	6	738
Verheiratet zusammenlebend								
Früheres Bundesgebiet								
6.6. 1961	13 493	4 622	8 871	4 098	2 904	1 174	697	16 658
April 1969 ¹⁾	15 003	5 594	9 410	3 956	3 228	1 396	830	18 527
April 1971 ¹⁾	15 156	5 709	9 448	3 903	3 309	1 411	825	18 652
April 1972	15 145	5 607	9 538	4 004	3 308	1 423	804	18 664
Mai 1973	15 184	5 633	9 551	4 018	3 324	1 416	792	18 624
April 1974	15 281	5 803	9 478	4 019	3 324	1 368	767	18 350
Mai 1975	15 344	5 853	9 491	3 969	3 412	1 363	748	18 362
Mai 1976	15 188	5 808	9 380	3 932	3 411	1 328	709	18 027
April 1977	15 169	5 795	9 375	3 981	3 403	1 314	677	17 844
April 1978	15 093	5 771	9 321	3 961	3 441	1 283	637	17 592
April 1979	15 019	5 793	9 226	3 911	3 438	1 282	596	17 324
April 1980	15 064	5 882	9 182	3 931	3 458	1 241	552	17 056
Mai 1981	15 016	5 865	9 152	3 927	3 475	1 232	518	16 904
April 1982	15 019	5 916	9 103	3 973	3 468	1 175	486	16 611
Juni 1985	14 943	6 223	8 719	4 028	3 336	1 016	339	15 248
April 1986	14 810	6 139	8 670	4 025	3 340	984	320	15 072
März 1987	14 803	6 182	8 621	4 055	3 296	961	309	14 898
April 1988	14 678	6 222	8 455	4 017	3 239	926	273	14 478
April 1989	14 811	6 321	8 491	4 033	3 272	914	271	14 515
April 1990	15 302	6 525	8 778	4 147	3 400	934	297	15 061
April 1991	15 517	6 706	8 810	4 112	3 450	953	295	15 178
Mai 1992	15 712	6 890	8 822	4 119	3 462	961	281	15 167
April 1993	15 836	7 037	8 799	4 096	3 436	985	283	15 164
April 1994	15 851	7 167	8 684	3 978	3 437	985	283	15 052
April 1995	15 897	7 316	8 581	3 901	3 403	983	295	14 957
April 1996	15 887	7 445	8 442	3 796	3 387	960	299	14 772
April 1997	15 933	7 550	8 383	3 749	3 382	958	294	14 691
Deutschland								
April 1991	19 492	8 394	11 098	5 195	4 452	1 118	333	18 923
Mai 1992	19 633	8 601	11 032	5 164	4 428	1 122	318	18 790
April 1993	19 704	8 755	10 948	5 118	4 375	1 137	318	18 678
April 1994	19 662	8 889	10 773	4 981	4 346	1 130	316	18 452
April 1995	19 658	9 039	10 619	4 893	4 273	1 127	326	18 262
April 1996	19 590	9 182	10 408	4 766	4 211	1 099	332	17 951
April 1997	19 617	9 318	10 299	4 701	4 179	1 095	325	17 784

*) 1961 Ergebnis der Volkszählung; sonst Ergebnis des Mikrozensus. - 1961, 1969 und 1971 wohnberechtigte Bevölkerung; 1972 bis 1987 Bevölkerung in Privathaushalten; ab 1988 Bevölkerung am Familienwohnsitz. - Als Allein-erziehende zählen auch Mütter mit volljährigen Kindern. - Einschl. der Allein-erziehenden, die Partner in einer nichtehelichen Lebensgemeinschaft sind.

*) Alle Verheirateten.
 *) Einschl. Ledige, die Kinder in einer Familie sind.

7 Lange Reihen
7.26 Frauen im Alter von 15 Jahren und mehr nach Zahl der Kinder und Familienstand*)
1 000

Zeitpunkt	Insgesamt	Ohne im Haus- halt lebende ledige Kinder	Mit ... Kind(ern)					Kinder
			zu- sammen	1	2	3	4 und mehr	
Verheiratet getrenntlebend								
Früheres Bundesgebiet								
6.6. 1961	272	155	117	77	28	9	4	176
April 1969
April 1971
April 1972	218	146	73	47	17	6	/	112
Mai 1973	216	140	76	45	21	6	/	123
April 1974	200	131	70	40	21	6	/	114
Mai 1975	202	138	64	38	18	/	/	113
Mai 1976	201	131	70	40	18	7	5	120
April 1977	197	132	65	38	17	6	/	110
April 1978	252	157	95	53	26	10	6	163
April 1979	266	159	107	58	32	12	5	181
April 1980	298	174	124	68	38	14	/	205
Mai 1981	313	174	139	77	44	13	/	224
April 1982	342	196	147	82	46	12	7	239
Juni 1985	374	216	158	94	46	14	/	247
April 1986	383	222	161	94	54	10	/	248
Marz 1987	395	232	163	96	53	10	/	247
April 1988	359	201	158	95	50	10	/	240
April 1989	343	197	147	89	44	11	/	222
April 1990	366	208	157	89	52	12	/	247
April 1991	376	213	163	97	50	13	/	252
Mai 1992	403	227	176	100	56	15	5	281
April 1993	424	239	185	101	64	16	/	295
April 1994	442	245	198	109	68	16	5	316
April 1995	459	258	202	109	73	15	5	321
April 1996	504	288	217	115	76	19	7	353
April 1997	537	315	222	116	77	20	9	368
Deutschland								
April 1991	411	232	179	106	55	14	/	277
Mai 1992	440	242	198	112	64	16	6	315
April 1993	470	256	214	115	76	18	/	341
April 1994	498	264	234	128	82	18	6	373
April 1995	532	282	250	135	90	18	7	399
April 1996	588	321	268	141	96	22	8	435
April 1997	624	347	277	143	99	25	10	460
Verwitwet								
Früheres Bundesgebiet								
6.6. 1961	3 964	2 700	1 265	821	305	96	43	1 913
April 1969	4 366	3 601	765	528	159	47	30	1 136
April 1971	4 458	3 732	726	503	148	47	28	1 073
April 1972	4 414	3 638	777	546	155	47	28	1 128
Mai 1973	4 470	3 697	773	543	154	47	29	1 124
April 1974	4 433	3 688	745	525	145	46	30	1 090
Mai 1975	4 385	3 662	724	501	141	51	30	1 076
Mai 1976	4 423	3 728	695	489	134	45	27	1 017
April 1977	4 420	3 730	689	487	134	43	25	1 002
April 1978	4 455	3 763	692	488	137	44	22	996
April 1979	4 523	3 849	674	477	132	43	22	968
April 1980	4 492	3 832	660	464	130	45	22	956
Mai 1981	4 515	3 861	654	458	132	44	20	945
April 1982	4 494	3 848	646	456	128	43	19	928
Juni 1985	4 564	3 927	637	466	122	36	13	876
April 1986	4 550	3 904	646	471	127	36	13	888
Marz 1987	4 520	3 882	638	477	119	32	11	856
April 1988	4 476	3 864	611	457	114	30	10	821
April 1989	4 471	3 863	608	453	119	27	9	810
April 1990	4 318	3 758	560	423	101	28	9	746
April 1991	4 335	3 791	545	412	100	25	8	720
Mai 1992	4 343	3 800	543	413	101	23	7	712
April 1993	4 329	3 798	531	402	99	24	6	700
April 1994	4 329	3 801	529	404	96	21	8	694
April 1995	4 268	3 768	501	383	92	19	7	654
April 1996	4 216	3 752	464	350	87	20	7	616
April 1997	4 162	3 721	441	333	82	19	7	585
Deutschland								
April 1991	5 341	4 689	652	498	117	28	9	856
Mai 1992	5 334	4 682	653	499	120	27	7	851
April 1993	5 335	4 692	643	487	120	28	7	845
April 1994	5 340	4 700	640	488	117	25	9	841
April 1995	5 262	4 652	610	468	111	23	8	795
April 1996	5 204	4 630	574	435	106	25	8	759
April 1997	5 136	4 589	548	413	103	23	8	726

*) 1961 Ergebnis der Volkszählung; sonst Ergebnis des Mikrozensus - 1961, 1969 und 1971 wohnberechtigte Bevölkerung; 1972 bis 1987 Bevölkerung in Privathaushalten; ab 1988 Bevölkerung am Familienwohnsitz. - Als Alleinerziehende zählen auch Mütter mit volljährigen Kindern. - Einschl. der Alleinerziehenden, die Partner in einer nichtehelichen Lebensgemeinschaft sind.

7 Lange Reihen
7.26 Frauen im Alter von 15 Jahren und mehr nach Zahl der Kinder und Familienstand*)
1 000

Zeitpunkt	Insgesamt	Ohne im Haus- halt lebende ledige Kinder	Mit ... Kind(ern)					Kinder
			zu- sammen	1	2	3	4 und mehr	
Geschieden								
Früheres Bundesgebiet								
6.6. 1961	610	329	281	177	72	22	10	432
April 1969	660	424	236	141	60	22	14	392
April 1971	727	459	268	155	71	27	16	451
April 1972	733	429	305	179	79	27	20	511
Mai 1973	763	436	327	190	85	30	22	553
April 1974	797	463	333	189	92	31	21	564
Mai 1975	808	454	353	203	93	38	20	596
Mai 1976	875	504	371	208	102	39	22	632
April 1977	903	510	392	218	112	38	24	667
April 1978	916	522	394	220	113	39	22	662
April 1979	947	545	402	231	111	38	22	666
April 1980	956	552	404	235	116	34	19	657
Mai 1981	1 015	584	432	251	125	39	17	696
April 1982	1 058	609	449	263	135	35	16	707
Juni 1985	1 239	731	508	322	145	31	11	749
April 1986	1 270	732	539	339	157	31	12	796
März 1987	1 311	756	556	357	155	34	10	810
April 1988	1 354	795	559	359	156	34	10	817
April 1989	1 367	805	562	372	149	33	9	806
April 1990	1 404	847	558	362	158	30	8	801
April 1991	1 426	857	569	372	158	31	9	817
Mai 1992	1 455	871	583	378	163	33	10	844
April 1993	1 502	917	585	376	166	33	10	850
April 1994	1 554	954	600	380	177	33	10	875
April 1995	1 587	973	614	388	183	35	9	896
April 1996	1 644	1 030	614	385	180	38	10	905
April 1997	1 686	1 060	626	382	187	46	11	942
Deutschland								
April 1991	1 964	1 128	835	520	251	50	15	1 234
Mai 1992	1 987	1 152	835	519	251	51	14	1 235
April 1993	2 031	1 200	831	518	249	50	14	1 226
April 1994	2 088	1 233	856	527	263	51	15	1 270
April 1995	2 124	1 259	866	527	273	53	14	1 289
April 1996	2 182	1 320	862	523	267	56	14	1 294
April 1997	2 223	1 353	871	522	269	64	16	1 320
Insgesamt								
Früheres Bundesgebiet								
6.6. 1961	23 332	12 618	10 715	5 327	3 328	1 304	755	19 395
April 1969	24 575	14 029	10 546	4 740	3 460	1 470	875	20 219
April 1971	24 895	14 317	10 577	4 675	3 543	1 487	872	20 345
April 1972	24 991	14 179	10 812	4 877	3 573	1 506	857	20 561
Mai 1973	25 218	14 371	10 847	4 899	3 598	1 500	849	20 569
April 1974	25 424	14 678	10 746	4 876	3 595	1 453	823	20 260
Mai 1975	25 573	14 825	10 747	4 809	3 675	1 458	805	20 286
Mai 1976	25 681	15 049	10 632	4 772	3 676	1 420	764	19 931
April 1977	25 830	15 187	10 643	4 829	3 679	1 403	731	19 766
April 1978	26 046	15 418	10 628	4 831	3 730	1 378	688	19 559
April 1979	26 174	15 638	10 537	4 788	3 725	1 377	647	19 290
April 1980	26 522	16 022	10 500	4 809	3 755	1 337	599	19 027
Mai 1981	26 759	16 250	10 509	4 826	3 790	1 331	562	18 927
April 1982	26 991	16 499	10 492	4 901	3 792	1 269	529	18 660
Juni 1985	27 476	17 267	10 208	5 073	3 668	1 100	368	17 331
April 1986	27 539	17 316	10 224	5 114	3 695	1 065	350	17 239
März 1987	27 641	17 445	10 196	5 175	3 647	1 041	333	17 065
April 1988	27 131	17 113	10 019	5 131	3 587	1 004	298	16 628
April 1989	27 211	17 165	10 046	5 155	3 610	988	293	16 629
April 1990	27 640	17 332	10 308	5 239	3 741	1 008	319	17 154
April 1991	27 921	17 559	10 362	5 224	3 793	1 027	318	17 296
Mai 1992	28 183	17 763	10 420	5 258	3 821	1 037	304	17 357
April 1993	28 397	17 978	10 419	5 241	3 808	1 064	306	17 398
April 1994	28 468	18 136	10 332	5 139	3 824	1 061	309	17 326
April 1995	28 515	18 289	10 226	5 052	3 798	1 060	316	17 227
April 1996	28 704	18 628	10 076	4 921	3 785	1 045	325	17 063
April 1997	28 798	18 775	10 023	4 860	3 787	1 052	323	17 024
Deutschland								
April 1991	34 672	21 429	13 243	6 719	4 942	1 219	364	21 863
Mai 1992	34 879	21 656	13 223	6 715	4 934	1 225	350	21 799
April 1993	35 107	21 933	13 174	6 684	4 897	1 245	348	21 745
April 1994	35 208	22 158	13 051	6 575	4 890	1 236	350	21 602
April 1995	35 242	22 339	12 902	6 475	4 834	1 235	358	21 433
April 1996	35 445	22 761	12 684	6 324	4 776	1 217	368	21 150
April 1997	35 573	22 991	12 582	6 245	4 751	1 221	365	21 027

*) 1961 Ergebnis der Volkszählung; sonst Ergebnis des Mikrozensus. - 1961, 1969 und 1971 wohnberechtigte Bevölkerung; 1972 bis 1987 Bevölkerung in Privathaushalten; ab 1988 Bevölkerung am Familienwohnsitz. - Als Alleinerziehende zählen auch Mütter mit volljährigen Kindern. - Einschl. der Alleinerziehenden, die Partner in einer nichtehelichen Lebensgemeinschaft sind.

7 Lange Reihen
7.27 Ausländische Frauen im Alter von 15 Jahren und mehr nach Zahl der Kinder und Familienstand*)
 1 000

Zeitpunkt	Insgesamt	Ohne im Haus- halt lebende ledige Kinder	Mit ... Kind(ern)				Kinder	
			zusammen	1	2	3		4 und mehr
Ledig¹⁾								
Früheres Bundesgebiet								
April 1972	153	149	/	/	/	/	/	
Mai 1973	156	152	/	/	/	/	5	
April 1974	191	185	6	/	/	/	8	
Mai 1975	189	182	/	/	/	/	/	
Mai 1976	194	188	6	5	/	/	7	
April 1977	199	192	7	6	/	/	8	
April 1978	202	195	6	5	/	/	8	
April 1979	217	210	7	6	/	/	8	
April 1980	242	234	8	7	/	/	10	
Mai 1981	259	251	8	7	/	/	10	
April 1982	274	265	9	7	/	/	12	
Juni 1985	311	298	12	10	/	/	15	
April 1986	327	314	12	11	/	/	14	
März 1987	361	347	13	11	/	/	16	
April 1988	328	313	15	12	/	/	18	
April 1989	360	346	14	11	/	/	17	
April 1990	380	365	16	13	/	/	19	
April 1991	422	407	16	13	/	/	18	
Mai 1992	465	446	19	16	/	/	25	
April 1993	507	483	24	19	/	/	34	
April 1994	538	510	28	22	/	/	36	
April 1995	546	520	26	21	/	/	34	
April 1996	567	539	28	21	/	/	37	
April 1997	583	557	26	19	/	/	35	
Deutschland								
April 1991	430	414	16	14	/	/	19	
Mai 1992	472	452	20	16	/	/	26	
April 1993	516	491	25	20	/	/	35	
April 1994	549	520	29	23	/	/	38	
April 1995	559	531	29	23	5	/	37	
April 1996	575	546	29	23	/	/	38	
April 1997	592	566	26	20	5	/	36	
Verheiratet zusammenlebend								
Früheres Bundesgebiet								
April 1972	568	229	338	161	106	49	23	626
Mai 1973	633	251	382	178	123	56	25	707
April 1974	821	289	532	248	174	70	40	996
Mai 1975	860	265	595	258	207	84	46	1 142
Mai 1976	829	232	597	246	214	88	49	1 166
April 1977	843	224	619	254	220	94	52	1 215
April 1978	865	218	647	248	243	98	58	1 288
April 1979	876	204	672	235	254	118	65	1 389
April 1980	925	217	708	251	258	122	77	1 482
Mai 1981	980	221	758	254	281	132	92	1 631
April 1982	1 018	225	793	258	305	133	98	1 713
Juni 1985	1 015	248	767	264	290	141	72	1 601
April 1986	1 023	248	775	268	293	139	75	1 616
März 1987	1 069	255	814	282	306	143	83	1 706
April 1988	979	240	739	250	283	132	75	1 554
April 1989	1 075	265	810	281	311	140	78	1 679
April 1990	1 172	293	879	315	331	146	87	1 820
April 1991	1 267	308	959	342	363	162	92	1 981
Mai 1992	1 388	343	1 045	378	404	176	87	2 119
April 1993	1 492	377	1 115	413	426	184	91	2 234
April 1994	1 527	399	1 128	417	431	188	92	2 265
April 1995	1 573	423	1 150	429	436	188	97	2 317
April 1996	1 606	450	1 156	431	438	187	100	2 331
April 1997	1 636	455	1 182	442	449	191	99	2 370
Deutschland								
April 1991	1 289	317	972	348	369	163	92	2 003
Mai 1992	1 414	355	1 059	386	410	176	87	2 140
April 1993	1 525	391	1 134	424	433	185	91	2 262
April 1994	1 564	413	1 151	431	439	189	92	2 298
April 1995	1 613	436	1 177	444	446	190	97	2 358
April 1996	1 634	459	1 174	440	446	188	100	2 362
April 1997	1 666	464	1 202	452	458	193	100	2 404

*) Ergebnis des Mikrozensus (1975 aus der EG-Arbeitskräftestichprobe).-
 Bevölkerung in Privathaushalten.- Ab 1988 Bevölkerung am Familienwohnsitz.-
 Als Alleinerziehende zählen auch Mütter mit volljährigen Kindern.- Einschl. der
 Alleinerziehenden, die Partner in einer nichtehelichen Lebensgemeinschaft sind.

1) Einschl. Ledige, die Kinder in einer Familie sind.

7 Lange Reihen
7.27 Ausländische Frauen im Alter von 15 Jahren und mehr nach Zahl der Kinder und Familienstand*)
 1 000

Zeitpunkt	Insgesamt	Ohne im Haushalt lebende ledige Kinder	Mit ... Kind(ern)				Kinder
			zusammen	1	2	3	
Verheiratet getrenntlebend							
Früheres Bundesgebiet							
April 1972	26	18	8	5	/	/	12
Mai 1973	26	18	9	/	/	/	14
April 1974	31	22	9	6	/	/	14
Mai 1975	32	21	11	/	/	/	16
Mai 1976	30	18	12	7	/	/	20
April 1977	27	16	11	6	/	/	18
April 1978	28	19	9	/	/	/	16
April 1979	30	21	9	/	/	/	16
April 1980	33	22	11	6	/	/	19
Mai 1981	32	21	11	6	/	/	19
April 1982	40	26	14	7	/	/	28
Juni 1985	44	24	19	11	6	/	33
April 1986	45	27	19	11	6	/	29
März 1987	47	27	21	10	9	/	34
April 1988	42	26	17	8	6	/	28
April 1989	40	24	16	9	6	/	27
April 1990	50	29	22	11	8	/	36
April 1991	52	31	21	11	7	/	36
Mai 1992	55	32	23	12	7	/	42
April 1993	66	34	32	17	10	/	53
April 1994	63	30	32	15	13	/	58
April 1995	65	35	30	15	11	/	51
April 1996	76	39	38	18	13	/	68
April 1997	79	39	39	20	11	/	71
Deutschland							
April 1991	53	32	21	11	7	/	36
Mai 1992	56	33	23	12	7	/	42
April 1993	68	36	33	18	10	/	54
April 1994	65	32	33	15	13	/	59
April 1995	70	38	32	17	11	/	54
April 1996	78	40	38	18	13	/	68
April 1997	81	41	40	21	12	/	73
Verwitwet							
Früheres Bundesgebiet							
April 1972	33	25	9	5	/	/	14
Mai 1973	33	24	9	5	/	/	14
April 1974	36	29	7	/	/	/	12
Mai 1975	35	27	/	/	/	/	14
Mai 1976	37	31	6	/	/	/	11
April 1977	39	31	8	/	/	/	13
April 1978	40	30	10	5	/	/	18
April 1979	42	32	9	/	/	/	16
April 1980	43	33	10	5	/	/	17
Mai 1981	44	35	10	/	/	/	18
April 1982	48	36	11	6	/	/	20
Juni 1985	58	44	13	7	/	/	23
April 1986	68	49	19	11	5	/	33
März 1987	61	44	18	9	5	/	31
April 1988	58	43	16	9	/	/	26
April 1989	59	43	16	9	/	/	27
April 1990	62	45	17	10	/	/	29
April 1991	70	49	21	12	6	/	34
Mai 1992	80	58	23	13	6	/	39
April 1993	80	57	23	12	7	/	41
April 1994	97	71	26	14	8	/	45
April 1995	95	64	31	16	10	/	52
April 1996	97	67	30	16	9	/	54
April 1997	96	62	34	20	8	/	57
Deutschland							
April 1991	73	51	21	13	6	/	34
Mai 1992	83	60	23	13	6	/	40
April 1993	82	58	24	13	7	/	43
April 1994	101	75	27	14	8	/	47
April 1995	98	67	31	17	10	/	53
April 1996	99	68	31	16	9	/	55
April 1997	96	62	34	20	8	/	57

*) Ergebnis des Mikrozensus (1975 aus der EG-Arbeitskräfteerhebung). - Bevölkerung in Privathaushalten. - Ab 1988 Bevölkerung am Familienwohnsitz. - Als Alleinerziehende zählen auch Mütter mit volljährigen Kindern. - Einschl. der Alleinerziehenden, die Partner in einer nichtehelichen Lebensgemeinschaft sind.

7 Lange Reihen
7.27 Ausländische Frauen im Alter von 15 Jahren und mehr nach Zahl der Kinder und Familienstand*)
 1 000

Zeitpunkt	Insgesamt	Ohne im Haus- halt lebende ledige Kinder	Mit ... Kind(ern)				Kinder	
			zusammen	1	2	3		4 und mehr
Geschieden								
Früheres Bundesgebiet								
April 1972	18	12	6	/	/	/	9	
Mai 1973	18	11	8	/	/	/	12	
April 1974	23	15	8	6	/	/	11	
Mai 1975	28	17	11	/	/	/	16	
Mai 1976	29	18	11	7	/	/	16	
April 1977	29	16	13	8	/	/	20	
April 1978	31	19	13	8	/	/	20	
April 1979	33	20	13	8	/	/	19	
April 1980	35	21	14	9	/	/	21	
Mai 1981	44	25	19	12	/	/	29	
April 1982	42	25	17	11	/	/	27	
Juni 1985	56	30	26	15	8	/	39	
April 1986	61	34	26	16	8	/	42	
März 1987	61	37	25	15	8	/	38	
April 1988	56	31	24	15	7	/	36	
April 1989	65	36	29	18	8	/	43	
April 1990	71	39	32	20	9	/	46	
April 1991	75	39	36	22	11	/	55	
Mai 1992	84	46	38	25	11	/	55	
April 1993	94	49	45	28	13	/	69	
April 1994	99	55	44	28	13	/	66	
April 1995	104	53	51	30	17	/	77	
April 1996	114	59	55	33	16	/	86	
April 1997	107	57	50	28	15	5	82	
Deutschland								
April 1991	79	41	38	23	12	/	58	
Mai 1992	88	47	40	26	12	/	57	
April 1993	99	52	46	28	13	/	71	
April 1994	104	58	46	29	13	/	69	
April 1995	105	54	52	30	17	/	78	
April 1996	115	59	56	33	16	/	89	
April 1997	111	58	53	31	16	5	85	
Insgesamt								
Früheres Bundesgebiet								
April 1972	798	433	365	178	112	51	24	666
Mai 1973	866	456	411	196	131	58	26	753
April 1974	1 102	540	563	269	181	72	41	1 040
Mai 1975	1 144	512	632	284	215	85	48	1 195
Mai 1976	1 119	487	632	269	222	90	51	1 220
April 1977	1 136	479	658	278	229	97	54	1 274
April 1978	1 166	481	685	271	253	102	59	1 350
April 1979	1 197	487	710	258	264	121	67	1 448
April 1980	1 279	528	751	278	268	125	80	1 550
Mai 1981	1 359	553	806	284	291	137	94	1 708
April 1982	1 421	577	844	288	317	138	101	1 799
Juni 1985	1 482	645	838	307	310	145	76	1 711
April 1986	1 524	672	852	316	314	144	79	1 734
März 1987	1 599	709	890	327	329	150	85	1 826
April 1988	1 462	652	811	295	302	137	77	1 663
April 1989	1 600	714	885	329	332	145	80	1 793
April 1990	1 735	770	965	370	354	151	90	1 950
April 1991	1 886	834	1 053	400	389	169	95	2 124
Mai 1992	2 072	924	1 148	443	431	183	91	2 278
April 1993	2 238	999	1 238	489	459	194	97	2 431
April 1994	2 322	1 065	1 258	495	468	197	98	2 470
April 1995	2 382	1 095	1 287	510	478	198	101	2 531
April 1996	2 460	1 154	1 306	519	480	201	107	2 575
April 1997	2 500	1 169	1 331	529	489	207	106	2 615
Deutschland								
April 1991	1 923	855	1 068	408	396	170	95	2 150
Mai 1992	2 113	947	1 166	454	438	184	91	2 305
April 1993	2 289	1 028	1 261	503	466	195	97	2 464
April 1994	2 382	1 097	1 286	513	477	198	98	2 510
April 1995	2 446	1 125	1 321	531	489	200	101	2 580
April 1996	2 500	1 172	1 328	530	488	202	107	2 611
April 1997	2 546	1 191	1 356	542	499	208	107	2 654

*) Ergebnis des Mikrozensus (1975 aus der EG-Arbeitskräftestichprobe).-
 Bevölkerung in Privathaushalten.- Ab 1988 Bevölkerung am Familienwohnsitz.-
 Als Alleinerziehende zählen auch Mütter mit volljährigen Kindern.- Einschl. der
 Alleinerziehenden, die Partner in einer nichtehelichen Lebensgemeinschaft sind.

7 Lange Reihen
7.28 Frauen im Alter von 15 Jahren und mehr nach Familienstand und Altersgruppen der Kinder in der Familie*)
1 000

Zeitpunkt	Ins- gesamt	Verheiratet zusammen- lebend	Allein- stehend ohne Kinder/ allein- erziehend	Davon			
				ledig	ver- heiratet getrennt- lebend	ver- witwet	ge- schie- den
Insgesamt							
Früheres Bundesgebiet							
April 1972	24 991	15 145	9 846	4 480	218	4 414	733
Mai 1973	25 218	15 184	10 034	4 585	216	4 470	763
April 1974	25 424	15 281	10 143	4 713	200	4 433	797
Mai 1975	25 573	15 344	10 229	4 834	202	4 385	808
Mai 1976	25 681	15 188	10 493	4 995	201	4 423	875
April 1977	25 830	15 169	10 661	5 141	197	4 420	903
April 1978	26 046	15 093	10 954	5 331	252	4 455	916
April 1979	26 174	15 019	11 156	5 420	266	4 523	947
April 1980	26 522	15 064	11 458	5 712	298	4 492	956
Mai 1981	26 758	15 016	11 743	5 900	313	4 515	1 015
April 1982	26 991	15 019	11 972	6 078	342	4 494	1 058
Juni 1985	27 476	14 943	12 533	6 356	374	4 564	1 239
April 1986	27 539	14 810	12 730	6 526	383	4 550	1 270
März 1987	27 641	14 803	12 839	6 613	395	4 520	1 311
April 1988	27 131	14 678	12 454	6 265	359	4 476	1 354
April 1989	27 211	14 811	12 399	6 218	343	4 471	1 367
April 1990	27 640	15 302	12 338	6 250	366	4 318	1 404
April 1991	27 921	15 517	12 405	6 267	376	4 335	1 426
Mai 1992	28 183	15 712	12 471	6 271	403	4 343	1 455
April 1993	28 397	15 836	12 561	6 307	424	4 329	1 502
April 1994	28 468	15 851	12 618	6 291	442	4 329	1 554
April 1995	28 515	15 897	12 618	6 304	459	4 268	1 587
April 1996	28 704	15 887	12 817	6 452	504	4 216	1 644
April 1997	28 798	15 933	12 865	6 480	537	4 162	1 686
Deutschland							
April 1991	34 672	19 492	15 180	7 465	411	5 341	1 964
Mai 1992	34 879	19 633	15 246	7 485	440	5 334	1 987
April 1993	35 107	19 704	15 403	7 568	470	5 335	2 031
April 1994	35 208	19 662	15 547	7 620	498	5 340	2 088
April 1995	35 242	19 658	15 583	7 665	532	5 262	2 124
April 1996	35 445	19 590	15 855	7 880	588	5 204	2 182
April 1997	35 573	19 617	15 956	7 972	624	5 136	2 223
ohne im Haushalt lebende ledige Kinder							
Früheres Bundesgebiet							
April 1972	14 179	5 607	8 572	4 360	146	3 638	429
Mai 1973	14 371	5 633	8 738	4 465	140	3 697	436
April 1974	14 678	5 803	8 875	4 594	131	3 688	463
Mai 1975	14 825	5 853	8 973	4 719	138	3 662	454
Mai 1976	15 049	5 808	9 241	4 879	131	3 728	504
April 1977	15 187	5 795	9 392	5 019	132	3 730	510
April 1978	15 418	5 771	9 647	5 206	157	3 763	522
April 1979	15 638	5 793	9 845	5 292	159	3 849	545
April 1980	16 022	5 882	10 140	5 583	174	3 832	552
Mai 1981	16 250	5 865	10 385	5 766	174	3 861	584
April 1982	16 499	5 916	10 583	5 930	196	3 848	609
Juni 1985	17 267	6 223	11 044	6 171	216	3 927	731
April 1986	17 316	6 139	11 176	6 319	222	3 904	732
März 1987	17 445	6 182	11 264	6 394	232	3 882	756
April 1988	17 113	6 222	10 890	6 030	201	3 864	795
April 1989	17 165	6 321	10 844	5 980	197	3 863	805
April 1990	17 332	6 525	10 807	5 995	208	3 758	847
April 1991	17 559	6 706	10 853	5 993	213	3 791	857
Mai 1992	17 763	6 890	10 873	5 975	227	3 800	871
April 1993	17 978	7 037	10 940	5 987	239	3 798	917
April 1994	18 136	7 167	10 969	5 969	245	3 801	954
April 1995	18 289	7 316	10 973	5 975	258	3 768	973
April 1996	18 628	7 445	11 183	6 114	288	3 752	1 030
April 1997	18 775	7 550	11 225	6 130	315	3 721	1 060
Deutschland							
April 1991	21 429	8 394	13 035	6 987	232	4 689	1 128
Mai 1992	21 656	8 601	13 055	6 980	242	4 682	1 152
April 1993	21 933	8 755	13 178	7 029	256	4 692	1 200
April 1994	22 158	8 889	13 269	7 072	264	4 700	1 233
April 1995	22 339	9 039	13 300	7 107	282	4 652	1 259
April 1996	22 761	9 182	13 579	7 308	321	4 630	1 320
April 1997	22 991	9 318	13 673	7 384	347	4 589	1 353

*) Ergebnis des Mikrozensus (1975 aus der EG-Arbeitskräfteerhebung). - Bevölkerung in Privathaushalten. - Ab 1988 Bevölkerung am Familienwohnsitz. - Als Alleinerziehende zählen auch Mütter mit volljährigen

Kindern. - Einschl. der Alleinerziehenden, die Partner in einer nicht-ehelichen Lebensgemeinschaft sind.

7 Lange Reihen
7.28 Frauen im Alter von 15 Jahren und mehr nach Familienstand und Altersgruppen der Kinder in der Familie*)
 1 000

Zeitpunkt	Ins- gesamt	Verheiratet zusammen- lebend	Allein- stehend ohne Kinder/ allein- erziehend	Davon			
				ledig	ver- heiratet getrennt- lebend	ver- witwet	ge- schie- den
mit Kindern (ohne Altersbegrenzung)							
Früheres Bundesgebiet							
April 1972	10 812	9 538	1 274	120	73	777	305
Mai 1973	10 847	9 551	1 296	120	76	773	327
April 1974	10 746	9 478	1 268	120	70	745	333
Mai 1975	10 747	9 491	1 256	115	64	724	353
Mai 1976	10 632	9 380	1 252	116	70	695	371
April 1977	10 643	9 375	1 268	121	65	689	392
April 1978	10 628	9 321	1 307	126	95	692	394
April 1979	10 537	9 226	1 311	128	107	674	402
April 1980	10 500	9 182	1 318	129	124	660	404
Mai 1981	10 509	9 152	1 358	133	139	654	432
April 1982	10 492	9 103	1 389	148	147	646	449
Juni 1985	10 208	8 719	1 489	186	158	637	508
April 1986	10 224	8 670	1 554	208	161	646	539
März 1987	10 196	8 621	1 575	219	163	638	556
April 1988	10 019	8 455	1 564	235	158	611	559
April 1989	10 046	8 491	1 555	238	147	608	562
April 1990	10 308	8 778	1 530	255	157	560	558
April 1991	10 362	8 810	1 552	275	163	545	569
Mai 1992	10 420	8 822	1 598	296	176	543	583
April 1993	10 419	8 799	1 621	320	185	531	585
April 1994	10 332	8 684	1 649	322	198	529	600
April 1995	10 226	8 581	1 645	329	202	501	614
April 1996	10 076	8 442	1 634	339	217	464	614
April 1997	10 023	8 383	1 640	351	222	441	626
Deutschland							
April 1991	13 243	11 098	2 145	478	179	652	835
Mai 1992	13 223	11 032	2 191	505	198	653	835
April 1993	13 174	10 948	2 226	539	214	643	831
April 1994	13 051	10 773	2 278	548	234	640	856
April 1995	12 902	10 619	2 283	557	250	610	866
April 1996	12 684	10 408	2 276	572	268	574	862
April 1997	12 582	10 299	2 283	588	277	548	871
mit Kindern unter 6 Jahren							
Früheres Bundesgebiet							
April 1972	4 027	3 846	182	44	25	36	77
Mai 1973	3 760	3 582	177	43	24	33	77
April 1974	3 512	3 340	171	49	19	28	75
Mai 1975	3 287	3 127	159	46	17	22	74
Mai 1976	3 070	2 907	163	47	21	22	74
April 1977	2 916	2 760	156	48	17	19	72
April 1978	2 808	2 650	158	48	28	21	61
April 1979	2 769	2 607	162	52	35	16	59
April 1980	2 681	2 518	163	54	37	16	56
Mai 1981	2 678	2 503	175	59	43	15	58
April 1982	2 690	2 498	192	69	47	14	62
Juni 1985	2 778	2 535	244	102	48	16	78
April 1986	2 777	2 513	264	119	51	13	82
März 1987	2 747	2 482	266	123	50	13	79
April 1988	2 786	2 509	277	128	51	14	84
April 1989	2 879	2 592	287	137	52	13	86
April 1990	3 010	2 711	299	147	53	12	88
April 1991	3 105	2 789	316	157	55	13	92
Mai 1992	3 189	2 866	322	163	61	12	87
April 1993	3 247	2 900	347	178	64	14	91
April 1994	3 233	2 872	361	183	68	14	96
April 1995	3 228	2 863	365	180	71	13	101
April 1996	3 179	2 805	374	184	76	15	100
April 1997	3 119	2 748	371	185	76	15	95
Deutschland							
April 1991	4 040	3 523	516	288	62	17	150
Mai 1992	4 036	3 514	522	299	71	16	136
April 1993	4 007	3 472	535	308	74	19	133
April 1994	3 897	3 347	550	310	81	19	140
April 1995	3 804	3 260	544	299	87	17	140
April 1996	3 646	3 119	527	291	87	18	130
April 1997	3 541	3 026	515	288	87	18	122

*) Ergebnis des Mikrozensus (1975 aus der EG-Arbeitskräfteerhebung). - Bevölkerung in Privathaushalten. - Ab 1988 Bevölkerung am Familienwohnsitz. - Als Alleinerziehende zählen auch Mütter mit volljährigen

Kindern. - Einschl. der Alleinerziehenden, die Partner in einer nicht-ehelichen Lebensgemeinschaft sind.

7 Lange Reihen
7.28 Frauen im Alter von 15 Jahren und mehr nach Familienstand und Altersgruppen der Kinder in der Familie*)
 1 000

Zeitpunkt	Ins- gesamt	Verheiratet zusammen- lebend	Allein- stehend ohne Kinder/ allein- erziehend	Davon			
				ledig	ver- heiratet getrennt- lebend	ver- witwet	ge- schie- den
mit Kindern unter 15 Jahren							
Früheres Bundesgebiet							
April 1972	7 726	7 233	493	84	44	167	199
Mai 1973	7 703	7 189	515	84	47	168	216
April 1974	7 599	7 086	513	87	44	155	226
Mai 1975	7 596	7 083	513	80	42	147	245
Mai 1976	7 441	6 906	535	82	46	145	262
April 1977	7 348	6 804	544	87	43	143	271
April 1978	7 214	6 646	569	87	68	143	270
April 1979	7 101	6 525	576	90	80	136	271
April 1980	6 875	6 305	570	92	93	127	258
Mai 1981	6 717	6 133	584	96	101	116	270
April 1982	6 503	5 914	589	109	103	107	269
Juni 1985	5 778	5 181	596	142	101	85	268
April 1986	5 716	5 075	642	166	107	83	286
März 1987	5 579	4 947	632	174	104	73	281
April 1988	5 530	4 888	643	185	105	69	284
April 1989	5 640	4 992	648	192	100	67	290
April 1990	5 903	5 232	672	209	109	62	292
April 1991	6 024	5 321	703	228	110	60	305
Mai 1992	6 128	5 391	738	244	122	57	315
April 1993	6 225	5 446	780	268	133	59	319
April 1994	6 287	5 469	818	274	144	63	338
April 1995	6 327	5 488	839	277	147	63	352
April 1996	6 306	5 440	866	289	154	65	358
April 1997	6 302	5 408	894	299	160	66	370
Deutschland							
April 1991	7 996	6 904	1 093	412	124	77	480
Mai 1992	8 038	6 909	1 129	435	140	76	478
April 1993	8 064	6 889	1 175	467	157	81	470
April 1994	8 051	6 827	1 225	477	173	82	493
April 1995	8 029	6 775	1 254	481	187	82	505
April 1996	7 916	6 638	1 279	495	196	84	504
April 1997	7 848	6 540	1 307	506	202	85	513
mit Kindern unter 18 Jahren							
Früheres Bundesgebiet							
April 1972	8 654	8 039	614	93	51	239	231
Mai 1973	8 645	8 008	637	94	55	238	249
April 1974	8 592	7 956	637	96	53	224	264
Mai 1975	8 610	7 970	640	88	49	222	281
Mai 1976	8 499	7 830	669	93	54	217	306
April 1977	8 453	7 772	681	97	50	214	320
April 1978	8 371	7 659	712	99	78	214	321
April 1979	8 284	7 562	722	102	91	207	323
April 1980	8 165	7 437	728	103	105	203	317
Mai 1981	8 087	7 323	764	109	119	197	340
April 1982	7 949	7 166	783	121	123	186	353
Juni 1985	7 270	6 466	805	156	127	151	370
April 1986	7 107	6 273	833	177	128	145	384
März 1987	6 879	6 056	823	186	125	131	381
April 1988	6 672	5 856	816	197	122	124	373
April 1989	6 692	5 888	804	202	114	115	373
April 1990	6 908	6 098	810	219	125	99	367
April 1991	6 982	6 141	841	239	126	97	380
Mai 1992	7 070	6 192	878	256	137	94	390
April 1993	7 153	6 238	915	281	149	94	391
April 1994	7 193	6 244	950	288	159	92	411
April 1995	7 247	6 267	979	291	165	90	433
April 1996	7 228	6 221	1 006	304	174	93	436
April 1997	7 270	6 226	1 044	316	181	93	454
Deutschland							
April 1991	9 198	7 927	1 271	428	140	120	583
Mai 1992	9 233	7 924	1 309	451	157	119	582
April 1993	9 267	7 907	1 359	486	175	122	577
April 1994	9 263	7 849	1 414	499	190	121	604
April 1995	9 267	7 811	1 456	504	208	119	625
April 1996	9 154	7 673	1 482	522	219	122	619
April 1997	9 140	7 617	1 524	537	230	121	636

*) Ergebnis des Mikrozensus (1975 aus der EG-Arbeitskräftestichprobe).-
 Bevölkerung in Privathaushalten.- Ab 1988 Bevölkerung am Familien-
 wohnsitz.- Als Alleinerziehende zählen auch Mütter mit volljährigen

Kindern.- Einschl. der Alleinerziehenden, die Partner in einer nicht-
 ehelichen Lebensgemeinschaft sind.

7 Lange Reihen

7.29 Frauen im Alter von 15 bis unter 65 Jahren nach Familienstand und Altersgruppen der Kinder in der Familie*)
1 000

Zeitpunkt	Insgesamt	Verheiratet zusammen- lebend	Allein- stehend ohne Kinder/ allein- erziehend	Davon			
				ledig	verheiratet getrennt- lebend	verwitwet	geschieden
Insgesamt							
Früheres Bundesgebiet							
April 1972	20 068	13 547	6 522	4 011	187	1 712	612
Mai 1973	20 094	13 533	6 562	4 102	181	1 645	633
April 1974	20 169	13 562	6 607	4 218	169	1 561	660
Mai 1975	20 249	13 588	6 662	4 325	165	1 496	676
Mai 1976	20 229	13 424	6 805	4 485	166	1 436	719
April 1977	20 285	13 381	6 904	4 632	163	1 366	744
April 1978	20 364	13 288	7 076	4 816	212	1 303	746
April 1979	20 408	13 200	7 208	4 920	232	1 275	780
April 1980	20 573	13 162	7 411	5 208	260	1 161	782
Mai 1981	20 858	13 174	7 684	5 405	278	1 165	837
April 1982	21 151	13 206	7 945	5 595	300	1 170	881
Juni 1985	21 704	13 198	8 506	5 906	336	1 213	1 051
April 1986	21 667	13 029	8 638	6 058	348	1 158	1 074
März 1987	21 628	12 953	8 675	6 136	351	1 089	1 099
April 1988	21 088	12 783	8 305	5 790	324	1 055	1 136
April 1989	21 107	12 884	8 223	5 745	307	1 021	1 150
April 1990	21 616	13 361	8 255	5 775	327	972	1 182
April 1991	21 732	13 475	8 257	5 775	331	949	1 201
Mai 1992	21 880	13 578	8 302	5 778	358	940	1 226
April 1993	22 021	13 636	8 384	5 817	372	924	1 271
April 1994	21 997	13 579	8 418	5 793	386	918	1 320
April 1995	21 999	13 552	8 446	5 804	395	905	1 343
April 1996	22 199	13 497	8 702	5 974	428	902	1 398
April 1997	22 277	13 513	8 764	6 010	450	880	1 424
Deutschland							
April 1991	27 120	17 039	10 081	6 882	362	1 184	1 653
Mai 1992	27 193	17 065	10 127	6 901	391	1 170	1 665
April 1993	27 323	17 058	10 265	6 985	415	1 159	1 706
April 1994	27 286	16 918	10 368	7 025	438	1 148	1 757
April 1995	27 259	16 818	10 440	7 064	463	1 135	1 779
April 1996	27 445	16 674	10 772	7 302	504	1 134	1 832
April 1997	27 529	16 645	10 884	7 398	529	1 100	1 857
ohne im Haushalt lebende ledige Kinder							
Früheres Bundesgebiet							
April 1972	9 692	4 170	5 522	3 896	118	1 190	318
Mai 1973	9 696	4 149	5 547	3 986	110	1 135	317
April 1974	9 864	4 247	5 617	4 102	103	1 077	335
Mai 1975	9 923	4 253	5 671	4 214	104	1 022	330
Mai 1976	10 024	4 205	5 819	4 374	100	990	356
April 1977	10 075	4 163	5 911	4 517	101	932	362
April 1978	10 175	4 128	6 047	4 696	120	871	361
April 1979	10 294	4 123	6 170	4 798	128	855	389
April 1980	10 495	4 131	6 364	5 085	141	751	388
Mai 1981	10 756	4 168	6 589	5 278	143	753	415
April 1982	11 055	4 242	6 813	5 453	158	761	441
Juni 1985	11 881	4 610	7 271	5 725	181	810	555
April 1986	11 849	4 501	7 348	5 856	189	755	548
März 1987	11 859	4 483	7 376	5 922	192	705	557
April 1988	11 479	4 476	7 003	5 562	168	685	588
April 1989	11 483	4 548	6 935	5 514	164	658	600
April 1990	11 726	4 749	6 977	5 527	172	641	637
April 1991	11 791	4 839	6 952	5 508	172	628	645
Mai 1992	11 896	4 943	6 953	5 491	184	622	656
April 1993	12 033	5 025	7 008	5 504	192	614	698
April 1994	12 099	5 081	7 018	5 479	195	612	733
April 1995	12 203	5 156	7 047	5 484	199	622	743
April 1996	12 533	5 248	7 285	5 642	216	630	797
April 1997	12 652	5 323	7 329	5 667	234	617	811
Deutschland							
April 1991	14 367	6 137	8 229	6 413	186	798	833
Mai 1992	14 480	6 242	8 238	6 406	196	788	848
April 1993	14 656	6 320	8 336	6 455	206	781	893
April 1994	14 746	6 355	8 392	6 487	210	775	919
April 1995	14 865	6 413	8 452	6 517	219	785	932
April 1996	15 252	6 489	8 763	6 739	242	793	990
April 1997	15 430	6 571	8 859	6 822	258	774	1 006

*) Ergebnis des Mikrozensus (1975 aus der EG-Arbeitskräfteerhebung). - Bevölkerung in Privathaushalten. - Ab 1988 Bevölkerung am Familienwohnsitz. - Als Alleinerziehende zählen auch Mütter mit volljährigen

Kindern. - Einschl. der Alleinerziehenden, die Partner in einer nichtehelichen Lebensgemeinschaft sind.

7 Lange Reihen

7.29 Frauen im Alter von 15 bis unter 65 Jahren nach Familienstand und Altersgruppen der Kinder in der Familie*)
1 000

Zeitpunkt	Insgesamt	Verheiratet zusammen- lebend	Allein- stehend ohne Kinder/ allein- erziehend	Davon			
				ledig	verheiratet getrennt- lebend	verwitwet	geschieden
mit Kindern (ohne Altersbegrenzung)							
Früheres Bundesgebiet							
April 1972	10 377	9 377	1 000	115	69	521	294
Mai 1973	10 399	9 384	1 015	116	71	510	317
April 1974	10 305	9 315	990	116	66	484	324
Mai 1975	10 326	9 335	991	111	61	474	346
Mai 1976	10 205	9 218	986	111	66	446	363
April 1977	10 211	9 218	993	115	62	434	382
April 1978	10 189	9 160	1 029	120	92	432	385
April 1979	10 114	9 077	1 037	123	104	420	391
April 1980	10 077	9 031	1 047	123	120	410	394
Mai 1981	10 102	9 006	1 096	127	135	412	422
April 1982	10 097	8 964	1 133	142	142	409	440
Juni 1985	9 823	8 588	1 235	181	155	403	496
April 1986	9 819	8 529	1 290	202	158	404	526
März 1987	9 770	8 471	1 299	214	160	383	543
April 1988	9 608	8 306	1 302	229	155	370	548
April 1989	9 625	8 336	1 289	232	144	363	551
April 1990	9 890	8 612	1 278	248	155	331	545
April 1991	9 941	8 635	1 306	268	160	321	557
Mai 1992	9 984	8 636	1 349	288	173	318	570
April 1993	9 987	8 612	1 376	313	180	310	573
April 1994	9 897	8 498	1 399	314	192	305	588
April 1995	9 796	8 396	1 399	320	196	282	601
April 1996	9 666	8 249	1 417	332	212	272	601
April 1997	9 625	8 191	1 434	343	216	263	613
Deutschland							
April 1991	12 753	10 902	1 851	469	176	386	820
Mai 1992	12 712	10 823	1 889	495	195	382	818
April 1993	12 667	10 738	1 929	530	209	378	813
April 1994	12 540	10 563	1 977	538	228	373	838
April 1995	12 394	10 406	1 988	547	244	350	847
April 1996	12 194	10 185	2 009	564	262	341	842
April 1997	12 099	10 075	2 025	577	271	326	851
mit Kindern unter 6 Jahren							
Früheres Bundesgebiet							
April 1972	4 022	3 843	178	44	25	33	76
Mai 1973	3 756	3 581	175	43	24	31	77
April 1974	3 509	3 339	170	49	19	27	75
Mai 1975	3 284	3 126	158	46	17	21	74
Mai 1976	3 067	2 906	162	47	21	21	73
April 1977	2 914	2 759	155	48	17	19	72
April 1978	2 806	2 649	156	48	28	20	61
April 1979	2 766	2 606	161	52	35	15	59
April 1980	2 679	2 517	162	54	37	15	56
Mai 1981	2 676	2 502	175	59	43	15	58
April 1982	2 688	2 497	191	69	47	13	62
Juni 1985	2 776	2 534	243	102	48	15	78
April 1986	2 776	2 512	264	119	51	12	82
März 1987	2 746	2 481	265	123	50	13	79
April 1988	2 785	2 508	276	128	51	14	84
April 1989	2 878	2 592	286	137	52	12	86
April 1990	3 009	2 710	298	147	53	12	88
April 1991	3 104	2 788	315	157	55	12	92
Mai 1992	3 187	2 865	322	163	61	12	87
April 1993	3 246	2 900	347	178	64	13	91
April 1994	3 231	2 871	361	183	68	13	96
April 1995	3 227	2 863	364	180	71	12	101
April 1996	3 176	2 803	373	184	76	14	100
April 1997	3 116	2 746	371	185	76	14	95
Deutschland							
April 1991	4 038	3 523	515	288	62	16	150
Mai 1992	4 034	3 513	522	299	71	16	136
April 1993	4 005	3 471	534	308	74	19	133
April 1994	3 895	3 346	549	310	81	18	140
April 1995	3 802	3 260	543	299	87	16	140
April 1996	3 643	3 117	526	291	87	17	130
April 1997	3 538	3 024	514	288	87	17	122

*) Ergebnis des Mikrozensus (1975 aus der EG-Arbeitskräftestichprobe).- Bevölkerung in Privathaushalten.- Ab 1988 Bevölkerung am Familienwohnsitz.- Als Alleinerziehende zählen auch Mütter mit volljährigen

Kindern.- Einschl. der Alleinerziehenden, die Partner in einer nichtehelichen Lebensgemeinschaft sind.

7 Lange Reihen

7.29 Frauen im Alter von 15 bis unter 65 Jahren nach Familienstand und Altersgruppen der Kinder in der Familie*) 1 000

Zeitpunkt	Insgesamt	Verheiratet zusammen- lebend	Allein- stehend ohne Kinder/ allein- erziehend	Davon			
				ledig	verheiratet getrennt- lebend	verwitwet	geschieden
mit Kindern unter 15 Jahren							
Früheres Bundesgebiet							
April 1972	7 705	7 224	481	83	44	156	198
Mai 1973	7 681	7 179	503	84	47	158	215
April 1974	7 581	7 077	504	87	44	148	225
Mai 1975	7 582	7 076	506	80	41	141	244
Mai 1976	7 426	6 899	527	82	46	138	262
April 1977	7 334	6 798	536	87	43	136	271
April 1978	7 200	6 640	560	87	68	136	269
April 1979	7 087	6 518	569	90	80	129	270
April 1980	6 861	6 299	562	92	93	120	257
Mai 1981	6 707	6 129	578	96	101	111	270
April 1982	6 493	5 911	583	109	103	102	269
Juni 1985	5 769	5 178	591	142	101	81	268
April 1986	5 708	5 071	637	165	107	79	286
März 1987	5 571	4 944	628	174	104	69	280
April 1988	5 524	4 884	640	185	105	67	283
April 1989	5 634	4 989	645	191	100	64	290
April 1990	5 897	5 228	669	209	109	59	292
April 1991	6 018	5 318	700	228	110	58	304
Mai 1992	6 121	5 386	735	244	122	54	315
April 1993	6 219	5 442	778	268	133	57	319
April 1994	6 280	5 465	815	274	144	60	337
April 1995	6 321	5 486	835	277	146	61	351
April 1996	6 296	5 434	862	289	154	62	357
April 1997	6 292	5 402	890	298	160	62	370
Deutschland							
April 1991	7 989	6 900	1 089	412	124	73	480
Mai 1992	8 029	6 904	1 125	435	140	72	478
April 1993	8 056	6 885	1 172	467	157	79	470
April 1994	8 043	6 823	1 221	477	172	79	493
April 1995	8 021	6 772	1 249	480	186	79	504
April 1996	7 905	6 631	1 273	495	196	80	503
April 1997	7 837	6 534	1 302	506	202	81	513
mit Kindern unter 18 Jahren							
Früheres Bundesgebiet							
April 1972	8 623	8 026	597	93	51	224	230
Mai 1973	8 615	7 994	621	94	55	225	248
April 1974	8 566	7 943	623	96	52	212	263
Mai 1975	8 587	7 959	628	88	48	212	280
Mai 1976	8 474	7 819	656	93	53	205	305
April 1977	8 430	7 762	668	97	49	203	320
April 1978	8 348	7 651	697	99	77	201	320
April 1979	8 262	7 553	708	102	91	194	322
April 1980	8 144	7 428	716	103	105	192	316
Mai 1981	8 069	7 316	753	109	119	186	340
April 1982	7 931	7 159	771	121	122	176	352
Juni 1985	7 257	6 460	796	156	127	144	370
April 1986	7 092	6 267	825	176	128	138	383
März 1987	6 865	6 050	815	186	125	124	380
April 1988	6 660	5 850	810	197	122	119	373
April 1989	6 682	5 884	798	202	114	110	373
April 1990	6 898	6 093	805	219	125	95	366
April 1991	6 971	6 135	836	239	126	92	380
Mai 1992	7 058	6 186	872	256	137	89	390
April 1993	7 143	6 233	910	281	149	90	391
April 1994	7 183	6 238	945	288	158	88	411
April 1995	7 235	6 262	973	291	165	85	432
April 1996	7 214	6 213	1 000	304	174	88	435
April 1997	7 256	6 217	1 038	316	181	89	453
Deutschland							
April 1991	9 186	7 922	1 264	428	140	114	582
Mai 1992	9 220	7 917	1 302	451	157	113	582
April 1993	9 255	7 901	1 354	486	174	117	577
April 1994	9 250	7 842	1 408	498	190	116	604
April 1995	9 252	7 804	1 448	504	207	113	624
April 1996	9 138	7 663	1 474	521	219	116	618
April 1997	9 124	7 608	1 516	536	230	115	634

*) Ergebnis des Mikrozensus (1975 aus der EG-Arbeitskräftestichprobe)-
Bevölkerung in Privathaushalten.- Ab 1988 Bevölkerung am Familien-
wohnsitz.- Als Alleinerziehende zählen auch Mütter mit volljährigen

Kindern.- Einschl. der Alleinerziehenden, die Partner in einer
nichtehelichen Lebensgemeinschaft sind.

7 Lange Reihen

7.30 Erwerbstätige Frauen im Alter von 15 bis unter 65 Jahren nach Familienstand und Altersgruppen der Kinder in der Familie*) 1 000

Zeitpunkt	Insgesamt	Verheiratet zusammen- lebend	Allein- stehend ohne Kinder/ allein- erziehend	Davon			
				ledig	verheiratet getrennt- lebend	verwitwet	geschieden
Insgesamt							
Früheres Bundesgebiet							
April 1972	9 404	5 513	3 891	2 794	127	513	457
Mai 1973	9 560	5 713	3 847	2 752	122	501	472
April 1974	9 517	5 725	3 792	2 720	115	475	483
Mai 1975	9 387	5 697	3 690	2 654	108	451	477
Mai 1976	9 321	5 637	3 684	2 648	105	426	506
April 1977	9 430	5 693	3 737	2 702	102	413	521
April 1978	9 490	5 653	3 837	2 781	132	406	519
April 1979	9 673	5 668	4 005	2 905	145	399	557
April 1980	9 915	5 803	4 112	3 000	168	383	562
Mai 1981	10 022	5 830	4 192	3 050	177	377	588
April 1982	10 037	5 817	4 220	3 059	186	371	604
Juni 1985	10 227	5 634	4 593	3 333	200	356	704
April 1986	10 406	5 638	4 767	3 502	214	346	705
März 1987	10 557	5 638	4 919	3 642	209	331	738
April 1988	10 468	5 633	4 835	3 558	201	316	760
April 1989	10 656	5 762	4 895	3 613	188	314	779
April 1990	11 654	6 550	5 104	3 711	211	343	839
April 1991	11 895	6 751	5 145	3 708	219	344	873
Mai 1992	12 189	6 974	5 215	3 741	236	345	893
April 1993	12 105	6 929	5 175	3 695	237	335	908
April 1994	12 048	6 918	5 130	3 624	246	327	934
April 1995	12 014	6 945	5 069	3 564	246	330	928
April 1996	12 202	7 048	5 155	3 586	267	335	967
April 1997	12 234	7 090	5 145	3 565	280	330	970
Deutschland							
April 1991	15 499	9 262	6 236	4 363	239	431	1 203
Mai 1992	15 264	9 083	6 180	4 350	256	409	1 165
April 1993	15 043	8 935	6 108	4 290	264	396	1 159
April 1994	15 026	8 923	6 103	4 246	278	394	1 186
April 1995	15 047	8 966	6 081	4 209	290	397	1 185
April 1996	15 234	9 025	6 209	4 263	316	407	1 223
April 1997	15 223	9 001	6 222	4 275	329	398	1 221
ohne im Haushalt lebende ledige Kinder							
Früheres Bundesgebiet							
April 1972	5 279	1 955	3 324	2 696	84	309	235
Mai 1973	5 272	2 011	3 261	2 655	78	294	235
April 1974	5 268	2 047	3 221	2 627	72	277	246
Mai 1975	5 151	2 019	3 132	2 568	69	262	233
Mai 1976	5 125	1 993	3 132	2 563	66	249	253
April 1977	5 165	1 989	3 176	2 613	67	237	260
April 1978	5 247	1 987	3 260	2 691	80	234	254
April 1979	5 390	1 987	3 403	2 817	86	225	277
April 1980	5 533	2 037	3 496	2 911	98	211	275
Mai 1981	5 591	2 034	3 557	2 961	98	204	293
April 1982	5 577	2 008	3 570	2 964	104	202	299
Juni 1985	5 995	2 088	3 907	3 228	115	195	370
April 1986	6 120	2 075	4 046	3 382	126	182	356
März 1987	6 264	2 077	4 187	3 516	121	176	373
April 1988	6 191	2 095	4 096	3 423	112	168	393
April 1989	6 305	2 150	4 155	3 479	109	165	402
April 1990	6 691	2 374	4 317	3 560	117	188	451
April 1991	6 779	2 460	4 319	3 542	118	194	465
Mai 1992	6 879	2 531	4 348	3 559	128	192	469
April 1993	6 876	2 562	4 315	3 505	129	191	490
April 1994	6 830	2 562	4 268	3 436	132	186	514
April 1995	6 823	2 616	4 206	3 376	131	196	504
April 1996	6 930	2 660	4 270	3 384	140	206	539
April 1997	6 915	2 664	4 251	3 358	152	204	537
Deutschland							
April 1991	8 115	3 136	4 979	4 033	126	242	578
Mai 1992	8 022	3 082	4 940	4 021	134	223	561
April 1993	7 974	3 080	4 894	3 963	136	220	575
April 1994	7 969	3 092	4 877	3 919	141	220	597
April 1995	8 007	3 166	4 841	3 876	143	229	592
April 1996	8 163	3 214	4 949	3 920	155	244	629
April 1997	8 178	3 219	4 959	3 924	165	243	627

*) Ergebnis des Mikrozensus (1975 aus der EG-Arbeitskräftestichprobe).- Bevölkerung in Privathaushalten.- Ab 1988 Bevölkerung am Familienwohnsitz.- Als Alleinerziehende zählen auch Mütter mit volljährigen

Kindern.- Einschl. der Alleinerziehenden, die Partner in einer nichtehelichen Lebensgemeinschaft sind.

7 Lange Reihen

7.30 Erwerbstätige Frauen im Alter von 15 bis unter 65 Jahren nach Familienstand und Altersgruppen der Kinder in der Familie*) 1 000

Zeitpunkt	Insgesamt	Verheiratet zusammen- lebend	Allein- stehend ohne Kinder/ allein- erziehend	Davon			
				ledig	verheiratet getrennt- lebend	verwitwet	geschieden
mit Kindern (ohne Altersbegrenzung)							
Früheres Bundesgebiet							
April 1972	4 125	3 558	567	98	43	204	222
Mai 1973	4 288	3 702	586	98	44	208	237
April 1974	4 249	3 679	571	93	43	197	237
Mai 1975	4 236	3 678	559	87	39	189	243
Mai 1976	4 195	3 644	552	84	38	176	253
April 1977	4 265	3 704	561	88	35	176	261
April 1978	4 244	3 666	578	90	51	172	265
April 1979	4 283	3 682	601	88	59	174	280
April 1980	4 382	3 766	616	88	70	172	286
Mai 1981	4 431	3 796	636	89	79	173	295
April 1982	4 459	3 810	650	94	82	169	305
Juni 1985	4 232	3 546	686	105	85	161	335
April 1986	4 285	3 564	722	120	88	165	350
März 1987	4 293	3 561	732	125	88	155	364
April 1988	4 278	3 538	740	135	89	149	368
April 1989	4 351	3 612	740	134	79	149	377
April 1990	4 963	4 176	787	150	94	155	388
April 1991	5 116	4 291	826	166	101	150	409
Mai 1992	5 310	4 443	867	183	107	153	424
April 1993	5 228	4 368	861	191	108	145	418
April 1994	5 219	4 356	863	188	114	141	420
April 1995	5 191	4 329	862	188	115	135	425
April 1996	5 272	4 388	885	201	127	129	428
April 1997	5 319	4 426	894	207	128	126	433
Deutschland							
April 1991	7 384	6 127	1 257	330	113	189	625
Mai 1992	7 242	6 001	1 241	329	122	186	603
April 1993	7 069	5 855	1 215	327	128	176	584
April 1994	7 057	5 831	1 227	326	137	174	589
April 1995	7 040	5 799	1 240	333	147	168	593
April 1996	7 071	5 811	1 260	343	160	163	594
April 1997	7 045	5 782	1 263	351	164	155	594
mit Kindern unter 6 Jahren							
Früheres Bundesgebiet							
April 1972	1 363	1 251	112	37	15	11	49
Mai 1973	1 322	1 216	106	35	13	11	47
April 1974	1 223	1 123	100	37	11	9	42
Mai 1975	1 117	1 029	89	31	11	/	39
Mai 1976	1 043	957	85	30	11	7	38
April 1977	1 006	926	81	32	8	5	35
April 1978	964	885	79	29	13	6	31
April 1979	960	881	80	30	15	5	30
April 1980	965	884	81	31	17	5	28
Mai 1981	974	891	83	33	18	5	27
April 1982	978	891	87	36	20	/	27
Juni 1985	972	867	105	48	19	/	35
April 1986	985	865	120	59	21	/	37
März 1987	978	859	119	59	21	/	36
April 1988	980	860	120	61	20	/	36
April 1989	1 044	914	130	66	22	/	39
April 1990	1 236	1 090	146	76	24	/	43
April 1991	1 283	1 123	160	83	27	6	44
Mai 1992	1 373	1 211	163	86	29	6	42
April 1993	1 350	1 180	170	91	28	5	45
April 1994	1 381	1 208	173	92	29	/	47
April 1995	1 358	1 193	165	85	28	/	47
April 1996	1 426	1 245	180	93	34	5	48
April 1997	1 428	1 252	176	91	34	/	46
Deutschland							
April 1991	2 024	1 704	320	188	33	9	91
Mai 1992	1 953	1 655	298	180	35	8	75
April 1993	1 837	1 555	282	168	34	8	72
April 1994	1 803	1 521	282	167	36	8	71
April 1995	1 713	1 450	263	152	37	6	69
April 1996	1 699	1 440	258	150	39	7	62
April 1997	1 657	1 411	247	144	38	6	58

*) Ergebnis des Mikrozensus (1975 aus der EG-Arbeitskräftestichprobe).- Bevölkerung in Privathaushalten.- Ab 1988 Bevölkerung am Familienwohnsitz.- Als Alleinerziehende zählen auch Mütter mit volljährigen

Kindern.- Einschl. der Alleinerziehenden, die Partner in einer nichtehelichen Lebensgemeinschaft sind.

7 Lange Reihen

7.30 Erwerbstätige Frauen im Alter von 15 bis unter 65 Jahren nach Familienstand und Altersgruppen der Kinder in der Familie*)
1 000

Zeitpunkt	Insgesamt	Verheiratet zusammen- lebend	Allein- stehend ohne Kinder/ allein- erziehend	Davon			
				ledig	verheiratet getrennt- lebend	verwitwet	geschieden
mit Kindern unter 15 Jahren							
Früheres Bundesgebiet							
April 1972	2 990	2 677	313	71	27	69	146
Mai 1973	3 091	2 768	323	71	27	69	156
April 1974	3 054	2 732	322	69	28	67	159
Mai 1975	3 028	2 711	317	61	27	63	167
Mai 1976	2 972	2 654	318	61	26	57	175
April 1977	2 979	2 657	322	64	24	57	177
April 1978	2 913	2 582	331	64	37	55	176
April 1979	2 910	2 570	341	62	43	54	183
April 1980	2 905	2 560	345	62	52	52	179
Mai 1981	2 860	2 513	347	63	56	50	178
April 1982	2 771	2 433	339	68	56	44	172
Juni 1985	2 342	2 025	317	76	49	35	158
April 1986	2 352	2 005	347	91	55	32	169
März 1987	2 325	1 980	345	95	52	29	169
April 1988	2 325	1 973	351	103	54	29	166
April 1989	2 422	2 061	361	105	51	29	176
April 1990	2 867	2 465	402	121	61	32	188
April 1991	3 008	2 573	435	136	66	30	203
Mai 1992	3 177	2 712	466	148	71	31	216
April 1993	3 159	2 681	478	156	76	32	214
April 1994	3 234	2 737	496	158	82	32	224
April 1995	3 248	2 753	495	156	78	32	228
April 1996	3 370	2 846	525	168	86	32	239
April 1997	3 403	2 863	540	174	88	35	244
Deutschland							
April 1991	4 646	3 889	758	287	76	43	351
Mai 1992	4 580	3 832	748	284	83	45	336
April 1993	4 465	3 726	739	281	92	46	320
April 1994	4 495	3 737	758	283	101	44	330
April 1995	4 482	3 718	764	286	104	43	331
April 1996	4 533	3 747	787	294	114	43	336
April 1997	4 488	3 690	798	300	115	45	338
mit Kindern unter 18 Jahren							
Früheres Bundesgebiet							
April 1972	3 425	3 039	386	80	33	103	171
Mai 1973	3 540	3 143	396	79	33	102	182
April 1974	3 531	3 135	396	77	34	97	189
Mai 1975	3 508	3 118	389	68	31	95	195
Mai 1976	3 477	3 078	398	69	30	90	209
April 1977	3 520	3 115	405	73	28	89	216
April 1978	3 476	3 059	417	73	43	84	217
April 1979	3 498	3 065	434	72	52	85	225
April 1980	3 545	3 101	445	73	61	86	225
Mai 1981	3 549	3 085	464	74	68	87	235
April 1982	3 506	3 039	467	78	69	81	240
Juni 1985	3 105	2 644	460	88	68	66	239
April 1986	3 061	2 586	475	100	70	61	244
März 1987	2 978	2 509	469	103	67	55	243
April 1988	2 912	2 442	469	113	65	55	236
April 1989	2 978	2 514	464	114	60	51	239
April 1990	3 447	2 945	501	130	71	53	247
April 1991	3 587	3 049	538	146	77	51	264
Mai 1992	3 771	3 202	569	159	82	51	278
April 1993	3 744	3 167	578	167	87	51	273
April 1994	3 812	3 220	593	169	92	47	285
April 1995	3 842	3 240	602	167	93	47	295
April 1996	3 982	3 349	633	181	100	48	303
April 1997	4 050	3 396	654	188	104	50	313
Deutschland							
April 1991	5 431	4 537	894	301	89	70	435
Mai 1992	5 365	4 484	881	298	95	68	420
April 1993	5 256	4 382	874	296	105	68	405
April 1994	5 307	4 410	897	299	114	65	419
April 1995	5 327	4 410	917	305	121	65	427
April 1996	5 395	4 454	941	316	131	65	430
April 1997	5 386	4 426	960	323	136	66	436

*) Ergebnis des Mikrozensus (1975 aus der EG-Arbeitskräftestichprobe).- Bevölkerung in Privathaushalten.- Ab 1988 Bevölkerung am Familienwohnsitz.- Als Alleinerziehende zählen auch Mütter mit volljährigen

Kindern.- Einschl. der Alleinerziehenden, die Partner in einer nichtehelichen Lebensgemeinschaft sind.

7 Lange Reihen

7.31 Erwerbstätigenquoten der Frauen im Alter von 15 bis unter 65 Jahren nach Familienstand und Altersgruppen der Kinder in der Familie*)

Zeitpunkt	Insgesamt	Verheiratet zusammen- lebend	Allein- stehend ohne Kinder/ allein- erziehend	Davon			
				ledig	verheiratet getrennt- lebend	verwitwet	geschieden
Insgesamt							
Früheres Bundesgebiet							
April 1972	46,9	40,7	59,7	69,7	67,9	30,0	74,6
Mai 1973	47,6	42,2	58,6	67,1	67,2	30,5	74,6
April 1974	47,2	42,2	57,4	64,5	68,3	30,4	73,2
Mai 1975	46,4	41,9	55,4	61,4	65,6	30,2	70,5
Mai 1976	46,1	42,0	54,1	59,0	63,0	29,6	70,4
April 1977	46,5	42,5	54,1	58,3	62,3	30,3	70,0
April 1978	46,6	42,5	54,2	57,7	62,2	31,1	69,6
April 1979	47,4	42,9	55,6	59,0	62,4	31,3	71,3
April 1980	48,2	44,1	55,5	57,6	64,5	33,0	71,8
Mai 1981	48,0	44,3	54,6	56,4	63,6	32,3	70,3
April 1982	47,5	44,0	53,1	54,7	62,1	31,7	68,5
Juni 1985	47,1	42,7	54,0	56,4	59,5	29,3	67,0
April 1986	48,0	43,3	55,2	57,8	61,6	29,9	65,7
März 1987	48,8	43,5	56,7	59,3	59,5	30,4	67,1
April 1988	49,6	44,1	58,2	61,4	62,1	30,0	66,9
April 1989	50,5	44,7	59,5	62,9	61,3	30,7	67,7
April 1990	53,9	49,0	61,8	64,3	64,5	35,3	71,0
April 1991	54,7	50,1	62,3	64,2	66,2	36,3	72,7
Mai 1992	55,7	51,4	62,8	64,7	65,9	36,7	72,9
April 1993	55,0	50,8	61,7	63,5	63,7	36,3	71,4
April 1994	54,8	51,0	60,7	62,4	62,2	36,2	69,5
April 1995	54,6	51,2	60,0	61,4	62,3	36,5	69,1
April 1996	55,0	52,2	59,2	60,0	62,4	37,1	69,2
April 1997	54,9	52,5	58,7	59,3	62,1	37,5	68,1
Deutschland							
April 1991	57,1	54,4	61,9	63,4	66,0	36,4	72,8
Mai 1992	56,1	53,2	61,0	63,0	65,5	34,9	69,9
April 1993	55,1	52,4	59,5	61,4	63,5	34,2	67,9
April 1994	55,1	53,1	58,5	60,1	60,0	34,7	66,6
April 1995	55,2	53,3	58,2	59,6	62,6	35,0	66,6
April 1996	55,5	54,1	57,6	58,4	62,6	35,9	66,8
April 1997	55,3	54,1	57,2	57,8	62,2	36,2	65,7
ohne im Haushalt lebende ledige Kinder							
Früheres Bundesgebiet							
April 1972	54,5	46,9	60,2	69,2	71,3	25,9	74,0
Mai 1973	54,4	48,5	58,8	66,6	71,0	25,9	74,3
April 1974	53,4	48,2	57,3	64,0	70,0	25,7	73,3
Mai 1975	51,9	47,5	55,2	60,9	66,5	25,6	70,6
Mai 1976	51,1	47,4	53,8	58,6	66,5	25,2	71,2
April 1977	51,3	47,8	53,7	57,9	66,7	25,4	71,7
April 1978	51,6	48,1	53,9	57,3	67,1	26,9	70,5
April 1979	52,4	48,2	55,2	58,7	66,7	26,3	71,1
April 1980	52,7	49,3	54,9	57,3	69,7	28,1	71,0
Mai 1981	52,0	48,8	54,0	56,1	68,5	27,1	70,7
April 1982	50,5	47,3	52,4	54,4	66,2	26,5	67,8
Juni 1985	50,5	45,3	53,7	56,4	63,3	24,0	66,6
April 1986	51,7	46,1	55,1	57,8	66,7	24,1	64,9
März 1987	52,8	46,3	56,8	59,4	63,2	25,0	67,1
April 1988	53,9	46,8	58,5	61,5	66,6	24,5	66,8
April 1989	54,9	47,3	59,9	63,1	66,8	25,0	67,0
April 1990	57,1	50,0	61,9	64,4	68,1	29,4	70,8
April 1991	57,5	50,8	62,1	64,3	69,0	30,9	72,1
Mai 1992	57,8	51,2	62,5	64,8	69,6	30,9	71,5
April 1993	57,1	51,0	61,6	63,7	67,4	31,1	70,2
April 1994	56,0	49,7	60,6	62,6	66,3	29,9	69,2
April 1995	55,9	50,7	59,7	61,6	66,1	31,4	67,8
April 1996	55,3	50,7	58,6	60,0	64,8	32,7	67,7
April 1997	54,7	50,0	58,0	59,3	64,9	33,1	66,2
Deutschland							
April 1991	56,5	51,1	60,5	62,9	67,7	30,3	69,4
Mai 1992	55,4	49,4	60,0	62,8	68,3	28,3	66,2
April 1993	54,4	48,7	58,7	61,4	65,9	28,1	64,4
April 1994	53,6	48,2	57,7	60,1	64,2	28,0	64,0
April 1995	53,9	49,4	57,3	59,5	65,4	29,2	63,6
April 1996	53,5	49,5	56,5	58,2	64,2	30,7	63,6
April 1997	53,0	49,0	56,0	57,5	63,9	31,4	62,4

*) Ergebnis des Mikrozensus (1975 aus der EG-Arbeitskräftestichprobe).- Bevölkerung in Privathaushalten.- Ab 1988 Bevölkerung am Familienwohnsitz.- Als Alleinerziehende zählen auch Mütter mit volljährigen

Kindern.- Einschl. der Alleinerziehenden, die Partner in einer nichtehelichen Lebensgemeinschaft sind.

7 Lange Reihen

7.31 Erwerbstätigenquoten der Frauen im Alter von 15 bis unter 65 Jahren nach Familienstand und Altersgruppen der Kinder in der Familie*)

Zeitpunkt	Insgesamt	Verheiratet zusammen- lebend	Allein- stehend ohne Kinder/ allein- erziehend	Davon			
				ledig	verheiratet getrennt- lebend	verwitwet	geschieden
mit Kindern (ohne Altersbegrenzung)							
Früheres Bundesgebiet							
April 1972	39,7	37,9	56,7	85,3	62,1	39,1	75,4
Mai 1973	41,2	39,4	57,8	84,2	61,2	40,7	74,8
April 1974	41,2	39,5	57,6	80,2	65,8	40,7	73,1
Mai 1975	41,0	39,4	56,3	78,3	64,1	40,0	70,4
Mai 1976	41,1	39,5	55,9	76,0	57,9	39,5	69,6
April 1977	41,8	40,2	56,5	76,6	56,7	40,6	68,4
April 1978	41,6	40,0	56,1	74,8	55,8	39,7	68,8
April 1979	42,3	40,6	58,0	71,6	57,1	41,5	71,6
April 1980	43,5	41,7	58,9	71,6	58,3	42,0	72,7
Mai 1981	43,9	42,1	58,0	69,9	58,4	42,0	70,0
April 1982	44,2	42,5	57,4	66,5	57,5	41,3	69,3
Juni 1985	43,1	41,3	55,6	58,1	55,1	40,0	67,4
April 1986	43,6	41,8	56,0	59,3	55,6	40,8	66,5
März 1987	43,9	42,0	56,4	58,6	55,1	40,4	67,1
April 1988	44,5	42,6	56,8	58,9	57,1	40,2	67,1
April 1989	45,2	43,3	57,4	58,0	55,2	41,1	68,4
April 1990	50,2	48,5	61,6	60,7	60,5	46,9	71,2
April 1991	51,5	49,7	63,2	62,1	63,2	46,7	73,3
Mai 1992	53,2	51,5	64,3	63,6	61,9	48,0	74,4
April 1993	52,3	50,7	62,6	60,9	59,7	46,6	73,0
April 1994	53,3	51,9	61,7	58,8	58,0	50,1	69,8
April 1995	53,0	51,6	61,6	58,7	58,4	47,7	70,7
April 1996	54,5	53,2	62,4	60,6	59,9	47,3	71,2
April 1997	55,3	54,0	62,3	60,4	59,1	47,9	70,7
Deutschland							
April 1991	57,9	56,2	67,9	70,4	64,3	49,0	76,2
Mai 1992	57,0	55,4	65,7	66,6	62,7	48,6	73,8
April 1993	55,8	54,5	62,9	61,6	61,2	46,7	71,8
April 1994	56,9	56,0	61,7	59,7	56,3	49,6	69,5
April 1995	56,8	55,7	62,4	60,9	60,1	47,9	70,0
April 1996	58,0	57,1	62,7	60,8	61,2	47,8	70,5
April 1997	58,2	57,4	62,4	60,9	60,5	47,5	69,7
mit Kindern unter 6 Jahren							
Früheres Bundesgebiet							
April 1972	33,9	32,5	62,9	84,4	58,7	32,1	64,7
Mai 1973	35,2	34,0	60,6	82,1	53,6	35,3	60,9
April 1974	34,8	33,6	58,7	75,7	58,6	34,9	56,1
Mai 1975	34,0	32,9	56,1	67,8	62,4	/	52,2
Mai 1976	34,0	32,9	52,8	63,8	52,2	32,2	51,8
April 1977	34,5	33,6	51,9	66,1	50,9	28,1	48,7
April 1978	34,3	33,4	50,6	61,3	45,3	31,7	50,7
April 1979	34,7	33,8	49,5	57,3	43,6	33,1	50,3
April 1980	36,0	35,1	50,0	58,3	44,7	35,1	49,8
Mai 1981	36,4	35,6	47,6	55,9	40,6	36,5	47,0
April 1982	36,4	35,7	45,7	52,5	42,2	/	43,5
Juni 1985	35,0	34,2	43,3	47,1	38,7	/	45,2
April 1986	35,5	34,4	45,5	49,1	42,4	/	44,9
März 1987	35,6	34,6	45,0	47,8	40,8	/	45,5
April 1988	35,2	34,3	43,4	47,3	38,2	/	42,5
April 1989	36,3	35,2	45,5	47,9	41,9	/	45,3
April 1990	41,1	40,2	49,0	51,9	44,7	/	48,5
April 1991	41,4	40,3	50,7	52,8	50,1	45,2	48,1
Mai 1992	43,1	42,3	50,5	52,9	47,4	50,4	48,2
April 1993	41,6	40,7	49,0	51,1	44,0	39,8	49,8
April 1994	42,8	42,2	47,5	51,0	41,4	/	46,3
April 1995	42,1	41,7	45,2	47,4	40,3	/	46,6
April 1996	44,9	44,4	48,4	50,7	44,6	38,0	48,5
April 1997	45,8	45,6	47,5	49,3	44,0	/	48,6
Deutschland							
April 1991	50,1	48,4	62,0	65,1	52,8	54,7	60,6
Mai 1992	48,4	47,1	57,1	60,3	49,4	51,9	55,0
April 1993	45,9	44,8	52,9	54,4	46,3	44,1	54,3
April 1994	47,4	46,6	52,0	55,8	41,6	48,1	51,0
April 1995	45,1	44,5	48,5	50,8	42,5	36,1	49,0
April 1996	46,6	46,2	49,1	51,5	45,1	41,0	47,6
April 1997	46,8	46,6	48,0	50,0	44,0	35,0	47,9

*) Ergebnis des Mikrozensus (1975 aus der EG-Arbeitskräftestichprobe) - Bevölkerung in Privathaushalten - Ab 1988 Bevölkerung am Familienwohnsitz - Als Alleinerziehende zählen auch Mütter mit volljährigen

Kindern - Einschl. der Alleinerziehenden, die Partner in einer nichtehelichen Lebensgemeinschaft sind.

7 Lange Reihen

7.31 Erwerbstätigenquoten der Frauen im Alter von 15 bis unter 65 Jahren nach Familienstand und Altersgruppen der Kinder in der Familie*)

Zeitpunkt	Insgesamt	Verheiratet zusammen- lebend	Allein- stehend ohne Kinder/ allein- erziehend	Davon			
				ledig	verheiratet getrennt- lebend	verwitwet	geschieden
mit Kindern unter 15 Jahren							
Früheres Bundesgebiet							
April 1972	38,8	37,1	65,0	85,7	61,2	43,9	73,8
Mai 1973	40,2	38,6	64,2	84,4	57,4	43,7	72,9
April 1974	40,3	38,6	64,0	79,7	63,1	45,1	70,4
Mai 1975	39,9	38,3	62,7	76,1	64,3	44,7	68,4
Mai 1976	40,0	38,5	60,3	73,7	58,0	41,2	67,0
April 1977	40,6	39,1	60,0	74,0	55,8	41,8	65,3
April 1978	40,5	38,9	59,1	72,7	54,0	40,6	65,3
April 1979	41,1	39,4	59,9	68,2	53,5	41,7	67,7
April 1980	42,3	40,6	61,3	67,8	55,9	43,3	69,4
Mai 1981	42,6	41,0	60,0	65,4	55,6	44,9	66,0
April 1982	42,7	41,2	58,2	62,1	54,1	42,8	64,0
Juni 1985	40,6	39,1	53,7	53,1	48,2	43,7	59,1
April 1986	41,2	39,5	54,5	55,1	51,6	40,7	59,0
März 1987	41,7	40,1	55,0	54,5	50,3	42,1	60,2
April 1988	42,1	40,4	54,9	55,7	51,6	42,4	58,6
April 1989	43,0	41,3	55,9	54,9	51,0	44,6	60,8
April 1990	48,6	47,1	60,1	58,1	55,5	53,8	64,4
April 1991	50,0	48,4	62,1	59,7	60,0	52,1	66,6
Mai 1992	51,9	50,3	63,4	60,7	58,0	57,6	68,5
April 1993	50,8	49,3	61,5	58,3	56,9	55,6	67,1
April 1994	51,2	49,9	59,4	57,0	56,2	52,6	63,9
April 1995	51,4	50,2	59,2	56,4	53,5	53,3	64,9
April 1996	53,5	52,4	60,9	58,1	55,6	51,7	66,9
April 1997	54,1	53,0	60,7	58,3	54,9	55,3	66,0
Deutschland							
April 1991	58,2	56,4	69,6	69,6	61,8	59,0	73,2
Mai 1992	57,0	55,5	66,5	65,4	59,3	61,5	70,4
April 1993	55,4	54,1	63,1	60,3	58,7	58,0	68,2
April 1994	56,0	55,2	60,7	58,9	54,4	55,8	65,5
April 1995	55,9	54,9	61,2	59,6	55,8	55,0	65,5
April 1996	57,3	56,5	61,8	59,4	58,0	53,9	66,8
April 1997	57,3	56,5	61,2	59,2	56,7	55,1	66,0
mit Kindern unter 18 Jahren							
Früheres Bundesgebiet							
April 1972	39,7	37,9	64,6	86,0	63,7	45,7	74,7
Mai 1973	41,1	39,3	63,9	84,7	60,8	45,2	73,6
April 1974	41,2	39,5	63,6	80,6	65,4	45,5	71,8
Mai 1975	40,8	39,2	62,0	77,1	64,9	44,9	69,6
Mai 1976	41,0	39,4	60,7	74,7	57,1	43,6	68,6
April 1977	41,7	40,1	60,6	75,2	56,6	43,8	67,5
April 1978	41,6	40,0	59,8	74,2	55,9	41,6	67,7
April 1979	42,3	40,6	61,2	70,7	56,7	43,7	70,1
April 1980	43,5	41,7	62,1	70,8	58,3	44,7	71,1
Mai 1981	44,0	42,2	61,7	68,2	57,7	46,7	69,2
April 1982	44,2	42,4	60,5	64,4	56,0	45,7	68,1
Juni 1985	42,8	40,9	57,8	56,2	53,5	45,7	64,6
April 1986	43,2	41,3	57,6	56,9	54,7	44,4	63,6
März 1987	43,4	41,5	57,5	55,5	53,5	44,7	64,0
April 1988	43,7	41,7	57,9	57,4	53,7	46,2	63,4
April 1989	44,6	42,7	58,1	56,3	52,9	46,3	64,1
April 1990	50,0	48,3	62,3	59,3	57,1	56,1	67,5
April 1991	51,5	49,7	64,4	60,9	61,6	55,9	69,5
Mai 1992	53,4	51,8	65,3	61,9	59,9	57,3	71,1
April 1993	52,4	50,8	63,5	59,4	58,4	56,9	69,8
April 1994	52,7	51,4	60,9	57,9	55,9	55,6	65,9
April 1995	53,1	51,7	61,9	57,4	56,5	54,9	68,3
April 1996	55,2	53,9	63,2	59,6	57,7	54,7	69,7
April 1997	55,8	54,6	63,0	59,4	57,2	56,2	69,0
Deutschland							
April 1991	59,1	57,3	70,7	70,4	63,2	61,1	74,7
Mai 1992	58,2	56,6	67,7	66,1	60,9	60,3	72,2
April 1993	56,8	55,5	64,6	61,0	60,2	58,1	70,2
April 1994	57,4	56,5	61,9	59,3	54,9	57,8	67,1
April 1995	57,6	56,5	63,3	60,4	58,4	57,0	68,4
April 1996	59,0	58,1	63,8	60,5	59,7	56,4	69,5
April 1997	59,0	58,2	63,3	60,2	58,9	56,9	68,7

*) Ergebnis des Mikrozensus (1975 aus der EG-Arbeitskräfteerhebung). - Bevölkerung in Privathaushalten. - Ab 1988 Bevölkerung am Familiensitz. - Als Alleinerziehende zählen auch Mütter mit volljährigen

Kindern. - Einschl. der Alleinerziehenden, die Partner in einer nichtehelichen Lebensgemeinschaft sind

7 Lange Reihen
7.32 Frauen im Alter von 15 Jahren und mehr nach Beteiligung am Erwerbsleben, Altersgruppen
und Altersgruppen der Kinder in der Familie*)
1 000

Zeitpunkt	Insgesamt					zu- sammen	Darunter Erwerbstätige			
	ins- gesamt	davon im Alter von ... bis unter ... Jahren					unter 25	25 - 45	45 - 65	65 und mehr
		unter 25	25 - 45	45 - 65	65 und mehr					

Insgesamt
Früheres Bundesgebiet

April 1972	24 991	4 054	8 127	7 887	4 922	9 673	2 522	3 982	2 900	270
Mai 1973	25 218	4 103	8 140	7 851	5 123	9 838	2 487	4 092	2 982	277
April 1974	25 424	4 204	8 143	7 823	5 255	9 776	2 449	4 124	2 944	259
Mai 1975	25 573	4 272	8 214	7 764	5 323	9 613	2 385	4 117	2 885	226
Mai 1976	25 681	4 364	8 177	7 688	5 452	9 536	2 339	4 147	2 835	215
April 1977	25 830	4 440	8 266	7 579	5 544	9 622	2 335	4 289	2 806	192
April 1978	26 046	4 553	8 309	7 502	5 682	9 678	2 362	4 361	2 768	188
April 1979	26 174	4 642	8 297	7 469	5 767	9 844	2 466	4 427	2 781	171
April 1980	26 522	4 787	8 345	7 441	5 950	10 082	2 478	4 590	2 847	168
Mai 1981	26 759	4 924	8 334	7 600	5 901	10 178	2 504	4 623	2 894	156
April 1982	26 991	4 992	8 332	7 827	5 840	10 183	2 439	4 634	2 964	147
Juni 1985	27 476	4 958	8 302	8 445	5 772	10 347	2 481	4 685	3 061	120
April 1986	27 539	4 941	8 331	8 395	5 872	10 526	2 534	4 753	3 118	121
März 1987	27 641	4 809	8 415	8 404	6 013	10 678	2 521	4 844	3 192	121
April 1988	27 131	4 445	8 362	8 280	6 044	10 580	2 408	4 846	3 215	111
April 1989	27 211	4 234	8 641	8 232	6 104	10 755	2 318	5 109	3 229	99
April 1990	27 640	4 209	9 029	8 379	6 024	11 777	2 357	5 709	3 589	122
April 1991	27 921	4 042	9 355	8 335	6 189	12 020	2 207	6 062	3 626	124
Mai 1992	28 183	3 899	9 580	8 401	6 303	12 318	2 095	6 342	3 752	129
April 1993	28 397	3 758	9 821	8 441	6 377	12 223	1 912	6 412	3 780	119
April 1994	28 468	3 593	9 943	8 461	6 472	12 159	1 758	6 507	3 783	110
April 1995	28 515	3 512	9 982	8 504	6 516	12 132	1 609	6 551	3 854	118
April 1996	28 704	3 533	10 059	8 608	6 505	12 322	1 524	6 731	3 947	120
April 1997	28 798	3 526	10 034	8 717	6 521	12 362	1 477	6 738	4 019	128

Deutschland

April 1991	34 672	4 985	11 669	10 465	7 553	15 630	2 755	8 014	4 729	131
Mai 1992	34 879	4 781	11 905	10 507	7 687	15 398	2 551	8 085	4 627	134
April 1993	35 107	4 626	12 153	10 544	7 784	15 166	2 326	8 122	4 596	123
April 1994	35 208	4 468	12 276	10 543	7 922	15 141	2 159	8 227	4 640	115
April 1995	35 242	4 372	12 297	10 590	7 983	15 170	1 991	8 296	4 760	123
April 1996	35 445	4 395	12 336	10 715	8 000	15 362	1 891	8 446	4 897	128
April 1997	35 573	4 412	12 276	10 841	8 044	15 360	1 853	8 388	4 982	137

ohne im Haushalt lebende ledige Kinder

Früheres Bundesgebiet

April 1972	14 179	3 241	1 732	4 718	4 487	5 505	2 206	1 386	1 687	226
Mai 1973	14 371	3 349	1 702	4 644	4 675	5 506	2 178	1 387	1 707	234
April 1974	14 678	3 481	1 735	4 649	4 814	5 483	2 159	1 407	1 702	215
Mai 1975	14 825	3 603	1 746	4 574	4 902	5 343	2 126	1 379	1 646	192
Mai 1976	15 049	3 728	1 786	4 510	5 025	5 303	2 103	1 418	1 605	177
April 1977	15 187	3 834	1 849	4 392	5 112	5 322	2 111	1 478	1 576	157
April 1978	15 418	3 967	1 926	4 282	5 243	5 400	2 153	1 548	1 545	153
April 1979	15 638	4 050	1 934	4 310	5 344	5 531	2 256	1 569	1 565	141
April 1980	16 022	4 250	2 051	4 194	5 527	5 673	2 269	1 688	1 575	140
Mai 1981	16 250	4 401	2 084	4 272	5 493	5 721	2 303	1 704	1 584	131
April 1982	16 499	4 473	2 170	4 411	5 444	5 696	2 246	1 740	1 591	119
Juni 1985	17 267	4 482	2 583	4 816	5 386	6 096	2 334	2 042	1 619	101
April 1986	17 316	4 486	2 665	4 698	5 467	6 218	2 389	2 115	1 616	98
März 1987	17 445	4 390	2 818	4 652	5 586	6 362	2 383	2 229	1 653	98
April 1988	17 113	4 054	2 782	4 644	5 633	6 280	2 286	2 242	1 663	89
April 1989	17 165	3 856	2 946	4 680	5 682	6 385	2 200	2 400	1 705	80
April 1990	17 332	3 828	3 103	4 795	5 606	6 792	2 221	2 571	1 899	101
April 1991	17 559	3 672	3 254	4 866	5 768	6 883	2 077	2 734	1 968	104
Mai 1992	17 763	3 530	3 380	4 985	5 867	6 984	1 963	2 856	2 061	105
April 1993	17 978	3 389	3 552	5 092	5 945	6 977	1 790	2 959	2 127	100
April 1994	18 136	3 260	3 638	5 202	6 037	6 920	1 649	3 005	2 176	90
April 1995	18 289	3 197	3 671	5 334	6 086	6 923	1 518	3 036	2 269	100
April 1996	18 628	3 229	3 803	5 502	6 095	7 033	1 430	3 145	2 356	103
April 1997	18 775	3 228	3 800	5 625	6 123	7 023	1 393	3 125	2 397	108

Deutschland

April 1991	21 429	4 398	3 585	6 383	7 062	8 225	2 461	3 003	2 651	110
Mai 1992	21 656	4 243	3 724	6 514	7 176	8 132	2 312	3 105	2 605	110
April 1993	21 933	4 114	3 920	6 623	7 277	8 078	2 123	3 221	2 630	104
April 1994	22 158	4 026	4 011	6 709	7 411	8 063	1 993	3 271	2 704	95
April 1995	22 339	3 969	4 064	6 832	7 475	8 112	1 857	3 322	2 828	105
April 1996	22 761	4 024	4 226	7 002	7 510	8 273	1 767	3 458	2 938	110
April 1997	22 991	4 055	4 248	7 127	7 561	8 295	1 744	3 455	2 979	117

*) Ergebnis des Mikrozensus (1975 aus der EG-Arbeitskräftestichprobe).
 Bevölkerung in Privathaushalten. - Ab 1988 Bevölkerung am Familien-
 wohnsitz. - Als Alleinerziehende zählen auch Mütter mit volljährigen

Kindern. - Einschl. der Alleinerziehenden, die Partner in einer
 nichtehelichen Lebensgemeinschaft sind.

7 Lange Reihen
7.32 Frauen im Alter von 15 Jahren und mehr nach Beteiligung am Erwerbsleben, Altersgruppen
und Altersgruppen der Kinder in der Familie*)
 1 000

Zeitpunkt	Insgesamt					Darunter Erwerbstätige				
	insgesamt	davon im Alter von ... bis unter ... Jahren				zusammen	davon im Alter von ... bis unter ... Jahren			
		unter 25	25 - 45	45 - 65	65 und mehr		unter 25	25 - 45	45 - 65	65 und mehr
mit Kindern (ohne Altersbegrenzung)										
Früheres Bundesgebiet										
April 1972	10 812	813	6 395	3 169	435	4 169	316	2 596	1 213	44
Mai 1973	10 847	754	6 438	3 206	448	4 332	309	2 705	1 275	44
April 1974	10 746	723	6 409	3 174	441	4 293	291	2 717	1 242	44
Mai 1975	10 747	669	6 468	3 190	421	4 270	260	2 738	1 238	34
Mai 1976	10 632	636	6 391	3 178	427	4 233	236	2 730	1 230	38
April 1977	10 643	607	6 418	3 187	432	4 300	224	2 811	1 230	35
April 1978	10 628	587	6 383	3 220	439	4 278	208	2 813	1 222	34
April 1979	10 537	592	6 363	3 159	423	4 313	209	2 858	1 216	30
April 1980	10 500	537	6 294	3 247	423	4 410	209	2 902	1 271	28
Mai 1981	10 509	524	6 250	3 328	408	4 456	201	2 920	1 310	25
April 1982	10 492	519	6 162	3 416	395	4 487	192	2 894	1 373	27
Juni 1985	10 208	476	5 719	3 628	386	4 251	148	2 643	1 442	19
April 1986	10 224	455	5 666	3 698	405	4 308	145	2 638	1 502	23
März 1987	10 196	420	5 598	3 752	426	4 315	139	2 615	1 540	23
April 1988	10 019	391	5 581	3 637	411	4 300	122	2 604	1 552	22
April 1989	10 046	378	5 695	3 552	421	4 370	117	2 710	1 524	19
April 1990	10 308	381	5 925	3 584	418	4 985	136	3 138	1 689	22
April 1991	10 362	370	6 102	3 469	421	5 137	130	3 328	1 659	20
Mai 1992	10 420	368	6 200	3 416	436	5 334	132	3 486	1 692	24
April 1993	10 419	369	6 269	3 349	432	5 247	122	3 454	1 653	18
April 1994	10 332	333	6 306	3 259	435	5 239	109	3 502	1 608	20
April 1995	10 226	315	6 311	3 170	430	5 209	91	3 516	1 585	18
April 1996	10 076	303	6 256	3 106	410	5 289	95	3 587	1 591	17
April 1997	10 023	298	6 235	3 092	398	5 339	85	3 612	1 623	19
Deutschland										
April 1991	13 243	587	8 084	4 082	490	7 405	294	5 012	2 078	21
Mai 1992	13 223	538	8 181	3 994	511	7 266	239	4 980	2 023	25
April 1993	13 174	512	8 233	3 922	507	7 088	203	4 901	1 965	19
April 1994	13 051	441	8 264	3 834	511	7 078	166	4 956	1 936	21
April 1995	12 902	403	8 233	3 758	509	7 058	134	4 974	1 932	18
April 1996	12 684	371	8 110	3 713	490	7 088	124	4 988	1 958	18
April 1997	12 582	357	8 028	3 715	483	7 065	109	4 934	2 003	20
mit Kindern unter 6 Jahren										
Früheres Bundesgebiet										
April 1972	4 027	797	3 127	98	6	1 363	306	1 026	30	/
Mai 1973	3 760	741	2 922	92	/	1 323	301	991	31	/
April 1974	3 512	704	2 722	83	/	1 223	278	919	26	/
Mai 1975	3 287	650	2 558	76	/	1 117	250	847	21	/
Mai 1976	3 070	615	2 377	75	/	1 043	222	797	24	/
April 1977	2 916	588	2 263	63	/	1 006	213	774	20	/
April 1978	2 808	564	2 183	58	/	964	196	750	18	/
April 1979	2 769	567	2 148	52	/	960	196	748	17	/
April 1980	2 681	516	2 112	51	/	965	197	753	15	/
Mai 1981	2 678	507	2 123	47	/	974	193	767	15	/
April 1982	2 690	502	2 143	43	/	978	182	782	15	/
Juni 1985	2 778	462	2 271	44	/	972	141	817	14	/
April 1986	2 777	443	2 294	39	/	985	140	832	13	/
März 1987	2 747	406	2 303	37	/	978	132	836	11	/
April 1988	2 786	379	2 376	30	/	980	116	855	10	/
April 1989	2 879	366	2 485	28	/	1 044	111	923	10	/
April 1990	3 010	372	2 608	29	/	1 236	130	1 095	11	/
April 1991	3 105	362	2 710	32	/	1 283	126	1 147	11	/
Mai 1992	3 189	358	2 793	36	/	1 373	126	1 233	14	/
April 1993	3 247	359	2 855	32	/	1 350	117	1 221	12	/
April 1994	3 233	325	2 869	38	/	1 381	105	1 261	14	/
April 1995	3 228	307	2 879	41	/	1 358	87	1 257	14	/
April 1996	3 179	295	2 839	43	/	1 426	92	1 317	16	/
April 1997	3 119	287	2 791	39	/	1 429	80	1 332	16	/
Deutschland										
April 1991	4 040	575	3 427	36	/	2 024	287	1 723	14	/
Mai 1992	4 036	525	3 469	40	/	1 953	231	1 706	16	/
April 1993	4 007	500	3 469	36	/	1 837	196	1 628	13	/
April 1994	3 897	431	3 423	41	/	1 803	161	1 626	16	/
April 1995	3 804	392	3 365	45	/	1 714	129	1 569	16	/
April 1996	3 646	360	3 236	47	/	1 699	121	1 560	18	/
April 1997	3 541	343	3 152	43	/	1 658	103	1 537	18	/

*) Ergebnis des Mikrozensus (1975 aus der EG-Arbeitskräfteerhebung). - Bevölkerung in Privathaushalten. - Ab 1988 Bevölkerung am Familienwohnsitz. - Als Alleinerziehende zählen auch Mütter mit volljährigen

Kindern. - Einschl. der Alleinerziehenden, die Partner in einer nichtehelichen Lebensgemeinschaft sind.

7 Lange Reihen
7.32 Frauen im Alter von 15 Jahren und mehr nach Beteiligung am Erwerbsleben, Altersgruppen
und Altersgruppen der Kinder in der Familie*)
 1 000

Zeitpunkt	Insgesamt					zu- sammen	Darunter Erwerbstätige			
	ins- gesamt	davon im Alter von ... bis unter ... Jahren					unter 25	25 - 45	45 - 65	65 und mehr
		unter 25	25 - 45	45 - 65	65 und mehr					
mit Kindern unter 15 Jahren										
Früheres Bundesgebiet										
April 1972	7 726	812	5 852	1 041	22	2 992	315	2 285	390	/
Mai 1973	7 703	754	5 876	1 052	22	3 093	308	2 377	405	/
April 1974	7 599	722	5 838	1 021	18	3 056	290	2 382	382	/
Mai 1975	7 596	668	5 900	1 014	14	3 029	259	2 403	366	/
Mai 1976	7 441	635	5 788	1 003	15	2 973	235	2 373	363	/
April 1977	7 348	606	5 751	977	14	2 980	224	2 404	352	/
April 1978	7 214	586	5 662	952	14	2 914	208	2 368	338	/
April 1979	7 101	591	5 589	908	14	2 911	209	2 377	325	/
April 1980	6 875	536	5 426	899	14	2 906	209	2 374	323	/
Mai 1981	6 717	523	5 297	887	11	2 860	201	2 335	324	/
April 1982	6 503	517	5 113	863	10	2 772	191	2 254	326	/
Juni 1985	5 778	472	4 585	711	9	2 343	146	1 937	260	/
April 1986	5 716	454	4 592	663	8	2 352	144	1 958	249	/
März 1987	5 579	417	4 557	598	7	2 326	138	1 963	224	/
April 1988	5 530	389	4 596	539	6	2 325	121	1 982	222	/
April 1989	5 640	375	4 757	502	5	2 422	116	2 101	205	/
April 1990	5 903	380	5 004	513	6	2 867	135	2 495	236	/
April 1991	6 024	368	5 166	484	6	3 009	129	2 655	224	/
Mai 1992	6 128	366	5 272	483	7	3 178	131	2 807	240	/
April 1993	6 225	366	5 362	491	6	3 160	120	2 794	245	/
April 1994	6 287	331	5 447	502	7	3 234	108	2 876	250	/
April 1995	6 327	313	5 470	537	6	3 248	90	2 890	268	/
April 1996	6 306	302	5 449	546	10	3 372	94	2 987	289	/
April 1997	6 302	296	5 433	564	10	3 405	84	3 014	305	/
Deutschland										
April 1991	7 996	585	6 841	564	7	4 647	293	4 067	286	/
Mai 1992	8 038	535	6 936	559	8	4 581	237	4 051	292	/
April 1993	8 064	509	6 987	561	7	4 466	201	3 975	289	/
April 1994	8 051	439	7 035	569	8	4 496	165	4 038	292	/
April 1995	8 029	401	7 012	608	8	4 483	133	4 037	312	/
April 1996	7 916	369	6 914	622	12	4 535	124	4 073	336	/
April 1997	7 848	354	6 838	644	11	4 490	108	4 024	356	/
mit Kindern unter 18 Jahren										
Früheres Bundesgebiet										
April 1972	8 654	812	6 187	1 625	30	3 427	315	2 473	637	/
Mai 1973	8 645	754	6 222	1 639	30	3 543	309	2 576	655	/
April 1974	8 592	722	6 208	1 636	26	3 533	290	2 598	643	/
Mai 1975	8 610	668	6 271	1 648	23	3 509	259	2 617	632	/
Mai 1976	8 499	635	6 192	1 647	25	3 478	235	2 610	631	/
April 1977	8 453	607	6 200	1 624	23	3 522	224	2 678	617	/
April 1978	8 371	586	6 153	1 609	23	3 477	208	2 663	605	/
April 1979	8 284	591	6 115	1 556	23	3 500	209	2 696	593	/
April 1980	8 165	536	6 017	1 591	21	3 547	209	2 723	613	/
Mai 1981	8 087	523	5 942	1 604	18	3 550	201	2 722	627	/
April 1982	7 949	518	5 816	1 597	18	3 507	192	2 669	645	/
Juni 1985	7 270	474	5 293	1 489	14	3 106	147	2 365	593	/
April 1986	7 107	454	5 231	1 406	15	3 062	145	2 348	568	/
März 1987	6 879	419	5 137	1 310	14	2 979	138	2 312	527	/
April 1988	6 672	390	5 110	1 161	12	2 912	121	2 290	499	/
April 1989	6 692	377	5 249	1 056	10	2 978	117	2 410	451	/
April 1990	6 908	381	5 469	1 048	10	3 447	135	2 807	504	/
April 1991	6 982	369	5 638	964	11	3 587	130	2 989	468	/
Mai 1992	7 070	367	5 754	938	11	3 772	131	3 152	488	/
April 1993	7 153	367	5 842	934	10	3 745	121	3 139	485	/
April 1994	7 193	332	5 914	938	10	3 813	108	3 211	493	/
April 1995	7 247	314	5 938	982	12	3 843	90	3 233	518	/
April 1996	7 228	302	5 907	1 005	14	3 983	94	3 324	564	/
April 1997	7 270	297	5 913	1 046	14	4 052	84	3 369	596	/
Deutschland										
April 1991	9 198	586	7 476	1 124	12	5 431	294	4 546	591	/
Mai 1992	9 233	536	7 595	1 088	13	5 366	238	4 537	591	/
April 1993	9 267	510	7 666	1 079	12	5 256	202	4 475	579	/
April 1994	9 263	440	7 727	1 084	13	5 308	165	4 552	590	/
April 1995	9 267	402	7 712	1 138	14	5 328	134	4 570	623	/
April 1996	9 154	370	7 602	1 166	17	5 397	124	4 598	673	/
April 1997	9 140	356	7 549	1 220	16	5 388	109	4 565	712	/

*) Ergebnis des Mikrozensus (1975 aus der EG-Arbeitskräfteerhebung). - Bevölkerung in Privathaushalten. - Ab 1988 Bevölkerung am Familienwohnsitz. - Als Alleinerziehende zählen auch Mütter mit volljährigen

Kindern. - Einschl. der Alleinerziehenden, die Partner in einer nichtehelichen Lebensgemeinschaft sind.

7 Lange Reihen

7.33 Frauen im Alter von 15 Jahren und mehr nach Familienstand, Beteiligung am Erwerbsleben sowie mit Kindern unter 18 Jahren*)

7.33.1 Insgesamt
1 000

Zeitpunkt	Frauen		Verheiratet Zusammenlebende		Alleinstehende ohne Kinder / Alleinerziehende	
	insgesamt	dar. mit Kindern unter 18 Jahren	zusammen	dar. mit Kindern unter 18 Jahren	zusammen	dar. mit Kindern unter 18 Jahren
Früheres Bundesgebiet						
13.09. 1950	21 280		11 800 a)		9 480 b)	
Okt. 1957 ¹⁾	23 069	7 700	13 126 a)	6 814 a)	9 943 b)	956 b)
06.06. 1961	23 332	7 690	13 765 a)	7 011 a)	9 567 b)	679 b)
April 1964	24 572	7 538	14 359 a)	7 123 a)	10 213 b)	415 b)
Mai 1965	24 034	7 806	14 517 a)	7 349 a)	9 517 b)	457 b)
April 1966	24 296	7 909	14 773 a)	7 456 a)	9 523 b)	453 b)
April 1967	24 360	8 009	14 851 a)	7 547 a)	9 510 b)	462 b)
April 1968	24 483	8 109	14 980 a)	7 637 a)	9 503 b)	472 b)
April 1969	24 575	8 164	15 003 a)	7 691 a)	9 572 b)	474 b)
27.05. 1970	24 356	8 461	14 632 a)	7 910 a)	9 724 b)	551 b)
April 1971	24 895	8 262	15 156 a)	7 766 a)	9 739 b)	496 b)
April 1972	24 991	8 654	15 145	8 039	9 846	614
Mai 1973	25 218	8 645	15 184	8 008	10 034	637
April 1974	25 424	8 592	15 281	7 956	10 143	637
Mai 1975	25 573	8 610	15 344	7 970	10 229	640
Mai 1976	25 681	8 499	15 188	7 830	10 493	669
April 1977	25 830	8 453	15 169	7 772	10 661	681
April 1978	26 047	8 371	15 093	7 659	10 954	712
April 1979	26 175	8 284	15 019	7 562	11 156	722
April 1980	26 522	8 165	15 064	7 437	11 458	728
Mai 1981	26 759	8 087	15 016	7 323	11 743	764
April 1982	26 991	7 949	15 019	7 166	11 972	783
Juni 1985	27 476	7 270	14 943	6 466	12 533	805
April 1986	27 539	7 107	14 810	6 273	12 730	833
März 1987	27 641	6 879	14 803	6 056	12 839	823
April 1988	27 131	6 672	14 678	5 856	12 454	816
April 1989	27 211	6 692	14 811	5 888	12 399	804
April 1990	27 640	6 908	15 302	6 098	12 338	810
April 1991	27 921	6 982	15 517	6 141	12 405	841
Mai 1992	28 183	7 070	15 712	6 192	12 471	878
April 1993	28 397	7 153	15 836	6 238	12 561	915
April 1994	28 468	7 193	15 851	6 244	12 618	950
April 1995	28 515	7 247	15 897	6 267	12 618	979
April 1996	28 704	7 228	15 887	6 221	12 817	1 006
April 1997	28 798	7 270	15 933	6 226	12 865	1 044
Deutschland						
April 1991	34 672	9 198	19 492	7 927	15 180	1 271
Mai 1992	34 879	9 233	19 633	7 924	15 246	1 309
April 1993	35 107	9 267	19 704	7 907	15 403	1 359
April 1994	35 208	9 263	19 662	7 849	15 547	1 414
April 1995	35 242	9 267	19 658	7 811	15 583	1 456
April 1996	35 445	9 154	19 590	7 673	15 855	1 482
April 1997	35 573	9 140	19 617	7 617	15 956	1 524

*) 1950, 1961 und 1970 Ergebnis der Volkszählung; sonst Ergebnis des Mikrozensus (1975 aus der EG-Arbeitskräfte-stichprobe).- 1950 Wohnbevölkerung, 1957 bis 1969 und 1971 wohnberechtigte Bevölkerung, 1970, 1972 bis 1987 Bevölkerung in Privathaushalten.- Ab 1988 Bevölkerung am Familienwohnsitz.- Als Alleinerziehende zählen auch

Mütter mit volljährigen Kindern.- Einschl. der Alleinerziehenden, die Partner in einer nichtehelichen Lebensgemeinschaft sind.
¹⁾ Zum Teil geschätzt.
a) Verheiratet Zusammenlebende und verheiratet Getrenntlebende.
b) Ledige, Verwitwete und Geschiedene.

7 Lange Reihen
7.33 Frauen im Alter von 15 Jahren und mehr nach Familienstand, Beteiligung am Erwerbsleben
sowie mit Kindern unter 18 Jahren*)

7.33.2 Erwerbstätige
1 000

Zeitpunkt	Frauen		Verheiratet Zusammenlebende		Alleinstehende ohne Kinder / Alleinerziehende	
	insgesamt	dar. mit Kindern unter 18 Jahren	zusammen	dar. mit Kindern unter 18 Jahren	zusammen	dar. mit Kindern unter 18 Jahren

Früheres Bundesgebiet

13.09. 1950	7 944					
Okt. 1957 ¹⁾	9 373	2 503	3 940 a)	2 061 a)	5 433 b)	442 b)
06.06. 1961	9 562	2 709	4 528 a)	2 327 a)	5 034 b)	382 b)
April 1964	9 351	2 587	4 734 a)	2 329 a)	4 617 b)	258 b)
Mai 1965	9 454	2 729	4 878 a)	2 437 a)	4 576 b)	292 b)
April 1966	9 452	2 731	4 980 a)	2 444 a)	4 472 b)	287 b)
April 1967	9 147	2 691	4 880 a)	2 416 a)	4 267 b)	275 b)
April 1968	9 130	2 776	5 027 a)	2 495 a)	4 104 b)	281 b)
April 1969	9 178	2 880	5 133 a)	2 592 a)	4 045 b)	288 b)
27.05. 1970	9 285	3 076	5 649 a)	2 701 a)	3 636 b)	375 b)
April 1971	9 316	3 079	5 425 a)	2 771 a)	3 891 b)	308 b)
April 1972	9 673	3 427	5 613	3 040	4 061	387
Mai 1973	9 838	3 543	5 813	3 145	4 025	398
April 1974	9 776	3 533	5 822	3 136	3 955	397
Mai 1975	9 613	3 509	5 783	3 119	3 830	391
Mai 1976	9 536	3 478	5 717	3 079	3 819	399
April 1977	9 622	3 522	5 760	3 116	3 862	406
April 1978	9 678	3 477	5 721	3 060	3 957	417
April 1979	9 844	3 500	5 732	3 066	4 112	435
April 1980	10 082	3 547	5 863	3 101	4 220	445
Mai 1981	10 178	3 550	5 886	3 085	4 291	465
April 1982	10 183	3 507	5 869	3 039	4 314	467
Juni 1985	10 347	3 106	5 680	2 645	4 667	461
April 1986	10 526	3 062	5 684	2 586	4 842	476
März 1987	10 678	2 979	5 689	2 510	4 989	469
April 1988	10 580	2 912	5 678	2 443	4 902	470
April 1989	10 755	2 978	5 804	2 514	4 951	464
April 1990	11 777	3 447	6 599	2 946	5 178	502
April 1991	12 020	3 587	6 804	3 049	5 216	538
Mai 1992	12 318	3 772	7 029	3 202	5 289	570
April 1993	12 223	3 745	6 982	3 167	5 242	578
April 1994	12 159	3 813	6 967	3 220	5 192	593
April 1995	12 132	3 843	6 997	3 241	5 134	602
April 1996	12 322	3 983	7 105	3 350	5 218	633
April 1997	12 362	4 052	7 151	3 398	5 211	654

Deutschland

April 1991	15 630	5 431	9 318	4 537	6 313	895
Mai 1992	15 398	5 366	9 141	4 484	6 257	882
April 1993	15 166	5 256	8 988	4 382	6 177	874
April 1994	15 141	5 308	8 975	4 411	6 167	897
April 1995	15 170	5 328	9 020	4 411	6 149	917
April 1996	15 362	5 397	9 086	4 455	6 275	942
April 1997	15 360	5 388	9 067	4 428	6 294	960

*) 1950, 1961 und 1970 Ergebnis der Volkszählung; sonst Ergebnis des Mikrozensus (1975 aus der EG-Arbeitskräfte-stichprobe). - 1950 Wohnbevölkerung, 1957 bis 1969 und 1971 wohnberechtigte Bevölkerung, 1970, 1972 bis 1987 Bevölkerung in Privathaushalten. - Ab 1988 Bevölkerung am Familienwohnsitz. - Als Alleinerziehende zählen auch

Mütter mit volljährigen Kindern. - Einschl. der Alleinerziehenden, die Partner in einer nichtehelichen Lebensgemeinschaft sind.

¹⁾ Zum Teil geschätzt.

a) Verheiratet Zusammenlebende und verheiratet Getrenntlebende.

b) Ledige, Verwitwete und Geschiedene.

7 Lange Reihen

7.34 Frauen im Alter von 15 Jahren und mehr nach monatlichem Nettoeinkommen sowie Kindern in der Familie*) 1 000

Zeitpunkt	Ins- gesamt	Mit einem monatlichen Nettoeinkommen von ... bis unter ... DM										Selbständige Landwir- tinnen ¹⁾	Ohne Angabe/ kein Einkommen
		zu- sammen	unter 600	600 - 1 200	1 200 - 1 800	1 800 - 2 500	2 500 - 3 000	3 000 - 3 500	3 500 - 4 000	4 000 - 5 000	5 000 und mehr		
Frauen insgesamt													
Früheres Bundesgebiet													
April 1978	26 046	14 388	3 760	7 029	2 697	682	113	48	21	17	21	977	10 681
April 1979	26 174	15 381	4 161	6 963	3 145	820	152	69	27	20	24	904	9 889
April 1980	26 522	15 772	3 946	6 873	3 573	1 026	182	83	32	24	33	861	9 889
Mai 1981	26 759	16 157	3 955	6 727	3 896	1 175	210	97	37	24	36	839	9 763
April 1982	26 991	16 467	3 846	6 516	4 134	1 428	267	133	55	41	47	767	9 757
Juni 1985	27 476	16 709	3 495	6 021	4 505	1 927	366	192	78	66	60	668	10 098
April 1986	27 539	17 034	3 519	6 041	4 592	2 066	363	227	88	74	65	663	9 842
März 1987	27 641	17 390	3 525	5 984	4 698	2 285	400	237	100	79	82	611	9 640
April 1988	27 131	17 646	3 522	5 842	4 787	2 496	456	258	116	92	77	597	8 888
April 1989	27 211	18 131	3 548	5 731	4 883	2 806	514	295	140	119	96	529	8 551
April 1990	27 640	18 787	3 548	5 568	4 880	3 289	660	372	184	166	120	545	8 309
April 1991	27 921	18 916	3 269	9 985		3 704	864	483	248	217	147	501	8 505
Mai 1992	28 183	19 430	3 215	9 947		4 078	991	522	275	243	160	520	8 233
April 1993	28 397	19 900	3 202	9 599		4 394	1 217	632	328	320	210	488	8 009
April 1994	28 468	19 990	3 156	9 355		4 589	1 300	674	340	351	226	439	8 040
April 1995	28 515	20 083	3 184	9 154		4 632	1 394	710	372	375	261	433	7 999
April 1996	28 704	21 173	3 721	9 228		4 776	1 545	787	406	420	290	44	7 488
April 1997	28 798	21 360	3 703	9 347		4 753	1 590	811	415	429	311	46	7 392
Deutschland													
April 1991	34 672	25 270	5 087	14 380		3 821	880	488	250	218	147	510	8 892
Mai 1992	34 879	25 614	4 218	14 655		4 476	1 033	540	281	247	164	537	8 729
April 1993	35 107	26 026	3 903	13 945		5 236	1 356	685	348	335	218	503	8 578
April 1994	35 208	26 084	3 789	13 449		5 631	1 493	746	367	373	236	453	8 671
April 1995	35 242	26 112	3 762	13 012		5 827	1 621	804	408	401	278	453	8 677
April 1996	35 445	27 280	4 322	12 890		6 088	1 847	912	456	457	308	48	8 118
April 1997	35 573	27 491	4 359	12 942		6 068	1 904	944	471	471	331	52	8 030
Erwerbstätige Frauen insgesamt													
Früheres Bundesgebiet													
April 1978	9 676	8 406	1 942	3 901	1 895	498	87	38	16	13	16	977	295
April 1979	9 844	8 650	1 931	3 727	2 183	583	119	53	20	15	19	904	290
April 1980	10 082	8 929	1 815	3 648	2 464	727	143	65	23	18	26	861	293
Mai 1981	10 178	9 027	1 798	3 471	2 651	810	155	71	28	18	26	839	312
April 1982	10 183	9 111	1 699	3 266	2 769	978	193	100	41	31	34	767	306
Juni 1985	10 347	9 157	1 507	2 911	2 879	1 305	256	145	59	51	44	666	524
April 1986	10 526	9 373	1 515	2 898	2 945	1 425	251	169	66	57	48	659	494
März 1987	10 678	9 553	1 490	2 852	2 990	1 572	276	176	79	59	60	607	518
April 1988	10 580	9 518	1 413	2 731	2 946	1 712	307	189	89	73	57	588	474
April 1989	10 755	9 752	1 325	2 662	2 982	1 940	359	212	109	94	70	520	483
April 1990	11 777	10 682	1 594	2 678	2 958	2 336	475	271	145	132	94	535	560
April 1991	12 020	10 906	1 420	5 372		2 643	635	351	193	174	118	486	628
Mai 1992	12 318	11 123	1 364	5 234		2 881	729	378	215	195	128	481	714
April 1993	12 223	11 210	1 265	4 815		3 067	919	460	252	260	173	446	568
April 1994	12 159	11 122	1 278	4 566		3 121	948	487	255	281	185	434	603
April 1995	12 132	11 112	1 280	4 423		3 096	1 015	518	275	295	210	427	593
April 1996	12 322	11 632	1 540	4 414		3 155	1 102	573	289	323	235	43	648
April 1997	12 362	11 636	1 441	4 543		3 089	1 117	579	296	323	248	46	680
Deutschland													
April 1991	15 630	14 465	1 966	8 248		2 756	650	357	195	175	119	494	671
Mai 1992	15 398	14 110	1 647	7 482		3 265	771	395	221	199	132	493	795
April 1993	15 166	14 048	1 455	6 443		3 854	1 055	511	273	275	180	458	660
April 1994	15 141	13 990	1 467	6 072		3 978	1 134	558	282	303	196	448	703
April 1995	15 170	14 019	1 460	5 874		3 991	1 227	609	310	321	228	447	704
April 1996	15 362	14 568	1 743	5 783		4 033	1 367	692	337	360	253	48	746
April 1997	15 360	14 524	1 663	5 846		3 947	1 384	703	349	364	268	51	785

*) Ergebnis des Mikrozensus. - Bevölkerung in Privathaushalten. -
Ab 1988 Bevölkerung am Familienwohnsitz. - Als Alleinerziehende
zählen auch Mütter mit volljährigen Kindern. - Einschl. der Allein-
erziehenden, die Partner in einer nichtehelichen Lebensgemeinschaft sind.

¹⁾ Bis 1995 mußten auch mithelfende Familienangehörige keine Einkommens-
angabe machen.

7 Lange Reihen

7.34 Frauen im Alter von 15 Jahren und mehr nach monatlichem Nettoeinkommen sowie Kindern in der Familie*) 1 000

Zeitpunkt	Ins- gesamt	Mit einem monatlichen Nettoeinkommen von ... bis unter ... DM										Selbständige Landwir- tinnen ¹⁾	Ohne Angabe/ kein Einkommen
		zu- sammen	unter 600	600 1 200	1 200 1 800	1 800 2 500	2 500 3 000	3 000 3 500	3 500 4 000	4 000 5 000	5 000 und mehr		
Frauen ohne im Haushalt lebende ledige Kinder													
Früheres Bundesgebiet													
April 1978	15 418	10 132	2 424	5 067	2 010	491	74	31	13	11	12	254	5 032
April 1979	15 638	10 963	2 805	5 009	2 357	596	105	46	17	14	14	225	4 449
April 1980	16 022	11 230	2 703	4 859	2 694	736	125	56	22	16	20	223	4 569
Mai 1981	16 250	11 483	2 711	4 714	2 926	856	148	65	26	14	22	224	4 543
April 1982	16 499	11 673	2 656	4 499	3 107	1 043	189	88	36	26	30	196	4 629
Juni 1985	17 267	12 062	2 473	4 215	3 430	1 414	269	130	53	42	36	188	5 018
April 1986	17 316	12 258	2 511	4 191	3 496	1 495	263	158	55	47	41	186	4 873
März 1987	17 445	12 505	2 478	4 118	3 614	1 667	292	167	64	51	53	171	4 769
April 1988	17 113	12 618	2 431	3 960	3 706	1 835	326	181	74	59	47	172	4 322
April 1989	17 165	12 799	2 305	3 832	3 776	2 069	373	216	94	77	59	152	4 214
April 1990	17 332	13 037	2 189	3 620	3 724	2 466	468	269	122	105	75	169	4 126
April 1991	17 559	13 126	2 016	6 941		2 788	627	347	172	145	91	155	4 278
Mai 1992	17 763	13 325	1 885	6 823		3 084	712	367	194	159	102	180	4 258
April 1993	17 978	13 681	1 863	6 531		3 357	894	453	234	214	135	174	4 123
April 1994	18 136	13 784	1 774	6 402		3 520	968	493	244	241	142	145	4 207
April 1995	18 289	13 861	1 775	6 263		3 574	1 044	509	270	259	166	148	4 280
April 1996	18 628	14 563	2 037	6 312		3 718	1 160	569	296	291	182	16	4 049
April 1997	18 775	14 630	2 064	6 309		3 683	1 199	577	300	303	195	18	4 127
Deutschland													
April 1991	21 429	16 705	3 257	9 229		2 828	633	350	173	145	92	159	4 565
Mai 1992	21 656	16 853	2 535	9 568		3 193	723	374	196	160	103	188	4 616
April 1993	21 933	17 227	2 321	9 277		3 634	932	467	240	219	137	181	4 524
April 1994	22 158	17 349	2 174	9 028		3 964	1 024	514	252	248	146	150	4 658
April 1995	22 339	17 407	2 138	8 743		4 153	1 115	538	281	267	172	156	4 776
April 1996	22 761	18 212	2 419	8 678		4 436	1 273	608	310	302	187	17	4 532
April 1997	22 991	18 356	2 508	8 646		4 421	1 323	621	318	317	202	20	4 616
Erwerbstätige Frauen ohne im Haushalt lebende ledige Kinder													
Früheres Bundesgebiet													
April 1978	5 400	4 985	911	2 347	1 299	329	53	22	9	9	8	254	162
April 1979	5 531	5 150	935	2 199	1 495	384	75	33	12	9	10	225	156
April 1980	5 673	5 297	901	2 060	1 698	469	88	40	15	11	15	223	153
Mai 1981	5 721	5 333	900	1 906	1 815	529	99	42	18	9	15	224	165
April 1982	5 696	5 340	860	1 721	1 879	637	124	59	25	18	19	196	160
Juni 1985	6 096	5 604	850	1 573	1 983	852	171	87	36	30	23	186	305
April 1986	6 218	5 748	880	1 548	2 037	916	164	107	36	32	28	182	288
März 1987	6 362	5 886	853	1 510	2 096	1 023	181	112	43	34	34	169	307
April 1988	6 280	5 840	796	1 416	2 074	1 122	192	119	50	42	29	166	273
April 1989	6 385	5 960	717	1 343	2 091	1 278	231	140	66	55	37	147	279
April 1990	6 792	6 319	713	1 287	2 026	1 597	303	177	88	76	53	163	310
April 1991	6 883	6 404	599	3 038		1 824	418	231	122	107	68	146	333
Mai 1992	6 984	6 427	509	2 876		2 001	471	240	139	117	76	149	407
April 1993	6 977	6 516	448	2 559		2 156	624	300	166	161	103	139	321
April 1994	6 920	6 442	408	2 416		2 191	652	324	168	178	106	141	337
April 1995	6 923	6 463	413	2 337		2 189	699	337	182	184	122	144	316
April 1996	7 033	6 716	489	2 315		2 251	758	376	190	204	135	15	302
April 1997	7 023	6 686	474	2 343		2 195	768	369	190	208	141	17	319
Deutschland													
April 1991	8 225	7 723	851	4 058		1 860	423	233	122	107	68	149	353
Mai 1992	8 132	7 536	679	3 694		2 100	483	246	141	118	76	154	442
April 1993	8 078	7 574	567	3 203		2 389	659	313	172	166	106	144	360
April 1994	8 063	7 540	520	3 034		2 472	701	344	175	185	110	146	378
April 1995	8 112	7 597	526	2 940		2 499	757	363	193	192	127	151	364
April 1996	8 273	7 912	616	2 904		2 588	838	410	203	215	139	17	344
April 1997	8 295	7 910	618	2 931		2 529	852	405	206	222	148	19	366

*) Ergebnis des Mikrozensus. - Bevölkerung in Privathaushalten. -
Ab 1988 Bevölkerung am Familienwohnsitz. - Als Alleinerziehende
zählen auch Mütter mit volljährigen Kindern. - Einschl. der Allein-
erziehenden, die Partner in einer nichtehelichen Lebensgemeinschaft sind.

1) Bis 1995 mußten auch mithelfende Familienangehörige keine Einkommens-
angabe machen.

7 Lange Reihen

7.34 Frauen im Alter von 15 Jahren und mehr nach monatlichem Nettoeinkommen sowie Kindern in der Familie*)
1 000

Zeitpunkt	Ins-gesamt	Mit einem monatlichen Nettoeinkommen von ... bis unter ... DM										Selbständige Landwir- tinnen ¹⁾	Ohne Angabe/ kein Einkommen	
		zu- sammen	unter 600	600 1 200	1 200 1 800	1 800 2 500	2 500 3 000	3 000 3 500	3 500 4 000	4 000 5 000	5 000 und mehr			
Frauen mit Kindern														
Früheres Bundesgebiet														
April 1978	10 627	4 256	1 336	1 962	687	191	39	18	8	6	9	723	5 649	
April 1979	10 536	4 418	1 356	1 954	787	224	47	23	10	6	10	679	5 439	
April 1980	10 500	4 542	1 243	2 015	880	290	58	27	10	8	13	637	5 320	
Mai 1981	10 509	4 674	1 244	2 013	970	319	62	31	11	10	14	615	5 220	
April 1982	10 492	4 793	1 191	2 017	1 028	385	78	46	18	15	18	570	5 128	
Juni 1985	10 208	4 648	1 021	1 807	1 075	513	97	63	25	24	24	480	5 080	
April 1986	10 224	4 777	1 008	1 850	1 097	571	100	69	33	26	24	477	4 970	
März 1987	10 196	4 886	1 047	1 866	1 084	618	108	70	37	28	29	440	4 871	
April 1988	10 019	5 028	1 091	1 882	1 081	661	130	77	42	33	31	425	4 566	
April 1989	10 046	5 332	1 243	1 899	1 107	737	141	79	45	42	37	376	4 338	
April 1990	10 308	5 750	1 359	1 948	1 157	823	192	103	62	61	46	375	4 183	
April 1991	10 362	5 789	1 253	3 044		916	238	135	76	72	56	346	4 277	
Mai 1992	10 420	6 106	1 330	3 124		994	280	155	81	84	58	340	3 925	
April 1993	10 419	6 219	1 339	3 068		1 037	323	179	94	105	75	314	3 887	
April 1994	10 332	6 206	1 382	2 953		1 070	332	180	95	111	83	294	3 832	
April 1995	10 226	6 222	1 409	2 891		1 058	350	202	101	117	95	285	3 719	
April 1996	10 076	6 610	1 685	2 917		1 058	384	217	110	129	109	28	3 438	
April 1997	10 023	6 730	1 640	3 038		1 070	391	234	115	126	116	29	3 264	
Deutschland														
April 1991	13 243	8 565	1 830	5 150		993	247	139	77	73	56	351	4 327	
Mai 1992	13 223	8 761	1 683	5 086		1 283	310	167	85	87	61	349	4 113	
April 1993	13 174	8 798	1 582	4 668		1 602	425	218	108	116	80	322	4 054	
April 1994	13 051	8 735	1 615	4 420		1 667	469	232	115	125	91	303	4 013	
April 1995	12 902	8 705	1 624	4 268		1 674	506	266	126	134	106	297	3 900	
April 1996	12 684	9 068	1 903	4 212		1 653	574	304	146	155	122	31	3 585	
April 1997	12 582	9 135	1 851	4 296		1 647	582	323	153	154	129	32	3 415	
Erwerbstätige Frauen mit Kindern														
Früheres Bundesgebiet														
April 1978	4 278	3 422	1 032	1 554	596	169	34	16	7	8	723	134		
April 1979	4 313	3 500	996	1 528	688	200	44	20	9	6	9	679	135	
April 1980	4 410	3 632	914	1 589	766	258	54	24	8	7	11	637	140	
Mai 1981	4 456	3 695	898	1 565	836	281	56	29	10	9	11	615	147	
April 1982	4 487	3 770	839	1 545	890	341	69	42	17	13	15	570	146	
Juni 1985	4 251	3 553	657	1 338	895	454	85	58	23	21	21	480	219	
April 1986	4 308	3 626	635	1 349	908	510	88	62	30	24	20	477	206	
März 1987	4 315	3 667	637	1 342	894	549	95	64	35	25	26	438	210	
April 1988	4 300	3 678	618	1 315	872	590	115	70	39	31	28	421	201	
April 1989	4 370	3 792	608	1 318	891	662	127	72	43	38	33	374	204	
April 1990	4 985	4 364	880	1 392	933	738	172	94	58	56	41	371	250	
April 1991	5 137	4 502	822	2 334		819	218	120	71	67	51	340	295	
Mai 1992	5 334	4 696	855	2 358		880	258	138	76	78	52	331	307	
April 1993	5 247	4 694	817	2 256		911	295	160	87	99	70	307	247	
April 1994	5 239	4 680	870	2 150		930	297	164	87	103	79	293	266	
April 1995	5 209	4 649	867	2 086		907	316	182	93	110	89	283	277	
April 1996	5 289	4 915	1 051	2 099		904	344	197	99	120	101	28	346	
April 1997	5 339	4 949	967	2 200		895	349	210	106	115	107	29	361	
Deutschland														
April 1991	7 405	6 742	1 115	4 190		896	227	124	72	68	51	345	318	
Mai 1992	7 266	6 574	969	3 787		1 165	288	149	79	81	55	339	353	
April 1993	7 088	6 473	888	3 241		1 465	396	198	101	110	75	314	300	
April 1994	7 078	6 451	948	3 039		1 506	433	215	107	118	86	302	326	
April 1995	7 058	6 421	934	2 934		1 492	471	245	118	128	100	296	340	
April 1996	7 088	6 656	1 127	2 878		1 445	529	283	134	145	114	31	401	
April 1997	7 065	6 615	1 045	2 915		1 418	532	298	144	143	121	32	419	

*) Ergebnis des Mikrozensus. - Bevölkerung in Privathaushalten. - Ab 1988 Bevölkerung am Familienwohnsitz. - Als Alleinerziehende zählen auch Mütter mit volljährigen Kindern. - Einschl. der Alleinerziehenden, die Partner in einer nichtehelichen Lebensgemeinschaft sind.

1) Bis 1995 mußten auch mithelfende Familienangehörige keine Einkommensangabe machen.

7 Lange Reihen
7.35 Erwerbstätige Frauen im Alter von 15 bis unter 65 Jahren nach Familienstand, normalerweise geleisteter
Wochenarbeitszeit und Altersgruppen der Kinder in der Familie*)
1 000

Zeitpunkt	Insgesamt				Verheiratet zusammenlebend				Alleinstehend ohne Kinder/alleinerziehend			
	ins-gesamt	davon normalerweise geleistete Wochenarbeitszeit			zu-sammen	davon normalerweise geleistete Wochenarbeitszeit			zu-sammen	davon normalerweise geleistete Wochenarbeitszeit		
		bis	21-39	40		bis	21-39	40		bis	21-39	40
		einschl. 20	Stunden	und mehr		einschl. 20	Stunden	und mehr		einschl. 20	Stunden	und mehr

Erwerbstätige Frauen insgesamt

Früheres Bundesgebiet

April 1972	9 404	1 342	1 406	6 656	5 513	1 172	1 080	3 261	3 891	169	326	3 395
Mai 1973	9 560	1 445	1 434	6 681	5 713	1 266	1 140	3 307	3 847	179	294	3 374
April 1974	9 517	1 439	1 391	6 687	5 725	1 259	1 103	3 364	3 792	180	288	3 323
Mai 1975	9 387	1 532	1 325	6 530	5 697	1 350	1 059	3 287	3 690	182	265	3 243
Mai 1976	9 321	1 533	1 276	6 511	5 637	1 346	1 013	3 278	3 684	188	263	3 233
April 1977	9 430	1 484	1 503	6 442	5 693	1 303	1 206	3 184	3 737	182	297	3 259
April 1978	9 490	1 444	1 435	6 612	5 653	1 259	1 167	3 227	3 837	185	268	3 385
April 1979	9 673	1 560	1 457	6 656	5 668	1 361	1 174	3 134	4 005	199	283	3 522
April 1980	9 915	1 568	1 395	6 951	5 803	1 370	1 148	3 285	4 112	198	248	3 666
Mai 1981	10 022	1 699	1 422	6 901	5 830	1 483	1 162	3 185	4 192	216	260	3 717
April 1982	10 037	1 735	1 391	6 911	5 817	1 496	1 121	3 200	4 220	239	271	3 710
Juni 1985	10 227	1 758	2 070	6 399	5 634	1 479	1 407	2 748	4 593	279	663	3 651
April 1986	10 406	1 864	2 524	6 018	5 638	1 550	1 569	2 519	4 767	314	955	3 499
März 1987	10 557	1 838	2 876	5 844	5 638	1 543	1 696	2 400	4 919	295	1 180	3 444
April 1988	10 468	1 949	8 519	5 633	1 637	3 996	4 835	312	4 523			
April 1989	10 656	1 942	8 714	5 762	1 629	4 133	4 895	313	4 581			
April 1990	11 654	2 568	9 087	6 550	2 137	4 413	5 104	431	4 673			
April 1991	11 895	2 651	9 245	6 751	2 219	4 532	5 145	432	4 713			
Mai 1992	12 189	2 803	9 386	6 974	2 338	4 636	5 215	465	4 750			
April 1993	12 105	2 861	9 244	6 929	2 387	4 543	5 175	474	4 701			
April 1994	12 048	2 909	9 140	6 918	2 414	4 504	5 130	495	4 636			
April 1995	12 014	3 028	8 986	6 945	2 495	4 451	5 069	534	4 535			
April 1996	12 202	3 187	9 016	7 048	2 562	4 486	5 155	625	4 530			
April 1997	12 234	3 358	8 876	7 090	2 672	4 418	5 145	687	4 458			

Deutschland

April 1991	15 499	2 775	12 724	9 262	2 321	6 942	6 236	454	5 782
Mai 1992	15 264	2 907	12 357	9 084	2 420	6 664	6 180	487	5 693
April 1993	15 043	2 979	12 064	8 935	2 482	6 452	6 109	497	5 612
April 1994	15 026	3 048	11 978	8 923	2 525	6 398	6 103	523	5 580
April 1995	15 047	3 196	11 851	8 966	2 621	6 344	6 081	575	5 506
April 1996	15 234	3 395	11 838	9 025	2 715	6 311	6 209	681	5 528
April 1997	15 223	3 589	11 635	9 001	2 841	6 160	6 222	748	5 474

darunter:

Mit Kindern unter 6 Jahren

Früheres Bundesgebiet

April 1972	1 363	310	319	734	1 251	301	299	650	112	9	20	83
Mai 1973	1 322	311	320	691	1 216	302	302	612	106	9	18	79
April 1974	1 223	274	277	672	1 123	266	261	597	100	8	16	75
Mai 1975	1 117	275	222	620	1 029	266	208	554	89	1	14	66
Mai 1976	1 043	262	207	574	957	254	194	509	85	8	12	65
April 1977	1 006	271	199	537	926	261	186	479	81	9	13	58
April 1978	964	254	176	534	885	244	165	476	79	10	11	58
April 1979	960	270	187	504	881	259	175	447	80	11	11	57
April 1980	965	267	157	540	884	255	148	481	81	13	9	59
Mai 1981	974	292	159	522	891	277	146	468	83	15	14	55
April 1982	978	307	160	511	891	289	145	456	87	17	15	55
Juni 1985	972	330	221	421	867	309	194	364	105	21	27	57
April 1986	985	346	238	401	865	322	206	338	120	25	32	63
März 1987	978	341	245	392	859	314	211	333	119	27	34	58
April 1988	980	370	610	860	342	518	120	28	92			
April 1989	1 044	381	663	914	350	564	130	31	99			
April 1990	1 236	522	714	1 090	484	606	146	38	108			
April 1991	1 283	556	727	1 123	511	613	160	46	114			
Mai 1992	1 373	595	779	1 211	546	665	163	49	114			
April 1993	1 350	601	749	1 180	550	630	170	52	118			
April 1994	1 381	604	776	1 208	550	658	173	54	119			
April 1995	1 358	618	740	1 193	563	630	165	55	110			
April 1996	1 426	641	785	1 245	578	667	180	63	118			
April 1997	1 428	654	774	1 252	589	663	176	65	111			

Deutschland

April 1991	2 024	579	1 445	1 704	531	1 173	320	48	272
Mai 1992	1 953	615	1 338	1 655	564	1 091	298	51	247
April 1993	1 837	623	1 214	1 555	569	986	282	55	228
April 1994	1 803	630	1 173	1 521	572	949	282	58	225
April 1995	1 713	645	1 068	1 450	584	866	263	62	202
April 1996	1 699	668	1 031	1 440	598	842	258	70	188
April 1997	1 657	681	977	1 411	610	801	247	71	176

*) Ergebnis des Mikrozensus (1975 aus der EG-Arbeitskräfteerhebung). - Bevölkerung in Privathaushalten. - Ab 1988 Bevölkerung am Familienwohnsitz. - Als Alleinerziehende zählen auch Mütter mit volljährigen Kindern.

Einschl. der Alleinerziehenden, die Partner in einer nichtehelichen Lebensgemeinschaft sind.

7 Lange Reihen
7.35 Erwerbstätige Frauen im Alter von 15 bis unter 65 Jahren nach Familienstand, normalerweise geleisteter Wochenarbeitszeit und Altersgruppen der Kinder in der Familie*)
1 000

Zeitpunkt	Insgesamt				Verheiratet zusammenlebend				Alleinstehend ohne Kinder/alleinerziehend			
	insgesamt	davon normalerweise geleistete Wochenarbeitszeit			zusammen	davon normalerweise geleistete Wochenarbeitszeit			zusammen	davon normalerweise geleistete Wochenarbeitszeit		
		bis einsch. 20	21-39	40 und mehr		bis einsch. 20	21-39	40 und mehr		bis einsch. 20	21-39	40 und mehr
		Stunden				Stunden				Stunden		
mit Kindern unter 15 Jahren												
Früheres Bundesgebiet												
April 1972	2 990	665	768	1 557	2 677	637	706	1 334	313	28	61	223
Mai 1973	3 091	718	814	1 559	2 768	688	753	1 328	323	30	61	232
April 1974	3 054	709	778	1 567	2 732	680	717	1 335	322	29	61	232
Mai 1975	3 028	787	723	1 519	2 711	754	663	1 295	317	33	60	224
Mai 1976	2 972	803	673	1 496	2 654	762	618	1 274	318	40	55	222
April 1977	2 979	875	683	1 421	2 657	830	623	1 204	322	45	60	217
April 1978	2 913	837	638	1 438	2 582	792	582	1 208	331	45	56	230
April 1979	2 910	882	645	1 383	2 570	833	581	1 156	341	49	65	227
April 1980	2 905	864	599	1 442	2 560	809	539	1 212	345	54	60	231
Mai 1981	2 860	918	589	1 353	2 513	860	521	1 133	347	58	68	220
April 1982	2 771	893	551	1 328	2 433	831	488	1 113	339	61	63	215
Juni 1985	2 342	774	574	994	2 025	713	489	823	317	61	86	171
April 1986	2 352	810	615	927	2 005	741	515	749	347	69	100	178
März 1987	2 325	807	635	883	1 980	731	528	721	345	76	107	162
April 1988	2 325	863	1 461		1 974	787	1 187		351	77		274
April 1989	2 422	883	1 538		2 061	801	1 260		361	82		278
April 1990	2 867	1 182	1 685		2 465	1 084	1 381		402	98		304
April 1991	3 008	1 255	1 753		2 573	1 152	1 422		435	103		332
Mai 1992	3 177	1 339	1 838		2 712	1 219	1 493		466	121		345
April 1993	3 159	1 366	1 793		2 681	1 245	1 437		478	122		356
April 1994	3 234	1 414	1 820		2 737	1 279	1 459		496	135		361
April 1995	3 248	1 470	1 778		2 753	1 326	1 428		495	144		351
April 1996	3 370	1 547	1 824		2 846	1 384	1 461		525	162		362
April 1997	3 403	1 604	1 799		2 863	1 427	1 436		540	177		363
Deutschland												
April 1991	4 646	1 303	3 343		3 889	1 194	2 695		758	109		648
Mai 1992	4 580	1 385	3 196		3 832	1 260	2 572		748	125		624
April 1993	4 465	1 420	3 045		3 726	1 293	2 434		739	128		612
April 1994	4 495	1 479	3 016		3 737	1 336	2 401		758	143		615
April 1995	4 482	1 545	2 937		3 718	1 388	2 330		764	157		607
April 1996	4 533	1 633	2 901		3 747	1 455	2 292		787	178		609
April 1997	4 488	1 694	2 794		3 690	1 502	2 188		798	192		605
Mit Kindern unter 18 Jahren												
Früheres Bundesgebiet												
April 1972	3 425	736	877	1 812	3 039	702	802	1 536	386	34	76	276
Mai 1973	3 540	797	928	1 815	3 143	760	853	1 530	396	37	75	285
April 1974	3 531	795	899	1 837	3 135	761	825	1 550	396	34	75	288
Mai 1975	3 508	885	842	1 781	3 118	845	770	1 503	389	39	73	277
Mai 1976	3 477	903	797	1 776	3 078	855	728	1 495	398	49	69	281
April 1977	3 520	1 000	816	1 703	3 115	945	742	1 428	405	56	74	276
April 1978	3 476	963	776	1 737	3 059	908	707	1 444	417	55	69	293
April 1979	3 498	1 032	790	1 676	3 065	971	708	1 385	434	61	82	291
April 1980	3 545	1 028	750	1 767	3 101	963	674	1 464	445	65	77	303
Mai 1981	3 549	1 100	758	1 692	3 085	1 026	668	1 391	464	74	90	301
April 1982	3 506	1 105	719	1 682	3 039	1 026	635	1 378	467	79	83	304
Juni 1985	3 105	992	785	1 329	2 644	911	662	1 072	460	81	123	257
April 1986	3 061	1 021	831	1 209	2 586	930	693	963	475	91	138	246
März 1987	2 978	998	849	1 132	2 509	904	699	906	469	93	150	226
April 1988	2 912	1 041	1 870		2 442	947	1 496		469	95		375
April 1989	2 978	1 046	1 932		2 514	949	1 565		464	97		367
April 1990	3 447	1 374	2 072		2 945	1 261	1 684		501	114		388
April 1991	3 587	1 441	2 146		3 049	1 321	1 728		538	120		418
Mai 1992	3 771	1 531	2 240		3 202	1 395	1 807		569	136		434
April 1993	3 744	1 562	2 183		3 167	1 423	1 744		578	139		438
April 1994	3 812	1 604	2 209		3 220	1 454	1 766		593	150		443
April 1995	3 842	1 670	2 172		3 240	1 508	1 733		602	162		440
April 1996	3 982	1 755	2 227		3 349	1 574	1 775		633	181		452
April 1997	4 050	1 843	2 207		3 396	1 641	1 755		654	201		452
Deutschland												
April 1991	5 431	1 497	3 934		4 537	1 370	3 167		894	127		768
Mai 1992	5 365	1 583	3 783		4 484	1 442	3 042		881	141		741
April 1993	5 256	1 622	3 634		4 382	1 476	2 905		874	145		729
April 1994	5 307	1 678	3 629		4 410	1 519	2 891		897	159		738
April 1995	5 327	1 756	3 571		4 410	1 579	2 831		917	177		740
April 1996	5 395	1 852	3 543		4 454	1 654	2 800		941	198		743
April 1997	5 386	1 950	3 436		4 426	1 731	2 695		960	219		741

*) Ergebnis des Mikrozensus (1975 aus der EG-Arbeitskräfteerhebung). - Bevölkerung in Privathaushalten. - Ab 1988 Bevölkerung am Familienwohnsitz. - Als Alleinerziehende zählen auch Mütter mit volljährigen Kindern. -

Einschl. der Alleinerziehenden, die Partner in einer nichtehelichen Lebensgemeinschaft sind.

Fachserie 1: Bevölkerung und Erwerbstätigkeit

Reihe 1: Gebiet und Bevölkerung

Im *jährlichen* Bericht (z.T. mit langen Reihen und kreisweiser Gliederung) werden detaillierte Ergebnisse über die Bevölkerungsentwicklung veröffentlicht. Nachgewiesen sind u.a. Grund- und Verhältniszahlen über Eheschließungen und Ehelösungen, Geburten, Gestorbene und Wanderungen. Dabei wird nach einer Vielzahl von Merkmalen, wie Geschlecht, Alter, Familienstand und Staatsangehörigkeit differenziert. Ehelösungen werden nach Art des Urteils, nach Scheidungsgründen, Ehedauer und Kinderzahl der Ehegatten aufgeschlüsselt. Die Gesamtwanderung ist nach Wanderungen über die Grenzen des Bundesgebietes und nach der Binnenwanderung untergliedert. Außerdem werden Modellrechnungen der Bevölkerung gebracht. Zu Vergleichszwecken enthält der Bericht bevölkerungsstatistische Zahlen für das *Ausland*. Nachgewiesen sind u. a. Grund- und Verhältniszahlen über Eheschließungen, Ehelösungen, Geborene und Gestorbene. Darüber hinaus ist auch die Entwicklung der Bevölkerung sowie ihre Zusammensetzung nach Alter und Familienstand dargestellt.

Sonderbeiträge

1.S.2: Allgemeine Sterbetafel für die Bundesrepublik Deutschland 1986/88 (Gebietsstand vor dem 3.10.1990)

Dieser Bericht enthält ausführliche Erläuterungen der Berechnungsmethode und der Ergebnisse.

1.S.3: Gestorbene nach Alters- und Geburtsjahren sowie Familienstand 1948 bis 1989

Es liegen die Grunddaten über Sterbefälle von 1948 bis 1989 für die Gebietsstände "früheres Bundesgebiet", "ehemalige DDR" sowie als Addition die Ergebnisse für "Deutschland" vor.

Reihe 2: Ausländische Bevölkerung

Die Ausländer/-innen im Bundesgebiet werden *jährlich* nach Staatsangehörigkeit, Alter, Familienstand, Geschlecht und Aufenthaltsdauer nachgewiesen. Regional wird nach Bundesländern und z.T. nach kreisfreien Städten und Landkreisen differenziert.

Reihe 3: Haushalte und Familien

In *jährlicher* Folge bringt diese Reihe eine Fülle von Angaben aus dem Mikrozensus über Haushalte und Familien. Sie vermitteln - z.T. in länderweise Gliederung - wichtige Strukturzahlen über Größe und Zusammensetzung der Familien sowie über die soziale und wirtschaftliche Situation der Haushalte. Außerdem erscheint ab Berichtsjahr 1996 ein *jährlicher Vorbericht* mit Strukturdaten über Haushalte und Familien.

Reihe 4: Erwerbstätigkeit

4.1: Struktur der Erwerbsbevölkerung

4.1.1: Stand und Entwicklung der Erwerbstätigkeit

Diese *Jahresreihe* enthält Ergebnisse des Mikrozensus und informiert über nahezu alle wichtigen Aspekte des Erwerbslebens. Die Erwerbstätigen, Erwerbspersonen und Erwerbslosen werden u.a. in Bezug zur Bevölkerung gesetzt und nach persönlichen und wirtschaftlichen Merkmalen aufgegliedert. Regional wird z.T. nach Regierungsbezirken untergliedert.

4.1.2: Beruf, Ausbildung und Arbeitsbedingungen der Erwerbstätigen

Diese Reihe erscheint in *jährlicher* Folge und weist Ergebnisse vorwiegend aus dem variablen Teil des Mikrozensus nach. U.a. werden Ergebnisse über den Bildungs- und Ausbildungsabschluß der Bevölkerung, über die Zusammenhänge zwischen Erwerbstätigkeit und Ausbildung bzw. zwischen Beruf und Ausbildung sowie über Arbeitsbedingungen und Pendler gebracht.

4.2: Sozialversicherungspflichtig Beschäftigte

4.2.1: Struktur der sozialversicherungspflichtig Beschäftigten

Vierteljährlich werden in dieser Reihe Ergebnisse über den bezeichneten Personenkreis in tiefer wirtschaftlicher und regionaler Gliederung (bis zur Ebene der Regierungsbezirke) veröffentlicht.

Zusätzlich erscheint *jährlich* - jeweils mit dem Stichtag 30. Juni - ein Bericht mit ausführlichen Ergebnissen zur Struktur dieser Personengruppe. Hierzu zählen insbesondere demographische und erwerbsstatistische Merkmale wie berufliche Tätigkeit, beruflicher Ausbildungsabschluß und Stellung im Beruf. Außerdem werden Kreisergebnisse dargestellt.

4.2.2: Entgelte und Beschäftigungsdauer der sozialversicherungspflichtig Beschäftigten

In *jährlicher* Folge werden in dieser Reihe Ergebnisse über sozialversicherungspflichtig beschäftigten Arbeitnehmer nach dem Bruttoarbeitsentgelt, der Beschäftigungsdauer und weiteren demographischen und sozialen Merkmalen, wie z.B. Alter, Geschlecht, Wirtschaftszweig und Beruf dargestellt.

4.3: Erwerbstätigkeit und Arbeitsmarkt

In dieser Reihe werden *monatlich* die wichtigsten kurzfristigen Daten über Erwerbstätigkeit und Arbeitsmarkt dargestellt, wie z.B. die Anzahl der Erwerbstätigen, die der Beschäftigten in ausgewählten Wirtschaftszweigen sowie der Arbeitslosen, offene Stellen und Kurzarbeiter.

Sonderbeiträge

4.S.1: Berufstätigenerhebung vom 30. November 1990 in den neuen Ländern und Berlin-Ost - Methodik und Ergebnisse

Diese Sonderveröffentlichung beinhaltet die Ergebnisse der ersten Totalerhebung auf dem Gebiet der fünf neuen Länder und des Ostteils von Berlin nach der Herstellung der Einheit Deutschlands. Vorgestellt werden zudem die zugrunde gelegten Methoden und Systematiken dieser Erhebung.

4.S.2: Erwerbstätigkeit in den neuen Ländern und Berlin-Ost Oktober 1991/Januar 1992

Diese Sonderveröffentlichung weist die Ergebnisse der durchgeführten Mikrozensus-Zusatzerhebungen aus und beleuchtet damit wie der jährlich für die gesamte Bundesrepublik erscheinende Band "Stand und Entwicklung der Erwerbstätigkeit" nahezu alle wichtigen Aspekte des Erwerbslebens.

Ergebnisse von Einzelveröffentlichungen

Wahlen zum Deutschen Bundestag

Heft 1: Ergebnisse und Vergleichszahlen früherer Bundestags-, Europa- und Landtagswahlen sowie Strukturdaten für die Bundestagswahlkreise; Heft 2: Vorläufige Ergebnisse nach Wahlkreisen; Heft 3: Endgültige Ergebnisse nach Wahlkreisen; Heft 4: Wahlbeteiligung und Stimmabgabe der Männer und Frauen nach dem Alter; Heft 5: Textliche Auswertung der Wahlergebnisse; Sonderheft: Die Wahlbewerber für die Wahl zum ... Deutschen Bundestag.

Wahl der Abgeordneten des Europäischen Parlaments aus der Bundesrepublik Deutschland

Heft 1: Ergebnisse und Vergleichszahlen früherer Europa-, Bundestags- und Landtagswahlen sowie Strukturdaten für die kreisfreien Städte und Landkreise; Heft 2: Vorläufige Ergebnisse nach kreisfreien Städten und Landkreisen; Heft 3: Endgültige Ergebnisse nach kreisfreien Städten und Landkreisen; Heft 4: Wahlbeteiligung und Stimmabgabe der Männer und Frauen nach dem Alter; Heft 5: Textliche Auswertung der Wahlergebnisse; Sonderheft: Die Wahlbewerber für die Wahl zum Europäischen Parlament aus der Bundesrepublik Deutschland.

Sonderhefte

40 Jahre Wahlen in der Bundesrepublik Deutschland

Dieses Heft enthält die Ergebnisse der Bundestagswahlen seit 1949, der Landtagswahlen seit 1946 und der Europawahlen seit 1979 nach Ländern. Außerdem beinhaltet es Daten über Wahlbeteiligung und Stimmabgabe nach Alter und Geschlecht.

Wahlen 1990 in den neuen Ländern und Berlin-Ost

Dieses Heft enthält eine vergleichbare Darstellung der Ergebnisse der Volkskammerwahl, der Kommunalwahlen, der Landtagswahlen, der Wahl zum Gesamtberliner Abgeordnetenhaus und der Bundestagswahl nach Stadt- und Landkreisen und für Berlin-Ost nach Stadtbezirken.

Volkszählung vom 25. Mai 1987

Die Ergebnisse der Volks- und Berufszählung vom 25. Mai 1987 werden in mehreren thematisch gegliederten Heften veröffentlicht. Eine Titelliste steht auf Anforderung zur Verfügung.

Klassifikationen

Klassifikation der Wirtschaftszweige mit Erläuterungen, Ausgabe 1993

Ämtliches Gemeindeverzeichnis für die Bundesrepublik Deutschland, Ausgabe 1987

Ämtliche Schlüsselnummern und Bevölkerungsdaten der Gemeinden und Verwaltungsbezirke in der Bundesrepublik Deutschland

Staatsangehörigkeits- und Gebietsschlüssel - Alphabetisches und systematisches Verzeichnis -

Klassifizierung der Berufe (Systematisches und alphabetisches Verzeichnis der Berufsbenennungen)



STATISTISCHES BUNDESAMT
GUSTAV-STRESEMANN-RING 11
65189 WIESBADEN

Veröffentlichungen und Prospekte sind durch den Verlag METZLER-POESCHEL, Verlagsauslieferung: SFG-Servicecenter Fachverlage GmbH, Postfach 4343, 72774 Reutlingen, erhältlich.

Soeben erschienen



Statistisches Bundesamt

Informationen pur: Statistisches Jahrbuch 1998

Das umfassendste statistische Nachschlagewerk Deutschlands.

**Statistisches Jahrbuch 1998
für die Bundesrepublik Deutschland**

764 Seiten mit 36 vierfarbigen Schaubildern.
Format 21,5 x 25,5 cm. DM 128,-
ISBN 3-8246-0556-2

**Statistisches Jahrbuch 1998
für das Ausland**

400 Seiten mit 21 vierfarbigen Schaubildern.
Format 21,5 x 25,5 cm. DM 57,-
ISBN 3-8246-0558-9

Beide Bände zusammen in einem Schuber
zum Vorzugspreis von DM 158,-
1164 Seiten mit 57 vierfarbigen Schaubildern.
Format 21,5 x 25,5 cm.
ISBN 3-8246-0557-0

Beide Bände komplett auf

CD-ROM

mit neuer Software für Windows 95, 98 oder NT
Subskriptionspreis bis 31.12.1998: DM 79,-; danach DM 98,-
ISBN 3-8246-0559-7

Erhältlich im Buchhandel oder direkt beim Verlag Metzler-Poeschel,
Auslieferung SFG-Servicecenter Fachverlage GmbH, Postfach 43 43,
72774 Reutlingen, Telefon (0 70 71) 93 53 50, Telefax (0 70 71) 3 36 53,
Internet: <http://www.s-f-g.com>, e-mail: staba@s-f-g.com

**METZLER
POESCHEL**