

Statistisches Bundesamt

Bevölkerung und Erwerbstätigkeit

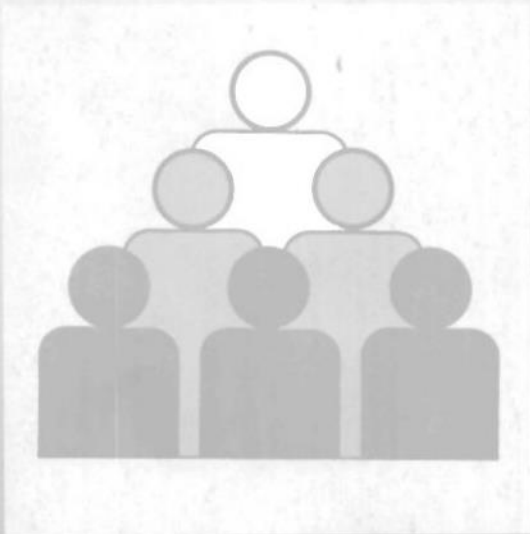

Fachserie 1

Reihe 3

Haushalte und Familien

1996

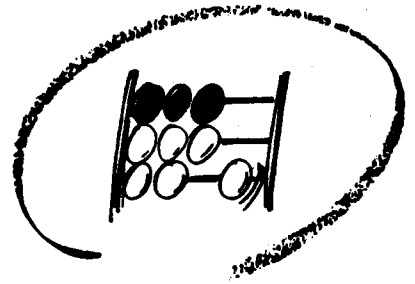

Statistisches Bundesamt

Bevölkerung und Erwerbstätigkeit

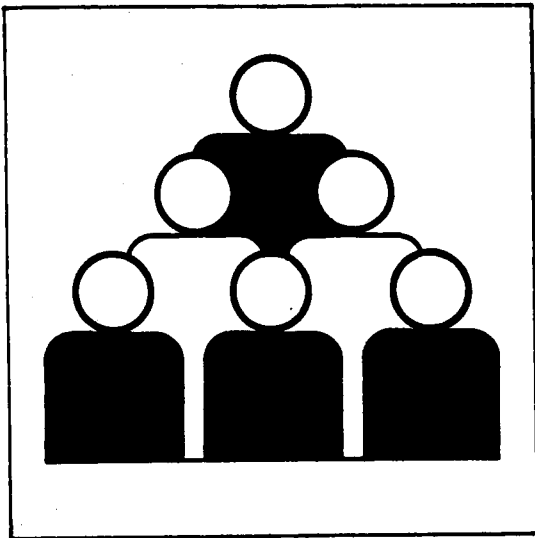

Fachserie 1

Reihe 3

Haushalte und Familien

1996

(Ergebnisse des Mikrozensus)

10-14 036
Statistisches Bundesamt
Bibliothek - Dokumentation - Archiv

**METZLER
POESCHEL**

Herausgeber: Statistisches Bundesamt, Wiesbaden



Fachliche Informationen zu dieser Veröffentlichung können Sie direkt beim Statistischen Bundesamt erfragen:
Gruppe VIII B, Telefon: 06 11 / 75 22 42 oder Fax: 06 11 / 72 40 00

Verlag: Metzler-Poeschel, Stuttgart

Verlagsauslieferung: SFG – Servicecenter Fachverlage GmbH
Postfach 43 43
72774 Reutlingen
Telefon: 0 70 71 / 93 53 50
Telefax: 0 70 71 / 3 36 53
Internet: <http://www.s-f-g.com>
E-Mail: staba@s-f-g.com

Ercheinungsfolge: jährlich

Erchienen im April 1998

Preis: DM 28,50

Bestellnummer: 2010300 - 96700

Recyclingpapier aus 100 % Altpapier.



Daten aus dieser Veröffentlichung sind auch in unserer Datenbank STATIS-BUND als Zeitreihen gespeichert und können gegen Entgelt via Internet (www.statistik-bund.de/zeitreih/home.htm), auf Diskette, Magnetbandkassette oder CD-ROM bezogen werden.

Nähere Informationen dazu erhalten Sie telefonisch unter:

06 11 / 75 - 27 16 oder - 22 56 oder per Fax unter 06 11 / 72 40 00.



Allgemeine Informationen über das Statistische Bundesamt und sein Datenangebot erhalten Sie:

● im Internet: <http://www.statistik-bund.de>

oder bei unseren Allgemeinen Auskunftsdiensten

65180 Wiesbaden

● Telefon: 06 11 / 75 24 05

● Telefax: 06 11 / 75 33 30

● E-Mail: auskunftsdienst@stba.bund400.de

Zweigstelle Berlin

Postfach 276

10124 Berlin

● Telefon: 030 / 23 24 68 66

● Telefax: 030 / 23 24 68 72

● E-Mail: stba-berlin.infodienst@t-online.de

© Copyright: Statistisches Bundesamt, Wiesbaden 1998
Alle Rechte vorbehalten.

Sämtliche Daten sowie alle Teile der Dokumentation unterliegen dem Urheberrecht. Alle Rechte sind geschützt. Jegliche Vervielfältigung oder Verbreitung, ganz oder teilweise, bedarf der vorherigen Zustimmung.

Inhalt

	Seite
Vorbemerkung	8
 Textteil	
1 Methodische Erläuterungen	9
2 Definitionen von ausgewählten Begriffen und Merkmalen	10
3 Stichprobenplan des Mikrozensus ab 1990	13
4 Anpassung und Hochrechnung	14
5 Fehlerrechnung zur 1 %-Mikrozensusstichprobe	15
 Schaubilder	
1 Altersaufbau und Familienstandsgliederung der Bevölkerung am 31.12.1996	21
2 Privathaushalte im April 1996 nach Gemeindegrößenklassen und Zahl der Personen	21
3 Privathaushalte nach Haushaltsgröße	21
4 Erwerbstätige Bezugspersonen im April 1996 nach monatlichem Haushaltsnettoeinkommen und Stellung im Beruf	22
5 Familien nach ihrer Zusammensetzung	22
6 Familien im April 1996	22
7 Familien mit ledigen Kindern im April 1996 nach Alter, Beteiligung am Erwerbsleben und Stellung im Beruf der Bezugsperson	23
8 Durchschnittliche Kinderzahl in Familien im April 1996	23
 Tabellenteil	
Tabellenübersicht 1: Haushalte bzw. Bevölkerung in Privathaushalten nach Gliederungsmerkmalen	24
Tabellenübersicht 2: Familien bzw. Bevölkerung in Familien, nichteheliche Lebensgemeinschaften und ledige Kinder in Familien nach Gliederungsmerkmalen	26
Tabellenübersicht 3: Frauen nach Gliederungsmerkmalen	28
1 Zusammenfassende Übersicht	
1. 1 Strukturdaten im April 1996 über Privathaushalte sowie die Bevölkerung in Privathaushalten	29
1. 2 Strukturdaten im April 1996 über Familien	32
1. 3 Strukturdaten im April 1996 über Frauen im Alter von 15 Jahren und mehr	36
1. 4 Strukturdaten im April 1996 über ledige Kinder in Familien	39
2 Privathaushalte	
2. 1 Privathaushalte im April 1996 nach Altersgruppen und Familienstand der Bezugsperson sowie nach Haushaltsgröße	43
2. 2 Privathaushalte im April 1996 nach Haushaltsgröße, Altersgruppen und Familienstand der Bezugsperson	
2. 2.1 Insgesamt	44
2. 2.2 Männlich	45
2. 2.3 Weiblich	46
2. 3 Privathaushalte im April 1996 nach Altersgruppen und Staatsangehörigkeit der Bezugsperson sowie nach Haushaltsgröße	47
2. 4 Privathaushalte im April 1996 nach Ländern und Familienstand der Bezugsperson	48
2. 5 Privathaushalte im April 1996 nach Zahl der Kinder, Haushaltsgröße, Ländern und Regierungsbezirken	49
2. 6 Privathaushalte im April 1996 nach Gemeindegrößenklassen, Haushaltsgröße und Ländern	58
2. 7 Privathaushalte im April 1996 nach Altersgruppen und Zahl der ledigen Kinder sowie nach Haushaltsgröße	61
2. 8 Privathaushalte im April 1996 nach Beteiligung am Erwerbsleben, Stellung im Beruf und Altersgruppen der Bezugsperson	62
2. 9 Privathaushalte im April 1996 nach Familienstand, Beteiligung am Erwerbsleben und Stellung im Beruf der Bezugsperson sowie nach Haushaltsgröße	
2. 9.1 Insgesamt	64
2. 9.2 Mit deutscher Bezugsperson	65
2. 9.3 Mit ausländischer Bezugsperson	66
2.10 Privathaushalte im April 1996 nach Haushaltsgröße, monatlichem Haushaltsnettoeinkommen sowie Familienstand der Bezugsperson	67

	Seite
2.11	Privathaushalte im April 1996 nach monatlichem Haushaltsnettoeinkommen und Ländern 68
2.12	Privathaushalte im April 1996 nach Altersgruppen der Bezugsperson und monatlichem Haushaltsnettoeinkommen 69
2.13	Privathaushalte im April 1996 nach Zahl der Einkommensbezieher, Altersgruppen der Bezugsperson und Haushaltsnettoeinkommen 70
2.14	Privathaushalte im April 1996 nach Familienstand der Bezugsperson, monatlichem Haushalts- nettoeinkommen und Zahl der Einkommensbezieher 71
2.15	Privathaushalte im April 1996 nach Altersgruppen und Zahl der ledigen Kinder sowie nach monatlichem Haushaltsnettoeinkommen
2.15.1	Insgesamt 73
2.15.2	Mit ausländischer Bezugsperson 74
2.16	Privathaushalte im April 1996 nach Haushaltsgröße, Beteiligung am Erwerbsleben und Stellung im Beruf der Bezugsperson sowie monatlichem Haushaltsnettoeinkommen
2.16.1	Insgesamt 75
2.16.2	Mit ausländischer Bezugsperson 78
2.17	Privathaushalte im April 1996 nach Haushaltsgröße, Altersgruppen der Bezugsperson und monatlichem Haushaltsnettoeinkommen 81
2.18	Privathaushalte im April 1996 nach ausgewählten Staatsangehörigkeiten und Familienstand der Bezugsperson sowie nach Haushaltsgröße 82
2.19	Privathaushalte im April 1996 nach Altersgruppen und Familienstand der Bezugsperson sowie nach Generationszugehörigkeit 83
2.20	Privathaushalte nach Haushaltsgröße in ausgewählten Ländern 84
2.21	Bevölkerung in Privathaushalten im April 1996 nach Haushaltsgröße, Altersgruppen und Familienstand
2.21.1	Insgesamt 85
2.21.2	Männlich 86
2.21.3	Weiblich 87
2.22	Bevölkerung in Privathaushalten im April 1996 nach Familienstand und Altersgruppen
2.22.1	Insgesamt 88
2.22.2	Mit deutscher Bezugsperson 89
2.22.3	Mit ausländischer Bezugsperson 90
2.23	Bevölkerung in Privathaushalten im April 1996 nach Altersgruppen, Familienstand und Generations- zugehörigkeit 91
2.24	Bevölkerung in Privathaushalten im April 1996 nach Familienstand, Altersgruppen und monatlichem Nettoeinkommen 92
2.25	Bevölkerung in Privathaushalten im April 1996 nach Haushaltsgröße, Beteiligung am Erwerbsleben, Stellung im Beruf und monatlichem Nettoeinkommen
2.25.1	Insgesamt 93
2.25.2	In Einpersonenhaushalten 94
2.25.3	In Mehrpersonenhaushalten 95
2.26	Bevölkerung in Privathaushalten im April 1996 nach ausgewählten Staatsangehörigkeiten der Bezugsperson, Familienstand und Haushaltsgröße 96
2.27	Bevölkerung in Privathaushalten im April 1996 nach Ländern und Familienstand 97
2.28	Bevölkerung in Privathaushalten im April 1996 nach Haushaltsgröße, Altersgruppen und Ländern 98
2.29	Vorausberechnung der Privathaushalte 99
3	Familien
3. 1	Familien im April 1996 nach Zahl und Altersgruppen der Kinder sowie Familienstand der Bezugsperson 100
3. 2	Familien im April 1996 nach Zahl und Altersgruppen der Kinder sowie Familienstand der ausländischen Bezugsperson 101
3. 3	Familien im April 1996 nach ausgewählten Staatsangehörigkeiten der Bezugsperson und Zahl der Kinder 102
3. 4	Familien im April 1996 nach Familienstand und Altersgruppen der Bezugsperson 103
3. 5	Familien mit Kindern im April 1996 nach Gemeindegrößenklassen 104
3. 6	Familien im April 1996 nach Ländern 105
3. 7	Bevölkerung in Familien im April 1996 nach Familienstand und Altersgruppen
3. 7.1	Insgesamt 106
3. 7.2	Männlich 107
3. 7.3	Weiblich 108
3. 8	Familien im April 1996 nach Beteiligung am Erwerbsleben und Stellung im Beruf der Bezugsperson
3. 8.1	Familien insgesamt 109
3. 8.2	Ehepaare 110
3. 8.3	Alleinerziehende 111
3. 9	Familien im April 1996 nach Beteiligung am Erwerbsleben
3. 9.1	Insgesamt 112
3. 9.2	Mit ausländischer Bezugsperson 113
3.10	Familien im April 1996 nach monatlichem Nettoeinkommen 114

	Seite
3.11 Familien im April 1996 nach Staatsangehörigkeit und monatlichem Nettoeinkommen der Familie	115
3.12 Ehepaare im April 1996 nach Altersgruppen der Ehepartner	117
3.13 Ehepaare im April 1996 nach Altersgruppen und Ehedauer	
3.13.1 Insgesamt	118
3.13.2 Ohne im Haushalt lebende ledige Kinder	119
3.13.3 Mit Kindern	120
3.14 Ehepaare im April 1996 nach Beteiligung am Erwerbsleben und Altersgruppen der Ehepartner	
3.14.1 Insgesamt	121
3.14.2 Ohne im Haushalt lebende ledige Kinder	122
3.14.3 Mit Kindern	123
3.15 Erwerbstätige Ehepaare im April 1996 nach der Wochenarbeitszeit	124
3.16 Ehepaare im April 1996 nach Staatsangehörigkeit der Bezugsperson, Zahl der ledigen Kinder und monatlichem Nettoeinkommen der Ehepartner	
3.16.1 Insgesamt	125
3.16.2 Mit deutscher Bezugsperson	127
3.16.3 Mit ausländischer Bezugsperson	129
3.17 Alleinstehende ohne Kinder im April 1996 nach Familienstand sowie Staatsangehörigkeit, Altersgruppen, Beteiligung am Erwerbsleben, Stellung im Beruf und monatlichem Nettoeinkommen	131
4 Nichteheliche Lebensgemeinschaften	
4. 1 Nichteheliche Lebensgemeinschaften	132
4. 2 Nichteheliche Lebensgemeinschaften im April 1996 nach Alter und Familienstand des weiblichen Partners sowie nach Zahl der Kinder	132
4. 3 Nichteheliche Lebensgemeinschaften im April 1996 nach Alter der Partner	133
4. 4 Nichteheliche Lebensgemeinschaften im April 1996 nach Familienstand der Partner	134
4. 5 Nichteheliche Lebensgemeinschaften im April 1996 nach Nettoeinkommen der Partner	135
4. 6 Nichteheliche Lebensgemeinschaften im April 1996 nach Beteiligung der Partner am Erwerbsleben	136
4. 7 Nichteheliche Lebensgemeinschaften im April 1996 nach überwiegendem Lebensunterhalt der Partner	137
4. 8 Nichteheliche Lebensgemeinschaften im April 1996 nach allgemeinem Schulabschluß der Partner	138
4. 9 Nichteheliche Lebensgemeinschaften im April 1996 nach beruflichem Ausbildungsabschluß der Partner	139
5 Kinder	
5. 1 Ledige Kinder in Familien im April 1996 nach Altersgruppen	140
5. 2 Ledige Kinder in Familien im April 1996 nach Gemeindegrößenklassen, Altersgruppen und Kindergartenbesuch	141
5. 3 Ledige Kinder in Familien im April 1996 nach monatlichem Nettoeinkommen der Familie sowie nach Altersgruppen und Kindergartenbesuch	142
5. 4 Ledige Kinder in Familien im April 1996 nach Beteiligung am Erwerbsleben und Stellung im Beruf der Bezugsperson sowie nach Altersgruppen und Kindergartenbesuch	143
5. 5 Ledige Kinder in Familien im April 1996 nach Beteiligung am Erwerbsleben und Familienstand der Bezugsperson sowie nach Altersgruppen und Kindergartenbesuch	144
5. 6 Ledige Kinder in Familien im April 1996 nach Beteiligung am Erwerbsleben und Familienstand der Bezugsperson sowie nach Altersgruppen	145
5. 7 Ledige Kinder unter 8 Jahren in Familien im April 1996 nach monatlichem Nettoeinkommen der Familie sowie nach Altersgruppen, Kindergarten-, Kinderhort- und Schulbesuch	146
5. 8 Ledige Kinder im Alter von 6 Jahren und mehr in Familien im April 1996 nach Altersgruppen, schulischer und beruflicher Ausbildung, Beteiligung am Erwerbsleben sowie nach Beteiligung am Erwerbsleben und Stellung im Beruf der Bezugsperson	148
5. 9 Ledige Kinder in Familien im April 1996 nach schulischer und beruflicher Ausbildung, Beteiligung am Erwerbsleben und Altersgruppen	
5. 9.1 Insgesamt	149
5. 9.2 Deutsche	150
5. 9.3 Ausländer/-innen	151
5.10 Ledige Kinder in Familien im April 1996 nach Altersgruppen sowie monatlichem Nettoeinkommen der Familie	152
5.11 Ledige Kinder in Familien im April 1996 nach Familienstand, Beteiligung am Erwerbsleben und Stellung im Beruf der Mütter sowie nach Altersgruppen und Kindergartenbesuch	153
5.12 Ledige Kinder in Familien im April 1996 nach Altersgruppen, Zahl aller Kinder in der Familie und Familienstand	154
6 Frauen	
6. 1 Frauen im April 1996 nach Altersgruppen und Zahl der Kinder sowie dem Familienstand der Frauen	155
6. 2 Frauen im April 1996 nach ausgewählten Staatsangehörigkeiten, Familienstand sowie nach Zahl der Kinder	156

	Seite	
6. 3	Frauen im Alter von 15 Jahren und mehr im April 1996 nach Zahl und Altersgruppen der Kinder in der Familie, Familienstand und Beteiligung am Erwerbsleben der Frauen	157
6. 4	Frauen im Alter von 15 bis unter 65 Jahren im April 1996 nach Zahl und Altersgruppen der Kinder in der Familie, Familienstand und Beteiligung am Erwerbsleben der Frauen	
6. 4.1	Grundzahlen	158
6. 4.2	Erwerbstätigenquoten	159
6. 5	Frauen im Alter von 15 Jahren und mehr im April 1996 nach Altersgruppen, Familienstand, Beteiligung am Erwerbsleben und Altersgruppen der Kinder in der Familie	
6. 5.1	Grundzahlen	160
6. 5.2	Erwerbstätigenquoten	161
6. 6	Frauen im April 1996 nach Familienstand, Altersgruppen, Beteiligung am Erwerbsleben und Stellung im Beruf	
6. 6.1	Insgesamt	162
6. 6.2	Ohne im Haushalt lebende ledige Kinder	163
6. 6.3	Mit Kindern	164
6. 7	Erwerbstätige Frauen im April 1996 nach Altersgruppen und Zahl der Kinder sowie dem Familienstand der Frauen	
6. 7.1	Insgesamt	165
6. 7.2	Wochenarbeitszeit bis einschließlich 20 Stunden	166
6. 7.3	Wochenarbeitszeit von 21 bis einschließlich 35 Stunden	167
6. 7.4	Wochenarbeitszeit von 36 Stunden und mehr	168
6. 8	Frauen im April 1996 nach Zahl der Kinder, Familienstand und Altersgruppen sowie monatlichem Nettoeinkommen	169
6. 9	Frauen im Alter von 15 Jahren und mehr im April 1996 nach Ländern und Familienstand	171
7	Lange Reihen	
7. 1	Privathaushalte nach Haushaltsgröße ab 1871	172
7. 2	Privathaushalte mit ausländischer Bezugsperson nach Haushaltsgröße ab 1970	173
7. 3	Privathaushalte nach Gemeindegrößenklassen und Haushaltsgröße ab 1957	175
7. 4	Privathaushalte nach Ländern ab 1950	180
7. 5	Privathaushalte nach Familienstand der Bezugsperson ab 1950	182
7. 6	Privathaushalte nach Altersgruppen der Bezugsperson ab 1957	184
7. 7	Privathaushalte nach Beteiligung am Erwerbsleben und Stellung im Beruf der Bezugsperson ab 1957	186
7. 8	Privathaushalte nach monatlichem Haushaltsnettoeinkommen und Haushaltsgröße ab 1967	188
7. 9	Privathaushalte nach Zahl der Generationen im Haushalt und Haushaltszusammensetzung ab 1972	190
7.10	Quoten der Bezugspersonen in Privathaushalten nach Altersgruppen der Bezugsperson und Haushaltsgröße ab 1972	192
7.11	Bevölkerung in Privathaushalten nach Altersgruppen und Familienstand ab 1972	
7.11.1	Insgesamt	198
7.11.2	Männlich	200
7.11.3	Weiblich	202
7.12	Bevölkerung in Privathaushalten nach Altersgruppen ab 1972	204
7.13	Bevölkerung in Privathaushalten nach Familienstand ab 1972	205
7.14	Bevölkerung in Privathaushalten nach Zahl der Generationen und Altersgruppen ab 1972	206
7.15	Familien nach Familienstand und Altersgruppen der Bezugsperson ab 1957	209
7.16	Familien mit Kindern in der Familie nach Zahl und Altersgruppen der Kinder ab 1961	212
7.17	Familien nach Familienstand der Bezugsperson ab 1957	216
7.18	Familien mit ausländischer Bezugsperson nach Familienstand der Bezugsperson ab 1972	219
7.19	Familien mit Kindern in der Familie nach Familienstand der Bezugsperson und Altersgruppen der Kinder ab 1961	221
7.20	Familien nach Beteiligung am Erwerbsleben und Stellung im Beruf der Bezugsperson ab 1961	223
7.21	Familien nach monatlichem Nettoeinkommen der Familie ab 1985	225
7.22	Familien nach Familienstand der Bezugsperson und Ländern ab 1974	228
7.23	Familien mit Kindern nach Ländern ab 1972	
7.23.1	Mit Kindern ohne Altersbegrenzung	234
7.23.2	Mit Kindern unter 18 Jahren	238
7.24	Ehepaare nach der Erwerbstätigkeit der Ehepartner ab 1972	
7.24.1	Insgesamt	242
7.24.2	Mit deutscher Bezugsperson	244
7.25	Durchschnittliche Zahl der Kinder in der Familie nach Familienstand der Bezugsperson sowie Altersgruppen der Kinder ab 1961	246
7.26	Ledige Kinder in Familien nach Familienstand der Bezugsperson sowie Altersgruppen der Kinder ab 1975	249
7.27	Frauen im Alter von 15 Jahren und mehr nach Zahl der Kinder und Familienstand ab 1961	253
7.28	Ausländische Frauen im Alter von 15 Jahren und mehr nach Zahl der Kinder und Familienstand ab 1972	256

	Seite
7.29 Frauen im Alter von 15 Jahren und mehr nach Familienstand und Altersgruppen der Kinder in der Familie ab 1972	259
7.30 Frauen im Alter von 15 bis unter 65 Jahren nach Familienstand und Altersgruppen der Kinder in der Familie ab 1972	262
7.31 Erwerbstätige Frauen im Alter von 15 bis unter 65 Jahren nach Familienstand und Altersgruppen der Kinder in der Familie ab 1972	265
7.32 Erwerbstätigenquoten der Frauen im Alter von 15 bis unter 65 Jahren nach Familienstand und Altersgruppen der Kinder in der Familie ab 1972	268
7.33 Frauen im Alter von 15 Jahren und mehr nach Beteiligung am Erwerbsleben, Altersgruppen und Altersgruppen der Kinder in der Familie ab 1972	271
7.34 Frauen im Alter von 15 Jahren und mehr nach Familienstand, Beteiligung am Erwerbsleben sowie mit Kindern unter 18 Jahren ab 1950	
7.34.1 Insgesamt	274
7.34.2 Erwerbstätige	275
7.34.3 Erwerbstätigenquoten	276
7.35 Frauen im Alter von 15 Jahren und mehr nach monatlichem Nettoeinkommen sowie Kindern in der Familie ab 1978	277
7.36 Erwerbstätige Frauen im Alter von 15 bis unter 65 Jahren nach Familienstand, normalerweise geleisteter Wochenarbeitszeit und Altersgruppen der Kinder in der Familie ab 1972	279

Soweit nicht anders angegeben, beziehen sich die Angaben auf die Bundesrepublik Deutschland nach dem Gebietsstand seit dem 03.10.1990.

Die Angaben für das **"frühere Bundesgebiet"** beziehen sich auf die Bundesrepublik Deutschland nach dem Gebietsstand bis zum 03.10.1990; sie schließen Berlin-West ein.

Die Angaben für die **"neuen Länder und Berlin-Ost"** beziehen sich auf die Länder Brandenburg, Mecklenburg-Vorpommern, Sachsen, Sachsen-Anhalt, Thüringen sowie auf Berlin-Ost.

Zeichenerklärung

- / = keine Angaben, da Zahlenwert nicht sicher genug
- . = Zahlenwert unbekannt oder geheimzuhalten
- x = Tabellenfach gesperrt, weil Aussage nicht sinnvoll

Abweichungen in den Summen ergeben sich durch Runden der Zahlen

Auf- und Ausgliederungen

Die vollständige Aufgliederung einer Summe ist durch das Wort **d a v o n** kenntlich gemacht, die teilweise Ausgliederung durch das Wort **d a r u n t e r**. Bei teilweiser Ausgliederung nach verschiedenen, nicht summierbaren Merkmalen sind die Worte **u n d z w a r** gebraucht worden. Auf die Bezeichnung "davon" bzw. "darunter" ist verzichtet worden, wenn aus Aufbau und Wortlaut von Tabellenkopf und Vorspalte unmißverständlich hervorgeht, daß es sich um eine Auf- bzw. Ausgliederung handelt.

Vorbemerkung

Im vorliegenden Heft werden die Ergebnisse der Haushalts- und Familienstatistik aus der 1 %-Befragung des Mikrozensus vom April 1996 dargestellt.

Der Mikrozensus wird als laufende Repräsentativstatistik über die Bevölkerung und den Arbeitsmarkt seit 1957 in der Bundesrepublik Deutschland durchgeführt. Sein Hauptzweck bestand und besteht darin, ein Berichtswesen zu schaffen, mit dessen Hilfe in regelmäßigen und kurzen Abständen schnell, kostensparend und zuverlässig die wichtigsten bevölkerungs- und arbeitsmarktstatistischen Strukturdaten und deren Veränderung laufend ermittelt werden können.

Derzeitige Rechtsgrundlage für die Durchführung des Mikrozensus ist das "Gesetz zur Durchführung einer Repräsentativstatistik über die Bevölkerung und den Arbeitsmarkt sowie die Wohnsituation der Haushalte (Mikrozensusgesetz)" vom 17. Januar 1996 (BGBl. I S. 34) in Verbindung mit der Verordnung (EWG) Nr. 3711/91 des Rates vom 16. Dezember 1991 zur Durchführung einer jährlichen Stichprobenerhebung über Arbeitskräfte in der Gemeinschaft (Abl. EG Nr. L351, S. 1) in Verbindung mit dem Gesetz über die Statistik für Bundeszwecke (Bundesstatistikgesetz - BStatG) vom 22. Januar 1987 (BGBl. I S. 462, 565), zuletzt geändert durch Artikel 2 des Gesetzes vom 17. Januar 1996 (BGBl. I S. 34).

Weitere Ergebnisse des Mikrozensus zu Stand und Entwicklung der Erwerbstätigkeit, zu Beruf, Ausbildung und Arbeitsbedingungen der Erwerbstätigen sowie Versicherte in der Kranken- und Rentenversicherung werden in anderen Veröffentlichungen des Statistischen Bundesamtes (z.T. in zweijährigem Abstand) vorgelegt.

1 Methodische Erläuterungen

1.1 Erhebungs- und Auswertungsprogramm

Das Erhebungsprogramm des Mikrozensus ist hinsichtlich der in den einzelnen Jahren zu erhebenden Tatbestände, der unterschiedlichen Periodizitäten und Auswahlsätze in § 4 des Mikrozensusgesetzes vom 17. Januar 1996 festgelegt.

Zum Grundprogramm des Mikrozensus 1996 bis 2004 zählen die nachfolgend aufgeführten und mit einem Auswahlatz von 1 % zu erhebenden Tatbestände

- Merkmale der Person, Familien-, Haushaltszusammenhang, Staatsangehörigkeit, Haupt- und Nebenwohnung 1),
- Angaben zur gesetzlichen Rentenversicherung,
- Angaben zur Pflegeversicherung 2),
- Quellen des Lebensunterhalts, Höhe des Einkommens,
- Allgemeine und berufliche Ausbildung, Besuch von Kindergarten, Schule, Hochschule 3),
- Erwerbstätigkeit, Arbeitslosigkeit und -suche, Nichterwerbspersonen.

Die Ergebnisse der Haushalts- und Familienstatistik der Mikrozensusbefragungen sind bis 1975 in unregelmäßigen Abständen in der Fachserie A, Reihe 5 "Haushalte und Familien", die Ergebnisse ab 1977 jährlich in der Fachserie 1, Reihe 3 "Haushalte und Familien", veröffentlicht.

Im Mikrozensus wird das **Berichtswochenkonzept** zugrundegelegt, d.h. daß die Merkmale der befragten Personen für eine festgelegte Berichtswoche ermittelt werden. Gegenübergestellte Ergebnisse mehrerer Jahre liefern folglich nur Querschnittsvergleiche, die zwischenzeitlich eingetretene Veränderungen nur insoweit beinhalten, als sie in der jeweiligen Berichtswoche noch andauerten. Die Berichtswoche des Mikrozensus 1987 war wegen der Volkszählung vom 25. Mai 1987 auf den 23. bis 29. März vorverlegt worden.

Ab 1988 ist sie wieder in der Regel auf die letzte feiertagsfreie Woche im April festgesetzt worden. Dadurch ergeben sich bei den Vergleichen der Ergebnisse beider Erhebungen zusätzliche saisonale Effekte, die in eine Interpretation mit einbezogen werden müssen.

- 1) Die Angaben zum Eheschließungsjahr, zur Wohn- und Lebensgemeinschaft und zur Aufenthaltsdauer (für Ausländer) sind freiwillig.
- 2) Angaben zur Pflegeversicherung werden in den Jahren 2000, 2001, 2002 und 2004 nicht erhoben.
- 3) Die Angaben zum allgemeinen und beruflichen Ausbildungsabschluß sind für Personen ab dem 51. Lebensjahr freiwillig.

1.2 Erläuterungen zu den zwei unterschiedlichen Bevölkerungskonzepten

In der Haushalts- und Familienstatistik wird von zwei unterschiedlichen Bevölkerungskonzepten ausgegangen, und zwar der **Bevölkerung in Privathaushalten** und der **Bevölkerung am Familienwohnsitz** 4).

Zur Bevölkerung in Privathaushalten gehören alle Personen, die allein oder zusammen mit anderen eine wirtschaftliche Einheit (Privathaushalt) bilden. Dabei können Personen mit mehreren Wohnungen (Wohnsitzen) an jedem dieser Wohnsitze erfaßt, also doppelt gezählt werden.

Von der Bevölkerung in Privathaushalten unterscheidet sich die Bevölkerung am Familienwohnsitz dadurch, daß Personen mit mehreren Wohnungen nur am Ort der Hauptwohnung erfaßt werden. Die Bevölkerung am Familienwohnsitz ist wegen dieser definitorischen Unterschiede niedriger als die Bevölkerung in Privathaushalten.

Durch die unterschiedlichen Bevölkerungskonzepte weicht die Anzahl der Kinder in einzelnen Tabellen ab.

Folgende Unterschiede in den Eckzahlen sind daher zu beachten:

1. Bei Kindern, die über die Bevölkerung in Privathaushalten ermittelt werden:

- 1.1 Anzahl der Kinder, die sich im Zusammenhang mit der Hochrechnung der Angaben der Bezugspersonen ergibt (1996: 21,889 Mill.).

2. Bei Kindern, die über die Bevölkerung am Familienwohnsitz ermittelt werden, ist zu unterscheiden:

- 2.1 Anzahl der Kinder, die sich im Zusammenhang mit der Hochrechnung der Angaben der Bezugspersonen ergibt sowie Anzahl der Kinder, die - ohne Einschaltung einer Bezugsperson - als einzelne Personen hochgerechnet werden (1996: 21,805 Mill.).

- 2.2 Anzahl der bei den Müttern lebenden Kinder, die sich im Zusammenhang mit der Hochrechnung der Angaben der Mütter ergibt (1996: 21,150 Mill.; hier fehlen solche Kinder, die nur mit ihrem Vater zusammenleben oder Vollwaise sind).

- 4) Personen, die ohne eigene Wirtschaftsführung in Gemeinschafts- und Anstaltsunterkünften leben (z.B. Wohnheime, Altenheime) werden - soweit sie nur einen Wohnsitz haben - in beiden Konzepten nicht berücksichtigt.

2 Definitionen von ausgewählten Begriffen und Merkmalen

Bevölkerung

Wohnberechtigte Bevölkerung: Hierzu zählen alle in der Gemeinde wohnhaften Personen, unabhängig davon, ob sie noch eine weitere Wohnung oder Unterkunft besitzen und von wo aus sie zur Arbeit oder Ausbildung gehen, bzw. wo sie sich überwiegend aufhalten (Doppelzählungen). Auch ist es unerheblich, ob sie in Privathaushalten leben oder zur Bevölkerung in Gemeinschafts- oder Anstaltsunterkünften zählen, d.h. dort wohnen und keinen eigenen Haushalt führen.

Aus melderechtlichen Gründen werden Soldaten im Grundwehrdienst oder auf Wehrübung der Wohngemeinde vor ihrer Einberufung zugeordnet. Entsprechend wird bei Patienten in Krankenhäusern sowie bei Personen in Untersuchungshaft verfahren.

Berufssoldaten, Soldaten auf Zeit, Angehörige des Bundesgrenzschutzes und der Bereitschaftspolizei in Gemeinschaftsunterkünften werden ebenso wie die Strafgefangenen sowie alle Dauerinsassen von Gemeinschafts- und Anstaltsunterkünften und das in diesen Unterkünften wohnende Personal sowohl in den Gemeinden die diese Unterkünfte beherbergen, als auch in den Gemeinden, in denen sie evtl. einen weiteren Wohnsitz haben, erfaßt.

Angehörige der ausländischen Stationierungstreitkräfte sowie der ausländischen diplomatischen und konsularischen Vertretungen mit ihren Familienangehörigen werden grundsätzlich nicht statistisch ermittelt.

Bevölkerung (Bevölkerung am Ort der alleinigen bzw. Hauptwohnung): Mit dem Melderechtsrahmengesetz 1980 und der Einführung entsprechender Meldegesetze in den Bundesländern war hinsichtlich des Bevölkerungsbegriffes eine Umstellung vorzunehmen. In dem Mikrozensus ab 1985 wird die "Bevölkerung am Ort der alleinigen bzw. Hauptwohnung" (Kurzbezeichnung: "Bevölkerung") zugrunde gelegt. Zur "Bevölkerung" gehören alle Personen mit nur einer Wohnung. Weiterhin zählen Personen mit mehreren Wohnungen am Ort ihrer Hauptwohnung zur "Bevölkerung". Hauptwohnung ist die vorwiegend benutzte Wohnung. Für Verheiratete, die nicht dauernd getrennt von ihrer Familie leben, gilt die vorwiegend benutzte Wohnung der Familie als Hauptwohnung. In Zweifelsfällen ist die vorwiegend benutzte Wohnung dort, wo der Schwerpunkt der Lebensbeziehungen der Person liegt (siehe auch § 12 Abs. 2 des Melderechtsrahmengesetzes vom 16. August 1980, BGBl. I S. 1429). Dagegen war im Mikrozensus bis 1982 für Personen mit mehreren Wohnungen bei der Zuordnung zur "Wohnbevölkerung", unabhängig vom Familienstand, diejenige Wohnung oder Unterkunft maßgebend, von der aus sie ihrer Arbeit oder Ausbildung nachgingen oder, soweit sie weder berufstätig waren noch in Ausbildung standen, in der sie sich überwiegend aufhielten. Abweichungen zwischen den beiden Bevöl-

kerungsbegriffen ergeben sich insbesondere wegen der anderen Zuordnung von verheirateten, nicht dauernd von ihrer Familie getrennt lebenden Personen mit mehreren Wohnungen im Bundesgebiet. Aus diesem Grund ist die Bezeichnung "Wohnbevölkerung" generell durch "Bevölkerung" ersetzt.

Personen mit weiterer Wohnung im Ausland (z.B. Arbeiter auf Montage) sind der Bevölkerung ihrer im Bundesgebiet gelegenen Heimatgemeinde zugerechnet.

Soldaten im Grundwehrdienst oder auf Wehrübung sind der Wohngemeinde vor ihrer Einberufung, Patienten in Krankenhäusern sowie Personen in Untersuchungshaft ihrer Wohngemeinde zugeordnet.

Berufssoldaten, Soldaten auf Zeit, Angehörige des Bundesgrenzschutzes und der Bereitschaftspolizei in Gemeinschaftsunterkünften gehören ebenso wie Strafgefangene sowie alle Dauerinsassen von Gemeinschafts- und Anstaltsunterkünften und das in Gemeinschafts- und Anstaltsunterkünften wohnende Personal zur Bevölkerung der Gemeinden, die diese Unterkünfte beherbergen.

Nicht zur Bevölkerung gehören die Angehörigen der ausländischen Stationierungstreitkräfte sowie der ausländischen diplomatischen und konsularischen Vertretungen mit ihren Familienangehörigen.

Bevölkerung in Privathaushalten: Alle Personen, die allein oder zusammen mit anderen eine wirtschaftliche Einheit (Privathaushalt) bilden, sind die Bevölkerung in Privathaushalten, auch als Haushaltsmitglieder bezeichnet. Die Bevölkerung in Gemeinschafts- und Anstaltsunterkünften wird nicht berücksichtigt, wohl aber Privathaushalte im Bereich von Gemeinschafts- und Anstaltsunterkünften. Die Bevölkerung in Privathaushalten ergibt sich somit aus der wohnberechtigten Bevölkerung abzüglich der Bevölkerung in Gemeinschafts- und Anstaltsunterkünften. Da eine Person in mehreren Privathaushalten wohnberechtigt sein kann, sind Doppelzählungen möglich. So ist z.B. die abwesende Bezugsperson, die in einer anderen Gemeinde arbeitet und dort als Mieter eine zweite Wohnung hat, Angehöriger von zwei Haushalten. Einmal zählt sie zum Haushalt ihrer Familie, zum anderen bildet sie als Mieter einen Einpersonenhaushalt.

Diese Regelung ist dadurch gerechtfertigt, daß Haushalte an jedem Wohnsitz entsprechenden Wohnraum in Anspruch nehmen und die Einrichtungen der jeweiligen Gemeinde benutzen.

Bevölkerung am Familienwohnsitz: Wird von der Bevölkerung in Privathaushalten abgeleitet und ist zahlenmäßig geringer als diese. Personen mit mehr als einem

Wohnsitz werden nur am Ort der Hauptwohnung erfaßt. Die Bevölkerung in Gemeinschafts- und Anstaltsunterkünften gehört nicht zur Bevölkerung am Familienwohnsitz.

Ausländer: Alle Personen, die nicht Deutsche im Sinne des Art. 116 Abs. 1 GG sind. Dazu zählen auch die Staatenlosen und die Personen mit "ungeklärter" Staatsangehörigkeit. Deutsche, die zugleich eine fremde Staatsangehörigkeit besitzen, gehören nicht zu den Ausländern. Die Mitglieder der Stationierungstreitkräfte sowie der ausländischen diplomatischen und konsularischen Vertretungen im Bundesgebiet unterliegen mit ihren Familienangehörigen nicht den Bestimmungen des Ausländergesetzes und werden somit auch statistisch nicht erfaßt.

Staatsangehörigkeit: Unter Staatsangehörigkeit wird die rechtliche Zugehörigkeit einer Person zu einem bestimmten Staat verstanden. Personen, die nach dem Grundgesetz (Artikel 116 Abs. 1) den Personen mit deutscher Staatsangehörigkeit gleichgestellt sind, werden als Deutsche nachgewiesen. Personen, die sowohl die deutsche als auch eine ausländische Staatsangehörigkeit angeben, werden ebenfalls als Deutsche erfaßt.

Gemeindegrößenklassen: Die Gliederung der Ergebnisse nach Gemeindegrößenklassen richtet sich nach der Einwohnerzahl der Gemeinden im Jahr vor der Erhebung. Aus ihr allein läßt sich jedoch nicht sicher auf die Struktur der Gemeinden schließen. Auf die früher übliche Unterscheidung nach ländlichen Gemeinden, Landstädten, Kleinstädten usw. wird daher verzichtet.

Haushalte und Familien

Haushalt: Als Haushalt (Privathaushalt) zählt jede zusammenwohnende und eine wirtschaftliche Einheit bildende Personengemeinschaft sowie Personen, die allein wohnen und wirtschaften (z.B. Einzeluntermieter). Zum Haushalt können verwandte und familienfremde Personen gehören (z.B. Hauspersonal). Gemeinschafts- und Anstaltsunterkünfte gelten nicht als Haushalte, können aber Privathaushalte beherbergen (z.B. Haushalt des Anstaltsleiters). Haushalte mit mehreren Wohnungen werden unter Umständen mehrfach gezählt (s. Bevölkerung in Privathaushalten).

Die Zahl der Haushalte stimmt mit derjenigen der Familien nicht überein, weil es bei den Haushalten zu Doppelzählungen kommen kann. Ferner ist zu beachten, daß in einem Haushalt mehrere Familien wohnen können.

Bezugsperson des Haushalts: Um die Haushalte in der Statistik abgrenzen zu können, wird eine Bezugsperson im Haushalt benötigt. Das ist die Person, die im Erhebungsbogen als erste Person eingetragen ist. Ihre Erhebungsmerkmale (z.B. Alter, Familienstand, Stellung im Beruf) werden dann in der Statistik nachgewiesen. Personen unter 15 Jahren sind als Bezugsperson ausgeschlossen. Vorgabe bei der Reihenfolge der Eintragung im Erhebungsbogen: Ehegatten, Kinder, Verwandte, Familienfremde.

Haushaltsgröße: Zahl der Haushaltsmitglieder.

Haushaltsmitglieder: s. Bevölkerung in Privathaushalten.

Generationen: Die Zahl der Generationen im Haushalt richtet sich nach dem direkten, geradlinigen Abstammungsverhältnis der Haushaltsmitglieder zueinander. Dreigenerationenhaushalte sind z.B. Haushalte, in denen drei in direkter Linie miteinander verwandte Personengruppen leben, wie z.B. Großeltern, Eltern und Kinder. Haushalte, die nur aus Ehepaaren bestehen, werden als Eingenerationenhaushalte bezeichnet. In Generationenhaushalten können außerdem noch andere verwandte, verschwägerte oder familienfremde Personen außerhalb der Generationenfolge leben.

Nichteheliche Lebensgemeinschaften: Ab dem Mikrozensus 1996 wird den nicht mit der Haushaltsbezugsperson verwandten (verschwägerten) Haushaltsmitgliedern die Frage nach Lebenspartnerschaft zur Haushaltsbezugsperson gestellt, die freiwillig zu beantworten ist. In den Tabellen sind nur Angaben zu Paaren unterschiedlichen Geschlechts (mit und ohne Kinder) enthalten.

Für den Zeitraum bis 1995 wurde auf der Grundlage von Mikrozensusergebnissen eine Schätzung der nichtehelichen Lebensgemeinschaften vorgenommen, da eine entsprechende unmittelbare Frage nicht im Rahmen des Mikrozensus gestellt wurde.

Familien: Als Familie im Sinne der amtlichen Statistik zählen - in Anlehnung an Empfehlungen der Vereinten Nationen - Ehepaare ohne und mit Kind(ern) sowie alleinerziehende ledige, verheiratet getrenntlebende, geschiedene und verwitwete Väter und Mütter, die mit ihren ledigen Kindern im gleichen Haushalt zusammen leben.

In früheren Veröffentlichungen des Statistischen Bundesamtes wurden auch verheiratet getrenntlebende, geschiedene und verwitwete Personen ohne Kinder zu den Familien (im Sinne von "Restfamilien") gerechnet und die Daten als „Familien/Alleinstehende ohne Kinder“ dargestellt. In den Zeitreihen gilt die neue Familiendefinition auch für die Ergebnisse früherer Erhebungsjahre.

Bezugsperson der Familie: Um die Familien in der Statistik abgrenzen zu können, wird eine Bezugsperson in der Familie benötigt. Diese Person ist bei Ehepaaren aus aufbereitungstechnischen Gründen grundsätzlich der Ehemann und bei Alleinerziehenden die Person selbst, wobei Kinder als Bezugsperson ausgeschlossen sind. Ihre Erhebungsmerkmale (z.B. Alter, Familienstand, Stellung im Beruf) werden dann in der Statistik nachgewiesen.

Familienstand: Es wird unterschieden zwischen ledig, verheiratet zusammenlebend, verheiratet getrenntlebend, geschieden und verwitwet. Personen, deren Ehepartner vermißt ist, gelten als verheiratet und Personen, deren Ehepartner für tot erklärt worden ist, als verwitwet. Verheiratet Getrenntlebende sind solche Personen, deren Ehepartner sich am Stichtag der Erhebung zeitweilig

oder dauernd nicht im befragten Haushalt aufgehalten und für den der befragte Ehepartner keine Angabe gemacht hat.

Alleinerziehende: Ledige, verheiratet getrenntlebende, geschiedene und verwitwete Väter und Mütter, die mit ihren minder- oder volljährigen ledigen Kindern zusammenleben. Es ist unerheblich, ob außer dem alleinerziehenden Elternteil und den Kindern noch weitere Personen in dem Haushalt leben (z.B. der Partner in einer nichtehelichen Lebensgemeinschaft).

Aus aufbereitungstechnischen Gründen werden zu den Alleinerziehenden auch Elternteile mit ausschließlich erwachsenen Kindern gezählt. Die entsprechenden Tabellen enthalten jedoch zum Teil eine Untergliederung nach dem Alter der Kinder, so daß es dort möglich ist, zwischen Alleinerziehenden im "engeren" und "weiteren" Sinn zu unterscheiden.

Alleinlebende: Personen, die für sich alleine in einem Haushalt wohnen und wirtschaften (Eiersonenhaushalte, die auch als Singles bezeichnet werden).

Kinder: Ledige Personen, die mit ihren Eltern oder einem Elternteil, z.B. der geschiedenen Mutter, in einem Haushalt bzw. einer Familie zusammenleben. Eine Altersbegrenzung für die Zählung als Kind besteht nicht. Als Kinder gelten auch ledige Stief-, Adoptiv- oder Pflegekinder, sofern die zuvor genannten Voraussetzungen vorliegen.

Schüler und Studierende: Besucher von allgemeinbildenden und berufsbildenden Schulen (Berufsfach- und Fachschule) bzw. Hochschulen, auch wenn sie nebenher erwerbstätig sind. Erwerbstätige Berufsschüler werden nicht zu den Schülern, sondern zu den Erwerbstätigen gerechnet.

Alter: Ab der Darstellung für das Erhebungsjahr 1975 werden in allen Tabellen, die eine Gliederung nach Altersgruppen enthalten, einheitlich nur noch Ergebnisse entsprechend der sogenannten Altersjahrmethode nachgewiesen. Die Angaben beziehen sich bei dieser Art der Darstellung auf das Alter am Erhebungstichtag.

Erwerbstätigkeit

Beteiligung am Erwerbsleben (Erwerbskonzept): In der Gliederung nach der Beteiligung am Erwerbsleben wird zwischen Erwerbspersonen und Nichterwerbspersonen unterschieden.

Erwerbspersonen sind Personen mit Wohnsitz im Bundesgebiet (Inländerkonzept), die eine unmittelbar oder mittelbar auf Erwerb gerichtete Tätigkeit ausüben oder suchen (Selbständige, mithelfende Familienangehörige, Abhängige), unabhängig von der Bedeutung des Ertrages dieser Tätigkeit für ihren Lebensunterhalt und ohne Rücksicht auf die von ihnen tatsächlich geleistete oder vertragsmäßig zu leistende Arbeitszeit.

Die Erwerbspersonen setzen sich zusammen aus den Erwerbstätigen und den Erwerbslosen. **Erwerbstätige** sind Personen, die in einem Arbeitsverhältnis stehen (einschl. Soldaten und mithelfende Familienangehörige), selbständig ein Gewerbe oder eine Landwirtschaft betreiben oder einen freien Beruf ausüben. Zu den Erwerbstätigen werden auch Personen gezählt, die in der Berichtswoche ihre Erwerbstätigkeit nicht ausüben, weil sie z.B. krank oder im (Erziehungs-) Urlaub sind. Um diesen Personenkreis besser zu erfassen, wurde ab dem Mikrozensus 1996 - der internationalen Praxis folgend - eine entsprechende zusätzliche Frage aufgenommen. **Erwerbslose** sind Personen ohne Arbeitsverhältnis, die sich um eine Arbeitsstelle bemühen, unabhängig davon, ob sie beim Arbeitsamt als Arbeitslose gemeldet sind. Insofern ist der Begriff der Erwerbslosen umfassender als der Begriff der Arbeitslosen. Andererseits zählen Arbeitslose, die vorübergehend geringfügige Tätigkeiten ausüben, nach dem Erwerbskonzept (Volkszählung, Mikrozensus) nicht zu den Erwerbslosen, sondern zu den Erwerbstätigen.

Erfragt wird neben der ersten Tätigkeit auch eine weitere Tätigkeit. Die in dem Band dargestellten Ergebnisse der Erwerbstätigkeit beziehen sich immer auf die einzige oder erste Tätigkeit.

Nach der **Stellung im Beruf** ergibt sich die Unterscheidung der Erwerbstätigen nach Selbständigen, mithelfenden Familienangehörigen und Abhängigen.

Selbständige: Personen, die einen Betrieb oder eine Arbeitsstätte als Eigentümer, Miteigentümer, Pächter oder selbständiger Handwerker leiten sowie selbständige Handelsvertreter, freiberuflich Tätige, Hausgewerbetreibende und Zwischenmeister.

Mithelfende Familienangehörige: Familienangehörige, die in einem landwirtschaftlichen oder nichtlandwirtschaftlichen Betrieb, der von einem Familienmitglied als Selbständiger geleitet wird, mithelfen, ohne hierfür Lohn oder Gehalt zu erhalten und ohne daß für sie Pflichtbeiträge zur gesetzlichen Rentenversicherung gezahlt werden.

Abhängige: Beamte, Angestellte, Arbeiter und Auszubildende.

Beamte: Personen in einem öffentlich-rechtlichen Dienstverhältnis des Bundes, der Länder, der Gemeinden und sonstiger Körperschaften des öffentlichen Rechts (einschl. der Beamtenanwärter und der Beamten im Vorbereitungsdienst), Richter und Soldaten, ferner Geistliche der zur Evangelischen Kirche in Deutschland gehörenden Kirchen und der Römisch-Katholischen Kirche.

Angestellte: Alle nichtbeamteten Gehaltsempfänger. Für die Zuordnung ist grundsätzlich die Stellung im Betrieb und nicht die Art des Versicherungsverhältnisses bzw. der Mitgliedschaft in einer Rentenversicherung für Angestellte entscheidend. Leitende Angestellte gelten ebenfalls als Angestellte, sofern sie nicht Miteigentümer sind.

Arbeiter: Alle Lohnempfänger, unabhängig von der Lohnzahlungs- und Lohnabrechnungsperiode und der Qualifikation, ferner Heimarbeiter und Hausgehilfinnen.

Auszubildende in anerkannten Ausbildungsberufen: Personen, die in praktischer Berufsausbildung stehen (einschl. Praktikanten und Volontäre). Normalerweise münden kaufmännische und technische Ausbildungsberufe in einen Angestelltenberuf, gewerbliche Ausbildungsberufe in einen Arbeiterberuf ein. Die Auszubildenden sind, sofern nicht gesondert nachgewiesen, in den Zahlen der Angestellten bzw. Arbeiter enthalten.

Nichterwerbspersonen sind alle Personen, die keinerlei auf Erwerb gerichtete Tätigkeit ausüben oder suchen.

In den "Langen Reihen" sind die Erwerbslosen und Nichterwerbspersonen in einer Summe als Nichterwerbstätige zusammengefaßt.

Erwerbstätigenquoten: Prozentualer Anteil der Erwerbstätigen an der jeweiligen Bevölkerungsgruppe.

Wöchentliche Arbeitszeit: Die in einer Woche normalerweise geleistete Arbeitszeit.

Einkommensbezieher: Alle Personen, die erwerbstätig sind ohne Rücksicht darauf, ob sie auch überwiegend von Erwerbstätigkeit leben. Ferner alle Personen, die ihren Lebensunterhalt überwiegend von Arbeitslosengeld/-hilfe, Rente und /oder dergleichen bestreiten. Unberücksichtigt bleiben Personen, die nicht erwerbstätig sind und überwiegend von Angehörigen (Eltern, Ehemann) leben.

Nettoeinkommen: Ermittelt wird die Gesamthöhe des individuellen Nettoeinkommens durch eine Selbsteinstufung der Befragten in vorgegebene Einkommensgrup-

pen. Die Einkommensangaben können auch andere Einkommensquellen als die ausgeübte berufliche Tätigkeit enthalten. Das monatliche Nettoeinkommen setzt sich also aus der Summe aller Einkommensarten zusammen. Zu den wichtigsten Einkommensarten werden gerechnet: Lohn oder Gehalt, Gratifikation, Unternehmereinkommen, Arbeitslosengeld/-hilfe, Sozialhilfe, Rente, Pension, Kindergeld, Wohngeld, eigenes Vermögen, Vermietung/Verpachtung, Zinsen, Altenteil, BAFÖG, Stipendien, Alimentationszahlungen, private Unterstützungen, Sachbezüge (Naturalbezüge, Deputate), außerdem Zuschüsse zum vermögenswirksamen Sparen, Vorschüsse und ggf. der vom Arbeitgeber getragene Anteil einer Werkwohnungsmiete u.ä.

Das monatliche Nettoeinkommen aus einer Erwerbstätigkeit ergibt sich aus dem Bruttoeinkommen im Monat April abzüglich Steuern und Sozialversicherung (ggf. auch abzüglich der Beiträge für private, kommunale oder staatliche Zusatzversorgungskassen). Bei unregelmäßigem Einkommen sowie bei Selbständigen, bei denen nur der Nettobetrag des gesamten Jahres bekannt ist, war der Nettodurchschnitt im Jahr anzugeben. Bei Selbständigen in der Landwirtschaft und mithelfenden Familienangehörigen ohne Pflichtversicherung in der Rentenversicherung wurde das Nettoeinkommen nicht erfragt.

Bis 1995 wurde das **Haushaltsnettoeinkommen** aus dem Individualeinkommen der betreffenden Personen ermittelt. Ab 1996 wird die Höhe des Haushaltsnettoeinkommens direkt erfragt.

Das **Familiennettoeinkommen** wird aus dem Individual-einkommen der zur Familie zählenden Personen ermittelt.

Ein Haushalts- bzw. Familieneinkommen ist dann nicht anzugeben, wenn mindestens eine Person im Haushalt bzw. in der Familie selbständig in der Landwirtschaft ist. Bis 1995 mußten auch mithelfende Familienangehörige bzw. Haushalte oder Familien, in denen mindestens eine Person mithelfende(r) Familienangehörige(r) war, keine Einkommensangabe machen.

3 Stichprobenplan des Mikrozensus ab 1990

Mit dem Mikrozensus 1990 wurde der frühere Stichprobenplan nach 18jähriger Laufzeit durch ein neues Stichprobendesign abgelöst und die Stichprobe aus dem Datenmaterial der Volkszählung 1987 neu gezogen.

Ein vorrangiges Ziel der stichprobenmethodischen Neugestaltung war die tiefere Regionalisierbarkeit der Ergebnisse. Zukünftig können die Nutzer der Statistik Mikrozensusergebnisse auch für regionale Einheiten unterhalb der Landes- und Regierungsbezirksebene in methodisch vertretbarer Qualität erwarten. Dieses Ziel, das dem Wunsch vieler Nutzer entsprach, konnte ohne Erhöhung oder regionale Differenzierung des Auswahl-satzes von 1 % der Bevölkerung jährlich erreicht werden.

Das stichprobenmethodische Grundkonzept des Mikrozensus blieb die einstufige Klumpenstichprobe. Als Baustein für die Bildung der Klumpen (Auswahlbezirke) sind ganze Gebäude oder Gebäudeteile verwendet worden. Die für die tiefere Regionalisierbarkeit der Ergebnisse erforderlichen Präzisionssteigerungen gegenüber dem bisherigen Konzept wurden durch Verkleinerungen der durchschnittlichen Auswahlbezirksgröße, stärkere Beschränkung der Variabilität der Auswahlbezirksgröße und eine tiefere regionale Schichtung erreicht.

Konkret sind die Auswahlbezirke nach fest vorgegebenen Regeln anhand einer "Gebäudedatei" aus der Volkszählung 1987, die nur Angaben über die Zahl der Wohnungen und Personen je Hausnummer und Straßen-

schlüssel enthielt, abgegrenzt worden. In Abhängigkeit von ihrer Wohnungs- und Personenzahl wurden die Gebäude dazu in vier Schichten eingeteilt. Je nach Größe der Gebäude ist dann ein Auswahlbezirk entweder aus mehreren, im allgemeinen benachbarten Gebäuden oder aus einem Einzelgebäude oder nur aus einem Gebäudeteil gebildet worden. Die durchschnittliche Größe der Auswahlbezirke konnte gegenüber dem bisherigen methodischen Konzept erheblich verkleinert werden und zwar von bisher durchschnittlich etwa 23 Wohnungen auf durchschnittlich etwa 9 Wohnungen je Auswahlbezirk. Diese Lösung ist ein Kompromiß zwischen den steigenden Ansprüchen an die Ergebnisqualität einerseits und Aufwands- und Praktikabilitätsgesichtspunkten andererseits. Die Anzahl der Auswahlbezirke hat sich damit bundesweit von rund 12 000 auf rund 30 000 erhöht. Zur Sicherung der angestrebten regionalen Repräsentation wurde die Schichtung nach der Gebäudegröße kombiniert mit einer tiefen regionalen Schichtung mit Raumeinheiten von durchschnittlich etwa 350 000 Einwohnern.

Insgesamt sind 20 1 %-Stichproben der skizzierten Struktur nach dem Zufallsprinzip aus dem Volkszählungsmaterial 1987 gezogen worden. Sie dienen als

"Vorratsstichproben" für den Mikrozensus und können auch für andere Zwecke (wie z.B. für eine Gebäude- und Wohnungsstichprobe) eingesetzt werden. Bei der Auswahl der Vorratsstichproben ist das bisherige Prinzip der planmäßigen Rotation, jährlich ein Viertel der Erhebungseinheiten durch neue zu ersetzen, beibehalten worden, um einerseits die Belastung der Befragten auf eine Beteiligung von höchstens vier Jahren hintereinander zu beschränken und andererseits noch aussagekräftige Auswertungen im Zeitvergleich zu ermöglichen.

Eine wesentliche Rolle für die Qualität der Mikrozensusergebnisse spielt auch die Einbeziehung von Veränderungen der Bausubstanz, wie Neubauten, Abrisse o.ä. in die Stichprobe. Während Veränderungen wie Abrisse oder Umwidmungen von Gebäuden mit Wohnraum, die zum Zeitpunkt der Volkszählung 1987 existierten, sich unmittelbar in den Stichprobenergebnissen widerspiegeln, müssen Informationen über z.B. Neubauten extern beschafft werden. Als Datenquelle für die jährliche Aktualisierung der Stichprobe durch eine Ergänzungsauswahl dient die Bautätigkeitsstatistik. In den neuen Bundesländern konnte ein analoges Stichprobendesign wie im früheren Bundesgebiet eingeführt werden.

4 Anpassung und Hochrechnung

Die mit der Stichprobenerhebung nach der Bearbeitung ermittelten Werte über Haushalte und Personen können nach dem Verfahren der freien Hochrechnung mit dem Faktor 100 multipliziert werden. Für die Daten aller Schichten kann also ein einheitlicher Faktor benutzt werden, da jede Schicht mit dem gleichen Auswahlsatz von 1 % erfaßt wird (proportionale Aufteilung des Stichprobenumfanges).

Bei jeder Erhebung treten allerdings Ausfälle auf, die auf Schwierigkeiten bei der Durchführung der Erhebung zurückzuführen sind ⁵⁾. Sie dürfen in Stichprobenerhebungen keinesfalls vernachlässigt werden, weil ihre Auswirkungen im Zusammenhang mit der Hochrechnung möglicherweise recht gravierend sind. In den Stichprobenergebnissen würden entsprechend große Lücken und Verzerrungen entstehen, die deren Brauchbarkeit entscheidend mindern könnten.

Mit dem Ziel, diese nicht zufälligen systematischen wie auch die bei Stichproben unvermeidlichen zufallsbedingten Fehler auszugleichen, wird im Mikrozensus daher

- in der 1. Stufe ein Ausgleich der bekannten Ausfälle - die sogenannte Kompensation - vorgenommen und
- in der 2. Stufe die Stichprobe an die Ergebnisse der laufenden Bevölkerungsfortschreibung angepaßt ⁶⁾.

Die vor der eigentlichen Hochrechnung durchgeführte Kompensation der bekannten Ausfälle wird innerhalb sogenannter "regionaler Untergruppen" (regionale Einheiten mit einer Mindestgröße von 100 000 Einwohnern) vorgenommen ⁷⁾.

- 5) Der Anteil der bekannten Ausfälle an den zu befragenden Haushalten ist aufgrund der für den Mikrozensus geltenden Auskunftspflicht sehr gering: 1992: 3,2 %.
- 6) Vor allem die tiefere regionale Schichtung des neuen Auswahlplans ab 1990 machte Veränderungen in der praktischen Umsetzung dieser beiden Stufen des Fehlerausgleichs erforderlich. Eine Beschreibung der beim alten Stichprobendesign angewandten Verfahren zur Kompensation und Hochrechnung ist den

bis 1989 erschienenen Fachserienheften zu entnehmen.

- 7) Innerhalb der regionalen Schichten des Mikrozensus (s.o.) sind aus vollständigen Kreisen oder Gemeinden regionale Untergruppen gebildet worden. Da die Auswahlseinheiten vor der Auswahl innerhalb der Schichten primär nach diesen regionalen Untergruppen sortiert wurden, wirken diese hinsichtlich des Auswahlverfahrens ähnlich wie Schichten.

Dabei besteht die Grundidee des Kompensationsalgorithmus darin, eventuell vorhandene relevante Informationen über die ausgefallenen Haushalte soweit wie möglich zu nutzen. Deshalb wird der ausgefallene Haushalt nach Abschluß aller Erhebungstätigkeiten aufgrund der verfügbaren Informationen einem der vorgegebenen Kompensationstypen zugeordnet, die sich aus der Kombination der folgenden Kompensationsmerkmale ergeben:

- 1 Haushaltsgröße (differenziert nach 1, 2, 3 und mehr Personen)
- 2 Staatsangehörigkeit der Bezugsperson (Deutsche, Ausländer)
- 3 für Deutsche: Wohnsitz der Bezugsperson (Haupt-/Nebenwohnung)
- 4 für 1-Personenhaushalte:
 - Geschlecht
 - Alter (unter 60 Jahre, 60 Jahre und älter).

Aus einer Vielzahl von möglichen Merkmalen wurde diese kleine Zahl relevanter Ausfallmerkmale ausgewählt. Die Merkmalskombinationen liefern 18 Kompensationsklassen. Hinzu kommt eine weitere Kompensationsklasse für ausgefallene Personen in Gemeinschaftsunterkünften.

Der Kompensationsalgorithmus ist variabel gestaltet, so daß auch unvollständige Informationen über einen Haushalt genutzt werden, d.h. nicht alle o.g. Kompensationsmerkmale müssen bekannt sein. Es ist sogar zulässig bzw. muß hingenommen werden, daß über den ausgefallenen Haushalt überhaupt nichts bekannt ist. Werden die "unbekannt"-Positionen noch einbezogen, so ergeben sich insgesamt 51 Kompensationstypen.

Für jede dieser 51 Kompensationstypen kann jetzt auf einer Regionalebene mit mindestens 100 000 Einwohnern, und zwar auf der Ebene der 401 regionalen Untergruppen, ein Faktor, der sogenannte Kompensationsfaktor, aus der Relation Zahl der befragten plus Zahl der ausgefallenen Haushalte in der jeweiligen Klasse zur Zahl der befragten Haushalte in der jeweiligen Klasse berechnet werden.

Durch multiplikative Verknüpfungen der berechneten Faktoren für die 51 Kompensationstypen kann entsprechend der Zusammengehörigkeit der einzelnen Kompensationstypen eine Verdichtung auf die o.g. 19 Kompensationsklassen erfolgen. Das Ergebnis sind pro regionaler Untergruppe 19 verschiedene Kompensationsfaktoren, die entsprechend der Haushaltsmerkmale in

die einzelnen Personensätze (der Haushalte mit Auskunft) eingesetzt werden können.

Nach der Kompensation der bekannten Ausfälle folgt in einem zweiten Schritt die gebundene Hochrechnung mit Eckzahlen aus der laufenden Bevölkerungsfortschreibung. Dieses Verfahren hatte sich bis 1989 bewährt, auch unter Berücksichtigung, daß mit dem Hochrechnungsrahmen Fehler bzw. Probleme der laufenden Bevölkerungsfortschreibung auf den Mikrozensus übertragen werden.

Der Hochrechnungsrahmen differenziert wie bisher nach Deutschen und Ausländern in der Kombination mit dem Geschlecht. Die Anpassung wird nun innerhalb der 132 regionalen Anpassungsschichten - regionale Einheiten mit durchschnittlich mindestens 500 000 Einwohnern - durchgeführt. Die Anpassung für die Berufs- und Zeitsoldaten sowie für die Wehrdienstleistenden erfolgt getrennt auf Regierungsbezirksebene.

Der Anpassungsfaktor einer Anpassungsklasse errechnet sich aus der Relation Sollzahl aus der laufenden Bevölkerungsfortschreibung zur Istzahl des Mikrozensus nach der Kompensation der bekannten Ausfälle.

Aus der Multiplikation des haushaltsbezogenen Kompensationsfaktors und des personenbezogenen Anpassungsfaktors ergibt sich der endgültige Personenfaktor. Mit Hilfe dieses Personenfaktors werden alle Auswertungen über die Bevölkerung, über Erwerbstätige, Erwerbslose und Nichterwerbspersonen erstellt.

Während der Kompensationsfaktor für alle Personen eines gegebenen Haushalts denselben Wert annimmt, variiert der Anpassungsfaktor - und damit auch der endgültige Personenfaktor (als Produkt von Kompensations- und Anpassungsfaktor) - zwischen den Personen eines Haushalts. Die Ergebnisse haushaltsorientierter Auswertungen sind daher bei Heranziehung des Personenfaktors davon abhängig, welche Person des Haushalts zur Zählung des Haushalts herangezogen wird. Zur Lösung dieser Problematik wird zusätzlich ein Haushaltsfaktor errechnet. Dieser ergibt sich aus dem ungewogenen arithmetischen Mittel der Personenfaktoren der zum Haushalt gehörenden Personen und weist damit für alle Personen des Haushalts denselben Wert aus. Der Haushaltsfaktor wird grundsätzlich für alle haushalts- und familienbezogenen Tabellen genutzt.

5 Fehlerrechnung zur 1 %-Mikrozensusstichprobe

5.1 Stichprobenfehler und systematische Fehler

Bei Stichprobenerhebungen, die nach dem Zufallsprinzip ausgewählt worden sind, treten zwei Arten von Fehlern auf:

- Zufallsbedingte Stichprobenfehler
- Nicht zufällige systematische Fehler.

Zufallsbedingte Stichprobenfehler sind Abweichungen, die darauf zurückzuführen sind, daß nicht alle Einheiten der untersuchten Gesamtheit, sondern nur eine Stichprobe für die Statistik herangezogen wird.

Systematische Fehler sind nicht zufallsabhängige Abweichungen, die z.B. auf falschen Angaben der Befragten oder Interviewer, Fehlern bei der Abgrenzung der Ge-

samtheit, dem Ausfall von zu befragenden Einheiten sowie auf Fehlern bei der Aufbereitung beruhen können.

Der Wert eines zufallsbedingten Stichprobenfehlers läßt sich nicht exakt ermitteln, sondern nur größenordnungsmäßig abschätzen. Als Schätzwert dient der sog. Standardfehler, der aus den Einzeldaten der Stichprobe berechnet werden kann.

Kann Normalverteilung für die Stichprobenwerte zumindest näherungsweise vorausgesetzt werden, so liegt der jeweilige Wert aus der Grundgesamtheit mit einer Wahrscheinlichkeit von rund 68 % im Bereich des einfachen und mit einer Wahrscheinlichkeit von ca. 95 % im Bereich des zweifachen Standardfehlers um den hochgerechneten Wert.

Die Größe des Standardfehlers und die Genauigkeit von Stichprobenergebnissen hängt von der Gestaltung des Auswahlplanes, von den "design"-Elementen ab, beim Mikrozensus sind dies vor allem:

- (a) Auswahlatz,
- (b) Schichtung und Anordnung der Auswahlbezirke (vor der Auswahl),
- (c) Klumpung der Erhebungseinheiten in den Auswahl-einheiten,
- (d) Hochrechnungsverfahren.

Die Größe der Auswahlbezirke (Klumpengröße, gemessen an der Zahl der Erhebungseinheiten) beeinflußt die Genauigkeit der Ergebnisse, und zwar über

- (a) die durchschnittliche Größe der Auswahlbezirke und
- (b) die Streuung der Größe der Auswahlbezirke.

Die mit dem neuen Auswahlplan ab 1990 vollzogene stichprobenmethodische Neugestaltung des Mikrozensus ließ (bei gleichem Auswahlatz) gegenüber dem bisherigen Konzept eine insgesamt deutlich erhöhte Präzision der Ergebnisse erwarten, da im Vergleich zum bis 1989 gültigen Auswahlplan

- (a) die durchschnittliche Auswahlbezirksgröße deutlich verringert,
- (b) die Variabilität der Auswahlbezirksgröße vermindert und
- (c) eine tiefere regionale Schichtung vorgenommen wurde.

Die vorliegenden Erkenntnisse aus der Fehlerrechnung zum Mikrozensus 1990 bestätigen diese Erwartungshaltung.

5.2 Fehlerrechnung

Der relative Standardfehler v_g des Schätzwertes

$$(1) \hat{n}_g = n_g / f$$

für die Fallzahl N_g (Personen, Haushalte) einer Merkmalskategorie g ⁸⁾ bei freier Hochrechnung wird mit folgender Formel geschätzt:

$$(2) \hat{v}_g^2 = \frac{1-f}{n_g^2} \cdot \sum_{h=1}^L m_h \cdot s_{gh}^2$$

In (1) und (2) bedeuten:

f : Auswahlatz,

L : Anzahl der Schichten

$n_g = \sum_{h=1}^L \sum_{i=1}^{m_h} n_{ghi}$: Anzahl der Stichprobenfälle der Merkmalskategorie g mit

n_{ghi} : Anzahl der Stichprobenfälle der Merkmalskategorie g im Zählbezirk i der Schicht h und,

m_h : Anzahl der Zählbezirke in der Schicht h der Stichprobe,

$s_{gh}^2 = \sum_{i=1}^{m_h} (n_{ghi} - n_{gh})^2 / (m_h - 1)$: Varianz der

Stichprobenfälle je Zählbezirk in der Schicht h mit

$\bar{n}_{gh} = \sum_{i=1}^{m_h} n_{ghi} / m_h$: Mittelwert der Stichprobenfälle je

Zählbezirk in der Schicht h und Merkmalskategorie g .

Dieser Ansatz berücksichtigt die Auswahl von ganzen Zählbezirken (Klumpen von Erhebungseinheiten) und die Schichtung der Zählbezirke. Dagegen konnte bei diesem Ansatz die zur Verminderung des Stichprobenfehlers getroffene regionale Anordnung der Zählbezirke von der Auswahl nicht berücksichtigt werden.

8) Über Werte eines oder mehrerer Erhebungsmerkmale definiert (Beispiel g : 18- bis 25jährige männliche Erwerbstätige).

Eine Anpassung der Mikrozensusergebnisse an die "fortgeschriebene Bevölkerung" wurde bei diesem Ansatz ebenfalls nicht berücksichtigt.

5.3 Schätzung des relativen Standardfehlers aus den Besetzungszahlen der Tabellenfelder

Für eine einfache ungeschichtete Zufallsauswahl von Aufbereitungseinheiten (Personen, Haushalte) kann der relative Standardfehler v_g (Bin) auf einfache Weise nach dem Binomialansatz geschätzt werden;

$$(3) \hat{v}_g^2 \text{ (Bin)} = \frac{1-f}{n-1} \cdot \frac{1-p_g}{p_g}$$

wobei

n : Anzahl der Stichprobenfälle
(Aufbereitungseinheiten) insgesamt,

$p_g = n_g / n$: Anteil der Fälle der Merkmalskategorie g an allen Aufbereitungseinheiten in der Stichprobe,

f, n_g : siehe Formeln (1) und (2).

Für die in die Fehlerrechnung einbezogenen Merkmalskategorien g kann man den Wert des Quotienten

$$(4) k_g = \frac{\hat{v}_g}{\hat{v}_g \text{ (Bin)}}_g$$

berechnen. Der Quotient k_g wird als Zuschlagsfaktor zum Binomialansatz bezeichnet. Es hat sich gezeigt, daß k_g für alle in die Fehlerrechnung einbezogenen Merkmalskategorien g nicht kleiner als 1 ist, d.h. der Stichprobenfehler nach dem tatsächlichen Auswahlverfahren des Mikrozensus ist (bei freier Hochrechnung) nicht kleiner als der Stichprobenfehler bei einer einfachen ungeschichteten Zufallsauswahl von Aufbereitungseinheiten. Man bezeichnet k_g auch als "design-effect-Faktor", da er das "design" des Auswahlplans quantifiziert.

Die für den Mikrozensus 1990 ermittelten Zuschlagsfaktoren für die in die Fehlerrechnung einbezogenen Merkmalskategorien sind auszugsweise in der Übersicht 2 zusammen mit den relativen Standardfehlern aufgeführt.

Der Zuschlagsfaktor hat keinen konstanten Wert, sondern nimmt mit dem Anteilswert P_g näherungsweise linear zu, jedoch nach Gruppen von Merkmalskategorien unterschiedlich stark.

$$(5) k(p_g) \approx a + b \cdot p_g, \quad a, b : \text{Konstanten}$$

Damit läßt sich für jede Merkmalsgruppe eine empirisch bestimmte Näherungsfunktion für eine Schätzung \hat{v}'_g des relativen Standardfehlers des hochgerechneten Ergebnisses \hat{n}_g mit Hilfe des Binomialansatzes angeben:

$$(6) \hat{v}'_g = k'(p_g) \cdot \hat{v}_g \text{ (Bin)} \text{ mit}$$

$$k'(p_g) = a + b \cdot p_g$$

Eine auch im Hinblick auf Vergleiche mit dem bisherigen Stichprobendesign des Mikrozensus sinnvolle Vorgehensweise besteht darin, die im Mikrozensus nachzuweisenden Merkmale bzw. Merkmalskombinationen für Zwecke der Standardfehlerabschätzung (analog zu Fehlerrechnung von 1978/79) in drei Gruppen einzuteilen:

(a) Gruppen der Bevölkerung und Erwerbstätigen, ohne solche nach Ausländern oder Beschäftigten in Land- und Forstwirtschaft (B/E),

(b) Gruppen der Bevölkerung und Erwerbstätigen nach Ausländern oder Beschäftigten in Land- und Forstwirtschaft (A/L) und

(c) Gruppen nach Haushalten (H).

Für diese Gruppen ergaben sich folgende Werte $k'(P_g)$:

$$(7) \text{ a) B/E: jeweils } k'(p_g) = 1,136 + 1,61 \cdot p_g$$

$$\text{ b) A/L: jeweils } k'(p_g) = 1,169 + 25,04 \cdot p_g$$

$$\text{ c) H : jeweils } k'(p_g) = 1,119 + 1,14 \cdot p_g$$

Die Abweichungen der über die Fehlerrechnung nach (4) berechneten k_g von den mit $k'(P_g)$ geschätzten sind in den 3 Gruppen jeweils relativ gering, im Mittel kleiner als 15 bis 20 %.

Für die drei Merkmalsgruppen B/E, A/L und H sind in der Übersicht 3a bzw. für die drei Merkmalsgruppen B/E, L und H in der Übersicht 3b mit Hilfe von (6) und (7) geschätzte relative Standardfehler für Ergebnisse des früheren Bundesgebietes bzw. der neuen Länder und Berlin-Ost in Abhängigkeit von hochgerechneten Fallzahlen graphisch dargestellt.

Mit Hilfe dieser Fehlerkurven können die relativen Standardfehler der Mikrozensusergebnisse einer Stichtagser-

hebung für das Bundesgebiet näherungsweise abgeschätzt werden, wobei die Ergebnisse jeweils einer der drei Merkmalsgruppen zuzuordnen sind.

Die graphische Darstellung der Fehlerkurven in den Übersichten 3a und 3b zeigt weiter, daß der einfache

relative Standardfehler für hochgerechnete Besetzungszahlen unter 5 000, d.h. für weniger als 50 Fälle in der Stichprobe, bei allen Merkmalsgruppen über 15 % hinausgeht. Ergebnisse mit einem einfachen relativen Standardfehler über 15 % haben nur noch einen geringen Aussagewert und sollten deshalb für Vergleiche nicht mehr herangezogen werden.

Übersicht 2:
Ergebnisse der Fehlerrechnung zum Mikrozensus im April 1990 für ausgewählte Merkmale
Früheres Bundesgebiet

Gegenstand der Nachweisung	Insgesamt	Einfacher relativer Standardfehler ¹⁾
	1 000	%
Bevölkerung in Privathaushalten	63 491	0,2
ledig	24 239	0,3
verheiratet zusammenlebend	30 900	0,3
verheiratet getrenntlebend	876	1,3
verwitwet	5 111	0,5
geschieden	2 385	0,7
Frauen	32 820	0,2
davon: ledig	11 201	0,4
verheiratet zusammenlebend	15 450	0,3
verheiratet getrenntlebend	394	1,7
verwitwet	4 357	0,5
geschieden	1 419	0,9
Privathaushalte	28 175	0,2
Deutsche	26 317	0,2
Ausländer	1 858	1,2
Männlich	19 803	0,2
Weiblich	8 372	0,4
mit 1 Person	9 849	0,4
mit 2 Personen	8 520	0,3
mit 3 Personen	4 712	0,5
mit 4 Personen	3 602	0,6
mit 5 und mehr Personen	1 493	1,0
Alter der Bezugsperson (von ... bis unter ... Jahren)		
unter 25	1 593	1,1
25 - 45	9 791	0,4
45 - 65	10 003	0,3
65 und mehr	6 788	0,5
Haushaltenettoeinkommen (von ... bis unter ... DM)		
unter 1 200	3 119	0,8
1 200 - 1 800	3 608	0,6
1 800 - 2 500	5 323	0,5
2 500 - 3 000	2 810	0,6
3 000 - 4 000	4 540	0,5
4 000 - 5 000	2 793	0,6
5 000 und mehr	3 369	0,7
Sonstige ²⁾	2 614	0,8
Familien/Aleinerziehende ohne Kinder	23 763	0,2
Ehepaare	15 302	0,3
ohne Kinder	6 525	0,4
mit Kindern	8 778	0,4
1 Kind	4 147	0,5
2 Kinder	3 400	0,6
3 und mehr Kinder	1 231	1,1
Alleinerziehende	1 822	0,8

¹⁾ Freie Hochrechnung; Ergebnisse nach Kompensation und vor Anpassung unter Bezug auf die Bevölkerung am Ort der Hauptwohnung geschätzt.

²⁾ Haushalte, in denen mindestens eine Person in ihrer Haupttätigkeit selbständiger Landwirt oder mithelfender Familienangehöriger ist, sowie Haushalte ohne Angabe.

Übersicht 3a
Einfacher relativer Standardfehler einer 1% - Mikrozensusprobe, höheres Bundesgebiet

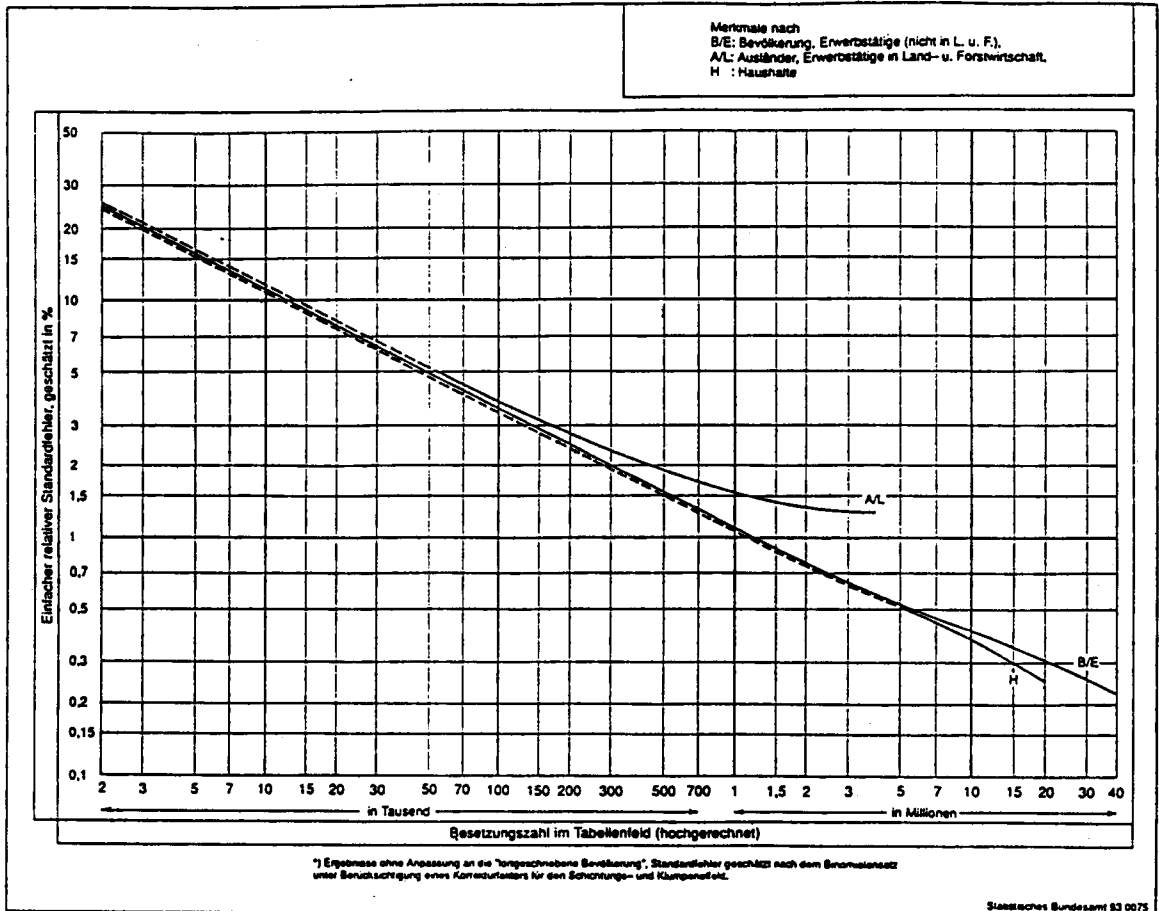

Übersicht 3b
Einfacher relativer Standardfehler einer 1% - Mikrozensusprobe, neue Länder und Berlin - Ost

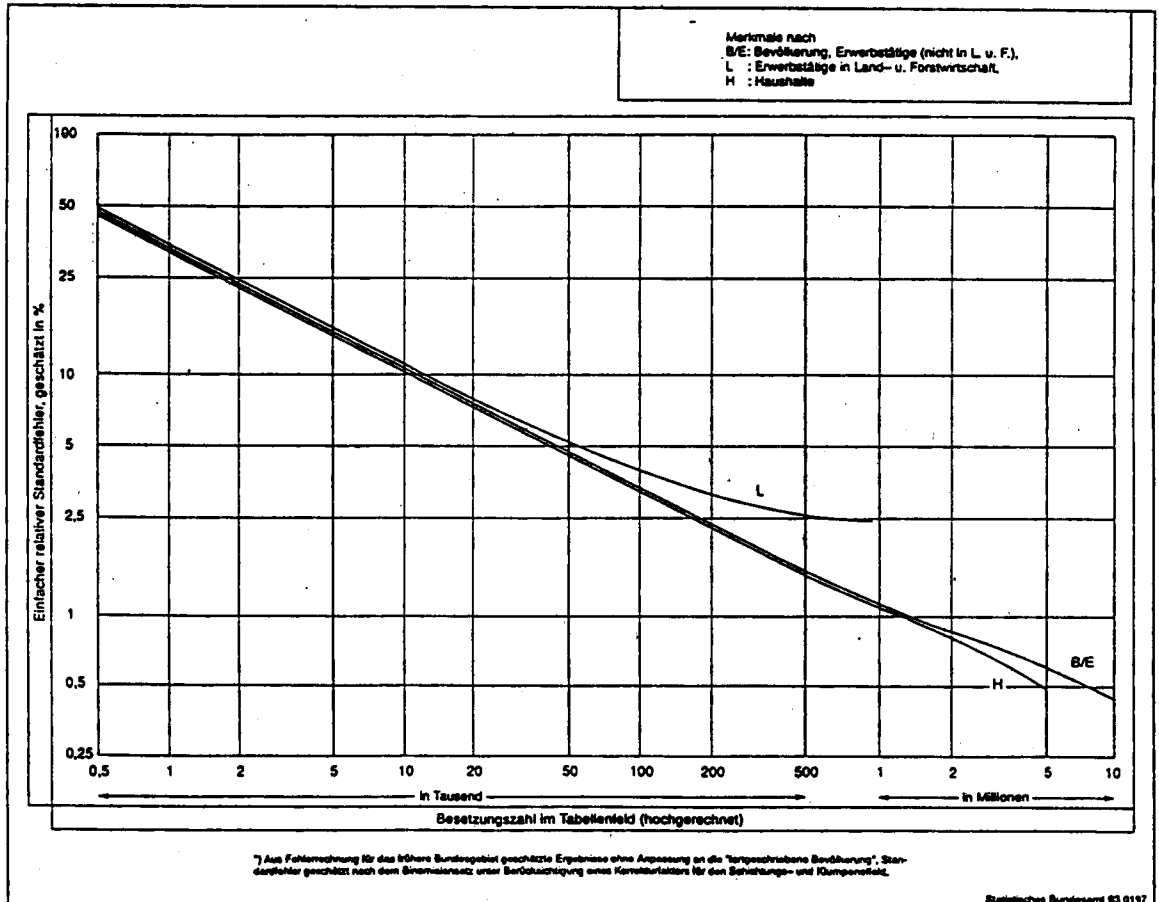

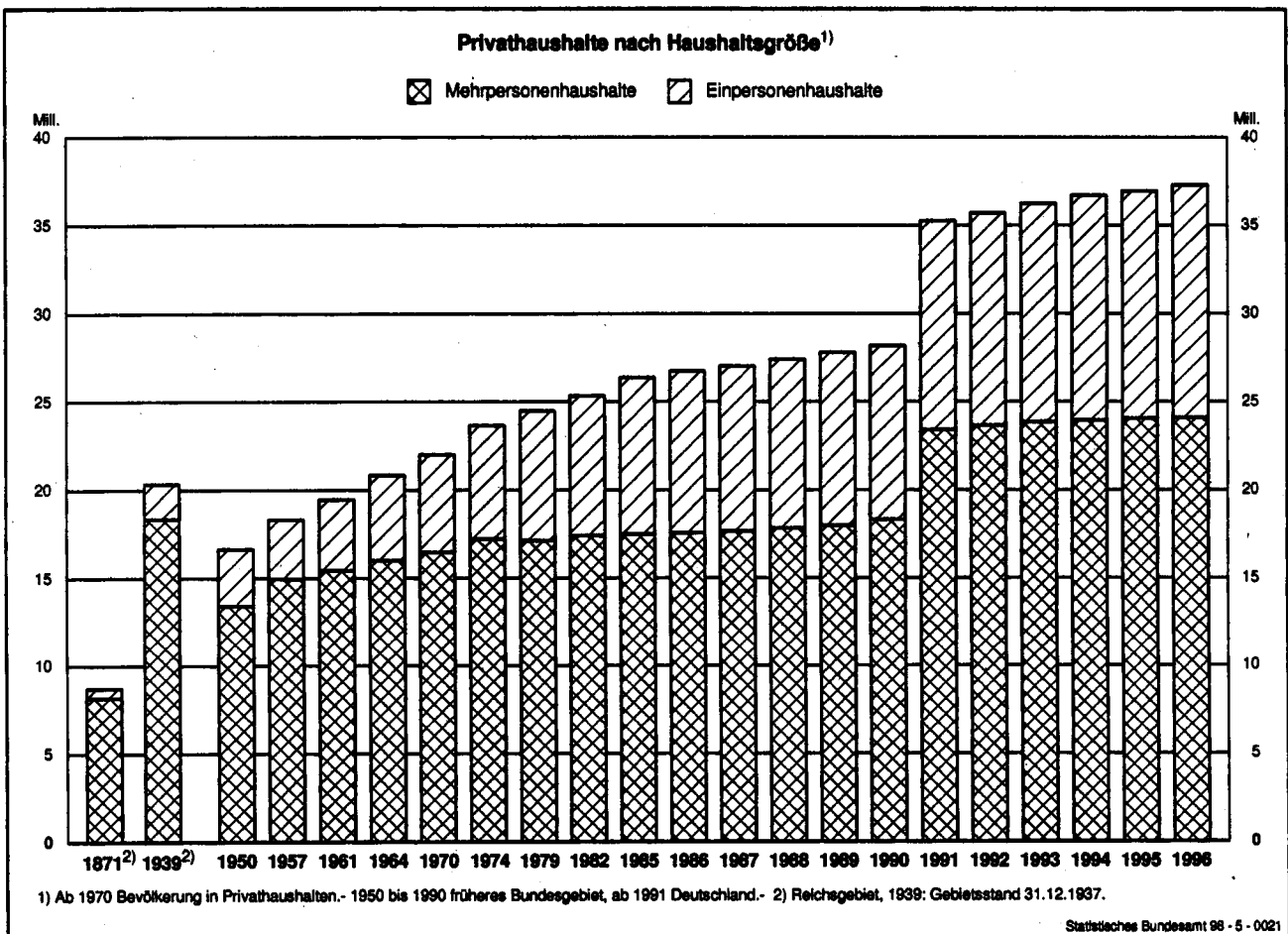
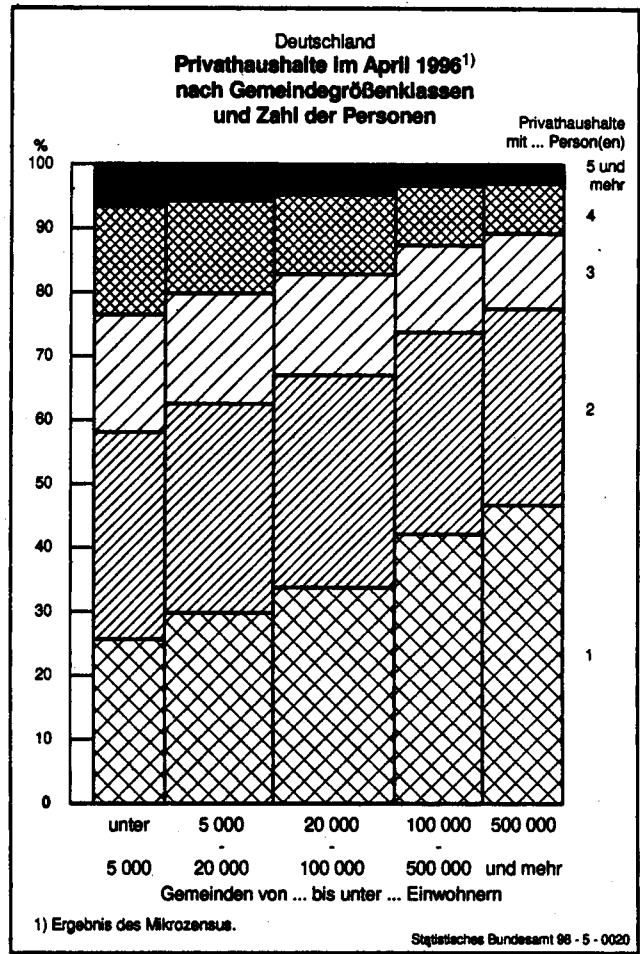
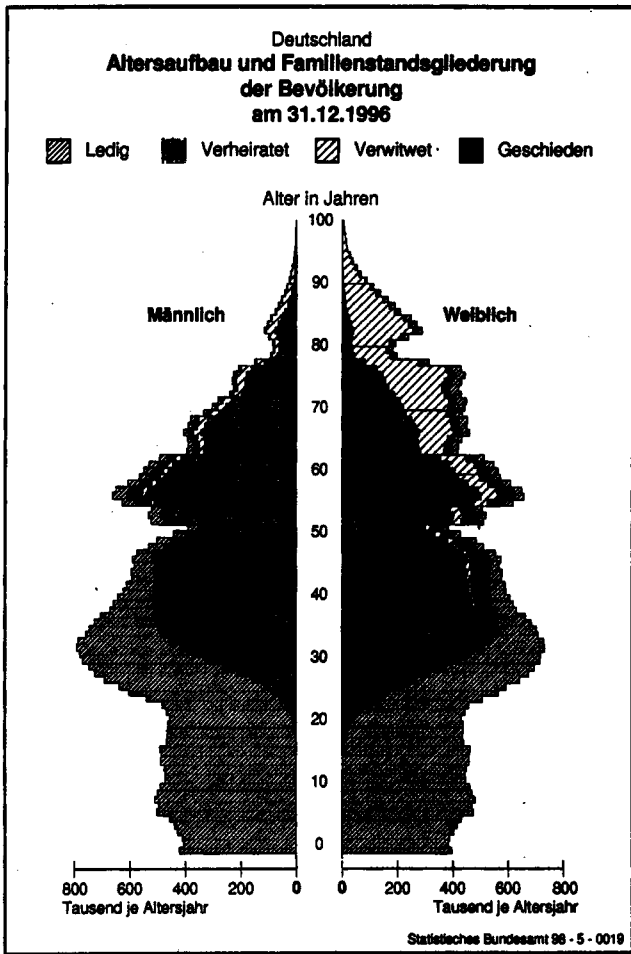

Deutschland
Erwerbstätige Bezugspersonen im April 1996¹⁾ nach monatlichem Haushaltsnettoeinkommen
und Stellung im Beruf

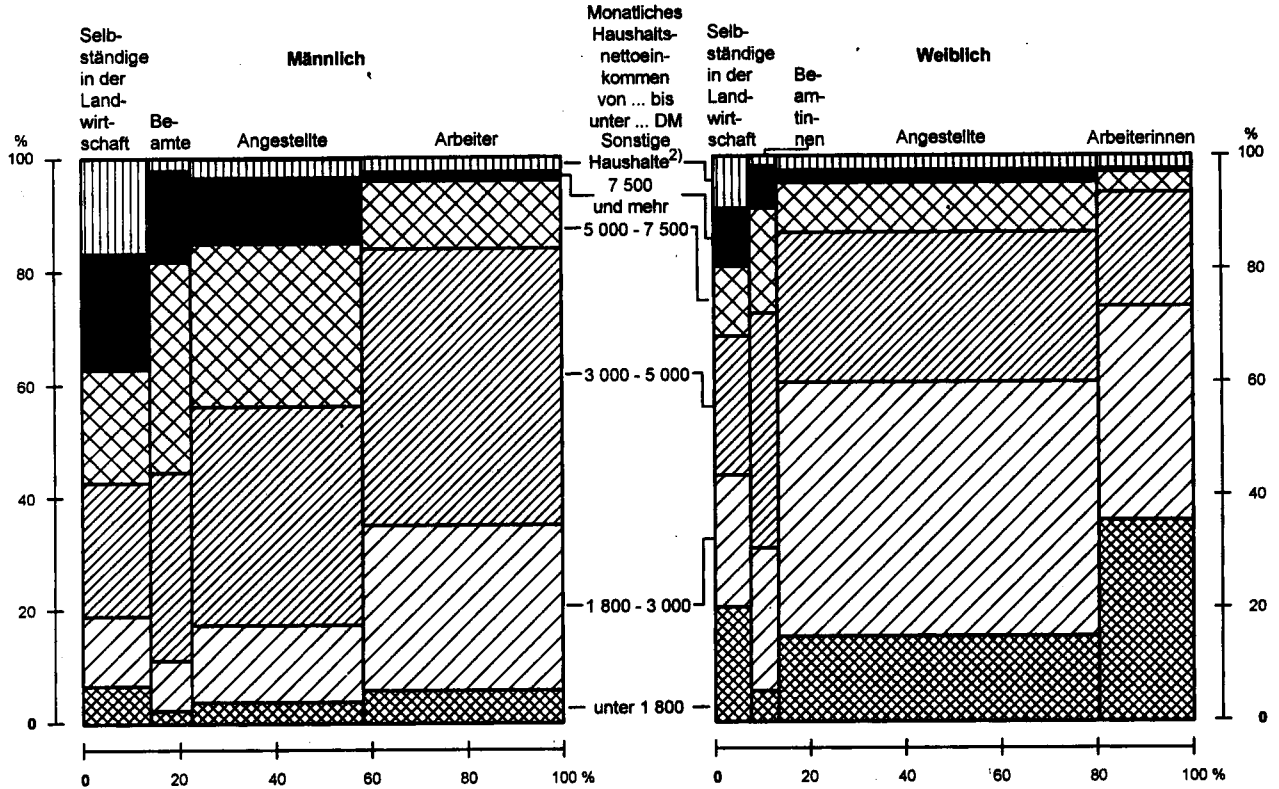

1) Ergebnis des Mikrozensus. - 2) Haushalte, in denen mindestens eine Person in ihrer Haupttätigkeit selbständig in der Landwirtschaft ist sowie ohne Angaben.

Statistisches Bundesamt 98 - 5 - 0022

Deutschland
Familien nach ihrer Zusammensetzung¹⁾

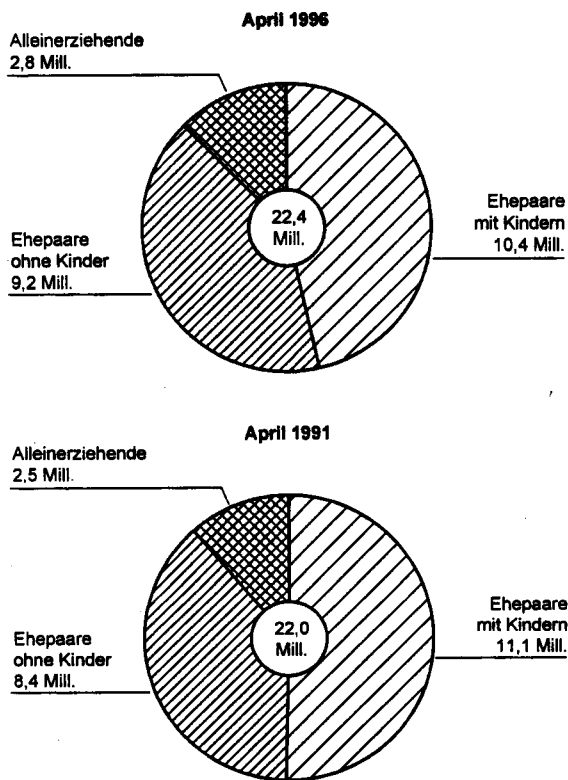

1) Ergebnis des Mikrozensus.

Statistisches Bundesamt 98 - 5 - 0023

Deutschland
Familien im April 1996¹⁾

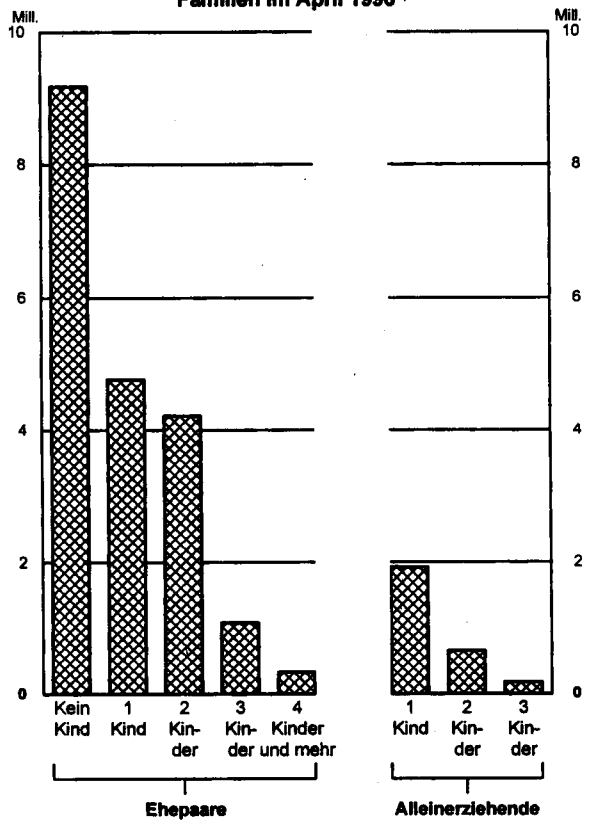

1) Ergebnis des Mikrozensus.

Statistisches Bundesamt 98 - 5 - 0024

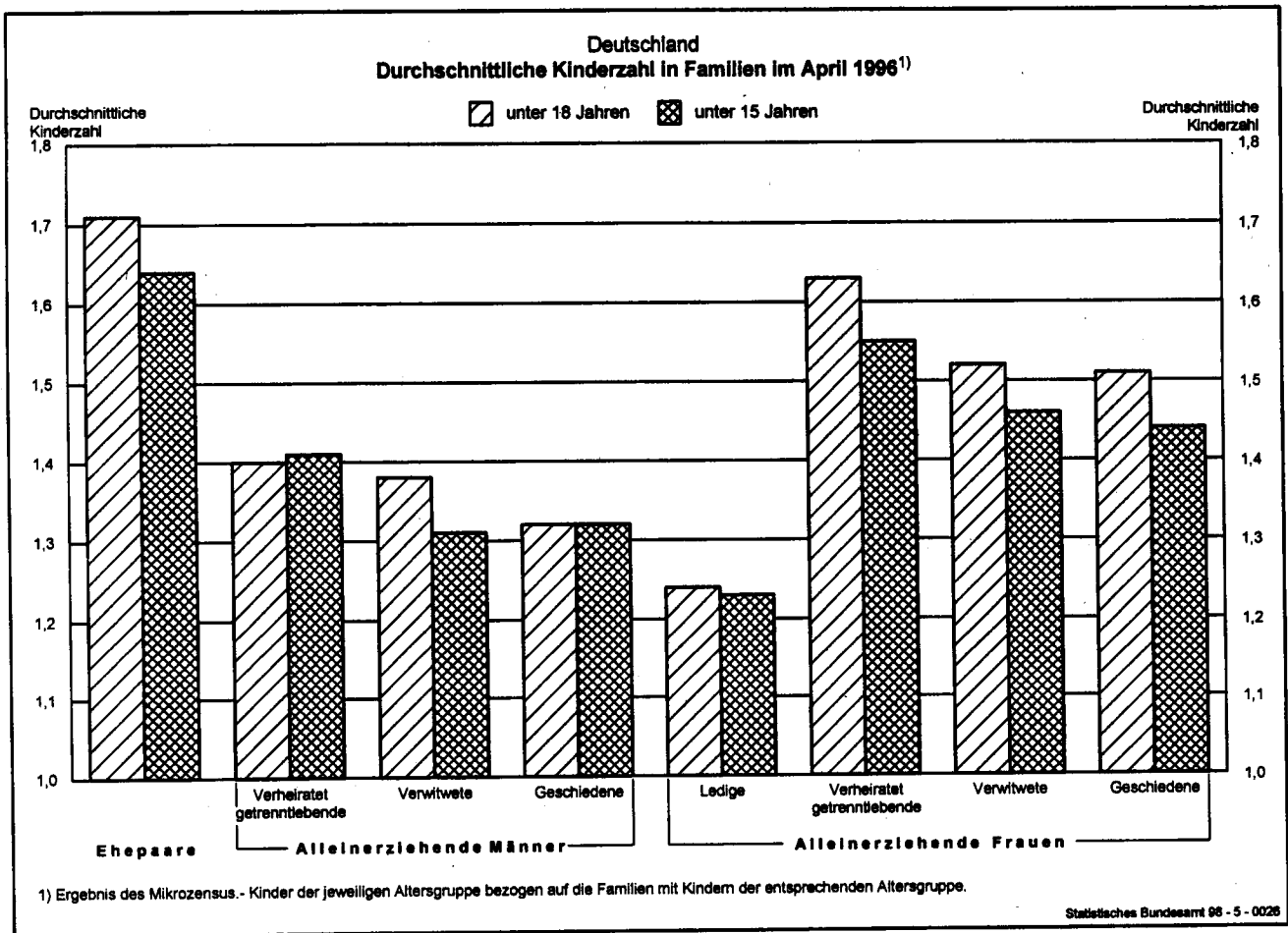
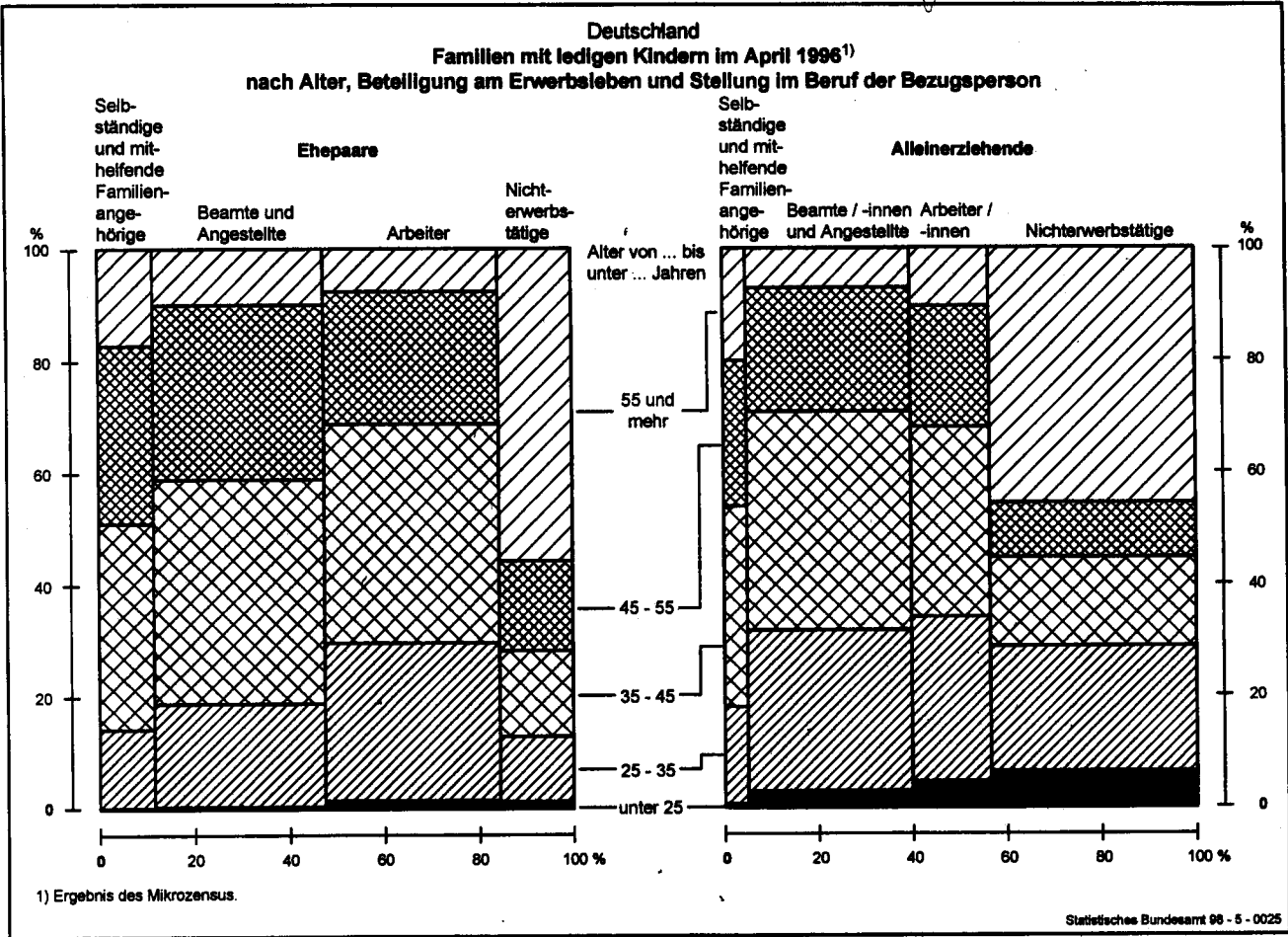

Tabellenübersicht 1:

Auezählgruppe Merkmal Haushaltsvoraussetzung Gebietsstand	Tabellen																						
	1.1	2.1	2.2	2.3	2.4	2.5	2.6	2.7	2.8	2.9	2.10	2.11	2.12	2.13	2.14	2.15	2.16	2.17	2.18	2.19	2.20	2.21	2.22
	Bevölkerung in Privathaushalten	X																					X
Privathaushalte	X	X	X	X	X	X	X	X	X	X	X	X	X	X	X	X	X	X	X	X	X		
Alter der Kinder								X								X							
Altere Gruppen	X	X	X	X					X				X	X				X		X		X	X
Ausgewählte Staaten																					X		
Beteiligung am Erwerbsleben	X								X	X							X						
Bundesländer					X	X	X					X											
Einpersonenhaushalte	X	X		X		X		X	X	X		X	X	X	X		X	X	X	X			X
Familienstand	X	X	X		X					X	X				X				X	X		X	X
Gemeindegrößenklassen	X						X																
Generationen																					X		
Geschlecht	X		X	X	X				X				X		X		X	X				X	X
Haushaltsgröße	X	X	X	X		X	X	X		X	X								X		X	X	
Haushaltenettoeinkommen (im Monat)	X										X	X	X	X	X	X	X	X					
Mehrpersonenhaushalte	X	X		X		X		X	X	X		X	X	X	X		X		X	X			X
Nettoeinkommen (im Monat)	X																						
Ohne/mit Kindern						X		X									X						
Quoten der Bezugspersonen																							
Regierungsbezirke						X																	
Staatsangehörigkeit der Bezugsperson	X			X						X						X	X		X				X
Stellung im Beruf	X								X	X							X						
Überwiegender Lebensunterhalt	X																						
Zahl der Einkommensbezieher														X	X								
Zahl der Kinder						X		X									X						
Haushaltsvoraussetzung																							
Deutschland	X	X	X	X	X	X	X	X	X	X	X	X	X	X	X	X	X	X	X	X	X	X	X
Früheres Bundesgebiet	X				X	X	X					X											
Neue Länder und Berlin-Ost	X				X	X	X					X											

Haushalte bzw. Bevölkerung in Privathaushalten nach Gliederungsmerkmalen

nummern																			Auszählgruppe			
																			Merkmal			
2.23	2.24	2.25	2.26	2.27	2.28	2.29	7.1	7.2	7.3	7.4	7.5	7.6	7.7	7.8	7.9	7.10	7.11	7.12	7.13	7.14	Haushaltvoraussetzung	
																			Gebietesstand			
X	X	X	X	X	X													X	X	X	X	Bevölkerung in Privathaushalten
						X	X	X	X	X	X	X	X	X	X							Privathaushalte
																						Alter der Kinder
X	X				X							X					X	X	X		X	Altersgruppen
																						Ausgewählte Staaten
		X											X									Beteiligung am Erwerbseleben
				X	X					X												Bundesländer
X		X	X		X	X	X	X	X	X	X	X	X	X	X				X		X	Einpersonenhaushalte
X	X		X	X							X							X		X		Familienstand
									X													Gemeindegrößenklassen
X															X						X	Generationen
		X		X				X			X	X	X				X	X		X		Geschlecht
			X			X	X	X	X								X					Haushaltsgröße
														X								Haushaltenettoeinkommen (im Monat)
X		X	X		X	X	X	X	X		X	X	X	X	X				X	X	X	Mehrpersonenhaushalte
	X	X																				Nettoeinkommen (im Monat)
																		X				Ohne/mit Kindern
																						Quoten der Bezugspersonen
																						Regierungsbezirke
			X					X														Staatsangehörigkeit der Bezugsperson
		X											X									Stellung im Beruf
																						Überwiegender Lebensunterhalt
																						Zahl der Einkommensbezieher
																						Zahl der Kinder
						X																Haushaltvoraussetzung
X	X	X	X	X	X	X	X	X	X	X	X	X	X	X	X	X	X	X	X	X	X	Deutschland
				X	X	X	X	X	X	X	X	X	X	X	X	X	X	X	X	X	X	Früheres Bundesgebiet
				X	X	X				X												Neue Länder und Berlin-Ost

Tabellenübersicht 2: Familien bzw. Bevölkerung in Familien, nichteheliche Lebens

Auszählgruppe Merkmal Gebietsstand	Tabellen																										
	1.2	1.4	3.1	3.2	3.3	3.4	3.5	3.6	3.7	3.8	3.9	3.10	3.11	3.12	3.13	3.14	3.15	3.16	3.17	4.1	4.2	4.3	4.4	4.5	4.6	4.7	
Bevölkerung in Familien									X																		
Bevölkerung in Privathaushalten																				X	X	X	X	X	X	X	X
Familien	X		X	X	X	X	X	X		X	X	X	X														
Ehepaare	X													X	X	X		X									
Erwerbstätige Ehepaare																	X										
Alleinstehende ohne Kinder																				X							
Nichteheliche Lebensgemeinschaften																				X	X	X	X	X	X	X	X
Ledige Kinder in Familien		X																									
Alleinerziehende	X	X	X	X	X	X		X		X	X	X	X														
Alleinstehende																			X								
Alter der Kinder	X	X	X	X		X	X			X											X	X	X	X	X	X	X
Altersgruppen	X					X			X					X	X	X			X		X	X					
Ausbildungsbechluß (beruflicher)																											
Ausländer	X	X		X	X						X		X				X	X	X								
Besuch von Kindergarten, -krippe, -hort		X																									
Beteiligung am Erwerbsleben	X	X								X	X					X			X								X
Bezugspersonen	X		X	X	X	X	X	X		X	X	X	X						X								
Bundesländer								X																			
Deutsche	X	X			X								X				X	X	X								
Durchschnittliche Kinderzahl																						X					
Ehedauer															X												
Ehepaare	X	X	X	X	X	X		X		X	X	X	X	X	X	X	X	X									
Familienstand	X		X	X		X			X										X		X		X				
Gemeindegrößenklassen							X																				
Geschlecht	X	X	X	X		X			X		X	X	X	X	X	X	X	X	X		X	X	X	X	X	X	X
Mit Kindern	X		X	X	X	X	X	X	X	X	X	X	X	X	X	X	X	X		X	X	X	X	X	X	X	X
Nettoeinkommen (im Monat)																			X	X						X	
Nettoeinkommen (im Monat) der Bezugsperson																											
Nettoeinkommen (im Monat) der Familie	X											X	X														
Ohne Kinder	X		X	X	X	X		X	X	X	X	X	X	X	X	X	X	X	X	X	X	X	X	X	X	X	X
Schulabschluss (allgemeiner)																											
Schulbesuch		X																									
Staatsangehörigkeiten (ausgewählte)					X																						
Stellung im Beruf	X									X										X							
Überwiegender Lebensunterhalt	X																										X
Wochenarbeitszeit (normalerweise geleistete)																		X									
Zahl der Kinder	X	X	X	X	X		X	X	X	X	X	X	X					X									
Zahl der Kinder der jeweiligen Altersgruppe			X	X			X			X													X				
Deutschland	X	X	X	X	X	X	X	X	X	X	X	X	X	X	X	X	X	X	X	X	X	X	X	X	X	X	X
Früheres Bundesgebiet	X	X						X												X							
Neue Länder und Berlin-Ost	X	X						X																			

gemeinschaften und ledige Kinder in Familien nach Gliederungsmerkmalen

nummern																							Auszählgruppe					
4.8	4.9	5.1	5.2	5.3	5.4	5.5	5.6	5.7	5.8	5.9	5.10	5.11	5.12	7.15	7.16	7.17	7.18	7.19	7.20	7.21	7.22	7.23	7.24	7.25	7.26	Merkmal	Gebietstand	
																											Bevölkerung in Familien	
X	X													X	X	X	X	X	X	X	X	X				Bevölkerung in Privathaushalten		
																										Familien		
																								X		Ehepaare		
																										Erwerbstätige Ehepaare		
																										Alleinstehende ohne Kinder		
X	X																									Nichteheliche Lebensgemeinschaften		
		X	X	X	X	X	X	X	X	X	X	X	X											X	X	Ledige Kinder in Familien		
		X		X	X	X	X	X			X	X	X	X	X	X	X	X	X	X	X			X	X	Alleinerziehende		
																										Alleinstehende		
X	X	X	X	X	X	X	X	X	X	X	X	X	X		X			X		X		X		X	X	Alter der Kinder		
														X												Altersgruppen		
	X																									Ausbildungsabschluß (beruflicher)		
										X						X										Ausländer		
			X	X	X	X		X	X	X		X														Besuch von Kindergarten, -krippe, -hort		
				X	X	X		X	X		X								X					X		Beteiligung am Erwerbsleben		
														X	X	X	X	X	X	X	X					Bezugspersonen		
																					X	X				Bundesländer		
									X															X		Deutsche		
																								X		Durchschnittliche Kinderzahl		
																										Ehedauer		
		X		X	X	X	X	X			X	X	X	X	X	X	X	X	X	X	X	X	X	X	X	Ehepaare		
		X				X	X					X			X	X	X							X	X	Familienstand		
			X																							Gemeindegrößenklassen		
X	X	X	X			X	X	X		X		X	X	X	X	X	X	X	X	X	X	X	X	X	X	Geschlecht		
X	X													X	X	X	X	X	X	X	X	X	X	X	X	Mit Kindern		
																										Nettoeinkommen (im Monat)		
																										Nettoeinkommen (im Monat) der Bezugsperson		
				X				X			X									X						Nettoeinkommen (im Monat) der Familie		
X	X													X		X	X		X	X	X		X			Ohne Kinder		
X																										Schulabschluß (allgemeiner)		
		X					X	X	X	X	X	X														Schulbesuch		
																										Staatsangehörigkeiten (ausgewählte)		
				X					X		X								X							Stellung im Beruf		
																										Überwiegender Lebensunterhalt		
																										Wochenarbeitszeit (normalerweise geleistete)		
														X		X	X	X						X		Zahl der Kinder		
															X											Zahl der Kinder der jeweiligen Altersgruppe		
X	X	X	X	X	X	X	X	X	X	X	X	X	X	X	X	X	X	X	X	X	X	X	X	X	X	Deutschland		
														X	X	X	X	X	X	X	X	X	X	X	X	Früheres Bundesgebiet		
																						X	X			Neue Länder und Berlin-Ost		

Tabellenübersicht 3: Frauen nach Gliederungsmerkmalen

Auezahlgruppe Merkmal Gebietsstand	Tabellennummern																			
	1.3	6.1	6.2	6.3	6.4	6.5	6.6	6.7	6.8	6.9	7.27	7.28	7.29	7.30	7.31	7.32	7.33	7.34	7.35	7.36
Bevölkerung am Familienwohnsitz	X	X	X	X	X	X	X	X	X	X	X	X	X	X	X	X	X	X	X	X
Frauen (im Alter von 15 Jahren und mehr)	X	X	X	X		X	X	X	X	X	X	X	X			X	X	X	X	
Frauen (im Alter von 15 bis unter 65 Jahren)					X										X	X				X
Erwerbstätige Frauen								X								X	X			X
Alter der Kinder	X	X		X	X	X		X						X	X	X	X	X	X	X
Altergruppen	X	X				X	X	X	X								X			
Ausländerinnen	X		X										X							
Beteiligung am Erwerbsleben	X			X				X									X		X	X
Bundesländer										X										
Deutsche	X		X																	
Erwerbstätigenquote					X	X										X		X		
Familienstand	X	X	X	X	X	X	X	X	X	X	X	X	X	X	X	X		X		X
Mit Kindern	X	X	X	X	X	X	X	X	X	X	X	X	X	X	X	X	X	X	X	X
Nettoeinkommen (im Monat)	X								X											X
Ohne Kinder	X	X	X	X	X	X	X	X	X	X	X	X	X	X	X	X	X	X	X	X
Staatsangehörigkeiten (ausgewählte)			X																	
Stellung im Beruf	X						X													
Überwiegender Lebensunterhalt	X																			
Wochenarbeitszeit (normalerweise geleistete)								X												X
Zahl der Kinder	X	X	X	X	X			X			X	X								
Zahl der Kinder der jeweiligen Altersgruppe		X		X	X			X												
Deutschland	X	X	X	X	X	X	X	X	X	X	X	X	X	X	X	X	X	X	X	X
Früheres Bundesgebiet	X									X	X	X	X	X	X	X	X	X	X	X
Neue Länder und Berlin-Ost	X									X										

1 Zusammenfassende Übersicht

1.1 Strukturdaten im April 1996 über Privathaushalte sowie die Bevölkerung in Privathaushalten *)

Gegenstand der Nachweisung	Deutschland		Früheres Bundesgebiet		Neue Länder und Berlin-Ost				
	insgesamt	Veränderung gegenüber April 1995	zusammen	Veränderung gegenüber April 1995	zusammen	Veränderung gegenüber April 1995			
	1 000	%	1 000	%	1 000	%			
Privathaushalte insgesamt									
Insgesamt.....	37 281	100	0.9	30 471	100	1.1	6 810	100	0.2
Haushaltsgröße									
Einpersonenhaushalte.....	13 191	35.4	2.3	11 092	36.4	2.5	2 099	30.8	1.6
Mehrpersonenhaushalte.....	24 090	64.6	0.2	19 379	63.6	0.3	4 711	69.2	-0.4
mit 2 Personen.....	12 039	32.3	1.5	9 760	32.0	1.5	2 279	33.5	1.5
mit 3 Personen.....	5 770	15.5	-1.3	4 501	14.8	-1.5	1 269	18.6	-0.6
mit 4 Personen.....	4 556	12.2	-0.9	3 620	11.9	0.1	936	13.7	-4.3
mit 5 und mehr Personen....	1 725	4.6	-1.2	1 499	4.9	-1.3	226	3.3	-0.4
Mit deutscher Bezugsperson....	34 692	93.1	0.8	27 936	91.7	0.8	6 756	99.2	0.9
Mit ausländischer Bezugsperson	2 589	6.9	2.5	2 535	8.3	4.4	54	0.8	-45.2
Mit männlicher Bezugsperson...	25 913	69.5	0.7	21 230	68.9	0.9	4 622	67.9	-0.1
Mit weiblicher Bezugsperson...	11 368	30.5	1.4	9 180	30.1	1.5	2 188	32.1	0.9
Alter der Bezugsperson (von ... bis unter ... Jahren)									
unter 25.....	1 543	4.1	-1.2	1 294	4.2	-0.4	249	3.7	-4.9
25 - 35.....	6 835	18.3	-0.5	5 685	18.7	0.3	1 150	16.9	-4.0
35 - 45.....	6 786	18.2	2.9	5 469	17.9	3.3	1 317	19.3	1.3
45 - 55.....	6 067	16.3	-0.8	4 982	16.3	-0.9	1 085	15.9	-0.0
55 - 65.....	6 730	18.1	2.4	5 399	17.7	2.5	1 331	19.5	2.1
65 - 75.....	5 319	14.3	-0.2	4 335	14.2	-0.4	984	14.4	0.9
75 und mehr.....	4 001	10.7	2.5	3 307	10.9	2.3	695	10.2	3.5
Familienstand der Bezugsperson									
ledig.....	7 744	20.8	3.7	6 589	21.6	3.3	1 155	17.0	5.9
verheiratet zusammenlebend....	19 589	52.5	-0.4	15 887	52.1	-0.2	3 702	54.4	-1.6
verheiratet getrenntlebend....	1 125	3.0	11.6	977	3.2	11.2	149	2.2	14.7
verwitwet.....	5 648	15.1	-1.1	4 571	15.0	-1.3	1 077	15.8	-0.6
geschieden.....	3 175	8.5	3.2	2 447	8.0	4.3	728	10.7	-0.3
Stellung der Bezugsperson im Beruf									
Erwerbspersonen.....	23 330	62.6	0.5	19 119	62.7	0.6	4 212	61.8	-0.0
Erwerbstätige.....	21 131	56.7	0.1	17 588	57.7	0.6	3 543	52.0	-2.2
Selbständige.....	2 603	7.0	1.7	2 256	7.4	1.9	347	5.1	0.3
Mithelfende Familien-									
angehörige.....	70	0.2	5.8	66	0.2	5.5	/	/	/
Beamte/ Beamtinnen.....	1 684	4.5	-0.5	1 574	5.2	-1.1	110	1.6	8.8
Angestellte.....	8 944	24.0	-0.5	7 539	24.7	0.6	1 405	20.6	-5.7
Arbeiter/ -innen.....	7 830	21.0	0.4	6 153	20.2	0.6	1 676	24.6	-0.3
Erwerbslose.....	2 200	5.9	3.5	1 531	5.0	-0.2	669	9.8	13.0
Nichterwerbspersonen.....	13 950	37.4	1.7	11 352	37.3	2.0	2 598	38.2	0.7
Monatliches Haushaltsnetto- einkommen (von ... bis unter ... DM)									
unter 1 000.....	1 767	4.7	-0.7	1 450	4.8	1.6	316	4.6	-10.0
1 000 - 1 800.....	5 185	13.9	-0.5	3 956	13.0	2.1	1 229	18.1	-8.0
1 800 - 2 500.....	6 631	17.8	5.4	5 239	17.2	5.0	1 391	20.4	6.9
2 500 - 3 000.....	3 994	10.7	2.7	3 160	10.4	2.6	833	12.2	2.9
3 000 - 4 000.....	6 719	18.0	6.6	5 340	17.5	6.5	1 378	20.2	6.9
4 000 - 5 000.....	4 746	12.7	9.9	3 952	13.0	9.9	794	11.7	10.0
5 000 - 6 000.....	2 748	7.4	7.6	2 382	7.8	7.7	366	5.4	6.6
6 000 - 7 500.....	2 037	5.5	7.3	1 825	6.0	6.9	212	3.1	10.2
7 500 und mehr.....	1 857	5.0	5.5	1 745	5.7	5.2	112	1.6	10.9
Sonstige 1).....	1 598	4.3	-45.5	1 420	4.7	-45.1	178	2.6	-48.7
Überwiegender Lebensunterhalt der Bezugsperson									
Erwerbstätigkeit.....	20 490	55.0	-0.4	17 030	55.9	0.1	3 461	50.8	-2.7
Arbeitslosengeld/-hilfe.....	1 725	4.6	11.9	1 145	3.8	7.0	580	8.5	22.9
Rente, Pension.....	12 262	32.9	1.6	9 909	32.5	1.0	2 352	34.5	4.0
Angehörige.....	1 129	3.0	-6.4	1 038	3.4	-6.9	91	1.3	-0.3
Vermögen, Vermietung, Zinsen..	276	0.7	33.0	265	0.9	33.4	11	0.2	25.1
Sozialhilfe.....	711	1.9	11.9	659	2.2	11.9	52	0.8	12.4
Sonstige Unterstützungen (z.B. BAfBG).....	665	1.8	-5.0	405	1.3	18.3	259	3.8	-27.4
Gemeindegrößenklassen (von ... bis unter ... Einwohnern)									
unter 5 000.....	5 722	15.3	-0.6	3 681	12.1	-0.5	2 041	30.0	-0.6
5 000 - 10 000.....	3 601	9.7	1.4	3 031	9.9	0.5	570	8.4	6.1
10 000 - 20 000.....	5 010	13.4	1.0	4 341	14.2	1.0	669	9.8	1.2
20 000 - 50 000.....	6 222	16.7	2.5	5 145	16.9	2.9	1 077	15.8	1.0
50 000 - 100 000.....	3 415	9.2	1.1	2 985	9.8	2.2	430	6.3	-5.7
100 000 - 200 000.....	3 003	8.1	1.5	2 678	8.8	1.4	325	4.8	2.5
200 000 - 500 000.....	3 970	10.6	0.6	2 920	9.6	0.8	1 050	15.4	-0.0
500 000 und mehr.....	6 337	17.0	0.3	5 689	18.7	0.4	648	9.5	-0.7

*) Ergebnis des Mikrozensus.- Bevölkerung in Privathaushalten.
1) Selbständige in der Landwirtschaft bzw. Haushalte, in denen mindestens eine Person in ihrer Haupttätigkeit selbständig in der Landwirtschaft war, sowie ohne Angabe. (1995 mußten auch mithelfende Familienangehörige bzw. Haushalte, in denen mindestens eine Person mithelfende(r) Familienangehörige(r) war, keine Einkommensangabe machen.)

1 Zusammenfassende Übersicht

1.1 Strukturdaten im April 1996 über Privathaushalte sowie die Bevölkerung in Privathaushalten *)

Gegenstand der Nachweisung	Deutschland		Früheres Bundesgebiet		Neue Länder und Berlin-Ost				
	insgesamt	Veränderung gegenüber April 1995	zusammen	Veränderung gegenüber April 1995	zusammen	Veränderung gegenüber April 1995			
	1 000	%	1 000	%	1 000	%			
darunter: Einpersonenhaushalte									
Zusammen.....	13 191	100	2.3	11 092	100	2.5	2 099	100	1.6
Deutsche.....	12 476	94.6	2.3	10 393	93.7	2.2	2 083	99.2	2.8
Ausländer.....	715	5.4	2.3	699	6.3	6.1	16	0.8	-60.2
Männlich.....	5 316	40.3	4.4	4 530	40.8	4.4	786	37.5	4.7
Weiblich.....	7 875	59.7	1.0	6 562	59.2	1.2	1 313	62.5	-0.1
Alter (von ... bis unter ... Jahren)									
unter 25.....	1 034	7.8	0.3	888	8.0	-0.0	146	7.0	2.3
25 - 35.....	2 658	20.1	2.9	2 342	21.1	2.6	315	15.0	5.1
35 - 45.....	1 470	11.1	8.2	1 283	11.6	8.6	187	8.9	5.7
45 - 55.....	1 261	9.6	2.4	1 068	9.6	2.6	193	9.2	1.0
55 - 65.....	1 726	13.1	5.5	1 407	12.7	6.4	319	15.2	1.5
65 - 75.....	2 268	17.2	-3.0	1 828	16.5	-2.7	440	20.9	-4.1
75 und mehr.....	2 775	21.0	2.3	2 275	20.5	2.0	500	23.8	3.5
Familienstand									
ledig.....	5 792	43.9	3.2	5 068	45.7	2.9	724	34.5	4.8
verheiratet getrenntlebend....	734	5.6	13.0	653	5.9	12.5	81	3.8	17.1
verwitwet.....	4 767	36.1	-0.8	3 865	34.8	-0.7	903	43.0	-0.9
geschieden.....	1 898	14.4	4.1	1 506	13.6	5.4	392	18.7	-0.9
Stellung im Beruf									
Erwerbspersonen.....	6 438	48.8	3.9	5 557	50.1	3.9	881	41.9	4.0
Erwerbstätige.....	5 655	42.9	4.0	4 971	44.8	4.3	684	32.6	2.2
Selbständige.....	563	4.3	7.6	511	4.6	9.3	52	2.5	-6.2
Mithelfende Familien- angehörige.....	18	0.1	14.1	17	0.2	12.1	/	/	/
Beamte/ Beamtinnen.....	410	3.1	6.0	380	3.4	5.6	30	1.4	11.4
Angestellte.....	2 936	22.3	2.8	2 620	23.6	3.1	316	15.0	0.8
Arbeiter/-innen.....	1 728	13.1	4.4	1 443	13.0	4.4	285	13.6	4.4
Erwerbslose.....	783	5.9	3.2	586	5.3	0.8	197	9.4	11.0
Nichterwerbspersonen.....	6 753	51.2	0.8	5 535	49.9	1.0	1 219	58.1	-0.0
Monatliches Nettoeinkommen (von ... bis unter ... DM)									
unter 1 000.....	1 532	11.6	-2.6	1 262	11.4	-0.6	269	12.8	-10.7
1 000 - 1 800.....	3 985	30.2	-1.0	3 029	27.3	1.4	956	45.5	-7.9
1 800 - 2 500.....	3 862	29.3	7.2	3 225	29.1	4.4	637	30.4	23.9
2 500 - 3 000.....	1 388	10.5	11.3	1 285	11.6	8.9	103	4.9	53.2
3 000 - 4 000.....	1 119	8.5	12.3	1 063	9.6	12.0	56	2.7	19.8
4 000 - 5 000.....	424	3.2	10.6	408	3.7	10.2	16	0.8	21.2
5 000 - 6 000.....	168	1.3	1.9	163	1.5	2.5	5	0.3	-14.1
6 000 - 7 500.....	96	0.7	3.1	91	0.8	3.9	/	/	/
7 500 und mehr.....	103	0.8	4.1	98	0.9	3.9	6	0.3	9.1
Sonstige 1).....	513	3.9	-27.4	466	4.2	-26.9	47	2.2	-32.2
Überwiegender Lebensunterhalt									
Erwerbstätigkeit.....	5 391	40.9	3.0	4 735	42.7	3.3	656	31.3	1.0
Arbeitslosengeld/-hilfe.....	613	4.6	12.1	442	4.0	8.4	171	8.1	23.0
Rente, Pension.....	5 937	45.0	0.5	4 784	43.1	0.3	1 153	54.9	1.1
Angehörige.....	562	4.3	-6.3	533	4.8	-6.6	30	1.4	0.7
Vermögen, Vermietung, Zinsen..	132	1.0	28.2	128	1.1	29.2	/	/	/
Sozialhilfe.....	255	1.9	12.2	237	2.1	12.1	18	0.9	14.0
Sonstige Unterstützungen (z.B. BAFöG).....	290	2.2	6.2	225	2.0	20.9	65	3.1	-25.1
Gemeindegrößenklassen (von ... bis unter ... Einwohnern)									
unter 5 000.....	1 468	11.1	1.0	959	8.6	1.6	509	24.2	-0.3
5 000 - 10 000.....	1 042	7.9	3.5	875	7.9	2.6	166	7.9	8.6
10 000 - 20 000.....	1 525	11.6	1.9	1 320	11.9	1.3	205	9.7	5.6
20 000 - 50 000.....	2 018	15.3	4.1	1 677	15.1	4.2	341	16.2	3.6
50 000 - 100 000.....	1 243	9.4	2.9	1 105	10.0	3.8	139	6.6	-3.3
100 000 - 200 000.....	1 282	9.7	2.9	1 174	10.6	2.4	109	5.2	8.3
200 000 - 500 000.....	1 655	12.5	2.0	1 282	11.6	2.3	373	17.8	1.1
500 000 und mehr.....	2 958	22.4	1.3	2 699	24.3	1.7	259	12.3	-3.2

*) Ergebnis des Mikrozensus.- Bevölkerung in Privathaushalten.
 1) Selbständige in der Landwirtschaft bzw. Haushalte, in denen mindestens eine Person in ihrer Haupttätigkeit selbständig in der Landwirtschaft war, sowie ohne Angabe. (1995 mußten auch mithelfende Familienangehörige bzw. Haushalte, in denen mindestens eine Person mithelfende(r) Familienangehörige(r) war, keine Einkommensangabe machen.)

1 Zusammenfassende Übersicht

1.1 Strukturdaten im April 1996 über Privathaushalte sowie die Bevölkerung in Privathaushalten *)

Gegenstand der Nachweisung	Deutschland		Früheres Bundesgebiet		Neue Länder und Berlin-Ost				
	insgesamt	Veränderung gegenüber April 1995	zusammen	Veränderung gegenüber April 1995	zusammen	Veränderung gegenüber April 1995			
	1 000	%	1 000	%	1 000	%			
Bevölkerung in Privathaushalten									
Insgesamt.....	82 069	100	0.2	66 665	100	0.4	15 405	100	-0.6
Haushaltsgröße									
Einpersonenhaushalte.....	13 191	16.1	2.3	11 092	16.6	2.5	2 099	13.6	1.6
Mehrpersonenhaushalte.....	68 878	83.9	-0.2	55 573	83.4	0.0	13 306	86.4	-0.9
mit 2 Personen.....	24 078	29.3	1.5	19 519	29.3	1.6	4 559	29.6	1.5
mit 3 Personen.....	17 309	21.1	-1.3	13 503	20.3	-1.5	3 806	24.7	-0.6
mit 4 Personen.....	18 224	22.2	-0.9	14 479	21.7	0.1	3 745	24.3	-4.3
mit 5 und mehr Personen.....	9 268	11.3	-1.0	8 072	12.1	-1.1	1 196	7.8	-0.2
Mit deutscher Bezugsperson....	74 926	91.3	0.0	59 658	89.5	0.1	15 268	99.1	-0.1
Mit ausländischer Bezugsperson	7 143	8.7	2.2	7 007	10.5	3.5	136	0.9	-37.2
Männlich.....	39 839	48.5	0.2	32 404	48.6	0.4	7 434	48.3	-0.4
Weiblich.....	42 231	51.5	0.2	34 260	51.4	0.4	7 970	51.7	-0.8
Alter (von ... bis unter ... Jahren)									
unter 25.....	22 243	27.1	-0.9	17 938	26.9	-0.4	4 306	27.9	-3.0
25 - 35.....	13 202	16.1	-1.4	10 938	16.4	-0.8	2 264	14.7	-4.0
35 - 45.....	12 096	14.7	2.1	9 721	14.6	2.5	2 375	15.4	0.8
45 - 55.....	10 503	12.8	-0.8	8 591	12.9	-0.9	1 912	12.4	-0.6
55 - 65.....	11 050	13.5	2.4	8 834	13.3	2.3	2 216	14.4	2.8
65 - 75.....	7 892	9.6	0.1	6 440	9.7	-0.4	1 452	9.4	2.1
75 und mehr.....	5 083	6.2	3.0	4 203	6.3	2.7	879	5.7	4.2
Familienstand									
ledig.....	31 381	38.2	0.6	25 642	38.5	0.7	5 739	37.3	0.2
verheiratet zusammenlebend....	39 430	48.0	-0.5	32 005	48.0	-0.2	7 425	48.2	-1.6
verheiratet getrenntlebend....	1 291	1.6	11.6	1 119	1.7	11.4	171	1.1	13.1
verwitwet.....	6 283	7.7	-1.1	5 089	7.6	-1.2	1 195	7.8	-0.5
geschieden.....	3 684	4.5	2.9	2 810	4.2	3.8	875	5.7	0.1
Stellung im Beruf									
Erwerbspersonen.....	40 373	49.2	-0.3	32 215	48.9	-0.2	8 158	53.0	-0.5
Erwerbstätige.....	36 370	44.3	-0.2	29 620	44.4	0.0	6 751	43.8	-1.4
Selbständige.....	3 493	4.3	2.1	2 997	4.5	2.4	496	3.2	0.4
Mithelfende Familien- angehörige.....	392	0.5	-20.0	378	0.6	-19.5	14	0.1	-30.6
Beamte/ Beamtinnen.....	2 454	3.0	0.2	2 243	3.4	-0.9	211	1.4	14.1
Angestellte.....	17 103	20.8	-0.2	13 954	20.9	-0.7	3 149	20.4	-4.0
Arbeiter/ -innen.....	12 929	15.8	-0.3	10 047	15.1	0.5	2 882	18.7	0.5
Erwerbslose.....	4 003	4.9	-0.7	2 586	3.9	-3.1	1 407	9.1	4.0
Nichterwerbspersonen.....	41 696	50.8	0.7	34 449	51.7	1.0	7 247	47.0	-0.7
Monatliches Haushaltsnetto- einkommen (von ... bis unter ... DM)									
unter 1 000.....	2 131	2.6	3.2	1 741	2.6	5.9	390	2.5	-7.4
1 000 - 1 800.....	6 931	8.4	0.2	5 310	8.0	3.0	1 621	10.5	-8.0
1 800 - 2 500.....	10 726	13.1	4.5	8 244	12.4	5.3	2 482	16.1	2.0
2 500 - 3 000.....	8 177	10.0	-0.7	6 229	9.3	-0.7	1 948	12.6	-0.9
3 000 - 4 000.....	16 905	20.6	5.1	13 134	19.7	5.3	3 772	24.5	4.5
4 000 - 5 000.....	13 208	16.1	10.1	10 744	16.1	10.5	2 464	16.0	8.5
5 000 - 6 000.....	8 074	9.8	7.8	6 870	10.3	8.2	1 204	7.8	5.6
6 000 - 7 500.....	6 290	7.7	8.1	5 572	8.4	7.9	718	4.7	9.8
7 500 und mehr.....	5 821	7.1	6.0	5 445	8.2	5.7	376	2.4	11.3
Sonstige 1).....	3 806	4.6	-49.5	3 375	5.1	-49.1	431	2.8	-52.4
Überwiegender Lebensunterhalt									
Erwerbstätigkeit.....	34 207	41.7	-0.6	27 650	41.5	-0.2	6 557	42.6	-2.0
Arbeitslosengeld/-hilfe.....	2 875	3.5	9.5	1 711	2.6	6.2	1 164	7.6	14.7
Rente, Pension.....	16 406	20.0	2.0	12 867	19.3	1.4	3 539	23.0	4.0
Angehörige.....	25 341	30.9	-1.8	21 885	32.8	-1.5	3 456	22.4	-3.6
Vermögen, Vermietung, Zinsen..	382	0.5	32.3	366	0.5	32.6	16	0.1	27.2
Sozialhilfe.....	1 535	1.9	12.0	1 425	2.1	12.3	111	0.7	7.9
Sonstige Unterstützungen (z.B. BAFöG).....	1 237	1.5	-5.9	692	1.0	10.6	546	3.5	-20.9
Gemeindegrößenklassen (von ... bis unter ... Einwohnern)									
unter 5 000.....	14 249	17.4	-1.4	9 215	13.8	-1.6	5 035	32.7	-1.0
5 000 - 10 000.....	8 596	10.5	0.2	7 289	10.9	-0.6	1 307	8.5	5.1
10 000 - 20 000.....	11 692	14.2	0.6	10 185	15.3	0.7	1 507	9.8	-0.1
20 000 - 50 000.....	14 065	17.1	2.0	11 683	17.5	2.4	2 382	15.5	0.3
50 000 - 100 000.....	7 371	9.0	0.6	6 424	9.6	1.8	947	6.1	-7.1
100 000 - 200 000.....	6 063	7.4	0.8	5 360	8.0	1.0	703	4.6	-0.3
200 000 - 500 000.....	7 942	9.7	-0.7	5 737	8.6	-0.3	2 205	14.3	-1.7
500 000 und mehr.....	12 091	14.7	-0.2	10 772	16.2	-0.3	1 319	8.6	-0.0

*) Ergebnis des Mikrozensus.- Bevölkerung in Privathaushalten.
1) Selbständige in der Landwirtschaft bzw. Haushalte, in denen mindestens eine Person in ihrer Haupttätigkeit selbständig in der Landwirtschaft war, sowie ohne Angabe. (1995 mußten auch mithelfende Familienangehörige bzw. Haushalte, in denen mindestens eine Person mithelfende(r) Familienangehörige(r) war, keine Einkommensangabe machen.)

1 Zusammenfassende Übersicht
1.2 Strukturdaten im April 1996 über Familien *)

Gegenstand der Nachweisung	Deutschland		Früheres Bundesgebiet		Neue Länder und Berlin-Ost				
	insgesamt	Veränderung gegenüber April 1995	zusammen	Veränderung gegenüber April 1995	zusammen	Veränderung gegenüber April 1995			
	1 000	%	1 000	%	1 000	%			
Familien insgesamt									
Insgesamt.....	22 363	100	-0.1	17 911	100	0.1	4 452	100	-0.9
Mit deutscher Bezugsperson....	20 495	91.6	-0.4	16 084	89.8	-0.4	4 410	99.1	-0.3
Mit ausländischer Bezugsperson	1 868	8.4	2.3	1 827	10.2	3.9	41	0.9	-39.7
Mit männlicher Bezugsperson...	20 083	89.8	-0.1	16 274	90.9	0.1	3 809	85.6	-1.2
Mit weiblicher Bezugsperson...	2 279	10.2	-0.3	1 637	9.1	-0.6	643	14.4	0.6
Alter der Bezugsperson (von ... bis unter ... Jahren)									
unter 25.....	309	1.4	-4.9	248	1.4	-0.6	61	1.4	-19.2
25 - 35.....	3 517	15.7	-4.0	2 768	15.5	-2.4	749	16.8	-9.8
35 - 45.....	5 064	22.6	1.2	3 983	22.1	1.4	1 101	24.7	0.5
45 - 55.....	4 579	20.5	-1.5	3 724	20.8	-1.7	854	19.2	-0.5
55 - 65.....	4 789	21.4	1.5	3 816	21.3	1.3	972	21.8	2.2
65 - 75.....	2 925	13.1	1.9	2 401	13.4	1.1	524	11.8	5.7
75 und mehr.....	1 181	5.3	1.6	991	5.5	1.5	190	4.3	2.2
Familienstand der Bezugsperson									
ledig.....	689	3.1	7.0	423	2.4	7.7	265	6.0	5.8
verheiratet zusammenlebend....	19 590	87.6	-0.3	15 887	88.7	-0.1	3 703	83.2	-1.6
verheiratet getrenntlebend....	344	1.5	10.3	279	1.6	9.8	65	1.5	12.1
verwitwet.....	707	3.2	-6.1	572	3.2	-7.1	135	3.0	-1.7
geschieden.....	1 033	4.6	0.5	749	4.2	1.0	284	6.4	-0.7
Stellung der Bezugsperson im Beruf									
Erwerbspersonen.....	15 575	69.6	-1.3	12 444	69.5	-1.1	3 131	70.3	-1.9
Erwerbstätige.....	14 251	63.7	-1.7	11 559	64.5	-1.2	2 692	60.5	-4.0
Selbständige.....	1 895	8.5	0.3	1 613	9.0	0.2	283	6.4	0.8
Mithelfende Familien- angehörige.....	54	0.2	-2.0	51	0.3	-0.2	/	/	/
Beamte/ Beamtinnen.....	1 171	5.2	-2.8	1 099	6.1	-3.6	72	1.6	11.2
Angestellte.....	5 304	23.7	-3.2	4 315	24.1	-1.9	989	22.2	-8.7
Arbeiter/ -innen.....	5 826	26.1	-0.7	4 481	25.0	-0.4	1 345	30.2	-1.8
Erwerbslose.....	1 324	5.9	3.9	885	4.9	0.0	439	9.9	12.7
Nichterwerbspersonen.....	6 788	30.4	2.5	5 467	30.5	2.8	1 321	29.7	1.6
Monatliches Familiennettoeinkom- men (von ... bis unter ... DM)									
unter 1 000.....	339	1.5	7.7	248	1.4	17.0	91	2.0	-11.4
1 000 - 1 800.....	1 281	5.7	0.7	956	5.3	3.1	325	7.3	-5.5
1 800 - 2 500.....	2 732	12.2	1.9	1 978	11.0	4.2	754	16.9	-3.7
2 500 - 3 000.....	2 504	11.2	-1.7	1 811	10.1	-1.8	693	15.6	-1.3
3 000 - 4 000.....	5 170	23.1	5.5	3 983	22.2	5.4	1 187	26.7	5.9
4 000 - 5 000.....	3 817	17.1	9.7	3 129	17.5	9.8	688	15.4	9.2
5 000 - 6 000.....	2 251	10.1	7.0	1 933	10.8	7.2	317	7.1	5.5
6 000 - 7 500.....	1 692	7.6	7.8	1 515	8.5	7.7	177	4.0	8.9
7 500 und mehr.....	1 528	6.8	5.8	1 437	8.0	5.5	91	2.0	10.2
Sonstige 1).....	1 051	4.7	-49.6	923	5.2	-49.3	128	2.9	-51.3
Überwiegender Lebensunterhalt der Bezugsperson									
Erwerbstätigkeit.....	13 910	62.2	-2.1	11 271	62.9	-1.6	2 639	59.3	-4.3
Arbeitslosengeld/-hilfe.....	1 037	4.6	12.5	854	4.8	6.8	183	4.1	23.9
Rente, Pension.....	6 064	27.1	2.4	4 914	27.4	1.3	1 150	25.8	7.3
Angehörige.....	421	1.9	-5.6	373	2.1	-5.0	48	1.1	-10.1
Vermögen, Vermietung, Zinsen..	128	0.6	38.0	123	0.7	38.1	5	0.1	/
Sozialhilfe.....	448	2.0	11.9	414	2.3	11.9	34	0.8	11.3
Sonstige Unterstützungen (z.B. BAFöG).....	343	1.5	-14.2	152	0.9	15.3	190	4.3	-28.7
Zahl der ledigen Kinder in der Familie (ohne Altersbegrenzung)									
Ohne im Haushalt lebende ledige Kinder.....	9 182	41.1	1.6	7 445	41.6	1.8	1 737	39.0	0.8
Mit Kindern.....	13 181	58.9	-1.3	10 466	58.4	-1.1	2 715	61.0	-2.0
1 Kind.....	6 692	29.9	-1.8	5 209	29.1	-2.1	1 483	33.3	-0.7
2 Kinder.....	4 879	21.8	-0.9	3 865	21.6	-0.1	1 013	22.8	-3.9
3 Kinder.....	1 236	5.5	-1.5	1 062	5.9	-1.4	174	3.9	-1.9
4 Kinder.....	270	1.2	3.0	238	1.3	3.1	33	0.7	2.7
5 und mehr Kinder.....	103	0.5	1.8	91	0.5	1.7	11	0.3	2.7
Mit Kind(ern) im Alter von ... bis unter ... Jahren in der Familie									
unter 3.....	2 038	9.1	-2.7	1 816	10.1	-2.5	222	5.0	-4.5
3 - 6.....	2 314	10.3	-4.1	1 998	11.2	-0.1	317	7.1	-23.5
unter 6.....	3 745	16.7	-3.6	3 252	18.2	-1.1	493	11.1	-17.3
6 - 10.....	3 202	14.3	0.9	2 483	13.9	1.9	719	16.2	-2.4
unter 10.....	5 871	26.3	-1.4	4 796	26.8	0.2	1 075	24.1	-8.1
10 - 15.....	3 739	16.7	-0.3	2 822	15.8	-0.0	918	20.6	-1.0
unter 15.....	8 149	36.4	-0.8	6 478	36.2	0.1	1 671	37.5	-4.6
15 - 18.....	2 430	10.9	1.9	1 833	10.2	2.4	596	13.4	0.6
unter 18.....	9 446	42.2	-0.7	7 444	41.6	0.2	2 002	45.0	-3.8
18 - 27 2).....	3 809	17.0	-6.5	3 016	16.8	-8.2	793	17.8	0.8
unter 27 2).....	12 005	53.7	-2.7	9 486	53.0	-2.5	2 520	56.6	-3.1
27 und älter 2).....	1 405	6.3	14.4	1 183	6.6	14.0	221	5.0	16.3

*) Ergebnis des Mikrozensus.- Bevölkerung am Familienwohnsitz.-
Einschl. der Alleinerziehenden, die Partner in einer nicht-
ehelichen Lebensgemeinschaft sind.
1) Familien, in denen mindestens eine Person in ihrer Haupt-
tätigkeit selbständig in der Landwirtschaft war, sowie

ohne Angabe. (1995 mußten auch Familien, in denen mindestens
eine Person mithelfende(r) Familienangehörige(r) war, keine
Einkommensangabe machen.)

2) 1995 mit Kindern von unter 28 bzw. 28 und mehr Jahren.

1 Zusammenfassende Übersicht
1.2 Strukturdaten im April 1996 über Familien *)

Gegenstand der Nachweisung	Deutschland		Früheres Bundesgebiet		Neue Länder und Berlin-Ost				
	insgesamt	Veränderung gegenüber April 1995	zusammen	Veränderung gegenüber April 1995	zusammen	Veränderung gegenüber April 1995			
	1 000	%	1 000	%	1 000	%			
Ehepaare ohne im Haushalt lebende ledige Kinder									
Zusammen.....	9 182	100	1.6	7 445	100	1.8	1 737	100	0.8
Mit deutscher Bezugsperson....	8 713	94.9	1.3	6 986	93.8	1.3	1 727	99.4	1.2
Mit ausländischer Bezugsperson	469	5.1	6.5	459	6.2	8.5	10	0.6	-42.4
Alter des Ehemannes (von ... bis unter ... Jahren)									
unter 25.....	86	0.9	-4.6	79	1.1	-1.6	7	0.4	-28.1
25 - 35.....	684	7.5	-2.3	630	8.5	-1.1	54	3.1	-14.2
35 - 45.....	560	6.1	1.8	504	6.8	1.8	57	3.3	1.3
45 - 55.....	1 374	15.0	-3.6	1 082	14.5	-3.0	292	16.8	-5.4
55 - 65.....	3 094	33.7	3.7	2 379	31.9	4.4	716	41.2	1.3
65 - 75.....	2 384	26.0	2.6	1 936	26.0	1.9	448	25.8	5.8
75 und mehr.....	999	10.9	3.4	836	11.2	3.1	162	9.3	5.0
Alter der Ehefrau (von ... bis unter ... Jahren)									
unter 25.....	192	2.1	-6.3	175	2.4	-4.1	17	1.0	-24.0
25 - 35.....	748	8.1	-0.8	692	9.3	-0.1	56	3.2	-8.2
35 - 45.....	626	6.8	0.0	554	7.4	0.8	72	4.2	-5.8
45 - 55.....	1 842	20.1	-1.7	1 445	19.4	-0.5	396	22.8	-5.8
55 - 65.....	3 080	33.5	4.3	2 381	32.0	4.5	699	40.2	3.4
65 - 75.....	2 112	23.0	1.1	1 710	23.0	0.1	402	23.1	5.3
75 und mehr.....	582	6.3	8.2	487	6.5	7.6	94	5.4	11.3
Beteiligung der Ehepartner am Erwerbsleben									
beide erwerbstätig.....	2 566	27.9	0.0	2 177	29.2	0.4	389	22.4	-1.9
nur Ehemann erwerbstätig.....	1 314	14.3	-1.4	1 113	15.0	-0.3	201	11.6	-7.1
nur Ehefrau erwerbstätig.....	699	7.6	8.3	530	7.1	8.2	169	9.7	8.7
beide nicht erwerbstätig.....	4 602	50.1	2.4	3 625	48.7	2.4	978	56.3	2.4
Monatliches Familiennettoeinkom- men (von ... bis unter ... DM)									
unter 1 000.....	74	0.8	12.6	67	0.9	12.0	7	0.4	18.3
1 000 - 1 800.....	502	5.5	-3.4	415	5.6	1.9	87	5.0	-22.6
1 800 - 2 500.....	1 512	16.5	1.1	1 102	14.8	4.4	410	23.6	-6.7
2 500 - 3 000.....	1 335	14.6	0.2	945	12.7	1.5	390	22.5	-2.7
3 000 - 4 000.....	2 265	24.7	8.9	1 747	23.5	6.8	518	29.8	16.3
4 000 - 5 000.....	1 377	15.0	10.3	1 205	16.2	9.2	172	9.9	18.1
5 000 - 6 000.....	735	8.0	9.7	678	9.1	9.9	57	3.3	8.3
6 000 - 7 500.....	504	5.5	7.0	472	6.3	6.2	32	1.8	20.8
7 500 und mehr.....	464	5.1	6.5	448	6.0	6.7	16	0.9	2.3
Sonstige 1).....	415	4.5	-42.6	367	4.9	-43.0	48	2.8	-39.0
Überwiegender Lebensunterhalt der Bezugsperson									
Erwerbstätigkeit.....	3 747	40.8	-1.0	3 176	42.7	-0.4	570	32.8	-4.6
Arbeitslosengeld/-hilfe.....	347	3.8	15.7	236	3.2	5.7	111	6.4	45.0
Rente, Pension.....	4 649	50.6	3.7	3 722	50.0	2.6	927	53.4	8.3
Angehörige.....	140	1.5	-7.6	118	1.6	-7.2	22	1.3	-9.9
Vermögen, Vermietung, Zinsen..	81	0.9	46.8	77	1.0	45.5	/	/	/
Sozialhilfe.....	51	0.6	14.9	48	0.6	14.8	/	/	/
Sonstige Unterstützungen (z.B. BAFöG).....	162	1.8	-26.8	63	0.8	10.7	99	5.7	-39.8

*) Ergebnis des Mikrozensus.- Bevölkerung am Familienwohnsitz.
1) Familien, in denen mindestens eine Person in ihrer Haupt-
tätigkeit selbständig in der Landwirtschaft war, sowie

ohne Angabe. (1995 mußten auch Familien, in denen mindestens
eine Person mithelfende(r) Familienangehörige(r) war, keine
Einkommensangabe machen.)

1 Zusammenfassende Übersicht
1.2 Strukturdaten im April 1996 über Familien *)

Gegenstand der Nachweisung	Deutschland		Früheres Bundesgebiet		Neue Länder und Berlin-Ost				
	insgesamt	Veränderung gegenüber April 1995	zusammen	Veränderung gegenüber April 1995	zusammen	Veränderung gegenüber April 1995			
	1 000	%	1 000	%	1 000	%			
Ehepaare mit Kindern (ohne Altersbegrenzung)									
Zusammen.....	10 408	100	-2.0	8 442	100	-1.6	1 966	100	-3.5
Mit deutscher Bezugsperson....	9 208	88.5	-2.2	7 268	86.1	-2.1	1 940	98.7	-2.8
Mit ausländischer Bezugsperson	1 200	11.5	-0.2	1 174	13.9	1.2	26	1.3	-38.3
Alter des Ehemannes (von ... bis unter ... Jahren)									
unter 25.....	95	0.9	-10.5	84	1.0	-7.5	11	0.6	-28.4
25 - 35.....	2 133	20.5	-5.8	1 704	20.2	-3.3	429	21.8	-14.5
35 - 45.....	3 692	35.5	0.1	2 878	34.1	0.6	814	41.4	-1.8
45 - 55.....	2 714	26.1	-1.8	2 248	26.6	-2.3	466	23.7	0.9
55 - 65.....	1 376	13.2	-2.2	1 175	13.9	-3.8	201	10.2	8.2
65 - 75.....	343	3.3	1.9	304	3.6	2.0	39	2.0	0.9
75 und mehr.....	54	0.5	6.3	48	0.6	7.3	6	0.3	-1.1
Alter der Ehefrau (von ... bis unter ... Jahren)									
unter 25.....	266	2.6	-8.8	237	2.8	-5.3	29	1.5	-29.9
25 - 35.....	2 926	28.1	-4.9	2 331	27.6	-3.4	595	30.3	-10.7
35 - 45.....	3 893	37.4	0.4	3 065	36.3	0.7	828	42.1	-0.5
45 - 55.....	2 186	21.0	-0.9	1 890	21.7	-1.4	296	18.1	1.9
55 - 65.....	515	8.8	-4.1	786	9.3	-5.6	129	6.6	6.3
65 - 75.....	199	1.9	3.5	173	2.0	3.6	27	1.4	3.0
75 und mehr.....	24	0.2	14.5	20	0.2	15.1	/	/	/
Beteiligung der Ehepartner am Erwerbsleben									
beide erwerbstätig.....	5 296	50.9	-0.6	4 016	47.6	0.9	1 281	65.1	-4.8
nur Ehemann erwerbstätig.....	3 480	33.4	-6.7	3 109	36.8	-6.5	371	18.9	-8.0
nur Ehefrau erwerbstätig.....	525	5.0	8.7	382	4.5	6.8	143	7.3	13.9
beide nicht erwerbstätig.....	1 107	10.6	2.4	936	11.1	2.1	171	8.7	4.4
Monatliches Familiennettoeinkom- men (von ... bis unter ... DM)									
unter 1 000.....	58	0.6	108.2	49	0.6	122.4	10	0.5	58.3
1 000 - 1 800.....	227	2.2	8.3	184	2.2	10.8	43	2.2	-1.1
1 800 - 2 500.....	608	5.8	-1.6	458	5.4	-0.2	150	7.6	-5.5
2 500 - 3 000.....	818	7.9	-9.6	623	7.4	-10.2	195	9.9	-7.6
3 000 - 4 000.....	2 437	23.4	1.8	1 873	22.2	3.6	564	28.7	-3.8
4 000 - 5 000.....	2 190	21.0	8.6	1 713	20.3	10.0	476	24.2	4.0
5 000 - 6 000.....	1 405	13.5	6.1	1 154	13.7	6.4	252	12.8	5.0
6 000 - 7 500.....	1 125	10.8	8.2	984	11.7	8.5	141	7.2	6.3
7 500 und mehr.....	1 021	9.8	5.8	947	11.2	5.3	73	3.7	11.6
Sonstige 1).....	520	5.0	-53.6	458	5.4	-53.4	62	3.2	-54.5
Überwiegender Lebensunterhalt der Bezugsperson									
Erwerbstätigkeit.....	8 694	83.5	-3.2	7 053	83.5	-2.6	1 641	83.5	-5.7
Arbeitslosengeld/-hilfe.....	460	4.4	13.8	325	3.9	9.4	135	6.9	26.1
Rente, Pension.....	855	8.2	-0.4	733	8.7	-1.1	122	6.2	4.3
Angehörige.....	126	1.2	-5.6	111	1.3	-6.6	15	0.8	2.5
Vermögen, Vermietung, Zinsen..	32	0.3	35.9	30	0.4	35.9	/	/	/
Sozialhilfe.....	144	1.4	16.3	136	1.6	18.2	8	0.4	-10.0
Sonstige Unterstützungen (z.B. BAFöG).....	94	0.9	2.9	51	0.6	22.5	44	2.2	-13.3
Zahl der ledigen Kinder in der Familie (ohne Altersbegrenzung)									
1 Kind.....	4 766	45.8	-2.6	3 796	45.0	-2.7	970	49.3	-2.2
2 Kinder.....	4 211	40.5	-1.5	3 387	40.1	-0.5	824	41.9	-5.4
3 Kinder.....	1 099	10.6	-2.5	960	11.4	-2.4	139	7.1	-2.9
4 Kinder.....	241	2.3	2.6	217	2.6	2.8	24	1.2	0.6
5 und mehr Kinder.....	91	0.9	-0.4	82	1.0	-0.7	8	0.4	2.1
Mit Kind(ern) im Alter von ... bis unter ... Jahren in der Familie									
unter 3.....	1 726	16.6	-3.6	1 594	18.9	-3.3	132	6.7	-8.1
3 - 6.....	1 952	18.8	-4.6	1 738	20.6	-1.1	214	10.9	-26.1
unter 6.....	3 119	30.0	-4.3	2 805	33.2	-2.0	314	16.0	-20.9
6 - 10.....	2 667	25.6	-0.0	2 131	25.2	1.2	536	27.3	-4.6
unter 10.....	4 826	46.4	-2.3	4 079	48.3	-0.7	748	38.0	-10.2
10 - 15.....	3 088	29.7	-1.7	2 376	28.1	-1.1	712	36.2	-3.5
unter 15.....	6 638	63.8	-2.0	5 440	64.4	-0.9	1 198	60.9	-6.9
15 - 18.....	2 015	19.4	1.0	1 545	18.3	1.8	470	23.9	-1.4
unter 18.....	7 673	73.7	-1.8	6 221	73.7	-0.7	1 452	73.8	-6.0
18 - 27 2).....	3 130	30.1	-6.4	2 492	29.5	-8.0	638	32.5	0.4
unter 27 2).....	9 704	93.2	-3.4	7 846	92.9	-3.1	1 857	94.5	-4.9
27 und älter 2).....	888	8.5	21.1	760	9.0	20.1	128	6.5	27.0

*) Ergebnis des Mikrozensus.- Bevölkerung am Familienwohnsitz.
1) Familien, in denen mindestens eine Person in ihrer Haupt-
tätigkeit selbständig in der Landwirtschaft war, sowie
ohne Angabe. (1995 mußten auch Familien, in denen mindestens

eine Person mithelfende(r) Familienangehörige(r) war,
keine Einkommensangabe machen.)
2) 1995 mit Kindern von unter 28 bzw. 28 und mehr Jahren.

1 Zusammenfassende Übersicht
1.2 Strukturdaten im April 1996 über Familien *)

Gegenstand der Nachweisung	Deutschland		Früheres Bundesgebiet		Neue Länder und Berlin-Ost				
	insgesamt	Veränderung gegenüber April 1995	zusammen	Veränderung gegenüber April 1995	zusammen	Veränderung gegenüber April 1995			
	1 000	%	1 000	%	1 000	%			
Alleinerziehende 1)									
Zusammen.....	2 772	100	1.3	2 024	100	0.9	749	100	2.4
Deutsche.....	2 574	92.8	0.8	1 830	90.4	0.0	744	99.3	2.8
Ausländer.....	198	7.2	8.2	194	9.6	10.5	/	/	/
Männlich.....	493	17.8	9.4	387	19.1	8.1	106	14.2	14.2
Weiblich.....	2 279	82.2	-0.3	1 637	80.9	-0.6	643	85.8	0.6
Alter (von ... bis unter ... Jahren)									
unter 25.....	128	4.6	-0.5	85	4.2	8.5	43	5.7	-14.7
25 - 35.....	700	25.2	-0.0	434	21.4	-0.2	266	35.5	0.3
35 - 45.....	811	29.2	6.0	581	28.7	4.8	230	30.7	9.3
45 - 55.....	490	17.7	6.6	394	19.5	5.9	96	12.9	9.2
55 - 65.....	318	11.5	-3.1	262	12.9	-2.3	56	7.5	-6.4
65 - 75.....	198	7.1	-5.7	161	8.0	-8.7	37	4.9	10.4
75 und mehr.....	128	4.6	-11.9	106	5.2	-11.5	22	2.9	-13.9
Familienstand									
ledig.....	689	24.8	7.0	423	20.9	7.7	266	35.4	5.8
verheiratet getrenntlebend....	344	12.4	10.3	279	13.8	9.8	65	8.7	12.1
verwitwet.....	707	25.5	-6.1	572	28.3	-7.1	135	18.0	-1.7
geschieden.....	1 033	37.3	0.5	749	37.0	1.0	284	37.9	-0.7
Beteiligung am Erwerbsleben									
Erwerbstätige.....	1 594	57.5	3.0	1 144	56.5	3.5	450	60.0	1.9
Erwerbslose.....	317	11.4	-5.7	159	7.8	-10.4	158	21.1	-0.6
Nichterwerbspersonen.....	862	31.1	1.0	721	35.6	-0.2	141	18.8	7.6
Monatliches Familiennettoeinkom- men (von ... bis unter ... DM)									
unter 1 000.....	207	7.5	-6.4	133	6.6	1.7	74	9.9	-18.1
1 000 - 1 800.....	552	19.9	1.7	357	17.6	0.7	195	26.1	3.6
1 800 - 2 500.....	612	22.1	7.8	418	20.7	9.2	194	25.9	4.8
2 500 - 3 000.....	351	12.7	13.0	243	12.0	10.4	109	14.5	19.3
3 000 - 4 000.....	469	16.9	10.1	363	17.9	8.1	106	14.1	17.3
4 000 - 5 000.....	250	9.0	16.2	210	10.4	11.6	39	5.2	50.0
5 000 - 6 000.....	110	4.0	-0.2	101	5.0	-0.3	8	1.1	1.6
6 000 - 7 500.....	63	2.3	8.3	59	2.9	7.7	/	/	/
7 500 und mehr.....	43	1.6	-1.0	41	2.0	-2.2	/	/	/
Sonstige 2).....	115	4.2	-52.1	98	4.8	-49.5	17	2.3	-62.9
Überwiegender Lebensunterhalt									
Erwerbstätigkeit.....	1 469	53.0	2.0	1 042	51.5	2.1	427	57.0	1.9
Arbeitslosengeld/-hilfe.....	230	8.3	5.6	93	4.6	0.8	137	18.3	9.2
Rente, Pension.....	561	20.2	-4.1	459	22.7	-5.4	101	13.5	2.3
Angehörige.....	155	5.6	-3.7	143	7.1	-1.8	11	1.5	-23.2
Vermögen, Vermietung, Zinsen..	15	0.5	7.3	15	0.7	11.8	/	/	/
Sozialhilfe.....	253	9.1	9.0	230	11.4	8.0	23	3.1	19.8
Sonstige Unterstützungen (z.B. BAFöG).....	87	3.1	-0.1	39	1.9	14.0	48	6.4	-9.1
Zahl der ledigen Kinder in der Familie (ohne Altersbegrenzung)									
1 Kind.....	1 926	69.5	0.3	1 412	69.8	-0.3	513	68.6	2.1
2 Kinder.....	668	24.1	2.6	479	23.7	2.6	189	25.2	2.8
3 Kinder.....	137	5.0	7.1	102	5.0	8.9	35	4.7	2.1
4 und mehr Kinder.....	42	1.5	11.2	30	1.5	12.4	11	1.5	8.2
Mit Kind(ern) im Alter von ... bis unter ... Jahren in der Familie									
unter 3.....	312	11.3	2.9	222	11.0	3.6	90	12.0	1.3
3 - 6.....	362	13.1	-0.9	259	12.8	7.5	103	13.7	-17.4
unter 6.....	626	22.6	0.4	447	22.1	5.2	179	23.9	-10.0
6 - 10.....	535	19.3	5.8	352	17.4	6.4	183	24.6	4.7
unter 10.....	1 045	37.7	2.9	717	35.5	5.9	327	43.7	-3.0
10 - 15.....	651	23.5	7.2	446	22.0	6.4	205	27.4	9.0
unter 15.....	1 512	54.5	4.3	1 039	51.3	5.5	473	63.2	1.9
15 - 18.....	414	14.9	6.5	288	14.3	5.7	126	16.8	8.5
unter 18.....	1 773	63.9	4.2	1 222	60.4	5.1	550	73.5	2.3
18 - 27 3).....	679	24.5	-6.8	524	25.9	-9.3	155	20.7	2.6
unter 27 3).....	2 302	83.0	0.7	1 639	81.0	0.1	662	88.5	2.2
27 und älter 3).....	516	18.6	4.4	423	20.9	4.5	93	12.5	4.2

*) Ergebnis des Mikrozensus.- Bevölkerung am Familienwohnsitz.

1) Als Alleinerziehende zählen auch Väter und Mütter mit voll-jährigen Kindern.- Einschl. der Alleinerziehenden, die Partner in einer nichtehelichen Lebensgemeinschaft sind.

2) Familien, in denen mindestens eine Person in ihrer Haupt-

tätigkeit selbständig in der Landwirtschaft war, sowie ohne Angabe. (1995 mußten auch Familien, in denen mindestens eine Person mithelfende(r) Familienangehörige(r) war, keine Einkommensangabe machen.)

3) 1995 mit Kindern von unter 28 bzw. 28 und mehr Jahren.

1 Zusammenfassende Übersicht
1.3 Strukturdaten im April 1996 über Frauen im Alter von 15 Jahren und mehr *)

Gegenstand der Nachweisung	Deutschland		Früheres Bundesgebiet		Neue Länder und Berlin-Ost				
	insgesamt	Veränderung gegenüber April 1995	zusammen	Veränderung gegenüber April 1995	zusammen	Veränderung gegenüber April 1995			
							1 000	%	1 000
Insgesamt									
Insgesamt.....	35 445	100	0.6	28 704	100	0.7	6 741	100	0.2
Deutsche.....	32 946	92.9	0.5	26 245	91.4	0.4	6 701	99.4	0.6
Ausländer.....	2 500	7.1	2.2	2 460	8.6	3.3	40	0.6	-37.2
Alter (von ... bis unter ... Jahren)									
15 - 25.....	4 395	12.4	0.5	3 533	12.3	0.6	862	12.8	0.3
25 - 35.....	6 367	18.0	-1.1	5 266	18.3	-0.3	1 102	16.3	-4.6
35 - 45.....	5 968	16.8	1.9	4 793	16.7	2.0	1 175	17.4	1.4
45 - 55.....	5 179	14.6	-0.2	4 215	14.7	-0.0	963	14.3	-0.7
55 - 65.....	5 536	15.6	2.5	4 393	15.3	2.5	1 144	17.0	2.5
65 - 75.....	4 540	12.8	-1.7	3 661	12.8	-2.2	879	13.0	0.6
75 und mehr.....	3 460	9.8	2.8	2 844	9.9	2.6	616	9.1	3.8
Familienstand									
verheiratet zusammenlebend....	19 590	55.3	-0.3	15 887	55.3	-0.1	3 703	54.9	-1.6
alleinstehend/allein- erziehend 1).....	15 855	44.7	1.7	12 817	44.7	1.6	3 038	45.1	2.5
ledig.....	7 880	22.2	2.8	6 452	22.5	2.3	1 428	21.2	5.0
verheiratet getrenntlebend..	588	1.7	10.5	504	1.8	9.8	84	1.2	14.9
verwitwet.....	5 204	14.7	-1.1	4 216	14.7	-1.2	988	14.7	-0.6
geschieden.....	2 182	6.2	2.7	1 844	5.7	3.6	538	8.0	0.0
Stellung im Beruf									
Erwerbspersonen.....	17 255	48.7	0.2	13 385	46.6	0.5	3 870	57.4	-0.8
Erwerbstätige.....	15 362	43.3	1.3	12 322	42.9	1.6	3 039	45.1	0.1
Selbständige.....	923	2.6	4.3	777	2.7	4.7	145	2.2	1.9
Mithelfende Familien- angehörige.....	307	0.9	-22.1	297	1.0	-21.6	10	0.1	-34.0
Beamtinnen.....	697	2.0	5.0	644	2.2	2.7	53	0.8	43.7
Angestellte.....	9 728	27.4	1.7	7 671	26.7	2.6	2 057	30.5	-1.6
Arbeiterinnen.....	9 707	27.4	1.2	7 934	27.4	0.8	1 773	26.5	2.7
Erwerbslose.....	1 894	5.3	-7.6	1 062	3.7	-10.4	831	12.3	-3.8
Nichterwerbspersonen.....	18 190	51.3	0.9	15 320	53.4	0.8	2 871	42.6	1.6
Monatliches Nettoeinkommen (von ... bis unter ... DM)									
unter 1 000.....	8 519	24.0	8.7	6 802	23.7	12.1	1 717	25.5	-2.8
1 000 - 1 800.....	8 693	24.5	-2.7	6 147	21.4	-2.0	2 546	37.8	-4.6
1 800 - 2 500.....	6 088	17.2	4.5	4 776	16.6	3.1	1 312	19.5	9.8
2 500 - 3 000.....	1 847	5.2	13.9	1 545	5.4	10.8	302	4.5	32.8
3 000 - 4 000.....	1 367	3.9	12.9	1 193	4.2	10.2	175	2.6	35.1
4 000 - 5 000.....	457	1.3	13.9	420	1.5	11.9	37	0.6	43.3
5 000 - 6 000.....	155	0.4	8.1	145	0.5	7.2	10	0.1	25.2
6 000 - 7 500.....	79	0.2	25.6	74	0.3	29.4	/	/	/
7 500 und mehr.....	74	0.2	3.1	70	0.2	3.7	/	/	/
Sonstige 2).....	8 166	23.0	-10.6	7 531	26.2	-10.7	635	9.4	-9.0
Überwiegender Lebensunterhalt									
Erwerbstätigkeit.....	13 781	38.9	1.0	10 870	37.9	1.5	2 911	43.2	-0.8
Arbeitslosengeld/-hilfe.....	1 251	3.5	2.7	582	2.0	-0.1	669	9.9	5.2
Rente, Pension.....	9 197	25.9	1.2	7 005	24.4	0.9	2 192	32.5	2.0
Angehörige.....	9 749	27.5	-1.7	9 141	31.8	-2.0	607	9.0	1.9
Vermögen, Vermietung, Zinsen..	177	0.5	35.1	170	0.6	34.9	7	0.1	/
Sozialhilfe.....	643	1.8	11.4	593	2.1	12.1	50	0.7	3.0
Sonstige Unterstützungen (z.B. BAFöG).....	601	1.7	-8.3	305	1.1	2.5	296	4.4	-17.2
Zahl der ledigen Kinder in der Familie (ohne Altersbegrenzung)									
Ohne Kinder.....	22 761	64.2	1.9	18 628	64.9	1.9	4 133	61.3	2.0
Mit Kindern.....	12 684	35.8	-1.7	10 076	35.1	-1.5	2 608	38.7	-2.6
1 Kind.....	6 324	17.8	-2.3	4 921	17.1	-2.6	1 403	20.8	-1.4
2 Kinder.....	4 776	13.5	-1.2	3 785	13.2	-0.3	990	14.7	-4.4
3 Kinder.....	1 217	3.4	-1.5	1 045	3.6	-1.4	171	2.5	-1.8
4 Kinder.....	267	0.8	2.9	235	0.8	3.0	32	0.5	2.1
5 und mehr Kinder.....	101	0.3	1.9	90	0.3	1.9	11	0.2	1.6
Zahl der ledigen Kinder in der Familie (unter 18 Jahre)									
Ohne Kinder.....	26 291	74.2	1.2	21 477	74.8	1.0	4 814	71.4	2.3
Mit Kindern.....	9 154	25.8	-1.2	7 228	25.2	-0.3	1 927	28.6	-4.6
1 Kind.....	4 536	12.8	-1.6	3 476	12.1	-1.0	1 060	15.7	-3.2
2 Kinder.....	3 511	9.9	-1.1	2 791	9.7	0.3	720	10.7	-6.3
3 Kinder.....	861	2.4	-0.6	743	2.6	0.5	118	1.7	-7.4
4 Kinder.....	178	0.5	1.4	158	0.6	2.2	20	0.3	-4.1
5 und mehr Kinder.....	88	0.2	3.2	59	0.2	2.2	9	0.1	10.3

*) Ergebnis des Mikrozensus.- Bevölkerung am Familienwohnsitz.
1) Als alleinerziehende Frauen zählen auch Mütter mit volljährigen Kindern.
2) Selbständige Landwirtinnen, ohne Angabe bzw. kein Einkommen.
(1995 mußten auch mithelfende Familienangehörige keine Einkommensangabe machen.)

1 Zusammenfassende Übersicht

1.3 Strukturdaten im April 1996 über Frauen im Alter von 15 Jahren und mehr *)

Gegenstand der Nachweisung	Deutschland		Früheres Bundesgebiet		Neue Länder und Berlin-Ost				
	insgesamt	Veränderung gegenüber April 1995	zusammen	Veränderung gegenüber April 1995	zusammen	Veränderung gegenüber April 1995			
	1 000	%	1 000	%	1 000	%			
ohne im Haushalt lebende ledige Kinder									
Zusammen.....	22 761	100	1.9	18 628	100	1.9	4 133	100	2.0
Deutsche.....	21 589	94.8	1.8	17 474	93.8	1.6	4 115	99.6	2.4
Ausländer.....	1 172	5.2	4.2	1 154	6.2	5.4	18	0.4	-40.9
Alter (von ... bis unter ... Jahren)									
unter 25.....	4 024	17.7	1.4	3 229	17.3	1.0	795	19.2	3.0
25 - 35.....	2 824	12.4	3.4	2 554	13.7	2.8	270	6.5	10.0
35 - 45.....	1 401	6.2	5.1	1 248	6.7	5.2	153	3.7	4.1
45 - 55.....	2 623	11.5	-0.4	2 092	11.2	0.4	532	12.9	-3.6
55 - 65.....	4 373	19.2	4.3	3 410	18.3	4.9	963	23.4	2.4
65 - 75.....	4 180	18.4	-1.7	3 360	18.0	-2.1	820	19.8	0.1
75 und mehr.....	3 330	14.6	3.3	2 735	14.7	3.0	595	14.4	4.4
Familienstand									
verheiratet zusammenlebend....	9 182	40.3	1.6	7 445	40.0	1.8	1 737	42.0	0.8
alleinstehend.....	13 579	59.7	2.1	11 183	60.0	1.9	2 396	58.0	3.0
ledig.....	7 308	32.1	2.8	6 114	32.8	2.3	1 194	28.9	5.5
verheiratet getrenntlebend..	321	1.4	13.8	288	1.5	11.6	33	0.8	36.0
verwitwet.....	4 630	20.3	-0.5	3 752	20.1	-0.4	878	21.2	-0.7
geschieden.....	1 320	5.8	4.9	1 030	5.5	5.9	290	7.0	1.4
Stellung im Beruf									
Erwerbspersonen.....	9 255	40.7	1.5	7 653	41.1	1.1	1 602	38.8	3.8
Erwerbstätige.....	8 273	36.3	2.0	7 033	37.8	1.6	1 240	30.0	4.3
Selbständige.....	444	2.0	5.8	393	2.1	5.9	52	1.3	5.6
Mithelfende Familien- angehörige.....	111	0.5	-15.9	107	0.6	-15.6	/	/	/
Beamtinnen.....	363	1.6	4.0	341	1.8	1.9	22	0.5	52.6
Angestellte.....	5 526	24.3	2.1	4 695	25.2	2.1	830	20.1	1.9
Arbeiterinnen.....	1 828	8.0	1.8	1 497	8.0	0.4	331	8.0	8.7
Erwerbslose.....	982	4.3	-2.2	620	3.3	-4.5	362	8.8	2.1
Nichterwerbspersonen.....	13 506	59.3	2.1	10 975	58.9	2.4	2 531	61.2	1.0
Monatliches Nettoeinkommen (von ... bis unter ... DM)									
unter 1 000.....	5 064	22.2	7.1	3 983	21.4	9.9	1 082	26.2	-2.3
1 000 - 1 800.....	6 033	26.5	-1.9	4 365	23.4	-1.1	1 667	40.3	-4.0
1 800 - 2 500.....	4 436	19.5	6.8	3 718	20.0	4.0	718	17.4	24.0
2 500 - 3 000.....	1 273	5.6	14.2	1 160	6.2	11.1	112	2.7	58.6
3 000 - 4 000.....	918	4.0	12.2	865	4.6	11.1	53	1.3	33.7
4 000 - 5 000.....	302	1.3	13.1	290	1.6	12.3	11	0.3	39.4
5 000 - 6 000.....	97	0.4	5.3	95	0.5	6.2	/	/	/
6 000 - 7 500.....	46	0.2	17.8	45	0.2	19.6	/	/	/
7 500 und mehr.....	43	0.2	6.6	42	0.2	6.7	/	/	/
Sonstige 1).....	4 549	20.0	-7.8	4 065	21.8	-8.2	484	11.7	-3.8
Überwiegender Lebensunterhalt									
Erwerbstätigkeit.....	7 647	33.6	1.1	6 465	34.7	0.8	1 181	28.6	2.7
Arbeitslosengeld/-hilfe.....	671	2.9	5.9	383	2.1	2.5	288	7.0	10.7
Rente, Pension.....	8 389	36.9	1.4	6 392	34.3	1.2	1 997	48.3	2.1
Angehörige.....	5 277	23.2	1.9	4 790	25.7	1.5	487	11.8	6.1
Vermögen, Vermietung, Zinsen..	145	0.6	39.5	140	0.8	38.4	5	0.1	/
Sozialhilfe.....	262	1.2	10.6	246	1.3	12.4	16	0.4	-11.6
Sonstige Unterstützungen (z.B. BAFöG).....	334	1.5	-5.9	181	1.0	20.6	153	3.7	-25.3

*) Ergebnis des Mikrozensus.- Bevölkerung am Familienwohnsitz.
1) Selbständige Landwirtinnen, ohne Angabe bzw. kein Einkommen.
(1995 mußten auch mithelfende Familienangehörige keine Einkommensangabe machen.)

1 Zusammenfassende Übersicht

1.3 Strukturdaten im April 1996 über Frauen im Alter von 15 Jahren und mehr *)

Gegenstand der Nachweisung	Deutschland		Früheres Bundesgebiet		Neue Länder und Berlin-Ost				
	insgesamt	Veränderung gegenüber April 1995	zusammen	Veränderung gegenüber April 1995	zusammen	Veränderung gegenüber April 1995			
	1 000	%	1 000	%	1 000	%			
mit Kindern									
Zusammen.....	12 684	100	-1.7	10 076	100	-1.5	2 608	100	-2.6
Deutsche.....	11 357	89.5	-1.9	8 770	87.0	-1.9	2 586	99.2	-2.2
Ausländer.....	1 328	10.5	0.5	1 306	13.0	1.4	22	0.8	-33.9
Alter (von ... bis unter ... Jahren)									
unter 25.....	371	2.9	-8.0	303	3.0	-3.7	67	2.6	-23.3
25 - 35.....	3 543	27.9	-4.4	2 711	26.9	-3.1	831	31.9	-8.6
35 - 45.....	4 567	36.0	0.9	3 546	35.2	0.9	1 023	39.2	1.0
45 - 55.....	2 555	20.1	0.1	2 124	21.1	-0.5	432	16.5	3.2
55 - 65.....	1 158	9.1	-3.9	983	9.8	-5.1	175	6.7	3.4
65 - 75.....	360	2.8	-1.7	301	3.0	-3.3	59	2.2	7.6
75 und mehr.....	130	1.0	-8.7	109	1.1	-8.1	21	0.8	-11.2
Familienstand									
verheiratet zusammenlebend....	10 408	82.1	-2.0	8 442	83.8	-1.6	1 966	75.4	-3.5
alleinerziehend 1).....	2 276	17.9	-0.3	1 634	16.2	-0.7	642	24.6	0.5
ledig.....	572	4.5	2.7	339	3.4	3.0	234	9.0	2.2
verheiratet getrenntlebend..	268	2.1	6.9	217	2.2	7.5	51	1.9	4.3
verwitwet.....	574	4.5	-5.9	464	4.6	-7.3	110	4.2	0.2
geschieden.....	862	6.8	-0.5	614	6.1	0.0	248	9.5	-1.6
Stellung im Beruf									
Erwerbspersonen.....	8 000	63.1	-1.3	5 732	56.9	-0.2	2 268	87.0	-3.8
Erwerbstätige.....	7 088	55.9	0.4	5 289	52.5	1.5	1 799	69.0	-2.7
Selbständige.....	478	3.8	2.9	385	3.8	3.6	94	3.6	-0.1
Mithelfende Familien- angehörige.....	196	1.5	-25.2	190	1.9	-24.6	5	0.2	-41.0
Beamtinnen.....	334	2.6	6.1	303	3.0	3.7	31	1.2	37.8
Angestellte.....	4 202	33.1	1.2	2 975	29.5	3.5	1 227	47.0	-3.8
Arbeiterinnen.....	1 879	14.8	0.7	1 436	14.3	1.3	442	17.0	-1.3
Erwerbslose.....	912	7.2	-12.9	443	4.4	-17.5	469	18.0	-8.0
Nichterwerbspersonen.....	4 684	36.9	-2.4	4 344	43.1	-3.0	340	13.0	6.8
Monatliches Nettoeinkommen (von ... bis unter ... DM)									
unter 1 000.....	3 455	27.2	11.3	2 820	28.0	15.3	635	24.3	-3.7
1 000 - 1 800.....	2 660	21.0	-4.6	1 782	17.7	-3.9	878	33.7	-5.8
1 800 - 2 500.....	1 653	13.0	-1.3	1 058	10.5	0.1	594	22.8	-3.5
2 500 - 3 000.....	574	4.5	13.3	384	3.8	9.8	190	7.3	21.1
3 000 - 4 000.....	449	3.5	14.4	328	3.3	8.1	122	4.7	35.7
4 000 - 5 000.....	155	1.2	15.5	129	1.3	11.0	26	1.0	45.1
5 000 - 6 000.....	58	0.5	13.3	50	0.5	8.9	8	0.3	/
6 000 - 7 500.....	33	0.3	38.3	30	0.3	47.7	/	/	/
7 500 und mehr.....	31	0.2	-1.5	28	0.3	-0.4	/	/	/
Sonstige 2).....	3 617	28.5	-13.8	3 466	34.4	-13.4	150	5.8	-22.4
Überwiegender Lebensunterhalt									
Erwerbstätigkeit.....	6 134	48.4	0.8	4 404	43.7	2.4	1 730	66.3	-3.1
Arbeitslosengeld/-hilfe.....	581	4.6	-0.8	199	2.0	-4.8	381	14.6	1.4
Rente, Pension.....	808	6.4	-1.2	613	6.1	-1.9	195	7.5	1.1
Angehörige.....	4 471	35.2	-5.8	4 351	43.2	-5.6	120	4.6	-12.2
Vermögen, Vermietung, Zinsen..	32	0.3	18.0	30	0.3	20.4	/	/	/
Sozialhilfe.....	381	3.0	11.9	347	3.4	11.9	34	1.3	11.6
Sonstige Unterstützungen (z.B. BAFÖG).....	267	2.1	-11.2	124	1.2	-16.0	143	5.5	-6.5
Mit Kind(ern) im Alter von ... bis unter ... Jahren in der Familie									
unter 3.....	1 980	15.6	-3.4	1 773	17.6	-2.9	206	7.9	-7.1
3 - 6.....	2 268	17.9	-4.4	1 962	19.5	-0.4	305	11.7	-24.2
unter 6.....	3 646	28.7	-4.1	3 179	31.5	-1.5	468	17.9	-18.7
6 - 10.....	3 131	24.7	0.5	2 431	24.1	1.6	700	26.8	-3.0
unter 10.....	5 716	45.1	-2.0	4 683	46.5	-0.2	1 033	39.6	-9.1
10 - 15.....	3 641	28.7	-0.6	2 748	27.3	-0.3	893	34.2	-1.4
unter 15.....	7 916	62.4	-1.4	6 306	62.6	-0.3	1 611	61.8	-5.4
15 - 18.....	2 354	18.6	1.6	1 776	17.6	2.1	578	22.2	0.2
unter 18.....	9 154	72.2	-1.2	7 228	71.7	-0.3	1 927	73.9	-4.6
18 - 27 3).....	3 662	28.9	-6.5	2 894	28.7	-8.2	768	29.5	0.7
unter 27 3).....	11 593	91.4	-3.0	9 168	91.0	-2.8	2 425	93.0	-3.7
27 und älter 3).....	1 311	10.3	14.2	1 104	11.0	13.7	208	8.0	17.2

*) Ergebnis des Mikrozensus.- Bevölkerung am Familienwohnsitz.
1) Als alleinerziehende Frauen zählen auch Mütter mit volljährigen Kindern.
2) Selbständige Landwirtinnen, ohne Angabe bzw. kein Einkommen.
(1995 mußten auch mithelfende Familienangehörige keine Einkommensangabe machen.)
3) 1995 mit Kindern von unter 28 bzw. 28 und mehr Jahren.

1 Zusammenfassende Übersicht
1.4 Strukturdaten im April 1996 über ledige Kinder in Familien *)

Gegenstand der Nachweisung	Deutschland		Früheres Bundesgebiet		Neue Länder und Berlin-Ost				
	insgesamt	Veränderung gegenüber April 1995	zusammen	Veränderung gegenüber April 1995	zusammen	Veränderung gegenüber April 1995			
	1 000	%	1 000	%	1 000	%			
Kinder insgesamt (ohne Altersbegrenzung)									
Insgesamt.....	21 805	100	-1.0	17 580	100	-0.7	4 225	100	-2.3
Deutsche.....	19 397	89.0	-1.3	15 199	86.5	-1.1	4 198	99.3	-2.0
Ausländer.....	2 409	11.0	1.4	2 381	13.5	2.1	28	0.7	-35.4
Männlich.....	11 928	54.7	-1.5	9 594	54.6	-1.4	2 334	55.2	-2.2
Weiblich.....	9 878	45.3	-0.4	7 986	45.4	0.1	1 891	44.8	-2.4
bei Ehepaaren lebend.....	17 951	82.3	-1.7	14 772	84.0	-1.2	3 180	75.3	-3.8
bei Alleinerziehenden lebend..	3 854	17.7	2.2	2 808	16.0	2.1	1 046	24.7	2.5
bei alleinerziehenden Frauen lebend.....	3 202	14.7	0.9	2 294	13.0	0.9	909	21.5	0.9
Zahl der Geschwister									
0 (Einzelkinder).....	6 691	30.7	-1.8	5 208	29.6	-2.1	1 483	35.1	-0.7
1.....	9 758	44.8	-0.9	7 731	44.0	-0.1	2 027	48.0	-3.9
2.....	3 709	17.0	-1.5	3 186	18.1	-1.4	523	12.4	-1.9
3.....	1 082	5.0	3.0	951	5.4	3.1	131	3.1	2.7
4 und mehr.....	566	2.6	1.5	504	2.9	1.4	62	1.5	2.4
Gegenwärtiger Besuch von:									
nur Kindergarten/-krippe/-hort	2 481	11.4	3.8	1 980	11.3	11.0	501	11.9	-17.3
stufe 1 - 4.....	676	3.1	53.7	294	1.7	-6.5	382	9.0	205.5
nur Klassenstufe 1 - 4.....	3 230	14.8	-12.2	2 759	15.7	-5.0	470	11.1	-39.4
Klassenstufe 5 - 10.....	5 248	24.1	3.5	3 995	22.7	4.2	1 253	29.6	1.3
Klassenstufe 11 - 13.....	1 089	5.0	5.5	869	4.9	5.2	219	5.2	6.7
Berufliche Schule.....	1 628	7.5	14.5	1 238	7.0	14.8	390	9.2	13.6
Fachhochschule.....	270	1.2	-0.6	226	1.3	-2.9	44	1.1	13.0
Hochschule.....	608	2.8	-6.2	526	3.0	-5.7	82	1.9	-1.9
Beteiligung am Erwerbsleben									
Erwerbstätige.....	4 245	19.5	-5.3	3 393	19.3	-6.6	852	20.2	0.1
Auszubildende.....	1 193	5.5	0.6	863	4.9	-1.6	330	7.8	6.9
Erwerbslose.....	480	2.2	2.2	354	2.0	4.2	127	3.0	-2.9
Nichterwerbspersonen.....	17 080	78.3	0.0	13 833	78.7	0.7	3 247	76.8	-2.9
Kinder im Alter von unter 3 Jahren									
Zusammen.....	2 221	100	-3.2	1 988	100	-2.9	233	100	-6.0
Deutsche.....	1 890	85.1	-3.4	1 664	83.7	-3.2	227	97.4	-4.7
Ausländer.....	330	14.9	-1.9	324	16.3	-0.9	6	2.6	-37.1
Männlich.....	1 129	50.8	-3.6	1 013	51.0	-3.2	116	49.7	-7.0
Weiblich.....	1 092	49.2	-2.8	975	49.0	-2.5	117	50.3	-4.9
bei Ehepaaren lebend.....	1 892	85.2	-4.2	1 753	88.2	-3.7	139	59.8	-9.8
bei Alleinerziehenden lebend..	329	14.8	2.8	235	11.8	3.8	93	40.2	0.4
bei alleinerziehenden Frauen lebend.....	268	12.1	-1.4	191	9.6	0.7	78	33.3	-6.2
- Zahl der Geschwister 1)									
0 (Einzelkinder).....	923	41.6	-1.8	819	41.2	-1.9	104	44.7	-0.8
1.....	874	39.4	-3.6	787	39.6	-2.8	87	37.3	-10.6
2.....	290	13.1	-8.7	264	13.3	-8.2	26	11.1	-13.5
3.....	85	3.8	1.4	75	3.8	0.7	10	4.4	7.4
4 und mehr.....	48	2.2	5.7	42	2.1	7.6	6	2.5	-6.0
Gegenwärtiger Besuch von:									
nur Kindergarten/-krippe/-hort	167	7.5	-6.2	89	4.5	14.0	77	33.2	-22.1
Kinder im Alter von 3 bis unter 6 Jahren									
Zusammen.....	2 537	100	-4.1	2 202	100	-0.4	335	100	-23.0
Deutsche.....	2 185	86.2	-5.2	1 856	84.3	-1.3	329	99.3	-22.8
Ausländer.....	351	13.8	3.5	346	15.7	4.4	6	1.7	-32.6
Männlich.....	1 309	51.6	-4.0	1 132	51.4	-0.5	177	53.0	-21.6
Weiblich.....	1 228	48.4	-4.2	1 070	48.6	-0.3	157	47.0	-24.5
bei Ehepaaren lebend.....	2 153	84.9	-4.7	1 926	87.5	-1.5	227	67.8	-25.5
bei Alleinerziehenden lebend..	384	15.1	-0.6	276	12.5	7.8	108	32.2	-17.1
bei alleinerziehenden Frauen lebend.....	335	13.2	-2.9	239	10.8	5.6	96	28.7	-19.2
Zahl der Geschwister 1)									
0 (Einzelkinder).....	638	25.1	-5.8	509	23.1	0.6	129	38.5	-24.7
1.....	1 256	49.5	-3.9	1 113	50.6	-0.3	142	42.6	-24.8
2.....	453	17.9	-4.2	411	18.7	-2.0	42	12.7	-21.5
3.....	120	4.7	-2.6	107	4.9	-2.7	13	3.8	-1.9
4 und mehr.....	70	2.8	5.3	62	2.8	4.3	8	2.5	13.4
Gegenwärtiger Besuch von:									
nur Kindergarten/-krippe/-hort	1 691	66.7	5.2	1 402	63.7	13.0	289	86.4	-21.4
Kinderhort und Klassen-									
stufe 1 - 4.....	10	0.4	-89.4	9	0.4	-89.4	/	/	/
nur Klassenstufe 1 - 4.....	17	0.7	-61.0	16	0.7	-59.5	/	/	/

*) Ergebnis des Mikrozensus.- Bevölkerung am Familienwohnsitz.
1) Alle Geschwister (nicht nur dieser Altersgruppe).

STBA, FS1, R3, 1996

1 Zusammenfassende Übersicht
1.4 Strukturdaten im April 1996 über ledige Kinder in Familien *)

Gegenstand der Nachweisung	Deutschland		Früheres Bundesgebiet		Neue Länder und Berlin-Ost				
	insgesamt	Veränderung gegenüber April 1995	zusammen	Veränderung gegenüber April 1995	zusammen	Veränderung gegenüber April 1995			
	1 000	%	1 000	%	1 000	%			
Kinder im Alter von 6 bis unter 10 Jahren									
Zusammen.....	3 897	100	1.2	2 901	100	2.5	795	100	-3.3
Deutsche.....	3 280	88.7	0.6	2 490	85.8	1.8	790	99.3	-2.9
Ausländer.....	417	11.3	5.9	411	14.2	6.9	6	0.7	-37.9
Männlich.....	1 896	51.3	0.5	1 498	51.3	1.8	408	51.3	-4.0
Weiblich.....	1 801	48.7	1.9	1 414	48.7	3.2	387	48.7	-2.6
bei Ehepaaren lebend.....	3 105	84.0	0.4	2 508	86.5	1.9	596	75.0	-5.4
bei Alleinerziehenden lebend..	592	16.0	5.3	393	13.5	6.2	199	25.0	3.7
bei alleinerziehenden Frauen lebend.....	515	13.9	3.7	338	11.6	4.8	177	22.3	1.5
Zahl der Geschwister 1)									
0 (Einzelkinder).....	709	19.2	2.7	481	16.6	1.8	229	28.7	4.6
1.....	1 855	50.2	0.1	1 442	49.7	2.5	412	51.9	-7.6
2.....	781	21.1	0.5	669	23.0	1.1	112	14.1	-3.1
3.....	232	6.3	5.0	203	7.0	5.5	28	3.6	1.4
4 und mehr.....	120	3.2	7.5	106	3.7	8.7	13	1.7	-1.6
Gegenwärtiger Besuch von:									
nur Kindergärten/-krippe/-hort	623	16.9	3.2	489	16.8	5.0	135	16.9	-3.0
Kinderhort und Klassen-									
stufe 1 - 4.....	546	14.8	104.7	225	7.8	35.4	320	40.3	219.6
nur Klassenstufe 1 - 4.....	2 389	64.6	-11.0	2 075	71.5	-2.1	314	39.5	-44.3
Klassenstufe 5 - 10.....	41	1.1	-6.3	34	1.2	-1.2	7	0.8	-26.0
Kinder im Alter von 10 bis unter 15 Jahren									
Zusammen.....	4 507	100	-0.1	3 430	100	-0.1	1 077	100	-0.1
Deutsche.....	4 027	89.3	-0.0	2 956	86.2	-0.1	1 071	99.4	0.2
Ausländer.....	481	10.7	-0.6	474	13.8	0.0	7	0.6	-33.0
Männlich.....	2 302	51.1	-0.4	1 751	51.0	-0.6	551	51.1	0.2
Weiblich.....	2 205	48.9	0.2	1 679	49.0	0.4	526	48.9	-0.3
bei Ehepaaren lebend.....	3 751	83.2	-1.6	2 910	84.9	-1.3	840	78.0	-2.7
bei Alleinerziehenden lebend..	756	16.8	8.1	519	15.1	7.0	237	22.0	10.6
bei alleinerziehenden Frauen lebend.....	644	14.3	7.0	433	12.6	5.8	211	19.6	9.6
Zahl der Geschwister 1)									
0 (Einzelkinder).....	865	19.2	0.4	622	18.1	-0.6	243	22.5	3.0
1.....	2 245	49.8	-0.8	1 627	47.4	-0.3	617	57.3	-2.1
2.....	951	21.1	0.2	790	23.0	-0.1	180	14.9	1.9
3.....	296	6.6	4.0	257	7.5	4.5	38	3.6	1.0
4 und mehr.....	151	3.4	-2.7	133	3.9	-4.7	18	1.7	13.8
Gegenwärtiger Besuch von:									
Klassenstufe 1 - 4.....	944	20.9	-8.1	728	21.2	-9.6	216	20.0	-3.0
Klassenstufe 5 - 10.....	3 547	78.7	1.8	2 686	78.3	2.1	861	79.9	0.6
Kinder im Alter von 15 bis unter 18 Jahren									
Zusammen.....	2 642	100	2.0	2 006	100	2.6	636	100	0.2
Deutsche.....	2 332	88.3	2.5	1 698	84.6	3.3	635	99.7	0.5
Ausländer.....	310	11.7	-1.8	308	15.4	-1.2	/	/	/
Männlich.....	1 362	51.2	0.4	1 025	51.1	1.6	327	51.5	-3.2
Weiblich.....	1 290	48.8	3.8	981	48.9	3.7	309	48.5	3.9
bei Ehepaaren lebend.....	2 196	83.1	1.0	1 695	84.5	1.9	501	78.7	-1.8
bei Alleinerziehenden lebend..	446	16.9	7.0	311	15.5	6.4	135	21.3	8.2
bei alleinerziehenden Frauen lebend.....	366	13.9	5.9	250	12.5	5.0	116	18.3	7.7
Zahl der Geschwister 1)									
0 (Einzelkinder).....	656	24.8	0.2	470	23.4	0.6	187	29.3	-0.7
1.....	1 257	47.6	3.5	923	46.0	4.5	334	52.5	0.7
2.....	496	18.8	0.5	409	20.4	0.6	87	13.6	-0.1
3.....	152	5.7	6.9	132	6.6	7.9	20	3.2	-3.1
4 und mehr.....	81	3.1	-4.2	73	3.6	-5.5	9	1.4	8.6
Gegenwärtiger Besuch von:									
Klassenstufe 5 - 10.....	1 602	60.6	7.7	1 223	61.0	9.3	380	59.7	2.9
Klassenstufe 11 - 13.....	517	19.6	3.2	388	19.4	2.6	129	20.3	5.2
Berufliche Schule.....	498	18.8	-15.2	373	18.6	-16.5	125	19.7	-11.2
Fachhochschule.....	14	0.5	26.3	13	0.6	37.1	/	/	/
Beteiligung am Erwerbsleben									
Erwerbstätige.....	363	13.7	-6.6	257	12.8	-7.0	106	16.6	-5.5
Auszubildende.....	320	12.1	-2.0	219	10.9	-1.4	102	16.0	-3.3

*) Ergebnis des Mikrozensus.- Bevölkerung am Familienwohnsitz.
1) Alle Geschwister (nicht nur dieser Altersgruppe).

1 Zusammenfassende Übersicht
1.4 Strukturdaten im April 1996 über ledige Kinder in Familien *)

Gegenstand der Nachweisung	Deutschland		Früheres Bundesgebiet		Neue Länder und Berlin-Ost				
	insgesamt	Veränderung gegenüber April 1995	zusammen	Veränderung gegenüber April 1995	zusammen	Veränderung gegenüber April 1995			
	1 000	%	1 000	%	1 000	%			
Kinder im Alter von 18 bis unter 27 Jahren 1)									
Zusammen.....	4 652	100	-6.8	3 740	100	-8.6	912	100	1.3
Deutsche.....	4 177	89.8	-7.6	3 268	87.4	-9.9	909	99.7	1.3
Ausländer.....	475	10.2	1.1	472	12.6	1.1	/	/	/
Männlich.....	2 788	59.9	-8.1	2 225	59.5	-10.1	563	61.7	1.0
Weiblich.....	1 864	40.1	-4.9	1 515	40.5	-6.3	349	38.3	1.7
bei Ehepaaren lebend.....	3 873	83.3	-6.6	3 136	83.8	-8.2	738	81.0	0.8
bei Alleinerziehenden lebend..	779	16.7	-7.8	605	16.2	-10.5	174	19.0	3.2
bei alleinerziehenden Frauen lebend.....	607	13.1	-7.9	463	12.4	-10.8	145	15.9	2.8
Zahl der Geschwister 2)									
0 (Einzelkinder).....	1 834	39.4	-10.6	1 424	38.1	-12.8	410	45.0	-2.2
1.....	1 907	41.0	-4.5	1 518	40.6	-6.4	390	42.7	3.5
2.....	644	13.8	-5.1	559	14.9	-6.5	85	9.3	5.6
3.....	179	3.8	0.5	159	4.3	-1.6	20	2.2	21.8
4 und mehr.....	88	1.9	2.3	81	2.2	3.3	7	0.8	-8.5
Gegenwärtiger Besuch von:									
Klassenstufe 5 - 10.....	57	1.2	4.0	52	1.4	-0.1	6	0.6	/
Klassenstufe 11 - 13.....	569	12.2	7.3	478	12.8	7.1	90	9.9	8.7
Berufliche Schule.....	1 101	23.7	33.5	839	22.4	34.7	262	28.8	29.9
Fachhochschule.....	220	4.7	-8.2	179	4.8	-11.9	42	4.6	12.0
Hochschule.....	503	10.8	-12.3	428	11.4	-13.4	75	8.2	-5.6
Beteiligung am Erwerbsleben									
Erwerbstätige.....	2 747	59.1	-10.7	2 159	57.7	-13.0	588	64.5	-1.4
Auszubildende.....	862	18.5	1.2	635	17.0	-2.1	227	24.9	12.0
Erwerbslose.....	288	6.2	-0.9	213	5.7	1.6	75	8.2	-7.6
Nichterwerbspersonen.....	1 617	34.8	-0.5	1 368	36.6	-2.4	249	27.3	11.5
Kinder im Alter von 27 und mehr Jahren 1)									
Zusammen.....	1 550	100	15.3	1 313	100	15.4	237	100	14.9
Deutsche.....	1 506	97.1	15.1	1 267	96.5	15.1	237	100.0	15.1
Ausländer.....	45	2.9	22.6	46	3.5	23.3	/	/	/
Männlich.....	1 152	74.3	15.2	960	73.2	15.1	192	80.8	15.8
Weiblich.....	398	25.7	15.7	352	26.8	16.3	46	19.2	11.5
bei Ehepaaren lebend.....	982	63.4	22.3	844	64.3	21.7	138	58.1	26.0
bei Alleinerziehenden lebend..	568	36.6	5.0	468	35.7	5.6	100	41.9	2.5
bei alleinerziehenden Frauen lebend.....	467	30.1	3.3	381	29.0	3.2	86	36.1	3.5
Zahl der Geschwister 2)									
0 (Einzelkinder).....	1 066	68.8	13.9	884	67.3	13.4	182	76.7	16.2
1.....	365	23.5	18.6	321	24.4	19.1	44	18.6	15.0
2.....	94	6.0	23.8	83	6.4	24.4	10	4.2	19.4
3 und mehr.....	26	1.7	4.8	25	1.9	14.2	/	/	/
Gegenwärtiger Besuch von:									
Berufliche Schule.....	29	1.9	196.6	26	2.0	186.3	/	/	/
Fachhochschule.....	36	2.3	71.6	35	2.6	66.9	/	/	/
Hochschule.....	102	6.6	56.4	96	7.3	54.4	6	2.7	/
Beteiligung am Erwerbsleben									
Erwerbstätige.....	1 135	73.2	11.4	977	74.4	11.5	158	66.7	10.6
Auszubildende.....	11	0.7	53.6	10	0.7	50.8	/	/	/
Erwerbslose.....	155	10.0	13.7	111	8.5	13.7	44	18.6	13.6
Nichterwerbspersonen.....	260	16.8	37.6	225	17.2	36.9	35	14.7	42.5

*) Ergebnis des Mikrozensus.- Bevölkerung am Familienwohnsitz.

1) 1995 mit Kindern von unter 28 bzw. 28 und mehr Jahren.

2) Alle Geschwister (nicht nur dieser Altersgruppe).

STBA, FS1, R3, 1996

2 Privathaushalte

2.1 Privathaushalte im April 1996 nach Altersgruppen und Familienstand der Bezugsperson sowie nach Haushaltsgröße *)

Alter der Bezugsperson von ... bis unter ... Jahren	Insgesamt	Einpersonen- haushalte	Mehrpersonenhaushalte					Haushaltsmitglieder		
			zusammen	davon mit ... Personen				insgesamt	je Haushalt	
				2	3	4	5 und mehr			
1 000									Anzahl	
Ledig										
unter 25	1 322	1 012	310	265	37	6	/	1 686	1,28	
25 - 45	4 662	3 308	1 353	1 013	250	69	20	6 472	1,39	
45 - 65	1 127	902	226	187	28	7	/	1 406	1,25	
65 und mehr	634	570	64	58	/	/	/	705	1,11	
Zusammen ...	7 744	5 792	1 952	1 523	319	84	26	10 269	1,33	
Verheiratet zusammenlebend										
unter 25	181	x	181	83	74	20	/	491	2,72	
25 - 45	7 074	x	7 074	1 197	2 102	2 764	1 011	25 153	3,56	
45 - 65	8 568	x	8 568	4 322	2 253	1 416	577	24 190	2,82	
65 und mehr	3 767	x	3 767	3 309	360	69	29	8 136	2,16	
Zusammen ...	19 589	x	19 589	8 910	4 789	4 268	1 621	57 970	2,96	
Verheiratet getrenntlebend										
unter 25	27	16	12	9	/	/	/	42	1,54	
25 - 45	546	300	245	117	90	27	12	974	1,79	
45 - 65	412	294	118	75	32	8	/	584	1,42	
65 und mehr	140	123	17	15	/	/	/	161	1,15	
Zusammen ...	1 125	734	392	216	126	36	14	1 762	1,57	
Verwitwet										
unter 25	/	/	/	/	/	/	/	/	/	
25 - 45	125	26	99	38	38	15	8	320	2,56	
45 - 65	1 176	776	400	278	88	24	11	1 749	1,49	
65 und mehr	4 345	3 965	380	319	41	12	8	4 820	1,11	
Zusammen ...	5 648	4 767	880	635	167	51	27	6 891	1,22	
Geschieden										
unter 25	13	6	7	/	/	/	/	22	1,71	
25 - 45	1 215	492	722	346	255	91	31	2 478	2,04	
45 - 65	1 514	1 015	499	361	107	25	6	2 187	1,45	
65 und mehr	434	385	49	43	/	/	/	490	1,13	
Zusammen ...	3 175	1 898	1 277	755	368	117	37	5 178	1,63	
Insgesamt										
unter 25	1 543	1 034	509	362	115	27	6	2 243	1,45	
25 - 45	13 621	4 127	9 494	2 710	2 735	2 966	1 083	35 398	2,60	
45 - 65	12 797	2 987	9 810	5 224	2 508	1 480	598	30 116	2,35	
65 und mehr	9 320	5 043	4 277	3 743	412	83	38	14 312	1,54	
Insgesamt ...	37 281	13 191	24 090	12 039	5 770	4 556	1 725	82 069	2,20	

*) Ergebnis des Mikrozensus. - Bevölkerung in Privathaushalten.

2 Privathaushalte
2.2 Privathaushalte im April 1996 nach Haushaltsgröße, Altersgruppen und Familienstand der Bezugsperson *)
2.2.1 Insgesamt
1 000

Haushalte mit ... Person(en)	Ins-gesamt	Davon im Alter von ... bis unter ... Jahren												
		unter 20	20 - 25	25 - 30	30 - 35	35 - 40	40 - 45	45 - 50	50 - 55	55 - 60	60 - 65	65 - 70	70 - 75	75 und mehr
Ledig														
1	5 792	109	903	1 376	992	572	369	248	226	249	178	168	176	227
2	1 523	21	244	463	305	150	96	65	47	47	29	20	19	19
3	319	/	33	91	83	50	27	14	7	/	/	/	/	/
4	84	/	6	20	22	18	10	/	/	/	/	/	/	/
5 und mehr ...	26	/	/	/	9	5	/	/	/	/	/	/	/	/
Zusammen ...	7 744	135	1 187	1 953	1 411	794	503	333	282	302	211	190	197	247
Verheiratet zusammenlebend														
1	X	X	X	X	X	X	X	X	X	X	X	X	X	X
2	8 910	/	79	298	363	264	273	472	867	1 568	1 415	1 371	965	973
3	4 789	/	72	364	630	548	561	639	616	651	347	215	92	53
4	4 268	/	20	207	691	958	908	681	380	258	97	43	17	9
5 und mehr ...	1 621	/	/	45	214	372	381	277	163	98	39	18	7	/
Zusammen ...	19 589	5	175	914	1 897	2 141	2 122	2 070	2 025	2 575	1 898	1 647	1 081	1 039
Verheiratet getrennlebens														
1	734	/	14	57	81	85	77	74	81	87	52	41	31	51
2	216	/	9	24	30	32	31	30	20	17	9	/	/	5
3	126	/	/	13	26	29	21	17	8	6	/	/	/	/
4	36	/	/	/	9	9	6	/	/	/	/	/	/	/
5 und mehr ...	14	/	/	/	/	/	/	/	/	/	/	/	/	/
Zusammen ...	1 125	/	26	98	150	159	139	125	111	111	64	48	36	56
Verwitwet														
1	4 767	/	/	/	/	6	15	37	89	252	398	656	948	2 361
2	635	/	/	/	5	10	20	35	55	95	93	99	90	129
3	167	/	/	/	/	11	22	22	22	23	21	15	13	14
4	51	/	/	/	/	/	8	7	/	6	6	/	/	/
5 und mehr ...	27	/	/	/	/	/	/	/	/	/	/	/	/	/
Zusammen ...	5 648	/	/	7	16	35	68	105	173	378	521	776	1 057	2 513
Geschieden														
1	1 898	/	5	38	108	147	199	234	272	311	197	141	108	136
2	755	/	/	37	81	107	120	125	104	89	43	23	12	9
3	368	/	/	21	64	87	83	54	28	18	7	/	/	/
4	117	/	/	5	25	33	27	15	/	/	/	/	/	/
5 und mehr ...	37	/	/	/	7	14	8	/	/	/	/	/	/	/
Zusammen ...	3 175	/	12	104	285	388	437	433	411	422	248	167	121	146
Insgesamt														
1	13 191	111	923	1 472	1 186	810	660	594	667	900	826	1 006	1 262	2 775
2	12 039	25	336	824	784	563	539	726	1 094	1 815	1 589	1 518	1 091	1 135
3	5 770	6	109	490	806	724	714	747	680	702	379	235	108	69
4	4 556	/	26	236	749	1 022	958	711	393	271	105	48	21	14
5 und mehr ...	1 725	/	6	53	234	398	397	288	168	100	43	21	9	8
Insgesamt ...	37 281	142	1 401	3 075	3 759	3 518	3 269	3 065	3 002	3 788	2 942	2 827	2 491	4 001

*) Ergebnis des Mikrozensus. - Bevölkerung in Privathaushalten.

2 Privathaushalte
2.2 Privathaushalte im April 1996 nach Haushaltsgröße, Altersgruppen und Familienstand der Bezugsperson *)
2.2.2 Männlich
1 000

Haushalte mit ... Person(en)	Ins- gesamt	Davon im Alter von ... bis unter ... Jahren												
		unter 20	20 - 25	25 - 30	30 - 35	35 - 40	40 - 45	45 - 50	50 - 55	55 - 60	60 - 65	65 - 70	70 - 75	75 und mehr
Ledig														
1	3 233	46	446	819	651	384	247	162	141	148	86	47	24	32
2	859	6	114	286	181	81	53	39	31	31	16	9	6	6
3	174	/	14	48	46	28	16	10	/	/	/	/	/	/
4	49	/	/	10	13	12	6	/	/	/	/	/	/	/
5 und mehr	15	/	/	/	/	/	/	/	/	/	/	/	/	/
Zusammen	4 330	54	577	1 166	896	508	323	215	178	183	104	58	31	38
Verheiratet zusammenlebend														
1	X	X	X	X	X	X	X	X	X	X	X	X	X	X
2	8 537	/	62	259	327	243	250	436	817	1 511	1 381	1 342	945	961
3	4 572	/	62	332	586	514	530	616	598	637	342	211	91	52
4	4 098	/	17	192	650	913	871	665	372	255	96	43	17	8
5 und mehr	1 566	/	/	43	202	354	366	273	160	96	39	18	6	/
Zusammen	18 773	/	144	825	1 765	2 023	2 017	1 990	1 948	2 498	1 858	1 613	1 060	1 027
Verheiratet getrenntlebend														
1	466	/	6	35	57	65	57	54	54	54	30	20	13	19
2	82	/	/	/	7	11	12	12	10	9	5	/	/	/
3	30	/	/	/	/	/	/	6	/	/	/	/	/	/
4	11	/	/	/	/	/	/	/	/	/	/	/	/	/
5 und mehr	/	/	/	/	/	/	/	/	/	/	/	/	/	/
Zusammen	593	/	8	42	70	84	78	74	70	67	38	24	17	22
Verwitwet														
1	750	/	/	/	/	/	5	9	18	49	69	114	134	347
2	148	/	/	/	/	/	/	7	11	19	24	23	23	33
3	38	/	/	/	/	/	/	6	6	5	5	/	/	/
4	13	/	/	/	/	/	/	/	/	/	/	/	/	/
5 und mehr	7	/	/	/	/	/	/	/	/	/	/	/	/	/
Zusammen	955	/	/	/	/	/	8	15	24	37	75	100	143	388
Geschieden														
1	867	/	/	20	74	102	126	118	129	130	80	43	23	20
2	256	/	/	7	19	30	37	41	46	39	18	11	/	/
3	92	/	/	/	12	17	19	17	11	9	/	/	/	/
4	34	/	/	/	/	9	9	6	/	/	/	/	/	/
5 und mehr	12	/	/	/	/	/	/	/	/	/	/	/	/	/
Zusammen	1 262	/	/	30	111	162	194	184	189	179	102	55	28	24
Zusammen														
1	5 316	47	454	875	783	553	436	343	343	380	266	224	195	417
2	9 882	8	178	556	535	369	356	535	915	1 609	1 444	1 388	981	1 008
3	4 905	/	76	384	648	565	572	655	623	656	354	218	95	57
4	4 205	/	19	204	670	935	891	677	380	258	99	44	18	10
5 und mehr	1 604	/	/	45	209	363	373	278	163	97	40	19	7	6
Zusammen	25 913	59	732	2 064	2 845	2 784	2 627	2 488	2 423	3 001	2 203	1 893	1 296	1 499

*) Ergebnis des Mikrozensus. - Bevölkerung in Privathaushalten.

2 Privathaushalte
2.2 Privathaushalte im April 1996 nach Haushaltsgröße, Altersgruppen und Familienstand der Bezugsperson *)
2.2.3 Weiblich
1 000

Haushalte mit ... Person(en)	Ins-gesamt	Davon im Alter von ... bis unter ... Jahren												
		unter 20	20 - 25	25 - 30	30 - 35	35 - 40	40 - 45	45 - 50	50 - 55	55 - 60	60 - 65	65 - 70	70 - 75	75 und mehr
Ledig														
1	2 559	63	457	557	342	188	122	87	84	101	92	121	152	195
2	665	15	130	177	124	69	43	26	16	16	13	11	13	12
3	145	/	19	43	36	22	11	/	/	/	/	/	/	/
4	35	/	/	9	9	6	/	/	/	/	/	/	/	/
5 und mehr	11	/	/	/	/	/	/	/	/	/	/	/	/	/
Zusammen ...	3 414	81	610	788	515	287	180	118	104	119	107	132	166	209
Verheiratet zusammenlebend														
1	X	X	X	X	X	X	X	X	X	X	X	X	X	X
2	373	/	17	38	36	21	23	36	50	57	34	29	20	11
3	218	/	11	33	44	34	31	23	18	14	/	/	/	/
4	170	/	/	15	41	46	37	16	7	/	/	/	/	/
5 und mehr	55	/	/	/	11	18	14	/	/	/	/	/	/	/
Zusammen ...	816	/	31	89	132	118	105	79	77	77	39	33	22	12
Verheiratet getrenntlebend														
1	267	/	8	21	24	20	20	20	26	33	22	22	17	32
2	133	/	8	20	23	20	18	18	10	7	/	/	/	/
3	96	/	/	11	23	25	16	11	/	/	/	/	/	/
4	25	/	/	/	7	8	/	/	/	/	/	/	/	/
5 und mehr	10	/	/	/	/	/	/	/	/	/	/	/	/	/
Zusammen ...	532	/	18	56	80	76	61	51	41	45	27	24	19	34
Verwitwet														
1	4 018	/	/	/	/	/	10	28	70	203	329	541	814	2 014
2	487	/	/	/	/	8	16	28	44	75	70	76	67	96
3	129	/	/	/	/	9	19	16	16	18	15	10	11	10
4	39	/	/	/	/	/	5	6	/	5	/	/	/	/
5 und mehr	20	/	/	/	/	/	/	/	/	/	/	/	/	/
Zusammen ...	4 693	/	/	5	13	27	53	81	135	303	421	633	896	2 125
Geschieden														
1	1 031	/	/	18	35	45	73	116	143	182	117	98	85	116
2	498	/	/	30	61	76	84	84	59	50	25	12	8	5
3	276	/	/	19	52	70	64	37	17	9	/	/	/	/
4	82	/	/	/	20	24	18	9	/	/	/	/	/	/
5 und mehr	25	/	/	/	6	11	/	/	/	/	/	/	/	/
Zusammen ...	1 913	/	9	74	174	226	244	249	221	243	146	112	93	122
Zusammen														
1	7 875	64	469	597	403	257	224	251	325	519	559	781	1 068	2 357
2	2 157	17	158	268	249	194	183	191	179	206	145	130	110	127
3	865	/	33	107	158	160	142	92	57	46	25	17	13	12
4	351	/	7	32	79	87	68	34	13	13	6	/	/	/
5 und mehr	122	/	/	8	25	35	25	10	/	/	/	/	/	/
Zusammen ...	11 368	84	669	1 012	915	734	642	577	578	787	739	934	1 196	2 502

*) Ergebnis des Mikrozensus. - Bevölkerung in Privathaushalten.

2 Privathaushalte

2.3 Privathaushalte im April 1996 nach Altersgruppen und Staatsangehörigkeit der Bezugsperson sowie nach Haushaltsgröße*)

Alter der Bezugsperson von ... bis unter ... Jahren	Insgesamt	Ein- person- haushalte	Mehrpersonenhaushalte					Haushaltsmitglieder	
			zu- sammen	davon mit ... Personen				Insgesamt	je Haushalt
				2	3	4	5 und mehr		
1 000									
mit deutscher Bezugsperson									
Männer									
unter 25	634	422	212	150	50	10	/	922	1,45
25 - 45	9 217	2 390	6 827	1 662	1 955	2 411	799	25 454	2,76
45 - 65	9 335	1 208	8 127	4 292	2 118	1 266	451	23 611	2,53
65 und mehr	4 601	818	3 783	3 328	359	68	28	8 978	1,95
Zusammen ...	23 787	4 838	18 949	9 432	4 482	3 756	1 280	58 966	2,48
Frauen									
unter 25	677	482	195	158	30	7	/	919	1,36
25 - 45	3 083	1 397	1 687	637	525	243	82	6 050	1,96
45 - 65	2 552	1 588	964	683	204	60	17	3 896	1,53
65 und mehr	4 592	4 171	421	363	42	10	6	5 094	1,11
Zusammen ...	10 905	7 638	3 267	2 041	801	320	105	15 960	1,46
Zusammen									
unter 25	1 311	904	408	308	80	17	/	1 842	1,40
25 - 45	12 300	3 787	8 514	2 499	2 480	2 654	881	31 505	2,56
45 - 65	11 887	2 796	9 091	4 974	2 322	1 327	468	27 508	2,31
65 und mehr	9 193	4 989	4 204	3 691	401	79	33	14 072	1,53
Zusammen ...	34 692	12 476	22 216	11 473	5 282	4 076	1 385	74 926	2,16
mit ausländischer Bezugsperson									
Männer									
unter 25	156	79	77	36	29	9	/	293	1,87
25 - 45	1 102	256	847	154	214	288	191	3 415	3,10
45 - 65	780	125	656	212	170	148	126	2 373	3,04
65 und mehr	87	19	68	48	11	/	/	190	2,19
Zusammen ...	2 126	478	1 647	451	423	450	324	6 270	2,95
Frauen									
unter 25	76	51	25	18	6	/	/	109	1,44
25 - 45	218	85	133	57	41	23	11	479	2,20
45 - 65	129	66	63	37	16	6	/	236	1,82
65 und mehr	40	35	5	/	/	/	/	49	1,23
Zusammen ...	463	237	226	116	64	30	16	873	1,88
Zusammen									
unter 25	232	130	101	53	35	10	/	401	1,73
25 - 45	1 320	341	980	211	255	312	202	3 894	2,95
45 - 65	910	191	719	250	186	153	130	2 609	2,87
65 und mehr	127	53	73	52	11	/	/	239	1,89
Zusammen ...	2 589	715	1 874	566	487	480	340	7 143	2,76
Insgesamt									
Männer									
unter 25	790	501	289	186	79	20	/	1 215	1,54
25 - 45	10 319	2 646	7 674	1 816	2 169	2 699	990	28 869	2,80
45 - 65	10 115	1 333	8 783	4 504	2 287	1 414	577	25 984	2,57
65 und mehr	4 688	837	3 851	3 377	370	73	32	9 168	1,96
Zusammen ...	25 913	5 316	20 596	9 882	4 905	4 205	1 604	65 236	2,52
Frauen									
unter 25	753	533	220	176	36	7	/	1 028	1,37
25 - 45	3 301	1 481	1 820	895	566	267	93	6 529	1,98
45 - 65	2 681	1 654	1 027	720	220	66	21	4 132	1,54
65 und mehr	4 632	4 206	426	367	42	11	6	5 144	1,11
Zusammen ...	11 368	7 875	3 493	2 157	865	351	122	16 833	1,48
Insgesamt									
unter 25	1 543	1 034	509	362	115	27	6	2 243	1,45
25 - 45	13 621	4 127	9 494	2 710	2 735	2 968	1 083	35 398	2,60
45 - 65	12 797	2 987	9 810	5 224	2 508	1 480	598	30 116	2,35
65 und mehr	9 320	5 043	4 277	3 743	412	83	38	14 312	1,54
Insgesamt ...	37 281	13 191	24 090	12 039	5 770	4 556	1 725	82 069	2,20

*) Ergebnis des Mikrozensus. - Bevölkerung in Privathaushalten.

2 Privathaushalte
2.4 Privathaushalte im April 1996 nach Ländern und Familienstand der Bezugsperson *)
1 000

Land	Insgesamt	Verheiratet zusammen- lebend	Alleinstehend				geschieden
			zusammen	ledig	verheiratet getrennt- lebend	verwitwet	
Männer							
Baden - Württemberg	3 370	2 433	937	595	79	114	149
Bayern	3 823	2 788	1 035	640	98	128	169
Berlin	1 091	605	486	314	43	36	93
Berlin - West	699	376	323	209	33	25	57
Berlin - Ost	392	230	162	105	11	11	36
Brandenburg	755	574	181	97	14	29	42
Bremen	222	142	80	51	6	9	14
Hamburg	552	316	236	165	16	20	35
Hessen	1 935	1 396	540	335	45	69	90
Mecklenburg - Vorpommern	528	401	127	69	6	22	30
Niedersachsen	2 468	1 812	657	405	50	92	111
Nordrhein - Westfalen	5 698	4 172	1 527	910	137	222	257
Rheinland - Pfalz	1 298	972	326	187	34	49	56
Saarland	358	264	94	55	7	15	17
Sachsen	1 378	1 064	314	169	19	56	70
Sachsen - Anhalt	814	634	180	95	11	32	41
Schleswig - Holstein	866	612	253	159	15	31	48
Thüringen	755	587	168	83	13	31	40
Deutschland ...	25 913	18 773	7 140	4 330	593	955	1 262
Nachrichtlich:							
Früheres Bundesgebiet	21 290	15 283	6 007	3 712	520	773	1 003
Neue Länder und Berlin - Ost	4 622	3 490	1 133	618	74	182	259
Frauen							
Baden - Württemberg	1 348	50	1 298	477	66	541	213
Bayern	1 581	101	1 480	524	72	644	240
Berlin	740	93	648	251	41	197	158
Berlin - West	484	56	428	166	26	142	94
Berlin - Ost	256	37	219	85	15	55	64
Brandenburg	327	29	298	73	11	136	78
Bremen	119	10	109	38	8	39	24
Hamburg	356	28	328	138	19	106	65
Hessen	808	66	743	246	41	326	130
Mecklenburg - Vorpommern	237	26	210	64	8	91	48
Niedersachsen	1 024	67	957	307	47	453	150
Nordrhein - Westfalen	2 407	158	2 249	692	124	1 066	368
Rheinland - Pfalz	481	15	466	129	29	235	72
Saarland	153	/	149	37	7	83	23
Sachsen	670	52	618	158	18	302	140
Sachsen - Anhalt	373	38	335	86	10	165	75
Schleswig - Holstein	418	50	368	122	18	163	65
Thüringen	324	30	294	71	12	145	66
Deutschland ...	11 368	816	10 552	3 414	532	4 693	1 913
Nachrichtlich:							
Früheres Bundesgebiet	9 180	604	8 577	2 877	457	3 798	1 444
Neue Länder und Berlin - Ost	2 188	212	1 975	537	75	894	469
Insgesamt							
Baden - Württemberg	4 718	2 484	2 235	1 073	145	655	362
Bayern	5 404	2 889	2 515	1 164	170	772	409
Berlin	1 831	698	1 133	566	84	233	251
Berlin - West	1 183	431	752	376	59	167	151
Berlin - Ost	648	267	381	190	26	66	100
Brandenburg	1 082	603	479	170	25	165	119
Bremen	341	152	189	89	14	48	38
Hamburg	909	344	564	303	34	126	101
Hessen	2 744	1 462	1 282	581	86	395	221
Mecklenburg - Vorpommern	765	427	337	133	14	113	77
Niedersachsen	3 493	1 878	1 614	711	98	545	260
Nordrhein - Westfalen	8 105	4 329	3 776	1 602	261	1 288	625
Rheinland - Pfalz	1 779	987	792	317	63	284	128
Saarland	511	268	243	92	14	97	40
Sachsen	2 049	1 116	932	327	37	359	209
Sachsen - Anhalt	1 187	672	516	181	21	197	116
Schleswig - Holstein	1 284	662	621	281	34	194	113
Thüringen	1 079	618	462	154	25	176	106
Deutschland ...	37 281	19 589	17 692	7 744	1 125	5 648	3 175
Nachrichtlich:							
Früheres Bundesgebiet	30 471	15 887	14 584	6 589	977	4 571	2 447
Neue Länder und Berlin - Ost	6 810	3 702	3 108	1 155	149	1 077	728

*) Ergebnis des Mikrozensus. - Bevölkerung in Privathaushalten.

2 Privathaushalte
2.5 Privathaushalte im April 1996 nach Zahl der Kinder, Haushaltsgröße, Ländern und Regierungsbezirken *)

Haushalte ----- Kinder	insgesamt	Ein- person- haushalte	Mehrpersonenhaushalte mit ... Personen						Durch- schnittliche Haushalts- größe ----- Anzahl
			zu- sammen	2	3	4	5 und mehr		
							Haushalte	Personen	
1 000									
08 Baden - Württemberg									
Haushalte zusammen	4 718	1 756	2 962	1 422	680	615	245	1 312	2,21
Haushalte ohne Kinder	3 051	1 756	1 295	1 265	26	/	/	6	1,44
Haushalte mit Kindern	1 667	X	1 667	157	655	612	244	1 306	3,62
mit 1 Kind	766	X	766	157	592	15	/	10	2,82
2 Kindern	660	X	660	X	62	584	14	69	3,93
3 Kindern	183	X	183	X	X	13	170	857	4,96
4 und mehr Kindern	58	X	58	X	X	X	58	369	6,35
Kinder zusammen	2 889	X	2 889	157	717	1 222	794	X	X
Durchschnittliche Zahl der Kinder je Haushalt mit Kindern	1,73	X	1,73	1,00	1,10	2,00	3,25	X	X
081 Reg.- Bez. Stuttgart									
Haushalte zusammen	1 745	628	1 117	534	257	231	94	504	2,23
Haushalte ohne Kinder	1 117	628	489	478	9	/	/	/	1,45
Haushalte mit Kindern	627	X	627	56	249	229	93	501	3,63
mit 1 Kind	289	X	289	56	227	6	/	5	2,83
2 Kindern	246	X	246	X	22	218	5	28	3,94
3 Kindern	70	X	70	X	X	5	64	326	4,97
4 und mehr Kindern	22	X	22	X	X	X	22	142	6,34
Kinder zusammen	1 088	X	1 088	56	271	458	304	X	X
Durchschnittliche Zahl der Kinder je Haushalt mit Kindern	1,73	X	1,73	1,00	1,09	2,00	3,25	X	X
082 Reg.- Bez. Karlsruhe									
Haushalte zusammen	1 254	488	767	382	186	145	53	282	2,13
Haushalte ohne Kinder	835	488	347	341	5	/	/	/	1,42
Haushalte mit Kindern	419	X	419	41	181	145	53	280	3,54
mit 1 Kind	209	X	209	41	165	/	/	/	2,82
2 Kindern	157	X	157	X	16	139	/	10	3,91
3 Kindern	42	X	42	X	X	/	39	196	4,96
4 und mehr Kindern	11	X	11	X	X	X	11	73	6,42
Kinder zusammen	699	X	699	41	197	289	171	X	X
Durchschnittliche Zahl der Kinder je Haushalt mit Kindern	1,67	X	1,67	1,00	1,09	2,00	3,26	X	X
083 Reg. - Bez. Freiburg									
Haushalte zusammen	980	389	591	289	128	127	47	252	2,15
Haushalte ohne Kinder	652	389	263	256	6	/	/	/	1,41
Haushalte mit Kindern	328	X	328	33	122	126	47	251	3,62
mit 1 Kind	145	X	145	33	109	/	/	/	2,80
2 Kindern	138	X	138	X	13	121	/	17	3,93
3 Kindern	34	X	34	X	X	/	32	160	4,96
4 und mehr Kindern	11	X	11	X	X	X	11	72	6,35
Kinder zusammen	573	X	573	33	135	253	152	X	X
Durchschnittliche Zahl der Kinder je Haushalt mit Kindern	1,75	X	1,75	1,00	1,10	2,00	3,25	X	X
084 Reg. - Bez. Tübingen									
Haushalte zusammen	739	251	489	217	108	112	51	274	2,34
Haushalte ohne Kinder	447	251	196	189	5	/	/	/	1,46
Haushalte mit Kindern	293	X	293	27	103	111	51	274	3,70
mit 1 Kind	123	X	123	27	91	/	/	/	2,81
2 Kindern	120	X	120	X	11	105	/	14	3,93
3 Kindern	37	X	37	X	X	/	35	176	4,96
4 und mehr Kindern	13	X	13	X	X	X	13	82	6,32
Kinder zusammen	530	X	530	27	114	222	167	X	X
Durchschnittliche Zahl der Kinder je Haushalt mit Kindern	1,81	X	1,81	1,00	1,11	1,99	3,26	X	X
09 Bayern									
Haushalte zusammen	5 404	1 903	3 501	1 678	820	701	302	1 614	2,25
Haushalte ohne Kinder	3 428	1 903	1 526	1 478	43	/	/	/	1,46
Haushalte mit Kindern	1 975	X	1 975	200	778	696	302	1 613	3,61
mit 1 Kind	955	X	955	200	714	36	6	30	2,84
2 Kindern	747	X	747	X	64	647	36	188	3,97
3 Kindern	216	X	216	X	X	14	203	1 030	5,01
4 und mehr Kindern	57	X	57	X	X	X	57	364	6,41
Kinder zusammen	3 342	X	3 342	200	842	1 370	930	X	X
Durchschnittliche Zahl der Kinder je Haushalt mit Kindern	1,69	X	1,69	1,00	1,08	1,97	3,09	X	X

*) Ergebnis des Mikrozensus - Bevölkerung in Privathaushalten.

2 Privathaushalte
2.5 Privathaushalte im April 1996 nach Zahl der Kinder, Haushaltsgröße, Ländern und Regierungsbezirken *)

Haushalte ----- Kinder	Insgesamt	Ein- personen- haushalte	Mehrpersonenhaushalte mit ... Personen					Durchschnittliche Haushalts- größe		Anzahl
			zu- sammen	2	3	4	5 und mehr			
							Haushalte	Personen		
1 000										
091 Reg. - Bez. Oberbayern										
Haushalte zusammen	1 900	749	1 151	578	268	215	90	484	2,13	
Haushalte ohne Kinder	1 271	749	522	508	13	/	/	/	1,42	
Haushalte mit Kindern	629	X	629	70	255	213	90	484	3,57	
mit 1 Kind	316	X	316	70	234	10	/	12	2,82	
2 Kindern	232	X	232	X	21	199	11	59	3,97	
3 Kindern	64	X	64	X	X	/	60	305	5,02	
4 und mehr Kindern	17	X	17	X	X	X	17	108	6,45	
Kinder zusammen	1 044	X	1 044	70	276	421	276	X	X	
Durchschnittliche Zahl der Kinder je Haushalt mit Kindern	1,66	X	1,66	1,00	1,08	1,98	3,06	X	X	
092 Reg. - Bez. Niederbayern										
Haushalte zusammen	472	133	339	146	84	76	33	176	2,45	
Haushalte ohne Kinder	267	133	135	129	5	/	/	/	1,53	
Haushalte mit Kindern	204	X	204	18	78	75	33	176	3,66	
mit 1 Kind	98	X	98	18	74	5	/	6	2,90	
2 Kindern	80	X	80	X	/	69	6	30	4,03	
3 Kindern	22	X	22	X	X	/	21	108	5,06	
4 und mehr Kindern	/	X	/	X	X	X	/	32	/	
Kinder zusammen	345	X	345	18	83	146	98	X	X	
Durchschnittliche Zahl der Kinder je Haushalt mit Kindern	1,69	X	1,69	1,00	1,06	1,95	2,96	X	X	
093 Reg. - Bez. Oberpfalz										
Haushalte zusammen	458	154	305	137	72	67	29	152	2,32	
Haushalte ohne Kinder	277	154	124	120	/	/	/	/	1,46	
Haushalte mit Kindern	181	X	181	17	69	66	29	152	3,64	
mit 1 Kind	83	X	83	17	63	/	/	/	2,84	
2 Kindern	71	X	71	X	6	62	/	15	3,97	
3 Kindern	21	X	21	X	X	/	20	102	5,01	
4 und mehr Kindern	6	X	6	X	X	X	6	35	6,27	
Kinder zusammen	312	X	312	17	75	130	90	X	X	
Durchschnittliche Zahl der Kinder je Haushalt mit Kindern	1,72	X	1,72	1,00	1,09	1,97	3,13	X	X	
094 Reg. - Bez. Oberfranken										
Haushalte zusammen	490	156	334	160	83	66	26	140	2,30	
Haushalte ohne Kinder	305	156	149	143	/	/	/	/	1,51	
Haushalte mit Kindern	186	X	186	17	78	65	26	140	3,59	
mit 1 Kind	95	X	95	17	73	/	/	/	2,88	
2 Kindern	67	X	67	X	5	58	/	19	3,98	
3 Kindern	19	X	19	X	X	/	17	86	5,01	
4 und mehr Kindern	5	X	5	X	X	X	5	33	6,50	
Kinder zusammen	307	X	307	17	83	126	80	X	X	
Durchschnittliche Zahl der Kinder je Haushalt mit Kindern	1,65	X	1,65	1,00	1,07	1,96	3,09	X	X	
095 Reg. - Bez. Mittelfranken										
Haushalte zusammen	777	292	486	249	110	89	37	198	2,16	
Haushalte ohne Kinder	518	292	226	220	6	/	/	/	1,45	
Haushalte mit Kindern	260	X	260	30	104	89	37	198	3,56	
mit 1 Kind	128	X	128	30	94	/	/	/	2,80	
2 Kindern	98	X	98	X	10	84	/	21	3,95	
3 Kindern	27	X	27	X	X	/	26	130	4,98	
4 und mehr Kindern	7	X	7	X	X	X	7	44	6,37	
Kinder zusammen	435	X	435	30	114	176	115	X	X	
Durchschnittliche Zahl der Kinder je Haushalt mit Kindern	1,68	X	1,68	1,00	1,10	1,98	3,11	X	X	
096 Reg. - Bez. Unterfranken										
Haushalte zusammen	556	167	389	176	91	88	34	183	2,39	
Haushalte ohne Kinder	328	167	161	157	/	/	/	/	1,51	
Haushalte mit Kindern	228	X	228	20	87	88	34	183	3,65	
mit 1 Kind	104	X	104	20	80	/	/	/	2,87	
2 Kindern	92	X	92	X	7	82	/	19	3,97	
3 Kindern	25	X	25	X	X	/	23	119	4,99	
4 und mehr Kindern	7	X	7	X	X	X	7	43	6,32	
Kinder zusammen	393	X	393	20	94	173	107	X	X	
Durchschnittliche Zahl der Kinder je Haushalt mit Kindern	1,72	X	1,72	1,00	1,08	1,97	3,09	X	X	

*) Ergebnis des Mikrozensus - Bevölkerung in Privathaushalten.

2 Privathaushalte
2.5 Privathaushalte im April 1996 nach Zahl der Kinder, Haushaltsgröße, Ländern und Regierungsbezirken *)

Haushalte ----- Kinder	Insgesamt	Ein- person- haushalte	Mehrpersonenhaushalte mit ... Personen					Durch- schnittliche Haushalts- größe Anzahl	
			zu- sammen	2	3	4	5 und mehr		
							Haushalte		Personen
1 000									
097 Reg. - Bez. Schwaben									
Haushalte zusammen	750	254	497	231	113	100	52	280	2,31
Haushalte ohne Kinder	463	254	209	203	6	/	/	/	1,47
Haushalte mit Kindern	288	X	288	28	107	100	52	280	3,68
mit 1 Kind	132	X	132	28	97	6	/	/	2,84
2 Kindern	107	X	107	X	9	93	5	26	3,97
3 Kindern	37	X	37	X	X	/	36	181	5,02
4 und mehr Kindern	11	X	11	X	X	X	11	70	6,40
Kinder zusammen	506	X	506	28	116	197	164	X	X
Durchschnittliche Zahl der Kinder je Haushalt mit Kindern	1,76	X	1,76	1,00	1,09	1,96	3,15	X	X
11 Berlin									
Haushalte zusammen	1 831	837	994	572	226	149	46	254	1,92
Haushalte ohne Kinder	1 318	837	481	473	8	/	/	/	1,37
Haushalte mit Kindern	513	X	513	100	219	148	46	254	3,32
mit 1 Kind	292	X	292	100	188	/	/	/	2,68
2 Kindern	173	X	173	X	31	137	/	23	3,85
3 Kindern	35	X	35	X	X	7	28	142	4,84
4 und mehr Kindern	13	X	13	X	X	X	13	84	6,45
Kinder zusammen	803	X	803	100	250	298	154	X	X
Durchschnittliche Zahl der Kinder je Haushalt mit Kindern	1,56	X	1,56	1,00	1,14	2,02	3,32	X	X
12 Brandenburg									
Haushalte zusammen	1 082	309	773	357	205	168	42	223	2,34
Haushalte ohne Kinder	626	309	317	307	9	/	/	/	1,52
Haushalte mit Kindern	456	X	456	50	196	168	42	223	3,47
mit 1 Kind	231	X	231	50	174	6	/	5	2,82
2 Kindern	184	X	184	X	22	157	/	25	3,91
3 Kindern	34	X	34	X	X	/	29	148	4,91
4 und mehr Kindern	7	X	7	X	X	X	7	45	6,17
Kinder zusammen	732	X	732	50	218	334	130	X	X
Durchschnittliche Zahl der Kinder je Haushalt mit Kindern	1,61	X	1,61	1,00	1,11	1,99	3,06	X	X
04 Bremen									
Haushalte zusammen	341	145	196	114	43	29	11	61	1,99
Haushalte ohne Kinder	246	145	101	100	/	/	/	/	1,42
Haushalte mit Kindern	95	X	95	14	41	29	11	61	3,45
mit 1 Kind	51	X	51	14	36	/	/	/	2,75
2 Kindern	33	X	33	X	5	27	/	/	3,86
3 Kindern	7	X	7	X	X	/	6	32	4,90
4 und mehr Kindern	/	X	/	X	X	X	/	24	/
Kinder zusammen	156	X	156	14	46	57	38	X	X
Durchschnittliche Zahl der Kinder je Haushalt mit Kindern	1,64	X	1,64	1,00	1,13	1,99	3,44	X	X
02 Hamburg									
Haushalte zusammen	909	436	473	278	100	67	29	153	1,88
Haushalte ohne Kinder	678	436	242	237	5	/	/	/	1,37
Haushalte mit Kindern	231	X	231	41	94	66	29	153	3,40
mit 1 Kind	126	X	126	41	81	/	/	/	2,71
2 Kindern	76	X	76	X	13	60	/	15	3,88
3 Kindern	21	X	21	X	X	/	18	91	4,89
4 und mehr Kindern	7	X	7	X	X	X	7	42	6,17
Kinder zusammen	371	X	371	41	107	133	90	X	X
Durchschnittliche Zahl der Kinder je Haushalt mit Kindern	1,61	X	1,61	1,00	1,14	2,01	3,14	X	X
06 Hessen									
Haushalte zusammen	2 744	948	1 796	908	434	327	127	681	2,21
Haushalte ohne Kinder	1 795	948	846	812	29	/	/	/	1,49
Haushalte mit Kindern	949	X	949	96	405	322	126	678	3,55
mit 1 Kind	488	X	488	96	372	16	/	21	2,85
2 Kindern	351	X	351	X	33	302	16	84	3,96
3 Kindern	83	X	83	X	X	/	79	402	5,02
4 und mehr Kindern	26	X	26	X	X	X	26	172	6,48
Kinder zusammen	1 559	X	1 559	96	437	633	393	X	X
Durchschnittliche Zahl der Kinder je Haushalt mit Kindern	1,64	X	1,64	1,00	1,08	1,96	3,12	X	X

*) Ergebnis des Mikrozensus. - Bevölkerung in Privathaushalten.

2 Privathaushalte
2.5 Privathaushalte im April 1996 nach Zahl der Kinder, Haushaltsgröße, Ländern und Regierungsbezirken *)

Haushalte ----- Kinder	Insgesamt	Ein- personen- haushalte	Mehrpersonenhaushalte mit ... Personen						Durch- schnittliche Haushalts- größe	Anzahl
			zu- sammen	2	3	4	5 und mehr			
							Haushalte	Personen		
1 000										
064 Reg. - Bez. Darmstadt										
Haushalte zusammen	1 744	640	1 104	580	262	191	71	381	2,14	
Haushalte ohne Kinder	1 176	640	536	518	15	/	/	/	1,47	
Haushalte mit Kindern	569	X	569	62	246	189	71	381	3,52	
mit 1 Kind	296	X	296	62	225	7	/	11	2,83	
2 Kindern	209	X	209	X	21	179	9	45	3,95	
3 Kindern	49	X	49	X	X	/	46	233	4,99	
4 und mehr Kindern	15	X	15	X	X	X	15	93	6,37	
Kinder zusammen	925	X	925	62	268	373	222	X	X	
Durchschnittliche Zahl der Kinder je Haushalt mit Kindern	1,63	X	1,63	1,00	1,09	1,98	3,11	X	X	
065 Reg.- Bez. Gießen										
Haushalte zusammen	453	141	311	144	82	61	24	134	2,33	
Haushalte ohne Kinder	278	141	137	129	7	/	/	/	1,53	
Haushalte mit Kindern	175	X	175	16	75	60	24	132	3,60	
mit 1 Kind	90	X	90	16	69	/	/	6	2,90	
2 Kindern	63	X	63	X	6	55	/	15	3,97	
3 Kindern	16	X	16	X	X	/	15	77	5,06	
4 und mehr Kindern	5	X	5	X	X	X	5	35	6,85	
Kinder zusammen	289	X	289	16	80	117	76	X	X	
Durchschnittliche Zahl der Kinder je Haushalt mit Kindern	1,66	X	1,66	1,00	1,07	1,95	3,16	X	X	
066 Reg.- Bez. Kassel										
Haushalte zusammen	547	167	380	183	91	75	31	166	2,32	
Haushalte ohne Kinder	341	167	174	185	7	/	/	/	1,54	
Haushalte mit Kindern	206	X	206	18	84	73	31	165	3,62	
mit 1 Kind	102	X	102	18	78	5	/	/	2,89	
2 Kindern	78	X	78	X	6	67	/	25	3,99	
3 Kindern	19	X	19	X	X	/	18	92	5,05	
4 und mehr Kindern	7	X	7	X	X	X	7	44	6,45	
Kinder zusammen	345	X	345	18	89	142	94	X	X	
Durchschnittliche Zahl der Kinder je Haushalt mit Kindern	1,67	X	1,67	1,00	1,07	1,94	3,09	X	X	
13 Mecklenburg - Vorpommern										
Haushalte zusammen	765	218	546	246	143	122	35	185	2,37	
Haushalte ohne Kinder	434	218	215	208	6	/	/	/	1,51	
Haushalte mit Kindern	331	X	331	37	137	121	35	185	3,49	
mit 1 Kind	165	X	165	37	122	5	/	/	2,81	
2 Kindern	132	X	132	X	15	113	/	18	3,92	
3 Kindern	28	X	28	X	X	/	25	126	4,93	
4 und mehr Kindern	6	X	6	X	X	X	6	38	6,27	
Kinder zusammen	539	X	539	37	152	241	109	X	X	
Durchschnittliche Zahl der Kinder je Haushalt mit Kindern	1,63	X	1,63	1,00	1,11	1,98	3,11	X	X	
03 Niedersachsen										
Haushalte zusammen	3 493	1 220	2 273	1 143	519	420	191	1 035	2,23	
Haushalte ohne Kinder	2 265	1 220	1 046	1 015	28	/	/	6	1,48	
Haushalte mit Kindern	1 227	X	1 227	128	492	418	189	1 029	3,61	
mit 1 Kind	597	X	597	128	445	19	5	27	2,84	
2 Kindern	458	X	458	X	47	389	21	111	3,95	
3 Kindern	132	X	132	X	X	9	122	620	4,99	
4 und mehr Kindern	41	X	41	X	X	X	41	271	6,85	
Kinder zusammen	2 095	X	2 095	128	539	826	602	X	X	
Durchschnittliche Zahl der Kinder je Haushalt mit Kindern	1,71	X	1,71	1,00	1,10	1,98	3,18	X	X	
031 Reg. - Bez. Braunschweig										
Haushalte zusammen	799	312	488	257	111	88	32	172	2,10	
Haushalte ohne Kinder	546	312	234	229	/	/	/	/	1,44	
Haushalte mit Kindern	254	X	254	29	106	87	32	171	3,53	
mit 1 Kind	127	X	127	29	94	/	/	5	2,81	
2 Kindern	97	X	97	X	12	83	/	12	3,91	
3 Kindern	24	X	24	X	X	/	22	111	4,96	
4 und mehr Kindern	7	X	7	X	X	X	7	42	6,42	
Kinder zusammen	421	X	421	29	117	173	101	X	X	
Durchschnittliche Zahl der Kinder je Haushalt mit Kindern	1,66	X	1,66	1,00	1,11	1,99	3,17	X	X	

*) Ergebnis des Mikrozensus - Bevölkerung in Privathaushalten

2 Privathaushalte
2.5 Privathaushalte im April 1996 nach Zahl der Kinder, Haushaltsgröße, Ländern und Regierungsbezirken *)

Haushalte ----- Kinder	Insgesamt	Ein- personen- haushalte	Mehrpersonenhaushalte mit ... Personen					Durchschnittliche Haushalts- größe	
			zu- sammen	2	3	4	5 und mehr		Anzahl
							Haushalte	Personen	
1 000									
032 Reg. - Bez. Hannover									
Haushalte zusammen	1 003	378	625	330	146	108	40	216	2,12
Haushalte ohne Kinder	679	378	301	294	6	/	/	/	1,45
Haushalte mit Kindern	324	X	324	36	140	108	40	216	3,51
mit 1 Kind	171	X	171	36	127	6	/	8	2,84
2 Kindern	117	X	117	X	13	100	/	24	3,94
3 Kindern	30	X	30	X	X	/	27	139	4,97
4 und mehr Kindern	7	X	7	X	X	X	7	45	6,70
Kinder zusammen	526	X	526	36	153	212	125	X	X
Durchschnittliche Zahl der Kinder je Haushalt mit Kindern	1,62	X	1,62	1,00	1,09	1,97	3,09	X	X
033 Reg. - Bez. Lüneburg									
Haushalte zusammen	696	217	479	237	109	93	40	218	2,31
Haushalte ohne Kinder	441	217	224	214	8	/	/	/	1,53
Haushalte mit Kindern	255	X	255	23	101	92	39	215	3,65
mit 1 Kind	122	X	122	23	91	6	/	5	2,88
2 Kindern	98	X	98	X	9	84	/	26	3,98
3 Kindern	26	X	26	X	X	/	23	119	4,97
4 und mehr Kindern	10	X	10	X	X	X	10	64	6,74
Kinder zusammen	440	X	440	23	110	181	126	X	X
Durchschnittliche Zahl der Kinder je Haushalt mit Kindern	1,72	X	1,72	1,00	1,09	1,96	3,24	X	X
034 Reg. - Bez. Weser - Ems									
Haushalte zusammen	994	312	682	319	153	132	78	429	2,38
Haushalte ohne Kinder	600	312	287	278	8	/	/	/	1,50
Haushalte mit Kindern	395	X	395	40	145	131	78	427	3,72
mit 1 Kind	178	X	178	40	132	/	/	8	2,82
2 Kindern	146	X	146	X	13	123	9	47	3,98
3 Kindern	53	X	53	X	X	/	50	252	5,03
4 und mehr Kindern	18	X	18	X	X	X	18	119	6,66
Kinder zusammen	709	X	709	40	159	260	250	X	X
Durchschnittliche Zahl der Kinder je Haushalt mit Kindern	1,80	X	1,80	1,00	1,09	1,99	3,20	X	X
05 Nordrhein - Westfalen									
Haushalte zusammen	8 105	2 871	5 234	2 662	1 216	952	405	2 191	2,20
Haushalte ohne Kinder	5 327	2 871	2 456	2 387	61	6	/	7	1,48
Haushalte mit Kindern	2 778	X	2 778	275	1 154	946	403	2 184	3,59
mit 1 Kind	1 371	X	1 371	275	1 056	34	7	35	2,83
2 Kindern	1 018	X	1 018	X	98	889	32	163	3,94
3 Kindern	288	X	288	X	X	23	264	1 335	4,97
4 und mehr Kindern	101	X	101	X	X	X	101	651	6,47
Kinder zusammen	4 719	X	4 719	275	1 253	1 882	1 310	X	X
Durchschnittliche Zahl der Kinder je Haushalt mit Kindern	1,70	X	1,70	1,00	1,09	1,99	3,25	X	X
051 Reg. - Bez. Düsseldorf									
Haushalte zusammen	2 476	921	1 555	836	354	262	103	560	2,12
Haushalte ohne Kinder	1 694	921	773	753	18	/	/	/	1,47
Haushalte mit Kindern	781	X	781	83	335	260	103	558	3,55
mit 1 Kind	401	X	401	83	308	9	/	7	2,82
2 Kindern	279	X	279	X	27	245	6	32	3,93
3 Kindern	75	X	75	X	X	6	68	344	4,95
4 und mehr Kindern	27	X	27	X	X	X	27	175	6,46
Kinder zusammen	1 304	X	1 304	83	363	518	340	X	X
Durchschnittliche Zahl der Kinder je Haushalt mit Kindern	1,67	X	1,67	1,00	1,08	1,99	3,31	X	X
053 Reg. - Bez. Köln									
Haushalte zusammen	1 938	711	1 226	626	288	225	87	469	2,17
Haushalte ohne Kinder	1 288	711	577	560	15	/	/	/	1,46
Haushalte mit Kindern	649	X	649	65	274	223	87	468	3,56
mit 1 Kind	324	X	324	65	249	8	/	7	2,83
2 Kindern	241	X	241	X	25	209	7	35	3,93
3 Kindern	64	X	64	X	X	6	58	291	4,93
4 und mehr Kindern	21	X	21	X	X	X	21	134	6,41
Kinder zusammen	1 088	X	1 088	65	299	444	280	X	X
Durchschnittliche Zahl der Kinder je Haushalt mit Kindern	1,68	X	1,68	1,00	1,09	1,99	3,21	X	X

*) Ergebnis des Mikrozensus - Bevölkerung in Privathaushalten.

2 Privathaushalte
2.5 Privathaushalte im April 1996 nach Zahl der Kinder, Haushaltsgröße, Ländern und Regierungsbezirken *)

Haushalte ----- Kinder	Insgesamt	Ein- person- haushalte	Mehrpersonenhaushalte mit ... Personen					Durchschnittliche Haushalts- größe		Anzahl
			zu- sammen	2	3	4	5 und mehr			
							Haushalte	Personen		
1 000										
055 Reg. - Bez. Münster										
Haushalte zusammen	1 090	350	740	341	172	152	75	406	2,35	
Haushalte ohne Kinder	667	350	317	306	10	/	/	/	1,49	
Haushalte mit Kindern	423	X	423	35	162	151	75	405	3,70	
mit 1 Kind	192	X	192	35	149	7	/	8	2,87	
2 Kindern	159	X	159	X	13	140	6	30	3,96	
3 Kindern	56	X	56	X	X	/	51	259	5,01	
4 und mehr Kindern	17	X	17	X	X	X	17	108	6,43	
Kinder zusammen	749	X	749	35	175	300	238	X	X	
Durchschnittliche Zahl der Kinder je Haushalt mit Kindern	1,77	X	1,77	1,00	1,08	1,99	3,18	X	X	
057 Reg. - Bez. Detmold										
Haushalte zusammen	878	295	583	279	136	117	50	274	2,28	
Haushalte ohne Kinder	553	295	258	249	8	/	/	/	1,49	
Haushalte mit Kindern	325	X	325	31	128	116	50	271	3,63	
mit 1 Kind	155	X	155	31	118	/	/	5	2,85	
2 Kindern	125	X	125	X	10	109	6	31	3,97	
3 Kindern	32	X	32	X	X	/	30	151	4,98	
4 und mehr Kindern	13	X	13	X	X	X	13	84	6,43	
Kinder zusammen	561	X	561	31	139	230	162	X	X	
Durchschnittliche Zahl der Kinder je Haushalt mit Kindern	1,72	X	1,72	1,00	1,08	1,98	3,23	X	X	
059 Reg. - Bez. Arnsberg										
Haushalte zusammen	1 724	594	1 130	580	266	196	88	482	2,21	
Haushalte ohne Kinder	1 125	594	531	519	11	/	/	/	1,48	
Haushalte mit Kindern	599	X	599	60	255	195	88	482	3,59	
mit 1 Kind	300	X	300	60	233	5	/	8	2,83	
2 Kindern	215	X	215	X	22	186	7	35	3,93	
3 Kindern	62	X	62	X	X	/	57	290	4,97	
4 und mehr Kindern	23	X	23	X	X	X	23	150	6,61	
Kinder zusammen	1 018	X	1 018	60	277	390	290	X	X	
Durchschnittliche Zahl der Kinder je Haushalt mit Kindern	1,70	X	1,70	1,00	1,09	2,00	3,28	X	X	
07 Rheinland - Pfalz										
Haushalte zusammen	1 779	589	1 190	580	295	228	87	468	2,26	
Haushalte ohne Kinder	1 119	589	530	510	18	/	/	/	1,49	
Haushalte mit Kindern	660	X	660	70	276	226	87	466	3,55	
mit 1 Kind	339	X	339	70	255	12	/	10	2,84	
2 Kindern	238	X	238	X	22	209	8	39	3,95	
3 Kindern	64	X	64	X	X	/	59	299	4,96	
4 und mehr Kindern	18	X	18	X	X	X	18	118	6,48	
Kinder zusammen	1 089	X	1 089	70	298	445	276	X	X	
Durchschnittliche Zahl der Kinder je Haushalt mit Kindern	1,65	X	1,65	1,00	1,08	1,97	3,17	X	X	
071 Reg. - Bez. Koblenz										
Haushalte zusammen	652	210	443	208	111	89	36	189	2,30	
Haushalte ohne Kinder	399	210	190	182	7	/	/	/	1,50	
Haushalte mit Kindern	253	X	253	26	103	88	36	189	3,57	
mit 1 Kind	126	X	126	26	95	/	/	/	2,84	
2 Kindern	93	X	93	X	8	82	/	15	3,95	
3 Kindern	27	X	27	X	X	/	25	124	4,96	
4 und mehr Kindern	7	X	7	X	X	X	7	47	6,34	
Kinder zusammen	424	X	424	26	112	174	113	X	X	
Durchschnittliche Zahl der Kinder je Haushalt mit Kindern	1,68	X	1,68	1,00	1,08	1,98	3,16	X	X	
072 Reg. - Bez. Trier										
Haushalte zusammen	224	74	150	73	33	31	13	74	2,30	
Haushalte ohne Kinder	141	74	66	63	/	/	/	/	1,49	
Haushalte mit Kindern	84	X	84	10	30	31	13	74	3,66	
mit 1 Kind	39	X	39	10	27	/	/	/	2,82	
2 Kindern	32	X	32	X	/	28	/	6	3,94	
3 Kindern	10	X	10	X	X	/	9	45	4,99	
4 und mehr Kindern	/	X	/	X	X	X	/	22	/	
Kinder zusammen	147	X	147	10	33	60	44	X	X	
Durchschnittliche Zahl der Kinder je Haushalt mit Kindern	1,76	X	1,76	1,00	1,10	1,96	3,29	X	X	

*) Ergebnis des Mikrozensus. - Bevölkerung in Privathaushalten.

2 Privathaushalte
2.5 Privathaushalte im April 1996 nach Zahl der Kinder, Haushaltsgröße, Ländern und Regierungsbezirken *)

Haushalte ----- Kinder	Insgesamt	Ein- person- haushalte	Mehrpersonenhaushalte mit ... Personen						Durch- schnittliche Haushalts- größe	Anzahl
			zu- sammen	2	3	4	5 und mehr			
							Haushalte	Personen		
1 000										
073 Reg. - Bez. Rheinhessen - Pfalz										
Haushalte zusammen	902	305	597	299	151	109	38	204	2,21	
Haushalte ohne Kinder	579	305	274	265	8	/	/	/	1,49	
Haushalte mit Kindern	323	X	323	34	143	108	38	202	3,50	
mit 1 Kind	174	X	174	34	133	6	/	/	2,85	
2 Kindern	114	X	114	X	11	99	/	19	3,94	
3 Kindern	28	X	28	X	X	/	26	130	4,95	
4 und mehr Kindern	8	X	8	X	X	X	8	48	6,44	
Kinder zusammen	518	X	518	34	154	211	119	X	X	
Durchschnittliche Zahl der Kinder je Haushalt mit Kindern	1,60	X	1,60	1,00	1,07	1,96	3,14	X	X	
10 Saarland										
Haushalte zusammen	511	193	318	165	83	54	16	89	2,11	
Haushalte ohne Kinder	341	193	148	145	/	/	/	/	1,45	
Haushalte mit Kindern	170	X	170	20	80	54	16	88	3,43	
mit 1 Kind	96	X	96	20	74	/	/	/	2,82	
2 Kindern	57	X	57	X	6	50	/	/	3,91	
3 Kindern	12	X	12	X	X	/	11	55	4,91	
4 und mehr Kindern	/	X	/	X	X	X	/	27	/	
Kinder zusammen	267	X	267	20	86	107	54	X	X	
Durchschnittliche Zahl der Kinder je Haushalt mit Kindern	1,57	X	1,57	1,00	1,08	1,99	3,34	X	X	
14 Sachsen										
Haushalte zusammen	2 049	654	1 395	700	372	262	61	324	2,22	
Haushalte ohne Kinder	1 273	654	619	607	12	/	/	/	1,50	
Haushalte mit Kindern	776	X	776	93	360	262	61	324	3,40	
mit 1 Kind	430	X	430	93	329	7	/	/	2,80	
2 Kindern	284	X	284	X	31	250	/	18	3,91	
3 Kindern	48	X	48	X	X	5	43	217	4,92	
4 und mehr Kindern	13	X	13	X	X	X	13	84	6,30	
Kinder zusammen	1 202	X	1 202	93	391	522	196	X	X	
Durchschnittliche Zahl der Kinder je Haushalt mit Kindern	1,55	X	1,55	1,00	1,08	1,99	3,22	X	X	
141 Reg. - Bez. Chemnitz										
Haushalte zusammen	772	253	519	266	140	94	19	97	2,18	
Haushalte ohne Kinder	492	253	240	235	/	/	/	/	1,50	
Haushalte mit Kindern	279	X	279	31	136	94	19	97	3,38	
mit 1 Kind	158	X	158	31	125	/	/	/	2,82	
2 Kindern	104	X	104	X	11	91	/	8	3,91	
3 Kindern	15	X	15	X	X	/	13	66	4,90	
4 und mehr Kindern	/	X	/	X	X	X	/	21	/	
Kinder zusammen	424	X	424	31	146	189	58	X	X	
Durchschnittliche Zahl der Kinder je Haushalt mit Kindern	1,52	X	1,52	1,00	1,08	2,00	3,12	X	X	
142 Reg. - Bez. Dresden										
Haushalte zusammen	772	237	536	264	137	107	28	150	2,27	
Haushalte ohne Kinder	487	237	230	225	/	/	/	/	1,50	
Haushalte mit Kindern	305	X	305	38	132	107	28	150	3,44	
mit 1 Kind	161	X	161	38	120	/	/	/	2,78	
2 Kindern	116	X	116	X	13	102	/	7	3,90	
3 Kindern	22	X	22	X	X	/	20	102	4,94	
4 und mehr Kindern	6	X	6	X	X	X	6	40	6,28	
Kinder zusammen	487	X	487	38	145	212	91	X	X	
Durchschnittliche Zahl der Kinder je Haushalt mit Kindern	1,60	X	1,60	1,00	1,10	1,99	3,25	X	X	
143 Reg. - Bez. Leipzig										
Haushalte zusammen	505	164	340	171	95	61	14	77	2,20	
Haushalte ohne Kinder	313	164	149	147	/	/	/	/	1,48	
Haushalte mit Kindern	191	X	191	24	92	61	14	77	3,37	
mit 1 Kind	112	X	112	24	85	/	/	/	2,81	
2 Kindern	85	X	85	X	7	57	/	/	3,90	
3 Kindern	11	X	11	X	X	/	10	49	4,89	
4 und mehr Kindern	/	X	/	X	X	X	/	23	/	
Kinder zusammen	291	X	291	24	99	121	47	X	X	
Durchschnittliche Zahl der Kinder je Haushalt mit Kindern	1,52	X	1,52	1,00	1,08	1,98	3,28	X	X	

*) Ergebnis des Mikrozensus. - Bevölkerung in Privathaushalten

2 Privathaushalte
2.5 Privathaushalte im April 1996 nach Zahl der Kinder, Haushaltsgröße, Ländern und Regierungsbezirken *)

Haushalte ----- Kinder	Insgesamt	Ein- personen- haushalte	Mehrpersonenhaushalte mit ... Personen						Durch- schnittliche Haushalts- größe Anzahl
			zu- sammen	2	3	4	5 und mehr		
							Haushalte	Personen	
1 000									
15 Sachsen - Anhalt									
Haushalte zusammen	1 187	343	844	413	233	161	37	197	2,28
Haushalte ohne Kinder	712	343	369	358	9	/	/	/	1,53
Haushalte mit Kindern	475	X	475	55	224	160	37	197	3,40
mit 1 Kind	266	X	266	55	203	8	/	/	2,83
2 Kindern	173	X	173	X	21	147	/	25	3,91
3 Kindern	28	X	28	X	X	/	24	118	4,88
4 und mehr Kindern	8	X	8	X	X	X	8	50	6,24
Kinder zusammen	731	X	731	55	245	315	116	X	X
Durchschnittliche Zahl der Kinder je Haushalt mit Kindern	1,54	X	1,54	1,00	1,09	1,97	3,12	X	X
151 Reg. - Bez. Dessau									
Haushalte zusammen	248	73	175	85	48	35	7	38	2,28
Haushalte ohne Kinder	150	73	77	75	/	/	/	/	1,54
Haushalte mit Kindern	98	X	98	11	45	35	7	38	3,41
mit 1 Kind	54	X	54	11	41	/	/	/	2,85
2 Kindern	38	X	38	X	/	32	/	6	3,92
3 Kindern	5	X	5	X	X	/	/	23	4,89
4 und mehr Kindern	/	X	/	X	X	X	/	8	/
Kinder zusammen	150	X	150	11	50	68	22	X	X
Durchschnittliche Zahl der Kinder je Haushalt mit Kindern	1,54	X	1,54	1,00	1,10	1,96	2,98	X	X
152 Reg. - Bez. Halle									
Haushalte zusammen	391	106	285	139	83	51	13	68	2,31
Haushalte ohne Kinder	230	106	125	121	/	/	/	/	1,56
Haushalte mit Kindern	161	X	161	18	80	50	13	68	3,38
mit 1 Kind	93	X	93	18	73	/	/	/	2,84
2 Kindern	56	X	56	X	7	47	/	8	3,90
3 Kindern	9	X	9	X	X	/	8	40	4,95
4 und mehr Kindern	/	X	/	X	X	X	/	18	/
Kinder zusammen	244	X	244	18	87	99	40	X	X
Durchschnittliche Zahl der Kinder je Haushalt mit Kindern	1,52	X	1,52	1,00	1,09	1,97	3,13	X	X
153 Reg. - Bez. Magdeburg									
Haushalte zusammen	548	164	383	189	102	75	17	92	2,26
Haushalte ohne Kinder	331	164	167	163	/	/	/	/	1,52
Haushalte mit Kindern	217	X	217	26	99	75	17	92	3,41
mit 1 Kind	119	X	119	26	89	/	/	/	2,82
2 Kindern	80	X	80	X	9	68	/	11	3,91
3 Kindern	13	X	13	X	X	/	11	55	4,82
4 und mehr Kindern	/	X	/	X	X	X	/	25	/
Kinder zusammen	337	X	337	26	108	148	55	X	X
Durchschnittliche Zahl der Kinder je Haushalt mit Kindern	1,56	X	1,56	1,00	1,09	1,98	3,18	X	X
01 Schleswig - Holstein									
Haushalte zusammen	1 284	454	830	447	182	145	56	297	2,16
Haushalte ohne Kinder	868	454	414	403	10	/	/	/	1,49
Haushalte mit Kindern	416	X	416	44	172	144	56	296	3,55
mit 1 Kind	207	X	207	44	156	6	/	/	2,82
2 Kindern	152	X	152	X	16	133	/	15	3,91
3 Kindern	43	X	43	X	X	/	39	194	4,92
4 und mehr Kindern	14	X	14	X	X	X	14	84	6,16
Kinder zusammen	699	X	699	44	188	286	180	X	X
Durchschnittliche Zahl der Kinder je Haushalt mit Kindern	1,68	X	1,68	1,00	1,10	1,99	3,25	X	X
16 Thüringen									
Haushalte zusammen	1 079	316	764	353	218	157	35	185	2,31
Haushalte ohne Kinder	630	316	314	303	11	/	/	/	1,52
Haushalte mit Kindern	449	X	449	50	207	157	35	185	3,41
mit 1 Kind	245	X	245	50	189	6	/	/	2,83
2 Kindern	170	X	170	X	19	147	/	23	3,92
3 Kindern	27	X	27	X	X	/	24	120	4,89
4 und mehr Kindern	6	X	6	X	X	X	6	39	6,30
Kinder zusammen	695	X	695	50	226	311	108	X	X
Durchschnittliche Zahl der Kinder je Haushalt mit Kindern	1,55	X	1,55	1,00	1,09	1,98	3,08	X	X

*) Ergebnis des Mikrozensus. - Bevölkerung in Privathaushalten

2 Privathaushalte
2.5 Privathaushalte im April 1996 nach Zahl der Kinder, Haushaltsgröße, Ländern und Regierungsbezirken *)

Haushalte ----- Kinder	Insgesamt	Ein- personen- haushalte	Mehrpersonenhaushalte mit ... Personen					Durch- schnittliche Haushalts- größe	Anzahl	
			zu- sammen	2	3	4	5 und mehr			
							Haushalte			Personen
1 000										
Deutschland										
Haushalte zusammen	37 281	13 191	24 090	12 039	5 770	4 556	1 725	9 268	2,20	
Haushalte ohne Kinder	24 111	13 191	10 920	10 608	280	28	5	27	1,47	
Haushalte mit Kindern	13 169	X	13 169	1 431	5 490	4 528	1 720	9 241	3,55	
mit 1 Kind	6 629	X	6 629	1 431	4 984	182	32	164	2,82	
2 Kindern	4 906	X	4 906	X	506	4 240	159	825	3,94	
3 Kindern	1 251	X	1 251	X	X	106	1 145	5 788	4,96	
4 und mehr Kindern	383	X	383	X	X	X	383	2 463	6,43	
Kinder zusammen	21 889	X	21 889	1 431	5 996	8 980	5 482	X	X	
Durchschnittliche Zahl der Kinder je Haushalt mit Kindern	1,66	X	1,66	1,00	1,09	1,98	3,19	X	X	
Nachrichtlich:										
Früheres Bundesgebiet										
Haushalte zusammen	30 471	11 092	19 379	9 760	4 501	3 620	1 499	8 072	2,19	
Haushalte ohne Kinder	20 007	11 092	8 915	8 655	230	25	/	26	1,46	
Haushalte mit Kindern	10 464	X	10 464	1 105	4 271	3 594	1 494	8 046	3,58	
mit 1 Kind	5 168	X	5 168	1 105	3 887	148	28	144	2,83	
2 Kindern	3 884	X	3 884	X	384	3 363	137	710	3,94	
3 Kindern	1 074	X	1 074	X	X	83	991	5 012	4,98	
4 und mehr Kindern	338	X	338	X	X	X	338	2 179	6,45	
Kinder zusammen	17 654	X	17 654	1 105	4 655	7 123	4 770	X	X	
Durchschnittliche Zahl der Kinder je Haushalt mit Kindern	1,69	X	1,69	1,00	1,09	1,98	3,19	X	X	
darunter:										
Berlin - West										
Haushalte zusammen	1 183	578	605	362	129	82	31	172	1,85	
Haushalte ohne Kinder	888	578	310	303	5	/	/	/	1,36	
Haushalte mit Kindern	295	X	295	59	124	81	31	172	3,34	
mit 1 Kind	169	X	169	59	107	/	/	/	2,68	
2 Kindern	95	X	95	X	17	74	/	18	3,87	
3 Kindern	23	X	23	X	X	/	19	95	4,86	
4 und mehr Kindern	9	X	9	X	X	X	9	56	6,53	
Kinder zusammen	467	X	467	59	141	164	103	X	X	
Durchschnittliche Zahl der Kinder je Haushalt mit Kindern	1,58	X	1,58	1,00	1,14	2,01	3,30	X	X	
darunter:										
Neue Länder und Berlin - Ost										
Haushalte zusammen	6 810	2 099	4 711	2 279	1 269	936	226	1 196	2,26	
Haushalte ohne Kinder	4 105	2 099	2 005	1 953	50	/	/	/	1,50	
Haushalte mit Kindern	2 705	X	2 705	326	1 219	934	226	1 195	3,42	
mit 1 Kind	1 461	X	1 461	326	1 097	33	/	20	2,80	
2 Kindern	1 022	X	1 022	X	122	877	23	115	3,90	
3 Kindern	177	X	177	X	X	23	154	776	4,90	
4 und mehr Kindern	45	X	45	X	X	X	45	284	6,26	
Kinder zusammen	4 236	X	4 236	326	1 341	1 857	711	X	X	
Durchschnittliche Zahl der Kinder je Haushalt mit Kindern	1,57	X	1,57	1,00	1,10	1,99	3,14	X	X	
darunter:										
Berlin - Ost										
Haushalte zusammen	648	259	389	210	97	67	15	82	2,04	
Haushalte ohne Kinder	430	259	171	169	/	/	/	/	1,40	
Haushalte mit Kindern	218	X	218	41	95	67	15	82	3,28	
mit 1 Kind	123	X	123	41	81	/	/	/	2,68	
2 Kindern	78	X	78	X	14	63	/	5	3,83	
3 Kindern	12	X	12	X	X	/	9	47	4,79	
4 und mehr Kindern	/	X	/	X	X	X	/	29	/	
Kinder zusammen	336	X	336	41	109	135	51	X	X	
Durchschnittliche Zahl der Kinder je Haushalt mit Kindern	1,54	X	1,54	1,00	1,15	2,02	3,37	X	X	

*) Ergebnis des Mikrozensus. - Bevölkerung in Privathaushalten

2 Privathaushalte
2.6 Privathaushalte im April 1996 nach Gemeindegrößenklassen, Haushaltsgröße und Ländern*)

Gemeinden von ... bis unter ... Einwohnern	Insgesamt	Davon mit ... Person(en)					Haushalts- mitglieder	Personen je Haushalt Anzahl
		1	2	3	4	5 und mehr		
		1 000						
Baden - Württemberg								
unter 5 000	694	214	210	108	116	46	1 667	2,40
5 000 - 10 000	759	246	228	121	115	48	1 782	2,35
10 000 - 20 000	885	302	270	138	125	50	2 023	2,29
20 000 - 50 000	883	306	285	130	117	46	1 981	2,24
50 000 - 100 000	469	193	139	63	53	21	983	2,10
100 000 - 200 000	417	209	109	48	37	15	794	1,91
200 000 - 500 000	307	141	95	36	26	9	591	1,93
500 000 und mehr	305	144	87	37	26	11	590	1,94
Zusammen ...	4 718	1 756	1 422	680	615	245	10 413	2,21
Bayern								
unter 5 000	1 314	310	278	240	236	119	3 434	2,61
5 000 - 10 000	862	240	214	148	138	62	2 116	2,45
10 000 - 20 000	916	295	296	153	124	48	2 100	2,29
20 000 - 50 000	570	213	185	82	67	23	1 219	2,14
50 000 - 100 000	311	131	97	39	32	12	633	2,04
100 000 - 200 000	323	163	86	40	26	9	608	1,88
200 000 - 500 000	408	191	131	45	29	11	762	1,87
500 000 und mehr	700	360	200	74	48	17	1 266	1,81
Zusammen ...	5 404	1 903	1 678	820	701	302	12 137	2,25
Berlin								
500 000 und mehr	1 831	837	572	226	149	46	3 511	1,92
Zusammen ...	1 831	837	572	226	149	46	3 511	1,92
Berlin - West								
500 000 und mehr	1 183	578	362	129	82	31	2 192	1,85
Zusammen ...	1 183	578	362	129	82	31	2 192	1,85
Berlin - Ost								
500 000 und mehr	648	259	210	97	67	15	1 319	2,04
Zusammen ...	648	259	210	97	67	15	1 319	2,04
Brandenburg								
unter 5 000	377	91	125	74	66	21	939	2,49
5 000 - 10 000	109	28	38	21	19	/	258	2,36
10 000 - 20 000	136	39	47	25	21	5	318	2,33
20 000 - 50 000	261	88	81	49	35	8	578	2,22
50 000 - 100 000	78	25	26	14	10	/	172	2,21
100 000 - 200 000	121	38	41	22	17	/	269	2,22
200 000 - 500 000	/	/	/	/	/	/	/	/
500 000 und mehr	/	/	/	/	/	/	/	/
Zusammen ...	1 082	309	357	205	168	42	2 533	2,34
Bremen								
100 000 - 200 000	63	26	20	8	6	/	130	2,06
200 000 - 500 000	/	/	/	/	/	/	/	/
500 000 und mehr	278	119	94	34	23	8	548	1,97
Zusammen ...	341	145	114	43	29	11	678	1,99
Hamburg								
500 000 und mehr	909	436	278	100	67	29	1 710	1,88
Zusammen ...	909	436	278	100	67	29	1 710	1,88
Hessen								
unter 5 000	155	36	53	29	26	11	394	2,54
5 000 - 10 000	412	99	144	82	61	25	1 016	2,47
10 000 - 20 000	668	189	232	119	92	36	1 570	2,35
20 000 - 50 000	523	164	181	87	69	23	1 183	2,26
50 000 - 100 000	242	106	72	32	24	9	490	2,02
100 000 - 200 000	137	60	43	16	12	/	270	1,97
200 000 - 500 000	235	104	75	27	19	9	462	1,96
500 000 und mehr	371	190	108	42	22	10	670	1,80
Zusammen ...	2 744	948	908	434	327	127	6 055	2,21

*) Ergebnis des Mikrozensus. - Bevölkerung in Privathaushalten.

2 Privathaushalte
2.6 Privathaushalte im April 1996 nach Gemeindegrößenklassen, Haushaltsgröße und Ländern*)

Gemeinden von ... bis unter ... Einwohnern	Insgesamt	Davon mit ... Person(en)					Haushalts- mitglieder	Personen je Haushalt Anzahl
		1	2	3	4	5 und mehr		
		1 000						
Mecklenburg - Vorpommern								
unter 5 000	288	66	90	58	53	20	742	2,58
5 000 - 10 000	56	17	19	8	10	/	129	2,31
10 000 - 20 000	102	30	32	20	16	/	239	2,35
20 000 - 50 000	44	13	16	8	6	/	99	2,25
50 000 - 100 000	113	35	37	21	16	/	259	2,29
100 000 - 200 000	51	18	15	10	7	/	108	2,13
200 000 - 500 000	111	39	37	19	13	/	237	2,14
500 000 und mehr	/	/	/	/	/	/	/	/
Zusammen ...	765	218	246	143	122	35	1 813	2,37
Niedersachsen								
unter 5 000	419	114	138	71	61	36	1 040	2,48
5 000 - 10 000	385	105	128	68	54	30	944	2,45
10 000 - 20 000	599	174	202	103	83	37	1 420	2,37
20 000 - 50 000	901	290	307	137	115	51	2 050	2,28
50 000 - 100 000	343	131	113	47	37	14	724	2,11
100 000 - 200 000	416	191	124	48	40	12	812	1,95
200 000 - 500 000	147	73	43	16	11	/	269	1,84
500 000 und mehr	284	142	87	29	19	8	520	1,83
Zusammen ...	3 493	1 220	1 143	519	420	191	7 779	2,23
Nordrhein - Westfalen								
unter 5 000	5	/	/	/	/	/	14	2,51
5 000 - 10 000	180	41	58	32	34	15	467	2,60
10 000 - 20 000	728	184	236	122	122	63	1 850	2,54
20 000 - 50 000	1 728	504	571	294	256	104	4 113	2,38
50 000 - 100 000	1 328	422	459	221	159	67	3 004	2,26
100 000 - 200 000	903	331	303	128	102	38	1 937	2,15
200 000 - 500 000	1 574	658	510	210	140	58	3 180	2,02
500 000 und mehr	1 659	730	523	207	139	59	3 276	1,98
Zusammen ...	8 105	2 871	2 662	1 216	952	405	17 842	2,20
Rheinland - Pfalz								
unter 5 000	729	193	239	136	118	44	1 784	2,45
5 000 - 10 000	244	81	83	40	29	12	543	2,22
10 000 - 20 000	161	51	51	29	23	7	369	2,29
20 000 - 50 000	190	69	64	29	19	8	406	2,14
50 000 - 100 000	145	59	48	18	13	6	298	2,06
100 000 - 200 000	309	136	95	42	26	10	612	1,98
200 000 - 500 000	/	/	/	/	/	/	/	/
500 000 und mehr	/	/	/	/	/	/	/	/
Zusammen ...	1 779	589	580	295	228	87	4 012	2,26
Saarland								
unter 5 000	/	/	/	/	/	/	/	/
5 000 - 10 000	48	16	16	9	6	/	103	2,17
10 000 - 20 000	178	56	61	32	21	8	401	2,26
20 000 - 50 000	152	52	51	27	17	/	328	2,15
50 000 - 100 000	23	10	7	/	/	/	47	1,99
100 000 - 200 000	110	58	30	13	8	/	197	1,79
200 000 - 500 000	/	/	/	/	/	/	/	/
500 000 und mehr	/	/	/	/	/	/	/	/
Zusammen ...	511	193	165	83	54	16	1 076	2,11
Sachsen								
unter 5 000	546	151	179	103	90	24	1 303	2,39
5 000 - 10 000	233	72	80	43	31	7	524	2,25
10 000 - 20 000	248	82	84	45	31	6	539	2,17
20 000 - 50 000	302	93	105	58	38	8	672	2,23
50 000 - 100 000	90	28	35	15	9	/	195	2,17
100 000 - 200 000	51	18	19	9	/	/	105	2,05
200 000 - 500 000	579	210	199	99	59	12	1 203	2,08
500 000 und mehr	/	/	/	/	/	/	/	/
Zusammen ...	2 049	654	700	372	262	61	4 541	2,22

*) Ergebnis des Mikrozensus. - Bevölkerung in Privathaushalten.

2 Privathaushalte
2.6 Privathaushalte im April 1996 nach Gemeindegrößenklassen, Haushaltsgröße und Ländern*)

Gemeinden von ... bis unter ... Einwohnern	Insgesamt	Davon mit ... Person(en)					Haushalts- mitglieder	Personen je Haushalt Anzahl
		1	2	3	4	5 und mehr		
		1 000						
Sachsen - Anhalt								
unter 5 000	425	101	145	88	73	20	1 047	2,46
5 000 - 10 000	74	21	25	16	10	/	172	2,31
10 000 - 20 000	101	31	34	19	15	/	225	2,23
20 000 - 50 000	270	85	96	53	30	7	591	2,19
50 000 - 100 000	65	21	25	11	7	/	139	2,13
100 000 - 200 000	/	/	/	/	/	/	/	/
200 000 - 500 000	252	86	87	47	26	6	535	2,13
500 000 und mehr	/	/	/	/	/	/	/	/
Zusammen ...	1 187	343	413	233	161	37	2 709	2,28
Schleswig - Holstein								
unter 5 000	385	91	139	59	54	23	882	2,41
5 000 - 10 000	142	47	49	21	18	7	318	2,23
10 000 - 20 000	206	69	75	31	24	8	450	2,18
20 000 - 50 000	197	79	64	28	20	6	403	2,04
50 000 - 100 000	124	53	41	16	11	/	246	1,98
100 000 - 200 000	/	/	/	/	/	/	/	/
200 000 - 500 000	249	115	80	28	18	8	472	1,90
500 000 und mehr	/	/	/	/	/	/	/	/
Zusammen ...	1 284	454	447	182	145	56	2 770	2,16
Thüringen								
unter 5 000	404	101	125	86	74	19	1 003	2,48
5 000 - 10 000	98	29	31	21	14	/	225	2,31
10 000 - 20 000	82	23	29	17	11	/	187	2,28
20 000 - 50 000	201	62	70	40	24	/	442	2,20
50 000 - 100 000	85	30	26	16	10	/	183	2,16
100 000 - 200 000	102	34	34	19	12	/	220	2,16
200 000 - 500 000	109	38	37	20	12	/	230	2,11
500 000 und mehr	/	/	/	/	/	/	/	/
Zusammen ...	1 079	316	353	218	157	35	2 490	2,31
Deutschland								
unter 5 000	5 722	1 468	1 852	1 051	967	384	14 249	2,49
5 000 - 10 000	3 601	1 042	1 174	629	540	216	8 596	2,39
10 000 - 20 000	5 010	1 525	1 648	852	708	276	11 692	2,33
20 000 - 50 000	6 222	2 018	2 077	1 020	814	294	14 065	2,26
50 000 - 100 000	3 415	1 243	1 125	516	384	147	7 371	2,16
100 000 - 200 000	3 003	1 282	919	404	297	100	6 063	2,02
200 000 - 500 000	3 970	1 655	1 295	547	353	120	7 942	2,00
500 000 und mehr	6 337	2 958	1 950	749	492	188	12 091	1,91
Insgesamt ...	37 281	13 191	12 039	5 770	4 556	1 725	82 069	2,20
Nachrichtlich: Früheres Bundesgebiet								
unter 5 000	3 681	959	1 188	643	612	279	9 215	2,50
5 000 - 10 000	3 031	876	980	521	455	199	7 289	2,40
10 000 - 20 000	4 341	1 320	1 423	726	615	257	10 185	2,35
20 000 - 50 000	5 145	1 677	1 709	813	681	266	11 683	2,27
50 000 - 100 000	2 985	1 105	976	439	332	133	6 424	2,15
100 000 - 200 000	2 678	1 174	810	344	256	94	5 360	2,00
200 000 - 500 000	2 920	1 282	935	363	243	98	5 737	1,97
500 000 und mehr	5 689	2 699	1 740	652	425	173	10 772	1,89
Zusammen ...	30 471	11 092	9 760	4 501	3 620	1 499	66 665	2,19
Neue Länder und Berlin - Ost								
unter 5 000	2 041	509	664	408	356	105	5 035	2,47
5 000 - 10 000	570	166	194	109	85	17	1 307	2,29
10 000 - 20 000	669	205	226	126	94	19	1 507	2,25
20 000 - 50 000	1 077	341	368	207	133	28	2 382	2,21
50 000 - 100 000	430	139	149	78	52	13	947	2,20
100 000 - 200 000	325	109	109	60	41	6	703	2,16
200 000 - 500 000	1 050	373	360	184	110	22	2 205	2,10
500 000 und mehr	648	259	210	97	67	15	1 319	2,04
Zusammen ...	6 810	2 099	2 279	1 269	936	226	15 405	2,26

*) Ergebnis des Mikrozensus. - Bevölkerung in Privathaushalten.

2 Privathaushalte
2.7 Privathaushalte im April 1996 nach Altersgruppen und Zahl der ledigen Kinder sowie nach Haushaltsgröße*)

Haushalte ----- Kinder	Insgesamt	Ein- personen- haushalte	Mehrpersonenhaushalte mit ... Personen						Durch- schnittliche Haushalts- größe Anzahl
			zu- sammen	2	3	4	5 und mehr		
							Haushalte	Personen	
1 000									
Insgesamt									
Haushalte	37 281	13 191	24 090	12 039	5 770	4 556	1 725	9 268	2,20
ohne Kinder									
Haushalte	24 111	13 191	10 920	10 608	280	28	5	27	1,47
mit Kindern (ohne Altersbegrenzung)									
Haushalte	13 169	X	13 169	1 431	5 490	4 528	1 720	9 241	3,55
davon:									
mit 1 Kind	6 629	X	6 629	1 431	4 984	182	32	184	2,82
mit 2 Kindern	4 906	X	4 906	X	506	4 240	159	825	3,94
mit 3 Kindern	1 251	X	1 251	X	X	106	1 145	5 788	4,96
mit 4 Kindern und mehr	383	X	383	X	X	X	383	2 463	6,43
Kinder	21 889	X	21 889	1 431	5 906	8 980	5 482	X	X
mit Kindern unter 3 Jahren									
Haushalte	2 045	X	2 045	91	832	728	394	2 182	3,80
davon:									
mit 1 Kind	1 865	X	1 865	91	828	617	329	1 807	3,72
mit 2 Kindern und mehr	180	X	180	X	/	111	65	375	4,61
Kinder ¹⁾	2 229	X	2 229	91	836	839	463	X	X
Alle Kinder ²⁾	3 728	X	3 728	91	877	1 449	1 311	X	X
mit Kindern unter 6 Jahren									
Haushalte	3 754	X	3 754	208	1 385	1 411	750	4 111	3,82
davon:									
mit 1 Kind	2 829	X	2 829	208	1 353	806	461	2 486	3,60
mit 2 Kindern	840	X	840	X	31	603	206	1 146	4,35
mit 3 Kindern und mehr	85	X	85	X	X	/	84	478	5,69
Kinder ¹⁾	4 775	X	4 775	208	1 416	2 018	1 132	X	X
Alle Kinder ²⁾	6 994	X	6 994	208	1 488	2 818	2 480	X	X
mit Kindern unter 10 Jahren									
Haushalte	5 879	X	5 879	368	2 008	2 341	1 163	6 323	3,82
davon:									
mit 1 Kind	3 710	X	3 710	368	1 905	958	479	2 540	3,46
mit 2 Kindern	1 807	X	1 807	X	101	1 371	335	1 829	4,21
mit 3 Kindern und mehr	362	X	362	X	X	12	350	1 954	5,53
Kinder ¹⁾	8 482	X	8 482	368	2 108	3 737	2 269	X	X
Alle Kinder ²⁾	11 088	X	11 088	368	2 211	4 689	3 820	X	X
mit Kindern unter 15 Jahren									
Haushalte	8 154	X	8 154	561	2 770	3 344	1 478	7 985	3,78
davon:									
mit 1 Kind	4 373	X	4 373	561	2 553	933	324	1 696	3,25
mit 2 Kindern	2 943	X	2 943	X	216	2 370	357	1 909	4,09
mit 3 Kindern	664	X	664	X	X	41	623	3 233	5,12
mit 4 Kindern und mehr	174	X	174	X	X	X	174	1 148	6,62
Kinder ¹⁾	13 005	X	13 005	561	2 986	5 796	3 681	X	X
Alle Kinder ²⁾	15 162	X	15 162	561	3 098	6 697	4 805	X	X
mit Kindern unter 18 Jahren									
Haushalte	9 445	X	9 445	692	3 335	3 834	1 585	8 543	3,73
davon:									
mit 1 Kind	4 725	X	4 725	692	3 031	798	204	1 064	3,12
mit 2 Kindern	3 583	X	3 583	X	304	2 973	306	1 805	4,02
mit 3 Kindern	883	X	883	X	X	62	821	4 217	5,06
mit 4 Kindern und mehr	254	X	254	X	X	X	254	1 657	6,53
Kinder ¹⁾	15 658	X	15 658	692	3 639	6 931	4 394	X	X
Alle Kinder ²⁾	17 207	X	17 207	692	3 727	7 670	5 118	X	X
mit Kindern unter 27 Jahren									
Haushalte	12 001	X	12 001	1 039	4 825	4 432	1 705	9 165	3,62
davon:									
mit 1 Kind	5 765	X	5 765	1 039	4 380	286	80	310	2,89
mit 2 Kindern	4 667	X	4 667	X	445	4 052	170	886	3,95
mit 3 Kindern	1 198	X	1 198	X	X	93	1 105	5 586	4,97
mit 4 Kindern und mehr	370	X	370	X	X	X	370	2 384	6,44
Kinder ¹⁾	20 331	X	20 331	1 039	5 269	8 671	5 352	X	X
Alle Kinder ²⁾	20 599	X	20 599	1 039	5 300	8 814	5 447	X	X
mit Kindern von 27 Jahren und älter									
Haushalte	1 411	X	1 411	392	696	236	87	470	3,04
davon:									
mit 1 Kind	1 280	X	1 280	392	665	166	57	306	2,93
mit 2 Kindern und mehr	131	X	131	X	31	70	30	163	4,09
Kinder ¹⁾	1 559	X	1 559	392	727	310	130	X	X
Alle Kinder ²⁾	1 861	X	1 861	392	757	454	257	X	X

*) Ergebnis des Mikrozensus - Bevölkerung in Privathaushalten.

1) Kinder der jeweiligen Altersgruppe.

2) Kinder aller Altersgruppen, die in den betreffenden Haushalten leben.

2 Privat

2.8 Privathaushalte im April 1996 nach Beteiligung am Erwerbsleben,

in

Lfd. Nr.	Beteiligung am Erwerbsleben ----- Stellung im Beruf	Insgesamt						zu- sammen	unter 25	
		ins- gesamt	davon im Alter von ... bis unter ... Jahren							
			unter 25	25 - 35	35 - 45	45 - 55	55 - 65			65 und mehr
Einpersonen										
1	Erwerbspersonen	6 438	736	2 347	1 386	1 107	774	87	3 747	356
2	Erwerbstätige	5 655	659	2 136	1 215	944	615	85	3 237	310
3	Selbständige	563	16	171	149	113	80	34	401	12
4	Mithelfende Familienangehörige	18	/	/	/	/	/	7	5	/
5	Beamte/Beamtinnen	410	54	149	92	74	40	/	262	37
6	Angestellte	2 936	367	1 195	598	466	286	24	1 259	108
7	Arbeiter/Arbeiterinnen	1 728	221	618	374	290	206	19	1 309	151
8	Erwerbslose	783	77	211	171	162	159	/	510	46
9	Nichterwerbspersonen	6 753	298	311	83	154	951	4 955	1 569	146
10	dar. mit überwiegender Lebens- unterhalt durch Rente u. dgl.	6 305	99	143	67	139	926	4 933	1 337	50
11	Zusammen ...	13 191	1 034	2 658	1 470	1 261	1 726	5 043	5 316	501
Mehrpersonen										
12	Erwerbspersonen	16 893	421	3 887	5 102	4 485	2 808	189	14 518	259
13	Erwerbstätige	15 476	359	3 577	4 770	4 173	2 410	186	13 440	224
14	Selbständige	2 039	9	296	589	597	446	103	1 886	6
15	Mithelfende Familienangehörige	52	/	/	/	5	16	22	44	/
16	Beamte/Beamtinnen	1 273	26	208	385	430	221	/	1 163	21
17	Angestellte	6 009	148	1 436	1 900	1 615	878	31	4 699	52
18	Arbeiter/Arbeiterinnen	6 102	175	1 634	1 893	1 526	848	25	5 647	144
19	Erwerbslose	1 417	63	310	331	312	398	/	1 078	35
20	Nichterwerbspersonen	7 197	88	289	215	321	2 196	4 088	6 079	30
21	dar. mit überwiegender Lebens- unterhalt durch Rente u. dgl.	6 800	50	165	144	264	2 111	4 067	5 900	14
22	Zusammen ...	24 090	509	4 177	5 317	4 806	5 004	4 277	20 596	289
Insgesamt										
23	Erwerbspersonen	23 330	1 158	6 234	6 488	5 592	3 582	276	18 265	615
24	Erwerbstätige	21 131	1 018	5 713	5 985	5 118	3 026	270	16 677	534
25	Selbständige	2 603	24	466	738	710	526	138	2 288	18
26	Mithelfende Familienangehörige	70	/	6	5	7	19	29	49	/
27	Beamte/Beamtinnen	1 684	79	358	477	504	261	/	1 425	58
28	Angestellte	8 944	515	2 631	2 498	2 081	1 164	55	5 958	160
29	Arbeiter/Arbeiterinnen	7 830	396	2 252	2 267	1 816	1 054	44	6 957	295
30	Erwerbslose	2 200	139	521	503	474	557	6	1 588	81
31	Nichterwerbspersonen	13 950	386	600	298	475	3 147	9 043	7 647	176
32	dar. mit überwiegender Lebens- unterhalt durch Rente u. dgl.	13 106	149	308	211	403	3 037	8 999	7 236	64
33	Insgesamt ...	37 281	1 543	6 835	6 786	6 067	6 730	9 320	25 913	790

*) Ergebnis des Mikrozensus. - Bevölkerung in Privathaushalten.

haushalte

Stellung im Beruf und Altersgruppen der Bezugsperson *)

1 000

Männliche Bezugsperson					Weibliche Bezugsperson							Lfd. Nr.
davon im Alter von ... bis unter ... Jahren					zu- sammen	davon im Alter von ... bis unter ... Jahren						
25	35	45	55	65 und mehr		unter 25	25	35	45	55	65 und mehr	

haushalte

1 452	934	615	357	34	2 690	380	895	452	492	417	53	1
1 300	804	513	276	33	2 418	349	836	411	431	339	52	2
128	115	79	51	17	162	/	43	35	33	30	18	3
/	/	/	/	/	13	/	/	/	/	/	5	4
93	60	48	23	/	148	17	56	33	27	17	/	5
560	313	177	92	8	1 677	258	635	285	289	194	16	6
517	316	209	110	6	418	70	101	58	80	96	13	7
151	130	101	81	/	272	31	60	42	61	78	/	8
206	54	71	289	802	5 184	152	105	29	83	662	4 153	9
96	44	66	282	798	4 969	48	47	23	73	643	4 134	10
1 658	988	686	647	837	7 875	533	1 000	481	575	1 079	4 206	11

haushalte

3 138	4 327	4 003	2 611	179	2 375	162	749	775	482	197	10	12
2 945	4 102	3 746	2 246	176	2 036	134	632	669	427	164	10	13
260	535	556	429	100	153	/	36	53	41	17	/	14
/	/	/	13	21	8	/	/	/	/	/	/	15
179	346	401	214	/	110	/	30	39	29	8	/	16
997	1 467	1 361	793	29	1 310	96	439	434	253	85	/	17
1 507	1 751	1 424	798	23	455	31	127	141	102	50	/	18
193	225	257	365	/	339	28	117	106	55	33	/	19
112	96	222	1 946	3 672	1 118	58	177	119	99	250	416	20
61	73	196	1 893	3 661	901	36	104	70	68	218	405	21
3 251	4 423	4 225	4 557	3 851	3 493	220	926	894	580	447	426	22

samt

4 590	5 261	4 618	2 969	213	5 065	543	1 644	1 227	974	614	63	23
4 245	4 906	4 260	2 523	209	4 454	484	1 468	1 079	858	503	61	24
388	650	635	480	116	315	6	79	88	74	47	21	25
/	/	/	13	22	21	/	/	/	/	6	7	26
272	405	449	237	/	258	21	85	72	55	25	/	27
1 557	1 780	1 538	885	37	2 987	354	1 074	718	543	279	18	28
2 024	2 067	1 633	908	29	873	101	228	200	183	146	15	29
345	355	358	446	/	612	59	176	148	116	111	/	30
319	150	293	2 235	4 474	6 303	210	282	148	182	912	4 569	31
157	118	262	2 176	4 460	5 869	84	151	93	141	861	4 539	32
4 909	5 411	4 911	5 204	4 688	11 368	753	1 926	1 375	1 156	1 526	4 632	33

2 Privathaushalte
2.9 Privathaushalte im April 1996 nach Familienstand, Beteiligung am Erwerbsleben und Stellung im Beruf der Bezugsperson sowie nach Haushaltsgröße*)
2.9.1 Insgesamt
1 000

Haushalte	Insgesamt	Erwerbspersonen									Nichterwerbspersonen		
		zu- sammen	zu- sammen	Erwerbstätige			Beamte/ Beam- tinnen	An- gestellte	Arbeiter/ Arbeits- rinnen	Erwerbs- lose	zu- sammen	dar. mit über- wiegendem Lebens- unterhalt durch Rente und dgl.	
				Selbständige zu- sammen	dar. außerhalb der Land- und Forst- wirtschaft	mith. Fam. angehörige zu- sammen							dar. außerhalb der Land- und Forst- wirtschaft
Verheiratet Zusammenlebende													
Einpersonenhaushalte	X	X	X	X	X	X	X	X	X	X	X	X	X
Mehrpersonenhaushalte	19 589	13 596	12 594	1 747	1 534	45	23	1 094	4 525	5 183	1 002	5 993	5 733
mit 2 Personen	8 910	4 151	3 751	561	523	24	14	319	1 471	1 376	400	4 759	4 644
3 Personen	4 789	3 960	3 685	468	423	10	/	300	1 333	1 574	276	829	758
4 Personen	4 268	3 996	3 791	491	429	7	/	351	1 347	1 596	205	272	222
5 Personen und mehr	1 621	1 488	1 366	227	159	/	/	124	374	637	122	133	109
Zusammen	19 589	13 596	12 594	1 747	1 534	45	23	1 094	4 525	5 183	1 002	5 993	5 733
Alleinstehende													
Einpersonenhaushalte	13 191	6 438	5 655	563	536	18	13	410	2 936	1 728	783	6 753	6 305
Mehrpersonenhaushalte	4 501	3 297	2 882	293	269	7	/	180	1 484	919	415	1 204	1 067
mit 2 Personen	3 129	2 251	2 000	192	181	/	/	129	1 071	603	251	878	796
3 Personen	980	768	656	70	62	/	/	40	323	221	112	213	177
4 Personen	288	214	176	22	19	/	/	8	74	71	38	74	60
5 Personen und mehr	104	65	50	8	7	/	/	/	15	24	14	36	34
Zusammen	17 692	8 735	8 537	856	807	25	17	590	4 419	2 647	1 198	7 957	7 372
Ledige													
Einpersonenhaushalte	5 792	4 350	3 899	332	314	6	5	311	2 118	1 132	451	1 442	1 065
Mehrpersonenhaushalte	1 952	1 655	1 475	140	126	/	/	96	754	483	180	297	223
mit 2 Personen	1 523	1 296	1 173	102	93	/	/	82	634	353	122	228	172
3 Personen	319	270	229	28	24	/	/	11	94	95	41	49	37
4 Personen	84	70	57	7	6	/	/	/	21	27	13	14	10
5 Personen und mehr	26	19	16	/	/	/	/	/	/	8	/	6	/
Zusammen	7 744	6 005	5 374	472	440	8	7	407	2 872	1 615	631	1 739	1 286
Verheiratet Getrenntlebende													
Einpersonenhaushalte	734	525	462	65	65	/	/	36	201	157	64	208	178
Mehrpersonenhaushalte	392	296	251	31	30	/	/	15	125	79	46	95	68
mit 2 Personen	216	166	142	19	18	/	/	8	73	43	24	50	39
3 Personen	126	98	83	8	8	/	/	6	43	26	15	28	17
4 Personen	36	24	19	/	/	/	/	/	8	8	/	12	8
5 Personen und mehr	14	8	6	/	/	/	/	/	/	/	/	6	/
Zusammen	1 125	822	713	97	94	/	/	51	327	236	109	304	247
Verwitwete													
Einpersonenhaushalte	4 767	352	301	48	45	8	6	9	128	107	52	4 415	4 403
Mehrpersonenhaushalte	880	289	253	32	28	/	/	13	111	83	36	591	587
mit 2 Personen	635	174	152	18	17	/	/	6	70	55	22	461	459
3 Personen	167	82	73	8	7	/	/	5	32	26	10	84	84
4 Personen	51	24	20	/	/	/	/	/	8	8	/	28	27
5 Personen und mehr	27	10	8	/	/	/	/	/	/	/	/	18	17
Zusammen	5 648	642	554	80	72	12	7	22	239	200	88	5 006	4 990
Geschiedene													
Einpersonenhaushalte	1 898	1 210	994	118	115	/	/	54	488	332	216	688	659
Mehrpersonenhaushalte	1 277	1 057	903	89	85	/	/	56	494	284	153	220	188
mit 2 Personen	755	615	533	53	52	/	/	32	285	152	83	139	126
3 Personen	368	317	271	26	24	/	/	17	154	74	46	51	39
4 Personen	117	97	79	7	7	/	/	/	38	29	18	20	15
5 Personen und mehr	37	27	21	/	/	/	/	/	7	9	7	10	8
Zusammen	3 175	2 267	1 897	207	200	/	/	110	982	596	370	908	847
Insgesamt													
Einpersonenhaushalte	13 191	6 438	5 655	563	536	18	13	410	2 936	1 728	783	6 753	6 305
Mehrpersonenhaushalte	24 090	16 893	15 476	2 039	1 803	52	26	1 273	6 009	6 102	1 417	7 197	6 800
mit 2 Personen	12 039	6 402	5 752	753	703	29	16	448	2 543	1 979	650	5 637	5 440
3 Personen	5 770	4 728	4 340	538	485	11	/	340	1 656	1 795	388	1 042	934
4 Personen	4 556	4 210	3 967	512	448	7	/	359	1 421	1 667	243	346	282
5 Personen und mehr	1 725	1 553	1 416	235	166	5	/	126	389	662	136	173	144
Insgesamt	37 281	23 330	21 131	2 603	2 341	70	40	1 664	8 944	7 830	2 200	13 950	13 106

*) Ergebnis des Mikrozensus. - Bevölkerung in Privathaushalten.

2 Privathaushalte
2.9 Privathaushalte im April 1996 nach Familienstand, Beteiligung am Erwerbsleben und Stellung im Beruf der Bezugsperson sowie nach Haushaltsgröße*)
2.9.2 Mit deutscher Bezugsperson
1 000

Haushalte	Insgesamt	Erwerbspersonen									Nichterwerbspersonen			
		Erwerbstätige									Erwerbslose	zu-	dar. mit überwiegender Lebensunterhalt durch Rente und dgl.	
		zusammen	zusammen	Selbständige		mith. Fam. angehörige		Beamte/Beamtinnen	An-gestellte	Arbeiter/Arbeiterinnen				
		zu-	dar.	zu-	dar.								zusammen	
		sammen	außerhalb der Land- und Forstwirtschaft	sammen	außerhalb der Land- und Forstwirtschaft	sammen	sammen							
Verheiratet Zusammenlebende														
Einpersonenhaushalte	X	X	X	X	X	X	X	X	X	X	X	X	X	X
Mehrpersonenhaushalte	17 994	12 263	11 484	1 637	1 427	42	19	1 089	4 351	4 365	779	5 731	5 509	
mit 2 Personen	8 510	3 859	3 511	536	498	23	13	318	1 419	1 216	349	4 650	4 548	
3 Personen	4 374	3 606	3 393	436	391	9	/	299	1 282	1 367	213	768	709	
4 Personen	3 814	3 590	3 440	455	394	6	/	350	1 295	1 335	150	224	182	
5 Personen und mehr	1 297	1 208	1 140	211	143	/	/	122	355	447	68	89	70	
Zusammen	17 994	12 263	11 484	1 637	1 427	42	19	1 089	4 351	4 365	779	5 731	5 509	
Alleinstehende														
Einpersonenhaushalte	12 476	5 919	5 228	521	497	16	12	409	2 791	1 491	691	6 557	6 154	
Mehrpersonenhaushalte	4 222	3 098	2 722	272	249	6	/	179	1 427	837	378	1 124	999	
mit 2 Personen	2 963	2 126	1 899	179	168	/	/	128	1 032	556	227	837	781	
3 Personen	908	716	614	65	57	/	/	40	311	197	102	192	161	
4 Personen	282	199	164	21	18	/	/	8	71	64	35	63	50	
5 Personen und mehr	88	57	44	7	6	/	/	/	14	20	12	32	27	
Zusammen	16 697	9 017	7 950	794	745	23	15	587	4 218	2 328	1 067	7 681	7 153	
Ledige														
Einpersonenhaushalte	5 388	4 051	3 645	310	292	5	/	310	2 020	1 001	405	1 338	966	
Mehrpersonenhaushalte	1 849	1 574	1 408	131	117	/	/	95	728	453	167	274	206	
mit 2 Personen	1 450	1 235	1 122	95	87	/	/	82	612	332	113	214	161	
3 Personen	299	256	218	26	22	/	/	11	90	89	38	43	33	
4 Personen	78	66	54	7	6	/	/	/	20	24	12	12	9	
5 Personen und mehr	22	17	14	/	/	/	/	/	/	7	/	5	/	
Zusammen	7 237	5 625	5 053	441	409	7	/	405	2 746	1 454	572	1 612	1 204	
Verheiratet Getrenntlebende														
Einpersonenhaushalte	589	408	367	55	55	/	/	35	182	92	42	180	155	
Mehrpersonenhaushalte	334	257	220	29	27	/	/	15	117	60	37	77	53	
mit 2 Personen	186	145	126	18	17	/	/	8	68	33	19	42	33	
3 Personen	108	86	73	7	7	/	/	6	40	19	12	22	12	
4 Personen	30	20	17	/	/	/	/	/	7	6	/	9	5	
5 Personen und mehr	10	6	/	/	/	/	/	/	/	/	/	/	/	
Zusammen	922	665	587	84	81	/	/	50	299	152	78	257	206	
Verwitwete														
Einpersonenhaushalte	4 703	334	287	46	43	8	5	9	126	99	48	4 370	4 359	
Mehrpersonenhaushalte	837	269	237	30	26	/	/	13	108	62	32	568	565	
mit 2 Personen	615	184	145	17	16	/	/	6	69	50	20	450	448	
3 Personen	155	75	67	6	6	/	/	5	31	22	8	80	79	
4 Personen	45	21	18	/	/	/	/	/	8	6	/	24	23	
5 Personen und mehr	22	8	7	/	/	/	/	/	/	/	/	14	14	
Zusammen	5 541	603	524	76	68	12	7	22	234	180	79	4 938	4 924	
Geschiedene														
Einpersonenhaushalte	1 795	1 126	929	110	107	/	/	54	464	299	197	669	642	
Mehrpersonenhaushalte	1 202	998	857	83	80	/	/	58	478	242	141	204	175	
mit 2 Personen	713	582	506	50	49	/	/	32	263	140	76	131	119	
3 Personen	348	299	256	24	22	/	/	17	149	66	43	48	37	
4 Personen	110	92	76	7	7	/	/	/	38	28	17	17	13	
5 Personen und mehr	33	25	19	/	/	/	/	/	7	8	6	8	6	
Zusammen	2 997	2 124	1 786	193	186	/	/	110	939	541	338	873	817	
Zusammen														
Einpersonenhaushalte	12 476	5 919	5 228	521	497	16	12	409	2 791	1 491	691	6 557	6 154	
Mehrpersonenhaushalte	22 216	15 361	14 205	1 909	1 676	48	22	1 268	5 778	5 202	1 156	6 855	6 508	
mit 2 Personen	11 473	5 986	5 410	715	666	27	15	446	2 450	1 771	578	5 487	5 310	
3 Personen	5 282	4 322	4 007	501	448	10	/	339	1 593	1 564	315	961	869	
4 Personen	4 078	3 790	3 604	476	412	6	/	358	1 366	1 399	185	286	232	
5 Personen und mehr	1 385	1 264	1 184	218	150	/	/	125	369	488	80	120	97	
Zusammen	34 692	21 280	19 433	2 431	2 172	64	34	1 677	8 569	6 693	1 647	13 412	12 662	

*) Ergebnis des Mikrozensus. - Bevölkerung in Privathaushalten.

2 Privathaushalte
2.9 Privathaushalte im April 1996 nach Familienstand, Beteiligung am Erwerbsleben und Stellung im Beruf der Bezugsperson sowie nach Haushaltsgröße*)
2.9.3 Mit ausländischer Bezugsperson
1 000

Haushalte	Insgesamt	Erwerbspersonen									Nichterwerbspersonen			
		Erwerbstätige									Erwerbslose	zu-sammen	dar. mit Überwiegendem Lebensunterhalt durch Rente und dgl.	
		zu-sammen	zu-sammen	Selbständige		mith. Fam. angehörige		Beamte/Beamtinnen	An-gestellte	Arbeiter/Arbeiterinnen				
				dar. außerhalb der Land- und Forstwirtschaft	zu-sammen	dar. außerhalb der Land- und Forstwirtschaft								
Verheiratet Zusammenlebende														
Einpersonenhaushalte	X	X	X	X	X	X	X	X	X	X	X	X	X	X
Mehrpersonenhaushalte	1 594	1 332	1 110	110	107	/	/	/	174	818	222	262	225	
mit 2 Personen	401	292	241	25	25	/	/	/	52	180	51	109	96	
3 Personen	415	354	292	32	32	/	/	/	51	207	63	60	49	
4 Personen	454	408	351	38	34	/	/	/	52	281	55	48	40	
5 Personen und mehr	325	280	227	18	16	/	/	/	19	190	54	44	39	
Zusammen	1 594	1 332	1 110	110	107	/	/	/	174	818	222	262	225	
Alleinstehende														
Einpersonenhaushalte	715	519	427	42	41	/	/	/	145	237	92	198	151	
Mehrpersonenhaushalte	279	199	160	20	20	/	/	/	57	82	39	80	66	
mit 2 Personen	166	124	101	13	13	/	/	/	40	47	23	41	35	
3 Personen	72	52	42	5	5	/	/	/	12	24	10	20	16	
4 Personen	28	15	12	/	/	/	/	/	/	7	/	11	10	
5 Personen und mehr	18	8	6	/	/	/	/	/	/	/	/	8	7	
Zusammen	994	718	587	62	61	/	/	/	201	319	131	276	219	
Ledige														
Einpersonenhaushalte	404	299	253	22	21	/	/	/	98	131	45	105	67	
Mehrpersonenhaushalte	103	81	68	9	9	/	/	/	27	30	13	23	17	
mit 2 Personen	74	60	51	7	6	/	/	/	22	21	9	14	10	
3 Personen	20	14	12	/	/	/	/	/	/	6	/	6	/	
4 Personen	6	/	/	/	/	/	/	/	/	/	/	/	/	
5 Personen und mehr	/	/	/	/	/	/	/	/	/	/	/	/	/	
Zusammen	507	380	321	31	31	/	/	/	128	161	59	127	84	
Verheiratet Getrenntlebende														
Einpersonenhaushalte	145	117	95	10	10	/	/	/	20	64	22	28	23	
Mehrpersonenhaushalte	58	40	31	/	/	/	/	/	8	19	9	18	15	
mit 2 Personen	30	21	17	/	/	/	/	/	5	10	/	6	7	
3 Personen	19	12	9	/	/	/	/	/	/	6	/	6	5	
4 Personen	6	/	/	/	/	/	/	/	/	/	/	/	/	
5 Personen und mehr	/	/	/	/	/	/	/	/	/	/	/	/	/	
Zusammen	203	157	126	13	13	/	/	/	28	84	31	46	38	
Verwitwete														
Einpersonenhaushalte	64	19	13	/	/	/	/	/	/	8	5	45	44	
Mehrpersonenhaushalte	43	20	16	/	/	/	/	/	/	12	/	23	22	
mit 2 Personen	20	9	7	/	/	/	/	/	/	/	/	11	11	
3 Personen	12	7	6	/	/	/	/	/	/	/	/	/	/	
4 Personen	6	/	/	/	/	/	/	/	/	/	/	/	/	
5 Personen und mehr	/	/	/	/	/	/	/	/	/	/	/	/	/	
Zusammen	107	39	30	/	/	/	/	/	5	20	9	68	67	
Geschiedene														
Einpersonenhaushalte	103	84	65	8	8	/	/	/	24	33	19	19	17	
Mehrpersonenhaushalte	75	59	46	6	6	/	/	/	18	22	13	16	13	
mit 2 Personen	42	34	27	/	/	/	/	/	11	12	7	8	7	
3 Personen	22	19	15	/	/	/	/	/	5	8	/	/	/	
4 Personen	7	/	/	/	/	/	/	/	/	/	/	/	/	
5 Personen und mehr	/	/	/	/	/	/	/	/	/	/	/	/	/	
Zusammen	178	143	111	14	14	/	/	/	42	55	32	35	30	
Zusammen														
Einpersonenhaushalte	715	519	427	42	41	/	/	/	145	237	92	198	151	
Mehrpersonenhaushalte	1 874	1 532	1 270	130	127	/	/	5	231	900	261	342	293	
mit 2 Personen	566	416	342	38	37	/	/	/	92	207	74	150	131	
3 Personen	487	406	334	38	37	/	/	/	63	231	73	81	65	
4 Personen	480	421	363	37	35	/	/	/	55	288	58	59	51	
5 Personen und mehr	340	288	232	17	17	/	/	/	19	194	56	52	48	
Zusammen	2 589	2 050	1 697	172	168	6	6	7	376	1 137	353	538	444	

*) Ergebnis des Mikrozensus. - Bevölkerung in Privathaushalten.

2 Privathaushalte
2.10 Privathaushalte im April 1996 nach Haushaltsgröße, monatlichem Haushaltsnettoeinkommen
sowie Familienstand der Bezugsperson *)
 1 000

Haushalte mit ... Person(en)	Ins-gesamt	Mit einem monatlichen Haushaltsnettoeinkommen von ... bis unter ... DM											Sonstige Haus-halte ²⁾
		unter 1 000	1 000 - 1 800	1 800 - 2 500	2 500 - 3 000	3 000 - 4 000	4 000 - 5 000	5 000 - 6 000	6 000 - 7 500	7 500 - 10 000	10 000 - 12 000	12 000 und mehr	
Ledig													
1	5 792	936	1 407	1 615	679	563	227	82	42	29	/	6	203
2	1 523	46	167	204	145	302	309	155	89	43	8	7	48
3 und mehr ...	429	11	39	62	52	103	64	36	25	14	/	/	19
Zusammen ...	7 744	993	1 614	1 881	875	967	600	273	156	86	13	15	270
Verheiratet zusammenlebend													
1	X	X	X	X	X	X	X	X	X	X	X	X	X
2	8 910	63	459	1 447	1 292	2 204	1 350	725	502	319	69	88	392
3	4 789	30	120	302	395	1 140	1 041	656	491	276	60	66	211
4	4 268	19	73	210	304	984	890	606	502	335	72	76	198
5 und mehr ...	1 621	8	30	90	110	325	309	209	203	148	32	35	123
Zusammen ...	19 589	120	682	2 048	2 101	4 654	3 590	2 196	1 698	1 078	234	265	924
Verheiratet getrenntlebend													
1	734	74	168	167	87	85	42	25	21	21	/	5	35
2	216	13	45	45	25	35	17	10	7	5	/	/	10
3 und mehr ...	176	6	29	41	26	29	14	11	8	/	/	/	7
Zusammen ...	1 125	93	242	254	138	149	74	45	35	29	6	7	52
Verwitwet													
1	4 767	316	1 792	1 582	425	298	86	29	17	11	/	/	207
2	635	8	48	96	82	181	110	44	22	11	/	/	28
3 und mehr ...	245	/	11	22	18	46	46	36	32	15	/	/	13
Zusammen ...	5 648	325	1 851	1 700	524	525	242	110	72	38	5	8	248
Geschieden													
1	1 898	205	618	499	198	173	69	32	16	16	/	/	68
2	755	20	118	153	100	143	96	47	31	17	/	/	22
3 und mehr ...	522	11	61	97	58	107	73	45	29	20	/	/	14
Zusammen ...	3 175	236	797	748	355	423	239	125	76	53	9	11	105
Insgesamt													
1	13 191	1 532	3 985	3 862	1 388	1 119	424	168	96	78	8	18	513
2	12 039	150	838	1 945	1 643	2 865	1 884	981	651	395	84	103	500
3	5 770	54	230	470	506	1 344	1 178	746	554	307	66	71	245
4	4 556	22	96	250	336	1 045	935	633	526	350	75	78	211
5 und mehr ...	1 725	9	37	104	120	346	326	220	211	154	34	37	128
Insgesamt ...	37 281	1 767	5 185	6 631	3 994	6 719	4 746	2 748	2 037	1 285	266	306	1 598

*) Ergebnis des Mikrozensus. - Bevölkerung in Privathaushalten.

2) Haushalte, in denen mindestens eine Person in ihrer Haupttätigkeit selbständig in der Landwirtschaft ist, sowie ohne Angabe.

2 Privathaushalte
2.11 Privathaushalte im April 1996 nach monatlichem Haushaltsnettoeinkommen und Ländern*)
 1 000

Land	Insgesamt	Mit einem monatlichen Haushaltsnettoeinkommen von ... bis unter ... DM											Sonstige Haushalte ¹⁾
		unter 1 000	1 000 - 1 800	1 800 - 2 500	2 500 - 3 000	3 000 - 4 000	4 000 - 5 000	5 000 - 6 000	6 000 - 7 500	7 500 - 10 000	10 000 - 12 000	12 000 und mehr	
Einpersonenhaushalte													
Baden - Württemberg	1 756	222	441	499	208	176	70	24	18	14	/	/	81
Bayern	1 903	232	513	562	227	195	76	35	17	16	/	5	22
Berlin	837	102	264	249	91	75	29	9	7	6	/	/	/
Berlin - West	578	66	164	167	70	62	26	8	6	5	/	/	/
Berlin - Ost	259	36	99	83	21	13	/	/	/	/	/	/	/
Brandenburg	309	39	142	96	15	8	/	/	/	/	/	/	5
Bremen	145	14	42	46	18	16	5	/	/	/	/	/	/
Hamburg	436	45	106	125	57	48	18	8	/	/	/	/	21
Hessen	948	103	241	261	114	102	43	17	9	9	/	/	49
Mecklenburg - Vorpommern	218	32	104	61	10	/	/	/	/	/	/	/	/
Niedersachsen	1 220	153	377	379	135	101	36	18	8	5	/	/	7
Nordrhein - Westfalen	2 871	264	771	828	332	264	98	40	21	14	/	/	234
Rheinland - Pfalz	589	89	184	161	59	49	17	6	/	/	/	/	15
Saarland	193	23	66	60	16	11	/	/	/	/	/	/	10
Sachsen	654	73	303	211	29	16	/	/	/	/	/	/	14
Sachsen - Anhalt	343	44	160	99	16	9	/	/	/	/	/	/	11
Schleswig - Holstein	454	51	124	137	50	40	15	/	/	/	/	/	26
Thüringen	316	45	148	87	12	7	/	/	/	/	/	/	12
Deutschland	13 191	1 532	3 985	3 862	1 388	1 119	424	168	96	78	8	18	513
Nachrichtlich:													
Früheres Bundesgebiet	11 092	1 262	3 029	3 225	1 285	1 063	408	163	91	74	8	16	466
Neue Länder und Berlin - Ost	2 099	269	956	637	103	56	16	5	/	/	/	/	47
Mehrpersonenhaushalte													
Baden - Württemberg	2 962	34	132	261	260	641	559	365	293	194	41	46	137
Bayern	3 501	26	147	323	307	766	676	434	355	234	59	67	107
Berlin	994	11	64	111	110	229	192	123	78	49	11	13	/
Berlin - West	605	6	40	67	63	130	113	77	51	37	9	12	/
Berlin - Ost	389	/	24	45	47	100	79	47	27	12	/	/	/
Brandenburg	773	9	44	119	111	216	133	62	41	14	/	/	17
Bremen	196	/	13	29	21	48	35	19	15	9	/	/	/
Hamburg	473	6	26	48	44	107	83	52	40	26	6	9	25
Hessen	1 796	22	86	196	162	371	323	209	174	118	27	28	81
Mecklenburg - Vorpommern	546	/	33	96	86	146	88	46	25	11	/	/	8
Niedersachsen	2 273	12	117	262	233	521	428	265	200	124	23	30	58
Nordrhein - Westfalen	5 234	56	238	571	545	1 172	896	534	410	261	53	57	441
Rheinland - Pfalz	1 190	14	71	134	121	261	223	135	103	63	13	13	41
Saarland	318	/	18	44	39	78	55	31	19	13	/	/	13
Sachsen	1 395	11	73	218	240	408	232	96	54	21	/	/	34
Sachsen - Anhalt	844	10	49	148	134	228	130	59	31	14	/	/	37
Schleswig - Holstein	830	9	38	80	80	183	153	99	73	44	11	10	50
Thüringen	764	7	49	128	113	224	116	51	30	10	/	/	34
Deutschland	24 090	235	1 200	2 768	2 605	5 599	4 322	2 580	1 942	1 207	259	288	1 085
Nachrichtlich:													
Früheres Bundesgebiet	19 379	188	927	2 014	1 875	4 277	3 544	2 219	1 734	1 124	246	277	954
Neue Länder und Berlin - Ost	4 711	47	274	754	730	1 322	778	361	208	83	12	11	131
Insgesamt													
Baden - Württemberg	4 718	255	573	760	468	816	629	388	311	208	43	48	218
Bayern	5 404	258	661	885	535	961	752	469	373	250	61	72	128
Berlin	1 831	113	328	361	201	304	221	133	85	56	12	14	/
Berlin - West	1 183	72	204	233	132	192	139	85	57	42	10	13	/
Berlin - Ost	648	40	124	127	69	112	82	48	28	13	/	/	/
Brandenburg	1 082	48	186	216	126	224	135	63	42	15	/	/	23
Bremen	341	15	55	76	39	63	41	21	16	10	/	/	/
Hamburg	909	51	132	173	101	155	101	60	43	29	6	10	47
Hessen	2 744	125	327	457	275	473	366	226	183	127	27	29	130
Mecklenburg - Vorpommern	765	37	137	157	96	151	89	47	25	11	/	/	11
Niedersachsen	3 493	165	495	641	368	622	464	281	209	129	23	31	65
Nordrhein - Westfalen	8 105	319	1 009	1 399	877	1 435	994	575	432	276	55	60	675
Rheinland - Pfalz	1 779	102	254	295	180	310	240	141	107	66	13	13	55
Saarland	511	26	84	104	55	89	58	33	20	14	/	/	23
Sachsen	2 049	84	376	429	269	424	237	97	55	22	/	/	48
Sachsen - Anhalt	1 187	54	209	247	150	237	132	60	32	15	/	/	48
Schleswig - Holstein	1 284	60	162	217	130	223	169	103	75	47	11	11	76
Thüringen	1 079	53	197	215	124	230	118	52	31	10	/	/	46
Deutschland	37 281	1 767	5 185	6 631	3 994	6 719	4 746	2 748	2 037	1 285	266	306	1 598
Nachrichtlich:													
Früheres Bundesgebiet	30 471	1 450	3 956	5 239	3 160	5 340	3 952	2 382	1 825	1 198	254	293	1 420
Neue Länder und Berlin - Ost	6 810	316	1 229	1 391	833	1 378	794	366	212	87	12	13	178

*) Ergebnis des Mikrozensus. - Bevölkerung in Privathaushalten.
 1) Haushalte, in denen mindestens eine Person in ihrer Haupttätigkeit selbständig in der Landwirtschaft ist, sowie ohne Angabe.

2 Privathaushalte
2.12 Privathaushalte im April 1996 nach Altersgruppen der Bezugsperson und monatlichem Haushaltsnettoeinkommen *)
 1 000

Alter der Bezugsperson von ... bis unter ... Jahren	In- gesamt	Mit einem monatlichen Haushaltsnettoeinkommen von ... bis unter ... DM											Sonstige Haushalte ¹⁾	
		unter 1 000	1 000 1 800	1 800 2 500	2 500 3 000	3 000 4 000	4 000 5 000	5 000 6 000	6 000 7 500	7 500 10 000	10 000 12 000	12 000 und mehr		
Einpersonenhaushalte														
Männer														
unter 25	501	196	134	117	27	10	/	/	/	/	/	/	/	14
25 - 35	1 658	232	337	468	248	203	64	24	14	9	/	/	/	56
35 - 45	988	88	178	247	139	150	75	32	18	17	/	/	/	38
45 - 55	686	59	137	162	87	91	52	29	17	18	/	/	5	28
55 - 65	647	55	184	173	68	61	31	16	13	11	/	/	/	32
65 und mehr	837	38	208	297	112	88	30	12	8	6	/	/	/	36
Zusammen ...	5 316	666	1 178	1 463	682	604	254	114	70	61	6	15	204	
Frauen														
unter 25	533	192	168	130	18	6	/	/	/	/	/	/	/	18
25 - 35	1 000	127	219	378	127	88	21	8	/	/	/	/	/	27
35 - 45	481	37	91	148	74	69	29	8	/	/	/	/	/	18
45 - 55	575	53	143	165	84	62	27	10	/	/	/	/	/	21
55 - 65	1 079	106	407	303	98	75	27	10	/	/	/	/	/	43
65 und mehr	4 208	350	1 779	1 275	306	217	64	19	9	6	/	/	/	181
Zusammen ...	7 875	866	2 807	2 399	706	516	170	55	26	17	/	/	/	308
Zusammen														
unter 25	1 034	388	302	247	45	16	/	/	/	/	/	/	/	32
25 - 35	2 658	369	556	846	375	291	85	31	17	11	/	/	/	84
35 - 45	1 470	125	269	395	213	219	104	40	23	20	/	/	/	56
45 - 55	1 261	112	280	327	171	153	79	39	21	21	/	/	7	49
55 - 65	1 726	161	591	476	166	136	59	26	17	14	/	/	/	75
65 und mehr	5 043	388	1 987	1 571	419	305	94	31	17	12	/	/	/	217
Zusammen ...	13 191	1 532	3 985	3 862	1 388	1 119	424	168	96	78	8	18	513	
Mehrpersonenhaushalte														
Männer														
unter 25	289	10	38	62	43	75	42	9	/	/	/	/	/	
25 - 35	3 251	27	120	294	362	976	764	341	165	69	11	12	109	
35 - 45	4 423	25	97	243	330	1 045	1 024	631	461	258	48	52	208	
45 - 55	4 225	21	92	226	259	757	806	639	587	420	97	105	205	
55 - 65	4 557	29	203	600	535	1 013	699	451	379	261	63	69	253	
65 und mehr	3 851	26	205	742	669	1 015	474	235	157	93	19	28	188	
Zusammen ...	20 596	138	754	2 167	2 199	4 881	3 810	2 307	1 763	1 105	237	267	969	
Frauen														
unter 25	220	18	49	40	22	43	31	7	/	/	/	/	5	
25 - 35	926	40	170	176	92	157	132	71	39	18	/	/	24	
35 - 45	894	23	117	168	114	169	114	72	50	30	6	6	26	
45 - 55	580	9	46	82	62	126	92	55	43	29	8	7	22	
55 - 65	447	/	32	68	58	111	72	38	26	14	/	/	18	
65 und mehr	426	/	31	66	58	112	71	31	19	10	/	/	21	
Zusammen ...	3 493	97	446	601	406	718	512	273	179	102	22	21	116	
Zusammen														
unter 25	509	28	87	103	65	118	73	16	6	/	/	/	10	
25 - 35	4 177	67	290	471	454	1 133	896	411	204	87	15	15	133	
35 - 45	5 317	48	214	411	445	1 214	1 138	703	511	289	52	58	234	
45 - 55	4 806	30	139	308	321	883	899	694	640	449	105	113	227	
55 - 65	5 004	33	235	688	593	1 124	771	489	406	276	65	72	271	
65 und mehr	4 277	29	235	807	727	1 128	545	266	176	104	21	30	209	
Zusammen ...	24 090	235	1 200	2 768	2 605	5 599	4 322	2 580	1 942	1 207	259	288	1 085	
Insgesamt														
Männer														
unter 25	790	205	172	179	70	85	44	9	/	/	/	/	19	
25 - 35	4 909	260	457	762	610	1 179	828	364	179	78	12	14	165	
35 - 45	5 411	113	275	491	470	1 195	1 099	663	479	276	48	55	246	
45 - 55	4 911	80	229	388	346	849	858	669	613	438	99	111	233	
55 - 65	5 204	84	386	773	603	1 074	731	467	392	272	64	71	286	
65 und mehr	4 688	62	413	1 038	782	1 103	504	248	165	99	19	30	224	
Zusammen ...	25 913	804	1 932	3 631	2 881	5 485	4 063	2 420	1 833	1 166	243	282	1 173	
Frauen														
unter 25	753	211	217	170	40	49	32	7	/	/	/	/	23	
25 - 35	1 926	167	389	555	218	245	154	78	42	20	/	/	52	
35 - 45	1 375	59	208	316	188	238	143	80	54	32	6	6	44	
45 - 55	1 156	62	190	247	146	187	120	65	47	32	8	9	43	
55 - 65	1 526	110	440	371	156	188	99	48	31	18	/	/	61	
65 und mehr	4 632	354	1 810	1 340	364	329	135	50	28	16	/	/	202	
Zusammen ...	11 388	963	3 253	3 000	1 112	1 234	683	328	205	119	24	24	425	
Insgesamt														
unter 25	1 543	416	389	349	110	134	76	16	6	/	/	/	42	
25 - 35	6 835	426	846	1 317	828	1 423	981	443	221	98	16	17	217	
35 - 45	6 786	173	483	807	658	1 433	1 242	743	534	308	55	61	290	
45 - 55	6 067	142	419	635	492	1 036	978	734	661	470	107	119	275	
55 - 65	6 730	194	826	1 145	780	1 260	830	615	423	290	67	74	347	
65 und mehr	9 320	416	2 223	2 378	1 148	1 432	639	297	193	115	21	33	426	
Insgesamt ...	37 281	1 767	5 185	6 631	3 994	6 719	4 746	2 748	2 037	1 285	266	306	1 598	

*) Ergebnis des Mikrozensus. - Bevölkerung in Privathaushalten.

1) Haushalte, in denen mindestens eine Person in ihrer Haupttätigkeit selbständig in der Landwirtschaft ist, sowie ohne Angabe.

2 Privathaushalte
2.13 Privathaushalte im April 1996 nach Zahl der Einkommensbezieher, Altersgruppen der
Bezugsperson und Haushaltsnettoeinkommen *)
 1 000

Alter der Bezugsperson von ... bis unter ... Jahren	Ins- gesamt	Mit einem monatlichen Haushaltsnettoeinkommen von ... bis unter ... DM											Sonstige Haus- halte ¹⁾
		unter 1 000	1 000 - 1 800	1 800 - 2 500	2 500 - 3 000	3 000 - 4 000	4 000 - 5 000	5 000 - 6 000	6 000 - 7 500	7 500 - 10 000	10 000 - 12 000	12 000 und mehr	

Insgesamt

unter 25	1 543	416	389	349	110	134	76	16	6	/	/	/	42
25 - 35	6 835	426	846	1 317	828	1 423	981	443	221	98	16	17	217
35 - 45	6 786	173	483	807	658	1 433	1 242	743	534	309	55	61	290
45 - 55	6 067	142	419	635	492	1 036	978	734	661	470	107	119	275
55 - 65	6 730	194	826	1 145	760	1 260	830	515	423	290	67	74	347
65 und mehr ..	9 320	416	2 223	2 378	1 148	1 432	639	297	193	115	21	33	426
Insgesamt ...	37 281	1 767	5 185	6 631	3 994	6 719	4 746	2 748	2 037	1 285	266	306	1 598

Einpersonenhaushalte

unter 25	1 034	388	302	247	45	16	/	/	/	/	/	/	32
25 - 35	2 658	359	556	846	375	291	85	31	17	11	/	/	84
35 - 45	1 470	125	269	395	213	219	104	40	23	20	/	/	56
45 - 55	1 261	112	280	327	171	153	79	39	21	21	/	7	49
55 - 65	1 726	161	591	476	166	136	59	26	17	14	/	/	75
65 und mehr ..	5 043	386	1 987	1 571	419	305	94	31	17	12	/	/	217
Zusammen ...	13 191	1 532	3 985	3 862	1 388	1 119	424	168	96	78	8	18	513

Mehrpersonenhaushalte

unter 25	509	28	87	103	65	118	73	16	6	/	/	/	10
25 - 35	4 177	67	290	471	454	1 133	896	411	204	87	15	15	133
35 - 45	5 317	48	214	411	445	1 214	1 138	703	511	289	52	58	234
45 - 55	4 806	30	139	308	321	883	899	694	640	449	105	113	227
55 - 65	5 004	33	235	668	593	1 124	771	489	406	276	65	72	271
65 und mehr ..	4 277	29	235	807	727	1 128	545	266	176	104	21	30	209
Zusammen ...	24 090	235	1 200	2 768	2 605	5 599	4 322	2 580	1 942	1 207	259	288	1 085

darunter:

Mehrpersonenhaushalte mit einem Einkommensbezieher

unter 25	97	13	29	31	15	9	/	/	/	/	/	/	/
25 - 35	1 026	43	136	215	186	275	98	36	15	10	/	/	10
35 - 45	1 302	31	102	186	196	345	193	102	71	44	/	/	24
45 - 55	819	19	60	116	113	185	110	73	61	52	6	9	14
55 - 65	1 132	21	135	281	192	214	102	64	50	41	/	7	21
65 und mehr ..	692	17	99	229	117	119	50	27	15	11	/	/	/
Zusammen ...	5 067	144	561	1 059	820	1 147	554	302	212	159	14	23	73

Mehrpersonenhaushalte mit zwei und mehr Einkommensbeziehern

unter 25	403	15	59	72	51	110	72	16	6	/	/	/	/
25 - 35	3 048	24	154	256	267	858	798	376	189	77	15	14	21
35 - 45	3 854	17	112	225	248	869	945	601	440	245	48	54	49
45 - 55	3 824	11	78	192	208	697	789	621	579	397	99	104	50
55 - 65	3 691	12	100	387	401	910	669	425	355	234	62	65	69
65 und mehr ..	3 407	13	137	578	610	1 009	495	240	161	93	20	28	26
Zusammen ...	18 226	92	640	1 709	1 785	4 452	3 768	2 277	1 730	1 048	244	265	216

*) Ergebnis des Mikrozensus. - Bevölkerung in Privathaushalten.

¹⁾ Haushalte, in denen mindestens eine Person in ihrer Haupttätigkeit selbständig in der Landwirtschaft ist, sowie ohne Angabe.

2 Privathaushalte
2.14 Privathaushalte im April 1996 nach Familienstand der Bezugsperson, monatlichem
Haushaltsnettoeinkommen und Zahl der Einkommensbezieher *)
1 000

Familienstand der Bezugsperson	Ins- gesamt	Mit einem monatlichen Haushaltsnettoeinkommen von ... bis unter ... DM											Sonstige Haus- halte ¹⁾
		unter 1 000	1 000 1 800	1 800 2 500	2 500 3 000	3 000 4 000	4 000 5 000	5 000 6 000	6 000 7 500	7 500 10 000	10 000 12 000	12 000 und mehr	
Insgesamt													
Männer													
Ledig	4 330	540	765	975	511	596	399	188	111	62	10	12	162
Verheiratet zusammenlebend	18 773	114	652	1 970	2 021	4 469	3 433	2 095	1 623	1 029	221	251	894
Verheiratet getrenntlebend	593	38	93	121	74	90	49	33	29	25	/	7	29
Verwitwet	955	30	186	291	132	130	65	34	25	15	/	/	41
Geschieden	1 262	83	235	274	144	200	117	69	45	35	5	8	47
Zusammen	25 913	804	1 932	3 631	2 881	5 485	4 063	2 420	1 833	1 166	243	282	1 173
Frauen													
Ledig	3 414	453	849	906	364	372	201	85	45	24	/	/	108
Verheiratet zusammenlebend	816	6	29	79	79	185	157	100	75	49	12	14	30
Verheiratet getrenntlebend	532	56	148	132	64	59	25	12	7	/	/	/	23
Verwitwet	4 693	295	1 665	1 409	393	395	177	75	47	23	/	/	206
Geschieden	1 913	153	562	474	212	223	122	56	31	18	/	/	58
Zusammen	11 368	963	3 253	3 000	1 112	1 234	683	328	205	119	24	24	425
Insgesamt													
Ledig	7 744	993	1 614	1 881	875	967	600	273	156	86	13	15	270
Verheiratet zusammenlebend	19 589	120	682	2 048	2 101	4 654	3 590	2 196	1 698	1 078	234	265	924
Verheiratet getrenntlebend	1 125	93	242	254	138	149	74	45	35	29	6	7	52
Verwitwet	5 648	325	1 851	1 700	524	525	242	110	72	38	5	8	248
Geschieden	3 175	236	797	748	355	423	239	125	76	53	9	11	105
Insgesamt	37 281	1 767	5 185	6 631	3 994	6 719	4 746	2 748	2 037	1 285	266	306	1 598
Einpersonenhaushalte													
Männer													
Ledig	3 233	525	705	859	407	348	148	58	32	24	/	/	121
Verheiratet getrenntlebend	466	35	82	103	60	65	33	22	19	20	/	/	21
Verwitwet	750	27	178	273	110	80	27	11	7	5	/	/	30
Geschieden	867	78	213	229	104	111	46	23	12	13	/	/	33
Zusammen	5 316	666	1 178	1 463	682	604	254	114	70	61	6	15	204
Frauen													
Ledig	2 559	411	702	756	271	215	79	24	10	5	/	/	83
Verheiratet getrenntlebend	267	39	86	65	27	20	9	/	/	/	/	/	14
Verwitwet	4 018	289	1 615	1 309	314	219	59	18	10	6	/	/	177
Geschieden	1 031	127	404	269	93	61	23	9	/	/	/	/	35
Zusammen	7 875	866	2 807	2 399	706	516	170	55	26	17	/	/	308
Zusammen													
Ledig	5 792	936	1 407	1 615	679	563	227	82	42	29	/	6	203
Verheiratet getrenntlebend	734	74	168	167	87	85	42	25	21	21	/	5	35
Verwitwet	4 767	316	1 792	1 582	425	298	86	29	17	11	/	/	207
Geschieden	1 898	205	618	499	198	173	69	32	16	16	/	/	68
Zusammen	13 191	1 532	3 985	3 862	1 388	1 119	424	168	96	78	8	18	513
Mehrpersonenhaushalte													
Männer													
Ledig	1 097	14	59	116	103	248	251	130	79	38	8	7	42
Verheiratet zusammenlebend	18 773	114	652	1 970	2 021	4 469	3 433	2 095	1 623	1 029	221	251	894
Verheiratet getrenntlebend	127	/	12	19	14	25	16	12	10	6	/	/	8
Verwitwet	205	/	9	18	21	50	38	23	18	9	/	/	11
Geschieden	395	/	22	45	39	89	71	46	34	23	/	/	14
Zusammen	20 596	138	754	2 167	2 199	4 881	3 810	2 307	1 763	1 105	237	267	969
Frauen													
Ledig	856	42	147	150	93	156	122	80	36	19	/	/	25
Verheiratet zusammenlebend	816	6	29	79	79	185	157	100	75	49	12	14	30
Verheiratet getrenntlebend	265	16	62	68	37	39	16	9	/	/	/	/	9
Verwitwet	675	7	50	89	78	177	118	57	36	17	/	/	30
Geschieden	882	26	157	205	118	161	98	47	27	14	/	/	23
Zusammen	3 493	97	446	601	406	718	512	273	179	102	22	21	116
Zusammen													
Ledig	1 952	56	206	267	197	405	373	191	114	57	11	10	66
Verheiratet zusammenlebend	19 589	120	682	2 048	2 101	4 654	3 590	2 196	1 698	1 078	234	265	924
Verheiratet getrenntlebend	392	19	74	86	51	64	32	21	14	8	/	/	17
Verwitwet	880	9	59	118	100	227	157	80	54	26	/	/	41
Geschieden	1 277	31	179	249	157	250	170	92	61	37	7	7	37
Zusammen	24 090	235	1 200	2 768	2 605	5 599	4 322	2 580	1 942	1 207	259	288	1 085

¹⁾ Ergebnis des Mikrozensus. - Bevölkerung in Privathaushalten.

¹⁾ Haushalte, in denen mindestens eine Person in ihrer Haupttätigkeit selbständig in der Landwirtschaft ist, sowie ohne Angabe.

2 Privathaushalte
2.14 Privathaushalte im April 1996 nach Familienstand der Bezugsperson, monatlichem
Haushaltsnettoeinkommen und Zahl der Einkommensbezieher *)
1 000

Familienstand der Bezugsperson	Ins-gesamt	Mit einem monatlichen Haushaltsnettoeinkommen von ... bis unter ... DM											Sonstige Haushalte ¹⁾
		unter 1 000	1 000 - 1 800	1 800 - 2 500	2 500 - 3 000	3 000 - 4 000	4 000 - 5 000	5 000 - 6 000	6 000 - 7 500	7 500 - 10 000	10 000 - 12 000	12 000 und mehr	
darunter:													
Mehrpersonenhaushalte mit einem Einkommensbezieher													
Männer													
Ledig	61	6	11	17	9	8	/	/	/	/	/	/	/
Verheiratet zusammenlebend	4 114	73	326	793	686	1 017	499	276	197	145	13	21	68
Verheiratet getrenntlebend	39	/	6	9	8	7	/	/	/	/	/	/	/
Verwitwet	22	/	/	/	/	/	/	/	/	/	/	/	/
Geschieden	70	/	10	16	10	14	8	/	/	/	/	/	/
Zusammen	4 306	84	357	840	717	1 050	517	285	202	150	13	22	70
Frauen													
Ledig	196	26	68	54	23	17	/	/	/	/	/	/	/
Verheiratet zusammenlebend	123	/	12	24	20	27	14	8	6	6	/	/	/
Verheiratet getrenntlebend	111	11	32	34	16	13	/	/	/	/	/	/	/
Verwitwet	56	/	18	16	6	7	/	/	/	/	/	/	/
Geschieden	274	16	74	90	38	34	13	/	/	/	/	/	/
Zusammen	781	59	204	219	104	98	37	17	10	9	/	/	/
Zusammen													
Ledig	257	32	79	72	32	25	9	/	/	/	/	/	/
Verheiratet zusammenlebend	4 237	76	338	817	706	1 044	514	284	204	151	14	22	69
Verheiratet getrenntlebend	150	13	38	43	23	20	6	/	/	/	/	/	/
Verwitwet	78	5	22	20	10	11	/	/	/	/	/	/	/
Geschieden	344	19	84	108	48	47	22	9	/	/	/	/	/
Zusammen	5 067	144	561	1 059	820	1 147	554	302	212	159	14	23	73
Mehrpersonenhaushalte mit zwei und mehr Einkommensbeziehern													
Männer													
Ledig	1 008	9	48	99	94	240	247	128	78	37	8	7	13
Verheiratet zusammenlebend	14 015	41	326	1 177	1 336	3 452	2 934	1 820	1 425	883	209	230	183
Verheiratet getrenntlebend	81	/	6	9	6	18	13	11	8	/	/	/	/
Verwitwet	176	/	5	14	18	46	36	22	17	9	/	/	/
Geschieden	313	/	12	28	29	75	63	41	32	21	/	/	/
Zusammen	15 594	54	398	1 327	1 483	3 831	3 293	2 021	1 561	955	223	245	203
Frauen													
Ledig	637	16	79	96	70	140	118	58	35	18	/	/	/
Verheiratet zusammenlebend	667	/	18	55	59	158	143	92	69	44	11	13	/
Verheiratet getrenntlebend	145	6	30	34	21	26	13	8	/	/	/	/	/
Verwitwet	587	/	32	84	72	169	116	56	36	16	/	/	7
Geschieden	586	10	83	114	80	128	85	42	25	13	/	/	/
Zusammen	2 632	38	242	382	302	620	475	256	169	93	21	20	14
Zusammen													
Ledig	1 645	25	128	195	164	380	365	186	113	55	11	10	15
Verheiratet zusammenlebend	14 683	44	344	1 231	1 395	3 610	3 077	1 912	1 494	927	220	243	186
Verheiratet getrenntlebend	226	7	36	43	28	44	26	18	12	6	/	/	/
Verwitwet	772	/	37	97	90	215	153	78	53	25	/	/	10
Geschieden	900	12	95	143	109	202	148	83	57	34	7	6	/
Zusammen	18 226	92	640	1 709	1 785	4 452	3 768	2 277	1 730	1 048	244	265	216

*) Ergebnis des Mikrozensus. - Bevölkerung in Privathaushalten.

¹⁾ Haushalte, in denen mindestens eine Person in ihrer Haupttätigkeit selbständig in der Landwirtschaft ist, sowie ohne Angabe

2 Privathaushalte
2.15 Privathaushalte im April 1996 nach Altersgruppen und Zahl der ledigen Kinder sowie nach monatlichem Haushaltsnettoeinkommen*)
2.15.1 Insgesamt
1 000

Haushalte ----- Kinder	Ins- gesamt	Haushaltsnettoeinkommen von ... bis unter ... DM											Sonstige Haushalte ²⁾
		unter 1 000	1 000 1 800	1 800 2 500	2 500 3 000	3 000 4 000	4 000 5 000	5 000 6 000	6 000 7 500	7 500 10 000	10 000 12 000	12 000 und mehr	
Insgesamt													
Haushalte	37 281	1 767	5 185	6 631	3 994	6 719	4 746	2 748	2 037	1 285	286	306	1 598
ohne Kinder													
Haushalte	24 111	1 617	4 545	5 510	2 858	3 768	2 224	1 142	758	483	95	122	989
mit Kindern (ohne Altersbegrenzung)													
Haushalte	13 169	150	640	1 121	1 135	2 951	2 522	1 606	1 279	802	171	183	609
davon:													
mit 1 Kind	6 629	101	423	656	624	1 504	1 254	764	566	316	69	74	278
mit 2 Kindern	4 906	38	166	342	382	1 102	964	649	532	355	74	77	226
mit 3 Kindern	1 251	8	39	88	100	266	232	153	143	100	21	25	77
mit 4 Kindern und mehr	383	/	12	34	30	79	72	40	39	30	7	8	29
Kinder	21 889	212	925	1 758	1 818	4 856	4 196	2 700	2 229	1 460	311	337	1 087
mit Kindern unter 3 Jahren													
Haushalte	2 045	43	145	229	250	602	348	160	105	60	11	14	79
davon:													
mit 1 Kind	1 865	40	135	212	231	551	312	143	94	53	10	12	72
mit 2 Kindern und mehr	180	/	10	17	19	51	36	16	12	6	/	/	8
Kinder ³⁾	2 229	45	155	246	270	655	384	176	117	66	12	16	87
Alle Kinder ³⁾	3 728	62	228	402	434	1 088	661	316	209	123	21	29	155
mit Kindern unter 6 Jahren													
Haushalte	3 754	70	259	403	428	1 049	683	327	220	122	22	29	143
davon:													
mit 1 Kind	2 829	60	211	312	327	782	507	238	160	90	16	21	105
mit 2 Kindern	840	9	42	81	93	246	160	81	55	29	5	6	34
mit 3 Kindern und mehr	85	/	6	9	8	21	17	8	/	/	/	/	/
Kinder ³⁾	4 775	81	314	504	537	1 338	878	425	285	159	29	37	187
Alle Kinder ³⁾	6 994	100	406	718	765	1 931	1 318	650	453	256	45	61	292
mit Kindern unter 10 Jahren													
Haushalte	5 879	97	380	611	620	1 582	1 111	560	380	217	41	50	231
davon:													
mit 1 Kind	3 710	76	277	400	390	969	693	344	232	131	27	30	140
mit 2 Kindern	1 807	18	87	173	194	519	347	176	123	70	11	15	74
mit 3 Kindern und mehr	362	/	16	37	35	94	70	40	25	16	/	/	18
Kinder ³⁾	8 482	122	502	869	892	2 306	1 612	822	558	322	58	75	345
Alle Kinder ³⁾	11 088	144	596	1 081	1 121	2 947	2 149	1 121	795	460	86	105	483
mit Kindern unter 15 Jahren													
Haushalte	8 154	117	486	806	810	2 063	1 580	851	605	355	69	84	327
davon:													
mit 1 Kind	4 373	82	324	467	444	1 045	821	444	316	185	39	44	162
mit 2 Kindern	2 943	29	129	258	283	805	597	321	220	129	22	29	121
mit 3 Kindern	664	5	26	59	67	170	130	69	56	33	6	8	34
mit 4 Kindern und mehr	174	/	7	22	16	42	32	17	13	8	/	/	10
Kinder ³⁾	13 005	161	690	1 257	1 281	3 350	2 544	1 367	980	577	109	138	550
Alle Kinder ³⁾	15 162	173	749	1 394	1 432	3 777	3 001	1 669	1 234	744	144	174	671
mit Kindern unter 18 Jahren													
Haushalte	9 445	129	540	902	906	2 307	1 827	1 038	754	454	91	108	389
davon:													
mit 1 Kind	4 725	87	347	497	464	1 090	868	503	368	220	49	52	180
mit 2 Kindern	3 583	32	149	301	334	933	736	417	288	174	31	40	147
mit 3 Kindern	883	7	34	76	83	221	176	93	77	48	9	12	46
mit 4 Kindern und mehr	254	/	9	28	24	62	48	26	21	13	/	/	15
Kinder ³⁾	15 656	181	788	1 452	1 489	3 893	3 076	1 729	1 268	766	150	184	681
Alle Kinder ³⁾	17 207	187	816	1 521	1 565	4 134	3 382	1 984	1 505	929	184	217	782
mit Kindern von 18 Jahren und älter													
Haushalte	5 031	27	125	280	297	859	960	786	720	471	106	103	297
davon:													
mit 1 Kind	3 982	23	115	256	267	765	814	620	506	284	60	64	208
mit 2 Kindern	920	/	9	22	27	87	134	150	190	156	37	31	73
mit 3 Kindern	112	/	/	/	/	7	11	14	22	28	7	6	12
mit 4 Kindern und mehr	18	/	/	/	/	/	/	/	/	/	/	/	/
Kinder ³⁾	6 233	32	137	306	329	963	1 120	971	961	693	162	153	406
Alle Kinder ³⁾	8 001	40	174	395	425	1 262	1 483	1 251	1 214	857	194	188	517

¹⁾ Ergebnis des Mikrozensus - Bevölkerung in Privathaushalten.

²⁾ Haushalte, in denen mindestens eine Person in ihrer Haupt-tätigkeit selbständig in der Landwirtschaft ist, sowie ohne Angabe.

³⁾ Kinder der jeweiligen Altersgruppe.

⁴⁾ Kinder aller Altersgruppen, die in den betreffenden Haushalten leben.

2 Privathaushalte
2.15 Privathaushalte im April 1996 nach Altersgruppen und Zahl der ledigen Kinder sowie nach monatlichem Haushaltsnettoeinkommen*)
2.15.2 Mit ausländischer Bezugsperson
1 000

Haushalte ----- Kinder	Ins- gesamt	Haushaltsnettoeinkommen von ... bis unter ... DM											Sonstige Haushalte ²⁾
		unter 1 000	1 000 1 800	1 800 2 500	2 500 3 000	3 000 4 000	4 000 5 000	5 000 6 000	6 000 7 500	7 500 10 000	10 000 12 000	12 000 und mehr	
Zusammen													
Haushalte	2 589	219	430	489	300	479	297	137	87	52	7	12	79
ohne Kinder													
Haushalte	1 221	188	284	269	121	150	88	36	23	16	/	5	38
mit Kindern (ohne Altersbegrenzung)													
Haushalte	1 367	31	146	219	179	330	208	101	65	36	/	7	40
davon:													
mit 1 Kind	536	21	80	97	68	113	72	33	20	13	/	/	14
mit 2 Kindern	509	8	46	77	66	129	79	44	27	15	/	/	15
mit 3 Kindern	211	/	14	27	32	58	36	16	13	6	/	/	7
mit 4 Kindern und mehr	112	/	6	18	14	30	22	8	/	/	/	/	7
Kinder	2 706	46	241	416	357	684	439	208	136	73	10	11	86
mit Kindern unter 3 Jahren													
Haushalte	346	12	48	71	59	88	33	13	6	/	/	/	9
davon:													
mit 1 Kind	308	11	42	64	53	77	28	12	/	/	/	/	8
mit 2 Kindern und mehr	39	/	6	7	6	11	/	/	/	/	/	/	/
Kinder ³⁾	386	14	53	79	65	100	37	14	7	/	/	/	11
Alle Kinder ³⁾	708	18	83	139	115	197	76	29	12	12	/	/	21
mit Kindern unter 6 Jahren													
Haushalte	590	18	73	120	98	152	62	27	13	8	/	/	15
davon:													
mit 1 Kind	419	14	52	86	70	105	44	19	9	6	/	/	10
mit 2 Kindern	147	/	17	29	26	39	16	7	/	/	/	/	/
mit 3 Kindern und mehr	24	/	/	/	/	8	/	/	/	/	/	/	/
Kinder ³⁾	789	22	97	160	129	207	84	34	18	11	/	/	22
Alle Kinder ³⁾	1 240	26	126	240	200	339	150	61	33	21	/	/	35
mit Kindern unter 10 Jahren													
Haushalte	797	21	98	149	126	206	97	42	22	11	/	/	21
davon:													
mit 1 Kind	445	16	62	81	66	106	56	25	13	6	/	/	11
mit 2 Kindern	268	/	27	52	49	73	30	15	7	/	/	/	7
mit 3 Kindern und mehr	85	/	8	16	11	27	11	/	/	/	/	/	/
Kinder ³⁾	1 280	28	144	241	200	339	152	64	32	17	/	/	36
Alle Kinder ³⁾	1 709	32	171	303	263	467	234	98	53	26	6	/	52
mit Kindern unter 15 Jahren													
Haushalte	1 015	25	117	181	150	256	143	60	32	18	/	/	29
davon:													
mit 1 Kind	483	16	67	87	65	104	70	31	17	10	/	/	13
mit 2 Kindern	359	7	36	62	56	100	49	22	11	/	/	/	9
mit 3 Kindern	122	/	11	20	22	37	17	5	/	/	/	/	/
mit 4 Kindern und mehr	52	/	/	12	7	18	7	/	/	/	/	/	/
Kinder ³⁾	1 797	36	185	323	274	483	250	100	53	29	6	6	54
Alle Kinder ³⁾	2 170	38	204	365	313	574	336	140	79	40	7	7	68
mit Kindern unter 18 Jahren													
Haushalte	1 148	28	131	196	162	284	167	73	41	23	/	/	33
davon:													
mit 1 Kind	509	19	74	88	64	107	72	34	21	13	/	/	14
mit 2 Kindern	406	7	40	70	61	108	60	28	14	6	/	/	11
mit 3 Kindern	160	/	14	24	26	47	25	8	/	/	/	/	6
mit 4 Kindern und mehr	74	/	/	15	11	23	12	/	/	/	/	/	/
Kinder ³⁾	2 138	40	213	367	313	566	318	130	72	39	7	7	66
Alle Kinder ³⁾	2 399	42	223	389	334	622	383	166	98	50	8	8	76
mit Kindern von 18 Jahren und älter													
Haushalte	420	/	24	42	35	91	88	54	41	21	/	/	14
davon:													
mit 1 Kind	301	/	20	35	27	68	62	36	24	11	/	/	10
mit 2 Kindern	95	/	/	6	6	19	21	14	13	7	/	/	/
mit 3 Kindern	19	/	/	/	/	/	/	/	/	/	/	/	/
mit 4 Kindern und mehr	/	/	/	/	/	/	/	/	/	/	/	/	/
Kinder ³⁾	569	6	28	50	43	117	122	78	64	33	/	/	20
Alle Kinder ³⁾	905	8	42	83	75	195	202	119	93	45	/	6	34

¹⁾ Ergebnis des Mikrozensus - Bevölkerung in Privathaushalten.

²⁾ Haushalte, in denen mindestens eine Person in ihrer Haupttätigkeit selbständig in der Landwirtschaft ist, sowie ohne Angabe.

³⁾ Kinder der jeweiligen Altersgruppe.

⁴⁾ Kinder aller Altersgruppen, die in den betreffenden Haushalten leben.

2 Privathaushalte

2.16 Privathaushalte im April 1996 nach Haushaltsgröße, Beteiligung am Erwerbsleben und Stellung im Beruf der Bezugsperson sowie monatlichem Haushaltsnettoeinkommen*)

2.16.1 Insgesamt 1 000

Beteiligung am Erwerbsleben Stellung im Beruf	Insgesamt	Haushaltsnettoeinkommen von ... bis unter ... DM											Sonstige Haushalte ^{*)}
		unter 1 000	1 000 - 1 800	1 800 - 2 500	2 500 - 3 000	3 000 - 4 000	4 000 - 5 000	5 000 - 6 000	6 000 - 7 500	7 500 - 10 000	10 000 - 12 000	12 000 und mehr	
		1 000	1 800	2 500	3 000	4 000	5 000	6 000	7 500	10 000	12 000	mehr	
Einpersonenhaushalte													
Männlich													
Erwerbspersonen	3 747	358	698	1 060	541	498	216	100	63	57	6	13	136
Erwerbstätige	3 237	154	455	1 029	536	494	215	99	63	57	6	13	116
Selbständige und mith.													
Fam.-angehörige	406	27	54	64	38	61	36	21	18	26	/	9	49
Beamte	262	12	17	54	43	58	40	19	9	/	/	/	6
Angestellte	1 259	53	136	295	229	267	122	57	35	26	/	/	33
Arbeiter	1 309	62	247	816	226	109	17	/	/	/	/	/	27
Erwerbslose	510	204	244	31	/	/	/	/	/	/	/	/	20
Nichterwerbspersonen	1 569	308	479	403	141	105	37	14	7	/	/	/	68
dar. mit überwiegendem Lebensunterhalt durch Rente u. dgl.	1 337	175	411	393	139	104	37	14	7	/	/	/	51
Zusammen	5 316	666	1 178	1 463	682	604	254	114	70	61	6	15	204
Weiblich													
Erwerbspersonen	2 690	265	625	932	353	270	99	35	16	11	/	/	81
Erwerbstätige	2 418	150	503	913	349	268	98	35	16	11	/	/	71
Selbständige und mith.													
Fam.-angehörige	175	20	31	34	17	23	13	8	/	5	/	/	15
Beamtinnen	148	/	13	32	24	35	30	8	/	/	/	/	/
Angestellte	1 677	72	281	707	284	203	54	18	8	/	/	/	43
Arbeiterinnen	418	57	178	140	23	7	/	/	/	/	/	/	10
Erwerbslose	272	115	122	19	/	/	/	/	/	/	/	/	10
Nichterwerbspersonen	5 184	601	2 182	1 467	353	246	71	20	10	6	/	/	227
dar. mit überwiegendem Lebensunterhalt durch Rente u. dgl.	4 969	490	2 114	1 457	350	244	70	20	10	6	/	/	206
Zusammen	7 875	866	2 807	2 399	706	516	170	55	26	17	/	/	308
Zusammen													
Erwerbspersonen	6 438	623	1 324	1 993	894	768	315	135	78	67	7	15	217
Erwerbstätige	5 655	304	958	1 942	885	763	314	134	78	67	7	15	187
Selbständige und mith.													
Fam.-angehörige	581	47	86	98	55	84	49	29	22	32	/	11	64
Beamte/Beamtinnen	410	12	29	87	67	93	70	27	12	/	/	/	9
Angestellte	2 936	125	417	1 001	513	469	176	75	43	31	/	/	76
Arbeiter/Arbeiterinnen	1 728	119	426	756	250	116	18	/	/	/	/	/	37
Erwerbslose	783	319	365	50	9	6	/	/	/	/	/	/	30
Nichterwerbspersonen	6 753	908	2 661	1 870	494	351	109	34	17	11	/	/	296
dar. mit überwiegendem Lebensunterhalt durch Rente u. dgl.	6 305	665	2 525	1 850	489	348	107	33	17	10	/	/	257
Zusammen	13 191	1 532	3 985	3 862	1 388	1 119	424	168	96	78	8	18	513

*) Ergebnis des Mikrozensus. - Bevölkerung in Privathaushalten.

*) Haushalte, in denen mindestens eine Person in ihrer Haupttätigkeit selbständig in der Landwirtschaft ist, sowie ohne Angabe.

2 Privathaushalte
2.16 Privathaushalte im April 1996 nach Haushaltsgröße, Beteiligung am Erwerbsleben und Stellung im Beruf
der Bezugsperson sowie monatlichem Haushaltsnettoeinkommen*)

2.16.1 Insgesamt
1 000

Beteiligung am Erwerbsleben Stellung im Beruf	Ins- gesamt	Haushaltsnettoeinkommen von ... bis unter ... DM											Sonstige Hau- halte ¹⁾
		unter 1 000	1 000 1 800	1 800 2 500	2 500 3 000	3 000 4 000	4 000 5 000	5 000 6 000	6 000 7 500	7 500 10 000	10 000 12 000	12 000 und mehr	
Mehrpersonenhaushalte													
Männlich													
Erwerbspersonen	14 518	86	360	962	1 175	3 301	3 029	1 931	1 521	984	216	245	707
Erwerbstätige	13 440	55	157	680	1 022	3 094	2 936	1 888	1 499	975	215	244	676
Selbständige und mith.													
Fam.-angehörige	1 931	26	49	94	91	218	238	204	227	236	76	128	342
Beamte	1 163	/	/	10	20	128	249	247	255	173	34	18	24
Angestellte	4 699	12	28	106	183	824	1 102	878	741	470	96	94	165
Arbeiter	5 647	16	76	470	727	1 923	1 346	558	276	96	9	/	146
Erwerbslose	1 078	31	203	282	153	207	94	44	22	9	/	/	31
Nichterwerbspersonen	6 079	52	395	1 206	1 024	1 580	780	375	241	120	21	22	262
dar. mit überwiegendem Lebens- unterhalt durch Rente u. dgl.	5 900	46	371	1 166	1 000	1 543	760	365	235	118	20	22	253
Zusammen	20 596	138	754	2 167	2 199	4 881	3 810	2 307	1 763	1 105	237	267	969
Weiblich													
Erwerbspersonen	2 375	54	278	398	270	476	375	206	137	79	18	17	67
Erwerbstätige	2 036	28	164	316	234	430	358	199	134	78	17	17	60
Selbständige und mith.													
Fam.-angehörige	161	6	11	16	12	27	20	13	15	14	/	8	16
Beamtinnen	110	/	/	/	/	15	27	21	17	14	/	/	/
Angestellte	1 310	13	86	195	155	285	248	144	92	45	8	8	32
Arbeiterinnen	455	9	66	102	63	103	64	21	10	/	/	/	10
Erwerbslose	339	26	114	81	38	47	17	7	/	/	/	/	7
Nichterwerbspersonen	1 118	43	168	203	136	242	137	67	42	23	/	/	49
dar. mit überwiegendem Lebens- unterhalt durch Rente u. dgl.	901	35	142	164	108	196	114	51	31	15	/	/	38
Zusammen	3 493	97	446	601	406	718	512	273	179	102	22	21	116
Zusammen													
Erwerbspersonen	16 893	140	637	1 359	1 445	3 778	3 404	2 137	1 658	1 064	234	262	774
Erwerbstätige	15 476	83	320	996	1 256	3 524	3 294	2 087	1 633	1 053	233	261	736
Selbständige und mith.													
Fam.-angehörige	2 092	32	60	110	103	245	258	218	242	250	80	136	358
Beamte/Beamtinnen	1 273	/	/	14	25	143	276	268	272	187	38	19	26
Angestellte	6 009	25	114	301	338	1 109	1 350	1 022	833	515	105	102	197
Arbeiter/Arbeiterinnen	6 102	25	142	572	790	2 027	1 410	579	286	101	10	/	156
Erwerbslose	1 417	57	317	363	189	254	111	51	25	11	/	/	38
Nichterwerbspersonen	7 197	95	563	1 409	1 160	1 822	917	442	283	143	25	26	311
dar. mit überwiegendem Lebens- unterhalt durch Rente u. dgl.	6 800	81	513	1 330	1 108	1 739	874	417	266	133	24	25	290
Zusammen	24 090	235	1 200	2 768	2 605	5 599	4 322	2 580	1 942	1 207	259	288	1 085

*) Ergebnis des Mikrozensus. - Bevölkerung in Privathaushalten.

1) Haushalte, in denen mindestens eine Person in ihrer Haupttätigkeit selbständig in der Landwirtschaft ist, sowie ohne Angabe.

2 Privathaushalte

2.16 Privathaushalte im April 1996 nach Haushaltsgröße, Beteiligung am Erwerbsleben und Stellung im Beruf der Bezugsperson sowie monatlichem Haushaltsnettoeinkommen*)

2.16.1 insgesamt
1 000

Beteiligung am Erwerbsleben Stellung im Beruf	Insgesamt	Haushaltsnettoeinkommen von ... bis unter ... DM											Sonstige Haushalte ¹⁾
		unter 1 000	1 000 1 800	1 800 2 500	2 500 3 000	3 000 4 000	4 000 5 000	5 000 6 000	6 000 7 500	7 500 10 000	10 000 12 000	12 000 und mehr	
Insgesamt													
Männlich													
Erwerbspersonen	18 265	445	1 058	2 022	1 716	3 799	3 246	2 031	1 584	1 041	222	258	843
Erwerbstätige	16 677	209	611	1 709	1 558	3 588	3 151	1 987	1 562	1 032	221	257	792
Selbständige und mith.													
Fam.-angehörige	2 337	53	104	158	129	279	275	225	245	262	78	137	391
Beamte	1 425	14	19	64	63	186	289	266	264	176	35	18	30
Angestellte	5 958	65	165	400	412	1 090	1 224	935	776	496	99	98	198
Arbeiter	6 957	78	324	1 086	954	2 033	1 363	560	277	97	9	/	173
Erwerbslose	1 588	235	447	313	158	211	95	44	23	9	/	/	51
Nichterwerbspersonen	7 647	360	874	1 609	1 166	1 685	817	389	249	125	21	24	330
dar. mit überwiegendem Lebensunterhalt durch Rente u. dgl.	7 236	222	782	1 559	1 139	1 647	797	379	242	122	21	23	304
Zusammen	25 913	804	1 932	3 631	2 881	5 485	4 063	2 420	1 833	1 166	243	282	1 173
Weiblich													
Erwerbspersonen	5 065	319	903	1 330	623	747	474	241	152	90	19	19	148
Erwerbstätige	4 454	178	667	1 230	584	698	456	234	149	88	19	19	131
Selbständige und mith.													
Fam.-angehörige	336	26	42	50	29	50	32	22	20	20	5	9	31
Beamtinnen	258	/	14	36	29	50	57	28	19	14	/	/	/
Angestellte	2 987	85	367	901	439	487	302	162	100	49	9	9	75
Arbeiterinnen	873	66	244	242	86	110	65	22	10	/	/	/	21
Erwerbslose	612	141	236	100	40	48	18	7	/	/	/	/	17
Nichterwerbspersonen	6 303	644	2 350	1 670	489	487	209	87	52	29	/	/	277
dar. mit überwiegendem Lebensunterhalt durch Rente u. dgl.	5 869	525	2 256	1 621	458	440	184	71	41	21	/	/	244
Zusammen	11 368	963	3 253	3 000	1 112	1 234	683	328	205	119	24	24	425
Insgesamt													
Erwerbspersonen	23 330	763	1 961	3 352	2 339	4 546	3 720	2 272	1 737	1 131	241	277	991
Erwerbstätige	21 131	387	1 279	2 938	2 141	4 286	3 607	2 221	1 711	1 120	240	276	923
Selbständige und mith.													
Fam.-angehörige	2 673	79	146	208	158	329	307	247	264	282	84	146	422
Beamte/Beamtinnen	1 684	14	33	100	93	236	346	295	284	191	38	20	35
Angestellte	8 944	150	531	1 302	850	1 578	1 526	1 098	876	545	108	107	273
Arbeiter/Arbeiterinnen	7 830	144	568	1 328	1 040	2 143	1 428	582	287	102	10	/	194
Erwerbslose	2 200	376	682	414	198	260	112	51	26	11	/	/	68
Nichterwerbspersonen	13 950	1 003	3 224	3 278	1 655	2 173	1 026	476	301	154	26	28	607
dar. mit überwiegendem Lebensunterhalt durch Rente u. dgl.	13 106	747	3 038	3 180	1 597	2 087	981	450	284	143	24	27	548
Insgesamt	37 281	1 767	5 185	6 631	3 994	6 719	4 746	2 748	2 037	1 285	266	306	1 598

*) Ergebnis des Mikrozensus. - Bevölkerung in Privathaushalten.

1) Haushalte, in denen mindestens eine Person in ihrer Haupttätigkeit selbständig in der Landwirtschaft ist, sowie ohne Angabe.

2 Privathaushalte
2.16 Privathaushalte im April 1996 nach Haushaltsgröße, Beteiligung am Erwerbsleben und Stellung im Beruf der Bezugsperson sowie monatlichem Haushaltsnettoeinkommen*)
2.16.2 Mit ausländischer Bezugsperson
1 000

Beteiligung am Erwerbsleben ----- Stellung im Beruf	Ins- gesamt	Haushaltsnettoeinkommen von ... bis unter ... DM											Sonstige Haus- halte ¹⁾
		unter	1 000	1 800	2 500	3 000	4 000	5 000	6 000	7 500	10 000	12 000	
		1 000	1 800	2 500	3 000	4 000	5 000	6 000	7 500	10 000	12 000	und mehr	
Einpersonenhaushalte													
Männlich													
Erwerbspersonen	366	50	99	113	40	27	11	/	/	/	/	/	12
Erwerbstätige	294	20	65	110	40	27	11	/	/	/	/	/	9
Selbständige und mith.													
Fam.-angehörige	34	/	6	6	/	5	/	/	/	/	/	/	/
Beamte	/	/	/	/	/	/	/	/	/	/	/	/	/
Angestellte	74	/	12	18	10	12	7	/	/	/	/	/	/
Arbeiter	185	13	46	86	26	9	/	/	/	/	/	/	/
Erwerbslose	72	31	34	/	/	/	/	/	/	/	/	/	/
Nichterwerbspersonen	112	55	39	9	/	/	/	/	/	/	/	/	/
dar.mit überwiegendem Lebens- unterhalt durch Rente u. dgl.	88	42	31	8	/	/	/	/	/	/	/	/	/
Zusammen...	478	106	138	122	42	29	11	6	/	/	/	/	15
Weiblich													
Erwerbspersonen	153	26	48	43	15	9	/	/	/	/	/	/	6
Erwerbstätige	133	14	41	42	15	9	/	/	/	/	/	/	/
Selbständige und mith.													
Fam.-angehörige	9	/	/	/	/	/	/	/	/	/	/	/	/
Beamtinnen	/	/	/	/	/	/	/	/	/	/	/	/	/
Angestellte	71	5	17	24	11	6	/	/	/	/	/	/	/
Arbeiterinnen	52	7	23	17	/	/	/	/	/	/	/	/	/
Erwerbslose	20	11	7	/	/	/	/	/	/	/	/	/	/
Nichterwerbspersonen	84	39	28	7	/	/	/	/	/	/	/	/	/
dar.mit überwiegendem Lebens- unterhalt durch Rente u. dgl.	64	26	23	7	/	/	/	/	/	/	/	/	/
Zusammen...	237	65	76	50	19	10	/	/	/	/	/	/	9
Zusammen													
Erwerbspersonen	519	76	147	156	55	36	14	6	5	/	/	/	17
Erwerbstätige	427	34	106	152	55	35	13	6	5	/	/	/	13
Selbständige und mith.													
Fam.-angehörige	43	/	8	7	/	8	/	/	/	/	/	/	/
Beamte/Beamtinnen	/	/	/	/	/	/	/	/	/	/	/	/	/
Angestellte	145	9	29	42	21	19	9	/	/	/	/	/	6
Arbeiter/Arbeiterinnen	237	20	70	102	29	10	/	/	/	/	/	/	5
Erwerbslose	92	42	41	/	/	/	/	/	/	/	/	/	/
Nichterwerbspersonen	196	95	67	15	6	/	/	/	/	/	/	/	7
dar.mit überwiegendem Lebens- unterhalt durch Rente u. dgl.	151	68	54	15	5	/	/	/	/	/	/	/	/
Zusammen...	715	171	215	171	61	39	16	7	5	/	/	/	24

*) Ergebnis des Mikrozensus. - Bevölkerung in Privathaushalten.

¹⁾ Haushalte, in denen mindestens eine Person in ihrer Haupttätigkeit selbständig in der Landwirtschaft ist, sowie ohne Angabe.

2 Privathaushalte

2.16 Privathaushalte im April 1996 nach Haushaltsgröße, Beteiligung am Erwerbsleben und Stellung im Beruf der Bezugsperson sowie monatlichem Haushaltsnettoeinkommen¹⁾)

2.16.2 Mit ausländischer Bezugsperson 1 000

Beteiligung am Erwerbsleben Stellung im Beruf	Ins- gesamt	Haushaltsnettoeinkommen von ... bis unter ... DM											Sonstige Hau- halte ¹⁾
		unter 1 000	1 000 1 800	1 800 2 500	2 500 3 000	3 000 4 000	4 000 5 000	5 000 6 000	6 000 7 500	7 500 10 000	10 000 12 000	12 000 und mehr	
		Mehrpersonenhaushalte											
Männlich													
Erwerbspersonen	1 381	19	98	204	185	363	237	112	71	41	6	9	37
Erwerbstätige	1 150	8	33	138	158	331	221	106	68	40	6	9	30
Selbständige und mith. Fam.-angehörige	122	/	7	11	11	21	18	13	11	11	/	/	11
Beamte	/	/	/	/	/	/	/	/	/	/	/	/	/
Angestellte	178	/	6	13	14	33	34	25	23	18	/	/	/
Arbeiter	844	/	20	115	133	276	168	68	34	11	/	/	14
Erwerbslose	232	11	65	66	26	32	16	5	/	/	/	/	7
Nichterwerbspersonen	266	15	66	62	30	42	23	9	6	/	/	/	9
dar.mit überwiegendem Lebens- unterhalt durch Rente u. dgl.	237	13	60	55	27	37	21	8	6	/	/	/	8
Zusammen...	1 647	34	164	266	215	405	261	120	77	44	6	10	46
Weiblich													
Erwerbspersonen	150	6	28	36	19	27	16	7	/	/	/	/	/
Erwerbstätige	121	/	16	31	16	23	14	7	/	/	/	/	/
Selbständige und mith. Fam.-angehörige	12	/	/	/	/	/	/	/	/	/	/	/	/
Beamtinnen	/	/	/	/	/	/	/	/	/	/	/	/	/
Angestellte	53	/	/	13	8	10	7	/	/	/	/	/	/
Arbeiterinnen	56	/	10	17	8	10	6	/	/	/	/	/	/
Erwerbslose	29	/	12	5	/	/	/	/	/	/	/	/	/
Nichterwerbspersonen	76	8	24	15	6	9	/	/	/	/	/	/	5
dar.mit überwiegendem Lebens- unterhalt durch Rente u. dgl.	56	7	21	10	/	/	/	/	/	/	/	/	/
Zusammen...	226	14	52	51	25	36	21	10	5	/	/	/	8
Zusammen													
Erwerbspersonen	1 532	25	126	240	203	390	253	119	75	44	7	10	40
Erwerbstätige	1 270	11	49	169	175	354	235	113	73	43	7	10	32
Selbständige und mith. Fam.-angehörige	134	/	8	12	11	24	20	14	12	11	/	/	12
Beamte/Beamtinnen	5	/	/	/	/	/	/	/	/	/	/	/	/
Angestellte	231	/	11	26	22	43	41	29	25	19	/	5	5
Arbeiter/Arbeiterinnen	900	6	30	131	141	287	174	69	35	11	/	/	14
Erwerbslose	261	14	77	71	29	36	18	6	/	/	/	/	8
Nichterwerbspersonen	342	23	90	77	36	51	28	12	7	/	/	/	14
dar.mit überwiegendem Lebens- unterhalt durch Rente u. dgl.	293	20	80	65	31	42	24	10	6	/	/	/	12
Zusammen...	1 874	48	215	317	239	441	281	130	82	47	7	11	54

¹⁾ Ergebnis des Mikrozensus. - Bevölkerung in Privathaushalten.

¹⁾ Haushalte, in denen mindestens eine Person in ihrer Haupttätigkeit selbständig in der Landwirtschaft ist, sowie ohne Angabe.

2 Privathaushalte
2.16 Privathaushalte im April 1996 nach Haushaltsgröße, Beteiligung am Erwerbsleben und Stellung im Beruf
der Bezugsperson sowie monatlichem Haushaltsnettoeinkommen*)
2.16.2 Mit ausländischer Bezugsperson
1 000

Beteiligung am Erwerbsleben Stellung im Beruf	Ins- gesamt	Haushaltsnettoeinkommen von ... bis unter ... DM											Sonstige Haus- halte ¹⁾
		unter 1 000	1 000 1 800	1 800 2 500	2 500 3 000	3 000 4 000	4 000 5 000	5 000 6 000	6 000 7 500	7 500 10 000	10 000 12 000	12 000 und mehr	
Zusammen													
Männlich													
Erwerbspersonen	1 747	70	197	317	224	390	248	117	75	45	6	10	49
Erwerbstätige	1 444	28	98	248	198	358	232	111	72	44	6	10	39
Selbständige und mith.													
Fam.-angehörige	156	6	13	17	15	26	21	15	12	12	/	/	13
Beamte	6	/	/	/	/	/	/	/	/	/	/	/	/
Angestellte	252	/	19	31	24	45	41	28	25	19	/	5	8
Arbeiter	1 029	18	66	200	160	286	168	68	34	11	/	/	18
Erwerbslose	304	42	99	69	26	33	16	5	/	/	/	/	10
Nichterwerbspersonen	378	70	105	71	32	43	24	9	6	/	/	/	13
dar. mit überwiegendem Lebens- unterhalt durch Rente u. dgl.	324	55	91	62	29	38	22	8	6	/	/	/	10
Zusammen...	2 126	140	302	388	257	434	272	126	81	48	6	11	62
Weiblich													
Erwerbspersonen	303	31	76	79	34	36	19	9	6	/	/	/	8
Erwerbstätige	253	17	57	73	31	32	17	8	6	/	/	/	6
Selbständige und mith.													
Fam.-angehörige	21	/	/	/	/	/	/	/	/	/	/	/	/
Beamtinnen	/	/	/	/	/	/	/	/	/	/	/	/	/
Angestellte	123	6	21	37	19	16	9	5	/	/	/	/	/
Arbeiterinnen	108	9	33	33	11	11	6	/	/	/	/	/	/
Erwerbslose	50	14	19	6	/	/	/	/	/	/	/	/	/
Nichterwerbspersonen	160	47	52	22	10	10	6	/	/	/	/	/	9
dar. mit überwiegendem Lebens- unterhalt durch Rente u. dgl.	120	32	44	17	8	6	/	/	/	/	/	/	5
Zusammen...	463	79	128	101	44	46	25	12	6	/	/	/	17
Zusammen													
Erwerbspersonen	2 050	101	273	396	258	426	267	125	80	48	7	11	57
Erwerbstätige	1 697	45	155	321	229	389	249	120	78	47	7	11	45
Selbständige und mith.													
Fam.-angehörige	178	8	16	19	16	30	23	16	13	14	/	5	14
Beamte/Beamtinnen	7	/	/	/	/	/	/	/	/	/	/	/	/
Angestellte	376	11	40	68	43	62	51	34	28	21	/	5	11
Arbeiter/Arbeiterinnen	1 137	26	99	234	170	297	174	69	35	11	/	/	19
Erwerbslose	353	56	118	75	29	36	18	6	/	/	/	/	12
Nichterwerbspersonen	538	118	157	93	42	54	30	12	7	/	/	/	22
dar. mit überwiegendem Lebens- unterhalt durch Rente u. dgl.	444	87	135	79	36	45	26	10	6	/	/	/	15
Zusammen...	2 589	219	430	489	300	479	297	137	87	52	7	12	79

*) Ergebnis des Mikrozensus. - Bevölkerung in Privathaushalten.

1) Haushalte, in denen mindestens eine Person in ihrer Haupttätigkeit selbständig in der Landwirtschaft ist, sowie ohne Angabe.

2 Privathaushalte
2.17 Privathaushalte im April 1996 nach Haushaltsgröße, Altersgruppen der Bezugsperson und monatlichem Haushaltsnettoeinkommen*)
 1 000

Alter der Bezugsperson von ... bis unter ... Jahren	Privathaushalte		Mit einem monatlichen Haushaltsnettoeinkommen von ... bis unter ... DM												Sonstige Haushalte ²⁾
	insgesamt	dar. Sozialhilfeempfänger ¹⁾	unter 1 000		1 000 - 1 800		1 800 - 2 500		2 500 - 3 000		3 000	4 000	5 000	7 500	
			zusammen	dar. Sozialhilfeempfänger ¹⁾	zusammen	dar. Sozialhilfeempfänger ¹⁾	zusammen	dar. Sozialhilfeempfänger ¹⁾	zusammen	dar. Sozialhilfeempfänger ¹⁾	zusammen	dar. Sozialhilfeempfänger ¹⁾	4 000	5 000	
Insgesamt															
Männer															
unter 25	790	39	205	23	172	11	179	/	70	/	85	44	13	/	19
25 - 35	4 909	102	260	38	457	36	762	18	610	/	1 179	828	544	104	165
35 - 45	5 411	88	113	25	275	29	491	17	470	5	1 195	1 099	1 142	380	246
45 - 55	4 911	58	80	18	229	18	388	10	346	/	849	858	1 282	647	233
55 - 65	5 204	50	84	19	388	18	773	7	603	/	1 074	731	859	408	286
65 - 75	3 189	12	34	/	237	6	662	/	530	/	784	367	309	113	153
75 und mehr	1 499	/	28	/	175	/	376	/	252	/	319	138	103	36	71
Zusammen	25 913	350	804	127	1 932	117	3 631	58	2 881	15	5 485	4 063	4 253	1 690	1 173
darunter: Rentner ²⁾	7 730	X	308	X	888	X	1 637	X	1 179	X	1 708	633	659	183	339
Frauen															
unter 25	753	50	211	17	217	22	170	6	40	/	49	32	9	/	23
25 - 35	1 928	123	187	24	389	57	555	28	218	5	245	154	120	27	52
35 - 45	1 375	75	59	16	208	32	318	15	188	5	238	143	134	45	44
45 - 55	1 156	44	62	14	190	17	247	7	148	/	187	120	112	49	43
55 - 65	1 526	41	110	18	440	16	371	/	156	/	186	99	79	23	61
65 - 75	2 130	15	135	8	790	/	613	/	183	/	179	79	48	14	89
75 und mehr	2 502	13	219	5	1 020	/	727	/	181	/	150	56	30	7	112
Zusammen	11 368	360	963	102	3 253	154	3 000	63	1 112	15	1 234	683	533	188	425
darunter: Rentnerinnen ²⁾	6 208	X	579	X	2 378	X	1 692	X	483	X	468	198	123	32	255
Insgesamt															
unter 25	1 543	89	416	40	389	34	349	10	110	/	134	76	22	/	42
25 - 35	6 835	225	426	63	848	93	1 317	46	828	9	1 423	981	684	131	217
35 - 45	6 788	163	173	41	483	61	807	33	658	10	1 433	1 242	1 277	425	290
45 - 55	6 067	100	142	32	419	35	635	18	492	/	1 036	978	1 394	698	275
55 - 65	6 730	91	194	37	828	32	1 145	11	790	/	1 260	830	938	431	347
65 - 75	5 319	27	188	11	1 027	10	1 274	/	713	/	984	446	357	127	243
75 und mehr	4 001	17	247	6	1 196	6	1 104	/	433	/	469	194	133	43	183
Insgesamt	37 281	711	1 787	230	5 185	272	6 631	121	3 994	31	6 719	4 748	4 785	1 857	1 598
darunter: Rentner/-innen ²⁾	13 938	X	887	X	3 264	X	3 329	X	1 063	X	2 174	1 028	782	215	594
dar. Einpersonenhaushalte															
Männer															
unter 25	501	23	198	20	134	/	117	/	27	/	10	/	/	/	14
25 - 35	1 658	43	232	33	337	7	468	/	248	/	203	64	38	12	56
35 - 45	988	29	88	21	178	7	247	/	139	/	150	75	50	23	38
45 - 55	686	23	59	16	137	6	182	/	87	/	91	52	46	24	28
55 - 65	647	20	55	13	184	5	173	/	68	/	61	31	29	14	32
65 - 75	419	/	18	/	104	/	146	/	57	/	43	17	11	5	18
75 und mehr	417	/	18	/	104	/	150	/	55	/	45	14	10	/	18
Zusammen	5 318	140	688	104	1 178	28	1 463	/	682	/	604	254	184	82	204
darunter: Rentner ²⁾	1 490	X	248	X	457	X	406	X	145	X	108	39	23	8	59
Frauen															
unter 25	533	13	192	9	188	/	130	/	18	/	6	/	/	/	18
25 - 35	1 000	15	127	9	219	/	378	/	127	/	88	21	11	/	27
35 - 45	481	14	37	8	91	/	148	/	74	/	69	29	13	/	18
45 - 55	575	20	53	11	143	8	185	/	84	/	62	27	15	/	21
55 - 65	1 079	29	106	17	407	11	303	/	98	/	75	27	15	/	43
65 - 75	1 849	12	133	8	789	/	572	/	144	/	104	31	14	/	78
75 und mehr	2 357	12	218	5	1 010	/	702	/	162	/	113	33	13	/	103
Zusammen	7 875	115	888	66	2 807	40	2 399	/	706	/	516	170	80	21	308
darunter: Rentnerinnen ²⁾	5 134	X	529	X	2 180	X	1 487	X	380	X	251	73	32	8	213
Zusammen															
unter 25	1 034	36	388	28	302	6	247	/	45	/	18	/	/	/	32
25 - 35	2 858	58	359	42	556	11	846	/	375	/	291	85	48	13	84
35 - 45	1 470	43	125	28	289	12	395	/	213	/	219	104	62	26	56
45 - 55	1 281	42	112	28	280	14	327	/	171	/	153	79	61	29	49
55 - 65	1 726	49	181	30	591	16	478	/	166	/	136	59	43	18	75
65 - 75	2 268	14	150	9	873	/	719	/	201	/	147	47	25	9	95
75 und mehr	2 775	13	236	6	1 115	/	852	/	217	/	158	46	23	6	121
Zusammen	13 191	255	1 532	170	3 985	66	3 862	/	1 388	/	1 119	424	264	103	513
darunter: Rentner/-innen ²⁾	6 624	X	775	X	2 637	X	1 893	X	505	X	360	112	55	16	272

¹⁾ Ergebnis des Mikrozensus. - Bevölkerung in Privathaushalten.
²⁾ Überwiegender Lebensunterhalt der Bezugsperson durch Sozialhilfe.

¹⁾ Haushalte, in denen mindestens eine Person in ihrer Haupttätigkeit selbstständig in der Landwirtschaft ist, sowie ohne Angabe.
²⁾ Überwiegender Lebensunterhalt der Bezugsperson durch Rente und dgl.

2 Privathaushalte
2.18 Privathaushalte im April 1996 nach ausgewählten Staatsangehörigkeiten und Familienstand der Bezugsperson sowie nach Haushaltsgröße*)

Familienstand der Bezugsperson	Insgesamt	Ein- personen- haushalte	Mehrpersonenhaushalte mit ... Personen					Personen je Haushalt
			zusammen	2	3	4	5 und mehr	
Anzahl								
Insgesamt								
Verheiratet zusammenlebend	19 589	X	19 589	8 910	4 789	4 268	1 621	2,96
Alleinstehend	17 692		4 501	3 129	980	288	104	1,36
Insgesamt	37 281		24 090	12 039	5 770	4 556	1 725	2,20
mit deutscher Bezugsperson								
Verheiratet zusammenlebend	17 994	X	17 994	8 510	4 374	3 814	1 297	2,91
Alleinstehend	16 697		4 222	2 963	908	262	88	1,36
Zusammen	34 692		22 216	11 473	5 282	4 076	1 385	2,16
mit ausländischer Bezugsperson								
Verheiratet zusammenlebend	1 594	X	1 594	401	415	454	325	3,57
Alleinstehend	994		279	166	72	26	16	1,46
Zusammen	2 589		1 874	566	487	480	340	2,76
mit griechischer Bezugsperson								
Verheiratet zusammenlebend	99	X	99	27	33	28	12	3,28
Alleinstehend	44		14	7	/	/	/	1,52
Zusammen	143		113	34	37	29	13	2,74
mit italienischer Bezugsperson								
Verheiratet zusammenlebend	155	X	155	41	40	49	25	3,43
Alleinstehend	99		28	17	6	/	/	1,45
Zusammen	255		183	58	47	52	26	2,65
mit jugoslawischer Bezugsperson¹⁾								
Verheiratet zusammenlebend	245	X	245	69	67	74	36	3,38
Alleinstehend	170		55	33	15	/	/	1,52
Zusammen	416		300	102	82	79	38	2,62
mit portugiesischer Bezugsperson								
Verheiratet zusammenlebend	26	X	26	9	9	6	/	3,07
Alleinstehend	14		/	/	/	/	/	1,48
Zusammen	41		31	11	11	6	/	2,50
mit spanischer Bezugsperson								
Verheiratet zusammenlebend	30	X	30	9	7	11	/	3,26
Alleinstehend	27		8	6	/	/	/	1,39
Zusammen	56		37	15	9	11	/	2,37
mit türkischer Bezugsperson								
Verheiratet zusammenlebend	573	X	573	95	140	169	170	3,92
Alleinstehend	147		56	28	15	7	6	1,71
Zusammen	720		629	122	155	176	175	3,47
mit einer Bezugsperson aus den übrigen Ländern								
Verheiratet zusammenlebend	465	X	465	151	119	117	78	3,38
Alleinstehend	493		115	73	28	9	5	1,37
Zusammen	958		581	224	147	126	83	2,35
mit einer Bezugsperson aus den EU - Ländern ²⁾								
Verheiratet zusammenlebend	438	X	438	139	120	128	52	3,25
Alleinstehend	345		95	61	24	8	/	1,42
Zusammen	784		533	200	144	135	55	2,44

*) Ergebnis des Mikrozensus. - Bevölkerung in Privathaushalten.

¹⁾ Einschl. Bosnien-Herzegowina, Kroatien, Serbien und Montenegro.- Ohne Ergebnisse für Mazedonien, Slowenien.

²⁾ Belgien, Dänemark, Finnland, Frankreich, Griechenland, Großbritannien und Nordirland, Irland, Italien, Luxemburg, Niederlande, Österreich, Portugal, Schweden, Spanien.

2 Privathaushalte
2.19 Privathaushalte im April 1996 nach Altersgruppen und Familienstand der Bezugsperson
sowie nach Generationszugehörigkeit *)
1 000

Familienstand der Bezugsperson	Insgesamt	Ein- personen- haushalte	Mehrpersonenhaushalte						
			zu- sammen	davon Haushalte ...				in denen nur nicht geradlinig Verwandte leben	in denen nur nicht Verwandte leben
				mit ... Generationen ¹⁾					
			1	2	3	4 und mehr			
Insgesamt									
Ledig	7 744	5 792	1 952	x	654	8	/	110	1 181
Verheiratet zusammenlebend	19 589	x	19 589	8 982	10 316	287	/	x	x
Verheiratet getrenntlebend	1 125	734	392	x	327	5	/	6	53
Verwitwet	5 648	4 767	880	x	683	43	/	23	130
Geschieden	3 175	1 898	1 277	x	957	18	/	10	291
Insgesamt ...	37 281	13 191	24 090	8 982	12 938	361	/	149	1 655
unter 25 Jahren									
Ledig	1 322	1 012	310	x	73	/	/	15	221
Verheiratet zusammenlebend	181	x	181	83	95	/	/	x	x
Verheiratet getrenntlebend	27	16	12	x	10	/	/	/	/
Verwitwet	/	/	/	x	/	/	/	/	/
Geschieden	13	6	7	x	6	/	/	/	/
Zusammen ...	1 543	1 034	509	83	185	/	/	16	223
25 bis unter 45 Jahren									
Ledig	4 662	3 308	1 353	x	466	/	/	37	845
Verheiratet zusammenlebend	7 074	x	7 074	1 219	5 758	96	/	x	x
Verheiratet getrenntlebend	546	300	245	x	218	/	/	/	23
Verwitwet	125	26	99	x	93	/	/	/	/
Geschieden	1 215	492	722	x	593	7	/	/	119
Zusammen ...	13 621	4 127	9 494	1 219	7 128	110	/	44	992
45 bis unter 65 Jahren									
Ledig	1 127	902	226	x	102	/	/	27	95
Verheiratet zusammenlebend	8 568	x	8 568	4 355	4 044	167	/	x	x
Verheiratet getrenntlebend	412	294	118	x	91	/	/	/	21
Verwitwet	1 176	776	400	x	319	19	/	/	57
Geschieden	1 514	1 015	499	x	333	10	/	/	151
Zusammen ...	12 797	2 987	9 810	4 355	4 890	201	/	39	324
65 Jahre und mehr									
Ledig	634	570	64	x	13	/	/	30	20
Verheiratet zusammenlebend	3 767	x	3 767	3 326	419	22	/	x	x
Verheiratet getrenntlebend	140	123	17	x	8	/	/	/	8
Verwitwet	4 345	3 965	380	x	271	23	/	18	69
Geschieden	434	385	49	x	25	/	/	/	21
Zusammen ...	9 320	5 043	4 277	3 326	736	48	/	51	117
darunter: 75 Jahre und mehr									
Ledig	247	227	20	x	/	/	/	11	6
Verheiratet zusammenlebend	1 039	x	1 039	977	57	/	/	x	x
Verheiratet getrenntlebend	56	51	6	x	/	/	/	/	/
Verwitwet	2 513	2 361	151	x	103	9	/	11	28
Geschieden	146	136	10	x	5	/	/	/	/
Zusammen ...	4 001	2 775	1 227	977	170	15	/	24	41

*) Ergebnis des Mikrozensus. - Bevölkerung in Privathaushalten.

1) Personen, die außerhalb der Generationsfolge stehen, können in diesen Haushalten vorkommen.

2 Privathaushalte
2.20 Privathaushalte nach Haushaltsgröße in ausgewählten Ländern

Land	Jahr	Privathaushalte							Personen	
		insgesamt	davon mit ... Person(en)						insgesamt	je Haushalt
			1	2	3	4	5	6 und mehr		
1 000	%						1 000	Anzahl		
Europa										
Deutschland	1996	37 281	35,4	32,3	15,5	12,2	4,6	..	82 069 ^{b)}	2,2 ^{d)}
Früheres Bundesgebiet	1996	30 471	36,4	32,0	14,8	11,9	4,9	..	66 665 ^{b)}	2,2 ^{d)}
Neue Länder und Berlin - Ost	1996	6 810	30,8	33,5	18,6	13,7	3,3	..	15 405 ^{b)}	2,3 ^{d)}
Belgien	1995	4 067	27,3	30,8	18,3	15,6	8,0	..	10 137 ^{b)}	2,5 ^{d)}
Bulgarien	1992	2 965	19,7	28,0	20,4	20,4	6,5	5,0	8 419	2,8
Dänemark ^{c)}	1995	2 374	36,1	32,8	13,9	12,1	5,1	..	5 228 ^{b)}	2,2 ^{d)}
Estland	1996	633	28,7	28,1	20,4	15,3	7,5	..	1 521 ^{b)}	2,4 ^{d)}
Finnland	1995	2 181	35,2	29,9	14,9	12,7	7,3	..	5 108 ^{b)}	2,3 ^{d)}
Frankreich	1996	23 451	29,6	31,4	16,5	14,4	8,2	..	58 211 ^{b)}	2,5 ^{d)}
Griechenland	1995	3 756	20,7	28,9	19,8	21,7	8,9	..	10 459 ^{b)}	2,8 ^{d)}
Großbritannien u. Nordirland	1995	24 453	28,3	33,9	16,0	14,7	7,1	..	58 594 ^{b)}	2,4 ^{d)}
Irland	1995	1 146	22,8	23,1	15,6	17,1	21,4	..	3 582 ^{b)}	3,1 ^{d)}
Italien	1995	20 360	22,7	25,3	23,1	23,3	7,6	..	57 300 ^{b)}	2,8 ^{d)}
Jugoslawien (Serbien/Montenegro)	1991	2 871	13,9	21,1	17,9	22,7	9,8	14,6	10 409 ^{b)}	3,6 ^{d)}
Litauen	1989	1 456	31,2	23,2	19,7	17,5	8,3	..	3 686 ^{b)}	2,5 ^{d)}
Luxemburg	1995	144	16,7	28,5	21,5	21,5	11,8	..	410 ^{b)}	2,8 ^{d)}
Niederlande	1995	6 425	30,6	34,0	13,4	15,9	6,2	..	15 459 ^{b)}	2,4 ^{d)}
Norwegen	1995	2 019	45,2	22,1	13,2	13,2	5,1	1,3	4 345	2,2
Österreich	1995	3 119	29,0	28,6	17,6	15,7	9,0	..	8 047 ^{b)}	2,6 ^{d)}
Polen	1995	12 501	19,7	23,1	19,8	20,0	9,6	7,8	38 253	3,1
Portugal	1995	3 275	13,7	26,4	24,7	22,8	12,4	..	9 917 ^{b)}	3,0 ^{d)}
Rumänien	1992	7 289	17,1	25,8	21,0	19,1	8,9	8,0	22 386	3,1
Schweden	1990	3 830	39,6	31,1	12,3	11,8	4,1	1,1	8 181	2,1
Schweiz	1993	2 882	32,4	31,6	14,9	14,5	6,5	..	6 938 ^{b)}	2,4 ^{d)}
Slowakei	1991	1 778	20,9	22,9	18,1	23,4	9,9	4,7	5 269 ^{b)}	3,0 ^{d)}
Slowenien	1991	640	18,0	21,0	21,4	25,1	8,6	5,9	1 964	3,1
Spanien	1995	12 112	12,7	24,5	21,8	24,0	17,0	..	39 210 ^{b)}	3,2 ^{d)}
Tschechische Republik	1991	3 984	26,3	27,2	18,5	20,8	5,6	1,5	10 299 ^{b)}	2,6 ^{d)}
Türkei	1994	13 342	3,1	13,8	17,7	23,0	17,7	24,8	60 771 ^{b)}	4,6 ^{d)}
Ungarn	1995	3 971	16,2	43,2	40,6	10 115 ^{b)}	2,5 ^{d)}
Afrika										
Ägypten	1986	9 733	6,4	11,2	12,6	15,5	15,8	38,5	47 995 ^{b)}	4,9 ^{d)}
Algerien	1987	3 322	22 972	6,9
Burundi	1990	1 145	8,2	12,8	15,8	14,9	14,1	34,1	5 292	4,6
Uganda	1991	3 434	12,8	13,1	14,0	13,5	12,0	34,6	16 485	4,8
Amerika										
Argentinien	1991	8 927	32 616	3,7
Brasilien ²⁾	1991	34 735	146 825	4,2
Chile	1992	3 294	8,3	14,2	20,0	23,0	16,6	18,0	13 095	4,0
Kanada	1991	10 018	22,9	31,4	17,4	17,7	7,3	3,3	26 732	2,7
Kuba	1988	2 764	12,0	16,9	20,7	21,1	12,7	16,6	10 397 ^{b)}	3,8 ^{d)}
Mexiko	1990	16 203	4,9	10,4	14,6	18,3	17,1	34,6	80 434	5,0
Panama	1990	526	11,8	12,9	15,5	17,4	15,1	27,4	2 307	4,4
Vereinigte Staaten	1995	98 990 ^{a)}	25,0	32,2	17,0	15,5	6,7	3,7	261 950	2,7
Asien										
Bangladesch	1991	20 187	109 877	5,4
China ¹⁾	1995	330 667	5,9	13,7	28,4	26,6	14,5	10,9	1 200 336 ^{b)}	3,6 ^{d)}
Hongkong ³⁾	1992	1 637	5 812 ^{b)}	3,5 ^{d)}
Taiwan	1996	6 007	21 471 ^{b)}	3,6 ^{d)}
Indonesien	1990	39 695	5,3	12,0	18,4	19,7	16,5	28,1	182 812 ^{b)}	4,6 ^{d)}
Iran, Islamische Republik	1991	10 785	4,2	10,4	12,9	16,0	15,5	41,0	55 837 ^{b)}	5,2 ^{d)}
Israel	1995	1 509	15,9	21,1	14,8	18,2	15,0	15,0	..	3,6
Japan	1995	43 447	24,8	23,2	18,6	19,0	8,2	6,2	123 420	2,8
Jordanien ⁴⁾	1986	388	3,1	7,3	6,9	8,5	10,1	64,0	2 671	6,9
Korea, Republik	1990	11 355	9,0	13,8	19,1	29,5	18,8	9,8	42 102	3,7
Kuwait ⁵⁾	1985	227	5,4	8,3	9,2	12,4	12,4	52,3	1 470	6,5
Saudi Arabien ⁶⁾	1986	869	0,1	0,7	1,4	2,9	4,5	90,4	7 849	9,0
Singapur	1990	649	4,4	12,4	16,8	25,7	20,9	19,8	2 690 ^{b)}	4,2 ^{d)}
Sri Lanka	1981	2 893	6,7	8,5	13,0	15,8	15,7	40,3	14 979	5,2
Syrien, Arabische Republik	1986	2 089	2,6	9,2	11,3	13,7	13,8	49,5	10 681	5,1
Thailand	1990	12 224	4,9	11,2	18,5	24,3	17,8	22,2	54 677 ^{b)}	4,5 ^{d)}
Australien und Ozeanien										
Australien	1994	6 636	17 470	2,6
Neuseeland	1991	1 176	20,1	32,4	17,0	16,6	8,4	5,4	3 239	2,8

¹⁾ Ohne Angaben für die Färöer und Grönland.

²⁾ Ohne indianische Urwaldbevölkerung.

³⁾ Ohne Angaben für Hongkong und Taiwan.

⁴⁾ Seit dem 1.7.1997 in die Volksrepublik China als "Special Administrative Region" (Sonderverwaltungsregion) eingegliedert.

⁵⁾ Einschl. registrierter Palästinaflüchtlinge.

^{b)} Nur nationale Bevölkerung.

^{c)} Fünf und mehr Personen.

^{d)} Gesamtbevölkerung.

^{e)} Anzahl der Privathaushalte bezogen auf die Gesamtbevölkerung.

^{f)} Drei und mehr Personen.

^{g)} 1996: 99 627 000 Privathaushalte.

2 Privathaushalte

2.21 Bevölkerung in Privathaushalten im April 1996 nach Haushaltsgröße, Altersgruppen und Familienstand *)

2.21.1 Insgesamt

1 000

Haushalte mit ... Person(en)	Ins- gesamt	Davon im Alter von ... bis unter ... Jahren												75 und mehr
		unter 20	20 - 25	25 - 30	30 - 35	35 - 40	40 - 45	45 - 50	50 - 55	55 - 60	60 - 65	65 - 70	70 - 75	
Ledig														
1	5 792	109	903	1 376	992	572	369	248	226	249	178	168	176	227
2	4 085	850	706	998	585	295	187	124	87	88	53	38	34	41
3	6 659	4 139	978	746	394	190	95	45	19	15	9	7	9	11
4	9 223	7 598	939	394	155	73	32	13	/	5	/	/	/	6
5 und mehr	5 621	4 800	517	178	66	27	11	5	/	/	/	/	/	6
Zusammen ...	31 381	17 493	4 043	3 690	2 192	1 156	694	436	339	361	246	217	225	290
Verheiratet zusammenlebend														
1	x	x	x	x	x	x	x	x	x	x	x	x	x	x
2	17 821	16	238	679	698	519	621	1 138	1 965	3 220	2 764	2 564	1 848	1 552
3	9 627	12	238	889	1 292	1 098	1 221	1 344	1 170	1 154	611	358	155	87
4	8 590	/	87	601	1 621	1 994	1 772	1 205	625	417	152	68	28	16
5 und mehr	3 393	6	40	170	558	834	749	490	247	154	67	37	22	20
Zusammen ...	39 430	38	603	2 339	4 170	4 444	4 363	4 176	4 006	4 945	3 593	3 026	2 053	1 674
Verheiratet getrennleibend														
1	734	/	14	57	81	85	77	74	81	87	52	41	31	51
2	283	/	11	30	39	39	37	38	27	25	13	8	7	8
3	173	/	7	21	35	35	25	21	10	8	/	/	/	/
4	65	/	/	10	13	13	8	/	/	/	/	/	/	/
5 und mehr	37	/	/	6	6	7	/	/	/	/	/	/	/	/
Zusammen ...	1 291	6	40	124	174	180	152	140	123	124	71	54	40	64
Verwitwet														
1	4 767	/	/	/	/	6	15	37	89	252	398	656	948	2 361
2	878	/	/	/	6	11	23	40	69	118	118	126	123	240
3	335	/	/	/	/	13	24	25	28	27	26	22	24	142
4	157	/	/	/	/	/	9	8	6	9	10	11	17	78
5 und mehr	146	/	/	/	/	/	/	5	/	/	9	15	24	73
Zusammen ...	6 283	/	/	9	19	40	75	116	193	411	561	829	1 136	2 895
Geschieden														
1	1 898	/	5	38	108	147	199	234	272	311	197	141	108	136
2	1 011	/	6	46	101	133	155	169	148	125	60	34	17	17
3	518	/	/	32	89	118	114	73	39	26	9	/	/	/
4	188	/	/	12	39	53	38	24	8	6	/	/	/	/
5 und mehr	71	/	/	8	14	23	13	6	/	/	/	/	/	/
Zusammen ...	3 684	/	18	134	352	474	518	505	470	469	270	182	130	160
Insgesamt														
1	13 191	111	923	1 472	1 186	810	660	594	667	900	826	1 006	1 262	2 775
2	24 078	867	961	1 757	1 429	997	1 022	1 509	2 296	3 576	3 008	2 770	2 030	1 858
3	17 309	4 152	1 226	1 690	1 815	1 454	1 479	1 508	1 265	1 229	658	394	192	247
4	18 224	7 800	1 031	1 019	1 831	2 139	1 860	1 253	647	439	168	83	49	103
5 und mehr	9 268	4 808	563	358	645	894	782	508	256	185	81	57	50	100
Insgesamt ...	82 069	17 538	4 706	6 296	6 906	6 294	5 802	5 373	5 131	6 310	4 740	4 308	3 583	5 083

*) Ergebnis des Mikrozensus. - Bevölkerung in Privathaushalten.

2 Privathaushalte
2.21 Bevölkerung in Privathaushalten im April 1996 nach Haushaltsgröße, Altersgruppen und Familienstand *)
2.21.2 Männlich
1 000

Haushalte mit ... Person(en)	Ins- gesamt	Davon im Alter von ... bis unter ... Jahren												
		unter 20	20 - 25	25 - 30	30 - 35	35 - 40	40 - 45	45 - 50	50 - 55	55 - 60	60 - 65	65 - 70	70 - 75	75 und mehr
Ledig														
1	3 233	46	446	819	651	384	247	162	141	148	86	47	24	32
2	2 045	411	299	508	323	161	105	74	53	53	25	15	8	9
3	3 724	2 117	589	502	264	125	62	31	12	9	5	/	/	/
4	4 937	3 917	559	266	107	47	21	9	/	/	/	/	/	/
5 und mehr	2 984	2 481	308	114	44	17	7	/	/	/	/	/	/	/
Zusammen ...	16 923	8 972	2 202	2 209	1 389	733	443	279	212	216	119	67	37	46
Verheiratet zusammenlebend														
1	x	x	x	x	x	x	x	x	x	x	x	x	x	x
2	8 910	/	75	292	364	266	273	464	861	1 570	1 423	1 372	966	981
3	4 813	/	69	362	629	545	559	645	622	658	352	219	95	58
4	4 295	/	20	209	686	957	909	692	386	262	100	45	18	11
5 und mehr	1 696	/	13	59	224	374	386	284	165	101	42	23	12	13
Zusammen ...	19 715	5	176	921	1 904	2 142	2 126	2 085	2 034	2 591	1 917	1 659	1 091	1 063
Verheiratet getrenntlebend														
1	486	/	6	35	57	65	57	54	54	54	30	20	13	19
2	111	/	/	6	11	16	16	15	12	13	7	/	/	/
3	52	/	/	5	9	8	7	8	5	/	/	/	/	/
4	24	/	/	/	/	/	/	/	/	/	/	/	/	/
5 und mehr	13	/	/	/	/	/	/	/	/	/	/	/	/	/
Zusammen ...	666	/	12	53	82	95	86	81	75	72	41	26	18	25
Verwitwet														
1	750	/	/	/	/	/	5	9	18	49	69	114	134	347
2	182	/	/	/	/	/	/	7	13	22	28	27	28	48
3	60	/	/	/	/	/	/	6	6	7	7	6	/	20
4	27	/	/	/	/	/	/	/	/	/	/	/	/	11
5 und mehr	29	/	/	/	/	/	/	/	/	/	/	/	/	14
Zusammen ...	1 048	/	/	/	/	8	16	25	41	79	107	153	173	440
Geschieden														
1	867	/	/	20	74	102	126	118	129	130	80	43	23	20
2	369	/	/	10	28	42	50	59	66	57	27	18	7	6
3	162	/	/	6	23	31	35	27	17	14	/	/	/	/
4	63	/	/	/	9	17	13	11	/	/	/	/	/	/
5 und mehr	26	/	/	/	/	8	6	/	/	/	/	/	/	/
Zusammen ...	1 487	/	/	40	137	200	230	218	219	204	114	62	31	27
Zusammen														
1	5 316	47	454	875	783	553	436	343	343	380	266	224	195	417
2	11 616	414	376	816	727	487	448	619	1 005	1 715	1 511	1 435	1 013	1 049
3	8 812	2 118	660	874	925	712	666	717	662	691	370	232	102	80
4	9 347	3 917	581	482	806	1 025	950	715	399	271	105	49	23	23
5 und mehr	4 748	2 482	323	177	274	401	401	293	170	106	46	28	17	30
Zusammen ...	39 839	8 979	2 394	3 225	3 514	3 178	2 901	2 688	2 579	3 163	2 298	1 967	1 351	1 600

*) Ergebnis des Mikrozensus. - Bevölkerung in Privathaushalten.

2 Privathaushalte

2.21 Bevölkerung in Privathaushalten im April 1996 nach Haushaltsgröße, Altersgruppen und Familienstand *)

2.21.3 Weiblich 1 000

Haushalte mit ... Person(en)	Ins- gesamt	Davon im Alter von ... bis unter ... Jahren												75 und mehr
		unter 20	20 - 25	25 - 30	30 - 35	35 - 40	40 - 45	45 - 50	50 - 55	55 - 60	60 - 65	65 - 70	70 - 75	
Ledig														
1	2 559	63	457	557	342	188	122	87	84	101	92	121	152	195
2	2 041	439	407	490	262	134	82	50	34	35	28	23	26	31
3	2 935	2 022	389	245	130	66	33	14	7	6	/	/	6	10
4	4 287	3 679	379	128	48	26	11	/	/	/	/	/	/	/
5 und mehr	2 637	2 319	209	61	21	10	/	/	/	/	/	/	/	/
Zusammen ...	14 458	8 521	1 841	1 481	803	423	251	156	127	145	127	150	188	245
Verheiratet zusammenlebend														
1	x	x	x	x	x	x	x	x	x	x	x	x	x	x
2	8 910	13	164	387	334	253	348	674	1 104	1 650	1 341	1 191	882	570
3	4 813	11	169	527	663	552	662	699	548	496	258	138	60	28
4	4 295	/	67	392	935	1 037	863	513	239	155	52	23	10	5
5 und mehr	1 696	/	28	111	334	460	364	206	82	53	24	15	9	7
Zusammen ...	19 715	32	427	1 418	2 266	2 302	2 236	2 092	1 972	2 354	1 676	1 367	961	611
Verheiratet getrenntlebend														
1	267	/	8	21	24	20	20	20	26	33	22	22	17	32
2	172	/	9	24	28	24	21	23	14	12	6	/	/	/
3	121	/	/	16	27	27	18	14	5	/	/	/	/	/
4	40	/	/	6	10	9	/	/	/	/	/	/	/	/
5 und mehr	24	/	/	/	/	/	/	/	/	/	/	/	/	/
Zusammen ...	624	/	28	71	92	85	67	60	48	52	30	27	21	39
Verwitwet														
1	4 018	/	/	/	/	/	10	28	70	203	329	541	814	2 014
2	696	/	/	/	/	8	18	33	56	96	90	99	95	192
3	275	/	/	/	/	10	21	19	20	21	19	16	21	122
4	130	/	/	/	/	/	7	6	/	7	8	9	13	67
5 und mehr	117	/	/	/	/	/	/	/	/	/	8	12	20	59
Zusammen ...	5 236	/	/	7	15	31	59	90	153	331	453	677	963	2 455
Geschieden														
1	1 031	/	/	18	35	45	73	116	143	182	117	98	85	116
2	643	/	5	36	73	91	105	110	62	68	33	18	10	10
3	353	/	/	27	66	86	79	46	22	12	/	/	/	/
4	125	/	/	9	30	36	24	12	/	/	/	/	/	/
5 und mehr	45	/	/	/	11	16	7	/	/	/	/	/	/	/
Zusammen ...	2 197	/	14	94	214	274	286	287	251	285	156	120	99	133
Zusammen														
1	7 875	64	469	597	403	257	224	251	325	519	559	781	1 068	2 357
2	12 462	453	585	940	702	509	574	890	1 291	1 861	1 497	1 335	1 017	808
3	8 497	2 034	566	816	890	742	813	791	602	539	287	162	90	166
4	8 877	3 683	451	537	1 026	1 114	910	538	248	169	63	34	26	80
5 und mehr	4 520	2 325	241	181	371	493	380	216	86	60	35	29	33	71
Zusammen ...	42 231	8 558	2 311	3 071	3 391	3 116	2 901	2 685	2 552	3 147	2 442	2 341	2 232	3 483

*) Ergebnis des Mikrozensus. - Bevölkerung in Privathaushalten.

2 Privathaushalte
2.22 Bevölkerung in Privathaushalten im April 1996 nach Familienstand und Altersgruppen *)
2.22.1 insgesamt
1 000

Familienstand	Ins- gesamt	Davon im Alter von ... bis unter ... Jahren												
		unter 20	20 - 25	25 - 30	30 - 35	35 - 40	40 - 45	45 - 50	50 - 55	55 - 60	60 - 65	65 - 70	70 - 75	75 und mehr
In Einpersonenhaushalten														
Männlich														
Ledig	3 233	46	446	819	651	384	247	162	141	148	86	47	24	32
Verheiratet zusammenlebend	X	X	X	X	X	X	X	X	X	X	X	X	X	X
Verheiratet getrenntlebend	466	/	6	35	57	65	57	54	54	54	30	20	13	19
Verwitwet	750	/	/	/	/	/	5	9	18	49	69	114	134	347
Geschieden	867	/	/	20	74	102	128	118	129	130	80	43	23	20
Zusammen	5 316	47	454	875	783	553	436	343	343	380	266	224	195	417
Weiblich														
Ledig	2 559	63	457	557	342	188	122	87	84	101	92	121	152	195
Verheiratet zusammenlebend	X	X	X	X	X	X	X	X	X	X	X	X	X	X
Verheiratet getrenntlebend	267	/	8	21	24	20	20	20	26	33	22	22	17	32
Verwitwet	4 018	/	/	/	/	/	10	28	70	203	329	541	814	2 014
Geschieden	1 031	/	/	18	35	45	73	116	143	182	117	98	85	116
Zusammen	7 875	64	469	597	403	257	224	251	325	519	559	781	1 068	2 357
Zusammen														
Ledig	5 792	109	903	1 376	992	572	369	248	226	249	178	168	176	227
Verheiratet zusammenlebend	X	X	X	X	X	X	X	X	X	X	X	X	X	X
Verheiratet getrenntlebend	734	/	14	57	81	85	77	74	81	87	52	41	31	51
Verwitwet	4 787	/	/	/	/	6	15	37	89	252	398	656	948	2 361
Geschieden	1 898	/	5	38	106	147	199	234	272	311	197	141	108	136
Zusammen	13 191	111	923	1 472	1 186	810	660	584	667	900	826	1 006	1 262	2 775
In Mehrpersonenhaushalten														
Männlich														
Ledig	13 690	8 925	1 756	1 390	738	349	196	117	70	68	33	20	12	14
Verheiratet zusammenlebend	19 715	5	176	921	1 904	2 142	2 126	2 085	2 034	2 591	1 917	1 659	1 091	1 063
Verheiratet getrenntlebend	200	/	6	18	25	30	28	28	20	18	10	7	5	6
Verwitwet	298	/	/	/	/	7	11	16	22	31	38	38	39	93
Geschieden	620	/	/	20	64	98	104	100	90	75	33	19	8	7
Zusammen	34 522	8 932	1 940	2 350	2 732	2 626	2 466	2 345	2 236	2 783	2 032	1 743	1 156	1 183
Weiblich														
Ledig	11 899	8 459	1 384	924	462	235	129	70	43	44	35	30	37	50
Verheiratet zusammenlebend	19 715	32	427	1 418	2 266	2 302	2 236	2 092	1 972	2 354	1 676	1 367	961	611
Verheiratet getrenntlebend	357	/	20	50	68	65	47	40	22	18	8	6	/	7
Verwitwet	1 218	/	/	6	13	27	50	62	82	128	124	136	149	440
Geschieden	1 166	/	11	76	179	229	215	171	108	84	39	22	14	17
Zusammen	34 356	8 496	1 842	2 474	2 988	2 858	2 677	2 434	2 227	2 626	1 862	1 560	1 165	1 125
Zusammen														
Ledig	25 589	17 384	3 140	2 314	1 199	585	325	187	113	112	67	49	49	63
Verheiratet zusammenlebend	39 430	38	603	2 339	4 170	4 444	4 363	4 176	4 006	4 945	3 593	3 026	2 053	1 674
Verheiratet getrenntlebend	557	/	26	67	93	94	75	66	42	36	18	12	9	13
Verwitwet	1 516	/	/	7	15	33	61	78	104	159	162	174	188	533
Geschieden	1 786	/	13	96	243	327	320	271	198	158	73	41	22	25
Zusammen	66 878	17 427	3 782	4 824	5 720	5 484	5 143	4 779	4 463	5 410	3 914	3 303	2 321	2 308
Insgesamt														
Männlich														
Ledig	16 923	8 972	2 202	2 209	1 389	733	443	279	212	216	119	67	37	46
Verheiratet zusammenlebend	19 715	5	176	921	1 904	2 142	2 126	2 085	2 034	2 591	1 917	1 659	1 091	1 063
Verheiratet getrenntlebend	666	/	12	53	82	95	86	81	75	72	41	26	18	25
Verwitwet	1 048	/	/	/	/	8	16	25	41	79	107	153	173	440
Geschieden	1 487	/	/	40	137	200	230	218	219	204	114	62	31	27
Zusammen	39 839	8 979	2 394	3 225	3 514	3 178	2 901	2 688	2 579	3 163	2 298	1 967	1 351	1 600
Weiblich														
Ledig	14 458	8 521	1 841	1 481	803	423	251	158	127	145	127	150	188	245
Verheiratet zusammenlebend	19 715	32	427	1 418	2 266	2 302	2 236	2 092	1 972	2 354	1 676	1 367	961	611
Verheiratet getrenntlebend	624	/	26	71	92	85	67	60	48	52	30	27	21	39
Verwitwet	5 236	/	/	7	15	31	59	90	153	331	453	677	963	2 455
Geschieden	2 197	/	14	94	214	274	288	267	251	265	156	120	99	133
Zusammen	42 231	8 559	2 311	3 071	3 391	3 116	2 901	2 665	2 552	3 147	2 442	2 341	2 232	3 483
Insgesamt														
Ledig	31 381	17 493	4 043	3 690	2 192	1 156	694	436	339	361	246	217	225	290
Verheiratet zusammenlebend	39 430	38	603	2 339	4 170	4 444	4 363	4 176	4 006	4 945	3 593	3 026	2 053	1 674
Verheiratet getrenntlebend	1 291	6	40	124	174	180	152	140	123	124	71	54	40	64
Verwitwet	6 283	/	/	9	19	40	75	116	193	411	561	829	1 136	2 895
Geschieden	3 664	/	18	134	352	474	518	505	470	469	270	182	130	160
Insgesamt	82 069	17 538	4 706	6 296	6 906	6 294	5 602	5 373	5 131	6 310	4 740	4 308	3 583	5 083

*) Ergebnis des Mikrozensus. - Bevölkerung in Privathaushalten.

StBA, FS1, R3, 1996

2 Privathaushalte
2.22 Bevölkerung in Privathaushalten im April 1996 nach Familienstand und Altersgruppen *)
2.22.2 Mit deutscher Bezugsperson
1 000

Familienstand	Ins- gesamt	Davon im Alter von ... bis unter ... Jahren												
		unter 20	20 - 25	25 - 30	30 - 35	35 - 40	40 - 45	45 - 50	50 - 55	55 - 60	60 - 65	65 - 70	70 - 75	75 und mehr
In Einpersonenhaushalten														
Männlich														
Ledig	2 949	34	384	741	600	359	229	150	131	141	62	44	23	31
Verheiratet zusammenlebend	X	X	X	X	X	X	X	X	X	X	X	X	X	X
Verheiratet getrenntlebend	350	/	/	25	43	49	43	41	38	39	22	18	12	18
Verwitwet	734	/	/	/	/	/	/	8	17	46	66	112	132	345
Geschieden	805	/	/	18	65	95	116	108	121	122	76	42	22	19
Zusammen	4 838	34	388	785	709	504	392	307	307	348	248	215	190	413
Weiblich														
Ledig	2 440	56	417	528	328	181	117	83	79	98	90	119	151	194
Verheiratet zusammenlebend	X	X	X	X	X	X	X	X	X	X	X	X	X	X
Verheiratet getrenntlebend	239	/	5	17	19	17	18	18	24	30	20	20	17	31
Verwitwet	3 969	/	/	/	/	/	9	25	68	197	323	533	606	2 005
Geschieden	990	/	/	17	33	41	66	109	138	176	113	96	85	115
Zusammen	7 638	57	425	562	382	243	210	234	307	501	548	788	1 058	2 345
Zusammen														
Ledig	5 388	90	801	1 269	927	539	345	233	210	239	173	163	174	224
Verheiratet zusammenlebend	X	X	X	X	X	X	X	X	X	X	X	X	X	X
Verheiratet getrenntlebend	589	/	8	42	62	66	61	58	62	70	42	38	29	49
Verwitwet	4 703	/	/	/	/	5	13	33	83	243	388	644	938	2 350
Geschieden	1 795	/	/	35	98	136	182	217	259	298	189	138	107	134
Zusammen	12 478	91	813	1 348	1 091	748	602	542	614	849	792	983	1 248	2 758
In Mehrpersonenhaushalten														
Männlich														
Ledig	12 123	7 683	1 572	1 313	710	335	189	113	67	67	31	19	11	14
Verheiratet zusammenlebend	18 088	/	100	718	1 647	1 942	1 950	1 878	1 839	2 426	1 839	1 619	1 074	1 053
Verheiratet getrenntlebend	165	/	/	15	22	24	25	21	17	16	8	6	/	5
Verwitwet	287	/	/	/	/	6	10	14	21	30	37	37	38	91
Geschieden	592	/	/	19	61	93	99	95	86	72	33	18	8	7
Zusammen	31 253	7 684	1 676	2 063	2 441	2 401	2 273	2 122	2 029	2 610	1 847	1 700	1 136	1 170
Weiblich														
Ledig	10 544	7 333	1 253	873	443	225	122	66	39	41	34	29	36	50
Verheiratet zusammenlebend	18 088	11	265	1 179	2 012	2 102	2 022	1 885	1 828	2 280	1 626	1 342	950	605
Verheiratet getrenntlebend	308	/	13	42	62	58	41	34	18	15	7	5	/	7
Verwitwet	1 168	/	/	/	11	24	44	56	74	122	118	132	146	435
Geschieden	1 094	/	8	68	167	215	204	159	101	80	39	21	13	17
Zusammen	31 197	7 347	1 540	2 166	2 694	2 622	2 432	2 201	2 061	2 517	1 825	1 530	1 149	1 113
Zusammen														
Ledig	22 667	15 016	2 825	2 186	1 153	561	310	180	106	108	65	48	47	63
Verheiratet zusammenlebend	36 172	13	365	1 894	3 659	4 044	3 972	3 784	3 667	4 685	3 465	2 981	2 024	1 658
Verheiratet getrenntlebend	471	/	16	57	83	80	66	55	35	31	15	12	8	12
Verwitwet	1 455	/	/	5	12	30	54	70	95	152	155	170	185	526
Geschieden	1 688	/	10	87	228	308	302	254	187	152	72	39	21	24
Zusammen	62 450	15 031	3 216	4 229	5 136	5 023	4 705	4 322	4 090	5 128	3 772	3 230	2 285	2 284
Zusammen														
Männlich														
Ledig	15 072	7 717	1 955	2 054	1 310	694	417	264	198	208	114	63	35	44
Verheiratet zusammenlebend	18 088	/	100	718	1 647	1 942	1 950	1 878	1 839	2 426	1 839	1 619	1 074	1 053
Verheiratet getrenntlebend	515	/	6	39	65	73	68	61	55	55	30	24	17	23
Verwitwet	1 021	/	/	/	/	8	14	22	37	76	103	149	171	436
Geschieden	1 397	/	/	37	126	187	215	203	207	194	108	60	30	26
Zusammen	36 091	7 718	2 064	2 849	3 151	2 904	2 685	2 429	2 336	2 958	2 193	1 916	1 326	1 583
Weiblich														
Ledig	12 983	7 389	1 670	1 400	771	406	238	149	118	139	124	148	187	243
Verheiratet zusammenlebend	18 088	11	265	1 179	2 012	2 102	2 022	1 885	1 828	2 280	1 626	1 342	950	605
Verheiratet getrenntlebend	545	/	18	60	81	74	59	52	42	48	28	28	20	38
Verwitwet	5 137	/	/	/	13	27	53	81	141	318	441	665	952	2 440
Geschieden	2 084	/	11	85	200	256	270	268	240	255	152	117	98	133
Zusammen	38 835	7 403	1 965	2 728	3 078	2 865	2 642	2 435	2 368	3 018	2 371	2 297	2 207	3 459
Zusammen														
Ledig	28 055	15 106	3 626	3 455	2 080	1 100	656	413	315	347	238	211	222	288
Verheiratet zusammenlebend	36 172	13	365	1 894	3 659	4 044	3 972	3 784	3 667	4 685	3 465	2 981	2 024	1 658
Verheiratet getrenntlebend	1 060	/	24	99	145	146	127	113	97	100	57	50	37	62
Verwitwet	6 158	/	/	6	16	35	68	103	178	394	543	814	1 123	2 878
Geschieden	3 481	/	13	122	326	444	484	471	447	450	260	177	128	158
Zusammen	74 928	15 122	4 029	5 577	6 227	5 769	5 307	4 864	4 704	5 978	4 563	4 213	3 533	5 042

*) Ergebnis des Mikrozensus. - Bevölkerung in Privathaushalten.

2 Privathaushalte
2.22 Bevölkerung in Privathaushalten im April 1996 nach Familienstand und Altersgruppen *)
2.22.3 Mit ausländischer Bezugsperson
1 000

Familienstand	Ins-gesamt	Davon im Alter von ... bis unter ... Jahren												
		unter 20	20 - 25	25 - 30	30 - 35	35 - 40	40 - 45	45 - 50	50 - 55	55 - 60	60 - 65	65 - 70	70 - 75	75 und mehr
in Einpersonenhaushalten														
Männlich														
Ledig	285	12	62	78	51	25	18	11	10	7	/	/	/	/
Verheiratet zusammenlebend	X	X	X	X	X	X	X	X	X	X	X	X	X	X
Verheiratet getrenntlebend	116	/	/	10	14	16	14	14	16	15	9	/	/	/
Verwitwet	16	/	/	/	/	/	/	/	/	/	/	/	/	/
Geschieden	62	/	/	/	8	8	10	10	8	8	/	/	/	/
Zusammen	478	13	66	90	73	49	43	36	36	32	21	9	5	/
Weiblich														
Ledig	119	6	40	29	14	7	5	/	6	/	/	/	/	/
Verheiratet zusammenlebend	X	X	X	X	X	X	X	X	X	X	X	X	X	X
Verheiratet getrenntlebend	28	/	/	/	/	/	/	/	/	/	/	/	/	/
Verwitwet	48	/	/	/	/	/	/	/	/	7	6	9	8	9
Geschieden	41	/	/	/	/	/	6	8	5	6	/	/	/	/
Zusammen	237	7	44	35	21	15	15	16	17	19	14	13	9	12
Zusammen														
Ledig	404	18	102	107	65	32	23	15	16	11	6	/	/	/
Verheiratet zusammenlebend	X	X	X	X	X	X	X	X	X	X	X	X	X	X
Verheiratet getrenntlebend	145	/	6	15	19	19	16	16	19	18	10	/	/	/
Verwitwet	64	/	/	/	/	/	/	/	6	9	10	11	10	11
Geschieden	103	/	/	/	10	11	17	18	13	14	9	/	/	/
Zusammen	715	20	110	125	94	64	58	52	53	51	34	23	14	16
in Mehrpersonenhaushalten														
Männlich														
Ledig	1 566	1 243	185	77	28	14	7	/	/	/	/	/	/	/
Verheiratet zusammenlebend	1 629	/	76	206	256	200	176	206	194	165	79	40	17	9
Verheiratet getrenntlebend	35	/	/	/	/	6	/	5	/	/	/	/	/	/
Verwitwet	11	/	/	/	/	/	/	/	/	/	/	/	/	/
Geschieden	28	/	/	/	/	/	8	/	/	/	/	/	/	/
Zusammen	3 270	1 247	264	287	290	225	193	223	207	172	85	43	20	12
Weiblich														
Ledig	1 356	1 126	130	52	19	10	7	/	/	/	/	/	/	/
Verheiratet zusammenlebend	1 629	21	162	239	254	200	214	206	145	95	50	25	12	6
Verheiratet getrenntlebend	51	/	7	7	7	9	6	6	/	/	/	/	/	/
Verwitwet	50	/	/	/	/	/	5	6	8	6	6	/	/	6
Geschieden	72	/	/	7	12	14	12	11	7	/	/	/	/	/
Zusammen	3 159	1 149	302	308	294	236	244	234	166	110	58	30	16	12
Zusammen														
Ledig	2 922	2 369	315	129	47	24	15	8	7	/	/	/	/	/
Verheiratet zusammenlebend	3 258	25	238	445	511	400	390	413	339	260	128	65	29	15
Verheiratet getrenntlebend	86	/	10	10	10	14	9	12	7	6	/	/	/	/
Verwitwet	62	/	/	/	/	/	6	8	9	7	7	/	/	8
Geschieden	101	/	/	9	15	19	18	16	10	6	/	/	/	/
Zusammen	6 426	2 396	566	595	584	461	438	457	373	283	143	73	36	24
Zusammen														
Männlich														
Ledig	1 851	1 255	247	155	79	39	25	15	14	8	6	/	/	/
Verheiratet zusammenlebend	1 629	/	76	206	256	200	176	206	194	165	79	40	17	9
Verheiratet getrenntlebend	151	/	7	13	17	22	18	19	20	18	11	/	/	/
Verwitwet	27	/	/	/	/	/	/	/	/	/	/	/	/	/
Geschieden	90	/	/	/	11	12	16	15	12	10	5	/	/	/
Zusammen	3 748	1 260	331	377	364	274	237	259	243	205	106	52	25	17
Weiblich														
Ledig	1 475	1 132	170	81	33	17	12	7	9	6	/	/	/	/
Verheiratet zusammenlebend	1 629	21	162	239	254	200	214	206	145	95	50	25	12	6
Verheiratet getrenntlebend	79	/	9	11	11	12	8	8	6	6	/	/	/	/
Verwitwet	99	/	/	/	/	/	6	9	12	13	12	12	11	15
Geschieden	114	/	/	9	14	17	18	19	12	10	/	/	/	/
Zusammen	3 395	1 156	346	343	315	251	259	250	184	129	71	44	25	24
Zusammen														
Ledig	3 326	2 387	417	235	111	57	38	23	23	14	8	6	/	/
Verheiratet zusammenlebend	3 258	25	238	445	511	400	390	413	339	260	128	65	29	15
Verheiratet getrenntlebend	231	/	16	25	29	34	25	27	26	24	14	/	/	/
Verwitwet	125	/	/	/	/	/	8	12	15	16	17	15	13	19
Geschieden	203	/	/	12	25	30	34	34	23	20	10	5	/	/
Zusammen	7 143	2 416	677	719	679	525	465	509	426	334	177	96	50	41

*) Ergebnis des Mikrozensus. - Bevölkerung in Privathaushalten.

2 Privathaushalte

2.23 Bevölkerung in Privathaushalten im April 1996 nach Altersgruppen, Familienstand und Generationszugehörigkeit *)

1 000

Familienstand	Insgesamt	In Ein- personen- haushalten	in Mehrpersonenhaushalten						
			zu- sammen	davon in Haushalten ...				in denen nur nicht geradlinig Verwandte leben	in denen nur nicht Verwandte leben
				mit ... Generation(en)²)					
				1	2	3	4 und mehr		
Insgesamt									
Ledig	31 381	5 792	25 589	74	21 913	684	7	249	2 661
Verheiratet zusammenlebend	39 430	X	39 430	17 966	20 736	713	8	X	X
Verheiratet getrenntlebend	1 291	734	557	/	407	26	/	11	111
Verwitwet	6 283	4 767	1 516	7	960	254	/	40	251
Geschieden	3 684	1 898	1 786	/	1 150	42	/	19	572
Insgesamt ...	82 069	13 191	68 878	18 052	45 165	1 719	20	324	3 598
unter 25 Jahren									
Ledig	21 536	1 012	20 524	41	19 063	556	6	52	806
Verheiratet zusammenlebend	641	X	641	256	362	22	/	X	X
Verheiratet getrenntlebend	46	16	30	/	23	/	/	/	/
Verwitwet	/	/	/	/	/	/	/	/	/
Geschieden	19	6	14	/	10	/	/	/	/
Zusammen ...	22 243	1 034	21 209	298	19 458	582	6	53	813
25 bis unter 45 Jahren									
Ledig	7 732	3 308	4 423	14	2 582	110	/	76	1 641
Verheiratet zusammenlebend	15 316	X	15 316	2 563	12 459	289	/	X	X
Verheiratet getrenntlebend	630	300	330	/	263	9	/	6	50
Verwitwet	142	26	115	/	98	/	/	/	14
Geschieden	1 478	492	986	/	709	18	/	6	251
Zusammen ...	25 298	4 127	21 171	2 578	16 111	430	/	90	1 957
45 bis unter 65 Jahren									
Ledig	1 381	902	480	6	237	9	/	53	174
Verheiratet zusammenlebend	16 720	X	16 720	9 154	7 229	331	/	X	X
Verheiratet getrenntlebend	458	294	163	/	107	9	/	/	44
Verwitwet	1 280	776	504	/	347	34	/	9	114
Geschieden	1 714	1 015	699	/	395	16	/	9	279
Zusammen ...	21 554	2 987	18 567	9 162	8 315	398	/	75	612
65 Jahre und mehr									
Ledig	732	570	162	13	31	9	/	68	40
Verheiratet zusammenlebend	6 753	X	6 753	5 993	686	71	/	X	X
Verheiratet getrenntlebend	157	123	34	/	14	/	/	/	13
Verwitwet	4 860	3 965	895	7	514	217	/	30	123
Geschieden	473	385	88	/	36	7	/	/	39
Zusammen ...	12 974	5 043	7 932	6 013	1 282	310	/	105	216
darunter:									
75 Jahre und mehr									
Ledig	290	227	63	7	12	/	/	26	14
Verheiratet zusammenlebend	1 674	X	1 674	1 558	94	21	/	X	X
Verheiratet getrenntlebend	64	51	13	/	6	/	/	/	/
Verwitwet	2 895	2 361	533	6	302	151	/	19	53
Geschieden	180	136	25	/	11	/	/	/	9
Zusammen ...	5 083	2 775	2 308	1 572	425	182	/	48	79

*) Ergebnis des Mikrozensus. - Bevölkerung in Privathaushalten.

²) Personen, die außerhalb der Generationenfolge stehen, können in diesen Haushalten vorkommen.

2 Privathaushalte
2.24 Bevölkerung in Privathaushalten im April 1996 nach Familienstand, Altersgruppen
und monatlichem Nettoeinkommen*)
1 000

Alter von ... bis unter ... Jahren	Ins- gesamt	Monatliches Nettoeinkommen von ... bis unter ... DM										Sonstige ¹⁾
		unter 1 000	1 000 - 1 800	1 800 - 2 500	2 500 - 3 000	3 000 - 3 500	3 500 - 4 000	4 000 - 5 000	5 000 - 6 000	6 000 - 7 500	7 500 und mehr	
Ledig												
unter 25	21 536	4 104	1 188	978	141	48	15	9	/	/	/	15 049
25 - 35	5 882	844	1 182	1 902	723	338	157	136	49	24	20	504
35 - 45	1 850	191	329	501	263	160	92	114	41	21	22	117
45 - 55	774	81	154	202	102	59	38	51	23	12	9	42
55 - 65	607	72	186	155	57	30	22	28	9	6	/	39
65 und mehr	732	112	294	158	54	30	21	20	6	/	/	33
Zusammen ...	31 381	5 403	3 332	3 897	1 340	665	345	359	130	66	59	15 784
Verheiratet zusammenlebend												
unter 25	641	190	99	118	40	17	6	/	/	/	/	169
25 - 35	6 509	1 273	867	1 144	712	556	285	262	90	43	32	1 246
35 - 45	8 807	1 234	1 303	1 399	864	763	484	600	290	185	157	1 529
45 - 55	8 182	1 040	1 264	1 283	786	620	399	520	305	225	237	1 503
55 - 65	8 538	1 128	1 816	1 471	686	446	270	331	192	148	158	1 894
65 und mehr	6 753	1 713	1 463	1 462	535	295	175	198	90	52	55	716
Zusammen ...	39 430	6 576	6 811	6 877	3 622	2 697	1 619	1 915	967	652	639	7 056
Verheiratet getrenntlebend												
unter 25	46	14	14	10	/	/	/	/	/	/	/	6
25 - 35	298	45	74	80	37	18	10	7	/	/	/	19
35 - 45	332	35	68	77	45	27	18	19	10	6	9	18
45 - 55	263	24	51	55	29	18	12	21	12	9	15	18
55 - 65	195	22	50	39	18	11	8	11	7	6	7	15
65 und mehr	157	21	50	38	14	8	/	/	/	/	/	9
Zusammen ...	1 291	161	307	299	145	82	53	63	33	26	36	84
Verwitwet												
unter 25	/	/	/	/	/	/	/	/	/	/	/	/
25 - 35	27	/	8	7	/	/	/	/	/	/	/	/
35 - 45	115	13	28	31	15	12	/	/	/	/	/	/
45 - 55	309	31	87	82	38	20	12	12	6	/	/	13
55 - 65	971	87	350	293	91	42	24	21	8	6	/	45
65 und mehr	4 860	419	1 895	1 538	387	178	89	75	26	14	11	228
Zusammen ...	6 283	555	2 369	1 951	535	254	130	113	42	25	20	290
Geschieden												
unter 25	19	6	8	/	/	/	/	/	/	/	/	/
25 - 35	486	69	141	152	56	26	10	7	/	/	/	18
35 - 45	992	100	229	283	134	79	42	46	17	10	9	44
45 - 55	975	99	219	263	124	73	44	53	27	11	16	45
55 - 65	739	92	274	177	63	34	17	25	13	7	8	29
65 und mehr	473	63	226	100	28	14	6	8	/	/	/	20
Zusammen ...	3 684	430	1 098	979	406	226	120	139	62	31	37	157
Insgesamt												
unter 25	22 243	4 315	1 308	1 110	184	65	21	11	/	/	/	15 224
25 - 35	13 202	2 236	2 273	3 286	1 531	939	463	414	145	71	56	1 788
35 - 45	12 096	1 571	1 957	2 291	1 321	1 040	642	784	360	222	197	1 711
45 - 55	10 503	1 276	1 775	1 885	1 079	791	505	656	372	261	282	1 620
55 - 65	11 050	1 399	2 676	2 136	915	563	342	416	229	172	181	2 022
65 und mehr	12 974	2 329	3 928	3 295	1 018	525	296	307	127	72	73	1 006
Insgesamt ...	82 069	13 126	13 917	14 003	6 048	3 923	2 268	2 588	1 234	800	791	23 371

*) Ergebnis des Mikrozensus. - Bevölkerung in Privathaushalten.

1) Selbständige in der Landwirtschaft, kein Einkommen bzw ohne Angabe des Einkommens.

2 Privathaushalte
2.25 Bevölkerung in Privathaushalten im April 1996 nach Haushaltsgröße, Beteiligung am Erwerbsleben, Stellung im Beruf und monatlichem Nettoeinkommen*)
2.25.1 Insgesamt
1 000

Beteiligung am Erwerbsleben Stellung im Beruf	Ins- gesamt	Nettoeinkommen von ... bis unter ... DM										Son- stige ¹⁾
		unter 1 000	1 000 1 800	1 800 2 500	2 500 3 000	3 000 3 500	3 500 4 000	4 000 5 000	5 000 6 000	6 000 7 500	7 500 und mehr	
Männlich												
Erwerbspersonen	22 896	2 038	2 899	5 268	3 259	2 494	1 531	1 821	951	654	663	1 319
Erwerbstätige	20 797	1 342	2 046	5 032	3 201	2 471	1 520	1 812	947	651	661	1 113
Selbständige und mith.												
Fam.-angehörige	2 628	134	222	318	209	189	167	257	167	150	292	523
Beamte	1 734	126	54	189	172	198	182	345	233	142	51	44
Angestellte	7 234	394	471	1 225	1 010	982	739	971	502	348	314	278
Arbeiter	9 201	688	1 299	3 301	1 811	1 102	432	240	45	11	/	269
Erwerbslose	2 099	695	853	237	57	23	11	9	/	/	/	206
Nichterwerbspersonen	16 942	1 779	2 235	2 577	911	496	267	292	121	64	49	8 150
dar. mit überwiegendem Lebens- unterhalt durch Rente u. dgl.	8 058	873	2 103	2 544	897	485	264	289	120	63	48	372
Zusammen ...	39 839	3 817	5 134	7 845	4 169	2 991	1 798	2 113	1 072	718	712	9 470
Weiblich												
Erwerbspersonen	17 477	4 505	4 555	4 162	1 404	711	349	374	135	68	64	1 151
Erwerbstätige	15 573	3 572	4 032	4 084	1 392	707	347	373	134	68	64	801
Selbständige und mith.												
Fam.-angehörige	1 256	312	189	158	82	57	42	53	33	24	36	271
Beamtinnen	719	30	72	157	101	89	64	126	37	12	/	27
Angestellte	9 869	1 859	2 443	3 014	1 106	531	234	189	62	30	24	376
Arbeiterinnen	3 728	1 371	1 327	755	103	31	7	/	/	/	/	127
Erwerbslose	1 904	933	524	78	12	/	/	/	/	/	/	349
Nichterwerbspersonen	24 753	4 804	4 227	1 996	475	222	121	100	28	15	15	12 751
dar. mit überwiegendem Lebens- unterhalt durch Rente u. dgl.	10 363	3 024	3 993	1 945	455	207	117	96	26	13	13	474
Zusammen ...	42 231	9 309	8 782	6 158	1 879	933	470	474	162	83	79	13 902
Insgesamt												
Erwerbspersonen	40 373	6 542	7 454	9 430	4 663	3 205	1 879	2 195	1 085	721	727	2 470
Erwerbstätige	36 370	4 914	6 078	9 115	4 593	3 178	1 867	2 185	1 081	719	725	1 915
Selbständige und mith.												
Fam.-angehörige	3 885	446	412	476	291	246	209	310	200	174	328	794
Beamte/Beamtinnen	2 454	155	128	346	273	287	246	471	270	155	55	71
Angestellte	17 103	2 254	2 914	4 238	2 116	1 513	973	1 160	565	378	338	654
Arbeiter/Arbeiterinnen	12 929	2 060	2 626	4 055	1 914	1 132	439	245	46	12	/	396
Erwerbslose	4 003	1 628	1 376	315	70	27	12	10	/	/	/	556
Nichterwerbspersonen	41 696	6 583	6 462	4 573	1 385	718	388	392	149	79	64	20 901
dar. mit überwiegendem Lebens- unterhalt durch Rente u. dgl.	18 421	3 897	6 096	4 489	1 352	692	381	385	146	76	61	847
Insgesamt ...	82 069	13 126	13 917	14 003	6 048	3 923	2 268	2 588	1 234	800	791	23 371

^{*)} Ergebnis des Mikrozensus. - Bevölkerung in Privathaushalten.

¹⁾ Selbständige in der Landwirtschaft, kein Einkommen bzw. ohne Angabe des Einkommens.

2 Privathaushalte
2.25 Bevölkerung in Privathaushalten im April 1996 nach Haushaltsgröße, Beteiligung am Erwerbsleben,
Stellung im Beruf und monatlichem Nettoeinkommen*)
2.25.2 In Einpersonenhaushalten
1 000

Beteiligung am Erwerbsleben Stellung im Beruf	Ins- gesamt	Nettoeinkommen von ... bis unter ... DM										Son- stige ^{*)}
		unter 1 000	1 000 1 800	1 800 2 500	2 500 3 000	3 000 3 500	3 500 4 000	4 000 5 000	5 000 6 000	6 000 7 500	7 500 und mehr	
Männlich												
Erwerbspersonen	3 747	358	698	1 060	541	314	184	216	100	62	76	136
Erwerbstätige	3 237	154	455	1 029	536	311	183	215	99	62	76	116
Selbständige und mith.												
Fam.-angehörige	406	27	54	64	38	33	27	36	21	18	39	49
Beamte	262	12	17	54	43	34	24	40	19	9	/	6
Angestellte	1 259	53	136	295	229	164	102	122	57	35	33	33
Arbeiter	1 309	62	247	616	226	80	29	17	/	/	/	27
Erwerbslose	510	204	244	31	/	/	/	/	/	/	/	20
Nichterwerbspersonen	1 569	308	479	403	141	71	35	37	14	7	6	68
dar. mit Überwiegendem Lebens- unterhalt durch Rente u. dgl.	1 337	175	411	393	139	69	34	37	14	7	6	51
Zusammen ...	5 316	666	1 178	1 463	682	385	219	254	114	70	82	204
Weiblich												
Erwerbspersonen	2 690	265	625	932	353	178	92	99	35	16	14	81
Erwerbstätige	2 418	150	503	913	349	177	92	98	35	16	14	71
Selbständige und mith.												
Fam.-angehörige	175	20	31	34	17	13	10	13	8	/	7	15
Beamtinnen	148	/	13	32	24	19	16	30	8	/	/	/
Angestellte	1 677	72	281	707	284	139	64	54	18	8	6	43
Arbeiterinnen	418	57	178	140	23	6	/	/	/	/	/	10
Erwerbslose	272	115	122	19	/	/	/	/	/	/	/	10
Nichterwerbspersonen	5 184	601	2 182	1 467	353	159	86	71	20	10	7	227
dar. mit Überwiegendem Lebens- unterhalt durch Rente u. dgl.	4 969	490	2 114	1 457	350	158	86	70	20	10	7	206
Zusammen ...	7 875	866	2 807	2 399	706	337	178	170	55	26	21	308
Zusammen												
Erwerbspersonen	6 438	623	1 324	1 993	894	492	276	315	134	78	91	217
Erwerbstätige	5 655	304	958	1 942	885	488	274	314	134	78	90	187
Selbständige und mith.												
Fam.-angehörige	581	47	86	98	55	47	37	49	29	22	46	64
Beamte/Beamtinnen	410	12	29	87	67	53	40	70	27	12	/	9
Angestellte	2 936	125	417	1 001	513	303	166	176	75	43	39	76
Arbeiter/Arbeiterinnen	1 728	119	426	756	250	85	31	18	/	/	/	37
Erwerbslose	783	319	365	50	9	/	/	/	/	/	/	30
Nichterwerbspersonen	6 753	908	2 661	1 870	494	230	121	109	34	17	13	296
dar. mit Überwiegendem Lebens- unterhalt durch Rente u. dgl.	6 305	665	2 525	1 850	489	227	120	107	33	17	13	257
Zusammen ...	13 191	1 532	3 985	3 862	1 388	722	397	424	168	95	104	513

*) Ergebnis des Mikrozensus. - Bevölkerung in Privathaushalten.

*) Selbständige in der Landwirtschaft, kein Einkommen bzw. ohne Angabe des Einkommens.

2 Privathaushalte
2.25 Bevölkerung in Privathaushalten im April 1996 nach Haushaltsgröße, Beteiligung am Erwerbsleben,
Stellung im Beruf und monatlichem Nettoeinkommen*)

2.25.3 In Mehrpersonenhaushalten

1 000

Beteiligung am Erwerbsleben Stellung im Beruf	Ins- gesamt	Nettoeinkommen von ... bis unter ... DM										Son- stige ¹⁾
		unter 1 000	1 000 1 800	1 800 2 500	2 500 3 000	3 000 3 500	3 500 4 000	4 000 5 000	5 000 6 000	6 000 7 500	7 500 und mehr	
Männlich												
Erwerbspersonen	19 149	1 679	2 201	4 208	2 718	2 180	1 347	1 605	851	591	586	1 183
Erwerbstätige	17 560	1 188	1 591	4 002	2 665	2 160	1 337	1 597	848	589	585	997
Selbständige und mith.												
Fam.-angehörige	2 222	107	168	254	171	156	140	221	146	132	254	474
Beamte	1 472	114	37	134	129	164	158	305	214	133	47	37
Angestellte	5 975	341	335	930	781	818	637	849	445	313	281	244
Arbeiter	7 891	626	1 052	2 684	1 584	1 022	402	223	42	11	/	242
Erwerbslose	1 589	491	609	206	53	20	9	8	/	/	/	186
Nichterwerbspersonen	15 374	1 471	1 756	2 174	769	426	232	255	107	57	43	8 082
dar. mit überwiegendem Lebens- unterhalt durch Rente u. dgl.	6 722	698	1 692	2 151	758	416	230	252	106	56	42	321
Zusammen	34 522	3 151	3 956	6 382	3 487	2 606	1 579	1 860	958	648	629	9 265
Weiblich												
Erwerbspersonen	14 787	4 240	3 930	3 229	1 051	533	257	275	100	52	50	1 070
Erwerbstätige	13 155	3 422	3 529	3 171	1 043	530	255	274	99	52	50	730
Selbständige und mith.												
Fam.-angehörige	1 082	291	158	124	65	44	32	40	24	20	28	255
Beamtinnen	571	29	60	125	76	69	48	96	30	10	/	25
Angestellte	8 193	1 787	2 162	2 307	822	392	170	135	44	22	19	333
Arbeiterinnen	3 310	1 314	1 148	615	80	25	6	/	/	/	/	117
Erwerbslose	1 632	818	402	59	8	/	/	/	/	/	/	340
Nichterwerbspersonen	19 569	4 203	2 045	529	121	63	35	29	8	/	8	12 523
dar. mit überwiegendem Lebens- unterhalt durch Rente u. dgl.	5 394	2 533	1 879	488	104	49	31	26	7	/	6	268
Zusammen	34 356	8 444	5 975	3 759	1 172	595	291	304	108	57	58	13 593
Zusammen												
Erwerbspersonen	33 936	5 919	6 131	7 437	3 769	2 713	1 603	1 880	951	643	636	2 253
Erwerbstätige	30 715	4 610	5 120	7 173	3 708	2 690	1 593	1 871	947	641	635	1 728
Selbständige und mith.												
Fam.-angehörige	3 304	398	326	378	236	199	172	281	170	152	282	729
Beamte/Beamtinnen	2 043	143	97	259	206	233	206	401	243	143	50	62
Angestellte	14 168	2 129	2 497	3 237	1 603	1 210	807	983	489	335	300	577
Arbeiter/Arbeiterinnen	11 201	1 940	2 200	3 299	1 664	1 047	408	227	43	11	/	358
Erwerbslose	3 220	1 309	1 011	264	60	23	11	9	/	/	/	525
Nichterwerbspersonen	34 942	5 675	3 801	2 703	891	488	287	284	115	61	51	20 606
dar. mit überwiegendem Lebens- unterhalt durch Rente u. dgl.	12 116	3 231	3 571	2 638	863	465	261	277	113	59	48	589
Zusammen	68 878	11 594	9 932	10 141	4 660	3 201	1 871	2 164	1 066	705	688	22 858

*) Ergebnis des Mikrozensus - Bevölkerung in Privathaushalten.

1) Selbständige in der Landwirtschaft, kein Einkommen bzw. ohne Angabe des Einkommens.

2 Privathaushalte
2.26 Bevölkerung in Privathaushalten im April 1996 nach ausgewählten Staatsangehörigkeiten
der Bezugsperson, Familienstand und Haushaltsgröße *)
1 000

Familienstand	Insgesamt	In Ein- personen- haushalten	In Mehrpersonenhaushalten mit ... Personen				
			zusammen	2	3	4	5 und mehr
Bevölkerung in Privathaushalten insgesamt							
Verheiratet zusammenlebend	39 430	X	39 430	17 821	9 627	8 590	3 393
Alleinstehend	42 639	13 191	29 449	6 258	7 682	9 634	5 875
Insgesamt ...	82 069	13 191	68 878	24 078	17 309	18 224	9 268
Bevölkerung mit deutscher Bezugsperson							
Verheiratet zusammenlebend	36 172	X	36 172	17 019	8 791	7 669	2 692
Alleinstehend	38 754	12 476	26 279	5 927	7 056	8 634	4 662
Zusammen ...	74 926	12 476	62 450	22 946	15 847	16 304	7 354
Bevölkerung mit ausländischer Bezugsperson							
Verheiratet zusammenlebend	3 258	X	3 258	801	835	921	700
Alleinstehend	3 885	715	3 170	331	626	999	1 213
Zusammen ...	7 143	715	6 428	1 133	1 462	1 920	1 914
Bevölkerung mit griechischer Bezugsperson							
Verheiratet zusammenlebend	202	X	202	53	65	57	26
Alleinstehend	190	30	160	15	46	60	39
Zusammen ...	392	30	362	68	111	118	65
Bevölkerung mit italienischer Bezugsperson							
Verheiratet zusammenlebend	312	X	312	83	81	98	50
Alleinstehend	364	72	292	34	59	109	90
Zusammen ...	675	72	604	117	140	207	140
Bevölkerung mit jugoslawischer Bezugsperson¹⁾							
Verheiratet zusammenlebend	502	X	502	137	135	151	79
Alleinstehend	588	115	472	66	110	165	131
Zusammen ...	1 089	115	974	203	245	315	210
Bevölkerung mit portugiesischer Bezugsperson							
Verheiratet zusammenlebend	53	X	53	18	19	12	/
Alleinstehend	49	10	39	/	13	14	7
Zusammen ...	103	10	92	23	32	26	12
Bevölkerung mit spanischer Bezugsperson							
Verheiratet zusammenlebend	60	X	60	18	15	22	5
Alleinstehend	73	19	54	11	12	22	9
Zusammen ...	133	19	114	29	27	43	15
Bevölkerung mit türkischer Bezugsperson							
Verheiratet zusammenlebend	1 190	X	1 190	189	281	344	375
Alleinstehend	1 312	91	1 220	55	184	361	620
Zusammen ...	2 502	91	2 410	244	466	705	995
Bevölkerung mit einer Bezugsperson aus den übrigen Ländern							
Verheiratet zusammenlebend	940	X	940	303	239	237	161
Alleinstehend	1 309	377	932	145	202	269	316
Zusammen ...	2 249	377	1 872	448	441	506	477
Bevölkerung mit einer Bezugsperson aus den EU - Ländern²⁾							
Verheiratet zusammenlebend	884	X	884	278	240	258	108
Alleinstehend	1 029	250	779	121	190	283	185
Zusammen ...	1 914	250	1 663	399	431	541	292

^{*)} Ergebnis des Mikrozensus. - Bevölkerung in Privathaushalten.

¹⁾ Einschl. Bosnien-Herzegowina, Kroatien, Serbien und Montenegro.
 Ohne Ergebnisse für Mazedonien, Slowenien.

²⁾ Belgien, Dänemark, Finnland, Frankreich, Griechenland,
 Großbritannien und Nordirland, Irland, Italien, Luxemburg,
 Niederlande, Österreich, Portugal, Schweden, Spanien.

2 Privathaushalte
2.27 Bevölkerung in Privathaushalten im April 1996 nach Ländern und Familienstand*)
1 000

Land	Insgesamt	Verheiratet zusammen- lebend	Allein- stehend	Davon			
				ledig	verheiratet getrennt- lebend	verwitwet	geschieden
Männlich							
Baden - Württemberg	5 104	2 492	2 811	2 237	87	121	167
Bayern	5 898	2 917	2 981	2 535	109	143	194
Berlin	1 690	702	988	793	48	38	108
Berlin - West	1 048	435	613	486	36	26	64
Berlin - Ost	642	267	375	307	12	12	44
Brandenburg	1 235	605	629	525	15	34	55
Bremen	324	153	171	139	6	9	17
Hamburg	816	348	468	387	19	22	41
Hessen	2 961	1 476	1 485	1 246	53	78	108
Mecklenburg - Vorpommern	878	429	449	378	8	25	39
Niedersachsen	3 788	1 896	1 893	1 610	56	101	125
Nordrhein - Westfalen	8 642	4 358	4 284	3 596	153	239	296
Rheinland - Pfalz	1 961	994	967	810	39	53	65
Saarland	518	268	250	208	7	15	19
Sachsen	2 170	1 118	1 052	876	22	62	92
Sachsen - Anhalt	1 303	674	629	525	13	37	54
Schleswig - Holstein	1 343	665	678	570	17	35	57
Thüringen	1 207	619	588	488	14	35	51
Deutschland ...	39 839	19 715	20 124	16 923	666	1 048	1 487
Nachrichtlich:							
Früheres Bundesgebiet	32 404	16 002	16 402	13 824	582	843	1 152
Neue Länder und Berlin - Ost ..	7 434	3 713	3 722	3 098	84	205	335
Weiblich							
Baden - Württemberg	5 309	2 492	2 817	1 914	75	588	240
Bayern	6 239	2 917	3 322	2 205	86	751	279
Berlin	1 821	702	1 118	688	46	209	175
Berlin - West	1 144	435	708	426	30	149	104
Berlin - Ost	677	267	410	263	16	60	71
Brandenburg	1 298	605	693	436	14	153	90
Bremen	354	153	201	123	9	42	26
Hamburg	894	348	547	340	21	113	72
Hessen	3 094	1 476	1 618	1 041	48	376	153
Mecklenburg - Vorpommern	935	429	506	337	9	105	55
Niedersachsen	3 991	1 896	2 095	1 352	55	516	173
Nordrhein - Westfalen	9 199	4 358	4 841	3 089	151	1 178	423
Rheinland - Pfalz	2 051	994	1 057	674	34	265	84
Saarland	558	268	289	167	9	87	27
Sachsen	2 371	1 118	1 253	747	21	327	159
Sachsen - Anhalt	1 406	674	731	447	12	185	87
Schleswig - Holstein	1 427	665	762	486	20	180	76
Thüringen	1 283	619	664	411	14	161	79
Deutschland ...	42 231	19 715	22 516	14 458	624	5 236	2 197
Nachrichtlich:							
Früheres Bundesgebiet	34 260	16 002	18 258	11 818	537	4 246	1 657
Neue Länder und Berlin - Ost ..	7 970	3 713	4 258	2 640	87	990	540
Insgesamt							
Baden - Württemberg	10 413	4 985	5 428	4 151	161	710	407
Bayern	12 137	5 835	6 302	4 740	195	895	473
Berlin	3 511	1 405	2 106	1 481	95	247	284
Berlin - West	2 192	871	1 321	911	66	175	169
Berlin - Ost	1 319	534	785	570	29	72	115
Brandenburg	2 533	1 211	1 322	961	29	188	145
Bremen	678	306	372	262	15	52	43
Hamburg	1 710	695	1 015	727	40	135	113
Hessen	6 055	2 951	3 104	2 287	101	454	261
Mecklenburg - Vorpommern	1 813	857	955	715	17	130	94
Niedersachsen	7 779	3 791	3 988	2 962	111	617	298
Nordrhein - Westfalen	17 842	8 716	9 125	6 685	304	1 417	719
Rheinland - Pfalz	4 012	1 988	2 024	1 484	73	318	149
Saarland	1 076	537	539	375	16	102	46
Sachsen	4 541	2 236	2 305	1 623	43	388	250
Sachsen - Anhalt	2 709	1 349	1 360	972	25	222	141
Schleswig - Holstein	2 770	1 330	1 441	1 056	38	214	133
Thüringen	2 490	1 238	1 252	898	28	196	130
Deutschland ...	82 069	39 430	42 639	31 381	1 291	6 283	3 684
Nachrichtlich:							
Früheres Bundesgebiet	66 665	32 005	34 660	25 642	1 119	5 089	2 810
Neue Länder und Berlin - Ost ..	15 405	7 425	7 980	5 739	171	1 195	875

*) Ergebnis des Mikrozensus. - Bevölkerung in Privathaushalten.

2 Privathaushalte
2.28 Bevölkerung in Privathaushalten im April 1996 nach Haushaltsgröße, Altersgruppen und Ländern *)
 1 000

Land	Insgesamt	Alter von ... bis unter ... Jahren						
		unter 20	20 - 30	30 - 40	40 - 50	50 - 60	60 - 70	70 und mehr
in Einpersonenhaushalten								
Baden - Württemberg	1 756	16	360	295	172	196	226	491
Bayern	1 903	22	362	291	198	228	247	554
Berlin	837	9	168	156	97	119	89	200
Berlin - West	578	6	102	112	72	83	58	146
Berlin - Ost	259	/	66	44	25	36	31	54
Brandenburg	309	/	43	37	29	38	56	104
Bremen	145	/	25	27	17	20	18	37
Hamburg	436	/	94	83	47	55	44	108
Hessen	948	7	188	157	95	108	119	276
Mecklenburg - Vorpommern	218	/	32	26	20	31	41	68
Niedersachsen	1 220	11	236	178	111	132	168	383
Nordrhein - Westfalen	2 871	17	502	441	263	329	418	902
Rheinland - Pfalz	589	/	101	91	49	66	85	193
Saarland	193	/	27	28	17	21	29	68
Sachsen	654	/	83	59	47	80	119	262
Sachsen - Anhalt	343	/	51	32	25	46	61	126
Schleswig - Holstein	454	/	87	65	42	57	57	142
Thüringen	316	/	39	31	25	39	54	125
Deutschland	13 191	111	2 396	1 995	1 253	1 567	1 831	4 037
Nachrichtlich:								
Früheres Bundesgebiet	11 092	96	2 083	1 766	1 083	1 298	1 469	3 298
Neue Länder und Berlin - Ost	2 099	15	313	229	171	269	363	739
in Mehrpersonenhaushalten								
Baden - Württemberg	8 657	2 285	1 123	1 406	1 231	1 186	868	557
Bayern	10 235	2 602	1 327	1 680	1 462	1 429	1 010	724
Berlin	2 674	705	335	461	397	410	234	131
Berlin - West	1 614	407	199	264	249	264	142	90
Berlin - Ost	1 060	299	136	197	148	146	92	41
Brandenburg	2 224	606	249	380	312	322	241	113
Bremen	533	130	61	84	77	83	53	44
Hamburg	1 275	305	165	214	177	198	125	91
Hessen	5 107	1 216	657	827	755	729	531	392
Mecklenburg - Vorpommern	1 594	443	179	279	229	210	179	76
Niedersachsen	6 560	1 843	821	1 030	933	957	700	475
Nordrhein - Westfalen	14 970	3 752	1 918	2 427	2 115	2 124	1 616	1 018
Rheinland - Pfalz	3 423	836	425	551	510	466	383	252
Saarland	883	207	102	141	139	126	105	62
Sachsen	3 887	975	435	611	582	592	436	257
Sachsen - Anhalt	2 366	588	276	381	356	345	270	151
Schleswig - Holstein	2 317	574	279	373	318	370	242	160
Thüringen	2 174	560	252	358	328	326	224	126
Deutschland	68 878	17 427	8 606	11 204	9 922	9 874	7 217	4 629
Nachrichtlich:								
Früheres Bundesgebiet	55 573	13 956	7 079	8 998	7 966	7 932	5 776	3 865
Neue Länder und Berlin - Ost	13 306	3 471	1 527	2 206	1 955	1 941	1 441	764
Insgesamt								
Baden - Württemberg	10 413	2 302	1 483	1 700	1 403	1 383	1 094	1 048
Bayern	12 137	2 624	1 689	1 972	1 661	1 657	1 257	1 278
Berlin	3 511	714	503	616	494	529	323	332
Berlin - West	2 192	413	301	375	320	347	200	236
Berlin - Ost	1 319	302	202	241	173	182	123	96
Brandenburg	2 533	609	292	417	341	360	297	217
Bremen	678	131	86	111	94	104	71	81
Hamburg	1 710	309	259	298	224	252	169	199
Hessen	6 055	1 222	845	983	850	838	650	667
Mecklenburg - Vorpommern	1 813	444	210	305	249	240	220	145
Niedersachsen	7 779	1 854	1 057	1 208	1 044	1 089	868	858
Nordrhein - Westfalen	17 842	3 769	2 420	2 868	2 378	2 453	2 035	1 919
Rheinland - Pfalz	4 012	840	526	642	559	533	468	445
Saarland	1 076	209	129	169	156	148	134	130
Sachsen	4 541	979	518	670	629	672	555	519
Sachsen - Anhalt	2 709	590	326	413	381	391	332	276
Schleswig - Holstein	2 770	579	366	438	360	427	299	301
Thüringen	2 490	563	291	389	353	365	278	251
Deutschland	82 069	17 538	11 002	13 199	11 175	11 441	9 049	8 666
Nachrichtlich:								
Früheres Bundesgebiet	66 665	14 052	9 162	10 764	9 049	9 230	7 245	7 162
Neue Länder und Berlin - Ost	15 405	3 486	1 840	2 435	2 126	2 210	1 804	1 503

*) Ergebnis des Mikrozensus. - Bevölkerung in Privathaushalten.

2 Privathaushalte
2.29 Vorausberechnung der Privathaushalte
Trendvariante

Jahr 1)	ins- gesamt	Davon mit ... Person(en)										Haushalts- mitglieder 4)	Personen je Haushalt
		1		2		3		4		5 und mehr 3)			
		1 000	% 2)	1 000	% 2)	1 000	% 2)	1 000	% 2)	1 000	% 2)		
Früheres Bundesgebiet													
1975	23 722	6 554	27,6	6 746	28,4	4 348	18,3	3 561	15,0	2 515	10,6	61 563	2,60
1980	24 811	7 493	30,2	7 123	28,7	4 387	17,7	3 632	14,6	2 176	8,8	61 481	2,48
1985	26 367	8 863	33,6	7 861	29,8	4 514	17,1	3 480	13,2	1 649	6,3	61 006	2,31
1991	28 583	10 019	35,1	8 730	30,5	4 680	16,4	3 644	12,7	1 511	5,3	64 246	2,25
1994	29 907	10 702	35,8	9 408	31,5	4 618	15,4	3 657	12,2	1 522	5,1	66 171	2,21
2000	31 144	11 194	35,9	9 894	31,8	4 709	15,1	3 755	12,1	1 593	5,1	68 650	2,20
2005	31 414	11 291	35,9	10 235	32,6	4 658	14,8	3 666	11,7	1 585	5,0	68 768	2,19
2010	31 501	11 347	36,0	10 499	33,3	4 609	14,6	3 544	11,3	1 502	4,8	68 383	2,17
2015	31 423	11 479	36,5	10 583	33,7	4 517	14,4	3 411	10,9	1 434	4,6	67 508	2,15
Neue Länder und Berlin-Ost													
1991	6 672	1 839	27,6	2 132	32,0	1 337	20,0	1 098	16,5	266	4,0	15 906	2,38
1994	6 788	2 046	30,1	2 216	32,6	1 284	18,9	1 012	14,9	231	3,4	15 592	2,30
2000	6 924	2 264	32,7	2 326	33,6	1 186	17,2	911	13,2	235	3,4	15 360	2,22
2005	7 080	2 445	34,5	2 443	34,5	1 119	15,8	832	11,8	241	3,4	15 283	2,16
2010	7 207	2 594	36,0	2 514	34,9	1 066	14,8	781	10,8	253	3,5	15 274	2,12
2015	7 142	2 568	36,0	2 503	35,0	1 040	14,6	775	10,9	255	3,6	15 139	2,12
Deutschland													
1991	35 256	11 858	33,6	10 863	30,8	6 017	17,1	4 742	13,5	1 777	5,0	80 152	2,27
1994	36 695	12 747	34,7	11 624	31,7	5 902	16,1	4 669	12,7	1 753	4,8	81 763	2,23
2000	38 068	13 458	35,4	12 220	32,1	5 897	15,5	4 666	12,3	1 827	4,8	84 010	2,21
2005	38 493	13 736	35,7	12 678	32,9	5 776	15,0	4 498	11,7	1 806	4,7	84 050	2,18
2010	38 708	13 941	36,0	13 013	33,6	5 675	14,7	4 325	11,2	1 755	4,5	83 657	2,16
2015	38 565	14 047	36,4	13 086	33,9	5 557	14,4	4 188	10,9	1 689	4,4	82 648	2,14

1) 1975 bis 1994 Ergebnisse des Mikrozensus, ab 2000 Ergebnisse der Vorausberechnung.
2) Anteil an Spalte 1.

3) Ab 2000 angenommene durchschnittliche Zahl der Personen je Haushalt: 5,35 (früheres Bundesgebiet) und 5,26 (neue Länder und Berlin-Ost).
4) Bevölkerung in Privathaushalten.

3 Familien

3.1 Familien im April 1996 nach Zahl und Altersgruppen der Kinder sowie Familienstand der Bezugsperson *)

1 000

Familien Zahl der Kinder in der Familie	Ins- gesamt	Ehe- paare ohne im Haus- halt lebende ledige Kinder	Ehe- paare mit Kindern	Alleinerziehende 1)											
				zu- sam- men	Männer					Frauen					
					zu- sam- men	ledig	verhei- ratet ge- trennt- lebend	ver- wit- wet	ge- schie- den	zu- sam- men	ledig	verhei- ratet ge- trennt- lebend	ver- wit- wet	ge- schie- den	
Insgesamt															
Familien	22 363	9 182	10 408	2 772	493	112	76	133	171	2 279	576	268	574	862	
mit Kindern (ohne Altersbegrenzung)															
Familien	13 181	X	10 408	2 772	493	112	76	133	171	2 279	576	268	574	862	
davon:															
mit 1 Kind	6 892	X	4 766	1 926	365	90	51	99	125	1 561	461	141	435	523	
mit 2 Kindern	4 879	X	4 211	668	103	19	19	27	39	565	96	96	106	267	
mit 3 Kindern	1 236	X	1 099	137	19	/	5	5	6	118	15	22	25	56	
mit 4 Kindern	270	X	241	29	/	/	/	/	/	26	/	6	5	12	
mit 5 Kindern u.m.	103	X	91	12	/	/	/	/	/	10	/	/	/	/	
Kinder	21 805	X	17 951	3 854	652	140	108	175	229	3 202	715	435	759	1 294	
und zwar:															
mit Kindern unter 3 Jahren															
Familien	2 038	X	1 726	312	57	41	6	/	9	255	165	38	7	44	
Kinder 2)	2 221	X	1 892	329	61	43	6	/	10	268	173	42	7	46	
Alle Kinder 3)	3 878	X	3 206	472	76	51	9	/	14	396	218	71	14	92	
mit Kindern unter 6 Jahren															
Familien	3 745	X	3 119	626	97	63	13	/	18	529	293	87	18	130	
davon:															
mit 1 Kind	2 826	X	2 280	545	85	56	11	/	16	460	260	71	16	114	
mit 2 Kindern u.m.	919	X	839	81	12	7	/	/	/	69	33	17	/	17	
Kinder 2)	4 757	X	4 045	713	110	71	15	/	21	603	328	106	22	148	
Alle Kinder 3)	6 922	X	5 962	960	137	80	22	6	29	823	381	155	41	245	
mit Kindern unter 10 Jahren															
Familien	5 871	X	4 826	1 045	153	81	24	10	38	892	414	142	43	293	
davon:															
mit 1 Kind	3 714	X	2 894	821	122	67	18	8	29	699	347	96	33	222	
mit 2 Kindern	1 798	X	1 606	193	27	12	/	/	8	166	59	39	8	60	
mit 3 Kindern u.m.	358	X	327	31	/	/	/	/	/	27	8	7	/	10	
Kinder 2)	8 455	X	7 149	1 305	187	96	31	12	49	1 118	490	196	56	375	
Alle Kinder 3)	11 003	X	9 385	1 618	220	103	39	17	60	1 398	529	253	92	523	
mit Kindern unter 15 Jahren															
Familien	8 149	X	6 638	1 512	230	95	38	23	74	1 282	498	196	84	504	
davon:															
mit 1 Kind	4 390	X	3 316	1 074	173	75	25	17	55	901	403	112	55	330	
mit 2 Kindern	2 933	X	2 580	352	46	16	10	/	16	306	80	65	22	139	
mit 3 Kindern	657	X	591	65	8	/	/	/	/	57	11	14	6	26	
mit 4 Kindern u.m.	170	X	150	21	/	/	/	/	/	18	/	/	/	8	
Kinder 2)	12 961	X	10 900	2 061	300	118	53	30	98	1 762	610	304	124	724	
Alle Kinder 3)	15 075	X	12 748	2 326	335	122	60	41	112	1 991	629	342	169	851	
mit Kindern unter 18 Jahren															
Familien	9 446	X	7 673	1 773	288	100	50	34	104	1 485	525	219	122	619	
davon:															
mit 1 Kind	4 753	X	3 557	1 197	214	79	34	24	77	982	419	116	75	373	
mit 2 Kindern	3 571	X	3 115	455	59	17	13	9	21	396	90	78	34	194	
mit 3 Kindern	872	X	780	92	12	/	/	/	/	81	13	19	10	40	
mit 4 Kindern	181	X	161	20	/	/	/	/	/	18	/	/	/	8	
mit 5 Kindern u.m.	69	X	60	9	/	/	/	/	/	8	/	/	/	/	
Kinder 2)	15 603	X	13 096	2 507	379	125	70	47	137	2 128	652	357	185	935	
Alle Kinder 3)	17 119	X	14 431	2 688	413	128	77	59	150	2 275	660	376	226	1 013	
mit Kindern unter 27 Jahren															
Familien	12 005	X	9 704	2 302	409	109	70	73	157	1 892	558	256	278	801	
davon:															
mit 1 Kind	5 814	X	4 280	1 534	295	87	46	49	113	1 239	445	133	187	474	
mit 2 Kindern	4 846	X	4 041	604	92	18	18	20	36	512	96	92	67	257	
mit 3 Kindern	1 184	X	1 060	124	17	/	/	/	6	107	14	22	18	54	
mit 4 Kindern	262	X	234	28	/	/	/	/	/	25	/	6	/	12	
mit 5 Kindern u.m.	100	X	89	11	/	/	/	/	/	9	/	/	/	/	
Kinder 2)	20 255	X	16 969	3 286	551	136	100	103	211	2 795	696	418	402	1 219	
Alle Kinder 3)	20 511	X	17 172	3 339	562	138	102	109	214	2 777	696	422	431	1 228	

*) Ergebnis des Mikrozensus.- Bevölkerung am Familienwohnsitz.- Als Alleinerziehende zählen auch Väter und Mütter mit volljährigen Kindern.
1) Einschl. der Alleinerziehenden, die Partner in einer nichtehelichen Lebensgemeinschaft sind.

2) Kinder der jeweiligen Altersgruppen.
3) Kinder aller Altersgruppen, die in der betreffenden Familie leben.

3 Familien

3.2 Familien im April 1996 nach Zahl und Altersgruppen der Kinder sowie Familienstand der ausländischen Bezugsperson *)

1 000

Familien	Ins- gesamt	Ehe- paare ohne im Haus- halt lebende ledige Kinder	Ehe- paare mit Kindern	Alleinerziehende 1)										
				zu- sam- men	Männer					Frauen				
					zu- sam- men	ledig	verhei- ratet ge- trennt- lebend	ver- wit- wet	ge- schie- den	zu- sam- men	ledig	verhei- ratet ge- trennt- lebend	ver- wit- wet	ge- schie- den
Familien	1 868	469	1 200	198	Insgesamt									
				45	12	13	8	12	153	29	38	31	56	
				mit Kindern (ohne Altersbegrenzung)										
Familien	1 389	X	1 200	198	45	12	13	8	12	153	29	38	31	56
davon:														
mit 1 Kind	563	X	445	118	28	8	8	/	8	90	23	18	16	33
mit 2 Kindern	514	X	480	54	12	/	/	/	/	42	/	13	9	16
mit 3 Kindern	211	X	194	17	/	/	/	/	/	14	/	/	/	/
mit 4 Kindern u.m. Kinder	111	X	102	9	/	/	/	/	/	7	/	/	/	/
	2 736	X	2 418	318	69	18	20	14	17	249	38	68	55	89
				und zwar:										
				mit Kindern unter 3 Jahren										
Familien	349	X	320	29	6	/	/	/	/	23	11	8	/	/
Kinder 2)	390	X	359	31	7	/	/	/	/	24	11	8	/	/
Alle Kinder 3)	702	X	655	48	10	6	/	/	/	38	15	14	/	7
				mit Kindern von 3 bis unter 6 Jahren										
Familien	360	X	328	32	/	/	/	/	/	28	7	9	/	8
Kinder 2)	406	X	371	35	/	/	/	/	/	30	7	10	/	10
Alle Kinder 3)	844	X	779	65	10	5	/	/	/	54	11	19	9	16
				mit Kindern unter 6 Jahren										
Familien	597	X	541	56	10	6	/	/	/	46	16	15	/	12
davon:														
mit 1 Kind	425	X	378	47	8	/	/	/	/	39	14	12	/	11
mit 2 Kindern u.m. Kinder 2)	172	X	163	9	/	/	/	/	/	7	/	/	/	/
	796	X	730	66	12	7	/	/	/	54	18	18	/	13
Alle Kinder 3)	1 235	X	1 137	98	18	9	/	/	/	81	21	27	9	23
				mit Kindern von 6 bis unter 10 Jahren										
Familien	398	X	352	46	10	/	/	/	/	36	7	10	/	15
Kinder 2)	477	X	424	53	11	/	/	/	/	42	8	11	6	18
Alle Kinder 3)	1 036	X	937	98	19	7	/	/	6	79	12	25	12	29
				mit Kindern unter 10 Jahren										
Familien	809	X	720	89	17	8	/	/	/	72	21	21	7	24
davon:														
mit 1 Kind	454	X	389	65	12	5	/	/	/	54	17	14	/	18
mit 2 Kindern u.m. Kinder 2)	354	X	331	24	/	/	/	/	/	19	/	7	/	6
	1 273	X	1 155	119	23	11	6	/	5	96	25	29	11	31
Alle Kinder 3)	1 714	X	1 556	158	28	12	8	/	7	129	28	41	17	44
				mit Kindern von 10 bis unter 15 Jahren										
Familien	427	X	371	56	11	/	/	/	/	44	6	12	7	20
davon:														
mit 1 Kind	322	X	278	44	8	/	/	/	/	35	/	8	6	17
mit 2 Kindern u.m. Kinder 2)	105	X	93	12	/	/	/	/	/	9	/	/	/	/
	543	X	474	69	15	/	/	/	/	55	7	16	8	24
Alle Kinder 3)	1 127	X	1 002	125	25	5	7	/	7	100	11	30	19	41
				mit Kindern unter 15 Jahren										
Familien	1 034	X	908	126	25	9	7	/	6	101	25	27	12	37
davon:														
mit 1 Kind	498	X	415	83	16	6	/	/	/	67	19	16	8	24
mit 2 Kindern	363	X	332	30	6	/	/	/	/	24	/	7	/	10
mit 3 Kindern u.m. Kinder 2)	173	X	160	13	/	/	/	/	/	10	/	/	/	/
	1 816	X	1 628	168	37	15	10	/	9	150	32	45	19	55
Alle Kinder 3)	2 186	X	1 963	224	43	15	13	5	10	180	33	53	29	66
				mit Kindern von 15 bis unter 18 Jahren										
Familien	305	X	262	43	10	/	/	/	/	34	/	9	8	14
Kinder 2)	345	X	298	47	10	/	/	/	/	37	/	9	10	15
Alle Kinder 3)	787	X	697	90	16	/	5	6	/	74	/	22	21	26
				mit Kindern unter 18 Jahren										
Familien	1 172	X	1 021	151	32	10	9	/	8	119	27	30	17	45
davon:														
mit 1 Kind	529	X	436	93	21	6	6	/	5	73	21	15	9	28
mit 2 Kindern	411	X	372	39	8	/	/	/	/	31	/	9	6	12
mit 3 Kindern	158	X	145	13	/	/	/	/	/	10	/	/	/	/
mit 4 Kindern u.m. Kinder 2)	74	X	69	6	/	/	/	/	/	/	/	/	/	/
	2 162	X	1 926	235	48	16	14	7	12	187	35	54	29	70
Alle Kinder 3)	2 422	X	2 162	260	53	16	15	10	13	207	36	58	37	76
				mit Kindern von 18 bis unter 27 Jahren										
Familien	394	X	338	56	14	/	/	/	/	42	/	10	15	15
davon:														
mit 1 Kind	288	X	241	47	12	/	/	/	/	35	/	7	12	13
mit 2 Kindern u.m. Kinder 2)	106	X	97	9	/	/	/	/	/	7	/	/	/	/
	524	X	456	68	17	/	6	6	/	50	/	12	19	17
Alle Kinder 3)	868	X	768	100	24	/	7	9	5	76	/	18	30	26
				mit Kindern unter 27 Jahren										
Familien	1 368	X	1 180	188	42	12	7	11	145	29	37	26	54	
davon:														
mit 1 Kind	545	X	433	111	26	8	7	/	8	85	23	18	13	32
mit 2 Kindern	508	X	456	52	12	/	/	/	/	40	/	12	8	16
mit 3 Kindern	207	X	190	16	/	/	/	/	/	13	/	/	/	/
mit 4 Kindern u.m. Kinder 2)	109	X	100	9	/	/	/	/	/	7	/	/	/	/
	2 685	X	2 382	303	65	17	19	13	16	238	38	66	47	86
Alle Kinder 3)	2 703	X	2 396	307	67	17	19	13	17	240	38	67	49	87
				mit Kindern von 27 Jahren und älter										
Familien	46	X	32	14	/	/	/	/	/	10	/	/	7	/
Kinder 2)	51	X	35	15	/	/	/	/	/	12	/	/	8	/
Alle Kinder 3)	77	X	57	20	5	/	/	/	/	15	/	/	10	/

*) Ergebnis des Mikrozensus.- Bevölkerung am Familienwohnsitz.- Als Alleinerziehende zählen auch Väter und Mütter mit volljährigen Kindern.

1) Einschl. der Alleinerziehenden, die Partner in einer nichtehelichen Lebensgemeinschaft sind.

2) Kinder der jeweiligen Altersgruppen.

3) Kinder aller Altersgruppen, die in der betreffenden Familie leben.

3 Familien
3.3 Familien im April 1996 nach ausgewählten Staatsangehörigkeiten
der Bezugsperson und Zahl der Kinder*)
1 000

Ehepaare Alleinerziehende 1)	Insgesamt	Ohne im Haushalt lebende ledige Kinder	Mit ... Kind(ern)					Kinder
			zusammen	1	2	3	4 und mehr	
Insgesamt								
Familien insgesamt	22 363	9 182	13 181	6 692	4 879	1 236	373	21 805
Ehepaare	19 590	9 182	10 408	4 766	4 211	1 099	332	17 951
Alleinerziehende	2 772	x	2 772	1 926	668	137	42	3 854
mit deutscher Bezugsperson								
Familien zusammen	20 495	8 713	11 782	6 129	4 365	1 025	263	19 069
Ehepaare	17 921	8 713	9 208	4 321	3 752	905	230	15 534
Alleinerziehende	2 574	x	2 574	1 807	614	120	33	3 536
mit ausländischer Bezugsperson								
Familien zusammen	1 868	469	1 399	563	514	211	111	2 736
Ehepaare	1 670	469	1 200	445	460	194	102	2 418
Alleinerziehende	198	x	198	118	54	17	9	318
mit einer Bezugsperson aus den EU-Ländern 2)								
Familien zusammen	507	151	356	180	142	43	12	624
Ehepaare	450	151	299	123	126	39	11	540
Alleinerziehende	57	x	57	36	16	/	/	84
darunter:								
mit griechischer Bezugsperson								
Familien zusammen	111	30	81	39	30	10	/	137
Ehepaare	102	30	72	34	27	10	/	123
Alleinerziehende	9	x	9	5	/	/	/	14
mit italienischer Bezugsperson								
Familien zusammen	178	45	133	53	53	19	7	247
Ehepaare	160	45	115	42	49	18	6	220
Alleinerziehende	18	x	18	12	/	/	/	27
mit portugiesischer Bezugsperson								
Familien zusammen	30	9	20	12	7	/	/	31
Ehepaare	27	9	17	10	6	/	/	27
Alleinerziehende	/	x	/	/	/	/	/	/
mit spanischer Bezugsperson								
Familien zusammen	35	10	26	11	12	/	/	43
Ehepaare	31	10	21	8	11	/	/	37
Alleinerziehende	/	x	/	/	/	/	/	7
mit einer Bezugsperson aus den übrigen Ländern								
Familien zusammen	1 361	319	1 043	404	372	168	99	2 112
Ehepaare	1 219	319	901	322	334	155	91	1 878
Alleinerziehende	142	x	142	82	39	13	8	234
darunter:								
mit jugoslawischer Bezugsperson 3)								
Familien zusammen	294	79	215	97	85	23	10	382
Ehepaare	254	79	175	72	73	20	9	320
Alleinerziehende	40	x	40	25	12	/	/	61
mit türkischer Bezugsperson								
Familien zusammen	646	122	525	175	187	105	57	1 129
Ehepaare	601	122	479	153	174	98	54	1 046
Alleinerziehende	45	x	45	22	13	7	/	83

*) Ergebnis des Mikrozensus - Bevölkerung am Familienwohnsitz.
1) Als Alleinerziehende zählen auch Väter und Mütter mit volljährigen Kindern. - Einschl. der Alleinerziehenden, die Partner in einer nicht-ehelichen Lebensgemeinschaft sind.

2) Belgien, Dänemark, Finnland, Frankreich, Griechenland, Großbritannien und Nordirland, Irland, Italien, Luxemburg, Niederlande, Österreich, Portugal, Schweden, Spanien.

3) Einschl. Bosnien-Herzegowina, Kroatien, Serbien und Montenegro. - Ohne Ergebnisse für Mazedonien, Slowenien.

3 Familien
3.4 Familien im April 1996 nach Familienstand und Altersgruppen der Bezugsperson*)
1 000

Familienstand der Bezugsperson	Insgesamt	Alter der Bezugsperson von ... bis unter ... Jahren									
		unter 25	25 - 30	30 - 35	35 - 40	40 - 45	45 - 50	50 - 55	55 - 60	60 - 65	65 und mehr
Insgesamt											
Ehepaare	19 590	181	918	1 899	2 136	2 117	2 073	2 016	2 569	1 902	3 780
Alleinerziehende	2 772	128	283	417	435	376	291	200	189	129	326
Insgesamt	22 363	309	1 201	2 316	2 571	2 493	2 364	2 215	2 758	2 031	4 106
ohne im Haushalt lebende ledige Kinder											
Ehepaare	9 182	86	305	380	277	283	464	890	1 626	1 469	3 383
mit Kindern (ohne Altersbegrenzung)											
Ehepaare	10 408	95	614	1 519	1 859	1 833	1 589	1 126	943	434	398
Alleinerziehende Männer	493	19	32	51	66	70	67	54	46	30	59
davon:											
ledig	112	17	24	26	18	12	7	/	/	/	/
verheiratet getrenntlebend	76	/	/	9	13	14	13	10	7	/	/
verwitwet	133	/	/	/	6	9	13	16	19	20	49
geschieden	171	/	/	15	30	35	34	24	19	6	/
Alleinerziehende Frauen	2 279	109	251	366	368	306	224	146	143	100	267
davon:											
ledig	576	90	147	145	90	50	23	10	8	/	9
verheiratet getrenntlebend	268	12	38	58	58	40	30	14	10	/	5
verwitwet	574	/	/	12	25	44	49	57	78	71	233
geschieden	662	7	61	152	196	173	123	65	47	20	20
Zusammen	13 181	223	896	1 937	2 294	2 209	1 679	1 325	1 132	563	723
darunter:											
mit Kindern unter 18 Jahren											
Ehepaare	7 673	95	613	1 517	1 843	1 665	1 114	505	236	59	27
Alleinerziehende Männer	288	17	31	50	65	56	39	18	8	/	/
davon:											
ledig	100	16	23	26	18	10	/	/	/	/	/
verheiratet getrenntlebend	50	/	/	9	13	11	8	/	/	/	/
verwitwet	34	/	/	/	6	7	9	6	/	/	/
geschieden	104	/	/	15	29	28	17	7	/	/	/
Alleinerziehende Frauen	1 465	108	250	365	348	237	113	39	13	6	7
davon:											
ledig	525	89	147	144	86	42	12	/	/	/	/
verheiratet getrenntlebend	219	12	38	58	55	33	18	/	/	/	/
verwitwet	122	/	/	12	23	33	22	12	6	/	6
geschieden	619	7	61	152	184	130	61	19	/	/	/
Zusammen	9 446	220	894	1 932	2 256	1 956	1 285	562	256	66	36

*) Ergebnis des Mikrozensus. - Bevölkerung am Familienwohnsitz. - Als Alleinerziehende zählen auch Väter und Mütter mit volljährigen Kindern. - Einchl. der Alleinerziehenden, die Partner in einer nichtehelichen Lebensgemeinschaft sind.

3 Familien
3.5 Familien mit Kindern im April 1996 nach Gemeindegrößenklassen*)
1 000

Familien Zahl der Kinder in der Familie	Insgesamt	Familien in Gemeinden von ... bis unter ... Einwohnern							
		unter 5 000	5 000 10 000	10 000 20 000	20 000 50 000	50 000 100 000	100 000 200 000	200 000 500 000	500 000 und mehr
mit Kindern (ohne Altersbegrenzung)									
Familien	13 181	2 543	1 472	1 970	2 325	1 155	892	1 162	1 682
davon:									
mit 1 Kind	6 692	1 196	713	960	1 171	599	471	654	927
2 Kindern	4 879	1 011	564	756	875	412	322	386	554
3 Kindern	1 236	266	153	195	216	109	73	90	135
4 Kindern und mehr	373	70	42	59	63	35	26	31	46
Kinder	21 805	4 321	2 484	3 318	3 848	1 909	1 449	1 834	2 844
mit Kindern unter 3 Jahren									
Familien	2 038	340	232	308	354	186	150	176	292
davon:									
mit 1 Kind	1 859	311	212	282	321	171	134	162	267
2 Kindern und mehr	179	29	20	26	33	15	16	14	26
Kinder 1)	2 221	370	252	336	388	201	166	190	319
Alle Kinder 2)	3 678	631	427	572	643	327	269	301	508
mit Kindern unter 6 Jahren									
Familien	3 745	651	430	557	651	345	263	326	522
davon:									
mit 1 Kind	2 826	493	316	410	484	267	195	257	403
2 Kindern	835	144	103	133	151	71	62	62	109
3 Kindern und mehr	84	14	10	14	16	7	6	7	11
Kinder 1)	4 757	824	554	720	835	430	338	404	653
Alle Kinder 2)	6 922	1 245	808	1 055	1 206	634	474	572	928
mit Kindern unter 15 Jahren									
Familien	8 149	1 523	906	1 203	1 420	721	580	730	1 086
davon:									
mit 1 Kind	4 390	783	461	618	757	389	312	431	637
2 Kindern	2 933	573	344	455	523	257	195	237	349
3 Kindern	657	135	82	103	110	61	39	48	78
4 Kindern und mehr	170	31	19	27	29	14	14	14	22
Kinder 1)	12 981	2 470	1 475	1 955	2 262	1 148	877	1 111	1 666
Alle Kinder 2)	15 075	2 917	1 710	2 278	2 636	1 335	1 013	1 275	1 911
mit Kindern unter 18 Jahren									
Familien	9 448	1 778	1 041	1 394	1 644	830	653	853	1 252
davon:									
mit 1 Kind	4 753	841	495	668	813	420	347	478	692
2 Kindern	3 571	711	411	552	639	307	234	290	428
3 Kindern	872	181	107	136	150	79	54	64	100
4 Kindern und mehr	249	46	28	38	43	24	18	21	32
Kinder 1)	15 803	3 004	1 758	2 348	2 728	1 377	1 057	1 343	1 989
Alle Kinder 2)	17 119	3 332	1 931	2 589	2 989	1 505	1 155	1 458	2 158
mit Kindern von 18 Jahren und älter									
Familien	5 014	1 042	576	777	901	435	322	407	555
davon:									
mit 1 Kind	3 975	803	445	609	710	348	261	334	465
2 Kindern	910	207	112	148	168	76	54	64	82
3 Kindern	111	27	16	18	20	9	6	8	8
4 Kindern und mehr	17	/	/	/	/	/	/	/	/
Kinder 1)	6 203	1 317	727	969	1 120	532	392	491	655
Alle Kinder 2)	7 924	1 677	921	1 238	1 414	690	505	625	855

*) Ergebnis des Mikrozensus. - Bevölkerung am Familienwohnsitz. - Alle Alleinerziehende zählen auch Väter und Mütter mit volljährigen Kindern. - Einechl. der Alleinerziehenden, die Partner in einer nichtehelichen Lebensgemeinschaft sind.

1) Kinder der jeweiligen Altersgruppe.
 2) Kinder aller Altersgruppen, die in den betreffenden Familien leben.

3 Familien
3.6 Familien im April 1996 nach Ländern*)
1 000

Land	Insgesamt	Ohne im Haushalt lebende ledige Kinder	Mit ... Kind(ern)					Kinder	
			zusammen	1	2	3	4		5 und mehr
Ehepaare									
Baden-Württemberg	2 475	1 099	1 376	574	583	167	39	14	2 473
Bayern	2 882	1 271	1 610	704	680	196	40	11	2 828
Berlin	696	368	329	164	129	26	6	/	546
Berlin-West	432	236	196	98	72	18	/	/	330
Berlin-Ost	264	131	133	66	57	8	/	/	216
Brandenburg	603	273	331	155	146	25	/	/	544
Bremen	153	84	69	34	26	6	/	/	117
Hamburg	346	186	160	78	60	17	5	/	272
Hessen	1 465	695	770	366	306	76	15	7	1 306
Mecklenburg-Vorpommern	428	187	242	107	108	22	/	/	408
Niedersachsen	1 888	897	991	437	398	119	24	12	1 759
Nordrhein-Westfalen	4 348	2 071	2 278	1 036	894	257	65	26	3 997
Rheinland-Pfalz	985	449	536	253	211	57	11	/	915
Saarland	268	132	136	72	50	11	/	/	219
Sachsen	1 116	544	572	290	232	40	7	/	918
Sachsen-Anhalt	673	325	349	182	140	22	/	/	549
Schleswig-Holstein	646	325	321	146	127	37	9	/	557
Thüringen	618	278	340	171	142	23	/	/	544
Deutschland ...	19 590	9 182	10 408	4 766	4 211	1 099	241	91	17 951
Nachrichtlich:									
Früheres Bundesgebiet	15 887	7 445	8 442	3 796	3 387	960	217	82	14 772
Neue Länder und Berlin-Ost ..	3 703	1 737	1 966	970	824	139	24	8	3 180
Alleinerziehende 1)									
Baden-Württemberg	289	x	289	196	73	15	/	/	406
Bayern	363	x	363	262	80	18	/	/	490
Berlin	184	x	184	131	42	8	/	/	252
Berlin-West	100	x	100	73	21	/	/	/	135
Berlin-Ost	84	x	84	58	22	/	/	/	117
Brandenburg	129	x	129	83	36	6	/	/	187
Bremen	27	x	27	19	7	/	/	/	38
Hamburg	71	x	71	50	16	/	/	/	98
Hessen	180	x	180	128	44	6	/	/	246
Mecklenburg-Vorpommern	91	x	91	60	24	6	/	/	131
Niedersachsen	240	x	240	166	59	12	/	/	334
Nordrhein-Westfalen	508	x	506	346	123	29	6	/	716
Rheinland-Pfalz	122	x	122	87	27	6	/	/	168
Saarland	35	x	35	26	8	/	/	/	48
Sachsen	204	x	204	144	49	9	/	/	280
Sachsen-Anhalt	129	x	129	89	32	6	/	/	181
Schleswig-Holstein	91	x	91	62	21	6	/	/	131
Thüringen	112	x	112	79	27	/	/	/	151
Deutschland ...	2 772	x	2 772	1 926	668	137	29	12	3 854
Nachrichtlich:									
Früheres Bundesgebiet	2 024	x	2 024	1 412	479	102	21	9	2 808
Neue Länder und Berlin-Ost ..	749	x	749	513	189	35	8	/	1 046
Insgesamt									
Baden-Württemberg	2 764	1 099	1 665	770	656	182	42	15	2 878
Bayern	3 244	1 271	1 973	966	739	214	42	12	3 318
Berlin	880	368	512	294	171	34	8	/	797
Berlin-West	531	236	295	171	93	23	5	/	465
Berlin-Ost	349	131	217	124	78	11	/	/	333
Brandenburg	732	273	460	238	182	33	6	/	731
Bremen	180	84	96	53	33	7	/	/	155
Hamburg	417	186	231	128	76	21	6	/	370
Hessen	1 646	695	950	493	350	82	18	8	1 552
Mecklenburg-Vorpommern	519	187	332	167	131	28	/	/	539
Niedersachsen	2 128	897	1 231	603	457	131	27	13	2 093
Nordrhein-Westfalen	4 855	2 071	2 784	1 382	1 017	285	71	28	4 713
Rheinland-Pfalz	1 107	449	658	340	238	63	12	5	1 082
Saarland	303	132	171	98	58	12	/	/	267
Sachsen	1 320	544	776	434	291	48	9	/	1 198
Sachsen-Anhalt	803	325	478	271	172	27	6	/	730
Schleswig-Holstein	737	325	412	207	149	43	11	/	689
Thüringen	730	278	452	250	169	28	/	/	695
Deutschland ...	22 363	9 182	13 181	6 692	4 879	1 236	270	103	21 805
Nachrichtlich:									
Früheres Bundesgebiet	17 911	7 445	10 466	5 209	3 866	1 062	238	91	17 580
Neue Länder und Berlin-Ost ..	4 452	1 737	2 715	1 483	1 013	174	33	11	4 225

*) Ergebnis des Mikrozensus. - Bevölkerung am Familienwohnsitz.
 1) Als Alleinerziehende zählen auch Väter und Mütter mit volljährigen Kindern. - Einschl. der Alleinerziehenden, die Partner in einer nichtehelichen Lebensgemeinschaft sind.

3 Familien
3.7 Bevölkerung in Familien im April 1996 nach Familienstand und Altersgruppen*)
3.7.1 Insgesamt
1 000

Alter von ... bis unter ... Jahren	Insgesamt	Ehepaare ohne im Haushalt lebende ledige Kinder	in Familien mit ... Kind(ern)				
			zusammen	1	2	3	4 und mehr
Ledig							
unter 25	19 741	x	19 741	5 383	9 196	3 559	1 603
25 - 35	2 024	x	2 024	1 279	556	144	44
35 - 45	516	x	516	391	101	19	6
45 - 55	144	x	144	125	16	/	/
55 - 65	53	x	53	48	/	/	/
65 - 75	13	x	13	12	/	/	/
75 und mehr	/	x	/	/	/	/	/
Zusammen ...	22 494	x	22 494	7 242	9 873	3 726	1 653
Verheiratet zusammenlebend							
unter 25	639	279	360	262	82	13	/
25 - 35	6 491	1 432	5 059	2 209	2 223	496	132
35 - 45	8 772	1 187	7 585	2 354	3 782	1 107	344
45 - 55	8 116	3 216	4 900	2 514	1 768	468	150
55 - 65	8 466	6 175	2 292	1 668	490	102	32
65 - 75	5 038	4 496	543	456	72	11	/
75 und mehr	1 658	1 580	78	70	6	/	/
Zusammen ...	39 181	18 364	20 817	9 533	8 423	2 198	663
Verheiratet getrenntlebend							
unter 25	13	x	13	10	/	/	/
25 - 35	107	x	107	56	38	9	/
35 - 45	125	x	125	58	49	14	/
45 - 55	67	x	67	44	19	/	/
55 - 65	24	x	24	17	5	/	/
65 - 75	6	x	6	5	/	/	/
75 und mehr	/	x	/	/	/	/	/
Zusammen ...	344	x	344	192	115	28	9
Verwitwet							
unter 25	/	x	/	/	/	/	/
25 - 35	18	x	18	9	6	/	/
35 - 45	82	x	82	33	35	10	/
45 - 55	136	x	136	88	37	8	/
55 - 65	188	x	188	148	33	6	/
65 - 75	165	x	165	144	18	/	/
75 und mehr	117	x	117	111	/	/	/
Zusammen ...	707	x	707	535	133	30	9
Geschieden							
unter 25	7	x	7	5	/	/	/
25 - 35	232	x	232	129	80	17	5
35 - 45	434	x	434	237	153	33	10
45 - 55	245	x	245	179	54	9	/
55 - 65	91	x	91	76	13	/	/
65 - 75	19	x	19	17	/	/	/
75 und mehr	6	x	6	5	/	/	/
Zusammen ...	1 033	x	1 033	648	306	62	18
Insgesamt							
unter 25	20 400	279	20 121	5 661	9 283	3 572	1 605
25 - 35	8 872	1 432	7 440	3 682	2 903	669	185
35 - 45	9 929	1 187	8 742	3 073	4 120	1 182	368
45 - 55	8 707	3 216	5 491	2 950	1 894	491	156
55 - 65	8 823	6 175	2 648	1 958	545	112	34
65 - 75	5 242	4 496	746	634	93	15	/
75 und mehr	1 786	1 580	206	192	11	/	/
Insgesamt ...	63 758	18 364	45 394	18 150	18 849	6 044	2 353

*) Ergebnis des Mikrozensus. - Bevölkerung am Familienwohnsitz.

3 Familien
3.7 Bevölkerung in Familien im April 1996 nach Familienstand und Altersgruppen*)
3.7.2 Männlich
1 000

Alter von ... bis unter ... Jahren	Insgesamt	Ehepaare ohne im Haushalt lebende ledige Kinder	In Familien mit ... Kind(ern)				
			zusammen	1	2	3	4 und mehr
Ledig							
unter 25	10 365	x	10 365	2 850	4 816	1 863	836
25 - 35	1 274	x	1 274	791	360	97	27
35 - 45	290	x	290	221	55	11	/
45 - 55	83	x	83	72	9	/	/
55 - 65	25	x	25	23	/	/	/
65 - 75	/	x	/	/	/	/	/
75 und mehr	/	x	/	/	/	/	/
Zusammen ...	12 040	x	12 040	3 960	5 242	1 973	866
Verheiratet zusammenlebend							
unter 25	181	86	95	74	17	/	/
25 - 35	2 817	684	2 133	1 006	891	187	50
35 - 45	4 253	560	3 693	1 118	1 877	539	159
45 - 55	4 088	1 374	2 714	1 275	1 054	291	95
55 - 65	4 471	3 094	1 376	963	319	70	25
65 - 75	2 727	2 384	343	283	49	8	/
75 und mehr	1 053	999	54	48	/	/	/
Zusammen ...	19 590	9 182	10 408	4 766	4 211	1 099	332
Verheiratet getrenntlebend							
unter 25	/	x	/	/	/	/	/
25 - 35	12	x	12	7	/	/	/
35 - 45	28	x	28	18	7	/	/
45 - 55	24	x	24	16	6	/	/
55 - 65	10	x	10	7	/	/	/
65 - 75	/	x	/	/	/	/	/
75 und mehr	/	x	/	/	/	/	/
Zusammen ...	76	x	76	51	19	5	/
Verwitwet							
unter 25	/	x	/	/	/	/	/
25 - 35	/	x	/	/	/	/	/
35 - 45	14	x	14	7	5	/	/
45 - 55	29	x	29	17	10	/	/
55 - 65	39	x	39	31	7	/	/
65 - 75	30	x	30	26	/	/	/
75 und mehr	19	x	19	18	/	/	/
Zusammen ...	133	x	133	99	27	5	/
Geehlichen							
unter 25	/	x	/	/	/	/	/
25 - 35	19	x	19	13	/	/	/
35 - 45	65	x	65	44	17	/	/
45 - 55	57	x	57	43	12	/	/
55 - 65	25	x	25	20	/	/	/
65 - 75	/	x	/	/	/	/	/
75 und mehr	/	x	/	/	/	/	/
Zusammen ...	172	x	172	125	39	6	/
Zusammen							
unter 25	10 548	86	10 461	2 926	4 834	1 865	837
25 - 35	4 124	684	3 440	1 818	1 259	285	78
35 - 45	4 649	560	4 089	1 407	1 962	557	163
45 - 55	4 281	1 374	2 907	1 423	1 090	297	96
55 - 65	4 569	3 094	1 475	1 044	333	73	25
65 - 75	2 766	2 384	382	316	53	9	/
75 und mehr	1 074	999	75	68	6	/	/
Zusammen ...	32 011	9 182	22 829	9 001	9 538	3 088	1 202

*) Ergebnis des Mikrozensus. - Bevölkerung am Familienwohnsitz.

3 Familien
3.7 Bevölkerung in Familien im April 1996 nach Familienstand und Altersgruppen*)
3.7.3 Weiblich
1 000

Alter von ... bis unter ... Jahren	Insgesamt	Ehepaare ohne im Haushalt lebende ledige Kinder	In Familien mit ... Kind(ern)				
			zusammen	1	2	3	4 und mehr
Ledig							
unter 25	9 375	x	9 375	2 533	4 380	1 696	766
25 - 35	750	x	750	488	197	47	17
35 - 45	226	x	226	170	45	8	/
45 - 55	61	x	61	53	7	/	/
55 - 65	28	x	28	25	/	/	/
65 - 75	11	x	11	11	/	/	/
75 und mehr	/	x	/	/	/	/	/
Zusammen ...	10 454	x	10 454	3 283	4 631	1 753	787
Verheiratet zusammenlebend							
unter 25	458	192	266	188	65	11	/
25 - 35	3 674	748	2 926	1 204	1 331	309	82
35 - 45	4 519	626	3 893	1 236	1 905	567	185
45 - 55	4 027	1 842	2 186	1 239	714	177	55
55 - 65	3 998	3 080	915	705	172	31	8
65 - 75	2 311	2 112	200	173	23	/	/
75 und mehr	605	582	24	22	/	/	/
Zusammen ...	19 590	9 182	10 408	4 766	4 211	1 099	332
Verheiratet getrenntlebend							
unter 25	12	x	12	10	/	/	/
25 - 35	95	x	95	49	35	8	/
35 - 45	97	x	97	40	42	12	/
45 - 55	44	x	44	28	13	/	/
55 - 65	14	x	14	10	/	/	/
65 - 75	/	x	/	/	/	/	/
75 und mehr	/	x	/	/	/	/	/
Zusammen ...	268	x	268	141	96	23	8
Verwitwet							
unter 25	/	x	/	/	/	/	/
25 - 35	17	x	17	8	5	/	/
35 - 45	68	x	68	27	30	8	/
45 - 55	106	x	106	71	27	6	/
55 - 65	149	x	149	117	26	5	/
65 - 75	135	x	135	119	14	/	/
75 und mehr	98	x	98	93	/	/	/
Zusammen ...	574	x	574	435	106	25	8
Geschieden							
unter 25	7	x	7	/	/	/	/
25 - 35	213	x	213	116	76	17	/
35 - 45	369	x	369	193	136	30	10
45 - 55	188	x	188	136	42	7	/
55 - 65	67	x	67	57	9	/	/
65 - 75	15	x	15	13	/	/	/
75 und mehr	/	x	/	/	/	/	/
Zusammen ...	862	x	862	523	267	56	16
Zusammen							
unter 25	9 852	192	9 660	2 735	4 450	1 707	788
25 - 35	4 748	748	4 000	1 865	1 644	384	108
35 - 45	5 280	626	4 653	1 665	2 159	625	204
45 - 55	4 426	1 842	2 584	1 527	804	194	60
55 - 65	4 254	3 080	1 173	914	212	39	9
65 - 75	2 476	2 112	365	319	39	5	/
75 und mehr	712	582	131	125	/	/	/
Zusammen ...	31 748	9 182	22 566	9 149	9 311	2 956	1 150

*) Ergebnis des Mikrozensus. - Bevölkerung am Familienwohneitz.

3 Familien
3.8 Familien im April 1996 nach Beteiligung am Erwerbleben und Stellung im Beruf der Bezugsperson*)
3.8.1 Familien insgesamt
1 000

Familien Zahl der Kinder in der Familie	In- gesamt	Erwerbspersonen										Nichterwerbs- personen	
		zu- sammen	Erwerbstätige						Erwerbe- lose	zu- sammen	dar. mit über- wiegendem Lebens- unter- halt durch Rente u dgl.		
			zu- sammen	Selbständige		mith. Familien- angehörige		Beamte/ Beam- tinnen				Ange- stellte	Arbeiter/ Arbei- terinnen
				zu- sammen	dar. außer- halb der Land- u. Forst- wirt- schaft	zu- sammen	dar. außer- halb der Land- u. Forst- wirt- schaft						
Insgesamt													
Familien	22 363	15 575	14 251	1 895	1 669	54	25	1 171	5 304	5 826	1 324	6 788	6 505
ohne im Haushalt lebende ledige Kinder													
Familien	9 182	4 306	3 881	585	538	28	14	324	1 447	1 497	425	4 876	4 782
mit Kindern (ohne Altersbegrenzung)													
Familien	13 181	11 269	10 370	1 311	1 131	26	11	847	3 857	4 329	899	1 912	1 723
davon:													
mit 1 Kind	6 692	5 313	4 834	575	519	14	6	350	1 929	1 966	479	1 379	1 271
2 Kindern	4 879	4 502	4 215	530	459	9	/	377	1 552	1 746	287	377	320
3 Kindern	1 236	1 132	1 044	160	122	/	/	96	317	469	88	104	87
4 Kindern und mehr ...	373	322	277	45	30	/	/	25	59	148	44	51	45
Kinder	21 805	19 121	17 599	2 307	1 932	41	18	1 497	6 234	7 520	1 522	2 686	2 385
mit Kindern unter 3 Jahren													
Familien	2 038	1 856	1 711	185	159	/	/	122	637	764	146	181	133
davon:													
mit 1 Kind	1 859	1 693	1 562	169	146	/	/	111	583	697	131	166	123
2 Kindern und mehr ...	179	163	149	16	13	/	/	11	54	68	15	16	11
Kinder 1)	2 221	2 023	1 862	201	172	/	/	133	692	834	161	198	145
Alle Kinder 2)	3 678	3 350	3 064	348	291	/	/	219	1 087	1 427	287	328	253
mit Kindern unter 6 Jahren													
Familien	3 745	3 455	3 170	353	307	/	/	232	1 167	1 415	285	290	210
davon:													
mit 1 Kind	2 826	2 603	2 383	281	231	/	/	170	882	1 067	220	222	158
2 Kindern	835	775	720	83	70	/	/	57	265	315	55	60	44
3 Kindern und mehr ...	84	76	68	8	7	/	/	/	20	33	10	8	7
Kinder 1)	4 757	4 390	4 028	453	390	/	/	298	1 472	1 801	362	368	269
Alle Kinder 2)	6 922	6 377	5 832	684	579	6	/	439	2 016	2 686	546	545	413
mit Kindern unter 15 Jahren													
Familien	8 149	7 612	7 003	816	717	6	/	552	2 591	3 038	609	538	400
davon:													
mit 1 Kind	4 390	4 076	3 724	414	376	/	/	270	1 445	1 590	352	314	231
2 Kindern	2 933	2 778	2 595	306	268	/	/	220	943	1 124	183	155	114
3 Kindern	657	611	559	78	62	/	/	51	177	253	51	46	35
4 Kindern und mehr ...	170	147	124	17	13	/	/	10	27	70	23	23	20
Kinder 1)	12 961	12 098	11 125	1 332	1 148	9	7	908	3 973	4 903	973	865	655
Alle Kinder 2)	15 075	14 055	12 910	1 582	1 349	12	10	1 084	4 518	5 734	1 145	1 019	786
mit Kindern unter 18 Jahren													
Familien	9 446	8 806	8 118	962	845	8	6	651	3 020	3 476	688	640	490
davon:													
mit 1 Kind	4 753	4 382	4 017	452	410	5	/	294	1 587	1 879	365	371	285
2 Kindern	3 571	3 392	3 169	379	332	/	/	272	1 160	1 355	224	178	133
3 Kindern	872	813	746	106	85	/	/	68	232	339	67	59	45
4 Kindern und mehr ...	249	218	186	26	19	/	/	17	40	104	32	31	27
Kinder 1)	15 603	14 555	13 395	1 637	1 406	12	9	1 114	4 774	5 858	1 160	1 049	812
Alle Kinder 2)	17 119	15 941	14 676	1 831	1 556	16	12	1 229	5 176	6 424	1 265	1 179	927
mit Kindern unter 27 Jahren													
Familien	12 005	10 878	10 021	1 242	1 077	16	8	825	3 738	4 201	857	1 127	950
davon:													
mit 1 Kind	5 814	5 082	4 633	538	466	8	/	341	1 855	1 890	449	732	631
2 Kindern	4 646	4 377	4 099	505	442	6	/	366	1 516	1 706	279	268	214
3 Kindern	1 184	1 103	1 018	155	119	/	/	94	309	458	85	81	65
4 Kindern und mehr ...	362	316	272	43	29	/	/	24	58	147	44	46	40
Kinder 1)	20 255	18 529	17 085	2 196	1 852	25	14	1 458	6 051	7 324	1 464	1 728	1 444
Alle Kinder 2)	20 511	18 692	17 216	2 230	1 873	28	15	1 472	6 107	7 379	1 476	1 818	1 531
mit Kindern von 27 Jahren und älter													
Familien	1 405	543	490	99	73	13	/	36	163	178	53	862	847
davon:													
mit 1 Kind	1 275	498	449	89	68	11	/	32	154	162	49	777	764
2 Kindern und mehr ...	130	45	41	10	5	/	/	/	9	16	/	85	83
Kinder 1)	1 550	592	534	111	79	16	/	39	173	196	58	958	941
Alle Kinder 2)	1 832	779	705	148	102	19	/	56	224	258	74	1 053	1 032

*) Ergebnis des Mikrozensus. - Bevölkerung am Familienwohnsitz.

1) Kinder der jeweiligen Altersgruppe.

2) Kinder aller Altersgruppen, die in den betreffenden Familien leben.

StBA, FS1, R 3, 1996

3 Familien
3.8 Familien im April 1996 nach Beteiligung am Erwerbsleben und Stellung im Beruf der Bezugsperson¹⁾
3.8.2 Ehepaare
1 000

Familien Zahl der Kinder in der Familie	In- gesamt	Erwerbspersonen									Nichterwerbe- personen		
		zu- sammen	Erwerbstätige						Erwerbe- lose	zu- sammen	dar. mit Über- wiegen- dem Lebens- unter- halt durch Rente u. dgl.		
			zu- sammen	Selbständige		mith. Familien- angehörige		Beamte/ Beam- tinnen				Ange- stellte	Arbeiter/ Arbei- terinnen
		zu- sammen	dar. außer- halb der Land- u. Foret- wirt- schaft	zu- sammen	dar. außer- halb der Land- u. Foret- wirt- schaft								
Zusammen													
Familien	19 590	13 864	12 657	1 758	1 541	48	22	1 088	4 414	5 348	1 007	5 926	5 753
ohne im Haushalt lebende ledige Kinder													
Familien	9 182	4 306	3 881	585	538	28	14	324	1 447	1 497	425	4 876	4 782
mit Kindern (ohne Altersbegrenzung)													
Familien	10 408	9 358	8 776	1 174	1 003	20	8	764	2 987	3 851	582	1 050	971
davon:													
mit 1 Kind	4 766	4 014	3 737	483	432	10	/	298	1 301	1 645	277	752	706
2 Kindern	4 211	3 997	3 799	495	428	8	/	350	1 324	1 622	198	214	191
3 Kindern	1 099	1 045	976	153	115	/	/	92	288	441	69	54	47
4 Kindern und mehr ...	332	302	265	43	29	/	/	24	55	142	37	30	27
Kinder	17 951	16 466	15 412	2 113	1 754	34	15	1 378	5 046	6 841	1 054	1 485	1 358
mit Kindern unter 3 Jahren													
Familien	1 726	1 668	1 559	172	147	/	/	116	552	717	109	58	39
davon:													
mit 1 Kind	1 564	1 512	1 416	157	134	/	/	105	501	651	96	51	35
2 Kindern und mehr ...	162	156	142	15	12	/	/	11	51	66	13	7	/
Kinder 1)	1 892	1 827	1 704	187	159	/	/	127	604	784	123	65	44
Alle Kinder 2)	3 206	3 089	2 859	328	272	/	/	210	957	1 361	231	117	89
mit Kindern unter 6 Jahren													
Familien	3 119	3 022	2 839	326	282	/	/	218	978	1 314	183	96	66
davon:													
mit 1 Kind	2 280	2 210	2 080	239	210	/	/	158	708	975	131	70	46
2 Kindern	760	738	694	79	66	/	/	56	252	306	44	23	17
3 Kindern und mehr ...	78	74	65	8	6	/	/	/	19	33	9	/	/
Kinder 1)	4 045	3 916	3 669	422	361	/	/	283	1 269	1 691	247	128	91
Alle Kinder 2)	5 962	5 759	5 373	644	541	/	/	420	1 766	2 539	386	203	154
mit Kindern unter 15 Jahren													
Familien	6 638	6 418	6 042	742	648	5	/	504	2 031	2 760	377	219	168
davon:													
mit 1 Kind	3 316	3 189	2 994	362	326	/	/	235	1 010	1 385	195	127	96
2 Kindern	2 580	2 518	2 396	289	251	/	/	209	831	1 065	122	63	48
3 Kindern	591	573	532	75	58	/	/	50	165	242	41	19	14
4 Kindern und mehr ...	150	139	120	16	12	/	/	10	25	68	19	11	10
Kinder 1)	10 900	10 540	9 894	1 233	1 053	8	6	845	3 274	4 535	646	360	282
Alle Kinder 2)	12 748	12 293	11 514	1 468	1 242	10	8	991	3 735	5 309	779	455	366
mit Kindern unter 18 Jahren													
Familien	7 673	7 382	6 955	869	757	7	/	589	2 352	3 137	428	290	232
davon:													
mit 1 Kind	3 557	3 384	3 186	387	349	/	/	253	1 099	1 443	198	173	138
2 Kindern	3 115	3 038	2 886	356	310	/	/	254	1 001	1 273	152	77	61
3 Kindern	780	756	704	102	81	/	/	66	215	321	52	24	19
4 Kindern und mehr ...	221	205	178	24	17	/	/	18	38	100	26	16	15
Kinder 1)	13 096	12 619	11 841	1 508	1 284	10	7	1 029	3 903	5 391	779	476	386
Alle Kinder 2)	14 431	13 862	13 001	1 691	1 424	14	10	1 137	4 245	5 915	861	569	468
mit Kindern unter 27 Jahren													
Familien	9 704	9 067	8 514	1 116	960	13	7	744	2 885	3 756	553	636	563
davon:													
mit 1 Kind	4 280	3 855	3 597	454	406	6	/	290	1 255	1 593	258	425	383
2 Kindern	4 041	3 896	3 704	473	413	/	/	341	1 295	1 591	192	145	123
3 Kindern	1 060	1 020	953	148	113	/	/	90	281	431	67	40	33
4 Kindern und mehr ...	323	297	260	41	28	/	/	24	55	141	37	26	23
Kinder 1)	16 969	16 006	14 994	2 018	1 688	21	12	1 343	4 920	6 691	1 012	963	844
Alle Kinder 2)	17 172	16 146	15 124	2 048	1 708	24	13	1 358	4 958	6 738	1 022	1 026	906
mit Kindern von 27 Jahren und älter													
Familien	888	421	383	84	60	10	/	32	119	138	38	467	460
davon:													
mit 1 Kind	803	386	350	75	55	8	/	30	112	126	35	418	411
2 Kindern und mehr ...	85	35	32	9	/	/	/	/	7	12	/	50	49
Kinder 1)	982	460	418	94	65	12	/	35	126	150	42	523	514
Alle Kinder 2)	1 209	621	566	127	84	16	/	50	169	204	55	589	579

¹⁾ Ergebnis des Mikrozensus - Bevölkerung am Familienwohnsitz.

1) Kinder der jeweiligen Altersgruppe.

2) Kinder aller Altersgruppen, die in den betreffenden Familien leben.

3 Familien
3.8 Familien im April 1996 nach Beteiligung am Erwerbleben und Stellung im Beruf der Bezugsperson*)
3.8.3 Alleinerziehende)**
1 000

Familien Zahl der Kinder in der Familie	In- gesamt	Erwerbspersonen										Nichterwerbs- personen	
		zu- sammen	Erwerbstätige							Erwerbs- lose	zu- sammen	dar. mit über- wiegen- dem Lebens- unter- halt durch Rente u. dgl.	
			zu- sammen	Selbständige		mith. Familien- angehörige		Beamte/ Beam- tinnen	Ange- stellte				Arbeiter/ Arbei- terinnen
				zu- sammen	dar. außer- halb der Land- u. Forst- wirt- schaft	zu- sammen	dar. außer- halb der Land- u. Forst- wirt- schaft						
mit Kindern (ohne Altersbegrenzung)													
Familien	2 772	1 911	1 594	137	127	6	/	83	890	478	317	862	752
davon:													
mit 1 Kind	1 926	1 299	1 097	92	87	/	/	52	628	320	201	627	565
2 Kindern	688	505	416	36	32	/	/	27	229	124	89	163	130
3 Kindern	137	88	68	8	7	/	/	/	29	28	19	50	40
4 Kindern und mehr ...	42	20	12	/	/	/	/	/	/	6	7	22	19
Kinder	3 854	2 655	2 187	195	178	7	/	119	1 188	678	469	1 201	1 026
mit Kindern unter 3 Jahren													
Familien	312	189	152	13	12	/	/	6	85	47	37	123	94
davon:													
mit 1 Kind	295	181	146	12	11	/	/	6	82	45	35	114	88
2 Kindern und mehr ...	17	7	6	/	/	/	/	/	/	/	/	9	6
Kinder 1)	329	196	158	14	13	/	/	6	89	49	38	133	101
Alle Kinder 2)	472	281	205	20	19	/	/	8	111	66	56	211	164
mit Kindern unter 6 Jahren													
Familien	626	432	331	26	25	/	/	14	189	101	102	194	143
davon:													
mit 1 Kind	545	393	304	22	21	/	/	13	175	92	89	153	112
2 Kindern	75	38	28	/	/	/	/	/	13	8	11	37	28
3 Kindern und mehr ...	6	/	/	/	/	/	/	/	/	/	/	/	/
Kinder 1)	713	474	359	30	29	/	/	15	202	110	114	239	178
Alle Kinder 2)	960	618	458	41	38	/	/	19	250	147	160	342	259
mit Kindern unter 15 Jahren													
Familien	1 512	1 193	961	73	70	/	/	48	560	278	232	318	232
davon:													
mit 1 Kind	1 074	886	730	52	49	/	/	36	435	205	157	187	135
2 Kindern	352	260	200	17	17	/	/	11	112	60	61	92	66
3 Kindern	65	38	27	/	/	/	/	/	12	11	11	27	21
4 Kindern und mehr ...	21	9	/	/	/	/	/	/	/	/	/	12	10
Kinder 1)	2 061	1 557	1 230	100	95	/	/	62	699	368	327	505	372
Alle Kinder 2)	2 326	1 762	1 396	113	107	/	/	73	784	424	366	564	420
mit Kindern unter 18 Jahren													
Familien	1 773	1 423	1 163	93	88	/	/	62	668	338	260	350	258
davon:													
mit 1 Kind	1 197	998	832	64	61	/	/	42	489	235	167	198	146
2 Kindern	455	354	282	23	22	/	/	18	159	82	72	101	73
3 Kindern	92	57	42	/	/	/	/	/	18	18	16	35	27
4 Kindern und mehr ...	28	13	8	/	/	/	/	/	/	/	5	15	12
Kinder 1)	2 507	1 936	1 554	129	122	/	/	85	871	467	382	573	426
Alle Kinder 2)	2 688	2 078	1 674	140	132	/	/	92	931	509	404	610	459
mit Kindern unter 27 Jahren													
Familien	2 302	1 811	1 507	126	117	/	/	81	852	445	304	491	368
davon:													
mit 1 Kind	1 534	1 227	1 036	85	80	/	/	51	600	298	191	307	248
2 Kindern	604	481	395	33	30	/	/	25	221	115	87	123	91
3 Kindern	124	84	65	7	6	/	/	/	28	27	19	41	31
4 Kindern und mehr ...	39	19	12	/	/	/	/	/	/	6	7	20	17
Kinder 1)	3 286	2 523	2 070	178	164	/	/	115	1 141	633	452	765	600
Alle Kinder 2)	3 339	2 546	2 092	182	167	/	/	116	1 149	641	454	793	625
mit Kindern von 27 Jahren und älter													
Familien	516	122	107	15	13	/	/	/	45	41	15	394	387
davon:													
mit 1 Kind	471	112	99	14	13	/	/	/	43	36	13	359	353
2 Kindern und mehr ...	45	10	9	/	/	/	/	/	/	/	/	35	34
Kinder 1)	568	133	116	17	14	/	/	/	47	45	18	438	427
Alle Kinder 2)	623	158	140	21	17	/	/	5	58	54	18	465	453

*) Ergebnis des Mikrozensus - Bevölkerung am Familienwohnsitz.
 **) Alle Alleinerziehende zählen auch Väter und Mütter mit volljährigen Kindern - Einschl. der Alleinerziehenden, die Partner in einer nichtehelichen Lebensgemeinschaft sind.

1) Kinder der jeweiligen Altersgruppe.
 2) Kinder aller Altersgruppen, die in den betreffenden Familien leben.

3 Familien
3.9 Familien im April 1996 nach Beteiligung am Erwerbsleben*)
3.9.1 Insgesamt
1 000

Familien Beteiligung am Erwerbsleben	Insgesamt	Ohne im Haushalt lebende ledige Kinder	Mit ... Kind(ern)				Kinder
			zusammen	1	2	3 und mehr	
Beide Ehepartner erwerbstätig	7 863	2 566	5 296	2 406	2 314	577	8 677
Ehemann allein erwerbstätig	4 794	1 314	3 480	1 331	1 485	664	6 535
davon: Ehefrau erwerbslos	707	229	478	213	203	62	824
Ehefrau Nichterwerbsperson	4 086	1 086	3 002	1 118	1 282	602	5 711
Ehefrau allein erwerbstätig	1 224	699	525	307	166	52	810
davon: Ehemann erwerbslos	441	189	252	129	93	29	412
Ehemann Nichterwerbsperson	783	510	273	178	73	22	399
Zusammen ...	13 881	4 579	9 301	4 044	3 965	1 292	16 222
Beide Ehepartner erwerbslos	213	93	120	57	42	21	214
Ehemann allein erwerbslos	794	332	462	220	156	85	840
davon: Ehefrau erwerbstätig	441	189	252	129	93	29	412
Ehefrau Nichterwerbsperson	353	143	210	91	63	56	428
Ehefrau allein erwerbslos	870	348	522	243	213	65	885
davon: Ehemann erwerbstätig	707	229	478	213	203	62	824
Ehemann Nichterwerbsperson	163	119	44	31	10	/	61
Zusammen ...	1 877	773	1 104	521	411	171	1 939
Beide Ehepartner Nichterwerbspersonen	4 981	4 247	734	543	132	59	1 026
Ehemann allein Nichterwerbsperson	945	629	316	209	82	25	460
davon: Ehefrau erwerbstätig	783	510	273	178	73	22	399
Ehefrau erwerbslos	163	119	44	31	10	/	61
Ehefrau allein Nichterwerbsperson	4 440	1 229	3 211	1 209	1 345	658	6 140
davon: Ehemann erwerbstätig	4 086	1 086	3 002	1 118	1 282	602	5 711
Ehemann erwerbslos	353	143	210	91	63	56	428
Zusammen ...	10 366	6 105	4 261	1 961	1 559	742	7 625
Ehepaare zusammen	19 590	9 182	10 408	4 766	4 211	1 431	17 951
Alleinerziehende Männer 1)							
Erwerbstätige	327	x	327	233	78	16	439
Erwerbslose	47	x	47	34	10	/	64
Nichterwerbspersonen	119	x	119	97	15	6	149
Zusammen ...	493	x	493	365	103	25	652
Alleinerziehende Frauen 1)							
Erwerbstätige	1 267	x	1 267	864	338	65	1 748
Erwerbslose	270	x	270	167	79	24	404
Nichterwerbspersonen	743	x	743	530	148	65	1 051
Zusammen ...	2 279	x	2 279	1 561	565	154	3 202
Alleinerziehende 1)							
Erwerbstätige	1 594	x	1 594	1 097	416	81	2 187
Erwerbslose	317	x	317	201	89	27	469
Nichterwerbspersonen	862	x	862	627	163	71	1 201
Zusammen ...	2 772	x	2 772	1 926	668	179	3 854
Insgesamt ...	22 363	9 182	13 181	6 692	4 879	1 609	21 805

*) Ergebnis des Mikrozensus. - Bevölkerung am Familienwohnetz.

1) Als Alleinerziehende zählen auch Väter und Mütter mit volljährigen Kindern. - Einchl. der Alleinerziehenden, die Partner in einer nichtehelichen Lebensgemeinschaft sind.

3 Familien
3.9 Familien im April 1996 nach Beteiligung am Erwerbsleben¹⁾
3.9.2 Mit ausländischer Bezugsperson
1 000

Familien Beteiligung am Erwerbsleben	Insgesamt	Ohne im Haushalt lebende ledige Kinder	Mit ... Kind(ern)				Kinder
			zusammen	1	2	3 und mehr	
Beide Ehepartner erwerbstätig	547	165	382	154	164	64	691
Ehemann allein erwerbstätig	611	113	498	158	194	146	1 062
davon: Ehefrau erwerbelos	57	16	42	17	16	9	78
Ehefrau Nichterwerbsperson	554	98	457	141	178	138	984
Ehefrau allein erwerbstätig	143	58	85	40	29	16	151
davon: Ehemann erwerbelos	79	28	51	23	18	10	92
Ehemann Nichterwerbsperson	64	30	34	17	10	6	59
Zusammen	1 301	336	965	352	387	227	1 905
Beide Ehepartner erwerbelos	54	17	37	16	13	8	72
Ehemann allein erwerbelos	187	48	139	53	44	41	298
davon: Ehefrau erwerbstätig	79	28	51	23	18	10	92
Ehefrau Nichterwerbsperson	108	20	87	30	26	31	206
Ehefrau allein erwerbelos	70	21	49	21	18	10	90
davon: Ehemann erwerbstätig	57	16	42	17	16	9	78
Ehemann Nichterwerbsperson	12	5	7	/	/	/	12
Zusammen	311	86	225	90	76	59	460
Beide Ehepartner Nichterwerbspersonen	194	91	103	44	32	28	223
Ehemann allein Nichterwerbsperson	78	35	41	21	12	8	71
davon: Ehefrau erwerbstätig	64	30	34	17	10	6	59
Ehefrau erwerbelos	12	5	7	/	/	/	12
Ehefrau allein Nichterwerbsperson	662	118	544	171	204	169	1 190
davon: Ehemann erwerbstätig	554	98	457	141	178	138	984
Ehemann erwerbelos	108	20	87	30	26	31	206
Zusammen	932	244	688	235	248	204	1 484
Ehepaare zusammen	1 670	469	1 200	445	460	295	2 418
Alleinerziehende Männer 1)							
Erwerbstätige	26	x	26	15	8	/	41
Erwerbelose	8	x	8	6	/	/	11
Nichterwerbspersonen	11	x	11	7	/	/	17
Zusammen	45	x	45	28	12	/	69
Alleinerziehende Frauen 1)							
Erwerbstätige	75	x	75	48	21	6	110
Erwerbelose	20	x	20	13	5	/	33
Nichterwerbspersonen	58	x	58	30	16	12	107
Zusammen	153	x	153	90	42	21	249
Alleinerziehende 1)							
Erwerbstätige	101	x	101	63	29	9	151
Erwerbelose	29	x	29	18	7	/	44
Nichterwerbspersonen	69	x	69	37	18	14	124
Zusammen	198	x	198	118	54	26	318
Zusammen	1 868	469	1 399	563	514	321	2 736

¹⁾ Ergebnis des Mikrozensus. - Bevölkerung am Familienwohnsitz.
1) Als Alleinerziehende zählen auch Väter und Mütter mit volljährigen Kindern. - Einschl. der Alleinerziehenden, die Partner in einer nichtehelichen Lebensgemeinschaft sind.

3 Familien
3.10 Familien im April 1996 nach monatlichem Nettoeinkommen*)
1 000

Familien	In- gesamt	Monatliches Nettoeinkommen der Familien von ... bis unter ... DM										Sonetige 1)	Ohne Angabe/ kein Einkommen
		unter 1 000	1 000 - 1 800	1 800 - 2 500	2 500 - 3 000	3 000 - 3 500	3 500 - 4 000	4 000 - 5 000	5 000 - 6 000	6 000 - 7 500	7 500 und mehr		
Ingesamt													
Ehepaare.....	19 590	132	729	2 120	2 153	2 480	2 221	3 567	2 141	1 629	1 485	257	678
Alleinerziehende	2 772	207	552	612	351	269	199	250	110	63	43	17	99
Ingesamt ...	22 363	339	1 281	2 732	2 504	2 749	2 421	3 817	2 251	1 692	1 528	274	777
ohne im Haushalt lebende ledige Kinder													
Ehepaare.....	9 182	74	502	1 512	1 335	1 287	978	1 377	735	504	464	53	362
mit Kindern													
Ehepaare.....	10 408	58	227	608	818	1 194	1 243	2 190	1 405	1 125	1 021	205	316
Alleinerziehende	2 772	207	552	612	351	269	199	250	110	63	43	17	99
Frauen.....	2 279	184	498	522	290	217	155	188	75	41	25	10	76
Männer.....	493	23	55	90	61	52	45	62	35	22	18	7	23
Zusammen ...	13 181	265	779	1 220	1 169	1 463	1 443	2 439	1 515	1 189	1 064	221	414
davon: mit 1 Kind													
Ehepaare.....	4 766	32	124	308	402	559	575	1 033	643	477	392	65	156
Alleinerziehende	1 926	159	395	421	245	188	142	173	67	33	23	11	71
Frauen.....	1 561	141	353	352	199	148	107	126	42	21	12	7	53
Männer.....	365	18	42	69	45	40	35	47	25	12	11	/	18
Zusammen ...	6 692	191	519	728	647	747	718	1 205	711	509	415	76	227
mit 2 Kindern													
Ehepaare.....	4 211	19	74	214	309	479	511	880	585	482	460	81	121
Alleinerziehende	668	40	126	151	83	64	45	61	34	24	14	/	22
Frauen.....	565	36	116	134	70	54	36	49	27	16	8	/	18
Männer.....	103	/	10	18	13	10	8	13	7	9	6	/	/
Zusammen ...	4 879	58	200	365	391	542	555	941	620	506	473	86	143
mit 3 Kindern und mehr													
Ehepaare.....	1 431	7	29	86	107	156	157	278	177	167	169	58	39
Alleinerziehende	179	8	30	40	24	18	13	16	8	7	7	/	6
Frauen.....	154	7	28	37	21	15	11	13	6	/	/	/	/
Männer.....	25	/	/	/	/	/	/	/	/	/	/	/	/
Zusammen ...	1 609	16	60	127	131	174	170	293	185	173	176	60	45

*) Ergebnis des Mikrozensus. - Bevölkerung am Familienwohnsitz. - Als Alleinerziehende zählen auch Väter und Mütter mit volljährigen Kindern. - Einchl. der Alleinerziehenden, die Partner in einer nichtehelichen Lebensgemeinschaft sind.

1) Familien, in denen mindestens eine Person in ihrer Haupttätigkeit selbständig in der Landwirtschaft ist.

3 Familien

3.11 Familien im April 1996 nach Staatsangehörigkeit und monatlichem Nettoeinkommen der Familie*) 1 000

Nettoeinkommen der Familie von ... bis unter ... DM	Insgesamt	Ohne im Haushalt lebende ledige Kinder	Mit ... Kind(ern)					Kinder	
			zusammen	1	2	3	4		5 und mehr
Insgesamt									
unter 1 000	339	74	265	191	58	12	/	/	358
1 000 - 1 800	1 281	502	779	519	200	45	10	/	1 118
1 800 - 2 500	2 732	1 512	1 220	728	365	91	23	13	1 891
2 500 - 3 000	2 504	1 335	1 169	647	391	101	21	9	1 865
3 000 - 4 000	5 170	2 265	2 905	1 464	1 097	285	57	22	4 801
4 000 - 5 000	3 817	1 377	2 439	1 205	941	224	51	18	4 065
5 000 - 7 500	3 943	1 239	2 704	1 220	1 126	284	54	20	4 653
7 500 und mehr	1 528	464	1 064	415	473	136	30	10	1 944
Sonettige 1)	1 051	415	636	302	228	77	20	8	1 114
Insgesamt...	22 363	9 182	13 181	6 692	4 879	1 236	270	103	21 805
beide Ehepartner deutsch									
unter 1 000	94	54	40	21	14	/	/	/	65
1 000 - 1 800	540	422	119	68	38	10	/	/	187
1 800 - 2 500	1 807	1 396	411	221	145	35	6	/	660
2 500 - 3 000	1 904	1 266	638	334	239	54	9	/	1 020
3 000 - 4 000	4 219	2 136	2 083	1 008	851	182	34	8	3 436
4 000 - 5 000	3 264	1 294	1 970	953	796	177	35	9	3 267
5 000 - 7 500	3 528	1 182	2 346	1 058	987	243	46	12	4 014
7 500 und mehr	1 396	439	957	369	431	122	27	8	1 748
Sonettige 1)	876	398	479	206	188	63	17	5	865
Zusammen...	17 629	8 587	9 043	4 236	3 689	892	176	49	15 263
beide Ehepartner ausländisch									
unter 1 000	31	17	14	9	/	/	/	/	21
1 000 - 1 800	152	57	95	47	32	10	/	/	164
1 800 - 2 500	243	79	164	66	58	22	9	7	324
2 500 - 3 000	188	43	145	50	56	27	7	5	298
3 000 - 4 000	335	70	264	81	104	53	17	10	570
4 000 - 5 000	191	34	157	49	59	30	10	8	345
5 000 - 7 500	130	17	113	33	49	21	/	5	246
7 500 und mehr	35	7	28	9	12	5	/	/	57
Sonettige 1)	38	9	28	9	10	5	/	/	65
Zusammen...	1 342	333	1 009	355	383	175	56	39	2 091
Ehemann deutsch, Ehefrau ausländisch									
unter 1 000	/	/	/	/	/	/	/	/	/
1 000 - 1 800	17	10	7	5	/	/	/	/	10
1 800 - 2 500	30	18	12	7	/	/	/	/	19
2 500 - 3 000	25	11	14	8	5	/	/	/	21
3 000 - 4 000	70	29	41	24	14	/	/	/	61
4 000 - 5 000	48	22	26	15	9	/	/	/	42
5 000 - 7 500	56	20	36	15	15	/	/	/	65
7 500 und mehr	31	10	21	7	10	/	/	/	39
Sonettige 1)	10	/	6	/	/	/	/	/	11
Zusammen...	291	126	166	85	62	14	/	/	271
Ehefrau deutsch, Ehemann ausländisch									
unter 1 000	/	/	/	/	/	/	/	/	/
1 000 - 1 800	19	13	6	/	/	/	/	/	9
1 800 - 2 500	39	19	20	12	6	/	/	/	30
2 500 - 3 000	36	15	21	10	9	/	/	/	35
3 000 - 4 000	77	29	49	23	20	/	/	/	84
4 000 - 5 000	63	28	36	15	15	/	/	/	63
5 000 - 7 500	55	20	35	14	16	/	/	/	63
7 500 und mehr	22	8	15	7	6	/	/	/	24
Sonettige 1)	11	/	7	/	/	/	/	/	13
Zusammen...	327	136	191	90	76	19	/	/	327

*) Ergebnis des Mikrozensus. - Bevölkerung am Familienwohnsitz. - Alle Alleinerziehende zählen auch Väter und Mütter mit volljährigen Kindern. - Einschl. der Alleinerziehenden, die Partner in einer nichtehelichen Lebensgemeinschaft sind.

1) Familien, in denen mindestens eine Person in ihrer Haupttätigkeit selbständig in der Landwirtschaft ist, kein Einkommen sowie ohne Angabe.

3 Familien
3.11 Familien im April 1996 nach Staatsangehörigkeit und monatlichem Nettoeinkommen der Familie*)
1 000

Nettoeinkommen der Familie von ... bis unter ... DM	Insgesamt	Ohne im Haushalt lebende ledige Kinder	Mit ... Kind(ern)						Kinder
			zusammen	1	2	3	4	5 und mehr	
Ehepaare zusammen									
unter 1 000	132	74	58	32	19	6	/	/	93
1 000 - 1 800	729	502	227	124	74	21	6	/	371
1 800 - 2 500	2 120	1 512	608	308	214	60	16	10	1 034
2 500 - 3 000	2 153	1 335	818	402	308	83	17	7	1 375
3 000 - 4 000	4 701	2 265	2 437	1 135	989	242	52	19	4 152
4 000 - 5 000	3 567	1 377	2 190	1 033	879	212	48	17	3 717
5 000 - 7 500	3 769	1 239	2 530	1 120	1 067	272	53	19	4 388
7 500 und mehr	1 485	464	1 021	392	460	132	29	8	1 868
Sonstige 1).....	935	415	520	221	202	71	19	7	954
Zusammen...	19 590	9 182	10 408	4 766	4 211	1 099	241	91	17 951
Alleinerziehende deutsch									
unter 1 000	183	x	183	142	34	5	/	/	233
1 000 - 1 800	494	x	494	358	112	20	/	/	659
1 800 - 2 500	566	x	566	395	136	27	6	/	780
2 500 - 3 000	331	x	331	233	77	16	/	/	458
3 000 - 4 000	448	x	448	319	102	20	/	/	611
4 000 - 5 000	238	x	238	167	58	10	/	/	327
5 000 - 7 500	168	x	168	98	57	11	/	/	253
7 500 und mehr	42	x	42	22	13	/	/	/	74
Sonstige 1).....	104	x	104	73	24	6	/	/	144
Zusammen...	2 574	x	2 574	1 807	614	120	24	9	3 536
Alleinerziehende ausländisch									
unter 1 000	24	x	24	17	5	/	/	/	32
1 000 - 1 800	58	x	58	37	15	/	/	/	88
1 800 - 2 500	46	x	46	25	15	/	/	/	77
2 500 - 3 000	20	x	20	11	5	/	/	/	34
3 000 - 4 000	21	x	21	11	6	/	/	/	38
4 000 - 5 000	11	x	11	6	/	/	/	/	21
5 000 - 7 500	6	x	6	/	/	/	/	/	12
7 500 und mehr	/	x	/	/	/	/	/	/	/
Sonstige 1).....	11	x	11	8	/	/	/	/	16
Zusammen...	198	x	198	118	54	17	6	/	318
Alleinerziehende zusammen									
unter 1 000	207	x	207	159	40	6	/	/	264
1 000 - 1 800	552	x	552	395	126	24	/	/	747
1 800 - 2 500	612	x	612	421	151	31	7	/	857
2 500 - 3 000	351	x	351	244	83	18	/	/	490
3 000 - 4 000	469	x	469	330	108	23	/	/	649
4 000 - 5 000	250	x	250	173	61	11	/	/	348
5 000 - 7 500	173	x	173	100	59	13	/	/	265
7 500 und mehr	43	x	43	23	13	/	/	/	75
Sonstige 1).....	115	x	115	81	26	6	/	/	160
Zusammen...	2 772	x	2 772	1 926	668	137	29	12	3 854

*) Ergebnis des Mikrozensus - Bevölkerung am Familienwohnsitz. - Als Alleinerziehende zählen auch Väter und Mütter mit volljährigen Kindern. - Einschl. der Alleinerziehenden, die Partner in einer nichtehelichen Lebensgemeinschaft sind.

1) Familien, in denen mindestens eine Person in ihrer Haupttätigkeit selbständig in der Landwirtschaft ist, kein Einkommen sowie ohne Angabe.

3 Familien
3.12 Ehepaare im April 1996 nach Altersgruppen der Ehepartner*)
 1 000

Alter des Ehemannes 1) von ... bis unter ... Jahren	In- gesamt	Alter der Ehefrau 1) von ... bis unter ... Jahren													
		unter 20	20 - 25	25 - 30	30 - 35	35 - 40	40 - 45	45 - 50	50 - 55	55 - 60	60 - 65	65 - 70	70 - 75	75 und mehr	
ohne im Haushalt lebende ledige Kinder															
unter 20	/	/	/	/	/	/	/	/	/	/	/	/	/	/	/
20 - 25	83	12	54	14	/	/	/	/	/	/	/	/	/	/	/
25 - 30	305	/	84	177	31	6	/	/	/	/	/	/	/	/	/
30 - 35	380	/	27	163	155	22	7	/	/	/	/	/	/	/	/
35 - 40	277	/	/	31	107	97	23	9	/	/	/	/	/	/	/
40 - 45	283	/	/	9	32	81	110	35	10	/	/	/	/	/	/
45 - 50	484	/	/	/	11	31	141	230	45	17	/	/	/	/	/
50 - 55	890	/	/	/	6	14	48	288	399	107	20	/	/	/	/
55 - 60	1 626	/	/	/	/	7	23	108	534	795	128	20	5	/	/
60 - 65	1 468	/	/	/	/	/	6	19	108	596	610	109	16	/	/
65 - 70	1 401	/	/	/	/	/	/	6	25	139	486	594	130	17	/
70 - 75	983	/	/	/	/	/	/	/	8	35	104	382	381	70	/
75 und mehr	999	/	/	/	/	/	/	/	/	11	23	107	362	489	/
Zusammen...	9 182	18	174	401	347	262	365	704	1 138	1 705	1 375	1 216	896	582	
mit Kindern															
unter 20	/	/	/	/	/	/	/	/	/	/	/	/	/	/	/
20 - 25	93	7	66	16	/	/	/	/	/	/	/	/	/	/	/
25 - 30	614	/	131	374	92	11	/	/	/	/	/	/	/	/	/
30 - 35	1 519	/	43	480	850	125	17	/	/	/	/	/	/	/	/
35 - 40	1 859	/	7	109	740	880	107	13	/	/	/	/	/	/	/
40 - 45	1 833	/	/	22	164	762	787	86	7	/	/	/	/	/	/
45 - 50	1 589	/	/	6	46	185	714	583	46	7	/	/	/	/	/
50 - 55	1 126	/	/	/	11	43	171	496	332	61	/	/	/	/	/
55 - 60	943	/	/	/	6	20	51	163	346	313	40	/	/	/	/
60 - 65	433	/	/	/	/	/	8	22	62	192	124	19	/	/	/
65 - 70	245	/	/	/	/	/	/	6	13	45	95	70	10	/	/
70 - 75	99	/	/	/	/	/	/	/	/	8	18	38	26	/	/
75 und mehr	54	/	/	/	/	/	/	/	/	/	/	10	19	18	/
Zusammen...	10 408	14	252	1 013	1 913	2 032	1 861	1 372	813	629	286	141	58	24	
Insgesamt															
unter 20	5	/	/	/	/	/	/	/	/	/	/	/	/	/	/
20 - 25	176	18	120	31	/	/	/	/	/	/	/	/	/	/	/
25 - 30	918	7	215	551	122	16	/	/	/	/	/	/	/	/	/
30 - 35	1 899	/	70	842	1 005	147	24	/	/	/	/	/	/	/	/
35 - 40	2 136	/	12	140	847	977	130	22	5	/	/	/	/	/	/
40 - 45	2 117	/	/	31	196	843	897	121	17	/	/	/	/	/	/
45 - 50	2 073	/	/	9	57	216	856	813	90	24	/	/	/	/	/
50 - 55	2 016	/	/	6	17	57	219	784	732	168	25	/	/	/	/
55 - 60	2 569	/	/	/	8	27	74	270	880	1 108	187	22	6	/	/
60 - 65	1 902	/	/	/	/	5	13	41	170	788	734	128	17	/	/
65 - 70	1 645	/	/	/	/	/	5	12	38	183	581	664	141	19	/
70 - 75	1 082	/	/	/	/	/	/	/	11	43	122	420	407	74	/
75 und mehr	1 053	/	/	/	/	/	/	/	/	13	26	117	381	507	/
Insgesamt...	19 590	32	426	1 414	2 260	2 294	2 226	2 076	1 951	2 334	1 662	1 357	954	605	

*) Ergebnis des Mikrozensus. - Bevölkerung am Familienwohnsitz.

1) Verheiratet zusammenlebend.

3 Familien
3.13 Ehepaare im April 1996 nach Altersgruppen und Ehedauer*)
3.13.1 Insgesamt
1 000

Alter des Ehemannes von ... bis unter ... Jahren	Ehedauer ¹⁾ von ... bis unter ... Jahren	Insgesamt	Alter der Ehefrau von ... bis unter ... Jahren							
			15 - 25	25 - 35	35 - 45	45 - 55	55 - 65	65 - 75	75 und mehr	
15 - 25	unter 5	142	115	25	/	/	/	/	/	
	5 und mehr	19	13	6	/	/	/	/	/	
	ohne Angabe	19	15	/	/	/	/	/	/	
	Zusammen ...	181	143	35	/	/	/	/	/	
25 - 35	unter 5	987	195	738	50	/	/	/	/	
	5 - 15	1 514	68	1 331	110	/	/	/	/	
	15 und mehr	33	/	23	10	/	/	/	/	
	ohne Angabe	283	31	229	21	/	/	/	/	
	Zusammen ...	2 817	295	2 321	192	8	/	/	/	
35 - 45	unter 5	331	11	183	119	16	/	/	/	
	5 - 15	1 716	/	794	871	44	/	/	/	
	15 - 25	1 763	/	121	1 558	82	/	/	/	
	25 und mehr	30	/	/	22	8	/	/	/	
	dar. 25	21	/	/	17	/	/	/	/	
	ohne Angabe	413	/	116	276	17	/	/	/	
	Zusammen ...	4 253	16	1 214	2 847	166	8	/	/	
45 - 55	unter 5	129	/	26	48	44	8	/	/	
	5 - 15	406	/	50	214	119	22	/	/	
	15 - 25	1 326	/	/	773	508	38	/	/	
	25 - 35	1 799	/	/	183	1 490	122	/	/	
	dar. 25	269	/	/	86	175	7	/	/	
	35 und mehr	28	/	/	/	19	8	/	/	
	ohne Angabe	401	/	9	130	238	23	/	/	
	Zusammen ...	4 088	/	89	1 348	2 419	221	7	/	
55 - 65	unter 5	66	/	/	11	29	20	/	/	
	5 - 15	192	/	6	41	76	63	5	/	
	15 - 25	279	/	/	46	133	87	11	/	
	25 - 35	1 710	/	/	10	862	805	32	/	
	dar. 25	52	/	/	/	31	16	/	/	
	35 - 45	1 833	/	/	/	139	1 593	100	/	
	45 und mehr	14	/	/	/	/	7	7	/	
	ohne Angabe	377	/	/	12	123	221	16	/	
	Zusammen ...	4 471	/	14	120	1 361	2 798	173	/	
65 - 75	unter 5	20	/	/	/	/	9	/	/	
	5 - 15	59	/	/	/	11	28	17	/	
	15 - 25	75	/	/	/	14	34	22	/	
	25 - 35	184	/	/	/	22	103	54	5	
	dar. 25	11	/	/	/	/	6	/	/	
	35 - 45	1 276	/	/	/	6	623	625	23	
	45 - 55	890	/	/	/	/	59	780	51	
	dar. 50	57	/	/	/	/	/	51	6	
	55 und mehr	/	/	/	/	/	/	/	/	
	ohne Angabe	220	/	/	/	7	73	129	10	
	Zusammen ...	2 727	/	/	9	64	929	1 632	92	
	75 und mehr	unter 5	7	/	/	/	/	/	/	/
		5 - 15	16	/	/	/	/	/	8	/
15 - 25		27	/	/	/	/	/	14	7	
25 - 35		43	/	/	/	/	10	21	10	
dar. 25		/	/	/	/	/	/	/	/	
35 - 45		136	/	/	/	/	16	88	31	
45 - 55		504	/	/	/	/	/	310	192	
dar. 50		52	/	/	/	/	/	34	18	
55 - 65		225	/	/	/	/	/	17	208	
dar. 60		18	/	/	/	/	/	/	18	
65 und mehr		6	/	/	/	/	/	/	6	
dar. 65		/	/	/	/	/	/	/	/	
ohne Angabe		89	/	/	/	/	/	37	48	
Zusammen ...		1 053	/	/	/	7	39	498	507	
Insgesamt	unter 5	1 683	324	977	232	98	39	10	/	
	5 - 15	3 922	84	2 188	1 240	254	120	32	/	
	15 - 25	3 504	/	149	2 392	739	166	48	10	
	25 - 35	3 766	/	/	214	2 385	1 040	110	16	
	dar. 25	358	/	/	107	213	30	7	/	
	35 - 45	3 272	/	/	/	164	2 240	813	55	
	45 - 55	1 408	/	/	/	/	68	1 097	244	
	dar. 50	109	/	/	/	/	/	85	24	
	55 - 65	227	/	/	/	/	/	18	209	
	dar. 60	18	/	/	/	/	/	/	18	
	65 und mehr	6	/	/	/	/	/	/	6	
	dar. 65	/	/	/	/	/	/	/	/	
	ohne Angabe	1 802	50	359	441	387	322	183	59	
	Insgesamt ...	19 590	458	3 674	4 519	4 027	3 996	2 311	605	

*) Ergebnis des Mikrozensus - Bevölkerung am Familienwohnsitz - Verheiratet zusammenlebend.

1) Die Beantwortung der Frage zum Eheschließungsjahr ist freiwillig. Da das genaue Datum der Eheschließung nicht erfragt wird, kann

die Ehedauer nicht genau bestimmt werden: So sind z.B. bei der Ehedauer von unter 5 Jahren die in der Zeit vom 01.01.1992 bis zum Zeitpunkt der Erhebung geschlossenen Ehen, jedoch keine Ehen aus dem Jahr 1991 berücksichtigt.

3 Familien
3.13 Ehepaare im April 1996 nach Altersgruppen und Ehedauer*)
3.13.2 Ohne im Haushalt lebende ledige Kinder
1 000

Alter des Ehemannes von ... bis unter ... Jahren	Ehedauer*) von ... bis unter ... Jahren	Insgesamt	Alter der Ehefrau von ... bis unter ... Jahren						
			15 - 25	25 - 35	35 - 45	45 - 55	55 - 65	65 - 75	75 und mehr
15 - 25	unter 5	73	59	13	/	/	/	/	/
	5 und mehr	/	/	/	/	/	/	/	/
	ohne Angabe	9	8	/	/	/	/	/	/
	Zusammen	86	69	16	/	/	/	/	/
25 - 35	unter 5	429	95	314	18	/	/	/	/
	5 - 15	168	8	145	13	/	/	/	/
	15 und mehr	/	/	/	/	/	/	/	/
	ohne Angabe	86	12	66	7	/	/	/	/
	Zusammen	684	115	525	37	5	/	/	/
35 - 45	unter 5	129	/	66	45	12	/	/	/
	5 - 15	231	/	85	119	22	/	/	/
	15 - 25	120	/	5	99	15	/	/	/
	25 und mehr	8	/	/	6	/	/	/	/
	dar. 25	/	/	/	/	/	/	/	/
	ohne Angabe	72	/	22	41	7	/	/	/
Zusammen	560	6	179	310	58	6	/	/	
45 - 55	unter 5	77	/	11	22	34	7	/	/
	5 - 15	154	/	9	54	71	19	/	/
	15 - 25	227	/	/	89	112	28	/	/
	25 - 35	755	/	/	43	635	74	/	/
	dar. 25	60	/	/	17	39	/	/	/
	35 und mehr	18	/	/	/	12	6	/	/
	ohne Angabe	144	/	/	26	99	18	/	/
	Zusammen	1 374	/	22	234	962	147	5	/
55 - 65	unter 5	53	/	/	6	25	19	/	/
	5 - 15	135	/	/	15	56	58	/	/
	15 - 25	138	/	/	11	53	63	11	/
	25 - 35	1 011	/	/	/	463	520	25	/
	dar. 25	19	/	/	/	9	8	/	/
	35 - 45	1 488	/	/	/	106	1 295	86	/
	45 und mehr	13	/	/	/	/	6	7	/
	ohne Angabe	255	/	/	/	67	168	14	/
	Zusammen	3 094	/	/	38	769	2 129	149	/
65 - 75	unter 5	19	/	/	/	/	8	/	/
	5 - 15	53	/	/	/	9	26	16	/
	15 - 25	60	/	/	/	8	29	21	/
	25 - 35	131	/	/	/	12	68	47	/
	dar. 25	8	/	/	/	/	/	/	/
	35 - 45	1 100	/	/	/	/	519	555	22
	45 - 55	830	/	/	/	/	54	727	48
	dar. 50	54	/	/	/	/	/	48	6
	55 und mehr	/	/	/	/	/	/	/	/
	ohne Angabe	190	/	/	/	/	60	116	9
	Zusammen	2 384	/	/	/	41	763	1 487	87
75 und mehr	unter 5	7	/	/	/	/	/	/	/
	5 - 15	15	/	/	/	/	/	8	/
	15 - 25	26	/	/	/	/	/	13	7
	25 - 35	39	/	/	/	/	8	20	9
	dar. 25	/	/	/	/	/	/	/	/
	35 - 45	124	/	/	/	/	14	81	30
	45 - 55	479	/	/	/	/	/	294	184
	dar. 50	49	/	/	/	/	/	32	17
	55 - 65	219	/	/	/	/	/	17	202
	dar. 60	17	/	/	/	/	/	/	17
	65 und mehr	6	/	/	/	/	/	/	6
	dar. 65	/	/	/	/	/	/	/	/
	ohne Angabe	84	/	/	/	/	/	34	46
	Zusammen	999	/	/	/	6	34	469	489
Zusammen	unter 5	787	161	406	93	78	37	10	/
	5 - 15	760	11	243	203	161	108	31	/
	15 - 25	574	/	6	200	189	124	46	9
	25 - 35	1 943	/	/	51	1 113	670	94	15
	dar. 25	95	/	/	21	50	17	6	/
	35 - 45	2 730	/	/	/	122	1 834	722	53
	45 - 55	1 321	/	/	/	/	61	1 028	233
	dar. 50	103	/	/	/	/	/	80	23
	55 - 65	220	/	/	/	/	/	18	202
	dar. 60	17	/	/	/	/	/	/	17
	65 und mehr	6	/	/	/	/	/	/	6
	dar. 65	/	/	/	/	/	/	/	/
	ohne Angabe	840	21	93	79	179	246	165	56
	Zusammen	9 182	192	748	626	1 842	3 080	2 112	582

*) Ergebnis des Mikrozensus.- Bevölkerung am Familienwohnsitz.- Verheiratet zusammenlebend.

1) Die Beantwortung der Frage zum Eheschließungsjahr ist freiwillig. Da das genaue Datum der Eheschließung nicht erfragt wird, kann

die Ehedauer nicht genau bestimmt werden: So sind z.B. bei der Ehedauer von unter 5 Jahren die in der Zeit vom 01.01.1992 bis zum Zeitpunkt der Erhebung geschlossenen Ehen, jedoch keine Ehen aus dem Jahr 1991 berücksichtigt.

3 Familien
3.13 Ehepaare im April 1996 nach Altersgruppen und Ehedauer*)
3.13.3 Mit Kindern
1 000

Alter des Ehemannes von ... bis unter ... Jahren	Ehedauer*) von ... bis unter ... Jahren	Insgesamt	Alter der Ehefrau von ... bis unter ... Jahren							
			15 - 25	25 - 35	35 - 45	45 - 55	55 - 65	65 - 75	75 und mehr	
15 - 25	unter 5	69	56	12	/	/	/	/	/	
	5 und mehr	15	11	/	/	/	/	/	/	
	ohne Angabe	10	8	/	/	/	/	/	/	
	Zusammen	95	75	19	/	/	/	/	/	
25 - 35	unter 5	558	100	424	33	/	/	/	/	
	5 - 15	1 346	60	1 186	98	/	/	/	/	
	15 und mehr	32	/	22	10	/	/	/	/	
	ohne Angabe	197	19	163	14	/	/	/	/	
	Zusammen	2 133	179	1 795	154	/	/	/	/	
35 - 45	unter 5	202	6	118	74	/	/	/	/	
	5 - 15	1 485	/	709	751	21	/	/	/	
	15 - 25	1 642	/	116	1 460	66	/	/	/	
	25 und mehr	22	/	/	16	6	/	/	/	
	dar. 25	16	/	/	13	/	/	/	/	
	ohne Angabe	341	/	93	236	10	/	/	/	
Zusammen	3 692	10	1 035	2 537	108	/	/	/		
45 - 55	unter 5	52	/	15	26	10	/	/	/	
	5 - 15	252	/	41	160	48	/	/	/	
	15 - 25	1 098	/	/	684	397	12	/	/	
	25 - 35	1 045	/	/	140	856	48	/	/	
	dar. 25	210	/	/	69	136	/	/	/	
	35 und mehr	10	/	/	/	7	/	/	/	
	ohne Angabe	257	/	6	104	139	7	/	/	
	Zusammen	2 714	/	67	1 113	1 457	74	/	/	
55 - 65	unter 5	13	/	/	/	/	/	/	/	
	5 - 15	56	/	/	27	20	6	/	/	
	15 - 25	141	/	/	36	80	24	/	/	
	25 - 35	699	/	/	8	399	285	7	/	
	dar. 25	34	/	/	/	22	7	/	/	
	35 - 45	345	/	/	/	33	298	13	/	
	45 und mehr	/	/	/	/	/	/	/	/	
	ohne Angabe	121	/	/	7	56	54	/	/	
	Zusammen	1 376	/	9	82	593	669	23	/	
	65 - 75	unter 5	/	/	/	/	/	/	/	/
5 - 15		6	/	/	/	/	/	/	/	
15 - 25		15	/	/	/	6	/	/	/	
25 - 35		53	/	/	/	11	35	7	/	
dar. 25		/	/	/	/	/	/	/	/	
35 - 45		176	/	/	/	/	104	70	/	
45 - 55		61	/	/	/	/	5	52	/	
dar. 50		/	/	/	/	/	/	/	/	
55 und mehr		/	/	/	/	/	/	/	/	
ohne Angabe		30	/	/	/	/	14	13	/	
Zusammen		343	/	/	/	24	166	144	/	
75 und mehr		unter 5	/	/	/	/	/	/	/	/
		5 - 15	/	/	/	/	/	/	/	/
	15 - 25	/	/	/	/	/	/	/	/	
	25 - 35	/	/	/	/	/	/	/	/	
	dar. 25	/	/	/	/	/	/	/	/	
	35 - 45	11	/	/	/	/	/	8	/	
	45 - 55	25	/	/	/	/	/	17	8	
	dar. 50	/	/	/	/	/	/	/	/	
	55 - 65	7	/	/	/	/	/	/	6	
	dar. 60	/	/	/	/	/	/	/	/	
	65 und mehr	/	/	/	/	/	/	/	/	
	dar. 65	/	/	/	/	/	/	/	/	
	ohne Angabe	5	/	/	/	/	/	/	/	
	Zusammen	54	/	/	/	/	5	29	18	
Zusammen	unter 5	896	163	571	139	20	/	/	/	
	5 - 15	3 162	73	1 945	1 037	93	11	/	/	
	15 - 25	2 930	/	143	2 192	550	42	/	/	
	25 - 35	1 822	/	/	163	1 272	370	16	/	
	dar. 25	263	/	/	86	163	13	/	/	
	35 - 45	542	/	/	/	42	407	91	/	
	45 - 55	87	/	/	/	/	7	69	11	
	dar. 50	6	/	/	/	/	/	/	/	
	55 - 65	7	/	/	/	/	/	/	6	
	dar. 60	/	/	/	/	/	/	/	/	
	65 und mehr	/	/	/	/	/	/	/	/	
	dar. 65	/	/	/	/	/	/	/	/	
	ohne Angabe	963	29	267	362	208	76	18	/	
	Zusammen	10 408	266	2 926	3 893	2 186	915	199	24	

*) Ergebnis des Mikrozensus.- Bevölkerung am Familienwohnsitz.- Verheiratet zusammenlebend.

1) Die Beantwortung der Frage zum Eheschließungsjahr ist freiwillig. Da das genaue Datum der Eheschließung nicht erfragt wird, kann

die Ehedauer nicht genau bestimmt werden: So sind z.B. bei der Ehedauer von unter 5 Jahren die in der Zeit vom 01.01.1992 bis zum Zeitpunkt der Erhebung geschlossenen Ehen, jedoch keine Ehen aus dem Jahr 1991 berücksichtigt.

3 Familien
3.14 Ehepaare im April 1996 nach Beteiligung am Erwerbsleben und Altersgruppen der Ehepartner*)
3.14.1 insgesamt
1 000

Alter des Ehemannes von ... bis unter ... Jahren	Insgesamt	Alter der Ehefrau von ... bis unter ... Jahren									
		unter 25	25 - 35	35 - 45	45 - 55	55 - 60	darunter 60 - 65	davon			65 und mehr
								60 - 63	63 - 65	65 und mehr	
beide Ehepartner erwerbstätig											
unter 25	70	51	18	/	/	/	/	/	/	/	/
25 - 35	1 571	130	1 332	105	/	/	/	/	/	/	/
35 - 45	2 616	/	691	1 812	105	/	/	/	/	/	/
45 - 55	2 389	/	45	839	1 417	81	12	5	/	/	/
55 - 60	895	/	/	46	505	320	62	16	15	/	/
dar. 58 - 60	246	/	/	9	95	130	35	10	9	/	/
60 - 65	236	/	/	5	54	125	54	47	39	8	/
davon:											
60 - 63	189	/	/	/	46	106	45	30	27	/	/
63 - 65	48	/	/	/	8	19	9	17	12	/	/
65 und mehr	85	/	/	/	10	17	9	23	13	10	33
Zusammen	7 863	186	2 091	2 810	2 095	546	137	91	71	20	42
Ehemann allein erwerbstätig (Ehefrau erwerbslos oder Nichterwerbsperson)											
unter 25	72	61	11	/	/	/	/	/	/	/	/
25 - 35	992	119	802	67	/	/	/	/	/	/	/
35 - 45	1 338	8	428	852	45	/	/	/	/	/	/
45 - 55	1 243	/	33	381	726	79	16	17	13	/	5
55 - 60	785	/	/	26	317	358	100	67	55	12	13
dar. 58 - 60	263	/	/	5	60	155	54	35	29	6	6
60 - 65	278	/	/	/	30	120	61	107	87	21	18
davon:											
60 - 63	225	/	/	/	25	105	53	80	69	11	12
63 - 65	53	/	/	/	/	15	9	27	18	10	6
65 und mehr	87	/	/	/	/	9	5	23	13	10	50
Zusammen	4 794	190	1 278	1 331	1 126	568	183	216	169	47	86
Ehefrau allein erwerbstätig (Ehemann erwerbslos oder Nichterwerbsperson)											
unter 25	12	9	/	/	/	/	/	/	/	/	/
25 - 35	116	17	88	11	/	/	/	/	/	/	/
35 - 45	148	/	42	98	8	/	/	/	/	/	/
45 - 55	237	/	/	72	146	12	/	/	/	/	/
55 - 60	319	/	/	15	158	138	27	6	5	/	/
dar. 58 - 60	152	/	/	5	60	83	19	/	/	/	/
60 - 65	246	/	/	6	61	148	59	28	24	/	/
davon:											
60 - 63	177	/	/	5	47	109	39	14	13	/	/
63 - 65	69	/	/	/	14	39	19	14	10	/	/
65 und mehr	145	/	/	/	29	63	31	31	22	9	17
Zusammen	1 224	27	139	207	402	362	118	67	52	15	19
beide Ehepartner erwerbslos oder Nichterwerbspersonen¹⁾											
unter 25	27	22	/	/	/	/	/	/	/	/	/
25 - 35	138	29	99	8	/	/	/	/	/	/	/
35 - 45	150	/	53	86	8	/	/	/	/	/	/
45 - 55	220	/	7	56	130	19	6	6	/	/	/
55 - 60	570	/	/	13	171	292	100	78	64	14	15
dar. 58 - 60	315	/	/	/	62	184	72	55	46	9	9
60 - 65	1 142	/	/	/	66	395	231	552	407	145	123
davon:											
60 - 63	645	/	/	/	51	280	160	269	217	52	41
63 - 65	496	/	/	/	15	115	71	283	190	93	82
65 und mehr	3 463	/	/	/	29	150	92	652	324	328	2 629
Zusammen	5 709	55	166	171	404	857	428	1 288	799	489	2 768
Ehepaare insgesamt											
unter 25	181	143	35	/	/	/	/	/	/	/	/
25 - 35	2 817	295	2 321	192	8	/	/	/	/	/	/
35 - 45	4 253	16	1 214	2 847	166	6	/	/	/	/	/
45 - 55	4 088	/	89	1 348	2 419	192	36	29	22	7	8
55 - 60	2 569	/	11	101	1 150	1 108	288	167	139	29	30
dar. 58 - 60	976	/	/	23	277	553	180	103	87	16	17
60 - 65	1 902	/	/	19	211	788	405	734	556	178	147
davon:											
60 - 63	1 236	/	/	16	169	601	296	394	326	67	55
63 - 65	666	/	/	/	42	188	108	341	230	111	92
65 und mehr	3 780	/	/	11	72	239	137	729	372	356	2 729
Insgesamt	19 590	458	3 674	4 519	4 027	2 334	866	1 662	1 091	571	2 916

*) Ergebnis des Mikrozensus.- Bevölkerung am Familienwohnsitz.- Verheiratet zusammenlebend.

¹⁾ Setzen sich zusammen: Beide Ehepartner erwerbslos, Ehemann erwerbslos (Ehefrau Nichterwerbsperson), beide Ehepartner Nicht-erwerbspersonen, Ehemann Nichterwerbsperson (Ehefrau erwerbslos).

3 Familien
3.14 Ehepaare im April 1996 nach Beteiligung am Erwerbsleben und Altersgruppen der Ehepartner*)
3.14.2 Ohne im Haushalt lebende ledige Kinder
1 000

Alter des Ehemannes von ... bis unter ... Jahren	Insgesamt	Alter der Ehefrau von ... bis unter ... Jahren										
		unter 25	25 - 35	35 - 45	45 - 55	55 - 60	darunter		60 - 65	davon		65 und mehr
							58 - 60	60 - 65		60 - 63	63 - 65	
beide Ehepartner erwerbstätig												
unter 25	43	32	10	/	/	/	/	/	/	/	/	/
25 - 35	529	75	426	25	/	/	/	/	/	/	/	/
35 - 45	424	/	139	240	40	/	/	/	/	/	/	/
45 - 55	810	/	15	162	574	54	9	/	/	/	/	/
55 - 60	540	/	/	15	283	225	44	12	11	/	/	/
dar. 58 - 60	158	/	/	/	54	92	25	7	6	/	/	/
60 - 65	160	/	/	/	30	88	40	36	29	6	/	/
davon:												
60 - 63	129	/	/	/	26	77	34	22	20	/	/	/
63 - 65	32	/	/	/	/	11	6	14	9	/	/	/
65 und mehr	60	/	/	/	5	11	6	16	10	6	27	/
Zusammen	2 566	110	593	446	935	381	100	68	53	14	34	/
Ehemann allein erwerbstätig (Ehefrau erwerbslos oder Nichterwerbsperson)												
unter 25	25	22	/	/	/	/	/	/	/	/	/	/
25 - 35	90	25	57	7	/	/	/	/	/	/	/	/
35 - 45	89	/	25	47	11	/	/	/	/	/	/	/
45 - 55	370	/	/	43	256	48	11	14	10	/	/	/
55 - 60	468	/	/	7	158	242	69	50	41	9	11	/
dar. 58 - 60	169	/	/	/	30	107	37	25	21	/	5	/
60 - 65	200	/	/	/	16	84	47	84	67	17	15	/
davon:												
60 - 63	162	/	/	/	15	74	41	62	53	9	9	/
63 - 65	39	/	/	/	/	10	6	22	14	8	5	/
65 und mehr	71	/	/	/	/	6	/	18	11	7	44	/
Zusammen	1 314	50	90	105	445	383	131	167	130	37	74	/
Ehefrau allein erwerbstätig (Ehemann erwerbslos oder Nichterwerbsperson)												
unter 25	9	7	/	/	/	/	/	/	/	/	/	/
25 - 35	44	9	31	/	/	/	/	/	/	/	/	/
35 - 45	26	/	9	14	/	/	/	/	/	/	/	/
45 - 55	105	/	/	18	76	9	/	/	/	/	/	/
55 - 60	220	/	/	/	100	109	22	/	/	/	/	/
dar. 58 - 60	111	/	/	/	40	67	16	/	/	/	/	/
60 - 65	183	/	/	/	41	117	47	21	18	/	/	/
davon:												
60 - 63	130	/	/	/	31	85	31	11	10	/	/	/
63 - 65	53	/	/	/	10	32	16	10	7	/	/	/
65 und mehr	111	/	/	/	19	50	24	24	16	7	15	/
Zusammen	699	16	44	45	240	286	94	50	39	12	17	/
beide Ehepartner erwerbslos oder Nichterwerbspersonen¹⁾												
unter 25	9	7	/	/	/	/	/	/	/	/	/	/
25 - 35	21	7	11	/	/	/	/	/	/	/	/	/
35 - 45	21	/	6	10	/	/	/	/	/	/	/	/
45 - 55	89	/	/	11	57	13	/	/	/	/	/	/
55 - 60	398	/	/	/	100	219	76	61	49	12	14	/
dar. 58 - 60	229	/	/	/	35	141	56	43	36	7	8	/
60 - 65	924	/	/	/	40	306	185	469	346	123	107	/
davon:												
60 - 63	511	/	/	/	31	216	128	227	184	43	35	/
63 - 65	413	/	/	/	9	90	58	242	162	80	72	/
65 und mehr	3 141	/	/	/	21	117	74	555	273	282	2 446	/
Zusammen	4 602	16	21	30	222	656	339	1 090	672	418	2 568	/
Ehepaare zusammen												
unter 25	86	69	16	/	/	/	/	/	/	/	/	/
25 - 35	684	115	525	37	5	/	/	/	/	/	/	/
35 - 45	560	6	179	310	58	/	/	/	/	/	/	/
45 - 55	1 374	/	22	234	962	124	25	23	18	6	6	/
55 - 60	1 626	/	/	30	642	795	210	128	105	23	27	/
dar. 58 - 60	668	/	/	7	160	407	134	78	66	13	15	/
60 - 65	1 468	/	/	8	127	596	320	610	460	150	126	/
davon:												
60 - 63	931	/	/	7	102	453	234	322	267	55	46	/
63 - 65	537	/	/	/	25	143	85	288	193	95	80	/
65 und mehr	3 383	/	/	5	47	185	108	612	310	303	2 533	/
Zusammen	9 182	192	748	626	1 842	1 705	664	1 375	894	482	2 693	/

*) Ergebnis des Mikrozensus.- Bevölkerung am Familienwohnsitz.- Verheiratet zusammenlebend.

¹⁾ Setzen sich zusammen: Beide Ehepartner erwerbslos, Ehemann erwerbslos (Ehefrau Nichterwerbsperson), beide Ehepartner Nichterwerbspersonen, Ehemann Nichterwerbsperson (Ehefrau erwerbslos).

3 Familien
3.14 Ehepaare im April 1996 nach Beteiligung am Erwerbsleben und Altersgruppen der Ehepartner*)
3.14.3 Mit Kindern
1 000

Alter des Ehemannes von ... bis unter ... Jahren	Insgesamt	Alter der Ehefrau von ... bis unter ... Jahren									
		unter 25	25 - 35	35 - 45	45 - 55	55 - 60	darunter 60	60 - 65	davon		65 und mehr
								60 - 63	63 - 65		
beide Ehepartner erwerbstätig											
unter 25	26	18	8	/	/	/	/	/	/	/	
25 - 35	1 042	55	906	80	/	/	/	/	/	/	
35 - 45	2 192	/	552	1 572	65	/	/	/	/	/	
45 - 55	1 580	/	30	677	843	28	/	/	/	/	
55 - 60	355	/	/	31	222	95	17	/	/	/	
dar. 58 - 60	88	/	/	6	41	38	10	/	/	/	
60 - 65	76	/	/	/	24	37	13	11	10	/	
davon:											
60 - 63	60	/	/	/	20	29	11	8	7	/	
63 - 65	16	/	/	/	/	8	/	/	/	/	
65 und mehr	25	/	/	/	/	6	/	7	/	6	
Zusammen	5 296	76	1 499	2 364	1 160	166	37	24	18	6	
Ehemann allein erwerbstätig (Ehefrau erwerbslos oder Nichterwerbsperson)											
unter 25	47	39	8	/	/	/	/	/	/	/	
25 - 35	902	94	745	61	/	/	/	/	/	/	
35 - 45	1 249	6	403	805	34	/	/	/	/	/	
45 - 55	872	/	28	337	471	31	/	/	/	/	
55 - 60	317	/	/	20	159	116	32	17	14	/	
dar. 58 - 60	93	/	/	/	30	49	16	9	8	/	
60 - 65	78	/	/	/	13	36	14	23	20	/	
davon:											
60 - 63	63	/	/	/	11	31	11	18	16	/	
63 - 65	14	/	/	/	/	/	/	5	/	/	
65 und mehr	15	/	/	/	/	/	/	/	/	6	
Zusammen	3 480	140	1 188	1 226	680	185	52	49	39	9	
Ehefrau allein erwerbstätig (Ehemann erwerbslos oder Nichterwerbsperson)											
unter 25	/	/	/	/	/	/	/	/	/	/	
25 - 35	72	8	57	7	/	/	/	/	/	/	
35 - 45	122	/	33	84	/	/	/	/	/	/	
45 - 55	132	/	/	54	71	/	/	/	/	/	
55 - 60	99	/	/	10	57	29	/	/	/	/	
dar. 58 - 60	41	/	/	/	20	16	/	/	/	/	
60 - 65	62	/	/	/	20	31	12	7	6	/	
davon:											
60 - 63	46	/	/	/	16	23	8	/	/	/	
63 - 65	16	/	/	/	/	7	/	/	/	/	
65 und mehr	35	/	/	/	10	13	6	8	6	/	
Zusammen	525	11	95	162	163	77	24	16	13	/	
beide Ehepartner erwerbslos oder Nichterwerbspersonen¹⁾											
unter 25	18	15	/	/	/	/	/	/	/	/	
25 - 35	116	22	88	6	/	/	/	/	/	/	
35 - 45	129	/	47	76	/	/	/	/	/	/	
45 - 55	131	/	5	45	73	6	/	/	/	/	
55 - 60	172	/	/	9	70	73	24	17	14	/	
dar. 58 - 60	87	/	/	/	27	44	16	12	10	/	
60 - 65	217	/	/	/	26	89	46	83	60	22	
davon:											
60 - 63	134	/	/	/	21	64	32	42	33	9	
63 - 65	83	/	/	/	6	25	14	41	28	13	
65 und mehr	323	/	/	/	9	33	18	97	51	46	
Zusammen	1 107	39	145	141	183	201	90	197	127	71	
Ehepaare zusammen											
unter 25	95	75	19	/	/	/	/	/	/	/	
25 - 35	2 133	179	1 795	154	/	/	/	/	/	/	
35 - 45	3 692	10	1 035	2 537	108	/	/	/	/	/	
45 - 55	2 714	/	67	1 113	1 457	68	11	6	/	/	
55 - 60	943	/	7	71	509	313	78	40	34	6	
dar. 58 - 60	309	/	/	16	118	146	46	25	21	/	
60 - 65	433	/	/	11	84	192	85	124	96	28	
davon:											
60 - 63	304	/	/	9	67	147	62	71	59	12	
63 - 65	129	/	/	/	17	45	23	53	37	16	
65 und mehr	398	/	/	6	25	54	28	116	63	54	
Zusammen	10 408	266	2 926	3 893	2 186	629	202	286	197	89	

*) Ergebnis des Mikrozensus - Bevölkerung am Familienwohnsitz - Verheiratet zusammenlebend.

¹⁾ Setzen sich zusammen: Beide Ehepartner erwerbslos, Ehemann erwerbslos (Ehefrau Nichterwerbsperson), beide Ehepartner Nichterwerbspersonen, Ehemann Nichterwerbsperson (Ehefrau erwerbslos).

3 Familien
3.15 Erwerbstätige Ehepaare im April 1996 nach der Wochenarbeitszeit*)
1 000

Wochenarbeitszeit des Ehemannes	Insgesamt	Wochenarbeitszeit der Ehefrau		
		bis einschl. 20 Stunden	von 21 bis einschl. 35 Stunden	von 36 Stunden und mehr
mit deutscher Bezugsperson ohne im Haushalt lebende ledige Kinder				
bis einschl. 20 Stunden	71	35	9	27
von 21 bis einschl. 35 Stunden	182	37	67	78
von 36 Stunden und mehr	2 148	412	409	1 327
Zusammen ...	2 401	484	485	1 432
mit Kindern				
bis einschl. 20 Stunden	67	29	9	29
von 21 bis einschl. 35 Stunden	319	142	93	84
von 36 Stunden und mehr	4 528	1 629	923	1 976
Zusammen ...	4 914	1 799	1 026	2 089
Zusammen				
bis einschl. 20 Stunden	139	64	18	56
von 21 bis einschl. 35 Stunden	501	179	160	162
von 36 Stunden und mehr	6 676	2 040	1 332	3 303
Zusammen ...	7 316	2 284	1 511	3 521
mit ausländischer Bezugsperson ohne im Haushalt lebende ledige Kinder				
bis einschl. 20 Stunden	7	/	/	/
von 21 bis einschl. 35 Stunden	19	/	9	7
von 36 Stunden und mehr	139	20	18	101
Zusammen ...	165	25	28	112
mit Kindern				
bis einschl. 20 Stunden	11	/	/	6
von 21 bis einschl. 35 Stunden	46	13	22	11
von 36 Stunden und mehr	325	106	56	164
Zusammen ...	382	121	80	181
Zusammen				
bis einschl. 20 Stunden	18	5	/	9
von 21 bis einschl. 35 Stunden	65	15	31	18
von 36 Stunden und mehr	464	126	74	265
Zusammen ...	547	146	108	293
Insgesamt ohne im Haushalt lebende ledige Kinder				
bis einschl. 20 Stunden	78	38	10	31
von 21 bis einschl. 35 Stunden	201	40	76	85
von 36 Stunden und mehr	2 287	432	427	1 428
Zusammen ...	2 566	509	513	1 544
mit Kindern				
bis einschl. 20 Stunden	78	32	11	35
von 21 bis einschl. 35 Stunden	365	154	116	95
von 36 Stunden und mehr	4 853	1 734	979	2 140
Zusammen ...	5 296	1 921	1 106	2 270
Insgesamt				
bis einschl. 20 Stunden	156	70	21	66
von 21 bis einschl. 35 Stunden	566	195	192	180
von 36 Stunden und mehr	7 140	2 166	1 406	3 568
Insgesamt ...	7 863	2 430	1 619	3 814

*) Ergebnis des Mikrozensus.- Bevölkerung am Familienwohnsitz.- Verheiratet zusammenlebend.- Normalerweise geleistete Wochenarbeitszeit.

3 Familien
3.16 Ehepaare im April 1996 nach Staatsangehörigkeit der Bezugsperson, Zahl der ledigen Kinder
und monatlichem Nettoeinkommen der Ehepartner*)
3.16.1 insgesamt
1 000

Nettoeinkommen des Ehemannes von ... bis unter ... DM	insgesamt	Nettoeinkommen der Ehefrau von ... bis unter ... DM										Selbständige in der Land- wirtschaft	Kein Ein- kommen	Ohne Angabe	
		zu- sammen	unter 1 000	1 000 - 1 800	1 800 - 2 500	2 500 - 3 000	3 000 - 4 000	4 000 - 5 000	5 000 - 6 000	6 000 - 7 500	7 500 und mehr				
ohne im Haushalt lebende ledige Kinder															
unter 1 000	324	300	154	68	43	15	13	/	/	/	/	/	/	21	/
1 000 - 1 800	1 691	1 445	657	582	137	38	24	6	/	/	/	/	/	234	10
1 800 - 2 500	2 725	2 166	907	728	411	64	37	11	/	/	/	/	/	539	19
2 500 - 3 000	1 312	954	393	259	171	91	31	6	/	/	/	/	/	347	10
3 000 - 4 000	1 354	963	377	261	157	70	79	13	/	/	/	/	/	378	13
4 000 - 5 000	592	424	158	103	63	31	38	29	/	/	/	/	/	181	6
5 000 - 6 000	292	201	68	47	30	16	18	11	10	/	/	/	/	87	/
6 000 - 7 500	189	124	42	28	18	10	11	7	/	/	/	/	/	62	/
7 500 und mehr	195	132	37	27	20	9	13	9	/	/	10	/	/	59	/
Zusammen	8 674	6 709	2 792	2 103	1 050	342	262	94	30	17	18	/	1 889	71	
Selbständige in der Landwirtschaft	47	20	9	/	/	/	/	/	/	/	/	/	/	11	13
Kein Einkommen	62	60	/	11	20	11	8	/	/	/	/	/	/	/	/
Ohne Angabe	399	39	14	10	8	/	/	/	/	/	/	/	/	76	284
Zusammen	9 182	6 827	2 818	2 128	1 082	357	274	99	32	18	20	9	1 977	369	
mit Kindern															
unter 1 000	329	298	158	54	38	16	19	8	/	/	/	/	/	27	/
1 000 - 1 800	1 072	887	338	326	146	37	30	7	/	/	/	/	/	172	10
1 800 - 2 500	1 963	1 507	567	447	363	78	40	8	/	/	/	/	/	430	23
2 500 - 3 000	1 575	1 042	512	263	148	80	29	7	/	/	/	/	/	509	21
3 000 - 4 000	2 371	1 491	793	391	159	60	68	14	/	/	/	/	/	840	38
4 000 - 5 000	1 096	661	316	181	74	27	31	24	/	/	/	/	/	417	18
5 000 - 6 000	586	354	150	91	50	18	20	12	10	/	/	/	/	224	8
6 000 - 7 500	409	241	104	55	33	15	14	7	/	7	/	/	/	159	9
7 500 und mehr	380	233	85	48	34	15	19	11	5	/	13	/	/	139	7
Zusammen	9 781	6 714	3 023	1 856	1 045	344	270	97	37	22	23	13	2 916	137	
Selbständige in der Landwirtschaft	170	53	25	13	8	/	/	/	/	/	/	/	12	55	51
Kein Einkommen	64	60	/	10	15	9	12	6	/	/	/	/	/	/	/
Ohne Angabe	393	57	24	15	9	/	/	/	/	/	/	/	/	101	233
Zusammen	10 408	6 884	3 074	1 894	1 076	359	288	105	41	24	24	27	3 074	423	
mit 1 Kind															
unter 1 000	167	149	76	28	21	8	9	/	/	/	/	/	/	15	/
1 000 - 1 800	598	493	191	187	80	18	12	/	/	/	/	/	/	99	6
1 800 - 2 500	1 056	813	313	238	198	37	20	/	/	/	/	/	/	231	11
2 500 - 3 000	757	522	255	126	80	42	14	/	/	/	/	/	/	225	9
3 000 - 4 000	998	677	336	188	81	30	34	6	/	/	/	/	/	306	15
4 000 - 5 000	419	288	116	80	32	13	14	11	/	/	/	/	/	143	8
5 000 - 6 000	217	142	55	38	21	8	9	5	/	/	/	/	/	71	/
6 000 - 7 500	142	91	35	22	14	5	6	/	/	/	/	/	/	48	/
7 500 und mehr	136	87	29	18	13	6	8	/	/	/	/	/	/	46	/
Zusammen	4 488	3 243	1 405	925	539	167	126	45	18	8	10	/	1 182	60	
Selbständige in der Landwirtschaft	51	16	9	/	/	/	/	/	/	/	/	/	/	17	14
Kein Einkommen	35	33	/	6	9	/	7	/	/	/	/	/	/	/	/
Ohne Angabe	192	27	11	7	/	/	/	/	/	/	/	/	/	44	121
Zusammen	4 766	3 319	1 427	942	554	174	134	49	19	9	10	8	1 243	196	

*) Ergebnis des Mikrozensus - Bevölkerung am Familienwohnsitz - Verheiratet zusammenlebend.

3 Familien
3.16 Ehepaare im April 1996 nach Staatsangehörigkeit der Bezugsperson, Zahl der ledigen Kinder
und monatlichem Nettoeinkommen der Ehepartner*)
3.16.1 Insgesamt
1 000

Nettoeinkommen des Ehemannes von ... bis unter ... DM	Insgesamt	Nettoeinkommen der Ehefrau von ... bis unter ... DM										Selbständige in der Land- wirtschaft	Kein Ein- kommen	Ohne Angabe	
		zu- sammen	unter 1 000	1 000 1 800	1 800 2 500	2 500 3 000	3 000 4 000	4 000 5 000	5 000 6 000	6 000 7 500	7 500 und mehr				
mit 2 Kindern															
unter 1 000	108	100	51	20	12	5	7	/	/	/	/	/	/	7	/
1 000 - 1 800	360	307	109	109	53	17	14	/	/	/	/	/	/	49	/
1 800 - 2 500	709	563	197	172	139	33	16	/	/	/	/	/	/	137	8
2 500 - 3 000	625	420	202	110	58	33	12	/	/	/	/	/	/	196	9
3 000 - 4 000	1 038	654	356	168	67	25	29	7	/	/	/	/	/	368	16
4 000 - 5 000	501	309	153	82	35	12	14	10	/	/	/	/	/	184	8
5 000 - 6 000	270	162	70	41	24	8	9	/	/	/	/	/	/	105	/
6 000 - 7 500	188	113	50	26	15	8	6	/	/	/	/	/	/	70	/
7 500 und mehr	174	108	40	22	15	7	8	5	/	/	/	6	/	63	/
Zusammen	3 973	2 736	1 229	749	419	148	115	42	14	10	10	6	1 175	55	
Selbständige in der Landwirtschaft	67	23	9	7	/	/	/	/	/	/	/	/	5	20	19
Kein Einkommen	20	19	/	/	/	/	/	/	/	/	/	/	/	/	/
Ohne Angabe	151	23	9	6	/	/	/	/	/	/	/	/	/	41	66
Zusammen	4 211	2 801	1 248	765	429	154	122	45	16	11	11	13	1 237	160	
mit 3 und mehr Kindern															
unter 1 000	55	49	32	7	/	/	/	/	/	/	/	/	/	5	/
1 000 - 1 800	114	87	38	30	12	/	/	/	/	/	/	/	/	25	/
1 800 - 2 500	198	130	58	37	28	5	/	/	/	/	/	/	/	63	/
2 500 - 3 000	193	101	55	27	10	5	/	/	/	/	/	/	/	89	/
3 000 - 4 000	336	160	101	35	12	/	5	/	/	/	/	/	/	168	6
4 000 - 5 000	176	84	47	20	8	/	/	/	/	/	/	/	/	90	/
5 000 - 6 000	99	50	25	12	6	/	/	/	/	/	/	/	/	48	/
6 000 - 7 500	79	36	19	8	/	/	/	/	/	/	/	/	/	42	/
7 500 und mehr	69	38	16	7	6	/	/	/	/	/	/	/	/	30	/
Zusammen	1 319	735	388	181	87	29	29	10	/	/	/	/	558	23	
Selbständige in der Landwirtschaft	52	13	7	/	/	/	/	/	/	/	/	/	/	18	19
Kein Einkommen	9	8	/	/	/	/	/	/	/	/	/	/	/	/	/
Ohne Angabe	50	8	/	/	/	/	/	/	/	/	/	/	/	16	26
Zusammen	1 431	764	399	188	92	31	31	11	5	/	/	6	593	68	
Insgesamt															
unter 1 000	653	598	313	122	81	31	32	12	/	/	/	/	48	6	
1 000 - 1 800	2 763	2 332	995	907	283	73	54	13	/	/	/	/	406	21	
1 800 - 2 500	4 688	3 673	1 474	1 176	774	140	77	19	7	/	/	/	969	42	
2 500 - 3 000	2 887	1 996	905	522	319	171	59	12	/	/	/	/	856	32	
3 000 - 4 000	3 725	2 454	1 170	653	316	130	147	27	6	/	/	/	1 218	50	
4 000 - 5 000	1 688	1 085	472	284	137	59	67	52	6	/	/	/	578	24	
5 000 - 6 000	878	555	218	138	80	33	38	22	20	/	/	/	311	12	
6 000 - 7 500	598	364	146	83	51	25	25	13	8	12	/	/	221	12	
7 500 und mehr	574	366	122	73	54	25	32	20	9	8	23	/	197	11	
Zusammen	18 455	13 423	5 815	3 958	2 095	686	532	191	67	39	41	18	4 805	208	
Selbständige in der Landwirtschaft	217	72	34	18	11	/	/	/	/	/	/	/	15	66	64
Kein Einkommen	127	120	6	21	35	20	20	9	5	/	/	/	/	/	/
Ohne Angabe	792	96	38	25	17	7	5	/	/	/	/	/	177	517	
Insgesamt	19 590	13 711	5 892	4 022	2 158	716	561	204	73	42	43	36	5 051	793	

*) Ergebnis des Mikrozensus - Bevölkerung am Familienwohnsitz - Verheiratet zusammenlebend.

3 Familien
3.16 Ehepaare im April 1996 nach Staatsangehörigkeit der Bezugsperson, Zahl der ledigen Kinder
und monatlichem Nettoeinkommen der Ehepartner*)
3.16.2 Mit deutscher Bezugsperson
1 000

Nettoeinkommen des Ehemannes von ... bis unter ... DM	Insgesamt	Nettoeinkommen der Ehefrau von ... bis unter ... DM										Selbständige in der Land- wirtschaft	Kein Ein- kommen	Ohne Angabe	
		zu- sammen	unter 1 000	1 000 1 800	1 800 2 500	2 500 3 000	3 000 4 000	4 000 5 000	5 000 6 000	6 000 7 500	7 500 und mehr				
ohne im Haushalt lebende ledige Kinder															
unter 1 000	256	238	120	55	32	13	11	/	/	/	/	/	/	15	/
1 000 - 1 800	1 585	1 374	629	558	128	32	21	5	/	/	/	/	/	200	9
1 800 - 2 500	2 593	2 080	884	701	383	60	36	10	/	/	/	/	/	494	18
2 500 - 3 000	1 255	920	383	248	164	87	30	5	/	/	/	/	/	324	10
3 000 - 4 000	1 311	936	368	254	152	68	77	12	/	/	/	/	/	363	12
4 000 - 5 000	581	418	154	101	62	30	36	28	/	/	/	/	/	158	6
5 000 - 6 000	285	196	67	48	29	15	17	10	9	/	/	/	/	85	/
6 000 - 7 500	184	120	41	27	17	9	11	6	/	/	/	/	/	61	/
7 500 und mehr	187	128	36	26	19	9	12	9	/	/	10	/	/	55	/
Zusammen ...	8 237	6 409	2 682	2 015	982	328	251	91	28	16	18	/	1 756	67	
Selbständige in der Landwirtschaft ...	46	19	8	/	/	/	/	/	/	/	/	/	/	11	13
Kein Einkommen	44	42	/	8	13	8	6	/	/	/	/	/	/	/	/
Ohne Angabe	386	37	14	10	8	/	/	/	/	/	/	/	/	73	276
Zusammen ...	8 713	6 507	2 706	2 037	1 006	337	261	95	31	17	19	8	1 840	357	
mit Kindern															
unter 1 000	214	193	84	41	28	13	17	7	/	/	/	/	/	18	/
1 000 - 1 800	898	775	281	263	131	33	27	6	/	/	/	/	/	113	8
1 800 - 2 500	1 676	1 341	496	402	322	72	37	8	/	/	/	/	/	313	19
2 500 - 3 000	1 344	933	455	234	133	73	28	6	/	/	/	/	/	390	18
3 000 - 4 000	2 142	1 390	734	368	149	56	64	13	/	/	/	/	/	715	35
4 000 - 5 000	1 047	641	306	176	72	26	31	24	/	/	/	/	/	388	17
5 000 - 6 000	567	345	146	89	49	17	20	12	10	/	/	/	/	214	8
6 000 - 7 500	394	234	101	54	31	14	14	6	/	7	/	/	/	152	9
7 500 und mehr	362	225	82	45	33	15	18	10	/	/	13	/	/	130	7
Zusammen ...	8 645	6 078	2 685	1 702	948	320	255	92	34	21	22	13	2 432	122	
Selbständige in der Landwirtschaft ...	169	52	24	13	8	/	/	/	/	/	/	/	11	54	51
Kein Einkommen	41	38	/	/	7	6	10	/	/	/	/	/	/	/	/
Ohne Angabe	354	52	21	13	8	/	/	/	/	/	/	/	/	87	212
Zusammen ...	9 208	6 220	2 732	1 733	971	332	270	99	38	23	23	26	2 574	387	
mit 1 Kind															
unter 1 000	118	106	47	22	16	7	8	/	/	/	/	/	/	11	/
1 000 - 1 800	519	444	167	172	73	16	11	/	/	/	/	/	/	70	/
1 800 - 2 500	937	742	286	218	179	35	19	/	/	/	/	/	/	184	9
2 500 - 3 000	678	481	234	115	74	39	13	/	/	/	/	/	/	188	9
3 000 - 4 000	937	643	318	179	77	28	31	6	/	/	/	/	/	279	15
4 000 - 5 000	406	260	112	78	31	12	14	11	/	/	/	/	/	137	8
5 000 - 6 000	210	138	53	37	20	7	9	5	/	/	/	/	/	69	/
6 000 - 7 500	137	88	34	22	13	/	6	/	/	/	/	/	/	46	/
7 500 und mehr	129	84	27	17	13	6	8	/	/	/	/	/	/	43	/
Zusammen ...	4 071	2 986	1 278	660	496	156	119	43	17	8	9	/	1 027	55	
Selbständige in der Landwirtschaft ...	51	16	8	/	/	/	/	/	/	/	/	/	/	17	14
Kein Einkommen	21	19	/	/	/	/	5	/	/	/	/	/	/	/	/
Ohne Angabe	178	25	11	6	/	/	/	/	/	/	/	/	/	40	113
Zusammen ...	4 321	3 046	1 298	672	506	161	126	47	18	8	9	8	1 083	184	

*) Ergebnis des Mikrozensus - Bevölkerung am Familienwohnsitz - Verheiratet zusammenlebend.

3 Familien
3.16 Ehepaare im April 1996 nach Staatsangehörigkeit der Bezugsperson, Zahl der ledigen Kinder
und monatlichem Nettoeinkommen der Ehepartner*)
3.16.2 Mit deutscher Bezugsperson
1 000

Nettoeinkommen des Ehemannes von ... bis unter ... DM	Insgesamt	Nettoeinkommen der Ehefrau von ... bis unter ... DM										Selbständige in der Land- wirtschaft	Kein Ein- kommen	Ohne Angabe
		zu- sammen	unter 1 000	1 000 - 1 800	1 800 - 2 500	2 500 - 3 000	3 000 - 4 000	4 000 - 5 000	5 000 - 6 000	6 000 - 7 500	7 500 und mehr			

mit 2 Kindern

unter 1 000	69	64	26	15	10	/	8	/	/	/	/	/	/	/	
1 000 - 1 800	300	287	90	97	48	15	12	/	/	/	/	/	29	/	
1 800 - 2 500	599	497	170	154	122	32	15	/	/	/	/	/	94	7	
2 500 - 3 000	530	373	177	98	51	30	12	/	/	/	/	/	149	7	
3 000 - 4 000	944	609	330	157	62	24	28	6	/	/	/	/	319	15	
4 000 - 5 000	481	301	149	79	33	12	13	10	/	/	/	/	173	7	
5 000 - 6 000	262	159	69	40	24	8	9	/	/	/	/	/	100	/	
6 000 - 7 500	181	110	49	25	14	8	8	/	/	/	/	/	68	/	
7 500 und mehr	166	104	39	21	15	6	8	5	/	/	/	6	59	/	
Zusammen	3 533	2 485	1 099	688	378	140	109	39	14	9	10	6	993	49	
Selbständige in der Landwirtschaft	66	23	9	7	/	/	/	/	/	/	/	/	5	20	19
Kein Einkommen	15	14	/	/	/	/	/	/	/	/	/	/	/	/	/
Ohne Angabe	138	21	8	5	/	/	/	/	/	/	/	/	37	79	/
Zusammen	3 752	2 543	1 116	701	388	145	115	42	15	10	10	12	1 049	147	/

mit 3 und mehr Kindern

unter 1 000	26	23	11	/	/	/	/	/	/	/	/	/	/	/	/
1 000 - 1 800	79	64	23	24	11	/	/	/	/	/	/	/	13	/	/
1 800 - 2 500	140	102	41	31	21	/	/	/	/	/	/	/	35	/	/
2 500 - 3 000	136	80	44	21	7	/	/	/	/	/	/	/	53	/	/
3 000 - 4 000	281	138	86	31	10	/	/	/	/	/	/	/	117	5	/
4 000 - 5 000	160	80	44	19	8	/	/	/	/	/	/	/	78	/	/
5 000 - 6 000	95	48	24	12	/	/	/	/	/	/	/	/	46	/	/
6 000 - 7 500	76	35	18	7	/	/	/	/	/	/	/	/	40	/	/
7 500 und mehr	66	37	16	6	5	/	/	/	/	/	/	/	28	/	/
Zusammen	1 041	607	308	154	74	25	27	9	/	/	/	/	412	18	/
Selbständige in der Landwirtschaft	51	13	7	/	/	/	/	/	/	/	/	/	18	18	/
Kein Einkommen	5	/	/	/	/	/	/	/	/	/	/	/	/	/	/
Ohne Angabe	38	7	/	/	/	/	/	/	/	/	/	/	11	20	/
Zusammen	1 135	631	317	159	77	27	29	10	/	/	/	8	441	58	/

Zusammen

unter 1 000	470	431	203	96	60	27	28	10	/	/	/	/	33	/	/
1 000 - 1 800	2 482	2 149	910	851	257	65	48	11	/	/	/	/	313	17	/
1 800 - 2 500	4 269	3 421	1 380	1 103	704	132	73	18	6	/	/	/	807	36	/
2 500 - 3 000	2 599	1 853	838	482	297	160	58	12	/	/	/	/	714	28	/
3 000 - 4 000	3 454	2 326	1 102	621	301	125	141	25	6	/	/	/	1 078	47	/
4 000 - 5 000	1 628	1 059	460	277	133	57	66	52	6	/	/	/	545	23	/
5 000 - 6 000	852	541	213	135	78	32	37	22	19	/	/	/	299	11	/
6 000 - 7 500	579	353	142	61	48	24	25	13	7	11	/	/	213	12	/
7 500 und mehr	549	354	118	71	52	24	31	20	8	7	22	/	185	10	/
Zusammen	16 881	12 487	5 367	3 716	1 930	646	506	183	62	37	40	17	4 188	189	/
Selbständige in der Landwirtschaft	214	71	33	18	11	/	/	/	/	/	/	/	15	65	64
Kein Einkommen	84	80	/	13	20	13	16	7	/	/	/	/	/	/	/
Ohne Angabe	740	89	35	23	16	8	/	/	/	/	/	/	180	489	/
Zusammen	17 921	12 727	5 438	3 770	1 977	669	530	194	69	40	42	35	4 414	744	/

*) Ergebnis des Mikrozensus.- Bevölkerung am Familienwohnsitz.- Verheiratet zusammenlebend.

3 Familien
3.16 Ehepaare im April 1996 nach Staatsangehörigkeit der Bezugsperson, Zahl der ledigen Kinder
und monatlichem Nettoeinkommen der Ehepartner*)
3.16.3 Mit ausländischer Bezugsperson
1 000

Nettoeinkommen des Ehemannes von ... bis unter ... DM	Insgesamt	Nettoeinkommen der Ehefrau von ... bis unter ... DM										Selbständige in der Land- wirtschaft	Kein Ein- kommen	Ohne Angabe
		zu- sammen	unter 1 000	1 000 - 1 800	1 800 - 2 500	2 500 - 3 000	3 000 - 4 000	4 000 - 5 000	5 000 - 6 000	6 000 - 7 500	7 500 und mehr			

ohne im Haushalt lebende ledige Kinder

unter 1 000.....	89	62	35	13	11	/	/	/	/	/	/	/	/	6	/
1 000 - 1 800.....	106	71	28	24	12	/	/	/	/	/	/	/	/	34	/
1 800 - 2 500.....	132	86	23	28	29	/	/	/	/	/	/	/	/	45	/
2 500 - 3 000.....	57	34	10	11	7	/	/	/	/	/	/	/	/	23	/
3 000 - 4 000.....	43	27	9	8	5	/	/	/	/	/	/	/	/	16	/
4 000 - 5 000.....	10	7	/	/	/	/	/	/	/	/	/	/	/	/	/
5 000 - 6 000.....	7	5	/	/	/	/	/	/	/	/	/	/	/	/	/
6 000 - 7 500.....	/	/	/	/	/	/	/	/	/	/	/	/	/	/	/
7 500 und mehr.....	8	/	/	/	/	/	/	/	/	/	/	/	/	/	/
Zusammen.....	437	300	110	88	88	17	11	/	/	/	/	/	/	133	/
Selbständige in der Landwirtschaft.....	/	/	/	/	/	/	/	/	/	/	/	/	/	/	/
Kein Einkommen.....	19	18	/	/	8	/	/	/	/	/	/	/	/	/	/
Ohne Angabe.....	13	/	/	/	/	/	/	/	/	/	/	/	/	/	8
Zusammen.....	469	320	112	91	76	20	13	/	/	/	/	/	/	137	12

mit Kindern

unter 1 000.....	115	105	75	14	10	/	/	/	/	/	/	/	/	9	/
1 000 - 1 800.....	174	112	57	33	14	/	/	/	/	/	/	/	/	60	/
1 800 - 2 500.....	287	185	71	45	41	/	/	/	/	/	/	/	/	117	/
2 500 - 3 000.....	231	109	57	29	15	7	/	/	/	/	/	/	/	119	/
3 000 - 4 000.....	229	101	59	24	10	/	/	/	/	/	/	/	/	125	/
4 000 - 5 000.....	49	20	10	5	/	/	/	/	/	/	/	/	/	29	/
5 000 - 6 000.....	19	9	/	/	/	/	/	/	/	/	/	/	/	10	/
6 000 - 7 500.....	15	7	/	/	/	/	/	/	/	/	/	/	/	7	/
7 500 und mehr.....	18	8	/	/	/	/	/	/	/	/	/	/	/	9	/
Zusammen.....	1 136	637	338	154	96	24	15	5	/	/	/	/	/	484	15
Selbständige in der Landwirtschaft.....	/	/	/	/	/	/	/	/	/	/	/	/	/	/	/
Kein Einkommen.....	24	21	/	5	8	/	/	/	/	/	/	/	/	/	/
Ohne Angabe.....	39	/	/	/	/	/	/	/	/	/	/	/	/	14	20
Zusammen.....	1 200	664	342	161	105	27	18	6	/	/	/	/	/	500	36

mit 1 Kind

unter 1 000.....	48	44	29	6	5	/	/	/	/	/	/	/	/	/	/
1 000 - 1 800.....	80	50	24	15	7	/	/	/	/	/	/	/	/	29	/
1 800 - 2 500.....	119	71	27	20	19	/	/	/	/	/	/	/	/	46	/
2 500 - 3 000.....	79	41	21	11	6	/	/	/	/	/	/	/	/	37	/
3 000 - 4 000.....	61	33	18	8	/	/	/	/	/	/	/	/	/	27	/
4 000 - 5 000.....	13	8	/	/	/	/	/	/	/	/	/	/	/	5	/
5 000 - 6 000.....	6	/	/	/	/	/	/	/	/	/	/	/	/	/	/
6 000 - 7 500.....	/	/	/	/	/	/	/	/	/	/	/	/	/	/	/
7 500 und mehr.....	6	/	/	/	/	/	/	/	/	/	/	/	/	/	/
Zusammen.....	417	257	127	65	43	11	7	/	/	/	/	/	/	155	/
Selbständige in der Landwirtschaft.....	/	/	/	/	/	/	/	/	/	/	/	/	/	/	/
Kein Einkommen.....	14	13	/	/	5	/	/	/	/	/	/	/	/	/	/
Ohne Angabe.....	14	/	/	/	/	/	/	/	/	/	/	/	/	/	7
Zusammen.....	445	273	129	70	48	13	8	/	/	/	/	/	/	180	12

*) Ergebnis des Mikrozensus.- Bevölkerung am Familienwohnsitz.- Verheiratet zusammenlebend.

3 Familien
3.16 Ehepaare im April 1996 nach Staatsangehörigkeit der Bezugsperson, Zahl der ledigen Kinder
und monatlichem Nettoeinkommen der Ehepartner*)
3.16.3 Mit ausländischer Bezugsperson
1 000

Nettoeinkommen des Ehemannes von ... bis unter ... DM	Insgesamt	Nettoeinkommen der Ehefrau von ... bis unter ... DM										Selbständige in der Land- wirtschaft	Kein Ein- kommen	Ohne Angabe	
		zu- sammen	unter 1 000	1 000 - 1 800	1 800 - 2 500	2 500 - 3 000	3 000 - 4 000	4 000 - 5 000	5 000 - 6 000	6 000 - 7 500	7 500 und mehr				
mit 2 Kindern															
unter 1 000	39	35	25	5	/	/	/	/	/	/	/	/	/	/	/
1 000 - 1 800	80	40	19	12	5	/	/	/	/	/	/	/	/	19	/
1 800 - 2 500	110	66	27	18	17	/	/	/	/	/	/	/	/	43	/
2 500 - 3 000	95	47	24	12	7	/	/	/	/	/	/	/	/	47	/
3 000 - 4 000	94	46	27	11	5	/	/	/	/	/	/	/	/	47	/
4 000 - 5 000	20	8	/	/	/	/	/	/	/	/	/	/	/	11	/
5 000 - 6 000	8	/	/	/	/	/	/	/	/	/	/	/	/	/	/
6 000 - 7 500	7	/	/	/	/	/	/	/	/	/	/	/	/	/	/
7 500 und mehr	8	/	/	/	/	/	/	/	/	/	/	/	/	/	/
Zusammen	441	251	130	62	40	8	7	/	/	/	/	/	/	183	6
Selbständige in der Landwirtschaft	/	/	/	/	/	/	/	/	/	/	/	/	/	/	/
Kein Einkommen	6	/	/	/	/	/	/	/	/	/	/	/	/	/	/
Ohne Angabe	13	/	/	/	/	/	/	/	/	/	/	/	/	/	7
Zusammen	460	258	132	63	41	10	7	/	/	/	/	/	/	188	13
mit 3 und mehr Kindern															
unter 1 000	28	26	21	/	/	/	/	/	/	/	/	/	/	/	/
1 000 - 1 800	35	23	14	6	/	/	/	/	/	/	/	/	/	11	/
1 800 - 2 500	58	28	16	6	/	/	/	/	/	/	/	/	/	28	/
2 500 - 3 000	58	21	11	7	/	/	/	/	/	/	/	/	/	35	/
3 000 - 4 000	74	22	15	/	/	/	/	/	/	/	/	/	/	51	/
4 000 - 5 000	16	/	/	/	/	/	/	/	/	/	/	/	/	12	/
5 000 - 6 000	/	/	/	/	/	/	/	/	/	/	/	/	/	/	/
6 000 - 7 500	/	/	/	/	/	/	/	/	/	/	/	/	/	/	/
7 500 und mehr	/	/	/	/	/	/	/	/	/	/	/	/	/	/	/
Zusammen	279	128	61	27	13	/	/	/	/	/	/	/	/	146	/
Selbständige in der Landwirtschaft	/	/	/	/	/	/	/	/	/	/	/	/	/	/	/
Kein Einkommen	/	/	/	/	/	/	/	/	/	/	/	/	/	/	/
Ohne Angabe	12	/	/	/	/	/	/	/	/	/	/	/	/	5	6
Zusammen	295	133	61	28	15	/	/	/	/	/	/	/	/	152	11
Zusammen															
unter 1 000	184	167	109	26	21	/	/	/	/	/	/	/	/	15	/
1 000 - 1 800	281	183	85	57	26	8	6	/	/	/	/	/	/	93	/
1 800 - 2 500	419	252	94	73	70	8	/	/	/	/	/	/	/	162	5
2 500 - 3 000	288	143	67	41	22	11	/	/	/	/	/	/	/	142	/
3 000 - 4 000	272	128	68	32	15	/	6	/	/	/	/	/	/	141	/
4 000 - 5 000	59	26	12	7	/	/	/	/	/	/	/	/	/	32	/
5 000 - 6 000	26	14	5	/	/	/	/	/	/	/	/	/	/	12	/
6 000 - 7 500	19	11	/	/	/	/	/	/	/	/	/	/	/	8	/
7 500 und mehr	25	12	/	/	/	/	/	/	/	/	/	/	/	12	/
Zusammen	1 573	936	448	242	164	40	26	8	/	/	/	/	/	617	19
Selbständige in der Landwirtschaft	/	/	/	/	/	/	/	/	/	/	/	/	/	/	/
Kein Einkommen	42	39	/	9	15	6	/	/	/	/	/	/	/	/	/
Ohne Angabe	52	7	/	/	/	/	/	/	/	/	/	/	/	17	28
Zusammen	1 670	984	454	253	181	47	31	10	/	/	/	/	/	637	48

*) Ergebnis des Mikrozensus - Bevölkerung am Familienwohnsitz - Verheiratet zusammenlebend.

3 Familien

3.17 Alleinstehende ohne Kinder im April 1996 nach Familienstand sowie Staatsangehörigkeit, Altersgruppen, Beteiligung am Erwerbleben, Stellung im Beruf und monatlichem Nettoeinkommen*)

1 000

Gegenstand der Nachweisung	Insgesamt				Männer				Frauen			
	insgesamt	verheiratet getrenntlebend	verwitwet	geschieden	zusammen	verheiratet getrenntlebend	verwitwet	geschieden	zusammen	verheiratet getrenntlebend	verwitwet	geschieden

Insgesamt

Alleinstehende	8 973	826	5 536	2 611	2 702	505	906	1 291	6 271	321	4 630	1 320
davon:												
deutsch	8 571	655	5 448	2 468	2 467	374	886	1 207	6 104	281	4 562	1 261
ausländisch	402	171	88	143	234	131	20	84	167	40	68	59

im Alter von ... bis unter ... Jahren

unter 25	45	32	/	12	16	13	/	/	29	19	/	9
25 - 30	146	74	/	69	81	44	/	36	65	30	/	33
30 - 35	280	93	5	182	187	65	/	121	93	28	/	61
35 - 40	347	94	9	244	240	70	/	167	107	24	6	77
40 - 45	408	82	22	304	258	60	7	191	150	21	15	113
45 - 50	476	81	53	342	247	55	12	181	229	26	41	162
50 - 55	573	81	118	375	265	51	24	191	308	30	94	184
55 - 60	802	93	310	399	297	55	60	183	505	38	250	216
60 - 65	763	57	466	240	224	33	86	105	539	24	380	135
65 - 70	953	46	740	168	216	22	136	57	737	23	604	110
70 - 75	1 206	35	1 049	122	204	16	158	30	1 003	19	891	92
75 und mehr	2 974	59	2 760	154	466	23	417	26	2 507	37	2 342	128

nach Beteiligung am Erwerbleben und Stellung im Beruf

Erwerbspersonen	2 781	575	441	1 765	1 509	392	112	1 005	1 272	183	328	760
Erwerbstätige	2 335	495	374	1 465	1 260	338	93	828	1 075	157	281	637
Selbständige	297	66	56	175	202	53	22	127	96	13	35	48
Mith. Fam. angehörige	19	/	13	/	/	/	/	/	15	/	11	/
Beamte/Beamtinnen	125	33	11	81	89	28	6	57	36	6	5	24
Angestellte	1 050	202	158	690	406	108	26	274	644	97	133	415
Arbeiter/Arbeiterinnen	844	191	136	517	559	152	38	369	285	39	98	148
Erwerbelose	446	80	66	300	249	54	19	176	197	26	47	123
Nichterwerbspersonen	6 192	251	5 095	846	1 193	113	794	286	5 000	138	4 302	560
dar. mit überwiegendem Lebensunterhalt durch Rente u. dgl.	6 069	208	5 066	795	1 185	104	789	272	4 904	104	4 277	523

mit monatlichem Nettoeinkommen von ... bis unter ... DM

unter 1 000	870	100	465	305	206	44	45	118	664	56	420	187
1 000 - 1 800	3 100	198	2 103	799	630	97	225	308	2 470	101	1 877	491
1 800 - 2 500	2 648	198	1 760	691	793	123	320	350	1 855	74	1 440	341
2 500 - 3 000	843	97	468	278	354	69	126	160	489	29	342	118
3 000 - 3 500	421	53	214	154	201	40	60	100	220	13	154	53
3 500 - 4 000	227	33	109	85	115	26	30	58	112	7	78	26
4 000 - 5 000	224	38	92	94	126	30	30	65	99	8	62	29
5 000 - 6 000	95	20	32	43	63	17	13	33	32	/	19	10
6 000 - 7 500	53	13	18	22	38	12	8	17	16	/	10	/
7 500 und mehr	59	17	16	27	46	15	8	22	14	/	8	5
Sonstige 1)	432	58	260	113	130	31	41	59	302	27	220	55

*) Ergebnis des Mikrozensus - Bevölkerung am Familienwohnsitz. - Verheiratet getrenntlebende, verwitwete bzw. geschiedene Personen ohne Kinder. - Einechl. der Alleinstehenden ohne Kinder, die Partner in einer nichtehelichen Lebensgemeinschaft sind.

1) Selbständige in der Landwirtschaft, kein Einkommen sowie ohne Angabe.

**4 Nichteheliche Lebensgemeinschaften
4.1 Nichteheliche Lebensgemeinschaften*)**

Zeitpunkt	Insgesamt		Ohne Kinder		Mit Kindern	
	1 000	%	1 000	%	1 000	%
Früheres Bundesgebiet						
April 1972	137	100	111	81,6	25	18,4
April 1978	348	100	298	85,5	51	14,5
April 1982	516	100	445	86,2	71	13,8
Juni 1985	686	100	616	89,9	70	10,1
April 1986	731	100	645	88,3	86	11,7
Mai 1987	778	100	688	88,5	90	11,5
April 1988	820	100	723	88,2	97	11,8
April 1989	842	100	745	88,5	97	11,5
April 1990	963	100	856	88,9	107	11,1
April 1991	1 066	100	868	81,4	198	18,6
Mai 1992	1 147	100	925	80,7	222	19,3
April 1993	1 220	100	979	80,2	241	19,8
April 1994	1 282	100	1 022	79,7	260	20,3
April 1995	1 337	100	1 073	80,2	265	19,8
April 1996	1 382	100	1 099	79,5	283	20,5
Deutschland						
April 1991	1 393	100	1 015	72,8	378	27,2
Mai 1992	1 485	100	1 076	72,4	409	27,6
April 1993	1 582	100	1 146	72,5	436	27,5
April 1994	1 658	100	1 196	72,1	462	27,9
April 1995	1 741	100	1 266	72,7	475	27,3
April 1996	1 824	100	1 316	72,1	508	27,9

*) Bis 1995 Schätzungen aus Ergebnissen des Mikrozensus, ab 1996 Ergebnis des Mikrozensus. - Bevölkerung in Privathaushalten. - Die den nicht mit der Haushaltsbezugsperson verwandten Haushaltsmitgliedern gestellte Frage nach Lebenspartnerschaft zur Haushalts-

bezugsperson ist freiwillig zu beantworten. - Partner nichtehelicher Lebensgemeinschaften werden in den Haushalts- und Familientabellen als Alleinstehende ohne Kinder bzw. Alleinerziehende entsprechend ihrem Familienstand nachgewiesen.

4.2 Nichteheliche Lebensgemeinschaften im April 1996 nach Alter und Familienstand des weiblichen Partners sowie nach Zahl der Kinder *)

Alter von ... bis unter ... Jahren ----- Familienstand	Nichteheliche Lebensgemeinschaften				Kinder		Kinder je nichteheliche Lebens- gemeinschaft mit Kind(ern) Anzahl
	ins- gesamt	ohne Kinder	mit Kind(ern)	darunter mit Kind(ern) unter 18 Jahren ¹⁾	ins- gesamt	darunter unter 18 Jahre	
Insgesamt							
Insgesamt	1 824	1 316	508	450	739	646	1,46
nach Altersgruppen der Frau							
18 - 25	349	304	45	45	53	53	1,17
25 - 30	470	360	110	110	149	148	1,35
30 - 35	306	178	129	128	193	191	1,50
35 - 45	319	154	166	144	271	224	1,63
45 - 55	173	127	46	23	59	28	1,29
55 und mehr	207	193	13	/	15	/	1,17
nach Familienstand der Frau							
Ledig	1 222	954	268	260	356	342	1,33
Verheiratet getr.lebend ...	57	32	25	22	44	39	1,75
Verwitwet	177	143	34	19	54	32	1,57
Geschieden	367	186	181	150	286	234	1,58

*) Ergebnis des Mikrozensus. - Bevölkerung in Privathaushalten. - Die den nicht mit der Haushaltsbezugsperson verwandten Haushaltsmitgliedern gestellte Frage nach Lebenspartnerschaft zur Haushaltsbezugsperson ist freiwillig zu beantworten. - Partner nichtehelicher Lebensgemeinschaften werden in den Haushalts-

und Familientabellen als Alleinstehende ohne Kinder bzw. Alleinerziehende entsprechend ihrem Familienstand nachgewiesen.

¹⁾ In nichtehelichen Lebensgemeinschaften mit Kind(ern) unter 18 Jahren können ggf. auch noch ältere Kinder leben.

4 Nichteheliche Lebensgemeinschaften
4.3 Nichteheliche Lebensgemeinschaften im April 1996 nach Alter der Partner *)
 1 000

Alter der Männer von ... bis unter ... Jahren	Ins- gesamt	Alter der Frauen von ... bis unter ... Jahren										
		18 - 20	20 - 25	25 - 30	30 - 35	35 - 40	40 - 45	45 - 50	50 - 55	55 - 60	60 und mehr	
Insgesamt												
18 - 20	7	/	/	/	/	/	/	/	/	/	/	/
20 - 25	163	20	108	29	/	/	/	/	/	/	/	/
25 - 30	455	9	156	231	44	11	/	/	/	/	/	/
30 - 35	364	/	36	147	129	33	11	/	/	/	/	/
35 - 40	220	/	7	41	76	60	23	8	/	/	/	/
40 - 45	156	/	/	13	31	45	37	17	6	/	/	/
45 - 50	114	/	/	/	13	20	34	25	11	/	/	/
50 - 55	100	/	/	/	6	10	14	23	24	14	9	/
55 - 60	92	/	/	/	/	6	7	14	22	25	17	/
60 und mehr	152	/	/	/	/	/	/	/	12	28	101	/
Insgesamt ...	1 824	36	314	470	306	188	131	96	77	76	131	/
ohne Kinder												
18 - 20	/	/	/	/	/	/	/	/	/	/	/	/
20 - 25	143	18	98	23	/	/	/	/	/	/	/	/
25 - 30	365	8	137	187	27	/	/	/	/	/	/	/
30 - 35	241	/	29	109	77	14	6	/	/	/	/	/
35 - 40	122	/	5	26	41	29	11	/	/	/	/	/
40 - 45	84	/	/	8	17	19	20	11	/	/	/	/
45 - 50	67	/	/	/	7	10	16	15	9	/	/	/
50 - 55	74	/	/	/	/	/	9	16	19	12	8	/
55 - 60	76	/	/	/	/	/	/	11	18	22	16	/
60 und mehr	140	/	/	/	/	/	/	/	10	26	97	/
Zusammen ...	1 316	31	273	360	178	85	69	65	63	68	125	/
mit Kindern (ohne Altersbegrenzung)												
18 - 20	/	/	/	/	/	/	/	/	/	/	/	/
20 - 25	21	/	11	5	/	/	/	/	/	/	/	/
25 - 30	89	/	19	44	17	8	/	/	/	/	/	/
30 - 35	123	/	7	38	52	19	5	/	/	/	/	/
35 - 40	99	/	/	16	35	31	11	/	/	/	/	/
40 - 45	72	/	/	/	14	26	18	7	/	/	/	/
45 - 50	47	/	/	/	6	10	18	9	/	/	/	/
50 - 55	27	/	/	/	/	5	6	7	/	/	/	/
55 - 60	17	/	/	/	/	/	/	/	/	/	/	/
60 und mehr	12	/	/	/	/	/	/	/	/	/	/	/
Zusammen ...	508	/	40	110	129	104	62	31	15	8	5	/
mit Kindern unter 18 Jahren												
18 - 20	/	/	/	/	/	/	/	/	/	/	/	/
20 - 25	21	/	11	5	/	/	/	/	/	/	/	/
25 - 30	89	/	19	44	17	7	/	/	/	/	/	/
30 - 35	121	/	7	38	52	18	/	/	/	/	/	/
35 - 40	94	/	/	16	35	30	9	/	/	/	/	/
40 - 45	62	/	/	/	13	23	14	/	/	/	/	/
45 - 50	35	/	/	/	6	9	13	5	/	/	/	/
50 - 55	17	/	/	/	/	/	/	/	/	/	/	/
55 - 60	8	/	/	/	/	/	/	/	/	/	/	/
60 und mehr	/	/	/	/	/	/	/	/	/	/	/	/
Zusammen ...	450	/	40	110	128	97	47	18	/	/	/	/

*) Ergebnis des Mikrozensus. - Bevölkerung in Privathaushalten. - Die den nicht mit der Haushaltsbezugsperson verwandten Haushaltsmitgliedern gestellte Frage nach Lebenspartnerschaft zur Haushaltsbezugsperson ist freiwillig zu beantworten. - Partner nichtehelicher

licher Lebensgemeinschaften werden in den Haushalts- und Familientabellen als Alleinstehende ohne Kinder bzw. Alleinerziehende entsprechend ihrem Familienstand nachgewiesen.

4 Nichteheliche Lebensgemeinschaften
4.4 Nichteheliche Lebensgemeinschaften im April 1996 nach Familienstand der Partner*)
1 000

Familienstand des Mannes	Insgesamt	Familienstand der Frau			
		ledig	verheiratet getrenntlebend	verwitwet	geschieden
Insgesamt					
Ledig	1 265	1 079	18	43	125
Verheiratet getr.lebend	74	20	26	6	22
Verwitwet	86	8	/	58	18
Geschieden	399	115	12	70	202
Insgesamt ...	1 824	1 222	57	177	367
ohne Kinder					
Ledig	961	865	10	30	55
Verheiratet getr.lebend	46	14	15	5	11
Verwitwet	71	5	/	53	12
Geschieden	238	70	6	55	107
Zusammen ...	1 316	954	32	143	186
mit Kindern (ohne Altersbegrenzung)					
Ledig	304	213	8	13	70
Verheiratet getr.lebend	28	6	11	/	10
Verwitwet	14	/	/	/	6
Geschieden	161	45	6	15	95
Zusammen ...	508	268	25	34	181
mit Kindern unter 18 Jahren					
Ledig	288	209	8	9	61
Verheiratet getr.lebend	23	6	9	/	8
Verwitwet	9	/	/	/	/
Geschieden	131	42	5	8	76
Zusammen ...	450	260	22	19	150

*) Ergebnis des Mikrozensus. - Bevölkerung in Privathaushalten. - Die den nicht mit der Haushaltsbezugsperson verwandten Haushaltsmitgliedern gestellte Frage nach Lebenspartnerschaft zur Haushaltsbezugsperson ist freiwillig zu beantworten. - Partner

nichtehelicher Lebensgemeinschaften werden in den Haushalts- und Familientabellen als Alleinstehende ohne Kinder bzw. Alleinerziehende entsprechend ihrem Familienstand nachgewiesen.

4 Nichteheliche Lebensgemeinschaften
4.5 Nichteheliche Lebensgemeinschaften im April 1996 nach Nettoeinkommen der Partner*)
 1 000

Nettoeinkommen des Mannes von ... bis unter ... DM	Insgesamt	Nettoeinkommen der Frau von ... bis unter ... DM							Sonstige ¹⁾
		unter	1 000	1 800	2 500	3 000	3 500	4 000	
		1 000	1 800	2 500	3 000	3 500	4 000	und mehr	

Insgesamt

unter 1 000	163	67	44	36	9	/	/	/	/
1 000 - 1 800	326	81	137	71	17	6	/	/	9
1 800 - 2 500	581	99	179	229	35	11	6	5	17
2 500 - 3 000	269	36	62	99	45	11	/	/	11
3 000 - 3 500	144	16	27	50	20	16	/	/	5
3 500 - 4 000	82	10	14	25	12	7	6	/	/
4 000 und mehr	165	17	23	38	21	18	11	25	11
Sonstige ¹⁾	94	9	12	11	/	/	/	/	51
Insgesamt ...	1 824	335	497	560	164	74	33	50	111

ohne Kinder

unter 1 000	118	48	32	27	7	/	/	/	/
1 000 - 1 800	218	49	95	49	12	/	/	/	6
1 800 - 2 500	425	58	127	190	25	7	/	/	10
2 500 - 3 000	199	19	45	83	35	9	/	/	5
3 000 - 3 500	107	9	18	41	16	13	/	/	/
3 500 - 4 000	60	/	10	21	9	6	/	/	/
4 000 und mehr	119	10	16	31	16	13	8	19	6
Sonstige ¹⁾	68	/	8	9	/	/	/	/	39
Zusammen ...	1 316	202	351	452	124	55	24	37	72

mit Kindern (ohne Altersbegrenzung)

unter 1 000	45	19	12	9	/	/	/	/	/
1 000 - 1 800	108	32	42	22	5	/	/	/	/
1 800 - 2 500	156	41	51	39	10	/	/	/	7
2 500 - 3 000	70	17	17	16	10	/	/	/	5
3 000 - 3 500	36	7	9	9	/	/	/	/	/
3 500 - 4 000	22	5	/	/	/	/	/	/	/
4 000 und mehr	45	7	8	7	5	/	/	6	5
Sonstige ¹⁾	26	/	/	/	/	/	/	/	13
Zusammen ...	508	133	147	109	40	19	9	13	39

mit Kindern unter 18 Jahren

unter 1 000	41	18	11	7	/	/	/	/	/
1 000 - 1 800	96	30	36	19	/	/	/	/	/
1 800 - 2 500	140	39	45	35	9	/	/	/	7
2 500 - 3 000	61	16	14	14	8	/	/	/	/
3 000 - 3 500	31	7	7	7	/	/	/	/	/
3 500 - 4 000	20	5	/	/	/	/	/	/	/
4 000 und mehr	39	7	7	6	/	/	/	/	5
Sonstige ¹⁾	23	/	/	/	/	/	/	/	11
Zusammen ...	450	126	128	94	35	15	6	10	36

*) Ergebnis des Mikrozensus. - Bevölkerung in Privathaushalten. - Die den nicht mit der Haushaltsbezugsperson verwandten Haushaltsmitgliedern gestellte Frage nach Lebenspartnerschaft zur Haushaltsbezugsperson ist freiwillig zu beantworten. - Partner nichtehelicher Lebensgemeinschaften werden in den Haushalts- und Familien-

tabellen als Alleinstehende ohne Kinder bzw. Alleinerziehende entsprechend ihrem Familienstand nachgewiesen.

1) Selbständige in der Landwirtschaft, kein Einkommen bzw. ohne Angabe des Einkommens.

4 Nichteheliche Lebensgemeinschaften

4.6 Nichteheliche Lebensgemeinschaften im April 1996 nach Beteiligung der Partner am Erwerbsleben*) 1 000

Beteiligung des Mannes am Erwerbsleben	Insgesamt	Beteiligung der Frau am Erwerbsleben		
		Erwerbstätige	Erwerbslose	Nichterwerbspersonen
Insgesamt				
Erwerbstätige	1 439	1 164	111	164
Erwerbslose	145	79	37	29
Nichterwerbspersonen	239	76	13	150
Insgesamt ...	1 824	1 319	162	343
ohne Kinder				
Erwerbstätige	1 016	865	60	91
Erwerbslose	89	52	21	17
Nichterwerbspersonen	211	62	10	138
Zusammen ...	1 316	979	90	246
mit Kindern (ohne Altersbegrenzung)				
Erwerbstätige	423	298	52	73
Erwerbslose	56	27	16	13
Nichterwerbspersonen	29	14	/	12
Zusammen ...	508	339	71	97
mit Kindern unter 18 Jahren				
Erwerbstätige	381	265	49	68
Erwerbslose	51	24	15	12
Nichterwerbspersonen	18	10	/	6
Zusammen ...	450	298	66	86

*) Ergebnis des Mikrozensus. - Bevölkerung in Privathaushalten. - Die den nicht mit der Haushaltsbezugsperson verwandten Haushaltsmitgliedern gestellte Frage nach Lebenspartnerschaft zur Haushaltsbezugsperson ist freiwillig zu beantworten. - Partner

nichtehelicher Lebensgemeinschaften werden in den Haushalts- und Familientabellen als Alleinstehende ohne Kinder bzw. Alleinerziehende entsprechend ihrem Familienstand nachgewiesen.

4 Nichteheliche Lebensgemeinschaften
4.7 Nichteheliche Lebensgemeinschaften im April 1996 nach überwiegendem Lebensunterhalt der Partner *)
1 000

Überwiegender Lebensunterhalt des Mannes	Insgesamt	Überwiegender Lebensunterhalt der Frau							
		Erwerbstätigkeit	Arbeitslosengeld	Rente	Sozialhilfe	Unterhaltszahlung	eigenes Vermögen	Leistungen aus einer Pflegevers.	Sonstige Unterst. *)
Insgesamt									
Erwerbstätigkeit	1 417	1 105	89	47	10	108	/	/	54
Arbeitslosengeld	118	60	24	10	9	7	/	/	7
Rente	157	28	7	111	/	7	/	/	/
Sozialhilfe	19	/	/	/	11	/	/	/	/
Unterhaltszahlung	66	42	/	/	/	15	/	/	/
eigenes Vermögen	11	/	/	/	/	/	/	/	/
Leistungen aus einer Pflegeversicherung	/	/	/	/	/	/	/	/	/
Sonstige Unterstützungen*)	37	21	/	/	/	/	/	/	7
Insgesamt ...	1 824	1 263	128	175	33	141	8	/	75
ohne Kinder									
Erwerbstätigkeit	999	836	47	35	/	55	/	/	21
Arbeitslosengeld	70	40	14	8	/	/	/	/	/
Rente	143	22	5	105	/	6	/	/	/
Sozialhilfe	10	/	/	/	/	/	/	/	/
Unterhaltszahlung	56	35	/	/	/	13	/	/	/
eigenes Vermögen	9	/	/	/	/	/	/	/	/
Leistungen aus einer Pflegeversicherung	/	/	/	/	/	/	/	/	/
Sonstige Unterstützungen*)	29	16	/	/	/	/	/	/	6
Zusammen ...	1 316	955	71	155	13	82	6	/	33
mit Kindern (ohne Altersbegrenzung)									
Erwerbstätigkeit	418	269	42	12	7	53	/	/	34
Arbeitslosengeld	47	20	11	/	5	/	/	/	6
Rente	14	5	/	6	/	/	/	/	/
Sozialhilfe	9	/	/	/	6	/	/	/	/
Unterhaltszahlung	10	7	/	/	/	/	/	/	/
eigenes Vermögen	/	/	/	/	/	/	/	/	/
Leistungen aus einer Pflegeversicherung	/	/	/	/	/	/	/	/	/
Sonstige Unterstützungen*)	8	/	/	/	/	/	/	/	/
Zusammen ...	508	308	57	20	20	59	/	/	42
mit Kindern unter 18 Jahren									
Erwerbstätigkeit	376	237	40	7	7	51	/	/	34
Arbeitslosengeld	43	18	10	/	5	/	/	/	6
Rente	/	/	/	/	/	/	/	/	/
Sozialhilfe	8	/	/	/	6	/	/	/	/
Unterhaltszahlung	9	6	/	/	/	/	/	/	/
eigenes Vermögen	/	/	/	/	/	/	/	/	/
Leistungen aus einer Pflegeversicherung	/	/	/	/	/	/	/	/	/
Sonstige Unterstützungen*)	8	/	/	/	/	/	/	/	/
Zusammen ...	450	269	53	10	19	56	/	/	42

*) Ergebnis des Mikrozensus. - Bevölkerung in Privathaushalten. - Die den nicht mit der Haushaltsbezugsperson verwandten Haushaltsmitgliedern gestellte Frage nach Lebenspartnerschaft zur Haushaltsbezugsperson ist freiwillig zu beantworten. - Partner nichtehelicher

licher Lebensgemeinschaften werden in den Haushalts- und Familientabellen als Alleinstehende ohne Kinder bzw. Alleinerziehende entsprechend ihrem Familienstand nachgewiesen.
 *) BAföG, Vorruhestandsgeld, Stipendium.

4 Nichteheliche Lebensgemeinschaften
4.8 Nichteheliche Lebensgemeinschaften im April 1996 nach allgemeinem Schulabschluß der Partner*)
1 000

Allgemeiner Schulabschluß des Mannes ¹⁾	Insgesamt	Darunter mit allgemeinem Schulabschluß der Frau ¹⁾			
		zusammen	darunter		
			Haupt- (Volks-)schul- abschluß	Realschul- oder gleichwertiger Abschluß ²⁾	Fachhoch- schul-/Hoch- schulreife
Insgesamt					
Insgesamt	1 824	1 713	559	725	420
dar. mit allgemeinem Schulabschluß	1 716	1 691	550	718	415
darunter:					
Haupt-(Volks-)schulabschluß	656	644	418	174	51
Realschul- oder gleichwertiger Abschluß ²⁾	595	588	87	408	93
Fachhochschul-/Hochschulreife	454	448	44	135	269
ohne Kinder					
Zusammen	1 316	1 234	420	472	335
dar. mit allgemeinem Schulabschluß	1 236	1 218	413	467	331
darunter:					
Haupt-(Volks-)schulabschluß	491	482	313	129	40
Realschul- oder gleichwertiger Abschluß ²⁾	376	371	64	232	74
Fachhochschul-/Hochschulreife	361	356	36	104	216
mit Kindern (ohne Altersbegrenzung)					
Zusammen	508	479	139	253	85
dar. mit allgemeinem Schulabschluß	480	473	136	251	84
darunter:					
Haupt-(Volks-)schulabschluß	165	161	105	45	11
Realschul- oder gleichwertiger Abschluß ²⁾	220	218	23	175	20
Fachhochschul-/Hochschulreife	93	92	8	30	53
mit Kindern unter 18 Jahren					
Zusammen	450	425	109	235	79
dar. mit allgemeinem Schulabschluß	426	419	106	233	78
darunter:					
Haupt-(Volks-)schulabschluß	134	130	80	40	10
Realschul- oder gleichwertiger Abschluß ²⁾	206	204	19	165	19
Fachhochschul-/Hochschulreife	84	83	6	28	49

^{*)} Ergebnis des Mikrozensus. - Bevölkerung in Privathaushalten. Die den nicht mit der Haushaltsbezugsperson verwandten Haushaltsmitgliedern gestellte Frage nach Lebenspartnerschaft zur Haushaltsbezugsperson ist freiwillig zu beantworten. - Partner nichtehelicher Lebensgemeinschaften werden in den Haushalts- und Familientabellen als Alleinstehende ohne

Kinder bzw. Alleinerziehende entsprechend ihrem Familienstand nachgewiesen.

¹⁾ Die Beantwortung der Fragen zum allgemeinen Schulabschluß ist für Personen im Alter von 15 und mehr Jahren freiwillig.

²⁾ Einschl. Abschluß der allgemeinbildenden polytechnischen Oberschule der ehemaligen DDR.

4 Nichteheliche Lebensgemeinschaften

4.9 Nichteheliche Lebensgemeinschaften im April 1996 nach beruflichem Ausbildungsabschluß der Partner *)

1 000

Beruflicher Ausbildungsabschluß des Mannes ¹⁾	Insgesamt	Beruflicher Ausbildungsabschluß der Frau ¹⁾			
		dar. mit berufs- bildendem bzw. Hochschul- abschluß	darunter		
			Lehr-/Anlern- ausbildung ²⁾	Fachschul- abschluß ³⁾	Fachhoch- schule ^{4)/} Hochschule ⁵⁾
Insgesamt					
Insgesamt	1 824	1 387	1 067	112	193
dar. mit berufsbildendem bzw. Hochschulabschluß	1 504	1 282	990	105	174
darunter:					
Lehr-/Anlernausbildung ²⁾	1 065	895	786	58	47
Fachschulabschluß ³⁾	151	134	95	25	14
Fachhochschule ^{4)/} Hochschule ⁵⁾	271	240	106	22	111
ohne Kinder					
Zusammen	1 316	986	762	68	144
dar. mit berufsbildendem bzw. Hochschulabschluß	1 071	905	702	64	128
darunter:					
Lehr-/Anlernausbildung ²⁾	743	617	546	33	36
Fachschulabschluß ³⁾	109	96	71	16	9
Fachhochschule ^{4)/} Hochschule ⁵⁾	207	182	84	15	82
mit Kindern (ohne Altersbegrenzung)					
Zusammen	508	401	305	44	49
dar. mit berufsbildendem bzw. Hochschulabschluß	433	377	287	41	45
darunter:					
Lehr-/Anlernausbildung ²⁾	322	278	241	25	12
Fachschulabschluß ³⁾	42	38	24	9	/
Fachhochschule ^{4)/} Hochschule ⁵⁾	63	58	22	7	29
mit Kindern unter 18 Jahren					
Zusammen	450	358	271	39	45
dar. mit berufsbildendem bzw. Hochschulabschluß	384	337	256	37	41
darunter:					
Lehr-/Anlernausbildung ²⁾	286	248	215	23	10
Fachschulabschluß ³⁾	36	33	21	8	/
Fachhochschule ^{4)/} Hochschule ⁵⁾	57	53	20	6	27

*) Ergebnis des Mikrozensus. - Bevölkerung in Privathaushalten. Die den nicht mit der Haushaltsbezugsperson verwandten Haushaltsmitgliedern gestellte Frage nach Lebenspartnerschaft zur Haushaltsbezugsperson ist freiwillig zu beantworten. Partner nichtehelicher Lebensgemeinschaften werden in den Haushalts- und Familientabellen als Alleinstehende ohne Kinder bzw. Alleinerziehende entsprechend ihrem Familienstand nachgewiesen.

1) Die Beantwortung der Fragen zum beruflichen Ausbildungsabschluß ist für Personen im Alter von 51 und mehr Jahren freiwillig.

2) Einschl. gleichw. Berufsfachschulabschluß sowie berufl. Praktikum.

3) Einschl. einer Meister-/Technikerausbildung sowie Fachschulabschluß in der ehem. DDR.

4) Einschl. Ingenieurschul- und Verwaltungsfachhochschulabschluß.

5) Einschl. Lehrerausbildung.

5 Kinder
5.1 Ledige Kinder in Familien im April 1996 nach Altersgruppen*)
1 000

Alter der Kinder von ... bis unter ... Jahren	Insgesamt	Ehepaare	Familienstand der Alleinerziehenden ¹⁾										
			zu- sammen	Männer					Frauen				
				zu- sammen	ledig	verh. getr.- lebend	ver- witwet	ge- schieden	zu- sammen	ledig	verh. getr.- lebend	ver- witwet	ge- schieden
Männlich													
unter 3	1 129	963	168	29	21	/	/	5	136	87	22	/	24
3 - 6	1 309	1 112	197	26	14	/	/	6	171	80	33	8	50
6 - 10	1 896	1 598	298	42	13	9	/	15	255	81	44	17	113
10 - 15	2 302	1 926	375	58	11	13	9	25	317	60	52	33	173
15 - 18	1 352	1 132	221	41	/	10	7	20	180	21	25	32	102
dar. Schüler ²⁾	1 158	968	190	35	/	8	6	17	155	18	22	26	88
18 - 21	1 214	1 013	201	43	/	8	11	21	156	13	18	42	85
21 - 27	1 574	1 301	272	61	/	11	23	24	211	12	18	92	89
27 und mehr	1 152	752	400	63	/	6	43	12	337	13	11	259	54
Zusammen ...	11 928	9 798	2 130	364	72	63	99	129	1 766	367	223	486	690
Weiblich													
unter 3	1 092	928	163	31	22	/	/	5	132	86	20	/	23
3 - 6	1 228	1 041	167	23	13	/	/	/	163	74	31	7	51
6 - 10	1 801	1 506	294	35	12	7	/	13	260	82	46	18	115
10 - 15	2 205	1 824	381	55	11	9	10	24	327	60	57	34	176
15 - 18	1 290	1 064	226	39	/	7	10	19	187	21	27	29	109
dar. Schüler ²⁾	1 164	956	208	35	/	6	8	17	173	20	25	26	101
18 - 21	980	820	159	33	/	6	9	17	126	10	16	34	66
21 - 27	884	739	146	34	/	6	14	12	112	8	10	50	44
27 und mehr	398	230	168	39	/	/	28	6	129	8	5	97	21
Zusammen ...	9 878	8 153	1 724	288	68	45	76	100	1 436	348	212	272	604
Insgesamt													
unter 3	2 221	1 892	329	61	43	6	/	10	268	173	42	7	46
3 - 6	2 537	2 153	384	49	27	9	/	11	335	155	64	15	101
6 - 10	3 697	3 105	592	77	25	16	8	28	515	162	91	34	228
10 - 15	4 507	3 751	756	113	22	22	19	50	644	120	108	67	348
15 - 18	2 642	2 196	446	80	7	17	16	39	366	42	52	61	211
dar. Schüler ²⁾	2 321	1 924	398	70	7	15	14	34	328	39	47	52	189
18 - 21	2 194	1 833	361	76	/	14	19	38	285	23	34	76	152
21 - 27	2 458	2 040	418	95	6	16	37	36	323	20	28	141	133
27 und mehr	1 550	982	568	101	/	8	72	17	467	19	17	356	75
Insgesamt ...	21 805	17 951	3 854	652	140	108	175	229	3 202	715	435	759	1 294

¹⁾ Ergebnis des Mikrozensus. - Bevölkerung am Familienwohnsitz.
¹⁾ Als Alleinerziehende zählen auch Väter und Mütter mit volljährigen Kindern. - Einschl. der Alleinerziehenden, die Partner in einer nichtehelichen Lebensgemeinschaft sind.

²⁾ Ohne Auszubildende.

5 Kinder
5.2 Ledige Kinder in Familien im April 1996 nach Gemeindegrößenklassen, Altersgruppen und Kindergartenbesuch*)
1 000

In Gemeinden mit ... bis unter ... Einwohnern	Ledige Kinder		Alter von ... bis unter ... Jahren									
	insgesamt	dar. im Kinder- garten ¹⁾	unter 3		3 - 4		4 - 5		5 - 6		6 und mehr	
			zu- sammen	dar. im Kinder- garten	zu- sammen	dar. im Kinder- garten	zu- sammen	dar. im Kinder- garten	zu- sammen	dar. im Kinder- garten	zu- sammen	dar. im Kinder- garten
Männlich												
unter 5 000	2 403	245	188	15	74	34	80	60	84	73	1 978	63
5 000 - 10 000	1 371	150	129	6	51	21	51	39	49	43	1 090	40
10 000 - 20 000	1 820	192	170	9	61	21	64	48	75	64	1 449	49
20 000 - 50 000	2 098	223	201	12	71	27	69	52	87	74	1 671	58
50 000 - 100 000	1 032	113	98	6	38	13	37	28	45	37	814	30
100 000 - 200 000	778	80	84	6	29	10	29	21	28	22	608	22
200 000 - 500 000	1 001	110	99	9	35	15	38	26	40	32	789	29
500 000 und mehr	1 425	166	160	19	58	26	57	39	61	45	1 090	37
Zusammen ...	11 928	1 279	1 129	81	416	167	424	313	468	390	9 490	329
Weiblich												
unter 5 000	1 918	231	182	15	65	31	71	53	82	72	1 518	60
5 000 - 10 000	1 113	143	123	6	51	20	48	37	52	45	840	35
10 000 - 20 000	1 498	183	165	9	57	22	59	46	68	59	1 148	47
20 000 - 50 000	1 749	205	187	12	74	26	70	51	77	64	1 341	52
50 000 - 100 000	877	99	103	7	35	11	36	25	38	30	664	25
100 000 - 200 000	671	86	82	6	28	11	25	20	34	29	503	20
200 000 - 500 000	833	99	91	8	31	13	32	24	37	31	642	24
500 000 und mehr	1 219	156	159	22	51	24	51	37	57	42	902	31
Zusammen ...	9 878	1 202	1 092	85	392	158	391	292	444	371	7 558	295
Insgesamt												
unter 5 000	4 321	476	370	30	139	65	151	113	165	145	3 497	123
5 000 - 10 000	2 484	293	252	12	102	41	99	76	101	88	1 930	76
10 000 - 20 000	3 317	375	336	18	119	44	123	94	142	123	2 597	96
20 000 - 50 000	3 847	428	388	24	145	53	139	103	163	139	3 012	110
50 000 - 100 000	1 909	211	201	12	73	24	73	53	83	67	1 479	55
100 000 - 200 000	1 449	166	166	12	56	21	54	41	62	50	1 111	42
200 000 - 500 000	1 834	210	190	17	66	28	70	50	77	63	1 430	53
500 000 und mehr	2 644	322	319	41	108	51	108	76	118	87	1 991	68
Insgesamt ...	21 805	2 481	2 221	167	809	325	816	605	912	761	17 048	623

*) Ergebnis des Mikrozensus. - Bevölkerung am Familienwohnsitz.

1) Ohne Schulbesuch.

5 Kinder
5.3 Ledige Kinder in Familien im April 1996 nach monatlichem Nettoeinkommen
der Familie sowie nach Altersgruppen und Kindergartenbesuch*)
1 000

Nettoeinkommen der Familie von ... bis unter ... DM	Ledige Kinder		Alter von ... bis unter ... Jahren										
	insgesamt	dar. im Kinder- garten ¹⁾	unter 3		3 - 4		4 - 5		5 - 6		6 und mehr		
			zu- sammen	dar. im Kinder- garten	zu- sammen	dar. im Kinder- garten	zu- sammen	dar. im Kinder- garten	zu- sammen	dar. im Kinder- garten	zu- sammen	dar. im Kinder- garten	
Ehepaare													
unter 1 000	93	10	21	/	/	/	/	/	/	/	/	61	/
1 000 - 1 800	371	48	78	/	23	7	21	12	21	14	227	12	
1 800 - 2 500	1 034	145	179	12	58	19	57	36	58	43	681	36	
2 500 - 3 000	1 375	204	234	13	76	26	76	51	78	62	911	51	
3 000 - 3 500	2 035	312	325	19	102	38	108	78	114	94	1 389	84	
3 500 - 4 000	2 118	302	282	17	107	40	97	75	109	94	1 522	77	
4 000 - 5 000	3 717	461	354	23	141	59	147	113	169	147	2 905	118	
5 000 - 6 000	2 396	226	157	11	75	33	66	52	84	71	2 014	58	
6 000 - 7 500	1 991	151	102	7	45	18	50	40	56	49	1 738	37	
7 500 und mehr	1 868	118	83	6	35	16	36	29	44	38	1 670	30	
Selbständige in der Land- wirtschaft ³⁾	423	32	29	/	12	/	11	7	14	12	357	8	
Ohne Angabe/kein Einkommen	531	47	48	/	15	/	19	13	17	14	432	13	
Zusammen ...	17 951	2 055	1 892	116	694	264	692	509	767	641	13 907	527	
Alleinerziehende²⁾													
unter 1 000	264	52	79	9	17	9	17	12	17	13	134	10	
1 000 - 1 800	747	140	106	18	39	20	44	34	48	40	511	28	
1 800 - 2 500	857	123	73	16	29	17	33	27	40	34	681	30	
2 500 - 3 000	490	43	25	/	11	7	11	9	15	12	428	12	
3 000 - 3 500	375	23	10	/	6	/	6	/	8	7	345	7	
3 500 - 4 000	274	11	8	/	/	/	/	/	/	/	258	/	
4 000 - 5 000	348	10	/	/	/	/	/	/	/	/	335	/	
5 000 - 6 000	164	/	/	/	/	/	/	/	/	/	158	/	
6 000 - 7 500	102	/	/	/	/	/	/	/	/	/	98	/	
7 500 und mehr	75	/	/	/	/	/	/	/	/	/	73	/	
Selbständige in der Landwirtschaft ³⁾	25	/	/	/	/	/	/	/	/	/	23	/	
Ohne Angabe/kein Einkommen	133	15	18	/	6	/	5	/	7	5	97	/	
Zusammen ...	3 854	426	329	51	115	62	124	96	146	120	3 141	97	
Insgesamt													
unter 1 000	357	63	100	10	22	11	20	14	21	16	194	12	
1 000 - 1 800	1 118	188	184	21	62	27	65	46	69	54	738	41	
1 800 - 2 500	1 890	269	252	27	87	36	91	62	98	77	1 362	66	
2 500 - 3 000	1 865	247	260	18	86	33	87	61	94	73	1 339	62	
3 000 - 3 500	2 410	335	334	20	108	40	112	83	122	101	1 734	90	
3 500 - 4 000	2 391	312	290	18	109	41	99	77	112	97	1 780	80	
4 000 - 5 000	4 065	471	358	24	144	60	150	116	173	150	3 240	121	
5 000 - 6 000	2 580	231	159	11	76	33	67	53	86	73	2 172	60	
6 000 - 7 500	2 093	153	104	7	47	18	51	40	56	49	1 836	38	
7 500 und mehr	1 944	119	84	6	35	16	37	29	44	38	1 744	31	
Selbständige in der Land- wirtschaft ³⁾	449	33	30	/	12	/	12	8	14	12	380	8	
Ohne Angabe/kein Einkommen	664	62	66	/	22	7	25	17	23	19	529	16	
Insgesamt ...	21 805	2 481	2 221	167	809	325	816	605	912	761	17 048	623	

¹⁾ Ergebnis des Mikrozensus. - Bevölkerung am Familienwohnsitz.

²⁾ Ohne Schulbesuch.

³⁾ Als Alleinerziehende zählen auch Väter und Mütter mit volljährigen Kindern. - Einschl. der Alleinerziehenden, die Partner in einer nichtehelichen Lebensgemeinschaft sind.

³⁾ Familien, in denen mindestens eine Person in ihrer Haupttätigkeit selbständig in der Landwirtschaft ist.

5 Kinder
5.4 Ledige Kinder in Familien im April 1996 nach Beteiligung am Erwerbsleben und Stellung im Beruf der Bezugsperson sowie nach Altersgruppen und Kindergartenbesuch¹⁾
1 000

Beteiligung am Erwerbsleben und Stellung im Beruf der Bezugsperson	Ledige Kinder		Alter von ... bis unter ... Jahren									
	insgesamt	dar. im Kindergarten ¹⁾	unter 3		3 - 4		4 - 5		5 - 6		6 und mehr	
			zu-sammen	dar. im Kindergarten	zu-sammen	dar. im Kindergarten	zu-sammen	dar. im Kindergarten	zu-sammen	dar. im Kindergarten	zu-sammen	dar. im Kindergarten
Bezugspersonen: Verheiratet zusammenlebend												
Erwerbspersonen	16 466	2 004	1 827	112	674	256	671	497	744	626	12 550	513
Erwerbstätige	15 412	1 898	1 704	104	634	242	630	473	701	595	11 743	484
Selbständige u. mith. Familienangehörige	2 146	229	188	13	78	30	73	57	86	74	1 721	54
Beamte	1 378	152	127	/	47	18	51	39	58	52	1 095	39
Angestellte	5 046	658	604	38	215	84	218	170	233	202	3 777	164
Arbeiter	6 841	859	784	49	295	110	288	206	323	267	5 151	227
Erwerbelose	1 054	106	123	8	40	15	41	24	43	31	807	29
Nichterwerbspersonen	1 485	51	65	/	20	8	21	12	23	15	1 357	14
dar. mit überwiegender Lebensunterhalt durch Rente und dgl.	1 358	38	44	/	15	5	16	9	17	11	1 267	11
Zusammen ...	17 951	2 055	1 892	116	694	264	692	509	767	641	13 907	527
Bezugspersonen: Alleinerziehend²⁾												
Erwerbspersonen	2 655	330	196	39	80	49	87	72	110	95	2 182	75
Erwerbstätige	2 187	245	158	28	58	36	63	53	80	70	1 828	58
Selbständige u. mith. Familienangehörige	201	19	14	/	/	/	5	/	7	6	170	5
Beamte/Beamtinnen	119	11	6	/	/	/	/	/	/	/	104	/
Angestellte	1 188	142	89	18	34	21	34	30	45	39	985	33
Arbeiter/Arbeiterinnen	678	74	49	8	18	11	20	17	24	21	568	16
Erwerbelose	469	84	38	10	22	13	25	19	30	24	354	18
Nichterwerbspersonen	1 199	96	133	12	34	13	37	24	35	26	960	21
dar. mit überwiegender Lebensunterhalt durch Rente und dgl.	1 025	70	101	10	25	10	27	18	25	18	848	16
Zusammen ...	3 854	426	329	51	115	62	124	96	145	120	3 141	97
insgesamt												
Erwerbspersonen	19 121	2 334	2 023	151	755	305	758	569	854	720	14 732	588
Erwerbstätige	17 599	2 143	1 862	133	693	277	692	527	781	665	13 571	541
Selbständige u. mith. Familienangehörige	2 348	247	203	15	82	32	79	61	93	80	1 891	59
Beamte/Beamtinnen	1 497	163	133	6	48	19	54	42	63	55	1 199	41
Angestellte	6 234	800	692	56	249	105	252	200	279	242	4 762	197
Arbeiter/Arbeiterinnen	7 520	933	834	57	313	121	308	224	347	288	5 719	244
Erwerbelose	1 522	191	161	18	62	27	66	42	73	55	1 161	47
Nichterwerbspersonen	2 884	148	198	16	54	20	58	36	58	41	2 316	35
dar. mit überwiegender Lebensunterhalt durch Rente und dgl.	2 384	108	145	12	40	15	43	26	42	29	2 115	26
insgesamt ...	21 805	2 481	2 221	167	809	325	816	605	912	761	17 048	623

¹⁾ Ergebnis des Mikrozensus. - Bevölkerung am Familienwohnsitz.
¹⁾ Ohne Schulbesuch.

²⁾ Als Alleinerziehende zählen auch Väter und Mütter mit volljährigen Kindern. - Einschl. der Alleinerziehenden, die Partner in einer nichtehelichen Lebensgemeinschaft sind.

5 Kinder
5.5 Ledige Kinder in Familien im April 1996 nach Beteiligung am Erwerbsleben und Familienstand der
Bezugsperson sowie nach Altersgruppen und Kindergartenbesuch*)
1 000

Familienstand der Bezugsperson	Ledige Kinder		Alter von ... bis unter ... Jahren									
	insgesamt	dar. im Kindergarten ¹⁾	unter 3		3 - 4		4 - 5		5 - 6		6 und mehr	
			zu-sammen	dar. im Kindergarten	zu-sammen	dar. im Kindergarten	zu-sammen	dar. im Kindergarten	zu-sammen	dar. im Kindergarten	zu-sammen	dar. im Kindergarten
Bezugspersonen: Erwerbstätig												
Ehepaare	15 412	1 898	1 704	104	634	242	630	473	701	595	11 743	484
Alleinerziehende Männer												
ledig	100	21	33	/	8	/	6	/	6	/	48	/
verh. getrenntlebend	80	6	/	/	/	/	/	/	/	/	70	/
verwitwet	78	/	/	/	/	/	/	/	/	/	76	/
geschieden	180	10	7	/	/	/	/	/	/	/	165	/
Zusammen	439	41	45	6	12	6	10	8	14	11	358	10
Alleinerziehende Frauen												
ledig	404	102	80	17	25	17	27	22	28	26	244	19
verh. getrenntlebend	244	33	14	/	9	/	9	8	12	10	200	8
verwitwet	246	6	/	/	/	/	/	/	/	/	238	/
geschieden	853	82	17	/	11	7	15	13	24	20	787	19
Zusammen	1 748	204	114	23	46	30	52	45	66	59	1 470	47
Alleinerziehende												
ledig	504	123	113	21	34	21	32	27	34	31	292	23
verh. getrenntlebend	325	39	18	/	11	6	11	10	14	12	270	9
verwitwet	324	10	/	/	/	/	/	/	/	/	314	/
geschieden	1 034	73	24	/	12	8	17	15	28	24	852	21
Zusammen	2 187	243	158	28	58	36	63	53	80	70	1 626	58
Zusammen	17 599	2 143	1 862	133	693	277	692	527	781	665	13 571	541
Bezugspersonen: Erwerbslos												
Ehepaare	1 054	106	123	8	40	15	41	24	43	31	807	29
Alleinerziehende Männer												
ledig	15	/	/	/	/	/	/	/	/	/	7	/
verh. getrenntlebend	14	/	/	/	/	/	/	/	/	/	11	/
verwitwet	10	/	/	/	/	/	/	/	/	/	10	/
geschieden	25	/	/	/	/	/	/	/	/	/	22	/
Zusammen	64	8	8	/	/	/	/	/	/	/	49	/
Alleinerziehende Frauen												
ledig	126	40	20	6	11	6	13	10	13	11	70	7
verh. getrenntlebend	55	11	/	/	/	/	/	/	/	/	42	/
verwitwet	37	/	/	/	/	/	/	/	/	/	34	/
geschieden	186	24	6	/	6	/	6	/	10	8	159	6
Zusammen	404	77	30	9	20	12	22	17	27	22	305	16
Alleinerziehende												
ledig	141	43	24	6	12	7	14	10	14	12	77	8
verh. getrenntlebend	69	13	/	/	/	/	/	/	/	/	53	/
verwitwet	47	/	/	/	/	/	/	/	/	/	44	/
geschieden	212	27	8	/	7	/	8	5	10	8	180	7
Zusammen	469	84	38	10	22	13	25	19	30	24	354	18
Zusammen	1 522	191	161	18	62	27	66	42	73	55	1 161	47
Bezugspersonen: Nichterwerbsperson												
Ehepaare	1 485	51	65	/	20	8	21	12	23	15	1 357	14
Alleinerziehende Männer												
ledig	25	/	6	/	/	/	/	/	/	/	15	/
verh. getrenntlebend	14	/	/	/	/	/	/	/	/	/	13	/
verwitwet	86	/	/	/	/	/	/	/	/	/	86	/
geschieden	23	/	/	/	/	/	/	/	/	/	21	/
Zusammen	149	6	8	/	/	/	/	/	/	/	135	/
Alleinerziehende Frauen												
ledig	184	34	73	7	14	/	13	9	11	8	73	6
verh. getrenntlebend	135	21	24	/	8	/	9	5	7	/	87	6
verwitwet	476	7	/	/	/	/	/	/	/	/	465	/
geschieden	254	27	23	/	9	/	9	6	13	9	200	6
Zusammen	1 050	90	125	11	32	12	34	22	34	24	825	19
Alleinerziehende												
ledig	209	38	79	8	15	5	15	10	12	9	88	6
verh. getrenntlebend	150	21	25	/	8	/	10	5	7	/	100	6
verwitwet	563	8	/	/	/	/	/	/	/	/	550	/
geschieden	278	29	24	/	9	/	10	7	13	10	222	7
Zusammen	1 199	96	133	12	34	13	37	24	35	26	960	21
Zusammen	2 684	148	198	16	54	20	58	36	58	41	2 316	35
Bezugspersonen: Insgesamt												
Ehepaare	17 951	2 055	1 892	116	694	264	692	509	787	641	13 907	527
Alleinerziehende Männer												
ledig	140	28	43	/	11	5	8	6	9	7	69	5
verh. getrenntlebend	108	9	6	/	/	/	/	/	/	/	93	/
verwitwet	175	/	/	/	/	/	/	/	/	/	171	/
geschieden	229	14	10	/	/	/	/	/	/	/	208	/
Zusammen	652	56	61	8	16	8	15	11	18	15	542	14
Alleinerziehende Frauen												
ledig	715	176	173	30	50	28	53	41	52	45	387	32
verh. getrenntlebend	435	64	42	/	19	10	22	16	23	18	330	16
verwitwet	759	16	/	/	/	/	/	/	/	/	737	/
geschieden	1 294	114	46	7	26	14	30	24	46	38	1 146	31
Zusammen	3 202	370	268	43	98	54	109	85	127	106	2 599	83
Alleinerziehende												
ledig	855	205	216	35	61	33	61	48	60	51	456	37
verh. getrenntlebend	543	73	48	5	22	11	25	18	26	20	423	18
verwitwet	933	20	9	/	/	/	/	/	/	/	908	6
geschieden	1 523	128	56	9	28	16	33	27	51	42	1 354	35
Zusammen	3 854	426	329	51	115	62	124	96	145	120	3 141	97
Insgesamt	21 805	2 481	2 221	167	809	325	816	605	912	761	17 048	623

*) Ergebnis des Mikrozensus - Bevölkerung am Familienwohnsitz. - Als Alleinerziehende zählen auch Väter und Mütter mit volljährigen Kindern. - Einschl. der Alleinerziehenden, die Partner in einer nichtehelichen Lebensgemeinschaft sind.

1) Ohne Schulbesuch.

5 Kinder
5.6 Ledige Kinder in Familien im April 1996 nach Beteiligung am Erwerbsleben und Familienstand der Bezugsperson sowie nach Altersgruppen*)
1 000

Alter der Kinder von ... bis unter ... Jahren	Insgesamt	Ehepaare	Familienstand der Alleinerziehenden ¹⁾										
			zu- sammen	Männer					Frauen				
				zu- sammen	ledig	verh. getr.- lebend	ver- witwet	ge- schieden	zu- sammen	ledig	verh. getr.- lebend	ver- witwet	ge- schieden
Bezugspersonen: Erwerbstätig													
unter 3	1 862	1 704	158	45	33	/	/	7	114	80	14	/	17
3 - 6	2 166	1 965	201	36	20	7	/	8	165	80	30	5	49
6 - 10	3 188	2 830	357	58	18	12	6	21	300	98	49	16	136
10 - 15	3 909	3 395	514	86	15	17	14	39	428	81	68	37	243
15 - 18	2 270	1 946	324	64	/	13	13	33	260	31	35	35	159
dar. Schüler ²⁾	1 992	1 703	289	56	/	11	11	30	233	28	32	31	142
18 - 21	1 832	1 575	256	58	/	11	12	31	199	18	23	41	117
21 - 27	1 838	1 578	260	66	/	13	19	30	194	12	19	63	99
27 und mehr	534	418	116	27	/	/	11	10	90	/	6	46	33
Zusammen ...	17 599	15 412	2 187	439	100	80	78	180	1 748	404	244	246	853
Bezugspersonen: Erwerbelos													
unter 3	161	123	38	8	/	/	/	/	30	20	/	/	6
3 - 6	201	124	77	7	/	/	/	/	70	36	10	/	21
6 - 10	282	181	101	10	/	/	/	/	90	33	13	/	40
10 - 15	329	217	112	12	/	/	/	6	100	22	16	7	54
15 - 18	187	133	55	9	/	/	/	/	46	6	6	/	28
dar. Schüler ²⁾	168	119	49	8	/	/	/	/	41	6	6	/	25
18 - 21	150	113	37	7	/	/	/	/	30	/	/	6	18
21 - 27	154	121	33	6	/	/	/	/	27	/	/	7	13
27 und mehr	58	42	16	/	/	/	/	/	12	/	/	/	5
Zusammen ...	1 522	1 054	469	64	15	14	10	25	404	126	55	37	186
Bezugspersonen: Nichterwerbsperson													
unter 3	198	65	133	8	6	/	/	/	125	73	24	/	23
3 - 6	170	63	106	6	/	/	/	/	100	38	24	7	31
6 - 10	227	93	134	9	/	/	/	/	125	31	28	15	51
10 - 15	269	138	131	15	5	/	/	/	116	17	25	23	51
15 - 18	185	117	68	7	/	/	/	/	61	/	10	21	25
dar. Schüler ²⁾	162	101	61	6	/	/	/	/	54	/	10	18	22
18 - 21	212	145	67	11	/	/	6	/	56	/	6	29	17
21 - 27	466	341	125	23	/	/	15	/	102	/	7	71	20
27 und mehr	958	523	435	70	/	/	59	5	365	13	10	306	36
Zusammen ...	2 684	1 485	1 199	149	25	14	86	23	1 050	184	135	476	254
Bezugspersonen: Insgesamt													
unter 3	2 221	1 892	329	61	43	6	/	10	268	173	42	7	46
3 - 6	2 537	2 153	384	49	27	9	/	11	335	155	64	15	101
6 - 10	3 697	3 105	592	77	25	16	8	28	515	162	91	34	228
10 - 15	4 507	3 751	756	113	22	22	19	50	644	120	108	67	348
15 - 18	2 642	2 196	446	80	7	17	16	39	366	42	52	61	211
dar. Schüler ²⁾	2 321	1 924	398	70	7	15	14	34	328	39	47	52	189
18 - 21	2 194	1 833	361	76	/	14	19	38	285	23	34	76	152
21 - 27	2 458	2 040	418	95	6	16	37	36	323	20	28	141	133
27 und mehr	1 550	982	568	101	/	8	72	17	467	19	17	356	75
Insgesamt ...	21 805	17 951	3 854	652	140	108	175	229	3 202	715	435	759	1 294

*) Ergebnis des Mikrozensus - Bevölkerung am Familienwohnsitz.
 1) Als Alleinerziehende zählen auch Väter und Mütter mit volljährigen Kindern. - Einschl. der Alleinerziehenden, die Partner in einer nichtehelichen Lebensgemeinschaft sind.

2) Ohne Auszubildende.

5 Kin
5.7 Ledige Kinder unter 8 Jahren in Familien im April 1996
der Familie sowie nach Altersgruppen, Kin
in

Lfd. Nr.	Nettoeinkommen der Familie von ... bis unter ... DM	Insgesamt	Davon				unter 3		3 - 4		4 - 5	
			Schüler		keine Schüler		zu-sammen	dar. im Kindergarten	zu-sammen	dar. im Kindergarten	zu-sammen	dar. im Kindergarten
			zu-sammen	dar. im Kindergarten	zu-sammen	dar. im Kindergarten						
Ehe												
1	unter 1 000	40	/	/	35	10	21	/	/	/	/	
2	1 000 - 1 800	182	22	/	159	48	78	/	23	7	21	
3	1 800 - 2 500	464	68	15	396	145	179	12	58	19	57	
4	2 500 - 3 000	614	94	18	521	204	234	13	76	26	76	
5	3 000 - 3 500	872	134	28	738	312	325	19	102	38	108	
6	3 500 - 4 000	815	137	25	679	302	282	17	107	40	97	
7	4 000 - 5 000	1 148	210	43	938	461	354	23	141	59	147	
8	5 000 - 6 000	554	109	21	445	226	157	11	75	33	66	
9	6 000 - 7 500	373	81	12	293	151	102	7	45	18	50	
10	7 500 und mehr	292	63	8	229	118	83	6	35	16	36	
11	Selbständige in der Landwirtschaft ²⁾	93	17	/	75	32	29	/	12	/	11	
12	Ohne Angabe/kein Einkommen	144	30	/	114	47	48	/	15	/	19	
13	Zusammen ...	5 591	969	182	4 623	2 055	1 892	116	694	264	692	
Allein												
14	unter 1 000	158	16	/	141	52	79	9	17	9	17	
15	1 000 - 1 800	319	48	14	271	140	106	18	39	20	44	
16	1 800 - 2 500	266	57	20	209	123	73	16	29	17	33	
17	2 500 - 3 000	97	23	7	74	43	25	/	11	7	11	
18	3 000 - 3 500	50	12	/	38	23	10	/	6	/	6	
19	3 500 - 4 000	26	7	/	19	11	8	/	/	/	/	
20	4 000 - 5 000	22	6	/	16	10	7	/	/	/	/	
21	5 000 - 6 000	10	/	/	7	/	/	/	/	/	/	
22	6 000 - 7 500	5	/	/	/	/	/	/	/	/	/	
23	7 500 und mehr	/	/	/	/	/	/	/	/	/	/	
24	Selbständige in der Landwirtschaft ²⁾	/	/	/	/	/	/	/	/	/	/	
25	Ohne Angabe/kein Einkommen	46	7	/	39	15	18	/	6	/	5	
26	Zusammen ...	1 004	181	57	824	426	329	51	115	62	124	
dar.: alleiner												
27	unter 1 000	145	15	/	130	48	72	7	16	8	15	
28	1 000 - 1 800	291	44	13	247	129	95	16	36	19	40	
29	1 800 - 2 500	228	52	18	176	107	57	13	24	14	30	
30	2 500 - 3 000	76	20	6	56	36	15	/	9	6	9	
31	3 000 - 3 500	37	9	/	27	19	6	/	/	/	19	
32	3 500 - 4 000	19	5	/	13	8	/	/	/	/	/	
33	4 000 - 5 000	15	/	/	10	7	/	/	/	/	/	
34	5 000 - 6 000	5	/	/	/	/	/	/	/	/	/	
35	6 000 - 7 500	/	/	/	/	/	/	/	/	/	/	
36	7 500 und mehr	/	/	/	/	/	/	/	/	/	/	
37	Selbständige in der Landwirtschaft ²⁾	/	/	/	/	/	/	/	/	/	/	
38	Ohne Angabe/kein Einkommen	37	6	/	31	12	14	/	5	/	/	
39	Zusammen ...	857	160	52	697	370	268	43	98	54	109	
ine												
40	unter 1 000	197	21	5	177	63	100	10	22	11	20	
41	1 000 - 1 800	500	70	17	430	188	184	21	62	27	65	
42	1 800 - 2 500	730	125	35	605	269	252	27	87	36	91	
43	2 500 - 3 000	711	116	25	595	247	260	18	86	33	87	
44	3 000 - 3 500	922	146	32	776	335	334	20	108	40	112	
45	3 500 - 4 000	841	143	27	698	312	290	18	109	41	99	
46	4 000 - 5 000	1 171	216	45	955	471	358	24	144	60	150	
47	5 000 - 6 000	564	112	21	452	231	159	11	78	33	67	
48	6 000 - 7 500	379	82	12	296	153	104	7	47	18	51	
49	7 500 und mehr	296	64	8	232	119	84	6	35	16	37	
50	Selbständige in der Landwirtschaft ²⁾	95	17	/	77	33	30	/	12	/	12	
51	Ohne Angabe/kein Einkommen	190	37	6	153	62	66	/	22	7	25	
52	Insgesamt ...	6 596	1 150	239	5 446	2 481	2 221	167	809	325	816	

¹⁾ Ergebnis des Mikrozensus. - Bevölkerung am Familienwohnsitz.
²⁾ Als Alleinerziehende zählen auch Väter und Mütter mit volljährigen Kindern. - Einschl. der Alleinerziehenden, die Partner in einer nichtehelichen Lebensgemeinschaft sind.

²⁾ Familien, in denen mindestens eine Person in ihrer Haupttätigkeit selbständig in der Landwirtschaft ist.

der
nach monatlichem Nettoeinkommen
dergarten-, Kinderhort- und Schulbesuch *)
1 000

Alter von ... bis unter ... Jahren															Lfd. Nr.
5 - 6					6 - 7					7 - 8					
zu- sammen	Schüler		keine Schüler		zu- sammen	Schüler		keine Schüler		zu- sammen	Schüler		keine Schüler		
	zu- sammen	dar. im Kinder- hort	zu- sammen	dar. im Kinder- garten		zu- sammen	zu- sammen	dar. im Kinder- hort	zu- sammen		dar. im Kinder- garten	zu- sammen	zu- sammen	dar. im Kinder- hort	zu- sammen
paare															
/	/	/	/	/	/	/	/	/	/	/	/	/	/	/	1
21	/	/	20	14	20	5	/	14	11	18	16	/	/	/	2
58	/	/	56	43	57	15	/	42	34	54	50	11	/	/	3
78	/	/	75	62	74	19	/	54	47	77	71	13	5	/	4
114	/	/	110	94	118	28	7	88	78	109	102	19	8	6	5
109	/	/	107	94	109	28	/	81	72	112	106	20	5	/	6
169	/	/	165	147	165	44	9	122	111	171	162	32	9	7	7
84	/	/	82	71	87	24	5	62	56	85	83	15	/	/	8
56	/	/	54	49	55	18	/	39	35	65	62	8	/	/	9
44	/	/	42	38	45	14	/	31	29	49	48	5	/	/	10
14	/	/	13	12	13	/	/	9	8	14	13	/	/	/	11
17	/	/	16	14	23	8	/	15	12	22	21	/	/	/	12
787	24	9	743	641	786	207	43	559	495	781	738	130	43	32	13
erziehende 1)															
17	/	/	17	13	13	/	/	10	9	14	13	/	/	/	14
48	/	/	47	40	41	9	/	31	26	41	38	11	/	/	15
40	/	/	39	34	42	9	/	33	28	49	46	16	/	/	16
15	/	/	14	12	17	/	/	12	11	18	17	6	/	/	17
8	/	/	8	7	10	/	/	7	6	10	9	/	/	/	18
/	/	/	/	/	/	/	/	/	/	6	5	/	/	/	19
/	/	/	/	/	/	/	/	/	/	5	/	/	/	/	20
/	/	/	/	/	/	/	/	/	/	/	/	/	/	/	21
/	/	/	/	/	/	/	/	/	/	/	/	/	/	/	22
/	/	/	/	/	/	/	/	/	/	/	/	/	/	/	23
/	/	/	/	/	/	/	/	/	/	/	/	/	/	/	24
7	/	/	6	5	/	/	/	/	/	5	/	/	/	/	25
145	/	/	141	120	140	35	10	104	89	152	142	45	10	7	28
ziehende Frauen															
16	/	/	16	12	12	/	/	9	8	13	12	/	/	/	27
45	/	/	44	37	37	9	/	28	24	39	35	10	/	/	28
36	/	/	35	31	37	9	/	28	24	44	42	15	/	/	29
12	/	/	11	9	14	/	/	10	9	16	15	5	/	/	30
7	/	/	7	6	9	/	/	6	5	7	7	/	/	/	31
/	/	/	/	/	/	/	/	/	/	/	/	/	/	/	32
/	/	/	/	/	/	/	/	/	/	/	/	/	/	/	33
/	/	/	/	/	/	/	/	/	/	/	/	/	/	/	34
/	/	/	/	/	/	/	/	/	/	/	/	/	/	/	35
/	/	/	/	/	/	/	/	/	/	/	/	/	/	/	36
/	/	/	/	/	/	/	/	/	/	/	/	/	/	/	37
/	/	/	/	/	/	/	/	/	/	/	/	/	/	/	38
127	/	/	124	106	120	30	9	89	77	135	126	41	9	6	39
gesamt															
21	/	/	20	16	16	/	/	12	10	19	17	/	/	/	40
69	/	/	67	54	61	15	/	46	37	60	54	13	6	/	41
98	/	/	95	77	99	25	6	74	62	103	97	27	6	/	42
94	/	/	90	73	90	24	6	66	57	95	88	19	7	5	43
122	/	/	118	101	127	31	8	96	84	119	111	22	8	6	44
112	/	/	110	97	114	30	5	84	75	117	112	22	6	/	45
173	/	/	168	150	169	45	10	125	114	178	167	33	10	7	46
86	/	/	84	73	88	25	5	64	58	88	85	15	/	/	47
56	/	/	54	49	56	17	/	39	36	66	63	8	/	/	48
44	/	/	42	38	45	14	/	32	29	50	49	6	/	/	49
14	/	/	14	12	13	/	/	9	8	14	13	/	/	/	50
23	/	/	22	19	27	10	/	17	15	27	36	/	/	/	51
912	28	10	884	761	905	242	53	663	584	933	880	175	53	39	52

5 Kinder
5.8 Ledige Kinder im Alter von 6 Jahren und mehr in Familien im April 1996
nach Altersgruppen, schulischer und beruflicher Ausbildung, Beteiligung am Erwerbsleben
sowie nach Beteiligung am Erwerbsleben und Stellung im Beruf der Bezugsperson*)
1 000

Alter von ... bis unter ... Jahren	Insgesamt	Beteiligung am Erwerbsleben bzw. Stellung im Beruf der Bezugsperson					Erwerbelose oder Nichterwerbs- personen
		Erwerbstätige					
		zusammen	Selbständige, mith. Familien- angehörige	Beamte/ Beamtinnen	Angestellte	Arbeiter/ -innen	
Schulbesuch							
Erwerbsbeteiligung							
6 - 10	3 697	3 188	383	258	1 117	1 429	509
dar. mit gegenwärtigem Schulbesuch ¹⁾	2 980	2 579	317	214	901	1 148	402
dar. Klassenstufe 1 - 4 (Grundstufe)	2 934	2 539	312	210	888	1 129	395
dar. Kindergarten/-krippe/-hort	546	468	51	25	174	218	77
Klassenstufe 5 - 10 (Mittelstufe)	41	35	/	/	11	17	6
10 - 15	4 507	3 909	501	351	1 384	1 673	598
dar. mit gegenwärtigem Schulbesuch ¹⁾	4 507	3 909	501	351	1 384	1 673	598
dar. Klassenstufe 1 - 4 (Grundstufe)	944	790	99	64	259	368	154
Klassenstufe 5 - 10 (Mittelstufe)	3 547	3 105	399	285	1 120	1 300	442
15 - 18	2 842	2 270	307	206	801	955	372
dar. mit gegenwärtigem Schulbesuch ¹⁾	2 842	2 270	307	206	801	955	372
dar. mit Besuch einer ...							
allgemeinbildenden Schule	2 120	1 831	250	183	687	710	289
Klassenstufe 5 - 10 (Mittelstufe)	1 602	1 368	173	120	485	590	235
Klassenstufe 11 - 13 (gymnasiale Oberstufe)	517	463	77	64	201	121	54
berufsbildenden Schule	515	434	56	23	113	242	81
Berufliche Schule	498	419	53	21	108	236	79
dar. Erwerbstätige	333	289	38	16	72	164	44
dar. kaufm./techn. Auszubildende, gewerbl. Auszubildende	121	109	14	8	29	57	13
Fachhochschule	198	169	21	7	40	101	29
Hochschule	14	12	/	/	/	/	/
18 - 21	2 194	1 832	260	168	637	767	362
Mit gegenwärtigem Schulbesuch ¹⁾	1 574	1 342	193	135	499	515	231
dar. mit Besuch einer ...							
allgemeinbildenden Schule	581	510	85	78	221	125	71
Klassenstufe 5 - 10 (Mittelstufe)	48	36	5	/	13	17	12
Klassenstufe 11 - 13 (gymnasiale Oberstufe)	532	473	80	76	209	108	59
berufsbildenden Schule	984	825	107	56	274	387	159
Berufliche Schule	841	701	85	39	218	359	140
dar. Erwerbstätige	697	584	73	31	179	301	113
dar. kaufm./techn. Auszubildende, gewerbl. Auszubildende	308	262	34	18	90	119	47
Fachhochschule	369	395	35	13	83	173	64
dar. Erwerbstätige	59	51	9	/	21	16	8
Hochschule	5	/	/	/	/	/	/
dar. Erwerbstätige	83	73	13	13	35	12	11
Hochschule	/	/	/	/	/	/	/
dar. Erwerbstätige	/	/	/	/	/	/	/
Ohne gegenwärtigen Schulbesuch	620	489	67	33	138	252	131
dar. Erwerbstätige	444	370	54	25	102	189	74
Erwerbelose	94	60	/	/	15	38	34
21 und mehr	4 008	2 372	440	216	823	894	1 636
Mit gegenwärtigem Schulbesuch ¹⁾	1 058	809	142	124	365	178	249
dar. mit Besuch einer ...							
allgemeinbildenden Schule	49	39	6	/	16	12	10
Klassenstufe 5 - 10 (Mittelstufe)	10	8	/	/	/	/	/
Klassenstufe 11 - 13 (gymnasiale Oberstufe)	39	32	5	/	13	9	8
berufsbildenden Schule	1 007	768	135	119	348	166	239
Berufliche Schule	289	221	33	21	85	82	68
dar. Erwerbstätige	216	169	23	16	67	63	47
dar. kaufm./techn. Auszubildende, gewerbl. Auszubildende	118	93	12	10	40	31	25
Fachhochschule	75	59	8	5	20	25	17
dar. Erwerbstätige	197	150	28	16	71	35	47
Hochschule	24	19	6	/	8	/	5
dar. Erwerbstätige	522	398	74	82	192	49	124
Hochschule	46	36	8	5	19	/	10
Ohne gegenwärtigen Schulbesuch	2 950	1 564	298	92	458	716	1 387
dar. Erwerbstätige	2 420	1 361	274	77	401	609	1 059
Erwerbelose	319	130	11	7	34	78	189
Insgesamt	17 048	13 571	1 891	1 189	4 762	5 719	3 477
Mit gegenwärtigem Schulbesuch ¹⁾	12 761	10 908	1 459	1 030	3 950	4 469	1 853
dar. mit Besuch einer ...							
allgemeinbildenden Schule	10 214	8 848	1 156	828	3 203	3 661	1 366
Klassenstufe 1 - 4 (Grundstufe)	3 878	3 329	411	274	1 147	1 496	549
dar. Kindergarten/-krippe/-hort	666	566	62	30	206	268	99
Klassenstufe 5 - 10 (Mittelstufe)	5 248	4 551	583	410	1 632	1 926	696
Klassenstufe 11 - 13 (gymnasiale Oberstufe)	1 089	968	162	144	423	238	121
berufsbildenden Schule	2 506	2 027	298	198	736	795	479
Berufliche Schule	1 628	1 341	171	81	411	677	287
dar. Erwerbstätige	1 248	1 042	133	63	318	528	204
dar. kaufm./techn. Auszubildende, gewerbl. Auszubildende	547	463	61	36	159	208	84
Fachhochschule	842	532	64	25	144	300	110
dar. Erwerbstätige	270	213	40	21	96	56	57
Hochschule	30	24	7	/	10	5	6
dar. Erwerbstätige	608	473	88	95	229	61	135
Hochschule	51	41	9	6	21	/	10
Ohne gegenwärtigen Schulbesuch	4 287	2 662	431	169	812	1 250	1 625
dar. Erwerbstätige	2 864	1 731	328	102	503	798	1 134
Erwerbelose	413	190	15	10	49	116	223

¹⁾ Ergebnis des Mikrozensus - Bevölkerung am Familienwohnsitz.

¹⁾ Einschl. Schüler/Studenten, die keine Angaben zur Art der besuchten Schule gemacht haben.

5 Kinder
5.9 Ledige Kinder in Familien im April 1996 nach schulischer und beruflicher Ausbildung,
Beteiligung am Erwerbsleben und Altersgruppen*)

5.9.1 insgesamt
1 000

Kindergartenbesuch Schulbesuch Erwerbbeteiligung	Insgesamt	Alter von ... bis unter ... Jahren								
		unter 3	3 - 6	6 - 10	10 - 15	15 - 18	18 - 21	21 - 25	25 - 27	27 und mehr
Männlich										
Noch nicht in schulischer Ausbildung ¹⁾	2 801	1 129	1 294	378	x	x	x	x	x	x
dar. Kindergarten/-krippe/-hort	1 279	81	870	329	x	x	x	x	x	x
Mit gegenwärtigem Schulbesuch ²⁾	6 657	x	15	1 518	2 302	1 352	812	398	132	129
dar. mit Besuch einer ...										
allgemeinbildenden Schule	5 203	x	15	1 515	2 293	1 061	289	24	/	/
Klassenstufe 1 - 4 (Grundstufe)	2 007	x	15	1 494	498	x	x	x	x	x
dar. Kindergarten/-krippe/-hort	354	d	6	283	65	x	x	x	x	x
Klassenstufe 5 - 10 (Mittelstufe)	2 673	x	x	21	1 795	825	26	/	/	/
Klassenstufe 11 - 13 (gymnasiale Oberstufe)	523	x	x	x	x	236	262	20	/	/
berufsbildenden Schule	1 432	x	x	x	x	287	518	373	128	126
Berufliche Schule	916	x	x	x	x	279	465	130	20	22
dar. Erwerbstätige	736	x	x	x	x	201	405	108	12	11
dar. Auszubildende	702	x	x	x	x	194	395	97	9	7
Fachhochschule	169	x	x	x	x	6	25	76	33	29
dar. Erwerbstätige	20	x	x	x	x	/	/	8	/	/
Hochschule	347	x	x	x	x	/	29	167	74	75
dar. Erwerbstätige	32	x	x	x	x	/	/	14	7	9
Ohne gegenwärtigen Schulbesuch ³⁾	2 470	x	x	x	x	/	402	748	296	1 024
dar. Erwerbstätige	1 998	x	x	x	x	/	296	624	253	825
Erwerbslose	298	x	x	x	x	/	57	89	31	122
Zusammen ...	11 928	1 129	1 309	1 896	2 302	1 352	1 214	1 146	428	1 152
Weiblich										
Noch nicht in schulischer Ausbildung ¹⁾	2 645	1 092	1 215	338	x	x	x	x	x	x
dar. Kindergarten/-krippe/-hort	1 202	85	822	295	x	x	x	x	x	x
Mit gegenwärtigem Schulbesuch ²⁾	6 132	x	12	1 463	2 205	1 290	762	297	61	42
dar. mit Besuch einer ...										
allgemeinbildenden Schule	5 038	x	12	1 460	2 197	1 058	292	16	/	/
Klassenstufe 1 - 4 (Grundstufe)	1 898	x	12	1 440	446	x	x	x	x	x
dar. Kindergarten/-krippe/-hort	321	x	/	263	55	x	x	x	x	x
Klassenstufe 5 - 10 (Mittelstufe)	2 575	x	x	20	1 752	778	22	/	/	/
Klassenstufe 11 - 13 (gymnasiale Oberstufe)	565	x	x	x	x	281	270	13	/	/
berufsbildenden Schule	1 074	x	x	x	x	227	466	281	59	41
Berufliche Schule	712	x	x	x	x	218	376	100	10	7
dar. Erwerbstätige	511	x	x	x	x	132	291	76	7	/
dar. Auszubildende	487	x	x	x	x	126	283	70	6	/
Fachhochschule	101	x	x	x	x	8	35	40	11	7
dar. Erwerbstätige	11	x	x	x	x	/	/	/	/	/
Hochschule	261	x	x	x	x	/	55	141	38	27
dar. Erwerbstätige	19	x	x	x	x	/	/	10	/	/
Ohne gegenwärtigen Schulbesuch ³⁾	1 101	x	x	x	x	/	218	393	134	358
dar. Erwerbstätige	866	x	x	x	x	/	148	328	115	276
Erwerbslose	115	x	x	x	x	/	38	40	10	27
Zusammen ...	9 878	1 092	1 228	1 801	2 205	1 290	980	690	195	398
Insgesamt										
Noch nicht in schulischer Ausbildung ¹⁾	5 446	2 221	2 509	716	x	x	x	x	x	x
dar. Kindergarten/-krippe/-hort	2 481	187	1 691	623	x	x	x	x	x	x
Mit gegenwärtigem Schulbesuch ²⁾	12 789	x	28	2 980	4 507	2 642	1 574	695	193	171
dar. mit Besuch einer ...										
allgemeinbildenden Schule	10 242	x	28	2 975	4 490	2 120	581	40	6	/
Klassenstufe 1 - 4 (Grundstufe)	3 905	x	28	2 934	944	x	x	x	x	x
dar. Kindergarten/-krippe/-hort	676	x	10	546	120	x	x	x	x	x
Klassenstufe 5 - 10 (Mittelstufe)	5 248	x	x	41	3 547	1 602	48	7	/	/
Klassenstufe 11 - 13 (gymnasiale Oberstufe)	1 089	x	x	x	x	517	532	33	/	/
berufsbildenden Schule	2 506	x	x	x	x	515	984	654	186	167
Berufliche Schule	1 628	x	x	x	x	498	841	230	30	29
dar. Erwerbstätige	1 246	x	x	x	x	333	697	182	19	16
dar. Auszubildende	1 190	x	x	x	x	320	677	168	15	11
Fachhochschule	270	x	x	x	x	14	59	116	45	36
dar. Erwerbstätige	30	x	x	x	x	/	5	13	6	6
Hochschule	608	x	x	x	x	/	83	308	112	102
dar. Erwerbstätige	51	x	x	x	x	/	/	24	11	11
Ohne gegenwärtigen Schulbesuch ³⁾	3 571	x	x	x	x	/	620	1 141	430	1 380
dar. Erwerbstätige	2 864	x	x	x	x	/	444	951	367	1 102
Erwerbslose	413	x	x	x	x	/	94	129	41	149
Insgesamt ...	21 805	2 221	2 537	3 697	4 507	2 642	2 194	1 836	622	1 550

*) Ergebnis des Mikrozensus. - Bevölkerung am Familienwohnsitz.
 1) Kinder bis einchl. 7 Jahre.

2) Einchl. Kinder, die sowohl Kindergarten/-krippe/-hort als auch eine Schule besuchen und einchl. Schüler/Studenten, die keine Angaben zur Art der besuchten Schule gemacht haben.
 3) Kinder von 8 Jahren und älter.

5 Kinder
5.9 Ledige Kinder in Familien im April 1996 nach schulischer und beruflicher Ausbildung,
Beteiligung am Erwerbsleben und Altersgruppen*)

5.9.2 Deutsche
1 000

Kindergartenbesuch Schulbesuch Erwerbsbeteiligung	Insgesamt	Alter von ... bis unter ... Jahren								
		unter 3	3 - 6	6 - 10	10 - 15	15 - 18	18 - 21	21 - 25	25 - 27	27 und mehr
Männlich										
Noch nicht in schulischer Ausbildung ¹⁾	2 403	959	1 114	330	x	x	x	x	x	x
dar. Kindergarten/-krippe/-hort	1 136	71	774	291	x	x	x	x	x	x
Mit gegenwärtigem Schulbesuch ²⁾	5 925	x	11	1 344	2 052	1 185	716	365	127	126
dar. mit Besuch einer ...										
allgemeinbildenden Schule	4 615	x	11	1 341	2 045	934	258	20	/	/
Klassenstufe 1 - 4 (Grundstufe)	1 770	x	11	1 324	434	x	x	x	x	x
dar. Kindergarten/-krippe/-hort	327	x	5	262	60	x	x	x	x	x
Klassenstufe 5 - 10 (Mittelstufe)	2 368	x	x	18	1 610	716	20	/	/	/
Klassenstufe 11 - 13 (gymnasiale										
Oberstufe)	477	x	x	x	x	218	239	17	/	/
berufsbildenden Schule	1 293	x	x	x	x	249	454	344	123	123
Berufliche Schule	804	x	x	x	x	242	407	115	18	22
dar. Erwerbstätige	655	x	x	x	x	182	357	95	11	11
dar. Auszubildende	626	x	x	x	x	177	347	87	8	7
Fachhochschule	159	x	x	x	x	5	22	71	32	28
dar. Erwerbstätige	18	x	x	x	x	/	/	8	/	/
Hochschule	330	x	x	x	x	/	25	158	73	73
dar. Erwerbstätige	31	x	x	x	x	/	/	13	7	8
Ohne gegenwärtigen Schulbesuch ³⁾	2 294	x	x	x	x	/	348	673	278	995
dar. Erwerbstätige	1 885	x	x	x	x	/	266	573	241	804
Erwerbslose	255	x	x	x	x	/	41	71	26	117
Zusammen	10 622	959	1 126	1 674	2 052	1 186	1 064	1 038	404	1 121
Weiblich										
Noch nicht in schulischer Ausbildung ¹⁾	2 280	931	1 050	298	x	x	x	x	x	x
dar. Kindergarten/-krippe/-hort	1 072	76	733	263	x	x	x	x	x	x
Mit gegenwärtigem Schulbesuch ²⁾	5 495	x	10	1 307	1 975	1 147	685	273	58	40
dar. mit Besuch einer ...										
allgemeinbildenden Schule	4 504	x	10	1 305	1 967	944	263	12	/	/
Klassenstufe 1 - 4 (Grundstufe)	1 688	x	10	1 289	389	x	x	x	x	x
dar. Kindergarten/-krippe/-hort	299	x	/	248	49	x	x	x	x	x
Klassenstufe 5 - 10 (Mittelstufe)	2 296	x	x	16	1 578	681	16	/	/	/
Klassenstufe 11 - 13 (gymnasiale										
Oberstufe)	520	x	x	x	x	263	247	9	/	/
berufsbildenden Schule	975	x	x	x	x	200	419	261	56	39
Berufliche Schule	633	x	x	x	x	192	335	90	9	6
dar. Erwerbstätige	462	x	x	x	x	119	263	69	7	/
dar. Auszubildende	440	x	x	x	x	113	255	64	6	/
Fachhochschule	97	x	x	x	x	7	33	39	11	7
dar. Erwerbstätige	10	x	x	x	x	/	/	/	/	/
Hochschule	245	x	x	x	x	/	51	132	36	26
dar. Erwerbstätige	18	x	x	x	x	/	/	9	/	/
Ohne gegenwärtigen Schulbesuch ³⁾	1 000	x	x	x	x	/	179	354	123	344
dar. Erwerbstätige	807	x	x	x	x	/	127	304	108	268
Erwerbslose	95	x	x	x	x	/	29	32	9	26
Zusammen	8 774	931	1 060	1 606	1 975	1 147	864	627	181	384
Zusammen										
Noch nicht in schulischer Ausbildung ¹⁾	4 683	1 890	2 164	629	x	x	x	x	x	x
dar. Kindergarten/-krippe/-hort	2 208	147	1 507	554	x	x	x	x	x	x
Mit gegenwärtigem Schulbesuch ²⁾	11 420	x	21	2 651	4 027	2 332	1 401	638	185	166
dar. mit Besuch einer ...										
allgemeinbildenden Schule	9 119	x	21	2 647	4 012	1 878	521	32	5	/
Klassenstufe 1 - 4 (Grundstufe)	3 457	x	21	2 613	823	x	x	x	x	/
dar. Kindergarten/-krippe/-hort	626	x	8	508	109	x	x	x	x	x
Klassenstufe 5 - 10 (Mittelstufe)	4 664	x	x	34	3 188	1 397	36	6	/	/
Klassenstufe 11 - 13 (gymnasiale										
Oberstufe)	998	x	x	x	x	481	485	26	/	/
berufsbildenden Schule	2 268	x	x	x	x	449	873	605	179	162
Berufliche Schule	1 437	x	x	x	x	434	742	205	28	28
dar. Erwerbstätige	1 117	x	x	x	x	301	620	164	18	15
dar. Auszubildende	1 067	x	x	x	x	290	602	151	14	10
Fachhochschule	256	x	x	x	x	12	55	110	44	36
dar. Erwerbstätige	28	x	x	x	x	/	/	13	5	6
Hochschule	575	x	x	x	x	/	76	289	108	99
dar. Erwerbstätige	49	x	x	x	x	/	/	22	11	11
Ohne gegenwärtigen Schulbesuch ³⁾	3 293	x	x	x	x	/	526	1 027	401	1 339
dar. Erwerbstätige	2 692	x	x	x	x	/	394	877	349	1 072
Erwerbslose	351	x	x	x	x	/	70	102	35	144
Zusammen	19 397	1 890	2 185	3 280	4 027	2 332	1 927	1 665	585	1 505

¹⁾ Ergebnis des Mikrozensus - Bevölkerung am Familienwohnsitz.
²⁾ Kinder bis einschl. 7 Jahre.

²⁾ Einschl. Kinder, die sowohl Kindergarten/-krippe/-hort als auch eine Schule besuchen und einschl. Schüler/Studenten, die keine Angaben zur Art der besuchten Schule gemacht haben.

³⁾ Kinder von 8 Jahren und älter.

5 Kinder
5.9 Ledige Kinder in Familien im April 1996 nach schulischer und beruflicher Ausbildung,
Beteiligung am Erwerbsleben und Altersgruppen*)
5.9.3 Ausländer/-innen
1 000

Kindergartenbesuch	Insgesamt	Alter von ... bis unter ... Jahren								
		unter 3	3 - 6	6 - 10	10 - 15	15 - 18	18 - 21	21 - 25	25 - 27	27 und mehr
Männlich										
Noch nicht in schulischer Ausbildung ¹⁾	397	170	179	48	x	x	x	x	x	x
dar. Kindergarten/-krippe/-hort	143	10	96	37	x	x	x	x	x	x
Mit gegenwärtigem Schulbesuch ²⁾	732	x	/	174	250	167	96	33	5	/
dar. mit Besuch einer ...										
allgemeinbildenden Schule	589	x	/	174	248	128	31	/	/	/
Klassenstufe 1 - 4 (Grundstufe)	238	x	/	170	63	x	x	x	x	x
dar. Kindergarten/-krippe/-hort	27	x	/	21	5	x	x	x	x	x
Klassenstufe 5 - 10 (Mittelstufe)	305	x	x	/	185	109	7	/	/	/
Klassenstufe 11 - 13 (gymnasiale										
Oberstufe)	46	x	x	x	x	19	24	/	/	/
berufsbildenden Schule	139	x	x	x	x	38	65	29	/	/
Berufliche Schule	112	x	x	x	x	37	58	15	/	/
dar. Erwerbstätige	80	x	x	x	x	19	48	11	/	/
dar. Auszubildende	76	x	x	x	x	17	47	10	/	/
Fachhochschule	10	x	x	x	x	/	/	5	/	/
dar. Erwerbstätige	/	x	x	x	x	/	/	/	/	/
Hochschule	17	x	x	x	x	/	/	9	/	/
dar. Erwerbstätige	/	x	x	x	x	/	/	/	/	/
Ohne gegenwärtigen Schulbesuch ³⁾	177	x	x	x	x	/	54	75	18	28
dar. Erwerbstätige	113	x	x	x	x	/	30	50	12	21
Erwerbslose	43	x	x	x	x	/	16	18	5	/
Zusammen ...	1 305	170	184	222	250	167	151	108	23	31
Weiblich										
Noch nicht in schulischer Ausbildung ¹⁾	385	160	165	40	x	x	x	x	x	x
dar. Kindergarten/-krippe/-hort	130	9	89	32	x	x	x	x	x	x
Mit gegenwärtigem Schulbesuch ²⁾	637	x	/	155	231	143	78	24	/	/
dar. mit Besuch einer ...										
allgemeinbildenden Schule	535	x	/	155	230	114	29	/	/	/
Klassenstufe 1 - 4 (Grundstufe)	210	x	/	151	57	x	x	x	x	x
dar. Kindergarten/-krippe/-hort	23	x	/	17	5	x	x	x	x	x
Klassenstufe 5 - 10 (Mittelstufe)	279	x	x	/	173	96	6	/	/	/
Klassenstufe 11 - 13 (gymnasiale										
Oberstufe)	45	x	x	x	x	18	23	/	/	/
berufsbildenden Schule	99	x	x	x	x	27	47	20	/	/
Berufliche Schule	79	x	x	x	x	27	41	10	/	/
dar. Erwerbstätige	49	x	x	x	x	13	29	7	/	/
dar. Auszubildende	47	x	x	x	x	12	28	7	/	/
Fachhochschule	/	x	x	x	x	/	/	/	/	/
dar. Erwerbstätige	/	x	x	x	x	/	/	/	/	/
Hochschule	16	x	x	x	x	/	/	9	/	/
dar. Erwerbstätige	/	x	x	x	x	/	/	/	/	/
Ohne gegenwärtigen Schulbesuch ³⁾	101	x	x	x	x	/	39	39	11	12
dar. Erwerbstätige	59	x	x	x	x	/	21	23	7	8
Erwerbslose	20	x	x	x	x	/	9	8	/	/
Zusammen ...	1 103	160	168	195	231	143	118	63	13	14
Zusammen										
Noch nicht in schulischer Ausbildung ¹⁾	783	330	345	87	x	x	x	x	x	x
dar. Kindergarten/-krippe/-hort	273	20	185	69	x	x	x	x	x	x
Mit gegenwärtigem Schulbesuch ²⁾	1 368	x	7	329	481	310	173	57	8	/
dar. mit Besuch einer ...										
allgemeinbildenden Schule	1 123	x	7	329	478	242	59	8	/	/
Klassenstufe 1 - 4 (Grundstufe)	448	x	7	321	120	x	x	x	x	x
dar. Kindergarten/-krippe/-hort	50	x	/	37	11	x	x	x	x	x
Klassenstufe 5 - 10 (Mittelstufe)	584	x	x	7	358	205	12	/	/	/
Klassenstufe 11 - 13 (gymnasiale										
Oberstufe)	91	x	x	x	x	37	47	7	/	/
berufsbildenden Schule	238	x	x	x	x	68	111	49	7	/
Berufliche Schule	191	x	x	x	x	64	99	25	/	/
dar. Erwerbstätige	130	x	x	x	x	33	77	18	/	/
dar. Auszubildende	123	x	x	x	x	30	75	17	/	/
Fachhochschule	14	x	x	x	x	/	/	6	/	/
dar. Erwerbstätige	/	x	x	x	x	/	/	/	/	/
Hochschule	33	x	x	x	x	/	7	18	/	/
dar. Erwerbstätige	/	x	x	x	x	/	/	/	/	/
Ohne gegenwärtigen Schulbesuch ³⁾	278	x	x	x	x	/	94	114	29	41
dar. Erwerbstätige	172	x	x	x	x	/	50	74	18	30
Erwerbslose	63	x	x	x	x	/	24	27	6	5
Zusammen ...	2 409	330	351	417	481	310	286	171	37	45

²⁾ Ergebnis des Mikrozensus. - Bevölkerung am Familienwohnsitz.
¹⁾ Kinder bis einschl. 7 Jahre.

²⁾ Einschl. Kinder, die sowohl Kindergarten/-krippe/-hort als auch eine Schule besuchen und einschl. Schüler/Studenten, die keine Angaben zur Art der besuchten Schule gemacht haben.
³⁾ Kinder von 8 Jahren und älter.

5 Kinder
5.10 Ledige Kinder in Familien im April 1996 nach Altersgruppen
sowie monatlichem Nettoeinkommen der Familie¹⁾
1 000

Alter der Kinder von ... bis unter ... Jahren	In- gesamt	Nettoeinkommen der Familie von ... bis unter ... DM									Selb- ständige in der Landwirt- schaft ¹⁾	Ohne Angabe/ kein Ein- kommen
		unter 1 000	1 000 - 1 800	1 800 - 2 500	2 500 - 3 000	3 000 - 4 000	4 000 - 5 000	5 000 - 6 000	6 000 - 7 500	7 500 und mehr		
Ehepaare												
unter 3	1 892	21	78	179	234	607	354	157	102	83	29	48
3 - 6	2 153	12	66	173	230	634	458	226	151	115	37	52
6 - 10	3 105	15	71	216	287	874	679	362	250	209	55	86
10 - 15	3 751	18	69	214	291	913	851	493	382	334	75	111
15 - 18	2 196	10	38	109	144	461	480	325	262	251	51	65
dar. Schüler ³⁾	1 924	9	35	102	132	406	413	273	225	230	40	59
18 - 21	1 833	9	23	63	84	295	376	315	287	273	45	63
21 - 27	2 040	6	17	51	66	235	340	361	396	420	80	67
27 und mehr	982	/	9	28	39	134	178	158	161	184	50	38
Zusammen ...	17 951	93	371	1 034	1 375	4 152	3 717	2 396	1 991	1 868	423	531
Alleinerziehende²⁾												
unter 3	329	79	106	73	25	17	/	/	/	/	/	18
3 - 6	384	51	131	103	37	28	9	/	/	/	/	18
6 - 10	592	52	162	178	73	70	21	8	/	/	/	21
10 - 15	756	45	164	210	117	120	42	18	10	7	/	22
15 - 18	446	18	77	105	74	84	39	16	8	7	/	15
dar. Schüler ³⁾	398	17	71	94	65	72	35	14	7	7	/	14
18 - 21	381	8	42	72	53	87	46	21	11	8	/	8
21 - 27	418	5	30	52	51	101	78	39	25	18	6	12
27 und mehr	588	6	35	65	60	140	108	55	41	31	10	18
Zusammen ...	3 854	264	747	857	490	649	348	164	102	75	25	133
Insgesamt												
unter 3	2 221	100	184	252	260	624	358	159	104	84	30	66
3 - 6	2 537	63	196	276	267	662	466	229	153	116	38	70
6 - 10	3 697	67	233	394	360	944	700	370	254	212	56	108
10 - 15	4 507	62	233	424	408	1 033	894	511	391	341	77	133
15 - 18	2 642	28	115	214	218	546	519	341	270	258	53	81
dar. Schüler ³⁾	2 321	25	106	196	197	479	448	287	232	236	41	73
18 - 21	2 194	17	65	135	137	382	422	337	298	281	48	72
21 - 27	2 458	12	47	102	117	336	418	400	421	438	87	79
27 und mehr	1 550	8	44	93	99	274	286	214	202	215	60	56
Insgesamt ...	21 805	357	1 118	1 890	1 865	4 801	4 065	2 560	2 093	1 944	449	664

¹⁾ Ergebnis des Mikrozensus. - Bevölkerung am Familienwohnsitz.
¹⁾ Familien, in denen mindestens eine Person in ihrer Haupttätigkeit selbständig in der Landwirtschaft ist.

²⁾ Als Alleinerziehende zählen auch Väter und Mütter mit volljährigen Kindern. - Einchl. der Alleinerziehenden, die Partner in einer nicht-eheleichen Lebensgemeinschaft sind.
³⁾ Ohne Auszubildende.

5 Kinder

5.11 Ledige Kinder in Familien im April 1996 nach Familienstand, Beteiligung am Erwerbsleben und Stellung im Beruf der Mütter sowie nach Altersgruppen und Kindergartenbesuch*)
1 000

Alter der Kinder von ... bis unter ... Jahren	In- gesamt	Beteiligung am Erwerbsleben bzw. Stellung im Beruf der Mütter									
		Erwerbspersonen								Nichterwerbs- personen	
		zu- sammen	Erwerbstätige						Erwerbs- lose	zu- sammen	dar. mit über- wiegendem Lebens- unterhalt durch Sozialhilfe
			zu- sammen	Selb- ständige	mith. Fam.- ange- hörige	Beam- tinnen	Ange- stellte	Arbeits- rinnen			
Verheiratet zusammenlebende Mütter											
unter 3	1 892	870	808	48	18	50	529	162	64	1 021	51
dar. im Kindergarten	116	74	63	5	/	/	41	13	11	42	/
3 - 4	694	342	293	21	8	18	174	71	49	352	15
dar. im Kindergarten	264	158	133	10	/	7	84	30	25	106	/
4 - 5	692	345	301	25	11	15	173	76	44	347	17
dar. im Kindergarten	509	278	242	21	8	12	143	57	36	231	6
5 - 6	767	405	355	26	14	17	211	86	50	362	14
dar. im Kindergarten ²⁾	641	354	314	24	12	16	188	74	40	287	7
6 - 10	3 105	1 868	1 651	118	54	84	953	443	217	1 237	52
dar. im Kindergarten ²⁾	527	310	275	19	7	11	166	72	38	216	8
10 - 15	3 751	2 558	2 294	163	77	129	1 307	619	263	1 193	52
15 - 18	2 196	1 552	1 405	94	46	72	783	410	147	644	25
dar. Schüler ³⁾	1 924	1 346	1 220	84	37	70	692	337	126	577	24
18 - 21	1 833	1 273	1 155	81	43	51	629	351	117	581	15
21 - 27	2 040	1 237	1 125	84	71	43	593	334	113	803	13
27 und mehr	982	338	303	25	40	6	140	93	35	644	/
Zusammen ...	17 951	10 786	9 687	686	380	486	5 492	2 644	1 099	7 165	257
Aleinerziehende Mütter¹⁾											
unter 3	268	143	114	6	/	/	75	29	30	125	34
dar. im Kindergarten	43	31	23	/	/	/	16	/	9	11	/
3 - 4	98	66	46	/	/	/	30	12	20	32	9
dar. im Kindergarten	54	42	30	/	/	/	20	8	12	12	/
4 - 5	109	75	52	/	/	/	32	15	22	34	10
dar. im Kindergarten	85	63	45	/	/	/	28	13	17	22	7
5 - 6	127	94	66	/	/	/	42	18	27	34	10
dar. im Kindergarten ²⁾	106	81	59	/	/	/	36	16	22	24	7
6 - 10	515	390	300	20	/	11	189	79	90	125	32
dar. im Kindergarten ²⁾	83	64	47	/	/	/	29	12	16	19	5
10 - 15	644	528	428	27	/	25	264	112	100	116	31
15 - 18	366	306	260	19	/	15	154	72	46	61	12
dar. Schüler ³⁾	328	273	233	17	/	15	140	61	41	54	12
18 - 21	285	229	199	13	/	9	120	57	30	56	/
21 - 27	323	221	194	16	/	8	111	58	27	102	/
27 und mehr	467	101	90	10	/	/	38	35	12	365	10
Zusammen ...	3 202	2 152	1 748	121	6	80	1 054	487	404	1 050	158
Insgesamt											
unter 3	2 160	1 013	919	54	18	53	604	190	94	1 147	85
dar. im Kindergarten	159	105	85	6	/	/	58	17	20	53	/
3 - 4	793	408	339	24	8	19	204	84	69	385	25
dar. im Kindergarten	318	200	163	11	/	8	103	39	37	118	6
4 - 5	801	420	353	29	12	18	205	90	66	381	27
dar. im Kindergarten	594	340	287	23	8	15	171	71	53	253	12
5 - 6	894	498	421	30	14	20	253	104	77	396	24
dar. im Kindergarten ²⁾	747	435	373	27	12	19	225	90	62	312	14
6 - 10	3 620	2 257	1 951	137	54	95	1 142	522	307	1 362	84
dar. im Kindergarten ²⁾	609	374	322	22	7	13	195	84	52	236	13
10 - 15	4 394	3 085	2 722	190	77	154	1 570	731	363	1 309	63
15 - 18	2 562	1 857	1 665	113	46	87	937	481	192	705	37
dar. Schüler ³⁾	2 251	1 620	1 453	101	37	85	833	398	167	632	36
18 - 21	2 118	1 501	1 354	94	43	60	749	408	147	616	20
21 - 27	2 363	1 458	1 318	100	72	51	703	392	140	905	17
27 und mehr	1 449	439	393	36	43	8	178	128	47	1 010	13
Insgesamt ...	21 154	12 939	11 435	807	387	566	6 546	3 131	1 503	8 215	415

*) Ergebnis des Mikrozensus. - Bevölkerung am Familienwohnsitz.
1) Als Alleinerziehende zählen auch Mütter mit volljährigen Kindern. -
Einschl. der Alleinerziehenden, die Partnerin in einer nichtehelichen
Lebensgemeinschaft sind.

2) Ohne Schulbesuch.
3) Ohne Auszubildende.

5 Kinder
5.12 Ledige Kinder in Familien im April 1996 nach Altersgruppen, Zahl aller Kinder in der Familie und Familienstand*)
1 000

Zahl aller Kinder in der Familie (ohne Altersbegrenzung)	Insgesamt	Ehepaare	Familienstand der Alleinerziehenden ¹⁾										
			zusammen	Männer					Frauen				
				zusammen	ledig	verh. getr.- lebend	ver-witwet	ge-schieden	zusammen	ledig	verh. getr.- lebend	ver-witwet	ge-schieden
Kinder unter 3 Jahren													
1	923	723	200	43	33	/	/	6	158	123	18	/	14
2	874	786	88	15	8	/	/	/	74	40	14	/	18
3	290	263	27	/	/	/	/	/	25	7	6	/	9
4	85	77	9	/	/	/	/	/	8	/	/	/	/
5 und mehr	48	43	/	/	/	/	/	/	/	/	/	/	/
Zusammen ...	2 221	1 892	329	61	43	6	/	10	268	173	42	7	46
Kinder von 3 bis unter 6 Jahren													
1	638	447	191	26	16	/	/	/	165	98	23	/	41
2	1 256	1 121	135	16	8	/	/	/	119	45	29	5	39
3	453	414	40	5	/	/	/	/	35	9	8	/	14
4	120	107	12	/	/	/	/	/	11	/	/	/	/
5 und mehr	70	64	7	/	/	/	/	/	6	/	/	/	/
Zusammen ...	2 537	2 153	384	49	27	9	/	11	335	155	64	15	101
Kinder von 6 bis unter 10 Jahren													
1	709	470	239	34	13	6	/	12	205	99	23	8	75
2	1 855	1 620	234	29	8	6	/	11	205	48	43	13	102
3	781	701	80	10	/	/	/	/	70	11	16	8	35
4	232	206	26	/	/	/	/	/	23	/	6	/	11
5 und mehr	120	107	13	/	/	/	/	/	12	/	/	/	6
Zusammen ...	3 697	3 105	592	77	25	16	8	28	515	162	91	34	228
Kinder von 10 bis unter 15 Jahren													
1	865	594	270	46	10	8	6	22	224	70	25	17	113
2	2 245	1 925	320	45	8	10	9	18	275	36	50	29	160
3	951	839	112	15	/	/	/	6	97	9	21	13	53
4	296	261	35	/	/	/	/	/	30	/	8	/	14
5 und mehr	151	132	19	/	/	/	/	/	17	/	/	/	9
Zusammen ...	4 507	3 751	756	113	22	22	19	50	644	120	108	67	348
Kinder von 15 bis unter 18 Jahren													
1	656	483	173	41	/	9	6	23	132	23	14	20	74
2	1 257	1 067	190	29	/	7	8	12	181	13	26	25	97
3	496	437	58	7	/	/	/	/	51	/	8	11	28
4	152	135	17	/	/	/	/	/	16	/	/	/	9
5 und mehr	81	73	8	/	/	/	/	/	7	/	/	/	/
Zusammen ...	2 642	2 196	446	80	7	17	16	39	366	42	52	61	211
Kinder von 18 bis unter 21 Jahren													
1	717	544	173	40	/	7	9	21	133	15	14	34	69
2	977	840	137	26	/	/	7	14	111	6	15	28	62
3	346	310	36	7	/	/	/	/	29	/	/	9	16
4	102	92	10	/	/	/	/	/	8	/	/	/	/
5 und mehr	52	48	/	/	/	/	/	/	/	/	/	/	/
Zusammen ...	2 194	1 833	361	76	/	14	19	38	285	23	34	76	152
Kinder von 21 bis unter 27 Jahren													
1	1 117	869	248	57	/	9	21	23	191	16	44	81	80
2	931	803	128	28	/	/	12	11	100	/	10	44	42
3	298	267	31	8	/	/	/	/	24	/	/	12	8
4	76	70	6	/	/	/	/	/	/	/	/	/	/
5 und mehr	35	31	/	/	/	/	/	/	/	/	/	/	/
Zusammen ...	2 458	2 040	418	95	6	16	37	36	323	20	28	141	133
Kinder von 27 Jahren und älter													
1	1 066	636	430	77	/	5	55	14	353	17	11	270	57
2	365	261	104	19	/	/	12	/	86	/	/	65	15
3	94	68	27	/	/	/	/	/	23	/	/	17	/
4	18	15	/	/	/	/	/	/	/	/	/	/	/
5 und mehr	7	/	/	/	/	/	/	/	/	/	/	/	/
Zusammen ...	1 550	982	588	101	/	8	72	17	467	19	17	356	75
Insgesamt													
1	6 691	4 766	1 925	364	89	51	99	125	1 561	461	141	435	523
2	9 758	8 423	1 335	206	37	38	54	77	1 129	192	192	211	534
3	3 709	3 297	412	58	9	15	15	19	353	44	67	75	167
4	1 082	964	118	15	/	/	/	5	103	13	24	20	47
5 und mehr	568	502	64	8	/	/	/	/	56	5	11	16	24
Insgesamt ...	21 805	17 951	3 854	652	140	108	175	229	3 202	715	435	759	1 294

^{*)} Ergebnis des Mikrozensus. - Bevölkerung am Familienwohnsitz.
¹⁾ Als Alleinerziehende zählen auch Väter und Mütter mit volljährigen Kindern. - Einschl. der Alleinerziehenden, die Partner in einer nichtehelichen Lebensgemeinschaft sind.

6 Frauen
6.1 Frauen im April 1996 nach Altersgruppen und Zahl der Kinder sowie dem Familienstand der Frauen*)
1 000

Frauen Zahl der Kinder in der Familie	Ins- gesamt	Verheiratet Zusammenlebende					Alleinstehende ohne Kinder/Alleinerziehende				
		zu- sammen	Alter von ... bis unter ... Jahren				zu- sammen	Alter von ... bis unter ... Jahren			
			unter 25	25 - 45	45 - 65	65 und mehr		unter 25	25 - 45	45 - 65	65 und mehr
Insgesamt											
Frauen	35 445	19 590	458	8 193	8 023	2 916	15 855	3 937	4 142	2 692	5 084
ohne im Haushalt lebende ledige Kinder											
Frauen	22 761	9 182	192	1 374	4 922	2 693	13 579	3 832	2 851	2 080	4 816
mit Kindern (ohne Altersbegrenzung)											
Frauen	12 684	10 408	266	6 819	3 101	223	2 276	105	1 291	612	267
davon:											
mit 1 Kind	6 324	4 766	188	2 439	1 944	195	1 558	89	768	457	243
mit 2 Kindern	4 776	4 211	65	3 236	886	24	564	14	405	125	20
mit 3 Kindern	1 217	1 099	11	877	208	/	118	/	89	23	/
mit 4 Kindern	267	241	/	195	45	/	26	/	21	/	/
mit 5 Kindern u.m.	101	91	/	72	18	/	10	/	8	/	/
Kinder	21 150	17 951	358	12 715	4 623	256	3 199	124	1 974	805	296
mit mindestens 1 Kind unter 3 Jahren											
Frauen	1 980	1 726	214	1 501	11	/	254	67	183	/	/
Alle Kinder *)	3 600	3 206	295	2 877	33	/	394	80	308	6	/
Kinder *)	2 159	1 892	236	1 643	12	/	267	71	193	/	/
mit mindestens 1 Kind unter 6 Jahren											
Frauen	3 646	3 119	262	2 818	39	/	527	99	420	7	/
davon:											
mit 1 Kind	1 491	1 170	185	976	9	/	321	84	234	/	/
mit 2 Kindern u.m.	2 155	1 949	77	1 840	31	/	206	15	186	/	/
Alle Kinder *)	6 784	5 962	353	5 498	108	/	822	115	699	15	/
Kinder *)	4 646	4 045	341	3 656	45	/	602	112	479	9	/
mit mindestens 1 Kind unter 10 Jahren											
Frauen	5 716	4 826	265	4 411	146	/	890	101	781	24	/
davon:											
mit 1 Kind	2 166	1 640	188	1 413	38	/	525	86	428	10	/
mit 2 Kindern	2 457	2 194	65	2 074	54	/	263	13	240	9	/
mit 3 Kindern u.m.	1 093	992	12	924	55	/	101	/	93	6	/
Alle Kinder *)	10 780	9 385	357	8 667	355	6	1 395	118	1 224	48	6
Kinder *)	8 265	7 149	356	6 615	173	/	1 115	118	966	28	/
mit mindestens 1 Kind unter 15 Jahren											
Frauen	7 916	6 638	265	5 836	530	6	1 279	104	1 077	92	5
davon:											
mit 1 Kind	2 983	2 234	188	1 870	172	/	749	88	612	46	/
mit 2 Kindern	3 540	3 141	65	2 861	213	/	398	14	351	32	/
mit 3 Kindern	1 050	952	11	841	100	/	98	/	86	10	/
mit 4 Kindern u.m.	343	309	/	263	44	/	34	/	29	/	/
Alle Kinder *)	14 736	12 748	358	11 276	1 105	10	1 988	122	1 698	159	9
Kinder *)	12 659	10 900	357	9 870	664	8	1 759	121	1 524	108	6
mit mindestens 1 Kind unter 18 Jahren											
Frauen	9 154	7 673	266	6 402	996	9	1 482	104	1 200	170	7
davon:											
mit 1 Kind	3 598	2 718	188	2 139	385	6	881	88	693	95	/
mit 2 Kindern	4 070	3 610	65	3 128	414	/	461	14	389	55	/
mit 3 Kindern	1 131	1 025	11	869	145	/	106	/	89	15	/
mit 4 Kindern	256	231	/	194	36	/	25	/	21	/	/
mit 5 Kindern u.m.	99	90	/	72	17	/	10	/	8	/	/
Alle Kinder *)	16 703	14 431	358	12 170	1 889	14	2 272	123	1 866	271	11
Kinder *)	15 221	13 096	358	11 408	1 318	12	2 125	122	1 781	213	8
mit mindestens 1 Kind unter 27 Jahren											
Frauen	11 593	9 704	266	6 817	2 578	43	1 890	105	1 290	463	31
davon:											
mit 1 Kind	5 335	4 130	188	2 437	1 472	33	1 205	89	767	323	25
mit 2 Kindern	4 684	4 149	65	3 236	839	8	536	14	405	112	/
mit 3 Kindern	1 207	1 093	11	877	205	/	113	/	89	22	/
mit 4 Kindern	266	241	/	195	44	/	26	/	21	/	/
mit 5 Kindern u.m.	101	91	/	72	18	/	10	/	8	/	/
Alle Kinder *)	19 946	17 172	358	12 712	4 045	56	2 774	124	1 973	639	38
Kinder *)	19 702	16 969	358	12 709	3 854	48	2 733	124	1 973	603	33

*) Ergebnis des Mikrozensus. - Bevölkerung am Familienwohnsitz. -
 Als Alleinerziehende zählen auch Mütter mit volljährigen Kindern. -
 Einschl. der Alleinerziehenden, die Partner in einer nichtehe-
 lichen Lebensgemeinschaft sind.

*) Kinder aller Altersgruppen, die bei den betreffenden Müttern leben.
 *) Kinder der jeweiligen Altersgruppe.

6 Frauen
6.2 Frauen im April 1996 nach ausgewählten Staatsangehörigkeiten, Familienstand sowie nach Zahl der Kinder¹⁾
 1 000

Familienstand	Ins- gesamt	Ohne im Haushalt lebende ledige Kinder	Mit ... Kind(ern)					Kinder	
			zu- sammen	1	2	3	4		5 und mehr
Insgesamt									
Verheiratet zusammenlebend	19 590	9 182	10 408	4 766	4 211	1 099	241	91	17 951
Alleinstehend ohne Kinder/alleinerziehend	15 855	13 866	2 276	1 558	564	118	26	10	3 199
Insgesamt ...	35 445	22 761	12 684	6 324	4 776	1 217	267	101	21 150
Deutsche Frauen									
Verheiratet zusammenlebend	17 957	8 723	9 234	4 326	3 766	911	181	50	15 590
Alleinstehend ohne Kinder/alleinerziehend	14 989	12 866	2 123	1 488	522	104	21	8	2 950
Zusammen ...	32 946	21 589	11 357	5 794	4 288	1 014	202	58	18 540
Ausländische Frauen									
Verheiratet zusammenlebend	1 633	459	1 174	440	445	188	60	40	2 362
Alleinstehend ohne Kinder/alleinerziehend	866	713	153	90	42	14	/	/	249
Zusammen ...	2 500	1 172	1 328	530	488	202	64	43	2 611
Griechische Frauen									
Verheiratet zusammenlebend	94	27	67	31	25	9	/	/	114
Alleinstehend ohne Kinder/alleinerziehend	45	38	7	/	/	/	/	/	11
Zusammen ...	139	66	73	35	28	10	/	/	124
Italienische Frauen									
Verheiratet zusammenlebend	117	30	87	31	37	14	/	/	168
Alleinstehend ohne Kinder/alleinerziehend	67	55	12	8	/	/	/	/	18
Zusammen ...	184	85	99	39	39	15	/	/	186
Jugoslawische Frauen¹⁾									
Verheiratet zusammenlebend	252	78	175	72	73	20	6	/	321
Alleinstehend ohne Kinder/alleinerziehend	160	128	32	20	9	/	/	/	48
Zusammen ...	412	206	206	92	82	23	6	/	369
Portugiesische Frauen									
Verheiratet zusammenlebend	28	10	18	10	6	/	/	/	28
Alleinstehend ohne Kinder/alleinerziehend	11	9	/	/	/	/	/	/	/
Zusammen ...	40	20	20	11	7	/	/	/	31
Spanische Frauen									
Verheiratet zusammenlebend	30	10	20	9	9	/	/	/	35
Alleinstehend ohne Kinder/alleinerziehend	25	21	/	/	/	/	/	/	6
Zusammen ...	56	32	24	12	10	/	/	/	41
Türkische Frauen									
Verheiratet zusammenlebend	577	114	463	144	170	97	32	21	1 018
Alleinstehend ohne Kinder/alleinerziehend	228	193	35	17	10	5	/	/	65
Zusammen ...	805	306	499	162	180	102	33	22	1 083
Frauen aus den übrigen Ländern									
Verheiratet zusammenlebend	535	190	345	143	126	45	17	14	677
Alleinstehend ohne Kinder/alleinerziehend	330	269	61	37	16	/	/	/	99
Zusammen ...	865	459	406	180	142	49	19	16	776
Frauen aus den EU - Ländern²⁾									
Verheiratet zusammenlebend	395	126	269	114	108	37	8	/	483
Alleinstehend ohne Kinder/alleinerziehend	259	217	43	27	12	/	/	/	64
Zusammen ...	654	342	311	141	120	40	8	/	547

¹⁾ Ergebnis des Mikrozensus. - Bevölkerung am Familienwohnsitz. - Als Alleinerziehende zählen auch Mütter mit volljährigen Kindern.
²⁾ Einschl. Frauen aus Bosnien-Herzegowina, Kroatien, Serbien und Montenegro. Ohne Ergebnisse für Mazedonien, Slowenien.

³⁾ Belgien, Dänemark, Finnland, Frankreich, Griechenland, Großbritannien und Nordirland, Irland, Italien, Luxemburg, Niederlande, Österreich, Portugal, Schweden, Spanien.

6 Frauen

6.3 Frauen im Alter von 15 Jahren und mehr im April 1996 nach Zahl und Altersgruppen der Kinder in der Familie, Familienstand und Beteiligung am Erwerbsleben der Frauen *)

1 000

Frauen	Ins-gesamt		Verheiratet zusammenlebend		Alleinstehend ohne Kinder / Allein-erziehend		Davon							
							ledig 1)		verheiratet getrenntlebend		verwitwet		geschieden	
Zahl aller Kinder in der Familie	ins-gesamt	dar.er-werbs-tätig	zu-sammen	dar.er-werbs-tätig	zu-sammen	dar.er-werbs-tätig	zu-sammen	dar.er-werbs-tätig	zu-sammen	dar.er-werbs-tätig	zu-sammen	dar.er-werbs-tätig	zu-sammen	dar.er-werbs-tätig
Insgesamt														
Frauen	35 445	15 362	19 590	9 086	15 855	6 275	7 880	4 276	588	317	5 204	450	2 182	1 232
ohne im Haushalt lebende ledige Kinder														
Frauen	22 761	8 273	9 182	3 265	13 579	5 008	7 308	3 933	321	157	4 630	281	1 320	637
mit Kindern (ohne Altersbegrenzung)														
Frauen	12 684	7 088	10 408	5 821	2 276	1 267	572	343	268	160	574	169	862	595
davon:														
mit 1 Kind	6 324	3 578	4 766	2 714	1 558	864	458	290	141	90	435	107	523	377
mit 2 Kindern	4 776	2 817	4 211	2 480	564	338	96	47	96	59	106	50	267	183
mit 3 Kindern	1 217	579	1 099	523	118	56	14	5	22	9	25	10	56	31
mit 4 Kindern	267	93	241	86	26	7	/	/	6	/	5	/	12	/
mit 5 Kindern u.m.	101	21	91	19	10	/	/	/	/	/	/	/	/	/
Kinder	21 150	11 435	17 951	9 687	3 199	1 748	711	404	435	244	759	246	1 294	853
mit mindestens 1 Kind unter 3 Jahren														
Frauen	1 980	853	1 726	743	254	110	164	78	38	13	7	/	44	17
Alle Kinder 2)	3 600	1 368	3 206	1 217	394	149	217	93	71	21	14	/	92	31
Kinder 3)	2 159	919	1 892	806	267	114	172	80	42	14	7	/	46	17
mit mindestens 1 Kind unter 6 Jahren														
Frauen	3 646	1 699	3 119	1 441	527	259	291	150	87	39	18	7	130	62
davon:														
mit 1 Kind	1 491	828	1 170	648	321	181	220	124	41	23	5	/	55	32
mit 2 Kindern u.m.	2 155	871	1 949	793	206	78	72	27	47	17	13	/	75	30
Alle Kinder 2)	6 784	2 848	5 962	2 490	822	358	380	181	155	61	41	14	245	102
Kinder 3)	4 646	2 033	4 045	1 754	602	278	327	160	106	44	22	8	148	66
mit mindestens 1 Kind unter 10 Jahren														
Frauen	5 716	3 014	4 826	2 515	890	498	412	232	142	75	43	20	293	171
davon:														
mit 1 Kind	2 166	1 306	1 640	979	525	326	318	193	64	39	13	7	130	88
mit 2 Kindern	2 457	1 282	2 194	1 147	263	135	79	34	54	29	17	8	114	63
mit 3 Kindern u.m.	1 093	426	932	389	101	37	16	5	24	8	13	/	49	20
Alle Kinder 2)	10 780	5 252	9 385	4 535	1 395	717	527	278	253	122	92	39	523	278
Kinder 3)	8 265	3 983	7 149	3 405	1 115	578	488	258	196	93	56	24	375	203
mit mindestens 1 Kind unter 15 Jahren														
Frauen	7 916	4 535	6 638	3 748	1 279	787	495	294	196	114	84	43	504	336
davon:														
mit 1 Kind	2 983	1 886	2 234	1 391	749	495	387	245	89	57	30	15	243	178
mit 2 Kindern	3 540	2 052	3 141	1 816	398	236	90	42	78	46	35	20	196	129
mit 3 Kindern	1 050	493	952	446	98	47	14	5	21	8	14	6	50	27
mit 4 Kindern u.m.	343	104	309	95	34	9	/	/	8	/	6	/	16	/
Alle Kinder 2)	14 736	7 910	12 748	6 764	1 988	1 146	626	351	342	183	169	81	851	531
Kinder 3)	12 659	6 705	10 900	5 899	1 759	1 006	607	339	304	161	124	61	724	446
mit mindestens 1 Kind unter 18 Jahren														
Frauen	9 154	5 397	7 673	4 455	1 482	942	522	316	219	131	122	65	619	430
davon:														
mit 1 Kind	3 598	2 315	2 718	1 719	881	596	410	264	103	67	50	26	317	238
mit 2 Kindern	4 070	2 431	3 610	2 147	461	285	93	45	87	53	48	29	232	158
mit 3 Kindern	1 131	541	1 025	490	106	52	14	5	22	9	17	8	54	30
mit 4 Kindern	256	89	231	81	25	7	/	/	6	/	/	/	12	/
mit 5 Kindern u.m.	99	20	90	18	10	/	/	/	/	/	/	/	/	/
Alle Kinder 2)	16 703	9 265	14 431	7 905	2 272	1 361	657	375	376	208	226	116	1 013	661
Kinder 3)	15 221	8 370	13 096	7 104	2 125	1 266	649	370	357	196	185	96	935	604
mit mindestens 1 Kind unter 27 Jahren														
Frauen	11 593	6 823	9 704	5 622	1 890	1 201	556	339	256	157	278	136	801	569
davon:														
mit 1 Kind	6 335	3 337	4 130	2 533	1 205	804	442	286	131	87	166	78	467	352
mit 2 Kindern	4 684	2 795	4 149	2 452	536	333	96	47	95	58	83	47	263	181
mit 3 Kindern	1 207	577	1 089	522	113	55	14	5	22	9	22	10	55	31
mit 4 Kindern	266	93	241	86	26	7	/	/	6	/	/	/	12	/
mit 5 Kindern u.m.	101	21	91	19	10	/	/	/	/	/	/	/	/	/
Alle Kinder 2)	19 946	11 144	17 172	9 489	2 774	1 675	693	400	422	241	431	209	1 228	825
Kinder 3)	19 702	11 043	16 969	9 384	2 733	1 658	693	400	418	239	402	200	1 219	820

*) Ergebnis des Mikrozensus.- Bevölkerung am Familienwohnsitz.- Als Alleinerziehende zählen auch Mütter mit volljährigen Kindern.- Einschl. der Alleinerziehenden, die Partner in einer nicht-ehelichen Lebensgemeinschaft sind.

1) Einschl. Ledige, die Kinder in einer Familie sind.
2) Kinder aller Altersgruppen, die bei den betreffenden Müttern leben.
3) Kinder der jeweiligen Altersgruppe.

6 Frauen

6.4 Frauen im Alter von 15 bis unter 65 Jahren im April 1996 nach Zahl und Altersgruppen der Kinder in der Familie, Familienstand und Beteiligung am Erwerbsleben der Frauen *)

6.4.1 Grundzahlen

1 000

Frauen	Ins-gesamt		Verheiratet zusammenlebend		Alleinstehend ohne Kinder / Alleinerziehend		Davon							
							ledig 1)		verheiratet getrenntlebend		verwitwet		geschieden	
Zahl aller Kinder in der Familie	ins-gesamt	dar.er-werbs-tätig	zu-sammen	dar.er-werbs-tätig	zu-sammen	dar.er-werbs-tätig	zu-sammen	dar.er-werbs-tätig	zu-sammen	dar.er-werbs-tätig	zu-sammen	dar.er-werbs-tätig	zu-sammen	dar.er-werbs-tätig
Insgesamt														
Frauen	27 445	15 234	16 674	9 025	10 772	6 209	7 302	4 263	504	316	1 134	407	1 832	1 223
ohne im Haushalt lebende ledige Kinder														
Frauen	15 252	8 163	6 489	3 214	8 763	4 949	6 739	3 920	242	155	793	244	990	629
mit Kindern (ohne Altersbegrenzung)														
Frauen	12 194	7 071	10 185	5 811	2 009	1 260	564	343	262	160	341	163	842	594
davon:														
mit 1 Kind	5 886	3 564	4 571	2 706	1 315	858	448	289	137	90	223	102	505	376
mit 2 Kindern	4 732	2 814	4 188	2 478	544	337	96	47	95	59	88	49	265	182
mit 3 Kindern	1 210	578	1 096	523	114	56	14	5	22	9	22	10	55	31
mit 4 Kindern	266	93	240	86	25	7	/	/	6	/	/	/	12	/
mit 5 Kindern u.m.	101	21	90	19	10	/	/	/	/	/	/	/	/	/
Kinder	20 598	11 413	17 695	9 673	2 903	1 739	702	404	429	244	500	239	1 272	852
mit mindestens 1 Kind unter 3 Jahren														
Frauen	1 979	853	1 726	743	253	110	164	78	38	13	7	/	44	17
Alle Kinder 2)	3 599	1 365	3 205	1 217	393	149	217	93	71	21	14	/	92	31
Kinder 3)	2 158	919	1 891	806	267	114	172	80	42	14	7	/	46	17
mit mindestens 1 Kind unter 6 Jahren														
Frauen	3 643	1 699	3 117	1 440	526	258	291	150	87	39	17	7	130	62
davon:														
mit 1 Kind	1 490	828	1 169	648	321	181	220	124	41	23	5	/	55	32
mit 2 Kindern u.m.	2 153	870	1 948	793	205	78	72	27	47	17	12	/	74	29
Alle Kinder 2)	6 778	2 846	5 959	2 489	818	358	380	181	155	61	39	14	244	101
Kinder 3)	4 643	2 032	4 043	1 754	600	278	327	160	106	44	21	8	147	66
mit mindestens 1 Kind unter 10 Jahren														
Frauen	5 709	3 013	4 823	2 515	886	498	412	232	142	75	40	20	292	171
davon:														
mit 1 Kind	2 163	1 306	1 639	979	524	326	318	193	64	39	13	7	130	88
mit 2 Kindern	2 454	1 281	2 193	1 147	262	134	79	34	54	29	15	8	113	63
mit 3 Kindern u.m.	1 092	426	991	389	101	37	16	5	24	8	12	/	49	20
Alle Kinder 2)	10 769	5 250	9 379	4 534	1 390	716	527	278	253	122	87	39	522	277
Kinder 3)	8 256	3 982	7 145	3 404	1 112	578	488	258	196	93	53	24	375	202
mit mindestens 1 Kind unter 15 Jahren														
Frauen	7 905	4 533	6 631	3 747	1 273	787	495	294	196	114	80	43	503	336
davon:														
mit 1 Kind	2 977	1 885	2 230	1 390	746	495	387	245	89	57	28	15	242	178
mit 2 Kindern	3 536	2 051	3 140	1 816	396	236	90	42	78	46	33	20	195	127
mit 3 Kindern	1 049	493	952	446	97	47	14	5	21	8	13	6	50	27
mit 4 Kindern u.m.	343	104	309	95	34	9	/	/	8	/	6	/	16	/
Alle Kinder 2)	14 718	7 907	12 739	6 762	1 979	1 145	626	350	341	183	161	81	850	530
Kinder 3)	12 644	6 703	10 892	5 698	1 753	1 005	607	339	304	161	119	61	722	445
mit mindestens 1 Kind unter 18 Jahren														
Frauen	9 138	5 395	7 663	4 454	1 474	941	521	316	219	131	116	65	618	430
davon:														
mit 1 Kind	3 588	2 314	2 712	1 718	876	596	410	264	103	67	47	26	317	238
mit 2 Kindern	4 065	2 430	3 607	2 146	458	284	93	45	87	53	46	29	232	158
mit 3 Kindern	1 130	541	1 024	490	106	52	14	5	22	9	16	8	54	30
mit 4 Kindern	255	89	231	81	25	7	/	/	6	/	/	/	12	/
mit 5 Kindern u.m.	99	20	89	18	10	/	/	/	/	/	/	/	/	/
Alle Kinder 2)	16 677	9 262	14 417	7 903	2 260	1 360	657	375	375	208	217	116	1 011	661
Kinder 3)	15 201	8 368	13 084	7 102	2 117	1 265	649	370	356	196	178	96	934	604
mit mindestens 1 Kind unter 27 Jahren														
Frauen	11 520	6 818	9 661	5 619	1 859	1 199	554	339	255	157	252	135	798	568
davon:														
mit 1 Kind	5 277	3 334	4 097	2 531	1 180	802	441	286	130	87	145	77	464	352
mit 2 Kindern	4 672	2 793	4 141	2 461	531	332	95	47	95	58	79	46	262	181
mit 3 Kindern	1 205	577	1 092	522	113	55	14	5	22	9	21	10	55	31
mit 4 Kindern	265	93	240	86	25	7	/	/	6	/	/	/	12	/
mit 5 Kindern u.m.	101	21	90	19	10	/	/	/	/	/	/	/	/	/
Alle Kinder 2)	19 852	11 136	17 116	9 463	2 736	1 673	692	400	421	241	399	208	1 224	824
Kinder 3)	19 620	11 035	16 921	9 379	2 699	1 656	691	400	417	239	375	199	1 216	819

*) Ergebnis des Mikrozensus.- Bevölkerung am Familienwohnsitz.- Als Alleinerziehende zählen auch Mütter mit volljährigen Kindern.- Einschl. der Alleinerziehenden, die Partner in einer nicht-ehelichen Lebensgemeinschaft sind.

1) Einschl. Ledige, die Kinder in einer Familie sind.
 2) Kinder aller Altersgruppen, die bei den betreffenden Müttern leben.
 3) Kinder der jeweiligen Altersgruppe.

6 Frauen

6.4 Frauen im Alter von 15 bis unter 65 Jahren im April 1996 nach Zahl und Altersgruppen der Kinder in der Familie, Familienstand und Beteiligung am Erwerbsleben der Frauen *)

6.4.2 Erwerbstätigenquoten

Prozent

Frauen Zahl aller Kinder in der Familie	Ins- gesamt	Verheiratet zusammenlebend	Alleinstehend ohne Kinder / Allein- erziehend	Davon			
				ledig 1)	verheiratet getrenntlebend	verwitwet	geschieden
Insgesamt							
Frauen	55.5	54.1	57.6	58.4	62.6	35.9	66.8
ohne im Haushalt lebende ledige Kinder							
Frauen	53.5	49.5	56.5	58.2	64.2	30.7	63.6
mit Kindern (ohne Altersbegrenzung)							
Frauen	58.0	57.1	62.7	60.8	61.2	47.8	70.5
davon:							
mit 1 Kind	60.5	59.2	65.3	64.4	66.2	45.8	74.4
mit 2 Kindern	59.5	59.2	61.9	48.9	61.4	55.7	68.8
mit 3 Kindern	47.8	47.7	48.6	37.3	42.0	43.3	56.3
mit 4 Kindern	35.1	35.7	29.2	/	/	/	/
mit 5 Kindern u.m. Kinder	20.8	20.8	/	/	/	/	/
	55.4	54.7	59.9	57.6	57.0	47.7	67.0
mit mindestens 1 Kind unter 3 Jahren							
Frauen	43.1	43.1	43.4	47.2	34.7	/	38.0
Alle Kinder 2)	37.9	38.0	37.8	42.9	29.1	/	33.4
Kinder 3)	42.6	42.6	42.6	46.6	33.9	/	36.8
mit mindestens 1 Kind unter 6 Jahren							
Frauen	46.6	46.2	49.1	51.5	45.1	41.0	47.6
davon:							
mit 1 Kind	55.6	55.4	56.3	56.3	55.7	/	58.3
mit 2 Kindern u.m. Alle Kinder 2)	40.4	40.7	37.9	37.1	35.8	/	39.6
Kinder 3)	42.0	41.8	43.7	47.6	39.1	37.0	41.5
	43.8	43.4	46.4	49.1	41.6	37.4	44.9
mit mindestens 1 Kind unter 10 Jahren							
Frauen	52.8	52.1	56.2	56.4	52.9	49.5	58.4
davon:							
mit 1 Kind	60.4	59.8	62.3	60.8	60.5	53.3	67.7
mit 2 Kindern	52.2	52.3	51.3	43.7	52.9	54.6	55.5
mit 3 Kindern u.m. Alle Kinder 2)	39.0	39.2	37.1	32.2	32.2	/	40.5
Kinder 3)	48.8	48.3	51.5	52.8	48.0	45.2	53.0
	48.2	47.6	52.0	53.0	47.5	44.7	54.0
mit mindestens 1 Kind unter 15 Jahren							
Frauen	57.3	56.5	61.8	59.4	58.0	53.9	66.8
davon:							
mit 1 Kind	63.3	62.3	66.3	63.4	63.7	55.2	73.3
mit 2 Kindern	58.0	57.8	59.5	47.1	59.3	60.5	65.2
mit 3 Kindern	46.9	46.8	47.8	37.8	40.6	44.2	54.6
mit 4 Kindern u.m. Alle Kinder 2)	30.2	30.6	26.8	/	/	/	/
Kinder 3)	53.7	53.1	57.9	56.0	53.7	50.2	62.4
	53.0	52.3	57.4	55.9	52.8	50.9	61.6
mit mindestens 1 Kind unter 18 Jahren							
Frauen	59.0	58.1	63.8	60.5	59.7	56.4	69.5
davon:							
mit 1 Kind	64.5	63.4	68.0	64.4	65.2	56.0	75.2
mit 2 Kindern	59.8	59.5	62.1	48.2	60.8	63.0	68.0
mit 3 Kindern	47.9	47.8	49.1	37.7	41.2	47.8	55.6
mit 4 Kindern	34.7	35.3	29.2	/	/	/	/
mit 5 Kindern u.m. Alle Kinder 2)	20.5	20.5	/	/	/	/	/
Kinder 3)	55.5	54.8	60.1	57.1	55.4	53.6	65.3
	55.0	54.3	59.8	57.0	55.0	53.8	64.6
mit mindestens 1 Kind unter 27 Jahren							
Frauen	59.2	58.2	64.5	61.1	61.5	53.8	71.2
davon:							
mit 1 Kind	63.2	61.8	68.0	64.8	67.0	53.4	75.9
mit 2 Kindern	59.8	59.4	62.5	48.8	61.6	58.8	68.9
mit 3 Kindern	47.9	47.8	49.1	37.9	42.0	45.4	56.3
mit 4 Kindern	35.1	35.7	29.3	/	/	/	/
mit 5 Kindern u.m. Alle Kinder 2)	20.8	20.8	/	/	/	/	/
Kinder 3)	58.1	55.3	61.1	57.8	57.2	52.2	67.3
	56.2	55.4	61.4	57.8	57.2	53.0	67.4

*) Ergebnis des Mikrozensus.- Bevölkerung am Familienwohnsitz.- Als Alleinerziehende zählen auch Mütter mit volljährigen Kindern.- Einschl. der Alleinerziehenden, die Partner in einer nicht-eheleichen Lebensgemeinschaft sind.

1) Einschl. Ledige, die Kinder in einer Familie sind.
2) Kinder aller Altersgruppen, die bei den betreffenden Müttern leben.
3) Kinder der jeweiligen Altersgruppe.

6 Frauen

6.5 Frauen im Alter von 15 Jahren und mehr im April 1996 nach Altersgruppen, Familienstand, Beteiligung am Erwerbsleben und Altersgruppen der Kinder in der Familie *)

6.5.1 Grundzahlen

1 000

Alter der Frauen von ... bis unter ... Jahren	Ins- gesamt		Verheiratet zusammenlebend		Alleinstehend ohne Kinder / Allein- erziehend		Davon							
							ledig 1)		verheiratet getrenntlebend		verwitwet		geschieden	
	ins- gesamt	dar.er- werbs- tätig	zu- sammen	dar.er- werbs- tätig	zu- sammen	dar.er- werbs- tätig	zu- sammen	dar.er- werbs- tätig	zu- sammen	dar.er- werbs- tätig	zu- sammen	dar.er- werbs- tätig	zu- sammen	dar.er- werbs- tätig
Insgesamt														
15 - 25	4 395	1 891	458	213	3 937	1 678	3 889	1 655	31	16	/	/	15	7
25 - 35	6 367	4 288	3 674	2 230	2 693	2 058	2 211	1 744	164	96	22	12	307	206
35 - 45	5 968	4 157	4 519	3 018	1 449	1 140	658	543	142	103	90	62	558	432
45 - 55	5 179	3 337	4 027	2 497	1 151	840	277	217	100	70	241	150	533	404
55 - 65	5 536	1 559	3 996	1 067	1 541	493	267	105	76	31	779	183	418	174
65 und mehr	8 000	128	2 916	61	5 084	67	578	13	85	/	4 070	43	351	9
Insgesamt	35 445	15 362	19 590	9 086	15 855	6 275	7 880	4 276	588	317	5 204	450	2 182	1 232
ohne im Haushalt lebende ledige Kinder														
15 - 25	4 024	1 767	192	126	3 832	1 640	3 803	1 623	19	12	/	/	9	5
25 - 35	2 824	2 323	748	637	2 077	1 686	1 918	1 564	59	43	6	/	94	75
35 - 45	1 401	1 135	626	492	775	643	518	441	45	36	22	16	190	151
45 - 55	2 623	1 749	1 842	1 175	781	575	245	192	57	41	135	85	346	256
55 - 65	4 379	1 183	3 080	784	1 299	405	255	100	62	24	630	138	352	142
65 und mehr	7 510	110	2 693	51	4 816	59	569	13	79	/	3 837	38	331	8
Zusammen	22 761	8 273	9 182	3 265	13 579	5 008	7 308	3 933	321	157	4 630	281	1 320	637
mit Kindern (ohne Altersbegrenzung)														
15 - 25	371	124	266	86	105	38	86	32	12	/	/	/	7	/
25 - 35	3 543	1 965	2 926	1 593	617	372	293	180	95	53	17	8	213	131
35 - 45	4 567	3 023	3 893	2 526	674	497	140	102	97	67	68	46	369	281
45 - 55	2 555	1 588	2 186	1 323	370	265	32	24	44	29	106	64	187	147
55 - 65	1 158	371	915	283	242	88	12	/	14	7	149	44	66	31
65 und mehr	490	18	223	10	267	7	9	/	5	/	233	6	20	/
Zusammen	12 684	7 068	10 408	5 821	2 276	1 267	572	343	268	160	574	169	862	595
mit Kindern unter 3 Jahren														
15 - 25	281	87	214	65	67	22	56	19	9	/	/	/	/	/
25 - 35	1 353	616	1 207	547	146	69	94	50	22	8	/	/	27	10
35 - 45	330	145	293	127	37	18	14	8	7	/	/	/	14	6
45 - 55	11	/	9	/	/	/	/	/	/	/	/	/	/	/
55 - 65	/	/	/	/	/	/	/	/	/	/	/	/	/	/
65 und mehr	/	/	/	/	/	/	/	/	/	/	/	/	/	/
Zusammen	1 980	853	1 726	743	254	110	164	78	38	13	7	/	44	17
mit Kindern unter 6 Jahren														
15 - 25	360	121	262	85	99	36	80	30	12	/	/	/	6	/
25 - 35	2 358	1 142	2 037	975	321	167	176	98	56	26	7	/	81	40
35 - 45	879	418	779	366	99	52	34	21	18	9	8	/	39	18
45 - 55	41	17	35	13	6	/	/	/	/	/	/	/	/	/
55 - 65	6	/	/	/	/	/	/	/	/	/	/	/	/	/
65 und mehr	/	/	/	/	/	/	/	/	/	/	/	/	/	/
Zusammen	3 646	1 699	3 119	1 441	527	259	291	150	87	39	18	7	130	62
mit Kindern unter 10 Jahren														
15 - 25	366	123	265	86	101	37	82	31	12	/	/	/	7	/
25 - 35	3 215	1 724	2 691	1 421	524	303	259	154	84	45	14	7	167	97
35 - 45	1 956	1 068	1 720	942	237	146	66	44	43	25	20	11	108	67
45 - 55	157	74	135	63	22	11	/	/	/	/	/	/	10	/
55 - 65	14	/	11	/	/	/	/	/	/	/	/	/	/	/
65 und mehr	7	/	/	/	/	/	/	/	/	/	/	/	/	/
Zusammen	5 716	3 014	4 826	2 515	890	498	412	232	142	75	43	20	293	171
mit Kindern unter 15 Jahren														
15 - 25	359	124	265	86	104	37	85	31	12	/	/	/	7	/
25 - 35	3 521	1 949	2 911	1 583	609	366	290	178	94	52	16	8	209	129
35 - 45	3 993	2 124	2 925	1 798	468	327	109	76	50	42	26	28	242	175
45 - 55	581	324	497	271	84	54	11	9	13	7	17	8	43	30
55 - 65	41	12	33	9	8	/	/	/	/	/	/	/	/	/
65 und mehr	12	/	6	/	5	/	/	/	/	/	/	/	/	/
Zusammen	7 916	4 535	6 638	3 748	1 279	787	495	294	196	114	84	43	504	336
mit Kindern unter 18 Jahren														
15 - 25	370	124	266	86	104	37	85	31	12	/	/	/	7	/
25 - 35	3 539	1 963	2 924	1 592	615	371	291	179	95	53	16	8	212	131
35 - 45	4 063	2 635	3 478	2 213	585	423	128	92	88	60	55	36	314	234
45 - 55	1 069	640	917	537	152	104	17	13	22	13	34	18	79	60
55 - 65	97	32	79	26	18	7	/	/	/	/	9	/	6	/
65 und mehr	17	/	9	/	7	/	/	/	/	/	6	/	/	/
Zusammen	9 154	5 397	7 673	4 455	1 492	942	522	316	219	131	122	65	619	430
mit Kindern unter 27 Jahren														
15 - 25	371	124	266	86	105	38	86	32	12	/	/	/	7	/
25 - 35	3 542	1 965	2 926	1 593	616	372	292	179	96	53	17	8	213	131
35 - 45	4 565	3 021	3 891	2 524	674	496	140	102	97	67	68	46	369	281
45 - 55	2 362	1 470	2 026	1 229	336	241	30	23	41	28	93	56	172	135
55 - 65	679	238	552	186	127	52	6	/	/	6	74	25	38	18
65 und mehr	74	6	43	/	31	/	/	/	/	/	26	/	/	/
Zusammen	11 593	6 823	9 704	5 622	1 890	1 201	556	339	256	157	278	136	801	569

*) Ergebnis des Mikrozensus.- Bevölkerung am Familienwohnsitz.- Als 1) Einschl. Ledige, die Kinder in einer Familie sind. Alleinerziehende zählen auch Mütter mit volljährigen Kindern.- Einschl. der Alleinerziehenden, die Partner in einer nicht-ehelichen Lebensgemeinschaft sind.

6 Frauen

6.5 Frauen im Alter von 15 Jahren und mehr im April 1996 nach Altersgruppen, Familienstand, Beteiligung am Erwerbsleben und Altersgruppen der Kinder in der Familie *)

6.5.2 Erwerbstätigenquoten

Prozent

Alter der Frauen von ... bis unter ... Jahren	Ins- gesamt	Verheiratet zusammenlebend	Alleinstehend ohne Kinder / Allein- erziehend	Davon			
				ledig 1)	verheiratet getrenntlebend	verwitwet	geschieden
Insgesamt							
15 - 25	43.0	46.5	42.6	42.6	50.5	/	46.6
25 - 35	67.3	60.7	76.4	78.9	62.4	54.5	67.3
35 - 45	69.7	66.8	78.7	82.5	72.2	68.7	77.4
45 - 55	64.4	62.0	73.0	78.2	69.6	62.2	75.7
55 - 65	28.2	26.7	32.0	39.2	41.1	23.4	41.5
65 und mehr	1.6	2.1	1.3	2.2	/	1.1	2.5
Insgesamt ...	43.3	46.4	39.6	54.3	53.9	8.7	56.5
ohne im Haushalt lebende ledige Kinder							
15 - 25	43.9	65.7	42.8	42.7	61.7	/	60.2
25 - 35	82.2	85.2	81.2	81.5	73.4	/	79.7
35 - 45	81.0	78.5	83.0	85.1	79.4	72.2	79.5
45 - 55	66.7	63.8	73.5	78.6	71.8	63.4	74.2
55 - 65	27.2	25.5	31.2	39.3	38.5	22.0	40.4
65 und mehr	1.5	1.9	1.2	2.2	/	1.0	2.3
Zusammen ...	36.3	35.6	36.9	53.8	48.8	6.1	48.2
mit Kindern (ohne Altersbegrenzung)							
15 - 25	33.5	32.6	36.0	37.0	/	/	/
25 - 35	55.5	54.5	60.3	61.4	55.6	49.4	61.8
35 - 45	66.2	64.9	73.6	72.9	68.9	67.6	76.3
45 - 55	62.1	60.5	71.7	75.4	66.8	60.6	78.6
55 - 65	32.0	30.9	36.3	/	52.6	29.7	47.4
65 und mehr	3.6	4.7	2.7	/	/	2.4	/
Zusammen ...	55.9	55.9	55.7	59.9	59.9	29.4	69.0
mit Kindern unter 3 Jahren							
15 - 25	31.0	30.5	32.8	34.3	/	/	/
25 - 35	45.5	45.3	47.2	53.1	34.9	/	38.5
35 - 45	43.8	43.3	47.6	58.4	/	/	41.4
45 - 55	/	/	/	/	/	/	/
55 - 65	/	/	/	/	/	/	/
65 und mehr	/	/	/	/	/	/	/
Zusammen ...	43.1	43.1	43.3	47.2	34.7	/	38.0
mit Kindern unter 6 Jahren							
15 - 25	33.5	32.4	36.4	37.6	/	/	/
25 - 35	48.4	47.9	51.9	55.7	46.0	/	49.2
35 - 45	47.6	47.0	52.5	61.6	49.3	/	47.6
45 - 55	41.1	38.2	/	/	/	/	/
55 - 65	/	/	/	/	/	/	/
65 und mehr	/	/	/	/	/	/	/
Zusammen ...	46.6	46.2	49.0	51.5	45.1	38.5	47.6
mit Kindern unter 10 Jahren							
15 - 25	33.6	32.6	36.4	37.6	/	/	/
25 - 35	53.6	52.8	57.8	59.6	53.4	48.4	58.1
35 - 45	55.6	54.8	61.7	66.1	58.4	53.6	61.8
45 - 55	47.4	46.6	52.3	/	/	/	/
55 - 65	/	/	/	/	/	/	/
65 und mehr	/	/	/	/	/	/	/
Zusammen ...	52.7	52.1	56.0	56.4	52.9	46.4	58.4
mit Kindern unter 15 Jahren							
15 - 25	33.5	32.6	35.9	37.0	/	/	/
25 - 35	55.4	54.4	60.1	61.3	55.3	48.3	61.4
35 - 45	62.6	61.4	69.8	70.1	65.7	62.8	72.3
45 - 55	55.8	54.4	63.9	75.3	57.7	45.7	70.2
55 - 65	28.8	28.6	/	/	/	/	/
65 und mehr	/	/	/	/	/	/	/
Zusammen ...	57.3	56.5	61.5	59.4	57.9	51.1	66.8
mit Kindern unter 18 Jahren							
15 - 25	33.5	32.6	35.8	36.9	/	/	/
25 - 35	55.5	54.4	60.3	61.4	55.7	49.1	61.8
35 - 45	64.9	63.6	72.2	72.2	67.8	65.2	74.6
45 - 55	59.9	58.5	68.5	75.7	61.2	53.3	75.5
55 - 65	33.3	32.7	36.3	/	/	/	/
65 und mehr	/	/	/	/	/	/	/
Zusammen ...	59.0	58.1	63.6	60.5	59.6	53.7	69.5
mit Kindern unter 27 Jahren							
15 - 25	33.5	32.6	36.0	37.0	/	/	/
25 - 35	55.5	54.5	60.3	61.3	55.6	49.4	61.8
35 - 45	66.2	64.9	73.7	72.9	68.9	67.6	76.3
45 - 55	62.2	60.6	71.6	74.8	67.0	59.9	78.6
55 - 65	35.0	33.6	41.1	/	59.0	34.4	48.2
65 und mehr	7.5	/	/	/	/	/	/
Zusammen ...	58.9	57.9	63.6	61.0	61.4	49.2	71.0

*) Ergebnis des Mikrozensus.- Bevölkerung am Familienwohnsitz.- Als 1) Einschl. Ledige, die Kinder in einer Familie sind. Alleinerziehende zählen auch Mütter mit volljährigen Kindern.- Einschl. der Alleinerziehenden, die Partner in einer nicht-ehelichen Lebensgemeinschaft sind.

6 Frauen
6.6 Frauen im April 1996 nach Familienstand, Altersgruppen, Beteiligung am Erwerbsleben und Stellung im Beruf*)
6.6.1 Insgesamt
1 000

Familienstand ----- Alter von ... bis unter ... Jahren	Erwerbspersonen									Nichterwerbspersonen	
	Insgesamt	Erwerbstätige							Erwerbs- lose	zusammen	dar. mit über- wiegendem Lebensunter- halt durch Rente u. dgl.
		zusammen	zusammen	Selb- ständige	mith. Fam.- angehörige	Beamtinnen	Angestellte	Arbeits- rinnen			
Ledig											
15 - 25	3 889	1 833	1 655	13	9	46	1 171	415	178	2 056	194
25 - 35	2 211	1 906	1 744	74	/	99	1 285	281	162	305	135
35 - 45	658	602	543	43	/	42	373	84	59	56	40
45 - 55	277	240	217	16	/	22	142	36	23	37	32
55 - 65	267	123	105	7	/	11	66	20	19	144	138
darunter:											
58 - 60	55	34	27	/	/	/	17	5	7	21	19
60 - 63	79	15	14	/	/	/	8	/	/	63	62
65 - 75	335	11	11	/	/	/	/	/	/	324	321
75 und mehr	243	/	/	/	/	/	/	/	/	242	238
Zusammen ...	7 880	4 717	4 276	158	17	220	3 043	839	441	3 164	1 098
Verheiratet zusammenl.											
15 - 25	458	250	213	/	/	/	129	74	38	207	30
25 - 35	3 674	2 464	2 230	102	35	87	1 468	538	234	1 210	112
35 - 45	4 519	3 313	3 018	211	70	157	1 839	741	296	1 206	83
45 - 55	4 027	2 778	2 497	185	72	121	1 461	659	281	1 249	146
55 - 65	3 996	1 301	1 067	85	71	31	568	312	234	2 695	1 102
darunter:											
58 - 60	866	327	255	17	15	7	135	81	72	539	170
60 - 63	1 091	133	123	17	19	/	50	33	10	958	514
65 - 75	2 311	57	57	13	19	/	15	8	/	2 254	1 632
75 und mehr	605	5	/	/	/	/	/	/	/	600	386
Zusammen ...	19 590	10 169	9 086	602	270	400	5 480	2 334	1 083	9 421	3 491
Verheiratet getrenntl.											
15 - 25	31	20	16	/	/	/	9	6	/	11	6
25 - 35	154	117	96	5	/	/	62	25	21	37	19
35 - 45	142	119	103	9	/	/	64	24	16	23	13
45 - 55	100	80	70	7	/	/	41	17	10	20	9
55 - 65	76	39	31	/	/	/	16	11	8	37	27
darunter:											
58 - 60	19	11	8	/	/	/	/	/	/	8	5
60 - 63	19	6	/	/	/	/	/	/	/	13	11
65 - 75	46	/	/	/	/	/	/	/	/	45	40
75 und mehr	38	/	/	/	/	/	/	/	/	38	36
Zusammen ...	588	377	317	26	/	15	192	83	60	212	150
Verwitwet											
15 - 25	/	/	/	/	/	/	/	/	/	/	/
25 - 35	22	15	12	/	/	/	8	/	/	7	7
35 - 45	90	70	62	5	/	/	35	19	8	20	19
45 - 55	241	172	150	12	/	/	81	51	23	69	68
55 - 65	779	218	183	19	5	/	82	72	36	561	555
darunter:											
58 - 60	151	64	51	/	/	/	24	20	13	87	86
60 - 63	269	35	33	6	/	/	13	12	/	234	231
65 - 75	1 630	32	32	9	/	/	7	10	/	1 598	1 591
75 und mehr	2 440	12	12	/	/	/	/	/	/	2 428	2 414
Zusammen ...	5 204	521	450	50	14	11	216	159	71	4 683	4 654
Geschieden											
15 - 25	15	11	7	/	/	/	/	/	/	/	/
25 - 35	307	256	206	10	/	/	138	55	49	51	34
35 - 45	558	505	432	29	/	20	283	99	72	54	37
45 - 55	533	469	404	32	/	21	263	87	65	64	49
55 - 65	418	222	174	13	/	7	107	47	48	197	181
darunter:											
58 - 60	87	52	39	/	/	/	24	11	14	35	30
60 - 63	105	25	21	/	/	/	10	6	/	81	77
65 - 75	217	9	8	/	/	/	/	/	/	209	206
75 und mehr	133	/	/	/	/	/	/	/	/	132	130
Zusammen ...	2 182	1 471	1 232	87	/	52	798	292	239	711	640
Insgesamt											
15 - 25	4 395	2 115	1 891	17	11	51	1 313	499	223	2 280	233
25 - 35	6 367	4 757	4 288	192	40	193	2 960	903	469	1 610	307
35 - 45	5 968	4 609	4 157	297	72	226	2 595	968	452	1 359	192
45 - 55	5 179	3 739	3 337	253	75	173	1 988	849	402	1 439	304
55 - 65	5 536	1 903	1 559	127	78	54	838	463	344	3 633	2 004
darunter:											
58 - 60	1 178	487	379	26	16	13	205	119	108	891	310
60 - 63	1 563	214	195	28	22	9	83	53	19	1 349	895
65 - 75	4 540	111	108	29	28	/	30	23	/	4 430	3 790
75 und mehr	3 460	21	20	7	5	/	/	/	/	3 439	3 205
Insgesamt	35 445	17 255	15 362	923	307	697	9 728	3 707	1 894	18 190	10 034

*) Ergebnis des Mikrozensus. - Bevölkerung am Familienwohnsitz.

6 Frauen
6.6 Frauen im April 1996 nach Familienstand, Altersgruppen, Beteiligung am Erwerbsleben und Stellung im Beruf*)
6.6.2 Ohne im Haushalt lebende ledige Kinder
1 000

Familienstand ----- Alter von ... bis unter ... Jahren	insgesamt	Erwerbspersonen							Nichterwerbspersonen		
		zusammen	Erwerbstätige					Erwerbs- lose	zusammen	dar. mit über- wiegendem Lebensunter- halt durch Rente u. dgl.	
			zusammen	Selb- ständige	mith. Fam.- angehörige	Beamtinnen	Angestellte				Arbeits- rinnen
Ledig											
15 - 25	3 803	1 784	1 623	13	9	45	1 151	405	161	2 019	167
25 - 35	1 918	1 674	1 564	66	/	94	1 169	230	110	245	87
35 - 45	518	479	441	36	/	36	303	66	38	39	27
45 - 55	245	211	192	14	/	19	127	31	19	33	29
55 - 65	255	117	100	7	/	10	63	19	17	138	133
darunter:											
58 - 60	53	32	25	/	/	/	17	/	7	20	18
60 - 63	75	15	14	/	/	/	7	/	/	61	59
65 - 75	328	11	11	/	/	/	/	/	/	317	315
75 und mehr	241	/	/	/	/	/	/	/	/	239	236
Zusammen	7 308	4 277	3 933	140	17	206	2 819	752	344	3 031	993
Verheiratet zusammenl.											
15 - 25	192	145	126	/	/	/	86	35	19	47	/
25 - 35	748	674	637	22	/	34	467	109	38	73	9
35 - 45	626	533	492	34	/	28	325	100	41	93	15
45 - 55	1 842	1 328	1 175	79	18	36	728	314	153	514	87
55 - 65	3 080	974	784	59	37	19	443	227	190	2 106	948
darunter:											
58 - 60	664	254	194	13	8	/	110	61	59	410	139
60 - 63	894	99	92	13	12	/	41	24	7	795	454
65 - 75	2 112	47	47	12	14	/	13	7	/	2 065	1 509
75 und mehr	582	/	/	/	/	/	/	/	/	577	373
Zusammen	9 182	3 706	3 265	209	80	122	2 062	792	441	5 476	2 946
Verheiratet getrenntl.											
15 - 25	19	14	12	/	/	/	7	/	/	/	/
25 - 35	59	50	43	/	/	/	29	9	7	9	/
35 - 45	45	41	36	/	/	/	24	7	/	/	/
45 - 55	57	46	41	/	/	/	25	10	6	10	/
55 - 65	62	31	24	/	/	/	12	8	7	32	23
darunter:											
58 - 60	15	8	6	/	/	/	/	/	/	7	/
60 - 63	16	/	/	/	/	/	/	/	/	11	10
65 - 75	43	/	/	/	/	/	/	/	/	41	37
75 und mehr	37	/	/	/	/	/	/	/	/	36	34
Zusammen	321	183	157	13	/	6	97	39	26	138	104
Verwitwet											
15 - 25	/	/	/	/	/	/	/	/	/	/	/
25 - 35	6	/	/	/	/	/	/	/	/	/	/
35 - 45	22	18	16	/	/	/	9	/	/	/	/
45 - 55	135	99	85	7	/	/	48	28	14	36	35
55 - 65	630	168	138	14	/	/	65	53	30	462	458
darunter:											
58 - 60	117	48	38	/	/	/	19	14	11	68	67
60 - 63	222	27	25	/	/	/	10	8	/	195	194
65 - 75	1 495	28	28	8	/	/	6	9	/	1 467	1 460
75 und mehr	2 342	11	10	/	/	/	/	/	/	2 332	2 319
Zusammen	4 630	328	281	35	11	5	133	98	47	4 302	4 277
Geschieden											
15 - 25	9	7	5	/	/	/	/	/	/	/	/
25 - 35	94	84	75	/	/	/	52	18	9	10	/
35 - 45	190	175	151	11	/	7	99	34	25	14	10
45 - 55	346	302	256	21	/	11	170	54	46	43	34
55 - 65	352	183	142	10	/	/	89	39	41	168	157
darunter:											
58 - 60	72	45	32	/	/	/	21	8	12	28	24
60 - 63	92	21	17	/	/	/	9	5	/	71	68
65 - 75	202	7	7	/	/	/	/	/	/	195	192
75 und mehr	128	/	/	/	/	/	/	/	/	127	126
Zusammen	1 320	760	637	48	/	24	415	148	123	580	523
Zusammen											
15 - 25	4 024	1 951	1 787	14	10	49	1 247	447	184	2 073	173
25 - 35	2 824	2 486	2 323	94	9	133	1 719	367	164	338	104
35 - 45	1 401	1 245	1 135	86	6	73	759	211	111	156	57
45 - 55	2 623	1 986	1 749	124	20	70	1 098	438	237	637	189
55 - 65	4 379	1 473	1 189	92	42	38	672	344	284	2 906	1 719
darunter:											
58 - 60	921	387	296	19	9	9	170	90	92	533	252
60 - 63	1 299	167	151	21	14	8	69	40	15	1 133	784
65 - 75	4 180	95	93	26	20	/	26	20	/	4 085	3 513
75 und mehr	3 330	18	17	7	/	/	/	/	/	3 312	3 088
Zusammen	22 761	9 255	8 273	444	111	363	5 526	1 828	982	13 506	8 843

*) Ergebnis des Mikrozensus. - Bevölkerung am Familienwohnsitz.

6 Frauen
6.6 Frauen im April 1996 nach Familienstand, Altersgruppen, Beteiligung am Erwerbsleben und Stellung im Beruf*)
6.6.3 Mit Kindern
1 000

Familienstand Alter von ... bis unter ... Jahren	Erwerbspersonen									Nichterwerbspersonen	
	Insgesamt	Erwerbstätige							Erwerbs- lose	zusammen	dar. mit über- wiegendem Lebensunter- halt durch Rente u. dgl.
		zusammen	zusammen	Selb- ständige	mith. Fam.- angehörige	Beamtinnen	Angestellte	Arbeits- rinnen			
Ledig											
15 - 25	86	49	32	/	/	/	21	11	17	38	27
25 - 35	293	232	180	8	/	/	118	51	52	61	48
35 - 45	140	123	102	7	/	6	71	19	21	17	13
45 - 55	32	29	24	/	/	/	15	/	/	/	/
55 - 65	12	7	/	/	/	/	/	/	/	6	6
darunter:											
58 - 60	/	/	/	/	/	/	/	/	/	/	/
60 - 63	/	/	/	/	/	/	/	/	/	/	/
65 - 75	7	/	/	/	/	/	/	/	/	6	6
75 und mehr	/	/	/	/	/	/	/	/	/	/	/
Zusammen ...	572	440	343	18	/	14	224	87	97	133	105
Verheiratet zusammen!											
15 - 25	266	105	86	/	/	/	43	39	19	160	25
25 - 35	2 926	1 789	1 593	80	30	52	1 000	430	196	1 137	103
35 - 45	3 893	2 780	2 526	176	68	128	1 514	642	254	1 112	88
45 - 55	2 186	1 451	1 323	106	54	85	733	345	128	735	59
55 - 65	915	327	283	26	34	12	125	88	44	589	154
darunter:											
58 - 60	202	73	60	/	7	/	25	20	13	129	31
60 - 63	197	34	31	/	8	/	10	9	/	163	60
65 - 75	199	10	10	/	5	/	/	/	/	190	123
75 und mehr	24	/	/	/	/	/	/	/	/	23	13
Zusammen ...	10 408	6 463	5 821	393	190	278	3 417	1 542	642	3 945	545
Verheiratet getrennt!											
15 - 25	12	6	/	/	/	/	/	/	/	6	/
25 - 35	95	67	53	/	/	/	33	15	14	28	17
35 - 45	97	79	67	6	/	/	40	17	12	19	11
45 - 55	44	33	29	/	/	/	16	7	/	10	/
55 - 65	14	8	7	/	/	/	/	/	/	8	/
darunter:											
58 - 60	/	/	/	/	/	/	/	/	/	/	/
60 - 63	/	/	/	/	/	/	/	/	/	/	/
65 - 75	/	/	/	/	/	/	/	/	/	/	/
75 und mehr	/	/	/	/	/	/	/	/	/	/	/
Zusammen ...	268	193	160	13	/	8	95	44	33	74	46
Verwöhrt											
15 - 25	/	/	/	/	/	/	/	/	/	/	/
25 - 35	17	11	8	/	/	/	5	/	/	6	6
35 - 45	68	52	46	/	/	/	26	15	8	16	15
45 - 55	106	73	64	5	/	/	34	23	9	33	33
55 - 65	149	50	44	/	/	/	17	20	6	99	97
darunter:											
58 - 60	34	15	13	/	/	/	5	5	/	19	18
60 - 63	47	6	6	/	/	/	/	/	/	38	37
65 - 75	135	/	/	/	/	/	/	/	/	131	131
75 und mehr	98	/	/	/	/	/	/	/	/	96	96
Zusammen ...	574	193	169	16	/	5	83	61	24	381	377
Geschieden											
15 - 25	7	/	/	/	/	/	/	/	/	/	/
25 - 35	213	171	131	6	/	/	86	37	40	41	29
35 - 45	369	329	281	18	/	13	185	65	48	40	27
45 - 55	187	167	147	11	/	11	93	32	19	21	16
55 - 65	66	38	31	/	/	/	18	8	7	28	24
darunter:											
58 - 60	15	8	6	/	/	/	/	/	/	7	6
60 - 63	14	/	/	/	/	/	/	/	/	10	9
65 - 75	15	/	/	/	/	/	/	/	/	14	14
75 und mehr	/	/	/	/	/	/	/	/	/	/	/
Zusammen ...	862	711	585	39	/	28	383	144	116	151	117
Zusammen											
15 - 25	371	164	124	/	/	/	98	52	39	207	60
25 - 35	3 543	2 271	1 985	98	31	60	1 241	535	305	1 272	203
35 - 45	4 567	3 364	3 023	210	86	153	1 836	757	341	1 203	135
45 - 55	2 555	1 753	1 588	128	54	103	890	412	185	802	115
55 - 65	1 158	430	371	35	36	16	166	119	60	727	285
darunter:											
58 - 60	257	100	83	7	8	/	35	30	17	157	57
60 - 63	263	47	44	7	8	/	14	14	/	216	111
65 - 75	380	16	15	/	6	/	/	/	/	344	277
75 und mehr	130	/	/	/	/	/	/	/	/	127	117
Zusammen ...	12 684	8 000	7 088	478	196	394	4 202	1 879	912	4 684	1 191

*) Ergebnis des Mikrozensus - Bevölkerung am Familienwohnsitz.

6 Frauen
6.7 Erwerbstätige Frauen im April 1996 nach Altersgruppen und Zahl der Kinder sowie dem Familienstand der Frauen*)
6.7.1 insgesamt
1 000

Frauen Zahl der Kinder in der Familie	Ins- gesamt	Verheiratet Zusammenlebende					Alleinstehende ohne Kinder/Alleinerziehende				
		zu- sammen	Alter von ... bis unter ... Jahren				zu- sammen	Alter von ... bis unter ... Jahren			
			unter 25	25 - 45	45 - 65	65 und mehr		unter 25	25 - 45	45 - 65	65 und mehr
Insgesamt											
Frauen	15 362	9 086	213	5 248	3 584	81	6 275	1 878	3 198	1 332	87
ohne im Haushalt lebende ledige Kinder											
Frauen	8 273	3 265	128	1 129	1 959	51	5 008	1 840	2 329	979	59
mit Kindern (ohne Altersbegrenzung)											
Frauen	7 088	5 821	86	4 119	1 605	10	1 267	38	869	353	7
davon:											
mit 1 Kind	3 578	2 714	69	1 859	977	8	884	35	559	284	8
mit 2 Kindern	2 817	2 480	16	1 961	500	/	338	/	258	76	/
mit 3 Kindern	579	523	/	416	108	/	56	/	44	12	/
mit 4 Kindern	93	88	/	70	18	/	7	/	6	/	/
mit 5 Kindern u.m.	21	19	/	13	6	/	/	/	/	/	/
Kinder	11 435	9 667	105	7 179	2 390	14	1 748	41	1 240	458	9
mit mindestens 1 Kind unter 3 Jahren											
Frauen	853	743	65	674	/	/	110	22	87	/	/
Alle Kinder *)	1 368	1 217	80	1 128	9	/	149	24	122	/	/
Kinder ?)	919	806	71	730	/	/	114	23	90	/	/
mit mindestens 1 Kind unter 6 Jahren											
Frauen	1 699	1 441	85	1 341	14	/	259	38	219	/	/
davon:											
mit 1 Kind	828	648	68	578	/	/	181	33	146	/	/
mit 2 Kindern u.m.	871	793	17	785	11	/	78	/	73	/	/
Alle Kinder *)	2 848	2 490	103	2 352	34	/	358	39	312	7	/
Kinder ?)	2 033	1 754	100	1 637	16	/	278	38	236	/	/
mit mindestens 1 Kind unter 10 Jahren											
Frauen	3 014	2 515	86	2 382	68	/	498	37	449	12	/
davon:											
mit 1 Kind	1 306	979	69	891	19	/	328	34	287	6	/
mit 2 Kindern	1 282	1 147	16	1 105	28	/	135	/	127	/	/
mit 3 Kindern u.m.	426	389	/	366	22	/	37	/	35	/	/
Alle Kinder *)	5 252	4 535	104	4 284	148	/	717	40	656	21	/
Kinder ?)	3 983	3 405	104	3 225	75	/	578	40	525	14	/
mit mindestens 1 Kind unter 15 Jahren											
Frauen	4 535	3 748	86	3 380	280	/	787	37	693	56	/
davon:											
mit 1 Kind	1 886	1 391	69	1 228	93	/	495	35	431	30	/
mit 2 Kindern	2 052	1 816	16	1 878	122	/	236	/	213	20	/
mit 3 Kindern	493	446	/	393	52	/	47	/	42	5	/
mit 4 Kindern u.m.	104	95	/	81	13	/	9	/	8	/	/
Alle Kinder *)	7 910	6 764	104	6 106	552	/	1 148	40	1 015	90	/
Kinder ?)	6 705	5 699	104	5 255	338	/	1 006	40	901	64	/
mit mindestens 1 Kind unter 18 Jahren											
Frauen	5 397	4 455	86	3 805	562	/	942	37	793	110	/
davon:											
mit 1 Kind	2 315	1 719	69	1 430	219	/	596	35	498	63	/
mit 2 Kindern	2 431	2 147	16	1 882	249	/	285	/	244	38	/
mit 3 Kindern	541	490	/	410	78	/	52	/	44	8	/
mit 4 Kindern	89	81	/	70	12	/	7	/	6	/	/
mit 5 Kindern u.m.	20	18	/	13	5	/	/	/	/	/	/
Alle Kinder *)	9 265	7 905	105	6 772	1 028	/	1 361	40	1 151	168	/
Kinder ?)	8 370	7 104	105	6 280	718	/	1 266	40	1 090	134	/
mit mindestens 1 Kind unter 27 Jahren											
Frauen	6 823	5 622	86	4 118	1 414	/	1 201	38	888	293	/
davon:											
mit 1 Kind	3 337	2 533	69	1 658	804	/	804	35	559	209	/
mit 2 Kindern	2 795	2 482	16	1 961	484	/	333	/	258	71	/
mit 3 Kindern	577	522	/	416	105	/	55	/	44	11	/
mit 4 Kindern	93	88	/	70	18	/	7	/	6	/	/
mit 5 Kindern u.m.	21	19	/	13	6	/	/	/	/	/	/
Alle Kinder *)	11 144	9 469	105	7 177	2 181	6	1 675	41	1 240	393	/
Kinder ?)	11 043	9 384	105	7 176	2 099	5	1 658	41	1 239	376	/

*) Ergebnis des Mikrozensus - Bevölkerung am Familienwohnsitz. -
 Als Alleinerziehende zählen auch Mütter mit volljährigen Kindern. -
 Einschl. der Alleinerziehenden, die Partner in einer nichtehelichen Lebensgemeinschaft sind.

?) Kinder aller Altersgruppen, die bei den betreffenden Müttern leben.
 *) Kinder der jeweiligen Altersgruppe.

6 Frauen

6.7 Erwerbstätige Frauen im April 1996 nach Altersgruppen und Zahl der Kinder sowie dem Familienstand der Frauen*)

6.7.2 Wochenarbeitszeit bis einschließlich 20 Stunden**)

1 000

Frauen Zahl der Kinder in der Familie	Ins- gesamt	Verheiratet Zusammenlebende					Alleinstehende ohne Kinder/Alleinerziehende				
		zu- sammen	Alter von ... bis unter ... Jahren				zu- sammen	Alter von ... bis unter ... Jahren			
			unter 25	25 - 45	45 - 65	65 und mehr		unter 25	25 - 45	45 - 65	65 und mehr
Zusammen											
Frauen	3 485	2 748	40	1 803	1 071	31	719	119	349	213	39
ohne im Haushalt lebende ledige Kinder											
Frauen	1 149	687	13	125	523	27	462	112	174	141	35
mit Kindern (ohne Altersbegrenzung)											
Frauen	2 316	2 058	27	1 479	548	/	257	7	174	72	/
davon:											
mit 1 Kind	989	834	20	499	311	/	155	6	98	48	/
mit 2 Kindern	1 028	948	6	753	186	/	82	/	61	20	/
mit 3 Kindern	254	236	/	192	44	/	18	/	14	/	/
mit 4 Kindern	36	34	/	29	/	/	/	/	/	/	/
mit 5 Kindern u.m.	8	7	/	6	/	/	/	/	/	/	/
Kinder	3 998	3 614	35	2 727	847	5	384	8	270	102	/
mit mindestens 1 Kind unter 3 Jahren											
Frauen	270	244	18	225	/	/	26	/	21	/	/
Alle Kinder *)	475	435	23	410	/	/	39	/	33	/	/
Kinder *)	286	280	19	239	/	/	27	/	22	/	/
mit mindestens 1 Kind unter 6 Jahren											
Frauen	668	598	26	566	6	/	70	7	62	/	/
davon:											
mit 1 Kind	281	218	20	197	/	/	44	6	37	/	/
mit 2 Kindern u.m.	407	380	7	369	/	/	27	/	25	/	/
Alle Kinder *)	1 210	1 105	34	1 057	14	/	104	8	94	/	/
Kinder *)	808	730	33	691	7	/	77	8	69	/	/
mit mindestens 1 Kind unter 10 Jahren											
Frauen	1 182	1 034	27	977	30	/	127	7	117	/	/
davon:											
mit 1 Kind	406	335	20	307	8	/	73	6	66	/	/
mit 2 Kindern	551	508	6	490	12	/	42	/	40	/	/
mit 3 Kindern u.m.	203	191	/	180	11	/	12	/	11	/	/
Alle Kinder *)	2 163	1 987	35	1 864	68	/	197	8	182	7	/
Kinder *)	1 632	1 475	35	1 407	34	/	157	8	144	/	/
mit mindestens 1 Kind unter 15 Jahren											
Frauen	1 633	1 455	27	1 312	115	/	178	7	157	13	/
davon:											
mit 1 Kind	564	466	20	410	36	/	98	6	87	5	/
mit 2 Kindern	802	740	6	683	50	/	63	/	56	6	/
mit 3 Kindern	225	210	/	185	25	/	15	/	13	/	/
mit 4 Kindern u.m.	42	39	/	34	/	/	/	/	/	/	/
Alle Kinder *)	3 021	2 743	35	2 477	232	/	278	8	246	24	/
Kinder *)	2 610	2 362	35	2 184	143	/	249	8	224	17	/
mit mindestens 1 Kind unter 18 Jahren											
Frauen	1 852	1 654	27	1 412	215	/	198	7	168	23	/
davon:											
mit 1 Kind	660	550	20	453	76	/	110	6	93	11	/
mit 2 Kindern	909	839	6	734	99	/	70	/	60	9	/
mit 3 Kindern	241	225	/	190	34	/	16	/	14	/	/
mit 4 Kindern	35	33	/	29	/	/	/	/	/	/	/
mit 5 Kindern u.m.	8	7	/	6	/	/	/	/	/	/	/
Alle Kinder *)	3 384	3 075	35	2 638	402	/	309	8	262	39	/
Kinder *)	3 103	2 813	35	2 491	287	/	290	8	252	31	/
mit mindestens 1 Kind unter 27 Jahren											
Frauen	2 235	1 993	27	1 478	486	/	242	7	174	60	/
davon:											
mit 1 Kind	917	774	20	498	255	/	142	6	98	38	/
mit 2 Kindern	1 020	941	6	753	181	/	79	/	61	18	/
mit 3 Kindern	254	236	/	192	44	/	17	/	14	/	/
mit 4 Kindern	36	34	/	29	/	/	/	/	/	/	/
mit 5 Kindern u.m.	8	7	/	6	/	/	/	/	/	/	/
Alle Kinder *)	3 908	3 542	35	2 727	779	/	366	8	270	87	/
Kinder *)	3 874	3 514	35	2 727	751	/	360	8	270	82	/

*) Ergebnis des Mikrozensus. - Bevölkerung am Familienwohnsitz. - Als Alleinerziehende zählen auch Mütter mit volljährigen Kindern. - Einschl. der Alleinerziehenden, die Partner in einer nichtehelichen Lebensgemeinschaft sind.

**) Normalerweise geleistete Wochenarbeitszeit.

*) Kinder aller Altersgruppen, die bei den betreffenden Müttern leben.

*) Kinder der jeweiligen Altersgruppe.

6 Frauen
6.7 Erwerbstätige Frauen im April 1996 nach Altersgruppen und Zahl der Kinder sowie dem Familienstand der Frauen*)
6.7.3 Wochenarbeitszeit von 21 bis einschließlich 35 Stunden)**
1 000

Frauen Zahl der Kinder in der Familie	Ins- gesamt	Verheiratet Zusammenlebende					Alleinstehende ohne Kinder/Alleinerziehende				
		zu- sammen	Alter von ... bis unter ... Jahren				zu- sammen	Alter von ... bis unter ... Jahren			
			unter 25	25 - 45	45 - 65	65 und mehr		unter 25	25 - 45	45 - 65	65 und mehr
Zusammen											
Frauen	2 654	1 884	23	1 015	837	9	770	102	430	228	8
ohne im Haushalt lebende ledige Kinder											
Frauen	1 175	672	13	186	466	7	503	98	240	158	7
mit Kindern (ohne Altersbegrenzung)											
Frauen	1 479	1 212	10	829	371	/	267	/	190	72	/
davon:											
mit 1 Kind	758	579	9	337	232	/	179	/	120	54	/
mit 2 Kindern	589	515	/	400	114	/	74	/	59	15	/
mit 3 Kindern	111	99	/	78	21	/	12	/	9	/	/
mit 4 Kindern	17	16	/	12	/	/	/	/	/	/	/
mit 5 Kindern u.m.	/	/	/	/	/	/	/	/	/	/	/
Kinder	2 357	1 986	12	1 430	542	/	371	/	272	93	/
mit mindestens 1 Kind unter 3 Jahren											
Frauen	109	97	7	89	/	/	13	/	11	/	/
Alle Kinder *)	185	167	8	157	/	/	18	/	17	/	/
Kinder ?)	116	103	7	95	/	/	13	/	12	/	/
mit mindestens 1 Kind unter 6 Jahren											
Frauen	277	228	10	216	/	/	49	/	44	/	/
davon:											
mit 1 Kind	133	101	9	92	/	/	32	/	27	/	/
mit 2 Kindern u.m.	144	126	/	123	/	/	17	/	16	/	/
Alle Kinder *)	465	395	11	379	/	/	70	/	63	/	/
Kinder ?)	318	267	11	254	/	/	52	/	46	/	/
mit mindestens 1 Kind unter 10 Jahren											
Frauen	561	453	10	430	13	/	108	/	101	/	/
davon:											
mit 1 Kind	241	173	9	161	/	/	68	/	63	/	/
mit 2 Kindern	244	212	/	206	5	/	32	/	30	/	/
mit 3 Kindern u.m.	78	68	/	64	/	/	8	/	7	/	/
Alle Kinder *)	975	817	12	777	28	/	157	/	147	5	/
Kinder ?)	716	581	12	565	14	/	125	/	117	/	/
mit mindestens 1 Kind unter 15 Jahren											
Frauen	908	732	10	661	61	/	176	/	158	14	/
davon:											
mit 1 Kind	376	267	9	238	19	/	109	/	97	8	/
mit 2 Kindern	422	366	/	336	29	/	56	/	51	/	/
mit 3 Kindern	92	83	/	73	10	/	10	/	9	/	/
mit 4 Kindern u.m.	18	17	/	14	/	/	/	/	/	/	/
Alle Kinder *)	1 574	1 319	12	1 187	119	/	255	/	230	20	/
Kinder ?)	1 308	1 083	12	999	73	/	225	/	205	15	/
mit mindestens 1 Kind unter 18 Jahren											
Frauen	1 098	892	10	756	126	/	206	/	176	25	/
davon:											
mit 1 Kind	470	342	9	284	49	/	129	/	110	15	/
mit 2 Kindern	505	441	/	381	58	/	64	/	58	8	/
mit 3 Kindern	103	92	/	77	15	/	11	/	9	/	/
mit 4 Kindern	16	15	/	12	/	/	/	/	/	/	/
mit 5 Kindern u.m.	/	/	/	/	/	/	/	/	/	/	/
Alle Kinder *)	1 872	1 575	12	1 335	227	/	287	/	255	37	/
Kinder ?)	1 672	1 394	12	1 223	159	/	278	/	243	30	/
mit mindestens 1 Kind unter 27 Jahren											
Frauen	1 419	1 164	10	828	324	/	256	/	190	61	/
davon:											
mit 1 Kind	704	535	9	337	189	/	169	/	120	44	/
mit 2 Kindern	585	511	/	400	110	/	73	/	59	14	/
mit 3 Kindern	111	98	/	78	20	/	12	/	9	/	/
mit 4 Kindern	16	15	/	12	/	/	/	/	/	/	/
mit 5 Kindern u.m.	/	/	/	/	/	/	/	/	/	/	/
Alle Kinder *)	2 291	1 933	12	1 429	491	/	358	/	272	81	/
Kinder ?)	2 268	1 913	12	1 429	472	/	355	/	272	78	/

*) Ergebnis des Mikrozensus. - Bevölkerung am Familienwohnsitz. - Als Alleinerziehende zählen auch Mütter mit volljährigen Kindern. - Einschl. der Alleinerziehenden, die Partner in einer nichtehelichen Lebensgemeinschaft sind.

*) Kinder aller Altersgruppen, die bei den betreffenden Müttern leben.
 ?) Kinder der jeweiligen Altersgruppe.

***) Normalerweise geleistete Wochenarbeitszeit.

6 Frauen
6.7 Erwerbstätige Frauen im April 1996 nach Altersgruppen und Zahl der Kinder sowie dem Familienstand der Frauen*)
6.7.4 Wochenarbeitszeit von 36 Stunden und mehr)**
 1 000

Frauen Zahl der Kinder in der Familie	Ins- gesamt	Verheiratet Zusammenlebende					Alleinstehende ohne Kinder/Alleinerziehende				
		zu- sammen	Alter von ... bis unter ... Jahren				zu- sammen	Alter von ... bis unter ... Jahren			
			unter 25	25 - 45	45 - 65	65 und mehr		unter 25	25 - 45	45 - 65	65 und mehr
Zusammen											
Frauen	9 242	4 457	150	2 629	1 656	21	4 785	1 457	2 419	890	20
ohne im Haushalt lebende ledige Kinder											
Frauen	5 948	1 906	101	817	970	17	4 043	1 431	1 914	680	17
mit Kindern (ohne Altersbegrenzung)											
Frauen	3 294	2 551	49	1 812	688	/	743	26	504	209	/
davon:											
mit 1 Kind	1 830	1 301	40	824	435	/	529	25	341	181	/
mit 2 Kindern	1 200	1 018	8	808	200	/	182	/	138	42	/
mit 3 Kindern	214	188	/	148	41	/	26	/	21	5	/
mit 4 Kindern	41	36	/	28	8	/	/	/	/	/	/
mit 5 Kindern u.m.	9	8	/	6	/	/	/	/	/	/	/
Kinder	5 081	4 088	59	3 022	1 001	6	994	28	699	263	/
mit mindestens 1 Kind unter 3 Jahren											
Frauen	474	402	40	360	/	/	71	16	54	/	/
Alle Kinder *)	706	614	49	561	/	/	91	18	73	/	/
Kinder ?)	517	444	45	397	/	/	74	17	56	/	/
mit mindestens 1 Kind unter 6 Jahren											
Frauen	755	615	48	560	7	/	139	25	113	/	/
davon:											
mit 1 Kind	434	329	40	288	/	/	106	23	81	/	/
mit 2 Kindern u.m.	320	287	9	272	5	/	34	/	32	/	/
Alle Kinder *)	1 173	990	58	916	16	/	184	26	155	/	/
Kinder ?)	906	757	57	692	8	/	149	26	122	/	/
mit mindestens 1 Kind unter 10 Jahren											
Frauen	1 291	1 028	49	955	23	/	263	26	232	5	/
davon:											
mit 1 Kind	656	471	40	424	7	/	165	24	158	/	/
mit 2 Kindern	487	427	8	409	9	/	60	/	56	/	/
mit 3 Kindern u.m.	148	130	/	122	7	/	18	/	17	/	/
Alle Kinder *)	2 114	1 751	58	1 642	50	/	363	27	327	9	/
Kinder ?)	1 636	1 340	58	1 253	27	/	296	27	263	6	/
mit mindestens 1 Kind unter 15 Jahren											
Frauen	1 994	1 561	49	1 407	104	/	433	26	378	29	/
davon:											
mit 1 Kind	946	658	40	590	38	/	288	24	247	16	/
mit 2 Kindern	828	711	8	659	43	/	118	/	106	10	/
mit 3 Kindern	176	153	/	135	18	/	22	/	20	/	/
mit 4 Kindern u.m.	44	36	/	33	5	/	5	/	/	/	/
Alle Kinder *)	3 315	2 702	58	2 442	201	/	612	28	538	46	/
Kinder ?)	2 787	2 254	58	2 073	122	/	533	27	473	32	/
mit mindestens 1 Kind unter 18 Jahren											
Frauen	2 446	1 909	49	1 637	221	/	538	26	449	63	/
davon:											
mit 1 Kind	1 185	827	40	694	93	/	357	24	296	37	/
mit 2 Kindern	1 017	867	8	788	91	/	151	/	128	21	/
mit 3 Kindern	198	173	/	143	29	/	25	/	21	/	/
mit 4 Kindern	38	34	/	28	6	/	/	/	/	/	/
mit 5 Kindern u.m.	8	8	/	8	/	/	/	/	/	/	/
Alle Kinder *)	4 010	3 255	59	2 799	396	/	755	28	634	93	/
Kinder ?)	3 595	2 897	58	2 565	273	/	697	28	596	74	/
mit mindestens 1 Kind unter 27 Jahren											
Frauen	3 169	2 466	49	1 811	604	/	703	26	504	172	/
davon:											
mit 1 Kind	1 716	1 224	40	823	380	/	492	25	341	127	/
mit 2 Kindern	1 190	1 010	8	808	193	/	180	/	138	40	/
mit 3 Kindern	213	188	/	148	41	/	26	/	21	5	/
mit 4 Kindern	41	36	/	28	8	/	/	/	/	/	/
mit 5 Kindern u.m.	9	8	/	6	/	/	/	/	/	/	/
Alle Kinder *)	4 945	3 994	59	3 021	911	/	951	28	698	224	/
Kinder ?)	4 900	3 957	59	3 020	876	/	943	28	698	216	/

*) Ergebnis des Mikrozensus. - Bevölkerung am Familienwohnsitz. -
 Als Alleinerziehende zählen auch Mütter mit volljährigen Kindern. -
 Einschl. der Alleinerziehenden, die Partner in einer nichtehe-
 lichen Lebensgemeinschaft sind.

?) Kinder aller Altersgruppen, die bei den betreffenden Müttern leben.
 *) Kinder der jeweiligen Altersgruppe.

***) Normalerweise geleistete Wochenarbeitszeit

6 Frauen
6.8 Frauen im April 1996 nach Zahl der Kinder, Familienstand und Altersgruppen sowie monatlichem Nettoeinkommen*)
 1 000

Familienstand Alter von ... bis unter ... Jahren	ins- gesamt	Nettoeinkommen von ... bis unter ... DM									Selbständige Land- wirtinnen	Kein Ein- kommen, ohne Angabe
		zu- sammen	unter 1 000	1 000 - 1 800	1 800 - 2 500	2 500 - 3 000	3 000 - 4 000	4 000 - 5 000	5 000 - 7 500	7 500 und mehr		
ohne im Haushalt lebende ledige Kinder												
Verheiratet zus. lebend												
15 - 25	192	148	48	47	47	6	/	/	/	/	/	44
25 - 35	748	650	83	155	246	88	54	15	8	/	/	96
35 - 45	628	519	91	135	136	62	57	23	11	/	/	107
45 - 55	1 842	1 355	394	432	293	102	80	32	15	7	/	484
55 - 65	3 080	1 934	780	756	250	75	56	19	12	/	/	1 143
65 - 75	2 112	1 769	1 119	507	93	19	19	7	/	/	/	342
75 und mehr	582	452	325	96	18	/	5	/	/	/	/	129
Zusammen ...	9 182	6 827	2 818	2 128	1 082	357	274	99	50	20	9	2 346
Alleinstehend												
15 - 25	3 832	2 162	1 129	571	403	38	18	/	/	/	/	1 669
25 - 35	2 077	1 920	289	449	760	229	139	35	16	/	/	154
35 - 45	775	729	85	149	233	105	99	38	16	/	/	45
45 - 55	781	744	92	197	220	103	78	33	17	5	/	37
55 - 65	1 299	1 237	150	491	352	110	83	30	16	/	/	59
65 - 75	2 068	1 978	181	868	614	153	109	33	14	/	/	92
75 und mehr	2 748	2 617	320	1 178	772	178	120	33	13	/	/	129
Zusammen ...	13 579	11 385	2 248	3 904	3 354	916	645	203	93	24	9	2 186
Zusammen												
15 - 25	4 024	2 310	1 175	618	450	44	20	/	/	/	/	1 714
25 - 35	2 824	2 570	371	604	1 005	316	193	50	24	/	/	250
35 - 45	1 401	1 248	178	284	369	166	155	61	27	7	/	152
45 - 55	2 823	2 099	488	629	513	205	156	65	32	12	/	521
55 - 65	4 379	3 171	910	1 248	602	185	140	49	28	9	6	1 202
65 - 75	4 180	3 745	1 300	1 375	707	172	129	39	18	6	/	434
75 und mehr	3 330	3 069	645	1 274	790	183	125	35	14	/	/	259
Zusammen ...	22 781	18 212	5 064	6 033	4 436	1 273	918	302	143	43	17	4 532
mit Kindern												
Verheiratet zus. lebend												
15 - 25	288	153	118	23	10	/	/	/	/	/	/	112
25 - 35	2 826	1 928	1 063	460	251	83	49	13	7	/	/	993
35 - 45	3 893	2 727	1 028	811	497	165	143	48	27	10	11	1 155
45 - 55	2 186	1 437	520	417	258	92	80	36	25	10	6	743
55 - 65	915	465	218	148	57	16	14	7	5	/	/	446
65 - 75	199	156	117	31	/	/	/	/	/	/	/	43
75 und mehr	24	18	13	/	/	/	/	/	/	/	/	6
Zusammen ...	10 408	6 884	3 074	1 894	1 076	359	288	105	65	24	27	3 497
Alleinerziehend												
15 - 25	105	97	45	41	10	/	/	/	/	/	/	8
25 - 35	617	593	132	224	161	45	25	/	/	/	/	23
35 - 45	674	651	79	189	189	94	70	20	9	/	/	22
45 - 55	370	353	41	95	98	43	45	17	10	/	/	16
55 - 65	242	233	39	97	55	18	13	6	/	/	/	9
65 - 75	161	155	28	72	38	6	5	/	/	/	/	5
75 und mehr	107	101	17	48	25	6	/	/	/	/	/	5
Zusammen ...	2 276	2 183	361	766	577	215	162	50	26	7	/	86
Zusammen												
15 - 25	371	251	162	64	21	/	/	/	/	/	/	120
25 - 35	3 543	2 521	1 196	684	412	128	73	17	9	/	5	1 016
35 - 45	4 567	3 378	1 104	1 000	686	259	213	88	36	12	13	1 177
45 - 55	2 555	1 790	562	513	354	134	125	53	35	13	7	758
55 - 65	1 158	898	255	245	112	34	27	13	9	/	5	454
65 - 75	360	311	145	103	42	10	6	/	/	/	/	48
75 und mehr	130	119	30	52	26	6	/	/	/	/	/	11
Zusammen ...	12 684	9 068	3 455	2 660	1 653	574	449	155	91	31	31	3 585
mit 1 Kind												
Verheiratet zus. lebend												
15 - 25	188	113	86	17	8	/	/	/	/	/	/	75
25 - 35	1 204	879	450	211	138	40	28	8	/	/	/	324
35 - 45	1 236	955	311	299	196	65	53	18	10	/	/	279
45 - 55	1 239	848	295	281	162	53	44	18	10	5	/	389
55 - 65	705	373	172	124	45	12	10	/	/	/	/	329
65 - 75	173	134	100	28	/	/	/	/	/	/	/	38
75 und mehr	22	17	13	/	/	/	/	/	/	/	/	6
Zusammen ...	4 766	3 319	1 427	942	554	174	134	49	28	10	8	1 439
Alleinerziehend												
15 - 25	89	83	39	34	8	/	/	/	/	/	/	7
25 - 35	403	388	84	151	106	29	15	/	/	/	/	14
35 - 45	365	353	40	104	105	52	36	10	/	/	/	12
45 - 55	282	251	29	70	73	30	30	12	6	/	/	11
55 - 65	195	188	29	78	47	15	11	/	/	/	/	7
65 - 75	141	136	25	63	34	7	/	/	/	/	/	/
75 und mehr	102	97	18	46	24	5	/	/	/	/	/	/
Zusammen ...	1 558	1 495	261	546	397	139	100	31	16	/	/	60
Zusammen												
15 - 25	277	196	125	51	17	/	/	/	/	/	/	61
25 - 35	1 606	1 267	534	381	244	70	41	10	6	/	/	338
35 - 45	1 601	1 308	351	403	301	117	89	28	14	/	/	291
45 - 55	1 501	1 099	324	330	236	82	74	30	18	7	/	400
55 - 65	900	560	202	202	92	27	21	9	7	/	/	338
65 - 75	314	271	125	90	38	9	5	/	/	/	/	43
75 und mehr	124	113	29	49	25	5	/	/	/	/	/	11
Zusammen ...	6 324	4 814	1 689	1 487	951	313	235	81	44	14	10	1 500

*) Ergebnis des Mikrozensus. - Bevölkerung am Familienwohnsitz. - Als Alleinerziehende zählen auch Mütter mit volljährigen Kindern.

Einschl. der Alleinerziehenden, die Partner in einer nichtehelichen Lebensgemeinschaft sind.

6 Frauen
6.8 Frauen im April 1996 nach Zahl der Kinder, Familienstand und Altersgruppen sowie monatlichem Nettoeinkommen*)
 1 000

Familienstand Alter von ... bis unter ... Jahren	Ins- gesamt	Nettoeinkommen von ... bis unter ... DM									Selbständige Land- wirtinnen	Kein Ein- kommen, ohne Angabe
		zu- sammen	unter 1 000	1 000 -	1 800 -	2 500 -	3 000 -	4 000 -	5 000 -	7 500 und mehr		
mit 2 Kindern												
Verheiratet zus.lebend												
15 - 25	65	34	27	5	/	/	/	/	/	/	/	31
25 - 35	1 331	850	485	206	95	37	19	/	/	/	/	478
35 - 45	1 905	1 353	514	404	242	82	70	23	13	5	6	546
45 - 55	714	486	170	125	80	31	30	16	11	/	/	246
55 - 65	172	79	36	21	10	/	/	/	/	/	/	92
65 - 75	23	19	16	/	/	/	/	/	/	/	/	/
75 und mehr	/	/	/	/	/	/	/	/	/	/	/	/
Zusammen	4 211	2 801	1 248	765	429	154	122	45	27	11	13	1 397
Alleinerziehend												
15 - 25	14	13	/	6	/	/	/	/	/	/	/	/
25 - 35	168	161	38	58	44	11	8	/	/	/	/	7
35 - 45	237	229	26	65	67	33	27	7	/	/	/	8
45 - 55	66	62	9	20	21	11	12	/	/	/	/	/
55 - 65	39	38	8	16	7	/	/	/	/	/	/	/
65 - 75	16	16	/	8	/	/	/	/	/	/	/	/
75 und mehr	/	/	/	/	/	/	/	/	/	/	/	/
Zusammen	584	541	88	175	145	59	49	15	8	/	/	21
Zusammen												
15 - 25	79	47	32	11	/	/	/	/	/	/	/	32
25 - 35	1 499	1 011	523	264	139	49	27	5	/	/	/	486
35 - 45	2 142	1 581	540	469	309	115	96	30	16	6	7	554
45 - 55	801	549	179	146	101	41	42	20	14	5	/	249
55 - 65	211	116	43	37	18	7	/	/	/	/	/	83
65 - 75	39	35	18	11	/	/	/	/	/	/	/	/
75 und mehr	/	/	/	/	/	/	/	/	/	/	/	/
Zusammen	4 776	3 343	1 336	940	575	213	171	59	35	13	14	1 419
mit 3 und mehr Kindern												
Verheiratet zus.lebend												
15 - 25	12	6	/	/	/	/	/	/	/	/	/	6
25 - 35	391	199	128	44	18	/	/	/	/	/	/	191
35 - 45	752	419	201	108	59	18	20	7	/	/	/	329
45 - 55	232	123	55	32	14	8	6	/	/	/	/	108
55 - 65	39	14	8	/	/	/	/	/	/	/	/	25
65 - 75	/	/	/	/	/	/	/	/	/	/	/	/
75 und mehr	/	/	/	/	/	/	/	/	/	/	/	/
Zusammen	1 431	764	399	188	92	31	31	11	9	/	6	661
Alleinerziehend												
15 - 25	/	/	/	/	/	/	/	/	/	/	/	/
25 - 35	46	44	10	15	11	/	/	/	/	/	/	/
35 - 45	73	70	13	20	17	9	7	/	/	/	/	/
45 - 55	21	20	/	5	/	/	/	/	/	/	/	/
55 - 65	8	7	/	/	/	/	/	/	/	/	/	/
65 - 75	/	/	/	/	/	/	/	/	/	/	/	/
75 und mehr	/	/	/	/	/	/	/	/	/	/	/	/
Zusammen	154	147	31	45	34	17	12	/	/	/	/	6
Zusammen												
15 - 25	14	8	6	/	/	/	/	/	/	/	/	7
25 - 35	437	244	139	59	28	9	6	/	/	/	/	193
35 - 45	825	489	214	127	78	27	27	10	5	/	/	332
45 - 55	253	142	59	37	18	11	9	/	/	/	/	109
55 - 65	47	21	10	6	/	/	/	/	/	/	/	26
65 - 75	/	6	/	/	/	/	/	/	/	/	/	/
75 und mehr	/	/	/	/	/	/	/	/	/	/	/	/
Zusammen	1 584	911	430	233	127	48	43	15	11	/	7	667
Insgesamt												
Verheiratet zus.lebend												
15 - 25	456	301	164	70	57	8	/	/	/	/	/	157
25 - 35	3 674	2 578	1 146	615	497	171	103	28	15	/	6	1 089
35 - 45	4 519	3 246	1 117	946	633	227	200	71	38	13	11	1 262
45 - 55	4 027	2 792	914	849	549	194	180	68	40	18	8	1 227
55 - 65	3 966	2 369	978	905	306	91	70	28	18	6	9	1 588
65 - 75	2 311	1 828	1 236	538	97	21	20	7	/	/	/	385
75 und mehr	605	470	339	100	19	/	6	/	/	/	/	135
Zusammen	19 590	13 711	5 892	4 022	2 158	716	561	204	115	43	36	5 643
Alleinstehend ohne Kinder/Alleinerziehend												
15 - 25	3 937	2 259	1 174	612	414	39	18	/	/	/	/	1 677
25 - 35	2 693	2 513	421	673	920	275	164	39	18	/	/	1 177
35 - 45	1 449	1 380	164	338	422	199	168	58	25	7	/	67
45 - 55	1 151	1 097	133	293	318	146	121	50	27	8	/	53
55 - 65	1 541	1 470	189	588	408	128	96	36	20	/	/	68
65 - 75	2 229	2 131	209	941	652	161	115	35	15	/	/	97
75 und mehr	2 855	2 719	337	1 226	797	184	124	33	14	/	/	135
Zusammen	15 855	13 568	2 627	4 671	3 931	1 131	806	254	119	31	13	2 274
Insgesamt												
15 - 25	4 395	2 561	1 338	682	470	47	21	/	/	/	/	1 834
25 - 35	6 367	5 081	1 567	1 288	1 417	446	267	67	32	8	9	1 267
35 - 45	5 968	4 626	1 281	1 284	1 055	425	368	129	63	20	14	1 329
45 - 55	5 179	3 889	1 048	1 142	867	359	281	119	67	26	11	1 279
55 - 65	5 536	3 869	1 165	1 493	714	219	166	62	38	11	11	1 657
65 - 75	4 540	4 056	1 445	1 479	749	182	134	43	19	6	/	482
75 und mehr	3 460	3 188	675	1 326	816	189	130	35	14	/	/	270
Insgesamt	35 445	27 280	8 519	8 693	6 088	1 847	1 367	457	234	74	48	6 116

*) Ergebnis des Mikrozensus. - Bevölkerung am Familienwohnsitz. - Als Alleinerziehende zählen auch Mütter mit volljährigen Kindern.

Einschl. der Alleinerziehenden, die Partner in einer nichtehelichen Lebensgemeinschaft sind.

6 Frauen
6.9 Frauen im Alter von 16 Jahren und mehr im April 1996 nach Ländern und Familienstand*)
1 000

Land	Insgesamt	Verheiratet zusammen- lebend	Allein- stehend ohne Kinder/ allein- erziehend	Davon			
				ledig	verheiratet getrennt- lebend	verwitwet	geschieden
ohne im Haushalt lebende ledige Kinder							
Baden-Württemberg	2 779	1 099	1 680	981	36	516	147
Bayern	3 250	1 271	1 979	1 115	47	642	175
Berlin	1 057	368	689	365	22	191	111
Berlin - West	697	236	461	238	16	136	71
Berlin - Ost	359	131	228	127	6	55	40
Brandenburg	643	272	371	186	/	134	46
Bremen	214	84	130	68	5	39	17
Hamburg	554	186	368	205	12	104	47
Hessen	1 688	695	993	543	24	332	94
Mecklenburg-Vorpommern	458	186	272	151	/	90	27
Niedersachsen	2 180	897	1 283	698	28	458	102
Nordrhein-Westfalen	5 083	2 071	3 012	1 592	90	1 064	266
Rheinland-Pfalz	1 083	449	634	339	16	230	48
Saarland	315	132	183	86	/	77	16
Sachsen	1 278	544	734	345	8	293	88
Sachsen-Anhalt	737	325	412	198	/	164	46
Schleswig-Holstein	787	325	462	249	10	157	46
Thüringen	657	278	379	187	6	143	42
Deutschland	22 761	9 182	13 579	7 308	321	4 630	1 320
davon:							
Früheres Bundesgebiet	18 628	7 445	11 183	6 114	288	3 752	1 030
Neue Länder und Berlin-Ost	4 133	1 737	2 396	1 194	33	878	290
mit Kindern							
Baden-Württemberg	1 614	1 376	238	50	32	66	90
Bayern	1 906	1 610	296	62	33	100	101
Berlin	484	329	155	55	20	17	63
Berlin - West	279	196	83	27	12	12	33
Berlin - Ost	205	133	72	28	9	/	30
Brandenburg	437	331	106	35	9	19	43
Bremen	89	69	21	6	/	/	9
Hamburg	221	160	61	19	8	9	25
Hessen	918	770	148	27	21	42	57
Mecklenburg-Vorpommern	318	242	77	28	6	15	27
Niedersachsen	1 188	991	197	43	25	58	71
Nordrhein-Westfalen	2 667	2 278	389	67	57	111	155
Rheinland-Pfalz	633	536	97	16	14	33	35
Saarland	164	136	28	/	/	9	11
Sachsen	757	572	185	70	12	33	70
Sachsen-Anhalt	460	349	111	42	8	20	41
Schleswig-Holstein	396	320	75	17	9	19	30
Thüringen	431	340	91	31	7	17	36
Deutschland	12 684	10 408	2 276	572	288	574	862
davon:							
Früheres Bundesgebiet	10 076	8 442	1 634	339	217	464	614
Neue Länder und Berlin-Ost	2 608	1 966	642	234	51	110	248
Insgesamt							
Baden-Württemberg	4 393	2 475	1 918	1 031	68	582	237
Bayern	5 156	2 881	2 275	1 177	80	742	276
Berlin	1 540	696	844	420	43	208	174
Berlin - West	976	432	544	265	27	148	104
Berlin - Ost	564	264	300	155	15	60	70
Brandenburg	1 080	603	477	221	13	153	89
Bremen	303	153	151	74	9	42	26
Hamburg	775	346	429	224	20	113	71
Hessen	2 608	1 465	1 140	570	45	374	151
Mecklenburg-Vorpommern	777	428	349	179	9	105	55
Niedersachsen	3 368	1 888	1 480	741	53	514	172
Nordrhein-Westfalen	7 749	4 348	3 401	1 659	147	1 175	421
Rheinland-Pfalz	1 716	985	731	355	30	263	83
Saarland	479	268	211	90	7	86	27
Sachsen	2 036	1 116	920	415	21	326	158
Sachsen-Anhalt	1 197	673	523	240	12	184	87
Schleswig-Holstein	1 183	646	537	266	19	177	76
Thüringen	1 089	618	470	218	14	160	79
Deutschland	35 445	19 590	15 855	7 880	588	5 204	2 182
davon:							
Früheres Bundesgebiet	28 704	15 867	12 817	6 452	504	4 216	1 644
Neue Länder und Berlin-Ost	6 741	3 703	3 038	1 428	84	988	538

*) Ergebnis des Mikrozensus. - Bevölkerung am Familienwohnsitz. - Als Alleinerziehende zählen auch Mütter mit volljährigen Kindern. -

Einschl. der Alleinerziehenden, die Partner in einer nichtehelichen Lebensgemeinschaft sind.

StBA, FS1, R3, 1996

7 Lange Reihen
7.1 Privathaushalte nach Haushaltsgröße*)

Zeitpunkt	Ins- gesamt	Einper- sonen- haus- halte	Mehrpersonenhaushalte					Haus- halts- mit- glieder ¹⁾	Perso- nen je Haus- halt	Anteil der Einperso- nenhaus- halte an den Haus- halten insgesamt	Anteil der Einperso- nenhaus- halte an den Haus- haltsmit- gliedern insgesamt
			zu- sam- men	davon mit ... Personen							
				2	3	4	5 und mehr				
1 000											
Reichsgebiet											
1. 12 1871	8 697	536	8 161	40 310	4,63	6,2	1,3
1. 12 1875	9 167	573	8 594	41 872	4,57	6,3	1,4
1. 12 1880	9 609	604	9 005	44 224	4,60	6,3	1,4
1. 12 1885	9 967	678	9 289	45 691	4,52	6,8	1,5
1. 12 1890	10 584	748	9 837	48 108	4,55	7,1	1,6
1. 12 1895	11 207	789	10 418	50 805	4,53	7,0	1,6
1. 12 1900	12 179	871	11 308	1 794	2 062	2 044	5 408	54 737	4,49	7,2	1,6
1. 12 1905	13 214	966	12 248	1 978	2 271	2 247	5 753	58 777	4,45	7,3	1,6
1. 12 1910	14 283	1 045	13 238	2 168	2 529	2 481	6 060	62 810	4,40	7,3	1,7
16. 6. 1925	15 275	1 026	14 249	2 699	3 442	3 012	5 096	60 861	3,98	6,7	1,7
16. 6. 1933	17 695	1 482	16 213	3 840	4 391	3 401	4 581	63 946	3,81	8,4	2,3
17. 5. 1939 ²⁾	20 335	1 984	18 351	5 540	5 363	3 642	3 806	66 456	3,27	9,8	3,0
Früheres Bundesgebiet											
13. 9. 1950	16 650	3 229	13 421	4 209	3 833	2 692	2 687	49 850	2,99	19,4	6,5
Okt. 1957	18 318	3 353	14 965	4 897	4 213	3 053	2 802	53 860	2,94	18,3	6,2
6. 6. 1961	19 460	4 010	15 450	5 156	4 389	3 118	2 787	56 012	2,88	20,6	7,2
Okt. 1962	20 179	4 510	15 669	5 785	4 485	3 022	2 377	55 128	2,73	22,3	8,2
April 1963	20 273	4 592	15 681	5 738	4 480	3 057	2 406	55 430	2,73	22,6	8,3
April 1964	20 848	4 848	16 000	5 812	4 500	3 138	2 550	57 059	2,74	23,3	8,5
Mai 1965	21 211	5 143	16 068	6 011	4 440	3 144	2 473	57 212	2,70	24,2	9,0
April 1966	21 540	5 145	16 395	5 972	4 456	3 296	2 671	58 971	2,74	23,9	8,7
April 1967	21 670	5 411	16 259	6 098	4 349	3 229	2 584	58 371	2,69	25,0	9,3
April 1968	22 021	5 538	16 483	6 063	4 406	3 323	2 691	59 576	2,71	25,1	9,3
April 1969	22 287	5 754	16 533	6 090	4 358	3 352	2 733	59 991	2,69	25,8	9,6
27. 5. 1970	21 991	5 527	16 464	5 959	4 314	3 351	2 839	60 176	2,74	25,1	9,2
April 1971	22 852	6 106	16 746	6 245	4 343	3 456	2 701	60 873	2,66	26,7	10,0
April 1972	22 994	6 014	16 980	6 422	4 356	3 454	2 749	61 406	2,67	26,2	9,8
Mai 1973	23 233	6 071	17 162	6 523	4 410	3 501	2 728	61 874	2,66	26,1	9,8
April 1974	23 651	6 431	17 221	6 724	4 416	3 484	2 596	61 799	2,61	27,2	10,4
Mai 1975	23 722	6 554	17 168	6 746	4 346	3 561	2 515	61 563	2,60	27,6	10,6
Mai 1976	23 943	6 867	17 076	6 807	4 313	3 539	2 417	61 200	2,56	28,7	11,2
April 1977	24 165	7 062	17 103	6 829	4 371	3 540	2 363	61 245	2,53	29,2	11,5
April 1978	24 221	7 093	17 128	6 897	4 355	3 577	2 300	61 101	2,52	29,3	11,6
April 1979	24 486	7 353	17 133	6 975	4 329	3 577	2 253	61 109	2,50	30,0	12,0
April 1980	24 811	7 493	17 318	7 123	4 387	3 632	2 176	61 481	2,48	30,2	12,2
Mai 1981	25 100	7 730	17 370	7 200	4 394	3 649	2 129	61 658	2,46	30,8	12,5
April 1982	25 336	7 926	17 410	7 283	4 474	3 636	2 017	61 560	2,43	31,3	12,9
Juni 1985	26 367	8 863	17 504	7 861	4 514	3 480	1 649	61 006	2,31	33,6	14,5
April 1986	26 739	9 177	17 562	7 866	4 564	3 516	1 596	61 357	2,29	34,3	15,0
März 1987	27 006	9 354	17 652	8 012	4 612	3 466	1 562	61 544	2,28	34,6	15,2
April 1988	27 403	9 563	17 840	8 228	4 635	3 467	1 509	61 931	2,26	34,9	15,4
April 1989	27 793	9 805	17 988	8 389	4 660	3 495	1 464	62 390	2,24	35,3	15,7
April 1990	28 175	9 849	18 326	8 520	4 712	3 602	1 493	63 492	2,25	35,0	15,5
April 1991	28 583	10 019	18 564	8 730	4 680	3 644	1 511	64 246	2,25	35,1	15,6
Mai 1992	29 043	10 171	18 872	8 995	4 715	3 664	1 498	65 026	2,24	35,0	15,6
April 1993	29 496	10 409	19 088	9 191	4 710	3 658	1 528	65 776	2,23	35,3	15,8
April 1994	29 907	10 702	19 205	9 408	4 618	3 657	1 522	66 171	2,21	35,8	16,2
April 1995	30 144	10 825	19 319	9 612	4 571	3 618	1 518	66 395	2,20	35,9	16,3
April 1996	30 471	11 092	19 379	9 760	4 501	3 620	1 499	66 665	2,19	36,4	16,6
Deutschland											
April 1991	35 256	11 858	23 398	10 863	6 017	4 742	1 777	80 152	2,27	33,6	14,8
Mai 1992	35 700	12 044	23 656	11 156	6 018	4 730	1 752	80 732	2,26	33,7	14,9
April 1993	36 230	12 379	23 851	11 389	5 995	4 698	1 770	81 428	2,25	34,2	15,2
April 1994	36 695	12 747	23 948	11 624	5 902	4 669	1 753	81 763	2,23	34,7	15,6
April 1995	36 938	12 891	24 047	11 858	5 847	4 596	1 746	81 894	2,22	34,9	15,7
April 1996	37 281	13 191	24 090	12 039	5 770	4 556	1 725	82 069	2,20	35,4	16,1

¹⁾ Bis 1939, 1950, 1961 und 1970 Ergebnis der Volkszählung, sonst Ergebnis des Mikrozensus (1975 aus der EG-Arbeitskräftefestlichprobe). - 1950 Wohnbevölkerung, 1957 bis 1969 und 1971 wohnberechtigte Bevölkerung, 1970 und ab 1972 Bevölkerung in Privathaushalten.

²⁾ Für 1875 bis 1895 geschätzt.
³⁾ Gebietsstand: 31.12.1937.

7 Lange Reihen
7.2 Privathaushalte mit ausländischer Bezugsperson nach Haushaltsgröße*)

Zeitpunkt	Ins-gesamt	Einpersonen-haushalte	Mehrpersonenhaushalte					Haushalts-mitglieder	Durch-schnitt-liche Haus-haltsgröße	Anteil der Ein-personenhaus-halte an den Haus-halten insgesamt	
			zusammen	davon mit ... Personen							
				2	3	4	5 und mehr				
1 000											
Männlich											
Früheres Bundesgebiet											
27.5. 1970											
April 1972	1 061	380	681	257	192	134	98	2 554	2,41	35,8	
Mai 1973	1 103	351	752	274	213	159	107	2 767	2,51	31,8	
April 1974	1 455	398	1 057	355	314	236	152	3 849	2,65	27,3	
Mai 1975	1 355	324	1 031	284	310	260	177	3 857	2,85	23,9	
Mai 1976	1 317	317	1 001	285	293	245	178	3 744	2,84	24,1	
April 1977	1 314	294	1 020	281	301	258	182	3 805	2,90	22,4	
April 1978	1 295	263	1 032	280	295	280	197	3 890	3,00	20,3	
April 1979	1 309	264	1 045	257	269	293	225	4 015	3,07	20,2	
April 1980	1 413	287	1 126	265	305	310	246	4 359	3,08	20,3	
Mai 1981	1 474	301	1 173	275	297	324	278	4 612	3,13	20,4	
April 1982	1 491	302	1 189	288	298	331	271	4 635	3,11	20,3	
Juni 1985	1 415	336	1 080	281	275	299	225	4 174	2,95	23,7	
April 1986	1 463	372	1 091	279	278	302	232	4 271	2,92	25,4	
März 1987	1 509	377	1 132	291	290	307	244	4 434	2,94	25,0	
April 1988	1 411	333	1 077	277	263	301	235	4 207	2,98	23,6	
April 1989	1 524	356	1 169	302	289	327	250	4 539	2,98	23,3	
April 1990	1 578	365	1 213	304	305	345	260	4 742	3,00	23,1	
April 1991	1 673	380	1 293	318	326	363	286	5 063	3,03	22,7	
Mai 1992	1 817	410	1 407	350	362	399	295	5 448	3,00	22,6	
April 1993	1 960	447	1 512	382	392	425	314	5 839	2,98	22,8	
April 1994	2 004	466	1 538	402	396	427	313	5 915	2,95	23,2	
April 1995	2 008	447	1 561	416	403	427	315	5 971	2,97	22,3	
April 1996	2 081	466	1 616	442	413	440	321	6 154	2,96	22,4	
				Deutschland							
April 1991	1 709	390	1 319	327	332	371	289	5 157	3,02	22,8	
Mai 1992	1 863	423	1 440	362	371	408	298	5 566	2,99	22,7	
April 1993	2 029	470	1 558	400	406	436	317	5 998	2,96	23,2	
April 1994	2 086	498	1 588	419	411	442	316	6 100	2,92	23,9	
April 1995	2 088	477	1 610	432	418	442	319	6 156	2,95	22,9	
April 1996	2 126	478	1 647	451	423	450	324	6 270	2,95	22,5	
				Weiblich							
				Früheres Bundesgebiet							
27.5. 1970											
April 1972	124	95	29	18	7	/	/	171	1,38	76,7	
Mai 1973	119	88	31	18	9	/	/	171	1,43	73,9	
April 1974	140	106	34	23	8	/	/	191	1,37	75,6	
Mai 1975	137	98	39	25	10	/	/	197	1,44	71,5	
Mai 1976	143	103	40	24	10	/	/	208	1,46	72,2	
April 1977	143	102	41	24	10	/	/	211	1,48	71,2	
April 1978	142	100	42	23	10	7	/	214	1,51	70,6	
April 1979	148	102	46	26	12	/	/	226	1,53	69,1	
April 1980	160	110	50	28	13	6	/	247	1,55	68,5	
Mai 1981	170	114	57	33	14	7	/	265	1,56	68,8	
April 1982	177	117	60	32	16	7	/	281	1,59	66,2	
Juni 1985	235	145	90	47	25	11	8	397	1,69	61,6	
April 1986	258	155	103	53	31	11	8	440	1,70	60,1	
März 1987	256	153	103	53	29	14	6	437	1,71	59,8	
April 1988	236	141	96	50	27	12	7	407	1,72	59,5	
April 1989	261	150	111	57	33	14	7	457	1,75	57,5	
April 1990	280	159	122	62	38	15	7	494	1,76	56,6	
April 1991	310	171	140	69	40	21	10	567	1,83	55,0	
Mai 1992	355	199	156	81	44	19	13	639	1,80	55,9	
April 1993	394	214	179	90	50	26	14	728	1,85	54,4	
April 1994	435	240	195	98	53	26	18	798	1,84	55,2	
April 1995	419	212	207	101	62	26	17	801	1,91	50,6	
April 1996	454	233	220	113	63	29	16	853	1,88	51,5	
				Deutschland							
April 1991	321	176	145	72	42	21	10	586	1,83	54,9	
Mai 1992	366	205	161	84	46	19	13	658	1,80	56,0	
April 1993	409	224	185	93	52	26	14	752	1,84	54,7	
April 1994	457	255	201	102	56	26	18	830	1,82	55,9	
April 1995	438	222	216	106	65	27	17	833	1,90	50,7	
April 1996	463	237	226	116	64	30	16	873	1,88	51,1	

*) 1970 Ergebnis der Volkszählung, sonst Ergebnis des Mikrozensus (1975 aus der EG-Arbeitskräfteerhebung). - Bevölkerung in Privathaushalten.

7 Lange Reihen
7.2 Privathaushalte mit ausländischer Bezugsperson nach Haushaltsgröße*)

Zeitpunkt	Ins- gesamt	Einperson- haushalte	Mehrpersonenhaushalte				Haushalts- mitglieder	Durch- schnitt- liche Haus- haltsgröße	Anteil der Ein- personenhaus- halte an den Haus- halten insgesamt	
			zusammen	davon mit ... Personen						
				2	3	4				5 und mehr
1 000										
Anzahl										
%										
Insgesamt										
Früheres Bundesgebiet										
27.5. 1970	911	366	547	212	147	107	81	2 121	2,33	40,2
April 1972	1 185	475	710	274	199	137	100	2 725	2,30	40,1
Mai 1973	1 222	439	783	292	221	161	109	2 938	2,40	35,9
April 1974	1 595	504	1 091	378	322	238	153	4 040	2,53	31,6
Mai 1975	1 492	422	1 070	309	320	261	179	4 053	2,72	28,3
Mai 1976	1 460	420	1 040	308	304	248	180	3 952	2,71	28,8
April 1977	1 456	395	1 061	305	311	261	184	4 016	2,76	27,1
April 1978	1 436	363	1 073	283	305	287	199	4 104	2,86	25,3
April 1979	1 457	367	1 090	283	282	297	229	4 241	2,91	25,2
April 1980	1 573	396	1 177	293	318	315	250	4 606	2,93	25,2
Mai 1981	1 644	415	1 230	308	310	330	281	4 877	2,97	25,2
April 1982	1 668	419	1 248	321	314	339	275	4 917	2,95	25,1
Juni 1985	1 651	480	1 170	328	299	310	233	4 571	2,77	29,1
April 1986	1 721	527	1 194	332	309	314	240	4 711	2,74	30,6
März 1987	1 765	530	1 235	344	319	321	250	4 870	2,76	30,1
April 1988	1 847	474	1 173	327	290	314	242	4 614	2,80	28,8
April 1989	1 785	506	1 279	359	322	341	257	4 995	2,80	28,3
April 1990	1 858	524	1 335	365	343	359	268	5 237	2,82	28,2
April 1991	1 983	551	1 433	388	366	383	296	5 630	2,84	27,8
Mai 1992	2 171	609	1 563	431	407	417	308	6 088	2,80	28,0
April 1993	2 354	662	1 692	472	442	450	328	6 566	2,79	28,1
April 1994	2 439	706	1 733	500	449	453	331	6 713	2,75	28,9
April 1995	2 427	659	1 768	517	465	454	332	6 772	2,79	27,2
April 1996	2 535	699	1 836	554	475	469	337	7 007	2,76	27,6
Deutschland										
April 1991	2 030	566	1 464	399	374	392	299	5 742	2,83	27,9
Mai 1992	2 229	628	1 601	446	417	427	311	6 225	2,79	28,2
April 1993	2 437	694	1 743	492	458	462	331	6 750	2,77	28,5
April 1994	2 542	753	1 789	521	467	468	334	6 930	2,73	29,6
April 1995	2 525	699	1 826	538	483	469	336	6 989	2,77	27,7
April 1996	2 589	715	1 874	566	487	480	340	7 143	2,76	27,6

*) 1970 Ergebnis der Volkszählung, sonst Ergebnis des Mikrozensus
(1975 aus der EG-Arbeitskräftestichprobe). - Bevölkerung in Privathaushalten.

7 Lange Reihen

7.3 Privathaushalte nach Gemeindegrößenklassen und Haushaltsgröße*)

Gemeinden von ... bis unter ... Einwohnern	Ins- gesamt	Einper- sonen- haus- halte	Mehrpersonenhaushalte				Haus- halts- mit- glieder	Personen je Haus- halt	
			zu- sammen	davon mit ... Personen					
				2	3	4			5 und mehr
1 000									
Anzahl									
Früheres Bundesgebiet									
Oktober 1957									
unter 5 000.....	5 979	732	5 247	1 328	1 347	1 176	1 396	20 352	3,40
5 000 - 20 000.....	2 833	472	2 361	737	677	505	442	8 502	3,00
20 000 - 100 000.....	2 770	515	2 255	758	684	450	363	7 866	2,84
100 000 und mehr.....	6 736	1 634	5 102	2 074	1 505	922	601	17 140	2,54
Insgesamt ...	18 318	3 353	14 965	4 897	4 213	3 053	2 802	53 860	2,94
6.6.1961									
unter 5 000.....	5 744	788	4 976	1 298	1 258	1 073	1 346	19 363	3,37
5 000 - 20 000.....	3 053	557	2 496	785	718	539	454	9 041	2,96
20 000 - 100 000.....	7 923	678	2 548	867	762	528	391	9 013	2,80
100 000 und mehr.....	7 439	2 009	5 431	2 206	1 651	978	595	18 595	2,50
Insgesamt ...	19 460	4 010	15 450	5 156	4 389	3 118	2 787	56 012	2,88
27.5.1970a)									
unter 5 000.....	5 564	905	4 659	1 303	1 086	1 028	1 242	18 205	3,27
5 000 - 20 000.....	3 949	634	3 115	1 042	821	686	566	11 375	2,88
20 000 - 100 000.....	4 304	1 071	3 233	1 194	886	674	479	11 534	2,68
100 000 - 200 000.....	2 255	782	1 493	649	409	268	168	5 303	2,35
200 000 - 500 000.....	2 383	739	1 624	714	459	284	167	5 619	2,38
500 000 und mehr.....	3 575	1 233	2 342	1 057	655	413	217	8 172	2,29
Insgesamt ...	22 009	5 544	16 466	5 959	4 316	3 352	2 839	60 207	2,74
April 1972									
unter 5 000.....	5 303	906	4 397	1 277	1 021	986	1 113	16 970	3,20
5 000 - 20 000.....	4 534	989	3 545	1 220	906	791	629	12 878	2,84
20 000 - 100 000.....	4 618	1 183	3 435	1 308	919	706	503	12 195	2,64
100 000 - 200 000.....	1 799	551	1 248	538	339	231	140	4 344	2,41
200 000 - 500 000.....	1 986	621	1 366	607	378	244	137	4 698	2,36
500 000 und mehr.....	4 754	1 764	2 990	1 471	794	497	228	10 322	2,17
Insgesamt ...	22 994	6 014	16 980	6 422	4 356	3 454	2 749	61 406	2,67
April 1974									
unter 5 000.....	4 396	804	3 593	1 088	840	805	860	13 718	3,12
5 000 - 20 000.....	5 168	1 136	4 033	1 416	1 045	871	701	14 541	2,81
20 000 - 100 000.....	5 336	1 421	3 915	1 510	1 038	820	548	13 911	2,81
100 000 - 200 000.....	1 842	585	1 257	539	335	249	135	4 415	2,40
200 000 - 500 000.....	1 999	657	1 341	610	357	243	132	4 650	2,33
500 000 und mehr.....	4 910	1 828	3 082	1 563	802	497	221	10 584	2,15
Insgesamt ...	23 651	6 431	17 221	6 724	4 416	3 484	2 596	61 799	2,61
Mai 1975									
unter 5 000.....	3 540	648	2 892	885	663	672	672	10 996	3,11
5 000 - 20 000.....	5 017	1 117	3 900	1 342	992	866	700	14 194	2,83
20 000 - 100 000.....	5 587	1 479	4 108	1 581	1 063	879	584	14 617	2,62
100 000 - 200 000.....	2 047	617	1 430	607	373	284	166	5 020	2,45
200 000 - 500 000.....	2 253	752	1 501	689	400	285	147	5 247	2,33
500 000 und mehr.....	5 278	1 940	3 338	1 622	856	575	245	11 488	2,18
Insgesamt ...	23 722	6 554	17 168	6 748	4 346	3 561	2 515	61 563	2,60
April 1977									
unter 5 000.....	3 253	629	2 624	826	621	586	591	9 890	3,04
5 000 - 20 000.....	5 319	1 189	4 130	1 458	1 049	947	676	14 851	2,79
20 000 - 100 000.....	6 042	1 652	4 390	1 710	1 139	953	589	15 562	2,58
100 000 - 200 000.....	1 946	633	1 313	571	357	247	138	4 594	2,36
200 000 - 500 000.....	2 536	876	1 660	764	431	307	157	5 789	2,28
500 000 und mehr.....	5 070	2 083	2 987	1 500	776	500	212	10 558	2,08
Insgesamt ...	24 165	7 062	17 103	6 829	4 371	3 540	2 363	61 245	2,53

*) 1961 und 1970 Ergebnis der Volkszählung; sonst Ergebnis des Mikrozensus (1975 aus der EG-Arbeitskräftestichprobe). - 1957 und 1961 wohnberechtigte Bevölkerung, ab 1970 Bevölkerung in Privathaushalten.

a) Die Zahlen wurden der 10% Stichprobe der Volkszählung 1970 entnommen, daher Abweichungen zu den übrigen Tabellen mit Angaben über Privathaushalte aus der Volkszählung 1970, denn diese stammen aus der Totalerhebung.

7 Lange Reihen
7.3 Privathaushalte nach Gemeindegrößenklassen und Haushaltsgröße*)

Gemeinden von ... bis unter ... Einwohnern	Ins- gesamt	Einper- sonen- haus- halte	Mehrpersonenhaushalte				Haus- halts- mit- glieder	Personen je Haus- halt	
			zu- sammen	davon mit ... Personen					
				2	3	4			5 und mehr
1 000									
Anzahl									
April 1978									
unter 5 000.....	3 255	622	2 632	836	617	596	583	9 884	3,03
5 000 - 20 000.....	5 396	1 218	4 178	1 492	1 064	961	662	14 947	2,77
20 000 - 100 000.....	6 018	1 658	4 359	1 713	1 120	968	558	15 389	2,56
100 000 - 200 000.....	2 093	680	1 413	620	381	269	143	4 917	2,35
200 000 - 500 000.....	2 402	822	1 580	727	408	299	147	5 502	2,29
500 000 und mehr.....	5 058	2 092	2 965	1 509	786	483	207	10 462	2,07
Insgesamt ...	24 221	7 093	17 128	6 897	4 355	3 577	2 300	61 101	2,52
April 1979									
unter 5 000.....	3 042	577	2 465	784	575	573	533	9 209	3,03
5 000 - 20 000.....	5 572	1 283	4 289	1 531	1 100	986	672	15 340	2,75
20 000 - 100 000.....	7 923	1 791	4 490	1 788	1 158	987	391	15 838	2,52
100 000 - 200 000.....	2 086	712	1 374	617	360	262	135	4 806	2,30
200 000 - 500 000.....	2 407	848	1 559	733	394	284	148	5 438	2,26
500 000 und mehr.....	5 099	2 142	2 956	1 523	742	485	207	10 477	2,05
Insgesamt ...	24 486	7 353	17 133	6 975	4 329	3 577	2 253	61 109	2,50
April 1980									
unter 5 000.....	3 077	593	2 484	788	588	594	514	9 246	3,00
5 000 - 20 000.....	5 654	1 317	4 337	1 564	1 108	1 011	654	15 438	2,73
20 000 - 100 000.....	6 350	1 789	4 550	1 844	1 171	996	540	15 937	2,51
100 000 - 200 000.....	2 172	763	1 410	637	373	268	132	4 941	2,27
200 000 - 500 000.....	2 459	862	1 598	775	399	280	144	5 507	2,24
500 000 und mehr.....	5 100	2 161	2 939	1 516	749	483	192	10 412	2,04
Insgesamt ...	24 811	7 493	17 318	7 123	4 387	3 632	2 176	61 481	2,48
Mai 1981									
unter 5 000.....	3 087	612	2 475	801	596	590	489	9 132	2,96
5 000 - 20 000.....	5 728	1 363	4 365	1 604	1 109	1 010	641	15 490	2,70
20 000 - 100 000.....	6 600	1 903	4 697	1 898	1 223	1 028	548	16 466	2,49
100 000 - 200 000.....	2 102	765	1 337	622	345	250	121	4 698	2,23
200 000 - 500 000.....	2 459	899	1 560	746	400	285	130	5 430	2,21
500 000 und mehr.....	5 125	2 188	2 937	1 529	722	485	201	10 443	2,04
Insgesamt ...	25 100	7 730	17 370	7 200	4 394	3 649	2 129	61 658	2,46
April 1982									
unter 5 000.....	3 115	631	2 484	812	618	591	464	9 083	2,92
5 000 - 20 000.....	5 725	1 380	4 345	1 597	1 132	1 002	613	15 358	2,68
20 000 - 100 000.....	6 619	1 934	4 685	1 913	1 234	1 028	511	16 354	2,47
100 000 - 200 000.....	2 194	825	1 370	649	346	255	120	4 829	2,20
200 000 - 500 000.....	2 506	932	1 574	769	411	278	117	5 446	2,17
500 000 und mehr.....	5 176	2 224	2 952	1 544	733	483	193	10 490	2,03
Insgesamt ...	25 336	7 926	17 410	7 283	4 474	3 636	2 017	61 560	2,43
Juni 1985									
unter 5 000.....	3 185	714	2 471	896	617	575	383	8 778	2,76
5 000 - 20 000.....	6 043	1 608	4 435	1 770	1 170	991	504	15 369	2,54
20 000 - 100 000.....	6 990	2 229	4 760	2 138	1 248	963	412	16 315	2,33
100 000 - 200 000.....	2 230	893	1 337	672	343	232	91	4 678	2,10
200 000 - 500 000.....	2 604	1 029	1 576	794	413	267	101	5 470	2,10
500 000 und mehr.....	5 315	2 390	2 925	1 591	724	452	158	10 397	2,00
Insgesamt ...	26 367	8 863	17 504	7 861	4 514	3 480	1 649	61 006	2,31
April 1986									
unter 5 000.....	3 226	729	2 498	922	619	595	361	8 810	2,73
5 000 - 20 000.....	6 166	1 668	4 498	1 789	1 206	1 019	484	15 579	2,53
20 000 - 100 000.....	7 225	2 374	4 851	2 199	1 273	967	411	16 657	2,31
100 000 - 200 000.....	2 146	877	1 269	620	340	225	85	4 487	2,09
200 000 - 500 000.....	2 589	1 064	1 535	779	395	264	97	5 385	2,07
500 000 und mehr.....	5 377	2 486	2 911	1 577	730	446	158	10 439	1,94
Insgesamt ...	26 739	9 177	17 562	7 886	4 584	3 516	1 596	61 357	2,29

*) 1961 und 1970 Ergebnis der Volkszählung; sonst Ergebnis des Mikrozensus (1975 aus der EG-Arbeitskräftestichprobe), 1957 und 1961 wohnberechtigte Bevölkerung, ab 1970 Bevölkerung in Privathaushalten.

7 Lange Reihen

7.3 Privathaushalte nach Gemeindegrößenklassen und Haushaltsgröße*)

Gemeinden von ... bis unter ... Einwohnern	Ins- gesamt	Einper- sonen- haus- halte	Mehrpersonenhaushalte					Haus- halts- mit- glieder	Personen je Haus- halt
			zu- sammen	davon mit ... Personen					
				2	3	4	5 und mehr		
			1 000						
März 1987									
unter 5 000.....	3 265	748	2 518	929	643	595	351	8 840	2,71
5 000 - 20 000.....	6 202	1 899	4 503	1 822	1 211	999	472	15 535	2,50
20 000 - 100 000.....	7 223	2 389	4 833	2 207	1 293	939	395	16 555	2,28
100 000 - 200 000.....	2 485	1 026	1 460	736	373	252	99	5 153	2,07
200 000 - 500 000.....	2 468	1 023	1 445	739	370	246	91	5 087	2,06
500 000 und mehr.....	5 362	2 469	2 893	1 580	724	435	154	10 375	1,93
Insgesamt ...	27 006	9 354	17 652	8 012	4 612	3 466	1 562	61 544	2,28
April 1988									
unter 5 000.....	3 328	782	2 546	963	651	593	338	8 879	2,67
5 000 - 20 000.....	6 376	1 774	4 602	1 921	1 207	1 009	465	15 783	2,48
20 000 - 100 000.....	7 923	2 406	4 815	2 227	1 286	927	391	16 429	2,28
100 000 - 200 000.....	2 337	974	1 362	690	347	238	87	4 812	2,06
200 000 - 500 000.....	2 669	1 117	1 552	803	400	257	92	5 444	2,04
500 000 und mehr.....	5 473	2 509	2 963	1 624	745	443	152	10 585	1,93
Insgesamt ...	27 403	9 563	17 840	8 228	4 635	3 467	1 509	61 931	2,26
April 1989									
unter 5 000.....	3 377	821	2 556	984	656	593	324	8 895	2,63
5 000 - 20 000.....	6 438	1 796	4 642	1 964	1 215	1 019	443	15 829	2,46
20 000 - 100 000.....	7 374	2 458	4 916	2 288	1 303	959	366	16 739	2,27
100 000 - 200 000.....	2 538	1 054	1 484	757	380	259	89	5 214	2,05
200 000 - 500 000.....	2 507	1 088	1 418	745	359	231	84	5 034	2,01
500 000 und mehr.....	5 559	2 588	2 971	1 632	748	434	158	10 679	1,92
Insgesamt ...	27 793	9 805	17 988	8 369	4 660	3 495	1 464	62 390	2,24
April 1990									
unter 5 000.....	3 536	821	2 715	1 035	707	643	328	9 374	2,65
5 000 - 20 000.....	6 646	1 862	4 784	2 007	1 255	1 062	461	16 374	2,46
20 000 - 100 000.....	7 224	2 395	4 829	2 232	1 273	959	365	16 476	2,28
100 000 - 200 000.....	2 517	1 037	1 480	760	369	256	96	5 204	2,07
200 000 - 500 000.....	2 693	1 151	1 543	823	392	240	87	5 401	2,01
500 000 und mehr.....	5 558	2 584	2 975	1 663	717	439	157	10 664	1,92
Insgesamt ...	28 175	9 849	18 326	8 520	4 712	3 602	1 493	63 492	2,25
April 1991									
unter 5 000.....	3 559	828	2 731	1 055	700	655	320	9 398	2,64
5 000 - 20 000.....	6 744	1 886	4 858	2 063	1 253	1 074	468	16 598	2,46
20 000 - 100 000.....	7 425	2 489	4 936	2 324	1 278	965	369	16 803	2,26
100 000 - 200 000.....	2 564	1 077	1 487	768	365	258	96	5 260	2,05
200 000 - 500 000.....	2 715	1 154	1 561	840	390	243	89	5 457	2,01
500 000 und mehr.....	5 577	2 586	2 991	1 681	695	449	168	10 730	1,92
Insgesamt ...	28 583	10 019	18 564	8 730	4 680	3 644	1 511	64 246	2,25
Mai 1992									
unter 5 000.....	3 583	853	2 729	1 079	687	643	320	9 378	2,62
5 000 - 20 000.....	6 916	1 956	4 960	2 132	1 279	1 091	459	16 892	2,44
20 000 - 100 000.....	7 561	2 536	5 025	2 381	1 303	980	362	17 053	2,26
100 000 - 200 000.....	2 638	1 100	1 538	808	374	262	94	5 395	2,05
200 000 - 500 000.....	2 738	1 152	1 586	865	383	246	93	5 511	2,01
500 000 und mehr.....	5 607	2 575	3 033	1 729	690	443	171	10 796	1,93
Insgesamt ...	29 043	10 171	18 872	8 995	4 715	3 664	1 498	65 026	2,24
April 1993									
unter 5 000.....	3 637	901	2 737	1 107	683	628	318	9 396	2,58
5 000 - 20 000.....	7 090	2 035	5 055	2 200	1 289	1 098	469	17 214	2,43
20 000 - 100 000.....	7 672	2 560	5 111	2 456	1 296	985	374	17 301	2,26
100 000 - 200 000.....	2 681	1 143	1 537	808	368	264	98	5 443	2,03
200 000 - 500 000.....	2 495	1 045	1 451	796	346	221	88	5 035	2,02
500 000 und mehr.....	5 922	2 725	3 197	1 825	728	462	182	11 386	1,92
Insgesamt ...	29 496	10 409	19 088	9 191	4 710	3 658	1 528	65 776	2,23

*)1961 und 1970 Ergebnis der Volkszählung; sonst Ergebnis des Mikrozensus (1975 aus der EG-Arbeitskräfteerhebung). - 1957 und 1961 wohnberechtigte Bevölkerung, ab 1970 Bevölkerung in Privathaushalten.

7 Lange Reihen

7.3 Privathaushalte nach Gemeindegrößenklassen und Haushaltsgröße*)

Gemeinden von ... bis unter ... Einwohnern	Ins- gesamt	Einper- sonen- haus- halte	Mehrpersonenhaushalte					Haus- halts- mit- glieder	Personen je Haus- halt
			zu- sam- men	davon mit ... Personen					
				2	3	4	5 und mehr		
1 000									
April 1994									
unter 5 000.....	3 681	933	2 748	1 148	664	628	308	9 397	2,55
5 000 - 20 000.....	7 131	2 079	5 052	2 263	1 245	1 092	453	17 132	2,40
20 000 - 100 000.....	7 906	2 660	5 246	2 555	1 305	999	387	17 746	2,24
100 000 - 200 000.....	2 636	1 134	1 502	801	352	249	100	5 326	2,02
200 000 - 500 000.....	2 875	1 235	1 640	912	381	245	102	5 731	1,99
500 000 und mehr.....	5 678	2 661	3 017	1 730	671	443	173	10 840	1,91
Insgesamt ...	29 907	10 702	19 205	9 408	4 618	3 657	1 522	66 171	2,21
April 1995									
unter 5 000.....	3 701	944	2 757	1 173	667	619	297	9 366	2,53
5 000 - 20 000.....	7 313	2 156	5 156	2 349	1 257	1 094	457	17 443	2,39
20 000 - 100 000.....	7 923	2 674	5 250	2 602	1 281	976	391	17 724	2,24
100 000 - 200 000.....	2 642	1 146	1 496	811	340	248	98	5 307	2,01
200 000 - 500 000.....	2 896	1 253	1 643	928	363	248	105	5 755	1,99
500 000 und mehr.....	5 669	2 652	3 016	1 748	664	433	171	10 800	1,91
Insgesamt ...	30 144	10 825	19 319	9 612	4 571	3 618	1 518	66 395	2,20
April 1996									
unter 5 000.....	3 681	959	2 722	1 188	643	612	279	9 215	2,50
5 000 - 20 000.....	7 373	2 196	5 177	2 403	1 247	1 070	457	17 474	2,37
20 000 - 100 000.....	8 130	2 782	5 349	2 685	1 251	1 014	399	18 107	2,23
100 000 - 200 000.....	2 678	1 174	1 504	810	344	256	94	5 360	2,00
200 000 - 500 000.....	2 920	1 282	1 638	935	363	243	98	5 737	1,97
500 000 und mehr.....	5 689	2 699	2 990	1 740	652	425	173	10 772	1,89
Insgesamt ...	30 471	11 092	19 379	9 760	4 501	3 620	1 499	66 685	2,19
Deutschland									
April 1991									
unter 5 000.....	5 715	1 345	4 371	1 718	1 138	1 072	443	14 866	2,60
5 000 - 20 000.....	7 777	2 159	5 618	2 393	1 466	1 251	508	19 084	2,45
20 000 - 100 000.....	8 955	2 908	6 049	2 834	1 589	1 208	418	20 402	2,28
100 000 - 200 000.....	2 881	1 189	1 712	869	430	307	106	5 996	2,08
200 000 - 500 000.....	3 514	1 393	2 122	1 103	549	354	115	7 284	2,07
500 000 und mehr.....	6 414	2 887	3 527	1 948	844	550	187	12 520	1,95
Insgesamt ...	35 256	11 858	23 398	10 863	6 017	4 742	1 777	80 152	2,27
Mai 1992									
unter 5 000.....	5 738	1 373	4 364	1 755	1 118	1 058	433	14 801	2,58
5 000 - 20 000.....	7 935	2 230	5 706	2 468	1 481	1 260	497	19 319	2,43
20 000 - 100 000.....	9 077	2 962	6 115	2 888	1 607	1 209	412	20 586	2,27
100 000 - 200 000.....	2 946	1 187	1 759	909	438	309	103	6 111	2,07
200 000 - 500 000.....	3 537	1 395	2 143	1 133	541	352	117	7 318	2,07
500 000 und mehr.....	6 467	2 897	3 569	2 004	833	542	191	12 598	1,95
Insgesamt ...	35 700	12 044	23 656	11 156	6 018	4 730	1 752	80 732	2,26
April 1993									
unter 5 000.....	5 800	1 441	4 359	1 784	1 115	1 034	425	14 776	2,55
5 000 - 20 000.....	8 148	2 330	5 819	2 556	1 491	1 266	506	19 694	2,42
20 000 - 100 000.....	9 172	3 000	6 172	2 961	1 591	1 200	421	20 738	2,26
100 000 - 200 000.....	3 002	1 239	1 763	914	430	312	107	6 180	2,06
200 000 - 500 000.....	3 307	1 307	2 000	1 064	497	328	111	6 838	2,07
500 000 und mehr.....	6 801	3 062	3 739	2 110	871	558	200	13 202	1,94
Insgesamt ...	36 230	12 379	23 851	11 389	5 995	4 698	1 770	81 428	2,25
April 1994									
unter 5 000.....	5 826	1 470	4 356	1 829	1 088	1 026	413	14 710	2,53
5 000 - 20 000.....	8 236	2 389	5 847	2 638	1 459	1 261	490	19 702	2,39
20 000 - 100 000.....	9 406	3 116	6 290	3 059	1 595	1 208	428	21 132	2,25
100 000 - 200 000.....	2 963	1 239	1 724	907	414	295	108	6 058	2,04
200 000 - 500 000.....	3 930	1 601	2 330	1 259	576	367	128	8 001	2,04
500 000 und mehr.....	6 335	2 934	3 401	1 932	772	512	186	12 160	1,92
Insgesamt ...	36 695	12 747	23 948	11 624	5 902	4 669	1 753	81 763	2,23

*) 1961 und 1970 Ergebnis der Volkszählung; sonst Ergebnis des Mikrozensus (1975 aus der EG-Arbeitskräfteerhebung), 1957 und 1961 wohnberechtigte Bevölkerung, ab 1970 Bevölkerung in Privathaushalten.

7 Lange Reihen
7.3 Privathaushalte nach Gemeindegrößenklassen und Haushaltsgröße*)

Gemeinden von ... bis unter ... Einwohnern	ins- gesamt	Einper- sonen- haus- halte	Mehrpersonenhaushalte					Haus- halts- mit- glieder	Personen je Haus- halt Anzahl
			zu- sammen	davon mit ... Personen					
				2	3	4	5 und mehr		
1 000									
April 1995									
unter 5 000.....	5 755	1 454	4 301	1 839	1 070	991	401	14 450	2,51
5 000 - 20 000.....	8 511	2 503	6 008	2 757	1 486	1 273	492	20 196	2,37
20 000 - 100 000.....	9 446	3 146	6 300	3 121	1 574	1 171	433	21 118	2,24
100 000 - 200 000.....	2 959	1 246	1 713	914	403	290	105	6 012	2,03
200 000 - 500 000.....	3 946	1 622	2 324	1 276	550	368	131	7 998	2,03
500 000 und mehr.....	6 321	2 920	3 401	1 951	764	503	183	12 120	1,92
Insgesamt ...	36 938	12 891	24 047	11 858	5 847	4 596	1 746	81 894	2,22
April 1996									
unter 5 000.....	5 722	1 468	4 254	1 852	1 051	967	384	14 249	2,49
5 000 - 20 000.....	8 611	2 567	6 044	2 822	1 481	1 249	492	20 288	2,36
20 000 - 100 000.....	9 638	3 261	6 377	3 202	1 536	1 198	441	21 436	2,22
100 000 - 200 000.....	3 003	1 282	1 721	919	405	287	100	6 063	2,02
200 000 - 500 000.....	3 970	1 655	2 315	1 295	547	353	120	7 942	2,00
500 000 und mehr.....	6 337	2 958	3 379	1 950	749	492	188	12 091	1,91
Insgesamt ...	37 281	13 191	24 090	12 039	5 770	4 556	1 725	82 069	2,20

*)1961 und 1970 Ergebnis der Volkszählung; sonst Ergebnis des Mikrozensus (1975 aus der EG-Arbeitskräftestichprobe).- 1957 und 1961 wohnberechtigte Bevölkerung, ab 1970 Bevölkerung in Privathaushalten.

7 Lange
7.4 Privathaushalte
in

Lfd. Nr.	Zeitpunkt	Deutschland	Früheres Bundesgebiet	Baden-Württemberg	Bayern	Berlin			Brandenburg	Bremen	Ins
						zusammen	Berlin - West	Berlin - Ost			
1	13.9. 1950 ^{*)}	x	16 650	2 100	2 833	x	971	x	x	208	
2	Okt. 1957	x	18 318	2 436	3 020	x	1 019	x	x	243	
3	6.6. 1961	x	19 460	2 634	3 179	x	1 031	x	x	264	
4	Okt. 1962	x	20 179	2 723	3 285	x	1 024	x	x	277	
5	April 1963	x	20 273	2 744	3 321	x	1 036	x	x	276	
6	Mai 1965	x	21 211	2 939	3 437	x	1 075	x	x	250	
7	April 1967	x	21 670	3 019	3 551	x	1 065	x	x	262	
8	27.5. 1970	x	21 991	3 128	3 678	x	1 062	x	x	285	
9	April 1971	x	22 852	3 257	3 883	x	1 058	x	x	291	
10	April 1972	x	22 994	3 370	3 855	x	1 054	x	x	309	
11	Mai 1973	x	23 233	3 415	3 905	x	1 065	x	x	311	
12	April 1974	x	23 651	3 506	4 004	x	1 038	x	x	312	
13	Mai 1975	x	23 722	3 450	4 090	x	1 014	x	x	307	
14	Mai 1976	x	23 943	3 502	4 085	x	1 007	x	x	315	
15	April 1977	x	24 165	3 547	4 122	x	1 017	x	x	306	
16	April 1978	x	24 221	3 536	4 145	x	1 015	x	x	309	
17	April 1979	x	24 486	3 581	4 213	x	1 024	x	x	303	
18	April 1980	x	24 811	3 643	4 286	x	1 038	x	x	309	
19	Mai 1981	x	25 100	3 702	4 352	x	1 035	x	x	317	
20	April 1982	x	25 336	3 729	4 389	x	1 024	x	x	322	
21	Juni 1985	x	26 367	3 865	4 746	x	1 040	x	x	333	
22	April 1986	x	26 739	3 963	4 852	x	1 037	x	x	327	
23	März 1987	x	27 006	3 999	4 937	x	1 020	x	x	327	
24	April 1988	x	27 403	4 060	4 934	x	1 110	x	x	333	
25	April 1989	x	27 793	4 165	4 959	x	1 118	x	x	330	
26	April 1990	x	28 175	4 308	4 916	x	1 170	x	x	337	
27	April 1991	35 256	28 583	4 383	4 995	1 754	1 161	594	1 039	340	
28	Mai 1992	35 700	29 043	4 480	5 069	1 790	1 171	619	1 037	343	
29	April 1993	36 230	29 496	4 565	5 183	1 806	1 170	636	1 059	340	
30	April 1994	36 695	29 907	4 636	5 290	1 841	1 184	657	1 067	342	
31	April 1995	36 938	30 144	4 702	5 339	1 832	1 180	652	1 074	345	
32	April 1996	37 281	30 471	4 718	5 404	1 831	1 183	648	1 082	341	
darunter: Ein											
33	13.9. 1950 ^{*)}	x	3 229	418	525	x	341	x	x	49	
34	Okt. 1957	x	3 353	438	535	x	348	x	x	53	
35	6.6. 1961	x	4 010	558	644	x	377	x	x	62	
36	Okt. 1962	x	4 510	605	698	x	399	x	x	74	
37	April 1963	x	4 592	607	726	x	406	x	x	72	
38	Mai 1965	x	5 143	711	787	x	443	x	x	50	
39	April 1967	x	5 411	754	835	x	449	x	x	58	
40	27.5. 1970	x	5 527	771	904	x	470	x	x	76	
41	April 1971	x	6 106	839	1 029	x	478	x	x	81	
42	April 1972	x	6 014	906	953	x	473	x	x	97	
43	Mai 1973	x	6 071	909	958	x	478	x	x	100	
44	April 1974	x	6 431	974	1 044	x	459	x	x	100	
45	Mai 1975	x	6 554	947	1 120	x	447	x	x	97	
46	Mai 1976	x	6 867	1 025	1 119	x	482	x	x	107	
47	April 1977	x	7 062	1 057	1 139	x	513	x	x	103	
48	April 1978	x	7 093	1 030	1 141	x	513	x	x	104	
49	April 1979	x	7 353	1 063	1 201	x	527	x	x	97	
50	April 1980	x	7 493	1 085	1 237	x	543	x	x	106	
51	Mai 1981	x	7 730	1 110	1 288	x	542	x	x	112	
52	April 1982	x	7 926	1 148	1 307	x	536	x	x	117	
53	Juni 1985	x	8 863	1 279	1 595	x	535	x	x	138	
54	April 1986	x	9 177	1 346	1 678	x	538	x	x	140	
55	März 1987	x	9 354	1 362	1 747	x	518	x	x	136	
56	April 1988	x	9 563	1 419	1 735	x	556	x	x	137	
57	April 1989	x	9 805	1 513	1 743	x	552	x	x	136	
58	April 1990	x	9 849	1 563	1 673	x	591	x	x	141	
59	April 1991	11 858	10 019	1 576	1 695	787	573	214	269	144	
60	Mai 1992	12 044	10 171	1 619	1 704	820	583	237	279	142	
61	April 1993	12 379	10 409	1 667	1 755	828	580	248	291	140	
62	April 1994	12 747	10 702	1 698	1 841	860	587	273	295	143	
63	April 1995	12 891	10 825	1 750	1 864	847	579	267	300	144	
64	April 1996	13 191	11 092	1 756	1 903	837	578	259	309	145	

^{*)} 1950, 1961 und 1970 Ergebnis der Volkszählung; sonst Ergebnis des Mikrozensus (1975 aus der EG-Arbeitskräftefestichprobe). - 1950 Wohnbevölkerung, 1957 bis 1967 und 1971 wohnberechtigte Bevölkerung,

1970 und ab 1972 Bevölkerung in Privathaushalten.
^{*)} Für das Saarland 14.11.1951.

**Reihen
nach Ländern*)
1 000**

Hamburg	Hessen	Mecklen- burg - Vor- pommern	Nieder- sachsen	Nord- rhein - West- falen	Rhein- land - Pfalz	Saar- land	Sachsen	Sachsen - Anhalt	Schleswig - Holstein	Thüringen	Lfd. Nr.
gesamt											
645	1 433	x	2 115	4 249	922	307	x	x	866	x	1
721	1 638	x	2 163	4 886	1 054	335	x	x	803	x	2
748	1 684	x	2 214	5 423	1 118	360	x	x	804	x	3
786	1 731	x	2 281	5 776	1 131	375	x	x	816	x	4
788	1 742	x	2 255	5 768	1 139	380	x	x	824	x	5
800	1 878	x	2 401	5 984	1 183	387	x	x	877	x	6
803	1 922	x	2 391	6 123	1 225	403	x	x	907	x	7
796	1 963	x	2 465	6 093	1 219	389	x	x	913	x	8
795	2 033	x	2 518	6 370	1 264	416	x	x	967	x	9
804	2 049	x	2 550	6 374	1 273	413	x	x	943	x	10
807	2 068	x	2 585	6 427	1 293	413	x	x	944	x	11
800	2 136	x	2 666	6 507	1 311	407	x	x	964	x	12
805	2 154	x	2 703	6 505	1 307	400	x	x	989	x	13
809	2 178	x	2 712	6 596	1 337	406	x	x	996	x	14
818	2 227	x	2 741	6 637	1 339	412	x	x	999	x	15
819	2 236	x	2 744	6 669	1 343	408	x	x	997	x	16
801	2 253	x	2 781	6 749	1 350	409	x	x	1 022	x	17
808	2 278	x	2 804	6 845	1 360	415	x	x	1 026	x	18
794	2 300	x	2 832	6 921	1 383	409	x	x	1 056	x	19
790	2 298	x	2 854	7 031	1 405	414	x	x	1 080	x	20
799	2 362	x	3 016	7 137	1 488	441	x	x	1 140	x	21
826	2 367	x	3 043	7 241	1 497	447	x	x	1 140	x	22
843	2 399	x	3 065	7 300	1 531	442	x	x	1 144	x	23
866	2 405	x	3 121	7 418	1 551	458	x	x	1 147	x	24
889	2 432	x	3 143	7 559	1 582	476	x	x	1 142	x	25
864	2 525	x	3 197	7 605	1 593	489	x	x	1 172	x	26
868	2 566	743	3 242	7 732	1 620	492	2 049	1 194	1 184	1 054	27
877	2 601	737	3 289	7 855	1 658	496	2 035	1 180	1 206	1 049	28
896	2 658	747	3 353	7 894	1 699	504	2 044	1 189	1 235	1 059	29
881	2 693	757	3 386	7 996	1 739	506	2 036	1 188	1 255	1 084	30
881	2 708	761	3 435	8 032	1 757	507	2 030	1 201	1 259	1 076	31
909	2 744	765	3 493	8 105	1 779	511	2 049	1 187	1 284	1 079	32

personenhaushalte

183	276	x	370	717	131	38	x	x	180	x	33
195	288	x	375	774	145	42	x	x	160	x	34
220	343	x	419	977	182	59	x	x	170	x	35
256	372	x	465	1 208	200	65	x	x	176	x	36
259	378	x	465	1 222	204	69	x	x	183	x	37
260	451	x	541	1 378	231	79	x	x	212	x	38
280	465	x	543	1 467	252	90	x	x	219	x	39
285	484	x	565	1 429	238	80	x	x	227	x	40
285	517	x	585	1 669	268	99	x	x	255	x	41
292	519	x	610	1 576	257	92	x	x	239	x	42
292	512	x	626	1 599	270	92	x	x	235	x	43
306	564	x	667	1 695	282	97	x	x	244	x	44
318	569	x	691	1 721	286	97	x	x	261	x	45
321	594	x	723	1 811	306	100	x	x	279	x	46
333	643	x	738	1 836	309	103	x	x	288	x	47
337	672	x	748	1 853	318	104	x	x	274	x	48
328	675	x	800	1 937	321	107	x	x	297	x	49
334	684	x	799	1 972	328	107	x	x	299	x	50
327	695	x	810	2 086	336	104	x	x	320	x	51
321	693	x	825	2 182	357	103	x	x	337	x	52
358	758	x	947	2 343	414	127	x	x	369	x	53
378	749	x	997	2 431	425	132	x	x	362	x	54
399	768	x	999	2 475	454	136	x	x	360	x	55
412	765	x	1 030	2 525	463	144	x	x	378	x	56
433	776	x	1 039	2 603	485	159	x	x	367	x	57
400	846	x	1 061	2 545	481	176	x	x	373	x	58
391	870	180	1 081	2 638	490	179	596	320	382	260	59
394	882	177	1 089	2 664	509	181	600	313	404	268	60
417	907	190	1 136	2 664	535	184	626	337	423	278	61
401	923	201	1 134	2 787	563	187	628	339	436	310	62
403	927	208	1 168	2 793	574	189	637	348	435	304	63
436	948	218	1 220	2 871	589	193	654	343	454	316	64

7 Lange Reihen
7.5 Privathaushalte nach Familienstand der Bezugsperson*)
1 000

Zeitpunkt	Insgesamt						Darunter mit männlicher Bezugsperson					
	ins-gesamt	ledig	verheiratet zusammenlebend	verheiratet getrenntlebend	ver-witwet	ge-schieden	zu-sammen	ledig	verheiratet zusammenlebend	verheiratet getrenntlebend	ver-witwet	ge-schieden
Einpersonenhaushalte												
Früheres Bundesgebiet												
13.9. 1950*)	2 849	1 183	X	313	1 117	236	1 128	585	X	199	222	120
Okt. 1957)	3 353	1 243	X	313	1 775	335	929	498	X	199	285	148
6. 8. 1961	4 010	1 507	X	225	1 894	383	1 258	658	X	158	279	162
April 1964	4 848	1 599	X	228	2 598	425	1 321	634	X	153	374	160
April 1966	5 145	1 632	X	237	2 818	459	1 352	640	X	155	389	167
April 1968	5 538	1 712	X	269	3 051	506	1 475	692	X	181	417	186
April 1969	5 754	1 794	X	288	3 132	531	1 528	722	X	196	417	193
27.5. 1970	5 527	1 793	X	400	2 793	541	1 596	772	X	262	348	214
April 1971	6 108	1 836	X	332	3 349	590	1 623	742	X	229	433	219
April 1972	6 014	1 943	X	377	3 130	564	1 741	845	X	283	394	218
Mai 1973	6 071	1 915	X	357	3 220	579	1 692	813	X	262	394	223
April 1974	6 431	2 051	X	388	3 365	629	1 849	868	X	294	441	246
Mai 1975	6 554	2 126	X	358	3 437	634	1 870	884	X	262	472	252
Mai 1976	6 867	2 249	X	359	3 537	722	1 995	955	X	264	475	301
April 1977	7 062	2 375	X	333	3 604	750	2 087	1 034	X	239	491	324
April 1978	7 093	2 427	X	348	3 584	735	2 098	1 067	X	239	487	304
April 1979	7 353	2 561	X	353	3 677	761	2 195	1 154	X	239	489	313
April 1980	7 493	2 680	X	378	3 688	770	2 298	1 241	X	255	485	317
Mai 1981	7 730	2 815	X	390	3 710	814	2 399	1 312	X	263	479	335
April 1982	7 928	2 932	X	423	3 720	850	2 507	1 378	X	282	493	357
Juni 1985	8 863	3 474	X	497	3 833	1 059	3 107	1 738	X	339	554	478
April 1986	9 177	3 771	X	510	3 815	1 081	3 256	1 902	X	348	519	487
März 1987	9 354	3 892	X	527	3 815	1 120	3 382	1 982	X	359	527	514
April 1988	9 563	4 060	X	502	3 837	1 164	3 486	2 101	X	335	526	524
April 1989	9 805	4 250	X	506	3 858	1 192	3 608	2 217	X	338	515	541
April 1990	9 849	4 361	X	509	3 729	1 250	3 723	2 312	X	335	505	571
April 1991	10 019	4 445	X	511	3 794	1 270	3 797	2 383	X	335	520	579
Mai 1992	10 171	4 501	X	531	3 833	1 306	3 875	2 390	X	347	539	600
April 1993	10 409	4 672	X	548	3 852	1 337	4 022	2 508	X	354	552	609
April 1994	10 702	4 816	X	551	3 898	1 399	4 226	2 628	X	349	608	644
April 1995	10 625	4 923	X	581	3 893	1 428	4 339	2 717	X	360	602	659
April 1996	11 092	5 068	X	653	3 865	1 506	4 530	2 810	X	413	608	699
Deutschland												
April 1991	11 858	4 981	X	540	4 699	1 638	4 378	2 640	X	352	646	739
Mai 1992	12 044	5 059	X	567	4 734	1 684	4 487	2 686	X	370	671	781
April 1993	12 379	5 284	X	600	4 772	1 723	4 697	2 847	X	391	688	772
April 1994	12 747	5 482	X	612	4 857	1 795	4 955	2 998	X	393	743	820
April 1995	12 891	5 614	X	649	4 804	1 824	5 091	3 111	X	410	740	830
April 1996	13 191	5 792	X	734	4 767	1 898	5 316	3 233	X	466	750	867
Mehrpersonenhaushalte												
Früheres Bundesgebiet												
13.9. 1950*)	12 522	395	10 378		1 542	206	10 414	164	9 932		280	37
Okt. 1957)	14 788	318	12 522		1 683	285	12 822	100	12 429		282	31
6. 8. 1961	15 450	362	13 091		1 663	314	13 408	129	12 991		243	45
April 1964	16 000	350	13 945		1 417	287	14 197	118	13 851		193	35
April 1966	16 395	351	14 389		1 348	309	14 644	117	14 291		195	40
April 1968	16 483	335	14 622		1 215	311	14 874	116	14 541		173	43
April 1969	16 533	332	14 716		1 176	308	14 952	117	14 632		164	40
27.5. 1970	16 464	398	14 556		1 159	351	14 774	157	14 384		173	60
April 1971	16 748	343	14 943		1 112	348	15 192	128	14 861		157	48
April 1972	16 980	397	15 037	116	1 084	366	15 459	173	15 008	51	164	63
Mai 1973	17 162	412	15 186	118	1 056	391	15 620	183	15 160	48	162	67
April 1974	17 221	427	15 270	115	1 001	408	15 723	201	15 243	50	155	74
Mai 1975	17 168	439	15 237	112	948	433	15 692	213	15 206	48	147	79
Mai 1976	17 076	472	15 087	113	933	470	15 583	242	15 045	48	155	95
April 1977	17 103	494	15 102	108	905	497	15 612	256	15 060	43	150	103
April 1978	17 128	585	14 988	152	922	503	15 558	324	14 915	61	155	103
April 1979	17 133	610	14 928	169	905	521	15 554	347	14 867	68	160	112
April 1980	17 318	672	15 021	195	894	538	15 705	384	14 954	78	163	128
Mai 1981	17 370	705	15 001	213	884	569	15 737	421	14 937	81	165	134
April 1982	17 410	748	14 959	230	874	598	15 725	452	14 873	90	166	145
Juni 1985	17 504	936	14 737	249	867	716	15 402	568	14 391	88	161	197
April 1986	17 562	986	14 724	249	868	735	15 402	579	14 380	84	168	191
März 1987	17 652	1 036	14 736	253	863	765	15 482	625	14 401	86	165	205
April 1988	17 840	1 097	14 870	236	845	792	15 635	653	14 514	80	169	220
April 1989	17 988	1 133	15 014	224	824	794	15 785	682	14 630	78	154	222
April 1990	18 326	1 178	15 329	241	788	812	16 080	703	14 889	85	159	244
April 1991	18 564	1 197	15 529	247	762	830	16 274	710	15 068	86	160	249
Mai 1992	18 872	1 273	15 720	268	766	845	16 488	754	15 225	93	163	252
April 1993	19 088	1 342	15 841	277	766	861	16 635	789	15 322	96	170	259
April 1994	19 205	1 407	15 896	293	749	890	16 682	832	15 311	97	163	279
April 1995	19 319	1 453	15 914	298	736	918	16 758	855	15 339	95	175	294
April 1996	19 379	1 521	15 887	324	706	942	16 760	901	15 283	107	165	304
Deutschland												
April 1991	23 398	1 523	19 499	269	929	1 179	20 234	848	18 763	93	199	331
Mai 1992	23 656	1 614	19 637	295	933	1 177	20 464	910	18 920	101	203	330
April 1993	23 851	1 706	19 706	315	936	1 188	20 577	954	18 964	108	211	341
April 1994	23 948	1 784	19 680	343	922	1 221	20 597	1 003	18 918	111	203	361
April 1995	24 047	1 853	19 674	359	908	1 252	20 633	1 035	18 886	110	218	383
April 1996	24 090	1 952	19 589	392	880	1 277	20 596	1 097	18 773	127	205	395

*) 1950, 1961 und 1970 Ergebnis der Volkszählung; sonst Ergebnis des Mikrozensus (1975 aus der EG-Arbeitskräfte Stichprobe). - 1950 Wohnbevölkerung, 1957 bis 1969 und 1971 wohnberechtigte Bevölkerung, 1970 und ab 1972 Bevölkerung in Privathaushalten.

) Ohne Saarland und Berlin.
) Ohne verheiratet getrenntlebende Bezugspersonen.

7 Lange Reihen
7.5 Privathaushalte nach Familienstand der Bezugsperson*)
 1 000

Zeitpunkt	Insgesamt						Darunter mit männlicher Bezugsperson					
	insgesamt	ledig	verheiratet zusammen- lebend	verheiratet getrennt- lebend	ver- witwet	ge- schie- den	zu- sam- men	ledig	verheiratet zusammen- lebend	verheiratet getrennt- lebend	ver- witwet	ge- schie- den
Insgesamt												
Früheres Bundesgebiet												
13.9. 1950 ¹⁾	15 371	1 579	10 691		2 659	443	11 540	749	10 131		503	157
Okt. 1957 ²⁾	18 141	1 581	12 522		3 458	600	13 751	596	12 429		547	179
6. 6. 1961	19 460	1 889	13 316		3 557	697	14 664	787	13 147		522	207
April 1964	20 848	1 949	14 173		4 014	712	15 518	752	14 004		587	195
April 1966	21 540	1 982	14 626		4 163	767	15 996	757	14 446		584	207
April 1968	22 021	2 046	14 690		4 267	817	16 349	808	14 722		590	229
April 1969	22 287	2 126	15 012		4 306	840	16 480	838	14 828		581	233
27.5. 1970	21 991	2 191	14 956		3 953	891	16 370	929	14 646		521	274
April 1971	22 852	2 179	15 275		4 461	938	16 815	869	15 090		599	267
April 1972	22 964	2 340	15 037	493	4 194	931	17 199	1 018	15 008	334	558	282
Mai 1973	23 233	2 327	15 186	475	4 275	970	17 312	966	15 160	310	555	290
April 1974	23 651	2 477	15 270	500	4 366	1 037	17 572	1 070	15 243	343	596	320
Mai 1975	23 722	2 564	15 237	469	4 385	1 067	17 562	1 097	15 206	310	618	331
Mai 1976	23 943	2 721	15 087	472	4 470	1 193	17 577	1 197	15 045	310	630	396
April 1977	24 185	2 868	15 102	439	4 510	1 247	17 699	1 290	15 060	281	641	427
April 1978	24 221	3 011	14 966	499	4 506	1 238	17 655	1 391	14 915	300	643	407
April 1979	24 486	3 171	14 928	523	4 582	1 282	17 749	1 501	14 867	307	649	425
April 1980	24 811	3 352	15 021	571	4 561	1 306	18 003	1 626	14 954	333	647	443
Mai 1981	25 100	3 520	15 001	603	4 594	1 384	18 126	1 733	14 937	344	644	469
April 1982	25 338	3 661	14 959	654	4 594	1 448	18 233	1 828	14 873	371	658	502
Juni 1985	26 367	4 410	14 737	746	4 699	1 775	18 510	2 302	14 391	427	715	675
April 1986	26 739	4 757	14 724	759	4 682	1 817	18 658	2 482	14 380	432	687	678
März 1987	27 006	4 928	14 736	780	4 678	1 884	18 864	2 608	14 401	445	692	719
April 1988	27 403	5 157	14 870	738	4 682	1 955	19 121	2 755	14 514	415	694	744
April 1990	27 793	5 384	15 014	729	4 681	1 985	19 374	2 898	14 630	414	688	763
April 1990	28 175	5 537	15 329	750	4 497	2 062	19 803	3 015	14 889	420	684	815
April 1991	28 583	5 641	15 529	758	4 556	2 099	20 071	3 073	15 068	421	680	828
Mai 1992	29 043	5 774	15 720	800	4 599	2 151	20 361	3 143	15 225	440	701	852
April 1993	29 498	6 014	15 841	825	4 618	2 198	20 658	3 297	15 322	450	721	867
April 1994	29 907	6 222	15 866	844	4 685	2 289	20 908	3 458	15 311	445	771	923
April 1996	30 144	6 377	15 914	879	4 629	2 346	21 098	3 573	15 399	456	777	953
April 1996	30 471	6 589	15 887	977	4 571	2 447	21 290	3 712	15 283	520	773	1 003
Deutschland												
April 1991	35 256	6 504	19 499	809	5 628	2 816	24 611	3 488	18 783	445	845	1 071
Mai 1992	35 700	6 673	19 637	862	5 667	2 861	24 951	3 596	18 920	471	874	1 090
April 1993	36 230	6 990	19 706	915	5 708	2 910	25 274	3 801	18 964	499	897	1 113
April 1994	36 695	7 266	19 680	955	5 779	3 016	25 552	4 002	18 918	504	947	1 182
April 1995	36 938	7 467	19 674	1 006	5 712	3 076	25 723	4 146	18 886	520	956	1 213
April 1996	37 281	7 744	19 589	1 125	5 648	3 175	25 913	4 330	18 773	593	955	1 262

¹⁾ 1950, 1981 und 1970 Ergebnis der Volkszählung; sonst Ergebnis des Mikrozensus (1975 aus der EG-Arbeitskräfteerhebung). - 1950 Wohnbevölkerung, 1957 bis 1969 und 1971 wohnberechtigte Bevölkerung, 1970 und ab 1972 Bevölkerung in Privathaushalten.

²⁾ Ohne Saarland und Berlin

³⁾ Ohne verheiratet getrenntlebende Bezugspersonen.

7 Lange Reihen
7.6 Privathaushalte nach Altersgruppen der Bezugsperson*)
 1 000

Zeitpunkt	Insgesamt					Darunter mit männlicher Bezugsperson				
	ins-gesamt	davon im Alter von ... bis unter ... Jahren				zu-sammen	davon im Alter von ... bis unter ... Jahren			
		unter 25	25 - 45	45 - 65	65 und mehr		unter 25	25 - 45	45 - 65	65 und mehr
Einpersonenhaushalte										
Früheres Bundesgebiet										
Okt. 1957 ¹⁾	3 353	246	521	1 268	1 318	929	156	248	270	255
6.6. 1961	4 010	391	699	1 416	1 504	1 256	238	389	353	275
April 1964	4 848	328	781	1 672	2 087	1 321	184	411	355	371
April 1966	5 145	274	816	1 721	2 333	1 352	145	456	346	405
April 1968	5 538	298	885	1 786	2 570	1 475	155	519	352	449
April 1969	5 754	303	949	1 807	2 695	1 528	161	567	341	459
27.5. 1970	5 527	446	1 021	1 734	2 326	1 596	242	650	329	375
April 1971	6 106	356	984	1 837	2 930	1 623	187	616	339	482
April 1972	6 014	518	1 056	1 814	2 626	1 741	274	704	335	428
Mai 1973	6 071	482	1 029	1 774	2 786	1 692	250	682	321	440
April 1974	6 431	554	1 110	1 783	2 984	1 849	277	753	331	488
Mai 1975	6 554	557	1 134	1 754	3 109	1 870	264	759	333	514
Mai 1976	6 867	626	1 211	1 771	3 259	1 995	300	803	364	528
April 1977	7 062	634	1 317	1 731	3 380	2 087	301	859	377	550
April 1978	7 093	670	1 350	1 640	3 434	2 098	319	862	374	543
April 1979	7 353	749	1 416	1 669	3 519	2 195	356	905	389	545
April 1980	7 493	768	1 523	1 594	3 609	2 298	369	972	413	544
Mai 1981	7 730	818	1 624	1 656	3 631	2 389	386	1 030	452	522
April 1982	7 926	839	1 718	1 741	3 627	2 507	391	1 091	498	528
Juni 1985	8 863	1 004	2 142	2 043	3 673	3 107	481	1 331	722	573
April 1986	9 177	1 079	2 321	2 042	3 736	3 256	506	1 451	750	550
März 1987	9 354	1 043	2 450	2 046	3 814	3 382	490	1 516	814	562
April 1988	9 563	1 074	2 553	2 085	3 852	3 486	508	1 580	844	553
April 1989	9 805	1 064	2 702	2 133	3 907	3 608	502	1 661	893	553
April 1990	9 849	1 077	2 812	2 129	3 831	3 723	520	1 740	922	542
April 1991	10 019	1 008	2 915	2 162	3 935	3 797	492	1 790	948	568
Mai 1992	10 171	978	3 024	2 179	3 890	3 875	473	1 846	967	589
April 1993	10 409	938	3 222	2 222	4 026	4 022	454	1 967	997	604
April 1994	10 702	908	3 338	2 329	4 127	4 226	442	2 054	1 064	666
April 1995	10 825	888	3 463	2 364	4 110	4 339	424	2 162	1 077	676
April 1996	11 092	888	3 625	2 475	4 103	4 530	417	2 269	1 142	701
Deutschland										
April 1991	11 858	1 153	3 238	2 635	4 832	4 376	574	2 029	1 095	679
Mai 1992	12 044	1 113	3 380	2 664	4 887	4 487	551	2 113	1 121	702
April 1993	12 379	1 087	3 629	2 718	4 945	4 697	541	2 275	1 162	720
April 1994	12 747	1 059	3 789	2 829	5 070	4 955	525	2 399	1 243	788
April 1995	12 891	1 031	3 940	2 869	5 051	5 091	503	2 525	1 259	804
April 1996	13 191	1 034	4 127	2 987	5 043	5 316	501	2 646	1 333	837
Mehrpersonenhaushalte										
Früheres Bundesgebiet										
Okt. 1957 ¹⁾	14 788	250	5 211	7 118	2 209	12 822	240	4 702	6 049	1 831
6.6. 1961	15 450	335	5 622	7 135	2 358	13 408	315	5 233	5 926	1 934
April 1964	16 000	346	6 404	6 704	2 547	14 197	322	6 042	5 664	2 168
April 1966	16 395	292	6 738	6 662	2 703	14 643	269	6 398	5 662	2 314
April 1968	16 483	295	6 902	6 465	2 821	14 784	276	6 582	5 575	2 441
April 1969	16 533	294	7 002	6 341	2 897	14 952	271	6 678	5 493	2 510
27.5. 1970	16 464	470	7 208	6 104	2 682	14 774	426	6 818	5 254	2 276
April 1971	16 746	368	7 110	6 252	3 015	15 192	341	6 767	5 468	2 615
April 1972	16 980	561	7 435	6 139	2 845	15 459	521	7 066	5 393	2 479
Mai 1973	17 162	541	7 467	6 199	2 955	15 620	498	7 077	5 471	2 574
April 1974	17 221	550	7 479	6 216	2 976	15 723	499	7 075	5 533	2 616
Mai 1975	17 168	532	7 420	6 247	2 969	15 692	476	6 999	5 586	2 630
Mai 1976	17 076	539	7 316	6 219	3 003	15 583	468	6 869	5 585	2 661
April 1977	17 103	527	7 338	6 217	3 021	15 612	452	6 863	5 614	2 683
April 1978	17 128	535	7 303	6 237	3 053	15 558	455	6 787	5 619	2 697
April 1979	17 133	554	7 288	6 238	3 054	15 554	473	6 748	5 629	2 705
April 1980	17 318	528	7 253	6 401	3 135	15 705	437	6 690	5 796	2 782
Mai 1981	17 370	550	7 156	6 617	3 047	15 737	456	6 570	6 006	2 705
April 1982	17 410	535	7 036	6 662	2 977	15 725	432	6 414	6 233	2 646
Juni 1985	17 504	596	6 622	7 420	2 867	15 402	433	5 812	6 636	2 521
April 1986	17 562	572	6 803	7 485	2 902	15 402	399	5 746	6 715	2 543
März 1987	17 652	522	6 559	7 596	2 975	15 482	365	5 699	6 815	2 604
April 1988	17 840	526	6 647	7 646	3 021	15 635	367	5 735	6 874	2 660
April 1989	17 988	510	6 811	7 651	3 016	15 765	342	5 867	6 905	2 652
April 1990	18 326	516	6 979	7 874	2 957	16 080	354	6 010	7 103	2 613
April 1991	18 564	477	7 181	7 851	3 056	16 274	320	6 150	7 098	2 705
Mai 1992	18 872	478	7 292	7 930	3 172	16 486	324	6 189	7 164	2 810
April 1993	19 088	462	7 396	7 981	3 249	16 635	300	6 233	7 205	2 898
April 1994	19 205	434	7 472	7 916	3 384	16 682	273	6 239	7 148	3 023
April 1995	19 319	412	7 501	7 931	3 476	16 758	253	6 216	7 166	3 124
April 1996	19 379	406	7 529	7 905	3 538	16 766	245	6 207	7 113	3 196
Deutschland										
April 1991	23 398	679	9 273	9 788	3 658	20 234	439	7 783	8 785	3 227
Mai 1992	23 656	648	9 374	9 833	3 801	20 464	428	7 832	8 846	3 358
April 1993	23 851	608	9 469	9 885	3 890	20 577	380	7 851	8 884	3 463
April 1994	23 948	561	9 524	9 814	4 050	20 597	337	7 826	8 823	3 612
April 1995	24 047	531	9 521	9 814	4 181	20 633	309	7 743	8 828	3 753
April 1996	24 090	509	9 494	9 810	4 277	20 596	269	7 674	8 783	3 851

¹⁾ 1961 und 1970 Ergebnis der Volkszählung; sonst Ergebnis des Mikrozensus (1975 aus der EG-Arbeitskräfteerhebung). - 1957 bis 1969 wohnberechtigte

Bevölkerung, 1970 und ab 1972 Bevölkerung in Privathaushalten.
¹⁾ Ohne verheiratet getrenntlebende Bezugspersonen.

7 Lange Reihen
7.6 Privathaushalte nach Altersgruppen der Bezugsperson*)
 1 000

Zeitpunkt	Insgesamt					zu- sammen	Darunter mit männlicher Bezugsperson			
	ins- gesamt	davon im Alter von ... bis unter ... Jahren					unter	davon im Alter von ... bis unter ... Jahren		
		unter 25	25 45	45 65	65 und mehr			25	45	65
Insgesamt										
Früheres Bundesgebiet										
Okt. 1957 ¹⁾	18 141	496	5 732	8 386	3 527	13 751	396	4 950	6 319	2 086
6.6. 1961	19 460	726	6 321	8 551	3 862	14 664	553	5 622	6 279	2 209
April 1964	20 848	673	7 165	8 376	4 634	15 518	507	6 454	6 018	2 539
April 1966	21 540	566	7 555	8 383	5 036	15 996	415	6 853	6 008	2 719
April 1968	22 021	593	7 787	8 251	5 391	16 349	431	7 101	5 927	2 890
April 1969	22 287	596	7 951	8 147	5 592	16 480	432	7 245	5 934	2 969
27.5. 1970	21 991	916	8 230	7 838	5 008	16 370	668	7 468	5 583	2 651
April 1971	22 852	725	8 093	8 089	5 945	16 815	528	7 383	5 807	3 097
April 1972	22 994	1 079	8 492	7 953	5 471	17 199	794	7 770	5 728	2 907
Mai 1973	23 233	1 024	8 496	7 973	5 741	17 312	747	7 759	5 792	3 013
April 1974	23 651	1 104	8 589	7 998	5 960	17 572	776	7 828	5 884	3 104
Mai 1975	23 722	1 090	8 554	8 001	6 078	17 562	740	7 759	5 919	3 144
Mai 1976	23 943	1 165	8 527	7 990	6 261	17 577	768	7 672	5 948	3 189
April 1977	24 165	1 161	8 656	7 948	6 400	17 699	753	7 722	5 991	3 233
April 1978	24 221	1 205	8 653	7 877	6 487	17 655	774	7 650	5 993	3 239
April 1979	24 486	1 303	8 703	7 908	6 572	17 749	828	7 652	6 018	3 250
April 1980	24 811	1 296	8 776	7 996	6 744	18 003	806	7 662	6 209	3 326
Mai 1981	25 100	1 368	8 780	8 273	6 679	18 126	841	7 600	6 458	3 227
April 1982	25 336	1 374	8 755	8 603	6 604	18 233	823	7 505	6 731	3 174
Juni 1985	26 367	1 600	8 764	8 463	6 540	18 510	915	7 143	7 358	3 095
April 1986	26 739	1 651	8 923	9 527	6 638	18 658	904	7 197	7 464	3 092
März 1987	27 006	1 566	9 009	9 642	6 789	18 864	855	7 215	7 628	3 166
April 1988	27 403	1 599	9 200	9 730	6 874	19 121	875	7 316	7 718	3 213
April 1989	27 793	1 574	9 513	9 784	6 923	19 374	844	7 528	7 796	3 205
April 1990	28 175	1 593	9 791	10 003	6 788	19 803	873	7 749	8 025	3 155
April 1991	28 583	1 485	10 095	10 012	6 991	20 071	812	7 940	8 046	3 273
Mai 1992	29 043	1 455	10 317	10 109	7 162	20 361	797	8 034	8 130	3 399
April 1993	29 496	1 401	10 618	10 203	7 275	20 658	754	8 200	8 202	3 502
April 1994	29 907	1 342	10 810	10 245	7 511	20 908	715	8 293	8 212	3 689
April 1995	30 144	1 300	10 964	10 294	7 586	21 098	677	8 378	8 243	3 800
April 1996	30 471	1 294	11 154	10 380	7 642	21 290	662	8 476	8 255	3 898
Deutschland										
April 1991	35 256	1 832	12 511	12 423	8 490	24 611	1 012	9 813	9 880	3 906
Mai 1992	35 700	1 761	12 754	12 497	8 688	24 951	979	9 945	9 967	4 080
April 1993	36 230	1 684	13 098	12 603	8 835	25 274	920	10 126	10 046	4 183
April 1994	36 695	1 621	13 312	12 643	9 120	25 552	862	10 225	10 065	4 400
April 1995	36 938	1 562	13 461	12 682	9 232	25 723	812	10 268	10 087	4 557
April 1996	37 281	1 543	13 621	12 797	9 320	25 913	790	10 319	10 115	4 688

*) 1961 und 1970 Ergebnis der Volkszählung; sonst Ergebnis des Mikrozensus (1975 aus der EG-Arbeitskräfteerhebung). - 1957 bis 1969 wohnberechtigte

Bevölkerung, 1970 und ab 1972 Bevölkerung in Privathaushalten.
 1) Ohne verheiratet getrenntlebende Bezugspersonen.

7 Lange Reihen
7.7 Privathaushalte nach Beteiligung am Erwerbsleben und Stellung im Beruf der Bezugsperson^{*)}
1 000

Zeitpunkt	Insgesamt							Darunter mit männlicher Bezugsperson						
	insgesamt	erwerbstätig					nicht erwerbstätig	zusammen	erwerbstätig					nicht erwerbstätig
		zusammen	Selbstständige u. mith. Familienangehörige	Beamte/Beamtinnen	Angestellte	Arbeiter/innen			zusammen	Selbstständige u. mith. Familienangehörige	Beamte	Angestellte	Arbeiter	
Einpersonenhaushalte														
Früheres Bundesgebiet														
Okt. 1957 ¹⁾	3 353	1 306	198	79	402	627	2 047	929	578	87	33	125	333	351
6. 6. 1961	4 010	1 723	221	137	724	778	2 287	1 256	837	97	283	457	419	
April 1968	5 538	2 038	252	136	773	912	3 501	1 475	880	113	71	218	478	
April 1969	5 754	2 125	259	141	878	936	3 376	1 528	927	112	68	229	517	
27. 5. 1970	5 527	2 151	195	141	866	975	3 888	1 623	997	106	73	294	577	
April 1971	6 107	2 219	236	151	898	1 057	3 706	1 741	1 116	95	77	271	673	
April 1972	6 014	2 308	203	147	877	1 016	3 834	1 692	1 066	93	72	256	646	
Mai 1973	6 071	2 238	199	164	922	1 037	4 103	1 849	1 120	100	84	273	663	
April 1974	6 431	2 328	204	172	951	915	4 323	1 870	1 050	97	89	284	580	
Mai 1975	6 554	2 231	193	185	1 016	945	4 524	1 995	1 130	106	100	315	610	
Mai 1976	6 867	2 343	197	201	1 094	948	4 608	2 087	1 195	117	108	361	609	
April 1977	7 062	2 454	211	219	1 128	920	4 618	2 098	1 216	117	121	371	607	
April 1978	7 093	2 475	209	229	1 188	948	4 762	2 195	1 275	128	128	396	624	
April 1979	7 353	2 590	224	235	1 264	1 002	4 768	2 298	1 380	132	136	439	673	
April 1980	7 493	2 725	224	249	1 314	1 034	4 908	2 389	1 440	131	149	454	706	
Mai 1981	7 730	2 822	225	258	1 367	1 002	5 060	2 507	1 467	145	153	481	689	
April 1982	7 926	2 866	239	301	1 675	1 129	5 454	3 107	1 832	195	186	650	801	
Juni 1985	8 863	3 408	303	321	1 768	1 204	5 556	3 258	1 966	216	200	696	855	
April 1986	9 177	3 621	328	332	1 831	1 233	5 630	3 382	2 040	222	211	719	888	
März 1987	9 354	3 723	327	334	1 964	1 246	5 689	3 486	2 142	222	224	786	911	
April 1988	9 563	3 874	330	346	2 035	1 319	5 756	3 608	2 246	235	233	813	965	
April 1989	9 805	4 049	349	353	2 213	1 378	5 537	3 723	2 410	247	234	924	1 006	
April 1990	9 849	4 313	369	342	2 291	1 371	5 626	3 797	2 453	264	223	958	1 008	
April 1991	10 019	4 393	390	330	2 360	1 373	5 700	3 875	2 489	279	212	994	1 004	
Mai 1992	10 171	4 471	409	346	2 427	1 357	5 852	4 022	2 537	293	223	1 004	1 017	
April 1993	10 409	4 557	426	362	2 485	1 352	6 031	4 226	2 609	326	230	1 045	1 007	
April 1994	10 702	4 671	472	360	2 542	1 382	6 059	4 339	2 687	335	227	1 092	1 033	
April 1995	10 825	4 767	483	380	2 620	1 443	6 120	4 530	2 805	367	239	1 122	1 078	
April 1996	11 092	4 971	528											
Deutschland														
April 1991	11 858	4 992	417	349	2 587	1 639	6 866	4 376	2 803	284	230	1 077	1 211	
Mai 1992	12 044	5 014	442	341	2 629	1 602	7 029	4 487	2 825	304	222	1 111	1 188	
April 1993	12 379	5 127	463	362	2 704	1 598	7 252	4 697	2 905	320	236	1 131	1 218	
April 1994	12 747	5 297	517	384	2 789	1 607	7 451	4 955	3 015	360	248	1 182	1 225	
April 1995	12 891	5 436	539	387	2 855	1 655	7 455	5 091	3 118	378	249	1 231	1 260	
April 1996	13 191	5 655	581	410	2 936	1 728	7 536	5 316	3 237	406	262	1 259	1 309	
Mehrpersonenhaushalte														
Früheres Bundesgebiet														
Okt. 1957 ¹⁾	14 788	11 426	2 742	971	1 995	5 718	3 362	12 822	10 708	2 491	949	1 836	5 432	2 114
6. 6. 1961	15 450	12 125	2 653	1 198	3 077	5 996	3 325	13 408	11 327	2 403	3 236	5 688	2 081	
April 1968	16 483	12 932	2 368	1 210	3 199	6 254	3 554	14 952	12 301	2 169	1 194	2 970	5 969	
April 1969	16 533	12 979	2 317	1 209	3 549	5 952	3 667	14 774	12 093	1 958	1 186	3 266	5 683	
27. 5. 1970	16 464	12 797	2 087	1 190	3 485	6 230	3 706	15 192	12 372	2 012	1 173	3 236	5 952	
April 1971	16 746	13 039	2 134	1 285	3 632	6 231	3 804	15 459	12 497	1 917	1 264	3 357	5 960	
April 1972	16 980	13 167	2 029	1 289	3 705	6 241	3 901	15 620	12 567	1 914	1 265	3 415	5 974	
Mai 1973	17 162	13 261	2 027	1 236	3 743	6 208	4 082	15 723	12 456	1 849	1 212	3 448	5 948	
April 1974	17 221	13 139	1 951	1 252	3 835	5 809	4 373	15 692	12 133	1 808	1 228	3 523	5 574	
Mai 1975	17 168	12 795	1 899	1 288	3 835	5 686	4 441	15 583	11 957	1 734	1 262	3 518	5 443	
Mai 1976	17 076	12 635	1 826	1 281	3 844	5 729	4 451	15 612	11 968	1 710	1 252	3 526	5 480	
April 1977	17 103	12 652	1 799	1 282	3 913	5 632	4 537	15 558	11 873	1 674	1 252	3 559	5 388	
April 1978	17 128	12 591	1 784	1 252	3 991	5 611	4 516	15 554	11 872	1 674	1 219	3 622	5 357	
April 1979	17 133	12 618	1 763	1 239	4 066	5 701	4 553	15 705	11 981	1 672	1 205	3 668	5 436	
April 1980	17 318	12 765	1 759	1 234	4 107	5 676	4 649	15 737	11 926	1 621	1 200	3 691	5 415	
Mai 1981	17 370	12 721	1 704	1 277	4 134	5 449	4 822	15 725	11 769	1 641	1 238	3 708	5 183	
April 1982	17 410	12 588	1 727	1 272	4 081	5 023	5 404	15 402	11 088	1 622	1 210	3 537	4 720	
Juni 1985	17 504	12 100	1 724	1 296	4 208	4 899	5 580	15 482	11 024	1 584	1 234	3 616	4 590	
April 1986	17 652	12 092	1 688	1 324	4 419	4 804	5 608	15 635	11 114	1 579	1 259	3 776	4 501	
April 1988	17 840	12 232	1 685	1 352	4 394	4 941	5 632	15 765	11 214	1 566	1 284	3 738	4 627	
April 1989	17 988	12 356	1 670	1 361	4 749	4 960	5 520	16 080	11 579	1 626	1 292	4 030	4 631	
April 1990	18 326	12 806	1 737	1 321	4 961	5 067	5 766	16 486	11 744	1 640	1 243	4 143	4 718	
April 1991	18 564	12 961	1 760	1 321	4 961	5 067	5 766	16 486	11 744	1 640	1 243	4 143	4 718	
Mai 1992	18 872	13 107	1 758	1 291	4 926	4 984	6 122	16 635	11 575	1 642	1 209	4 068	4 656	
April 1993	19 088	12 966	1 766	1 261	4 971	4 762	6 427	16 682	11 362	1 662	1 175	4 088	4 437	
April 1994	19 205	12 778	1 785	1 231	4 955	4 732	6 607	16 758	11 260	1 667	1 137	4 049	4 406	
April 1995	19 319	12 711	1 793	1 193	4 919	4 711	6 762	16 760	11 093	1 659	1 093	3 960	4 381	
April 1996	19 379	12 617	1 794											
Deutschland														
April 1991	23 398	16 404	1 980	1 366	6 311	6 747	6 994	20 234	14 509	1 848	1 297	5 139	6 225	
Mai 1992	23 656	16 181	2 008	1 367	6 258	6 548	7 475	20 464	14 326	1 870	1 287	5 090	6 079	
April 1993	23 851	15 897	2 038	1 347	6 120	6 392	7 955	20 577	14 028	1 887	1 261	4 923	5 956	
April 1994	23 948	15 703	2 075	1 325	6 189	6 134	8 245	20 597	13 811	1 928	1 235	4 950	5 698	
April 1995	24 047	15 674	2 086	1 306	6 132	6 140	8 383	20 633	13 704	1 935	1 204	4 871	5 693	
April 1996	24 090	15 864	2 092	1 273	6 009	6 102	8 614	20 596	13 440	1 931	1 163	4 699	5 647	

^{*)} 1961 und 1970 Ergebnis der Volkszählung; sonst Ergebnis des Mikrozensus (1975 aus der EG-Arbeitskräfte Stichprobe) - 1957 bis 1969 und 1971 wohnberechtigte Bevölkerung.

1970 und ab 1972 Bevölkerung in Privathaushalten.
¹⁾ Ohne verheiratet getrenntlebende Bezugspersonen.

7 Lange Reihen
7.7 Privathaushalte nach Beteiligung am Erwerbsleben und Stellung im Beruf der Bezugsperson*)
 1 000

Zeitpunkt	Insgesamt							Darunter mit männlicher Bezugsperson						
	erwerbstätig						nicht erwerbstätig	erwerbstätig						nicht erwerbstätig
	insgesamt	zusammen	Selbstständige u. mith. Familienangehörige	Beamte/Beamtinnen	Angestellte	Arbeiter/-innen		zusammen	zusammen	Selbstständige u. mith. Familienangehörige	Beamte	Angestellte	Arbeiter	
Insgesamt														
Früheres Bundesgebiet														
Okt. 1957 ¹⁾	18 141	12 732	2 940	1 050	2 397	6 345	5 409	13 751	11 286	2 578	982	1 961	5 765	2 465
6. 6. 1961	19 460	13 848	2 874	1 335	4 199	6 775	5 612	14 664	12 164	2 501	3 518	3 070	6 145	2 500
April 1968	22 021	14 970	2 620	1 335	3 813	7 202	7 051	16 349	13 134	2 323	1 253	3 070	6 487	3 215
April 1969	22 287	15 103	2 576	1 346	3 972	7 209	7 183	16 480	13 228	2 282	1 262	3 199	6 486	3 252
27.5. 1970	21 991	14 947	2 283	1 350	4 426	6 889	7 043	16 370	13 129	2 049	1 260	3 560	6 260	3 241
April 1971	22 852	15 258	2 370	1 331	4 351	7 205	7 594	16 815	13 369	2 118	1 240	3 493	6 518	3 446
April 1972	22 994	15 484	2 232	1 435	4 529	7 288	7 510	17 199	13 613	2 012	1 340	3 628	6 633	3 586
Mai 1973	23 233	15 499	2 225	1 435	4 581	7 257	7 734	17 312	13 633	2 007	1 336	3 670	6 629	3 678
April 1974	23 651	15 467	2 155	1 401	4 665	7 246	8 184	17 572	13 576	1 949	1 296	3 721	6 610	3 996
Mai 1975	23 722	15 026	2 092	1 424	4 786	6 725	8 696	17 562	13 184	1 905	1 317	3 807	6 154	4 378
Mai 1976	23 943	14 978	2 023	1 473	4 851	6 631	8 965	17 577	13 087	1 840	1 362	3 833	6 053	4 490
April 1977	24 165	15 106	2 010	1 482	4 937	6 676	9 059	17 699	13 164	1 827	1 360	3 887	6 089	4 535
April 1978	24 221	15 066	1 973	1 500	5 040	6 552	9 155	17 655	13 088	1 791	1 373	3 930	5 995	4 567
April 1979	24 486	15 208	1 988	1 481	5 180	6 559	9 278	17 749	13 147	1 802	1 347	4 018	5 980	4 602
April 1980	24 811	15 490	1 983	1 475	5 330	6 703	9 321	18 003	13 361	1 804	1 341	4 107	6 109	4 642
Mai 1981	25 100	15 543	1 928	1 483	5 421	6 710	9 557	18 126	13 366	1 752	1 348	4 146	6 121	4 760
April 1982	25 336	15 454	1 966	1 535	5 501	6 452	9 882	18 233	13 237	1 786	1 391	4 189	5 872	4 996
Juni 1985	26 367	15 508	2 027	1 574	5 758	6 152	10 859	18 510	12 920	1 817	1 396	4 186	5 521	5 590
April 1986	26 739	15 740	2 026	1 587	5 985	6 142	10 999	18 658	13 022	1 810	1 407	4 326	5 480	5 636
März 1987	27 006	15 815	2 016	1 628	6 039	6 132	11 191	18 864	13 063	1 805	1 445	4 335	5 478	5 801
April 1988	27 403	16 106	2 015	1 658	6 384	6 050	11 296	19 121	13 257	1 801	1 483	4 561	5 412	5 864
April 1989	27 793	16 405	2 019	1 698	6 429	6 260	11 388	19 374	13 460	1 801	1 517	4 551	5 592	5 914
April 1990	28 175	17 119	2 106	1 713	6 962	6 338	11 057	19 803	13 989	1 873	1 526	4 954	5 636	5 814
April 1991	28 583	17 354	2 149	1 678	7 140	6 387	11 229	20 071	14 127	1 910	1 492	5 045	5 680	5 944
Mai 1992	29 043	17 578	2 166	1 651	7 321	6 440	11 465	20 361	14 233	1 919	1 454	5 137	5 722	6 128
April 1993	29 496	17 523	2 192	1 637	7 353	6 341	11 974	20 658	14 112	1 936	1 432	5 072	5 673	6 546
April 1994	29 907	17 449	2 257	1 624	7 455	6 113	12 458	20 908	13 971	1 988	1 405	5 133	5 444	6 938
April 1995	30 144	17 478	2 276	1 591	7 497	6 114	12 666	21 098	13 947	2 002	1 364	5 141	5 440	7 151
April 1996	30 471	17 588	2 322	1 574	7 539	6 153	12 883	21 290	13 897	2 025	1 332	5 082	5 459	7 393
Deutschland														
April 1991	35 256	21 395	2 396	1 714	8 898	8 386	13 860	24 611	17 311	2 133	1 527	6 216	7 436	7 299
Mai 1992	35 700	21 196	2 450	1 709	8 888	8 150	14 504	24 951	17 150	2 174	1 509	6 201	7 267	7 800
April 1993	36 230	21 023	2 501	1 709	8 824	7 990	15 207	25 274	16 933	2 207	1 498	6 053	7 174	8 342
April 1994	36 695	21 000	2 592	1 709	8 958	7 741	15 695	25 552	16 825	2 288	1 483	6 131	6 923	8 727
April 1995	36 938	21 100	2 625	1 693	8 987	7 795	15 838	25 723	16 821	2 313	1 453	6 102	6 953	8 902
April 1996	37 281	21 131	2 673	1 684	8 944	7 830	16 150	25 913	16 677	2 337	1 425	5 958	6 957	9 236

¹⁾ 1961 und 1970 Ergebnis der Volkszählung; sonst Ergebnis des Mikrozensus (1975 aus der EG-Arbeitskräfteerhebung). - 1957 bis 1969 und 1971 wohnberechtigte Bevölkerung.

1970 und ab 1972 Bevölkerung in Privathaushalten.
¹⁾ Ohne verheiratet getrenntlebende Bezugspersonen.

7 Lange Reihen
7.8 Privathaushalte nach monatlichem Haushaltsnettoeinkommen und Haushaltsgröße*)
 1 000

Zeitpunkt	Insgesamt	Mit einem monatlichen Haushaltsnettoeinkommen von ... bis unter ... DM									Sonstige Haushalte ¹⁾
		unter 600	600 - 1 200	1 200 - 1 800	1 800 - 2 500	2 500 - 3 000	3 000 - 3 500	3 500 - 4 000	4 000 - 5 000	5 000 und mehr	
Einkommensgruppen											
Einkommensgruppen											
Früheres Bundesgebiet											
April 1967 ²⁾	5 161	3 441	1 204	106	47						362
April 1972	8 014	2 409	2 649	508	105						276
Mai 1973	6 071	2 197	2 820	649	138						190
April 1974	6 431	1 932	3 169	804	198						236
Mai 1976	6 867	1 348	3 414	1 286	366						295
April 1977	7 062	1 158	3 378	1 587	453						297
April 1978	7 093	940	3 208	1 868	567	107	51	26		22	281
April 1979	7 353	876	3 149	2 092	700	139	69	32	28	27	239
April 1980	7 493	732	2 995	2 319	846	169	90	37	32	37	237
Mai 1981	7 730	692	2 905	2 430	1 002	201	100	43	33	45	276
April 1982	7 926	646	2 800	2 478	1 182	251	128	61	52	55	273
Juni 1985	8 863	532	2 585	2 734	1 568	331	180	81	77	79	694
April 1986	9 177	597	2 621	2 754	1 685	333	209	89	91	87	712
März 1987	9 354	571	2 571	2 790	1 839	377	225	98	92	100	690
April 1988	9 563	586	2 542	2 809	2 075	427	254	115	113	106	536
April 1989	9 805	531	2 449	2 801	2 247	479	295	145	143	133	583
April 1990	9 849	484	2 241	2 593	2 510	579	344	183	185	163	567
April 1991	10 019		4 802		2 658	746	425	237	237	202	716
Mai 1992	10 171		4 658		2 826	841	457	264	251	213	662
April 1993	10 409		4 448		2 914	993	550	309	317	277	601
April 1994	10 702		4 376		3 065	1 089	593	323	348	288	619
April 1995	10 825		4 259		3 088	1 180	612	338	370	341	637
April 1996	11 092		4 291		3 225	1 285	684	379	408	352	466
Deutschland											
April 1991	11 858		6 549		2 705	755	429	238	239	203	740
Mai 1992	12 044		6 337		2 930	857	465	268	256	217	715
April 1993	12 379		6 066		3 131	1 031	567	320	325	284	654
April 1994	12 747		5 868		3 445	1 146	619	337	359	298	675
April 1995	12 891		5 598		3 603	1 248	645	352	383	357	706
April 1996	13 191		5 517		3 862	1 388	722	397	424	367	513
Mehrpersonenhaushalte											
Früheres Bundesgebiet											
April 1967 ²⁾	15 696	4 275	8 290	1 150	603					1 377	
April 1972	16 980	567	5 027	5 374	3 067						1 216
Mai 1973	17 162	432	4 251	5 580	3 607						1 053
April 1974	17 221	334	3 610	5 393	4 067						1 048
Mai 1976	17 076	197	2 241	4 790	4 560						1 046
April 1977	17 103	157	1 771	4 600	4 727						1 026
April 1978	17 128	129	1 376	4 163	4 793	2 118	1 410	869	771	563	937
April 1979	17 133	101	1 111	3 705	4 725	2 323	1 632	991	964	698	883
April 1980	17 318	97	890	3 156	4 676	2 501	1 887	1 161	1 182	878	890
Mai 1981	17 370	83	798	2 763	4 602	2 550	2 030	1 255	1 323	1 034	931
April 1982	17 410	73	732	2 409	4 419	2 532	2 156	1 399	1 548	1 273	869
Juni 1985	17 504	112	701	1 985	4 229	2 237	2 107	1 270	1 510	1 342	2 011
April 1986	17 562	94	679	1 825	4 091	2 233	2 133	1 334	1 613	1 470	2 089
März 1987	17 652	86	665	1 700	4 012	2 247	2 204	1 364	1 710	1 643	2 021
April 1988	17 840	70	588	1 532	3 815	2 297	2 313	1 498	1 927	1 874	1 926
April 1989	17 988	37	415	1 229	3 161	2 312	2 116	1 767	2 270	2 574	2 110
April 1990	18 326	32	362	1 015	2 813	2 231	2 130	1 882	2 608	3 206	2 046
April 1991	18 564		1 180		2 393	2 043	2 083	1 850	2 806	3 896	2 315
Mai 1992	18 872		1 083		2 163	2 026	2 109	1 941	3 026	4 252	2 273
April 1993	19 088		1 031		2 035	1 997	2 063	1 914	3 182	4 865	2 001
April 1994	19 205		1 071		1 996	2 001	2 115	1 939	3 189	4 965	1 929
April 1995	19 319		1 045		1 900	1 900	2 110	1 954	3 226	5 236	1 948
April 1996	19 379		1 115		2 014	1 875	2 194	2 083	3 544	5 600	954
Deutschland											
April 1991	23 398		2 930		3 884	2 723	2 452	2 033	2 952	3 957	2 469
Mai 1992	23 656		2 042		3 513	2 770	2 707	2 311	3 379	4 426	2 509
April 1993	23 851		1 604		3 169	2 716	2 679	2 387	3 767	5 265	2 265
April 1994	23 948		1 473		2 936	2 765	2 776	2 448	3 846	5 481	2 224
April 1995	24 047		1 394		2 687	2 643	2 800	2 506	3 935	5 856	2 226
April 1996	24 090		1 435		2 768	2 605	2 939	2 660	4 322	6 275	1 085

²⁾ Ergebnis des Mikrozensus. - 1967 wohnberechtigte Bevölkerung, ab 1972 Bevölkerung in Privathaushalten.

¹⁾ Haushalte, in denen mindestens eine Person in ihrer Haupttätigkeit selbstständig in der Landwirtschaft ist, sowie ohne Angabe. Bis 1995 mußten auch Haushalte, in denen mindestens eine Person mithelfende(r) Familien-

angehörige(r) war, keine Einkommensangabe machen. - Bis 1995 wurde das Haushaltsnettoeinkommen aus dem Individualeinkommen der betreffenden Personen ermittelt. Ab 1996 wird die Höhe des Haushaltsnettoeinkommens direkt erfragt. ²⁾ Ohne Soldaten.

7 Lange Reihen
7.8 Privathaushalte nach monatlichem Haushaltsnettoeinkommen und Haushaltsgröße¹⁾
 1 000

Zeitpunkt	Insgesamt	Mit einem monatlichen Haushaltsnettoeinkommen von ... bis unter ... DM									Sonstige Haushalte ²⁾
		unter 600	600 - 1 200	1 200 - 1 800	1 800 - 2 500	2 500 - 3 000	3 000 - 3 500	3 500 - 4 000	4 000 - 5 000	5 000 und mehr	
Insgesamt											
Früheres Bundesgebiet											
April 1967 ³⁾	20 857	7 716	9 494	1 256	651					1 740	
April 1972	22 994	2 976	7 675	5 882	3 172	1 797				1 492	
Mai 1973	23 233	2 629	7 071	6 230	3 744	2 317				1 243	
April 1974	23 651	2 266	6 779	6 197	4 265	2 861				1 284	
Mai 1976	23 943	1 544	5 656	6 075	4 926	4 400				1 341	
April 1977	24 165	1 314	5 147	6 187	5 180	5 014				1 323	
April 1978	24 221	1 069	4 583	6 031	5 360	2 225	1 461	895	795	584	1 217
April 1979	24 486	977	4 260	5 797	5 426	2 463	1 702	1 023	992	725	1 122
April 1980	24 811	828	3 884	5 475	5 522	2 670	1 977	1 198	1 214	915	1 127
Mai 1981	25 100	776	3 703	5 194	5 605	2 752	2 130	1 299	1 356	1 079	1 207
April 1982	25 336	720	3 532	4 887	5 600	2 783	2 284	1 460	1 601	1 327	1 142
Juni 1985	26 367	644	3 287	4 719	5 797	2 568	2 288	1 351	1 587	1 421	2 705
April 1986	26 739	691	3 300	4 579	5 776	2 566	2 342	1 423	1 704	1 557	2 801
März 1987	27 006	657	3 235	4 491	5 851	2 624	2 429	1 462	1 802	1 744	2 711
April 1988	27 403	656	3 129	4 341	5 890	2 724	2 567	1 613	2 040	1 960	2 462
April 1989	27 793	567	2 863	4 030	5 407	2 792	2 411	1 911	2 413	2 707	2 693
April 1990	28 175	516	2 603	3 608	5 323	2 810	2 474	2 066	2 793	3 369	2 614
April 1991	28 583	5 981		5 049		2 788	2 507	2 086	3 043	4 098	3 031
Mai 1992	29 043	5 740		4 989		2 867	2 565	2 206	3 277	4 464	2 834
April 1993	29 496	5 479		4 949		2 990	2 612	2 223	3 498	5 142	2 602
April 1994	29 907	5 447		5 062		3 091	2 708	2 262	3 537	5 252	2 549
April 1995	30 144	5 304		4 988		3 080	2 722	2 291	3 597	5 577	2 585
April 1996	30 471	5 406		5 239		3 160	2 878	2 462	3 952	5 952	1 420
Deutschland											
April 1991	35 256	9 479		6 589		3 478	2 881	2 271	3 190	4 160	3 209
Mai 1992	35 700	8 378		6 442		3 627	3 172	2 579	3 634	4 643	3 224
April 1993	36 230	7 670		6 300		3 747	3 246	2 707	4 092	5 549	2 919
April 1994	36 695	7 341		6 381		3 911	3 396	2 784	4 205	5 779	2 899
April 1995	36 938	6 992		6 289		3 890	3 444	2 858	4 318	6 213	2 932
April 1996	37 281	6 952		6 631		3 994	3 661	3 057	4 746	6 642	1 598

¹⁾ Ergebnis des Mikrozensus. - 1967 wohnberechtigte Bevölkerung, ab 1972 Bevölkerung in Privathaushalten.

²⁾ Haushalte, in denen mindestens eine Person in ihrer Haupttätigkeit selbstständig in der Landwirtschaft ist, sowie ohne Angabe. Bis 1995 mußten auch Haushalte, in denen mindestens eine Person mithelfende(r) Familien-

angehörige(r) war, keine Einkommensangabe machen.-

Bis 1995 wurde das Haushaltsnettoeinkommen aus dem Individualeinkommen der betreffenden Personen ermittelt. Ab 1996 wird die Höhe des Haushaltsnettoeinkommens direkt erfragt.

³⁾ Ohne Soldaten.

7 Lange
7.9 Privathaushalte nach Zahl der Generationen
in

Lfd. Nr.	Zahl der Generationen Haushaltzusammensetzung	April	April	Mai	April	April	April	April	April	April	April	Früheres
		1972	1974	1976	1978	1979	1980	1981	1982	Juni 1985	April 1986	Marz 1987
1	Insgesamt	22 994	23 651	23 943	24 221	24 486	24 811	25 100	25 336	26 367	26 739	27 006
Mehrpersonen												
2	1 - Generation (ohne Kinder) Ehepaare	5 265	5 536	5 560	5 510	5 549	5 631	5 643	5 675	5 954	5 915	5 973
3	davon: ohne weitere Personen	5 162	5 451	5 490	5 441	5 483	5 563	5 579	5 613	5 891	5 853	5 912
4	mit weiteren Personen ¹⁾	103	85	70	69	66	68	64	62	63	62	62
5	2 - Generationen (mit Kindern) nur mit ledigen Kindern	10 587	10 646	10 545	10 529	10 484	10 548	10 570	10 541	10 149	10 243	10 222
6	davon: Ehepaare	10 233	10 349	10 276	10 258	10 215	10 289	10 290	10 271	9 845	9 961	9 946
7	davon: ohne weitere Personen	8 947	9 036	8 939	8 866	8 801	8 823	8 802	8 752	8 244	8 292	8 261
8	mit weiteren Personen ¹⁾	8 731	8 864	8 794	8 737	8 672	8 693	8 673	8 620	8 134	8 193	8 162
9	Alleinerziehende ²⁾	216	173	145	130	129	130	129	133	110	99	99
10	davon: ohne weitere Personen	1 287	1 313	1 337	1 392	1 414	1 446	1 488	1 518	1 601	1 668	1 685
11	mit verheirateten Kindern ³⁾	1 219	1 248	1 271	1 310	1 325	1 351	1 391	1 410	1 488	1 534	1 542
12	davon: Ehepaare	87	65	66	82	89	95	97	109	113	135	143
13	mit weiteren Personen ¹⁾	354	297	269	270	269	279	280	270	304	282	277
14	davon: Alleinlebende/Alleinerziehende ⁴⁾	201	173	158	156	158	163	164	155	169	163	166
15	ohne weitere Personen	192	165	150	148	152	156	157	150	164	159	161
16	mit weiteren Personen ¹⁾	10	8	8	9	8	7	7	5	/	/	6
17	Alleinlebende/Alleinerziehende ⁴⁾	153	124	111	114	111	116	116	115	135	119	110
18	davon: ohne weitere Personen	137	113	100	102	98	101	101	99	108	110	103
19	mit weiteren Personen ¹⁾	16	11	11	12	14	16	15	16	27	9	8
20	3 - Generationen und mehr Ehepaare	768	649	534	542	523	509	500	496	452	429	417
21	davon: ohne weitere Personen	624	525	431	434	421	404	392	377	370	353	335
22	mit weiteren Personen ¹⁾	584	494	406	411	398	382	372	357	350	333	316
23	Alleinerziehende ²⁾	40	31	25	23	23	22	20	20	21	20	19
24	davon: ohne weitere Personen	145	124	104	108	102	106	108	119	82	75	81
25	mit weiteren Personen ¹⁾	137	118	100	102	97	99	103	114	76	69	74
26	Alleinerziehende ²⁾	8	5	/	6	/	6	5	/	6	7	8
27	Generationenhaushalte zusammen	16 621	16 831	16 639	16 580	16 556	16 688	16 713	16 711	16 555	16 587	16 612
28	Nicht geradlinig Verwandte	199	188	169	167	166	165	159	152	180	179	178
29	Nicht Verwandte	160	203	268	381	412	464	498	547	770	797	863
30	Zusammen	16 980	17 221	17 076	17 128	17 133	17 318	17 370	17 410	17 504	17 562	17 652
Einpersonen												
31	Ledig	1 943	2 051	2 249	2 427	2 561	2 680	2 815	2 932	3 474	3 771	3 892
32	Verheiratet getrenntlebend	377	386	359	348	353	376	390	423	497	510	527
33	Verwitwet	3 130	3 365	3 537	3 584	3 677	3 668	3 710	3 720	3 833	3 815	3 815
34	Geschieden	564	629	722	735	761	770	814	850	1 059	1 081	1 120
35	Zusammen	6 014	6 431	6 867	7 093	7 353	7 493	7 730	7 926	8 863	9 177	9 354

¹⁾ Ergebnis des Mikrozensus - Bevölkerung in Privathaushalten.
²⁾ Außerhalb der Generationenfolge.
³⁾ Zuzüglich Väter und Mütter mit volljährigen Kindern.
⁴⁾ Elterngeneration mit nicht ledigen Kindern (ohne Enkel)
sowie evtl. zusätzlich noch mit ledigen Kindern (ohne

Enkel) im Haushalt.
⁵⁾ Alleinstehende ausschließlich mit verheirateten Kindern,
Alleinerziehende zuzüglich Väter und Mütter mit volljährigen Kindern.

**Reihen
im Haushalt und Haushaltszusammensetzung*)
1 000**

Bundesgebiet										Deutschland						Lfd. Nr.
April 1988	April 1989	April 1990	April 1991	Mai 1992	April 1993	April 1994	April 1995	April 1996	April 1991	Mai 1992	April 1993	April 1994	April 1995	April 1996		
gesamt																
27 403	27 793	28 175	28 583	29 043	29 496	29 907	30 145	30 471	35 256	35 700	36 230	36 695	36 938	37 281	1	
haushalte																
6 134	6 245	6 387	6 564	6 750	6 884	7 038	7 191	7 290	8 201	8 412	8 560	8 720	8 874	8 982	2	
6 070	6 184	6 319	6 502	6 686	6 820	6 976	7 130	7 226	8 128	8 338	8 488	8 650	8 804	8 911	3	
64	61	68	62	64	64	62	61	64	73	74	71	71	70	72	4	
10 207	10 258	10 394	10 462	10 521	10 549	10 454	10 402	10 309	13 343	13 324	13 305	13 159	13 080	12 938	5	
9 932	9 990	10 116	10 185	10 253	10 274	10 192	10 138	10 015	12 995	12 988	12 970	12 837	12 755	12 575	6	
8 247	8 317	8 481	8 517	8 537	8 528	8 418	8 334	8 190	10 750	10 702	10 635	10 468	10 334	10 117	7	
8 146	8 227	8 386	8 425	8 445	8 431	8 327	8 245	8 111	10 643	10 596	10 526	10 366	10 234	10 025	8	
100	90	94	92	93	98	91	90	79	107	106	109	101	100	92	9	
1 685	1 673	1 635	1 668	1 716	1 745	1 774	1 803	1 825	2 245	2 286	2 335	2 370	2 421	2 458	10	
1 541	1 525	1 483	1 511	1 543	1 559	1 577	1 597	1 603	1 954	1 981	2 010	2 041	2 073	2 081	11	
144	148	152	158	173	186	197	206	222	291	306	325	329	348	378	12	
276	269	278	277	269	275	262	265	294	348	336	335	322	325	363	13	
164	161	173	167	160	165	149	155	162	208	200	201	185	190	199	14	
159	157	168	163	156	160	145	151	158	204	195	195	180	185	195	15	
/	/	5	/	/	5	/	/	/	/	/	6	5	/	/	16	
112	107	106	110	109	110	113	109	132	140	136	135	137	134	164	17	
105	100	97	100	99	102	102	100	121	128	125	124	123	123	151	18	
7	8	9	10	10	9	11	10	11	12	11	10	14	12	12	19	
399	356	353	345	331	327	321	291	301	429	402	394	387	351	364	20	
326	292	288	281	273	264	261	234	245	340	324	311	307	275	290	21	
307	277	269	264	256	249	249	223	237	320	306	294	294	264	281	22	
19	15	19	17	16	15	12	11	8	20	18	18	14	12	9	23	
73	65	65	65	58	63	61	57	56	89	78	83	80	75	74	24	
68	60	60	60	54	58	56	53	51	82	73	75	72	69	67	25	
6	/	5	/	/	/	5	/	/	7	6	8	7	7	7	26	
16 740	16 859	17 135	17 372	17 602	17 760	17 813	17 884	17 900	21 973	22 138	22 259	22 266	22 305	22 285	27	
179	172	171	160	160	156	159	146	131	182	182	178	183	165	149	28	
920	957	1 021	1 033	1 110	1 172	1 233	1 290	1 348	1 244	1 336	1 414	1 500	1 577	1 655	29	
17 840	17 988	18 326	18 564	18 672	19 088	19 205	19 320	19 379	23 398	23 656	23 851	23 948	24 047	24 090	30	
haushalte																
4 060	4 250	4 361	4 445	4 501	4 672	4 816	4 923	5 068	4 981	5 059	5 284	5 482	5 614	5 792	31	
502	508	509	511	531	548	551	581	653	540	567	600	612	649	734	32	
3 837	3 858	3 729	3 794	3 833	3 852	3 936	3 893	3 865	4 699	4 734	4 772	4 858	4 804	4 767	33	
1 164	1 192	1 250	1 270	1 306	1 337	1 399	1 428	1 506	1 638	1 684	1 723	1 795	1 824	1 898	34	
9 563	9 805	9 849	10 019	10 171	10 409	10 702	10 825	11 092	11 858	12 044	12 379	12 747	12 891	13 191	35	

7 Lange
7.10 Quoten der Bezugspersonen in Privathaushalten
in

Lfd. Nr.	Zeitpunkt	insgesamt							Bezugspersonen im Alter			
		insgesamt	unter 25	25 - 35	35 - 45	45 - 55	55 - 65	65 - 75	75 und mehr	zusammen	unter 25	25 - 35
In Einpersonen												
Früheres												
1	April 1972	9,8	2,3	7,5	5,0	7,9	18,6	29,2	39,1	5,9	2,4	10,1
2	April 1974	10,5	2,5	8,0	5,2	7,8	19,3	30,7	43,2	6,3	2,5	10,6
3	Mai 1975	10,7	2,5	8,3	5,3	7,7	19,0	31,3	45,2	6,4	2,4	10,9
4	Mai 1976	11,2	2,9	9,1	5,6	7,9	19,2	32,2	46,2	6,8	2,7	11,7
5	April 1977	11,6	2,9	9,9	6,0	7,8	18,8	32,8	47,3	7,2	2,8	12,5
6	April 1978	11,6	3,1	10,1	6,2	7,4	17,9	33,0	46,3	7,2	2,9	12,4
7	April 1979	12,1	3,5	10,6	6,5	7,7	18,0	33,3	47,1	7,5	3,3	13,0
8	April 1980	12,2	3,7	11,5	6,8	7,6	16,7	32,9	47,2	7,9	3,5	14,1
9	Mai 1981	12,6	3,9	12,1	7,3	7,7	16,7	33,7	47,6	8,1	3,6	14,8
10	April 1982	12,9	4,1	13,0	7,5	7,9	16,6	34,2	47,4	8,5	3,7	15,9
11	Juni 1985	14,5	5,3	15,6	9,7	9,3	16,6	34,4	48,4	10,7	5,0	18,6
12	April 1986	15,0	5,7	16,7	10,3	9,5	16,3	34,3	49,0	11,1	5,3	19,9
13	März 1987	15,2	5,6	17,3	10,7	10,0	15,7	33,6	49,5	11,4	5,2	20,4
14	April 1988	15,5	5,9	17,8	10,8	10,3	15,7	32,7	50,2	11,7	5,4	20,9
15	April 1989	15,8	5,9	18,4	10,9	11,0	15,5	32,3	51,5	12,0	5,4	21,4
16	April 1990	15,5	5,8	18,7	10,6	10,8	14,9	31,3	51,8	12,1	5,5	22,2
17	April 1991	15,6	5,5	18,8	10,8	11,2	14,8	30,2	52,7	12,2	5,2	22,1
18	Mai 1992	15,6	5,3	19,1	11,0	11,2	14,6	30,6	53,3	12,3	5,0	22,3
19	April 1993	15,8	5,1	19,6	11,6	11,4	14,6	30,2	54,2	12,6	4,8	22,9
20	April 1994	16,2	5,0	19,9	12,1	12,0	15,1	29,9	55,2	13,1	4,8	23,5
21	April 1995	16,3	4,9	20,7	12,5	12,0	15,3	29,1	54,5	13,4	4,6	24,7
22	April 1996	16,6	5,0	21,4	13,2	12,4	15,9	28,4	54,1	14,0	4,6	25,5
Deutsch												
23	April 1991	14,8	4,9	16,8	9,7	10,7	14,8	31,7	53,2	11,3	4,8	20,3
24	Mai 1992	14,9	4,8	17,2	10,0	10,8	14,6	31,1	53,9	11,5	4,6	20,8
25	April 1993	15,2	4,7	17,9	10,7	11,0	14,7	30,7	55,0	11,9	4,6	21,5
26	April 1994	15,6	4,7	18,5	11,1	11,6	15,0	30,6	55,8	12,5	4,5	22,5
27	April 1995	15,7	4,6	19,3	11,5	11,6	15,2	29,6	55,0	12,8	4,4	23,6
28	April 1996	16,1	4,6	20,1	12,1	12,0	15,6	28,7	54,6	13,3	4,4	24,6
In 2-Personen												
Früheres												
29	April 1972	10,5	1,2	9,5	6,6	12,2	24,8	29,8	22,6	18,8	2,1	16,7
30	April 1974	10,9	1,3	10,8	6,6	13,1	25,3	30,1	22,8	19,6	2,3	18,9
31	Mai 1975	11,0	1,4	11,1	6,3	13,0	25,3	30,5	22,9	19,8	2,4	19,3
32	Mai 1976	11,1	1,5	11,3	6,7	12,9	25,1	30,2	23,1	20,1	2,5	19,7
33	April 1977	11,2	1,5	11,6	6,8	13,0	24,5	30,1	23,2	20,1	2,5	20,1
34	April 1978	11,3	1,6	11,9	6,9	13,3	24,3	29,9	23,2	20,3	2,5	20,5
35	April 1979	11,4	1,6	11,9	7,2	13,7	24,2	29,9	23,3	20,5	2,6	20,3
36	April 1980	11,6	1,6	11,9	7,7	13,6	24,3	30,0	23,7	20,8	2,5	20,2
37	Mai 1981	11,7	1,7	11,9	7,7	13,5	24,7	29,7	24,0	20,9	2,6	19,9
38	April 1982	11,9	1,7	12,0	8,1	13,4	24,8	29,5	24,0	21,1	2,5	19,8
39	Juni 1985	12,9	2,2	12,5	9,3	13,9	26,1	29,5	23,9	22,3	2,9	19,4
40	April 1986	12,9	2,1	12,5	9,5	13,9	26,0	29,5	24,0	22,2	2,6	19,0
41	März 1987	13,0	2,0	12,5	9,4	14,3	26,4	29,5	23,9	22,3	2,5	19,1
42	April 1988	13,4	2,0	12,4	9,7	15,0	26,9	29,8	24,1	22,8	2,5	18,5
43	April 1989	13,5	2,0	12,5	9,8	15,5	27,2	30,0	23,8	23,0	2,4	18,6
44	April 1990	13,4	2,0	12,4	9,5	15,8	27,7	30,2	22,9	23,0	2,4	18,3
45	April 1991	13,6	1,8	12,3	9,6	16,3	28,1	29,4	22,6	23,3	2,2	17,8
46	Mai 1992	13,8	1,8	12,0	9,7	16,8	28,5	30,7	22,8	23,7	2,2	17,3
47	April 1993	14,0	1,7	12,0	9,7	17,0	28,7	30,9	22,7	23,8	2,0	16,9
48	April 1994	14,2	1,7	12,2	9,7	17,0	28,8	31,7	22,3	24,2	1,8	17,1
49	April 1995	14,5	1,6	12,4	9,8	16,9	29,3	32,4	22,7	24,7	1,7	17,1
50	April 1996	14,6	1,6	12,6	9,7	16,8	29,8	32,9	22,6	24,9	1,7	17,4
Deutsch												
51	April 1991	13,6	1,9	11,2	9,0	17,6	29,5	30,4	22,7	23,9	2,2	15,7
52	Mai 1992	13,8	1,8	11,2	9,0	17,9	29,8	30,9	22,6	23,5	2,1	15,6
53	April 1993	14,0	1,7	11,3	9,1	18,1	30,0	31,1	22,3	23,7	1,9	15,4
54	April 1994	14,2	1,7	11,6	9,1	17,8	30,2	31,8	22,0	24,1	1,8	15,7
55	April 1995	14,5	1,6	11,9	9,2	17,5	30,5	32,4	22,4	24,5	1,7	15,8
56	April 1996	14,7	1,6	12,2	9,1	17,3	30,8	33,1	22,3	24,8	1,6	16,2

*) Ergebnis des Mikrozensus (1975 aus der EG-Arbeitskräfte-stichprobe). - Bevölkerung in Privathaushalten.

**) Bezugspersonen in Prozent der gleichaltrigen Bevölkerung in Privathaushalten.

Reihen
nach Altersgruppen der Bezugsperson und Haushaltsgröße*
 Prozent **)

von ... bis unter ... Jahren														Lfd. Nr.
männlich					weiblich									
35 - 45	45 - 55	55 - 65	65 - 75	75 und mehr	zu- sammen	unter- 25	25 - 35	35 - 45	45 - 55	55 - 65	65 - 75	75 und mehr		
haushalten														
Bundesgebiet														
6,0	4,8	6,7	11,0	19,4	13,4	2,2	4,8	3,8	10,3	27,2	42,2	49,7	1	
6,6	4,9	6,4	11,6	21,9	14,3	2,5	5,1	3,7	10,3	28,4	44,0	54,5	2	
6,9	4,9	6,3	12,1	23,1	14,6	2,7	5,6	3,6	10,1	27,9	44,6	56,8	3	
7,3	5,4	6,9	12,2	23,5	15,2	3,1	6,3	3,8	10,1	27,8	45,9	58,2	4	
7,8	5,8	6,7	12,5	24,1	15,6	3,2	7,2	4,1	9,6	27,2	46,5	59,6	5	
8,0	5,8	6,6	12,2	23,4	15,6	3,4	7,8	4,2	9,0	25,7	46,8	58,3	6	
8,5	6,0	6,7	12,1	23,4	16,2	3,8	8,2	4,5	9,4	25,7	47,1	59,6	7	
8,9	6,5	6,5	11,7	22,6	16,2	3,9	8,8	4,7	8,7	23,8	46,5	60,2	8	
9,4	7,0	6,6	11,4	22,2	16,7	4,2	9,4	5,0	8,5	23,8	47,5	61,0	9	
9,8	7,4	6,9	11,9	22,0	16,9	4,5	10,0	5,2	8,4	23,7	48,0	60,8	10	
12,5	9,9	8,7	13,1	23,5	18,1	5,6	12,6	6,7	8,7	22,9	47,5	61,3	11	
13,3	10,3	8,8	12,2	23,2	18,6	6,2	13,4	7,1	8,8	22,6	47,7	62,2	12	
13,9	11,0	9,1	12,1	23,2	18,7	6,1	14,1	7,5	8,8	21,4	46,6	62,9	13	
13,9	11,4	9,2	11,3	23,1	19,1	6,4	14,6	7,6	9,2	21,4	45,6	63,8	14	
14,0	12,1	9,4	11,3	23,6	19,3	6,4	15,2	7,7	9,8	21,1	45,2	64,9	15	
13,7	11,9	9,7	11,0	23,7	18,7	6,2	15,1	7,6	9,7	19,7	43,9	65,1	16	
13,8	12,1	10,6	11,7	23,8	18,8	5,7	15,4	8,5	10,2	19,3	43,3	66,1	17	
14,0	12,1	10,4	11,8	24,4	18,8	5,6	15,6	8,0	10,3	18,7	42,7	66,7	18	
14,8	12,2	10,9	11,9	25,0	18,9	5,4	16,2	8,4	10,7	18,3	42,2	67,7	19	
15,4	12,8	11,7	12,8	26,7	19,0	5,3	16,2	8,7	11,2	18,4	41,8	68,3	20	
16,2	12,9	11,9	12,7	25,9	19,0	5,3	16,5	8,7	11,1	18,7	40,7	67,8	21	
17,3	13,6	12,6	13,0	25,7	19,2	5,4	17,1	9,1	11,2	19,2	39,8	67,4	22	
land														
12,7	11,3	9,5	11,4	24,2	18,0	5,1	13,2	6,8	10,1	19,7	44,2	66,6	23	
13,0	11,4	9,8	11,4	24,9	18,1	5,0	13,6	7,0	10,3	19,3	43,4	67,1	24	
13,9	11,5	10,3	11,5	25,6	18,3	4,9	14,2	7,4	10,5	18,9	43,0	68,3	25	
14,6	12,2	11,1	12,4	26,9	18,5	4,8	14,3	7,6	11,0	18,8	42,7	68,8	26	
15,3	12,4	11,2	12,5	25,9	18,5	4,8	14,7	7,6	10,9	19,0	41,6	68,2	27	
16,3	13,0	11,8	12,6	26,1	18,6	4,9	15,5	8,0	11,0	19,3	40,4	67,7	28	
haushalten														
Bundesgebiet														
10,6	21,3	49,4	63,4	54,1	3,0	0,3	1,8	2,4	5,3	7,0	5,7	5,7	29	
10,4	23,1	51,9	65,5	55,8	3,0	0,4	2,2	2,5	5,0	6,5	5,4	5,5	30	
10,0	22,7	52,4	66,7	57,4	3,0	0,4	2,5	2,4	4,7	6,4	5,5	4,7	31	
10,7	22,5	52,3	67,1	57,4	3,0	0,5	2,6	2,5	4,7	6,1	5,2	5,0	32	
10,7	22,5	51,0	67,3	57,8	3,0	0,6	2,9	2,7	4,5	6,0	5,0	4,9	33	
10,8	22,7	50,0	67,5	57,5	3,2	0,6	3,2	2,9	4,5	6,3	5,1	5,2	34	
11,1	23,1	50,6	68,2	58,2	3,2	0,6	3,2	3,1	4,7	6,0	5,1	4,9	35	
11,8	22,7	50,2	68,9	59,3	3,3	0,7	3,4	3,3	4,6	6,0	5,1	4,8	36	
11,9	22,4	50,9	69,6	60,7	3,3	0,8	3,7	3,4	4,4	6,0	4,9	4,7	37	
12,3	22,0	51,0	69,6	61,1	3,4	0,9	4,0	3,7	4,5	5,8	5,0	4,4	38	
13,6	22,2	51,1	68,8	61,0	4,2	1,4	5,4	4,8	5,5	6,3	5,4	4,5	39	
13,5	22,1	50,3	69,1	61,9	4,3	1,5	5,6	5,3	5,5	6,1	5,6	4,6	40	
13,3	22,5	50,0	69,0	61,9	4,4	1,4	5,7	5,5	5,8	6,1	5,6	4,6	41	
13,7	23,7	50,6	69,9	63,2	4,5	1,5	6,1	5,6	6,0	5,9	5,5	4,5	42	
13,6	24,7	50,9	70,4	63,4	4,6	1,6	6,1	5,8	5,9	5,8	5,4	4,7	43	
13,6	25,4	50,9	70,1	62,5	4,5	1,4	6,2	5,5	5,8	6,0	5,4	4,2	44	
13,3	26,3	51,4	70,2	62,8	4,5	1,4	6,4	5,8	6,0	5,7	5,3	4,2	45	
13,4	27,1	51,6	70,3	62,9	4,6	1,4	6,5	5,9	6,1	6,0	5,3	4,3	46	
13,3	27,6	51,7	70,4	63,2	4,7	1,5	6,8	6,1	6,0	6,1	5,0	4,1	47	
13,4	27,4	51,9	70,4	62,1	4,8	1,5	7,2	6,1	6,2	6,1	5,1	4,1	48	
13,4	27,4	53,0	70,9	63,1	4,8	1,5	7,4	6,3	6,2	5,9	5,1	3,9	49	
13,3	26,8	53,9	70,3	63,2	4,9	1,5	7,6	6,1	6,6	6,0	5,1	3,6	50	
land														
12,0	28,4	54,1	71,3	62,5	4,7	1,5	6,5	6,0	6,5	6,2	5,4	4,2	51	
12,1	29,1	54,5	71,6	62,6	4,8	1,4	6,7	6,0	6,5	6,2	5,4	4,3	52	
11,9	29,4	54,5	71,8	62,7	4,8	1,5	7,0	6,2	6,6	6,2	5,1	4,1	53	
11,9	28,9	54,6	71,6	61,9	5,0	1,6	7,4	6,2	6,6	6,3	5,1	4,1	54	
12,0	28,2	55,5	71,8	63,1	5,0	1,6	7,7	6,4	6,6	6,2	5,1	3,8	55	
11,9	27,5	55,9	71,4	63,0	5,1	1,6	8,0	6,3	7,1	6,3	5,2	3,6	56	

7 Lange
7.10 Quoten der Bezugspersonen in Privathaushalten
in

Lfd. Nr.	Zeitpunkt	Bezugspersonen im Alter										
		insgesamt								männ		weiblich
		insgesamt	unter 25	25 - 35	35 - 45	45 - 55	55 - 65	65 - 75	75 und mehr	zusammen	unter 25	25 - 35
In 3-Personen												
Früheres												
1	April 1972	7,1	1,0	13,2	11,6	12,9	10,9	5,9	2,8	13,7	1,9	24,6
2	April 1974	7,2	0,9	13,8	11,8	13,0	10,4	5,6	2,6	13,9	1,7	25,6
3	Mai 1975	7,1	0,8	13,9	11,6	13,4	10,2	5,1	2,4	13,7	1,5	26,1
4	Mai 1976	7,1	0,8	13,7	11,9	13,3	10,1	5,0	2,4	13,7	1,5	25,7
5	April 1977	7,2	0,8	13,7	12,2	13,3	10,5	5,0	2,2	13,9	1,4	25,8
6	April 1978	7,1	0,8	13,3	12,3	13,3	10,7	5,0	2,1	13,8	1,4	25,1
7	April 1979	7,1	0,8	13,0	12,4	13,4	10,4	4,8	2,1	13,7	1,4	24,2
8	April 1980	7,2	0,7	12,9	12,6	13,7	10,6	4,7	2,1	13,8	1,3	24,0
9	Mai 1981	7,2	0,7	12,5	12,6	13,8	10,5	4,6	2,0	13,7	1,3	23,1
10	April 1982	7,3	0,7	12,3	13,0	14,2	10,7	4,5	2,1	13,9	1,3	22,4
11	Juni 1985	7,4	0,8	11,2	13,2	14,4	10,5	4,4	2,0	13,8	1,2	19,7
12	April 1986	7,5	0,7	10,7	13,4	14,5	11,0	4,6	2,0	13,8	1,2	18,5
13	März 1987	7,5	0,6	10,5	13,2	14,6	11,3	4,8	2,1	13,9	1,0	18,2
14	April 1988	7,5	0,7	10,4	13,1	14,7	11,2	4,8	1,9	13,9	1,0	17,9
15	April 1989	7,5	0,6	10,1	12,9	14,6	11,6	4,7	1,8	13,8	1,0	17,2
16	April 1990	7,4	0,6	9,6	12,5	14,5	11,6	4,8	1,8	13,7	1,0	16,4
17	April 1991	7,3	0,6	9,4	12,1	14,3	11,4	4,5	1,8	13,4	0,9	16,0
18	Mai 1992	7,3	0,6	9,3	11,9	14,2	11,3	4,7	1,7	13,2	1,0	15,6
19	April 1993	7,2	0,6	9,2	11,5	14,0	11,3	4,7	1,6	13,0	0,9	15,1
20	April 1994	7,0	0,5	9,1	11,2	13,5	11,0	4,6	1,4	12,6	0,8	14,8
21	April 1995	6,9	0,5	9,0	11,2	13,3	10,7	4,5	1,4	12,3	0,8	14,6
22	April 1996	6,8	0,5	8,9	11,0	13,1	10,1	4,6	1,5	12,0	0,7	14,2
Deutsch												
23	April 1991	7,5	0,8	10,5	12,8	14,6	10,8	4,3	1,6	13,6	1,1	17,2
24	Mai 1992	7,5	0,8	10,4	12,5	14,5	10,7	4,4	1,6	13,4	1,1	16,9
25	April 1993	7,4	0,7	10,2	12,2	14,2	10,8	4,4	1,5	13,2	1,0	16,5
26	April 1994	7,2	0,6	10,1	11,9	13,9	10,5	4,3	1,4	12,8	0,8	16,2
27	April 1995	7,1	0,6	10,1	11,9	13,8	10,2	4,3	1,3	12,6	0,8	15,8
28	April 1996	7,0	0,5	9,8	11,9	13,6	9,8	4,3	1,4	12,3	0,7	15,3
In 4-Personen												
Früheres												
29	April 1972	5,6	0,2	11,5	15,2	10,6	4,7	1,6	0,7	11,4	0,4	21,8
30	April 1974	5,7	0,2	10,8	15,8	10,6	4,4	1,5	0,6	11,4	0,3	20,4
31	Mai 1975	5,8	0,2	10,3	16,8	10,9	4,4	1,4	0,4	11,7	0,3	19,9
32	Mai 1976	5,8	0,1	10,0	16,7	11,3	4,5	1,4	0,4	11,7	0,3	19,3
33	April 1977	5,8	0,1	9,6	16,7	11,4	4,5	1,3	0,4	11,7	0,2	18,4
34	April 1978	5,9	0,1	9,4	16,9	11,7	4,8	1,2	0,4	11,8	0,2	18,2
35	April 1979	5,9	0,1	9,5	16,9	11,7	4,6	1,2	0,4	11,9	0,3	18,3
36	April 1980	5,9	0,2	9,1	17,0	12,2	4,8	1,1	0,4	12,0	0,3	17,6
37	Mai 1981	5,9	0,2	9,2	16,9	12,5	4,7	1,1	0,4	12,0	0,3	17,7
38	April 1982	5,9	0,2	9,0	16,7	12,7	4,6	1,1	0,4	11,9	0,3	17,2
39	Juni 1985	5,7	0,2	8,2	15,7	12,2	4,5	1,0	0,4	11,3	0,3	15,3
40	April 1986	5,7	0,2	7,9	15,9	12,3	4,8	1,1	0,4	11,4	0,3	14,6
41	März 1987	5,6	0,2	7,5	15,7	11,9	4,8	1,0	0,4	11,1	0,3	13,7
42	April 1988	5,6	0,2	7,5	15,7	11,7	4,9	1,0	0,3	11,0	0,3	13,7
43	April 1989	5,6	0,2	7,5	15,7	11,5	4,6	1,1	0,3	11,0	0,2	13,6
44	April 1990	5,7	0,2	7,5	15,8	11,3	4,6	1,1	0,3	11,1	0,3	13,6
45	April 1991	5,7	0,1	7,4	15,9	11,1	4,6	1,1	0,3	11,1	0,2	13,5
46	Mai 1992	5,6	0,2	7,4	15,8	10,9	4,5	1,1	0,3	11,0	0,2	13,4
47	April 1993	5,6	0,2	7,2	15,6	10,7	4,4	1,0	0,3	10,8	0,2	13,0
48	April 1994	5,5	0,1	7,0	15,7	10,7	4,3	0,9	0,3	10,7	0,2	12,6
49	April 1995	5,4	0,1	7,0	15,4	10,8	4,1	0,9	0,2	10,5	0,2	12,6
50	April 1996	5,4	0,1	6,9	15,4	10,9	3,8	1,0	0,3	10,4	0,2	12,3
Deutsch												
51	April 1991	5,9	0,2	9,2	17,1	10,3	4,0	1,0	0,3	11,4	0,3	16,3
52	Mai 1992	5,9	0,2	8,9	17,0	10,1	4,0	1,0	0,3	11,3	0,3	15,8
53	April 1993	5,8	0,2	8,5	16,8	10,1	3,9	0,9	0,3	11,1	0,2	15,0
54	April 1994	5,7	0,1	8,0	16,9	10,1	3,8	0,9	0,2	10,9	0,2	14,2
55	April 1995	5,6	0,1	7,8	16,5	10,3	3,6	0,8	0,2	10,7	0,2	13,6
56	April 1996	5,6	0,1	7,5	16,4	10,5	3,4	0,9	0,3	10,6	0,2	13,0

*) Ergebnis des Mikrozensus (1975 aus der EG-Arbeitskräfte-stichprobe). - Bevölkerung in Privathaushalten.

**) Bezugspersonen in Prozent der gleichaltrigen Bevölkerung in Privathaushalten.

Reihen
nach Altersgruppen der Bezugsperson und Haushaltsgröße*)
Prozent **)

von ... bis unter ... Jahren														Lfd. Nr.
männlich					weiblich									
35 - 45	45 - 55	55 - 65	65 - 75	75 und mehr	zu- sammen	unter 25	25 - 35	35 - 45	45 - 55	55 - 65	65 - 75	75 und mehr		
haushalten														
Bundesgebiet														
20,8	26,5	23,6	12,4	5,9	1,1	0,1	1,0	1,7	2,4	1,7	1,2	1,1	1,1	1
21,1	26,5	22,8	12,0	5,9	1,0	0,1	1,2	1,8	2,1	1,7	1,1	0,8	0,8	2
20,8	26,7	22,6	11,3	5,5	1,0	0,1	1,1	1,8	2,1	1,6	0,8	0,7	0,7	3
21,3	26,3	22,3	11,2	5,6	1,0	0,1	1,3	2,0	2,1	1,5	0,8	0,7	0,7	4
21,8	25,9	23,5	11,2	5,2	1,0	0,1	1,3	2,0	2,0	1,5	0,9	0,7	0,7	5
21,9	25,4	23,9	11,3	5,0	1,1	0,1	1,4	2,2	2,1	1,6	0,9	0,6	0,6	6
22,1	25,4	23,4	11,0	5,0	1,1	0,1	1,6	2,3	2,0	1,5	0,8	0,6	0,6	7
22,2	25,4	23,6	11,0	4,8	1,1	0,1	1,7	2,4	2,1	1,4	0,7	0,6	0,6	8
22,2	25,3	23,5	10,9	4,8	1,2	0,1	1,8	2,6	2,2	1,3	0,8	0,6	0,6	9
23,0	25,7	23,5	10,6	5,1	1,2	0,1	2,0	2,8	2,2	1,4	0,7	0,6	0,6	10
22,8	25,7	21,7	10,3	4,6	1,5	0,2	2,4	3,5	2,7	1,6	0,7	0,6	0,6	11
22,7	25,8	22,4	11,0	4,6	1,6	0,3	2,5	3,8	2,8	1,6	0,7	0,6	0,6	12
22,4	26,2	22,6	11,4	4,8	1,6	0,2	2,5	3,7	2,7	1,6	0,8	0,7	0,7	13
22,0	26,2	22,3	11,5	4,5	1,6	0,3	2,5	3,8	2,8	1,5	0,8	0,5	0,5	14
22,0	26,0	22,6	11,2	4,5	1,6	0,3	2,6	3,6	2,7	1,5	0,8	0,5	0,5	15
21,4	25,9	22,3	11,3	4,6	1,6	0,3	2,5	3,5	2,8	1,5	0,7	0,5	0,5	16
20,8	25,6	21,7	10,9	4,5	1,6	0,2	2,5	3,5	2,7	1,5	0,7	0,5	0,5	17
20,1	25,3	21,5	10,7	4,3	1,7	0,3	2,8	3,8	2,6	1,4	0,8	0,4	0,4	18
19,4	24,9	21,4	10,7	4,0	1,7	0,3	2,9	3,7	2,7	1,5	0,7	0,4	0,4	19
18,5	24,1	20,7	10,2	3,5	1,7	0,2	3,1	3,8	2,5	1,4	0,7	0,5	0,5	20
18,2	23,7	20,0	9,9	3,5	1,8	0,3	3,2	4,1	2,6	1,4	0,7	0,5	0,5	21
17,7	23,2	19,0	9,9	3,8	1,8	0,3	3,2	4,3	2,8	1,3	0,7	0,4	0,4	22
land														
21,3	26,2	20,7	10,3	4,2	1,9	0,5	3,5	4,2	2,8	1,5	0,7	0,5	0,5	23
20,6	26,1	20,4	10,0	4,0	1,9	0,4	3,6	4,4	2,7	1,4	0,8	0,4	0,4	24
20,0	25,5	20,4	10,1	3,7	1,9	0,4	3,7	4,3	2,7	1,4	0,7	0,4	0,4	25
19,4	25,0	19,8	9,6	3,3	1,9	0,3	3,9	4,4	2,7	1,4	0,7	0,5	0,5	26
19,1	24,8	19,2	9,5	3,4	2,0	0,3	4,1	4,7	2,7	1,3	0,7	0,4	0,4	27
18,7	24,3	18,5	9,4	3,6	2,0	0,3	4,1	5,0	2,8	1,3	0,7	0,3	0,3	28
haushalten														
Bundesgebiet														
28,7	23,1	10,4	3,4	1,3	0,4	/	0,4	0,8	1,0	0,5	0,3	0,3	0,3	29
29,8	22,6	9,7	3,3	1,2	0,4	/	0,4	0,8	0,9	0,5	0,3	/	/	30
31,8	22,7	10,1	3,1	/	0,4	/	0,4	0,9	0,9	0,5	/	/	/	31
31,4	23,2	10,3	3,0	0,9	0,4	/	0,5	1,0	0,9	0,4	0,2	/	/	32
38,1	23,1	10,3	3,0	1,0	0,4	/	0,5	1,0	0,8	0,5	0,2	/	/	33
31,8	23,5	11,0	2,7	1,0	0,4	/	0,5	1,2	0,8	0,4	0,2	/	/	34
31,8	23,1	10,7	2,7	1,0	0,4	/	0,5	1,1	0,9	0,4	0,2	/	/	35
32,0	23,5	11,0	2,7	1,0	0,4	/	0,5	1,2	0,9	0,4	0,2	/	/	36
31,9	23,9	10,7	2,6	0,8	0,4	/	0,5	1,2	0,9	0,4	0,2	/	/	37
31,8	24,0	10,4	2,5	0,9	0,4	/	0,6	1,1	0,9	0,4	0,2	/	/	38
29,7	22,9	9,6	2,4	0,8	0,6	/	0,9	1,5	1,1	0,5	0,2	0,2	0,2	39
29,8	23,3	10,0	2,5	0,8	0,6	/	0,9	1,5	1,1	0,5	0,2	0,2	0,2	40
29,6	22,5	9,9	2,5	0,9	0,6	/	0,9	1,4	1,1	0,5	/	0,2	0,2	41
29,2	22,1	9,9	2,5	0,7	0,6	/	1,0	1,6	1,0	0,4	/	/	/	42
29,3	21,7	9,3	2,6	0,8	0,6	0,1	1,0	1,6	0,8	0,5	/	/	/	43
29,8	21,3	9,1	2,6	0,8	0,6	/	1,0	1,6	1,0	0,4	0,2	/	/	44
30,2	21,0	8,9	2,6	0,7	0,6	/	1,0	1,6	0,9	0,4	/	/	/	45
30,0	20,5	8,8	2,5	0,6	0,6	0,1	1,1	1,6	0,9	0,4	0,1	/	/	46
29,4	20,2	8,4	2,3	0,6	0,6	0,1	1,1	1,8	0,9	0,4	/	/	/	47
29,6	20,3	8,3	2,1	0,5	0,6	0,1	1,2	1,9	0,9	0,4	/	/	/	48
28,9	20,5	7,8	2,0	0,5	0,7	/	1,2	2,0	0,9	0,3	/	/	/	49
28,5	20,9	7,3	2,1	0,7	0,7	/	1,3	2,2	0,9	0,4	0,1	/	/	50
land														
32,0	19,5	7,8	2,3	0,7	7,8	0,1	1,8	2,1	0,9	0,4	0,2	/	/	51
32,0	19,1	7,8	2,3	0,6	0,7	0,1	1,7	2,0	0,9	0,3	0,1	/	/	52
31,3	19,0	7,5	2,1	0,6	0,8	0,1	1,6	2,3	0,9	0,4	0,1	/	/	53
31,4	19,2	7,4	1,9	0,5	0,8	0,1	1,7	2,3	0,9	0,4	0,1	/	/	54
30,5	19,6	7,0	1,8	0,6	0,8	0,1	1,8	2,5	0,9	0,3	0,1	/	/	55
30,0	20,1	6,5	1,9	0,7	0,8	0,1	1,7	2,6	0,9	0,3	0,1	/	/	56

7.10 Quoten der Bezugspersonen in Privathaushalten
in

Lfd. Nr.	Zeitpunkt	Bezugspersonen im Alter										
		insgesamt							männ			
		ins- gesamt	unter 25	25 -	35 -	45 -	55 -	65 -	75 und mehr	zu- sammen	unter 25	25 -
In Haushalten mit 5												
Früheres												
1	April 1972	4,5	0,0	5,8	15,2	9,9	3,3	1,3	0,6	9,1	0,1	11,0
2	April 1974	4,2	0,0	4,5	14,1	9,6	3,1	1,0	0,4	8,5	0,1	8,5
3	Mai 1975	4,1	/	4,1	13,4	9,9	2,9	0,9	/	8,3	/	7,7
4	Mai 1976	4,0	0,0	3,6	12,8	9,9	2,8	0,8	0,3	8,0	0,1	6,8
5	April 1977	3,9	0,0	3,1	12,2	10,0	2,9	0,8	0,3	7,8	0,1	6,0
6	April 1978	3,8	0,0	3,0	11,6	9,9	2,9	0,8	0,3	7,6	0,1	5,7
7	April 1979	3,7	0,0	3,0	11,2	9,8	2,9	0,8	0,3	7,5	0,1	5,7
8	April 1980	3,6	0,0	2,7	10,5	9,9	2,9	0,7	0,3	7,2	/	5,1
9	Mai 1981	3,5	0,0	2,7	10,2	9,7	2,8	0,6	0,3	7,0	0,1	5,1
10	April 1982	3,3	0,0	2,6	9,3	9,4	2,7	0,6	0,2	6,6	0,1	4,9
11	Juni 1985	2,7	0,0	2,2	7,2	7,5	2,5	0,5	0,3	5,4	/	4,0
12	April 1986	2,6	0,0	2,1	6,8	7,1	2,5	0,6	0,3	5,2	0,1	3,8
13	März 1987	2,5	0,0	2,1	6,8	6,6	2,5	0,6	0,3	5,0	0,1	3,8
14	April 1988	2,4	0,0	2,1	6,8	6,1	2,4	0,6	0,2	4,8	0,1	3,8
15	April 1989	2,4	0,0	2,1	6,7	5,5	2,3	0,5	0,2	4,7	/	3,8
16	April 1990	2,4	0,0	2,3	6,7	5,3	2,1	0,5	0,2	4,6	0,1	4,1
17	April 1991	2,4	0,0	2,3	6,9	5,1	2,1	0,4	0,1	4,6	0,1	4,1
18	Mai 1992	2,3	0,0	2,3	6,9	4,9	1,9	0,4	0,2	4,5	0,1	4,1
19	April 1993	2,3	0,0	2,3	7,0	5,0	1,8	0,4	0,2	4,6	0,1	4,1
20	April 1994	2,3	0,0	2,3	6,9	5,0	1,7	0,4	0,1	4,5	0,1	4,1
21	April 1995	2,3	0,0	2,2	7,0	5,0	1,6	0,4	0,2	4,4	/	4,0
22	April 1996	2,2	0,0	2,2	6,9	4,8	1,5	0,4	0,2	4,4	/	3,9
Deutsch												
23	April 1991	2,2	0,0	2,5	6,6	4,5	1,8	0,4	0,1	4,3	0,1	4,3
24	Mai 1992	2,2	0,0	2,4	6,6	4,3	1,6	0,4	0,1	4,2	0,1	4,3
25	April 1993	2,2	0,0	2,4	6,6	4,4	1,6	0,4	0,1	4,2	0,1	4,1
26	April 1994	2,1	0,0	2,3	6,6	4,4	1,4	0,4	0,1	4,1	0,1	4,0
27	April 1995	2,1	0,0	2,2	6,6	4,5	1,4	0,4	0,1	4,1	/	3,9
28	April 1996	2,1	0,0	2,2	6,6	4,3	1,3	0,4	0,2	4,0	/	3,8
Ins												
Früheres												
29	April 1972	37,6	4,8	47,6	53,5	53,5	62,2	67,7	65,7	58,8	6,9	84,2
30	April 1974	38,5	5,0	48,0	53,6	54,3	62,5	68,8	69,6	59,8	6,9	84,1
31	Mai 1975	38,6	4,9	47,7	53,4	54,9	61,9	69,2	71,1	59,9	6,6	83,8
32	Mai 1976	39,2	5,4	47,7	53,7	55,3	61,7	69,7	72,5	60,3	6,9	83,2
33	April 1977	39,6	5,4	47,9	54,0	55,5	61,2	70,0	73,5	60,7	6,9	82,8
34	April 1978	39,7	5,7	47,8	53,9	55,6	60,6	70,0	72,4	60,7	7,1	81,8
35	April 1979	40,1	6,1	48,0	54,2	56,4	60,1	70,0	73,2	61,0	7,7	81,5
36	April 1980	40,5	6,2	48,1	54,5	57,0	59,1	69,5	73,6	61,5	7,5	81,0
37	Mai 1981	40,9	6,6	48,4	54,7	57,3	59,4	69,8	74,3	61,7	7,9	80,6
38	April 1982	41,3	6,7	48,8	54,6	57,6	59,4	69,9	74,1	62,0	7,8	80,1
39	Juni 1985	43,2	8,4	49,6	55,1	57,3	60,2	69,9	74,8	63,5	9,4	77,1
40	April 1986	43,7	8,7	49,9	55,8	57,4	60,6	70,0	75,6	63,6	9,4	75,9
41	März 1987	43,9	8,4	49,9	55,8	57,4	60,7	69,4	76,2	63,9	9,0	75,1
42	April 1988	44,5	8,7	50,2	56,1	57,8	61,0	68,9	76,7	64,3	9,3	74,7
43	April 1989	44,8	8,7	50,5	56,0	58,0	61,3	68,6	77,6	64,6	9,0	74,5
44	April 1990	44,4	8,6	50,4	55,1	57,8	61,0	67,8	77,0	64,6	9,2	74,6
45	April 1991	44,5	8,1	50,1	55,3	58,0	61,0	67,7	77,7	64,6	8,6	73,5
46	Mai 1992	44,7	7,9	50,1	55,2	57,9	60,9	67,5	78,3	64,7	8,5	72,8
47	April 1993	44,8	7,7	50,2	55,4	58,1	60,9	67,3	79,0	64,8	8,0	72,1
48	April 1994	45,2	7,4	50,6	55,6	58,2	60,9	67,6	79,4	65,0	7,7	72,1
49	April 1995	45,4	7,2	51,4	55,8	58,0	60,9	67,3	79,0	65,4	7,3	72,9
50	April 1996	45,7	7,2	52,0	56,3	58,0	61,1	67,3	78,7	65,7	7,2	73,4
Deutsch												
51	April 1991	44,0	7,8	50,1	55,1	57,7	60,9	67,9	77,9	63,6	8,4	73,8
52	Mai 1992	44,2	7,6	50,1	55,1	57,8	60,8	67,7	78,4	64,0	8,2	73,4
53	April 1993	44,5	7,4	50,3	55,3	57,8	60,8	67,5	79,2	64,1	7,8	72,6
54	April 1994	44,9	7,1	50,6	55,5	57,9	60,9	67,8	79,5	64,5	7,4	72,5
55	April 1995	45,1	7,0	51,3	55,7	57,7	60,8	67,6	79,1	64,7	7,0	72,7
56	April 1996	45,4	6,9	51,8	56,1	57,8	60,9	67,4	78,7	65,0	6,9	72,8

*) Ergebnis des Mikrozensus (1975 aus der EG-Arbeitskräfte-
stichprobe). - Bevölkerung in Privathaushalten.

**) Bezugspersonen in Prozent der gleichaltrigen Bevölkerung in Privathaushalten.

Reihen
nach Altersgruppen der Bezugsperson und Haushaltsgröße*
Prozent **)

von ... bis unter ... Jahren														Lfd. Nr.
männlich					weiblich									
35 - 45	45 - 55	55 - 65	65 - 75	75 und mehr	zu- sammen	unter 25	25 - 35	35 - 45	45 - 55					
Personen und mehr														
Bundesgebiet														
28,7	22,0	7,4	2,7	1,2	0,3	/	0,3	0,7	0,6	0,4	0,2	/	1	
26,7	20,7	7,0	2,1	0,8	0,3	/	0,3	0,7	0,6	0,3	0,2	/	2	
25,3	20,9	6,8	1,9	/	0,3	/	0,3	0,7	0,6	/	/	/	3	
24,1	20,6	6,5	1,8	0,7	0,3	/	0,2	0,7	0,6	0,3	0,2	/	4	
22,9	20,5	6,8	1,8	0,6	0,2	/	0,2	0,7	0,5	0,2	/	/	5	
22,0	20,1	6,7	1,9	0,7	0,2	/	0,2	0,7	0,5	0,2	/	/	6	
21,1	19,7	6,7	1,8	0,6	0,2	/	0,2	0,7	0,5	0,2	/	/	7	
19,7	19,3	6,6	1,6	0,7	0,2	/	0,2	0,7	0,6	0,2	/	/	8	
19,3	18,8	6,4	1,5	0,8	0,2	/	0,2	0,6	0,5	0,2	/	/	9	
17,6	18,0	6,2	1,4	0,6	0,2	/	0,2	0,6	0,5	0,2	/	/	10	
13,5	14,3	5,4	1,3	0,5	0,3	/	0,3	0,7	0,5	0,2	/	/	11	
12,8	13,5	5,3	1,4	0,6	0,3	/	0,3	0,7	0,6	0,2	/	/	12	
12,8	12,7	5,1	1,3	0,7	0,2	/	0,3	0,6	0,4	0,3	/	/	13	
12,8	11,5	4,8	1,3	0,5	0,2	/	0,3	0,6	0,4	0,2	/	/	14	
12,7	10,5	4,6	1,1	0,4	0,2	/	0,3	0,6	0,3	0,2	/	/	15	
12,8	10,2	4,2	1,0	0,4	0,2	/	0,3	0,5	0,3	0,2	/	/	16	
13,2	9,8	4,1	1,0	/	0,2	/	0,3	0,6	0,3	0,2	/	/	17	
13,2	9,3	3,7	0,9	/	0,2	/	0,3	0,6	0,3	0,2	/	/	18	
13,3	9,5	3,5	1,0	/	0,2	/	0,4	0,6	0,3	0,1	/	/	19	
13,1	9,5	3,2	0,9	/	0,3	/	0,4	0,8	0,3	0,1	/	/	20	
13,3	9,5	3,0	0,9	/	0,2	/	0,4	0,7	0,3	0,1	/	/	21	
12,9	9,3	2,9	0,9	0,5	0,3	/	0,4	0,9	0,3	0,1	/	/	22	
land														
12,5	8,6	3,5	0,9	0,3	0,3	/	0,5	0,8	0,3	0,2	/	/	23	
12,5	8,2	3,2	0,8	0,4	0,3	/	0,5	0,7	0,3	0,1	/	/	24	
12,6	8,3	3,0	0,9	0,3	0,3	/	0,5	0,7	0,3	0,1	/	/	25	
12,2	8,5	2,8	0,8	/	0,3	/	0,5	0,9	0,3	0,1	0,1	/	26	
12,3	8,5	2,6	0,8	/	0,3	/	0,5	0,9	0,3	0,1	/	/	27	
12,1	8,4	2,5	0,8	0,4	0,3	/	0,5	1,0	0,3	0,1	/	/	28	
gesamt														
Bundesgebiet														
94,8	97,6	97,4	93,0	81,9	18,2	2,6	8,3	9,4	19,5	36,9	49,7	57,0	29	
94,6	97,8	97,9	94,5	85,6	19,0	3,0	9,1	9,5	18,7	37,4	50,9	61,2	30	
94,7	98,0	98,2	95,1	87,5	19,2	3,2	9,9	9,5	18,5	36,5	51,3	62,5	31	
94,8	97,9	98,2	95,3	88,2	19,9	3,7	10,9	10,0	18,3	36,2	52,3	64,1	32	
94,8	97,8	98,4	95,8	88,6	20,2	3,9	12,1	10,6	17,4	35,3	52,7	65,4	33	
94,4	97,5	98,2	95,6	87,7	20,6	4,1	13,1	11,2	16,9	34,3	53,1	64,4	34	
94,6	97,4	98,2	95,8	88,1	21,1	4,6	13,8	11,7	17,5	33,9	53,3	65,3	35	
94,5	97,5	98,0	95,9	88,4	21,3	4,8	14,5	12,3	16,9	31,8	52,6	65,8	36	
94,8	97,3	98,2	96,2	89,2	21,8	5,2	15,6	12,8	16,5	31,8	53,5	66,5	37	
94,5	97,1	98,1	96,0	89,6	22,2	5,5	16,7	13,4	16,6	31,5	54,0	65,9	38	
92,1	94,9	96,6	95,9	90,4	24,7	7,3	21,6	17,2	18,6	31,5	54,0	66,7	39	
92,2	95,0	96,7	96,2	91,0	25,3	8,0	22,8	18,4	18,7	31,0	54,3	67,7	40	
92,0	95,0	96,7	96,3	91,5	25,5	7,8	23,6	18,7	18,9	29,8	53,2	68,5	41	
91,6	94,9	96,8	96,5	92,1	26,0	8,1	24,5	19,3	19,4	29,5	52,1	69,1	42	
91,6	95,0	96,8	96,7	92,7	26,2	8,3	25,2	19,3	19,6	29,1	51,6	70,3	43	
91,3	94,7	96,3	96,0	92,0	25,5	8,0	25,1	18,7	19,6	27,8	50,3	69,9	44	
91,3	94,7	96,1	96,4	92,2	25,7	7,5	25,6	19,2	20,0	27,1	49,6	71,0	45	
90,7	94,4	96,0	96,2	92,6	25,9	7,3	26,5	19,9	20,3	26,7	49,0	71,6	46	
90,2	94,4	95,9	96,4	93,2	26,1	7,2	27,4	20,6	20,7	26,4	48,2	72,4	47	
90,1	94,2	95,8	96,2	93,2	26,4	7,1	28,1	21,3	21,1	26,4	47,9	73,1	48	
89,9	94,0	95,7	96,4	93,5	26,5	7,1	28,8	21,8	21,1	26,5	46,7	72,3	49	
89,6	93,8	95,6	96,2	94,0	26,8	7,2	29,6	22,6	21,7	27,0	45,9	71,5	50	
land														
90,5	94,0	95,7	96,2	91,9	25,7	7,1	25,4	19,8	20,7	28,0	50,6	71,4	51	
90,1	93,9	95,7	96,1	92,5	25,7	6,9	26,1	20,1	20,7	27,4	49,8	72,0	52	
89,7	93,9	95,6	96,3	92,9	26,1	6,9	27,0	20,9	21,1	27,1	49,0	73,0	53	
89,5	93,7	95,7	96,2	93,0	26,5	6,9	27,8	21,4	21,4	27,0	48,8	73,5	54	
89,2	93,5	95,5	96,4	93,2	26,6	6,9	28,8	22,1	21,4	27,0	47,6	72,6	55	
89,0	93,3	95,3	96,1	93,7	26,9	6,9	29,8	22,9	22,1	27,3	46,6	71,9	56	

7 Lange Reihen
7.11 Bevölkerung in Privathaushalten nach Altersgruppen und Familienstand*)
7.11.2 Männlich
1 000

Zeitpunkt	Insgesamt	Davon im Alter von ... bis unter ... Jahren												
		unter 20	20 - 25	25 - 30	30 - 35	35 - 40	40 - 45	45 - 50	50 - 55	55 - 60	60 - 65	65 - 70	70 - 75	75 und mehr
Verwitwet														
Früheres Bundesgebiet														
April 1972	740	/	/	/	/	6	10	15	17	35	76	129	156	288
April 1974	742	/	/	/	/	9	11	17	24	27	66	122	161	300
Mai 1975	744	/	/	/	/	/	12	19	23	27	66	127	161	295
Mai 1976	755	/	/	/	/	9	11	17	25	32	66	119	163	306
April 1977	762	/	/	/	/	8	12	19	25	35	56	113	164	323
April 1978	770	/	/	/	/	10	12	21	27	41	53	112	156	332
April 1979	772	/	/	/	/	9	15	21	29	47	45	115	149	336
April 1980	770	/	/	/	/	8	14	21	38	45	41	109	148	340
Mai 1981	758	/	/	/	/	9	16	20	40	46	46	96	140	338
April 1982	773	/	/	/	/	7	16	20	37	50	57	88	149	343
Juni 1985	816	/	/	/	/	6	14	22	35	62	79	79	143	372
April 1986	787	/	/	/	/	/	13	26	34	63	75	71	123	371
März 1987	794	/	/	/	/	5	10	26	33	62	76	81	112	382
April 1988	794	/	/	/	/	5	10	29	34	61	81	90	97	382
April 1989	758	/	/	/	/	6	9	22	38	52	78	101	80	367
April 1990	754	/	/	/	/	7	11	19	36	49	86	97	81	364
April 1991	767	/	/	/	/	7	11	20	35	57	90	104	87	351
Mai 1992	783	/	/	/	/	6	11	16	39	53	92	107	107	345
April 1993	804	/	/	/	/	7	10	17	42	62	88	110	119	342
April 1994	847	/	/	/	/	7	11	15	42	65	88	123	138	352
April 1995	852	/	/	/	/	7	11	15	40	72	85	122	140	356
April 1996	843	/	/	/	/	6	12	19	33	63	83	123	144	356
Deutschland														
April 1991	956	/	/	/	/	9	13	26	46	70	113	125	105	442
Mai 1992	979	/	/	/	/	5	8	15	22	50	69	116	128	437
April 1993	1003	/	/	/	/	10	14	22	54	79	112	133	141	429
April 1994	1043	/	/	/	/	6	10	14	20	51	83	112	148	431
April 1995	1056	/	/	/	/	10	15	21	48	91	108	150	171	436
April 1996	1048	/	/	/	/	8	16	25	41	79	107	153	173	440
Geschieden														
Früheres Bundesgebiet														
April 1972	344	/	7	28	53	44	37	34	26	31	33	28	14	9
April 1974	377	/	7	27	61	58	42	40	32	22	33	29	17	10
Mai 1975	382	/	/	28	58	67	45	40	35	20	30	26	16	11
Mai 1976	456	/	7	38	62	81	60	55	38	26	33	29	19	9
April 1977	490	/	8	45	65	85	70	56	42	28	29	32	19	10
April 1978	482	/	6	36	60	89	74	56	43	34	23	31	21	10
April 1979	504	/	6	33	59	89	89	58	46	38	26	29	19	12
April 1980	520	/	7	32	60	90	93	65	52	38	23	26	22	14
Mai 1981	552	/	6	32	70	86	100	73	63	40	25	23	20	13
April 1982	590	/	6	33	75	93	113	86	63	42	25	20	21	14
Juni 1985	792	/	9	43	88	112	144	138	89	63	38	24	23	22
April 1986	788	/	8	39	85	119	135	143	90	65	39	26	19	19
März 1987	842	/	6	40	87	125	131	164	108	68	47	28	20	19
April 1988	867	/	/	42	79	126	135	168	119	76	47	30	16	23
April 1989	883	/	/	37	81	120	138	172	135	76	50	32	15	23
April 1990	947	/	5	41	95	121	148	185	160	88	56	29	18	21
April 1991	952	/	/	38	87	118	149	159	169	94	57	34	21	23
Mai 1992	988	/	/	41	87	119	146	153	176	116	63	39	20	24
April 1993	1012	/	/	33	91	127	157	147	177	128	71	37	23	21
April 1994	1071	/	/	30	95	138	153	157	186	145	73	45	26	20
April 1995	1105	/	/	32	95	135	161	161	184	157	82	45	26	23
April 1996	1152	/	/	31	97	144	174	174	184	164	90	51	28	23
Deutschland														
April 1991	1265	/	7	63	135	171	190	203	215	118	73	40	25	27
Mai 1992	1296	/	7	63	131	170	194	188	224	143	79	46	23	28
April 1993	1325	/	/	49	137	175	205	186	226	159	88	44	26	25
April 1994	1402	/	/	45	138	188	213	195	238	181	91	56	30	23
April 1995	1438	/	/	46	137	190	218	205	231	194	101	54	30	26
April 1996	1487	/	/	40	137	200	230	218	219	204	114	62	31	27
Zusammen														
Früheres Bundesgebiet														
April 1972	29 270	9 352	2 120	1 889	2 586	2 202	2 019	1 684	1 337	1 311	1 540	1 394	974	862
April 1974	29 402	9 173	2 109	1 887	2 421	2 470	1 976	1 850	1 615	1 008	1 521	1 385	1 058	929
Mai 1975	29 313	9 174	2 059	1 905	2 185	2 577	1 996	1 932	1 602	997	1 505	1 376	1 060	946
Mai 1976	29 129	8 973	2 089	2 005	1 976	2 553	2 046	1 975	1 610	1 127	1 355	1 352	1 082	987
April 1977	29 142	8 823	2 118	2 024	1 892	2 569	2 155	1 985	1 633	1 267	1 226	1 340	1 088	1 023
April 1978	29 063	8 664	2 179	2 021	1 854	2 466	2 276	1 959	1 694	1 423	1 051	1 348	1 069	1 059
April 1979	29 074	8 578	2 229	2 004	1 849	2 378	2 394	1 931	1 782	1 499	949	1 328	1 061	1 093
April 1980	29 267	8 380	2 303	2 008	1 918	2 214	2 528	1 980	1 897	1 534	946	1 302	1 093	1 164
Mai 1981	29 375	8 284	2 406	2 038	2 034	2 003	2 554	2 068	1 943	1 535	1 066	1 182	1 068	1 193
April 1982	29 386	8 058	2 467	2 061	2 062	1 909	2 536	2 183	1 957	1 570	1 194	1 062	1 093	1 233
Juni 1985	29 169	7 059	2 638	2 317	2 097	1 929	2 132	2 491	1 927	1 831	1 445	864	1 090	1 350
April 1986	29 319	6 929	2 693	2 438	2 136	2 066	1 973	2 497	1 997	1 868	1 435	937	989	1 362
März 1987	29 541	6 712	2 788	2 554	2 175	2 093	1 891	2 526	2 091	1 871	1 483	1 063	893	1 401
April 1988	29 741	6 600	2 795	2 656	2 240	2 122	1 869	2 440	2 227	1 845	1 551	1 183	785	1 427
April 1989	30 012	6 576	2 751	2 755	2 357	2 123	1 938	2 369	2 357	1 812	1 603	1 284	685	1 404
April 1990	30 671	6 741	2 720	2 823	2 428	2 150	2 048	2 284	2 541	1 896	1 696	1 273	695	1 377
April 1991	31 072	6 825	2 620	2 857	2 493	2 192	2 194	2 098	2 588	1 973	1 779	1 311	796	1 345
Mai 1992	31 459	6 898	2 496	2 903	2 580	2 267	2 206	2 013	2 656	2 093	1 785	1 358	911	1 313
April 1993	31 899	7 016	2 381	2 943	2 670	2 347	2 259	2 000	2 600	2 255	1 772	1 395	1 012	1 270
April 1994	32 142	7 101	2 188	2 894	2 770	2 418	2 254	2 016	2 491	2 402	1 737	1 521	1 098	1 254
April 1995	32 276	7 178	2 043	2 792	2 854	2 478	2 262	2 077	2 312	2 526	1 773	1 575	1 109	1 298
April 1996	32 404	7 185	1 950	2 692	2 893	2 578	2 307	2 219	2 104	2 555	1 838	1 611	1 135	1 337
Deutschland														
April 1991	38 668	8 895	3 154	3 485	3 099	2 802	2 668	2 590	3 213	2 457	2 170	1 564	943	1 627
Mai 1992	38 974	8 893	3 003	3 491	3 173	2 872	2 738	2 441	3 284	2 597	2 198	1 618	1 087	1 579
April 1993	39 405	8 955	2 852	3 525	3 310	2 936	2 822	2 408	3 210	2 801	2 190	1 672	1 206	1 518
April 1994	39 638	8 992	2 660	3 454	3 415	3 006	2 856	2 411	3 075	2 977	2 170	1 823	1 311	1 489
April 1995	39 743	9 022	2 498	3 335	3 505	3 081	2 850	2 491	2 846	3 120	2 216	1 907	1 324	1 547
April 1996	39 839	8 979	2 394	3 225	3 514	3 178	2 901	2 688	2 579	3 163	2 298	1 967	1 351	1 600

*) Ergebnis des Mikrozensus (1975 aus der EG-Arbeitskräfteerhebung).

7 Lange Reihen
7.12 Bevölkerung in Privathaushalten nach Altersgruppen*)
1 990

Zeitpunkt	Insgesamt	Davon im Alter von ... bis unter ... Jahren												
		unter 20	20 - 25	25 - 30	30 - 35	35 - 40	40 - 45	45 - 50	50 - 55	55 - 60	60 - 65	65 - 70	70 - 75	75 und mehr
In Einpersonenhaushalten														
Früheres Bundesgebiet														
April 1972	6 014	93	425	339	313	213	192	243	306	498	768	856	802	969
Mai 1973	6 071	75	407	327	292	227	183	234	331	437	773	885	841	1 060
April 1974	6 431	83	471	353	308	255	194	241	364	384	794	921	901	1 162
Mai 1975	6 554	94	463	378	286	289	203	243	355	368	787	953	915	1 241
Mai 1976	6 867	104	521	410	299	286	216	253	358	405	756	977	964	1 318
April 1977	7 062	101	533	468	298	313	240	256	339	448	690	989	994	1 397
April 1978	7 093	114	556	477	300	315	257	241	324	483	592	990	1 016	1 428
April 1979	7 353	136	613	507	302	327	280	250	341	528	553	988	1 041	1 489
April 1980	7 493	113	655	549	343	328	304	255	336	502	499	974	1 052	1 583
Mai 1981	7 730	109	709	584	392	315	333	269	343	489	555	915	1 070	1 648
April 1982	7 926	111	728	637	421	303	358	302	342	485	613	847	1 093	1 688
Juni 1985	8 863	129	876	837	529	375	402	437	373	492	742	862	1 109	1 903
April 1986	9 177	123	956	927	575	418	401	456	389	478	721	730	1 031	1 975
März 1987	9 354	104	940	1 001	603	457	389	489	418	488	671	807	941	2 068
April 1988	9 563	103	971	1 062	642	466	383	491	459	489	686	878	824	2 150
April 1989	9 805	90	974	1 141	690	475	395	512	505	456	680	942	743	2 221
April 1990	9 849	91	986	1 196	727	487	401	477	547	479	628	897	714	2 220
April 1991	10 019	72	936	1 203	787	506	438	442	589	498	633	888	814	2 233
Mai 1992	10 171	80	897	1 248	793	545	440	432	601	535	612	858	819	2 215
April 1993	10 409	81	857	1 291	880	587	485	438	599	588	599	824	1 013	2 189
April 1994	10 702	77	831	1 285	923	630	504	454	615	655	605	822	1 101	2 204
April 1995	10 825	90	798	1 303	979	650	532	454	587	691	632	805	1 074	2 230
April 1996	11 092	96	792	1 290	1 052	714	589	514	555	743	683	805	1 023	2 275
Deutschland														
April 1991	11 858	97	1 056	1 324	848	573	493	525	706	614	791	1 095	1 000	2 738
Mai 1992	12 044	95	1 018	1 379	884	613	504	502	728	680	775	1 050	1 131	2 707
April 1993	12 379	96	991	1 434	989	665	562	504	727	725	763	1 016	1 246	2 682
April 1994	12 747	89	971	1 441	1 048	715	584	520	746	801	535	612	858	2 683
April 1995	12 891	101	930	1 467	1 115	742	616	528	707	848	788	1 009	1 329	2 713
April 1996	13 191	111	923	1 472	1 186	810	660	594	667	900	828	1 006	1 262	2 775
In Mehrpersonenhaushalten														
Früheres Bundesgebiet														
April 1972	55 142	18 169	3 734	3 331	4 868	4 022	3 746	3 552	2 849	2 633	2 911	2 410	1 610	1 506
Mai 1973	55 395	18 132	3 767	3 326	4 493	4 285	3 724	3 579	3 203	2 313	2 914	2 448	1 670	1 542
April 1974	55 043	17 862	3 718	3 321	4 332	4 494	3 640	3 646	3 480	2 046	2 882	2 433	1 683	1 527
Mai 1975	54 870	17 823	3 663	3 384	3 954	4 697	3 707	3 681	3 438	2 073	2 854	2 418	1 674	1 504
Mai 1976	54 234	17 451	3 641	3 547	3 583	4 658	3 777	3 708	3 399	2 311	2 567	2 345	1 705	1 537
April 1977	54 031	17 175	3 693	3 565	3 401	4 682	3 941	3 671	3 365	2 610	2 312	2 343	1 715	1 557
April 1978	53 906	16 858	3 758	3 568	3 335	4 512	4 163	3 625	3 421	2 931	2 013	2 361	1 708	1 655
April 1979	53 643	16 868	3 780	3 485	3 331	4 337	4 352	3 554	3 484	3 113	1 810	2 335	1 722	1 673
April 1980	53 749	16 286	3 870	3 450	3 438	3 987	4 615	3 627	3 569	3 163	1 846	2 332	1 794	1 674
Mai 1981	53 688	16 028	4 033	3 442	3 637	3 805	4 655	3 757	3 578	3 153	2 070	2 119	1 782	1 811
April 1982	53 468	15 585	4 111	3 442	3 652	3 441	4 649	3 951	3 543	3 159	2 337	2 199	1 791	1 878
Juni 1985	52 176	13 701	4 343	3 728	3 651	3 439	3 815	4 447	3 486	3 347	2 837	1 554	1 815	2 032
April 1986	52 057	13 450	4 410	3 843	3 636	3 674	3 470	4 455	3 569	3 332	2 795	1 735	1 633	2 056
März 1987	52 102	13 024	4 517	3 964	3 891	3 709	3 315	4 471	3 729	3 502	2 826	1 976	1 478	2 104
April 1988	52 052	12 762	4 480	4 104	3 760	3 708	3 273	4 297	3 942	3 236	2 872	2 202	1 306	2 104
April 1989	52 287	12 717	4 352	4 231	3 808	3 750	3 382	4 109	4 151	3 180	2 908	2 387	1 138	2 093
April 1990	53 642	13 096	4 339	4 292	4 055	3 844	3 634	4 017	4 445	3 308	3 009	2 377	1 160	2 088
April 1991	54 227	13 243	4 177	4 353	4 149	3 900	3 824	3 688	4 515	3 449	3 063	2 417	1 345	2 068
Mai 1992	54 855	13 371	4 003	4 390	4 268	4 011	3 974	3 560	4 603	3 648	3 085	2 467	1 557	1 938
April 1993	55 367	13 578	3 783	4 430	4 396	4 074	4 063	3 544	4 484	3 911	3 015	2 498	1 744	1 846
April 1994	55 469	13 702	3 495	4 348	4 518	4 170	4 059	3 531	4 285	4 117	2 958	2 613	1 890	1 786
April 1995	55 570	13 877	3 252	4 147	4 602	4 250	4 054	3 640	3 984	4 314	3 004	2 660	1 925	1 861
April 1996	55 573	13 956	3 093	3 986	4 609	4 389	4 049	3 917	3 806	4 327	3 101	2 675	1 938	1 829
Deutschland														
April 1991	68 294	17 253	5 111	5 475	5 293	5 056	4 820	4 598	5 661	4 334	3 778	2 901	1 606	2 410
Mai 1992	68 689	17 240	4 858	5 442	5 414	5 151	4 954	4 370	5 743	4 561	3 803	2 962	1 673	2 319
April 1993	69 049	17 336	4 591	5 444	5 553	5 179	5 099	4 309	5 597	4 892	3 752	3 010	2 093	2 196
April 1994	69 016	17 349	4 258	5 294	5 679	5 263	5 153	4 261	5 348	5 147	3 713	3 158	2 268	2 124
April 1995	69 003	17 438	3 985	5 052	5 756	5 345	5 139	4 399	4 958	5 373	3 787	3 245	2 304	2 222
April 1996	68 678	17 427	3 782	4 824	5 720	5 484	5 143	4 779	4 463	5 410	3 914	3 303	2 321	2 308
Insgesamt														
Früheres Bundesgebiet														
April 1972	61 155	18 262	4 159	3 669	4 981	4 235	3 938	3 795	3 155	3 131	3 678	3 266	2 411	2 475
Mai 1973	61 466	18 207	4 174	3 652	4 785	4 512	3 907	3 813	3 533	2 750	3 687	3 333	2 511	2 602
April 1974	61 474	17 945	4 188	3 675	4 640	4 749	3 834	3 887	3 625	2 429	3 676	3 355	2 583	2 689
Mai 1975	61 424	17 917	4 126	3 761	4 240	4 965	3 910	3 924	3 793	2 442	3 641	3 371	2 589	2 745
Mai 1976	61 101	17 556	4 162	3 957	3 862	4 944	3 993	3 958	3 757	2 716	3 323	3 351	2 668	2 853
April 1977	61 093	17 276	4 226	4 032	3 699	4 995	4 180	3 927	3 704	3 056	3 003	3 333	2 709	2 954
April 1978	60 999	16 972	4 313	4 044	3 636	4 827	4 420	3 866	3 745	3 414	2 606	3 351	2 724	3 083
April 1979	60 996	16 804	4 393	3 992	3 633	4 684	4 632	3 803	3 825	3 639	2 363	3 323	2 764	3 162
April 1980	61 242	16 398	4 525	3 999	3 780	4 315	4 919	3 882	3 907	3 865	2 345	3 308	2 846	3 356
Mai 1981	61 396	16 136	4 741	4 026	4 030	3 920	4 988	4 026	3 919	3 642	2 625	3 034	2 853	3 457
April 1982	61 394	15 696	4 839	4 079	4 072	3 744	5 006	4 253	3 885	3 644	2 950	2 781	2 884	3 563
Juni 1985	61 038	13 629	5 219	4 568	4 180	3 814	4 217	4 883	3 838	3 838	3 579	2 216	2 924	3 955
April 1986	61 234	13 572	5 368	4 770	4 210	4 093	3 870	4 912	3 957	3 908	3 515	2 466	2 664	4 031
März 1987	61 456	13 128	5 456	4 965	4 294	4 166	3 703	4 961	4 146	3 770	3 498	2 784	2 416	4 170
April 1988	61 614	12 865	5 431	5 185	4 403	4 173	3 656	4 788	4 401	3 705	3 538	3 080	2 130	4 280
April 1989	62 092	12 807	5 326	5 373	4 598	4 225	3 778	4 621	4 857	3 616	3 568	3 329	1 681	4 314
April 1990	63 491	13 187	5 326	5 488	4 782	4 391	4 035	4 494	4 992	3 787	3 634	3 274	1 873	4 288
April 1991	64 246	13 315	5 113	5 556	4 916	4 406	4 361	4 130	4 947	3 695	3 305	2 459	4 239	4 239
Mai 1992	65 026	13 452	4 900	5 638	5 061	4 555	4 414	3 992	5 204	4 183	3 676	3 323	2 178	4 153
April 1993	65 776	13 659	4 640	5 721	5 256	4								

7 Lange Reihen
7.13 Bevölkerung in Privathaushalten nach Familienstand*)
 1 000

Zeitpunkt	Insgesamt						Darunter Frauen					
	insgesamt	ledig	verheiratet zusammen- lebend	verheiratet getrennt- lebend	verwitwet	geschieden	zusammen	ledig	verheiratet zusammen- lebend	verheiratet getrennt- lebend	verwitwet	geschieden
Insgesamt												
Früheres Bundesgebiet												
April 1972	61 155	23 854	30 454	617	5 154	1 077	31 885	11 375	15 145	218	4 415	733
Mai 1973	61 466	23 937	30 638	579	5 195	1 118	32 012	11 379	15 184	216	4 470	763
April 1974	61 474	23 751	30 773	601	5 175	1 173	32 072	11 361	15 281	200	4 433	797
Mai 1975	61 424	23 783	30 755	568	5 129	1 189	32 110	11 371	15 344	202	4 385	808
Mai 1976	61 101	23 595	30 442	556	5 177	1 331	31 972	11 287	15 187	201	4 423	875
April 1977	61 093	23 573	30 426	520	5 181	1 392	31 950	11 261	15 169	197	4 420	903
April 1978	60 999	23 544	30 231	601	5 225	1 398	31 936	11 221	15 093	252	4 455	916
April 1979	60 996	23 516	30 107	627	5 295	1 450	31 922	11 168	15 019	266	4 523	947
April 1980	61 242	23 564	30 254	686	5 262	1 476	31 975	11 165	15 064	298	4 492	956
Mai 1981	61 396	23 668	30 180	708	5 272	1 567	32 021	11 162	15 016	313	4 515	1 015
April 1982	61 394	23 575	30 136	768	5 267	1 648	32 008	11 095	15 019	342	4 494	1 058
Juni 1985	61 038	22 946	29 826	854	5 381	2 031	31 869	10 749	14 943	374	4 565	1 239
April 1986	61 234	23 294	29 673	872	5 337	2 058	31 915	10 902	14 810	383	4 550	1 270
März 1987	61 456	23 415	29 678	897	5 314	2 153	31 915	10 887	14 803	395	4 520	1 311
April 1988	61 614	23 430	29 794	851	5 306	2 234	31 874	10 828	14 786	381	4 512	1 367
April 1989	62 092	23 662	30 067	839	5 261	2 263	32 079	10 900	14 926	371	4 503	1 379
April 1990	63 491	24 239	30 900	876	5 111	2 365	32 820	11 201	15 450	394	4 357	1 419
April 1991	64 246	24 527	31 309	884	5 133	2 393	33 174	11 309	15 654	404	4 366	1 441
Mai 1992	65 026	24 775	31 699	930	5 163	2 459	33 567	11 437	15 850	430	4 380	1 472
April 1993	65 776	25 174	31 946	963	5 165	2 527	33 876	11 574	15 973	453	4 362	1 514
April 1994	66 171	25 355	31 984	976	5 216	2 640	34 029	11 626	15 992	473	4 369	1 570
April 1995	66 395	25 465	32 067	1 005	5 152	2 706	34 119	11 694	16 033	491	4 300	1 601
April 1996	66 665	25 642	32 005	1 119	5 089	2 810	34 260	11 818	16 002	537	4 246	1 657
Deutschland												
April 1991	80 152	30 349	39 275	951	6 330	3 247	41 484	14 050	19 637	440	5 374	1 982
Mai 1992	80 732	30 512	39 559	1 007	6 351	3 302	41 759	14 131	19 780	469	5 373	2 007
April 1993	81 428	30 913	39 701	1 071	6 371	3 372	42 023	14 256	19 850	502	5 369	2 047
April 1994	81 763	31 090	39 635	1 104	6 425	3 508	42 125	14 286	19 817	533	5 382	2 106
April 1995	81 894	31 195	39 610	1 156	6 353	3 580	42 151	14 340	19 805	567	5 296	2 142
April 1996	82 069	31 381	39 430	1 291	6 283	3 684	42 231	14 458	19 715	624	5 236	2 197
darunter:												
in Mehrpersonenhaushalten												
Früheres Bundesgebiet												
April 1972	55 142	21 911	30 454	240	2 024	513	27 612	10 277	15 145	124	1 679	387
Mai 1973	55 395	22 022	30 638	221	1 975	539	27 633	10 277	15 184	121	1 644	407
April 1974	55 043	21 700	30 773	216	1 810	545	27 491	10 179	15 281	108	1 509	414
Mai 1975	54 870	21 657	30 755	210	1 692	556	27 427	10 130	15 344	106	1 420	426
Mai 1976	54 234	21 346	30 442	197	1 641	609	27 101	9 994	15 187	106	1 361	454
April 1977	54 031	21 199	30 426	187	1 577	642	26 976	9 920	15 169	103	1 306	477
April 1978	53 906	21 118	30 231	253	1 641	663	26 940	9 861	15 093	143	1 358	485
April 1979	53 643	20 955	30 107	274	1 617	690	26 764	9 760	15 019	152	1 335	499
April 1980	53 749	20 884	30 254	310	1 595	707	26 780	9 727	15 064	177	1 309	503
Mai 1981	53 666	20 853	30 180	318	1 562	753	26 681	9 659	15 016	186	1 284	536
April 1982	53 468	20 642	30 136	345	1 547	798	26 589	9 539	15 019	201	1 266	565
Juni 1985	52 176	19 473	29 826	357	1 548	972	26 114	9 011	14 943	218	1 286	658
April 1986	52 057	19 523	29 673	362	1 523	976	25 994	9 033	14 810	220	1 255	676
März 1987	52 102	19 522	29 678	370	1 499	1 033	25 944	8 977	14 803	227	1 232	706
April 1988	52 052	19 370	29 794	348	1 469	1 071	25 796	8 869	14 786	213	1 201	727
April 1989	52 287	19 412	30 067	333	1 403	1 071	25 883	8 867	14 926	201	1 160	729
April 1990	53 642	19 878	30 900	367	1 382	1 115	26 694	9 152	15 450	220	1 132	740
April 1991	54 227	20 083	31 309	373	1 339	1 124	26 952	9 227	15 654	228	1 092	750
Mai 1992	54 855	20 274	31 699	399	1 330	1 154	27 271	9 325	15 850	245	1 085	766
April 1993	55 367	20 503	31 946	415	1 313	1 190	27 490	9 410	15 973	259	1 062	786
April 1994	55 469	20 539	31 984	425	1 280	1 241	27 554	9 436	15 992	271	1 041	814
April 1995	55 570	20 542	32 067	424	1 259	1 278	27 633	9 488	16 033	271	1 009	832
April 1996	55 573	20 574	32 005	466	1 224	1 304	27 699	9 560	16 002	297	989	851
Deutschland												
April 1991	68 294	25 368	39 275	411	1 631	1 610	34 003	11 709	19 637	252	1 321	1 084
Mai 1992	68 689	25 454	39 559	440	1 617	1 618	34 202	11 758	19 780	272	1 309	1 083
April 1993	69 049	25 629	39 701	471	1 599	1 649	34 341	11 819	19 850	293	1 283	1 096
April 1994	69 016	25 608	39 635	492	1 568	1 713	34 333	11 803	19 817	313	1 268	1 132
April 1995	69 003	25 581	39 610	507	1 548	1 756	34 350	11 838	19 805	328	1 232	1 148
April 1996	68 878	25 569	39 430	557	1 516	1 786	34 356	11 899	19 715	357	1 218	1 166

*) Ergebnis des Mikrozensus (1975 aus der EG-Arbeitskräftestichprobe).

7 Lange Reihen
7.14 Bevölkerung in Privathaushalten nach Zahl der Generationen und Altersgruppen*)
 1 000

Zeitpunkt	Insgesamt	In Einperson- haushalten	In Mehrpersonenhaushalten					
			zu- sammen	davon in Haushalten mit ... Generation(en) ¹⁾			in denen nur nicht gerad- linig Verwandte leben	in denen nur nicht Verwandte leben
				1	2	3 und mehr		
unter 25 Jahren								
Früheres Bundesgebiet								
April 1972	22 421	518	21 903	741	19 414	1 658	33	57
Mai 1973	22 381	482	21 898	726	19 454	1 613	31	74
April 1974	22 134	554	21 580	758	19 257	1 418	40	107
Mai 1975	22 043	557	21 485	761	19 341	1 217	36	132
Mai 1976	21 718	626	21 093	733	18 996	1 142	39	182
April 1977	21 502	634	20 868	714	18 818	1 094	39	203
April 1978	21 286	670	20 616	664	18 506	1 134	39	273
April 1979	21 197	749	20 448	647	18 391	1 075	43	292
April 1980	20 923	788	20 156	590	18 131	1 051	45	339
Mai 1981	20 877	818	20 059	588	18 048	1 012	43	369
April 1982	20 534	839	19 695	526	17 740	986	45	398
Juni 1985	19 048	1 004	18 044	497	16 023	868	71	585
April 1986	18 938	1 079	17 859	463	15 939	794	76	588
März 1987	18 584	1 043	17 541	412	15 693	770	76	590
April 1988	18 296	1 074	17 222	389	15 434	714	72	614
April 1989	18 133	1 064	17 069	359	15 392	645	68	605
April 1990	18 513	1 077	17 435	375	15 757	619	72	613
April 1991	18 428	1 008	17 420	357	15 824	606	63	571
Mai 1992	18 352	978	17 374	332	15 797	587	59	600
April 1993	18 300	938	17 361	307	15 824	574	50	606
April 1994	18 105	908	17 197	282	15 704	544	60	606
April 1995	18 017	888	17 129	267	15 733	493	57	578
April 1996	17 938	888	17 050	270	15 660	501	46	573
Deutschland								
April 1991	23 516	1 153	22 363	425	20 333	752	71	782
Mai 1992	23 211	1 113	22 098	386	20 113	707	68	824
April 1993	23 013	1 087	21 926	349	20 007	683	58	830
April 1994	22 667	1 059	21 607	316	19 729	642	69	851
April 1995	22 454	1 031	21 423	302	19 662	579	63	816
April 1996	22 243	1 034	21 209	298	19 458	588	53	813
25 bis unter 45 Jahren								
Früheres Bundesgebiet								
April 1972	16 823	1 056	15 767	2 072	12 597	957	57	84
Mai 1973	16 857	1 029	15 828	2 090	12 673	916	54	95
April 1974	16 897	1 110	15 787	2 172	12 649	790	54	123
Mai 1975	16 876	1 134	15 742	2 127	12 733	679	52	150
Mai 1976	16 756	1 211	15 545	2 147	12 542	634	49	174
April 1977	16 910	1 317	15 589	2 154	12 580	606	49	200
April 1978	16 926	1 350	15 576	2 143	12 471	639	49	275
April 1979	16 921	1 416	15 505	2 119	12 405	626	49	305
April 1980	17 013	1 523	15 490	2 173	12 293	609	53	361
Mai 1981	16 964	1 624	15 340	2 123	12 182	586	50	398
April 1982	16 901	1 718	15 183	2 121	11 973	574	48	466
Juni 1985	16 776	2 142	14 634	2 221	11 162	460	71	719
April 1986	16 943	2 321	14 623	2 188	11 162	424	78	770
März 1987	17 128	2 450	14 678	2 176	11 132	412	83	875
April 1988	17 397	2 553	14 845	2 202	11 217	413	81	933
April 1989	17 973	2 702	15 271	2 279	11 533	380	74	1 005
April 1990	18 636	2 812	15 825	2 343	11 926	375	99	1 082
April 1991	19 239	2 915	16 325	2 369	12 352	384	89	1 132
Mai 1992	19 668	3 024	16 643	2 367	12 561	383	97	1 236
April 1993	20 186	3 222	16 964	2 381	12 761	383	99	1 341
April 1994	20 433	3 338	17 095	2 384	12 770	383	103	1 455
April 1995	20 516	3 463	17 053	2 346	12 733	345	89	1 540
April 1996	20 658	3 625	17 033	2 341	12 621	362	80	1 629
Deutschland								
April 1991	23 882	3 238	20 644	2 628	16 159	469	99	1 290
Mai 1992	24 341	3 380	20 961	2 633	16 336	458	109	1 426
April 1993	24 904	3 629	21 275	2 642	16 504	460	110	1 559
April 1994	25 178	3 789	21 389	2 646	16 447	459	116	1 721
April 1995	25 232	3 940	21 292	2 598	16 344	414	99	1 836
April 1996	25 298	4 127	21 171	2 578	16 111	435	90	1 957

*) Ergebnis des Mikrozensus (1975 aus der EG-Arbeitskräftestichprobe).

1) Personen, die außerhalb der Generationenfolge stehen, können in diesen Haushalten vorkommen.

7 Lange Reihen
7.14 Bevölkerung in Privathaushalten nach Zahl der Generationen und Altersgruppen*)
 1 000

Zeitpunkt	Insgesamt	In Einpersonenhaushalten	In Mehrpersonenhaushalten					In denen nur nicht geradlinig Verwandte leben	In denen nur nicht Verwandte leben
			zu- sammen	davon in Haushalten mit ... Generation(en) ²⁾					
				1	2	3 und mehr			
45 bis unter 65 Jahren									
Früheres Bundesgebiet									
April 1972	13 780	1 814	11 946	4 492	6 475	716	148	118	
Mai 1973	13 783	1 774	12 009	4 471	6 607	682	139	110	
April 1974	13 817	1 783	12 034	4 628	6 548	608	132	119	
Mai 1975	13 800	1 754	12 048	4 655	6 625	524	124	118	
Mai 1976	13 754	1 771	11 983	4 611	6 644	497	110	122	
April 1977	13 689	1 731	11 958	4 570	6 693	476	103	116	
April 1978	13 629	1 640	11 990	4 513	6 732	506	103	136	
April 1979	13 630	1 669	11 961	4 568	6 667	484	101	141	
April 1980	13 799	1 594	12 204	4 584	6 917	487	97	139	
Mai 1981	14 212	1 656	12 558	4 734	7 126	481	96	139	
April 1982	14 731	1 741	12 990	4 934	7 345	474	87	149	
Juni 1985	16 139	2 043	14 096	5 565	7 675	530	104	222	
April 1986	16 192	2 042	14 150	5 485	7 825	509	105	227	
März 1987	16 375	2 046	14 328	5 545	7 939	500	97	247	
April 1988	16 431	2 085	14 346	5 684	7 807	482	102	272	
April 1989	16 462	2 133	14 329	5 835	7 689	428	95	281	
April 1990	16 907	2 129	14 778	6 134	7 795	421	87	341	
April 1991	16 876	2 162	14 714	6 303	7 572	405	87	347	
Mai 1992	17 054	2 179	14 875	6 529	7 506	378	82	380	
April 1993	17 176	2 222	14 954	6 690	7 409	374	84	408	
April 1994	17 218	2 329	14 889	6 799	7 213	365	77	435	
April 1995	17 306	2 364	14 942	6 993	7 085	328	68	469	
April 1996	17 425	2 475	14 950	7 123	6 932	337	67	492	
Deutschland									
April 1991	21 005	2 635	18 370	8 388	8 950	492	99	441	
Mai 1992	21 140	2 664	18 476	8 631	8 823	452	93	476	
April 1993	21 268	2 718	18 550	8 800	8 702	443	94	511	
April 1994	21 299	2 829	18 470	8 691	8 519	432	89	538	
April 1995	21 386	2 889	18 517	9 049	8 417	390	80	581	
April 1996	21 554	2 987	18 567	9 162	8 315	403	75	612	
65 Jahre und mehr									
Früheres Bundesgebiet									
April 1972	8 152	2 626	5 527	3 278	1 282	693	194	80	
Mai 1973	8 447	2 766	5 681	3 401	1 303	673	195	87	
April 1974	8 627	2 984	5 643	3 561	1 228	595	181	78	
Mai 1975	8 705	3 109	5 597	3 676	1 150	526	172	72	
Mai 1976	8 872	3 259	5 614	3 696	1 165	500	167	86	
April 1977	8 996	3 380	5 616	3 764	1 139	469	156	88	
April 1978	9 158	3 434	5 724	3 776	1 162	508	168	110	
April 1979	9 248	3 519	5 730	3 824	1 138	488	165	115	
April 1980	9 508	3 609	5 899	3 988	1 147	477	166	121	
Mai 1981	9 344	3 631	5 713	3 890	1 099	447	155	122	
April 1982	9 228	3 627	5 601	3 840	1 065	430	149	117	
Juni 1985	9 075	3 673	5 402	3 712	1 006	415	146	123	
April 1986	9 160	3 736	5 424	3 748	1 029	396	133	118	
März 1987	9 369	3 814	5 556	3 857	1 057	378	135	129	
April 1988	9 490	3 852	5 638	3 990	1 032	349	136	130	
April 1989	9 524	3 907	5 618	4 011	1 034	308	124	140	
April 1990	9 434	3 831	5 604	4 002	1 039	310	113	141	
April 1991	9 703	3 935	5 768	4 172	1 047	295	106	148	
Mai 1992	9 952	3 990	5 963	4 344	1 070	281	111	158	
April 1993	10 114	4 026	6 088	4 478	1 069	278	105	158	
April 1994	10 416	4 127	6 289	4 683	1 072	273	107	155	
April 1995	10 556	4 110	6 446	4 849	1 070	253	104	170	
April 1996	10 643	4 103	6 540	4 923	1 080	268	93	176	
Deutschland									
April 1991	11 749	4 832	6 917	5 045	1 220	348	123	182	
Mai 1992	12 041	4 887	7 154	5 256	1 255	325	125	192	
April 1993	12 243	4 945	7 298	5 412	1 249	322	122	192	
April 1994	12 620	5 070	7 550	5 669	1 252	318	123	187	
April 1995	12 822	5 051	7 771	5 883	1 262	297	118	210	
April 1996	12 974	5 043	7 932	6 013	1 282	314	105	216	

*) Ergebnis des Mikrozensus (1975 aus der EG-Arbeitskräfteerhebung).

2) Personen, die außerhalb der Generationenfolge stehen, können in diesen Haushalten vorkommen.

7 Lange Reihen
7.14 Bevölkerung in Privathaushalten nach Zahl der Generationen und Altersgruppen*)
 1 000

Zeitpunkt	Insgesamt	In Einperson- haushalten	In Mehrpersonenhaushalten					
			zu- sammen	davon in Haushalten mit ... Generation(en) ¹⁾			in denen nur nicht gerad- linig Verwandte leben	in denen nur nicht Verwandte leben
				1	2	3 und mehr		
Insgesamt								
Früheres Bundesgebiet								
April 1972	61 155	6 014	55 142	10 584	39 768	4 024	430	337
Mai 1973	61 466	6 071	55 395	10 688	40 038	3 884	419	366
April 1974	61 474	6 431	55 043	11 118	39 682	3 410	407	427
Mai 1975	61 424	6 554	54 870	11 219	39 849	2 946	384	472
Mai 1976	61 101	6 867	54 234	11 187	39 348	2 772	365	563
April 1977	61 093	7 062	54 031	11 202	39 230	2 645	347	607
April 1978	60 999	7 093	53 906	11 096	38 871	2 786	359	794
April 1979	60 996	7 353	53 643	11 158	38 601	2 673	357	853
April 1980	61 242	7 493	53 749	11 334	38 487	2 605	362	960
Mai 1981	61 396	7 730	53 666	11 335	38 454	2 506	344	1 027
April 1982	61 394	7 926	53 468	11 422	38 123	2 464	329	1 130
Juni 1985	61 038	8 863	52 176	11 995	35 866	2 273	393	1 649
April 1986	61 234	9 177	52 057	11 884	35 956	2 122	392	1 703
März 1987	61 456	9 354	52 102	11 990	35 821	2 060	390	1 842
April 1988	61 613	9 563	52 051	12 265	35 490	1 957	390	1 949
April 1989	62 092	9 805	52 287	12 485	35 647	1 762	360	2 032
April 1990	63 491	9 849	53 642	12 854	36 516	1 725	370	2 177
April 1991	64 246	10 019	54 227	13 202	36 794	1 690	345	2 197
Mai 1992	65 026	10 171	54 855	13 573	36 934	1 629	349	2 371
April 1993	65 776	10 409	55 367	13 845	37 063	1 609	337	2 513
April 1994	66 171	10 702	55 469	14 148	36 758	1 566	347	2 650
April 1995	66 395	10 825	55 570	14 454	36 621	1 418	318	2 758
April 1996	66 665	11 092	55 573	14 656	36 293	1 467	286	2 870
Deutschland								
April 1991	80 152	11 858	68 294	16 487	46 662	2 060	392	2 694
Mai 1992	80 732	12 044	68 689	16 907	46 526	1 942	396	2 918
April 1993	81 428	12 379	69 049	17 204	46 461	1 908	385	3 091
April 1994	81 763	12 747	69 016	17 522	45 947	1 852	397	3 297
April 1995	81 894	12 891	69 003	17 832	45 685	1 681	360	3 444
April 1996	82 069	13 191	68 878	18 052	45 165	1 740	324	3 598

*) Ergebnis des Mikrozensus (1975 aus der EG-Arbeitskräftestichprobe).

1) Personen, die außerhalb der Generationenfolge stehen, können in diesen Haushalten vorkommen.

7 Lange Reihen
7.15 Familien nach Familienstand und Altersgruppen der Bezugsperson*)
 1 000

Zeitpunkt	Insgesamt	Ehepaare ohne im Haushalt lebende ledige Kinder	Familien mit Kindern	Davon	
				Ehepaare	Allein- erziehende
unter 25 Jahren					
Früheres Bundesgebiet					
Okt. 1957					
6.6. 1961	428	145	283	219	64
27.5. 1970	481	177	304	258	46
April 1971	401	149	252	208	45
April 1972	583	241	342	288	55
Mai 1973	555	233	322	270	52
April 1974	537	237	299	246	53
Mai 1975	502	241	261	211	50
Mai 1976	484	233	252	195	57
April 1977	465	224	241	182	59
April 1978	447	210	236	179	57
April 1979	453	205	247	188	59
April 1980	412	184	228	172	56
Mai 1981	422	188	234	173	61
April 1982	402	166	236	168	67
Juni 1985	387	150	236	148	90
April 1986	365	137	229	139	90
März 1987	334	122	213	124	88
April 1988	321	117	204	123	82
April 1989	306	109	196	114	82
April 1990	311	110	201	120	81
April 1991	297	104	193	110	84
Mai 1992	301	104	197	117	79
April 1993	297	98	199	111	88
April 1994	257	82	175	97	78
April 1995	250	80	169	91	79
April 1996	248	79	169	84	85
Deutschland					
April 1991	467	127	340	166	173
Mai 1992	445	122	322	162	160
April 1993	413	112	302	141	161
April 1994	349	92	256	116	140
April 1995	325	90	234	106	129
April 1996	309	86	223	95	128
25 bis unter 45 Jahren					
Früheres Bundesgebiet					
Okt. 1957	5 912 a)	1 012 a)	4 900 a)	4 224 a)	676 a)
6.6. 1961	5 931	1 005	4 927	4 443	484
27.5. 1970	7 207	1 131	6 076	5 630	446
April 1971	7 171	1 099	6 073	5 669	404
April 1972	7 450	1 194	6 256	5 834	422
Mai 1973	7 481	1 212	6 270	5 823	446
April 1974	7 459	1 239	6 221	5 757	464
Mai 1975	7 355	1 187	6 168	5 697	471
Mar 1976	7 238	1 200	6 038	5 538	499
April 1977	7 236	1 199	6 037	5 514	523
April 1978	7 155	1 180	5 976	5 417	559
April 1979	7 121	1 171	5 950	5 363	587
April 1980	7 049	1 180	5 870	5 262	608
Mai 1981	6 929	1 152	5 778	5 143	635
April 1982	6 772	1 136	5 636	4 973	663
Juni 1985	6 232	1 155	5 078	4 382	686
April 1986	6 177	1 131	5 047	4 316	731
März 1987	6 103	1 111	4 993	4 255	738
April 1988	6 172	1 119	5 054	4 289	764
April 1989	6 293	1 147	5 145	4 374	771
April 1990	6 415	1 163	5 252	4 471	781
April 1991	6 610	1 172	5 437	4 610	827
Mai 1992	6 672	1 161	5 511	4 646	865
April 1993	6 741	1 154	5 587	4 680	907
April 1994	6 757	1 154	5 604	4 653	951
April 1995	6 743	1 132	5 612	4 623	989
April 1996	6 730	1 134	5 597	4 582	1 015
Deutschland					
April 1991	8 645	1 291	7 354	6 136	1 218
Mai 1992	8 691	1 287	7 405	6 135	1 270
April 1993	8 738	1 273	7 465	6 133	1 332
April 1994	8 727	1 275	7 452	6 052	1 400
April 1995	8 669	1 251	7 418	5 953	1 465
April 1996	8 580	1 245	7 336	5 825	1 511

*) 1961 und 1970 Ergebnis der Volkszählung; sonst Ergebnis des Mikrozensus (1975 aus der EG-Arbeitskräfteerhebung). - 1957, 1961 und 1971 wohnberechtigte Bevölkerung, 1970 und ab 1972 Bevölkerung am Familienwohnsitz. - Als Alleinerziehende zählen auch Väter und Mütter mit volljährigen Kindern. -

Einschl. der Alleinerziehenden, die Partner in einer nichtehelichen Lebensgemeinschaft sind. a) unter 45 Jahren.

7 Lange Reihen
7.15 Familien nach Familienstand und Altersgruppen der Bezugsperson*)
1 000

Zeitpunkt	Insgesamt	Ehepaare ohne im Haushalt lebende ledige Kinder	Familien mit Kindern	Davon	
				Ehepaare	Allein- erziehende
45 bis unter 65 Jahren					
Früheres Bundesgebiet					
Okt. 1957	6 960	2 009	4 951	3 934	1 017
6.6. 1961	6 915	2 007	4 908	3 790	1 118
27.5. 1970	5 910	2 096	3 815	3 086	729
April 1971	6 089	2 069	4 021	3 312	709
April 1972	5 936	2 171	3 765	3 114	651
Mai 1973	6 005	2 148	3 857	3 211	646
April 1974	6 026	2 195	3 830	3 224	606
Mai 1975	6 073	2 184	3 889	3 286	603
Mai 1976	6 040	2 154	3 887	3 307	579
April 1977	6 053	2 131	3 922	3 361	561
April 1978	6 061	2 107	3 954	3 382	572
April 1979	6 057	2 136	3 921	3 353	568
April 1980	6 218	2 155	4 062	3 488	575
Mai 1981	6 438	2 243	4 195	3 591	604
April 1982	6 678	2 340	4 338	3 719	619
Juni 1985	7 154	2 664	4 490	3 813	677
April 1986	7 225	2 636	4 589	3 887	703
März 1987	7 323	2 689	4 634	3 918	716
April 1988	7 358	2 783	4 576	3 865	711
April 1989	7 368	2 871	4 497	3 820	678
April 1990	7 542	3 011	4 531	3 870	661
April 1991	7 531	3 106	4 425	3 767	657
Mai 1992	7 595	3 204	4 391	3 727	664
April 1993	7 624	3 290	4 334	3 670	664
April 1994	7 560	3 312	4 248	3 593	656
April 1995	7 558	3 394	4 165	3 524	640
April 1996	7 541	3 461	4 080	3 424	656
Deutschland					
April 1991	9 401	4 159	5 243	4 439	804
Mai 1992	9 429	4 262	5 167	4 367	800
April 1993	9 455	4 351	5 104	4 299	805
April 1994	9 379	4 355	5 024	4 226	798
April 1995	9 369	4 409	4 960	4 172	788
April 1996	9 367	4 469	4 899	4 091	808
65 Jahre und mehr					
Früheres Bundesgebiet					
Okt. 1957	2 095	1 336	759	406	353
6.6. 1961	2 268	1 465	803	419	385
27.5. 1970	2 596	1 853	742	402	340
April 1971	2 915	2 125	790	460	330
April 1972	2 801	2 068	733	398	335
Mai 1973	2 898	2 138	761	418	344
April 1974	2 929	2 187	742	406	336
Mai 1975	2 925	2 221	704	383	321
Mai 1976	2 949	2 237	713	391	322
April 1977	2 973	2 257	716	387	329
April 1978	2 992	2 276	714	386	328
April 1979	2 996	2 297	698	374	324
April 1980	3 077	2 376	701	374	327
Mai 1981	2 986	2 317	669	356	313
April 1982	2 924	2 282	642	333	309
Juni 1985	2 787	2 196	591	294	298
April 1986	2 809	2 194	614	307	307
März 1987	2 878	2 235	642	321	322
April 1988	2 910	2 286	623	315	308
April 1989	2 900	2 281	619	311	309
April 1990	2 856	2 240	616	317	299
April 1991	2 938	2 325	613	323	290
Mai 1992	3 047	2 420	627	332	295
April 1993	3 124	2 496	628	338	290
April 1994	3 259	2 620	639	341	297
April 1995	3 351	2 711	640	343	297
April 1996	3 392	2 772	620	352	267
Deutschland					
April 1991	3 519	2 817	702	357	345
Mai 1992	3 654	2 931	724	368	355
April 1993	3 744	3 019	725	375	350
April 1994	3 904	3 168	737	378	358
April 1995	4 032	3 289	743	388	355
April 1996	4 106	3 383	723	398	326

*) 1961 und 1970 Ergebnis der Volkszählung; sonst Ergebnis des Mikrozensus (1975 aus der EG-Arbeitskräfteerhebungsprobe). - 1957, 1961 und 1971 wohnberechtigte Bevölkerung, 1970 und ab 1972 Bevölkerung am Familienwohnsitz. - Als Alleinerziehende zählen auch Vater und Mütter mit volljährigen Kindern. -

Einschl. der Alleinerziehenden, die Partner in einer nichtehelichen Lebensgemeinschaft sind.

7 Lange Reihen
7.15 Familien nach Familienstand und Altersgruppen der Bezugsperson*)
 1 000

Zeitpunkt	Insgesamt	Ehepaare ohne im Haushalt lebende ledige Kinder	Familien mit Kindern	Davon	
				Ehepaare	Allein- erziehende
Insgesamt					
Früheres Bundesgebiet					
Okt. 1957	14 967	4 357	10 610	8 564	2 046
6.6. 1961	15 542	4 622	10 921	8 871	2 049
27.5. 1970	16 194	5 256	10 938	9 376	1 562
April 1971	16 578	5 441	11 136	9 648	1 488
April 1972	16 769	5 674	11 095	9 634	1 462
Mai 1973	16 941	5 731	11 210	9 722	1 488
April 1974	16 951	5 858	11 093	9 634	1 460
Mai 1975	16 855	5 833	11 022	9 577	1 445
Mai 1976	16 712	5 823	10 889	9 431	1 457
April 1977	16 727	5 811	10 915	9 445	1 471
April 1978	16 654	5 775	10 879	9 363	1 516
April 1979	16 626	5 810	10 816	9 278	1 538
April 1980	16 755	5 894	10 861	9 295	1 566
Mai 1981	16 776	5 899	10 876	9 264	1 613
April 1982	16 775	5 924	10 852	9 193	1 658
Juni 1985	16 559	6 164	10 395	8 635	1 760
April 1986	16 576	6 097	10 480	8 649	1 831
März 1987	16 639	6 157	10 482	8 618	1 864
April 1988	16 762	6 305	10 457	8 592	1 865
April 1989	16 866	6 408	10 458	8 619	1 839
April 1990	17 125	6 525	10 600	8 778	1 822
April 1991	17 375	6 706	10 668	8 811	1 858
Mai 1992	17 616	6 890	10 726	8 822	1 904
April 1993	17 785	7 037	10 748	8 799	1 949
April 1994	17 833	7 167	10 665	8 684	1 982
April 1995	17 902	7 316	10 586	8 581	2 005
April 1996	17 911	7 445	10 466	8 442	2 024
Deutschland					
April 1991	22 032	8 394	13 639	11 098	2 540
Mai 1992	22 219	8 601	13 618	11 032	2 585
April 1993	22 351	8 755	13 596	10 948	2 647
April 1994	22 358	8 889	13 469	10 773	2 696
April 1995	22 395	9 039	13 355	10 619	2 736
April 1996	22 363	9 182	13 181	10 408	2 772

*)1961 und 1970 Ergebnis der Volkszählung; sonst Ergebnis des Mikrozensus (1975 aus der EG-Arbeitskräftestichprobe).- 1957, 1961 und 1971 wohnberechtigte Bevölkerung, 1970 und ab 1972 Bevölkerung am Familienwohnsitz.- Als Alleinerziehende zählen auch Väter und Mütter mit volljährigen Kindern.-

Einschl. der Alleinerziehenden, die Partner in einer nichtehelichen Lebensgemeinschaft sind.

7 Lange
7.16 Familien mit Kindern in der Familie
in

Lfd. Nr.	Zahl der Kinder in der Familie	Früheres											
		6.6. 1961	27.5. 1970	Mai 1973	Mai 1975	April 1978	April 1980	Mai 1981	April 1982	Juni 1985	April 1986	März 1987	April 1988
		Ins											
		mit Kindern (ohne											
1	1 Kind	5 468	5 065	5 109	4 966	4 996	5 023	5 044	5 130	5 232	5 304	5 380	5 420
2	2 Kinder	3 372	3 525	3 697	3 752	3 789	3 855	3 888	3 881	3 696	3 751	3 714	3 697
3	3 Kinder	1 319	1 458	1 538	1 486	1 397	1 385	1 362	1 296	1 098	1 071	1 052	1 036
4	4 Kinder und mehr	763	890	865	818	697	619	582	544	369	353	336	304
5	Familien	10 921	10 938	11 210	11 022	10 879	10 861	10 876	10 852	10 395	10 480	10 482	10 457
6	Kinder	19 700	20 692	21 167	20 741	19 943	19 613	19 528	19 216	17 546	17 571	17 450	17 263
		mit Kindern											
7	Familien	2 052	2 409	1 900	1 631	1 556	1 536	1 563	1 589	1 612	1 604	1 603	1 719
8	Kinder	2 270	2 686	2 062	1 767	1 681	1 673	1 708	1 738	1 765	1 744	1 737	1 874
		mit Kindern											
9	1 Kind	2 608	2 983	2 917	2 607	2 245	2 132	2 119	2 088	2 094	2 098	2 096	2 144
10	2 Kinder und mehr	985	1 238	921	726	609	629	632	650	685	690	677	717
11	Familien	3 593	4 220	3 837	3 334	2 855	2 761	2 751	2 738	2 779	2 788	2 773	2 861
12	Kinder	4 799	5 682	4 881	4 144	3 532	3 460	3 449	3 450	3 530	3 545	3 516	3 646
		mit Kindern											
13	1 Kind	3 621	3 643	3 826	3 811	3 892	3 932	3 920	3 845	3 362	3 321	3 208	3 217
14	2 Kinder	2 032	2 538	2 670	2 697	2 524	2 380	2 280	2 174	1 933	1 937	1 926	1 948
15	3 Kinder	730	974	968	880	691	577	543	493	413	417	429	446
16	4 Kinder und mehr	390	502	429	351	226	177	164	149	103	99	99	97
17	Familien	6 772	7 656	7 892	7 740	7 333	7 067	6 907	6 661	5 812	5 773	5 662	5 709
18	Kinder	11 659	13 938	14 002	13 420	12 004	11 196	10 820	10 316	8 911	8 867	8 775	8 872
		mit Kindern											
19	1 Kind	4 076	3 878	4 025	4 007	4 086	4 149	4 212	4 245	4 052	3 973	3 856	3 756
20	2 Kinder	2 330	2 869	3 026	3 082	3 013	3 029	2 972	2 879	2 518	2 497	2 404	2 408
21	3 Kinder	866	1 163	1 205	1 137	1 008	894	847	772	596	583	585	595
22	4 Kinder und mehr	484	671	620	558	417	336	306	271	171	164	161	152
23	Familien	7 756	8 582	8 876	8 784	8 524	8 408	8 337	8 167	7 338	7 216	7 006	6 910
24	Kinder	13 567	16 244	16 557	16 142	14 998	14 375	14 047	13 511	11 624	11 420	11 121	11 017
		Ehe											
		mit Kindern (ohne											
25	1 Kind	4 098	3 983	4 097	3 999	3 982	3 975	3 965	4 015	3 990	4 016	4 057	4 085
26	2 Kinder	2 904	3 212	3 385	3 449	3 456	3 502	3 519	3 497	3 305	3 334	3 296	3 285
27	3 Kinder	1 174	1 354	1 439	1 376	1 287	1 254	1 248	1 188	1 003	979	958	945
28	4 Kinder und mehr	696	826	801	754	640	563	531	493	337	319	307	276
29	Familien	8 871	9 376	9 722	9 577	9 363	9 295	9 264	9 193	8 635	8 649	8 618	8 592
30	Kinder	16 658	18 369	18 936	18 536	17 668	17 280	17 139	16 781	15 097	15 027	14 884	14 710
		mit Kindern											
31	Familien	1 944	2 289	1 815	1 559	1 474	1 447	1 466	1 481	1 476	1 464	1 457	1 560
32	Kinder	2 154	2 556	1 972	1 692	1 595	1 580	1 608	1 623	1 621	1 597	1 584	1 707
		mit Kindern											
33	1 Kind	2 431	2 792	2 751	2 451	2 091	1 970	1 949	1 904	1 861	1 845	1 842	1 875
34	2 Kinder und mehr	955	1 192	890	708	589	607	609	623	652	656	641	682
35	Familien	3 386	3 984	3 641	3 159	2 680	2 577	2 558	2 527	2 513	2 501	2 483	2 557
36	Kinder	4 557	5 391	4 650	3 948	3 335	3 252	3 231	3 210	3 227	3 220	3 185	3 304
		mit Kindern											
37	1 Kind	3 203	3 253	3 441	3 427	3 452	3 463	3 431	3 345	2 845	2 769	2 674	2 670
38	2 Kinder	1 929	2 407	2 539	2 562	2 370	2 227	2 136	2 030	1 795	1 790	1 771	1 793
39	3 Kinder	701	929	927	837	649	543	509	465	391	394	405	419
40	4 Kinder und mehr	375	475	404	330	211	167	154	139	97	93	93	90
41	Familien	6 208	7 063	7 312	7 155	6 682	6 399	6 230	5 979	5 128	5 047	4 944	4 972
42	Kinder	10 883	13 029	13 124	12 535	11 063	10 270	9 900	9 399	8 024	7 930	7 832	7 905
		mit Kindern											
43	1 Kind	3 466	3 402	3 563	3 545	3 566	3 588	3 612	3 617	3 365	3 275	3 160	3 062
44	2 Kinder	2 184	2 699	2 856	2 909	2 810	2 808	2 748	2 652	2 314	2 277	2 193	2 200
45	3 Kinder	824	1 103	1 148	1 072	939	832	788	722	560	545	549	555
46	4 Kinder und mehr	464	632	582	522	386	312	284	249	159	152	150	140
47	Familien	6 938	7 837	8 149	8 048	7 701	7 540	7 432	7 240	6 397	6 249	6 052	5 958
48	Kinder	12 446	15 062	15 409	14 968	13 726	13 077	12 726	12 181	10 365	10 123	9 848	9 742

*) 1961 und 1970 Ergebnis der Volkszählung; sonst Ergebnis des Mikrozensus (1975 aus der EG-Arbeitskräftestichprobe). - 1961 wohnberechtigte Bevölkerung, ab 1970 Bevölkerung am Familienwohnsitz. - Als Alleinerziehende zählen auch

Väter und Mütter mit volljährigen Kindern. - Einschl. der Alleinerziehenden, die Partner in einer nichtehelichen Lebensgemeinschaft sind.

**Reihen
nach Zahl und Altersgruppen der Kinder*)
1 000**

Bundesgebiet								Deutschland							Lfd Nr.
April 1989	April 1990	April 1991	Mai 1992	April 1993	April 1994	April 1995	April 1996	April 1991	Mai 1992	April 1993	April 1994	April 1995	April 1996		
gesamt															
Altersbegrenzung)															
5 427	5 458	5 451	5 489	5 487	5 388	5 318	5 209	7 012	7 012	6 999	6 887	6 813	6 692	1	
3 716	3 799	3 855	3 881	3 873	3 890	3 870	3 866	5 023	5 013	4 981	4 975	4 924	4 879	2	
1 012	1 019	1 041	1 049	1 077	1 075	1 077	1 062	1 236	1 240	1 262	1 253	1 255	1 236	3	
303	323	321	308	311	313	321	329	368	353	353	355	363	373	4	
10 458	10 600	10 668	10 726	10 748	10 665	10 586	10 466	13 639	13 618	13 596	13 469	13 355	13 181	5	
17 231	17 539	17 705	17 758	17 833	17 768	17 708	17 580	22 388	22 316	22 304	22 155	22 033	21 805	6	
unter 3 Jahren															
1 779	1 838	1 893	1 934	1 932	1 879	1 862	1 816	2 396	2 345	2 251	2 120	2 094	2 038	7	
1 946	2 025	2 092	2 138	2 124	2 066	2 046	1 988	2 622	2 569	2 458	2 319	2 294	2 221	8	
unter 6 Jahren															
2 206	2 245	2 295	2 363	2 409	2 408	2 411	2 400	3 076	3 100	3 087	3 003	2 928	2 826	9	
744	797	844	864	884	874	878	852	1 028	1 004	997	984	956	919	10	
2 950	3 042	3 139	3 227	3 293	3 283	3 289	3 252	4 104	4 105	4 084	3 987	3 884	3 745	11	
3 761	3 923	4 072	4 181	4 266	4 248	4 258	4 190	5 233	5 208	5 179	5 029	4 940	4 757	12	
unter 15 Jahren															
3 204	3 269	3 286	3 301	3 331	3 340	3 355	3 364	4 390	4 394	4 412	4 401	4 405	4 390	13	
2 038	2 109	2 196	2 251	2 309	2 351	2 381	2 384	2 973	2 982	2 997	2 992	2 977	2 933	14	
458	492	519	546	562	575	588	580	639	660	664	665	676	657	15	
110	132	133	136	141	145	148	150	158	161	164	164	166	170	16	
5 809	6 001	6 133	6 234	6 342	6 410	6 473	6 478	8 160	8 197	8 237	8 222	8 224	8 149	17	
9 126	9 534	9 814	10 036	10 242	10 393	10 523	10 521	12 941	13 042	13 107	13 090	13 106	12 961	18	
unter 18 Jahren															
3 697	3 694	3 663	3 655	3 671	3 627	3 647	3 635	4 823	4 804	4 820	4 774	4 791	4 753	19	
2 452	2 527	2 610	2 662	2 717	2 788	2 821	2 837	3 539	3 555	3 577	3 608	3 600	3 571	20	
604	629	660	700	721	731	748	752	812	847	858	881	877	872	21	
161	189	193	191	197	206	215	220	229	227	230	237	244	249	22	
6 915	7 039	7 126	7 207	7 306	7 352	7 431	7 444	9 403	9 432	9 486	9 480	9 513	9 446	23	
11 118	11 466	11 711	11 922	12 132	12 299	12 478	12 527	15 339	15 453	15 560	15 609	15 696	15 603	24	
paare															
Altersbegrenzung)															
4 095	4 147	4 112	4 119	4 096	3 978	3 901	3 796	5 195	5 164	5 118	4 981	4 893	4 766	25	
3 320	3 400	3 451	3 462	3 436	3 438	3 403	3 387	4 452	4 428	4 375	4 346	4 274	4 211	26	
927	934	953	961	985	985	983	960	1 118	1 122	1 137	1 130	1 127	1 099	27	
278	297	295	281	283	283	294	299	333	318	318	316	326	332	28	
8 619	8 778	8 811	8 822	8 799	8 684	8 581	8 442	11 098	11 032	10 948	10 773	10 619	10 408	29	
14 736	15 061	15 179	15 167	15 164	15 052	14 958	14 772	18 924	18 790	18 678	18 452	18 263	17 951	30	
unter 3 Jahren															
1 615	1 662	1 708	1 744	1 719	1 662	1 647	1 594	2 076	2 024	1 931	1 809	1 791	1 726	31	
1 772	1 839	1 895	1 938	1 897	1 837	1 820	1 753	2 287	2 233	2 120	1 992	1 974	1 892	32	
unter 6 Jahren															
1 925	1 955	1 989	2 049	2 071	2 052	2 040	2 013	2 564	2 577	2 551	2 460	2 381	2 280	33	
707	756	800	818	829	820	823	792	960	937	921	888	879	839	34	
2 633	2 711	2 789	2 866	2 900	2 872	2 863	2 805	3 523	3 514	3 472	3 347	3 260	3 119	35	
3 403	3 548	3 672	3 768	3 813	3 778	3 775	3 678	4 577	4 542	4 485	4 327	4 234	4 045	36	
unter 15 Jahren															
2 654	2 703	2 686	2 687	2 687	2 669	2 659	2 631	3 471	3 458	3 440	3 406	3 377	3 316	37	
1 884	1 942	2 022	2 069	2 107	2 134	2 145	2 141	2 698	2 699	2 695	2 669	2 634	2 580	38	
427	462	488	508	522	534	547	532	589	604	606	606	614	591	39	
103	125	125	127	131	132	137	136	146	147	149	147	150	150	40	
5 068	5 232	5 321	5 391	5 446	5 469	5 488	5 440	6 904	6 909	6 889	6 827	6 775	6 638	41	
8 146	8 514	8 739	8 903	9 028	9 109	9 184	9 097	11 271	11 312	11 289	11 195	11 138	10 900	42	
unter 18 Jahren															
3 014	3 018	2 951	2 938	2 924	2 863	2 853	2 813	3 774	3 747	3 717	3 649	3 631	3 557	43	
2 252	2 315	2 393	2 428	2 466	2 516	2 527	2 522	3 198	3 198	3 201	3 206	3 168	3 115	44	
563	587	616	650	668	679	689	686	745	773	783	784	792	780	45	
150	178	180	176	180	186	199	200	210	206	207	210	220	221	46	
5 978	6 098	6 141	6 192	6 238	6 244	6 267	6 221	7 927	7 924	7 907	7 849	7 811	7 673	47	
9 858	10 191	10 378	10 523	10 650	10 746	10 847	10 792	13 326	13 370	13 375	13 332	13 311	13 096	48	

7 Lange
7.16 Familien mit Kindern in der Familie
in

Lfd Nr.	Zahl der Kinder in der Familie	Früheres											
		6.6. 1961	27.5. 1970	Mai 1973	Mai 1975	April 1978	April 1980	Mai 1981	April 1982	Juni 1985	April 1986	März 1987	April 1988
Alleiner													
mit Kindern (ohne													
1	1 Kind	1 370	1 082	1 012	967	1 014	1 047	1 079	1 116	1 242	1 288	1 323	1 335
2	2 Kinder	468	313	312	303	333	352	369	384	391	417	418	412
3	3 Kinder	145	104	98	110	111	111	114	108	95	92	93	91
4	4 Kinder und mehr	66	64	65	64	58	56	51	51	33	34	29	28
5	Familien	2 050	1 562	1 488	1 445	1 516	1 566	1 613	1 658	1 760	1 831	1 864	1 865
6	Kinder	3 042	2 323	2 230	2 205	2 275	2 333	2 389	2 435	2 450	2 544	2 566	2 553
mit Kindern													
7	Familien	109	120	85	72	82	88	96	109	136	140	146	160
8	Kinder	115	130	90	75	86	93	101	116	144	147	153	167
mit Kindern													
9	1 Kind	177	191	166	156	155	162	170	184	233	253	255	269
10	2 Kinder und mehr	29	46	30	19	20	22	23	27	33	34	36	35
11	Familien	207	237	196	175	175	184	193	211	266	287	291	305
12	Kinder	242	292	231	196	197	208	218	240	303	326	330	342
mit Kindern													
13	1 Kind	418	390	384	384	440	469	490	500	517	551	533	548
14	2 Kinder	103	131	130	135	155	154	144	145	138	147	155	156
15	3 Kinder	29	45	41	44	42	34	34	28	22	22	24	27
16	4 Kinder und mehr	14	26	24	22	15	11	10	10	6	6	7	6
17	Familien	564	593	580	585	651	668	677	683	684	726	718	737
18	Kinder	775	908	878	885	942	926	920	916	887	937	943	967
mit Kindern													
19	1 Kind	610	476	462	462	520	561	600	628	687	698	696	694
20	2 Kinder	146	170	170	174	203	221	224	227	205	220	211	207
21	3 Kinder	42	61	57	64	68	62	59	51	37	38	36	39
22	4 Kinder und mehr	21	39	38	37	32	25	22	22	13	11	11	11
23	Familien	818	745	727	736	823	868	905	927	941	966	953	952
24	Kinder	1 121	1 181	1 149	1 173	1 272	1 298	1 322	1 329	1 259	1 297	1 274	1 276
Alleiner													
mit Kindern (ohne													
25	1 Kind	1 229	931	881	841	870	878	899	928	1 043	1 084	1 116	1 114
26	2 Kinder	424	262	274	263	289	297	315	324	331	354	350	348
27	3 Kinder	131	86	84	95	95	95	100	94	83	80	80	78
28	4 Kinder und mehr	59	52	57	58	51	48	44	43	29	30	25	25
29	Familien	1 843	1 331	1 295	1 256	1 305	1 317	1 357	1 388	1 486	1 548	1 571	1 565
30	Kinder	2 737	1 961	1 944	1 924	1 965	1 970	2 023	2 048	2 079	2 160	2 163	2 152
mit Kindern													
31	Familien	103	98	77	66	74	79	89	99	124	128	135	144
32	Kinder	109	105	82	70	78	83	93	106	131	134	141	151
mit Kindern													
33	1 Kind	166	159	150	141	140	142	154	167	212	231	231	245
34	2 Kinder und mehr	27	36	28	18	17	20	21	24	30	32	33	33
35	Familien	193	195	177	159	157	162	175	191	242	262	264	277
36	Kinder	225	238	209	180	176	184	199	218	276	298	300	312
mit Kindern													
37	1 Kind	384	331	339	333	384	397	417	425	445	480	465	474
38	2 Kinder	93	108	117	120	134	133	127	130	124	133	138	139
39	3 Kinder		36	36	40	36	30	31	25	20	20	22	25
40	4 Kinder und mehr	39											
41	Familien	516	496	514	513	568	570	584	588	595	639	631	644
42	Kinder	707	753	782	784	821	794	800	797	776	828	830	851
mit Kindern													
43	1 Kind	562	403	401	400	449	464	497	521	580	592	596	589
44	2 Kinder	133	140	152	149	174	188	196	199	179	195	184	183
45	3 Kinder	38	50	50	58	59	55	51	44	33	33	33	35
46	4 Kinder und mehr	19	32	35	33	29	21	19	19	11	10	9	10
47	Familien	751	624	637	640	711	728	764	782	803	830	821	817
48	Kinder	1 026	981	1 013	1 029	1 103	1 097	1 128	1 133	1 083	1 125	1 100	1 105

*) 1961 und 1970 Ergebnis der Volkszählung; sonst Ergebnis des Mikrozensus (1975 aus der EG-Arbeitskräfteerhebung). - 1961 wohnberechtigte Bevölkerung, ab 1970 Bevölkerung am Familienwohnsitz. - Als Alleinerziehende zählen auch

Väter und Mütter mit volljährigen Kindern. - Einschl. der Alleinerziehenden, die Partner in einer nichtehelichen Lebensgemeinschaft sind.

**Reihen
nach Zahl und Altersgruppen der Kinder*)
1 000**

Bundesgebiet								Deutschland							Lfd. Nr.
April 1989	April 1990	April 1991	Mai 1992	April 1993	April 1994	April 1995	April 1996	April 1991	Mai 1992	April 1993	April 1994	April 1995	April 1996		
ziehende															
Altersbegrenzung)															
1 332	1 312	1 340	1 370	1 392	1 410	1 417	1 412	1 817	1 848	1 881	1 906	1 920	1 926	1	
398	399	404	420	437	453	467	479	570	584	605	629	651	668	2	
85	85	88	88	93	89	94	102	118	118	125	123	128	137	3	
26	26	26	27	28	30	27	30	35	35	36	39	37	42	4	
1 839	1 822	1 858	1 904	1 949	1 982	2 005	2 024	2 540	2 585	2 647	2 696	2 736	2 772	5	
2 495	2 478	2 526	2 591	2 670	2 716	2 751	2 808	3 464	3 525	3 626	3 703	3 770	3 854	6	
unter 3 Jahren															
164	176	185	190	213	217	215	222	319	321	320	311	303	312	7	
175	186	196	201	227	229	227	235	335	336	339	327	320	329	8	
unter 6 Jahren															
280	289	306	314	338	356	371	388	512	524	536	543	547	546	9	
37	41	45	46	55	54	55	60	69	67	76	77	77	81	10	
317	331	350	361	393	411	425	447	581	591	611	620	624	628	11	
358	375	400	413	453	470	483	512	656	666	694	703	706	713	12	
unter 15 Jahren															
550	566	600	614	644	671	696	733	920	936	973	995	1 028	1 074	13	
154	167	173	183	202	217	236	243	275	283	302	323	343	352	14	
31	30	31	37	40	41	41	48	49	55	59	59	62	65	15	
7	7	8	10	11	13	11	14	12	14	15	17	16	21	16	
742	770	812	843	897	942	984	1 039	1 256	1 288	1 348	1 395	1 449	1 512	17	
980	1 020	1 075	1 133	1 215	1 283	1 339	1 424	1 670	1 729	1 818	1 884	1 968	2 061	18	
unter 18 Jahren															
684	676	712	717	747	764	794	822	1 049	1 057	1 103	1 124	1 160	1 197	19	
200	212	217	234	251	273	294	315	342	357	377	402	431	455	20	
42	42	44	50	53	52	59	66	66	73	75	78	85	92	21	
12	12	13	15	17	20	17	20	19	21	23	27	24	28	22	
937	941	985	1 016	1 068	1 109	1 163	1 222	1 476	1 508	1 579	1 631	1 702	1 773	23	
1 260	1 275	1 332	1 399	1 482	1 553	1 631	1 735	2 013	2 083	2 184	2 278	2 385	2 507	24	
ziehende Frauen															
Altersbegrenzung)															
1 123	1 093	1 113	1 140	1 148	1 162	1 152	1 127	1 525	1 552	1 568	1 595	1 584	1 561	25	
338	342	343	360	372	387	396	398	490	506	521	544	561	565	26	
74	74	74	76	80	76	77	86	101	103	108	107	108	118	27	
22	23	23	24	24	26	22	26	31	31	30	34	32	36	28	
1 556	1 532	1 552	1 599	1 623	1 650	1 647	1 637	2 146	2 192	2 228	2 279	2 286	2 279	29	
2 115	2 095	2 118	2 192	2 236	2 276	2 273	2 284	2 941	3 011	3 069	3 151	3 173	3 202	30	
unter 3 Jahren															
148	160	167	170	187	189	179	180	281	281	278	273	258	255	31	
158	168	177	180	199	201	189	191	294	295	294	288	272	268	32	
unter 6 Jahren															
254	263	276	281	300	314	319	324	455	462	470	484	477	460	33	
34	36	41	42	48	48	46	50	62	61	65	67	67	69	34	
287	299	316	323	348	362	366	375	517	523	535	550	544	529	35	
325	338	361	371	400	414	415	429	584	590	607	623	617	603	36	
unter 15 Jahren															
478	490	516	533	557	580	590	607	793	813	842	867	882	901	37	
138	150	154	164	179	193	206	209	247	254	269	290	306	306	38	
27	26	27	34	35	36	36	41	43	50	52	53	55	57	39	
6	7	7	8	10	12	9	12	11	13	14	16	13	18	40	
649	673	704	739	782	819	841	869	1 094	1 130	1 177	1 226	1 256	1 282	41	
861	897	936	999	1 064	1 121	1 147	1 200	1 463	1 528	1 596	1 673	1 715	1 762	42	
unter 18 Jahren															
582	574	604	614	634	648	661	665	895	907	941	964	979	982	43	
176	190	188	207	221	240	257	269	301	317	334	357	383	396	44	
37	36	38	45	46	46	50	57	58	66	66	70	75	81	45	
10	11	11	13	15	18	14	17	18	19	21	24	22	26	46	
805	811	842	879	917	951	982	1 009	1 272	1 310	1 362	1 415	1 458	1 485	47	
1 088	1 108	1 145	1 221	1 282	1 342	1 385	1 450	1 748	1 825	1 898	1 992	2 061	2 126	48	

7 Lange Reihen
7.17 Familien nach Familienstand der Bezugsperson*)
1 000

Zeitpunkt	Ins-gesamt	Ehepaare ohne im Haushalt lebende ledige Kinder	Ehepaare mit Kindern	Alleinerziehende										
				zu-sammen	Männer					Frauen				
					zu-sammen	ledig	ver-heiratet getrennt-lebend	ver-witwet	ge-schieden	zu-sammen	ledig	ver-heiratet getrennt-lebend	ver-witwet	ge-schieden
Insgesamt														
Früheres Bundesgebiet														
Okt. 1957	14 967	4 357	8 564	2 046	208	/	8	177	23	1 838	195	103	1 286	254
6.6. 1961	15 543	4 622	8 871	2 050	206	2	13	165	26	1 843	181	117	1 265	281
April 1968	16 153	5 506	9 313	1 335	140	/	10	103	22	1 196	132	59	770	235
April 1969	16 425	5 302	9 584	1 528	167	/	22	119	24	1 361	140	81	873	267
27.5. 1970	16 194	5 256	9 376	1 562	231	10	61	122	39	1 332	130	102	811	287
April 1971	16 577	5 441	9 648	1 488	167	/	20	117	28	1 322	135	78	810	299
April 1972	16 769	5 674	9 634	1 462	188	/	26	118	40	1 273	120	72	777	305
Mai 1973	16 941	5 731	9 722	1 488	192	/	26	120	42	1 295	120	75	773	327
April 1974	16 951	5 858	9 634	1 460	192	/	28	115	44	1 268	120	70	745	333
Mai 1975	16 855	5 833	9 577	1 445	189	/	26	114	43	1 256	115	64	724	353
Mai 1976	16 712	5 823	9 431	1 457	205	7	26	118	55	1 252	116	69	695	371
April 1977	16 727	5 811	9 445	1 471	203	6	25	116	57	1 268	121	65	689	392
April 1978	16 654	5 775	9 363	1 516	211	10	33	115	53	1 305	125	95	691	394
April 1979	16 626	5 810	9 278	1 538	228	11	40	118	59	1 310	128	107	674	402
April 1980	16 755	5 894	9 295	1 566	249	11	46	126	66	1 317	129	124	660	404
Mai 1981	16 776	5 899	9 264	1 613	256	10	54	127	65	1 357	133	138	654	432
April 1982	16 775	5 924	9 193	1 658	270	14	58	128	71	1 388	148	146	646	448
Juni 1985	16 559	6 164	8 635	1 760	274	26	46	113	90	1 486	186	157	636	506
April 1986	16 576	6 097	8 649	1 831	283	25	45	123	90	1 548	207	159	645	537
März 1987	16 639	6 157	8 618	1 864	292	25	45	123	99	1 571	219	161	637	555
April 1988	16 762	6 305	8 592	1 865	301	29	43	126	103	1 565	236	158	611	559
April 1989	16 866	6 408	8 619	1 839	284	30	41	114	99	1 556	239	147	608	562
April 1990	17 124	6 525	8 778	1 822	291	31	44	112	104	1 532	256	157	560	558
April 1991	17 375	6 706	8 811	1 858	306	34	48	112	112	1 552	275	163	545	569
Mai 1992	17 616	6 890	8 822	1 904	305	36	47	113	109	1 599	297	176	543	583
April 1993	17 785	7 037	8 799	1 949	327	46	52	115	113	1 623	322	185	531	585
April 1994	17 833	7 167	8 684	1 982	332	52	52	111	116	1 650	324	198	529	600
April 1995	17 902	7 316	8 581	2 005	358	62	52	115	128	1 647	331	202	501	614
April 1996	17 911	7 445	8 442	2 024	387	82	62	108	135	1 637	342	217	464	614
Deutschland														
April 1991	22 032	8 394	11 098	2 540	394	60	52	136	146	2 146	479	179	652	835
Mai 1992	22 219	8 601	11 032	2 585	393	64	51	138	140	2 192	507	198	653	835
April 1993	22 351	8 755	10 948	2 647	420	76	59	143	142	2 228	541	214	643	831
April 1994	22 358	8 889	10 773	2 696	417	71	61	138	147	2 279	549	234	640	856
April 1995	22 395	9 039	10 619	2 736	451	84	61	143	162	2 296	560	250	610	866
April 1996	22 363	9 182	10 408	2 772	493	112	76	133	171	2 279	576	268	574	862
mit 1 Kind														
Früheres Bundesgebiet														
Okt. 1957	5 169	x	3 879	1 290	138	/	6	114	18	1 152	169	60	769	154
6.6. 1961	5 468	x	4 098	1 370	141	2	9	111	18	1 229	155	77	820	177
April 1968	4 841	x	3 947	894	93	/	7	69	15	801	110	36	520	135
April 1969	5 157	x	4 086	1 071	117	/	14	83	18	954	122	50	620	162
27.5. 1970	5 065	x	3 983	1 082	152	7	34	85	26	931	110	62	584	175
April 1971	5 068	x	4 041	1 027	115	/	13	80	19	912	116	48	570	178
April 1972	5 051	x	4 048	1 004	131	/	16	82	28	873	102	46	546	179
Mai 1973	5 109	x	4 097	1 012	132	/	16	83	29	881	103	45	543	190
April 1974	5 081	x	4 091	990	133	/	19	79	30	857	103	40	525	189
Mai 1975	4 966	x	3 999	967	127	/	18	76	27	841	99	38	501	203
Mai 1976	4 938	x	3 958	980	140	6	17	79	38	840	103	40	489	208
April 1977	4 997	x	4 014	983	135	5	14	78	38	848	105	38	487	218
April 1978	4 996	x	3 982	1 014	144	8	21	79	36	870	109	53	488	220
April 1979	4 966	x	3 937	1 029	152	9	24	79	41	877	111	58	477	231
April 1980	5 023	x	3 975	1 047	170	9	30	86	44	878	112	68	464	235
Mai 1981	5 044	x	3 965	1 079	179	9	35	88	47	899	114	77	458	250
April 1982	5 130	x	4 015	1 116	188	12	38	86	52	928	128	82	456	262
Juni 1985	5 232	x	3 960	1 242	199	22	32	79	66	1 043	164	93	466	320
April 1986	5 304	x	4 016	1 288	204	22	31	85	65	1 084	184	92	470	338
März 1987	5 380	x	4 057	1 323	207	21	28	86	72	1 116	189	95	476	356
April 1988	5 420	x	4 085	1 335	220	26	30	87	78	1 114	203	95	457	359
April 1989	5 427	x	4 095	1 332	210	26	30	80	74	1 123	208	89	453	372
April 1990	5 458	x	4 147	1 312	218	26	30	83	79	1 093	220	89	423	362
April 1991	5 451	x	4 112	1 340	227	29	32	81	84	1 113	232	97	412	372
Mai 1992	5 489	x	4 119	1 370	230	29	33	84	84	1 140	250	100	413	378
April 1993	5 487	x	4 096	1 392	244	36	36	85	87	1 148	269	101	402	376
April 1994	5 388	x	3 978	1 410	248	43	35	82	88	1 162	269	109	404	380
April 1995	5 318	x	3 901	1 417	265	51	34	87	94	1 152	272	109	383	388
April 1996	5 209	x	3 796	1 412	285	65	41	81	98	1 127	277	115	380	385
Deutschland														
April 1991	7 012	x	5 195	1 817	293	51	35	98	108	1 525	401	106	498	520
Mai 1992	7 012	x	5 164	1 848	298	53	36	103	106	1 552	422	112	499	519
April 1993	6 999	x	5 118	1 881	313	60	41	105	108	1 568	449	115	487	518
April 1994	6 887	x	4 981	1 906	311	58	41	102	111	1 595	452	128	488	527
April 1995	6 813	x	4 893	1 920	336	70	40	106	120	1 584	454	135	468	527
April 1996	6 692	x	4 766	1 926	365	90	51	99	125	1 561	461	141	435	523

*) 1961 und 1970 Ergebnis der Volkszählung; sonst Ergebnis des Mikrozensus (1975 aus der EG-Arbeitskräfteerhebung). - 1957 bis 1969 und 1971 wohnberechtigte Bevölkerung, 1970 und ab 1972 Bevölkerung am Familienwohnsitz.

Als Alleinerziehende zählen auch Väter und Mütter mit volljährigen Kindern. - Einschl. der Alleinerziehenden, die Partner in einer nichtehelichen Lebensgemeinschaft sind.

7 Lange Reihen
7.17 Familien nach Familienstand der Bezugsperson*)
1 000

Zeitpunkt	Ins-gesamt	Ehepaare ohne im Haushalt lebende ledige Kinder	Ehepaare mit Kindern	Alleinerziehende										
				zu-sammen	Männer				Frauen					
					zu-sammen	ledig	ver-heiratet getrennt-lebend	ver-witwet	ge-schieden	zu-sammen	ledig	ver-heiratet getrennt-lebend	ver-witwet	ge-schieden
mit 2 Kindern														
Früheres Bundesgebiet														
Okt. 1957	3 298	x	2 801	497	47	/	/	42	/	450	20	29	335	66
6.6. 1961	3 372	x	2 904	468	44	/	2	36	6	424	19	28	305	72
April 1968	3 462	x	3 174	288	29	/	/	21	/	260	16	14	164	66
April 1969	3 577	x	3 272	305	33	/	/	25	/	272	12	20	172	67
27.5. 1970	3 525	x	3 212	313	51	2	16	24	9	262	14	26	151	71
April 1971	3 659	x	3 360	300	34	/	/	25	6	266	14	20	157	74
April 1972	3 644	x	3 343	301	36	/	5	22	8	265	14	17	155	79
Mai 1973	3 697	x	3 385	312	39	/	6	24	8	274	13	21	154	85
April 1974	3 686	x	3 376	310	39	/	5	23	10	271	13	21	145	92
Mai 1975	3 752	x	3 449	303	40	/	/	24	11	263	12	18	141	93
Mai 1976	3 731	x	3 422	309	44	/	6	24	13	265	11	18	134	102
April 1977	3 750	x	3 429	322	46	/	8	24	13	276	13	17	134	112
April 1978	3 789	x	3 456	333	44	/	8	22	12	289	13	26	137	113
April 1979	3 793	x	3 456	337	50	/	10	26	13	287	13	32	132	111
April 1980	3 855	x	3 502	352	55	/	12	27	16	297	13	38	130	116
Mai 1981	3 888	x	3 519	369	54	/	14	27	13	315	15	44	132	125
April 1982	3 881	x	3 497	384	60	/	15	29	15	324	15	46	128	135
Juni 1985	3 696	x	3 305	391	60	/	10	26	21	331	18	46	122	145
April 1986	3 751	x	3 334	417	63	/	11	29	21	354	19	53	127	156
März 1987	3 714	x	3 296	418	68	/	13	28	23	350	25	53	118	155
April 1988	3 697	x	3 285	412	64	/	11	30	21	348	27	50	114	156
April 1989	3 716	x	3 320	396	59	/	8	27	19	338	26	44	119	149
April 1990	3 799	x	3 400	399	58	/	11	22	20	342	31	52	101	158
April 1991	3 855	x	3 451	404	61	/	13	22	22	343	36	50	100	158
Mai 1992	3 881	x	3 462	420	60	5	10	23	21	360	39	56	101	163
April 1993	3 873	x	3 436	437	65	8	13	23	22	372	43	64	99	166
April 1994	3 890	x	3 438	453	66	8	13	23	23	387	45	68	96	177
April 1995	3 870	x	3 403	467	71	9	14	22	26	396	48	73	92	183
April 1996	3 866	x	3 387	479	81	13	16	21	31	398	54	76	87	180
Deutschland														
April 1991	5 023	x	4 452	570	80	7	14	29	30	490	66	55	117	251
Mai 1992	5 013	x	4 428	584	78	9	12	28	29	506	71	64	120	251
April 1993	4 981	x	4 375	605	84	13	15	29	28	521	76	76	120	249
April 1994	4 975	x	4 346	628	85	11	15	29	30	544	81	82	117	263
April 1995	4 924	x	4 274	651	90	12	16	29	33	561	88	90	111	273
April 1996	4 879	x	4 211	668	103	19	19	27	39	565	96	96	106	267
mit 3 Kindern														
Früheres Bundesgebiet														
Okt. 1957	1 363	x	1 180	183	21	/	/	19	/	162	5	11	123	23
6.6. 1961	1 319	x	1 174	145	15	/	1	12	2	131	5	9	96	22
April 1968	1 468	x	1 373	95	11	/	/	8	/	84	/	6	53	21
April 1969	1 502	x	1 406	96	11	/	/	8	/	85	/	7	49	24
27.5. 1970	1 458	x	1 354	104	18	1	6	8	3	86	4	9	49	25
April 1971	1 524	x	1 424	101	11	/	/	7	/	90	/	6	51	30
April 1972	1 530	x	1 433	98	15	/	/	10	/	82	/	6	47	27
Mai 1973	1 538	x	1 439	98	14	/	/	9	/	84	/	6	47	30
April 1974	1 485	x	1 388	98	14	/	/	9	/	84	/	6	46	31
Mai 1975	1 486	x	1 376	110	15	/	/	/	/	95	/	/	51	38
Mai 1976	1 444	x	1 337	107	15	/	/	10	/	92	/	7	45	39
April 1977	1 427	x	1 322	105	16	/	/	10	/	89	/	6	43	38
April 1978	1 397	x	1 287	111	16	/	/	9	/	95	/	10	44	39
April 1979	1 398	x	1 285	113	17	/	/	9	/	95	/	12	43	38
April 1980	1 365	x	1 254	111	16	/	/	8	/	95	/	14	45	34
Mai 1981	1 362	x	1 248	114	15	/	/	7	/	100	/	13	44	39
April 1982	1 296	x	1 188	108	15	/	/	7	/	94	/	12	43	35
Juni 1985	1 098	x	1 003	95	12	/	/	5	/	83	/	14	36	31
April 1986	1 071	x	979	92	12	/	/	6	/	80	/	10	36	31
März 1987	1 052	x	958	93	13	/	/	7	/	80	/	10	32	34
April 1988	1 036	x	945	91	13	/	/	6	/	78	/	10	30	34
April 1989	1 012	x	927	85	12	/	/	/	/	74	/	11	27	33
April 1990	1 019	x	934	85	11	/	/	/	/	74	/	12	28	30
April 1991	1 041	x	953	88	14	/	/	6	/	74	5	13	25	31
Mai 1992	1 049	x	961	88	11	/	/	/	/	76	6	15	23	33
April 1993	1 077	x	985	93	13	/	/	5	/	80	7	16	24	33
April 1994	1 075	x	985	89	14	/	/	/	/	76	7	16	21	33
April 1995	1 077	x	983	94	17	/	/	/	7	77	9	15	19	35
April 1996	1 062	x	980	102	16	/	/	/	/	86	8	19	20	38
Deutschland														
April 1991	1 236	x	1 118	118	18	/	/	7	7	101	9	14	28	50
Mai 1992	1 240	x	1 122	118	15	/	/	6	/	103	10	16	27	51
April 1993	1 262	x	1 137	125	17	/	/	7	5	108	12	18	28	50
April 1994	1 253	x	1 130	123	16	/	/	5	6	107	12	18	25	51
April 1995	1 255	x	1 127	128	20	/	/	6	8	108	14	18	23	53
April 1996	1 236	x	1 099	137	19	/	5	5	6	118	15	22	25	56

* 1961 und 1970 Ergebnis der Volkszählung; sonst Ergebnis des Mikrozensus (1975 aus der EG-Arbeitskräfteerhebung). - 1957 bis 1969 und 1971 wohnberechtigte Bevölkerung, 1970 und ab 1972 Bevölkerung am Familienwohnsitz.

Als Alleinerziehende zählen auch Väter und Mütter mit volljährigen Kindern. - Einschl. der Alleinerziehenden, die Partner in einer nichtehelichen Lebensgemeinschaft sind.

7 Lange Reihen
7.17 Familien nach Familienstand der Bezugsperson*)
1 000

Zeitpunkt	Ins-gesamt	Ehepaare ohne im Haushalt lebende ledige Kinder	Ehepaare mit Kindern	Alleinerziehende										
				zu-sammen	Männer					Frauen				
					zu-sammen	ledig	ver-heiratet getrennt-lebend	ver-witwet	ge-schieden	zu-sammen	ledig	ver-heiratet getrennt-lebend	ver-witwet	ge-schieden
mit 4 Kindern und mehr														
Früheres Bundesgebiet														
Okt. 1957	780	x	704	76	/	/	/	/	/	74	/	/	59	11
6.6. 1961	763	x	696	66	7	/	/	6	1	59	2	4	43	10
April 1968	876	x	819	57	7	/	/	/	/	51	/	/	34	13
April 1969	888	x	830	58	7	/	/	/	/	51	/	/	32	14
27.5. 1970	890	x	826	64	12	1	4	5	2	52	2	5	28	17
April 1971	885	x	823	62	8	/	/	/	/	54	/	/	31	17
April 1972	870	x	810	60	7	/	/	/	/	53	/	/	28	20
Mar. 1973	865	x	801	65	8	/	/	/	/	57	/	/	29	22
April 1974	841	x	779	62	6	/	/	/	/	56	/	/	30	21
Mai 1975	818	x	754	64	/	/	/	/	/	58	/	/	30	20
Mai 1976	776	x	714	62	6	/	/	/	/	55	/	5	27	22
April 1977	741	x	681	61	6	/	/	/	/	55	/	/	25	24
April 1978	697	x	640	58	7	/	/	/	/	51	/	6	22	22
April 1979	659	x	600	59	8	/	/	5	/	51	/	5	22	22
April 1980	619	x	563	56	8	/	/	6	/	48	/	/	22	19
Mei 1981	582	x	531	51	7	/	/	/	/	44	/	/	20	17
April 1982	544	x	493	51	8	/	/	5	/	43	/	7	19	16
Juni 1985	369	x	337	33	/	/	/	/	/	29	/	/	13	11
April 1986	353	x	319	34	/	/	/	/	/	30	/	/	13	12
März 1987	336	x	307	29	/	/	/	/	/	25	/	/	11	10
April 1988	304	x	276	28	/	/	/	/	/	25	/	/	10	10
April 1989	303	x	278	26	/	/	/	/	/	22	/	/	9	9
April 1990	323	x	297	26	/	/	/	/	/	23	/	/	9	8
April 1991	321	x	295	26	/	/	/	/	/	23	/	/	8	9
Mar. 1992	308	x	281	27	/	/	/	/	/	24	/	5	7	10
April 1993	311	x	283	28	/	/	/	/	/	24	/	/	6	10
April 1994	313	x	283	30	/	/	/	/	/	26	/	5	8	10
April 1995	321	x	284	27	/	/	/	/	/	22	/	5	7	9
April 1996	329	x	299	30	/	/	/	/	/	26	/	7	7	10
Deutschland														
April 1991	368	x	333	35	/	/	/	/	/	31	/	/	9	15
Mai 1992	353	x	318	35	/	/	/	/	/	31	/	6	7	14
April 1993	353	x	318	36	5	/	/	/	/	30	/	/	7	14
April 1994	355	x	316	39	/	/	/	/	/	34	/	6	9	15
April 1995	363	x	326	37	/	/	/	/	/	32	/	7	8	14
April 1996	373	x	332	42	5	/	/	/	/	36	/	8	8	16

*) 1961 und 1970 Ergebnis der Volkszählung; sonst Ergebnis des Mikrozensus (1975 aus der EG-Arbeitskräfteerhebung). - 1957 bis 1969 und 1971 wohnberechtigte Bevölkerung, 1970 und ab 1972 Bevölkerung am Familienwohnsitz.

Als Alleinerziehende zählen auch Väter und Mütter mit volljährigen Kindern. - Einschl. der Alleinerziehenden, die Partner in einer nichtehelichen Lebensgemeinschaft sind.

7 Lange Reihen
7.18 Familien mit ausländischer Bezugsperson nach Familienstand der Bezugsperson*)
 1 000

Zeitpunkt	Insgesamt	Ehepaare ohne im Haushalt lebende ledige Kinder	Ehepaare mit Kindern	Alleinerziehende									
				zusammen	Männer				zusammen	Frauen			
					zusammen ¹⁾	darunter				ledig	davon		
						verheiratet getrennt-lebend	verwitwet	geschieden			verheiratet getrennt-lebend	verwitwet	geschieden
Insgesamt													
Früheres Bundesgebiet													
April 1972	689	249	400	39	13	10	/	/	26	/	8	9	6
Mai 1973	766	269	455	42	13	9	/	/	29	/	9	9	8
April 1974	1 063	335	681	47	16	12	/	/	31	6	9	7	8
Mai 1975	1 046	270	720	56	19	12	/	/	37	/	11	/	11
Mai 1976	1 018	267	699	52	17	8	/	/	35	6	12	6	11
April 1977	1 041	263	725	53	15	8	/	/	38	7	11	8	13
April 1978	1 059	249	755	55	16	8	/	/	38	6	9	10	13
April 1979	1 069	241	771	57	19	11	/	/	38	7	9	9	13
April 1980	1 151	247	839	65	22	14	/	/	43	8	11	10	14
Mai 1981	1 210	259	876	76	28	19	/	/	48	8	11	10	19
April 1982	1 229	268	880	81	29	20	/	/	51	9	14	11	17
Juni 1985	1 151	264	794	93	23	12	/	/	71	12	19	13	26
April 1986	1 165	258	808	99	23	10	/	5	76	12	18	19	26
März 1987	1 203	268	840	96	20	9	/	/	76	13	21	18	25
April 1988	1 156	264	800	92	21	9	/	/	71	15	17	16	24
April 1989	1 264	295	873	97	21	9	/	5	75	14	16	16	29
April 1990	1 318	301	903	114	28	10	6	8	86	16	22	17	32
April 1991	1 425	321	984	121	27	10	/	8	94	16	21	21	36
Mai 1992	1 549	348	1 066	134	31	11	6	9	104	19	23	23	38
April 1993	1 679	381	1 141	157	34	13	/	10	124	24	32	23	45
April 1994	1 723	406	1 151	166	36	13	/	11	130	28	32	26	44
April 1995	1 758	423	1 159	175	38	11	8	13	138	27	29	31	51
April 1996	1 827	459	1 174	194	43	13	7	11	150	28	37	30	55
Deutschland													
April 1991	1 457	329	1 004	124	28	10	/	8	96	16	21	21	38
Mai 1992	1 591	362	1 090	139	32	11	6	9	107	20	23	23	40
April 1993	1 735	399	1 173	163	36	13	5	10	127	25	33	24	46
April 1994	1 784	422	1 189	173	38	14	5	13	135	29	33	27	46
April 1995	1 826	441	1 202	183	39	11	8	14	144	29	32	31	52
April 1996	1 868	469	1 200	198	45	13	8	12	153	29	38	31	56
mit 1 Kind													
Früheres Bundesgebiet													
April 1972	212	x	186	26	9	7	/	/	17	/	5	5	/
Mai 1973	235	x	208	27	9	6	/	/	18	/	/	5	/
April 1974	348	x	314	34	13	10	/	/	21	/	6	/	6
Mai 1975	339	x	300	39	13	9	/	/	26	/	/	/	/
Mai 1976	324	x	289	35	12	6	/	/	22	5	7	/	7
April 1977	331	x	298	33	8	/	/	/	25	6	6	/	8
April 1978	325	x	293	32	10	/	/	/	23	5	/	5	8
April 1979	306	x	271	35	12	7	/	/	23	6	/	/	8
April 1980	345	x	302	43	16	9	/	/	27	7	6	5	9
Mai 1981	338	x	291	48	18	12	/	/	30	7	6	/	12
April 1982	344	x	294	50	19	14	/	/	30	7	7	6	11
Juni 1985	339	x	280	60	16	9	/	/	43	10	10	7	15
April 1986	348	x	285	63	16	7	/	/	47	11	10	11	16
März 1987	356	x	298	57	13	5	/	/	44	11	10	9	15
April 1988	336	x	277	59	14	6	/	/	45	12	8	9	15
April 1989	373	x	311	62	15	6	/	/	48	11	9	9	18
April 1990	392	x	319	73	18	7	/	5	55	13	11	10	20
April 1991	422	x	348	75	16	6	/	/	58	13	11	12	22
Mai 1992	472	x	385	87	22	8	/	6	65	16	12	13	25
April 1993	519	x	419	100	24	9	/	7	76	19	17	12	28
April 1994	526	x	424	103	24	8	/	8	78	22	15	14	28
April 1995	537	x	429	107	26	8	/	9	81	21	15	16	30
April 1996	548	x	433	115	27	8	/	7	88	22	18	16	32
Deutschland													
April 1991	432	x	355	77	17	6	/	/	60	14	11	13	23
Mai 1992	486	x	396	90	22	8	/	6	68	16	12	13	26
April 1993	540	x	436	104	26	9	/	7	78	20	18	13	28
April 1994	550	x	442	108	26	8	/	9	82	23	15	14	29
April 1995	562	x	449	114	27	8	/	10	87	23	17	17	30
April 1996	563	x	445	118	28	8	/	8	90	23	18	16	33

*) Ergebnis des Mikrozensus (1975 aus der EG-Arbeitskräftestichprobe).- Bevölkerung am Familienwohnsitz.- Als Alleinerziehende zählen auch Väter und Mütter mit volljährigen Kindern.- Einschl. der Alleinerziehenden,

die Partner in einer nichtehelichen Lebensgemeinschaft sind.
 1) Einschl. einer geringen Zahl lediger Väter.

7 Lange Reihen
7.18 Familien mit ausländischer Bezugsperson nach Familienstand der Bezugsperson*)
1 000

Zeitpunkt	Ins-ge-samt	Ehepaare ohne im Haushalt lebende ledige Kinder	Ehepaare mit Kindern	Alleinerziehende									
				zu-sammen	Männer			zu-sammen	Frauen				
					zu-sammen ¹⁾	darunter			ledig	davon			
						ver-heiratet getrennt-lebend	ver-witwet			ge-schieden	ver-heiratet getrennt-lebend	ver-witwet	ge-schieden
mit 2 Kindern													
Früheres Bundesgebiet													
April 1972	136	x	127	9	/	/	/	/	7	/	/	/	/
Mai 1973	159	x	148	10	/	/	/	/	8	/	/	/	/
April 1974	237	x	228	9	/	/	/	/	7	/	/	/	/
Mai 1975	269	x	257	12	/	/	/	/	/	/	/	/	/
Mai 1976	255	x	243	12	/	/	/	/	8	/	/	/	/
April 1977	269	x	255	14	/	/	/	/	9	/	/	/	/
April 1978	293	x	279	14	/	/	/	/	10	/	/	/	/
April 1979	307	x	293	15	/	/	/	/	10	/	/	/	/
April 1980	325	x	309	15	5	/	/	/	10	/	/	/	/
Mai 1981	345	x	327	18	8	5	/	/	10	/	/	/	/
April 1982	352	x	332	19	7	/	/	/	13	/	/	/	/
Juni 1985	328	x	304	24	/	/	/	/	20	/	6	/	8
April 1986	332	x	307	26	5	/	/	/	21	/	6	5	8
März 1987	342	x	314	28	/	/	/	/	23	/	9	5	8
April 1988	330	x	306	24	/	/	/	/	19	/	6	/	7
April 1989	357	x	332	24	/	/	/	/	21	/	6	/	8
April 1990	375	x	345	30	7	/	/	/	23	/	8	/	9
April 1991	408	x	375	34	8	/	/	/	26	/	7	6	11
Mai 1992	444	x	411	33	6	/	/	/	27	/	7	6	11
April 1993	478	x	439	39	7	/	/	/	33	/	10	7	13
April 1994	485	x	440	45	8	/	/	/	37	/	13	8	13
April 1995	493	x	443	50	8	/	/	/	42	/	11	10	17
April 1996	502	x	449	53	12	/	/	/	41	/	13	9	16
Deutschland													
April 1991	419	x	384	35	8	/	/	/	27	/	7	6	12
Mai 1992	456	x	422	34	6	/	/	/	28	/	7	6	12
April 1993	492	x	452	40	7	/	/	/	33	/	10	7	13
April 1994	503	x	456	47	9	/	/	/	38	/	13	8	13
April 1995	514	x	462	52	8	/	/	/	44	5	11	10	17
April 1996	514	x	460	54	12	/	/	/	42	/	13	9	16
mit 3 Kindern und mehr													
Früheres Bundesgebiet													
April 1972	92	x	87	/	/	/	/	/	/	/	/	/	/
Mai 1973	103	x	98	5	/	/	/	/	/	/	/	/	/
April 1974	144	x	140	/	/	/	/	/	/	/	/	/	/
Mai 1975	168	x	163	/	/	/	/	/	/	/	/	/	/
Mai 1976	172	x	167	5	/	/	/	/	/	/	/	/	/
April 1977	178	x	172	5	/	/	/	/	/	/	/	/	/
April 1978	191	x	183	8	/	/	/	/	6	/	/	/	/
April 1979	215	x	208	7	/	/	/	/	/	/	/	/	/
April 1980	235	x	228	7	/	/	/	/	5	/	/	/	/
Mai 1981	268	x	258	10	/	/	/	/	8	/	/	/	/
April 1982	267	x	254	11	/	/	/	/	8	/	/	/	/
Juni 1985	220	x	210	10	/	/	/	/	8	/	/	/	/
April 1986	227	x	217	10	/	/	/	/	8	/	/	/	/
März 1987	238	x	227	11	/	/	/	/	9	/	/	/	/
April 1988	226	x	216	10	/	/	/	/	8	/	/	/	/
April 1989	240	x	230	10	/	/	/	/	7	/	/	/	/
April 1990	252	x	238	12	/	/	/	/	8	/	/	/	/
April 1991	274	x	261	12	/	/	/	/	10	/	/	/	/
Mai 1992	285	x	271	14	/	/	/	/	11	/	/	/	/
April 1993	301	x	283	18	/	/	/	/	15	/	/	/	/
April 1994	305	x	287	18	/	/	/	/	15	/	5	/	/
April 1995	308	x	288	20	/	/	/	/	14	/	/	/	/
April 1996	317	x	292	26	/	/	/	/	21	/	7	6	7
Deutschland													
April 1991	277	x	265	13	/	/	/	/	10	/	/	/	/
Mai 1992	287	x	273	15	/	/	/	/	12	/	/	/	/
April 1993	304	x	286	19	/	/	/	/	16	/	/	/	/
April 1994	309	x	291	19	/	/	/	/	15	/	5	/	/
April 1995	312	x	292	20	/	/	/	/	14	/	/	/	/
April 1996	321	x	295	26	/	/	/	/	21	/	7	6	7

*) Ergebnis des Mikrozensus (1975 aus der EG-Arbeitskräfteerhebung).- Bevölkerung am Familienwohnsitz.- Als Alleinerziehende zählen auch Väter und Mütter mit volljährigen Kindern.- Einschl. der Alleinerziehenden,

die Partner in einer nichtehelichen Lebensgemeinschaft sind.
¹⁾ Einschl. einer geringen Zahl lediger Väter.

7 Lange Reihen
7.19 Familien mit Kindern in der Familie nach Familienstand der Bezugsperson und Altersgruppen der Kinder*)
1 000

Zeitpunkt	Ins-gesamt	Ehepaare	Alleinerziehende										
			zu-sammen	Männer				Frauen					
				zu-sammen	davon			zu-sammen	davon				
					ledig	ver-heiratet getrennt-lebend	ver-witwet		ge-schieden	ledig	ver-heiratet getrennt-lebend	ver-witwet	ge-schieden
mit Kindern (ohne Altersbegrenzung)													
Früheres Bundesgebiet													
6.6. 1961 ¹⁾	10 921	8 871	2 047	204	2	13	165	26	1 843	181	117	1 265	281
27.5. 1970 ¹⁾	10 938	9 376	1 562	231	10	61	122	39	1 331	130	102	811	287
April 1972	11 095	9 634	1 462	188	/	26	118	40	1 273	120	72	777	305
April 1974	11 093	9 634	1 460	192	/	28	115	44	1 268	120	70	745	333
Mai 1975	11 022	9 577	1 445	189	/	26	114	43	1 256	115	64	724	353
Mai 1976	10 889	9 431	1 457	205	7	26	118	55	1 252	116	69	695	371
April 1977	10 915	9 445	1 471	203	6	25	116	57	1 268	121	65	689	392
April 1978	10 879	9 363	1 516	211	10	33	115	53	1 305	125	95	691	394
April 1979	10 816	9 278	1 538	228	11	40	118	59	1 310	128	107	674	402
April 1980	10 861	9 295	1 566	249	11	46	126	66	1 317	129	124	660	404
Mai 1981	10 876	9 264	1 613	256	10	54	127	65	1 357	133	138	654	432
April 1982	10 852	9 193	1 658	270	14	58	128	71	1 388	148	146	646	448
Juni 1985	10 395	8 635	1 760	274	26	46	113	90	1 486	186	157	636	506
April 1986	10 480	8 649	1 831	283	25	45	123	90	1 548	207	159	645	537
März 1987	10 482	8 618	1 864	292	25	45	123	99	1 571	219	161	637	555
April 1988	10 457	8 592	1 865	301	29	43	126	103	1 565	236	158	611	559
April 1989	10 458	8 619	1 839	284	30	41	114	99	1 556	239	147	608	582
April 1990	10 600	8 778	1 822	291	31	44	112	104	1 532	256	157	560	558
April 1991	10 668	8 811	1 858	306	34	48	112	112	1 552	275	163	545	569
Mai 1992	10 726	8 822	1 904	305	36	47	113	109	1 599	297	178	543	583
April 1993	10 748	8 799	1 949	327	46	52	115	113	1 623	322	185	531	585
April 1994	10 665	8 684	1 982	332	52	52	111	116	1 650	324	198	529	600
April 1995	10 586	8 581	2 005	358	62	52	115	128	1 647	331	202	501	614
April 1996	10 466	8 442	2 024	387	82	62	108	135	1 637	342	217	464	614
Deutschland													
April 1991	13 639	11 098	2 540	394	60	52	136	146	2 146	479	179	652	835
Mai 1992	13 618	11 032	2 585	393	64	51	138	140	2 192	507	198	653	835
April 1993	13 596	10 948	2 647	420	76	59	143	142	2 228	541	214	643	831
April 1994	13 469	10 773	2 696	417	71	61	138	147	2 279	549	234	640	856
April 1995	13 355	10 619	2 736	451	84	61	143	162	2 286	560	250	610	866
April 1996	13 181	10 408	2 772	493	112	76	133	171	2 279	576	268	574	862
mit Kindern unter 6 Jahren													
Früheres Bundesgebiet													
6.6. 1961 ¹⁾	3 593	3 386	207	13	/	3	6	4	193	71	40	41	42
27.5. 1970 ¹⁾	4 220	3 984	237	41	/	21	8	9	195	47	37	41	71
April 1972	4 087	3 885	202	20	/	5	6	7	181	44	24	36	77
April 1974	3 600	3 411	189	18	/	/	5	7	171	49	19	27	75
Mai 1975	3 334	3 159	175	16	/	/	/	/	159	46	17	22	74
Mai 1976	3 121	2 941	180	17	/	/	/	6	163	47	21	22	74
April 1977	2 966	2 793	173	17	/	5	/	6	156	48	16	19	72
April 1978	2 855	2 680	175	18	/	6	/	/	157	48	28	21	61
April 1979	2 815	2 632	183	22	/	8	5	5	161	52	35	16	59
April 1980	2 761	2 577	184	22	/	7	5	/	162	54	37	16	56
Mai 1981	2 751	2 558	193	18	/	6	/	/	175	59	43	15	58
April 1982	2 738	2 527	210	19	7	7	/	/	191	69	47	14	62
Juni 1985	2 779	2 513	266	24	9	7	/	7	242	102	48	15	77
April 1986	2 788	2 501	287	24	10	6	/	8	262	119	50	12	81
März 1987	2 773	2 483	291	26	10	8	/	7	264	122	50	13	79
April 1988	2 861	2 557	305	27	12	6	/	7	277	128	51	14	84
April 1989	2 950	2 633	317	30	14	7	/	7	287	137	52	13	86
April 1990	3 042	2 711	330	31	13	8	/	8	299	147	53	12	88
April 1991	3 139	2 789	350	34	14	8	/	9	316	157	55	13	92
Mai 1992	3 227	2 868	361	38	17	7	/	11	323	164	61	12	87
April 1993	3 293	2 900	393	45	24	8	/	11	348	179	64	14	91
April 1994	3 263	2 872	411	49	25	9	/	10	362	184	68	14	96
April 1995	3 289	2 863	425	59	34	9	/	13	366	181	71	13	101
April 1996	3 252	2 805	447	73	45	10	/	14	375	185	76	15	100
Deutschland													
April 1991	4 104	3 523	581	64	34	10	/	17	517	288	62	17	150
Mai 1992	4 105	3 514	591	68	39	8	/	18	523	300	71	16	136
April 1993	4 084	3 472	611	76	46	9	/	17	535	309	74	19	133
April 1994	3 967	3 347	620	69	37	11	5	16	550	311	81	19	140
April 1995	3 884	3 260	624	80	47	10	5	17	544	300	87	17	140
April 1996	3 745	3 119	626	97	63	13	/	18	529	293	87	18	130

¹⁾ 1961 und 1970 Ergebnis der Volkszählung; sonst Ergebnis des Mikrozensus (1975 aus der EG-Arbeitskräfteerhebung). - 1961 wohnberechtigte Bevölkerung, ab 1970 Bevölkerung am Familienwohnsitz. - Als Alleinerziehende zählen auch Väter und Mütter mit volljährigen Kindern. - Einschl. der Alleinerziehenden, die

Partner in einer nichtehelichen Lebensgemeinschaft sind.
¹⁾ Die Zahlen wurden der 10% Stichprobe der Volkszählung 1961 und 1970 entnommen, daher Abweichungen zu den übrigen Tabellen mit Angaben über Familien aus der Volkszählung 1961 und 1970, denn diese stammen aus der Totalerhebung.

7 Lange Reihen
7.19 Familien mit Kindern in der Familie nach Familienstand der Bezugsperson und Altersgruppen der Kinder*)
1 000

Zeitpunkt	Ins-gesamt	Ehepaare	Alleinerziehende										
			zu-sammen	Männer				zu-sammen	Frauen				
				zu-sammen	ledig	ver-heiratet getrennt-lebend	ver-witwet		ge-schieden	zu-sammen	ledig	ver-heiratet getrennt-lebend	ver-witwet
mit Kindern unter 15 Jahren													
Früheres Bundesgebiet													
6.6. 1961 ¹⁾	6 772	6 208	564	48	/	6	27	14	516	123	81	196	137
27.5. 1970 ¹⁾	7 656	7 063	593	96	6	37	28	25	496	86	64	171	176
April 1972	7 861	7 303	558	65	/	13	24	28	493	83	44	167	199
April 1974	7 796	7 216	581	68	/	11	26	29	513	87	44	155	226
Mai 1975	7 740	7 155	585	72	/	/	29	29	513	80	41	147	245
Mai 1976	7 568	6 954	613	79	/	12	27	35	535	82	45	145	262
April 1977	7 491	6 868	623	80	/	13	30	34	544	87	43	143	271
April 1978	7 333	6 682	651	83	6	17	29	32	568	87	67	143	270
April 1979	7 239	6 568	670	94	7	20	31	35	576	90	80	136	271
April 1980	7 067	6 399	668	98	7	22	32	37	570	92	93	127	258
Mai 1981	6 907	6 230	677	94	6	25	29	34	584	96	101	116	270
April 1982	6 661	5 979	683	94	9	25	26	34	588	109	103	107	269
Juni 1985	5 812	5 128	684	90	16	20	18	36	595	143	101	84	267
April 1986	5 773	5 047	726	88	16	20	16	36	639	165	106	83	285
März 1987	5 662	4 944	718	88	15	19	18	36	631	174	103	73	280
April 1988	5 709	4 972	737	93	19	20	19	36	644	186	105	69	284
April 1989	5 809	5 068	742	93	22	19	16	36	649	192	100	67	290
April 1990	6 001	5 232	770	97	20	19	17	42	673	210	109	62	292
April 1991	6 133	5 321	812	109	25	21	16	47	704	229	110	60	305
Mai 1992	6 234	5 391	843	104	26	20	14	44	739	245	122	57	315
April 1993	6 342	5 446	897	115	35	22	15	44	782	270	133	59	319
April 1994	6 410	5 469	942	122	39	24	15	45	819	275	144	63	338
April 1995	6 473	5 488	984	144	48	25	19	52	841	279	147	63	352
April 1996	6 478	5 440	1 039	170	67	29	18	56	869	291	154	65	358
Deutschland													
April 1991	8 160	6 904	1 256	162	49	24	21	69	1 094	413	124	77	480
Mai 1992	8 197	6 909	1 288	158	52	23	20	63	1 130	436	140	76	478
April 1993	8 237	6 889	1 348	172	61	27	21	62	1 177	469	157	81	470
April 1994	8 222	6 827	1 395	169	57	29	20	63	1 226	478	173	82	493
April 1995	8 224	6 775	1 449	193	67	31	25	71	1 256	483	187	82	505
April 1996	8 149	6 638	1 512	230	95	38	23	74	1 282	498	196	84	504
mit Kindern unter 18 Jahren													
Früheres Bundesgebiet													
6.6. 1961 ¹⁾	7 756	6 938	816	64	/	8	40	17	752	147	73	350	181
27.5. 1970 ¹⁾	8 582	7 837	745	122	9	44	39	30	624	97	74	247	206
April 1972	8 815	8 114	701	87	/	18	36	30	614	93	51	239	231
April 1974	8 824	8 095	730	93	/	17	38	34	637	96	53	224	264
Mai 1975	8 784	8 048	736	96	/	15	41	35	640	88	49	222	281
Mai 1976	8 652	7 876	776	107	6	17	41	44	669	93	53	217	306
April 1977	8 625	7 838	787	107	/	16	41	45	681	97	49	214	320
April 1978	8 524	7 701	823	112	7	23	41	42	711	99	77	214	321
April 1979	8 457	7 607	850	128	8	29	45	47	722	102	91	207	323
April 1980	8 408	7 540	868	141	7	34	48	52	728	103	105	203	317
Mai 1981	8 337	7 432	905	141	7	39	47	48	764	109	119	197	340
April 1982	8 167	7 240	927	145	11	38	46	51	782	121	123	186	352
Juni 1985	7 338	6 397	941	138	19	28	34	57	803	157	127	150	369
April 1986	7 216	6 249	966	137	19	28	33	56	830	177	126	145	382
März 1987	7 006	6 052	953	132	18	28	30	57	821	186	124	131	380
April 1988	6 910	5 958	952	135	22	26	32	55	817	198	122	124	373
April 1989	6 915	5 978	937	132	24	25	27	57	805	203	114	115	373
April 1990	7 039	6 096	941	130	22	25	26	57	811	220	125	99	367
April 1991	7 126	6 141	985	144	27	29	26	63	842	240	126	97	380
Mai 1992	7 207	6 192	1 016	137	29	27	24	57	879	257	137	94	390
April 1993	7 306	6 238	1 068	151	38	31	22	61	917	283	149	94	391
April 1994	7 352	6 244	1 109	158	42	31	22	63	951	289	159	92	411
April 1995	7 431	6 267	1 163	182	52	32	26	72	982	293	165	90	433
April 1996	7 444	6 221	1 222	214	71	39	25	78	1 009	306	174	93	436
Deutschland													
April 1991	9 403	7 927	1 476	204	51	32	33	88	1 272	429	140	120	583
Mai 1992	9 432	7 924	1 508	198	55	30	32	81	1 310	452	157	119	582
April 1993	9 486	7 907	1 579	217	65	36	32	83	1 362	488	175	122	577
April 1994	9 480	7 849	1 631	216	60	38	32	86	1 415	500	190	121	604
April 1995	9 513	7 811	1 702	244	72	39	36	97	1 458	506	208	119	625
April 1996	9 446	7 673	1 773	288	100	50	34	104	1 485	525	219	122	619

¹⁾ 1961 und 1970 Ergebnis der Volkszählung; sonst Ergebnis des Mikrozensus (1975 aus der EG-Arbeitskräfteerhebung). - 1961 wohnberechtigte Bevölkerung, ab 1970 Bevölkerung am Familienwohnsitz. - Als Alleinerziehende zählen auch Väter und Mütter mit volljährigen Kindern. - Einschl. der Alleinerziehenden, die

Partner in einer nichtehelichen Lebensgemeinschaft sind.
¹⁾ Die Zahlen wurden der 10% Stichprobe der Volkszählung 1961 und 1970 entnommen, daher Abweichungen zu den übrigen Tabellen mit Angaben über Familien aus der Volkszählung 1961 und 1970, denn diese stammen aus der Totalerhebung.

7 Lange Reihen
7.20 Familien nach Beteiligung am Erwerbsleben und Stellung im Beruf der Bezugsperson*)
1 000

Zeitpunkt	Insgesamt	Erwerbstätige					Nicht-erwerbs-tätige	
		zu-sammen	Selbständige und mith. Familien-angehörige	dar. außerhalb der Land- und Forst-wirtschaft	Beamte/ Beamtinnen	Angestellte		Arbeiter/ Arbeiterinnen
Insgesamt								
Früheres Bundesgebiet								
6.6. 1961	15 543	12 361	2 690	1 582	939	2 531	6 203	3 179
27.5. 1970	16 194	12 718	2 050	1 381	1 196	3 562	5 912	3 475
April 1971	16 578	13 038	2 142	1 437	1 157	3 468	6 270	3 538
April 1972	16 769	13 117	2 036	1 419	1 276	3 588	6 216	3 653
Mai 1973	16 941	13 200	2 035	1 417	1 276	3 657	6 231	3 740
April 1974	16 951	13 015	1 951	1 382	1 216	3 680	6 168	3 936
Mai 1975	16 855	12 628	1 883	1 336	1 226	3 757	5 762	4 226
Mai 1976	16 711	12 426	1 808	1 294	1 260	3 743	5 616	4 285
April 1977	16 726	12 425	1 775	1 291	1 252	3 743	5 654	4 303
April 1978	16 654	12 289	1 734	1 254	1 244	3 775	5 536	4 365
April 1979	16 626	12 281	1 734	1 281	1 211	3 838	5 499	4 345
April 1980	16 754	12 370	1 720	1 260	1 192	3 892	5 564	4 387
Mai 1981	16 775	12 295	1 669	1 222	1 186	3 926	5 513	4 482
April 1982	16 776	12 135	1 685	1 257	1 222	3 942	5 289	4 640
Juni 1985 ¹⁾	16 558	11 507	1 652	1 256	1 203	3 810	4 843	5 051
April 1986 ¹⁾	16 575	11 483	1 639	1 245	1 198	3 898	4 747	5 093
März 1987 ¹⁾	16 637	11 423	1 628	1 243	1 220	3 882	4 693	5 215
April 1988	16 762	11 504	1 607	1 245	1 242	4 049	4 606	5 259
April 1989	16 866	11 582	1 590	1 261	1 265	4 015	4 713	5 284
April 1990	17 125	11 960	1 640	1 306	1 280	4 310	4 731	5 165
April 1991	17 375	12 124	1 656	1 327	1 262	4 398	4 808	5 250
Mai 1992	17 616	12 213	1 649	1 335	1 237	4 477	4 850	5 403
April 1993	17 785	12 041	1 648	1 346	1 206	4 410	4 777	5 744
April 1994	17 833	11 798	1 656	1 370	1 178	4 430	4 535	6 034
April 1995	17 902	11 698	1 660	1 388	1 141	4 398	4 499	6 204
April 1996	17 911	11 559	1 664	1 422	1 099	4 315	4 481	6 352
Deutschland								
April 1991	22 032	15 478	1 871	1 533	1 290	5 768	6 549	6 555
Mai 1992	22 219	15 193	1 887	1 562	1 281	5 702	6 323	7 025
April 1993	22 351	14 866	1 905	1 592	1 258	5 528	6 174	7 485
April 1994	22 358	14 596	1 928	1 631	1 235	5 554	5 878	7 763
April 1995	22 395	14 501	1 945	1 660	1 205	5 481	5 869	7 894
April 1996	22 363	14 251	1 949	1 694	1 171	5 304	5 826	8 112
Ehepaare ohne im Haushalt lebende ledige Kinder								
Früheres Bundesgebiet								
6.6. 1961	4 622	3 165	715	454	210	672	1 569	1 456
27.5. 1970	5 256	3 211	541	395	297	950	1 424	2 045
April 1971	5 441	3 284	583	423	278	907	1 515	2 156
April 1972	5 674	3 391	542	396	328	984	1 538	2 283
Mai 1973	5 731	3 371	531	385	319	988	1 532	2 360
April 1974	5 858	3 350	510	381	322	1 005	1 513	2 508
Mai 1975	5 833	3 177	487	370	326	1 011	1 353	2 656
Mai 1976	5 823	3 098	445	341	330	1 003	1 321	2 725
April 1977	5 811	3 053	432	333	314	987	1 320	2 759
April 1978	5 775	2 988	409	316	312	979	1 289	2 786
April 1979	5 810	2 997	414	333	301	990	1 292	2 813
April 1980	5 894	3 033	410	326	294	1 010	1 318	2 862
Mai 1981	5 899	3 013	405	314	291	997	1 319	2 887
April 1982	5 924	2 975	401	322	297	1 002	1 276	2 948
Juni 1985 ¹⁾	6 163	2 993	433	354	301	1 003	1 256	3 171
April 1986 ¹⁾	6 096	2 938	424	345	294	1 001	1 219	3 159
März 1987 ¹⁾	6 156	2 943	419	340	308	1 005	1 211	3 214
April 1988	6 305	2 993	428	356	314	1 057	1 195	3 312
April 1989	6 408	3 060	431	362	323	1 064	1 243	3 348
April 1990	6 525	3 230	464	390	333	1 172	1 261	3 295
April 1991	6 706	3 318	474	401	330	1 221	1 293	3 388
Mai 1992	6 890	3 375	489	419	327	1 258	1 300	3 515
April 1993	7 037	3 345	488	419	332	1 245	1 279	3 693
April 1994	7 167	3 283	490	423	329	1 263	1 201	3 884
April 1995	7 316	3 286	517	451	317	1 246	1 207	4 030
April 1996	7 445	3 291	538	481	310	1 232	1 211	4 154
Deutschland								
April 1991	8 394	4 126	529	453	336	1 559	1 703	4 268
Mai 1992	8 601	4 025	546	473	334	1 534	1 612	4 576
April 1993	8 755	3 944	549	476	341	1 490	1 564	4 811
April 1994	8 889	3 890	561	490	338	1 511	1 480	5 000
April 1995	9 039	3 899	593	523	329	1 485	1 493	5 140
April 1996	9 182	3 881	612	552	324	1 447	1 497	5 301

¹⁾ 1961 und 1970 Ergebnis der Volkszählung; sonst Ergebnis des Mikrozensus (1975 aus der EG- Arbeitskräfteerhebung). - 1961 und 1971 wohnberechtigte Bevölkerung, 1970 und ab 1972 Bevölkerung am Familienwohnsitz. - Als Alleinerziehende zählen auch Väter und Mütter mit volljährigen Kindern.

Einschl. der Alleinerziehenden, die Partner in einer nichtehelichen Lebensgemeinschaft sind.

¹⁾ Aus aufbereitungstechnischen Gründen weichen in dieser Tabelle die Angaben über Familien von den übrigen Tabellen ab.

7 Lange Reihen
7.20 Familien nach Beteiligung am Erwerbsleben und Stellung im Beruf der Bezugsperson*)
1 000

Zeitpunkt	Insgesamt	Erwerbstätige						Nicht-erwerbs-tätige
		zu-sammen	Selbständige und mith. Familien-angehörige	dar. außerhalb der Land- und Forst-wirtschaft	Beamte/ Beamtinnen	Angestellte	Arbeiter/ Arbeiterinnen	
Ehepaare mit Kindern								
Früheres Bundesgebiet								
6.6. 1961	8 871	8 306	1 720	1 023	711	1 639	4 236	566
27.5. 1970	9 376	8 764	1 377	912	877	2 341	4 169	611
April 1971	9 648	9 036	1 434	949	864	2 311	4 428	612
April 1972	9 634	9 017	1 374	952	929	2 346	4 367	617
Mai 1973	9 722	9 097	1 381	961	935	2 396	4 384	625
April 1974	9 634	8 943	1 323	935	873	2 400	4 346	691
Mai 1975	9 577	8 756	1 288	904	881	2 462	4 125	822
Mai 1976	9 431	8 625	1 256	890	907	2 448	4 014	807
April 1977	9 445	8 661	1 241	898	912	2 462	4 047	784
April 1978	9 363	8 569	1 225	875	904	2 479	3 961	795
April 1979	9 278	8 510	1 214	880	878	2 512	3 906	768
April 1980	9 295	8 534	1 207	868	864	2 527	3 937	761
Mai 1981	9 264	8 454	1 164	839	859	2 549	3 882	810
April 1982	9 193	8 307	1 184	864	885	2 549	3 690	887
Juni 1985 ¹⁾	8 634	7 638	1 115	826	857	2 399	3 268	996
April 1986 ¹⁾	8 648	7 625	1 106	821	855	2 464	3 201	1 023
März 1987 ¹⁾	8 618	7 551	1 098	821	859	2 435	3 159	1 067
April 1988	8 592	7 561	1 068	805	876	2 530	3 087	1 031
April 1989	8 619	7 580	1 052	812	890	2 491	3 148	1 038
April 1990	8 778	7 742	1 073	831	890	2 640	3 140	1 036
April 1991	8 811	7 764	1 077	840	875	2 644	3 168	1 046
Mai 1992	8 822	7 757	1 051	827	850	2 650	3 207	1 065
April 1993	8 799	7 612	1 050	835	813	2 583	3 167	1 187
April 1994	8 684	7 422	1 053	852	782	2 567	3 020	1 262
April 1995	8 581	7 306	1 033	842	751	2 544	2 978	1 275
April 1996	8 442	7 124	1 009	836	714	2 462	2 939	1 318
Deutschland								
April 1991	11 098	9 810	1 223	978	897	3 375	4 316	1 288
Mai 1992	11 032	9 650	1 216	984	886	3 327	4 221	1 383
April 1993	10 948	9 418	1 227	1 003	853	3 194	4 144	1 530
April 1994	10 773	9 191	1 234	1 026	827	3 175	3 956	1 581
April 1995	10 619	9 055	1 217	1 018	800	3 119	3 919	1 564
April 1996	10 408	8 776	1 194	1 012	764	2 967	3 851	1 632
Alleinerziehende								
Früheres Bundesgebiet								
6.6. 1961	2 050	891	256	106	18	220	398	1 158
27.5. 1970	1 562	743	131	73	22	271	319	819
April 1971	1 488	718	125	65	15	250	327	770
April 1972	1 461	709	121	70	19	258	312	753
Mai 1973	1 488	733	124	71	22	274	315	755
April 1974	1 459	722	118	66	21	276	309	737
Mai 1975	1 445	695	108	62	19	284	284	749
Mai 1976	1 458	703	106	63	23	291	282	754
April 1977	1 470	711	102	60	27	294	287	760
April 1978	1 516	732	100	63	28	317	287	783
April 1979	1 538	774	105	68	32	336	301	764
April 1980	1 566	803	103	67	34	355	309	763
Mai 1981	1 612	828	101	69	36	380	311	785
April 1982	1 659	853	100	71	40	390	322	804
Juni 1985 ¹⁾	1 760	876	103	76	46	408	318	884
April 1986 ¹⁾	1 831	919	109	79	49	433	328	912
März 1987 ¹⁾	1 863	929	111	81	54	441	323	934
April 1988	1 865	950	112	84	52	462	324	916
April 1989	1 839	942	107	88	52	460	322	898
April 1990	1 822	988	103	85	57	498	330	834
April 1991	1 858	1 042	105	87	57	534	347	816
Mai 1992	1 904	1 081	109	89	59	569	344	823
April 1993	1 949	1 084	109	93	62	582	331	865
April 1994	1 982	1 093	112	95	67	601	313	888
April 1995	2 005	1 105	111	95	72	608	314	900
April 1996	2 024	1 144	117	105	75	621	331	880
Deutschland								
April 1991	2 540	1 542	120	101	58	835	530	998
Mai 1992	2 585	1 519	125	105	61	842	491	1 066
April 1993	2 647	1 504	130	114	64	843	466	1 144
April 1994	2 696	1 515	133	115	71	869	443	1 182
April 1995	2 736	1 547	135	119	77	877	457	1 190
April 1996	2 772	1 594	143	130	83	890	478	1 179

*) 1961 und 1970 Ergebnis der Volkszählung; sonst Ergebnis des Mikrozensus (1975 aus der EG- Arbeitskräfteforschung). - 1961 und 1971 wohnberechtigte Bevölkerung, 1970 und ab 1972 Bevölkerung am Familienwohnsitz. - Als Alleinerziehende zählen auch Väter und Mütter mit volljährigen Kindern. -

Einschl. der Alleinerziehenden, die Partner in einer nichtehelichen Lebensgemeinschaft sind.

1) Aus aufbereitungstechnischen Gründen weichen in dieser Tabelle die Angaben über Familien von den übrigen Tabellen ab.

7 Lange Reihen
7.21 Familien nach monatlichem Nettoeinkommen der Familie*)
1 000

Zeitpunkt	Insgesamt	Monatliches Nettoeinkommen der Familie von ... bis unter ... DM									Sonstige ¹⁾
		unter	1 000	1 800	2 500	3 000	4 000	5 000	6 000	7 500	
		1 000	1 800	2 500	3 000	4 000	5 000	6 000	7 500	und mehr	

Insgesamt

Früheres Bundesgebiet

Juni 1985	16 559	511	2 291	4 094	2 081	3 072	1 350		1 186		1 975
April 1986	16 577	482	2 135	3 964	2 095	3 150	1 454		1 304		1 991
März 1987	16 638	459	2 018	3 884	2 111	3 235	1 547		1 453		1 931
April 1988	16 762	422	1 810	3 722	2 157	3 435	1 726		1 668		1 823
April 1989	16 866	288	1 452	3 112	2 184	3 504	2 040		2 281		2 004
April 1990	17 124	253	1 226	2 808	2 113	3 635	2 335		2 826		1 927
April 1991	17 375	226	1 026	2 388	1 972	3 618	2 515	1 463	1 066	908	2 192
Mai 1992	17 616	219	948	2 162	1 966	3 733	2 689	1 587	1 162	1 002	2 149
April 1993	17 785	216	916	2 049	1 940	3 687	2 823	1 716	1 325	1 222	1 892
April 1994	17 833	230	936	2 002	1 940	3 761	2 813	1 747	1 364	1 229	1 811
April 1995	17 902	212	927	1 898	1 844	3 778	2 850	1 803	1 406	1 361	1 821
April 1996	17 911	248	956	1 978	1 811	3 983	3 129	1 933	1 515	1 437	923

Deutschland

April 1991	22 032	530	2 553	3 767	2 597	4 115	2 642	1 499	1 078	912	2 338
Mai 1992	22 219	381	1 856	3 439	2 648	4 618	3 003	1 685	1 199	1 018	2 372
April 1993	22 351	338	1 473	3 156	2 599	4 674	3 351	1 925	1 427	1 267	2 141
April 1994	22 358	337	1 336	2 922	2 655	4 822	3 404	2 003	1 500	1 293	2 088
April 1995	22 395	315	1 271	2 681	2 547	4 900	3 480	2 104	1 569	1 444	2 084
April 1996	22 363	339	1 281	2 732	2 504	5 170	3 817	2 251	1 692	1 528	1 051

Ehepaare ohne im Haushalt lebende ledige Kinder

Früheres Bundesgebiet

Juni 1985	6 164	219	1 230	1 706	733	1 007	366		308		595
April 1986	6 097	191	1 147	1 687	736	1 024	376		324		613
März 1987	6 157	177	1 076	1 719	766	1 058	420		359		583
April 1988	6 305	151	990	1 728	800	1 161	490		421		564
April 1989	6 408	96	769	1 527	912	1 284	614		586		620
April 1990	6 525	87	634	1 436	896	1 362	749		752		609
April 1991	6 706	69	542	1 292	882	1 413	859	417	280	252	700
Mai 1992	6 890	60	473	1 197	911	1 472	945	468	315	282	767
April 1993	7 037	53	430	1 156	933	1 490	1 027	544	374	364	668
April 1994	7 167	63	432	1 115	933	1 565	1 068	582	402	377	631
April 1995	7 316	60	407	1 056	930	1 635	1 103	617	444	420	643
April 1996	7 445	67	415	1 102	945	1 747	1 205	678	472	448	367

Deutschland

April 1991	8 394	149	1 384	1 794	1 017	1 486	875	421	282	253	733
Mai 1992	8 601	82	966	1 872	1 124	1 653	989	481	320	285	830
April 1993	8 755	64	712	1 813	1 218	1 758	1 118	574	388	372	738
April 1994	8 889	71	581	1 657	1 313	1 932	1 195	623	423	388	708
April 1995	9 039	66	519	1 495	1 331	2 080	1 249	670	471	435	722
April 1996	9 182	74	502	1 512	1 335	2 265	1 377	735	504	464	415

^{*)} Ergebnis des Mikrozensus. - Bevölkerung am Familienwohnsitz. - Als Alleinerziehende zählen auch Väter und Mütter mit volljährigen Kindern. - Einschl. der Alleinerziehenden, die Partner in einer nichtehelichen Lebensgemeinschaft sind.

¹⁾ Familien, in denen mindestens eine Person in ihrer Haupttätigkeit selbständig in der Landwirtschaft ist, kein Einkommen sowie ohne Angabe. (Bis 1995 mußten auch Familien, in denen mindestens eine Person mithelfende(r) Familienangehörige(r) war, keine Einkommensangabe machen.)

7 Lange Reihen
7.21 Familien nach monatlichem Nettoeinkommen der Familie*)
 1 000

Zeitpunkt	Insgesamt	Monatliches Nettoeinkommen der Familie von ... bis unter ... DM									Sonstige ¹⁾
		unter	1 000	1 800	2 500	3 000	4 000	5 000	6 000	7 500	
		1 000	1 800	2 500	3 000	4 000	5 000	6 000	7 500	und mehr	

Ehepaare mit Kindern (ohne Altersbegrenzung)

Früheres Bundesgebiet

Juni 1985	8 635	64	602	1 981	1 196	1 878	920	839			1 156
April 1986	8 649	62	524	1 848	1 198	1 923	1 013	940			1 140
März 1987	8 618	59	470	1 744	1 171	1 958	1 058	1 049			1 109
April 1988	8 592	43	369	1 567	1 175	2 041	1 151	1 191			1 055
April 1989	8 619	27	267	1 200	1 059	1 964	1 313	1 617			1 172
April 1990	8 778	24	211	1 000	1 012	1 995	1 454	1 965			1 115
April 1991	8 810	21	154	746	886	1 913	1 503	974	749	629	1 236
Mai 1992	8 822	22	147	604	841	1 943	1 577	1 039	804	693	1 152
April 1993	8 799	23	151	537	788	1 865	1 603	1 084	897	824	1 027
April 1994	8 684	24	168	508	783	1 860	1 558	1 073	909	815	988
April 1995	8 581	22	166	459	694	1 808	1 558	1 084	907	900	984
April 1996	8 442	48	184	458	623	1 873	1 713	1 154	984	947	458

Deutschland

April 1991	11 098	46	532	1 521	1 349	2 322	1 609	1 005	759	633	1 323
Mai 1992	11 032	31	296	1 050	1 258	2 616	1 839	1 122	835	707	1 279
April 1993	10 948	29	221	801	1 088	2 519	2 022	1 258	985	859	1 167
April 1994	10 773	28	221	706	1 036	2 469	1 996	1 282	1 022	866	1 147
April 1995	10 619	28	209	618	905	2 394	2 016	1 324	1 040	965	1 121
April 1996	10 408	58	227	608	818	2 437	2 190	1 405	1 125	1 021	520

darunter:

Ehepaare mit Kindern unter 18 Jahren

Früheres Bundesgebiet

Juni 1985	6 397	57	533	1 724	935	1 311	566	506			764
April 1986	6 249	54	463	1 591	929	1 323	614	545			730
März 1987	6 052	52	408	1 491	922	1 311	615	574			680
April 1988	5 958	38	324	1 349	939	1 398	660	635			617
April 1989	5 978	25	238	1 064	882	1 411	781	855			721
April 1990	6 098	22	189	900	868	1 499	914	1 037			669
April 1991	6 141	19	135	670	773	1 524	994	556	380	330	759
Mai 1992	6 192	20	130	537	740	1 582	1 088	611	417	357	709
April 1993	6 238	22	135	481	700	1 543	1 149	658	491	437	624
April 1994	6 244	22	152	452	692	1 558	1 133	669	509	442	614
April 1995	6 267	20	148	407	615	1 539	1 164	715	522	507	631
April 1996	6 221	39	159	391	538	1 586	1 310	766	594	543	295

Deutschland

April 1991	7 927	44	484	1 327	1 117	1 785	1 054	572	385	333	827
Mai 1992	7 924	29	268	931	1 084	2 092	1 256	659	436	366	803
April 1993	7 907	28	200	716	953	2 056	1 452	770	544	459	727
April 1994	7 849	26	200	632	907	2 047	1 454	806	573	474	729
April 1995	7 811	25	190	547	795	2 006	1 500	875	598	547	729
April 1996	7 673	47	195	519	699	2 027	1 656	926	675	586	341

*) Ergebnis des Mikrozensus. - Bevölkerung am Familienwohnsitz. - Als Alleinerziehende zählen auch Väter und Mütter mit voll-jährigen Kindern. - Einschl. der Alleinerziehenden, die Partner in einer nichtehelichen Lebensgemeinschaft sind.

1) Familien, in denen mindestens eine Person in ihrer Haupttätigkeit selbständig in der Landwirtschaft ist, kein Einkommen sowie ohne Angabe. (Bis 1995 mußten auch Familien, in denen mindestens eine Person mithelfende(r) Familienangehörige(r) war, keine Einkommensangabe machen.)

7 Lange Reihen
7.21 Familien nach monatlichem Nettoeinkommen der Familie*)
 1 000

Zeitpunkt	Insgesamt	Monatliches Nettoeinkommen der Familie von ... bis unter ... DM									Sonstige ¹⁾
		unter	1 000	1 800	2 500	3 000	4 000	5 000	6 000	7 500	
		1 000	1 800	2 500	3 000	4 000	5 000	6 000	7 500	und mehr	

Alleinerziehende

Früheres Bundesgebiet

Juni 1985	1 760	228	460	408	152	186	64	38			223
April 1986	1 831	229	464	429	162	204	65	40			239
März 1987	1 864	224	472	421	174	219	69	46			239
April 1988	1 865	228	452	426	181	233	85	56			205
April 1989	1 839	166	416	385	213	256	114	78			212
April 1990	1 822	142	381	373	205	278	132	109			203
April 1991	1 858	136	330	349	204	293	154	71	38	27	256
Mai 1992	1 904	136	329	362	214	317	167	80	43	27	230
April 1993	1 949	140	335	356	219	332	193	89	54	35	197
April 1994	1 982	144	336	379	224	336	190	93	52	38	191
April 1995	2 005	130	354	383	220	336	189	102	55	42	194
April 1996	2 024	133	357	418	243	363	210	101	59	41	98

Deutschland

April 1991	2 540	335	637	452	231	307	158	72	38	27	282
Mai 1992	2 585	268	594	518	266	350	175	82	44	27	263
April 1993	2 647	244	540	542	293	398	211	93	55	36	236
April 1994	2 696	238	534	559	305	420	214	98	55	39	233
April 1995	2 736	221	543	568	311	426	215	110	59	44	241
April 1996	2 772	207	552	612	351	469	250	110	63	43	115

darunter:

Alleinerziehende mit Kindern unter 18 Jahren

Früheres Bundesgebiet

Juni 1985	941	190	317	186	48	46	17	9			129
April 1986	966	192	320	198	52	50	13	8			134
März 1987	953	186	322	186	55	52	14	11			127
April 1988	952	193	321	197	57	53	19	14			98
April 1989	937	150	313	205	63	60	26	14			108
April 1990	941	130	297	219	75	69	30	21			101
April 1991	985	124	261	225	93	80	33	15	6	6	142
Mai 1992	1 016	126	265	244	104	94	37	17	8	/	114
April 1993	1 068	130	276	247	113	113	48	20	10	7	104
April 1994	1 109	133	279	271	125	115	50	22	10	9	94
April 1995	1 163	120	298	284	131	128	53	25	12	10	102
April 1996	1 222	120	295	310	157	160	64	30	15	11	61

Deutschland

April 1991	1 475	312	488	264	100	86	34	15	6	6	165
Mai 1992	1 508	254	484	334	122	104	40	18	8	/	138
April 1993	1 579	232	452	378	152	141	54	21	11	8	131
April 1994	1 631	225	454	404	172	149	57	23	11	10	124
April 1995	1 702	208	468	427	185	166	60	28	13	10	135
April 1996	1 773	191	467	463	224	212	80	33	16	12	74

*) Ergebnis des Mikrozensus. - Bevölkerung am Familienwohnsitz.- Als Alleinerziehende zählen auch Väter und Mütter mit voll-jährigen Kindern.- Einschl. der Alleinerziehenden, die Partner in einer nichtehelichen Lebensgemeinschaft sind.

1) Familien, in denen mindestens eine Person in ihrer Haupttätigkeit selbständig in der Landwirtschaft ist, kein Einkommen sowie ohne Angabe. (Bis 1995 mußten auch Familien, in denen mindestens eine Person mithelfende(r) Familienangehörige(r) war, keine Einkommensangabe machen.)

Lfd. Nr.	Zeitpunkt	Deutschland	Früheres Bundesgebiet	Baden-Württemberg	Bayern	Berlin			Brandenburg	Bremen	Ins
						zusammen	Berlin-West	Berlin-Ost			
1	April 1974	x	16 951	2 484	2 930	x	551	x	x	209	
2	Mai 1976	x	16 712	2 423	2 913	x	490	x	x	200	
3	April 1977	x	16 727	2 439	2 924	x	468	x	x	195	
4	April 1978	x	16 654	2 440	2 935	x	461	x	x	196	
5	April 1979	x	16 626	2 448	2 939	x	457	x	x	194	
6	April 1980	x	16 755	2 469	2 978	x	458	x	x	190	
7	Mai 1981	x	16 776	2 500	2 990	x	453	x	x	194	
8	April 1982	x	16 775	2 488	2 997	x	449	x	x	191	
9	Juni 1985	x	16 559	2 440	2 989	x	458	x	x	180	
10	April 1986	x	16 577	2 475	2 995	x	444	x	x	172	
11	März 1987	x	16 638	2 485	2 998	x	448	x	x	176	
12	April 1988	x	16 762	2 488	3 015	x	493	x	x	181	
13	April 1989	x	16 866	2 496	3 021	x	508	x	x	180	
14	April 1990	x	17 125	2 591	3 052	x	510	x	x	180	
15	April 1991	22 032	17 375	2 653	3 111	874	519	355	741	179	
16	Mai 1992	22 219	17 616	2 693	3 151	877	521	356	727	181	
17	April 1993	22 351	17 785	2 727	3 206	885	525	360	737	185	
18	April 1994	22 358	17 833	2 747	3 213	881	528	352	733	181	
19	April 1995	22 395	17 902	2 759	3 235	880	529	351	734	181	
20	April 1996	22 363	17 911	2 764	3 244	880	531	349	732	180	

Ehepaare ohne im Haushalt

21	April 1974	x	5 858	799	951	x	279	x	x	86
22	Mai 1976	x	5 823	773	965	x	230	x	x	82
23	April 1977	x	5 811	790	963	x	212	x	x	78
24	April 1978	x	5 775	785	975	x	212	x	x	78
25	April 1979	x	5 810	796	985	x	211	x	x	79
26	April 1980	x	5 894	814	1 000	x	212	x	x	80
27	Mai 1981	x	5 899	821	1 010	x	212	x	x	82
28	April 1982	x	5 924	820	1 004	x	210	x	x	80
29	Juni 1985	x	6 164	821	1 082	x	211	x	x	84
30	April 1986	x	6 097	830	1 092	x	194	x	x	74
31	März 1987	x	6 157	828	1 080	x	192	x	x	82
32	April 1988	x	6 305	844	1 100	x	204	x	x	82
33	April 1989	x	6 408	869	1 101	x	210	x	x	79
34	April 1990	x	6 525	919	1 101	x	222	x	x	75
35	April 1991	8 394	6 706	958	1 123	350	225	125	255	78
36	Mai 1992	8 601	6 890	976	1 146	358	228	130	256	81
37	April 1993	8 755	7 037	1 018	1 195	362	225	137	262	81
38	April 1994	8 889	7 167	1 050	1 227	367	232	135	261	82
39	April 1995	9 039	7 316	1 082	1 256	363	231	133	266	87
40	April 1996	9 182	7 445	1 099	1 271	368	236	131	273	84

*) Ergebnis des Mikrozensus.- Bevölkerung am Familienwohnsitz.- Als Alleinerziehende zählen auch Väter und Mütter mit volljährigen Kindern.- Einschl. der Alleinerziehenden, die Partner in einer nichtehelichen Lebensgemeinschaft sind.

Reihen

Bezugsperson und Ländern ab 1974 *)

1000

Hamburg	Hessen	Mecklen- burg- Vor- pommern	Nieder- sachsen	Nord- rhein- West- falen	Rhein- land- Pfalz	Saar- land	Sachsen	Sachsen- Anhalt	Schleswig- Holstein	Thüringen	Lfd. Nr.
gesamt											
478	1 559	x	1 981	4 741	1 020	306	x	x	690	x	1
468	1 560	x	1 954	4 698	1 014	302	x	x	692	x	2
463	1 561	x	1 965	4 716	1 007	304	x	x	685	x	3
453	1 537	x	1 949	4 696	1 002	297	x	x	686	x	4
443	1 546	x	1 934	4 688	1 002	295	x	x	682	x	5
440	1 552	x	1 954	4 732	999	298	x	x	685	x	6
430	1 557	x	1 964	4 690	1 010	296	x	x	693	x	7
432	1 550	x	1 969	4 691	1 012	300	x	x	696	x	8
398	1 530	x	1 969	4 564	1 017	302	x	x	713	x	9
407	1 526	x	1 941	4 584	1 012	304	x	x	718	x	10
403	1 534	x	1 951	4 604	1 019	296	x	x	725	x	11
410	1 536	x	1 975	4 623	1 032	304	x	x	708	x	12
402	1 554	x	1 977	4 674	1 041	304	x	x	711	x	13
411	1 568	x	1 999	4 750	1 042	301	x	x	721	x	14
423	1 577	548	2 030	4 798	1 057	302	1 398	847	726	769	15
422	1 600	541	2 070	4 882	1 070	302	1 379	842	725	758	16
422	1 621	536	2 087	4 896	1 082	306	1 354	821	729	758	17
424	1 634	530	2 113	4 865	1 096	304	1 346	816	728	748	18
419	1 641	529	2 126	4 881	1 097	302	1 328	813	732	739	19
417	1 646	519	2 128	4 855	1 107	303	1 320	803	737	730	20

lebende ledige Kinder

209	569	x	669	1 635	337	90	x	x	236	x	21
206	578	x	661	1 652	344	93	x	x	240	x	22
198	582	x	661	1 658	333	102	x	x	234	x	23
198	556	x	661	1 643	332	98	x	x	238	x	24
191	568	x	650	1 662	331	98	x	x	241	x	25
195	574	x	662	1 684	333	100	x	x	242	x	26
187	571	x	672	1 657	340	103	x	x	244	x	27
184	565	x	680	1 689	341	103	x	x	248	x	28
175	568	x	749	1 728	370	105	x	x	271	x	29
175	558	x	713	1 707	367	110	x	x	277	x	30
181	571	x	721	1 750	369	107	x	x	276	x	31
192	579	x	758	1 788	373	109	x	x	277	x	32
182	591	x	756	1 843	380	118	x	x	280	x	33
185	606	x	770	1 859	383	114	x	x	291	x	34
191	608	162	796	1 924	392	116	555	317	297	274	35
190	626	167	822	2 012	399	115	561	324	297	274	36
190	646	175	843	2 005	413	123	545	316	299	283	37
183	661	182	862	2 015	434	122	539	318	301	287	38
181	674	185	878	2 052	440	121	533	327	314	279	39
186	695	187	897	2 071	449	132	544	325	325	278	40

7 Lange

7.22 Familien nach Familienstand der
In

Lfd. Nr.	Zeitpunkt	Deutschland	Früheres Bundesgebiet	Baden-Württemberg	Bayern	Berlin			Brandenburg	Bremen
						zusammen	Berlin-West	Berlin-Ost		
Familien										
1	April 1974	x	11 093	1 686	1 979	x	273	x	x	123
2	Mai 1976	x	10 889	1 651	1 948	x	261	x	x	118
3	April 1977	x	10 915	1 648	1 961	x	255	x	x	117
4	April 1978	x	10 879	1 655	1 960	x	249	x	x	118
5	April 1979	x	10 816	1 652	1 954	x	246	x	x	115
6	April 1980	x	10 861	1 656	1 979	x	246	x	x	110
7	Mai 1981	x	10 878	1 679	1 980	x	240	x	x	112
8	April 1982	x	10 852	1 668	1 993	x	239	x	x	112
9	Juni 1985	x	10 395	1 619	1 907	x	247	x	x	98
10	April 1986	x	10 480	1 645	1 904	x	249	x	x	98
11	März 1987	x	10 482	1 656	1 918	x	255	x	x	95
12	April 1988	x	10 457	1 644	1 916	x	288	x	x	98
13	April 1989	x	10 458	1 626	1 920	x	298	x	x	101
14	April 1990	x	10 600	1 672	1 951	x	288	x	x	104
15	April 1991	13 639	10 668	1 696	1 988	524	294	231	486	101
16	Mai 1992	13 618	10 726	1 717	2 005	519	294	226	471	101
17	April 1993	13 596	10 748	1 710	2 012	524	300	223	474	104
18	April 1994	13 469	10 665	1 698	1 986	514	296	217	473	99
19	April 1995	13 355	10 586	1 677	1 979	516	298	218	468	94
20	April 1996	13 181	10 466	1 665	1 973	512	295	217	460	96
da Ehe										
21	April 1974	x	9 634	1 483	1 698	x	208	x	x	106
22	Mai 1976	x	9 431	1 441	1 671	x	204	x	x	99
23	April 1977	x	9 445	1 442	1 682	x	195	x	x	99
24	April 1978	x	9 363	1 437	1 679	x	185	x	x	98
25	April 1979	x	9 278	1 430	1 666	x	182	x	x	95
26	April 1980	x	9 295	1 428	1 673	x	180	x	x	91
27	Mai 1981	x	9 264	1 447	1 671	x	172	x	x	91
28	April 1982	x	9 193	1 431	1 680	x	170	x	x	88
29	Juni 1985	x	8 635	1 388	1 561	x	176	x	x	71
30	April 1986	x	8 649	1 386	1 551	x	176	x	x	73
31	März 1987	x	8 618	1 392	1 556	x	177	x	x	73
32	April 1988	x	8 592	1 382	1 554	x	201	x	x	75
33	April 1989	x	8 619	1 379	1 568	x	209	x	x	77
34	April 1990	x	8 778	1 415	1 624	x	202	x	x	76
35	April 1991	11 098	8 811	1 431	1 652	363	207	156	379	74
36	Mai 1992	11 032	8 822	1 443	1 667	356	205	152	361	73
37	April 1993	10 948	8 799	1 437	1 660	354	205	149	355	77
38	April 1994	10 773	8 684	1 419	1 634	342	200	142	351	74
39	April 1995	10 619	8 581	1 391	1 627	343	204	139	342	68
40	April 1996	10 408	8 442	1 376	1 610	329	196	133	331	69

*) Ergebnis des Mikrozensus.- Bevölkerung am Familienwohnsitz.- Als Alleinerziehende zählen auch Väter und Mütter mit volljährigen Kindern.- Einschl. der Alleinerziehenden, die Partner in einer nichtehelichen Lebensgemeinschaft sind.

Reihen

Bezugsperson und Ländern ab 1974 *)

1000

Hamburg	Hessen	Mecklen- burg- Vor- pommern	Nieder- sachsen	Nord- rhein- West- falen	Rhein- land- Pfalz	Saar- land	Sachsen	Sachsen- Anhalt	Schlewig- Holstein	Thüringen	Lfd. Nr.
mit Kind(ern)											
269	990	x	1 313	3 107	684	216	x	x	455	x	1
261	982	x	1 293	3 046	670	209	x	x	451	x	2
265	979	x	1 305	3 058	674	203	x	x	451	x	3
256	982	x	1 288	3 053	671	200	x	x	448	x	4
252	978	x	1 284	3 026	671	197	x	x	442	x	5
244	979	x	1 292	3 049	666	198	x	x	443	x	6
243	987	x	1 292	3 033	669	193	x	x	448	x	7
247	985	x	1 289	3 003	671	197	x	x	448	x	8
222	961	x	1 221	2 836	647	196	x	x	443	x	9
232	968	x	1 228	2 877	645	194	x	x	441	x	10
222	963	x	1 230	2 854	650	190	x	x	449	x	11
218	956	x	1 216	2 835	659	195	x	x	431	x	12
220	963	x	1 221	2 830	661	187	x	x	432	x	13
227	962	x	1 228	2 891	659	187	x	x	430	x	14
232	970	387	1 235	2 875	664	186	843	529	429	495	15
232	974	375	1 248	2 870	671	187	818	519	428	484	16
232	975	361	1 244	2 890	668	182	809	505	430	475	17
241	973	348	1 251	2 850	662	183	806	499	428	461	18
238	967	344	1 247	2 829	657	181	795	486	418	460	19
231	950	332	1 231	2 784	658	171	776	478	412	452	20

von:
paare

223	874	x	1 145	2 716	596	191	x	x	395	x	21
211	867	x	1 129	2 661	579	182	x	x	388	x	22
214	859	x	1 135	2 670	581	178	x	x	389	x	23
202	854	x	1 118	2 658	575	172	x	x	385	x	24
199	853	x	1 108	2 619	578	166	x	x	383	x	25
191	853	x	1 112	2 643	580	166	x	x	379	x	26
189	855	x	1 109	2 610	581	162	x	x	377	x	27
192	851	x	1 098	2 565	577	167	x	x	375	x	28
167	814	x	1 007	2 400	545	166	x	x	360	x	29
170	814	x	1 011	2 399	547	163	x	x	359	x	30
164	805	x	1 010	2 361	552	160	x	x	367	x	31
161	799	x	996	2 358	556	164	x	x	347	x	32
161	803	x	1 006	2 352	560	158	x	x	347	x	33
164	802	x	1 023	2 421	550	154	x	x	346	x	34
169	802	298	1 015	2 405	559	151	655	417	345	383	35
172	803	289	1 021	2 380	561	152	630	403	346	376	36
168	798	275	1 017	2 398	551	147	621	385	342	365	37
168	796	256	1 018	2 345	544	148	610	377	338	353	38
167	788	251	1 014	2 309	538	144	595	361	331	351	39
160	770	242	991	2 278	536	136	572	349	321	340	40

7 Lange
7.22 Familien nach Familienstand der
in

Lfd. Nr.	Zeitpunkt	Deutschland	Früheres Bundesgebiet	Baden-Württemberg	Bayern	Berlin			Brandenburg	Bremen
						zusammen	Berlin-West	Berlin-Ost		
Alleiner										
1	April 1974	x	1 460	203	281	x	65	x	x	17
2	Mai 1976	x	1 457	210	277	x	57	x	x	19
3	April 1977	x	1 471	206	279	x	61	x	x	18
4	April 1978	x	1 516	219	281	x	64	x	x	20
5	April 1979	x	1 538	223	289	x	64	x	x	20
6	April 1980	x	1 566	228	305	x	66	x	x	19
7	Mai 1981	x	1 613	232	309	x	69	x	x	22
8	April 1982	x	1 658	238	313	x	69	x	x	24
9	Juni 1985	x	1 760	252	346	x	71	x	x	25
10	April 1986	x	1 831	259	353	x	74	x	x	25
11	März 1987	x	1 864	264	362	x	78	x	x	22
12	April 1988	x	1 865	262	362	x	88	x	x	24
13	April 1989	x	1 839	248	352	x	89	x	x	24
14	April 1990	x	1 822	257	327	x	86	x	x	29
15	April 1991	2 540	1 858	265	336	161	87	74	107	27
16	Mai 1992	2 585	1 904	275	338	163	89	74	110	28
17	April 1993	2 647	1 949	273	352	170	95	75	119	28
18	April 1994	2 696	1 982	279	352	171	96	75	122	25
19	April 1995	2 736	2 005	286	352	174	95	79	126	26
20	April 1996	2 772	2 024	289	363	184	100	84	129	27
da										
Alleiner										
21	April 1974	x	1 268	176	247	x	57	x	x	16
22	Mai 1976	x	1 252	181	239	x	49	x	x	17
23	April 1978	x	1 268	180	246	x	53	x	x	16
24	April 1978	x	1 305	190	246	x	53	x	x	19
25	April 1979	x	1 310	192	251	x	52	x	x	18
26	April 1980	x	1 317	194	263	x	53	x	x	17
27	Mai 1981	x	1 357	200	266	x	56	x	x	18
28	April 1982	x	1 388	201	269	x	58	x	x	21
29	Juni 1985	x	1 486	212	299	x	59	x	x	20
30	April 1986	x	1 548	217	308	x	62	x	x	20
31	März 1987	x	1 571	220	316	x	65	x	x	18
32	April 1988	x	1 565	218	317	x	74	x	x	19
33	April 1989	x	1 556	207	305	x	76	x	x	20
34	April 1990	x	1 532	217	282	x	73	x	x	23
35	April 1991	2 146	1 552	226	290	140	75	65	93	23
36	Mai 1992	2 192	1 599	235	292	142	75	67	96	24
37	April 1993	2 228	1 623	232	296	144	78	65	103	23
38	April 1994	2 279	1 650	236	300	146	79	67	104	21
39	April 1995	2 286	1 647	235	296	147	78	70	106	21
40	April 1996	2 279	1 637	238	296	155	83	72	106	21

*) Ergebnis des Mikrozensus.- Bevölkerung am Familienwohnsitz.- Als Alleinerziehende zählen auch Väter und Mütter mit volljährigen Kindern.- Einschl. der Alleinerziehenden, die Partner in einer nichtehelichen Lebensgemeinschaft sind.

Reihen

Bezugsperson und Ländern ab 1974 *)

1000

Hamburg	Hessen	Mecklen- burg- Vor- pommern	Nieder- sachsen	Nord- rhein- West- falen	Rhein- land- Pfalz	Saar- land	Sachsen	Sachsen- Anhalt	Schleswig- Holstein	Thüringen	Lfd. Nr.
ziehende											
46	116	x	168	391	88	25	x	x	59	x	1
50	115	x	164	385	91	27	x	x	63	x	2
51	120	x	169	388	94	24	x	x	62	x	3
53	127	x	170	395	96	28	x	x	63	x	4
53	125	x	176	407	93	31	x	x	58	x	5
53	126	x	180	406	86	32	x	x	64	x	6
54	131	x	184	423	88	31	x	x	71	x	7
56	134	x	190	437	94	30	x	x	73	x	8
55	148	x	213	436	102	31	x	x	83	x	9
62	154	x	217	478	98	31	x	x	82	x	10
58	157	x	220	493	98	30	x	x	82	x	11
57	158	x	221	477	103	31	x	x	84	x	12
59	160	x	215	478	101	29	x	x	85	x	13
62	160	x	205	470	109	33	x	x	84	x	14
63	168	89	219	470	105	35	188	113	84	112	15
60	171	86	227	490	110	35	188	116	82	108	16
64	178	86	227	492	118	36	188	120	88	110	17
73	176	92	233	505	119	35	197	122	90	108	18
71	179	93	234	520	119	37	200	125	87	109	19
71	180	91	240	506	122	35	204	129	91	112	20

runter:

ziehende Frauen

40	99	x	144	342	77	21	x	x	50	x	21
42	98	x	140	332	78	22	x	x	53	x	22
43	100	x	145	332	81	20	x	x	53	x	23
46	109	x	147	340	82	23	x	x	53	x	24
46	105	x	148	344	80	25	x	x	49	x	25
45	105	x	151	337	73	27	x	x	53	x	26
45	109	x	155	352	74	26	x	x	58	x	27
45	110	x	158	361	78	26	x	x	62	x	28
46	125	x	180	366	84	27	x	x	69	x	29
51	132	x	183	401	83	26	x	x	67	x	30
48	132	x	184	410	83	25	x	x	71	x	31
46	130	x	179	399	88	25	x	x	70	x	32
51	136	x	181	401	85	25	x	x	69	x	33
54	136	x	170	394	90	27	x	x	67	x	34
54	140	75	179	386	87	27	159	102	68	100	35
51	139	74	189	407	93	28	156	103	66	97	36
55	142	72	191	407	97	28	160	107	74	99	37
63	141	79	195	414	98	28	175	107	74	98	38
60	148	80	194	415	99	30	180	110	72	94	39
62	148	77	198	390	98	28	185	111	76	92	40

7 Lange
7.23 Familien mit
7.23.1 Mit Kindern
in

Lfd. Nr.	Zeitpunkt	Deutschland	Früheres Bundesgebiet	Baden-Württemberg	Bayern	Berlin			Brandenburg	Bremen
						zusammen	Berlin-West	Berlin-Ost		
										mit
1	April 1972 ...	x	5 052	689	894	x	175	x	x	64
2	April 1974 ...	x	5 081	720	904	x	165	x	x	62
3	Mai 1976 ...	x	4 938	688	901	x	152	x	x	58
4	April 1978 ...	x	4 996	700	903	x	149	x	x	62
5	April 1982 ...	x	5 131	730	942	x	135	x	x	54
6	Juni 1985 ...	x	5 232	734	967	x	148	x	x	53
7	April 1986 ...	x	5 304	764	970	x	149	x	x	54
8	März 1987 ...	x	5 380	786	988	x	149	x	x	53
9	April 1988 ...	x	5 420	778	989	x	173	x	x	58
10	April 1989 ...	x	5 427	761	981	x	173	x	x	58
11	April 1990 ...	x	5 458	803	965	x	172	x	x	60
12	April 1991 ...	7 012	5 451	816	984	300	169	131	240	55
13	Mai 1992 ...	7 012	5 489	824	995	299	169	130	232	55
14	April 1993 ...	6 999	5 487	820	1 000	303	173	130	236	59
15	April 1994 ...	6 887	5 388	808	968	293	167	125	236	56
16	April 1995 ...	6 813	5 318	792	970	299	174	125	236	52
17	April 1996 ...	6 692	5 209	770	966	294	171	124	238	52
										mit
18	April 1972 ...	x	3 644	552	629	x	77	x	x	44
19	April 1974 ...	x	3 686	575	643	x	74	x	x	42
20	Mai 1976 ...	x	3 731	592	637	x	75	x	x	41
21	April 1978 ...	x	3 789	605	658	x	73	x	x	40
22	April 1982 ...	x	3 881	627	693	x	71	x	x	36
23	Juni 1985 ...	x	3 696	617	674	x	75	x	x	32
24	April 1986 ...	x	3 751	626	672	x	75	x	x	33
25	März 1987 ...	x	3 714	616	677	x	79	x	x	33
26	April 1988 ...	x	3 697	615	679	x	86	x	x	30
27	April 1989 ...	x	3 716	614	687	x	90	x	x	32
28	April 1990 ...	x	3 799	630	719	x	88	x	x	33
29	April 1991 ...	5 023	3 855	640	737	179	94	85	202	34
30	Mai 1992 ...	5 013	3 881	649	740	173	92	81	197	32
31	April 1993 ...	4 981	3 873	645	739	174	94	80	197	32
32	April 1994 ...	4 975	3 890	653	749	174	95	79	197	31
33	April 1995 ...	4 924	3 870	650	742	172	91	81	192	31
34	April 1996 ...	4 879	3 866	656	739	171	93	78	182	33

*) Ergebnis des Mikrozensus.- Bevölkerung am Familienwohnsitz.- Als Alleinerziehende zählen auch Väter und Mütter mit volljährigen Kindern.- Einschl. der Allein-

erziehenden, die Partner in einer nichtehelichen Lebensgemeinschaft sind.

**Reihen
Kindern nach Ländern *)
ohne Altersbegrenzung
1000**

Hamburg	Hessen	Mecklen- burg- Vor- pommern	Nieder- sachsen	Nord- rhein- West- falen	Rhein- land- Pfalz	Saar- land	Sachsen	Sachsen- Anhalt	Schleswig- Holstein	Thüringen	Lfd. Nr.
---------	--------	--------------------------------------	--------------------	-----------------------------------	--------------------------	---------------	---------	--------------------	------------------------	-----------	-------------

1 Kind

151	465	x	580	1 450	296	94	x	x	195	x	1
143	471	x	581	1 436	300	96	x	x	203	x	2
136	464	x	557	1 389	298	95	x	x	199	x	3
140	471	x	566	1 407	308	93	x	x	199	x	4
134	482	x	588	1 437	320	98	x	x	211	x	5
125	486	x	604	1 455	326	110	x	x	223	x	6
134	490	x	608	1 490	321	106	x	x	219	x	7
129	499	x	612	1 501	330	104	x	x	230	x	8
128	504	x	614	1 507	340	108	x	x	221	x	9
133	510	x	619	1 523	343	104	x	x	222	x	10
131	503	x	625	1 514	343	112	x	x	229	x	11
134	503	183	612	1 499	345	107	456	287	227	263	12
134	504	177	632	1 495	353	104	446	282	225	255	13
130	507	173	619	1 495	354	104	439	280	225	254	14
138	506	170	626	1 447	345	105	439	280	222	249	15
133	503	175	616	1 420	341	105	433	275	213	251	16
128	493	167	603	1 382	340	97	434	271	207	250	17

2 Kindern

97	338	x	431	1 018	227	73	x	x	158	x	18
93	338	x	436	1 024	227	74	x	x	162	x	19
95	347	x	451	1 028	232	72	x	x	162	x	20
90	359	x	453	1 050	229	68	x	x	164	x	21
85	363	x	465	1 070	239	67	x	x	166	x	22
76	355	x	429	981	234	64	x	x	160	x	23
77	367	x	435	991	243	68	x	x	166	x	24
73	360	x	440	972	239	66	x	x	161	x	25
71	352	x	427	969	243	67	x	x	157	x	26
69	351	x	432	967	247	64	x	x	162	x	27
74	351	x	440	1 014	241	57	x	x	153	x	28
74	355	163	457	1 009	244	59	320	204	150	195	29
76	361	158	459	1 012	240	66	307	198	155	190	30
76	363	153	464	1 010	233	62	304	187	154	187	31
79	361	145	458	1 016	236	61	302	182	152	180	32
80	359	135	460	1 015	231	60	298	176	150	174	33
76	350	131	457	1 017	238	58	281	172	149	169	34

7 Lange
7.23 Familien mit
7.23.1 Mit Kindern
in

Lfd. Nr.	Zeitpunkt	Deutschland	Früheres Bundesgebiet	Baden-Württemberg	Bayern	Berlin			Brandenburg	Bremen
						zusammen	Berlin-West	Berlin-Ost		

mit 3 Kindern

1	April 1972 ...	x	2 400	410	449	x	32	x	x	17
2	April 1974 ...	x	2 326	392	431	x	32	x	x	19
3	Mai 1976 ...	x	2 220	371	410	x	34	x	x	19
4	April 1978 ...	x	2 095	350	399	x	28	x	x	16
5	April 1982 ...	x	1 840	312	358	x	33	x	x	22
6	Juni 1985 ...	x	1 467	269	266	x	25	x	x	11
7	April 1986 ...	x	1 425	256	261	x	25	x	x	12
8	März 1987 ...	x	1 388	254	254	x	27	x	x	9
9	April 1988 ...	x	1 340	251	248	x	29	x	x	10
10	April 1989 ...	x	1 315	251	251	x	35	x	x	10
11	April 1990 ...	x	1 342	239	267	x	28	x	x	11
12	April 1991 ...	1 604	1 362	240	266	45	31	14	44	12
13	Mai 1992 ...	1 593	1 356	244	270	48	33	15	42	13
14	April 1993 ...	1 616	1 388	244	272	47	34	13	42	12
15	April 1994 ...	1 607	1 387	237	269	47	34	13	40	12
16	April 1995 ...	1 618	1 398	235	267	46	33	13	40	11
17	April 1996 ...	1 609	1 391	239	268	47	31	15	40	11

Ins

18	April 1972 ...	x	11 096	1 651	1 972	x	284	x	x	125
19	April 1974 ...	x	11 093	1 686	1 979	x	271	x	x	122
20	Mai 1976 ...	x	10 889	1 651	1 948	x	261	x	x	118
21	April 1978 ...	x	10 879	1 655	1 960	x	249	x	x	118
22	April 1982 ...	x	10 852	1 668	1 993	x	239	x	x	112
23	Juni 1985 ...	x	10 395	1 619	1 907	x	247	x	x	96
24	April 1986 ...	x	10 480	1 645	1 904	x	249	x	x	98
25	März 1987 ...	x	10 482	1 656	1 918	x	255	x	x	95
26	April 1988 ...	x	10 457	1 644	1 916	x	288	x	x	98
27	April 1989 ...	x	10 458	1 626	1 920	x	298	x	x	101
28	April 1990 ...	x	10 600	1 672	1 951	x	288	x	x	104
29	April 1991 ...	13 639	10 668	1 695	1 988	524	294	230	486	101
30	Mai 1992 ...	13 618	10 726	1 717	2 005	519	294	226	471	101
31	April 1993 ...	13 595	10 748	1 710	2 011	524	300	223	474	104
32	April 1994 ...	13 469	10 665	1 698	1 986	514	296	217	473	99
33	April 1995 ...	13 355	10 586	1 677	1 979	516	298	218	468	94
34	April 1996 ...	13 181	10 466	1 665	1 973	512	295	217	459	96

*) Ergebnis des Mikrozensus.- Bevölkerung am Familienwohnsitz.- Als Alleinerziehende zählen auch Väter und Mütter mit volljährigen Kindern.- Einschl. der Allein-

erziehenden, die Partner in einer nichtehelichen Lebensgemeinschaft sind.

Reihen
Kindern nach Ländern *)
ohne Altersbegrenzung
1000

Hamburg	Hessen	Mecklen- burg- Vor- pommern	Nieder- sachsen	Nord- rhein- West- falen	Rhein- land- Pfalz	Saar- land	Sachsen	Sachsen- Anhalt	Schleswig- Holstein	Thüringen	Lfd. Nr.
---------	--------	--------------------------------------	--------------------	-----------------------------------	--------------------------	---------------	---------	--------------------	------------------------	-----------	-------------

und mehr

34	185	x	299	668	159	47	x	x	100	x	1
32	181	x	296	647	156	47	x	x	94	x	2
30	172	x	286	628	140	42	x	x	90	x	3
26	152	x	269	596	134	38	x	x	86	x	4
29	139	x	236	495	113	32	x	x	72	x	5
21	121	x	187	400	87	23	x	x	59	x	6
21	112	x	185	395	82	20	x	x	57	x	7
20	104	x	178	381	82	20	x	x	58	x	8
19	101	x	175	359	76	20	x	x	54	x	9
19	101	x	170	340	71	19	x	x	49	x	10
22	108	x	162	363	74	19	x	x	48	x	11
23	112	41	165	366	75	19	67	39	51	37	12
23	108	39	158	363	78	17	65	38	48	38	13
26	104	35	162	385	81	16	66	38	51	34	14
24	106	33	167	387	81	17	65	37	54	32	15
25	105	34	171	395	85	16	64	35	54	36	16
27	107	34	171	384	81	16	61	35	56	33	17

gesamt

281	988	x	1 310	3 137	682	214	x	x	454	x	18
268	990	x	1 313	3 107	683	216	x	x	459	x	19
261	982	x	1 293	3 046	670	209	x	x	451	x	20
256	982	x	1 288	3 053	671	200	x	x	448	x	21
247	985	x	1 289	3 003	671	197	x	x	448	x	22
222	961	x	1 221	2 836	647	196	x	x	443	x	23
232	968	x	1 228	2 877	645	194	x	x	441	x	24
222	963	x	1 230	2 854	650	190	x	x	449	x	25
218	956	x	1 216	2 835	659	195	x	x	431	x	26
220	963	x	1 221	2 830	661	187	x	x	432	x	27
226	962	x	1 228	2 891	659	187	x	x	430	x	28
232	970	387	1 235	2 875	664	186	843	529	429	495	29
232	974	375	1 248	2 870	671	187	818	519	428	484	30
232	975	361	1 244	2 890	668	182	809	505	430	475	31
241	972	348	1 251	2 850	662	183	806	499	428	461	32
238	967	344	1 247	2 829	657	181	795	486	418	460	33
231	950	332	1 231	2 784	658	171	776	478	411	452	34

7 Lange
7.23 Familien mit
7.23.2 Mit Kindern
in

Lfd. Nr.	Zeitpunkt	Deutschland	Früheres Bundesgebiet	Baden-Württemberg	Bayern	Berlin			Brandenburg	Bremen
						zusammen	Berlin-West	Berlin-Ost		
										mit
1	April 1972 ...	x	3 960	536	705	x	125	x	x	49
2	April 1974 ...	x	4 051	583	725	x	122	x	x	48
3	Mai 1976 ...	x	4 004	569	727	x	122	x	x	48
4	April 1978 ...	x	4 086	588	733	x	117	x	x	46
5	April 1982 ...	x	4 245	627	749	x	109	x	x	43
6	Juni 1985 ...	x	4 052	589	725	x	113	x	x	41
7	April 1986 ...	x	3 973	589	722	x	110	x	x	39
8	März 1987 ...	x	3 856	576	706	x	112	x	x	37
9	April 1988 ...	x	3 756	547	691	x	126	x	x	39
10	April 1989 ...	x	3 697	536	674	x	127	x	x	40
11	April 1990 ...	x	3 694	542	657	x	126	x	x	39
12	April 1991 ...	4 823	3 663	551	664	231	124	107	175	39
13	Mai 1992 ...	4 803	3 655	556	679	231	124	107	173	38
14	April 1993 ...	4 820	3 671	555	674	236	129	107	176	41
15	April 1994 ...	4 774	3 627	549	657	231	127	104	180	38
16	April 1995 ...	4 791	3 647	552	663	242	137	105	180	38
17	April 1996 ...	4 753	3 635	546	676	235	132	103	182	39
										mit
18	April 1972 ...	x	2 993	460	523	x	65	x	x	34
19	April 1974 ...	x	3 023	468	528	x	63	x	x	36
20	Mai 1976 ...	x	3 041	475	514	x	64	x	x	34
21	April 1978 ...	x	3 013	477	515	x	62	x	x	33
22	April 1982 ...	x	2 879	466	521	x	56	x	x	28
23	Juni 1985 ...	x	2 518	425	465	x	58	x	x	20
24	April 1986 ...	x	2 497	424	453	x	57	x	x	22
25	März 1987 ...	x	2 404	406	450	x	58	x	x	22
26	April 1988 ...	x	2 408	409	456	x	65	x	x	20
27	April 1989 ...	x	2 452	407	464	x	71	x	x	21
28	April 1990 ...	x	2 527	416	491	x	65	x	x	23
29	April 1991 ...	3 539	2 610	434	511	147	73	74	159	22
30	Mai 1992 ...	3 555	2 662	447	514	142	74	69	155	23
31	April 1993 ...	3 577	2 717	444	527	143	76	67	151	24
32	April 1994 ...	3 608	2 788	468	538	140	76	64	151	22
33	April 1995 ...	3 600	2 821	471	538	137	72	64	146	22
34	April 1996 ...	3 571	2 837	480	537	136	74	62	131	25

*) Ergebnis des Mikrozensus.- Bevölkerung am Familienwohnsitz.- Als Alleinerziehende zählen auch Väter und Mütter mit volljährigen Kindern.- Einschl. der Allein-

erziehenden, die Partner in einer nichtehelichen Lebensgemeinschaft sind.

Reihen
Kindern nach Ländern *)
unter 18 Jahren
1 000

Hamburg	Hessen	Mecklen- burg- Vor- pommern	Nieder- sachsen	Nord- rhein- West- falen	Rhein- land- Pfalz	Saar- land	Sachsen	Sachsen- Anhalt	Schleswig- Holstein	Thüringen	Lfd. Nr.
---------	--------	--------------------------------------	--------------------	-----------------------------------	--------------------------	---------------	---------	--------------------	------------------------	-----------	-------------

1 Kind

114	371	x	453	1 138	237	77	x	x	155	x	1
112	374	x	462	1 150	234	78	x	x	163	x	2
109	385	x	448	1 126	236	79	x	x	156	x	3
116	384	x	460	1 157	248	77	x	x	160	x	4
112	405	x	480	1 195	266	80	x	x	178	x	5
96	386	x	464	1 135	247	85	x	x	171	x	6
98	375	x	448	1 117	235	78	x	x	163	x	7
93	356	x	429	1 071	241	73	x	x	162	x	8
88	348	x	426	1 026	233	75	x	x	157	x	9
89	344	x	422	1 013	233	72	x	x	149	x	10
83	335	x	419	1 024	235	74	x	x	159	x	11
84	333	132	415	996	232	72	338	213	152	196	12
88	334	132	409	978	232	71	334	209	146	193	13
90	347	135	405	983	230	71	331	209	146	190	14
98	343	132	407	977	217	70	333	209	144	189	15
95	343	132	413	979	218	69	332	204	140	192	16
91	334	127	420	972	220	65	316	201	141	190	17

2 Kindern

75	271	x	357	837	181	59	x	x	131	x	18
78	273	x	356	843	182	60	x	x	136	x	19
79	279	x	372	845	186	54	x	x	139	x	20
73	285	x	368	837	176	50	x	x	137	x	21
61	266	x	359	781	169	45	x	x	126	x	22
52	238	x	288	673	153	40	x	x	108	x	23
53	238	x	285	657	160	42	x	x	107	x	24
48	230	x	276	618	150	41	x	x	105	x	25
45	222	x	267	622	157	41	x	x	104	x	26
47	225	x	278	634	155	41	x	x	109	x	27
51	229	x	294	671	151	35	x	x	101	x	28
55	237	128	302	678	158	38	258	159	102	152	29
55	239	125	311	694	160	41	247	153	105	144	30
57	248	120	319	715	159	40	238	143	107	141	31
57	253	109	332	724	169	41	233	135	110	128	32
59	253	100	341	740	170	44	218	127	113	124	33
59	250	98	331	749	174	43	203	121	116	119	34

7 Lange
7.23 Familien mit
7.23.2 Mit Kindern
in

Lfd. Nr.	Zeitpunkt	Deutschland	Früheres Bundesgebiet	Baden-Württemberg	Bayern	Berlin			Brandenburg	Bremen
						zusammen	Berlin-West	Berlin-Ost		

mit 3 Kindern

1	April 1972 ...	x	1 863	315	347	x	26	x	x	15
2	April 1974 ...	x	1 751	300	324	x	27	x	x	15
3	Mai 1976 ...	x	1 608	268	293	x	29	x	x	14
4	April 1978 ...	x	1 425	230	268	x	23	x	x	11
5	April 1982 ...	x	1 044	172	200	x	25	x	x	15
6	Juni 1985 ...	x	768	130	137	x	18	x	x	7
7	April 1986 ...	x	746	127	132	x	19	x	x	7
8	März 1987 ...	x	746	135	133	x	21	x	x	6
9	April 1988 ...	x	747	139	133	x	22	x	x	7
10	April 1989 ...	x	766	143	139	x	27	x	x	7
11	April 1990 ...	x	818	144	158	x	22	x	x	7
12	April 1991 ...	1 040	853	145	160	35	23	12	35	9
13	Mai 1992 ...	1 073	891	154	171	39	26	13	34	9
14	April 1993 ...	1 088	918	158	170	37	26	11	33	9
15	April 1994 ...	1 098	937	157	172	38	27	11	30	9
16	April 1995 ...	1 122	963	165	178	37	27	11	29	9
17	April 1996 ...	1 122	972	170	182	37	25	11	28	8

ins

18	April 1972 ...	x	8 816	1 312	1 575	x	216	x	x	98
19	April 1974 ...	x	8 824	1 351	1 577	x	212	x	x	98
20	Mai 1976 ...	x	8 653	1 312	1 533	x	215	x	x	96
21	April 1978 ...	x	8 524	1 295	1 515	x	202	x	x	90
22	April 1982 ...	x	8 167	1 265	1 470	x	190	x	x	87
23	Juni 1985 ...	x	7 338	1 144	1 327	x	189	x	x	68
24	April 1986 ...	x	7 216	1 140	1 306	x	186	x	x	68
25	März 1987 ...	x	7 006	1 117	1 289	x	190	x	x	64
26	April 1988 ...	x	6 910	1 094	1 281	x	213	x	x	66
27	April 1989 ...	x	6 915	1 086	1 278	x	225	x	x	67
28	April 1990 ...	x	7 039	1 102	1 305	x	214	x	x	69
29	April 1991 ...	9 403	7 126	1 130	1 335	413	221	192	370	70
30	Mai 1992 ...	9 432	7 207	1 157	1 364	412	224	189	362	70
31	April 1993 ...	9 486	7 306	1 157	1 370	416	231	185	361	74
32	April 1994 ...	9 479	7 352	1 173	1 367	409	229	180	361	69
33	April 1995 ...	9 513	7 431	1 188	1 379	416	236	180	355	69
34	April 1996 ...	9 446	7 444	1 195	1 394	408	231	176	341	72

*) Ergebnis des Mikrozensus.- Bevölkerung am Familienwohnsitz.- Als Alleinerziehende zählen auch Väter und Mütter mit volljährigen Kindern.- Einschl. der Allein-

erziehenden, die Partner in einer nichtehelichen Lebensgemeinschaft sind.

**Reihen
Kindern nach Ländern *)
unter 18 Jahren
1 000**

Hamburg	Hessen	Mecklen- burg- Vor- pommern	Nieder- sachsen	Nord- rhein- West- falen	Rhein- land- Pfalz	Saar- land	Sachsen	Sachsen- Anhalt	Schleswig- Holstein	Thüringen	Lfd. Nr.
---------	--------	--------------------------------------	--------------------	-----------------------------------	--------------------------	---------------	---------	--------------------	------------------------	-----------	-------------

und mehr

27	147	x	231	519	119	36	x	x	81	x	1
25	135	x	223	484	113	31	x	x	75	x	2
23	121	x	209	459	96	26	x	x	71	x	3
19	103	x	184	415	88	21	x	x	64	x	4
18	76	x	136	284	59	16	x	x	43	x	5
14	63	x	96	215	45	10	x	x	32	x	6
14	61	x	93	210	41	10	x	x	33	x	7
13	58	x	91	207	41	9	x	x	32	x	8
14	57	x	89	202	42	9	x	x	33	x	9
13	60	x	92	202	43	10	x	x	31	x	10
16	69	x	98	221	44	11	x	x	31	x	11
16	72	32	100	237	46	10	52	30	34	26	12
18	73	29	99	244	52	10	50	29	35	27	13
19	69	25	105	258	56	11	50	28	37	23	14
18	68	23	111	269	56	12	47	27	39	22	15
19	72	24	112	274	58	10	46	26	41	23	16
18	75	22	116	270	55	10	43	24	43	20	17

gesamt

216	789	x	1 040	2 494	537	171	x	x	368	x	18
215	782	x	1 041	2 476	529	169	x	x	374	x	19
210	784	x	1 030	2 430	518	160	x	x	365	x	20
208	771	x	1 012	2 409	512	149	x	x	360	x	21
192	747	x	975	2 260	494	141	x	x	348	x	22
161	686	x	848	2 023	445	135	x	x	311	x	23
165	675	x	826	1 984	436	129	x	x	303	x	24
154	644	x	796	1 896	433	123	x	x	299	x	25
148	627	x	782	1 850	432	124	x	x	294	x	26
148	629	x	792	1 850	430	122	x	x	288	x	27
150	633	x	811	1 916	430	120	x	x	290	x	28
155	643	292	817	1 910	436	121	647	402	288	374	29
160	646	286	819	1 916	443	122	631	392	286	364	30
166	664	280	829	1 956	445	123	619	380	291	354	31
172	665	264	849	1 969	441	123	612	370	293	340	32
172	667	256	865	1 993	445	123	595	357	293	338	33
168	658	247	867	1 991	449	118	562	346	299	329	34

7 Lange Reihen
7.24 Ehepaare nach der Erwerbstätigkeit der Ehepartner*)
7.24.1 Insgesamt

Zeitpunkt	Ins- gesamt		Beide Ehepartner erwerbstätig		Ehemann allein erwerbstätig		Ehefrau allein erwerbstätig		Beide Ehepartner nicht erwerbstätig	
	1 000	% ¹⁾	1 000	% ¹⁾	1 000	% ¹⁾	1 000	% ¹⁾	1 000	% ¹⁾
Insgesamt										
Früheres Bundesgebiet										
April 1972	15 307	5 349	34,9	7 059	46,1	335	2,2	2 565	16,8	
April 1974	15 491	5 545	35,8	6 748	43,6	399	2,6	2 800	18,1	
Mai 1976	15 255	5 291	34,7	6 432	42,2	461	3,0	3 071	20,1	
April 1978	15 138	5 306	35,1	6 252	41,3	450	3,0	3 131	20,7	
April 1982	15 117	5 428	35,9	5 855	38,7	508	3,4	3 327	22,0	
Juni 1985	14 799	5 095	34,4	5 535	37,4	543	3,7	3 625	24,5	
April 1986	14 746	5 118	34,7	5 437	36,9	559	3,8	3 631	24,6	
März 1987	14 775	5 104	34,5	5 384	36,4	574	3,9	3 713	25,1	
April 1988	14 897	5 201	34,9	5 353	35,9	561	3,8	3 783	25,4	
April 1989	15 026	5 338	35,5	5 302	35,3	555	3,7	3 831	25,5	
April 1990	15 302	6 015	39,3	4 957	32,4	584	3,8	3 747	24,5	
April 1991	15 517	6 203	40,0	4 879	31,4	601	3,9	3 833	24,7	
Mai 1992	15 712	6 379	40,6	4 754	30,3	651	4,1	3 929	25,0	
April 1993	15 836	6 239	39,4	4 717	29,8	742	4,7	4 137	26,1	
April 1994	15 851	6 152	38,8	4 553	28,7	815	5,1	4 331	27,3	
April 1995	15 897	6 150	38,7	4 442	27,9	847	5,3	4 458	28,0	
April 1996	15 887	6 193	39,0	4 222	26,6	912	5,7	4 561	28,7	
Deutschland										
April 1991	19 492	8 476	43,5	5 460	28,0	842	4,3	4 715	24,2	
Mai 1992	19 633	8 211	41,8	5 463	27,8	929	4,7	5 030	25,6	
April 1993	19 704	7 946	40,3	5 416	27,5	1 043	5,3	5 299	26,9	
April 1994	19 662	7 870	40,0	5 211	26,5	1 105	5,6	5 476	27,8	
April 1995	19 658	7 892	40,1	5 062	25,8	1 128	5,7	5 576	28,4	
April 1996	19 590	7 863	40,1	4 794	24,5	1 224	6,2	5 709	29,1	
ohne im Haushalt lebende ledige Kinder										
Früheres Bundesgebiet										
April 1972	5 674	1 865	32,9	1 525	26,9	199	3,5	2 084	36,7	
April 1974	5 858	1 926	32,9	1 424	24,3	235	4,0	2 273	38,8	
Mai 1976	5 823	1 803	31,0	1 295	22,2	264	4,5	2 461	42,3	
April 1978	5 774	1 783	30,9	1 205	20,9	261	4,5	2 526	43,7	
April 1982	5 923	1 779	30,0	1 196	20,2	279	4,7	2 669	45,1	
Juni 1985	6 164	1 810	29,4	1 182	19,2	300	4,9	2 872	46,6	
April 1986	6 097	1 795	29,4	1 140	18,7	305	5,0	2 858	46,9	
März 1987	6 157	1 791	29,1	1 148	18,7	310	5,0	2 908	47,2	
April 1988	6 305	1 844	29,3	1 148	18,2	312	4,9	3 000	47,6	
April 1989	6 408	1 912	29,8	1 148	17,9	307	4,8	3 041	47,5	
April 1990	6 525	2 084	31,9	1 146	16,6	327	5,3	2 968	45,5	
April 1991	6 706	2 168	32,3	1 151	17,2	334	5,0	3 054	45,5	
Mai 1992	6 890	2 213	32,1	1 162	16,9	361	5,2	3 154	45,8	
April 1993	7 037	2 191	31,1	1 153	16,4	413	5,9	3 280	46,6	
April 1994	7 167	2 149	30,0	1 134	15,8	452	6,3	3 432	47,9	
April 1995	7 316	2 170	29,7	1 116	15,3	489	6,7	3 541	48,4	
April 1996	7 445	2 177	29,2	1 113	15,0	530	7,1	3 625	48,7	
Deutschland										
April 1991	8 394	2 731	32,5	1 395	16,6	448	5,3	3 820	45,5	
Mai 1992	8 601	2 627	30,5	1 397	16,2	499	5,8	4 077	47,4	
April 1993	8 755	2 559	29,2	1 385	15,8	565	6,4	4 247	48,5	
April 1994	8 889	2 532	28,5	1 358	15,3	602	6,8	4 398	49,5	
April 1995	9 039	2 566	28,4	1 333	14,7	645	7,1	4 495	49,7	
April 1996	9 182	2 566	27,9	1 314	14,3	699	7,6	4 602	50,1	

*) Ergebnis des Mikrozensus.- Bevölkerung am Familienwohnsitz.

1) Prozent von Insgesamt.

7 Lange Reihen
7.24 Ehepaare nach der Erwerbstätigkeit der Ehepartner*)
7.24.1 Insgesamt

Zeitpunkt	Ins-gesamt		Beide Ehepartner erwerbstätig		Ehemann allein erwerbstätig		Ehefrau allein erwerbstätig		Beide Ehepartner nicht erwerbstätig	
	1 000	% ¹⁾	1 000	% ¹⁾	1 000	% ¹⁾	1 000	% ¹⁾	1 000	% ¹⁾
mit Kindern										
Früheres Bundesgebiet										
April 1972	9 634	3 483	36,2	5 534	57,4	136	1,4	481	5,0	
April 1974	9 634	3 619	37,6	5 324	55,3	163	1,7	527	5,5	
Mai 1976	9 431	3 487	37,0	5 137	54,5	197	2,1	610	6,5	
April 1978	9 364	3 522	37,6	5 047	53,9	189	2,0	605	6,5	
April 1982	9 193	3 648	39,7	4 658	50,7	229	2,5	658	7,2	
Juni 1985	8 635	3 285	38,0	4 353	50,4	243	2,8	753	8,7	
April 1986	8 649	3 323	38,4	4 298	49,7	254	2,9	773	8,9	
März 1987	8 618	3 313	38,4	4 236	49,2	264	3,1	805	9,3	
April 1988	8 592	3 357	39,1	4 204	48,9	249	2,9	782	9,1	
April 1989	8 619	3 426	39,7	4 155	48,2	248	2,9	790	9,2	
April 1990	8 778	3 931	44,8	3 811	43,4	257	2,9	779	8,9	
April 1991	8 810	4 036	45,8	3 729	42,3	267	3,0	779	8,8	
Mai 1992	8 822	4 166	47,2	3 591	40,7	290	3,3	775	8,8	
April 1993	8 799	4 048	46,0	3 564	40,5	329	3,7	857	9,7	
April 1994	8 683	4 003	46,1	3 419	39,4	363	4,2	899	10,4	
April 1995	8 581	3 981	46,4	3 326	38,8	358	4,2	917	10,7	
April 1996	8 442	4 016	47,6	3 109	36,8	382	4,5	936	11,1	
Deutschland										
April 1991	11 098	5 745	51,8	4 065	36,6	394	3,5	894	8,1	
Mai 1992	11 032	5 584	50,6	4 066	36,9	430	3,9	952	8,6	
April 1993	10 948	5 386	49,2	4 031	36,8	478	4,4	1 052	9,6	
April 1994	10 772	5 338	49,5	3 854	35,8	504	4,7	1 078	10,0	
April 1995	10 619	5 326	50,2	3 729	35,1	483	4,5	1 081	10,2	
April 1996	10 408	5 296	50,9	3 480	33,4	525	5,0	1 107	10,6	

*) Ergebnis des Mikrozensus. - Bevölkerung am Familienwohnsitz.

1) Prozent von insgesamt.

7 Lange Reihen
7.24 Ehepaare nach der Erwerbstätigkeit der Ehepartner*)
7.24.2 Mit deutscher Bezugsperson

Zeitpunkt	Ins-gesamt		Beide Ehepartner erwerbstätig		Ehemann allein erwerbstätig		Ehefrau allein erwerbstätig		Beide Ehepartner nicht erwerbstätig	
	1 000	% ¹⁾	1 000	% ¹⁾	1 000	% ¹⁾	1 000	% ¹⁾	1 000	% ¹⁾
Zusammen										
Früheres Bundesgebiet										
April 1972	14 658	4 964	33,9	6 824	46,6	322	2,2	2 548	17,4	
April 1974	14 475	4 962	34,3	6 367	44,0	374	2,6	2 772	19,1	
Mai 1976	14 289	4 807	33,6	6 029	42,2	423	3,0	3 029	21,2	
April 1978	14 134	4 817	34,1	5 816	41,1	415	2,9	3 086	21,8	
April 1982	13 968	4 942	35,4	5 345	38,3	441	3,2	3 241	23,2	
Juni 1985	13 742	4 683	34,1	5 058	36,8	475	3,5	3 525	25,7	
April 1986	13 680	4 709	34,4	4 956	36,2	495	3,6	3 519	25,7	
März 1987	13 668	4 699	34,4	4 880	35,7	502	3,7	3 587	26,2	
April 1988	13 833	4 817	34,8	4 858	35,1	501	3,6	3 656	26,4	
April 1989	13 858	4 912	35,4	4 764	34,4	492	3,6	3 691	26,6	
April 1990	14 099	5 549	39,4	4 449	31,6	517	3,7	3 584	25,4	
April 1991	14 212	5 685	40,0	4 333	30,5	528	3,7	3 666	25,8	
Mai 1992	14 298	5 822	40,7	4 175	29,2	560	3,9	3 741	26,2	
April 1993	14 314	5 697	39,8	4 099	28,6	632	4,4	3 887	27,2	
April 1994	14 294	5 629	39,4	3 940	27,6	684	4,8	4 041	28,3	
April 1995	14 314	5 620	39,3	3 836	26,8	718	5,0	4 141	28,9	
April 1996	14 254	5 659	39,7	3 620	25,4	774	5,4	4 201	29,5	
Deutschland										
April 1991	18 159	7 941	43,7	4 909	27,0	765	4,2	4 545	25,0	
Mai 1992	18 181	7 638	42,0	4 876	26,8	836	4,6	4 832	26,6	
April 1993	18 131	7 383	40,7	4 786	27,0	925	4,2	5 038	25,0	
April 1994	18 051	7 329	40,6	4 583	25,4	966	5,4	5 173	28,7	
April 1995	18 015	7 337	40,7	4 439	24,6	993	5,5	5 246	29,1	
April 1996	17 921	7 316	40,8	4 183	23,3	1 081	6,0	5 341	29,8	
ohne im Haushalt lebende ledige Kinder										
Früheres Bundesgebiet										
April 1972	5 424	1 692	31,2	1 469	27,1	192	3,5	2 072	38,2	
April 1974	5 523	1 696	30,7	1 344	24,3	226	4,1	2 257	40,9	
Mai 1976	5 556	1 645	29,6	1 222	22,0	248	4,5	2 441	43,9	
April 1978	5 526	1 644	29,8	1 133	20,5	247	4,5	2 502	45,3	
April 1982	5 655	1 651	29,2	1 118	19,8	252	4,5	2 634	46,6	
Juni 1985	5 901	1 690	28,6	1 109	18,8	272	4,6	2 829	48,0	
April 1986	5 839	1 688	28,9	1 062	18,2	281	4,8	2 809	48,1	
März 1987	5 889	1 687	28,6	1 062	18,0	284	4,8	2 857	48,5	
April 1988	6 041	1 740	28,8	1 065	17,6	287	4,7	2 949	48,8	
April 1989	6 113	1 797	29,4	1 053	17,2	281	4,6	2 982	48,8	
April 1990	6 224	1 966	31,6	1 051	16,9	300	4,8	2 906	46,7	
April 1991	6 386	2 040	31,9	1 051	16,5	309	4,8	2 987	46,8	
Mai 1992	6 542	2 080	31,8	1 059	16,2	327	5,0	3 075	47,0	
April 1993	6 656	2 057	30,9	1 043	15,7	370	5,6	3 187	47,9	
April 1994	6 761	2 009	29,7	1 022	15,1	405	6,0	3 325	49,2	
April 1995	6 893	2 024	29,4	1 008	14,6	435	6,3	3 426	49,7	
April 1996	6 986	2 018	28,9	1 001	14,3	474	6,8	3 493	50,0	
Deutschland										
April 1991	8 065	2 599	32,2	1 293	16,0	422	5,2	3 751	46,5	
Mai 1992	8 239	2 491	30,2	1 291	15,7	464	5,6	3 993	48,5	
April 1993	8 356	2 418	28,9	1 271	15,2	518	6,2	4 149	49,6	
April 1994	8 467	2 388	28,2	1 242	14,7	551	6,5	4 287	50,6	
April 1995	8 599	2 413	28,1	1 222	14,2	588	6,8	4 376	50,9	
April 1996	8 713	2 401	27,6	1 201	13,8	641	7,4	4 469	51,3	

*) Ergebnis des Mikrozensus.- Bevölkerung am Familienwohnsitz.

1) Prozent von Insgesamt.

7 Lange Reihen
7.24 Ehepaare nach der Erwerbstätigkeit der Ehepartner*)
7.24.2 Mit deutscher Bezugsperson

Zeitpunkt	Ins-gesamt		Beide Ehepartner erwerbstätig		Ehemann allein erwerbstätig		Ehefrau allein erwerbstätig		Beide Ehepartner nicht erwerbstätig	
	1 000	% ¹⁾	1 000	% ¹⁾	1 000	% ¹⁾	1 000	% ¹⁾	1 000	% ¹⁾
mit Kindern										
Früheres Bundesgebiet										
April 1972	9 233	3 272	35,4	5 355	58,0	131	1,4	477	5,2	
April 1974	8 952	3 266	36,5	5 022	56,1	148	1,7	515	5,8	
Mai 1976	8 732	3 162	36,2	4 807	55,0	175	2,0	588	6,7	
April 1978	8 609	3 173	36,9	4 683	54,4	168	2,0	585	6,8	
April 1982	8 313	3 291	39,6	4 227	50,8	189	2,3	607	7,3	
Juni 1985	7 841	2 993	38,2	3 949	50,4	203	2,6	696	8,9	
April 1986	7 840	3 021	38,5	3 894	49,7	214	2,7	711	9,1	
März 1987	7 779	3 012	38,7	3 818	49,1	218	2,8	730	9,4	
April 1988	7 792	3 077	39,5	3 793	48,7	214	2,8	707	9,1	
April 1989	7 746	3 115	40,2	3 711	47,9	211	2,7	709	9,1	
April 1990	7 875	3 583	45,5	3 398	43,1	217	2,8	678	8,6	
April 1991	7 827	3 645	46,6	3 283	41,9	219	2,8	679	8,7	
Mai 1992	7 756	3 742	48,2	3 116	40,2	233	3,0	665	8,6	
April 1993	7 658	3 640	47,5	3 056	39,9	262	3,4	700	9,1	
April 1994	7 533	3 620	48,1	2 918	38,7	279	3,7	715	9,5	
April 1995	7 421	3 597	48,5	2 828	38,1	282	3,8	714	9,6	
April 1996	7 268	3 642	50,1	2 619	36,0	300	4,1	708	9,7	
Deutschland										
April 1991	10 095	5 342	52,9	3 615	35,8	344	3,4	794	7,9	
Mai 1992	9 942	5 148	51,8	3 585	36,1	371	3,7	839	8,4	
April 1993	9 775	4 964	50,8	3 515	36,0	407	4,2	889	9,1	
April 1994	9 584	4 942	51,6	3 341	34,9	415	4,3	886	9,2	
April 1995	9 417	4 924	52,3	3 218	34,2	404	4,3	871	9,2	
April 1996	9 208	4 914	53,4	2 982	32,4	440	4,8	872	9,5	

*) Ergebnis des Mikrozensus. - Bevölkerung am Familienwohnsitz.

1) Prozent von Insgesamt.

7 Lange Reihen

7.25 Durchschnittliche Zahl der Kinder in der Familie nach Familienstand der Bezugsperson sowie Altersgruppen der Kinder*)

Zeitpunkt	Ins-gesamt	Ehe-paare	Alleinerziehende								
			Männer				Frauen				
			zu-sammen ¹⁾	ver-heiratet getrennt-lebend	ver-witwet	ge-schie-den	zu-sammen	ledig	ver-heiratet getrennt-lebend	ver-witwet	ge-schie-den
Insgesamt (ohne Altersbegrenzung)											
Früheres Bundesgebiet											
6.6. 1961	1,80	1,88	1,48	1,34	1,50	1,43	1,48	1,19	1,50	1,51	1,54
27.5. 1970	1,89	1,96	1,57	1,76	1,48	1,52	1,47	1,23	1,61	1,44	1,64
April 1972	1,89	1,96	1,48	1,60	1,47	1,44	1,49	1,21	1,55	1,45	1,68
Mai 1973	1,89	1,95	1,49	1,61	1,49	1,44	1,50	1,21	1,62	1,45	1,69
Mai 1975	1,88	1,94	1,49	1,49	1,52	1,49	1,53	1,21	1,75	1,49	1,69
Mai 1976	1,87	1,92	1,47	1,49	1,51	1,43	1,52	1,16	1,71	1,46	1,70
April 1977	1,85	1,90	1,48	1,58	1,49	1,47	1,52	1,18	1,68	1,45	1,70
April 1978	1,83	1,89	1,47	1,52	1,49	1,42	1,51	1,17	1,70	1,44	1,68
April 1979	1,82	1,88	1,51	1,61	1,52	1,43	1,50	1,18	1,69	1,44	1,66
April 1980	1,81	1,86	1,46	1,45	1,50	1,45	1,50	1,18	1,65	1,45	1,63
Mai 1981	1,80	1,85	1,43	1,48	1,45	1,40	1,49	1,19	1,61	1,45	1,61
April 1982	1,77	1,83	1,43	1,47	1,48	1,36	1,48	1,18	1,63	1,44	1,58
Juni 1985	1,69	1,75	1,35	1,38	1,41	1,32	1,40	1,14	1,56	1,37	1,48
April 1986	1,68	1,74	1,36	1,42	1,40	1,32	1,40	1,14	1,54	1,37	1,48
März 1987	1,66	1,73	1,38	1,49	1,42	1,32	1,38	1,16	1,52	1,34	1,46
April 1988	1,65	1,71	1,34	1,35	1,40	1,31	1,38	1,16	1,52	1,34	1,46
April 1989	1,65	1,71	1,34	1,37	1,39	1,32	1,36	1,16	1,52	1,33	1,43
April 1990	1,65	1,72	1,32	1,39	1,35	1,29	1,37	1,18	1,57	1,33	1,44
April 1991	1,66	1,72	1,34	1,41	1,38	1,31	1,36	1,19	1,54	1,32	1,44
Mai 1992	1,66	1,72	1,31	1,40	1,33	1,28	1,37	1,20	1,60	1,31	1,45
April 1993	1,66	1,72	1,33	1,41	1,34	1,29	1,38	1,22	1,60	1,32	1,45
April 1994	1,67	1,73	1,33	1,47	1,32	1,30	1,38	1,21	1,60	1,31	1,46
April 1995	1,67	1,74	1,34	1,48	1,32	1,35	1,38	1,22	1,59	1,31	1,46
April 1996	1,68	1,75	1,33	1,44	1,32	1,33	1,40	1,23	1,63	1,33	1,47
Deutschland											
April 1991	1,64	1,71	1,33	1,41	1,38	1,32	1,37	1,20	1,54	1,31	1,48
Mai 1992	1,64	1,70	1,31	1,40	1,33	1,30	1,37	1,21	1,59	1,30	1,48
April 1993	1,64	1,71	1,33	1,40	1,35	1,31	1,38	1,21	1,60	1,32	1,48
April 1994	1,64	1,71	1,32	1,45	1,33	1,31	1,38	1,22	1,59	1,31	1,48
April 1995	1,65	1,72	1,33	1,47	1,32	1,33	1,39	1,23	1,59	1,30	1,49
April 1996	1,65	1,72	1,33	1,42	1,32	1,33	1,40	1,24	1,63	1,32	1,50
unter 3 Jahren											
Früheres Bundesgebiet											
6.6. 1961	1,11	1,11	1,05	1,05	1,07	1,09	1,06	1,05	1,06	1,06	1,09
27.5. 1970	1,11	1,12	1,11	1,11	1,06	1,09	1,08	1,06	1,09	1,07	1,10
April 1972	1,10	1,10	1,11	/	/	/	1,05	1,03	1,04	1,03	1,09
Mai 1973	1,09	1,09	1,06	/	/	/	1,06	1,03	1,05	1,07	1,09
Mai 1975	1,08	1,09	0,00	/	/	/	1,05	1,06	0,00	0,00	1,03
Mai 1976	1,09	1,09	1,00	/	/	/	1,03	1,02	1,06	1,04	1,03
April 1977	1,05	1,09	1,04	/	/	/	1,06	1,05	1,11	1,05	1,11
April 1978	1,08	1,08	1,06	/	/	/	1,05	1,05	1,04	1,04	1,07
April 1979	1,09	1,10	1,05	/	/	/	1,05	1,06	1,08	1,04	1,03
April 1980	1,09	1,09	1,09	/	/	/	1,05	1,06	1,05	1,05	1,04
Mai 1981	1,09	1,10	1,05	/	/	/	1,05	1,05	1,03	1,01	1,08
April 1982	1,09	1,10	1,03	/	/	/	1,07	1,05	1,09	1,04	1,09
Juni 1985	1,09	1,10	1,05	/	/	/	1,06	1,06	1,05	1,02	1,08
April 1986	1,09	1,09	1,06	/	/	/	1,05	1,03	1,09	1,02	1,08
März 1987	1,08	1,09	1,04	/	/	/	1,05	1,04	1,10	1,00	1,03
April 1988	1,09	1,09	1,05	/	/	/	1,04	1,03	1,07	1,03	1,05
April 1989	1,09	1,10	1,05	/	/	/	1,07	1,05	1,13	1,11	1,08
April 1990	1,10	1,11	1,08	/	/	/	1,05	1,05	1,05	1,12	1,05
April 1991	1,10	1,11	1,09	/	/	/	1,06	1,05	1,07	1,11	1,05
Mai 1992	1,11	1,11	1,04	/	/	/	1,06	1,06	1,08	1,03	1,06
April 1993	1,10	1,10	1,09	1,03	1,11	1,09	1,06	1,06	1,10	1,11	1,05
April 1994	1,10	1,11	1,04	1,10	1,00	1,00	1,06	1,06	1,07	1,12	1,04
April 1995	1,10	1,10	1,06	1,13	1,00	1,11	1,06	1,06	1,06	1,07	1,04
April 1996	1,09	1,10	1,06	1,14	1,00	1,09	1,06	1,05	1,08	1,08	1,06
Deutschland											
April 1991	1,09	1,10	1,05	/	/	1,05	1,05	1,04	1,07	1,10	1,05
Mai 1992	1,10	1,10	1,03	/	/	1,02	1,05	1,04	1,08	1,02	1,06
April 1993	1,09	1,10	1,07	1,03	1,08	1,10	1,06	1,05	1,11	1,09	1,05
April 1994	1,09	1,10	1,04	1,08	1,00	1,03	1,05	1,05	1,07	1,11	1,05
April 1995	1,10	1,10	1,05	1,11	1,00	1,08	1,06	1,06	1,07	1,08	1,05
April 1996	1,09	1,10	1,06	1,12	1,00	1,08	1,05	1,05	1,09	1,06	1,05

*) 1961 und 1970 Ergebnis der Volkszählung; sonst Ergebnis des Mikrozensus (1975 aus der EG-Arbeitskräfteerhebung). - 1961 wohnberechtigte Bevölkerung, ab 1970 Bevölkerung am Familienwohnsitz - Als Alleinerziehende zählen auch Vater und Mütter mit volljährigen Kindern.

Einschl. der Alleinerziehenden, die Partner in einer nichtehelichen Lebensgemeinschaft sind.

*) Einschl. einer geringen Zahl lediger Väter.

7 Lange Reihen

7.25 Durchschnittliche Zahl der Kinder in der Familie nach Familienstand der Bezugsperson sowie Altersgruppen der Kinder*)

Zeitpunkt	Ins-gesamt	Ehe-paare	Alleinerziehende								
			Männer				Frauen				
			zu-sammen ¹⁾	darunter			zu-sammen	davon			
ver-heiratet getrennt-lebend	ver-witwet	ge-schie-den		ledig	ver-heiratet getrennt-lebend	ver-witwet		ge-schie-den			
unter 6 Jahren											
Früheres Bundesgebiet											
6.6. 1961	1,34	1,35	1,18	1,13	1,25	1,16	1,17	1,10	1,18	1,19	1,24
27.5. 1970	1,35	1,35	1,29	1,34	1,21	1,20	1,22	1,13	1,27	1,22	1,26
April 1972	1,30	1,31	1,17	1,33	1,15	1,06	1,19	1,11	1,22	1,19	1,23
Mai 1973	1,27	1,28	1,16	1,24	1,20	1,08	1,18	1,07	1,23	1,21	1,22
Mai 1975	1,24	1,25	1,01	0,00	/	/	1,13	1,12	1,17	1,07	1,15
Mai 1976	1,25	1,25	1,12	0,00	/	1,08	1,12	1,07	1,14	1,12	1,14
April 1977	1,24	1,24	1,21	1,28	/	1,18	1,13	1,09	1,22	1,10	1,15
April 1978	1,24	1,24	1,19	1,27	/	/	1,12	1,11	1,12	1,10	1,13
April 1979	1,25	1,26	1,17	1,27	1,12	1,11	1,14	1,11	1,23	1,11	1,12
April 1980	1,25	1,26	1,11	1,16	1,04	/	1,13	1,10	1,18	1,18	1,13
Mai 1981	1,25	1,26	1,08	1,15	/	/	1,13	1,10	1,16	1,13	1,15
April 1982	1,26	1,27	1,13	1,16	/	/	1,14	1,09	1,20	1,11	1,15
Juni 1985	1,27	1,28	1,13	1,14	/	1,13	1,14	1,09	1,19	1,17	1,16
April 1986	1,27	1,29	1,12	1,14	/	1,15	1,14	1,08	1,22	1,13	1,16
März 1987	1,27	1,28	1,14	1,16	/	1,15	1,14	1,11	1,21	1,13	1,13
April 1988	1,27	1,29	1,11	1,16	/	1,13	1,12	1,10	1,19	1,12	1,13
April 1989	1,28	1,29	1,11	1,25	/	1,04	1,13	1,09	1,25	1,23	1,11
April 1990	1,29	1,31	1,17	1,23	/	1,15	1,13	1,10	1,21	1,18	1,13
April 1991	1,30	1,32	1,14	1,22	/	1,13	1,14	1,11	1,21	1,26	1,14
Mai 1992	1,30	1,31	1,12	1,14	/	1,10	1,15	1,10	1,23	1,13	1,18
April 1993	1,30	1,31	1,16	1,18	1,07	1,20	1,15	1,12	1,24	1,20	1,14
April 1994	1,29	1,32	1,14	1,25	1,22	1,09	1,14	1,12	1,21	1,18	1,14
April 1995	1,29	1,32	1,14	1,20	/	1,09	1,14	1,11	1,18	1,14	1,15
April 1996	1,29	1,31	1,14	1,21	1,00	1,13	1,15	1,12	1,21	1,19	1,13
Deutschland											
April 1991	1,27	1,30	1,13	1,24	/	1,13	1,13	1,10	1,21	1,24	1,15
Mai 1992	1,27	1,29	1,11	1,12	/	1,11	1,13	1,09	1,22	1,14	1,16
April 1993	1,27	1,29	1,14	1,15	1,07	1,16	1,13	1,11	1,22	1,18	1,14
April 1994	1,27	1,29	1,15	1,23	1,22	1,14	1,13	1,11	1,20	1,19	1,13
April 1995	1,27	1,30	1,12	1,17	1,11	1,08	1,13	1,12	1,18	1,15	1,14
April 1996	1,27	1,30	1,13	1,17	1,03	1,15	1,14	1,12	1,21	1,19	1,13
unter 15 Jahren											
Früheres Bundesgebiet											
6.6. 1961	1,72	1,75	1,42	1,33	1,47	1,37	1,37	1,19	1,39	1,42	1,46
27.5. 1970	1,82	1,84	1,61	1,73	1,59	1,46	1,52	1,22	1,57	1,55	1,61
April 1972	1,80	1,82	1,48	1,58	1,54	1,37	1,52	1,20	1,51	1,52	1,64
Mai 1973	1,77	1,79	1,47	1,51	1,60	1,32	1,52	1,19	1,55	1,51	1,65
Mai 1975	1,73	1,75	1,40	0,00	1,48	1,36	1,53	1,20	1,68	1,57	1,58
Mai 1976	1,70	1,72	1,41	1,46	1,60	1,30	1,49	1,14	1,61	1,53	1,56
April 1977	1,67	1,68	1,40	1,38	1,45	1,39	1,47	1,17	1,53	1,47	1,56
April 1978	1,64	1,66	1,44	1,50	1,53	1,36	1,45	1,17	1,53	1,43	1,52
April 1979	1,62	1,64	1,40	1,56	1,43	1,33	1,42	1,16	1,55	1,40	1,48
April 1980	1,58	1,60	1,34	1,35	1,39	1,31	1,39	1,18	1,49	1,40	1,43
Mai 1981	1,57	1,59	1,28	1,38	1,30	1,24	1,37	1,18	1,47	1,37	1,40
April 1982	1,55	1,57	1,26	1,28	1,33	1,22	1,36	1,16	1,48	1,34	1,39
Juni 1985	1,53	1,56	1,24	1,31	1,28	1,23	1,31	1,14	1,43	1,31	1,35
April 1986	1,54	1,57	1,24	1,30	1,33	1,21	1,30	1,14	1,41	1,31	1,34
März 1987	1,55	1,58	1,29	1,33	1,37	1,25	1,32	1,17	1,45	1,31	1,36
April 1988	1,55	1,59	1,24	1,29	1,29	1,24	1,32	1,16	1,44	1,34	1,38
April 1989	1,57	1,61	1,28	1,38	1,34	1,27	1,33	1,16	1,47	1,40	1,37
April 1990	1,59	1,63	1,27	1,41	1,34	1,22	1,33	1,17	1,49	1,40	1,37
April 1991	1,60	1,64	1,28	1,38	1,42	1,25	1,33	1,19	1,49	1,35	1,38
Mai 1992	1,61	1,65	1,28	1,38	1,41	1,23	1,35	1,19	1,53	1,36	1,41
April 1993	1,61	1,66	1,31	1,42	1,32	1,28	1,36	1,20	1,52	1,46	1,41
April 1994	1,62	1,67	1,33	1,49	1,33	1,30	1,37	1,20	1,51	1,45	1,43
April 1995	1,63	1,67	1,34	1,48	1,31	1,36	1,36	1,21	1,51	1,42	1,41
April 1996	1,62	1,67	1,33	1,44	1,32	1,32	1,38	1,22	1,57	1,47	1,42
Deutschland											
April 1991	1,59	1,63	1,27	1,38	1,43	1,27	1,34	1,19	1,49	1,36	1,42
Mai 1992	1,59	1,64	1,27	1,39	1,43	1,25	1,35	1,19	1,53	1,38	1,44
April 1993	1,59	1,64	1,29	1,38	1,35	1,28	1,36	1,20	1,53	1,47	1,43
April 1994	1,59	1,64	1,31	1,43	1,37	1,28	1,37	1,21	1,52	1,49	1,44
April 1995	1,59	1,64	1,31	1,45	1,32	1,33	1,37	1,22	1,51	1,43	1,44
April 1996	1,59	1,64	1,31	1,41	1,31	1,32	1,37	1,23	1,55	1,46	1,44

*) 1961 und 1970 Ergebnis der Volkszählung; sonst Ergebnis des Mikrozensus (1975 aus der EG-Arbeitskräfteerhebung). - 1961 wohnberechtigte Bevölkerung, ab 1970 Bevölkerung am Familienwohnsitz. - Als Alleinerziehende zählen auch Väter und Mütter mit volljährigen Kindern.

Einschl. der Alleinerziehenden, die Partner in einer nichtehelichen Lebensgemeinschaft sind.
¹⁾ Einschl. einer geringen Zahl lediger Väter.

7 Lange Reihen

7.25 Durchschnittliche Zahl der Kinder in der Familie nach Familienstand der Bezugsperson sowie Altersgruppen der Kinder*)

Zeitpunkt	Ins-gesamt	Ehe-paare	Alleinerziehende								
			Männer				Frauen				
			zu-sammen ¹⁾	darunter			zu-sammen	davon			
				ver-heiratet getrennt-lebend	ver-witwet	ge-schie-den		ledig	ver-heiratet getrennt-lebend	ver-witwet	ge-schie-den
unter 18 Jahren											
Früheres Bundesgebiet											
6.6. 1961	1,75	1,79	1,42	1,31	1,47	1,39	1,37	1,19	1,40	1,38	1,47
27.5. 1970	1,89	1,92	1,65	1,75	1,66	1,50	1,57	1,24	1,62	1,61	1,67
April 1972	1,88	1,91	1,52	1,56	1,58	1,44	1,58	1,22	1,55	1,60	1,70
Mai 1973	1,87	1,89	1,51	1,49	1,61	1,41	1,59	1,21	1,60	1,59	1,73
Mai 1975	1,84	1,86	1,50	1,49	1,62	1,43	1,61	1,21	1,73	1,65	1,68
Mai 1976	1,81	1,84	1,48	1,51	1,63	1,38	1,58	1,15	1,71	1,61	1,66
April 1977	1,78	1,81	1,50	1,47	1,62	1,42	1,57	1,19	1,65	1,58	1,66
April 1978	1,76	1,78	1,51	1,51	1,64	1,41	1,55	1,19	1,64	1,55	1,64
April 1979	1,74	1,77	1,48	1,50	1,56	1,41	1,54	1,18	1,65	1,51	1,63
April 1980	1,71	1,73	1,43	1,38	1,53	1,40	1,51	1,19	1,61	1,51	1,57
Mai 1981	1,68	1,71	1,37	1,40	1,44	1,33	1,48	1,18	1,55	1,49	1,54
April 1982	1,65	1,68	1,36	1,37	1,46	1,28	1,45	1,17	1,57	1,45	1,50
Juni 1985	1,58	1,62	1,27	1,33	1,35	1,25	1,35	1,14	1,48	1,37	1,38
April 1986	1,58	1,62	1,26	1,34	1,31	1,24	1,35	1,14	1,46	1,39	1,41
März 1987	1,59	1,63	1,31	1,35	1,40	1,27	1,34	1,17	1,47	1,34	1,38
April 1988	1,59	1,64	1,27	1,30	1,34	1,27	1,35	1,17	1,48	1,34	1,41
April 1989	1,61	1,65	1,30	1,38	1,41	1,26	1,35	1,16	1,50	1,37	1,41
April 1990	1,63	1,67	1,28	1,43	1,32	1,23	1,37	1,18	1,53	1,41	1,41
April 1991	1,64	1,69	1,31	1,40	1,40	1,28	1,36	1,20	1,52	1,37	1,41
Mai 1992	1,65	1,70	1,31	1,44	1,39	1,26	1,39	1,20	1,58	1,40	1,45
April 1993	1,66	1,71	1,32	1,40	1,44	1,27	1,40	1,21	1,57	1,45	1,45
April 1994	1,67	1,72	1,34	1,47	1,41	1,31	1,41	1,21	1,58	1,48	1,47
April 1995	1,68	1,73	1,35	1,49	1,40	1,35	1,41	1,22	1,57	1,49	1,46
April 1996	1,68	1,73	1,34	1,43	1,39	1,32	1,44	1,23	1,63	1,52	1,49
Deutschland											
April 1991	1,63	1,68	1,30	1,41	1,41	1,31	1,37	1,20	1,53	1,38	1,46
Mai 1992	1,64	1,69	1,30	1,43	1,41	1,28	1,39	1,21	1,57	1,42	1,49
April 1993	1,64	1,69	1,32	1,37	1,44	1,29	1,39	1,21	1,58	1,47	1,48
April 1994	1,65	1,70	1,32	1,44	1,41	1,30	1,41	1,21	1,58	1,50	1,49
April 1995	1,65	1,70	1,33	1,46	1,38	1,34	1,41	1,24	1,57	1,48	1,49
April 1996	1,65	1,71	1,32	1,40	1,38	1,32	1,43	1,24	1,63	1,52	1,51

*) 1961 und 1970 Ergebnis der Volkszählung; sonst Ergebnis des Mikrozensus (1975 aus der EG-Arbeitskräfteerhebung). - 1961 wohnberechtigte Bevölkerung, ab 1970 Bevölkerung am Familienwohnsitz. - Als Alleinerziehende zählen auch Väter und Mütter mit volljährigen Kindern. -

Einschl. der Alleinerziehenden, die Partner in einer nichtehelichen Lebensgemeinschaft sind.

¹⁾ Einschl. einer geringen Zahl lediger Väter.

7 Lange Reihen
7.26 Ledige Kinder in Familien nach Familienstand der Bezugsperson sowie Altersgruppen der Kinder*)
 1 000

Zeitpunkt	Insgesamt	Davon nach dem Familienstand der Eltern											
		verheiratet zusammen- lebend	zu- sammen	alleinerziehend					Mütter				
				zu- sammen	ledig	ver- heiratet getrennt- lebend	ver- witwet	ge- schie- den	zu- sammen	ledig	ver- heiratet getrennt- lebend	ver- witwet	ge- schie- den
Insgesamt (ohne Altersbegrenzung)													
Früheres Bundesgebiet													
Mai 1975	20 660	18 440	2 220	280	/	39	171	64	1 940	143	114	1 086	597
Mai 1976	20 285	18 059	2 226	301	7	39	177	78	1 925	137	122	1 026	640
April 1977	20 103	17 871	2 232	304	6	40	173	85	1 928	147	114	994	674
April 1978	19 867	17 580	2 287	312	13	52	170	77	1 975	149	167	992	687
April 1979	19 662	17 338	2 325	342	14	63	181	85	1 982	152	184	974	672
April 1980	19 473	17 125	2 349	364	13	67	188	96	1 985	154	209	955	687
Mai 1981	19 390	16 986	2 404	365	11	84	180	91	2 038	161	227	948	703
April 1982	19 091	16 639	2 452	385	15	86	186	97	2 067	179	244	933	711
Juni 1985	17 510	15 070	2 441	370	30	63	159	118	2 071	212	243	871	746
April 1986	17 492	14 952	2 539	382	28	64	172	118	2 156	237	248	882	790
März 1987	17 418	14 845	2 573	400	31	66	173	130	2 173	254	243	862	815
April 1988	17 173	14 600	2 573	401	33	56	174	138	2 172	273	242	837	821
April 1989	17 136	14 618	2 518	380	36	56	158	129	2 138	282	225	819	812
April 1990	17 539	15 061	2 478	383	37	61	151	134	2 095	302	247	794	801
April 1991	17 705	15 179	2 526	408	40	67	155	148	2 118	329	252	720	817
Mai 1992	17 758	15 167	2 591	399	44	65	151	139	2 192	355	281	712	844
April 1993	17 833	15 164	2 670	434	60	74	154	146	2 236	391	295	700	850
April 1994	17 768	15 052	2 716	440	65	77	146	152	2 276	391	316	694	875
April 1995	17 708	14 958	2 751	478	77	77	152	172	2 273	403	321	654	896
April 1996	17 580	14 772	2 808	515	104	89	142	180	2 294	419	353	616	905
Deutschland													
April 1991	22 387	18 924	3 464	523	70	74	188	191	2 941	574	277	856	1 234
Mai 1992	22 316	18 790	3 525	514	77	71	184	182	3 011	610	315	851	1 235
April 1993	22 304	18 678	3 626	557	96	83	193	186	3 069	657	341	845	1 226
April 1994	22 155	18 452	3 703	552	89	88	183	193	3 151	668	373	841	1 270
April 1995	22 033	18 263	3 770	597	102	90	189	216	3 173	690	399	795	1 289
April 1996	21 805	17 951	3 854	652	140	108	175	229	3 202	715	435	759	1 294
unter 3 Jahren													
Früheres Bundesgebiet													
Mai 1975	1 774	1 696	77	/	/	/	/	/	72	32	10	/	23
Mai 1976	1 726	1 648	78	5	/	/	/	/	73	30	11	8	24
April 1977	1 680	1 598	83	9	/	/	/	/	74	32	11	7	25
April 1978	1 667	1 581	87	9	/	/	/	/	78	33	16	7	22
April 1979	1 750	1 656	94	11	/	/	/	/	83	38	19	6	21
April 1980	1 659	1 566	94	10	/	/	/	/	84	34	18	8	23
Mai 1981	1 697	1 595	102	8	/	/	/	/	94	43	21	7	24
April 1982	1 737	1 619	118	10	/	/	/	/	108	49	25	6	28
Juni 1985	1 749	1 609	141	13	7	/	/	/	128	69	22	6	32
April 1986	1 732	1 586	146	13	7	/	/	/	134	73	23	/	32
März 1987	1 715	1 564	151	12	7	/	/	/	139	80	23	6	30
April 1988	1 848	1 682	166	16	8	/	/	/	150	84	27	6	33
April 1989	1 929	1 751	179	17	10	/	/	/	162	94	28	7	33
April 1990	2 025	1 839	186	17	10	/	/	/	168	100	27	7	35
April 1991	2 092	1 895	196	19	10	/	/	/	177	107	28	6	36
Mai 1992	2 138	1 938	201	20	13	/	/	/	180	111	31	/	35
April 1993	2 124	1 897	227	28	18	/	/	5	199	126	33	7	34
April 1994	2 066	1 837	229	28	18	/	/	/	201	123	30	7	40
April 1995	2 046	1 820	227	38	25	/	/	6	189	116	30	/	39
April 1996	1 988	1 753	235	45	31	5	/	7	191	116	36	6	33
Deutschland													
April 1991	2 622	2 287	335	41	26	6	/	7	294	193	34	8	60
Mai 1992	2 569	2 233	336	41	28	/	/	8	295	199	37	6	54
April 1993	2 458	2 120	339	45	32	/	/	8	294	201	36	9	47
April 1994	2 319	1 992	327	40	26	/	/	7	288	190	34	10	54
April 1995	2 294	1 974	320	48	33	6	/	8	272	175	36	7	54
April 1996	2 221	1 892	329	61	43	6	/	10	268	173	42	7	46

*) Ergebnis des Mikrozensus (1975 aus der EG-Arbeitskräftestichprobe).- Bevölkerung am Familienwohnsitz.- Als Alleinerziehende zählen auch

Väter und Mütter mit volljährigen Kindern.- Einschl. der Alleinerziehenden, die Partner in einer nichtehelichen Lebensgemeinschaft sind.

7 Lange Reihen
7.26 Ledige Kinder in Familien nach Familienstand der Bezugsperson sowie Altersgruppen der Kinder*)
 1 000

Zeitpunkt	Insgesamt	Davon nach dem Familienstand der Eltern											
		verheiratet zusammen- lebend	zu- sammen	alleinerziehend					Mütter				
				zu- sammen	ledig	ver- heiratet getrennt- lebend	ver- witwet	ge- schie- den	zu- sammen	ledig	ver- heiratet getrennt- lebend	ver- witwet	ge- schie- den
3 bis unter 6 Jahren													
Früheres Bundesgebiet													
Mai 1975	2 378	2 256	123	10	/	/	/	/	113	23	11	17	62
Mai 1976	2 152	2 025	127	13	/	/	/	5	114	23	14	18	60
April 1977	1 960	1 844	116	12	/	/	/	/	105	23	10	14	57
April 1978	1 847	1 735	112	12	/	/	/	/	100	20	16	16	48
April 1979	1 770	1 653	117	13	/	/	/	/	104	21	25	13	46
April 1980	1 773	1 654	118	14	/	/	/	/	104	25	27	11	41
Mai 1981	1 728	1 609	119	11	/	/	/	/	108	23	30	10	45
April 1982	1 700	1 574	126	12	/	/	/	/	114	29	33	10	42
Juni 1985	1 761	1 601	160	14	/	/	/	6	146	43	34	11	59
April 1986	1 803	1 624	178	14	/	/	/	5	165	55	38	9	62
März 1987	1 772	1 595	177	17	/	5	/	5	160	54	35	10	61
April 1988	1 750	1 573	178	14	5	/	/	/	164	56	35	10	63
April 1989	1 795	1 609	186	16	6	/	/	/	170	59	38	9	64
April 1990	1 899	1 709	190	19	5	6	/	6	170	62	37	8	64
April 1991	1 980	1 777	203	19	5	6	/	7	184	67	38	11	69
Mai 1992	2 043	1 831	212	22	7	5	/	8	190	70	44	9	67
April 1993	2 142	1 916	226	25	9	6	/	8	201	75	47	10	70
April 1994	2 182	1 941	241	27	10	8	/	7	214	83	52	9	71
April 1995	2 211	1 955	256	30	14	6	/	8	226	85	54	9	78
April 1996	2 202	1 926	276	38	20	7	/	9	239	91	56	12	80
Deutschland													
April 1991	2 611	2 290	321	32	11	7	/	12	290	123	42	13	112
Mai 1992	2 638	2 308	330	35	15	6	/	11	295	128	50	13	105
April 1993	2 721	2 365	355	42	20	6	/	13	314	141	55	14	104
April 1994	2 710	2 335	375	40	18	9	/	11	335	155	63	13	105
April 1995	2 646	2 260	386	42	20	7	/	11	345	160	67	12	106
April 1996	2 537	2 153	384	49	27	9	/	11	335	155	64	15	101
6 bis unter 10 Jahren													
Früheres Bundesgebiet													
Mai 1975	4 049	3 789	260	31	/	/	13	13	229	21	18	56	135
Mai 1976	3 803	3 534	270	30	/	/	10	14	240	20	20	58	143
April 1977	3 572	3 317	255	28	/	/	11	13	227	24	19	50	134
April 1978	3 308	3 047	261	32	/	7	9	15	229	23	31	47	128
April 1979	3 103	2 858	245	28	/	6	8	12	217	23	33	41	120
April 1980	2 772	2 551	222	31	/	8	9	13	191	23	38	37	92
Mai 1981	2 606	2 384	223	26	/	8	7	10	197	25	42	34	96
April 1982	2 433	2 213	220	26	/	7	7	11	194	26	40	30	99
Juni 1985	2 182	1 973	209	27	/	6	5	13	183	27	36	22	99
April 1986	2 257	2 019	238	29	/	6	6	13	209	35	37	24	113
März 1987	2 298	2 043	254	27	/	6	/	13	228	41	44	23	121
April 1988	2 333	2 063	270	28	/	7	/	12	243	47	47	24	125
April 1989	2 422	2 155	266	28	5	7	/	13	238	43	41	22	132
April 1990	2 541	2 257	284	31	/	7	6	14	253	52	49	22	130
April 1991	2 570	2 277	293	39	7	7	6	19	254	56	46	17	135
Mai 1992	2 607	2 303	304	34	5	8	6	15	270	61	53	17	139
April 1993	2 643	2 327	316	34	8	8	/	13	282	69	56	22	136
April 1994	2 741	2 403	337	41	11	10	5	15	296	68	59	21	148
April 1995	2 831	2 461	370	48	10	10	7	22	322	76	66	22	158
April 1996	2 901	2 508	393	55	17	12	6	21	338	82	70	28	158
Deutschland													
April 1991	3 448	2 997	451	53	10	8	8	27	398	104	52	23	219
Mai 1992	3 466	3 010	456	49	10	10	8	22	407	109	61	25	213
April 1993	3 485	3 010	475	48	13	10	6	19	427	126	69	30	202
April 1994	3 570	3 057	513	56	16	11	7	22	457	135	74	29	220
April 1995	3 654	3 092	562	65	15	12	9	29	497	150	85	30	232
April 1996	3 697	3 105	592	77	25	16	8	28	515	162	91	34	228

*) Ergebnis des Mikrozensus (1975 aus der EG-Arbeitskräftestichprobe).- Bevölkerung am Familienwohnsitz.- Als Alleinerziehende zählen auch

Väter und Mütter mit volljährigen Kindern.- Einschl. der Alleinerziehenden, die Partner in einer nichtehelichen Lebensgemeinschaft sind.

7 Lange Reihen

7.26 Ledige Kinder in Familien nach Familienstand der Bezugsperson sowie Altersgruppen der Kinder*)

1 000

Zeitpunkt	Insgesamt	Davon nach dem Familienstand der Eltern											
		verheiratet zusammen- lebend	alleinerziehend										
			zu- sammen	Väter					Mütter				
				zu- sammen	ledig	ver- heiratet getrennt- lebend	ver- witwet	ge- schieden	zu- sammen	ledig	ver- heiratet getrennt- lebend	ver- witwet	ge- schieden
10 bis unter 15 Jahren													
Früheres Bundesgebiet													
Mai 1975	5 168	4 738	430	54	/	/	26	20	377	22	32	154	169
Mai 1976	5 161	4 713	448	62	/	8	29	24	386	24	30	145	187
April 1977	5 217	4 753	464	65	/	9	28	28	399	26	28	137	209
April 1978	5 152	4 660	492	68	/	12	29	25	424	27	42	137	218
April 1979	5 076	4 570	505	78	/	15	31	30	427	26	50	134	218
April 1980	4 921	4 416	506	77	/	14	30	32	428	28	58	123	220
Mai 1981	4 728	4 243	485	75	/	19	25	30	410	25	58	110	218
April 1982	4 410	3 943	467	72	/	18	25	27	395	27	60	100	207
Juni 1985	3 195	2 822	373	58	/	13	17	23	315	25	50	72	168
April 1986	3 053	2 682	370	52	/	12	15	21	319	26	50	69	174
März 1987	2 923	2 566	357	55	/	10	16	24	302	27	44	57	174
April 1988	2 851	2 497	353	55	/	10	17	23	299	27	44	55	173
April 1989	2 886	2 528	358	57	/	11	17	25	301	30	41	56	174
April 1990	3 071	2 709	361	56	5	10	13	28	306	34	50	50	173
April 1991	3 173	2 790	383	62	6	12	13	30	321	41	52	48	180
Mai 1992	3 248	2 832	416	57	7	12	11	27	359	49	60	47	204
April 1993	3 333	2 887	446	64	8	15	12	30	382	57	67	48	210
April 1994	3 404	2 928	476	66	11	15	9	31	410	57	76	53	223
April 1995	3 434	2 949	486	76	11	17	14	35	409	62	72	52	223
April 1996	3 430	2 910	519	86	17	18	15	37	433	65	81	51	236
Deutschland													
April 1991	4 261	3 698	563	81	9	13	17	41	482	71	58	61	292
Mai 1992	4 368	3 761	607	76	9	13	16	38	531	85	68	62	317
April 1993	4 443	3 795	649	87	12	17	18	40	562	94	81	66	320
April 1994	4 490	3 812	679	86	13	18	14	41	593	97	92	71	334
April 1995	4 512	3 812	700	98	14	20	18	47	601	106	95	68	333
April 1996	4 507	3 751	756	113	22	22	19	50	644	120	108	67	348
15 bis unter 18 Jahren													
Früheres Bundesgebiet													
Mai 1975	2 721	2 430	291	43	/	/	23	12	248	12	15	136	84
Mai 1976	2 836	2 527	309	47	/	8	23	15	262	12	18	130	102
April 1977	2 912	2 594	318	47	/	6	23	17	271	14	16	127	114
April 1978	2 987	2 653	334	49	/	9	24	15	285	16	24	127	119
April 1979	3 024	2 671	353	59	/	13	26	19	294	16	27	125	127
April 1980	3 161	2 790	371	68	/	16	28	23	303	15	31	127	130
Mai 1981	3 204	2 798	406	75	/	22	30	22	331	15	36	134	148
April 1982	3 183	2 769	414	76	/	20	31	23	338	15	41	128	154
Juni 1985	2 715	2 344	371	64	/	11	22	27	307	16	43	97	152
April 1986	2 556	2 193	363	64	/	11	22	26	299	14	36	94	155
März 1987	2 344	2 013	331	61	/	12	19	27	270	13	33	80	144
April 1988	2 124	1 813	311	56	/	9	18	27	255	15	29	75	135
April 1989	1 967	1 685	283	51	/	8	17	24	231	13	24	67	128
April 1990	1 931	1 677	254	44	/	9	12	20	211	13	29	53	116
April 1991	1 897	1 639	258	48	/	11	13	21	209	16	28	51	115
Mai 1992	1 886	1 620	267	45	/	11	13	19	221	17	29	55	120
April 1993	1 889	1 622	267	50	5	11	12	21	218	18	31	50	119
April 1994	1 907	1 637	270	49	/	11	12	24	221	19	34	46	123
April 1995	1 955	1 663	292	54	/	10	12	27	238	19	38	45	136
April 1996	2 006	1 695	311	61	6	14	12	30	250	23	41	45	141
Deutschland													
April 1991	2 397	2 055	343	59	/	11	16	27	284	24	29	62	169
Mai 1992	2 411	2 058	353	57	/	11	17	25	296	24	32	64	176
April 1993	2 452	2 086	367	64	6	12	17	29	303	28	35	60	179
April 1994	2 520	2 136	383	64	/	12	17	31	319	30	39	59	191
April 1995	2 590	2 173	417	71	6	12	17	35	346	35	45	59	207
April 1996	2 642	2 196	446	80	7	17	16	39	366	42	52	61	211

*) Ergebnis des Mikrozensus (1975 aus der EG-Arbeitskräfteerhebung).- Bevölkerung am Familienwohnsitz.- Als Alleinerziehende zählen auch

Väter und Mütter mit volljährigen Kindern.- Einschl. der Alleinerziehenden, die Partner in einer nichtehelichen Lebensgemeinschaft sind.

7 Lange Reihen
7.26 Ledige Kinder in Familien nach Familienstand der Bezugsperson sowie Altersgruppen der Kinder*)
 1 000

Zeitpunkt	Insgesamt	Davon nach dem Familienstand der Eltern											
		verheiratet zusammen- lebend	zu- sammen	Väter					Mütter				
				alleinerziehend	zu- sammen	ledig	ver- heiratet getrennt- lebend	ver- witwet	ge- schie- den	zu- sammen	ledig	ver- heiratet getrennt- lebend	ver- witwet
18 bis unter 21 Jahren													
Früheres Bundesgebiet													
Mai 1975	2 049	1 783	266	40	/	11	21	/	226	/	12	145	60
Mai 1976	2 084	1 824	260	41	/	7	23	11	219	9	12	139	60
April 1977	2 175	1 906	269	41	/	7	21	12	228	10	11	139	68
April 1978	2 249	1 976	274	43	/	7	23	11	231	12	17	137	67
April 1979	2 295	2 010	285	48	/	9	26	12	237	11	15	139	73
April 1980	2 403	2 096	307	52	/	10	27	14	255	10	17	141	86
Mai 1981	2 531	2 212	319	59	/	15	28	15	260	10	21	141	89
April 1982	2 627	2 283	343	70	/	21	29	19	274	12	24	145	93
Juni 1985	2 583	2 213	370	68	/	13	26	26	302	12	31	133	127
April 1986	2 558	2 177	381	76	/	14	32	27	305	12	31	131	131
März 1987	2 571	2 172	399	78	/	14	32	30	321	15	31	126	149
April 1988	2 422	2 056	366	75	/	9	29	35	291	14	28	106	142
April 1989	2 256	1 921	335	60	/	10	21	26	275	15	26	109	126
April 1990	2 108	1 800	307	57	/	10	21	24	250	13	24	93	120
April 1991	1 985	1 700	285	54	/	9	18	25	231	11	24	83	113
Mai 1992	1 855	1 590	265	52	/	9	18	22	213	14	25	70	104
April 1993	1 786	1 522	264	56	/	10	18	25	208	17	22	65	103
April 1994	1 711	1 452	259	57	/	11	17	25	201	13	24	65	100
April 1995	1 699	1 437	262	59	/	11	15	29	203	14	26	58	105
April 1996	1 714	1 443	271	62	/	12	16	31	209	14	28	61	106
Deutschland													
April 1991	2 449	2 078	372	67	/	11	23	31	305	19	25	98	162
Mai 1992	2 286	1 947	340	63	/	9	22	28	276	21	27	84	144
April 1993	2 205	1 868	337	68	/	11	23	30	270	24	25	80	141
April 1994	2 142	1 807	335	69	5	13	21	31	266	21	28	77	140
April 1995	2 134	1 799	336	70	/	13	18	35	266	21	31	69	145
April 1996	2 194	1 833	361	76	/	14	19	38	285	23	34	76	152
21 Jahre und älter													
Früheres Bundesgebiet													
Mai 1975	2 520	1 748	772	97	/	/	85	/	675	23	17	570	65
Mai 1976	2 523	1 788	735	104	/	7	88	7	632	21	18	529	64
April 1977	2 586	1 859	727	102	/	8	85	9	625	18	18	521	68
April 1978	2 656	1 929	727	99	/	10	80	6	628	19	22	522	66
April 1979	2 646	1 920	726	105	/	11	84	8	620	18	17	517	68
April 1980	2 784	2 053	731	112	/	10	90	9	619	19	19	507	74
Mai 1981	2 895	2 145	751	112	/	13	86	11	639	20	20	512	87
April 1982	3 002	2 238	764	120	/	13	91	13	645	22	22	514	87
Juni 1985	3 325	2 509	817	127	/	13	87	21	690	21	27	532	110
April 1986	3 535	2 672	863	136	/	14	95	23	727	22	31	551	124
März 1987	3 795	2 892	903	150	5	16	100	29	753	24	34	560	136
April 1988	3 845	2 916	930	158	6	15	103	33	772	29	33	561	149
April 1989	3 881	2 969	911	150	/	13	99	34	761	29	27	550	156
April 1990	3 966	3 070	896	159	8	16	96	39	738	29	31	513	164
April 1991	4 009	3 100	909	167	7	18	101	41	743	31	37	505	171
Mai 1992	3 980	3 053	927	168	6	18	100	45	759	33	40	509	176
April 1993	3 916	2 992	924	177	8	21	105	43	746	30	38	499	179
April 1994	3 759	2 854	904	172	8	20	99	45	732	28	41	493	171
April 1995	3 532	2 674	858	173	9	19	100	46	685	31	36	462	157
April 1996	3 339	2 537	802	168	9	22	92	46	634	28	41	414	152
Deutschland													
April 1991	4 600	3 520	1 080	191	8	18	118	47	889	41	38	591	219
Mai 1992	4 577	3 473	1 103	193	7	20	117	50	910	44	42	598	226
April 1993	4 539	3 435	1 104	203	9	22	124	48	901	42	41	587	232
April 1994	4 404	3 313	1 091	197	9	20	118	51	893	40	44	582	228
April 1995	4 203	3 153	1 050	204	10	21	121	52	846	43	41	550	212
April 1996	4 008	3 022	986	197	10	24	109	54	790	40	45	498	207

*) Ergebnis des Mikrozensus (1975 aus der EG-Arbeitskräfteerhebung). - Bevölkerung am Familienwohnsitz. - Als Alleinerziehende zählen auch

Väter und Mütter mit volljährigen Kindern. - Einschl. der Alleinerziehenden, die Partner in einer nichtehelichen Lebensgemeinschaft sind.

7 Lange Reihen
7.27 Frauen im Alter von 15 Jahren und mehr nach Zahl der Kinder und Familienstand*)
1 000

Zeitpunkt	Insgesamt	Ohne im Haus- halt lebende ledige Kinder	Mit ... Kind(ern)				Kinder	
			zu- sammen	1	2	3		4 und mehr
Ledig*)								
Früheres Bundesgebiet								
6.6. 1961	4 993	4 812	181	155	19	5	2	215
April 1969	4 546	4 411	135	115	14	5	/	165
April 1971	4 554	4 419	135	113	16	/	/	169
April 1972	4 480	4 360	120	102	14	/	/	145
Mai 1973	4 585	4 465	120	103	13	/	/	145
April 1974	4 713	4 594	120	103	13	/	/	142
Mai 1975	4 834	4 719	115	99	11	/	/	139
Mai 1976	4 995	4 879	116	103	11	/	/	135
April 1977	5 141	5 019	121	105	13	/	/	144
April 1978	5 331	5 206	126	109	13	/	/	147
April 1979	5 420	5 292	128	111	13	/	/	150
April 1980	5 712	5 583	129	112	13	/	/	153
Mai 1981	5 900	5 766	133	114	15	/	/	158
April 1982	6 078	5 930	148	128	15	/	/	174
Juni 1985	6 356	6 171	186	165	18	/	/	211
April 1986	6 526	6 319	208	185	18	/	/	236
März 1987	6 613	6 394	219	189	25	/	/	254
April 1988	6 265	6 030	235	203	27	/	/	273
April 1989	6 218	5 980	238	208	26	/	/	277
April 1990	6 250	5 995	255	219	30	/	/	300
April 1991	6 267	5 993	275	232	36	5	/	328
Mai 1992	6 271	5 975	296	249	39	6	/	353
April 1993	6 307	5 987	320	267	43	7	/	389
April 1994	6 291	5 969	322	268	45	7	/	390
April 1995	6 304	5 975	329	271	47	9	/	400
April 1996	6 452	6 114	339	274	54	8	/	416
Deutschland								
April 1991	7 465	6 987	478	400	66	9	/	573
Mai 1992	7 485	6 980	505	421	71	10	/	608
April 1993	7 568	7 029	539	447	76	12	/	654
April 1994	7 620	7 072	548	451	81	12	/	667
April 1995	7 665	7 107	557	452	87	14	/	687
April 1996	7 880	7 308	572	458	96	14	/	711
Verheiratet zusammenlebend								
Früheres Bundesgebiet								
6.6. 1961	13 493	4 622	8 871	4 098	2 904	1 174	697	16 658
April 1969*)	15 003	5 594	9 410	3 956	3 228	1 396	830	18 527
April 1971*)	15 156	5 709	9 448	3 903	3 309	1 411	825	18 652
April 1972	15 145	5 607	9 538	4 004	3 308	1 423	804	18 664
Mai 1973	15 184	5 633	9 551	4 018	3 324	1 416	792	18 624
April 1974	15 281	5 803	9 478	4 019	3 324	1 368	767	18 350
Mai 1975	15 344	5 853	9 491	3 969	3 412	1 363	748	18 362
Mai 1976	15 188	5 808	9 380	3 932	3 411	1 328	709	18 027
April 1977	15 169	5 795	9 375	3 981	3 403	1 314	677	17 844
April 1978	15 093	5 771	9 321	3 961	3 441	1 283	637	17 592
April 1979	15 019	5 793	9 226	3 911	3 438	1 282	596	17 324
April 1980	15 064	5 882	9 182	3 931	3 458	1 241	552	17 056
Mai 1981	15 016	5 865	9 152	3 927	3 475	1 232	518	16 904
April 1982	15 019	5 916	9 103	3 973	3 468	1 175	486	16 611
Juni 1985	14 943	6 223	8 719	4 028	3 336	1 016	339	15 248
April 1986	14 810	6 139	8 670	4 025	3 340	984	320	15 072
März 1987	14 803	6 182	8 621	4 055	3 296	961	309	14 898
April 1988	14 678	6 222	8 455	4 017	3 239	926	273	14 478
April 1989	14 811	6 321	8 491	4 033	3 272	914	271	14 515
April 1990	15 302	6 525	8 778	4 147	3 400	934	297	15 061
April 1991	15 517	6 706	8 810	4 112	3 450	953	295	15 178
Mai 1992	15 712	6 890	8 822	4 119	3 462	961	281	15 167
April 1993	15 836	7 037	8 799	4 096	3 436	985	283	15 164
April 1994	15 851	7 167	8 684	3 978	3 437	985	283	15 052
April 1995	15 897	7 316	8 581	3 901	3 403	983	295	14 957
April 1996	15 887	7 445	8 442	3 796	3 387	960	299	14 772
Deutschland								
April 1991	19 492	8 394	11 098	5 195	4 452	1 118	333	18 923
Mai 1992	19 633	8 601	11 032	5 164	4 428	1 122	318	18 790
April 1993	19 704	8 755	10 948	5 118	4 375	1 137	318	18 678
April 1994	19 662	8 889	10 773	4 981	4 346	1 130	316	18 452
April 1995	19 658	9 039	10 619	4 893	4 273	1 127	326	18 262
April 1996	19 590	9 182	10 408	4 766	4 211	1 099	332	17 951

*) 1961 Ergebnis der Volkszählung; sonst Ergebnis des Mikrozensus. - 1961, 1969 und 1971 wohnberechtigte Bevölkerung; 1972 bis 1987 Bevölkerung in Privathaushalten; ab 1988 Bevölkerung am Familienwohnsitz. - Als Alleinerziehende zählen auch Mütter mit volljährigen Kindern. - Einschl. der Alleinerziehenden, die Partner in einer nichtehelichen Lebensgemeinschaft sind.

*) Alle Verheirateten.

*) Einschl. Ledige, die Kinder in einer Familie sind.

7 Lange Reihen
7.27 Frauen im Alter von 15 Jahren und mehr nach Zahl der Kinder und Familienstand*)
1 000

Zeitpunkt	Insgesamt	Ohne im Haus- halt lebende ledige Kinder	Mit ... Kind(ern)				Kinder	
			zu- sammen	1	2	3		4 und mehr
Verheiratet getrenntlebend								
Früheres Bundesgebiet								
6.6. 1961	272	155	117	77	28	9	4	176
April 1969
April 1971
April 1972	218	146	73	47	17	6	/	112
Mai 1973	216	140	76	45	21	6	/	123
April 1974	200	131	70	40	21	6	/	114
Mai 1975	202	138	64	38	18	/	/	113
Mai 1976	201	131	70	40	18	7	5	120
April 1977	197	132	65	38	17	6	/	110
April 1978	252	157	95	53	26	10	6	163
April 1979	266	159	107	58	32	12	5	181
April 1980	298	174	124	68	38	14	/	205
Mai 1981	313	174	139	77	44	13	/	224
April 1982	342	196	147	82	46	12	7	239
Juni 1985	374	216	158	94	46	14	/	247
April 1986	383	222	161	94	54	10	/	248
März 1987	395	232	163	96	53	10	/	247
April 1988	359	201	158	95	50	10	/	240
April 1989	343	197	147	89	44	11	/	222
April 1990	366	208	157	89	52	12	/	247
April 1991	376	213	163	97	50	13	/	252
Mai 1992	403	227	176	100	56	15	5	281
April 1993	424	239	185	101	64	16	/	295
April 1994	442	245	198	109	68	16	5	316
April 1995	459	258	202	109	73	15	5	321
April 1996	504	288	217	115	76	19	7	353
Deutschland								
April 1991	411	232	179	106	55	14	/	277
Mai 1992	440	242	198	112	64	16	6	315
April 1993	470	256	214	115	76	18	/	341
April 1994	498	264	234	128	82	18	6	373
April 1995	532	282	250	135	90	18	7	399
April 1996	588	321	268	141	96	22	8	435
Verwitwet								
Früheres Bundesgebiet								
6.6. 1961	3 964	2 700	1 265	821	305	96	43	1 913
April 1969	4 366	3 601	765	528	159	47	30	1 136
April 1971	4 458	3 732	726	503	148	47	28	1 073
April 1972	4 414	3 638	777	546	155	47	28	1 128
Mai 1973	4 470	3 697	773	543	154	47	29	1 124
April 1974	4 433	3 688	745	525	145	46	30	1 090
Mai 1975	4 385	3 662	724	501	141	51	30	1 076
Mai 1976	4 423	3 728	695	489	134	45	27	1 017
April 1977	4 420	3 730	689	487	134	43	25	1 002
April 1978	4 455	3 763	692	488	137	44	22	996
April 1979	4 523	3 849	674	477	132	43	22	968
April 1980	4 492	3 832	660	464	130	45	22	956
Mai 1981	4 515	3 861	654	458	132	44	20	945
April 1982	4 494	3 848	646	456	128	43	19	928
Juni 1985	4 564	3 927	637	466	122	36	13	876
April 1986	4 550	3 904	646	471	127	36	13	888
März 1987	4 520	3 882	638	477	119	32	11	856
April 1988	4 476	3 864	611	457	114	30	10	821
April 1989	4 471	3 863	608	453	119	27	9	810
April 1990	4 318	3 758	560	423	101	28	9	746
April 1991	4 335	3 791	545	412	100	25	8	720
Mai 1992	4 343	3 800	543	413	101	23	7	712
April 1993	4 329	3 798	531	402	99	24	6	700
April 1994	4 329	3 801	529	404	96	21	8	694
April 1995	4 268	3 768	501	383	92	19	7	654
April 1996	4 216	3 752	464	350	87	20	7	616
Deutschland								
April 1991	5 341	4 689	652	498	117	28	9	856
Mai 1992	5 334	4 682	653	499	120	27	7	851
April 1993	5 335	4 692	643	487	120	28	7	845
April 1994	5 340	4 700	640	488	117	25	9	841
April 1995	5 262	4 652	610	468	111	23	8	795
April 1996	5 204	4 630	574	435	106	25	8	759

*) 1961 Ergebnis der Volkszählung; sonst Ergebnis des Mikrozensus. - 1961, 1969 und 1971 wohnberechtigte Bevölkerung; 1972 bis 1987 Bevölkerung in Privathaushalten; ab 1988 Bevölkerung am Familienwohnsitz. - Als Alleinerziehende zählen auch Mütter mit volljährigen Kindern. - Einschl. der Alleinerziehenden, die Partner in einer nichtehelichen Lebensgemeinschaft sind.

7 Lange Reihen
7.27 Frauen im Alter von 15 Jahren und mehr nach Zahl der Kinder und Familienstand*)
1 000

Zeitpunkt	Insgesamt	Ohne im Haus- halt lebende ledige Kinder	Mit ... Kind(em)				Kinder	
			zu- sammen	1	2	3		4 und mehr
Geschieden								
Früheres Bundesgebiet								
6.6. 1961	610	329	281	177	72	22	10	432
April 1969	660	424	236	141	60	22	14	392
April 1971	727	459	268	155	71	27	16	451
April 1972	733	429	305	179	79	27	20	511
Mai 1973	763	436	327	190	85	30	22	553
April 1974	797	463	333	189	92	31	21	564
Mai 1975	808	454	353	203	93	38	20	596
Mai 1976	875	504	371	208	102	39	22	632
April 1977	903	510	392	218	112	38	24	667
April 1978	916	522	394	220	113	39	22	662
April 1979	947	545	402	231	111	38	22	666
April 1980	956	552	404	235	116	34	19	657
Mai 1981	1 015	584	432	251	125	39	17	696
April 1982	1 058	609	449	263	135	35	16	707
Juni 1985	1 239	731	508	322	145	31	11	749
April 1986	1 270	732	539	339	157	31	12	796
März 1987	1 311	756	556	357	155	34	10	810
April 1988	1 354	795	559	359	156	34	10	817
April 1989	1 367	805	562	372	149	33	9	806
April 1990	1 404	847	558	362	158	30	8	801
April 1991	1 426	857	569	372	158	31	9	817
Mai 1992	1 455	871	583	378	163	33	10	844
April 1993	1 502	917	585	376	166	33	10	850
April 1994	1 554	954	600	380	177	33	10	875
April 1995	1 587	973	614	388	183	35	9	896
April 1996	1 644	1 030	614	385	180	38	10	905
Deutschland								
April 1991	1 964	1 128	835	520	251	50	15	1 234
Mai 1992	1 987	1 152	835	519	251	51	14	1 235
April 1993	2 031	1 200	831	518	249	50	14	1 226
April 1994	2 088	1 233	856	527	263	51	15	1 270
April 1995	2 124	1 259	866	527	273	53	14	1 289
April 1996	2 182	1 320	862	523	267	56	14	1 294
Insgesamt								
Früheres Bundesgebiet								
6.6. 1961	23 332	12 618	10 715	5 327	3 328	1 304	755	19 395
April 1969	24 575	14 029	10 546	4 740	3 460	1 470	875	20 219
April 1971	24 895	14 317	10 577	4 675	3 543	1 487	872	20 345
April 1972	24 991	14 179	10 812	4 877	3 573	1 506	857	20 561
Mai 1973	25 218	14 371	10 847	4 899	3 598	1 500	849	20 569
April 1974	25 424	14 678	10 746	4 876	3 595	1 453	823	20 260
Mai 1975	25 573	14 825	10 747	4 809	3 675	1 458	805	20 286
Mai 1976	25 681	15 049	10 632	4 772	3 676	1 420	764	19 931
April 1977	25 830	15 187	10 643	4 829	3 679	1 403	731	19 766
April 1978	26 046	15 418	10 628	4 831	3 730	1 378	688	19 559
April 1979	26 174	15 638	10 537	4 788	3 725	1 377	647	19 290
April 1980	26 522	16 022	10 500	4 809	3 755	1 337	599	19 027
Mai 1981	26 759	16 250	10 509	4 826	3 790	1 331	562	18 927
April 1982	26 991	16 499	10 492	4 901	3 792	1 269	529	18 660
Juni 1985	27 476	17 267	10 208	5 073	3 668	1 100	368	17 331
April 1986	27 539	17 316	10 224	5 114	3 695	1 065	350	17 239
März 1987	27 641	17 445	10 196	5 175	3 647	1 041	333	17 065
April 1988	27 131	17 113	10 019	5 131	3 587	1 004	298	16 628
April 1989	27 211	17 165	10 046	5 155	3 610	988	293	16 629
April 1990	27 640	17 332	10 308	5 239	3 741	1 008	319	17 154
April 1991	27 921	17 559	10 362	5 224	3 793	1 027	318	17 296
Mai 1992	28 183	17 763	10 420	5 258	3 821	1 037	304	17 357
April 1993	28 397	17 978	10 419	5 241	3 808	1 064	306	17 398
April 1994	28 468	18 136	10 332	5 139	3 824	1 061	309	17 326
April 1995	28 515	18 289	10 226	5 052	3 798	1 060	316	17 227
April 1996	28 704	18 628	10 076	4 921	3 785	1 045	325	17 063
Deutschland								
April 1991	34 672	21 429	13 243	6 719	4 942	1 219	364	21 863
Mai 1992	34 879	21 656	13 223	6 715	4 934	1 225	350	21 799
April 1993	35 107	21 933	13 174	6 684	4 897	1 245	348	21 745
April 1994	35 208	22 158	13 051	6 575	4 890	1 236	350	21 602
April 1995	35 242	22 339	12 902	6 475	4 834	1 235	358	21 433
April 1996	35 445	22 761	12 684	6 324	4 776	1 217	368	21 150

*) 1961 Ergebnis der Volkszählung; sonst Ergebnis des Mikrozensus. - 1961, 1969 und 1971 wohnberechtigte Bevölkerung; 1972 bis 1987 Bevölkerung in Privathaushalten; ab 1988 Bevölkerung am Familienwohnsitz. - Als Alleinerziehende zählen auch Mütter mit volljährigen Kindern. - Einschl. der Alleinerziehenden, die Partner in einer nichtehelichen Lebensgemeinschaft sind.

7 Lange Reihen
7.28 Ausländische Frauen im Alter von 15 Jahren und mehr nach Zahl der Kinder und Familienstand*)
 1 000

Zeitpunkt	Insgesamt	Ohne im Haushalt lebende ledige Kinder	Mit ... Kind(ern)					Kinder
			zusammen	1	2	3	4 und mehr	
Ledig¹⁾								
Früheres Bundesgebiet								
April 1972	153	149	/	/	/	/	/	/
Mai 1973	156	152	/	/	/	/	/	5
April 1974	191	185	6	/	/	/	/	8
Mai 1975	189	182	/	/	/	/	/	/
Mai 1976	194	188	6	5	/	/	/	7
April 1977	199	192	7	6	/	/	/	8
April 1978	202	195	6	5	/	/	/	8
April 1979	217	210	7	6	/	/	/	8
April 1980	242	234	8	7	/	/	/	10
Mai 1981	259	251	8	7	/	/	/	10
April 1982	274	265	9	7	/	/	/	12
Juni 1985	311	298	12	10	/	/	/	15
April 1986	327	314	12	11	/	/	/	14
März 1987	361	347	13	11	/	/	/	16
April 1988	328	313	15	12	/	/	/	18
April 1989	360	346	14	11	/	/	/	17
April 1990	380	365	16	13	/	/	/	19
April 1991	422	407	16	13	/	/	/	18
Mai 1992	465	446	19	16	/	/	/	25
April 1993	507	483	24	19	/	/	/	34
April 1994	538	510	28	22	/	/	/	36
April 1995	546	520	26	21	/	/	/	34
April 1996	567	539	28	21	/	/	/	37
Deutschland								
April 1991	430	414	16	14	/	/	/	19
Mai 1992	472	452	20	16	/	/	/	26
April 1993	516	491	25	20	/	/	/	35
April 1994	549	520	29	23	/	/	/	38
April 1995	559	531	29	23	5	/	/	37
April 1996	575	546	29	23	/	/	/	38
Verheiratet zusammenlebend								
Früheres Bundesgebiet								
April 1972	568	229	338	161	106	49	23	626
Mai 1973	633	251	382	178	123	56	25	707
April 1974	821	289	532	248	174	70	40	996
Mai 1975	860	265	595	258	207	84	46	1 142
Mai 1976	829	232	597	246	214	88	49	1 166
April 1977	843	224	619	254	220	94	52	1 215
April 1978	865	218	647	248	243	98	58	1 288
April 1979	876	204	672	235	254	118	65	1 389
April 1980	925	217	708	251	258	122	77	1 482
Mai 1981	980	221	758	254	281	132	92	1 631
April 1982	1 018	225	793	258	305	133	98	1 713
Juni 1985	1 015	248	767	264	290	141	72	1 601
April 1986	1 023	248	775	268	293	139	75	1 616
März 1987	1 069	255	814	282	306	143	83	1 706
April 1988	979	240	739	250	283	132	75	1 554
April 1989	1 075	265	810	281	311	140	78	1 679
April 1990	1 172	293	879	315	331	146	87	1 820
April 1991	1 267	308	959	342	363	162	92	1 981
Mai 1992	1 388	343	1 045	378	404	176	87	2 119
April 1993	1 492	377	1 115	413	426	184	91	2 234
April 1994	1 527	399	1 128	417	431	188	92	2 265
April 1995	1 573	423	1 150	429	436	188	97	2 317
April 1996	1 606	450	1 156	431	438	187	100	2 331
Deutschland								
April 1991	1 289	317	972	348	369	163	92	2 003
Mai 1992	1 414	355	1 059	386	410	176	87	2 140
April 1993	1 525	391	1 134	424	433	185	91	2 262
April 1994	1 564	413	1 151	431	439	189	92	2 298
April 1995	1 613	436	1 177	444	446	190	97	2 358
April 1996	1 634	459	1 174	440	446	188	100	2 362

*) Ergebnis des Mikrozensus (1975 aus der EG-Arbeitskräftefestichprobe).- Bevölkerung in Privathaushalten. - Ab 1988 Bevölkerung am Familienwohnsitz.- Als Alleinerziehende zählen auch Mütter mit volljährigen

Kindern.- Einschl. der Alleinerziehenden, die Partner in einer nichtehelichen Lebensgemeinschaft sind

¹⁾ Einschl. Ledige, die Kinder in einer Familie sind.

7 Lange Reihen
7.28 Ausländische Frauen im Alter von 15 Jahren und mehr nach Zahl der Kinder und Familienstand*)
 1 000

Zeitpunkt	Insgesamt	Ohne im Haus- halt lebende ledige Kinder	Mit ... Kind(ern)				Kinder
			zusammen	1	2	3	
Verheiratet getrenntlebend							
Früheres Bundesgebiet							
April 1972	26	18	8	5	/	/	12
Mai 1973	26	18	9	/	/	/	14
April 1974	31	22	9	6	/	/	14
Mai 1975	32	21	11	/	/	/	16
Mai 1976	30	18	12	7	/	/	20
April 1977	27	16	11	6	/	/	18
April 1978	28	19	9	/	/	/	16
April 1979	30	21	9	/	/	/	16
April 1980	33	22	11	6	/	/	19
Mai 1981	32	21	11	6	/	/	19
April 1982	40	26	14	7	/	/	28
Juni 1985	44	24	19	11	6	/	33
April 1986	45	27	19	11	6	/	29
März 1987	47	27	21	10	9	/	34
April 1988	42	26	17	8	6	/	28
April 1989	40	24	16	9	6	/	27
April 1990	50	29	22	11	8	/	36
April 1991	52	31	21	11	7	/	36
Mai 1992	55	32	23	12	7	/	42
April 1993	66	34	32	17	10	/	53
April 1994	63	30	32	15	13	/	58
April 1995	65	35	30	15	11	/	51
April 1996	76	39	38	18	13	/	68
Deutschland							
April 1991	53	32	21	11	7	/	36
Mai 1992	56	33	23	12	7	/	42
April 1993	68	36	33	18	10	/	54
April 1994	65	32	33	15	13	/	59
April 1995	70	38	32	17	11	/	54
April 1996	78	40	38	18	13	/	68
Verwitwet							
Früheres Bundesgebiet							
April 1972	33	25	9	5	/	/	14
Mai 1973	33	24	9	5	/	/	14
April 1974	36	29	7	/	/	/	12
Mai 1975	35	27	/	/	/	/	14
Mai 1976	37	31	6	/	/	/	11
April 1977	39	31	8	/	/	/	13
April 1978	40	30	10	5	/	/	18
April 1979	42	32	9	/	/	/	16
April 1980	43	33	10	5	/	/	17
Mai 1981	44	35	10	/	/	/	18
April 1982	48	36	11	6	/	/	20
Juni 1985	58	44	13	7	/	/	23
April 1986	68	49	19	11	5	/	33
März 1987	61	44	18	9	5	/	31
April 1988	58	43	16	9	/	/	26
April 1989	59	43	16	9	/	/	27
April 1990	62	45	17	10	/	/	29
April 1991	70	49	21	12	6	/	34
Mai 1992	80	58	23	13	6	/	39
April 1993	80	57	23	12	7	/	41
April 1994	97	71	26	14	8	/	45
April 1995	95	64	31	16	10	/	52
April 1996	97	67	30	16	9	/	54
Deutschland							
April 1991	73	51	21	13	6	/	34
Mai 1992	83	60	23	13	6	/	40
April 1993	82	58	24	13	7	/	43
April 1994	101	75	27	14	8	/	47
April 1995	98	67	31	17	10	/	53
April 1996	99	68	31	16	9	/	55

*) Ergebnis des Mikrozensus (1975 aus der EG-Arbeitskräftestichprobe).-
 Bevölkerung in Privathaushalten. - Ab 1988 Bevölkerung am Familien-
 wohnsitz.- Als Alleinerziehende zählen auch Mütter mit volljährigen

Kindern.- Einschl. der Alleinerziehenden, die Partner in einer
 nichtehelichen Lebensgemeinschaft sind

7 Lange Reihen
7.28 Ausländische Frauen im Alter von 15 Jahren und mehr nach Zahl der Kinder und Familienstand*)
 1 000

Zeitpunkt	Insgesamt	Ohne im Haus- halt lebende ledige Kinder	Mit ... Kind(ern)					Kinder
			zusammen	1	2	3	4 und mehr	
Geschieden								
Früheres Bundesgebiet								
April 1972	18	12	6	/	/	/	/	9
Mai 1973	18	11	8	/	/	/	/	12
April 1974	23	15	8	6	/	/	/	11
Mai 1975	28	17	11	/	/	/	/	16
Mai 1976	29	18	11	7	/	/	/	16
April 1977	29	16	13	8	/	/	/	20
April 1978	31	19	13	8	/	/	/	20
April 1979	33	20	13	8	/	/	/	19
April 1980	35	21	14	9	/	/	/	21
Mai 1981	44	25	19	12	/	/	/	29
April 1982	42	25	17	11	/	/	/	27
Juni 1985	56	30	26	15	8	/	/	39
April 1986	61	34	26	16	8	/	/	42
März 1987	61	37	25	15	8	/	/	38
April 1988	56	31	24	15	7	/	/	36
April 1989	65	36	29	18	8	/	/	43
April 1990	71	39	32	20	9	/	/	46
April 1991	75	39	36	22	11	/	/	55
Mai 1992	84	46	38	25	11	/	/	55
April 1993	94	49	45	28	13	/	/	69
April 1994	99	55	44	28	13	/	/	66
April 1995	104	53	51	30	17	/	/	77
April 1996	114	59	55	33	16	/	/	86
Deutschland								
April 1991	79	41	38	23	12	/	/	58
Mai 1992	88	47	40	26	12	/	/	57
April 1993	99	52	46	28	13	/	/	71
April 1994	104	58	46	29	13	/	/	69
April 1995	105	54	52	30	17	/	/	78
April 1996	115	59	56	33	16	/	/	89
Insgesamt								
Früheres Bundesgebiet								
April 1972	798	433	365	178	112	51	24	666
Mai 1973	866	456	411	196	131	58	26	753
April 1974	1 102	540	563	269	181	72	41	1 040
Mai 1975	1 144	512	632	284	215	85	48	1 195
Mai 1976	1 119	487	632	269	222	90	51	1 220
April 1977	1 136	479	658	278	229	97	54	1 274
April 1978	1 166	481	685	271	253	102	59	1 350
April 1979	1 197	487	710	258	264	121	67	1 448
April 1980	1 279	528	751	278	268	125	80	1 550
Mai 1981	1 359	553	806	284	291	137	94	1 708
April 1982	1 421	577	844	288	317	138	101	1 799
Juni 1985	1 482	645	838	307	310	145	76	1 711
April 1986	1 524	672	852	316	314	144	79	1 734
März 1987	1 599	709	890	327	329	150	85	1 826
April 1988	1 462	652	811	295	302	137	77	1 663
April 1989	1 600	714	885	329	332	145	80	1 793
April 1990	1 735	770	965	370	354	151	90	1 950
April 1991	1 886	834	1 053	400	389	169	95	2 124
Mai 1992	2 072	924	1 148	443	431	183	91	2 278
April 1993	2 238	999	1 238	489	459	194	97	2 431
April 1994	2 322	1 065	1 258	495	468	197	98	2 470
April 1995	2 382	1 095	1 287	510	478	198	101	2 531
April 1996	2 460	1 154	1 306	519	480	201	107	2 575
Deutschland								
April 1991	1 923	855	1 068	408	396	170	95	2 150
Mai 1992	2 113	947	1 166	454	438	184	91	2 305
April 1993	2 289	1 028	1 261	503	466	195	97	2 464
April 1994	2 382	1 097	1 286	513	477	198	98	2 510
April 1995	2 446	1 125	1 321	531	489	200	101	2 580
April 1996	2 500	1 172	1 328	530	488	202	107	2 611

*) Ergebnis des Mikrozensus (1975 aus der EG-Arbeitskräfteerhebung).- Bevölkerung in Privathaushalten. - Ab 1988 Bevölkerung am Familienwohnsitz.- Als Alleinerziehende zählen auch Mütter mit volljährigen

Kindern.- Einschl. der Alleinerziehenden, die Partner in einer nichtehelichen Lebensgemeinschaft sind

7 Lange Reihen

7.29 Frauen im Alter von 15 Jahren und mehr nach Familienstand und Altersgruppen der Kinder in der Familie*)

1 000

Zeitpunkt	Insgesamt	Verheiratet zusammen- lebend	Allein- stehend ohne Kinder/ allein- erziehend	Davon			
				ledig	ver- heiratet getrennt- lebend	ver- witwet	ge- schie- den
Insgesamt							
Früheres Bundesgebiet							
April 1972	24 991	15 145	9 846	4 480	218	4 414	733
Mai 1973	25 218	15 184	10 034	4 585	216	4 470	763
April 1974	25 424	15 281	10 143	4 713	200	4 433	797
Mai 1975	25 573	15 344	10 229	4 834	202	4 385	808
Mai 1976	25 681	15 188	10 493	4 995	201	4 423	875
April 1977	25 830	15 169	10 661	5 141	197	4 420	903
April 1978	26 046	15 093	10 954	5 331	252	4 455	916
April 1979	26 174	15 019	11 156	5 420	266	4 523	947
April 1980	26 522	15 064	11 458	5 712	298	4 492	956
Mai 1981	26 758	15 016	11 743	5 900	313	4 515	1 015
April 1982	26 991	15 019	11 972	6 078	342	4 494	1 058
Juni 1985	27 476	14 943	12 533	6 356	374	4 564	1 239
April 1986	27 539	14 810	12 730	6 526	383	4 550	1 270
März 1987	27 641	14 803	12 839	6 613	395	4 520	1 311
April 1988	27 131	14 678	12 454	6 265	359	4 476	1 354
April 1989	27 211	14 811	12 399	6 218	343	4 471	1 367
April 1990	27 640	15 302	12 338	6 250	366	4 318	1 404
April 1991	27 921	15 517	12 405	6 267	376	4 335	1 426
Mai 1992	28 183	15 712	12 471	6 271	403	4 343	1 455
April 1993	28 397	15 836	12 561	6 307	424	4 329	1 502
April 1994	28 468	15 851	12 618	6 291	442	4 329	1 554
April 1995	28 515	15 897	12 618	6 304	459	4 268	1 587
April 1996	28 704	15 887	12 817	6 452	504	4 216	1 644
Deutschland							
April 1991	34 672	19 492	15 180	7 465	411	5 341	1 964
Mai 1992	34 879	19 633	15 246	7 485	440	5 334	1 987
April 1993	35 107	19 704	15 403	7 568	470	5 335	2 031
April 1994	35 208	19 662	15 547	7 620	498	5 340	2 088
April 1995	35 242	19 658	15 583	7 665	532	5 262	2 124
April 1996	35 445	19 590	15 855	7 880	588	5 204	2 182
ohne im Haushalt lebende ledige Kinder							
Früheres Bundesgebiet							
April 1972	14 179	5 607	8 572	4 360	146	3 638	429
Mai 1973	14 371	5 633	8 738	4 465	140	3 697	436
April 1974	14 678	5 803	8 875	4 594	131	3 688	463
Mai 1975	14 825	5 853	8 973	4 719	138	3 662	454
Mai 1976	15 049	5 808	9 241	4 879	131	3 728	504
April 1977	15 187	5 795	9 392	5 019	132	3 730	510
April 1978	15 418	5 771	9 647	5 206	157	3 763	522
April 1979	15 638	5 793	9 845	5 292	159	3 849	545
April 1980	16 022	5 882	10 140	5 583	174	3 832	552
Mai 1981	16 250	5 865	10 385	5 766	174	3 861	584
April 1982	16 499	5 916	10 583	5 930	196	3 848	609
Juni 1985	17 267	6 223	11 044	6 171	216	3 927	731
April 1986	17 316	6 139	11 176	6 319	222	3 904	732
März 1987	17 445	6 182	11 264	6 394	232	3 882	756
April 1988	17 113	6 222	10 890	6 030	201	3 864	795
April 1989	17 165	6 321	10 844	5 980	197	3 863	805
April 1990	17 332	6 525	10 807	5 995	208	3 758	847
April 1991	17 559	6 706	10 853	5 993	213	3 791	857
Mai 1992	17 763	6 890	10 873	5 975	227	3 800	871
April 1993	17 978	7 037	10 940	5 987	239	3 798	917
April 1994	18 136	7 167	10 969	5 969	245	3 801	954
April 1995	18 289	7 316	10 973	5 975	258	3 768	973
April 1996	18 628	7 445	11 183	6 114	288	3 752	1 030
Deutschland							
April 1991	21 429	8 394	13 035	6 987	232	4 689	1 128
Mai 1992	21 656	8 601	13 055	6 980	242	4 682	1 152
April 1993	21 933	8 755	13 178	7 029	256	4 692	1 200
April 1994	22 158	8 889	13 269	7 072	264	4 700	1 233
April 1995	22 339	9 039	13 300	7 107	282	4 652	1 259
April 1996	22 761	9 182	13 579	7 308	321	4 630	1 320

*) Ergebnis des Mikrozensus (1975 aus der EG-Arbeitskräfteerhebung). - Bevölkerung in Privathaushalten. - Ab 1988 Bevölkerung am Familienwohnsitz. - Als Alleinerziehende zählen auch Mütter mit volljährigen

Kindern. - Einschl. der Alleinerziehenden, die Partner in einer nicht-ehehlichen Lebensgemeinschaft sind.

7 Lange Reihen

7.29 Frauen im Alter von 15 Jahren und mehr nach Familienstand und Altersgruppen der Kinder in der Familie*) 1 000

Zeitpunkt	Insgesamt	Verheiratet zusammen- lebend	Allein- stehend ohne Kinder/ allein- erziehend	Davon			
				ledig	ver- heiratet getrennt- lebend	ver- witwet	ge- schie- den
mit Kindern (ohne Altersbegrenzung)							
Früheres Bundesgebiet							
April 1972	10 812	9 538	1 274	120	73	777	305
Mai 1973	10 847	9 551	1 296	120	76	773	327
April 1974	10 746	9 478	1 268	120	70	745	333
Mai 1975	10 747	9 491	1 256	115	64	724	353
Mai 1976	10 632	9 380	1 252	116	70	695	371
April 1977	10 643	9 375	1 268	121	65	689	392
April 1978	10 628	9 321	1 307	126	95	692	394
April 1979	10 537	9 226	1 311	128	107	674	402
April 1980	10 500	9 182	1 318	129	124	660	404
Mai 1981	10 509	9 152	1 358	133	139	654	432
April 1982	10 492	9 103	1 389	148	147	646	449
Juni 1985	10 208	8 719	1 489	186	158	637	508
April 1986	10 224	8 670	1 554	208	161	646	539
März 1987	10 196	8 621	1 575	219	163	638	556
April 1988	10 019	8 455	1 564	235	158	611	559
April 1989	10 046	8 491	1 555	238	147	608	562
April 1990	10 308	8 778	1 530	255	157	560	558
April 1991	10 362	8 810	1 552	275	163	545	569
Mai 1992	10 420	8 822	1 598	296	176	543	583
April 1993	10 419	8 799	1 621	320	185	531	585
April 1994	10 332	8 684	1 649	322	198	529	600
April 1995	10 226	8 581	1 645	329	202	501	614
April 1996	10 076	8 442	1 634	339	217	464	614
Deutschland							
April 1991	13 243	11 098	2 145	478	179	652	835
Mai 1992	13 223	11 032	2 191	505	198	653	835
April 1993	13 174	10 948	2 226	539	214	643	831
April 1994	13 051	10 773	2 278	548	234	640	856
April 1995	12 902	10 619	2 283	557	250	610	866
April 1996	12 684	10 408	2 276	572	268	574	862
mit Kindern unter 6 Jahren							
Früheres Bundesgebiet							
April 1972	4 027	3 846	182	44	25	36	77
Mai 1973	3 760	3 582	177	43	24	33	77
April 1974	3 512	3 340	171	49	19	28	75
Mai 1975	3 287	3 127	159	46	17	22	74
Mai 1976	3 070	2 907	163	47	21	22	74
April 1977	2 916	2 760	156	48	17	19	72
April 1978	2 808	2 650	158	48	28	21	61
April 1979	2 769	2 607	162	52	35	16	59
April 1980	2 681	2 518	163	54	37	16	56
Mai 1981	2 678	2 503	175	59	43	15	58
April 1982	2 690	2 498	192	69	47	14	62
Juni 1985	2 778	2 535	244	102	48	16	78
April 1986	2 777	2 513	264	119	51	13	82
März 1987	2 747	2 482	266	123	50	13	79
April 1988	2 786	2 509	277	128	51	14	84
April 1989	2 879	2 592	287	137	52	13	86
April 1990	3 010	2 711	299	147	53	12	88
April 1991	3 105	2 789	316	157	55	13	92
Mai 1992	3 189	2 866	322	163	61	12	87
April 1993	3 247	2 900	347	178	64	14	91
April 1994	3 233	2 872	361	183	68	14	96
April 1995	3 228	2 863	365	180	71	13	101
April 1996	3 179	2 805	374	184	76	15	100
Deutschland							
April 1991	4 040	3 523	516	288	62	17	150
Mai 1992	4 036	3 514	522	299	71	16	136
April 1993	4 007	3 472	535	308	74	19	133
April 1994	3 897	3 347	550	310	81	19	140
April 1995	3 804	3 260	544	299	87	17	140
April 1996	3 646	3 119	527	291	87	18	130

*) Ergebnis des Mikrozensus (1975 aus der EG-Arbeitskräftestichprobe).- Bevölkerung in Privathaushalten. - Ab 1988 Bevölkerung am Familienwohnsitz.- Als Alleinerziehende zählen auch Mütter mit volljährigen

Kindern.- Einschl. der Alleinerziehenden, die Partner in einer nicht-ehe-lichen Lebensgemeinschaft sind.

7 Lange Reihen

7.29 Frauen im Alter von 15 Jahren und mehr nach Familienstand und Altersgruppen der Kinder in der Familie*)

1 000

Zeitpunkt	Insgesamt	Verheiratet zusammen- lebend	Allein- stehend ohne Kinder/ allein- erziehend	Davon			
				ledig	ver- heiratet getrennt- lebend	ver- witwet	ge- schie- den
mit Kindern unter 15 Jahren							
Früheres Bundesgebiet							
April 1972	7 726	7 233	493	84	44	167	199
Mai 1973	7 703	7 189	515	84	47	168	216
April 1974	7 599	7 086	513	87	44	155	226
Mai 1975	7 596	7 083	513	80	42	147	245
Mai 1976	7 441	6 906	535	82	46	145	262
April 1977	7 348	6 804	544	87	43	143	271
April 1978	7 214	6 646	569	87	68	143	270
April 1979	7 101	6 525	576	90	80	136	271
April 1980	6 875	6 305	570	92	93	127	258
Mai 1981	6 717	6 133	584	96	101	116	270
April 1982	6 503	5 914	589	109	103	107	269
Juni 1985	5 778	5 181	596	142	101	85	268
April 1986	5 716	5 075	642	166	107	83	286
März 1987	5 579	4 947	632	174	104	73	281
April 1988	5 530	4 888	643	185	105	69	284
April 1989	5 640	4 992	648	192	100	67	290
April 1990	5 903	5 232	672	209	109	62	282
April 1991	6 024	5 321	703	228	110	60	305
Mai 1992	6 128	5 391	738	244	122	57	315
April 1993	6 225	5 446	780	268	133	59	319
April 1994	6 287	5 469	818	274	144	63	338
April 1995	6 327	5 488	839	277	147	63	352
April 1996	6 306	5 440	866	289	154	65	358
Deutschland							
April 1991	7 996	6 904	1 093	412	124	77	480
Mai 1992	8 038	6 909	1 129	435	140	76	478
April 1993	8 064	6 889	1 175	467	157	81	470
April 1994	8 051	6 827	1 225	477	173	82	493
April 1995	8 029	6 775	1 254	481	187	82	505
April 1996	7 916	6 638	1 279	495	196	84	504
mit Kindern unter 18 Jahren							
Früheres Bundesgebiet							
April 1972	8 654	8 039	614	93	51	239	231
Mai 1973	8 645	8 008	637	94	55	238	249
April 1974	8 592	7 956	637	96	53	224	264
Mai 1975	8 610	7 970	640	88	49	222	281
Mai 1976	8 499	7 830	669	93	54	217	306
April 1977	8 453	7 772	681	97	50	214	320
April 1978	8 371	7 659	712	99	78	214	321
April 1979	8 284	7 562	722	102	91	207	323
April 1980	8 165	7 437	728	103	105	203	317
Mai 1981	8 087	7 323	764	109	119	197	340
April 1982	7 949	7 166	783	121	123	186	353
Juni 1985	7 270	6 466	805	156	127	151	370
April 1986	7 107	6 273	833	177	128	145	384
März 1987	6 879	6 056	823	186	125	131	381
April 1988	6 872	5 856	816	197	122	124	373
April 1989	6 692	5 888	804	202	114	115	373
April 1990	6 908	6 098	810	219	125	99	367
April 1991	6 982	6 141	841	239	126	97	380
Mai 1992	7 070	6 192	878	256	137	94	390
April 1993	7 153	6 238	915	281	149	84	391
April 1994	7 193	6 244	950	288	159	92	411
April 1995	7 247	6 267	979	291	165	90	433
April 1996	7 228	6 221	1 006	304	174	93	436
Deutschland							
April 1991	9 198	7 927	1 271	428	140	120	583
Mai 1992	9 233	7 924	1 309	451	157	119	582
April 1993	9 267	7 907	1 359	486	175	122	577
April 1994	9 263	7 849	1 414	499	190	121	604
April 1995	9 267	7 811	1 456	504	208	119	625
April 1996	9 154	7 673	1 482	522	219	122	619

*) Ergebnis des Mikrozensus (1975 aus der EG-Arbeitskräftestichprobe).- Bevölkerung in Privathaushalten. - Ab 1988 Bevölkerung am Familienwohnsitz.- Als Alleinerziehende zählen auch Mütter mit volljährigen

Kindern.- Einschl. der Alleinerziehenden, die Partner in einer nicht-ehehlichen Lebensgemeinschaft sind.

7 Lange Reihen
7.30 Frauen im Alter von 15 bis unter 65 Jahren nach Familienstand und Altersgruppen der Kinder in der Familie*)
1 000

Zeitpunkt	Insgesamt	Verheiratet zusammen- lebend	Allein- stehend ohne Kinder / allein- erziehend	Davon			
				ledig	verheiratet getrennt- lebend	verwitwet	geschieden
Insgesamt							
Früheres Bundesgebiet							
April 1972	20 068	13 547	6 522	4 011	187	1 712	612
Mai 1973	20 094	13 533	6 562	4 102	181	1 645	633
April 1974	20 169	13 562	6 607	4 218	169	1 561	660
Mai 1975	20 249	13 588	6 662	4 325	165	1 496	676
Mai 1976	20 229	13 424	6 805	4 485	166	1 436	719
April 1977	20 285	13 381	6 904	4 632	163	1 366	744
April 1978	20 364	13 288	7 076	4 816	212	1 303	746
April 1979	20 408	13 200	7 208	4 920	232	1 275	780
April 1980	20 573	13 162	7 411	5 208	260	1 161	782
Mai 1981	20 858	13 174	7 684	5 405	278	1 165	837
April 1982	21 151	13 206	7 945	5 595	300	1 170	881
Juni 1985	21 704	13 198	8 506	5 906	336	1 213	1 051
April 1986	21 667	13 029	8 638	6 058	348	1 158	1 074
März 1987	21 628	12 953	8 675	6 136	351	1 089	1 099
April 1988	21 088	12 783	8 305	5 790	324	1 055	1 136
April 1989	21 107	12 884	8 223	5 745	307	1 021	1 150
April 1990	21 616	13 361	8 255	5 775	327	972	1 182
April 1991	21 732	13 475	8 257	5 775	331	949	1 201
Mai 1992	21 880	13 578	8 302	5 778	358	940	1 226
April 1993	22 021	13 636	8 384	5 817	372	924	1 271
April 1994	21 997	13 579	8 418	5 793	386	918	1 320
April 1995	21 999	13 552	8 446	5 804	395	905	1 343
April 1996	22 199	13 497	8 702	5 974	428	902	1 398
Deutschland							
April 1991	27 120	17 039	10 081	6 882	362	1 184	1 653
Mai 1992	27 193	17 065	10 127	6 901	391	1 170	1 665
April 1993	27 323	17 058	10 265	6 985	415	1 159	1 706
April 1994	27 286	16 918	10 368	7 025	438	1 148	1 757
April 1995	27 259	16 818	10 440	7 064	463	1 135	1 779
April 1996	27 445	16 674	10 772	7 302	504	1 134	1 832
ohne im Haushalt lebende ledige Kinder							
Früheres Bundesgebiet							
April 1972	9 692	4 170	5 522	3 896	118	1 190	318
Mai 1973	9 696	4 149	5 547	3 986	110	1 135	317
April 1974	9 864	4 247	5 617	4 102	103	1 077	335
Mai 1975	9 923	4 253	5 671	4 214	104	1 022	330
Mai 1976	10 024	4 205	5 819	4 374	100	990	356
April 1977	10 075	4 163	5 911	4 517	101	932	362
April 1978	10 175	4 128	6 047	4 696	120	871	361
April 1979	10 294	4 123	6 170	4 798	128	855	389
April 1980	10 495	4 131	6 364	5 085	141	751	388
Mai 1981	10 756	4 168	6 589	5 278	143	753	415
April 1982	11 055	4 242	6 813	5 453	158	761	441
Juni 1985	11 881	4 610	7 271	5 725	181	810	555
April 1986	11 849	4 501	7 348	5 856	189	755	548
März 1987	11 859	4 483	7 376	5 922	192	705	557
April 1988	11 479	4 476	7 003	5 562	168	685	588
April 1989	11 483	4 548	6 935	5 514	164	658	600
April 1990	11 726	4 749	6 977	5 527	172	641	637
April 1991	11 791	4 839	6 952	5 508	172	628	645
Mai 1992	11 896	4 943	6 953	5 491	184	622	656
April 1993	12 033	5 025	7 008	5 504	192	614	698
April 1994	12 099	5 081	7 018	5 479	195	612	733
April 1995	12 203	5 156	7 047	5 484	199	622	743
April 1996	12 533	5 248	7 285	5 642	216	630	797
Deutschland							
April 1991	14 367	6 137	8 229	6 413	186	798	833
Mai 1992	14 480	6 242	8 238	6 406	196	788	848
April 1993	14 656	6 320	8 336	6 455	206	781	893
April 1994	14 746	6 355	8 392	6 487	210	775	919
April 1995	14 865	6 413	8 452	6 517	219	785	932
April 1996	15 252	6 489	8 763	6 739	242	793	990

*) Ergebnis des Mikrozensus (1975 aus der EG-Arbeitskräftestichprobe). - Bevölkerung in Privathaushalten. - Ab 1988 Bevölkerung am Familienwohnsitz. - Als Alleinerziehende zählen auch Mütter mit volljährigen

Kindern. - Einschl. der Alleinerziehenden, die Partner in einer nichtehelichen Lebensgemeinschaft sind.

7 Lange Reihen

7.30 Frauen im Alter von 15 bis unter 65 Jahren nach Familienstand und Altersgruppen der Kinder in der Familie*)

1 000

Zeitpunkt	Insgesamt	Verheiratet zusammen- lebend	Allein- stehend ohne Kinder / allein- erziehend	Davon			
				ledig	verheiratet getrennt- lebend	verwitwet	geschieden
mit Kindern (ohne Altersbegrenzung)							
Früheres Bundesgebiet							
April 1972	10 377	9 377	1 000	115	69	521	294
Mai 1973	10 399	9 384	1 015	116	71	510	317
April 1974	10 305	9 315	990	116	66	484	324
Mai 1975	10 326	9 335	991	111	61	474	346
Mai 1976	10 205	9 218	986	111	66	446	363
April 1977	10 211	9 218	993	115	62	434	382
April 1978	10 189	9 160	1 029	120	92	432	385
April 1979	10 114	9 077	1 037	123	104	420	391
April 1980	10 077	9 031	1 047	123	120	410	394
Mai 1981	10 102	9 008	1 096	127	135	412	422
April 1982	10 097	8 964	1 133	142	142	409	440
Juni 1985	9 823	8 588	1 235	181	155	403	496
April 1986	9 819	8 529	1 290	202	158	404	526
März 1987	9 770	8 471	1 299	214	160	383	543
April 1988	9 608	8 306	1 302	229	155	370	548
April 1989	9 625	8 336	1 289	232	144	363	551
April 1990	9 890	8 612	1 278	248	155	331	545
April 1991	9 941	8 635	1 306	268	160	321	557
Mai 1992	9 984	8 636	1 349	288	173	318	570
April 1993	9 987	8 612	1 376	313	180	310	573
April 1994	9 897	8 498	1 399	314	192	305	588
April 1995	9 796	8 396	1 399	320	196	282	601
April 1996	9 666	8 249	1 417	332	212	272	601
Deutschland							
April 1991	12 753	10 902	1 851	469	176	386	820
Mai 1992	12 712	10 823	1 889	495	195	382	818
April 1993	12 667	10 738	1 929	530	209	378	813
April 1994	12 540	10 563	1 977	538	228	373	838
April 1995	12 394	10 406	1 988	547	244	350	847
April 1996	12 194	10 185	2 009	564	262	341	842
mit Kindern unter 6 Jahren							
Früheres Bundesgebiet							
April 1972	4 022	3 843	178	44	25	33	76
Mai 1973	3 756	3 581	175	43	24	31	77
April 1974	3 509	3 339	170	49	19	27	75
Mai 1975	3 284	3 126	158	46	17	21	74
Mai 1976	3 067	2 906	162	47	21	21	73
April 1977	2 914	2 759	155	48	17	19	72
April 1978	2 806	2 649	156	48	28	20	61
April 1979	2 766	2 606	161	52	35	15	59
April 1980	2 679	2 517	162	54	37	15	56
Mai 1981	2 676	2 502	175	59	43	15	58
April 1982	2 688	2 497	191	69	47	13	62
Juni 1985	2 776	2 534	243	102	48	15	78
April 1986	2 776	2 512	264	119	51	12	82
März 1987	2 746	2 481	265	123	50	13	79
April 1988	2 785	2 508	276	128	51	14	84
April 1989	2 878	2 592	286	137	52	12	86
April 1990	3 009	2 710	298	147	53	12	88
April 1991	3 104	2 788	315	157	55	12	92
Mai 1992	3 187	2 865	322	163	61	12	87
April 1993	3 246	2 900	347	178	64	13	91
April 1994	3 231	2 871	361	183	68	13	96
April 1995	3 227	2 863	364	180	71	12	101
April 1996	3 176	2 803	373	184	76	14	100
Deutschland							
April 1991	4 038	3 523	515	288	62	16	150
Mai 1992	4 034	3 513	522	299	71	16	136
April 1993	4 005	3 471	534	308	74	19	133
April 1994	3 895	3 346	549	310	81	18	140
April 1995	3 802	3 260	543	299	87	16	140
April 1996	3 643	3 117	526	291	87	17	130

*) Ergebnis des Mikrozensus (1975 aus der EG-Arbeitskräfteerhebung). - Bevölkerung in Privathaushalten. - Ab 1988 Bevölkerung am Familienwohnsitz. - Als Alleinerziehende zählen auch Mütter mit volljährigen

Kindern. - Einschl. der Alleinerziehenden, die Partner in einer nichtehelichen Lebensgemeinschaft sind.

7 Lange Reihen

7.30 Frauen im Alter von 15 bis unter 65 Jahren nach Familienstand und Altersgruppen der Kinder in der Familie*)
1 000

Zeitpunkt	Insgesamt	Verheiratet zusammen- lebend	Allein- stehend ohne Kinder / allein- erziehend	Davon			
				ledig	verheiratet getrennt- lebend	verwitwet	geschieden
mit Kindern unter 15 Jahren							
Früheres Bundesgebiet							
April 1972	7 705	7 224	481	83	44	156	198
Mai 1973	7 681	7 179	503	84	47	158	215
April 1974	7 581	7 077	504	87	44	148	225
Mai 1975	7 582	7 076	506	80	41	141	244
Mai 1976	7 426	6 899	527	82	46	138	262
April 1977	7 334	6 798	536	87	43	136	271
April 1978	7 200	6 640	560	87	68	136	269
April 1979	7 087	6 518	569	90	80	129	270
April 1980	6 861	6 299	562	92	93	120	257
Mai 1981	6 707	6 129	578	96	101	111	270
April 1982	6 493	5 911	583	109	103	102	269
Juni 1985	5 769	5 178	591	142	101	81	268
April 1986	5 708	5 071	637	165	107	79	286
März 1987	5 571	4 944	628	174	104	69	280
April 1988	5 524	4 884	640	185	105	67	283
April 1989	5 634	4 989	645	191	100	64	290
April 1990	5 897	5 228	669	209	109	59	292
April 1991	6 018	5 318	700	228	110	58	304
Mai 1992	6 121	5 386	735	244	122	54	315
April 1993	6 219	5 442	778	268	133	57	319
April 1994	6 280	5 465	815	274	144	60	337
April 1995	6 321	5 486	835	277	146	61	351
April 1996	6 296	5 434	862	289	154	62	357
Deutschland							
April 1991	7 989	6 900	1 089	412	124	73	480
Mai 1992	8 029	6 904	1 125	435	140	72	478
April 1993	8 056	6 885	1 172	467	157	79	470
April 1994	8 043	6 823	1 221	477	172	79	493
April 1995	8 021	6 772	1 249	480	186	79	504
April 1996	7 905	6 631	1 273	495	196	80	503
mit Kindern unter 18 Jahren							
Früheres Bundesgebiet							
April 1972	8 623	8 026	597	93	51	224	230
Mai 1973	8 615	7 994	621	94	55	225	248
April 1974	8 566	7 943	623	96	52	212	263
Mai 1975	8 587	7 959	628	88	48	212	280
Mai 1976	8 474	7 819	656	93	53	205	305
April 1977	8 430	7 762	668	97	49	203	320
April 1978	8 348	7 651	697	99	77	201	320
April 1979	8 262	7 553	708	102	91	194	322
April 1980	8 144	7 428	716	103	105	192	316
Mai 1981	8 069	7 316	753	109	119	186	340
April 1982	7 931	7 159	771	121	122	176	352
Juni 1985	7 257	6 460	796	156	127	144	370
April 1986	7 092	6 267	825	176	128	138	383
März 1987	6 865	6 050	815	186	125	124	380
April 1988	6 660	5 850	810	197	122	119	373
April 1989	6 682	5 884	798	202	114	110	373
April 1990	6 898	6 093	805	219	125	95	366
April 1991	6 971	6 135	836	239	126	92	380
Mai 1992	7 058	6 186	872	256	137	89	390
April 1993	7 143	6 233	910	281	149	90	391
April 1994	7 183	6 238	945	288	158	88	411
April 1995	7 235	6 262	973	291	165	85	432
April 1996	7 214	6 213	1 000	304	174	88	435
Deutschland							
April 1991	9 186	7 922	1 264	428	140	114	582
Mai 1992	9 220	7 917	1 302	451	157	113	582
April 1993	9 255	7 901	1 354	486	174	117	577
April 1994	9 250	7 842	1 408	498	190	116	604
April 1995	9 252	7 804	1 448	504	207	113	624
April 1996	9 138	7 663	1 474	521	219	116	618

*) Ergebnis des Mikrozensus (1975 aus der EG-Arbeitskraftstichprobe) - Bevölkerung in Privathaushalten - Ab 1988 Bevölkerung am Familienwohnsitz - Als Alleinerziehende zählen auch Mütter mit volljährigen

Kindern - Einschl. der Alleinerziehenden, die Partner in einer nichtehelichen Lebensgemeinschaft sind.

7 Lange Reihen

7.31 Erwerbstätige Frauen im Alter von 16 bis unter 65 Jahren nach Familienstand und Altersgruppen der Kinder in der Familie*)
1 000

Zeitpunkt	Insgesamt	Verheiratet zusammen- lebend	Allein- stehend ohne Kinder / allein- erziehend	Davon			
				ledig	verheiratet getrennt- lebend	verwitwet	geschieden
Insgesamt							
Früheres Bundesgebiet							
April 1972	9 404	5 513	3 891	2 794	127	513	457
Mai 1973	9 560	5 713	3 847	2 752	122	501	472
April 1974	9 517	5 725	3 792	2 720	115	475	483
Mai 1975	9 387	5 697	3 690	2 654	108	451	477
Mai 1976	9 321	5 637	3 684	2 648	105	426	506
April 1977	9 430	5 693	3 737	2 702	102	413	521
April 1978	9 490	5 653	3 837	2 781	132	406	519
April 1979	9 673	5 668	4 005	2 905	145	399	557
April 1980	9 915	5 803	4 112	3 000	168	383	562
Mai 1981	10 022	5 830	4 192	3 050	177	377	588
April 1982	10 037	5 817	4 220	3 059	186	371	604
Juni 1985	10 227	5 634	4 593	3 333	200	356	704
April 1986	10 406	5 638	4 767	3 502	214	346	705
März 1987	10 557	5 638	4 919	3 642	209	331	738
April 1988	10 468	5 633	4 835	3 558	201	316	760
April 1989	10 656	5 762	4 895	3 613	188	314	779
April 1990	11 654	6 550	5 104	3 711	211	343	839
April 1991	11 895	6 751	5 145	3 708	219	344	873
Mai 1992	12 189	6 974	5 215	3 741	236	345	893
April 1993	12 105	6 929	5 175	3 695	237	335	908
April 1994	12 048	6 918	5 130	3 624	246	327	934
April 1995	12 014	6 945	5 069	3 564	246	330	928
April 1996	12 202	7 048	5 155	3 586	267	335	967
Deutschland							
April 1991	15 499	9 262	6 236	4 363	239	431	1 203
Mai 1992	15 264	9 083	6 180	4 350	256	409	1 165
April 1993	15 043	8 935	6 108	4 290	264	396	1 159
April 1994	15 026	8 923	6 103	4 246	278	394	1 186
April 1995	15 047	8 966	6 081	4 209	290	397	1 185
April 1996	15 234	9 025	6 209	4 263	316	407	1 223
ohne im Haushalt lebende ledige Kinder							
Früheres Bundesgebiet							
April 1972	5 279	1 955	3 324	2 696	84	309	235
Mai 1973	5 272	2 011	3 261	2 655	78	294	235
April 1974	5 268	2 047	3 221	2 627	72	277	246
Mai 1975	5 151	2 019	3 132	2 568	69	262	233
Mai 1976	5 125	1 993	3 132	2 563	66	249	253
April 1977	5 165	1 989	3 176	2 613	67	237	260
April 1978	5 247	1 987	3 260	2 691	80	234	254
April 1979	5 390	1 987	3 403	2 817	86	225	277
April 1980	5 533	2 037	3 496	2 911	98	211	275
Mai 1981	5 591	2 034	3 557	2 961	98	204	293
April 1982	5 577	2 008	3 570	2 964	104	202	299
Juni 1985	5 995	2 088	3 907	3 228	115	195	370
April 1986	6 120	2 075	4 046	3 382	126	182	356
März 1987	6 264	2 077	4 187	3 516	121	176	373
April 1988	6 191	2 095	4 096	3 423	112	168	393
April 1989	6 305	2 150	4 155	3 479	109	165	402
April 1990	6 691	2 374	4 317	3 560	117	188	451
April 1991	6 779	2 460	4 319	3 542	118	194	465
Mai 1992	6 879	2 531	4 348	3 559	128	192	469
April 1993	6 876	2 562	4 315	3 505	129	191	490
April 1994	6 830	2 562	4 288	3 436	132	186	514
April 1995	6 823	2 616	4 206	3 376	131	196	504
April 1996	6 930	2 660	4 270	3 384	140	206	539
Deutschland							
April 1991	8 115	3 136	4 979	4 033	126	242	578
Mai 1992	8 022	3 082	4 940	4 021	134	223	561
April 1993	7 974	3 080	4 894	3 963	136	220	575
April 1994	7 969	3 092	4 877	3 919	141	220	597
April 1995	8 007	3 166	4 841	3 876	143	229	592
April 1996	8 163	3 214	4 949	3 920	155	244	629

*) Ergebnis des Mikrozensus (1975 aus der EG-Arbeitskräfteerhebung). - Bevölkerung in Privathaushalten. - Ab 1988 Bevölkerung am Familienwohnsitz. - Als Alleinerziehende zählen auch Mütter mit volljährigen

Kindern. - Einschl. der Alleinerziehenden, die Partner in einer nichtehelichen Lebensgemeinschaft sind.

7 Lange Reihen

7.31 Erwerbstätige Frauen im Alter von 15 bis unter 65 Jahren nach Familienstand und Altersgruppen der Kinder in der Familie*)
1 000

Zeitpunkt	Insgesamt	Verheiratet zusammen- lebend	Allein- stehend ohne Kinder / allein- erziehend	Davon			
				ledig	verheiratet getrennt- lebend	verwitwet	geschieden
mit Kindern (ohne Altersbegrenzung)							
Früheres Bundesgebiet							
April 1972	4 125	3 558	567	98	43	204	222
Mai 1973	4 288	3 702	586	98	44	208	237
April 1974	4 249	3 679	571	93	43	197	237
Mai 1975	4 236	3 678	559	87	39	189	243
Mai 1976	4 195	3 644	552	84	38	176	253
April 1977	4 265	3 704	561	88	35	176	261
April 1978	4 244	3 666	578	90	51	172	265
April 1979	4 283	3 682	601	88	59	174	280
April 1980	4 382	3 766	616	88	70	172	286
Mai 1981	4 431	3 796	636	89	79	173	295
April 1982	4 459	3 810	650	94	82	169	305
Juni 1985	4 232	3 546	686	105	85	161	335
April 1986	4 285	3 564	722	120	88	165	350
März 1987	4 293	3 561	732	125	88	155	364
April 1988	4 278	3 538	740	135	89	149	368
April 1989	4 351	3 612	740	134	79	149	377
April 1990	4 963	4 176	787	150	94	155	388
April 1991	5 116	4 291	826	166	101	150	409
Mai 1992	5 310	4 443	867	183	107	153	424
April 1993	5 228	4 368	861	191	108	145	418
April 1994	5 219	4 356	863	188	114	141	420
April 1995	5 191	4 329	862	188	115	135	425
April 1996	5 272	4 388	885	201	127	129	428
Deutschland							
April 1991	7 384	6 127	1 257	330	113	189	625
Mai 1992	7 242	6 001	1 241	329	122	186	603
April 1993	7 069	5 855	1 215	327	128	176	584
April 1994	7 057	5 831	1 227	326	137	174	589
April 1995	7 040	5 799	1 240	333	147	168	593
April 1996	7 071	5 811	1 260	343	160	163	594
mit Kindern unter 6 Jahren							
Früheres Bundesgebiet							
April 1972	1 363	1 251	112	37	15	11	49
Mai 1973	1 322	1 216	106	35	13	11	47
April 1974	1 223	1 123	100	37	11	9	42
Mai 1975	1 117	1 029	89	31	11	/	39
Mai 1976	1 043	957	85	30	11	7	38
April 1977	1 006	926	81	32	8	5	35
April 1978	964	885	79	29	13	6	31
April 1979	960	881	80	30	15	5	30
April 1980	965	884	81	31	17	5	28
Mai 1981	974	891	83	33	18	5	27
April 1982	978	891	87	36	20	/	27
Juni 1985	972	867	105	48	19	/	35
April 1986	985	865	120	59	21	/	37
März 1987	978	859	119	59	21	/	36
April 1988	980	860	120	61	20	/	36
April 1989	1 044	914	130	66	22	/	39
April 1990	1 236	1 090	146	76	24	/	43
April 1991	1 283	1 123	160	83	27	6	44
Mai 1992	1 373	1 211	163	86	29	6	42
April 1993	1 350	1 180	170	91	28	5	45
April 1994	1 381	1 208	173	92	29	/	47
April 1995	1 358	1 193	165	85	28	/	47
April 1996	1 426	1 245	180	93	34	5	48
Deutschland							
April 1991	2 024	1 704	320	188	33	9	91
Mai 1992	1 953	1 655	298	180	35	8	75
April 1993	1 837	1 555	282	168	34	8	72
April 1994	1 803	1 521	282	167	36	8	71
April 1995	1 713	1 450	263	152	37	6	69
April 1996	1 699	1 440	258	150	39	7	62

*) Ergebnis des Mikrozensus (1975 aus der EG-Arbeitskräfteerhebung). - Bevölkerung in Privathaushalten. - Ab 1988 Bevölkerung am Familienwohnsitz. - Als Alleinerziehende zählen auch Mütter mit volljährigen

Kindern. - Einschl. der Alleinerziehenden, die Partner in einer nichtehelichen Lebensgemeinschaft sind.

7 Lange Reihen

7.31 Erwerbstätige Frauen im Alter von 15 bis unter 65 Jahren nach Familienstand und Altersgruppen der Kinder in der Familie*)
1 000

Zeitpunkt	Insgesamt	Verheiratet zusammen- lebend	Allein- stehend ohne Kinder / allein- erziehend	Davon			
				ledig	verheiratet getrennt- lebend	verwitwet	geschieden
mit Kindern unter 15 Jahren							
Früheres Bundesgebiet							
April 1972	2 990	2 677	313	71	27	69	146
Mai 1973	3 091	2 768	323	71	27	69	156
April 1974	3 054	2 732	322	69	28	67	159
Mai 1975	3 028	2 711	317	61	27	63	167
Mai 1976	2 972	2 654	318	61	26	57	175
April 1977	2 979	2 657	322	64	24	57	177
April 1978	2 913	2 582	331	64	37	55	176
April 1979	2 910	2 570	341	62	43	54	183
April 1980	2 905	2 560	345	62	52	52	179
Mai 1981	2 860	2 513	347	63	56	50	178
April 1982	2 771	2 433	339	68	56	44	172
Juni 1985	2 342	2 025	317	76	49	35	158
April 1986	2 352	2 005	347	91	55	32	169
März 1987	2 325	1 980	345	95	52	29	169
April 1988	2 325	1 973	351	103	54	29	166
April 1989	2 422	2 061	361	105	51	29	176
April 1990	2 867	2 465	402	121	61	32	188
April 1991	3 008	2 573	435	136	66	30	203
Mai 1992	3 177	2 712	466	148	71	31	216
April 1993	3 159	2 681	478	156	76	32	214
April 1994	3 234	2 737	496	158	82	32	224
April 1995	3 248	2 753	495	156	78	32	228
April 1996	3 370	2 846	525	168	86	32	239
Deutschland							
April 1991	4 646	3 889	758	287	76	43	351
Mai 1992	4 580	3 832	748	284	83	45	336
April 1993	4 465	3 726	739	281	92	46	320
April 1994	4 495	3 737	758	283	101	44	330
April 1995	4 482	3 718	764	286	104	43	331
April 1996	4 533	3 747	787	294	114	43	336
mit Kindern unter 18 Jahren							
Früheres Bundesgebiet							
April 1972	3 425	3 039	386	80	33	103	171
Mai 1973	3 540	3 143	396	79	33	102	182
April 1974	3 531	3 135	396	77	34	97	189
Mai 1975	3 508	3 118	389	68	31	95	195
Mai 1976	3 477	3 078	398	69	30	90	209
April 1977	3 520	3 115	405	73	28	89	216
April 1978	3 476	3 059	417	73	43	84	217
April 1979	3 498	3 065	434	72	52	85	225
April 1980	3 545	3 101	445	73	61	86	225
Mai 1981	3 549	3 085	464	74	68	87	235
April 1982	3 506	3 039	467	78	69	81	240
Juni 1985	3 105	2 644	460	88	68	66	239
April 1986	3 061	2 586	475	100	70	61	244
März 1987	2 978	2 509	469	103	67	55	243
April 1988	2 912	2 442	469	113	65	55	236
April 1989	2 978	2 514	464	114	60	51	239
April 1990	3 447	2 945	501	130	71	53	247
April 1991	3 587	3 049	538	146	77	51	264
Mai 1992	3 771	3 202	569	159	82	51	278
April 1993	3 744	3 167	578	167	87	51	273
April 1994	3 812	3 220	593	169	92	47	285
April 1995	3 842	3 240	602	167	93	47	295
April 1996	3 982	3 349	633	181	100	48	303
Deutschland							
April 1991	5 431	4 537	894	301	89	70	435
Mai 1992	5 365	4 484	881	298	95	68	420
April 1993	5 256	4 382	874	296	105	68	405
April 1994	5 307	4 410	897	299	114	65	419
April 1995	5 327	4 410	917	305	121	65	427
April 1996	5 395	4 454	941	316	131	65	430

*) Ergebnis des Mikrozensus (1975 aus der EG-Arbeitskräfteerhebung). - Bevölkerung in Privathaushalten. - Ab 1988 Bevölkerung am Familienwohnsitz. - Als Alleinerziehende zählen auch Mütter mit volljährigen

Kindern. - Einschl. der Alleinerziehenden, die Partner in einer nichtehelichen Lebensgemeinschaft sind.

7 Lange Reihen

7.32 Erwerbstätigenquoten der Frauen im Alter von 15 bis unter 65 Jahren nach Familienstand und Altersgruppen der Kinder in der Familie*)

Zeitpunkt	Insgesamt	Verheiratet zusammen- lebend	Allein- stehend ohne Kinder / allein- erziehend	Davon			
				ledig	verheiratet getrennt- lebend	verwitwet	geschieden
Insgesamt							
Früheres Bundesgebiet							
April 1972	46,9	40,7	59,7	69,7	67,9	30,0	74,6
Mai 1973	47,6	42,2	58,6	67,1	67,2	30,5	74,6
April 1974	47,2	42,2	57,4	64,5	68,3	30,4	73,2
Mai 1975	46,4	41,9	55,4	61,4	65,6	30,2	70,5
Mai 1976	46,1	42,0	54,1	59,0	63,0	29,6	70,4
April 1977	46,5	42,5	54,1	58,3	62,3	30,3	70,0
April 1978	46,6	42,5	54,2	57,7	62,2	31,1	69,6
April 1979	47,4	42,9	55,6	59,0	62,4	31,3	71,3
April 1980	48,2	44,1	55,5	57,6	64,5	33,0	71,8
Mai 1981	48,0	44,3	54,6	56,4	63,6	32,3	70,3
April 1982	47,5	44,0	53,1	54,7	62,1	31,7	68,5
Juni 1985	47,1	42,7	54,0	56,4	59,5	29,3	67,0
April 1986	48,0	43,3	55,2	57,8	61,6	29,9	65,7
Marz 1987	48,8	43,5	56,7	59,3	59,5	30,4	67,1
April 1988	49,6	44,1	58,2	61,4	62,1	30,0	66,9
April 1989	50,5	44,7	59,5	62,9	61,3	30,7	67,7
April 1990	53,9	49,0	61,8	64,3	64,5	35,3	71,0
April 1991	54,7	50,1	62,3	64,2	66,2	36,3	72,7
Mai 1992	55,7	51,4	62,8	64,7	65,9	36,7	72,9
April 1993	55,0	50,8	61,7	63,5	63,7	36,3	71,4
April 1994	54,8	51,0	60,7	62,4	62,2	36,2	69,5
April 1995	54,6	51,2	60,0	61,4	62,3	36,5	69,1
April 1996	55,0	52,2	59,2	60,0	62,4	37,1	69,2
Deutschland							
April 1991	57,1	54,4	61,9	63,4	66,0	36,4	72,8
Mai 1992	56,1	53,2	61,0	63,0	65,5	34,9	69,9
April 1993	55,1	52,4	59,5	61,4	63,5	34,2	67,9
April 1994	55,1	53,1	58,5	60,1	60,0	34,7	66,6
April 1995	55,2	53,3	58,2	59,6	62,6	35,0	66,6
April 1996	55,5	54,1	57,6	58,4	62,6	35,9	66,8
ohne im Haushalt lebende ledige Kinder							
Früheres Bundesgebiet							
April 1972	54,5	46,9	60,2	69,2	71,3	25,9	74,0
Mai 1973	54,4	48,5	58,8	66,6	71,0	25,9	74,3
April 1974	53,4	48,2	57,3	64,0	70,0	25,7	73,3
Mai 1975	51,9	47,5	55,2	60,9	66,5	25,6	70,6
Mai 1976	51,1	47,4	53,8	58,6	66,5	25,2	71,2
April 1977	51,3	47,8	53,7	57,9	66,7	25,4	71,7
April 1978	51,6	48,1	53,9	57,3	67,1	26,9	70,5
April 1979	52,4	48,2	55,2	58,7	66,7	26,3	71,1
April 1980	52,7	49,3	54,9	57,3	69,7	28,1	71,0
Mai 1981	52,0	48,8	54,0	56,1	68,5	27,1	70,7
April 1982	50,5	47,3	52,4	54,4	66,2	26,5	67,8
Juni 1985	50,5	45,3	53,7	56,4	63,3	24,0	66,6
April 1986	51,7	46,1	55,1	57,8	66,7	24,1	64,9
Marz 1987	52,8	46,3	56,8	59,4	63,2	25,0	67,1
April 1988	53,9	46,8	58,5	61,5	66,6	24,5	66,8
April 1989	54,9	47,3	59,9	63,1	66,8	25,0	67,0
April 1990	57,1	50,0	61,9	64,4	68,1	29,4	70,8
April 1991	57,5	50,8	62,1	64,3	69,0	30,9	72,1
Mai 1992	57,8	51,2	62,5	64,8	69,6	30,9	71,5
April 1993	57,1	51,0	61,6	63,7	67,4	31,1	70,2
April 1994	56,0	49,7	60,6	62,6	66,3	29,9	69,2
April 1995	55,9	50,7	59,7	61,6	66,1	31,4	67,8
April 1996	55,3	50,7	58,6	60,0	64,8	32,7	67,7
Deutschland							
April 1991	56,5	51,1	60,5	62,9	67,7	30,3	69,4
Mai 1992	55,4	49,4	60,0	62,8	68,3	28,3	66,2
April 1993	54,4	48,7	58,7	61,4	65,9	28,1	64,4
April 1994	53,6	48,2	57,7	60,1	64,2	28,0	64,0
April 1995	53,9	49,4	57,3	59,5	65,4	29,2	63,6
April 1996	53,5	49,5	56,5	58,2	64,2	30,7	63,6

*) Ergebnis des Mikrozensus (1975 aus der EG-Arbeitskräfteerhebung). - Bevölkerung in Privathaushalten. - Ab 1988 Bevölkerung am Familienwohnsitz. - Als Alleinerziehende zählen auch Mütter mit volljährigen Kindern. - Einschl. der Alleinerziehenden die Partner in einer nichtehe-

lichen Lebensgemeinschaft sind. - Erwerbstätigenquoten: in Prozent der Frauen entsprechenden Familienstandes und entsprechender Altersgruppe der Kinder in der Familie.

7 Lange Reihen

7.32 Erwerbstätigenquoten der Frauen im Alter von 15 bis unter 65 Jahren nach Familienstand und Altersgruppen der Kinder in der Familie*)

Zeitpunkt	Insgesamt	Verheiratet zusammen- lebend	Allein- stehend ohne Kinder / allein- erziehend	Davon			
				ledig	verheiratet getrennt- lebend	verwitwet	geschieden
mit Kindern (ohne Altersbegrenzung)							
Früheres Bundesgebiet							
April 1972	39,7	37,9	56,7	85,3	62,1	39,1	75,4
Mai 1973	41,2	39,4	57,8	84,2	61,2	40,7	74,8
April 1974	41,2	39,5	57,6	80,2	65,8	40,7	73,1
Mai 1975	41,0	39,4	56,3	78,3	64,1	40,0	70,4
Mai 1976	41,1	39,5	55,9	76,0	57,9	39,5	69,6
April 1977	41,8	40,2	56,5	76,6	56,7	40,6	68,4
April 1978	41,6	40,0	56,1	74,8	55,8	39,7	68,8
April 1979	42,3	40,6	58,0	71,6	57,1	41,5	71,6
April 1980	43,5	41,7	58,9	71,6	58,3	42,0	72,7
Mai 1981	43,9	42,1	58,0	69,9	58,4	42,0	70,0
April 1982	44,2	42,5	57,4	66,5	57,5	41,3	69,3
Juni 1985	43,1	41,3	55,6	58,1	55,1	40,0	67,4
April 1986	43,6	41,8	56,0	59,3	55,6	40,8	66,5
März 1987	43,9	42,0	56,4	58,6	55,1	40,4	67,1
April 1988	44,5	42,6	56,8	58,9	57,1	40,2	67,1
April 1989	45,2	43,3	57,4	58,0	55,2	41,1	68,4
April 1990	50,2	48,5	61,6	60,7	60,5	46,9	71,2
April 1991	51,5	49,7	63,2	62,1	63,2	46,7	73,3
Mai 1992	53,2	51,5	64,3	63,6	61,9	48,0	74,4
April 1993	52,3	50,7	62,6	60,9	59,7	46,6	73,0
April 1994	53,3	51,9	61,7	58,8	58,0	50,1	69,8
April 1995	53,0	51,6	61,6	58,7	58,4	47,7	70,7
April 1996	54,5	53,2	62,4	60,6	59,9	47,3	71,2
Deutschland							
April 1991	57,9	56,2	67,9	70,4	64,3	49,0	76,2
Mai 1992	57,0	55,4	65,7	66,6	62,7	48,6	73,8
April 1993	55,8	54,5	62,9	61,6	61,2	46,7	71,8
April 1994	56,9	56,0	61,7	59,7	56,3	49,6	69,5
April 1995	56,8	55,7	62,4	60,9	60,1	47,9	70,0
April 1996	58,0	57,1	62,7	60,8	61,2	47,8	70,5
mit Kindern unter 6 Jahren							
Früheres Bundesgebiet							
April 1972	33,9	32,5	62,9	84,4	58,7	32,1	64,7
Mai 1973	35,2	34,0	60,6	82,1	53,6	35,3	60,9
April 1974	34,8	33,6	58,7	75,7	58,6	34,9	56,1
Mai 1975	34,0	32,9	56,1	67,8	62,4	/	52,2
Mai 1976	34,0	32,9	52,8	63,8	52,2	32,2	51,8
April 1977	34,5	33,6	51,9	66,1	50,9	28,1	48,7
April 1978	34,3	33,4	50,6	61,3	45,3	31,7	50,7
April 1979	34,7	33,8	49,5	57,3	43,6	33,1	50,3
April 1980	36,0	35,1	50,0	58,3	44,7	35,1	49,8
Mai 1981	36,4	35,6	47,6	55,9	40,6	36,5	47,0
April 1982	36,4	35,7	45,7	52,5	42,2	/	43,5
Juni 1985	35,0	34,2	43,3	47,1	38,7	/	45,2
April 1986	35,5	34,4	45,5	49,1	42,4	/	44,9
März 1987	35,6	34,6	45,0	47,8	40,8	/	45,5
April 1988	35,2	34,3	43,4	47,3	38,2	/	42,5
April 1989	36,3	35,2	45,5	47,9	41,9	/	45,3
April 1990	41,1	40,2	49,0	51,9	44,7	/	48,5
April 1991	41,4	40,3	50,7	52,8	50,1	45,2	48,1
Mai 1992	43,1	42,3	50,5	52,9	47,4	50,4	48,2
April 1993	41,6	40,7	49,0	51,1	44,0	39,8	49,8
April 1994	42,8	42,2	47,5	51,0	41,4	/	46,3
April 1995	42,1	41,7	45,2	47,4	40,3	/	46,6
April 1996	44,9	44,4	48,4	50,7	44,6	38,0	48,5
Deutschland							
April 1991	50,1	48,4	62,0	65,1	52,8	54,7	60,6
Mai 1992	48,4	47,1	57,1	60,3	49,4	51,9	55,0
April 1993	45,9	44,8	52,9	54,4	46,3	44,1	54,3
April 1994	47,4	46,6	52,0	55,8	41,6	48,1	51,0
April 1995	45,1	44,5	48,5	50,8	42,5	36,1	49,0
April 1996	46,6	46,2	49,1	51,5	45,1	41,0	47,6

*) Ergebnis des Mikrozensus (1975 aus der EG-Arbeitskräfteerhebung). - Bevölkerung in Privathaushalten. - Ab 1988 Bevölkerung am Familienwohnsitz. - Als Alleinerziehende zählen auch Mütter mit volljährigen Kindern. - Einschl. der Alleinerziehenden die Partner in einer nichtehe-

lichen Lebensgemeinschaft sind. - Erwerbstätigenquoten: in Prozent der Frauen entsprechenden Familienstandes und entsprechender Altersgruppe der Kinder in der Familie.

7 Lange Reihen

7.32 Erwerbstätigenquoten der Frauen im Alter von 15 bis unter 65 Jahren nach Familienstand und Altersgruppen der Kinder in der Familie*)

Zeitpunkt	Insgesamt	Verheiratet zusammen- lebend	Allein- stehend ohne Kinder / allein- erziehend	Davon			
				ledig	verheiratet getrennt- lebend	verwitwet	geschieden
mit Kindern unter 15 Jahren							
Früheres Bundesgebiet							
April 1972	38,8	37,1	65,0	85,7	61,2	43,9	73,8
Mai 1973	40,2	38,6	64,2	84,4	57,4	43,7	72,9
April 1974	40,3	38,6	64,0	79,7	63,1	45,1	70,4
Mai 1975	39,9	38,3	62,7	76,1	64,3	44,7	68,4
Mai 1976	40,0	38,5	60,3	73,7	56,0	41,2	67,0
April 1977	40,6	39,1	60,0	74,0	55,8	41,8	65,3
April 1978	40,5	38,9	59,1	72,7	54,0	40,6	65,3
April 1979	41,1	39,4	59,9	68,2	53,5	41,7	67,7
April 1980	42,3	40,6	61,3	67,8	55,9	43,3	69,4
Mai 1981	42,6	41,0	60,0	65,4	55,6	44,9	66,0
April 1982	42,7	41,2	58,2	62,1	54,1	42,8	64,0
Juni 1985	40,6	39,1	53,7	53,1	48,2	43,7	59,1
April 1986	41,2	39,5	54,5	55,1	51,6	40,7	59,0
März 1987	41,7	40,1	55,0	54,5	50,3	42,1	60,2
April 1988	42,1	40,4	54,9	55,7	51,6	42,4	58,6
April 1989	43,0	41,3	55,9	54,9	51,0	44,6	60,8
April 1990	48,6	47,1	60,1	58,1	55,5	53,8	64,4
April 1991	50,0	48,4	62,1	59,7	60,0	52,1	66,6
Mai 1992	51,9	50,3	63,4	60,7	58,0	57,6	68,5
April 1993	50,8	49,3	61,5	58,3	56,9	55,6	67,1
April 1994	51,2	49,9	59,4	57,0	56,2	52,6	63,9
April 1995	51,4	50,2	59,2	56,4	53,5	53,3	64,9
April 1996	53,5	52,4	60,9	58,1	55,6	51,7	66,9
Deutschland							
April 1991	58,2	56,4	69,6	69,6	61,8	59,0	73,2
Mai 1992	57,0	55,5	66,5	65,4	59,3	61,5	70,4
April 1993	55,4	54,1	63,1	60,3	58,7	58,0	68,2
April 1994	56,0	55,2	60,7	58,9	54,4	55,8	65,5
April 1995	55,9	54,9	61,2	59,6	55,8	55,0	65,5
April 1996	57,3	56,5	61,8	59,4	58,0	53,9	66,8
mit Kindern unter 18 Jahren							
Früheres Bundesgebiet							
April 1972	39,7	37,9	64,6	86,0	63,7	45,7	74,7
Mai 1973	41,1	39,3	63,9	84,7	60,8	45,2	73,6
April 1974	41,2	39,5	63,6	80,6	65,4	45,5	71,8
Mai 1975	40,8	39,2	62,0	77,1	64,9	44,9	69,6
Mai 1976	41,0	39,4	60,7	74,7	57,1	43,6	68,6
April 1977	41,7	40,1	60,6	75,2	56,6	43,8	67,5
April 1978	41,6	40,0	59,8	74,2	55,9	41,6	67,7
April 1979	42,3	40,6	61,2	70,7	56,7	43,7	70,1
April 1980	43,5	41,7	62,1	70,8	58,3	44,7	71,1
Mai 1981	44,0	42,2	61,7	68,2	57,7	46,7	69,2
April 1982	44,2	42,4	60,5	64,4	56,0	45,7	68,1
Juni 1985	42,8	40,9	57,8	56,2	53,5	45,7	64,6
April 1986	43,2	41,3	57,6	56,9	54,7	44,4	63,6
März 1987	43,4	41,5	57,5	55,5	53,5	44,7	64,0
April 1988	43,7	41,7	57,9	57,4	53,7	46,2	63,4
April 1989	44,6	42,7	58,1	56,3	52,9	46,3	64,1
April 1990	50,0	48,3	62,3	59,3	57,1	56,1	67,5
April 1991	51,5	49,7	64,4	60,9	61,6	55,9	69,5
Mai 1992	53,4	51,8	65,3	61,9	59,9	57,3	71,1
April 1993	52,4	50,8	63,5	59,4	58,4	56,9	69,8
April 1994	52,7	51,4	60,9	57,9	55,9	55,6	65,9
April 1995	53,1	51,7	61,9	57,4	56,5	54,9	68,3
April 1996	55,2	53,9	63,2	59,6	57,7	54,7	69,7
Deutschland							
April 1991	59,1	57,3	70,7	70,4	63,2	61,1	74,7
Mai 1992	58,2	56,6	67,7	66,1	60,9	60,3	72,2
April 1993	56,8	55,5	64,6	61,0	60,2	58,1	70,2
April 1994	57,4	56,5	61,9	59,3	54,9	57,8	67,1
April 1995	57,6	56,5	63,3	60,4	58,4	57,0	68,4
April 1996	59,0	58,1	63,8	60,5	59,7	56,4	69,5

*) Ergebnis des Mikrozensus (1975 aus der EG-Arbeitskräftestichprobe). - Bevölkerung in Privathaushalten. - Ab 1988 Bevölkerung am Familienwohnsitz. - Als Alleinerziehende zählen auch Mütter mit volljährigen Kindern. - Einschl. der Alleinerziehenden die Partner in einer nichtehe-

lichen Lebensgemeinschaft sind. - Erwerbstätigenquoten: in Prozent der Frauen entsprechenden Familienstandes und entsprechender Altersgruppe der Kinder in der Familie.

7 Lange Reihen
7.33 Frauen im Alter von 15 Jahren und mehr nach Beteiligung am Erwerbsleben, Altersgruppen
und Altersgruppen der Kinder in der Familie*)

1 000

Zeitpunkt	Insgesamt					zu- sammen	Darunter Erwerbstätige			
	ins- gesamt	davon im Alter von ... bis unter ... Jahren					unter 25	25 - 45	45 - 65	65 und mehr
		unter 25	25 - 45	45 - 65	65 und mehr					
Insgesamt										
Früheres Bundesgebiet										
April 1972	24 991	4 054	8 127	7 887	4 922	9 673	2 522	3 982	2 900	270
Mai 1973	25 218	4 103	8 140	7 851	5 123	9 838	2 487	4 092	2 982	277
April 1974	25 424	4 204	8 143	7 823	5 255	9 776	2 449	4 124	2 944	259
Mai 1975	25 573	4 272	8 214	7 764	5 323	9 613	2 385	4 117	2 885	226
Mai 1976	25 681	4 364	8 177	7 688	5 452	9 536	2 339	4 147	2 835	215
April 1977	25 830	4 440	8 266	7 579	5 544	9 622	2 335	4 289	2 806	192
April 1978	26 046	4 553	8 309	7 502	5 682	9 678	2 362	4 361	2 768	188
April 1979	26 174	4 642	8 297	7 469	5 767	9 844	2 466	4 427	2 781	171
April 1980	26 522	4 787	8 345	7 441	5 950	10 082	2 478	4 590	2 847	168
Mai 1981	26 759	4 924	8 334	7 600	5 901	10 178	2 504	4 623	2 894	156
April 1982	26 991	4 992	8 332	7 827	5 840	10 183	2 439	4 634	2 964	147
Juni 1985	27 476	4 958	8 302	8 445	5 772	10 347	2 481	4 685	3 061	120
April 1986	27 539	4 941	8 331	8 395	5 872	10 526	2 534	4 753	3 118	121
März 1987	27 641	4 809	8 415	8 404	6 013	10 678	2 521	4 844	3 192	121
April 1988	27 131	4 445	8 362	8 280	6 044	10 580	2 408	4 846	3 215	111
April 1989	27 211	4 234	8 641	8 232	6 104	10 755	2 318	5 109	3 229	99
April 1990	27 640	4 209	9 029	8 379	6 024	11 777	2 357	5 709	3 589	122
April 1991	27 921	4 042	9 355	8 335	6 189	12 020	2 207	6 062	3 626	124
Mai 1992	28 183	3 899	9 580	8 401	6 303	12 318	2 095	6 342	3 752	129
April 1993	28 397	3 758	9 821	8 441	6 377	12 223	1 912	6 412	3 780	119
April 1994	28 468	3 593	9 943	8 461	6 472	12 159	1 758	6 507	3 783	110
April 1995	28 515	3 512	9 982	8 504	6 516	12 132	1 609	6 551	3 854	118
April 1996	28 704	3 533	10 059	8 608	6 505	12 322	1 524	6 731	3 947	120
Deutschland										
April 1991	34 672	4 985	11 669	10 465	7 553	15 630	2 755	8 014	4 729	131
Mai 1992	34 879	4 781	11 905	10 507	7 687	15 398	2 551	8 085	4 627	134
April 1993	35 107	4 626	12 153	10 544	7 784	15 166	2 326	8 122	4 596	123
April 1994	35 208	4 468	12 276	10 543	7 922	15 141	2 159	8 227	4 640	115
April 1995	35 242	4 372	12 297	10 590	7 983	15 170	1 991	8 296	4 760	123
April 1996	35 445	4 395	12 336	10 715	8 000	15 362	1 891	8 446	4 897	128
ohne im Haushalt lebende ledige Kinder										
Früheres Bundesgebiet										
April 1972	14 179	3 241	1 732	4 718	4 487	5 505	2 206	1 386	1 687	226
Mai 1973	14 371	3 349	1 702	4 644	4 675	5 506	2 178	1 387	1 707	234
April 1974	14 678	3 481	1 735	4 649	4 814	5 483	2 159	1 407	1 702	215
Mai 1975	14 825	3 603	1 746	4 574	4 902	5 343	2 126	1 379	1 646	192
Mai 1976	15 049	3 728	1 786	4 510	5 025	5 303	2 103	1 418	1 605	177
April 1977	15 187	3 834	1 849	4 392	5 112	5 322	2 111	1 478	1 576	157
April 1978	15 418	3 967	1 926	4 282	5 243	5 400	2 153	1 548	1 545	153
April 1979	15 638	4 050	1 934	4 310	5 344	5 531	2 256	1 569	1 565	141
April 1980	16 022	4 250	2 051	4 194	5 527	5 673	2 269	1 688	1 575	140
Mai 1981	16 250	4 401	2 084	4 272	5 493	5 721	2 303	1 704	1 584	131
April 1982	16 499	4 473	2 170	4 411	5 444	5 696	2 246	1 740	1 591	119
Juni 1985	17 267	4 482	2 583	4 816	5 386	6 096	2 334	2 042	1 619	101
April 1986	17 316	4 486	2 665	4 698	5 467	6 218	2 389	2 115	1 616	98
März 1987	17 445	4 390	2 818	4 652	5 586	6 362	2 383	2 229	1 653	98
April 1988	17 113	4 054	2 782	4 644	5 633	6 280	2 286	2 242	1 663	89
April 1989	17 165	3 856	2 946	4 680	5 682	6 385	2 200	2 400	1 705	80
April 1990	17 332	3 828	3 103	4 795	5 606	6 792	2 221	2 571	1 899	101
April 1991	17 559	3 672	3 254	4 866	5 768	6 883	2 077	2 734	1 968	104
Mai 1992	17 763	3 530	3 380	4 985	5 867	6 984	1 963	2 856	2 061	105
April 1993	17 978	3 389	3 552	5 092	5 945	6 977	1 790	2 959	2 127	100
April 1994	18 136	3 260	3 638	5 202	6 037	6 920	1 649	3 005	2 176	90
April 1995	18 289	3 197	3 671	5 334	6 086	6 923	1 518	3 036	2 269	100
April 1996	18 628	3 229	3 803	5 502	6 095	7 033	1 430	3 145	2 356	103
Deutschland										
April 1991	21 429	4 398	3 585	6 383	7 062	8 225	2 461	3 003	2 651	110
Mai 1992	21 656	4 243	3 724	6 514	7 176	8 132	2 312	3 105	2 605	110
April 1993	21 933	4 114	3 920	6 623	7 277	8 078	2 123	3 221	2 630	104
April 1994	22 158	4 026	4 011	6 709	7 411	8 063	1 993	3 271	2 704	95
April 1995	22 339	3 969	4 064	6 832	7 475	8 112	1 857	3 322	2 828	105
April 1996	22 761	4 024	4 226	7 002	7 510	8 273	1 767	3 458	2 938	110

*) Ergebnis des Mikrozensus (1975 aus der EG-Arbeitskräftestichprobe). Bevölkerung in Privathaushalten. - Ab 1988 Bevölkerung am Familienwohnsitz. - Als Alleinerziehende zählen auch Mütter mit volljährigen

Kindern.- Einschl. der Alleinerziehenden, die Partner in einer nicht-eheleichen Lebensgemeinschaft sind.

7 Lange Reihen
7.33 Frauen im Alter von 15 Jahren und mehr nach Beteiligung am Erwerbsleben, Altersgruppen
und Altersgruppen der Kinder in der Familie*)
 1 000

Zeitpunkt	Insgesamt					zu- sammen	Darunter Erwerbstätige			
	ins- gesamt	davon im Alter von ... bis unter ... Jahren					unter 25	25 - 45	45 - 65	65 und mehr
		unter 25	25 - 45	45 - 65	65 und mehr					

mit Kindern (ohne Altersbegrenzung)

Früheres Bundesgebiet

April 1972	10 812	813	6 395	3 169	435	4 169	316	2 596	1 213	44
Mai 1973	10 847	754	6 438	3 206	448	4 332	309	2 705	1 275	44
April 1974	10 746	723	6 409	3 174	441	4 293	291	2 717	1 242	44
Mai 1975	10 747	669	6 468	3 190	421	4 270	260	2 738	1 238	34
Mai 1976	10 632	636	6 391	3 178	427	4 233	236	2 730	1 230	38
April 1977	10 643	607	6 418	3 187	432	4 300	224	2 811	1 230	35
April 1978	10 628	587	6 383	3 220	439	4 278	208	2 813	1 222	34
April 1979	10 537	592	6 363	3 159	423	4 313	209	2 858	1 216	30
April 1980	10 500	537	6 294	3 247	423	4 410	209	2 902	1 271	28
Mai 1981	10 509	524	6 250	3 328	408	4 456	201	2 920	1 310	25
April 1982	10 492	519	6 162	3 416	395	4 487	192	2 894	1 373	27
Juni 1985	10 208	476	5 719	3 628	386	4 251	148	2 643	1 442	19
April 1986	10 224	455	5 666	3 698	405	4 308	145	2 638	1 502	23
März 1987	10 196	420	5 598	3 752	426	4 315	139	2 615	1 540	23
April 1988	10 019	391	5 581	3 637	411	4 300	122	2 604	1 552	22
April 1989	10 046	378	5 695	3 552	421	4 370	117	2 710	1 524	19
April 1990	10 308	381	5 925	3 584	418	4 985	136	3 138	1 689	22
April 1991	10 362	370	6 102	3 469	421	5 137	130	3 328	1 659	20
Mai 1992	10 420	368	6 200	3 416	436	5 334	132	3 486	1 692	24
April 1993	10 419	369	6 269	3 349	432	5 247	122	3 454	1 653	18
April 1994	10 332	333	6 306	3 259	435	5 239	109	3 502	1 608	20
April 1995	10 226	315	6 311	3 170	430	5 209	91	3 516	1 585	18
April 1996	10 076	303	6 256	3 106	410	5 289	95	3 587	1 591	17

Deutschland

April 1991	13 243	587	8 084	4 082	490	7 405	294	5 012	2 078	21
Mai 1992	13 223	538	8 181	3 994	511	7 266	239	4 980	2 023	25
April 1993	13 174	512	8 233	3 922	507	7 088	203	4 901	1 965	19
April 1994	13 051	441	8 264	3 834	511	7 078	166	4 956	1 936	21
April 1995	12 902	403	8 233	3 758	509	7 058	134	4 974	1 932	18
April 1996	12 684	371	8 110	3 713	490	7 088	124	4 988	1 958	18

mit Kindern unter 6 Jahren

Früheres Bundesgebiet

April 1972	4 027	797	3 127	98	6	1 363	306	1 026	30	/
Mai 1973	3 760	741	2 922	92	/	1 323	301	991	31	/
April 1974	3 512	704	2 722	83	/	1 223	278	919	26	/
Mai 1975	3 287	650	2 558	76	/	1 117	250	847	21	/
Mai 1976	3 070	615	2 377	75	/	1 043	222	797	24	/
April 1977	2 916	588	2 263	63	/	1 006	213	774	20	/
April 1978	2 808	564	2 183	58	/	964	196	750	18	/
April 1979	2 769	567	2 148	52	/	960	196	748	17	/
April 1980	2 681	516	2 112	51	/	965	197	753	15	/
Mai 1981	2 678	507	2 123	47	/	974	193	767	15	/
April 1982	2 690	502	2 143	43	/	978	182	782	15	/
Juni 1985	2 778	462	2 271	44	/	972	141	817	14	/
April 1986	2 777	443	2 294	39	/	985	140	832	13	/
März 1987	2 747	406	2 303	37	/	978	132	836	11	/
April 1988	2 786	379	2 376	30	/	980	116	855	10	/
April 1989	2 879	366	2 485	28	/	1 044	111	923	10	/
April 1990	3 010	372	2 608	29	/	1 236	130	1 095	11	/
April 1991	3 105	362	2 710	32	/	1 283	126	1 147	11	/
Mai 1992	3 189	358	2 793	36	/	1 373	126	1 233	14	/
April 1993	3 247	359	2 855	32	/	1 350	117	1 221	12	/
April 1994	3 233	325	2 869	38	/	1 381	105	1 261	14	/
April 1995	3 228	307	2 879	41	/	1 358	87	1 257	14	/
April 1996	3 179	295	2 839	43	/	1 426	92	1 317	16	/

Deutschland

April 1991	4 040	575	3 427	36	/	2 024	287	1 723	14	/
Mai 1992	4 036	525	3 469	40	/	1 953	231	1 706	16	/
April 1993	4 007	500	3 469	36	/	1 837	196	1 628	13	/
April 1994	3 897	431	3 423	41	/	1 803	161	1 626	16	/
April 1995	3 804	392	3 365	45	/	1 714	129	1 569	16	/
April 1996	3 646	360	3 236	47	/	1 699	121	1 560	18	/

*) Ergebnis des Mikrozensus (1975 aus der EG-Arbeitskräftestichprobe). Bevölkerung in Privathaushalten. - Ab 1988 Bevölkerung am Familiensitz. - Als Alleinerziehende zählen auch Mütter mit volljährigen Kindern. - Einschl. der Alleinerziehenden, die Partner in einer nicht-eheleichen Lebensgemeinschaft sind.

7 Lange Reihen
7.33 Frauen im Alter von 15 Jahren und mehr nach Beteiligung am Erwerbsleben, Altersgruppen
und Altersgruppen der Kinder in der Familie*)
1 000

Zeitpunkt	Insgesamt					zu- sammen	Darunter Erwerbstätige			
	ins- gesamt	davon im Alter von ... bis unter ... Jahren					unter 25	25 - 45	45 - 65	65 und mehr
		unter 25	25 - 45	45 - 65	65 und mehr					
mit Kindern unter 15 Jahren										
Früheres Bundesgebiet										
April 1972	7 726	812	5 852	1 041	22	2 992	315	2 285	390	/
Mai 1973	7 703	754	5 876	1 052	22	3 093	308	2 377	405	/
April 1974	7 599	722	5 838	1 021	18	3 056	290	2 382	382	/
Mai 1975	7 596	668	5 900	1 014	14	3 029	259	2 403	366	/
Mai 1976	7 441	635	5 788	1 003	15	2 973	235	2 373	363	/
April 1977	7 348	606	5 751	977	14	2 980	224	2 404	352	/
April 1978	7 214	586	5 662	952	14	2 914	208	2 368	338	/
April 1979	7 101	591	5 589	908	14	2 911	209	2 377	325	/
April 1980	6 875	536	5 426	899	14	2 906	209	2 374	323	/
Mai 1981	6 717	523	5 297	887	11	2 860	201	2 335	324	/
April 1982	6 503	517	5 113	863	10	2 772	191	2 254	326	/
Juni 1985	5 778	472	4 585	711	9	2 343	146	1 937	260	/
April 1986	5 716	454	4 592	663	8	2 352	144	1 958	249	/
März 1987	5 579	417	4 557	598	7	2 326	138	1 963	224	/
April 1988	5 530	389	4 596	539	6	2 325	121	1 982	222	/
April 1989	5 640	375	4 757	502	5	2 422	116	2 101	205	/
April 1990	5 903	380	5 004	513	6	2 867	135	2 495	236	/
April 1991	6 024	368	5 166	484	6	3 009	129	2 655	224	/
Mai 1992	6 128	366	5 272	483	7	3 178	131	2 807	240	/
April 1993	6 225	366	5 362	491	6	3 160	120	2 794	245	/
April 1994	6 287	331	5 447	502	7	3 234	108	2 876	250	/
April 1995	6 327	313	5 470	537	6	3 248	90	2 890	268	/
April 1996	6 306	302	5 449	546	10	3 372	94	2 987	289	/
Deutschland										
April 1991	7 996	585	6 841	564	7	4 647	293	4 067	286	/
Mai 1992	8 038	535	6 936	559	8	4 581	237	4 051	292	/
April 1993	8 064	509	6 987	561	7	4 466	201	3 975	289	/
April 1994	8 051	439	7 035	569	8	4 496	165	4 038	292	/
April 1995	8 029	401	7 012	608	8	4 483	133	4 037	312	/
April 1996	7 916	369	6 914	622	12	4 535	124	4 073	336	/
mit Kindern unter 18 Jahren										
Früheres Bundesgebiet										
April 1972	8 654	812	6 187	1 625	30	3 427	315	2 473	637	/
Mai 1973	8 645	754	6 222	1 639	30	3 543	309	2 576	655	/
April 1974	8 592	722	6 208	1 636	26	3 533	290	2 598	643	/
Mai 1975	8 610	668	6 271	1 648	23	3 509	259	2 617	632	/
Mai 1976	8 499	635	6 192	1 647	25	3 478	235	2 610	631	/
April 1977	8 453	607	6 200	1 624	23	3 522	224	2 678	617	/
April 1978	8 371	586	6 153	1 609	23	3 477	208	2 663	605	/
April 1979	8 284	591	6 115	1 556	23	3 500	209	2 696	593	/
April 1980	8 165	536	6 017	1 591	21	3 547	209	2 723	613	/
Mai 1981	8 087	523	5 942	1 604	18	3 550	201	2 722	627	/
April 1982	7 949	518	5 816	1 597	18	3 507	192	2 669	645	/
Juni 1985	7 270	474	5 293	1 489	14	3 106	147	2 365	593	/
April 1986	7 107	454	5 231	1 406	15	3 062	145	2 348	568	/
März 1987	6 879	419	5 137	1 310	14	2 979	138	2 312	527	/
April 1988	6 672	390	5 110	1 161	12	2 912	121	2 290	499	/
April 1989	6 692	377	5 249	1 056	10	2 978	117	2 410	451	/
April 1990	6 908	381	5 469	1 048	10	3 447	135	2 807	504	/
April 1991	6 982	369	5 638	964	11	3 587	130	2 989	468	/
Mai 1992	7 070	367	5 754	938	11	3 772	131	3 152	488	/
April 1993	7 153	367	5 842	934	10	3 745	121	3 139	485	/
April 1994	7 193	332	5 914	938	10	3 813	108	3 211	493	/
April 1995	7 247	314	5 938	982	12	3 843	90	3 233	518	/
April 1996	7 228	302	5 907	1 005	14	3 983	94	3 324	564	/
Deutschland										
April 1991	9 198	586	7 476	1 124	12	5 431	294	4 546	591	/
Mai 1992	9 233	536	7 595	1 088	13	5 366	238	4 537	591	/
April 1993	9 267	510	7 666	1 079	12	5 256	202	4 475	579	/
April 1994	9 263	440	7 727	1 084	13	5 308	165	4 552	590	/
April 1995	9 267	402	7 712	1 138	14	5 328	134	4 570	623	/
April 1996	9 154	370	7 602	1 166	17	5 397	124	4 598	673	/

*) Ergebnis des Mikrozensus (1975 aus der EG-Arbeitskräfteerhebung). Bevölkerung in Privathaushalten. - Ab 1988 Bevölkerung am Familienwohnsitz. - Als Alleinerziehende zählen auch Mütter mit volljährigen

Kindern.- Einschl. der Alleinerziehenden, die Partner in einer nicht-eheleichen Lebensgemeinschaft sind.

7 Lange Reihen
7.34 Frauen im Alter von 15 Jahren und mehr nach Familienstand, Beteiligung am Erwerbsleben
sowie mit Kindern unter 18 Jahren*)

7.34.1 Insgesamt
1 000

Zeitpunkt	Frauen		Verheiratet Zusammenlebende		Alleinstehende ohne Kinder / Alleinerziehende	
	insgesamt	dar. mit Kindern unter 18 Jahren	zusammen	dar. mit Kindern unter 18 Jahren	zusammen	dar. mit Kindern unter 18 Jahren

Früheres Bundesgebiet

13.09. 1950	21 280		11 800 a)		9 480 b)	
Okt. 1957 ¹⁾	23 069	7 700	13 126 a)	6 814 a)	9 943 b)	956 b)
06.06. 1961	23 332	7 690	13 765 a)	7 011 a)	9 567 b)	679 b)
April 1964	24 572	7 538	14 359 a)	7 123 a)	10 213 b)	415 b)
Mai 1965	24 034	7 806	14 517 a)	7 349 a)	9 517 b)	457 b)
April 1966	24 296	7 909	14 773 a)	7 456 a)	9 523 b)	453 b)
April 1967	24 360	8 009	14 851 a)	7 547 a)	9 510 b)	462 b)
April 1968	24 483	8 109	14 980 a)	7 637 a)	9 503 b)	472 b)
April 1969	24 575	8 164	15 003 a)	7 691 a)	9 572 b)	474 b)
27.05. 1970	24 356	8 461	14 632 a)	7 910 a)	9 724 b)	551 b)
April 1971	24 895	8 262	15 156 a)	7 766 a)	9 739 b)	496 b)
April 1972	24 991	8 654	15 145	8 039	9 846	614
Mai 1973	25 218	8 645	15 184	8 008	10 034	637
April 1974	25 424	8 592	15 281	7 956	10 143	637
Mai 1975	25 573	8 610	15 344	7 970	10 229	640
Mai 1976	25 681	8 499	15 188	7 830	10 493	669
April 1977	25 830	8 453	15 169	7 772	10 661	681
April 1978	26 047	8 371	15 093	7 659	10 954	712
April 1979	26 175	8 284	15 019	7 562	11 156	722
April 1980	26 522	8 165	15 064	7 437	11 458	728
Mai 1981	26 759	8 087	15 016	7 323	11 743	764
April 1982	26 991	7 949	15 019	7 166	11 972	783
Juni 1985	27 476	7 270	14 943	6 466	12 533	805
April 1986	27 539	7 107	14 810	6 273	12 730	833
März 1987	27 641	6 879	14 803	6 056	12 839	823
April 1988	27 131	6 672	14 678	5 856	12 454	816
April 1989	27 211	6 692	14 811	5 888	12 399	804
April 1990	27 640	6 908	15 302	6 098	12 338	810
April 1991	27 921	6 982	15 517	6 141	12 405	841
Mai 1992	28 183	7 070	15 712	6 192	12 471	878
April 1993	28 397	7 153	15 836	6 238	12 561	915
April 1994	28 468	7 193	15 851	6 244	12 618	950
April 1995	28 515	7 247	15 897	6 267	12 618	979
April 1996	28 704	7 228	15 887	6 221	12 817	1 006

Deutschland

April 1991	34 672	9 198	19 492	7 927	15 180	1 271
Mai 1992	34 879	9 233	19 633	7 924	15 246	1 309
April 1993	35 107	9 267	19 704	7 907	15 403	1 359
April 1994	35 208	9 263	19 662	7 849	15 547	1 414
April 1995	35 242	9 267	19 658	7 811	15 583	1 456
April 1996	35 445	9 154	19 590	7 673	15 855	1 482

*) 1950, 1961 und 1970 Ergebnis der Volkszählung; sonst Ergebnis des Mikrozensus (1975 aus der EG-Arbeitskräfte-stichprobe).- 1950 Wohnbevölkerung, 1957 bis 1969 und 1971 wohnberechtigte Bevölkerung, 1970, 1972 bis 1987 Bevölkerung in Privathaushalten.- Ab 1988 Bevölkerung am Familienwohnsitz.- Als Alleinerziehende zählen auch

Mütter mit volljährigen Kindern.- Einschl. der Alleinerziehenden, die Partner in einer nichtehelichen Lebensgemeinschaft sind.

¹⁾ Zum Teil geschätzt.

a) Verheiratet Zusammenlebende und verheiratet Getrenntlebende.

b) Ledige, Verwitwete und Geschiedene.

7 Lange Reihen

7.34 Frauen im Alter von 15 Jahren und mehr nach Familienstand, Beteiligung am Erwerbsleben sowie mit Kindern unter 18 Jahren*)

7.34.2 Erwerbstätige

1 000

Zeitpunkt	Frauen		Verheiratet Zusammenlebende		Alleinstehende ohne Kinder / Alleinerziehende	
	insgesamt	dar. mit Kindern unter 18 Jahren	zusammen	dar. mit Kindern unter 18 Jahren	zusammen	dar. mit Kindern unter 18 Jahren

Früheres Bundesgebiet

13.09. 1950	7 944					
Okt. 1957 ¹⁾	9 373	2 503	3 940 a)	2 061 a)	5 433 b)	442 b)
06.06. 1961	9 562	2 709	4 528 a)	2 327 a)	5 034 b)	382 b)
April 1964	9 351	2 587	4 734 a)	2 329 a)	4 617 b)	258 b)
Mai 1965	9 454	2 729	4 878 a)	2 437 a)	4 576 b)	292 b)
April 1966	9 452	2 731	4 980 a)	2 444 a)	4 472 b)	287 b)
April 1967	9 147	2 691	4 880 a)	2 416 a)	4 267 b)	275 b)
April 1968	9 130	2 776	5 027 a)	2 495 a)	4 104 b)	281 b)
April 1969	9 178	2 880	5 133 a)	2 592 a)	4 045 b)	288 b)
27.05. 1970	9 285	3 076	5 649 a)	2 701 a)	3 636 b)	375 b)
April 1971	9 316	3 079	5 425 a)	2 771 a)	3 891 b)	308 b)
April 1972	9 673	3 427	5 613	3 040	4 061	387
Mai 1973	9 838	3 543	5 813	3 145	4 025	398
April 1974	9 776	3 533	5 822	3 136	3 955	397
Mai 1975	9 613	3 509	5 783	3 119	3 830	391
Mai 1976	9 536	3 478	5 717	3 079	3 819	399
April 1977	9 622	3 522	5 760	3 116	3 862	406
April 1978	9 678	3 477	5 721	3 060	3 957	417
April 1979	9 844	3 500	5 732	3 066	4 112	435
April 1980	10 082	3 547	5 863	3 101	4 220	445
Mai 1981	10 178	3 550	5 886	3 085	4 291	465
April 1982	10 183	3 507	5 869	3 039	4 314	467
Juni 1985	10 347	3 106	5 680	2 645	4 667	461
April 1986	10 526	3 062	5 684	2 586	4 842	476
März 1987	10 678	2 979	5 689	2 510	4 989	469
April 1988	10 580	2 912	5 678	2 443	4 902	470
April 1989	10 755	2 978	5 804	2 514	4 951	464
April 1990	11 777	3 447	6 599	2 946	5 178	502
April 1991	12 020	3 587	6 804	3 049	5 216	538
Mai 1992	12 318	3 772	7 029	3 202	5 289	570
April 1993	12 223	3 745	6 982	3 167	5 242	578
April 1994	12 159	3 813	6 967	3 220	5 192	593
April 1995	12 132	3 843	6 997	3 241	5 134	602
April 1996	12 322	3 983	7 105	3 350	5 218	633

Deutschland

April 1991	15 630	5 431	9 318	4 537	6 313	895
Mai 1992	15 398	5 366	9 141	4 484	6 257	882
April 1993	15 166	5 256	8 988	4 382	6 177	874
April 1994	15 141	5 308	8 975	4 411	6 167	897
April 1995	15 170	5 328	9 020	4 411	6 149	917
April 1996	15 362	5 397	9 086	4 455	6 275	942

*) 1950, 1961 und 1970 Ergebnis der Volkszählung; sonst Ergebnis des Mikrozensus (1975 aus der EG-Arbeitskräfte-stichprobe).- 1950 Wohnbevölkerung, 1957 bis 1969 und 1971 wohnberechtigte Bevölkerung, 1970, 1972 bis 1987 Bevölkerung in Privathaushalten.- Ab 1988 Bevölkerung am Familienwohnsitz.- Als Alleinerziehende zählen auch

Mütter mit volljährigen Kindern.- Einschl. der Alleinerziehenden, die Partner in einer nichtehelichen Lebensgemeinschaft sind.

¹⁾ Zum Teil geschätzt.

a) Verheiratet Zusammenlebende und verheiratet Getrenntlebende
b) Ledige, Verwitwete und Geschiedene.

7 Lange Reihen
7.34 Frauen im Alter von 15 Jahren und mehr nach Familienstand, Beteiligung am Erwerbsleben
sowie mit Kindern unter 18 Jahren*)
7.34.3 Erwerbstätigenquoten

Zeitpunkt	Frauen		Verheiratet Zusammenlebende		Alleinstehende ohne Kinder / Alleinerziehende	
	insgesamt	dar. mit Kindern unter 18 Jahren	zusammen	dar. mit Kindern unter 18 Jahren	zusammen	dar. mit Kindern unter 18 Jahren
Früheres Bundesgebiet						
13.09. 1950	37,3					
Okt. 1957*)	40,6	32,2	30,0 a)	30,2 a)	54,6 b)	46,2 b)
06.06. 1961	41,0	35,2	32,9 a)	33,2 a)	52,6 b)	56,2 b)
April 1964	38,1	34,3	33,0 a)	32,7 a)	45,2 b)	62,2 b)
Mai 1965	39,3	35,0	33,6 a)	33,2 a)	48,1 b)	64,0 b)
April 1966	38,9	34,5	33,7 a)	32,8 a)	47,0 b)	63,3 b)
April 1967	37,5	33,6	32,9 a)	32,0 a)	44,9 b)	59,6 b)
April 1968	37,3	34,2	33,6 a)	32,7 a)	43,2 b)	59,5 b)
April 1969	37,3	35,3	34,2 a)	33,7 a)	42,3 b)	60,8 b)
27.05. 1970	38,1	36,4	38,6 a)	34,1 a)	37,4 b)	68,1 b)
April 1971	37,4	37,3	35,8 a)	35,7 a)	40,0 b)	62,0 b)
April 1972	38,7	39,6	37,1	37,8	41,2	63,0
Mai 1973	39,0	41,0	38,3	39,3	40,1	62,5
April 1974	38,5	41,1	38,1	39,4	39,0	62,4
Mai 1975	37,6	40,8	37,7	39,1	37,4	61,0
Mai 1976	37,1	40,9	37,6	39,3	36,4	59,6
April 1977	37,2	41,7	38,0	40,1	36,2	59,6
April 1978	37,2	41,5	37,9	39,9	36,1	58,7
April 1979	37,6	42,3	38,2	40,5	36,9	60,2
April 1980	38,0	43,4	38,9	41,7	36,8	61,2
Mai 1981	38,0	43,9	39,2	42,1	36,5	60,8
April 1982	37,7	44,1	39,1	42,4	36,0	59,7
Juni 1985	37,7	42,7	38,0	40,9	37,2	57,2
April 1986	38,2	43,1	38,4	41,2	38,0	57,1
März 1987	38,6	43,3	38,4	41,4	38,9	57,0
April 1988	39,0	43,6	38,7	41,7	39,4	57,5
April 1989	39,5	44,5	39,2	42,7	39,9	57,7
April 1990	42,6	49,9	43,1	48,3	42,0	61,9
April 1991	43,0	51,4	43,8	49,7	42,0	64,0
Mai 1992	43,7	53,4	44,7	51,7	42,4	64,9
April 1993	43,0	52,4	44,1	50,8	41,7	63,2
April 1994	42,7	53,0	44,0	51,6	41,1	62,4
April 1995	42,5	53,0	44,0	51,7	40,7	61,5
April 1996	42,9	55,1	44,7	53,9	40,7	62,9
Deutschland						
April 1991	45,1	59,0	47,8	57,2	41,6	70,4
Mai 1992	44,1	58,1	46,6	56,6	41,0	67,4
April 1993	43,2	56,7	45,6	55,4	40,1	64,3
April 1994	43,0	57,3	45,6	56,2	39,7	63,4
April 1995	43,0	57,5	45,9	56,5	39,5	63,0
April 1996	43,3	59,0	46,4	58,1	39,6	63,6

*) 1950, 1961 und 1970 Ergebnis der Volkszählung; sonst Ergebnis des Mikrozensus (1975 aus der EG-Arbeitskräfte-stichprobe).- 1950 Wohnbevölkerung, 1957 bis 1969 und 1971 wohnberechtigte Bevölkerung, 1970, 1972 bis 1987 Bevölkerung in Privathaushalten.- Ab 1988 Bevölkerung am Familienwohnsitz.- Als Alleinerziehende zählen auch

Mütter mit volljährigen Kindern.- Einschl. der Alleinerziehenden, die Partner in einer nichtehelichen Lebensgemeinschaft sind.

1) Zum Teil geschätzt.

a) Verheiratet Zusammenlebende und verheiratet Getrenntlebende.
b) Ledige, Verwitwete und Geschiedene.

7 Lange Reihen
7.35 Frauen im Alter von 15 Jahren und mehr nach monatlichem Nettoeinkommen sowie Kindern in der Familie*)
 1 000

Zeitpunkt	Ins-gesamt	Mit einem monatlichen Nettoeinkommen von ... bis unter ... DM										Selbständige Landwirtinnen ¹⁾	Ohne Angabe / kein Einkommen
		zu-sammen	unter 600	600 - 1 200	1 200 - 1 800	1 800 - 2 500	2 500 - 3 000	3 000 - 3 500	3 500 - 4 000	4 000 - 5 000	5 000 und mehr		
Frauen insgesamt													
Früheres Bundesgebiet													
April 1978	26 046	14 388	3 760	7 029	2 697	682	113	48	21	17	21	977	10 681
April 1979	26 174	15 381	4 161	6 963	3 145	820	152	69	27	20	24	904	9 889
April 1980	26 522	15 772	3 946	6 873	3 573	1 028	182	83	32	24	33	861	9 889
Mai 1981	26 759	16 157	3 955	6 727	3 896	1 175	210	97	37	24	36	839	9 783
April 1982	26 991	16 487	3 846	6 516	4 134	1 428	287	133	55	41	47	767	9 757
Juni 1985	27 476	16 709	3 495	6 021	4 505	1 927	368	192	78	68	60	688	10 098
April 1986	27 539	17 034	3 519	6 041	4 592	2 066	363	227	88	74	65	663	9 842
März 1987	27 841	17 390	3 525	5 984	4 698	2 285	400	237	100	79	82	611	9 640
April 1988	27 131	17 646	3 522	5 842	4 787	2 498	456	258	116	92	77	597	8 888
April 1989	27 211	18 131	3 548	5 731	4 883	2 806	514	295	140	119	96	529	8 551
April 1990	27 640	18 787	3 548	5 568	4 880	3 289	680	372	184	166	120	545	8 309
April 1991	27 921	18 916	3 289	9 985		3 704	864	483	248	217	147	501	8 505
Mai 1992	28 183	19 430	3 215	9 947		4 078	991	522	275	243	160	520	8 233
April 1993	28 397	19 900	3 202	9 599		4 394	1 217	632	328	230	210	488	8 009
April 1994	28 468	19 990	3 156	9 355		4 589	1 300	674	340	351	226	439	8 040
April 1995	28 515	20 083	3 184	9 154		4 832	1 394	710	372	375	261	433	7 999
April 1996	28 704	21 173	3 721	9 228		4 776	1 545	767	406	420	290	44	7 488
Deutschland													
April 1991	34 672	25 270	5 087	14 380		3 821	880	488	250	218	147	510	8 892
Mai 1992	34 879	25 614	4 218	14 655		4 476	1 033	540	281	247	164	537	8 729
April 1993	35 107	26 026	3 903	13 945		5 236	1 358	685	348	335	218	503	8 578
April 1994	35 208	26 084	3 789	13 449		5 631	1 493	746	367	373	236	453	8 671
April 1995	35 242	26 112	3 762	13 012		5 827	1 621	804	408	401	278	453	8 677
April 1996	35 445	27 280	4 322	12 890		6 088	1 847	912	456	457	308	48	8 118
Erwerbstätige Frauen insgesamt													
Früheres Bundesgebiet													
April 1978	9 676	8 406	1 942	3 901	1 895	498	87	38	16	13	16	977	295
April 1979	9 844	8 650	1 931	3 727	2 183	583	119	53	20	15	19	904	290
April 1980	10 082	8 929	1 815	3 648	2 484	727	143	65	23	18	26	861	283
Mai 1981	10 178	9 027	1 798	3 471	2 651	810	155	71	28	18	26	839	312
April 1982	10 183	9 111	1 699	3 266	2 789	978	193	100	41	31	34	767	306
Juni 1985	10 347	9 157	1 507	2 911	2 879	1 305	256	145	59	51	44	666	524
April 1986	10 526	9 373	1 515	2 898	2 945	1 425	251	169	66	57	48	659	494
März 1987	10 678	9 553	1 490	2 852	2 990	1 572	276	176	79	59	60	607	518
April 1988	10 580	9 518	1 413	2 731	2 946	1 712	307	189	89	73	57	588	474
April 1989	10 755	9 752	1 325	2 662	2 982	1 940	359	212	109	94	70	520	483
April 1990	11 777	10 682	1 594	2 678	2 958	2 338	475	271	145	132	94	535	560
April 1991	12 020	10 906	1 420	5 372		2 643	635	351	193	174	118	486	628
Mai 1992	12 318	11 123	1 364	5 234		2 881	729	378	215	195	128	481	714
April 1993	12 223	11 210	1 265	4 815		3 067	919	460	252	260	173	446	566
April 1994	12 159	11 122	1 278	4 566		3 121	948	487	255	281	165	434	603
April 1995	12 132	11 112	1 280	4 423		3 096	1 015	518	275	295	210	427	593
April 1996	12 322	11 632	1 540	4 414		3 155	1 102	573	289	323	235	43	648
Deutschland													
April 1991	15 630	14 465	1 966	8 248		2 756	650	357	195	175	119	494	671
Mai 1992	15 398	14 110	1 647	7 482		3 265	771	395	221	199	132	493	795
April 1993	15 166	14 048	1 455	6 443		3 854	1 055	511	273	275	180	458	660
April 1994	15 141	13 990	1 467	6 072		3 978	1 134	558	282	303	196	448	703
April 1995	15 170	14 019	1 480	5 874		3 991	1 227	609	310	321	228	447	704
April 1996	15 362	14 568	1 743	5 783		4 033	1 367	692	337	360	253	48	746
Frauen ohne im Haushalt lebende ledige Kinder													
Früheres Bundesgebiet													
April 1978	15 418	10 132	2 424	5 067	2 010	491	74	31	13	11	12	254	5 032
April 1979	15 638	10 963	2 805	5 009	2 357	596	105	46	17	14	14	225	4 449
April 1980	16 022	11 230	2 703	4 859	2 694	736	125	56	22	16	20	223	4 569
Mai 1981	16 250	11 483	2 711	4 714	2 926	856	148	65	28	14	22	224	4 543
April 1982	16 499	11 673	2 656	4 499	3 107	1 043	189	88	36	26	30	196	4 629
Juni 1985	17 267	12 062	2 473	4 215	3 430	1 414	269	130	53	42	36	188	5 018
April 1986	17 316	12 258	2 511	4 191	3 496	1 495	283	158	55	47	41	186	4 873
März 1987	17 445	12 505	2 478	4 118	3 614	1 667	292	167	64	51	53	171	4 789
April 1988	17 113	12 618	2 431	3 960	3 706	1 835	326	181	74	59	47	172	4 322
April 1989	17 165	12 799	2 305	3 832	3 776	2 069	373	216	94	77	59	152	4 214
April 1990	17 332	13 037	2 189	3 620	3 724	2 466	468	269	122	105	75	169	4 126
April 1991	17 559	13 126	2 016	6 941		2 788	627	347	172	145	91	155	4 278
Mai 1992	17 763	13 325	1 885	6 823		3 084	712	367	194	159	102	180	4 258
April 1993	17 978	13 681	1 863	6 531		3 357	894	453	234	214	135	174	4 123
April 1994	18 136	13 764	1 774	6 402		3 520	968	493	244	241	142	145	4 207
April 1995	18 289	13 861	1 775	6 263		3 574	1 044	509	270	259	166	146	4 280
April 1996	18 628	14 563	2 037	6 312		3 718	1 160	589	286	291	182	16	4 049
Deutschland													
April 1991	21 429	16 705	3 257	9 229		2 828	633	350	173	145	92	159	4 585
Mai 1992	21 656	16 853	2 535	9 588		3 193	723	374	196	160	103	188	4 616
April 1993	21 933	17 227	2 321	9 277		3 634	932	467	240	219	137	181	4 524
April 1994	22 158	17 349	2 174	9 028		3 964	1 024	514	252	248	146	150	4 658
April 1995	22 339	17 407	2 138	8 743		4 153	1 115	538	281	267	172	156	4 776
April 1996	22 761	18 212	2 419	8 678		4 436	1 273	608	310	302	187	17	4 532

*) Ergebnis des Mikrozensus - Bevölkerung in Privathaushalten - Ab 1988 Bevölkerung am Familienwohnsitz - Als Alleinerziehende zählen auch Mütter mit volljährigen Kindern - Einschl. der Allein-

erziehenden, die Partner in einer nichtehelichen Lebensgemeinschaft sind.
 1) Bis 1995 mußten auch mithelfende Familienangehörige keine Einkommensangabe machen

7 Lange Reihen
7.35 Frauen im Alter von 15 Jahren und mehr nach monatlichem Nettoeinkommen sowie Kindern in der Familie*)
 1 000

Zeitpunkt	Ins-gesamt	Mit einem monatlichen Nettoeinkommen von ... bis unter ... DM										Selbständige Landwirtinnen ¹⁾	Ohne Angabe / kein Einkommen
		zu- sammen	unter 600	600 - 1 200	1 200 - 1 800	1 800 - 2 500	2 500 - 3 000	3 000 - 3 500	3 500 - 4 000	4 000 - 5 000	5 000 und mehr		
Erwerbstätige Frauen ohne im Haushalt lebende ledige Kinder													
Früheres Bundesgebiet													
April 1978	5 400	4 985	911	2 347	1 299	329	53	22	9	9	8	254	162
April 1979	5 531	5 150	935	2 199	1 495	384	75	33	12	9	10	225	158
April 1980	5 673	5 297	901	2 060	1 688	469	88	40	15	11	15	223	153
Mai 1981	5 721	5 333	900	1 906	1 815	529	99	42	18	9	15	224	165
April 1982	5 696	5 340	880	1 721	1 879	637	124	59	25	18	19	196	160
Juni 1985	6 096	5 604	850	1 573	1 983	852	171	87	36	30	23	186	305
April 1986	6 218	5 748	880	1 548	2 037	916	164	107	36	32	28	182	288
März 1987	6 362	5 886	853	1 510	2 096	1 023	181	112	43	34	34	169	307
April 1988	6 280	5 840	796	1 416	2 074	1 122	192	119	50	42	29	166	273
April 1989	6 385	5 960	717	1 343	2 091	1 278	231	140	66	55	37	147	279
April 1990	6 792	6 319	713	1 287	2 026	1 567	303	177	88	76	53	163	310
April 1991	6 883	6 404	599	3 038	1 824	416	231	122	107	68	146	333	
Mai 1992	6 984	6 427	509	2 876	2 001	471	240	139	117	76	149	407	
April 1993	6 977	6 516	448	2 559	2 156	624	300	166	161	103	139	321	
April 1994	6 820	6 442	408	2 416	2 191	652	324	188	178	108	141	337	
April 1995	6 923	6 463	413	2 337	2 189	699	337	182	184	122	144	316	
April 1996	7 033	6 718	489	2 315	2 251	758	376	190	204	135	15	302	
Deutschland													
April 1991	8 225	7 723	851	4 058	1 880	423	233	122	107	68	149	353	
Mai 1992	8 132	7 536	679	3 694	2 100	483	246	141	118	76	154	442	
April 1993	8 078	7 574	567	3 203	2 389	659	313	172	166	106	144	360	
April 1994	8 063	7 540	520	3 034	2 472	701	344	175	185	110	146	378	
April 1995	8 112	7 597	526	2 940	2 499	757	363	193	192	127	151	364	
April 1996	8 273	7 912	616	2 904	2 588	836	410	203	215	139	17	344	
Frauen mit Kindern													
Früheres Bundesgebiet													
April 1978	10 827	4 256	1 336	1 962	687	191	39	18	8	6	9	723	5 649
April 1979	10 538	4 418	1 356	1 954	787	224	47	23	10	6	10	679	5 439
April 1980	10 500	4 542	1 243	2 015	880	290	58	27	10	8	13	637	5 320
Mai 1981	10 509	4 674	1 244	2 013	970	319	62	31	11	10	14	615	5 220
April 1982	10 492	4 793	1 191	2 017	1 028	385	78	46	18	15	18	570	5 128
Juni 1985	10 208	4 848	1 021	1 807	1 075	513	97	63	25	24	24	480	5 080
April 1986	10 224	4 777	1 008	1 850	1 097	571	100	69	33	26	24	477	4 970
März 1987	10 196	4 886	1 047	1 866	1 084	618	108	70	37	28	29	440	4 871
April 1988	10 019	5 028	1 091	1 882	1 081	661	130	77	42	33	31	425	4 566
April 1989	10 046	5 332	1 243	1 899	1 107	737	141	79	45	42	37	378	4 338
April 1990	10 308	5 750	1 359	1 948	1 157	823	192	103	62	61	46	375	4 183
April 1991	10 362	5 789	1 253	3 044	916	238	135	76	72	56	346	4 227	
Mai 1992	10 420	6 108	1 330	3 124	994	280	155	81	84	58	340	3 975	
April 1993	10 419	6 219	1 339	3 068	1 037	323	179	94	105	75	314	3 887	
April 1994	10 332	6 206	1 382	2 953	1 070	332	180	95	111	83	294	3 832	
April 1995	10 226	6 222	1 409	2 891	1 058	350	202	101	117	95	285	3 719	
April 1996	10 076	6 610	1 685	2 917	1 058	384	217	110	129	109	28	3 438	
Deutschland													
April 1991	13 243	8 565	1 830	5 150	993	247	139	77	73	56	351	4 327	
Mai 1992	13 223	8 761	1 683	5 086	1 283	310	167	85	87	61	349	4 113	
April 1993	13 174	8 798	1 582	4 668	1 602	425	218	108	116	80	322	4 054	
April 1994	13 051	8 735	1 615	4 420	1 667	469	232	115	125	91	303	4 013	
April 1995	12 902	8 705	1 624	4 268	1 674	506	266	126	134	106	297	3 900	
April 1996	12 684	9 068	1 903	4 212	1 653	574	304	146	155	122	31	3 585	
Erwerbstätige Frauen mit Kindern													
Früheres Bundesgebiet													
April 1978	4 278	3 422	1 032	1 554	596	169	34	16	7	/	8	723	134
April 1979	4 313	3 500	996	1 528	688	200	44	20	9	6	9	679	135
April 1980	4 410	3 632	914	1 589	766	258	54	24	8	7	11	637	140
Mai 1981	4 456	3 695	898	1 565	836	281	56	29	10	9	11	615	147
April 1982	4 487	3 770	839	1 545	890	341	69	42	17	13	15	570	148
Juni 1985	4 251	3 553	657	1 338	895	454	85	58	23	21	21	480	219
April 1986	4 308	3 626	635	1 349	908	510	88	62	30	24	20	477	206
März 1987	4 315	3 667	637	1 342	894	549	95	64	35	25	26	436	210
April 1988	4 300	3 678	618	1 315	872	590	115	70	39	31	28	421	201
April 1989	4 370	3 762	608	1 318	891	662	127	72	43	38	33	374	204
April 1990	4 985	4 364	880	1 392	933	738	172	94	58	56	41	371	250
April 1991	5 137	4 502	822	2 334	819	218	120	71	67	51	340	295	
Mai 1992	5 334	4 698	855	2 358	880	258	136	76	78	52	331	307	
April 1993	5 247	4 694	817	2 256	911	295	160	87	99	70	307	247	
April 1994	5 239	4 680	870	2 150	930	297	164	87	103	79	293	266	
April 1995	5 209	4 649	867	2 086	907	316	182	93	110	89	283	277	
April 1996	5 289	4 915	1 051	2 099	904	344	197	99	120	101	28	346	
Deutschland													
April 1991	7 405	6 742	1 115	4 190	896	227	124	72	68	51	345	318	
Mai 1992	7 266	6 574	969	3 787	1 165	288	149	79	81	55	339	353	
April 1993	7 088	6 473	888	3 241	1 465	396	198	101	110	75	314	300	
April 1994	7 076	6 451	948	3 039	1 506	433	215	107	118	86	302	326	
April 1995	7 058	6 421	934	2 934	1 492	471	245	118	128	100	296	340	
April 1996	7 088	6 656	1 127	2 878	1 445	529	283	134	145	114	31	401	

*) Ergebnis des Mikrozensus - Bevölkerung in Privathaushalten - Ab 1985 Bevölkerung am Familienwohnsitz - Als Alleinerziehende zählen auch Mütter mit volljährigen Kindern - Einschl. der Allein-

erziehenden, die Partner in einer nichtehelichen Lebensgemeinschaft sind.
 1) Bis 1995 mussten auch mithelfende Familienangehörige keine Einkommens-
 angabe machen.

7 Lange Reihen
7.36 Erwerbstätige Frauen im Alter von 15 bis unter 65 Jahren nach Familienstand, normalerweise geleiteter
Wochenarbeitszeit und Altersgruppen der Kinder in der Familie*)
1 000

Zeitpunkt	Insgesamt				zu- sammen	Verheiratet zusammenlebend			zu- sammen	Alleinstehend o. Kinder/alleinerziehend		
	ins- gesamt	davon normalerweise				bis einschl. 20	davon normalerweise			bis einschl. 20	davon normalerweise	
		geleitete Wochenarbeitszeit					geleitete Wochenarbeitszeit				geleitete Wochenarbeitszeit	
		bis einschl. 20	21-39	40 und mehr			21-39	40 und mehr			bis einschl. 20	21-39

Erwerbstätige Frauen insgesamt

Früheres Bundesgebiet

April 1972	9 404	1 342	1 406	6 656	5 513	1 172	1 080	3 261	3 891	169	326	3 395
Mai 1973	9 560	1 445	1 434	6 681	5 713	1 266	1 140	3 307	3 847	179	294	3 374
April 1974	9 517	1 439	1 391	6 687	5 725	1 259	1 103	3 364	3 792	180	288	3 323
Mai 1975	9 387	1 532	1 325	6 530	5 697	1 350	1 059	3 287	3 690	182	285	3 243
Mai 1976	9 321	1 533	1 276	6 511	5 637	1 346	1 013	3 278	3 684	188	263	3 233
April 1977	9 430	1 484	1 503	6 442	5 693	1 303	1 206	3 184	3 737	182	297	3 259
April 1978	9 490	1 444	1 435	6 612	5 653	1 259	1 167	3 227	3 837	185	288	3 385
April 1979	9 673	1 560	1 457	6 656	5 668	1 361	1 174	3 134	4 005	199	283	3 522
April 1980	9 915	1 568	1 395	6 951	5 803	1 370	1 148	3 285	4 112	198	248	3 666
Mai 1981	10 022	1 699	1 422	6 901	5 830	1 483	1 162	3 185	4 192	216	260	3 717
April 1982	10 037	1 735	1 391	6 911	5 817	1 496	1 121	3 200	4 220	239	271	3 710
Juni 1985	10 227	1 758	2 070	6 399	5 634	1 479	1 407	2 748	4 593	279	663	3 651
April 1986	10 406	1 864	2 524	6 018	5 638	1 550	1 569	2 519	4 767	314	955	3 499
März 1987	10 557	1 838	2 876	5 844	5 638	1 543	1 696	2 400	4 919	295	1 180	3 444
April 1988	10 468	1 949	8 519		5 633	1 637	3 996		4 835	312	4 523	
April 1989	10 656	1 942	8 714		5 762	1 629	4 133		4 895	313	4 581	
April 1990	11 654	2 568	9 087		6 550	2 137	4 413		5 104	431	4 673	
April 1991	11 895	2 651	9 245		6 751	2 219	4 532		5 145	432	4 713	
Mai 1992	12 189	2 803	9 386		6 974	2 338	4 636		5 215	465	4 750	
April 1993	12 105	2 861	9 244		6 929	2 387	4 543		5 175	474	4 701	
April 1994	12 048	2 909	9 140		6 918	2 414	4 504		5 130	495	4 636	
April 1995	12 014	3 028	8 986		6 945	2 495	4 451		5 069	534	4 535	
April 1996	12 202	3 187	9 016		7 048	2 562	4 486		5 155	625	4 530	

Deutschland

April 1991	15 499	2 775	12 724		9 262	2 321	6 942		6 236	454	5 782	
Mai 1992	15 264	2 907	12 357		9 084	2 420	6 664		6 180	487	5 693	
April 1993	15 043	2 979	12 064		8 935	2 482	6 452		6 109	497	5 612	
April 1994	15 026	3 048	11 978		8 923	2 525	6 398		6 103	523	5 580	
April 1995	15 047	3 196	11 851		8 966	2 621	6 344		6 081	575	5 506	
April 1996	15 234	3 395	11 838		9 025	2 715	6 311		6 209	681	5 528	

darunter:

Mit Kindern unter 6 Jahren

Früheres Bundesgebiet

April 1972	1 363	310	319	734	1 251	301	299	650	112	9	20	83
Mai 1973	1 322	311	320	691	1 216	302	302	612	106	9	18	79
April 1974	1 223	274	277	672	1 123	266	261	597	100	8	16	75
Mai 1975	1 117	275	222	620	1 029	266	208	554	89	/	14	66
Mai 1976	1 043	262	207	574	957	254	194	509	85	8	12	65
April 1977	1 006	271	199	537	926	261	186	479	81	9	13	58
April 1978	964	254	176	534	885	244	165	476	79	10	11	58
April 1979	960	270	187	504	881	259	175	447	80	11	11	57
April 1980	965	267	157	540	884	255	148	481	81	13	9	55
Mai 1981	974	292	159	522	891	277	146	468	83	15	14	55
April 1982	978	307	160	511	891	289	145	456	87	17	15	55
Juni 1985	972	330	221	421	867	309	194	364	105	21	27	57
April 1986	985	346	238	401	865	322	206	338	120	25	32	63
März 1987	978	341	245	392	859	314	211	333	119	27	34	58
April 1988	980	370	610		860	342	518		120	28	92	
April 1989	1 044	381	663		914	350	564		130	31	99	
April 1990	1 236	522	714		1 090	484	606		146	38	108	
April 1991	1 283	556	727		1 123	511	613		160	46	114	
Mai 1992	1 373	595	779		1 211	546	665		163	49	114	
April 1993	1 350	601	749		1 180	550	630		170	52	118	
April 1994	1 381	604	776		1 208	550	658		173	54	119	
April 1995	1 358	618	740		1 193	563	630		165	55	110	
April 1996	1 426	641	785		1 245	578	667		180	63	118	

Deutschland

April 1991	2 024	579	1 445		1 704	531	1 173		320	48	272	
Mai 1992	1 953	615	1 338		1 655	564	1 091		298	51	247	
April 1993	1 837	623	1 214		1 555	569	986		282	55	228	
April 1994	1 803	630	1 173		1 521	572	949		282	58	225	
April 1995	1 713	645	1 068		1 450	584	866		263	62	202	
April 1996	1 699	668	1 031		1 440	598	842		258	70	188	

*) Ergebnis des Mikrozensus (1975 aus der EG-Arbeitskräfteerhebung). - Bevölkerung in Privathaushalten. - Ab 1988 Bevölkerung am Familienwohnsitz. - Als Alleinerziehende zählen auch Mütter mit volljährigen Kindern.

Einschl. der Alleinerziehenden, die Partner in einer nichtehelichen Lebensgemeinschaft sind.

7 Lange Reihen
7.36 Erwerbstätige Frauen im Alter von 15 bis unter 65 Jahren nach Familienstand, normalerweise geleiteter
Wochenarbeitszeit und Altersgruppen der Kinder in der Familie*)
1 000

Zeitpunkt	Insgesamt				Verheiratet zusammenlebend				Alleinstehend o. Kinder/alleinerziehend			
	ins-gesamt	davon normalerweise geleitete Wochenarbeitszeit			zu-sammen	davon normalerweise geleitete Wochenarbeitszeit			zu-sammen	davon normalerweise geleitete Wochenarbeitszeit		
		bis	21-39	40 und mehr		bis	21-39	40 und mehr		bis	21-39	40 und mehr
		einschl. 20				einschl. 20						
Stunden				Stunden				Stunden				
mit Kindern unter 15 Jahren												
Früheres Bundesgebiet												
April 1972	2 990	665	768	1 557	2 677	637	706	1 334	313	28	61	223
Mai 1973	3 091	718	814	1 559	2 768	688	753	1 328	323	30	61	232
April 1974	3 054	709	778	1 567	2 732	680	717	1 335	322	29	61	232
Mai 1975	3 028	787	723	1 519	2 711	754	663	1 295	317	33	60	224
Mai 1976	2 972	803	673	1 496	2 654	762	618	1 274	318	40	55	222
April 1977	2 979	875	683	1 421	2 657	830	623	1 204	322	45	60	217
April 1978	2 913	837	638	1 438	2 582	792	582	1 208	331	45	56	230
April 1979	2 910	882	645	1 383	2 570	833	581	1 156	341	49	65	227
April 1980	2 905	864	599	1 442	2 560	809	539	1 212	345	54	60	231
Mar 1981	2 860	918	589	1 353	2 513	860	521	1 133	347	58	68	220
April 1982	2 771	893	551	1 328	2 433	831	488	1 113	339	61	63	215
Juni 1985	2 342	774	574	994	2 025	713	489	823	317	61	86	171
April 1986	2 352	810	615	927	2 005	741	515	749	347	69	100	178
Marz 1987	2 325	807	635	883	1 980	731	528	721	345	76	107	162
April 1988	2 325	863	1 461		1 974	787	1 187		351	77	274	
April 1989	2 422	883	1 538		2 061	801	1 260		361	82	278	
April 1990	2 867	1 182	1 685		2 465	1 084	1 381		402	98	304	
April 1991	3 008	1 255	1 753		2 573	1 152	1 422		435	103	332	
Mai 1992	3 177	1 339	1 838		2 712	1 219	1 493		466	121	345	
April 1993	3 159	1 366	1 793		2 681	1 245	1 437		478	122	356	
April 1994	3 234	1 414	1 820		2 737	1 279	1 459		496	135	361	
April 1995	3 248	1 470	1 778		2 753	1 326	1 428		495	144	351	
April 1996	3 370	1 547	1 824		2 846	1 384	1 461		525	162	362	
Deutschland												
April 1991	4 646	1 303	3 343		3 889	1 194	2 695		758	109	648	
Mai 1992	4 580	1 385	3 196		3 832	1 260	2 572		748	125	624	
April 1993	4 465	1 420	3 045		3 726	1 293	2 434		739	128	612	
April 1994	4 495	1 479	3 016		3 737	1 336	2 401		758	143	615	
April 1995	4 482	1 545	2 937		3 718	1 388	2 330		764	157	607	
April 1996	4 533	1 633	2 901		3 747	1 455	2 292		787	178	609	
Mit Kindern unter 18 Jahren												
Früheres Bundesgebiet												
April 1972	3 425	736	877	1 812	3 039	702	802	1 536	386	34	76	276
Mai 1973	3 540	797	928	1 815	3 143	760	853	1 530	396	37	75	285
April 1974	3 531	795	899	1 837	3 135	761	825	1 550	396	34	75	288
Mai 1975	3 508	885	842	1 781	3 118	845	770	1 503	389	39	73	277
Mai 1976	3 477	903	797	1 776	3 078	855	728	1 495	398	49	69	281
April 1977	3 520	1 000	816	1 703	3 115	945	742	1 428	405	56	74	276
April 1978	3 476	963	776	1 737	3 059	908	707	1 444	417	55	69	293
April 1979	3 498	1 032	790	1 676	3 065	971	708	1 385	434	61	82	291
April 1980	3 545	1 028	750	1 767	3 101	963	674	1 464	445	65	77	303
Mai 1981	3 549	1 100	758	1 692	3 085	1 026	668	1 391	464	74	90	301
April 1982	3 506	1 105	719	1 682	3 039	1 026	635	1 378	467	79	83	304
Juni 1985	3 105	992	785	1 329	2 644	911	662	1 072	460	81	123	257
April 1986	3 061	1 021	831	1 209	2 586	930	693	963	475	91	138	246
Marz 1987	2 978	998	849	1 132	2 509	904	699	906	469	93	150	226
April 1988	2 912	1 041	1 870		2 442	947	1 496		469	95	375	
April 1989	2 978	1 046	1 932		2 514	949	1 565		464	97	367	
April 1990	3 447	1 374	2 072		2 945	1 261	1 684		501	114	388	
April 1991	3 587	1 441	2 146		3 049	1 321	1 728		538	120	418	
Mai 1992	3 771	1 531	2 240		3 202	1 395	1 807		569	136	434	
April 1993	3 744	1 562	2 183		3 167	1 423	1 744		578	139	438	
April 1994	3 812	1 604	2 209		3 220	1 454	1 766		593	150	443	
April 1995	3 842	1 670	2 172		3 240	1 508	1 733		602	162	440	
April 1996	3 982	1 755	2 227		3 349	1 574	1 775		633	181	452	
Deutschland												
April 1991	5 431	1 497	3 934		4 537	1 370	3 167		894	127	768	
Mai 1992	5 365	1 583	3 783		4 484	1 442	3 042		881	141	741	
April 1993	5 256	1 622	3 634		4 382	1 476	2 905		874	145	729	
April 1994	5 307	1 678	3 629		4 410	1 519	2 891		897	159	738	
April 1995	5 327	1 756	3 571		4 410	1 579	2 831		917	177	740	
April 1996	5 395	1 852	3 543		4 454	1 654	2 800		941	198	743	

*) Ergebnis des Mikrozensus (1975 aus der EG-Arbeitskräfteerhebung). - Bevölkerung in Privathaushalten - Ab 1988 Bevölkerung am Familienwohnsitz. - Als Alleinerziehende zählen auch Mütter mit volljährigen Kindern.

Einschl. der Alleinerziehenden, die Partner in einer nichtehelichen Lebensgemeinschaft sind.

Fachserie 1: Bevölkerung und Erwerbstätigkeit

Reihe 1: Gebiet und Bevölkerung

Die *vierteljährlichen* Berichte (z.T. mit langen Reihen) enthalten aktuelle Angaben über die Eheschließungen, Geborenen und Gestorbenen. Ferner werden die Wanderungen der Deutschen und Ausländer/-innen zwischen den Bundesländern und über die Grenzen des Bundesgebietes sowie fortgeschriebene Einwohnerzahlen (Bevölkerungsbilanz) nach Bundesländern dargestellt.

Im *jährlichen* Bericht (z.T. mit langen Reihen und kreisweiser Gliederung) werden detaillierte Ergebnisse über die Bevölkerungsentwicklung veröffentlicht. Nachgewiesen sind u.a. Grund- und Verhältniszahlen über Eheschließungen und Ehelösungen, Geburten, Gestorbene und Wanderungen. Dabei wird nach einer Vielzahl von Merkmalen, wie Geschlecht, Alter, Familienstand und Staatsangehörigkeit differenziert. Ehelösungen werden nach Art des Urteils, nach Scheidungsgründen, Ehedauer und Kinderzahl der Ehegatten aufgeschlüsselt. Die Gesamtwanderung ist nach Wanderungen über die Grenzen des Bundesgebietes und nach der Binnenwanderung untergliedert. Außerdem werden Modellrechnungen der Bevölkerung gebracht. Zu Vergleichszwecken enthält der Bericht bevölkerungstatistische Zahlen für das *Ausland*. Nachgewiesen sind u. a. Grund- und Verhältniszahlen über Eheschließungen, Ehelösungen, Geborene und Gestorbene. Darüber hinaus ist auch die Entwicklung der Bevölkerung sowie ihre Zusammensetzung nach Alter und Familienstand dargestellt.

Sonderbeiträge

1.S.2: Allgemeine Sterbetafel für die Bundesrepublik Deutschland 1986/88 (Gebietsstand vor dem 3.10.1990)

Dieser Bericht enthält ausführliche Erläuterungen der Berechnungsmethode und der Ergebnisse.

1.S.3: Gestorbene nach Alters- und Geburtsjahren sowie Familienstand 1948 bis 1989

Es liegen die Grunddaten über Sterbefälle von 1948 bis 1989 für die Gebietsstände "früheres Bundesgebiet", "ehemalige DDR" sowie als Addition die Ergebnisse für "Deutschland" vor.

Reihe 2: Ausländische Bevölkerung

Die Ausländer/-innen im Bundesgebiet werden *jährlich* nach Staatsangehörigkeit, Alter, Familienstand, Geschlecht und Aufenthaltsdauer nachgewiesen. Regional wird nach Bundesländern und z.T. nach kreisfreien Städten und Landkreisen differenziert.

Reihe 3: Haushalte und Familien

In *jährlicher* Folge bringt diese Reihe eine Fülle von Angaben aus dem Mikrozensus über Haushalte und Familien. Sie vermitteln - z.T. in länderweise Gliederung - wichtige Strukturdaten über Größe und Zusammensetzung der Familien sowie über die soziale und wirtschaftliche Situation der Haushalte.

Außerdem erscheint ab Berichtsjahr 1996 ein *jährlicher Vorbericht* mit Strukturdaten über Haushalte und Familien.

Reihe 4: Erwerbstätigkeit

4.1: Struktur der Erwerbsbevölkerung

4.1.1: Stand und Entwicklung der Erwerbstätigkeit

Diese *Jahresreihe* enthält Ergebnisse des Mikrozensus und informiert über nahezu alle wichtigen Aspekte des Erwerbslebens. Die Erwerbstätigen, Erwerbspersonen und Erwerbslosen werden u.a. in Bezug zur Bevölkerung gesetzt und nach persönlichen und wirtschaftlichen Merkmalen aufgliedert. Regional wird z.T. nach Regierungsbezirken untergliedert.

4.1.2: Beruf, Ausbildung und Arbeitsbedingungen der Erwerbstätigen

Diese Reihe erscheint in *jährlicher* Folge und weist Ergebnisse vorwiegend aus dem variablen Teil des Mikrozensus nach. U.a. werden Ergebnisse über den Bildungs- und Ausbildungsabschluß der Bevölkerung, über die Zusammenhänge zwischen Erwerbstätigkeit und Ausbildung bzw. zwischen Beruf und Ausbildung sowie über Arbeitsbedingungen und Pendler gebracht.

4.2: Sozialversicherungspflichtig Beschäftigte

4.2.1: Struktur der sozialversicherungspflichtig Beschäftigten

Vierteljährlich werden in dieser Reihe Ergebnisse über den bezeichneten Personenkreis in tiefer wirtschaftlicher und regionaler Gliederung (bis zur Ebene der Regierungsbezirke) veröffentlicht.

Zusätzlich erscheint *jährlich* - jeweils mit dem Stichtag 30. Juni - ein Bericht mit ausführlichen Ergebnissen zur Struktur dieser Personengruppe. Hierzu zählen insbesondere demographische und erwerbsstatistische Merkmale wie berufliche Tätigkeit, beruflicher Ausbildungsabschluß und Stellung im Beruf. Außerdem werden Kreisergebnisse dargestellt.

4.2.2: Entgelte und Beschäftigungsdauer der sozialversicherungspflichtig Beschäftigten

In *jährlicher* Folge werden in dieser Reihe Ergebnisse über sozialversicherungspflichtig beschäftigten Arbeitnehmer nach dem Bruttoarbeitsentgelt, der Beschäftigungsdauer und weiteren demographischen und sozialen Merkmalen, wie z.B. Alter, Geschlecht, Wirtschaftszweig und Beruf dargestellt.

4.3: Erwerbstätigkeit und Arbeitsmarkt

In dieser Reihe werden *monatlich* die wichtigsten kurzfristigen Daten über Erwerbstätigkeit und Arbeitsmarkt dargestellt, wie z.B. die Anzahl der Erwerbstätigen, die der Beschäftigten in ausgewählten Wirtschaftszweigen sowie der Arbeitslosen, offene Stellen und Kurzarbeiter.

Sonderbeiträge

4.S.1: Berufstätigenerhebung vom 30. November 1990 in den neuen Ländern und Berlin-Ost - Methodik und Ergebnisse -

Diese Sonderveröffentlichung beinhaltet die Ergebnisse der ersten Totalerhebung auf dem Gebiet der fünf neuen Länder und des Ostteils von Berlin nach der Herstellung der Einheit Deutschlands. Vorgestellt werden zudem die zugrunde gelegten Methoden und Systematiken dieser Erhebung.

4.S.2: Erwerbstätigkeit in den neuen Ländern und Berlin-Ost Oktober 1991/Januar 1992

Diese Sonderveröffentlichung weist die Ergebnisse der durchgeführten Mikrozensus-Zusatzerhebungen aus und beleuchtet damit wie der jährlich für die gesamte Bundesrepublik erscheinende Band "Stand und Entwicklung der Erwerbstätigkeit" nahezu alle wichtigen Aspekte des Erwerbslebens.

Ergebnisse von Einzelveröffentlichungen

Wahlen zum Deutschen Bundestag

Heft 1: Ergebnisse und Vergleichszahlen früherer Bundestags-, Europa- und Landtagswahlen sowie Strukturdaten für die Bundestagswahlkreise; Heft 2: Vorläufige Ergebnisse nach Wahlkreisen; Heft 3: Endgültige Ergebnisse nach Wahlkreisen; Heft 4: Wahlbeteiligung und Stimmabgabe der Männer und Frauen nach dem Alter; Heft 5: Textliche Auswertung der Wahlergebnisse; Sonderheft: Die Wahlbewerber für die Wahl zum ... Deutschen Bundestag.

Wahl der Abgeordneten des Europäischen Parlaments aus der Bundesrepublik Deutschland

Heft 1: Ergebnisse und Vergleichszahlen früherer Europa-, Bundestags- und Landtagswahlen sowie Strukturdaten für die kreisfreien Städte und Landkreise; Heft 2: Vorläufige Ergebnisse nach kreisfreien Städten und Landkreisen; Heft 3: Endgültige Ergebnisse nach kreisfreien Städten und Landkreisen; Heft 4: Wahlbeteiligung und Stimmabgabe der Männer und Frauen nach dem Alter; Heft 5: Textliche Auswertung der Wahlergebnisse; Sonderheft: Die Wahlbewerber für die Wahl zum Europäischen Parlament aus der Bundesrepublik Deutschland.

Sonderhefte

40 Jahre Wahlen in der Bundesrepublik Deutschland

Dieses Heft enthält die Ergebnisse der Bundestagswahlen seit 1949, der Landtagswahlen seit 1946 und der Europawahlen seit 1979 nach Ländern. Außerdem beinhaltet es Daten über Wahlbeteiligung und Stimmabgabe nach Alter und Geschlecht.

Wahlen 1990 in den neuen Ländern und Berlin-Ost

Dieses Heft enthält eine vergleichbare Darstellung der Ergebnisse der Volkskammerwahl, der Kommunalwahlen, der Landtagswahlen, der Wahl zum Gesamtberliner Abgeordnetenhaus und der Bundestagswahl nach Stadt- und Landkreisen und für Berlin-Ost nach Stadtbezirken.

Volkszählung vom 25. Mai 1987

Die Ergebnisse der Volks- und Berufszählung vom 25. Mai 1987 werden in mehreren thematisch gegliederten Heften veröffentlicht. Eine Titelliste steht auf Anforderung zur Verfügung.

Klassifikationen

Klassifikation der Wirtschaftszweige mit Erläuterungen, Ausgabe 1993

Ämtliches Gemeindeverzeichnis für die Bundesrepublik Deutschland, Ausgabe 1987

Ämtliche Schlüsselnummern und Bevölkerungsdaten der Gemeinden und Verwaltungsbezirke in der Bundesrepublik Deutschland

Staatsangehörigkeits- und Gebietsschlüssel - Alphabetisches und systematisches Verzeichnis -

Klassifizierung der Berufe (Systematisches und alphabetisches Verzeichnis der Berufsbezeichnungen)

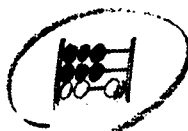

STATISTISCHES BUNDESAMT
GUSTAV-STRESEMANN-RING 11
65189 WIESBADEN

Veröffentlichungen und Prospekte sind durch den Verlag METZLER-POESCHEL, Verlagsauslieferung: SFG-Servicecenter Fachverlage GmbH, Postfach 4343, 72774 Reutlingen, erhältlich.

Im Blickpunkt: Leben und Arbeiten in Deutschland



Statistisches Bundesamt



Wie ist der Altersaufbau der männlichen und der weiblichen Bevölkerung? Gibt es tatsächlich immer mehr Single-Haushalte und immer weniger Familien mit Kindern? Wie sieht es mit der Gleichstellung von Frauen und Männern in der Ausbildung oder im Erwerbsleben aus? Welche Stellung im gesellschaftlichen Leben und insbesondere im Erwerbsleben nimmt die ausländische Bevölkerung in Deutschland ein?

In der soeben erschienenen Veröffentlichung werden 40 Jahre Entwicklung nachgezeichnet, die der Mikrozensus als Repräsentativstatistik der Bevölkerung und des Erwerbslebens dokumentiert.

Das in diesem Band zusammengestellte Themenspektrum reicht von den demographischen Strukturen über die Situation der Frauen in Ausbildung und Erwerbsleben und die Entwicklung der Erwerbstätigkeit bis zur Integration der ausländischen Bevölkerung in Deutschland.

112 Seiten, broschiert, DM 21,80, Bestell-Nr. 1021207-98900, ISBN 3-8246-0530-9

Erhältlich im Buchhandel oder direkt beim Verlag Metzler-Poeschel,
Auslieferung SFG-Servicecenter Fachverlage GmbH, Postfach 43 43,
72774 Reutlingen, Telefon (0 70 71) 93 53 50, Telefax (0 70 71) 3 36 53,
Internet: <http://www.s-f-g.com>, E-Mail: staba@s-f-g.com

**METZLER
POESCHEL**