

Statistisches Bundesamt

# Bevölkerung und Erwerbstätigkeit

Fachserie **1**

Reihe 3

Haushalte und Familien

**1994**

— METZLER —  
POESCHEL



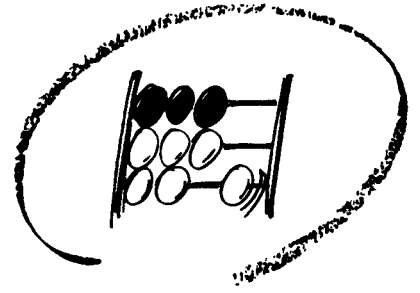

Statistisches Bundesamt

# Bevölkerung und Erwerbstätigkeit

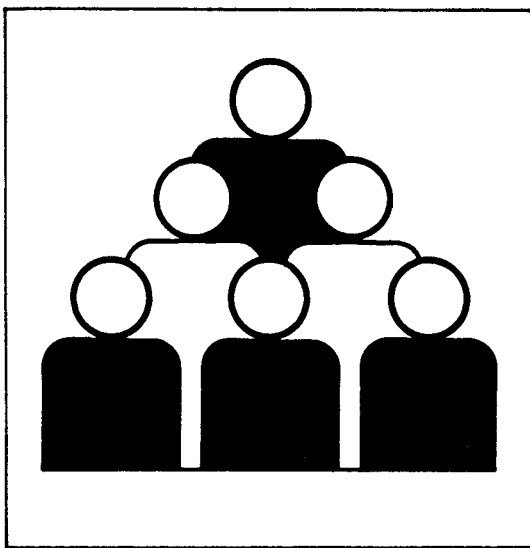

Fachserie **1**

**Reihe 3**

Haushalte und Familien

**1994**

(Ergebnisse des Mikrozensus)

10-14085

Statistisches Bundesamt  
Bibliothek - Dokumentation - Archiv

— METZLER —  
POESCHEL



Weitere Informationen zu dieser Veröffentlichung können direkt beim Statistischen Bundesamt erfragt werden.  
Gruppe VIII B, Telefon: 06 11 / 75 - 22 42 oder Fax: 06 11 / 72 40 00



### **STATIS-BUND**

Im Statistischen Informationssystem des Bundes (STATIS-BUND) sind rund 1,5 Mill. ausgewählte statistische Zeitreihen gespeichert. Alle Zeitreihen können via Mailbox, auf Diskette oder Magnetband bezogen werden.

Fachliche Beratung: 06 11 / 75 - 24 26 und 27 16.

Mailbox: 06 11 / 75 - 29 20 · Technische Rückfragen: 06 11 / 75 - 32 84



### **T-ONLINE / BILDSCHIRMTEXT**

Ausgewählte Tabellen und Grafiken bietet das Statistische Bundesamt über T-ONLINE / BILDSCHIRMTEXT an. Die Informationsseiten sind in T-ONLINE mit \* 48484# abrufbar, ebenso wie die Bestellung von Veröffentlichungen und die Übermittlung von Anfragen.

**Herausgeber:** Statistisches Bundesamt, Wiesbaden



**Informationen:** Statistisches Bundesamt  
Allgemeiner Auskunftsdienst  
65180 Wiesbaden  
• Telefon: 06 11 / 75 - 24 05  
• Telefax: 06 11 / 75 33 30  
• T-Online (Btx): \* 48484#  
• Internet: <http://www.statistik-bund.de>

Zweigstelle Berlin  
Postfach 276, 10124 Berlin  
• Telefon: 030 / 23 24 68 66  
• Telefax: 030 / 23 24 68 72

**Verlag:** Metzler-Poeschel, Stuttgart

**Verlagsauslieferung:** Hermann Leins GmbH & Co. KG  
Postfach 11 52  
72125 Kusterdingen  
Telefon: 0 70 71 / 93 53 50  
Telefax: 0 70 71 / 3 36 53

Erscheinungsfolge: jährlich

Erschienen im August 1996

Preis: DM 26.50

Bestellnummer: 2010300 - 94700

© Statistisches Bundesamt, Wiesbaden 1996

Alle Rechte vorbehalten. Es ist insbesondere nicht gestattet, ohne ausdrückliche Genehmigung des Statistischen Bundesamtes diese Veröffentlichung oder Teile daraus für gewerbliche Zwecke zu übersetzen, zu vervielfältigen, auf Mikrofilm/-fiche zu verfilmen oder in elektronische Systeme einzuspeichern.

Recyclingpapier aus 100 % Altpapier

# Inhalt

Seite

Vorbemerkung .....	9
--------------------	---

## Textteil

1	Methodische Erläuterungen .....	10
2	Definitionen von ausgewählten Begriffen und Merkmalen .....	11
3	Stichprobenplan des Mikrozensus ab 1990 .....	15
4	Mikrozensus ab 1990 - Anpassung und Hochrechnung .....	16
5	Fehlerrechnung zur 1 %-Mikrozensusstichprobe .....	17

## Schaubilder

1	Altersaufbau und Familienstandsgliederung der Bevölkerung am 31.12.1994 .....	22
2	Privathaushalte im April 1994 nach Gemeindegrößenklassen und Zahl der Personen .....	22
3	Privathaushalte nach Haushaltsgröße .....	22
4	Erwerbstätige Bezugspersonen im April 1994 nach monatlichem Haushaltsnettoeinkommen und Stellung im Beruf .....	23
5	Familien nach ihrer Zusammensetzung .....	23
6	Familien im April 1994 .....	23
7	Familien mit ledigen Kindern im April 1994 nach Alter, Beteiligung am Erwerbsleben und Stellung im Beruf der Bezugsperson .....	24
8	Durchschnittliche Kinderzahl in Familien im April 1994 .....	24

## Tabellenteil

1	Zusammenfassende Übersicht	
1. 1	Strukturdaten im April 1994 über Privathaushalte sowie die Bevölkerung in Privathaushalten .....	25
1. 2	Strukturdaten im April 1994 über Familien .....	28
1. 3	Strukturdaten im April 1994 über Frauen im Alter von 15 Jahren und mehr .....	32
1. 4	Strukturdaten im April 1994 über ledige Kinder in Familien .....	35
2	Privathaushalte	
2. 1	Privathaushalte im April 1994 nach Altersgruppen und Familienstand der Bezugsperson sowie nach Haushaltsgröße .....	39
2. 2	Privathaushalte im April 1994 nach Haushaltsgröße, Altersgruppen und Familienstand der Bezugsperson	
2. 2.1	Insgesamt .....	40
2. 2.2	Männlich .....	41
2. 2.3	Weiblich .....	42
2. 3	Privathaushalte im April 1994 nach Altersgruppen und Staatsangehörigkeit der Bezugsperson sowie nach Haushaltsgröße .....	43
2. 4	Privathaushalte im April 1994 nach Ländern und Familienstand der Bezugsperson .....	44
2. 5	Privathaushalte im April 1994 nach Zahl der Kinder, Haushaltsgröße, Ländern und Regierungsbezirken .....	45
2. 6	Privathaushalte im April 1994 nach Gemeindegrößenklassen, Haushaltsgröße und Ländern .....	54
2. 7	Privathaushalte im April 1994 nach Altersgruppen und Zahl der ledigen Kinder sowie nach Haushaltsgröße .....	57
2. 8	Privathaushalte im April 1994 nach Beteiligung am Erwerbsleben, Stellung im Beruf und Altersgruppen der Bezugsperson .....	58

2. 9	Privathaushalte im April 1994 nach Familienstand, Beteiligung am Erwerbsleben und Stellung im Beruf der Bezugsperson sowie nach Haushaltsgröße	
2. 9.1	Insgesamt	60
2. 9.2	Mit deutscher Bezugsperson	61
2. 9.3	Mit ausländischer Bezugsperson	62
2.10	Privathaushalte im April 1994 nach Haushaltsgröße, monatlichem Haushaltsnettoeinkommen sowie Familienstand der Bezugsperson	63
2.11	Privathaushalte im April 1994 nach monatlichem Haushaltsnettoeinkommen und Ländern	64
2.12	Privathaushalte im April 1994 nach Altersgruppen der Bezugsperson und monatlichem Haushaltsnettoeinkommen	65
2.13	Privathaushalte im April 1994 nach Zahl der Einkommensbezieher, Altersgruppen der Bezugsperson und Haushaltsnettoeinkommen	66
2.14	Privathaushalte im April 1994 nach Familienstand der Bezugsperson, monatlichem Haushaltsnettoeinkommen und Zahl der Einkommensbezieher	67
2.15	Privathaushalte im April 1994 nach Altersgruppen und Zahl der ledigen Kinder sowie nach monatlichem Haushaltsnettoeinkommen	
2.15.1	Insgesamt	69
2.15.2	Mit ausländischer Bezugsperson	70
2.16	Privathaushalte im April 1994 nach Haushaltsgröße, Beteiligung am Erwerbsleben und Stellung im Beruf der Bezugsperson sowie monatlichem Haushaltsnettoeinkommen	
2.16.1	Insgesamt	71
2.16.2	Mit ausländischer Bezugsperson	74
2.17	Privathaushalte im April 1994 nach Haushaltsgröße, Altersgruppen der Bezugsperson und monatlichem Haushaltsnettoeinkommen	77
2.18	Privathaushalte im April 1994 nach ausgewählten Staatsangehörigkeiten und Familienstand der Bezugsperson sowie nach Haushaltsgröße	78
2.19	Privathaushalte im April 1994 nach Altersgruppen und Familienstand der Bezugsperson sowie nach Generationszugehörigkeit	79
2.20	Privathaushalte nach der Haushaltsgröße in ausgewählten Ländern	80
2.21	Bevölkerung in Privathaushalten im April 1994 nach Haushaltsgröße, Altersgruppen und Familienstand	
2.21.1	Insgesamt	81
2.21.2	Männlich	82
2.21.3	Weiblich	83
2.22	Bevölkerung in Privathaushalten im April 1994 nach Familienstand und Altersgruppen	
2.22.1	Insgesamt	84
2.22.2	Mit deutscher Bezugsperson	85
2.22.3	Mit ausländischer Bezugsperson	86
2.23	Bevölkerung in Privathaushalten im April 1994 nach Altersgruppen, Familienstand und Generationszugehörigkeit	87
2.24	Bevölkerung in Privathaushalten im April 1994 nach Familienstand, Altersgruppen und monatlichem Nettoeinkommen	88
2.25	Bevölkerung in Privathaushalten im April 1994 nach Haushaltsgröße, Beteiligung am Erwerbsleben, Stellung im Beruf und monatlichem Nettoeinkommen	
2.25.1	Insgesamt	89
2.25.2	Einpersonenhaushalte	90
2.25.3	Mehrpersonenhaushalte	91
2.26	Bevölkerung in Privathaushalten im April 1994 nach Staatsangehörigkeit der Bezugsperson, Familienstand und Haushaltsgröße	92
2.27	Bevölkerung in Privathaushalten im April 1994 nach Ländern und Familienstand	93
2.28	Bevölkerung in Privathaushalten im April 1994 nach Haushaltsgröße, Altersgruppen und Ländern	94
2.29	Vorausberechnung der Privathaushalte	95
3	Familien	
3. 1	Familien im April 1994 nach Zahl und Altersgruppen der Kinder sowie Familienstand der Bezugsperson	96
3. 2	Familien im April 1994 nach Zahl und Altersgruppen der Kinder sowie Familienstand der ausländischen Bezugsperson	97
3. 3	Familien im April 1994 nach ausgewählten Staatsangehörigkeiten der Bezugsperson und Zahl der Kinder	98
3. 4	Familien im April 1994 nach Familienstand und Altersgruppen der Bezugsperson	99
3. 5	Familien mit Kindern im April 1994 nach Gemeindegrößenklassen	100
3. 6	Familien im April 1994 nach Ländern	101
3. 7	Bevölkerung in Familien im April 1994 nach Familienstand und Altersgruppen	
3. 7.1	Insgesamt	102
3. 7.2	Männlich	103
3. 7.3	Weiblich	104

3. 8	Familien im April 1994 nach Beteiligung am Erwerbsleben und Stellung im Beruf der Bezugsperson	
3. 8.1	Familien insgesamt .....	105
3. 8.2	Ehepaare .....	106
3. 8.3	Alleinerziehende .....	107
3. 9	Familien im April 1994 nach Beteiligung am Erwerbsleben	
3. 9.1	Insgesamt .....	108
3. 9.2	Mit ausländischer Bezugsperson .....	109
3.10	Familien im April 1994 nach monatlichem Nettoeinkommen .....	110
3.11	Familien im April 1994 nach Staatsangehörigkeit und monatlichem Nettoeinkommen der Familie .....	111
3.12	Ehepaare im April 1994 nach Altersgruppen der Ehepartner .....	113
3.13	Ehepaare im April 1994 nach Altersgruppen und Ehedauer	
3.13.1	Insgesamt .....	114
3.13.2	Ohne Kinder .....	115
3.13.3	Mit Kindern .....	116
3.14	Ehepaare im April 1994 nach Beteiligung am Erwerbsleben und Altersgruppen der Ehepartner	
3.14.1	Insgesamt .....	117
3.14.2	Ohne Kinder .....	118
3.14.3	Mit Kindern .....	119
3.15	Erwerbstätige Ehepaare im April 1994 nach der Wochenarbeitszeit .....	120
3.16	Ehepaare im April 1994 nach Staatsangehörigkeit der Bezugsperson, Zahl der ledigen Kinder und monatlichem Nettoeinkommen der Ehepartner	
3.16.1	Insgesamt .....	121
3.16.2	Mit deutscher Bezugsperson .....	123
3.16.3	Mit ausländischer Bezugsperson .....	125
3.17	Alleinstehende ohne Kinder im April 1994 nach Familienstand sowie Staatsangehörigkeit, Altersgruppen, Beteiligung am Erwerbsleben, Stellung im Beruf und monatlichem Nettoeinkommen .....	127
.		
4	Nichteheliche Lebensgemeinschaften	
4. 1	Nichteheliche Lebensgemeinschaften .....	128
4. 2	Nichteheliche Lebensgemeinschaften im April 1994 nach Alter und Familienstand des weiblichen Partners sowie nach Zahl der Kinder .....	128
4. 3	Nichteheliche Lebensgemeinschaften im April 1994 nach dem Alter der Partner .....	129
4. 4	Nichteheliche Lebensgemeinschaften im April 1994 nach dem Familienstand der Partner .....	130
4. 5	Nichteheliche Lebensgemeinschaften im April 1994 nach dem Nettoeinkommen der Partner .....	131
4. 6	Nichteheliche Lebensgemeinschaften im April 1994 nach der Beteiligung der Partner am Erwerbsleben .....	132
4. 7	Nichteheliche Lebensgemeinschaften im April 1994 nach dem überwiegenden Lebensunterhalt der Partner .....	133
.		
5	Kinder	
5. 1	Ledige Kinder in Familien im April 1994 nach Altersgruppen .....	134
5. 2	Ledige Kinder in Familien im April 1994 nach Gemeindegrößenklassen, Altersgruppen und Kindergartenbesuch .....	135
5. 3	Ledige Kinder in Familien im April 1994 nach monatlichem Nettoeinkommen der Familie sowie nach Altersgruppen und Kindergartenbesuch .....	136
5. 4	Ledige Kinder in Familien im April 1994 nach Beteiligung am Erwerbsleben und Stellung im Beruf der Bezugsperson sowie nach Altersgruppen und Kindergartenbesuch .....	137
5. 5	Ledige Kinder in Familien im April 1994 nach Beteiligung am Erwerbsleben und Familienstand der Bezugsperson sowie nach Altersgruppen und Kindergartenbesuch .....	138
5. 6	Ledige Kinder in Familien im April 1994 nach Beteiligung am Erwerbsleben und Familienstand der Bezugsperson sowie nach Altersgruppen .....	139
5. 7	Ledige Kinder unter 8 Jahren in Familien im April 1994 nach monatlichem Nettoeinkommen der Familie sowie nach Altersgruppen, Kindergarten-, Kinderhort- und Schulbesuch .....	140
5. 8	Ledige Kinder im Alter von 6 Jahren und mehr in Familien im April 1994 nach Altersgruppen, schulischer und beruflicher Ausbildung sowie nach Beteiligung am Erwerbsleben und Stellung im Beruf der Bezugsperson .....	142
5. 9	Ledige Kinder in Familien im April 1994 nach schulischer und beruflicher Ausbildung, Beteiligung am Erwerbsleben und Altersgruppen	
5. 9.1	Insgesamt .....	143
5. 9.2	Deutsche .....	144
5. 9.3	Ausländer/-innen .....	145
5.10	Ledige Kinder in Familien im April 1994 nach Altersgruppen sowie monatlichem Nettoeinkommen der Familie .....	146
5.11	Ledige Kinder in Familien im April 1994 nach Familienstand, Beteiligung am Erwerbsleben und Stellung im Beruf der Mütter sowie nach Altersgruppen und Kindergartenbesuch .....	147
5.12	Ledige Kinder in Familien im April 1994 nach Altersgruppen, Zahl aller Kinder in der Familie und Familienstand .....	148

6	Frauen	
6. 1	Frauen im April 1994 nach Altersgruppen und Zahl der Kinder sowie dem Familienstand der Frauen .....	149
6. 2	Frauen im April 1994 nach ausgewählten Staatsangehörigkeiten, Familienstand sowie nach Zahl der Kinder .....	150
6. 3	Frauen im Alter von 15 und mehr Jahren im April 1994 nach Zahl und Altersgruppen der Kinder in der Familie, Familienstand und Beteiligung am Erwerbsleben der Frauen .....	151
6. 4	Frauen im Alter von 15 bis unter 65 Jahren im April 1994 nach Zahl und Altersgruppen der Kinder in der Familie, Familienstand und Beteiligung am Erwerbsleben der Frauen	
6. 4.1	Grundzahlen .....	152
6. 4.2	Erwerbstätigenquoten .....	153
6. 5	Frauen im Alter von 15 und mehr Jahren im April 1994 nach Altersgruppen, Familienstand, Beteiligung am Erwerbsleben und Altersgruppen der Kinder in der Familie	
6. 5.1	Grundzahlen .....	154
6. 5.2	Altersspezifische Erwerbstätigenquoten .....	155
6. 6	Frauen im April 1994 nach Familienstand, Altersgruppen, Beteiligung am Erwerbsleben und Stellung im Beruf	
6. 6.1	Insgesamt .....	156
6. 6.2	Ohne Kinder .....	157
6. 6.3	Mit Kindern .....	158
6. 7	Erwerbstätige Frauen im April 1994 nach Altersgruppen und Zahl der Kinder sowie dem Familienstand der Frauen	
6. 7.1	Insgesamt .....	159
6. 7.2	Wochenarbeitszeit bis einschließlich 20 Stunden .....	160
6. 7.3	Wochenarbeitszeit von 21 bis einschließlich 35 Stunden .....	161
6. 7.4	Wochenarbeitszeit von 36 Stunden und mehr .....	162
6. 8	Frauen im April 1994 nach Zahl der Kinder, Familienstand und Altersgruppen sowie monatlichem Nettoeinkommen .....	163
6. 9	Frauen im Alter von 15 Jahren und mehr im April 1994 nach Ländern und Familienstand .....	165
7	Lange Reihen	
7. 1	Privathaushalte nach Haushaltsgröße ab 1871 .....	166
7. 2	Privathaushalte mit ausländischer Bezugsperson nach Haushaltsgröße ab 1970 .....	167
7. 3	Privathaushalte nach Gemeindegrößenklassen und Haushaltsgröße ab 1957 .....	168
7. 4	Privathaushalte nach Ländern ab 1950 .....	172
7. 5	Privathaushalte nach Familienstand der Bezugsperson ab 1950 .....	174
7. 6	Privathaushalte nach Altersgruppen der Bezugsperson ab 1957 .....	176
7. 7	Privathaushalte nach Beteiligung am Erwerbsleben und Stellung im Beruf der Bezugsperson ab 1957 .....	178
7. 8	Privathaushalte nach monatlichem Haushaltsnettoeinkommen und Haushaltsgröße ab 1967 .....	180
7. 9	Privathaushalte, deren Bezugsperson Rentner ist, nach monatlichem Haushaltsnettoeinkommen und Haushaltsgröße ab 1972 .....	181
7.10	Privathaushalte nach Zahl der Generationen im Haushalt und Haushaltszusammensetzung ab 1972 .....	182
7.11	Bevölkerung in Privathaushalten nach Familienstand ab 1972 .....	184
7.12	Bevölkerung in Privathaushalten nach Altersgruppen und Familienstand ab 1972	
7.12.1	Insgesamt .....	186
7.12.2	Männlich .....	188
7.12.3	Weiblich .....	190
7.13	Bevölkerung in Privathaushalten nach Altersgruppen ab 1972 .....	192
7.14	Bevölkerung in Privathaushalten nach Zahl der Generationen und Altersgruppen ab 1972 .....	193
7.15	Quoten der Bezugspersonen in Privathaushalten nach Altersgruppen der Bezugsperson und Haushaltsgröße ab 1972 .....	196
7.16	Familien nach Familienstand und Altersgruppen der Bezugsperson ab 1957 .....	202
7.17	Familien nach dem Familienstand der Bezugsperson ab 1957 .....	205
7.18	Familien mit ausländischer Bezugsperson nach dem Familienstand der Bezugsperson ab 1972 .....	208
7.19	Familien mit Kindern in der Familie nach Familienstand der Bezugsperson und Altersgruppen der Kinder ab 1961 .....	210
7.20	Familien mit Kindern in der Familie nach Zahl und Altersgruppen der Kinder ab 1961 .....	212
7.21	Familien nach Beteiligung am Erwerbsleben und Stellung im Beruf der Bezugsperson ab 1961 .....	216
7.22	Familien nach monatlichem Nettoeinkommen der Familie ab 1985 .....	219
7.23	Familien nach Familienstand der Bezugsperson und Ländern ab 1974 .....	222
7.24	Familien mit Kindern nach Ländern ab 1972	
7.24.1	Mit Kindern ohne Altersbegrenzung .....	228
7.24.2	Mit Kindern unter 18 Jahren .....	232
7.25	Ehepaare nach der Erwerbstätigkeit der Ehepartner ab 1972	
7.25.1	Insgesamt .....	236
7.25.2	Mit deutscher Bezugsperson .....	238
7.25.3	Mit ausländischer Bezugsperson .....	240
7.26	Durchschnittliche Zahl der Kinder in der Familie nach Familienstand der Bezugsperson sowie Altersgruppen der Kinder ab 1961 .....	242



	Seite
7.27	Ledige Kinder in Familien nach Familienstand der Bezugsperson sowie Altersgruppen der Kinder ab 1975 ..... 244
7.28	Frauen im Alter von 15 Jahren und mehr nach Zahl der Kinder und Familienstand ab 1961 ..... 247
7.29	Ausländische Frauen im Alter von 15 Jahren und mehr nach Zahl der Kinder und Familienstand ab 1972 ..... 250
7.30	Frauen im Alter von 15 Jahren und mehr nach Familienstand und Altersgruppen der Kinder in der Familie ab 1972 ..... 253
7.31	Frauen im Alter von 15 bis unter 65 Jahren nach Familienstand und Altersgruppen der Kinder in der Familie ab 1972 ..... 256
7.32	Erwerbstätige Frauen im Alter von 15 bis unter 65 Jahren nach Familienstand und Altersgruppen der Kinder in der Familie ab 1972 ..... 258
7.33	Erwerbstätigenquoten der Frauen im Alter von 15 bis unter 65 Jahren nach Familienstand und Altersgruppen der Kinder in der Familie ab 1972 ..... 260
7.34	Frauen im Alter von 15 Jahren und mehr nach Beteiligung am Erwerbsleben, Altersgruppen und Altersgruppen der Kinder in der Familie ab 1972 ..... 262
7.35	Frauen im Alter von 15 Jahren und mehr nach Familienstand, Beteiligung am Erwerbsleben sowie mit Kindern unter 18 Jahren ab 1950
7.35.1	Insgesamt ..... 265
7.35.2	Erwerbstätige ..... 266
7.35.3	Erwerbstätigenquoten ..... 267
7.36	Frauen im Alter von 15 Jahren und mehr nach monatlichem Nettoeinkommen sowie Kindern in der Familie ab 1978 ..... 268
7.37	Erwerbstätige Frauen im Alter von 15 bis unter 65 Jahren nach Familienstand, normalerweise geleisteter Wochenarbeitszeit und Altersgruppen der Kinder in der Familie ab 1972 ..... 270

Soweit nicht anders angegeben, beziehen sich die Angaben auf die Bundesrepublik Deutschland nach dem Gebietsstand seit dem 3.10.1990.

Die Angaben für das **"frühere Bundesgebiet"** beziehen sich auf die Bundesrepublik Deutschland nach dem Gebietsstand bis zum 03.10.1990; sie schließen Berlin-West ein.

Die Angaben für die **"neuen Länder und Berlin-Ost"** beziehen sich auf die Länder Brandenburg, Mecklenburg-Vorpommern, Sachsen, Sachsen-Anhalt, Thüringen sowie auf Berlin-Ost.

### Zeichenerklärung

- / = keine Angaben, da Zahlenwert nicht sicher genug
- . = Zahlenwert unbekannt oder geheimzuhalten
- x = Tabellenfach gesperrt, weil Aussage nicht sinnvoll

Abweichungen in den Summen ergeben sich durch Runden der Zahlen

### Auf- und Ausgliederungen

Die vollständige Aufgliederung einer Summe ist durch das Wort **d a v o n** kenntlich gemacht, die teilweise Ausgliederung durch das Wort **d a r u n t e r**. Bei teilweiser Ausgliederung nach verschiedenen, nicht summierbaren Merkmalen sind die Worte **u n d z w a r** gebraucht worden. Auf die Bezeichnung "davon" bzw. "darunter" ist verzichtet worden, wenn aus Aufbau und Wortlaut von Tabellenkopf und Vorspalte unmißverständlich hervorgeht, daß es sich um eine Auf- bzw. Ausgliederung handelt.

## Vorbemerkung

Im vorliegenden Heft werden die Ergebnisse der Haushalts- und Familienstatistik aus der 1 %-Befragung des Mikrozensus vom April 1994 dargestellt.

Der Mikrozensus wird als laufende Repräsentativstatistik über die Bevölkerung und den Arbeitsmarkt seit 1957 in der Bundesrepublik Deutschland durchgeführt. Sein Hauptzweck bestand und besteht darin, ein Berichtswesen zu schaffen, mit dessen Hilfe in regelmäßigen und kurzen Abständen schnell, kostensparend und zuverlässig die wichtigsten bevölkerungs- und arbeitsmarktstatistischen Strukturdaten und deren Veränderung laufend ermittelt werden können. Im Hinblick auf das Urteil des Bundesverfassungsgerichts zum Volkszählungsgesetz vom 15. Dezember 1983 wurde der Mikrozensus 1983 und 1984 ausgesetzt. Die entstandene Informationslücke wurde mit der Befragung im Juni 1985 wieder geschlossen und die Kontinuität des jährlichen Mikrozensus wiederhergestellt.

Mit dem Mikrozensus vom April 1990 wurden letztmalig Informationen für das Bundesgebiet nach dem Gebietsstand vor dem 3. Oktober 1990 erhoben. Seit 1991 wird der Mikrozensus in allen 16 Bundesländern durchgeführt, so daß die Ergebnisse dieser Erhebung vergleichbare Daten über die wirtschaftliche und soziale Lage der Bevölkerung in der Bundesrepublik Deutschland nach dem Gebietsstand ab dem 3. Oktober 1990 liefern.

Derzeitige Rechtsgrundlage für die Durchführung des Mikrozensus ist das "Gesetz zur Durchführung einer Repräsentativstatistik über die Bevölkerung und den Arbeitsmarkt (Mikrozensusgesetz)" vom 10. Juni 1985 (BGBl. I S. 955) in Verbindung mit dem "Gesetz zur Änderung des Gesetzes zur Durchführung einer Repräsentativstatistik über die Bevölkerung und den Arbeitsmarkt (Mikrozensusgesetz) und des Gesetzes über die Statistik für Bundeszwecke (Bundesstatistikgesetz)" vom 17. Dezember 1990. Das Mikrozensusgesetz legt die Erhebungsmerkmale fest. Der Inhalt der Fragen einschließlich der Antwortmöglichkeiten werden durch die "Verordnung zur Durchführung einer Repräsentativstatistik über die Bevölkerung und den Arbeitsmarkt (Mikrozensusverordnung)" vom 14. Juni 1985 (BGBl. I S. 967), die "Erste Verordnung zur Änderung der Mikrozensusverordnung" vom 21. April 1986 (BGBl. I S. 436), die "Zweite Verordnung zur Änderung der Mikrozensusverordnung" vom 28. Februar 1989 (BGBl. I S. 342) sowie die "Dritte Verordnung zur Änderung der Mikrozensusverordnung" vom 12. April 1991 (BGBl. I S. 902) konkretisiert.

Weitere Ergebnisse des Mikrozensus in den Bereichen Beruf, Ausbildung und Arbeitsbedingungen der Erwerbstätigen sowie Versicherte in der Kranken- und Rentenversicherung werden in anderen Veröffentlichungen des Statistischen Bundesamtes (z.T. in zweijährigem Abstand) vorgelegt.

# 1 Methodische Erläuterungen

## 1.1 Erhebungs- und Auswertungsprogramm

Das Erhebungsprogramm des Mikrozensus ist hinsichtlich der in den einzelnen Jahren zu erhebenden Tatbestände, der unterschiedlichen Periodizitäten und Auswahlsätze in § 5 des Mikrozensusgesetzes vom 10. Juni 1985 bzw. in Artikel 1 des Gesetzes zur Änderung des Gesetzes zur Durchführung einer Repräsentativstatistik über die Bevölkerung und den Arbeitsmarkt (Mikrozensusgesetz) und des Gesetzes über die Statistik für Bundeszwecke (Bundesstatistikgesetz) vom

17. Dezember 1990 festgelegt. Dem rechtsstaatlichen Gebot der Normenklarheit hinsichtlich des Inhalts der einzelnen Fragen im Fragebogen wird durch eine Mikrozensusverordnung entsprochen, in der für alle im Mikrozensusgesetz aufgeführten Erhebungsmerkmale die vorgesehenen Fragen einschließlich der Antwortmöglichkeiten detailliert vorgeschrieben sind. Die Übersicht "Erhebungstermine und Auswahlsätze der Tatbestände für den Mikrozensus 1991 bis 1995" gibt einen Überblick über das Erhebungsprogramm in den einzelnen Jahren (siehe Übersicht 1).

Übersicht 1  
Erhebungstermine und Auswahlsätze der Tatbestände für den Mikrozensus

Tatbestand	Erhebungsjahr und Auswahlsätze (in %)				
	1991	1992	1993	1994	1995
Merkmale der Person, Familien-, Haushaltszusammenhang, Staatsangehörigkeit, Haupt-, Nebenwohnung .....	1	1	1	1	1
Erwerbstätigkeit, Arbeitsuche, Arbeitslosigkeit, Nichterwerbstätigkeit, Kind im Vorschulalter, Schüler, Student .....	1	1	1	1	1
Quellen des Lebensunterhalte, Höhe des Einkommens .....	1	1	1	1	1
Angaben zur gesetzlichen und privaten Krankenversicherung und zur gesetzlichen Rentenversicherung .....	1	1	1	1	1
Berufliche Verhältnisse, insbesondere Tätigkeitsmerkmale .....	1		1		1
Aus- und Weiterbildung .....	1 1)		1 1)		1 1)
Besondere Angaben für Ausländer .....	1 1)		1 1)		1 1)
Pendlereigenschaft, -merkmale .....	1 1)			1 1)	
Fragen zur Gesundheit .....		0,5 1)			0,5 1)
Behinderteneigenschaft .....		0,5 1)			0,5 1)
Private und betriebliche Altersvorsorge .....		0,25 1)			0,25 1)

1) Auskunft freiwillig.

Die Ergebnisse der Haushalts- und Familienstatistik der Mikrozensusbefragungen sind bis 1975 in unregelmäßigen Abständen in der Fachserie A, Reihe 5 "Haushalte und Familien", die Ergebnisse ab 1977 jährlich in der Fachserie 1, Reihe 3 "Haushalte und Familien", veröffentlicht.

Im Mikrozensus wird das Berichtswochenkonzept zugrundegelegt, d.h. daß die Merkmale

der befragten Personen für eine festgelegte Berichtswoche ermittelt werden. Gegenübergestellte Ergebnisse mehrerer Jahre liefern folglich nur Querschnittsvergleiche, die zwischenzeitlich eingetretene Veränderungen nur insoweit beinhalten, als sie in der jeweiligen Berichtswoche noch andauerten. Die Berichtswoche des Mikrozensus 1987 war wegen der Volkszählung vom 25. Mai 1987 auf den 23. bis 29. März vorverlegt worden.

Ab 1988 ist sie wieder in der Regel auf die letzte feiertagsfreie Woche im April festgesetzt worden. Dadurch ergeben sich bei den Vergleichen der Ergebnisse beider Erhebungen zusätzliche saisonale Effekte, die in eine Interpretation mit einbezogen werden müssen.

## 1.2 Erläuterungen zu den zwei unterschiedlichen Bevölkerungskonzepten

In der Haushalts- und Familienstatistik wird von zwei unterschiedlichen Bevölkerungskonzepten ausgegangen, und zwar der **Bevölkerung in Privathaushalten** und der **Bevölkerung am Familienwohnsitz** 1).

Zur Bevölkerung in Privathaushalten gehören alle Personen, die allein oder zusammen mit anderen eine wirtschaftliche Einheit (Privathaushalt) bilden. Dabei können Personen mit mehreren Wohnungen (Wohnsitzen) an jedem dieser Wohnsitze erfaßt, also doppelt gezählt werden.

Von der Bevölkerung in Privathaushalten unterscheidet sich die Bevölkerung am Familienwohnsitz dadurch, daß Personen mit mehreren Wohnungen nur am Ort der Hauptwohnung der Familie und Alleinstehende ohne Kinder am Ort der Hauptwohnung erfaßt werden. Die Bevölkerung am Familienwohnsitz ist wegen dieser definitorischen Unterschiede niedriger als die Bevölkerung in Privathaushalten.

Durch die unterschiedlichen Bevölkerungskonzepte weicht die Anzahl der Kinder in einzelnen Tabellen ab.

Folgende Unterschiede in den Eckzahlen sind daher zu beachten:

1. Bei Kindern, die über die Bevölkerung in Privathaushalten ermittelt werden:

1.1 Anzahl der Kinder, die sich im Zusammenhang mit der Hochrechnung der Angaben der Bezugspersonen ergibt (1994: 22,253 Mill.).

2. Bei Kindern, die über die Bevölkerung am Familienwohnsitz ermittelt werden, ist zu unterscheiden:

2.1 Anzahl der Kinder, die sich im Zusammenhang mit der Hochrechnung der Angaben der Bezugspersonen ergibt sowie Anzahl der Kinder, die - ohne Einschaltung einer Bezugsperson - als einzelne Personen hochgerechnet werden (1994: 22,155 Mill.).

2.2 Anzahl der bei den Müttern lebenden Kinder, die sich im Zusammenhang mit der Hochrechnung der Angaben der Mütter ergibt (1994: 21,602 Mill.; hier fehlen solche Kinder, die nur mit ihrem Vater zusammenleben oder Vollwaise sind).

## 2 Definitionen von ausgewählten Begriffen und Merkmalen

### Bevölkerung

**Wohnberechtigte Bevölkerung:** Hierzu zählen alle in der Gemeinde wohnhaften Personen, unabhängig davon, ob sie noch eine weitere Wohnung oder Unterkunft besitzen und von wo aus sie zur Arbeit oder Ausbildung gehen, bzw. wo sie sich überwiegend aufhalten (Doppelzählungen). Auch ist es unerheblich, ob sie in Privathaushalten leben oder zur Bevölkerung in Gemeinschafts- oder Anstaltsunterkünften zählen, d.h. dort wohnen und keinen eigenen Haushalt führen.

Aus melderechtlichen Gründen werden Soldaten im Grundwehrdienst oder auf Wehrübung der Wohngemeinde vor ihrer Einberufung zugeordnet. Entsprechend wird bei Patienten in Krankenhäusern sowie bei Personen in Untersuchungshaft verfahren.

1) Personen, die ohne eigene Wirtschaftsführung in Gemeinschafts- und Anstaltsunterkünften leben (z.B. Wohnheime, Altenheime) werden - soweit sie nur einen Wohnsitz haben - in beiden Konzepten nicht berücksichtigt.

Berufssoldaten, Soldaten auf Zeit, Angehörige des Bundesgrenzschutzes und der Bereitschaftspolizei in Gemeinschaftsunterkünften werden ebenso wie die Strafgefangenen sowie alle Dauerinsassen von Gemeinschafts- und Anstaltsunterkünften und das in diesen Unterkünften wohnende Personal sowohl in den Gemeinden die diese Unterkünfte beherbergen, als auch in den Gemeinden, in denen sie evtl. einen weiteren Wohnsitz haben, erfaßt.

Angehörige der ausländischen Stationierungstreitkräfte sowie der ausländischen diplomatischen und konsularischen Vertretungen mit ihren Familienangehörigen werden grundsätzlich nicht statistisch ermittelt.

**Bevölkerung** (Bevölkerung am Ort der alleinigen bzw. Hauptwohnung): Mit dem Melderechtsrahmengesetz 1980 und der Einführung entsprechender Meldegesetze in den Bundesländern war hinsichtlich des Bevölkerungsbegriffes eine Umstellung vorzunehmen. In dem Mikrozensus ab 1985 wird die "Bevölkerung am Ort der alleinigen bzw. Hauptwohnung" (Kurzbezeichnung: "Bevölkerung") zugrunde gelegt. Zur "Bevölkerung" gehören alle Personen mit nur einer Wohnung. Weiterhin zählen Personen mit mehreren Wohnungen am Ort ihrer

Hauptwohnung zur "Bevölkerung". Hauptwohnung ist die vorwiegend benutzte Wohnung. Für Verheiratete, die nicht dauernd getrennt von ihrer Familie leben, gilt die vorwiegend benutzte Wohnung der Familie als Hauptwohnung. In Zweifelsfällen ist die vorwiegend benutzte Wohnung dort, wo der Schwerpunkt der Lebensbeziehungen der Person liegt (siehe auch § 12 Abs. 2 des Melderechtsrahmengesetzes vom 16. August 1980, BGBl. I S. 1429). Dagegen war im Mikrozensus bis 1982 für Personen mit mehreren Wohnungen bei der Zuordnung zur "Wohnbevölkerung", unabhängig vom Familienstand, diejenige Wohnung oder Unterkunft maßgebend, von der aus sie ihrer Arbeit oder Ausbildung nachgingen oder, soweit sie weder berufstätig waren noch in Ausbildung standen, in der sie sich überwiegend aufhielten. Abweichungen zwischen den beiden Bevölkerungsbegriffen ergeben sich insbesondere wegen der anderen Zuordnung von verheirateten, nicht dauernd von ihrer Familie getrennt lebenden Personen mit mehreren Wohnungen im Bundesgebiet. Aus diesem Grund ist die Bezeichnung "Wohnbevölkerung" generell durch "Bevölkerung" ersetzt.

Personen mit weiterer Wohnung im Ausland (z.B. Arbeiter auf Montage) sind der Bevölkerung ihrer im Bundesgebiet gelegenen Heimatgemeinde zugerechnet.

Soldaten im Grundwehrdienst oder auf Wehrübung sind der Wohngemeinde vor ihrer Einberufung, Patienten in Krankenhäusern sowie Personen in Untersuchungshaft ihrer Wohngemeinde zugeordnet.

Berufssoldaten, Soldaten auf Zeit, Angehörige des Bundesgrenzschutzes und der Bereitschaftspolizei in Gemeinschaftsunterkünften gehören ebenso wie Strafgefangene sowie alle Dauerinsassen von Gemeinschafts- und Anstaltsunterkünften und das in Gemeinschafts- und Anstaltsunterkünften wohnende Personal zur Bevölkerung der Gemeinden, die diese Unterkünfte beherbergen.

Nicht zur Bevölkerung gehören die Angehörigen der ausländischen Stationierungstreitkräfte sowie der ausländischen diplomatischen und konsularischen Vertretungen mit ihren Familienangehörigen.

**Bevölkerung in Privathaushalten:** Alle Personen, die allein oder zusammen mit anderen eine wirtschaftliche Einheit (Privathaushalt) bilden, sind die Bevölkerung in Privathaushalten, auch als Haushaltsmitglieder bezeichnet. Die Bevölkerung in Gemeinschafts- und Anstaltsunterkünften wird nicht berücksichtigt, wohl aber Privathaushalte im Bereich von Gemeinschafts- und Anstaltsunterkünften. Die Bevölkerung in Privathaushalten ergibt sich somit aus der wohnberechtigten Bevölkerung abzüglich der Bevölkerung in Gemeinschafts- und Anstaltsunterkünften. Da eine Person in mehreren Privathaushalten wohnberechtigt sein kann, sind Doppelzählungen möglich. So ist z.B. die abwesende Bezugsperson, die in einer anderen Gemeinde arbeitet und dort als Untermieter eine zweite Wohnung hat, Angehöriger von zwei Haushalten. Einmal zählt sie zum Haushalt ihrer Familie, zum anderen bildet sie als Untermieter einen Einpersonenhaushalt.

Diese Regelung ist dadurch gerechtfertigt, daß Haushalte an jedem Wohnsitz entsprechenden Wohnraum in Anspruch nehmen und die Einrichtungen der jeweiligen Gemeinde benutzen.

#### **Ausnahme:**

Ledige Personen, die 25 Jahre und älter sind und als Stellung zur 1. Person "Kind" oder "Enkel" angegeben haben, zählen nicht mehr zum Haushalt der Eltern, wenn sie eine weitere Wohnung haben, sich dort überwiegend aufhalten und ihren Lebensunterhalt selbst bestreiten.

**Bevölkerung am Familienwohnsitz:** Wird von der Bevölkerung in Privathaushalten abgeleitet und ist zahlenmäßig geringer als diese. Personen mit mehr als einem Wohnsitz werden nur am Ort der Hauptwohnung der Familie und Alleinstehende ohne Kinder am Ort der Hauptwohnung erfaßt. Die Bevölkerung in Gemeinschafts- und Anstaltsunterkünften gehört nicht zur Bevölkerung am Familienwohnsitz.

**Ausländer:** Alle Personen, die nicht Deutsche im Sinne des Art. 116 Abs. 1 GG sind. Dazu zählen auch die Staatenlosen und die Personen mit "ungeklärter" Staatsangehörigkeit. Deutsche, die zugleich eine fremde Staatsangehörigkeit besitzen, gehören nicht zu den Ausländern. Die Mitglieder der Stationierungstreitkräfte sowie der ausländischen diplomatischen und konsularischen Vertretungen im Bundesgebiet unterliegen mit ihren Familienangehörigen nicht den Bestimmungen des Ausländergesetzes und werden somit auch statistisch nicht erfaßt.

**Staatsangehörigkeit:** Unter Staatsangehörigkeit wird die rechtliche Zugehörigkeit einer Person zu einem bestimmten Staat verstanden. Personen, die nach dem Grundgesetz (Artikel 116 Abs. 1) den Personen mit deutscher Staatsangehörigkeit gleichgestellt sind, werden als Deutsche nachgewiesen. Personen, die sowohl die deutsche als auch eine ausländische Staatsangehörigkeit angeben, werden ebenfalls als Deutsche erfaßt.

**Gemeindegrößenklassen:** Die Gliederung der Ergebnisse nach Gemeindegrößenklassen richtet sich nach der Einwohnerzahl der Gemeinden im Jahr vor der Erhebung. Aus ihr allein läßt sich jedoch nicht sicher auf die Struktur der Gemeinden schließen. Auf die früher übliche Unterscheidung nach ländlichen Gemeinden, Landstädten, Kleinstädten usw. wird daher verzichtet.

#### Haushalte und Familien

**Haushalt:** Als Haushalt (Privathaushalt) zählt jede zusammenwohnende und eine wirtschaftliche Einheit bildende Personengemeinschaft sowie Personen, die allein wohnen und wirtschaften (z.B. Einzeluntermieter). Zum Haushalt können verwandte und familienfremde Personen gehören (z.B. Hauspersonal). Gemeinschafts- und Anstaltsunterkünfte gelten nicht als Haushalte, können aber Privathaushalte beherbergen (z.B. Haushalt des Anstaltsleiters). Haushalte mit mehreren Wohnungen werden unter Umständen mehrfach gezählt (s. Bevölkerung in Privathaushalten).

Die Zahl der Haushalte stimmt mit derjenigen der Familien nicht überein, weil es bei den Haushalten zu Doppelzählungen kommen kann. Ferner ist zu beachten, daß in einem Haushalt mehrere Familien wohnen können.

**Bezugsperson des Haushalts:** Um die Haushalte in der Statistik abgrenzen zu können, wird eine Bezugsperson im Haushalt benötigt. Das ist die Person, die im Erhebungsbogen als erste Person eingetragen ist. Ihre Erhebungsmerkmale (z.B. Alter, Familienstand, Stellung im Beruf) werden dann in der Statistik nachgewiesen. Personen unter 15 Jahren sind als Bezugsperson ausgeschlossen. Vorgabe bei der Reihenfolge der Eintragung im Erhebungsbogen: Ehegatten, Kinder, Verwandte, Familienfremde.

**Haushaltsgröße:** Zahl der Haushaltsmitglieder.

**Haushaltsmitglieder:** s. Bevölkerung in Privathaushalten.

**Generationen:** Die Zahl der Generationen im Haushalt richtet sich nach dem direkten, geradlinigen Abstammungsverhältnis der Haushaltsmitglieder zueinander. Dreigenerationenhaushalte sind z.B. Haushalte, in denen drei in direkter Linie miteinander verwandte Personengruppen leben, wie z.B. Großeltern, Eltern und Kinder. Haushalte, die nur aus Ehepaaren bestehen, werden als Eingenerationenhaushalte bezeichnet. In Generationenhaushalten können außerdem noch andere verwandte, verschwägerte oder familienfremde Personen außerhalb der Generationenfolge leben.

**Nichteheliche Lebensgemeinschaften:** Die auf der Grundlage von Mikrozensusergebnissen vorgenommene Schätzung nichtehelicher Lebensgemeinschaften bezieht sich auf Paare unterschiedlichen Geschlechts (mit und ohne Kinder), die nicht miteinander verwandt oder verheiratet sind, aber einen gemeinsamen Haushalt führen. Nicht berücksichtigt werden konnten Personen, die zwar zusammen leben, aber angegeben haben, jeweils einen eigenen Haushalt zu führen. Außerdem sind in der Schätzung keine Paare enthalten, die in größeren Wohngemeinschaften oder mit Verwandten in einem Haushalt zusammenleben. Insofern dürfte die amtliche Schätzung unter der tatsächlichen Zahl nichtehelicher Lebensgemeinschaften liegen. Eine unmittelbare Frage nach nichtehelichen Lebensgemeinschaften ist nach dem Mikrozensusgesetz nicht möglich.

**Familien:** In Anlehnung an Empfehlungen der Vereinten Nationen zählen als Familien sowohl Ehepaare ohne und mit Kinder(n) als auch alleinerziehende ledige, verheiratet getrenntlebende, geschiedene und verwitwete Väter und Mütter, die mit ihren ledigen Kindern im gleichen Haushalt zusammenleben.

In früheren Veröffentlichungen des Statistischen Bundesamtes wurden auch verheiratet getrenntlebende, geschiedene und verwitwete Personen ohne Kinder zu den Familien (im Sinne von "Restfamilien") gerechnet. Diese Alleinstehenden ohne Kinder wurden i.d.R. gesondert nachgewiesen, so daß im nachhinein auch Zeitvergleiche entsprechend dem neu zugrundegelegten Familienbegriff möglich sind. In den Familientabellen des

Statistischen Bundesamtes mit Ergebnissen des Mikrozensus bis einschließlich 1993 wurden die Angaben zu Familien und Alleinstehenden ohne Kinder nebeneinander dargestellt und zu einer Summe (Familien/Alleinstehende ohne Kinder) zusammengefaßt. Die Familientabellen mit Ergebnissen des Mikrozensus ab 1994 enthalten im Gegensatz zur bisherigen Veröffentlichungspraxis ausschließlich Angaben entsprechend dem Familienbegriff gemäß den Empfehlungen der Vereinten Nationen.

**Bezugsperson der Familie:** Um die Familien in der Statistik abgrenzen zu können, wird eine Bezugsperson in der Familie benötigt. Diese Person ist bei Ehepaaren aus aufbereitungstechnischen Gründen grundsätzlich der Ehemann und bei Alleinerziehenden die Person selbst, wobei Kinder als Bezugsperson ausgeschlossen sind. Ihre Erhebungsmerkmale (z.B. Alter, Familienstand, Stellung im Beruf) werden dann in der Statistik nachgewiesen.

**Familienstand:** Es wird unterschieden zwischen ledig, verheiratet zusammenlebend, verheiratet getrenntlebend, geschieden und verwitwet. Personen, deren Ehepartner vermißt ist, gelten als verheiratet und Personen, deren Ehepartner für tot erklärt worden ist, als verwitwet. Verheiratet Getrenntlebende sind solche Personen, deren Ehepartner sich am Stichtag der Erhebung zeitweilig oder dauernd nicht im befragten Haushalt aufgehalten und für den der befragte Ehepartner keine Angabe gemacht hat.

**Alleinerziehende:** Ledige, verheiratet getrenntlebende, geschiedene und verwitwete Väter und Mütter, die mit ihren minder- oder volljährigen ledigen Kindern zusammenleben. Es ist unerheblich, ob außer dem alleinerziehenden Elternteil und den Kindern noch weitere Personen in dem Haushalt leben (z.B. der Partner in einer nichtehelichen Lebensgemeinschaft).

Aus aufbereitungstechnischen Gründen werden zu den Alleinerziehenden auch Elternteile mit ausschließlich erwachsenen Kindern gezählt. Die entsprechenden Tabellen enthalten jedoch zum Teil eine Untergliederung nach dem Alter der Kinder, so daß es dort möglich ist, zwischen Alleinerziehenden im "engeren" und "weiteren" Sinn zu unterscheiden.

**Alleinlebende:** Personen, die für sich alleine in einem Haushalt wohnen und wirtschaften (Einpersonenhaushalte, die auch als Singles bezeichnet werden).

**Kinder:** Ledige Personen, die mit ihren Eltern oder einem Elternteil, z.B. der geschiedenen Mutter, in einem Haushalt bzw. einer Familie zusammenleben. Eine Altersbegrenzung für die Zählung als Kind besteht nicht. Als Kinder gelten auch ledige Stief-, Adoptiv- oder Pflegekinder, sofern die zuvor genannten Voraussetzungen vorliegen.

**Schüler und Studierende:** Besucher von allgemeinbildenden und berufsbildenden Schulen (Berufsfach- und Fachschule) bzw. Hochschulen, auch wenn sie nebenher erwerbstätig sind. Erwerbstätige Berufsschüler werden

nicht zu den Schülern, sondern zu den Erwerbstätigen gerechnet.

**Alter:** Ab der Darstellung für das Erhebungsjahr 1975 werden in allen Tabellen, die eine Gliederung nach Altersgruppen enthalten, einheitlich nur noch Ergebnisse entsprechend der sogenannten Altersjahrmethode nachgewiesen. Die Angaben beziehen sich bei dieser Art der Darstellung auf das Alter am Erhebungsstichtag.

#### Erwerbstätigkeit

**Beteiligung am Erwerbsleben (Erwerbskonzept):** In der Gliederung nach der Beteiligung am Erwerbsleben wird zwischen Erwerbspersonen und Nichterwerbspersonen unterschieden.

**Erwerbspersonen** sind Personen mit Wohnsitz im Bundesgebiet (Inländerkonzept), die eine unmittelbar oder mittelbar auf Erwerb gerichtete Tätigkeit ausüben oder suchen (Selbständige, mithelfende Familienangehörige, Abhängige), unabhängig von der Bedeutung des Ertrages dieser Tätigkeit für ihren Lebensunterhalt und ohne Rücksicht auf die von ihnen tatsächlich geleistete oder vertragsmäßig zu leistende Arbeitszeit.

Die Erwerbspersonen setzen sich zusammen aus den Erwerbstätigen und den Erwerbslosen. **Erwerbstätige** sind Personen, die in einem Arbeitsverhältnis stehen (einschl. Soldaten und mithelfende Familienangehörige), selbständig ein Gewerbe oder eine Landwirtschaft betreiben oder einen freien Beruf ausüben. Zu den Erwerbstätigen werden auch Personen gezählt, die in der Berichtswoche ihre Erwerbstätigkeit nicht ausüben, weil sie z.B. krank oder im (Erziehungs-) Urlaub sind. **Erwerbslose** sind Personen ohne Arbeitsverhältnis, die sich um eine Arbeitsstelle bemühen, unabhängig davon, ob sie beim Arbeitsamt als Arbeitslose gemeldet sind. Insofern ist der Begriff der Erwerbslosen umfassender als der Begriff der Arbeitslosen. Andererseits zählen Arbeitslose, die vorübergehend geringfügige Tätigkeiten ausüben, nach dem Erwerbskonzept (Volkszählung, Mikrozensus) nicht zu den Erwerbslosen, sondern zu den Erwerbstätigen.

Erfragt wird neben der ersten Tätigkeit auch eine weitere Tätigkeit. Die in dem Band dargestellten Ergebnisse der Erwerbstätigkeit beziehen sich immer auf die einzige oder erste Tätigkeit.

Nach der **Stellung im Beruf** ergibt sich die Unterscheidung der Erwerbstätigen nach Selbständigen, mithelfenden Familienangehörigen und Abhängigen.

**Selbständige:** Personen, die einen Betrieb oder eine Arbeitsstätte als Eigentümer, Miteigentümer, Pächter oder selbständiger Handwerker leiten sowie selbständige Handelsvertreter, freiberuflich Tätige, Hausgewerbetreibende und Zwischenmeister.

**Mithelfende Familienangehörige:** Familienangehörige, die in einem landwirtschaftlichen oder nichtlandwirtschaftlichen Betrieb, der von einem Familienmitglied als Selbständiger geleitet wird, mithelfen, ohne hierfür Lohn oder Gehalt zu erhalten und ohne daß für sie Pflichtbei-

träge zur gesetzlichen Rentenversicherung gezahlt werden.

**Abhängige:** Beamte, Angestellte, Arbeiter und Auszubildende.

**Beamte:** Personen in einem öffentlich-rechtlichen Dienstverhältnis des Bundes, der Länder, der Gemeinden und sonstiger Körperschaften des öffentlichen Rechts (einschl. der Beamtenanwärter und der Beamten im Vorbereitungsdienst), Richter und Soldaten, ferner Geistliche der zur Evangelischen Kirche in Deutschland gehörenden Kirchen und der Römisch-Katholischen Kirche.

**Angestellte:** Alle nichtbeamteten Gehaltsempfänger. Für die Zuordnung ist grundsätzlich die Stellung im Betrieb und nicht die Art des Versicherungsverhältnisses bzw. der Mitgliedschaft in einer Rentenversicherung für Angestellte entscheidend. Leitende Angestellte gelten ebenfalls als Angestellte, sofern sie nicht Miteigentümer sind.

**Arbeiter:** Alle Lohnempfänger, unabhängig von der Lohnzahlungs- und Lohnabrechnungsperiode und der Qualifikation, ferner Heimarbeiter und Hausgehilfinnen.

**Auszubildende** in anerkannten Ausbildungsberufen: Personen, die in praktischer Berufsausbildung stehen (einschl. Praktikanten und Volontäre). Normalerweise münden kaufmännische und technische Ausbildungsberufe in einen Angestelltenberuf, gewerbliche Ausbildungsberufe in einen Arbeiterberuf ein. Die Auszubildenden sind, sofern nicht gesondert nachgewiesen, in den Zahlen der Angestellten bzw. Arbeiter enthalten.

**Nichterwerbspersonen** sind alle Personen, die keinerlei auf Erwerb gerichtete Tätigkeit ausüben oder suchen.

In den "Langen Reihen" sind die Erwerbslosen und Nichterwerbspersonen in einer Summe als Nichterwerbstätige zusammengefaßt.

**Erwerbstätigenquoten:** Prozentualer Anteil der Erwerbstätigen an der jeweiligen Bevölkerungsgruppe.

**Wöchentliche Arbeitszeit:** Die in einer Woche normalerweise geleistete Arbeitszeit. Bei Personen mit mehr als einer Erwerbstätigkeit wird nur die wöchentliche Arbeitszeit der ersten Tätigkeit angegeben.

**Einkommensbezieher:** Alle Personen, die erwerbstätig sind ohne Rücksicht darauf, ob sie auch überwiegend von Erwerbstätigkeit leben. Ferner alle Personen, die ihren Lebensunterhalt überwiegend von Arbeitslosengeld/-hilfe, Rente und /oder dergleichen bestreiten. Unberücksichtigt bleiben Personen, die nicht erwerbstätig sind und überwiegend von Angehörigen (Eltern, Ehemann) leben.

**Nettoeinkommen:** Ermittelt wird die Gesamthöhe des individuellen Nettoeinkommens durch eine Selbsteinstufung der Befragten in vorgegebene Einkommensgruppen. Die Einkommensangaben können auch andere Einkommensquellen als die ausgeübte berufliche Tätigkeit



enthalten. Das monatliche Nettoeinkommen setzt sich also aus der Summe aller Einkommensarten zusammen. Zu den wichtigsten Einkommensarten werden gerechnet: Lohn oder Gehalt, Gratifikation, Unternehmereinkommen, Arbeitslosengeld/-hilfe, Sozialhilfe, Rente, Pension, Kindergeld, Wohngeld, eigenes Vermögen, Vermietung/Verpachtung, Zinsen, Altenteil, BAFÖG, Stipendien, Alimentationszahlungen, private Unterstützungen, Sachbezüge (Naturalbezüge, Deputate), außerdem Zuschüsse zum vermögenswirksamen Sparen, Vorschüsse und ggf. der vom Arbeitgeber getragene Anteil einer Werkwohnungsmiete u.ä.

Das monatliche Nettoeinkommen aus einer Erwerbstätigkeit ergibt sich aus dem Bruttoeinkommen im Monat

April abzüglich Steuern und Sozialversicherung (ggf. auch abzüglich der Beiträge für private, kommunale oder staatliche Zusatzversorgungskassen). Bei unregelmäßigem Einkommen sowie bei Selbständigen, bei denen nur der Nettobetrag des gesamten Jahres bekannt ist, war der Nettodurchschnitt im Jahr anzugeben. Bei Selbständigen in der Landwirtschaft und mithelfenden Familienangehörigen ohne Pflichtversicherung in der Rentenversicherung wurde das Nettoeinkommen nicht erfragt.

Das Haushaltsnettoeinkommen wird ebenso wie das Familiennettoeinkommen ab dem Mikrozensus 1985 aus dem Individualeinkommen der betreffenden Personen ermittelt.

### 3 Stichprobenplan des Mikrozensus ab 1990

Mit dem Mikrozensus 1990 wurde der bisherige Stichprobenplan nach 18jähriger Laufzeit durch ein neues Stichprobendesign abgelöst und die Stichprobe aus dem Datenmaterial der Volkszählung 1987 neu gezogen.

Ein vorrangiges Ziel der stichprobenmethodischen Neugestaltung war die tiefere Regionalisierbarkeit der Ergebnisse. Zukünftig können die Nutzer der Statistik Mikrozensusergebnisse auch für regionale Einheiten unterhalb der Landes- und Regierungsbezirksebene in methodisch vertretbarer Qualität erwarten. Dieses Ziel, das dem Wunsch vieler Nutzer entsprach, konnte ohne Erhöhung oder regionale Differenzierung des Auswahlsatzes von 1 % der Bevölkerung jährlich erreicht werden.

Das stichprobenmethodische Grundkonzept des Mikrozensus blieb die einstufige Klumpenstichprobe. Als Baustein für die Bildung der Klumpen (Auswahlbezirke) sind ganze Gebäude oder Gebäudeteile verwendet worden. Die für die tiefere Regionalisierbarkeit der Ergebnisse erforderlichen Präzisionssteigerungen gegenüber dem bisherigen Konzept wurden durch Verkleinerungen der durchschnittlichen Auswahlbezirksgröße, stärkere Beschränkung der Variabilität der Auswahlbezirksgröße und eine tiefere regionale Schichtung erreicht.

Konkret sind die Auswahlbezirke nach fest vorgegebenen Regeln anhand einer "Gebäudedatei" aus der Volkszählung 1987, die nur Angaben über die Zahl der Wohnungen und Personen je Hausnummer und Straßenschlüssel enthielt, abgegrenzt worden. In Abhängigkeit von ihrer Wohnungs- und Personenzahl wurden die Gebäude dazu in vier Schichten eingeteilt. Je nach Größe der Gebäude ist dann ein Auswahlbezirk entweder aus mehreren, im allgemeinen benachbarten Gebäuden oder aus einem Einzelgebäude oder nur aus einem Gebäudeteil gebildet worden. Die durchschnittliche Größe der Auswahlbezirke konnte gegenüber dem bisherigen methodischen Konzept erheblich verkleinert werden und

zwar von bisher durchschnittlich etwa 23 Wohnungen auf durchschnittlich etwa 9 Wohnungen je Auswahlbezirk. Diese Lösung ist ein Kompromiß zwischen den steigenden Ansprüchen an die Ergebnisqualität einerseits und Aufwands- und Praktikabilitäts Gesichtspunkten andererseits. Die Anzahl der Auswahlbezirke hat sich damit bundesweit von rund 12 000 auf rund 30 000 erhöht. Zur Sicherung der angestrebten regionalen Repräsentation wurde die Schichtung nach der Gebäudegröße kombiniert mit einer tiefen regionalen Schichtung mit Raumeinheiten von durchschnittlich etwa 350 000 Einwohnern.

Insgesamt sind 20 1 %-Stichproben der skizzierten Struktur nach dem Zufallsprinzip aus dem Volkszählungsmaterial 1987 gezogen worden. Sie dienen als "Vorratsstichproben" für den Mikrozensus und können auch für andere Zwecke (wie z.B. für eine Gebäude- und Wohnungsstichprobe) eingesetzt werden. Bei der Auswahl der Vorratsstichproben ist das bisherige Prinzip der planmäßigen Rotation, jährlich ein Viertel der Erhebungseinheiten durch neue zu ersetzen, beibehalten worden, um einerseits die Belastung der Befragten auf eine Beteiligung von höchstens vier Jahren hintereinander zu beschränken und andererseits noch aussagekräftige Auswertungen im Zeitvergleich zu ermöglichen.

Eine wesentliche Rolle für die Qualität der Mikrozensusergebnisse spielt auch die Einbeziehung von Veränderungen der Bausubstanz, wie Neubauten, Abrisse o.ä. in die Stichprobe. Während Veränderungen wie Abrisse oder Umwidmungen von Gebäuden mit Wohnraum, die zum Zeitpunkt der Volkszählung 1987 existierten, sich unmittelbar in den Stichprobenergebnissen widerspiegeln, müssen Informationen über z.B. Neubauten extern beschafft werden. Als Datenquelle für die jährliche Aktualisierung der Stichprobe durch eine Ergänzungsauswahl dient die Bautätigkeitsstatistik. In den neuen Bundesländern konnte ein analoges Stichprobendesign wie im früheren Bundesgebiet eingeführt werden.

## 4 Mikrozensus ab 1990 - Anpassung und Hochrechnung

Die mit der Stichprobenerhebung nach der Bearbeitung ermittelten Werte über Haushalte und Personen können nach dem Verfahren der freien Hochrechnung mit dem Faktor 100 multipliziert werden. Für die Daten aller Schichten kann also ein einheitlicher Faktor benutzt werden, da auch im neuen Stichprobendesign jede Schicht mit dem gleichen Auswahlsatz von 1 % erfaßt wird (proportionale Aufteilung des Stichprobenumfangs).

Bei jeder Erhebung treten allerdings Ausfälle auf, die auf Schwierigkeiten bei der Durchführung der Erhebung zurückzuführen sind<sup>2)</sup>. Sie dürfen in Stichprobenerhebungen keinesfalls vernachlässigt werden, weil ihre Auswirkungen im Zusammenhang mit der Hochrechnung möglicherweise recht gravierend sind. In den Stichprobenergebnissen würden entsprechend große Lücken und Verzerrungen entstehen, die deren Brauchbarkeit entscheidend mindern könnten.

Mit dem Ziel, diese nicht zufälligen systematischen wie auch die bei Stichproben unvermeidlichen zufallsbedingten Fehler auszugleichen, wird im Mikrozensus daher

- in der 1. Stufe ein Ausgleich der bekannten Ausfälle - die sogenannte Kompensation - vorgenommen und
- in der 2. Stufe die Stichprobe an die Ergebnisse der laufenden Bevölkerungsfortschreibung angepaßt<sup>3)</sup>.

Die vor der eigentlichen Hochrechnung durchgeführte Kompensation der bekannten Ausfälle wird innerhalb sogenannter "regionaler Untergruppen" (regionale Einheiten mit einer Mindestgröße von 100 000 Einwohnern) vorgenommen<sup>4)</sup>.

- 2) Der Anteil der bekannten Ausfälle an den zu befragenden Haushalten ist aufgrund der für den Mikrozensus geltenden Auskunftspflicht sehr gering: 1992: 3,2 %.
- 3) Vor allem die tiefere regionale Schichtung des neuen Auswahlplans ab 1990 machte Veränderungen in der praktischen Umsetzung dieser beiden Stufen des Fehlerausgleichs erforderlich. Eine Beschreibung der beim alten Stichprobendesign angewandten Verfahren zur Kompensation und Hochrechnung ist den bis 1989 erschienenen Fachserienheften zu entnehmen.
- 4) Innerhalb der regionalen Schichten des Mikrozensus (s.o.) sind aus vollständigen Kreisen oder Gemeinden regionale Untergruppen gebildet worden. Da die Auswahlseinheiten vor der Auswahl innerhalb der Schichten primär nach diesen regionalen Untergruppen sortiert wurden, wirken diese hinsichtlich des Auswahlverfahrens ähnlich wie Schichten.

Dabei besteht die Grundidee des Kompensationsalgorithmus darin, eventuell vorhandene relevante Informationen über die ausgefallenen Haushalte soweit wie möglich zu nutzen. Deshalb wird der ausgefallene Haushalt nach Abschluß aller Erhebungstätigkeiten aufgrund der verfügbaren Informationen einem der vorgegebenen Kompensationstypen zugeordnet, die sich aus der Kombination der folgenden Kompensationsmerkmale ergeben:

- 1 - Haushaltsgröße (differenziert nach 1, 2, 3 und mehr Personen)
- 2 - Staatsangehörigkeit der Bezugsperson (Deutsche, Ausländer)
- 3 - für Deutsche: Wohnsitz der Bezugsperson (Haupt-/Nebenwohnung)
- 4 - für 1-Personenhaushalte:
  - Geschlecht
  - Alter (unter 60 Jahre, 60 Jahre und älter).

Aus einer Vielzahl von möglichen Merkmalen wurde diese kleine Zahl relevanter Ausfallmerkmale ausgewählt. Die Merkmalskombinationen liefern 18 Kompensationsklassen. Hinzu kommt eine weitere Kompensationsklasse für ausgefallene Personen in Gemeinschaftsunterkünften.

Der Kompensationsalgorithmus ist variabel gestaltet, so daß auch unvollständige Informationen über einen Haushalt genutzt werden, d.h. nicht alle o.g. Kompensationsmerkmale müssen bekannt sein. Es ist sogar zulässig bzw. muß hingenommen werden, daß über den ausgefallenen Haushalt überhaupt nichts bekannt ist. Werden die "unbekannt"-Positionen noch einbezogen, so ergeben sich insgesamt 51 Kompensationstypen.

Für jede dieser 51 Kompensationstypen kann jetzt auf einer Regionalebene mit mindestens 100 000 Einwohnern, und zwar auf der Ebene der 401 regionalen Untergruppen, ein Faktor, der sogenannte Kompensationsfaktor, aus der Relation Zahl der befragten plus Zahl der ausgefallenen Haushalte in der jeweiligen Klasse zur Zahl der befragten Haushalte in der jeweiligen Klasse berechnet werden.

Durch multiplikative Verknüpfungen der berechneten Faktoren für die 51 Kompensationstypen kann entsprechend der Zusammengehörigkeit der einzelnen Kompensationstypen eine Verdichtung auf die o.g. 19 Kompensationsklassen erfolgen. Das Ergebnis sind pro regionaler Untergruppe 19 verschiedene Kompensationsfaktoren, die entsprechend der Haushaltsmerkmale in die einzelnen Personensätze (der Haushalte mit Auskunft) eingesetzt werden können.

Nach der Kompensation der bekannten Ausfälle folgt in einem zweiten Schritt die gebundene Hochrechnung mit Eckzahlen aus der laufenden Bevölkerungsfortschreibung. Dieses Verfahren hatte sich bis 1989 bewährt,

auch unter Berücksichtigung, daß mit dem Hochrechnungsrahmen Fehler bzw. Probleme der laufenden Bevölkerungsfortschreibung auf den Mikrozensus übertragen werden.

Der Hochrechnungsrahmen differenziert wie bisher nach Deutschen und Ausländern in der Kombination mit dem Geschlecht. Die Anpassung wird nun innerhalb der 123 regionalen Anpassungsschichten - regionale Einheiten mit durchschnittlich mindestens 500 000 Einwohnern - und nicht mehr auf Regierungsbezirksebene durchgeführt. Die Anpassung für die Berufs- und Zeitsoldaten sowie für die Wehrdienstleistenden erfolgt wie bisher getrennt auf Regierungsbezirksebene.

Der Anpassungsfaktor einer Anpassungsklasse errechnet sich aus der Relation Sollzahl aus der laufenden Bevölkerungsfortschreibung zur Istzahl des Mikrozensus nach der Kompensation der bekannten Ausfälle.

Aus der Multiplikation des haushaltsbezogenen Kompensationsfaktors und des personenbezogenen Anpassungsfaktors ergibt sich der endgültige Personenfaktor. Mit Hilfe dieses Personenfaktors werden alle Auswertungen über die Bevölkerung, über Erwerbstätige, Erwerbslose und Nichterwerbspersonen erstellt.

Während der Kompensationsfaktor für alle Personen eines gegebenen Haushalts denselben Wert annimmt, variiert der Anpassungsfaktor - und damit auch der endgültige Personenfaktor (als Produkt von Kompensations- und Anpassungsfaktor) - zwischen den Personen eines Haushalts. Die Ergebnisse haushaltsorientierter Auswertungen sind daher bei Heranziehung des Personenfaktors davon abhängig, welche Person des Haushalts zur Zählung des Haushalts herangezogen wird. Zur Lösung dieser Problematik wird zusätzlich ein Haushaltsfaktor errechnet. Dieser ergibt sich aus dem ungewogenen arithmetischen Mittel der Personenfaktoren der zum Haushalt gehörenden Personen und weist damit für alle Personen des Haushalts denselben Wert aus. Der Haushaltsfaktor wird grundsätzlich für alle haushalts- und familienbezogenen Tabellen genutzt.

## 5 Fehlerrechnung zur 1 %-Mikrozensusstichprobe

### 5.1 Stichprobenfehler und systematische Fehler

Bei Stichprobenerhebungen, die nach dem Zufallsprinzip ausgewählt worden sind, treten zwei Arten von Fehlern auf:

- Zufallsbedingte Stichprobenfehler
- Nicht zufällige systematische Fehler.

Zufallsbedingte Stichprobenfehler sind Abweichungen, die darauf zurückzuführen sind, daß nicht alle Einheiten der untersuchten Gesamtheit, sondern nur eine Stichprobe für die Statistik herangezogen wird.

Systematische Fehler sind nicht zufallsabhängige Abweichungen, die z.B. auf falschen Angaben der Befragten oder Interviewer, Fehlern bei der Abgrenzung der Gesamtheit, dem Ausfall von zu befragenden Einheiten sowie auf Fehlern bei der Aufbereitung beruhen können.

Der Wert eines zufallsbedingten Stichprobenfehlers läßt sich nicht exakt ermitteln, sondern nur größenordnungsmäßig abschätzen. Als Schätzwert dient der sog. Standardfehler, der aus den Einzeldaten der Stichprobe berechnet werden kann.

Kann Normalverteilung für die Stichprobenwerte zumindest näherungsweise vorausgesetzt werden, so liegt der jeweilige Wert aus der Grundgesamtheit mit einer Wahrscheinlichkeit von rund 68 % im Bereich des einfachen und mit einer Wahrscheinlichkeit von ca. 95 % im Bereich des zweifachen Standardfehlers um den hochgerechneten Wert.

Die Größe des Standardfehlers und die Genauigkeit von Stichprobenergebnissen hängt von der Gestaltung des

Auswahlplanes, von den "design"-Elementen ab, beim Mikrozensus sind dies vor allem:

- (a) Auswahlstichprobe,
- (b) Schichtung und Anordnung der Auswahlbezirke (vor der Auswahl),
- (c) Klumpung der Erhebungseinheiten in den Auswahl-einheiten,
- (d) Hochrechnungsverfahren.

Die Größe der Auswahlbezirke (Klumpengröße, gemessen an der Zahl der Erhebungseinheiten) beeinflußt die Genauigkeit der Ergebnisse, und zwar über

- (a) die durchschnittliche Größe der Auswahlbezirke und
- (b) die Streuung der Größe der Auswahlbezirke.

Die mit dem neuen Auswahlplan ab 1990 vollzogene stichprobenmethodische Neugestaltung des Mikrozensus ließ (bei gleichem Auswahlstichprobe) gegenüber dem bisherigen Konzept eine insgesamt deutlich erhöhte Präzision der Ergebnisse erwarten, da im Vergleich zum bis 1989 gültigen Auswahlplan

- (a) die durchschnittliche Auswahlbezirksgröße deutlich verringert,
- (b) die Variabilität der Auswahlbezirksgröße vermindert und
- (c) eine tiefere regionale Schichtung vorgenommen wurde.

Die vorliegenden Erkenntnisse aus der Fehlerrechnung zum Mikrozensus 1990 bestätigen diese Erwartungshaltung.

## 5.2 Fehlerrechnung

Der relative Standardfehler  $v_g$  des Schätzwertes

$$(1) \hat{n}_g = n_g / f$$

für die Fallzahl  $N_g$  (Personen, Haushalte) einer Merkmalskategorie  $g$  <sup>5)</sup> bei freier Hochrechnung wird mit folgender Formel geschätzt:

$$(2) \hat{v}_g^2 = \frac{1-f}{n_g^2} \cdot \sum_{h=1}^L m_h \cdot s_{gh}^2$$

In (1) und (2) bedeuten:

$f$  : Auswahlsatz,

$L$  : Anzahl der Schichten

$n_g = \sum_{h=1}^L \sum_{i=1}^{m_h} n_{ghi}$  : Anzahl der Stichprobenfälle der Merkmalskategorie  $g$  mit

$n_{ghi}$  : Anzahl der Stichprobenfälle der Merkmalskategorie  $g$  im Zählbezirk  $i$  der Schicht  $h$  und,

$m_h$  : Anzahl der Zählbezirke in der Schicht  $h$  der Stichprobe,

$s_{gh}^2 = \sum_{i=1}^{m_h} (n_{ghi} - n_{gh})^2 / (m_h - 1)$  : Varianz der

Stichprobenfälle je Zählbezirk in der Schicht  $h$  mit

$n_{gh} = \sum_{i=1}^{m_h} n_{ghi} / m_h$  : Mittelwert der Stichprobenfälle je

Zählbezirk in der Schicht  $h$  und Merkmalskategorie  $g$ .

Dieser Ansatz berücksichtigt die Auswahl von ganzen Zählbezirken (Klumpen von Erhebungseinheiten) und die Schichtung der Zählbezirke. Dagegen konnte bei diesem Ansatz die zur Verminderung des Stichprobenfehlers getroffene regionale Anordnung der Zählbezirke von der Auswahl nicht berücksichtigt werden.

5) Über Werte eines oder mehrerer Erhebungsmerkmale definiert (Beispiel  $g$ : 18- bis 25jährige männliche Erwerbstätige).

Eine Anpassung der Mikrozensusergebnisse an die "fortgeschriebene Bevölkerung" wurde bei diesem Ansatz ebenfalls nicht berücksichtigt.

## 5.3 Schätzung des relativen Standardfehlers aus den Besetzungszahlen der Tabellenfelder

Für eine einfache ungeschichtete Zufallsauswahl von Aufbereitungseinheiten (Personen, Haushalte) kann der relative Standardfehler  $v_g$  (Bin) auf einfache Weise nach dem Binomialansatz geschätzt werden;

$$(3) \hat{v}_g^2 (\text{Bin}) = \frac{1-f}{n-1} \cdot \frac{1-p_g}{p_g}$$

wobei

$n$  : Anzahl der Stichprobenfälle (Aufbereitungseinheiten) insgesamt,

$p_g = n_g / n$  : Anteil der Fälle der Merkmalskategorie  $g$  an allen Aufbereitungseinheiten in der Stichprobe,

$f, n_g$  : siehe Formeln (1) und (2).

Für die in die Fehlerrechnung einbezogenen Merkmalskategorien  $g$  kann man den Wert des Quotienten

$$(4) k_g = \frac{\hat{v}_g}{\hat{v}_g (\text{Bin})}$$

berechnen. Der Quotient  $k_g$  wird als Zuschlagsfaktor zum Binomialansatz bezeichnet. Es hat sich gezeigt, daß  $k_g$  für alle in die Fehlerrechnung einbezogenen Merkmalskategorien  $g$  nicht kleiner als 1 ist, d.h. der Stichprobenfehler nach dem tatsächlichen Auswahlverfahren des Mikrozensus ist (bei freier Hochrechnung) nicht kleiner als der Stichprobenfehler bei einer einfachen ungeschichteten Zufallsauswahl von Aufbereitungseinheiten. Man bezeichnet  $k_g$  auch als "design-effect-Faktor", da er das "design" des Auswahlplans quantifiziert.

Die für den Mikrozensus 1990 ermittelten Zuschlagsfaktoren für die in die Fehlerrechnung einbezogenen Merkmalskategorien sind auszugsweise in der Übersicht 3 zusammen mit den relativen Standardfehlern aufgeführt.

Der Zuschlagsfaktor hat keinen konstanten Wert, sondern nimmt mit dem Anteilswert  $P_g$  näherungsweise linear zu, jedoch nach Gruppen von Merkmalskategorien unterschiedlich stark.

(5)  $k(p_g) \approx a + b \cdot p_g$ ,  $a, b$  : Konstanten

Damit läßt sich für jede Merkmalsgruppe eine empirisch bestimmte Näherungsfunktion für eine Schätzung  $\hat{v}'_g$  des relativen Standardfehlers des hochgerechneten Ergebnisses  $\hat{n}_g$  mit Hilfe des Binomialansatzes angeben:

$$(6) \quad \hat{v}'_g = k'(p_g) \cdot \hat{v}_g \text{ (Bin) mit}$$

$$k'(p_g) = a + b \cdot p_g$$

Eine auch im Hinblick auf Vergleiche mit dem bisherigen Stichprobendesign des Mikrozensus sinnvolle Vorgehensweise besteht darin, die im Mikrozensus nachzuweisenden Merkmale bzw. Merkmalskombinationen für Zwecke der Standardfehlerabschätzung (analog zu Fehlerrechnung von 1978/79) in drei Gruppen einzuteilen:

(a) Gruppen der Bevölkerung und Erwerbstätigen, ohne solche nach Ausländern oder Beschäftigten in Land- und Forstwirtschaft (B/E),

(b) Gruppen der Bevölkerung und Erwerbstätigen nach Ausländern oder Beschäftigten in Land- und Forstwirtschaft (A/L) und

(c) Gruppen nach Haushalten (H).

Für diese Gruppen ergaben sich folgende Werte  $k'(P_g)$ :

$$(7) \text{ a) B/E: jeweils } k'(p_g) = 1,136 + 1,61 \cdot p_g,$$

$$\text{b) A/L: jeweils } k'(p_g) = 1,169 + 25,04 \cdot p_g,$$

$$\text{c) H : jeweils } k'(p_g) = 1,119 + 1,14 \cdot p_g.$$

Die Abweichungen der über die Fehlerrechnung nach (4) berechneten  $k_g$  von den mit  $k'(P_g)$  geschätzten sind in den 3 Gruppen jeweils relativ gering, im Mittel kleiner als 15 bis 20 %.

Für die drei Merkmalsgruppen B/E, A/L und H sind in der Übersicht 4a bzw. für die drei Merkmalsgruppen B/E, L und H in der Übersicht 4b mit Hilfe von (6) und (7) geschätzte relative Standardfehler für Ergebnisse des früheren Bundesgebietes bzw. der neuen Länder und Berlin-Ost in Abhängigkeit von hochgerechneten Fallzahlen graphisch dargestellt.

Mit Hilfe dieser Fehlerkurven können die relativen Standardfehler der Mikrozensusergebnisse einer Stichtagserhebung für das Bundesgebiet näherungsweise abgeschätzt werden, wobei die Ergebnisse jeweils einer der drei Merkmalsgruppen zuzuordnen sind.

Die graphische Darstellung der Fehlerkurven in den Übersichten 4a und 4b zeigt weiter, daß der einfache relative Standardfehler für hochgerechnete Besetzungszahlen unter 5 000, d.h. für weniger als 50 Fälle in der Stichprobe, bei allen Merkmalsgruppen über 15 % hinausgeht. Ergebnisse mit einem einfachen relativen Standardfehler über 15 % haben nur noch einen geringen Aussagewert und sollten deshalb für Vergleiche nicht mehr herangezogen werden.

**Übersicht 2:**  
**Ergebnisse der Fehlerrechnung zum Mikrozensus im April 1990 für ausgewählte Merkmale**  
**Früheres Bundesgebiet**

Gegenstand der Nachweisung	Insgesamt	Einfacher relativer Standardfehler <sup>1)</sup>
	1 000	%
Bevölkerung in Privathaushalten .....	63 491	0,2
ledig .....	24 239	0,3
verheiratet zusammenlebend .....	30 900	0,3
verheiratet getrenntlebend .....	876	1,3
verwitwet .....	5 111	0,5
geschieden .....	2 365	0,7
Frauen .....	32 820	0,2
davon: ledig .....	11 201	0,4
verheiratet zusammenlebend .....	15 450	0,3
verheiratet getrenntlebend .....	394	1,7
verwitwet .....	4 357	0,5
geschieden .....	1 419	0,9
Privathaushalte .....	28 175	0,2
Deutsche .....	26 317	0,2
Ausländer .....	1 858	1,2
Männlich .....	19 803	0,2
Weiblich .....	8 372	0,4
mit 1 Person .....	9 849	0,4
mit 2 Personen .....	8 520	0,3
mit 3 Personen .....	4 712	0,5
mit 4 Personen .....	3 602	0,6
mit 5 und mehr Personen .....	1 493	1,0
Alter der Bezugsperson (von ... bis unter ... Jahren)		
unter 25 .....	1 593	1,1
25 - 45 .....	9 791	0,4
45 - 65 .....	10 003	0,3
65 und mehr .....	6 788	0,5
Haushaltenettoeinkommen ( von ... bis unter ... DM)		
unter 1 200 .....	3 119	0,8
1 200 - 1 800 .....	3 608	0,6
1 800 - 2 500 .....	5 323	0,5
2 500 - 3 000 .....	2 810	0,6
3 000 - 4 000 .....	4 540	0,5
4 000 - 5 000 .....	2 793	0,6
5 000 und mehr .....	3 369	0,7
Sonstige <sup>2)</sup> .....	2 614	0,8
Familien/Aleinstehende ohne Kinder .....	23 763	0,2
Ehepaare .....	15 302	0,3
ohne Kinder .....	6 525	0,4
mit Kindern .....	8 778	0,4
1 Kind .....	4 147	0,5
2 Kinder .....	3 400	0,6
3 und mehr Kinder .....	1 231	1,1
Alleinerziehende .....	1 822	0,8

<sup>1)</sup> Freie Hochrechnung; Ergebnisse nach Kompensation und vor Anpassung unter Bezug auf die Bevölkerung am Ort der Hauptwohnung geschätzt

<sup>2)</sup> Haushalte, deren Bezugsperson selbständiger Landwirt oder mithelfender Familienangehöriger ist, sowie Haushalte ohne Angabe.

Übersicht 3a

Einfacher relativer Standardfehler einer 1 % - Mikrozensusstichprobe früheres Bundesgebiet

Merkmale nach  
 B/E Bevölkerung, Erwerbstätige (nicht in L u F)  
 A/L Ausländer, Erwerbstätige in Land- u. Forstwirtschaft  
 H Haushalte

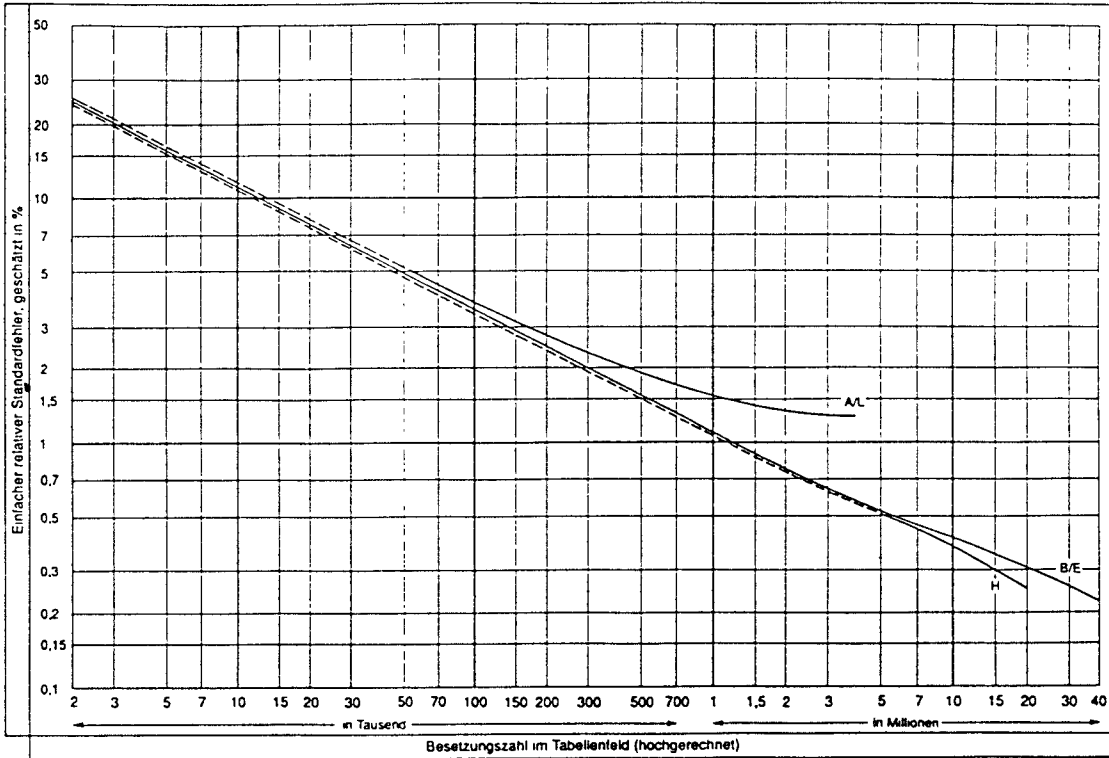

\*) Ergebnisse ohne Anpassung an die "fortgeschriebene Bevölkerung", Standardfehler geschätzt nach dem Binomialsatz unter Berücksichtigung eines Korrekturfaktors für den Schichtungs- und Klumpeneffekt.

Statistisches Bundesamt 93 0075

Übersicht 3b

Einfacher relativer Standardfehler einer 1 % - Mikrozensusstichprobe, neue Länder und Berlin - Ost

Merkmale nach  
 B/E Bevölkerung, Erwerbstätige (nicht in L u. F.),  
 L : Erwerbstätige in Land- u. Forstwirtschaft,  
 H : Haushalte

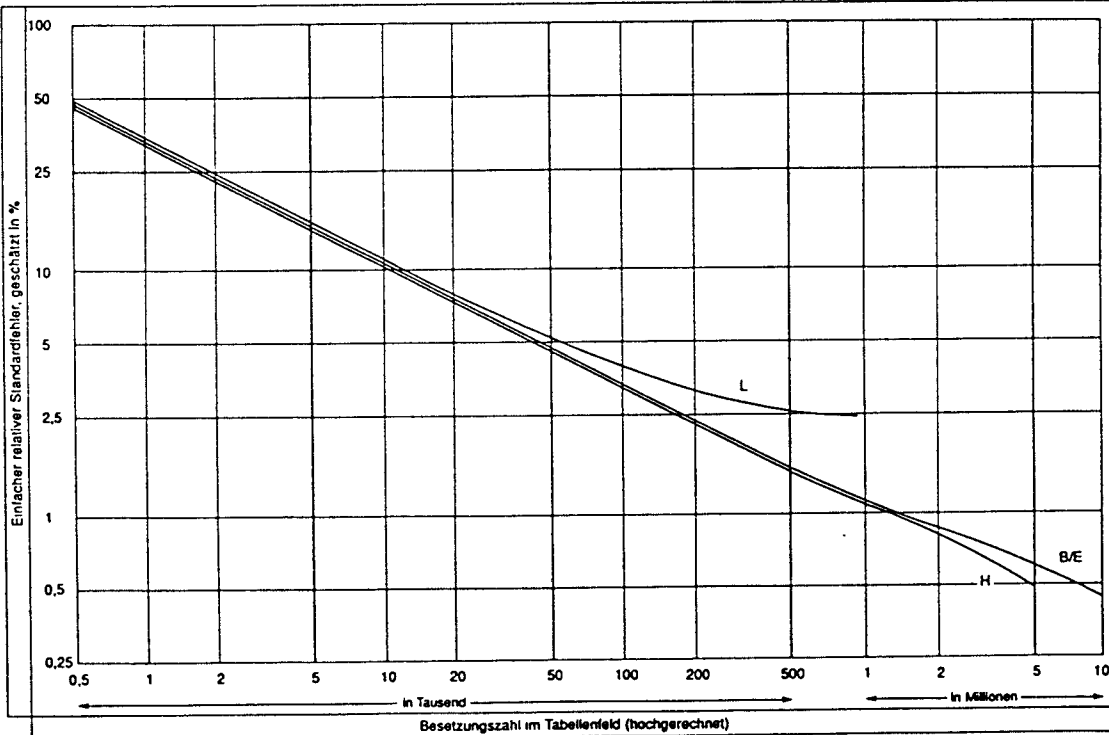

\*) Aus Fernrechnung für das frühere Bundesgebiet geschätzte Ergebnisse ohne Anpassung an die "fortgeschriebene Bevölkerung", Standardfehler geschätzt nach dem Binomialsatz unter Berücksichtigung eines Korrekturfaktors für den Schichtungs- und Klumpeneffekt.

Statistisches Bundesamt 93 0197

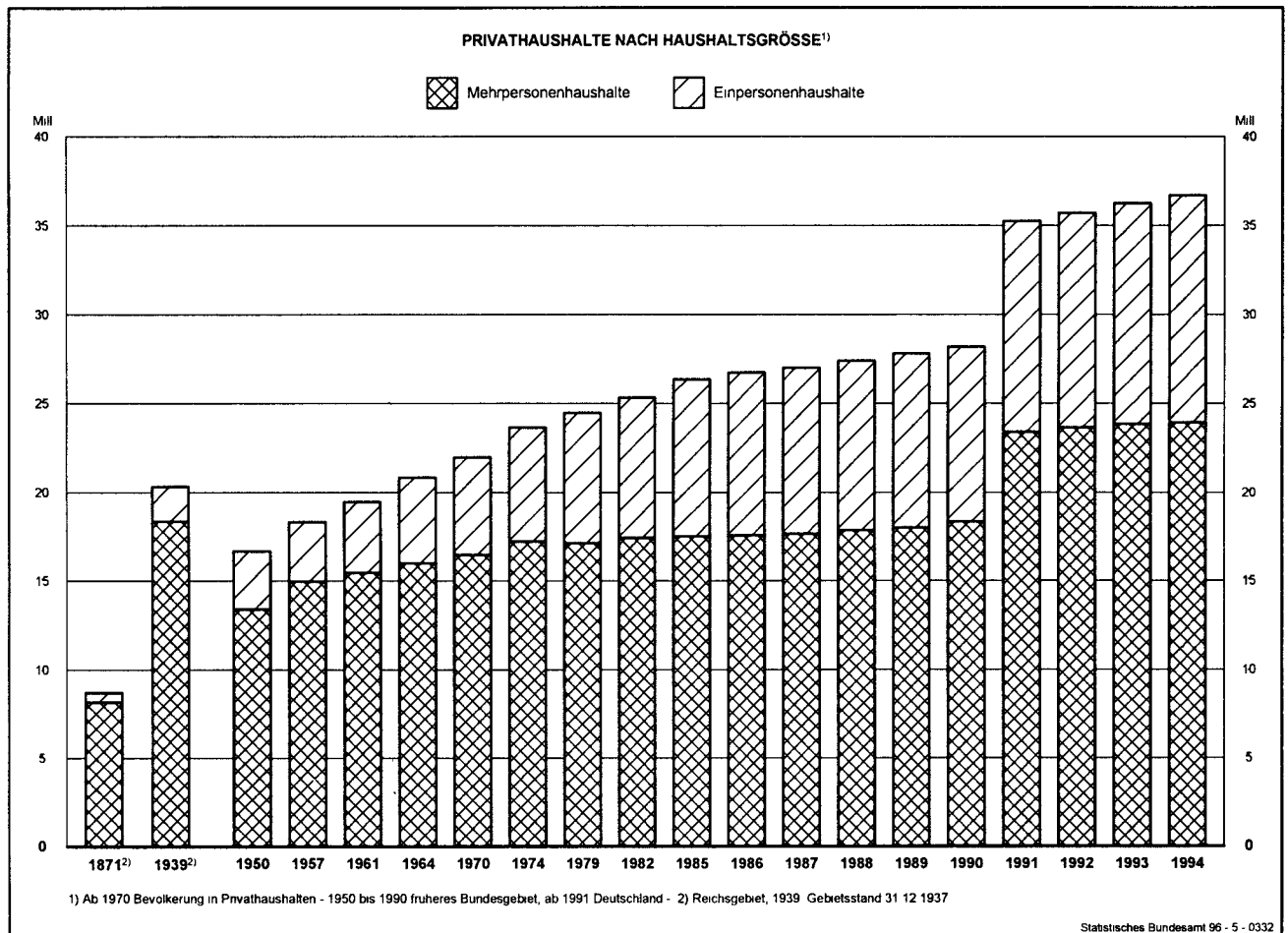
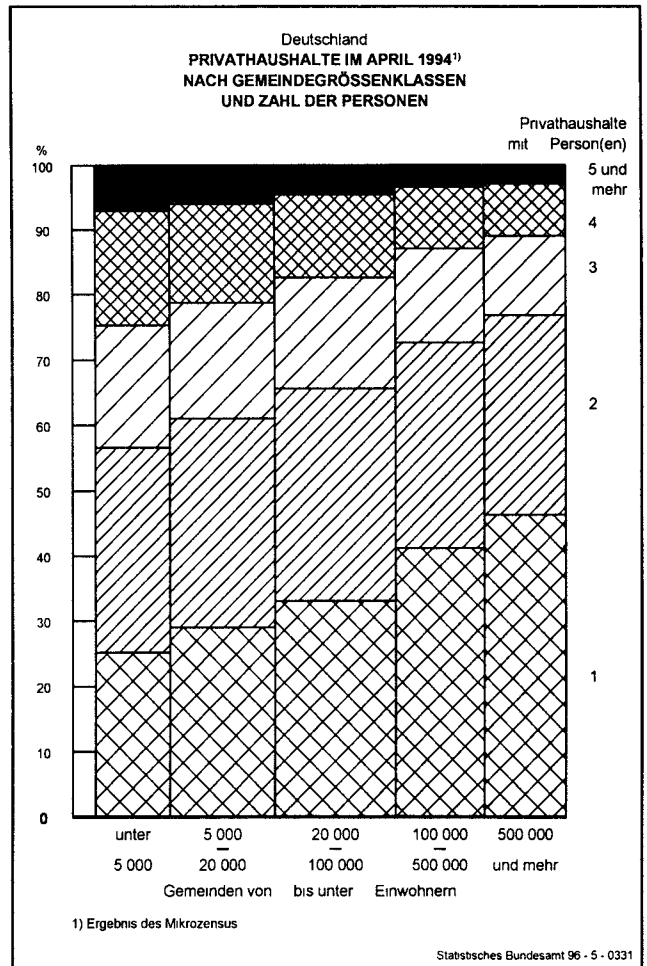
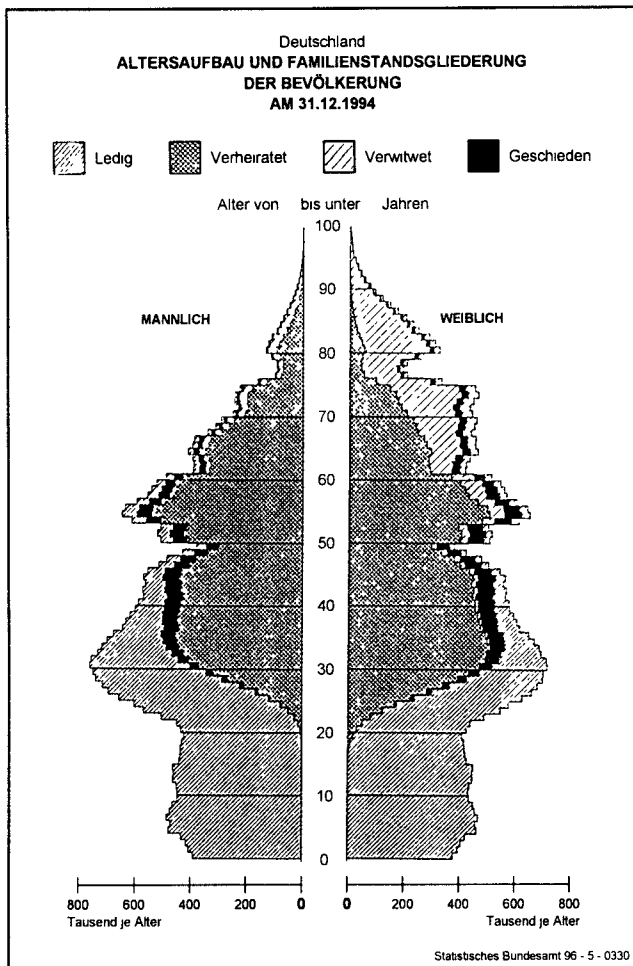



Deutschland  
**ERWERBSTÄTIGE BEZUGSPERSONEN IM APRIL 1994<sup>1)</sup> NACH MONATLICHEM HAUSHALTSNETTOEINKOMMEN  
 UND STELLUNG IM BERUF**

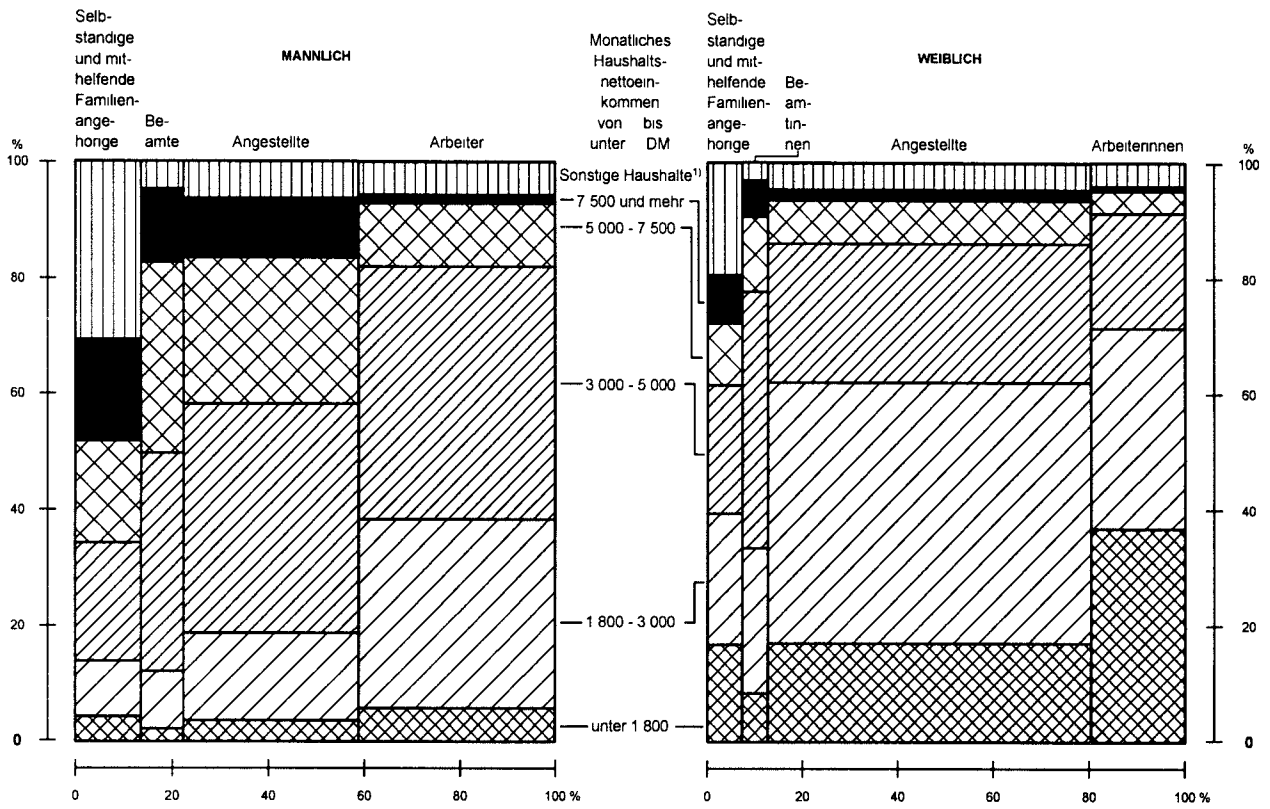

Statistisches Bundesamt 96 - 5 - 0333

Deutschland  
**FAMILIEN NACH IHRER ZUSAMMENSETZUNG<sup>1)</sup>**

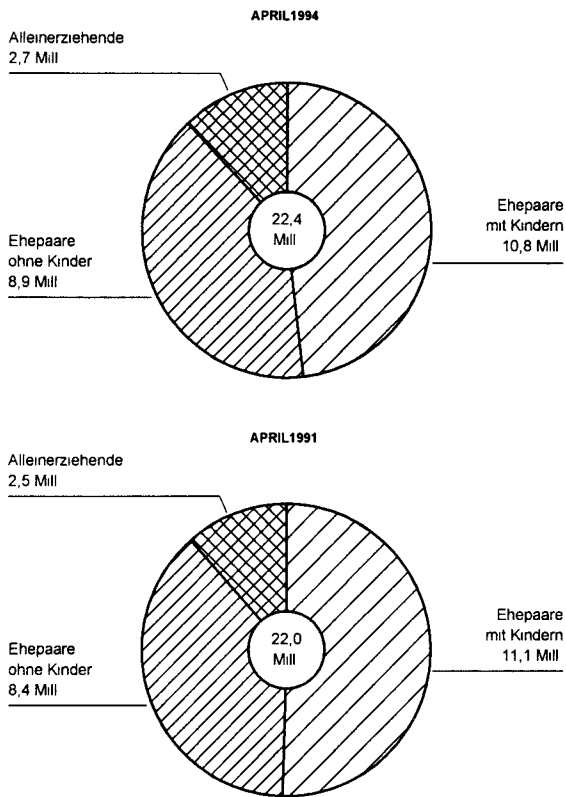

1) Ergebnisse des Mikrozensus

Statistisches Bundesamt 96 - 5 - 0334

Deutschland  
**FAMILIEN IM APRIL 1994<sup>1)</sup>**

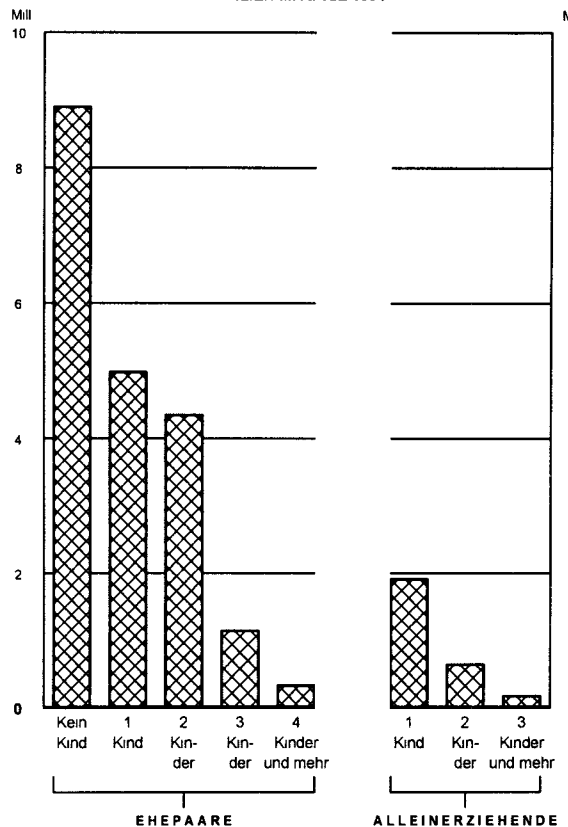

Statistisches Bundesamt 96 - 5 - 0335

Deutschland  
**FAMILIEN MIT LEDIGEN KINDERN IM APRIL 1994<sup>1)</sup>**  
 NACH ALTER, BETEILIGUNG AM ERWERBSLEBEN UND STELLUNG IM BERUF DER BEZUGSPERSON

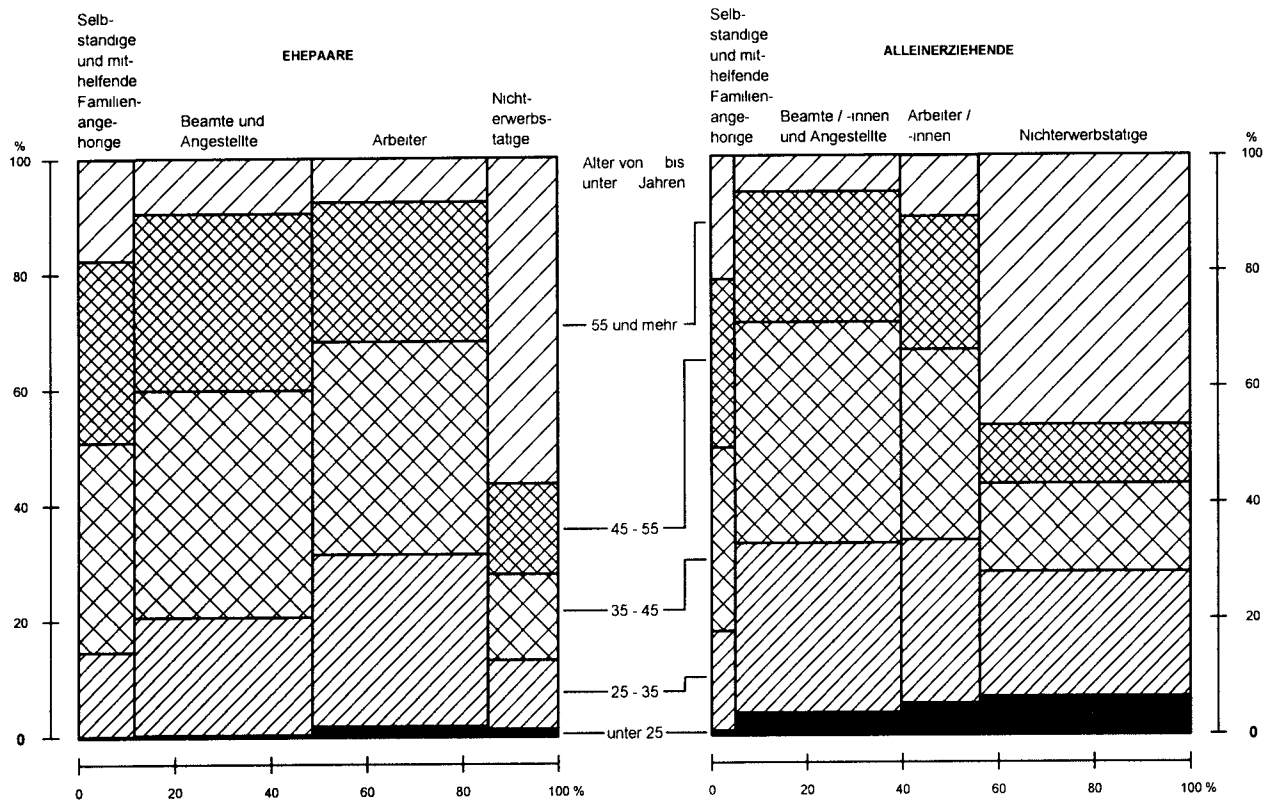

1) Ergebnis des Mikrozensus

Statistisches Bundesamt 96 - 5 - 0336

Deutschland  
**DURCHSCHNITTLICHE KINDERZAHL IN FAMILIEN IM APRIL 1994<sup>1)</sup>**

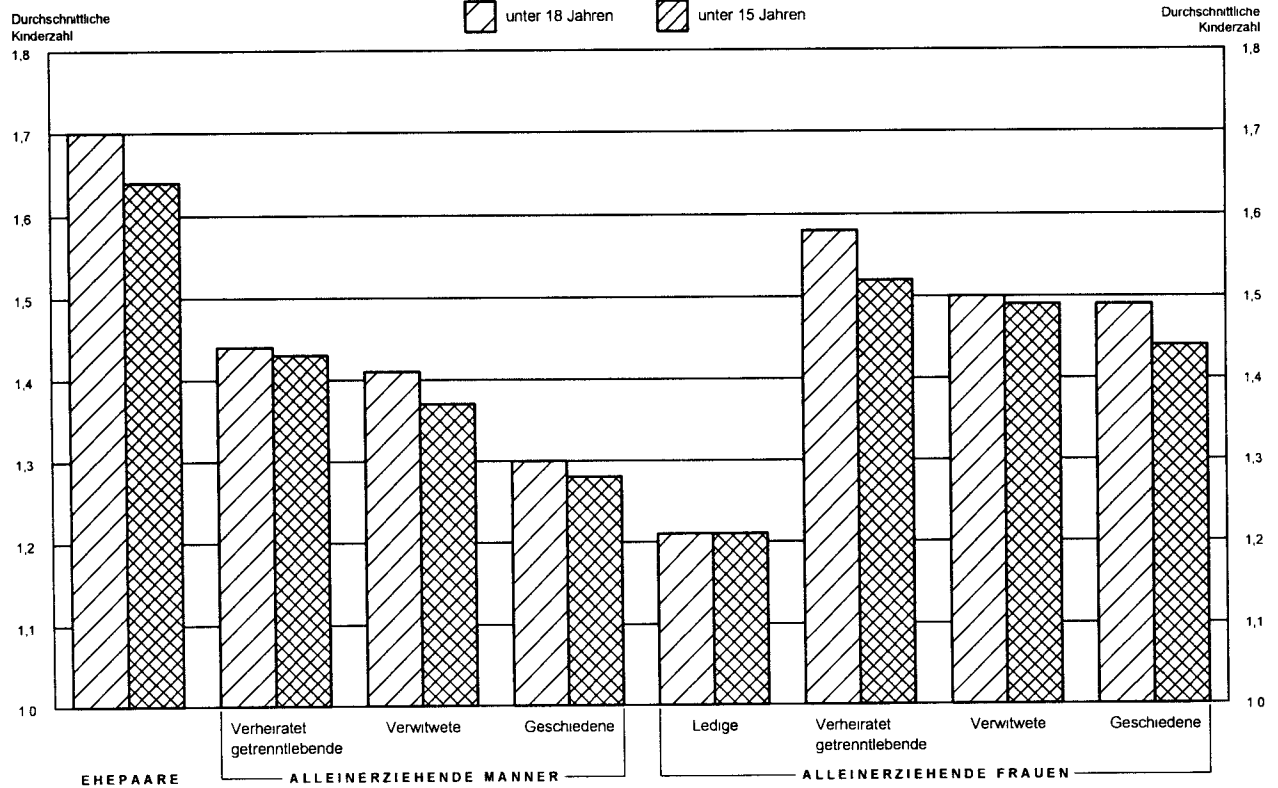

1) Ergebnis des Mikrozensus - Kinder der jeweiligen Altersgruppe bezogen auf die Familien mit Kindern der entsprechenden Altersgruppe

Statistisches Bundesamt 96 - 5 - 0337

# 1 Zusammenfassende Übersicht

## 1.1 Strukturdaten im April 1994 über Privathaushalte sowie die Bevölkerung in Privathaushalten \*)

Gegenstand der Nachweisung	Deutschland		Früheres Bundesgebiet		Neue Länder und Berlin-Ost				
	insgesamt	Veränderung gegenüber April 1993	zusammen	Veränderung gegenüber April 1993	zusammen	Veränderung gegenüber April 1993			
	1 000	%	1 000	%	1 000	%			
<b>Privathaushalte insgesamt</b>									
Insgesamt.....	36 695	100	1.3	29 907	100	1.4	6 788	100	0.8
<b>Haushaltsgröße</b>									
Einpersonenhaushalte.....	12 747	34.7	3.0	10 702	35.8	2.8	2 045	30.1	3.8
Mehrpersonenhaushalte.....	23 948	65.3	0.4	19 205	64.2	0.6	4 743	69.9	-0.4
mit 2 Personen.....	11 624	31.7	2.1	9 408	31.5	2.4	2 216	32.6	0.8
mit 3 Personen.....	5 902	16.1	-1.5	4 618	15.4	-1.9	1 284	18.9	-0.0
mit 4 Personen.....	4 669	12.7	-0.6	3 657	12.2	-0.0	1 012	14.9	-2.7
mit 5 und mehr Personen.....	1 753	4.8	-1.0	1 522	5.1	-0.4	231	3.4	-4.5
Mit deutscher Bezugsperson....	34 153	93.1	1.1	27 468	91.8	1.2	6 685	98.5	0.5
Mit ausländischer Bezugsperson	2 542	6.9	4.3	2 439	8.2	3.6	104	1.5	24.1
Mit männlicher Bezugsperson...	25 552	69.6	1.1	20 908	69.9	1.2	4 644	68.4	0.6
Mit weiblicher Bezugsperson...	11 143	30.4	1.7	8 999	30.1	1.8	2 144	31.6	1.3
<b>Alter der Bezugsperson</b> (von ... bis unter ... Jahren)									
unter 25.....	1 620	4.4	-4.4	1 342	4.5	-4.2	279	4.1	-5.2
25 - 35.....	6 811	18.6	1.1	5 603	18.7	1.6	1 208	17.8	-1.1
35 - 45.....	6 501	17.7	2.2	5 207	17.4	2.0	1 294	19.1	2.9
45 - 55.....	6 297	17.2	-2.2	5 171	17.3	-1.8	1 126	16.6	-3.9
55 - 65.....	6 346	17.3	2.9	5 074	17.0	2.8	1 272	18.7	3.6
65 - 75.....	5 298	14.4	6.5	4 343	14.5	6.2	955	14.1	8.0
75 und mehr.....	3 822	10.4	-1.1	3 168	10.6	-0.6	654	9.6	-3.3
<b>Familienstand der Bezugsperson</b>									
ledig.....	7 266	19.8	3.9	6 222	20.8	3.5	1 043	15.4	6.9
verheiratet zusammenlebend....	19 680	53.6	-0.1	15 866	53.1	0.2	3 814	56.2	-1.3
verheiratet getrenntlebend....	955	2.6	4.3	844	2.8	2.4	111	1.6	22.4
verwitwet.....	5 779	15.7	1.3	4 685	15.7	1.5	1 094	16.1	0.4
geschieden.....	3 016	8.2	3.6	2 289	7.7	4.1	726	10.7	2.0
<b>Stellung der Bezugsperson</b> <b>im Beruf</b>									
Erwerbspersonen.....	23 106	63.0	1.0	18 922	63.3	0.8	4 183	61.6	1.8
Erwerbstätige.....	21 000	57.2	-0.1	17 449	58.3	-0.4	3 551	52.3	1.4
Selbständige.....	2 532	6.9	3.5	2 200	7.4	2.8	332	4.9	8.4
Mithelfende Familien- angehörige.....	60	0.2	11.8	57	0.2	10.9	/	/	/
Beamte/ Beamtinnen.....	1 709	4.7	-0.0	1 624	5.4	-0.8	85	1.3	18.2
Angestellte.....	8 958	24.4	1.5	7 455	24.9	1.4	1 503	22.1	2.1
Arbeiter/ -innen.....	7 741	21.1	-3.1	6 113	20.4	-3.6	1 628	24.0	-1.2
Erwerbslose.....	2 106	5.7	13.2	1 474	4.9	17.9	632	9.3	3.7
Nichterwerbspersonen.....	13 589	37.0	1.8	10 984	36.7	2.4	2 605	38.4	-0.7
<b>Monatliches Haushaltsnetto-</b> <b>einkommen (von ... bis unter</b> <b>... DM)</b>									
unter 1 000.....	1 946	5.3	-9.7	1 530	5.1	-2.8	416	6.1	-28.5
1 000 - 1 800.....	5 395	14.7	-2.2	3 917	13.1	0.3	1 478	21.8	-8.1
1 800 - 2 500.....	6 381	17.4	1.3	5 062	16.9	2.3	1 319	19.4	-2.3
2 500 - 3 000.....	3 911	10.7	4.4	3 090	10.3	3.4	821	12.1	8.4
3 000 - 4 000.....	6 180	16.8	3.8	4 970	16.6	2.8	1 210	17.8	8.3
4 000 - 6 000.....	4 204	11.5	2.7	3 597	11.8	1.1	668	9.8	12.3
5 000 - 6 000.....	2 416	6.6	4.8	2 123	7.1	2.5	293	4.3	25.2
6 000 - 7 500.....	1 776	4.8	4.6	1 618	5.4	2.5	158	2.3	32.6
7 500 und mehr.....	1 588	4.3	2.7	1 512	5.1	1.3	76	1.1	43.7
Selbständige Landwirte, mithelfende Familienange- hörige, ohne Angabe.....	2 899	7.9	-0.7	2 548	8.5	-2.0	350	5.2	10.2
<b>Überwiegender Lebensunterhalt</b> <b>der Bezugsperson</b>									
Erwerbstätigkeit.....	20 535	56.0	-0.2	17 031	56.9	-0.5	3 504	51.6	1.1
Arbeitslosengeld/-hilfe.....	1 564	4.3	16.4	1 054	3.5	19.7	511	7.5	10.2
Rente, Pension.....	11 756	32.0	3.3	9 689	32.4	2.7	2 067	30.4	5.9
Angehörige.....	1 132	3.1	3.9	1 052	3.5	3.0	80	1.2	17.2
Vermögen, Vermietung, Zinsen..	196	0.5	-1.4	188	0.6	-2.4	8	0.1	33.6
Sozialhilfe.....	547	1.5	10.5	513	1.7	10.1	34	0.5	17.1
Sonstige Unterstützungen (z.B. BAFöG).....	965	2.6	-15.3	380	1.3	-3.1	585	8.6	-21.7
<b>Gemeindegrößenklassen (von</b> <b>... bis unter ... Einwohnern)</b>									
unter 5 000.....	5 826	15.9	0.4	3 681	12.3	1.2	2 145	31.6	-0.8
5 000 - 10 000.....	3 433	9.4	1.8	2 954	9.9	2.4	479	7.1	-1.4
10 000 - 20 000.....	4 803	13.1	0.6	4 178	14.0	-0.6	625	9.2	9.3
20 000 - 50 000.....	6 055	16.5	1.0	5 006	16.7	2.0	1 050	15.5	-3.4
50 000 - 100 000.....	3 350	9.1	5.4	2 900	9.7	4.9	450	6.6	8.7
100 000 - 200 000.....	2 963	8.1	-1.3	2 636	8.8	-1.7	327	4.8	1.7
200 000 - 500 000.....	3 930	10.7	18.8	2 875	9.6	15.2	1 055	15.5	30.0
500 000 und mehr.....	6 335	17.3	-6.8	5 678	19.0	-4.1	657	9.7	-25.2

\*) Ergebnis des Mikrozensus.- Bevölkerung in Privathaushalten.

# 1 Zusammenfassende Übersicht

## 1.1 Strukturdaten im April 1994 über Privathaushalte sowie die Bevölkerung in Privathaushalten \*)

Gegenstand der Nachweisung	Deutschland		Früheres Bundesgebiet		Neue Länder und Berlin-Ost				
	insgesamt	Veränderung gegenüber April 1993	zusammen	Veränderung gegenüber April 1993	zusammen	Veränderung gegenüber April 1993			
	1 000	%	1 000	%	1 000	%			
<b>darunter: Einpersonenhaushalte</b>									
Zusammen.....	12 747	100	3.0	10 702	100	2.8	2 045	100	3.8
Deutsche.....	11 994	94.1	2.6	9 996	93.4	2.6	1 998	97.7	3.1
Ausländer.....	753	5.9	8.6	706	6.6	6.7	47	2.3	47.7
Männlich.....	4 955	38.9	5.5	4 226	39.5	5.1	729	35.6	8.0
Weiblich.....	7 792	61.1	1.4	6 475	60.5	1.4	1 317	64.4	1.7
Alter (von ... bis unter ... Jahren)									
unter 25.....	1 059	8.3	-2.5	908	8.5	-3.2	151	7.4	1.6
25 - 35.....	2 489	19.5	3.6	2 208	20.6	2.7	281	13.7	11.7
35 - 45.....	1 300	10.2	6.0	1 130	10.6	5.4	170	8.3	9.6
45 - 55.....	1 266	9.9	2.9	1 069	10.0	3.0	197	9.6	2.2
55 - 65.....	1 563	12.3	5.1	1 260	11.8	6.3	303	14.8	0.1
65 - 75.....	2 387	18.7	5.5	1 923	18.0	4.7	464	22.7	9.1
75 und mehr.....	2 683	21.0	0.0	2 204	20.6	0.7	478	23.4	-3.0
Familienstand									
ledig.....	5 482	43.0	3.7	4 816	45.0	3.1	666	32.6	8.9
verheiratet getrenntlebend....	612	4.8	2.1	551	5.1	0.6	62	3.0	17.9
verwitwet.....	4 857	38.1	1.8	3 936	36.8	2.2	921	45.1	0.1
geschieden.....	1 795	14.1	4.2	1 399	13.1	4.6	396	19.4	2.8
Stellung im Beruf									
Erwerbspersonen.....	6 026	47.3	4.5	5 221	48.8	3.8	805	39.3	9.2
Erwerbstätige.....	5 297	41.6	3.3	4 671	43.6	2.5	626	30.6	9.9
Selbständige.....	501	3.9	11.1	458	4.3	10.2	44	2.1	21.7
Mithelfende Familien- angehörige.....	15	0.1	33.2	14	0.1	30.3	/	/	/
Beamte/ Beamtinnen.....	384	3.0	6.1	362	3.4	4.7	21	1.0	38.7
Angestellte.....	2 789	21.9	3.1	2 484	23.2	2.4	305	14.9	9.8
Arbeiter/ -innen.....	1 607	12.6	0.6	1 351	12.6	-0.4	256	12.5	6.2
Erwerbslose.....	729	5.7	14.0	551	5.1	16.6	179	8.7	6.8
Nichterwerbspersonen.....	6 721	52.7	1.6	5 480	51.2	1.9	1 241	60.7	0.6
Monatliches Nettoeinkommen (von ... bis unter ... DM)									
unter 1 000.....	1 730	13.6	-10.9	1 364	12.7	-3.9	366	17.9	-29.8
1 000 - 1 800.....	4 138	32.5	0.3	3 011	28.1	-0.6	1 127	55.1	2.8
1 800 - 2 500.....	3 445	27.0	10.0	3 065	28.6	5.2	380	18.6	74.9
2 500 - 3 000.....	1 146	9.0	11.1	1 089	10.2	9.7	57	2.8	48.2
3 000 - 4 000.....	956	7.5	7.8	916	8.6	6.7	40	1.9	41.1
4 000 - 5 000.....	359	2.8	10.5	348	3.3	10.0	11	0.5	28.8
5 000 - 6 000.....	141	1.1	9.5	137	1.3	8.5	/	/	/
6 000 - 7 500.....	69	0.5	-1.0	66	0.6	-1.5	/	/	/
7 500 und mehr.....	88	0.7	2.7	85	0.8	1.1	/	/	/
Selbständige Landwirte, mithelfende Familienange- hörige, ohne Angabe.....	675	5.3	3.2	619	5.8	3.0	56	2.7	4.8
Überwiegender Lebensunterhalt									
Erwerbstätigkeit.....	5 111	40.1	3.3	4 499	42.0	2.5	612	29.9	9.2
Arbeitslosengeld/-hilfe.....	535	4.2	18.2	391	3.7	20.5	144	7.0	12.3
Rente, Pension.....	5 898	46.3	2.7	4 775	44.6	2.7	1 123	54.9	2.5
Angehörige.....	561	4.4	1.8	537	5.0	1.1	25	1.2	22.7
Vermögen, Vermietung, Zinsen..	100	0.8	-0.4	96	0.9	-1.6	/	/	/
Sozialhilfe.....	207	1.6	3.1	193	1.8	2.9	13	0.6	6.8
Sonstige Unterstützungen (z.B. BAFÖG).....	335	2.6	-12.3	210	2.0	-9.3	125	6.1	-17.0
Gemeindegrößenklassen (von ... bis unter ... Einwohnern)									
unter 5 000.....	1 469	11.5	2.0	933	8.7	3.5	537	26.2	-0.7
5 000 - 10 000.....	957	7.5	2.6	826	7.7	3.3	131	6.4	-1.9
10 000 - 20 000.....	1 432	11.2	2.5	1 253	11.7	1.4	179	8.8	11.1
20 000 - 50 000.....	1 923	15.1	2.9	1 608	15.0	3.4	315	15.4	0.2
50 000 - 100 000.....	1 192	9.4	5.5	1 052	9.8	4.7	140	6.9	12.4
100 000 - 200 000.....	1 238	9.7	-0.0	1 134	10.6	-0.8	104	5.1	9.1
200 000 - 500 000.....	1 600	12.6	22.4	1 234	11.5	18.2	366	17.9	39.4
500 000 und mehr.....	2 934	23.0	-4.2	2 661	24.9	-2.3	273	13.4	-19.1

\*) Ergebnis des Mikrozensus.- Bevölkerung in Privathaushalten.

STBA, FS1, R3, 1994

# 1 Zusammenfassende Übersicht

## 1.1 Strukturdaten im April 1994 über Privathaushalte sowie die Bevölkerung in Privathaushalten \*)

Gegenstand der Nachweisung	Deutschland		Früheres Bundesgebiet		Neue Länder und Berlin-Ost				
	insgesamt	Veränderung gegenüber April 1993	zusammen	Veränderung gegenüber April 1993	zusammen	Veränderung gegenüber April 1993			
	1 000	%	1 000	%	1 000	%			
<b>Bevölkerung in Privathaushalten</b>									
Insgesamt.....	81 763	100	0.4	66 171	100	0.6	15 592	100	-0.4
<b>Haushaltsgröße</b>									
Einpersonehaushalte.....	12 747	15.6	3.0	10 702	16.2	2.8	2 045	13.1	3.8
Mehrpersonehaushalte.....	69 016	84.4	-0.0	55 469	83.8	0.2	13 546	86.9	-1.0
mit 2 Personen.....	23 248	28.4	2.1	18 816	28.4	2.4	4 432	28.4	0.8
mit 3 Personen.....	17 707	21.7	-1.5	13 855	20.9	-1.9	3 852	24.7	-0.0
mit 4 Personen.....	18 675	22.8	-0.6	14 627	22.1	-0.0	4 049	26.0	-2.7
mit 5 und mehr Personen.....	9 385	11.5	-1.2	8 172	12.4	-0.6	1 213	7.8	-4.7
Mit deutscher Bezugsperson....	74 833	91.5	0.2	59 457	89.9	0.4	15 375	98.6	-0.6
Mit ausländischer Bezugsperson	6 930	8.5	2.7	6 714	10.1	2.3	216	1.4	17.3
Männlich.....	39 638	48.5	0.6	32 142	48.6	0.8	7 496	48.1	-0.1
Weiblich.....	42 125	51.5	0.2	34 029	51.4	0.5	8 096	51.9	-0.6
<b>Alter (von ... bis unter ... Jahren)</b>									
unter 25.....	22 667	27.7	-1.5	18 105	27.4	-1.1	4 562	29.3	-3.2
25 - 35.....	13 462	16.5	0.5	11 074	16.7	0.9	2 389	15.3	-1.4
35 - 45.....	11 715	14.3	1.8	9 359	14.1	1.6	2 357	15.1	2.7
45 - 55.....	10 876	13.3	-2.3	8 885	13.4	-2.0	1 991	12.8	-3.9
55 - 65.....	10 423	12.7	2.9	8 333	12.6	2.7	2 090	13.4	3.4
65 - 75.....	7 813	9.6	6.1	6 426	9.7	5.7	1 387	8.9	7.8
75 und mehr.....	4 806	5.9	-1.5	3 990	6.0	-1.1	817	5.2	-3.1
<b>Familienstand</b>									
ledig.....	31 090	38.0	0.6	25 355	38.3	0.7	5 735	36.8	-0.1
verheiratet zusammenlebend....	39 635	48.5	-0.2	31 984	48.3	0.1	7 651	49.1	-1.3
verheiratet getrenntlebend....	1 104	1.4	3.1	976	1.5	1.3	129	0.8	19.5
verwitwet.....	6 425	7.9	0.8	5 216	7.9	1.0	1 209	7.8	0.2
geschieden.....	3 508	4.3	4.0	2 640	4.0	4.5	868	5.6	2.7
<b>Stellung im Beruf</b>									
Erwerbspersonen.....	40 652	49.7	0.2	32 451	49.0	0.0	8 201	52.6	1.0
Erwerbstätige.....	36 492	44.6	-0.7	29 762	45.0	-1.2	6 730	43.2	1.5
Selbständige.....	3 372	4.1	3.8	2 901	4.4	3.1	471	3.0	8.3
Mithelfende Familien- angehörige.....	495	0.6	1.2	482	0.7	0.6	13	0.1	30.2
Beamte/ Beamtinnen.....	2 474	3.0	0.1	2 323	3.5	-1.1	151	1.0	21.7
Angestellte.....	17 192	21.0	0.5	13 867	21.0	0.3	3 325	21.3	1.2
Arbeiter/ -innen.....	12 960	15.9	-3.6	10 189	15.4	-4.4	2 770	17.8	-0.3
Erwerbslose.....	4 160	5.1	9.2	2 689	4.1	15.7	1 471	9.4	-1.0
Nichterwerbspersonen.....	41 111	50.3	0.6	33 720	51.0	1.2	7 391	47.4	-1.9
<b>Monatliches Haushaltsnetto- einkommen (von ... bis unter ... DM)</b>									
unter 1 000.....	2 245	2.7	-8.4	1 759	2.7	-1.3	486	3.1	-27.2
1 000 - 1 800.....	7 197	8.8	-3.2	5 218	7.9	1.6	1 979	12.7	-13.8
1 800 - 2 500.....	10 762	13.2	-2.5	8 087	12.2	0.8	2 675	17.2	-11.2
2 500 - 3 000.....	8 619	10.5	1.7	6 558	9.9	1.9	2 061	13.2	1.2
3 000 - 4 000.....	15 946	19.5	2.3	12 455	18.8	2.1	3 491	22.4	3.0
4 000 - 5 000.....	11 750	14.4	1.2	9 612	14.5	-0.2	2 138	13.7	8.4
5 000 - 6 000.....	7 155	8.8	3.9	6 160	9.3	1.3	995	6.4	23.3
6 000 - 7 500.....	5 548	6.8	4.1	5 003	7.6	1.9	545	3.5	30.2
7 500 und mehr.....	4 969	6.1	2.1	4 712	7.1	0.5	256	1.6	45.5
Selbständige Landwirte, mithelfende Familienange- hörige, ohne Angabe.....	7 572	9.3	-2.4	6 607	10.0	-4.0	965	6.2	10.3
<b>Überwiegender Lebensunterhalt</b>									
Erwerbstätigkeit.....	34 479	42.2	-0.6	27 870	42.1	-1.0	6 609	42.4	1.1
Arbeitslosengeld/-hilfe.....	2 836	3.5	11.8	1 690	2.6	17.6	1 146	7.3	4.2
Rente, Pension.....	15 596	19.1	3.6	12 466	18.8	3.1	3 129	20.1	5.5
Angehörige.....	25 661	31.4	-0.4	22 055	33.3	-0.2	3 606	23.1	-1.7
Vermögen, Vermietung, Zinsen..	276	0.3	0.4	265	0.4	-0.5	11	0.1	29.5
Sozialhilfe.....	1 212	1.5	11.8	1 142	1.7	11.3	70	0.5	19.9
Sonstige Unterstützungen (z.B. BAFöG).....	1 702	2.1	-16.0	682	1.0	-4.1	1 020	6.5	-22.4
<b>Gemeindegrößenklassen (von ... bis unter ... Einwohnern)</b>									
unter 5 000.....	14 710	18.0	-0.4	9 397	14.2	0.0	5 313	34.1	-1.2
5 000 - 10 000.....	8 360	10.2	0.8	7 233	10.9	1.1	1 127	7.2	-1.4
10 000 - 20 000.....	11 343	13.9	-0.5	9 899	15.0	-1.6	1 443	9.3	8.0
20 000 - 50 000.....	13 813	16.9	0.2	11 448	17.3	1.2	2 365	15.2	-4.6
50 000 - 100 000.....	7 318	9.0	5.3	6 298	9.5	5.1	1 021	6.5	6.6
100 000 - 200 000.....	6 058	7.4	-2.0	5 326	8.0	-2.2	731	4.7	-0.8
200 000 - 500 000.....	8 001	9.8	17.0	5 731	8.7	13.8	2 270	14.6	25.9
500 000 und mehr.....	12 160	14.9	-7.9	10 839	16.4	-4.8	1 321	8.5	-27.3

\*) Ergebnis des Mikrozensus.- Bevölkerung in Privathaushalten.

STBA, FS1, R3, 1994

**1 Zusammenfassende Übersicht**  
**1.2 Strukturdaten im April 1994 über Familien \*)**

Gegenstand der Nachweisung	Deutschland		Früheres Bundesgebiet		Neue Länder und Berlin-Ost				
	insgesamt	Veränderung gegenüber April 1993	zusammen	Veränderung gegenüber April 1993	zusammen	Veränderung gegenüber April 1993			
	1 000	%	1 000	%	1 000	%			
<b>Familien insgesamt</b>									
Insgesamt.....	22 358	100	0.0	17 833	100	0.3	4 526	100	-0.9
Mit deutscher Bezugsperson....	20 575	92.0	-0.2	16 110	90.3	0.0	4 465	98.7	-1.0
Mit ausländischer Bezugsperson	1 784	8.0	2.8	1 723	9.7	2.6	61	1.3	7.7
Mit männlicher Bezugsperson...	20 079	89.8	-0.2	16 183	90.7	0.1	3 896	86.1	-1.6
Mit weiblicher Bezugsperson...	2 279	10.2	2.3	1 650	9.3	1.7	629	13.9	4.0
<b>Alter der Bezugsperson</b> (von ... bis unter ... Jahren)									
unter 25.....	349	1.6	-15.7	257	1.4	-13.4	91	2.0	-21.6
25 - 35.....	3 742	16.7	-1.5	2 878	16.1	-0.2	864	19.1	-5.4
35 - 45.....	4 985	22.3	0.9	3 879	21.8	0.6	1 105	24.4	2.0
45 - 55.....	4 794	21.4	-3.5	3 904	21.9	-3.2	890	19.7	-5.0
55 - 65.....	4 585	20.5	2.2	3 855	20.5	1.8	930	20.5	3.8
65 - 75.....	2 791	12.5	7.7	2 321	13.0	7.9	470	10.4	6.8
75 und mehr.....	1 113	5.0	-3.5	937	5.3	-3.7	175	3.9	-2.5
<b>Familienstand der Bezugsperson</b>									
ledig.....	621	2.8	0.6	376	2.1	2.0	245	5.4	-1.5
verheiratet zusammenlebend....	19 662	87.9	-0.2	15 851	88.9	0.1	3 811	84.2	-1.5
verheiratet getrenntlebend....	295	1.3	8.1	250	1.4	5.5	44	1.0	25.6
verwitwet.....	778	3.5	-0.9	639	3.6	-1.0	139	3.1	-0.7
geschieden.....	1 003	4.5	3.1	716	4.0	2.6	287	6.3	4.5
<b>Stellung der Bezugsperson</b> im Beruf									
Erwerbspersonen.....	15 881	71.0	-0.8	12 659	71.0	-0.9	3 221	71.2	-0.4
Erwerbstätige.....	14 596	65.3	-1.8	11 798	66.2	-2.0	2 797	61.8	-1.0
Selbständige.....	1 878	8.4	1.2	1 607	9.0	0.5	271	6.0	5.7
Mithelfende Familienangehörige.....	50	0.2	-0.8	48	0.3	-0.9	/	/	/
Beamte/ Beamtinnen.....	1 235	5.5	-1.8	1 178	6.6	-2.4	58	1.3	12.1
Angestellte.....	5 554	24.8	0.5	4 430	24.8	0.5	1 124	24.8	0.5
Arbeiter/-innen.....	5 878	26.3	-4.8	4 535	25.4	-5.1	1 343	29.7	-3.8
Erwerbslose.....	1 285	5.7	12.2	861	4.8	17.0	424	9.4	3.5
Nichterwerbspersonen.....	6 477	29.0	2.2	5 173	29.0	3.3	1 304	28.8	-2.0
<b>Monatliches Familiennettoeinkommen</b> (von ... bis unter ... DM)									
unter 1 000.....	337	1.5	-0.3	230	1.3	6.5	106	2.4	-12.5
1 000 - 1 800.....	1 336	6.0	-9.3	936	5.2	2.2	400	8.8	-28.2
1 800 - 2 500.....	2 922	13.1	-7.4	2 002	11.2	-2.3	920	20.3	-17.0
2 500 - 3 000.....	2 655	11.9	2.1	1 940	10.9	0.0	715	15.8	8.4
3 000 - 4 000.....	4 822	21.6	3.2	3 761	21.1	2.0	1 060	23.4	7.4
4 000 - 5 000.....	3 404	15.2	1.6	2 813	15.8	-0.4	592	13.1	12.0
5 000 - 6 000.....	2 003	9.0	4.1	1 747	9.8	1.8	255	5.6	22.8
6 000 - 7 500.....	1 500	6.7	5.1	1 364	7.6	2.9	136	3.0	33.2
7 500 und mehr.....	1 293	5.8	2.0	1 229	6.9	0.6	63	1.4	41.1
Selbständige Landwirte, mithelfende Familienangehörige, ohne Angabe, kein Einkommen.....	2 088	9.3	-2.4	1 811	10.2	-4.3	278	6.1	11.6
<b>Überwiegender Lebensunterhalt</b> der Bezugsperson									
Erwerbstätigkeit.....	14 341	64.1	-1.9	11 577	64.9	-2.0	2 764	61.1	-1.3
Arbeitslosengeld/-hilfe.....	955	4.3	15.4	614	3.4	17.8	341	7.5	11.2
Rente, Pension.....	5 633	25.2	4.0	4 734	26.5	2.9	900	19.9	10.7
Angehörige.....	415	1.9	5.8	368	2.1	5.6	47	1.0	7.6
Vermögen, Vermietung, Zinsen..	83	0.4	-3.3	81	0.5	-3.9	/	/	/
Sozialhilfe.....	334	1.5	13.8	314	1.8	12.7	21	0.5	32.5
Sonstige Unterstützungen (z.B. BAFöG).....	595	2.7	-16.8	145	0.8	10.1	450	9.9	-22.9
<b>Zahl der ledigen Kinder in der</b> Familie (ohne Altersbegrenzung)									
Ohne Kinder.....	8 889	39.8	1.5	7 167	40.2	1.8	1 722	38.0	0.2
Mit Kindern.....	13 469	60.2	-0.9	10 665	59.8	-0.8	2 804	62.0	-1.5
1 Kind.....	6 887	30.8	-1.6	5 388	30.2	-1.8	1 499	33.1	-0.8
2 Kinder.....	4 975	22.3	-0.1	3 890	21.8	0.4	1 085	24.0	-2.1
3 Kinder.....	1 253	5.6	-0.8	1 075	6.0	-0.2	178	3.9	-3.9
4 Kinder.....	263	1.2	1.0	232	1.3	1.1	31	0.7	-0.3
5 und mehr Kinder.....	92	0.4	-1.1	81	0.5	-0.9	11	0.2	-2.5
<b>Mit Kind(ern) im Alter von ...</b> bis unter ... Jahren in der Familie									
unter 3.....	2 120	9.5	-5.8	1 879	10.5	-2.8	242	5.3	-24.1
3 - 6.....	2 478	11.1	-0.6	1 979	11.1	1.5	499	11.0	-8.0
unter 6.....	3 967	17.7	-2.9	3 283	18.4	-0.3	684	15.1	-13.4
6 - 10.....	3 103	13.9	1.7	2 362	13.2	3.0	742	16.4	-2.2
unter 10.....	5 958	26.6	-0.7	4 728	26.5	1.0	1 230	27.2	-6.4
10 - 15.....	3 737	16.7	0.8	2 802	15.7	1.8	934	20.6	-2.2
unter 15.....	8 222	36.8	-0.2	6 410	35.9	1.1	1 811	40.0	-4.4
15 - 18.....	2 338	10.5	2.9	1 760	9.9	1.1	579	12.8	8.5
unter 18.....	9 479	42.4	-0.1	7 352	41.2	0.6	2 127	47.0	-2.4
18 - 28.....	4 252	19.0	-3.2	3 477	19.5	-4.3	776	17.1	2.1
unter 28.....	12 475	55.8	-1.2	9 828	55.1	-1.0	2 647	58.5	-1.9
28 und älter.....	1 214	5.4	1.7	1 038	5.8	1.5	176	3.9	2.7

\*) Ergebnis des Mikrozensus.- Bevölkerung am Familienwohnsitz.-  
Einschl. der Alleinerziehenden, die Partner in einer nichtehelichen  
Lebensgemeinschaft sind.

STBA, FS1, R3, 1994

**1 Zusammenfassende Übersicht**  
**1.2 Strukturdaten im April 1994 über Familien \*)**

Gegenstand der Nachweisung	Deutschland		Früheres Bundesgebiet		Neue Länder und Berlin-Ost				
	insgesamt	Veränderung gegenüber April 1993	zusammen	Veränderung gegenüber April 1993	zusammen	Veränderung gegenüber April 1993			
	1 000	%	1 000	%	1 000	%			
<b>Ehepaare ohne Kinder</b>									
Zusammen.....	8 889	100	1.5	7 167	100	1.8	1 722	100	0.2
Mit deutscher Bezugsperson....	8 467	95.3	1.3	6 761	94.3	1.6	1 706	99.1	0.4
Mit ausländischer Bezugsperson	422	4.7	5.6	406	5.7	6.8	15	0.9	-17.3
Alter des Ehemannes (von ... bis unter ... Jahren)									
unter 25.....	92	1.0	-17.3	82	1.1	-15.6	10	0.6	-29.4
25 - 35.....	721	8.1	0.0	658	9.2	-0.3	63	3.7	3.3
35 - 45.....	553	6.2	0.2	496	6.9	0.4	58	3.3	-1.6
45 - 55.....	1 510	17.0	-5.0	1 156	16.1	-3.3	354	20.6	-10.2
55 - 65.....	2 845	32.0	3.0	2 155	30.1	2.9	689	40.0	3.4
65 - 75.....	2 251	25.3	8.4	1 847	25.8	8.6	404	23.5	7.5
75 und mehr.....	917	10.3	-2.7	773	10.8	-2.8	144	8.3	-2.4
Alter der Ehefrau (von ... bis unter ... Jahren)									
unter 25.....	220	2.5	-8.5	198	2.8	-7.3	22	1.3	-18.3
25 - 35.....	768	8.6	0.0	705	9.8	-0.3	63	3.6	3.3
35 - 45.....	636	7.1	-0.3	551	7.7	0.4	84	4.9	-4.6
45 - 55.....	1 911	21.5	-2.3	1 455	20.3	-0.5	457	26.5	-7.7
55 - 65.....	2 821	31.7	3.8	2 171	30.3	3.8	649	37.7	3.8
65 - 75.....	2 043	23.0	5.7	1 670	23.3	5.1	372	21.6	8.1
75 und mehr.....	492	5.5	-2.0	416	5.8	-1.7	75	4.4	-3.7
Beteiligung der Ehepartner am Erwerbsleben									
beide erwerbstätig.....	2 532	28.5	-1.1	2 149	30.0	-1.9	383	22.2	4.1
nur Ehemann erwerbstätig.....	1 358	15.3	-1.9	1 134	15.8	-1.7	223	13.0	-3.4
nur Ehefrau erwerbstätig.....	602	6.8	6.6	452	6.3	9.5	150	8.7	-1.5
beide nicht erwerbstätig.....	4 398	49.5	3.6	3 432	47.9	4.6	966	56.1	-0.1
Monatliches Familiennettoeinkom- men (von ... bis unter ... DM)									
unter 1 000.....	71	0.8	10.5	63	0.9	18.5	8	0.5	-27.6
1 000 - 1 800.....	581	6.5	-18.5	432	6.0	0.4	149	8.6	-47.3
1 800 - 2 500.....	1 657	18.6	-8.6	1 115	15.6	-3.5	542	31.5	-17.6
2 500 - 3 000.....	1 313	14.8	7.8	933	13.0	-0.0	380	22.1	33.3
3 000 - 4 000.....	1 932	21.7	9.9	1 565	21.8	5.1	367	21.3	37.1
4 000 - 5 000.....	1 195	13.4	6.8	1 068	14.9	4.0	127	7.4	39.1
5 000 - 6 000.....	623	7.0	8.4	582	8.1	7.0	41	2.4	33.8
6 000 - 7 500.....	423	4.8	9.0	402	5.6	7.5	20	1.2	50.3
7 500 und mehr.....	388	4.4	4.4	377	5.3	3.7	11	0.6	35.4
Selbständige Landwirte, mithelfende Familienange- hörige, ohne Angabe, kein Einkommen.....	708	8.0	-4.1	631	8.8	-5.5	76	4.4	8.8
Überwiegender Lebensunterhalt der Bezugsperson									
Erwerbstätigkeit.....	3 795	42.7	-1.5	3 200	44.6	-1.8	595	34.5	0.2
Arbeitslosengeld/-hilfe.....	285	3.2	23.1	211	2.9	23.6	74	4.3	21.4
Rente, Pension.....	4 216	47.4	5.0	3 500	48.8	3.9	716	41.6	11.1
Angehörige.....	143	1.6	8.3	119	1.7	5.3	24	1.4	26.2
Vermögen, Vermietung, Zinsen..	52	0.6	-2.2	51	0.7	-2.2	/	/	/
Sozialhilfe.....	31	0.4	20.4	29	0.4	15.8	/	/	/
Sonstige Unterstützungen (z.B. BAföG).....	367	4.1	-17.8	57	0.8	17.3	310	18.0	-22.1

\*) Ergebnis des Mikrozensus.- Bevölkerung am Familienwohnsitz.

**1 Zusammenfassende Übersicht**  
**1.2 Strukturdaten im April 1994 über Familien \*)**

Gegenstand der Nachweisung	Deutschland		Früheres Bundesgebiet		Neue Länder und Berlin-Ost				
	insgesamt	Veränderung gegenüber April 1993	zusammen	Veränderung gegenüber April 1993	zusammen	Veränderung gegenüber April 1993			
							1 000	%	1 000
<b>Ehepaare mit Kindern (ohne Altersbegrenzung)</b>									
Zusammen.....	10 773	100	-1.6	8 684	100	-1.3	2 089	100	-2.8
Mit deutscher Bezugsperson....	9 584	89.0	-2.0	7 533	86.7	-1.6	2 051	98.2	-3.1
Mit ausländischer Bezugsperson	1 189	11.0	1.3	1 151	13.3	0.9	38	1.8	18.1
Alter des Ehemannes (von ... bis unter ... Jahren)									
unter 25.....	116	1.1	-17.2	97	1.1	-12.7	19	0.9	-34.5
25 - 35.....	2 346	21.8	-3.8	1 793	20.7	-1.5	553	26.5	-10.5
35 - 45.....	3 706	34.4	0.3	2 859	32.9	0.0	847	40.5	1.4
45 - 55.....	2 814	26.1	-2.8	2 365	27.2	-3.1	449	21.5	-0.9
55 - 65.....	1 412	13.1	0.4	1 228	14.1	-0.1	184	8.8	4.2
65 - 75.....	330	3.1	3.4	298	3.4	3.5	32	1.5	3.3
75 und mehr.....	48	0.4	-14.1	43	0.5	-13.6	5	0.3	-17.6
Alter der Ehefrau (von ... bis unter ... Jahren)									
unter 25.....	316	2.9	-14.9	266	3.1	-9.6	50	2.4	-35.2
25 - 35.....	3 171	29.4	-2.5	2 450	28.2	-1.1	722	34.5	-6.9
35 - 45.....	3 862	35.8	1.2	3 027	34.9	0.9	835	40.0	2.3
45 - 55.....	2 262	21.0	-3.7	1 923	22.1	-4.3	339	16.2	-0.5
55 - 65.....	952	8.8	0.3	832	9.6	0.1	120	5.7	1.4
65 - 75.....	193	1.8	1.4	171	2.0	1.4	22	1.0	1.6
75 und mehr.....	17	0.2	-17.9	14	0.2	-21.9	/	/	/
Beteiligung der Ehepartner am Erwerbsleben									
beide erwerbstätig.....	5 338	49.5	-0.9	4 003	46.1	-1.1	1 335	63.9	-0.3
nur Ehemann erwerbstätig.....	3 854	35.8	-4.4	3 419	39.4	-4.1	435	20.8	-7.0
nur Ehefrau erwerbstätig.....	504	4.7	5.4	363	4.2	10.1	141	6.7	-5.2
beide nicht erwerbstätig.....	1 078	10.0	2.4	899	10.4	4.9	179	8.6	-8.4
Monatliches Familiennettoeinkom- men (von ... bis unter ... DM)									
unter 1 000.....	28	0.3	-5.6	24	0.3	2.8	/	/	/
1 000 - 1 800.....	221	2.0	-0.0	188	1.9	11.7	52	2.5	-25.4
1 800 - 2 500.....	706	6.6	-11.9	508	5.8	-5.4	198	9.5	-25.1
2 500 - 3 000.....	1 036	9.6	-4.7	783	9.0	-0.6	253	12.1	-15.5
3 000 - 4 000.....	2 469	22.9	-2.0	1 860	21.4	-0.2	609	29.1	-6.8
4 000 - 5 000.....	1 996	18.5	-1.3	1 556	17.9	-3.0	440	21.1	5.0
5 000 - 6 000.....	1 282	11.9	1.9	1 073	12.4	-1.1	209	10.0	20.6
6 000 - 7 500.....	1 022	9.5	3.8	909	10.5	1.3	113	5.4	29.2
7 500 und mehr.....	866	8.0	0.8	815	9.4	-1.1	51	2.4	44.0
Selbständige Landwirte, mithelfende Familienange- hörige, ohne Angabe, kein Einkommen.....	1 147	10.7	-1.7	988	11.4	-3.8	159	7.6	13.8
Überwiegender Lebensunterhalt der Bezugsperson									
Erwerbstätigkeit.....	9 127	84.7	-2.4	7 363	84.8	-2.5	1 764	84.4	-2.0
Arbeitslosengeld/-hilfe.....	446	4.1	13.5	315	3.6	19.5	131	6.3	1.4
Rente, Pension.....	821	7.6	1.7	734	8.5	0.5	87	4.2	12.5
Angehörige.....	126	1.2	0.4	111	1.3	1.4	15	0.7	-7.3
Vermögen, Vermietung, Zinsen..	20	0.2	-1.2	19	0.2	-4.6	/	/	/
Sozialhilfe.....	97	0.9	21.1	92	1.1	20.0	5	0.2	/
Sonstige Unterstützungen (z.B. BAFöG).....	135	1.3	-19.5	49	0.6	8.4	86	4.1	-29.8
Zahl der ledigen Kinder in der Familie (ohne Altersbegrenzung)									
1 Kind.....	4 981	46.2	-2.7	3 978	45.8	-2.9	1 003	48.0	-1.9
2 Kinder.....	4 346	40.3	-0.7	3 437	39.6	0.0	909	43.5	-3.2
3 Kinder.....	1 130	10.5	-0.7	985	11.3	0.1	144	6.9	-5.6
4 Kinder.....	235	2.2	0.3	211	2.4	1.0	24	1.2	-6.0
5 und mehr Kinder.....	81	0.8	-2.6	72	0.8	-2.5	9	0.4	-3.5
Mit Kind(ern) im Alter von ... bis unter ... Jahren in der Familie									
unter 3.....	1 809	16.8	-6.3	1 662	19.1	-3.4	148	7.1	-30.2
3 - 6.....	2 124	19.7	-1.5	1 753	20.2	0.9	371	17.8	-11.2
unter 6.....	3 347	31.1	-3.6	2 872	33.1	-1.0	475	22.8	-16.9
6 - 10.....	2 640	24.5	0.7	2 059	23.7	2.5	582	27.8	-5.1
unter 10.....	4 981	46.2	-1.4	4 084	47.0	0.4	896	42.9	-8.9
10 - 15.....	3 153	29.3	0.2	2 395	27.6	1.1	758	36.3	-2.6
unter 15.....	6 827	63.4	-0.9	5 469	63.0	0.4	1 358	65.0	-5.9
15 - 18.....	1 978	18.4	2.5	1 506	17.3	1.1	471	22.6	7.3
unter 18.....	7 849	72.9	-0.7	6 244	71.9	0.1	1 605	76.8	-3.8
18 - 28.....	3 496	32.4	-3.5	2 872	33.1	-4.6	624	29.9	1.6
unter 28.....	10 226	94.9	-1.9	8 214	94.6	-1.5	2 012	96.3	-3.2
28 und älter.....	717	6.7	1.8	627	7.2	1.5	90	4.3	4.6

\*) Ergebnis des Mikrozensus.- Bevölkerung am Familienwohnsitz.

STBA, FS1, R3, 1994



**1 Zusammenfassende Übersicht**  
**1.2 Strukturdaten im April 1994 über Familien \*)**

Gegenstand der Nachweisung	Deutschland		Früheres Bundesgebiet		Neue Länder und Berlin-Ost				
	insgesamt	Veränderung gegenüber April 1993	zusammen	Veränderung gegenüber April 1993	zusammen	Veränderung gegenüber April 1993			
							1 000	%	1 000
<b>Alleinerziehende 1)</b>									
Zusammen.....	2 696	100	1.9	1 982	100	1.7	715	100	2.4
Deutsche.....	2 523	93.6	1.6	1 816	91.6	1.3	708	99.0	2.2
Ausländer.....	173	6.4	6.2	166	8.4	5.4	7	1.0	31.4
Männlich.....	417	15.5	-0.6	332	16.7	1.5	85	11.9	-8.3
Weiblich.....	2 279	84.5	2.3	1 650	83.3	1.7	629	88.1	4.0
Alter (von ... bis unter ... Jahren)									
unter 25.....	140	5.2	-13.1	78	3.9	-11.7	62	8.7	-14.8
25 - 35.....	675	25.0	5.7	427	21.6	5.7	248	34.7	5.6
35 - 45.....	725	26.9	4.6	524	26.4	4.2	201	28.1	5.9
45 - 55.....	470	17.4	-2.9	384	19.4	-3.1	87	12.1	-2.2
55 - 65.....	328	12.2	2.5	272	13.7	1.4	56	7.9	8.1
65 - 75.....	210	7.8	7.6	176	8.9	8.8	34	4.8	2.1
75 und mehr.....	148	5.5	-4.4	122	6.1	-5.4	26	3.7	0.4
Familienstand									
ledig.....	621	23.0	0.6	376	19.0	2.0	245	34.2	-1.5
verheiratet getrenntlebend....	295	10.9	8.1	250	12.6	5.5	44	6.2	25.6
verwitwet.....	778	28.9	-0.9	639	32.3	-1.0	139	19.4	-0.7
geschieden.....	1 003	37.2	3.1	716	36.1	2.6	287	40.1	4.5
Beteiligung am Erwerbsleben									
Erwerbstätige.....	1 515	56.2	0.7	1 093	55.2	0.8	421	58.9	0.4
Erwerbslose.....	330	12.2	7.3	167	8.4	7.5	163	22.8	7.0
Nichterwerbspersonen.....	852	31.6	1.9	721	36.4	1.7	131	18.3	3.2
Monatliches Familiennettoeinkom- men (von ... bis unter ... DM)									
unter 1 000.....	238	8.8	-2.5	144	7.3	2.7	94	13.2	-9.4
1 000 - 1 800.....	534	19.8	-1.0	336	16.9	0.2	199	27.8	-2.9
1 800 - 2 500.....	559	20.7	3.2	379	19.1	6.5	180	25.2	-3.1
2 500 - 3 000.....	305	11.3	4.1	224	11.3	2.3	82	11.4	9.4
3 000 - 4 000.....	420	15.6	5.6	336	17.0	1.3	84	11.8	27.7
4 000 - 5 000.....	214	7.9	1.4	190	9.6	-1.8	24	3.4	36.3
5 000 - 6 000.....	98	3.6	5.7	93	4.7	4.4	5	0.8	/
6 000 - 7 500.....	55	2.0	0.0	52	2.6	-3.1	/	/	/
7 500 und mehr.....	39	1.4	7.2	38	1.9	7.5	/	/	/
Selbständige Landwirte, mithelfende Familienange- hörige, ohne Angabe, kein Einkommen.....	233	8.7	-1.0	191	9.7	-2.9	42	5.9	8.9
überwiegender Lebensunterhalt									
Erwerbstätigkeit.....	1 419	52.6	0.4	1 014	51.1	0.6	405	56.7	-0.1
Arbeitslosengeld/-hilfe.....	224	8.3	10.2	89	4.5	1.5	136	19.0	16.8
Rente, Pension.....	596	22.1	0.6	499	25.2	-0.5	97	13.6	6.6
Angehörige.....	146	5.4	8.3	138	7.0	9.4	8	1.2	-6.3
Vermögen, Vermietung, Zinsen..	11	0.4	-11.7	11	0.6	-9.6	/	/	/
Sozialhilfe.....	206	7.6	9.7	192	9.7	9.1	13	1.9	19.2
Sonstige Unterstützungen (z.B. BAföG).....	94	3.5	-8.4	39	2.0	3.0	55	7.7	-15.0
Zahl der ledigen Kinder in der Familie (ohne Altersbegrenzung)									
1 Kind.....	1 906	70.7	1.3	1 410	71.1	1.3	496	69.5	1.4
2 Kinder.....	628	23.3	3.8	453	22.8	3.6	176	24.6	4.3
3 Kinder.....	123	4.6	-1.6	89	4.5	-3.4	34	4.7	3.6
4 und mehr Kinder.....	39	1.4	8.5	30	1.5	5.5	9	1.2	20.3
Mit Kind(ern) im Alter von ... bis unter ... Jahren in der Familie									
unter 3.....	311	11.5	-2.7	217	10.9	1.9	94	13.2	-12.0
3 - 6.....	354	13.1	5.2	226	11.4	6.7	128	17.9	2.6
unter 6.....	620	23.0	1.4	411	20.7	4.6	209	29.2	-4.4
6 - 10.....	463	17.2	7.7	303	15.3	6.4	160	22.4	10.2
unter 10.....	978	36.3	3.4	644	32.5	4.7	334	46.7	1.1
10 - 15.....	583	21.6	4.0	407	20.5	6.1	177	24.7	-0.5
unter 15.....	1 395	51.7	3.5	942	47.5	5.0	453	63.4	0.4
15 - 18.....	361	13.4	5.0	253	12.8	1.6	107	15.0	14.0
unter 18.....	1 631	60.5	3.3	1 109	56.0	3.9	522	73.0	2.1
18 - 28.....	757	28.1	-1.4	605	30.5	-2.8	151	21.2	4.3
unter 28.....	2 249	83.4	1.9	1 614	81.4	1.7	635	88.8	2.4
28 und älter.....	497	18.4	1.4	411	20.7	1.6	86	12.0	0.8

\*) Ergebnis des Mikrozensus.- Bevölkerung am Familienwohnsitz.  
1) Als Alleinerziehende zählen auch Väter und Mütter mit volljährigen Kindern.-  
Einschl. der Alleinerziehenden, die Partner in einer nichtehelichen  
Lebensgemeinschaft sind.

# 1 Zusammenfassende Übersicht

## 1.3 Strukturdaten im April 1994 über Frauen im Alter von 15 Jahren und mehr \*)

Gegenstand der Nachweisung	Deutschland		Früheres Bundesgebiet		Neue Länder und Berlin-Ost				
	insgesamt	Veränderung gegenüber April 1993	zusammen	Veränderung gegenüber April 1993	zusammen	Veränderung gegenüber April 1993			
	1 000	%	1 000	%	1 000	%			
<b>Insgesamt</b>									
Insgesamt.....	35 208	100	0.3	28 468	100	0.3	6 740	100	0.5
Deutsche.....	32 826	93.2	0.0	26 146	91.8	-0.1	6 680	99.1	0.3
Ausländer.....	2 382	6.8	4.1	2 322	8.2	3.8	60	0.9	16.2
<b>Alter (von ... bis unter ... Jahren)</b>									
15 - 25.....	4 468	12.7	-3.4	3 593	12.6	-4.4	875	13.0	0.8
25 - 35.....	6 477	18.4	0.3	5 306	18.6	0.8	1 170	17.4	-1.8
35 - 45.....	5 799	16.5	1.8	4 637	16.3	1.7	1 162	17.2	2.0
45 - 55.....	5 322	15.1	-2.4	4 317	15.2	-1.9	1 005	14.9	-4.2
55 - 65.....	5 221	14.8	2.5	4 143	14.6	2.6	1 078	16.0	2.3
65 - 75.....	4 632	13.2	4.2	3 762	13.2	3.6	870	12.9	6.9
75 und mehr.....	3 290	9.3	-1.4	2 710	9.5	-1.3	580	8.6	-2.2
<b>Familienstand</b>									
verheiratet zusammenlebend....	19 662	55.8	-0.2	15 851	55.7	0.1	3 811	56.5	-1.5
alleinstehend/allein- erziehend 1).....	15 547	44.2	0.9	12 617	44.3	0.4	2 929	43.5	3.1
ledig.....	7 620	21.6	0.7	6 291	22.1	-0.2	1 329	19.7	5.4
verheiratet getrenntlebend..	498	1.4	6.0	442	1.6	4.4	56	0.8	20.6
verwitwet.....	5 340	15.2	0.1	4 329	15.2	0.0	1 010	15.0	0.4
geschieden.....	2 088	5.9	2.8	1 554	5.5	3.5	534	7.9	1.0
<b>Stellung im Beruf</b>									
Erwerbspersonen.....	17 262	49.0	0.4	13 344	46.9	0.5	3 918	58.1	0.4
Erwerbstätige.....	15 141	43.0	-0.2	12 159	42.7	-0.5	2 983	44.3	1.4
Selbständige.....	865	2.5	4.1	728	2.6	3.8	137	2.0	5.8
Mithelfende Familien- angehörige.....	399	1.1	-1.3	390	1.4	-1.9	10	0.1	28.0
Beamtinnen.....	650	1.8	6.3	624	2.2	4.8	26	0.4	62.8
Angestellte.....	9 579	27.2	0.1	7 483	26.3	-0.0	2 096	31.1	0.8
Arbeiterinnen.....	3 647	10.4	-2.8	2 934	10.3	-3.6	713	10.6	0.6
Erwerbslose.....	2 120	6.0	4.9	1 185	4.2	11.8	935	13.9	-2.6
Nichterwerbspersonen.....	17 947	51.0	0.1	15 125	53.1	0.1	2 822	41.9	0.5
<b>Monatliches Nettoeinkommen (von ... bis unter ... DM)</b>									
unter 1 000.....	8 228	23.4	-7.1	6 214	21.8	-2.2	2 015	29.9	-19.5
1 000 - 1 800.....	9 010	25.6	0.2	6 297	22.1	-2.3	2 712	40.2	6.6
1 800 - 2 500.....	5 631	16.0	7.5	4 589	16.1	4.5	1 041	15.4	23.6
2 500 - 3 000.....	1 493	4.2	10.1	1 299	4.6	6.8	194	2.9	39.1
3 000 - 4 000.....	1 113	3.2	7.7	1 013	3.6	5.6	100	1.5	35.1
4 000 - 5 000.....	373	1.1	11.6	351	1.2	10.0	22	0.3	45.6
5 000 - 6 000.....	123	0.3	8.2	117	0.4	7.6	5	0.1	/
6 000 - 7 500.....	54	0.2	18.7	52	0.2	18.0	/	/	/
7 500 und mehr.....	60	0.2	1.4	56	0.2	-1.2	/	/	/
Selbständige Landwirte, mithelfende Familienange- hörige, ohne Angabe, kein Einkommen.....	9 124	25.9	0.5	8 479	29.8	-0.2	645	9.6	10.6
<b>Überwiegender Lebensunterhalt</b>									
Erwerbstätigkeit.....	13 609	38.7	0.0	10 711	37.6	-0.2	2 898	43.0	0.9
Arbeitslosengeld/-hilfe.....	1 344	3.8	6.4	619	2.2	11.3	725	10.8	2.6
Rente, Pension.....	8 966	25.5	2.3	6 888	24.2	2.1	2 077	30.8	2.8
Angehörige.....	9 873	28.0	-0.8	9 339	32.8	-1.5	534	7.9	13.4
Vermögen, Vermietung, Zinsen..	128	0.4	-2.4	123	0.4	-3.0	/	/	/
Sozialhilfe.....	500	1.4	10.1	468	1.6	9.9	32	0.5	12.0
Sonstige Unterstützungen (z.B. BAFÖG).....	789	2.2	-16.1	319	1.1	-3.5	470	7.0	-22.9
<b>Zahl der ledigen Kinder in der Familie (ohne Altersbegrenzung)</b>									
Ohne Kinder.....	22 158	62.9	1.0	18 136	63.7	0.9	4 022	59.7	1.7
Mit Kindern.....	13 051	37.1	-0.9	10 332	36.3	-0.8	2 718	40.3	-1.3
1 Kind.....	6 575	18.7	-1.6	5 139	18.1	-2.0	1 436	21.3	-0.5
2 Kinder.....	4 890	13.9	-0.1	3 824	13.4	0.4	1 066	15.8	-2.1
3 Kinder.....	1 236	3.5	-0.7	1 061	3.7	-0.3	175	2.6	-3.3
4 Kinder.....	260	0.7	1.2	229	0.8	1.4	31	0.5	0.0
5 und mehr Kinder.....	90	0.3	-1.2	79	0.3	-1.1	11	0.2	-1.6
<b>Zahl der ledigen Kinder in der Familie (unter 18 Jahre)</b>									
Ohne Kinder.....	25 946	73.7	0.4	21 275	74.7	0.1	4 671	69.3	1.6
Mit Kindern.....	9 263	26.3	-0.0	7 193	25.3	0.6	2 069	30.7	-2.1
1 Kind.....	4 612	13.1	-0.9	3 510	12.3	-1.3	1 103	16.4	0.3
2 Kinder.....	3 563	10.1	0.8	2 755	9.7	2.5	808	12.0	-4.7
3 Kinder.....	853	2.4	0.6	724	2.5	1.4	129	1.9	-4.1
4 Kinder.....	175	0.5	3.9	152	0.5	5.6	22	0.3	-6.5
5 und mehr Kinder.....	59	0.2	-0.7	52	0.2	1.8	8	0.1	-15.5

\*) Ergebnis des Mikrozensus.- Bevölkerung am Familienwohnsitz.-  
1) Als alleinerziehende Frauen zählen auch Mütter mit volljährigen Kindern.

# 1 Zusammenfassende Übersicht

## 1.3 Strukturdaten im April 1994 über Frauen im Alter von 15 Jahren und mehr \*)

Gegenstand der Nachweisung	Deutschland		Früheres Bundesgebiet		Neue Länder und Berlin-Ost				
	insgesamt	Veränderung gegenüber April 1993	zusammen	Veränderung gegenüber April 1993	zusammen	Veränderung gegenüber April 1993			
	1 000	%	1 000	%	1 000	%			
<b>ohne Kinder</b>									
Zusammen.....	22158	100	1.0	18136	100	0.9	4022	100	1.7
Deutsche.....	21061	95.0	0.7	17071	94.1	0.5	3990	99.2	1.6
Ausländer.....	1097	5.0	6.7	1065	5.9	6.5	32	0.8	10.7
Alter (von ... bis unter ... Jahren)									
unter 25.....	4026	18.2	-2.1	3260	18.0	-3.8	767	19.1	5.8
25 - 35.....	2694	12.2	2.5	2473	13.6	2.2	221	5.5	6.1
35 - 45.....	1318	5.9	1.9	1164	6.4	2.8	153	3.8	-4.4
45 - 55.....	2698	12.2	-1.1	2103	11.6	0.5	595	14.8	-6.6
55 - 65.....	4010	18.1	3.0	3098	17.1	3.3	912	22.7	2.1
65 - 75.....	4264	19.2	4.2	3446	19.0	3.5	819	20.4	7.3
75 und mehr.....	3147	14.2	-1.2	2591	14.3	-0.9	555	13.8	-2.4
Familienstand									
verheiratet zusammenlebend....	8889	40.1	1.5	7167	39.5	1.8	1722	42.8	0.2
alleinstehend.....	13268	59.9	0.7	10969	60.5	0.3	2300	57.2	2.8
ledig.....	7072	31.9	0.6	5969	32.9	-0.3	1103	27.4	5.9
verheiratet getrenntlebend..	264	1.2	3.0	245	1.3	2.4	20	0.5	11.6
verwitwet.....	4700	21.2	0.2	3801	21.0	0.1	899	22.4	0.5
geschieden.....	1233	5.6	2.7	954	5.3	4.1	278	6.9	-1.9
Stellung im Beruf									
Erwerbspersonen.....	9051	40.8	0.7	7543	41.6	0.2	1508	37.5	3.3
Erwerbstätige.....	8063	36.4	-0.2	6920	38.2	-0.8	1143	28.4	3.8
Selbständige.....	408	1.8	6.4	359	2.0	5.7	49	1.2	11.8
Mithelfende Familien- angehörige.....	129	0.6	2.0	125	0.7	1.4	/	/	/
Beamtinnen.....	352	1.6	7.6	341	1.9	6.2	11	0.3	75.8
Angestellte.....	5388	24.3	-0.2	4601	25.4	-0.8	787	19.6	3.4
Arbeiterinnen.....	1785	8.1	-2.9	1493	8.2	-3.8	292	7.3	1.9
Erwerbslose.....	988	4.5	8.8	623	3.4	13.5	365	9.1	1.7
Nichterwerbspersonen.....	13107	59.2	1.2	10593	58.4	1.3	2514	62.5	0.7
Monatliches Nettoeinkommen (von ... bis unter ... DM)									
unter 1 000.....	5014	22.6	-9.0	3736	20.6	-3.2	1277	31.8	-22.6
1 000 - 1 800.....	6189	27.9	1.6	4439	24.5	-2.1	1749	43.5	12.5
1 800 - 2 500.....	3964	17.9	9.1	3520	19.4	4.9	444	11.0	60.2
2 500 - 3 000.....	1024	4.6	9.9	968	5.3	8.2	57	1.4	50.3
3 000 - 4 000.....	766	3.5	8.3	738	4.1	7.4	28	0.7	40.1
4 000 - 5 000.....	248	1.1	13.2	241	1.3	12.3	7	0.2	/
5 000 - 6 000.....	78	0.4	7.2	77	0.4	6.3	/	/	/
6 000 - 7 500.....	31	0.1	8.0	31	0.2	8.1	/	/	/
7 500 und mehr.....	36	0.2	2.0	35	0.2	1.4	/	/	/
Selbständige Landwirte, mithelfende Familienange- hörige, ohne Angabe, kein Einkommen.....	4808	21.7	2.2	4353	24.0	1.3	456	11.3	11.5
Überwiegender Lebensunterhalt									
Erwerbstätigkeit.....	7541	34.0	0.3	6427	35.4	-0.2	1114	27.7	3.4
Arbeitslosengeld/-hilfe.....	662	3.0	11.4	380	2.1	17.6	282	7.0	4.0
Rente, Pension.....	8145	36.8	2.5	6251	34.5	2.4	1894	47.1	2.5
Angehörige.....	5031	22.7	0.6	4620	25.5	-0.5	411	10.2	15.2
Vermogen, Vermietung, Zinsen..	103	0.5	-2.4	100	0.6	-2.9	/	/	/
Sozialhilfe.....	206	0.9	7.3	193	1.1	6.5	12	0.3	22.7
Sonstige Unterstützungen (z.B. BAFOG).....	470	2.1	-17.9	165	0.9	-10.0	305	7.6	-21.6

\*) Ergebnis des Mikrozensus.- Bevölkerung am Familienwohnsitz.

**1 Zusammenfassende Übersicht**  
**1.3 Strukturdaten im April 1994 über Frauen im Alter von 15 Jahren und mehr \*)**

Gegenstand der Nachweisung	Deutschland		Früheres Bundesgebiet		Neue Länder und Berlin-Ost				
	insgesamt	Veränderung gegenüber April 1993	zusammen	Veränderung gegenüber April 1993	zusammen	Veränderung gegenüber April 1993			
	1 000	%	1 000	%	1 000	%			
<b>mit Kindern</b>									
Zusammen.....	13 051	100	-0.9	10 332	100	-0.8	2 718	100	-1.3
Deutsche.....	11 765	90.2	-1.2	9 075	87.8	-1.2	2 691	99.0	-1.5
Ausländer.....	1 285	9.8	2.0	1 258	12.2	1.6	28	1.0	23.2
Alter (von ... bis unter ... Jahren)									
unter 25.....	441	3.4	-13.9	333	3.2	-9.8	108	4.0	-24.5
25 - 35.....	3 783	29.0	-1.2	2 833	27.4	-0.4	950	34.9	-3.5
35 - 45.....	4 481	34.3	1.7	3 473	33.6	1.4	1 009	37.1	3.0
45 - 55.....	2 624	20.1	-3.6	2 214	21.4	-4.2	410	15.1	-0.6
55 - 65.....	1 211	9.3	1.0	1 045	10.1	0.6	166	6.1	3.4
65 - 75.....	368	2.8	3.9	316	3.1	4.4	51	1.9	1.2
75 und mehr.....	143	1.1	-6.3	118	1.1	-8.2	25	0.9	3.6
Familienstand									
verheiratet zusammenlebend....	10 772	82.5	-1.6	8 683	84.0	-1.3	2 089	76.8	-2.8
alleinerziehend 1).....	2 278	17.5	2.4	1 649	16.0	1.7	629	23.2	4.0
ledig.....	548	4.2	1.7	322	3.1	0.7	226	8.3	3.1
verheiratet getrenntlebend..	234	1.8	9.6	198	1.9	7.0	36	1.3	26.2
verwitwet.....	640	4.9	-0.3	529	5.1	-0.4	111	4.1	-0.2
geschieden.....	856	6.6	3.0	600	5.8	2.5	256	9.4	4.3
Stellung im Beruf									
Erwerbspersonen.....	8 211	62.9	0.1	5 801	56.1	0.7	2 410	88.7	-1.3
Erwerbstätige.....	7 078	54.2	-0.1	5 239	50.7	-0.2	1 839	67.7	-0.1
Selbständige.....	457	3.5	2.1	369	3.6	2.0	89	3.3	2.7
Mithelfende Familien- angehörige.....	270	2.1	-2.9	264	2.6	-3.4	6	0.2	/
Beamtinnen.....	298	2.3	4.9	283	2.7	3.1	15	0.6	54.3
Angestellte.....	4 191	32.1	0.6	2 882	27.9	1.2	1 309	48.1	-0.7
Arbeiterinnen.....	1 862	14.3	-2.6	1 441	13.9	-3.3	421	15.5	-0.2
Erwerbslose.....	1 133	8.7	1.8	562	5.4	9.9	571	21.0	-5.1
Nichterwerbspersonen.....	4 840	37.1	-2.7	4 532	43.9	-2.8	308	11.3	-1.1
Monatliches Nettoeinkommen (von ... bis unter ... DM)									
unter 1 000.....	3 215	24.6	-4.1	2 477	24.0	-0.8	737	27.1	-13.6
1 000 - 1 800.....	2 821	21.6	-2.7	1 858	18.0	-2.7	963	35.4	-2.7
1 800 - 2 500.....	1 667	12.8	4.1	1 070	10.4	3.2	597	22.0	5.7
2 500 - 3 000.....	469	3.6	10.6	332	3.2	2.9	137	5.1	35.0
3 000 - 4 000.....	347	2.7	6.2	276	2.7	1.0	71	2.6	33.1
4 000 - 5 000.....	125	1.0	8.5	111	1.1	5.1	15	0.5	42.3
5 000 - 6 000.....	44	0.3	10.0	41	0.4	9.9	/	/	/
6 000 - 7 500.....	23	0.2	36.9	21	0.2	36.0	/	/	/
7 500 und mehr.....	23	0.2	0.6	21	0.2	-5.2	/	/	/
Selbständige Landwirte, mithelfende Familienange- hörige, ohne Angabe, kein Einkommen.....	4 316	33.1	-1.4	4 126	39.9	-1.8	189	7.0	8.4
Überwiegender Lebensunterhalt									
Erwerbstätigkeit.....	6 068	46.5	-0.3	4 284	41.5	-0.2	1 784	65.6	-0.5
Arbeitslosengeld/-hilfe.....	682	5.2	2.0	239	2.3	2.6	443	16.3	1.7
Rente, Pension.....	820	6.3	0.8	637	6.2	-0.7	183	6.7	6.6
Angehörige.....	4 842	37.1	-2.1	4 719	45.7	-2.4	123	4.5	8.0
Vermogen, Vermietung, Zinsen..	25	0.2	-2.3	23	0.2	-3.8	/	/	/
Sozialhilfe.....	294	2.3	12.1	275	2.7	12.5	19	0.7	6.1
Sonstige Unterstützungen (z.B. BAFÖG).....	319	2.4	-13.3	154	1.5	4.4	165	6.1	-25.2
Mit Kind(ern) im Alter von ... bis unter ... Jahren in der Familie									
unter 3.....	2 082	16.0	-5.7	1 851	17.9	-2.9	231	8.5	-23.4
3 - 6.....	2 440	18.7	-0.5	1 953	18.9	1.4	488	17.9	-7.4
unter 6.....	3 897	29.9	-2.7	3 233	31.3	-0.4	664	24.4	-12.6
6 - 10.....	3 054	23.4	1.6	2 326	22.5	2.8	728	26.8	-2.3
unter 10.....	5 848	44.8	-0.7	4 650	45.0	0.8	1 198	44.1	-5.9
10 - 15.....	3 662	28.1	0.9	2 746	26.6	1.8	916	33.7	-2.0
unter 15.....	8 051	61.7	-0.2	6 287	60.8	1.0	1 764	64.9	-4.0
15 - 18.....	2 278	17.5	2.9	1 713	16.6	1.1	565	20.8	8.6
unter 18.....	9 263	71.0	-0.0	7 193	69.6	0.6	2 069	76.1	-2.1
18 - 28.....	4 096	31.4	-3.2	3 342	32.3	-4.4	754	27.7	2.2
unter 28.....	12 124	92.9	-1.2	9 551	92.4	-1.1	2 573	94.6	-1.6
28 und älter.....	1 139	8.7	1.9	974	9.4	1.7	165	6.1	3.3

\*) Ergebnis des Mikrozensus.- Bevölkerung am Familienwohnsitz.-

1) Als alleinerziehende Frauen zählen auch Mütter mit volljährigen Kindern.

STBA, FS1, R3, 1994

**1 Zusammenfassende Übersicht**  
**1.4 Strukturdaten im April 1994 über ledige Kinder in Familien \*)**

Gegenstand der Nachweisung	Deutschland		Früheres Bundesgebiet		Neue Länder und Berlin-Ost				
	insgesamt	Veränderung gegenüber April 1993	zusammen	Veränderung gegenüber April 1993	zusammen	Veränderung gegenüber April 1993			
	1 000	%	1 000	%	1 000	%			
<b>Kinder insgesamt (ohne Altersbegrenzung)</b>									
Insgesamt.....	22 155	100	-0.7	17 68	100	-0.4	4 387	100	-1.9
Deutsche.....	19 829	89.5	-1.0	15 471	87.1	-0.8	4 357	99.3	-2.0
Ausländer.....	2 326	10.5	2.6	2 207	12.9	2.4	30	0.7	26.9
Männlich.....	12 216	55.1	-0.6	9 799	55.1	-0.4	2 417	55.1	-1.3
Weiblich.....	9 939	44.9	-0.8	7 889	44.9	-0.3	1 970	44.9	-2.6
bei Ehepaaren lebend.....	18 452	83.3	-1.2	15 052	84.7	-0.7	3 400	77.5	-3.3
bei Alleinerziehenden lebend..	3 703	16.7	2.1	2 716	15.3	1.7	987	22.5	3.2
bei alleinerziehenden Frauen lebend.....	3 151	14.2	2.7	2 276	12.8	1.8	876	20.0	5.1
Zahl der Geschwister									
0 (Einzelkinder).....	6 887	31.1	-1.6	5 388	30.3	-1.8	1 499	34.2	-0.8
1.....	9 950	44.9	-0.1	7 780	43.8	0.4	2 169	49.4	-2.1
2.....	3 758	17.0	-0.8	3 224	18.1	-0.2	533	12.2	-3.9
3.....	1 051	4.7	1.0	927	5.2	1.1	124	2.8	-0.3
4 und mehr.....	511	2.3	-1.0	450	2.5	-0.8	61	1.4	-2.9
Gegenwärtiger Besuch von:									
nur Kindergarten/-krippe/-hort	2 583	11.7	-2.1	1 852	10.4	3.4	731	16.7	-13.8
Kinderhort und Klassen-									
stufe 1 - 4.....	285	1.3	60.2	188	1.1	74.5	97	2.2	38.3
nur Klassenstufe 1 - 4.....	3 678	16.6	-0.6	2 870	16.2	0.6	808	18.4	-4.7
Klassenstufe 5 - 10.....	4 992	22.5	2.1	3 765	21.2	2.7	1 227	28.0	0.4
Klassenstufe 11 - 13.....	970	4.4	4.2	790	4.4	0.8	180	4.1	22.8
Berufliche Schule.....	1 427	6.4	-5.4	1 102	6.2	-7.1	325	7.4	1.0
Fachhochschule.....	282	1.3	-2.7	241	1.4	-5.1	41	0.9	13.8
Hochschule.....	687	3.1	-2.7	604	3.4	-3.2	83	1.9	0.9
Beteiligung am Erwerbsleben									
Erwerbstätige.....	4 697	21.2	-5.4	3 864	21.7	-7.0	833	19.0	2.9
Auszubildende.....	1 131	5.1	-15.1	833	4.7	-18.3	298	6.8	-4.8
Erwerbslose.....	517	2.3	11.1	382	2.1	17.7	135	3.1	-4.2
Nichterwerbspersonen.....	16 942	76.5	0.4	13 523	76.1	1.3	3 418	77.9	-2.9
<b>Kinder im Alter von unter 3 Jahren</b>									
Zusammen.....	2 319	100	-5.6	2 066	100	-2.7	254	100	-24.1
Deutsche.....	1 992	85.9	-6.4	1 745	84.5	-3.1	248	97.6	-24.6
Ausländer.....	327	14.1	-0.6	321	15.5	-0.6	6	2.4	2.0
Männlich.....	1 196	51.6	-5.9	1 065	51.6	-2.9	131	51.6	-24.4
Weiblich.....	1 123	48.4	-5.4	1 000	48.4	-2.5	123	48.4	-23.8
bei Ehepaaren lebend.....	1 992	85.9	-6.0	1 837	88.9	-3.2	155	61.3	-30.1
bei Alleinerziehenden lebend..	327	14.1	-3.4	229	11.1	0.9	98	38.7	-12.1
bei alleinerziehenden Frauen lebend.....	288	12.4	-2.0	201	9.7	0.8	87	34.4	-7.8
Zahl der Geschwister 1)									
0 (Einzelkinder).....	961	41.4	-7.2	843	40.8	-3.8	118	46.4	-25.6
1.....	914	39.4	-5.6	822	39.8	-2.5	92	36.3	-26.2
2.....	315	13.6	-3.0	285	13.8	-1.6	30	11.9	-14.2
3.....	88	3.8	1.8	80	3.9	2.9	8	3.2	-7.7
4 und mehr.....	41	1.8	-5.8	36	1.7	-2.5	5	2.1	-23.1
Gegenwärtiger Besuch von:									
nur Kindergarten/-krippe/-hort	182	7.8	-25.4	75	3.6	9.2	106	41.9	-39.0
<b>Kinder im Alter von 3 bis unter 6 Jahren</b>									
Zusammen.....	2 710	100	-0.4	2 182	100	1.9	528	100	-8.8
Deutsche.....	2 363	88.0	-0.5	1 860	85.2	2.1	524	99.2	-8.8
Ausländer.....	326	12.0	0.5	322	14.8	0.5	/	/	/
Männlich.....	1 392	51.4	0.2	1 122	51.4	2.2	270	51.2	-7.2
Weiblich.....	1 318	48.6	-1.0	1 060	48.6	1.5	258	48.8	-10.3
bei Ehepaaren lebend.....	2 335	86.2	-1.3	1 941	89.0	1.3	394	74.6	-12.4
bei Alleinerziehenden lebend..	375	13.8	5.7	241	11.0	6.7	134	25.4	3.9
bei alleinerziehenden Frauen lebend.....	335	12.4	7.0	214	9.8	6.3	122	23.1	8.3
Zahl der Geschwister 1)									
0 (Einzelkinder).....	683	25.2	2.4	494	22.6	3.5	190	35.9	-0.3
1.....	1 354	50.0	-0.7	1 105	50.6	2.5	249	47.2	-12.6
2.....	479	17.7	-2.7	413	18.9	-0.6	66	12.5	-14.2
3.....	130	4.8	-3.7	114	5.2	-2.3	16	3.0	-12.6
4 und mehr.....	64	2.4	1.4	57	2.6	3.4	7	1.4	-11.9
Gegenwärtiger Besuch von:									
nur Kindergarten/-krippe/-hort	1 767	65.2	-1.6	1 296	59.4	1.4	471	89.2	-9.0
Kinderhort und Klassen-									
stufe 1 - 4.....	48	1.8	26.7	43	2.0	35.4	/	/	/
nur Klassenstufe 1 - 4.....	33	1.2	17.8	31	1.4	18.4	/	/	/

\*) Ergebnis des Mikrozensus.- Bevölkerung am Familienwohnsitz.-  
1) Alle Geschwister (nicht nur dieser Altersgruppe).

STBA, FS1, R3, 1994

**1 Zusammenfassende Übersicht**  
**1.4 Strukturdaten im April 1994 über ledige Kinder in Familien \*)**

Gegenstand der Nachweisung	Deutschland		Früheres Bundesgebiet		Neue Länder und Berlin-Ost	
	insgesamt	Veränderung gegenüber April 1993	zusammen	Veränderung gegenüber April 1993	zusammen	Veränderung gegenüber April 1993
	1 000	%	1 000	%	1 000	%
<b>Kinder im Alter von 6 bis unter 10 Jahren</b>						
Zusammen.....	3 570	100	2 410	100	829	100
Deutsche.....	3 193	89.4	2 370	86.5	823	99.2
Ausländer.....	377	10.6	371	13.5	6	0.8
Männlich.....	1 837	51.4	1 406	51.3	430	51.9
Weiblich.....	1 733	48.6	1 334	48.7	399	48.1
bei Ehepaaren lebend.....	3 057	85.6	2 403	87.7	654	78.8
bei Alleinerziehenden lebend..	513	14.4	337	12.3	176	21.2
bei alleinerziehenden Frauen lebend.....	457	12.8	296	10.8	161	19.4
Zahl der Geschwister 1)						
0 (Einzelkinder).....	659	18.5	457	16.7	202	24.4
1.....	1 832	51.3	1 365	49.8	468	56.4
2.....	762	21.3	645	23.5	117	14.1
3.....	215	6.0	186	6.8	29	3.6
4 und mehr.....	102	2.9	89	3.3	13	1.5
Gegenwärtiger Besuch von:						
nur Kindergarten/-krippe/-hort Kinderhort und Klassen- stufe 1 - 4.....	635	17.8	481	17.5	154	18.6
nur Klassenstufe 1 - 4.....	188	5.3	110	4.0	78	9.4
Klassenstufe 5 - 10.....	2 656	74.4	2 074	75.7	582	70.1
	30	0.9	26	0.9	/	/
<b>Kinder im Alter von 10 bis unter 15 Jahren</b>						
Zusammen.....	4 490	100	3 404	100	1 086	100
Deutsche.....	4 006	89.2	2 926	86.0	1 080	99.5
Ausländer.....	484	10.8	478	14.0	6	0.5
Männlich.....	2 310	51.4	1 744	51.2	566	52.1
Weiblich.....	2 180	48.6	1 660	48.8	520	47.9
bei Ehepaaren lebend.....	3 811	84.9	2 928	86.0	883	81.3
bei Alleinerziehenden lebend..	679	15.1	476	14.0	203	18.7
bei alleinerziehenden Frauen lebend.....	593	13.2	410	12.1	182	16.8
Zahl der Geschwister 1)						
0 (Einzelkinder).....	858	19.1	621	18.3	237	21.8
1.....	2 266	50.5	1 627	47.8	640	58.9
2.....	945	21.0	788	23.1	157	14.4
3.....	278	6.2	243	7.1	35	3.2
4 und mehr.....	143	3.2	125	3.7	18	1.7
Gegenwärtiger Besuch von:						
Klassenstufe 1 - 4.....	988	22.0	764	22.5	223	20.6
Klassenstufe 5 - 10.....	3 453	76.9	2 605	76.5	848	78.1
<b>Kinder im Alter von 15 bis unter 18 Jahren</b>						
Zusammen.....	2 520	100	1 907	100	613	100
Deutsche.....	2 215	87.9	1 606	84.2	610	99.5
Ausländer.....	304	12.1	301	15.8	/	/
Männlich.....	1 314	52.2	995	52.2	319	52.0
Weiblich.....	1 206	47.8	912	47.8	294	48.0
bei Ehepaaren lebend.....	2 136	84.8	1 637	85.8	500	81.5
bei Alleinerziehenden lebend..	383	15.2	270	14.2	113	18.5
bei alleinerziehenden Frauen lebend.....	319	12.7	221	11.6	98	16.0
Zahl der Geschwister 1)						
0 (Einzelkinder).....	640	25.4	454	23.8	186	30.3
1.....	1 192	47.3	873	45.8	319	52.1
2.....	479	19.0	399	20.9	80	13.0
3.....	136	5.4	117	6.1	19	3.1
4 und mehr.....	73	2.9	64	3.4	9	1.5
Gegenwärtiger Besuch von:						
Klassenstufe 5 - 10.....	1 456	57.8	1 084	56.9	372	60.6
Klassenstufe 11 - 13.....	462	18.3	345	18.1	117	19.1
Berufliche Schule.....	586	23.3	464	24.3	122	19.9
Fachhochschule.....	11	0.4	10	0.5	/	/
Beteiligung am Erwerbsleben						
Erwerbstätige.....	419	16.6	311	16.3	108	17.7
Auszubildende.....	322	12.8	222	11.7	99	16.2

\*) Ergebnis des Mikrozensus.- Bevölkerung am Familienwohnsitz.-  
1) Alle Geschwister (nicht nur dieser Altersgruppe).

STBA, FS1, R3, 1994

# 1 Zusammenfassende Übersicht

## 1.4 Strukturdaten im April 1994 über ledige Kinder in Familien \*)

Gegenstand der Nachweisung	Deutschland		Früheres Bundesgebiet		Neue Länder und Berlin-Ost				
	insgesamt	Veränderung gegenüber April 1993	Zusammen	Veränderung gegenüber April 1993	Zusammen	Veränderung gegenüber April 1993			
	1 000	%	1 000	%	1 000	%			
<b>Kinder im Alter von 18 bis unter 28 Jahren</b>									
Zusammen.....	5 220	100	-4.0	4 334	100	-5.4	887	100	3.3
Deutsche.....	4 753	91.0	-4.8	3 870	89.3	-6.5	883	99.6	3.2
Ausländer.....	468	9.0	5.2	464	10.7	5.0	/	/	/
Männlich.....	3 173	60.8	-3.8	2 623	60.5	-5.0	550	62.0	1.9
Weiblich.....	2 047	39.2	-4.2	1 711	39.5	-5.9	336	38.0	5.7
bei Ehepaaren lebend.....	4 336	83.1	-4.3	3 620	83.5	-5.7	717	80.8	3.0
bei Alleinerziehenden lebend..	884	16.9	-2.2	714	16.5	-3.7	170	19.2	4.8
bei alleinerziehenden Frauen lebend.....	700	13.4	-2.4	555	12.8	-4.1	145	16.3	4.8
Zahl der Geschwister 1)									
0 (Einzelkinder).....	2 175	41.7	-4.1	1 754	40.5	-4.8	421	47.5	-1.1
1.....	2 077	39.8	-3.3	1 710	39.5	-5.3	367	41.4	7.5
2.....	703	13.5	-5.3	627	14.5	-6.3	76	8.6	3.6
3.....	187	3.6	-3.7	171	4.0	-5.5	16	1.8	21.4
4 und mehr.....	79	1.5	-8.8	72	1.7	-12.0	7	0.8	/
Gegenwärtiger Besuch von:									
Klassenstufe 5 - 10.....	52	1.0	15.5	50	1.1	6.1	/	/	/
Klassenstufe 11 - 13.....	507	9.7	6.0	444	10.3	3.3	63	7.1	30.7
Berufliche Schule.....	831	15.9	-8.9	629	14.5	-11.3	203	22.8	-0.5
Fachhochschule.....	251	4.8	-3.4	212	4.9	-6.2	39	4.4	14.7
Hochschule.....	618	11.8	-3.8	537	12.4	-4.2	81	9.1	-0.7
Beteiligung am Erwerbsleben									
Erwerbstätige.....	3 284	62.9	-6.8	2 687	62.0	-8.7	597	67.3	2.7
Auszubildende.....	804	15.4	-16.6	605	14.0	-19.3	199	22.4	-7.0
Erwerbslose.....	339	6.5	10.1	247	5.7	17.0	92	10.4	-4.8
Nichterwerbspersonen.....	1 597	30.6	-0.4	1 400	32.3	-1.7	198	22.3	9.6
<b>Kinder im Alter von 28 und mehr Jahren</b>									
Zusammen.....	1 326	100	1.4	1 135	100	1.1	191	100	3.5
Deutsche.....	1 286	97.0	0.9	1 096	96.5	0.5	190	99.8	3.3
Ausländer.....	40	3.0	22.3	39	3.5	21.4	/	/	/
Männlich.....	994	75.0	1.6	843	74.2	0.8	151	79.2	6.6
Weiblich.....	332	25.0	0.8	292	25.8	1.9	40	20.8	-6.8
bei Ehepaaren lebend.....	784	59.1	1.9	687	60.5	1.4	97	51.1	5.5
bei Alleinerziehenden lebend..	542	40.9	0.8	448	39.5	0.6	93	48.9	1.5
bei alleinerziehenden Frauen lebend.....	459	34.7	1.1	379	33.4	0.9	80	42.2	2.1
Zahl der Geschwister 1)									
0 (Einzelkinder).....	910	68.7	2.7	764	67.3	2.3	146	76.6	4.7
1.....	314	23.7	1.4	280	24.6	2.1	35	18.2	-4.3
2.....	75	5.7	-9.2	68	6.0	-10.8	7	3.8	9.6
3 und mehr.....	26	1.9	-7.5	23	2.0	-11.0	/	/	/
Gegenwärtiger Besuch von:									
Berufliche Schule.....	10	0.7	8.2	9	0.8	15.7	/	/	/
Fachhochschule.....	20	1.5	8.7	20	1.7	9.5	/	/	/
Hochschule.....	66	5.0	4.4	64	5.6	3.3	/	/	/
Beteiligung am Erwerbsleben									
Erwerbstätige.....	994	75.0	-0.9	866	76.3	-1.6	128	67.3	4.0
Auszubildende.....	5	0.4	-34.9	5	0.5	-34.2	/	/	/
Erwerbslose.....	144	10.8	18.8	107	9.4	23.4	37	19.4	7.0
Nichterwerbspersonen.....	188	14.2	2.6	163	14.3	3.6	25	13.3	-3.6

\*) Ergebnis des Mikrozensus.- Bevölkerung am Familienwohnsitz.-  
1) Alle Geschwister (nicht nur dieser Altersgruppe).





**2 Privathaushalte**  
**2.1 Privathaushalte im April 1994 nach Altersgruppen und Familienstand**  
**der Bezugsperson sowie nach Haushaltsgröße \*)**

Alter der Bezugsperson von ... bis unter ... Jahren	Insgesamt	Ein- personen- haushalte	Mehrpersonenhaushalte					Haushaltsmitglieder		
			zu- sammen	davon mit ... Personen				insgesamt	je Haushalt	
				2	3	4	5 und mehr			
1 000								Anzahl		
<b>Ledig</b>										
unter 25 .....	1 367	1 035	332	277	45	7	/	1 766	1,29	
25 - 45 .....	4 203	3 018	1 185	893	214	60	18	5 783	1,38	
45 - 65 .....	1 063	859	205	169	28	6	/	1 316	1,24	
65 und mehr .....	633	571	62	55	6	/	/	704	1,11	
Zusammen ...	7 266	5 482	1 784	1 395	292	74	24	9 569	1,32	
<b>Verheiratet zusammenlebend</b>										
unter 25 .....	209	x	209	91	87	26	5	573	2,75	
25 - 45 .....	7 325	x	7 325	1 237	2 190	2 881	1 017	25 970	3,55	
45 - 65 .....	8 610	x	8 610	4 217	2 361	1 428	604	24 495	2,85	
65 und mehr .....	3 537	x	3 537	3 105	339	66	27	7 638	2,16	
Zusammen	19 680	x	19 680	8 650	4 977	4 401	1 653	58 676	2,98	
<b>Verheiratet getrenntlebend</b>										
unter 25 .....	31	19	12	9	/	/	/	47	1,51	
25 - 45 .....	468	252	216	109	77	22	9	835	1,79	
45 - 65 .....	355	256	99	65	24	6	/	503	1,42	
65 und mehr .....	101	86	16	13	/	/	/	121	1,20	
Zusammen ...	955	612	343	196	104	30	13	1 507	1,58	
<b>Verwitwet</b>										
unter 25 .....	/	/	/	/	/	/	/	/	/	
25 - 45 .....	124	28	96	37	36	15	8	314	2,53	
45 - 65 .....	1 212	778	434	294	97	30	13	1 848	1,52	
65 und mehr .....	4 442	4 051	391	326	48	10	8	4 927	1,11	
Zusammen ...	5 779	4 858	922	656	181	55	29	7 091	1,23	
<b>Geschieden</b>										
unter 25 .....	13	6	8	/	/	/	/	25	1,87	
25 - 45 .....	1 193	491	702	349	245	81	28	2 395	2,01	
45 - 65 .....	1 403	937	466	336	98	27	6	2 043	1,46	
65 und mehr .....	406	362	44	39	/	/	/	458	1,13	
Zusammen ...	3 016	1 795	1 221	728	349	110	35	4 920	1,63	
<b>Insgesamt</b>										
unter 25 .....	1 621	1 059	561	383	137	33	9	2 413	1,49	
25 - 45 .....	13 312	3 789	9 524	2 624	2 761	3 059	1 079	35 297	2,65	
45 - 65 .....	12 643	2 829	9 814	5 080	2 606	1 498	629	30 203	2,39	
65 und mehr .....	9 120	5 070	4 050	3 537	398	79	36	13 850	1,52	
Insgesamt ...	36 695	12 747	23 948	11 624	5 902	4 669	1 753	81 763	2,23	

\*) Ergebnis des Mikrozensus - Bevölkerung in Privathaushalten.

**2 Privathaushalte**  
**2.2 Privathaushalte im April 1994 nach Haushaltsgröße, Altersgruppen und Familienstand der Bezugsperson \*)**

**2.2.1 Insgesamt**  
**1 000**

Haushalte mit ... Person(en)	Ins-gesamt	Davon im Alter von ... bis unter ... Jahren												
		unter 20	20 - 25	25 - 30	30 - 35	35 - 40	40 - 45	45 - 50	50 - 55	55 - 60	60 - 65	65 - 70	70 - 75	75 und mehr
<b>Ledig</b>														
1 .....	5 482	87	947	1 346	866	496	310	214	257	224	164	176	179	216
2 .....	1 395	18	259	432	256	126	79	48	54	41	26	18	16	21
3 .....	291	/	42	89	67	38	20	13	7	5	/	/	/	/
4 .....	74	/	6	21	20	13	7	/	/	/	/	/	/	/
5 und mehr .....	24	/	/	/	6	/	/	/	/	/	/	/	/	/
Zusammen ...	7 266	110	1 257	1 893	1 215	677	418	279	320	271	194	197	198	239
<b>Verheiratet zusammenlebend</b>														
1 .....	x	x	x	x	x	x	x	x	x	x	x	x	x	x
2 .....	8 650	/	88	352	344	255	286	445	1 025	1 440	1 308	1 272	942	891
3 .....	4 977	/	85	434	644	524	587	597	758	642	363	198	95	46
4 .....	4 401	/	25	252	747	962	920	582	470	269	108	44	16	6
5 und mehr .....	1 653	/	/	57	227	362	371	267	197	100	40	17	6	/
Zusammen	19 680	/	204	1 096	1 962	2 103	2 164	1 891	2 449	2 451	1 819	1 531	1 058	947
<b>Verheiratet getrenntlebend</b>														
1 .....	612	/	18	50	72	65	65	63	80	72	42	30	26	30
2 .....	196	/	9	23	32	25	28	23	20	16	7	6	/	/
3 .....	104	/	/	12	24	23	18	11	8	/	/	/	/	/
4 .....	30	/	/	/	6	7	6	/	/	/	/	/	/	/
5 und mehr .....	13	/	/	/	/	/	/	/	/	/	/	/	/	/
Zusammen ...	955	/	30	89	136	122	120	101	112	92	50	37	30	34
<b>Verwitwet</b>														
1 .....	4 857	/	/	/	/	6	15	34	109	245	390	683	1 045	2 323
2 .....	656	/	/	/	/	10	19	31	65	98	100	101	91	134
3 .....	181	/	/	/	5	11	19	21	28	30	19	18	14	16
4 .....	55	/	/	/	/	5	7	6	9	8	7	/	/	/
5 und mehr .....	29	/	/	/	/	/	/	/	/	/	/	/	/	/
Zusammen ...	5 779	/	/	7	19	36	63	95	213	384	519	808	1 154	2 480
<b>Geschieden</b>														
1 .....	1 795	/	5	43	105	149	194	209	300	261	166	138	111	113
2 .....	728	/	/	40	76	106	127	111	117	74	34	20	11	8
3 .....	349	/	/	22	67	77	80	43	30	18	6	/	/	/
4 .....	110	/	/	8	23	28	22	11	10	/	/	/	/	/
5 und mehr .....	35	/	/	/	8	10	8	/	/	/	/	/	/	/
Zusammen ...	3 016	/	13	115	278	369	431	378	459	358	208	161	123	122
<b>Insgesamt</b>														
1 .....	12 747	89	971	1 441	1 048	715	584	520	746	802	761	1 026	1 361	2 683
2 .....	11 624	22	361	851	713	522	539	658	1 280	1 668	1 475	1 418	1 063	1 056
3 .....	5 902	/	132	559	807	673	723	685	831	699	392	221	112	65
4 .....	4 669	/	32	284	798	1 015	962	605	493	282	118	48	19	12
5 und mehr .....	1 753	/	8	66	245	381	386	276	203	105	45	21	8	6
Insgesamt ..	36 695	117	1 504	3 201	3 610	3 306	3 195	2 744	3 554	3 556	2 790	2 734	2 563	3 822

\*) Ergebnis des Mikrozensus - Bevölkerung in Privathaushalten.

**2 Privathaushalte**  
**2.2 Privathaushalte im April 1994 nach Haushaltsgröße, Altersgruppen und Familienstand der Bezugsperson \*)**

**2.2.2 Männlich**  
**1 000**

Haushalte mit ... Person(en)	Ins-gesamt	Davon im Alter von ... bis unter ... Jahren												
		unter 20	20 - 25	25 - 30	30 - 35	35 - 40	40 - 45	45 - 50	50 - 55	55 - 60	60 - 65	65 - 70	70 - 75	75 und mehr
<b>Ledig</b>														
1 .....	2 998	40	474	800	565	330	205	136	162	126	67	42	21	31
2 .....	778	5	129	268	145	68	45	29	34	24	13	7	/	6
3 .....	167	/	21	50	39	22	12	9	5	/	/	/	/	/
4 .....	44	/	/	12	12	7	/	/	/	/	/	/	/	/
5 und mehr .....	15	/	/	/	/	/	/	/	/	/	/	/	/	/
Zusammen ...	4 002	48	629	1 132	766	429	269	176	203	153	83	50	26	38
<b>Verheiratet zusammenlebend</b>														
1 .....	x	x	x	x	x	x	x	x	x	x	x	x	x	x
2 .....	8 305	/	69	309	313	235	262	415	980	1 391	1 280	1 245	924	880
3 .....	4 773	/	74	399	602	497	560	577	738	630	360	196	94	45
4 .....	4 242	/	22	232	707	919	891	570	462	267	107	43	15	6
5 und mehr .....	1 598	/	/	54	212	344	361	262	195	99	40	17	6	/
Zusammen ...	18 918	/	169	995	1 835	1 995	2 074	1 824	2 375	2 387	1 787	1 501	1 040	936
<b>Verheiratet getrenntlebend</b>														
1 .....	393	/	8	30	49	49	48	43	52	47	27	15	11	12
2 .....	76	/	/	/	9	8	11	10	10	9	/	/	/	/
3 .....	22	/	/	/	/	/	/	/	/	/	/	/	/	/
4 .....	8	/	/	/	/	/	/	/	/	/	/	/	/	/
5 und mehr .....	/	/	/	/	/	/	/	/	/	/	/	/	/	/
Zusammen ...	504	/	10	37	64	62	65	60	68	59	32	20	13	14
<b>Verwitwet</b>														
1 .....	743	/	/	/	/	/	/	7	22	48	76	108	130	341
2 .....	144	/	/	/	/	/	/	5	15	21	22	24	20	30
3 .....	39	/	/	/	/	/	/	/	7	7	5	/	/	/
4 .....	13	/	/	/	/	/	/	/	/	/	/	/	/	/
5 und mehr .....	7	/	/	/	/	/	/	/	/	/	/	/	/	/
Zusammen ...	946	/	/	/	5	9	14	18	48	79	106	137	153	377
<b>Geschieden</b>														
1 .....	820	/	/	23	72	101	116	105	144	117	63	39	21	17
2 .....	235	/	/	7	19	29	34	37	46	32	14	8	/	/
3 .....	83	/	/	/	11	13	19	14	12	8	/	/	/	/
4 .....	32	/	/	/	5	7	6	/	/	/	/	/	/	/
5 und mehr .....	11	/	/	/	/	/	/	/	/	/	/	/	/	/
Zusammen ...	1 182	/	/	33	110	153	178	163	208	158	80	49	27	20
<b>Zusammen</b>														
1 .....	4 955	40	485	854	689	483	373	291	380	338	233	204	183	401
2 .....	9 538	7	200	589	487	341	356	497	1 086	1 477	1 334	1 289	955	921
3 .....	5 084	/	96	453	657	537	598	606	767	649	369	202	98	50
4 .....	4 340	/	25	246	727	936	905	579	472	271	110	45	16	8
5 und mehr .....	1 636	/	6	57	218	350	368	266	197	101	42	18	6	/
Zusammen ...	25 552	51	811	2 198	2 779	2 648	2 600	2 239	2 902	2 836	2 087	1 757	1 258	1 384

\*) Ergebnis des Mikrozensus. - Bevölkerung in Privathaushalten.

**2 Privathaushalte**  
**2.2 Privathaushalte im April 1994 nach Haushaltsgröße, Altersgruppen und Familienstand der Bezugsperson \*)**

**2.2.3 Weiblich**  
**1 000**

Haushalte mit ... Person(en)	Ins-gesamt	Davon im Alter von ... bis unter ... Jahren												
		unter 20	20 - 25	25 - 30	30 - 35	35 - 40	40 - 45	45 - 50	50 - 55	55 - 60	60 - 65	65 - 70	70 - 75	75 und mehr
<b>Ledig</b>														
1 .....	2 484	47	473	547	301	166	105	78	95	98	96	134	158	185
2 .....	617	13	130	165	111	58	34	19	19	17	13	11	12	15
3 .....	125	/	21	39	28	16	7	/	/	/	/	/	/	/
4 .....	29	/	/	8	7	6	/	/	/	/	/	/	/	/
5 und mehr .....	9	/	/	/	/	/	/	/	/	/	/	/	/	/
Zusammen ...	3 264	62	628	761	449	248	149	103	117	117	111	146	172	201
<b>Verheiratet zusammenlebend</b>														
1 .....	x	x	x	x	x	x	x	x	x	x	x	x	x	x
2 .....	344	/	19	43	31	20	24	30	44	49	28	27	17	11
3 .....	204	/	11	35	41	27	28	21	20	12	/	/	/	/
4 .....	158	/	/	20	40	43	29	12	8	/	/	/	/	/
5 und mehr .....	55	/	/	/	15	18	9	/	/	/	/	/	/	/
Zusammen ...	761	/	35	101	127	108	90	67	74	64	32	30	19	12
<b>Verheiratet getrenntlebend</b>														
1 .....	219	/	10	19	23	15	17	19	28	25	15	14	15	19
2 .....	120	/	8	18	23	17	17	13	10	6	/	/	/	/
3 .....	82	/	/	11	21	20	14	7	/	/	/	/	/	/
4 .....	21	/	/	/	/	5	/	/	/	/	/	/	/	/
5 und mehr .....	9	/	/	/	/	/	/	/	/	/	/	/	/	/
Zusammen ...	451	/	19	52	73	60	54	41	44	33	18	18	17	20
<b>Verwitwet</b>														
1 .....	4 114	/	/	/	/	/	10	26	87	198	314	575	915	1 982
2 .....	513	/	/	/	/	8	16	26	50	77	78	77	71	104
3 .....	142	/	/	/	/	9	15	17	21	23	14	14	11	13
4 .....	42	/	/	/	/	/	6	5	7	6	5	/	/	/
5 und mehr .....	22	/	/	/	/	/	/	/	/	/	/	/	/	/
Zusammen ...	4 833	/	/	6	14	27	49	77	166	305	413	671	1 001	2 104
<b>Geschieden</b>														
1 .....	975	/	/	20	33	47	78	105	157	144	103	99	90	97
2 .....	492	/	/	34	57	77	93	74	70	42	19	12	6	/
3 .....	266	/	/	20	55	64	61	29	18	10	/	/	/	/
4 .....	78	/	/	6	17	21	16	7	5	/	/	/	/	/
5 und mehr .....	23	/	/	/	6	7	/	/	/	/	/	/	/	/
Zusammen ...	1 834	/	10	82	168	215	253	216	251	200	128	112	97	102
<b>Zusammen</b>														
1 .....	7 792	48	486	587	358	232	211	228	366	464	528	822	1 178	2 282
2 .....	2 086	15	161	262	226	180	183	161	194	191	140	130	108	134
3 .....	818	/	36	106	149	136	125	79	64	49	23	19	14	16
4 .....	329	/	7	38	71	79	57	26	21	11	8	/	/	/
5 und mehr .....	117	/	/	9	27	31	19	10	6	/	/	/	/	/
Zusammen ...	11 143	66	692	1 002	831	658	595	504	651	720	703	977	1 305	2 438

\*) Ergebnis des Mikrozensus. - Bevölkerung in Privathaushalten

**2 Privathaushalte**  
**2.3 Privathaushalte im April 1994 nach Altersgruppen und Staatsangehörigkeit**  
**der Bezugsperson sowie nach Haushaltsgröße\*)**

Alter der Bezugsperson von ... bis unter ... Jahren	Insgesamt	Ein- person- haushalte	Mehrpersonenhaushalte					Haushaltsmitglieder	
			zu- sammen	davon mit .. Personen				insgesamt	je Haushalt
				2	3	4	5 und mehr		
1 000								Anzahl	
<b>mit deutscher Bezugsperson</b>									
<b>Männer</b>									
unter 25 .....	693	438	255	167	71	15	/	1 059	1,53
25 - 45 .....	9 161	2 147	7 015	1 624	2 034	2 539	817	25 966	2,83
45 - 65 .....	9 289	1 108	8 182	4 204	2 228	1 278	472	23 821	2,56
65 und mehr .....	4 323	765	3 558	3 124	341	66	28	8 450	1,95
Zusammen ..	23 467	4 457	19 009	9 119	4 673	3 898	1 320	59 296	2,53
<b>Frauen</b>									
unter 25 .....	691	490	201	160	33	6	/	941	1,36
25 - 45 .....	2 880	1 303	1 577	799	479	225	74	5 632	1,96
45 - 65 .....	2 464	1 524	940	658	203	62	18	3 791	1,54
65 und mehr .....	4 652	4 220	431	367	48	10	6	5 172	1,11
Zusammen ..	10 686	7 537	3 149	1 984	763	303	99	15 537	1,45
<b>Zusammen</b>									
unter 25 .....	1 384	928	456	327	104	21	5	2 000	1,45
25 - 45 .....	12 041	3 450	8 592	2 423	2 513	2 765	891	31 599	2,62
45 - 65 .....	11 753	2 631	9 122	4 862	2 430	1 340	490	27 612	2,35
65 und mehr .....	8 975	4 986	3 989	3 491	389	76	34	13 622	1,52
Zusammen ..	34 153	11 994	22 159	11 103	5 436	4 201	1 419	74 833	2,19
<b>mit ausländischer Bezugsperson</b>									
<b>Männer</b>									
unter 25 .....	169	87	82	40	28	11	/	311	1,84
25 - 45 .....	1 064	253	811	149	212	274	176	3 252	3,06
45 - 65 .....	776	135	641	189	163	154	135	2 387	3,08
65 und mehr .....	77	23	54	41	8	/	/	149	1,95
Zusammen ..	2 086	498	1 588	419	411	442	316	6 100	2,92
<b>Frauen</b>									
unter 25 .....	68	44	23	16	5	/	/	102	1,51
25 - 45 .....	207	86	121	52	36	20	12	446	2,16
45 - 65 .....	114	63	51	29	13	/	5	204	1,79
65 und mehr .....	68	62	7	5	/	/	/	78	1,15
Zusammen ..	457	255	201	102	56	26	18	830	1,82
<b>Zusammen</b>									
unter 25 .....	237	132	105	55	33	13	/	413	1,74
25 - 45 .....	1 271	339	932	201	248	294	188	3 699	2,91
45 - 65 .....	890	198	692	218	176	158	140	2 591	2,91
65 und mehr .....	145	84	61	46	9	/	/	227	1,57
Zusammen ..	2 542	753	1 789	521	467	468	334	6 930	2,73
<b>Insgesamt</b>									
<b>Männer</b>									
unter 25 .....	862	525	337	207	99	26	6	1 370	1,59
25 - 45 .....	10 225	2 399	7 826	1 773	2 246	2 814	994	29 218	2,86
45 - 65 .....	10 065	1 243	8 823	4 394	2 391	1 432	607	26 209	2,60
65 und mehr .....	4 400	788	3 612	3 165	349	69	29	8 599	1,95
Zusammen ..	25 552	4 955	20 597	9 538	5 084	4 340	1 636	65 396	2,56
<b>Frauen</b>									
unter 25 .....	758	534	224	176	38	8	/	1 043	1,38
25 - 45 .....	3 087	1 389	1 698	851	516	245	85	6 079	1,97
45 - 65 .....	2 578	1 587	991	687	215	66	23	3 994	1,55
65 und mehr .....	4 720	4 282	438	372	49	10	7	5 250	1,11
Zusammen ..	11 143	7 792	3 351	2 086	818	329	117	16 367	1,47
<b>Insgesamt</b>									
unter 25 .....	1 620	1 059	561	383	137	33	9	2 413	1,49
25 - 45 .....	13 312	3 789	9 523	2 624	2 761	3 059	1 079	35 297	2,65
45 - 65 .....	12 643	2 829	9 814	5 080	2 606	1 498	629	30 203	2,39
65 und mehr .....	9 120	5 070	4 050	3 537	398	79	36	13 849	1,52
Insgesamt ..	36 695	12 747	23 948	11 624	5 902	4 669	1 753	81 763	2,23

\*) Ergebnis des Mikrozensus. - Bevölkerung in Privathaushalten.

**2 Privathaushalte**  
**2.4 Privathaushalte im April 1994 nach Ländern und Familienstand der Bezugsperson \*)**

1 000

Land	Insgesamt	Verheiratet zusammen- lebend	Alleinstehend				
			zusammen	ledig	verheiratet getrennt- lebend	verwitwet	geschieden
<b>Männer</b>							
Baden - Württemberg .....	3 305	2 441	864	545	76	111	132
Bayern .....	3 758	2 785	973	602	85	131	155
Berlin .....	1 080	617	463	292	38	37	96
Berlin - West .....	681	376	306	198	26	25	57
Berlin - Ost .....	399	241	158	95	13	12	38
Brandenburg .....	743	584	159	80	11	26	42
Bremen .....	219	145	74	48	6	9	12
Hamburg .....	527	316	212	144	13	19	36
Hessen .....	1 902	1 396	507	315	41	75	75
Mecklenburg - Vorpommern .....	523	412	111	60	5	20	26
Niedersachsen .....	2 399	1 808	591	369	35	87	100
Nordrhein - Westfalen .....	5 636	4 199	1 437	859	114	220	244
Rheinland - Pfalz .....	1 278	968	309	175	29	52	53
Saarland .....	353	266	87	53	/	13	17
Sachsen .....	1 387	1 098	289	149	15	56	70
Sachsen - Anhalt .....	827	654	173	88	8	33	43
Schleswig - Holstein .....	849	612	237	149	16	30	42
Thüringen .....	766	619	147	72	6	29	39
<b>Deutschland ...</b>	<b>25 552</b>	<b>18 918</b>	<b>6 634</b>	<b>4 002</b>	<b>504</b>	<b>946</b>	<b>1 182</b>
Nachrichtlich:							
Früheres Bundesgebiet .....	20 908	15 311	5 597	3 458	445	771	923
Neue Länder und Berlin - Ost .....	4 644	3 607	1 037	544	59	176	259
<b>Frauen</b>							
Baden - Württemberg .....	1 331	42	1 289	460	55	576	198
Bayern .....	1 532	80	1 453	502	67	660	224
Berlin .....	761	96	665	249	34	222	160
Berlin - West .....	502	59	443	164	24	159	97
Berlin - Ost .....	258	37	221	85	10	63	63
Brandenburg .....	324	32	292	70	8	139	75
Bremen .....	123	10	112	36	6	49	21
Hamburg .....	353	33	320	126	14	116	64
Hessen .....	790	54	737	240	41	331	124
Mecklenburg - Vorpommern .....	234	27	207	56	/	96	50
Niedersachsen .....	986	62	924	281	39	458	147
Nordrhein - Westfalen .....	2 360	150	2 210	677	110	1 079	344
Rheinland - Pfalz .....	462	15	447	125	22	234	66
Saarland .....	153	/	149	37	/	84	22
Sachsen .....	649	51	598	150	16	297	136
Sachsen - Anhalt .....	361	39	322	72	7	168	75
Schleswig - Holstein .....	406	46	360	115	17	169	59
Thüringen .....	318	21	297	66	7	155	69
<b>Deutschland ...</b>	<b>11 143</b>	<b>761</b>	<b>10 382</b>	<b>3 264</b>	<b>451</b>	<b>4 833</b>	<b>1 834</b>
Nachrichtlich:							
Früheres Bundesgebiet .....	8 999	554	8 444	2 765	399	3 914	1 366
Neue Länder und Berlin - Ost .....	2 144	207	1 937	499	52	918	468
<b>Insgesamt</b>							
Baden - Württemberg .....	4 636	2 483	2 152	1 005	131	687	329
Bayern .....	5 290	2 865	2 426	1 104	152	791	379
Berlin .....	1 841	713	1 128	541	72	259	256
Berlin - West .....	1 184	435	749	361	50	184	154
Berlin - Ost .....	657	278	379	180	23	75	101
Brandenburg .....	1 067	615	451	150	19	165	117
Bremen .....	342	155	187	84	12	58	33
Hamburg .....	881	349	532	270	27	134	100
Hessen .....	2 693	1 449	1 243	555	82	406	200
Mecklenburg - Vorpommern .....	757	439	318	116	10	116	76
Niedersachsen .....	3 386	1 870	1 516	650	73	545	248
Nordrhein - Westfalen .....	7 996	4 348	3 647	1 537	224	1 299	588
Rheinland - Pfalz .....	1 739	983	756	301	51	286	119
Saarland .....	506	270	236	91	9	97	39
Sachsen .....	2 036	1 148	887	299	30	353	205
Sachsen - Anhalt .....	1 188	693	495	160	15	201	118
Schleswig - Holstein .....	1 255	658	597	264	33	198	101
Thüringen .....	1 084	640	444	138	13	184	109
<b>Deutschland ...</b>	<b>36 695</b>	<b>19 680</b>	<b>17 016</b>	<b>7 266</b>	<b>955</b>	<b>5 779</b>	<b>3 016</b>
Nachrichtlich:							
Früheres Bundesgebiet .....	29 907	15 866	14 041	6 222	844	4 685	2 289
Neue Länder und Berlin - Ost .....	6 788	3 814	2 974	1 043	111	1 094	726

\*) Ergebnis des Mikrozensus. - Bevölkerung in Privathaushalten.

**2 Privathaushalte**  
**2.5 Privathaushalte im April 1994 nach Zahl der Kinder, Haushaltsgröße,**  
**Ländern und Regierungsbezirken \*)**

Haushalte ----- Kinder	Insgesamt	Ein- personen- haushalte	Mehrpersonenhaushalte mit Personen						Durch- schnittliche Haushalts- größe Anzahl
			zu- sammen	2	3	4	5 und mehr		
							Haushalte	Personen	
1 000									
<b>08 Baden - Württemberg</b>									
Haushalte zusammen	4 636	1 698	2 937	1 368	705	618	247	1 313	2,23
Haushalte ohne Kinder	2 933	1 698	1 235	1 209	22	/	/	9	1,43
Haushalte mit Kindern	1 702	X	1 702	158	682	616	245	1 305	3,60
mit 1 Kind	806	X	806	158	625	19	/	18	2,84
2 Kindern	657	X	657	X	58	586	14	70	3,94
3 Kindern	187	X	187	X	X	11	176	887	4,98
4 und mehr Kindern	52	X	52	X	X	X	52	329	6,31
Kinder zusammen	2 908	X	2 908	158	740	1 225	785	X	X
Durchschnittliche Zahl der Kinder je Haushalt mit Kindern	1,71	X	1,71	1,00	1,08	1,99	3,20	X	X
<b>081 Reg.- Bez. Stuttgart</b>									
Haushalte zusammen	1 726	624	1 102	511	265	233	93	491	2,24
Haushalte ohne Kinder	1 090	624	465	456	9	/	/	/	1,44
Haushalte mit Kindern	637	X	637	55	257	232	92	490	3,61
mit 1 Kind	298	X	298	55	235	7	/	9	2,85
2 Kindern	249	X	249	X	22	222	5	26	3,94
3 Kindern	72	X	72	X	X	/	68	344	4,99
4 und mehr Kindern	17	X	17	X	X	X	17	110	6,34
Kinder zusammen	1 089	X	1 089	55	279	462	292	X	X
Durchschnittliche Zahl der Kinder je Haushalt mit Kindern	1,71	X	1,71	1,00	1,09	1,99	3,16	X	X
<b>082 Reg.- Bez. Karlsruhe</b>									
Haushalte zusammen	1 232	462	769	371	193	152	53	279	2,17
Haushalte ohne Kinder	797	462	335	328	6	/	/	/	1,43
Haushalte mit Kindern	434	X	434	43	187	152	52	278	3,53
mit 1 Kind	222	X	222	43	173	5	/	/	2,83
2 Kindern	161	X	161	X	14	143	/	19	3,94
3 Kindern	40	X	40	X	X	/	37	186	4,96
4 und mehr Kindern	11	X	11	X	X	X	11	72	6,26
Kinder zusammen	712	X	712	43	201	301	167	X	X
Durchschnittliche Zahl der Kinder je Haushalt mit Kindern	1,64	X	1,64	1,00	1,07	1,98	3,19	X	X
<b>083 Reg. - Bez. Freiburg</b>									
Haushalte zusammen	951	369	582	274	135	126	48	254	2,19
Haushalte ohne Kinder	614	369	245	239	/	/	/	/	1,41
Haushalte mit Kindern	337	X	337	35	130	126	47	250	3,59
mit 1 Kind	157	X	157	35	119	/	/	/	2,80
2 Kindern	134	X	134	X	11	121	/	11	3,93
3 Kindern	35	X	35	X	X	/	33	168	4,96
4 und mehr Kindern	11	X	11	X	X	X	11	69	6,30
Kinder zusammen	579	X	579	35	141	250	153	X	X
Durchschnittliche Zahl der Kinder je Haushalt mit Kindern	1,72	X	1,72	1,00	1,08	1,99	3,26	X	X
<b>084 Reg. - Bez. Tübingen</b>									
Haushalte zusammen	726	242	484	211	112	107	54	289	2,36
Haushalte ohne Kinder	433	242	190	186	/	/	/	/	1,45
Haushalte mit Kindern	294	X	294	25	108	107	54	287	3,71
mit 1 Kind	129	X	129	25	98	/	/	6	2,86
2 Kindern	113	X	113	X	11	100	/	14	3,93
3 Kindern	40	X	40	X	X	/	37	188	5,00
4 und mehr Kindern	12	X	12	X	X	X	12	78	6,31
Kinder zusammen	528	X	528	25	119	212	172	X	X
Durchschnittliche Zahl der Kinder je Haushalt mit Kindern	1,80	X	1,80	1,00	1,10	1,98	3,21	X	X
<b>09 Bayern</b>									
Haushalte zusammen	5 290	1 841	3 449	1 612	821	703	314	1 687	2,27
Haushalte ohne Kinder	3 303	1 841	1 462	1 413	42	6	/	6	1,46
Haushalte mit Kindern	1 987	X	1 987	198	779	697	313	1 681	3,62
mit 1 Kind	958	X	958	198	717	34	9	44	2,85
2 Kindern	755	X	755	X	62	651	42	221	3,99
3 Kindern	214	X	214	X	X	12	203	1 032	5,04
4 und mehr Kindern	59	X	59	X	X	X	59	383	6,44
Kinder zusammen	3 369	X	3 369	198	840	1 372	958	X	X
Durchschnittliche Zahl der Kinder je Haushalt mit Kindern	1,70	X	1,70	1,00	1,08	1,97	3,06	X	X

\*) Ergebnis des Mikrozensus - Bevölkerung in Privathaushalten

**2 Privathaushalte**  
**2.5 Privathaushalte im April 1994 nach Zahl der Kinder, Haushaltsgröße,**  
**Ländern und Regierungsbezirken \*)**

Haushalte ----- Kinder	Insgesamt	Ein- person- haushalte	Mehrpersonenhaushalte mit Personen						Durch- schnittliche Haushalts- größe	Anzahl
			zu- sam- men	2	3	4	5 und mehr			
							Haushalte	Personen		
1 000										
<b>091 Reg. - Bez. Oberbayern</b>										
Haushalte zusammen	1 889	743	1 146	579	264	214	89	477	2,13	
Haushalte ohne Kinder	1 264	743	522	505	14	/	/	/	1,43	
Haushalte mit Kindern	625	X	625	74	250	212	89	476	3,56	
mit 1 Kind	317	X	317	74	230	10	/	14	2,81	
2 Kindern	232	X	232	X	20	199	13	70	3,98	
3 Kindern	59	X	59	X	X	/	56	286	5,05	
4 und mehr Kindern	16	X	16	X	X	X	16	106	6,42	
Kinder zusammen	1 030	X	1 030	74	271	417	268	X	X	
Durchschnittliche Zahl der Kinder je Haushalt mit Kindern	1,65	X	1,65	1,00	1,08	1,97	3,03	X	X	
<b>092 Reg. - Bez. Niederbayern</b>										
Haushalte zusammen	452	120	332	137	85	75	35	190	2,52	
Haushalte ohne Kinder	246	120	126	121	/	/	/	/	1,54	
Haushalte mit Kindern	206	X	206	16	80	74	35	189	3,69	
mit 1 Kind	97	X	97	16	75	5	/	5	2,91	
2 Kindern	79	X	79	X	6	67	6	29	4,02	
3 Kindern	23	X	23	X	X	/	22	112	5,07	
4 und mehr Kindern	7	X	7	X	X	X	7	43	6,52	
Kinder zusammen	352	X	352	16	86	144	106	X	X	
Durchschnittliche Zahl der Kinder je Haushalt mit Kindern	1,71	X	1,71	1,00	1,07	1,94	3,03	X	X	
<b>093 Reg. - Bez. Oberpfalz</b>										
Haushalte zusammen	450	154	295	126	71	68	30	161	2,34	
Haushalte ohne Kinder	267	154	112	109	/	/	/	/	1,44	
Haushalte mit Kindern	183	X	183	18	67	68	30	160	3,66	
mit 1 Kind	83	X	83	18	62	/	/	/	2,83	
2 Kindern	74	X	74	X	5	64	/	24	4,01	
3 Kindern	19	X	19	X	X	/	19	95	5,05	
4 und mehr Kindern	6	X	6	X	X	X	6	39	6,44	
Kinder zusammen	317	X	317	18	73	134	92	X	X	
Durchschnittliche Zahl der Kinder je Haushalt mit Kindern	1,73	X	1,73	1,00	1,08	1,97	3,09	X	X	
<b>094 Reg. - Bez. Oberfranken</b>										
Haushalte zusammen	472	146	327	152	84	60	31	169	2,34	
Haushalte ohne Kinder	286	146	141	135	/	/	/	/	1,44	
Haushalte mit Kindern	186	X	186	17	79	59	31	168	3,66	
mit 1 Kind	94	X	94	17	72	/	/	7	2,83	
2 Kindern	67	X	67	X	7	55	5	26	4,01	
3 Kindern	20	X	20	X	X	/	19	100	5,05	
4 und mehr Kindern	5	X	5	X	X	X	5	35	6,44	
Kinder zusammen	312	X	312	17	86	116	93	X	X	
Durchschnittliche Zahl der Kinder je Haushalt mit Kindern	1,68	X	1,68	1,00	1,08	1,97	2,99	X	X	
<b>095 Reg. - Bez. Mittelfranken</b>										
Haushalte zusammen	755	278	477	232	111	97	37	202	2,20	
Haushalte ohne Kinder	491	278	213	206	6	/	/	/	1,45	
Haushalte mit Kindern	264	X	264	26	105	96	37	201	3,60	
mit 1 Kind	129	X	129	26	97	/	/	6	2,85	
2 Kindern	102	X	102	X	9	89	/	20	3,96	
3 Kindern	25	X	25	X	X	/	24	121	4,99	
4 und mehr Kindern	8	X	8	X	X	X	8	54	6,47	
Kinder zusammen	445	X	445	26	114	188	116	X	X	
Durchschnittliche Zahl der Kinder je Haushalt mit Kindern	1,68	X	1,68	1,00	1,08	1,97	3,13	X	X	
<b>096 Reg. - Bez. Unterfranken</b>										
Haushalte zusammen	550	167	383	167	93	85	37	194	2,40	
Haushalte ohne Kinder	319	167	152	148	/	/	/	/	1,49	
Haushalte mit Kindern	231	X	231	20	89	85	37	194	3,64	
mit 1 Kind	108	X	108	20	83	/	/	8	2,88	
2 Kindern	90	X	90	X	6	80	/	25	4,00	
3 Kindern	28	X	28	X	X	/	26	130	5,00	
4 und mehr Kindern	/	X	/	X	X	X	/	32	/	
Kinder zusammen	393	X	393	20	95	168	110	X	X	
Durchschnittliche Zahl der Kinder je Haushalt mit Kindern	1,70	X	1,70	1,00	1,07	1,98	2,98	X	X	

\*) Ergebnis des Mikrozensus - Bevölkerung in Privathaushalten



**2 Privathaushalte**  
**2.5 Privathaushalte im April 1994 nach Zahl der Kinder, Haushaltsgröße,**  
**Ländern und Regierungsbezirken \*)**

Haushalte ----- Kinder	Insgesamt	Ein- person- haushalte	Mehrpersonenhaushalte mit Personen						Durch- schnittliche Haushalts- größe Anzahl
			zu- sammen	2	3	4	5 und mehr		
							Haushalte	Personen	
1 000									
<b>097 Reg. - Bez. Schwaben</b>									
Haushalte zusammen	723	235	489	217	112	104	55	294	2,37
Haushalte ohne Kinder	431	235	196	190	5	/	/	/	1,47
Haushalte mit Kindern	292	X	292	27	107	103	55	293	3,70
mit 1 Kind	130	X	130	27	98	/	/	/	2,83
2 Kindern	111	X	111	X	9	97	5	26	3,98
3 Kindern	39	X	39	X	X	/	37	189	5,02
4 und mehr Kindern	12	X	12	X	X	X	12	75	6,30
Kinder zusammen	521	X	521	27	116	205	173	X	X
Durchschnittliche Zahl der Kinder je Haushalt mit Kindern	1,78	X	1,78	1,00	1,08	1,98	3,17	X	X
<b>11 Berlin</b>									
Haushalte zusammen	1 841	860	981	550	230	155	46	251	1,91
Haushalte ohne Kinder	1 325	860	465	458	7	/	/	/	1,36
Haushalte mit Kindern	516	X	516	92	224	154	46	249	3,34
mit 1 Kind	292	X	292	92	195	/	/	/	2,70
2 Kindern	176	X	176	X	28	145	/	13	3,86
3 Kindern	35	X	35	X	X	/	30	150	4,88
4 und mehr Kindern	13	X	13	X	X	X	13	83	6,39
Kinder zusammen	805	X	805	92	252	309	152	X	X
Durchschnittliche Zahl der Kinder je Haushalt mit Kindern	1,56	X	1,56	1,00	1,13	2,01	3,32	X	X
<b>12 Brandenburg</b>									
Haushalte zusammen	1 067	295	771	341	205	183	42	223	2,39
Haushalte ohne Kinder	594	295	299	289	9	/	/	/	1,52
Haushalte mit Kindern	472	X	472	51	196	182	42	223	3,48
mit 1 Kind	232	X	232	51	173	6	/	5	2,82
2 Kindern	199	X	199	X	23	172	/	22	3,91
3 Kindern	34	X	34	X	X	/	30	152	4,91
4 und mehr Kindern	7	X	7	X	X	X	7	44	6,45
Kinder zusammen	764	X	764	51	219	362	131	X	X
Durchschnittliche Zahl der Kinder je Haushalt mit Kindern	1,62	X	1,62	1,62	1,62	1,62	1,62	X	X
<b>04 Bremen</b>									
Haushalte zusammen	342	143	199	113	47	28	12	66	2,00
Haushalte ohne Kinder	244	143	101	99	/	/	/	/	1,42
Haushalte mit Kindern	98	X	98	14	45	27	12	66	3,44
mit 1 Kind	55	X	55	14	41	/	/	/	2,76
2 Kindern	31	X	31	X	/	26	/	/	3,89
3 Kindern	9	X	9	X	X	/	8	40	4,90
4 und mehr Kindern	/	X	/	X	X	X	/	21	/
Kinder zusammen	159	X	159	14	49	55	40	X	X
Durchschnittliche Zahl der Kinder je Haushalt mit Kindern	1,62	X	1,62	1,00	1,09	2,02	3,37	X	X
<b>02 Hamburg</b>									
Haushalte zusammen	881	401	479	278	107	69	25	138	1,92
Haushalte ohne Kinder	640	401	239	235	/	/	/	/	1,38
Haushalte mit Kindern	240	X	240	43	103	69	25	138	3,36
mit 1 Kind	137	X	137	43	90	/	/	6	2,72
2 Kindern	78	X	78	X	13	64	/	9	3,87
3 Kindern	17	X	17	X	X	/	14	73	4,87
4 und mehr Kindern	8	X	8	X	X	X	8	51	6,34
Kinder zusammen	379	X	379	43	115	138	83	X	X
Durchschnittliche Zahl der Kinder je Haushalt mit Kindern	1,58	X	1,58	1,00	1,12	2,00	3,28	X	X
<b>06 Hessen</b>									
Haushalte zusammen	2 693	923	1 770	866	440	339	125	670	2,23
Haushalte ohne Kinder	1 722	923	799	770	25	/	/	/	1,48
Haushalte mit Kindern	971	X	971	95	415	335	124	669	3,55
mit 1 Kind	501	X	501	95	382	19	/	21	2,87
2 Kindern	362	X	362	X	33	311	17	91	3,97
3 Kindern	84	X	84	X	X	/	80	403	5,01
4 und mehr Kindern	23	X	23	X	X	X	23	154	6,54
Kinder zusammen	1 582	X	1 582	95	449	656	381	X	X
Durchschnittliche Zahl der Kinder je Haushalt mit Kindern	1,63	X	1,63	1,00	1,08	1,96	3,07	X	X

\*) Ergebnis des Mikrozensus - Bevölkerung in Privathaushalten

**2 Privathaushalte**  
**2.5 Privathaushalte im April 1994 nach Zahl der Kinder, Haushaltsgröße,**  
**Ländern und Regierungsbezirken \*)**

Haushalte ----- Kinder	Insgesamt	Ein- person- haushalte	Mehrpersonenhaushalte mit Personen						Durch- schnittliche Haushalts- größe  Anzahl
			zu- sam- men	2	3	4	5 und mehr		
							Haushalte	Personen	
1 000									
<b>064 Reg. - Bez. Darmstadt</b>									
Haushalte zusammen	1 712	618	1 094	559	265	200	70	377	2,16
Haushalte ohne Kinder	1 131	618	513	496	14	/	/	/	1,47
Haushalte mit Kindern	581	X	581	63	250	197	70	376	3,52
mit 1 Kind	304	X	304	63	229	10	/	12	2,84
2 Kindern	214	X	214	X	22	185	8	41	3,95
3 Kindern	50	X	50	X	X	/	47	238	5,00
4 und mehr Kindern	13	X	13	X	X	X	13	84	6,53
Kinder zusammen	939	X	939	63	272	387	217	X	X
Durchschnittliche Zahl der Kinder je Haushalt mit Kindern	1,62	X	1,62	1,00	1,09	1,96	3,08	X	X
<b>065 Reg.- Bez. Gießen</b>									
Haushalte zusammen	446	143	303	131	83	64	25	137	2,35
Haushalte ohne Kinder	265	143	122	117	/	/	/	/	1,49
Haushalte mit Kindern	181	X	181	14	78	64	25	136	3,61
mit 1 Kind	93	X	93	14	73	/	/	/	2,92
2 Kindern	68	X	68	X	5	58	/	22	4,00
3 Kindern	15	X	15	X	X	/	14	72	5,03
4 und mehr Kindern	6	X	6	X	X	X	6	38	6,67
Kinder zusammen	299	X	299	14	83	124	77	X	X
Durchschnittliche Zahl der Kinder je Haushalt mit Kindern	1,65	X	1,65	1,00	1,07	1,95	3,11	X	X
<b>066 Reg.- Bez. Kassel</b>									
Haushalte zusammen	534	161	373	176	93	75	29	157	2,34
Haushalte ohne Kinder	325	161	164	157	6	/	/	/	1,53
Haushalte mit Kindern	209	X	209	18	87	75	29	157	3,60
mit 1 Kind	104	X	104	18	80	/	/	/	2,89
2 Kindern	80	X	80	X	6	68	5	27	4,01
3 Kindern	20	X	20	X	X	/	18	94	5,01
4 und mehr Kindern	/	X	/	X	X	X	/	31	/
Kinder zusammen	344	X	344	18	93	145	87	X	X
Durchschnittliche Zahl der Kinder je Haushalt mit Kindern	1,65	X	1,65	1,00	1,07	1,95	2,98	X	X
<b>13 Mecklenburg - Vorpommern</b>									
Haushalte zusammen	757	201	556	241	146	133	36	187	2,43
Haushalte ohne Kinder	410	201	209	203	5	/	/	/	1,52
Haushalte mit Kindern	347	X	347	38	141	132	36	187	3,50
mit 1 Kind	168	X	168	38	123	6	/	/	2,82
2 Kindern	146	X	146	X	18	123	/	25	3,91
3 Kindern	26	X	26	X	X	/	23	115	4,87
4 und mehr Kindern	7	X	7	X	X	X	7	43	6,17
Kinder zusammen	568	X	568	38	159	263	109	X	X
Durchschnittliche Zahl der Kinder je Haushalt mit Kindern	1,64	X	1,64	1,00	1,13	1,98	3,05	X	X
<b>03 Niedersachsen</b>									
Haushalte zusammen	3 386	1 134	2 252	1 098	535	427	191	1 030	2,27
Haushalte ohne Kinder	2 137	1 134	1 003	972	26	/	/	/	1,49
Haushalte mit Kindern	1 249	X	1 249	126	509	423	190	1 026	3,60
mit 1 Kind	620	X	620	126	466	21	7	35	2,85
2 Kindern	461	X	461	X	43	394	23	121	3,97
3 Kindern	130	X	130	X	X	8	123	623	5,01
4 und mehr Kindern	37	X	37	X	X	X	37	246	6,57
Kinder zusammen	2 102	X	2 102	126	552	833	591	X	X
Durchschnittliche Zahl der Kinder je Haushalt mit Kindern	1,68	X	1,68	1,00	1,08	1,97	3,10	X	X
<b>031 Reg. - Bez. Braunschweig</b>									
Haushalte zusammen	790	300	490	251	118	88	33	175	2,13
Haushalte ohne Kinder	529	300	229	224	/	/	/	/	1,44
Haushalte mit Kindern	261	X	261	27	113	87	33	175	3,52
mit 1 Kind	138	X	138	27	105	/	/	7	2,85
2 Kindern	93	X	93	X	8	83	/	14	3,95
3 Kindern	23	X	23	X	X	/	22	110	4,97
4 und mehr Kindern	7	X	7	X	X	X	7	44	6,49
Kinder zusammen	424	X	424	27	121	172	103	X	X
Durchschnittliche Zahl der Kinder je Haushalt mit Kindern	1,62	X	1,62	1,00	1,07	1,97	3,14	X	X

\*) Ergebnis des Mikrozensus - Bevölkerung in Privathaushalten

**2 Privathaushalte**  
**2.5 Privathaushalte im April 1994 nach Zahl der Kinder, Haushaltsgröße,**  
**Ländern und Regierungsbezirken \*)**

Haushalte ----- Kinder	Insgesamt	Ein- personen- haushalte	Mehrpersonenhaushalte mit Personen						Durch- schnittliche Haushalts- größe	Anzahl
			zu- sammen	2	3	4	5 und mehr			
							Haushalte	Personen		
1 000										
<b>032 Reg. - Bez. Hannover</b>										
Haushalte zusammen	989	357	632	331	149	113	39	206	2,15	
Haushalte ohne Kinder	660	357	303	294	8	/	/	/	1,48	
Haushalte mit Kindern	329	X	329	37	142	112	38	204	3,50	
mit 1 Kind	175	X	175	37	130	7	/	6	2,84	
2 Kindern	120	X	120	X	12	103	5	28	3,96	
3 Kindern	28	X	28	X	X	/	25	128	4,99	
4 und mehr Kindern	7	X	7	X	X	X	7	42	6,35	
Kinder zusammen	527	X	527	37	153	220	117	X	X	
Durchschnittliche Zahl der Kinder je Haushalt mit Kindern	1,60	X	1,60	1,00	1,08	1,96	3,03	X	X	
<b>033 Reg. - Bez. Lüneburg</b>										
Haushalte zusammen	664	193	471	224	115	93	38	208	2,36	
Haushalte ohne Kinder	400	193	207	199	7	/	/	/	1,54	
Haushalte mit Kindern	264	X	264	25	109	93	38	206	3,61	
mit 1 Kind	132	X	132	25	99	6	/	9	2,89	
2 Kindern	100	X	100	X	9	85	5	29	3,98	
3 Kindern	26	X	26	X	X	/	24	122	5,05	
4 und mehr Kindern	7	X	7	X	X	X	7	46	6,72	
Kinder zusammen	440	X	440	25	118	181	116	X	X	
Durchschnittliche Zahl der Kinder je Haushalt mit Kindern	1,67	X	1,67	1,00	1,09	1,95	3,06	X	X	
<b>034 Reg. - Bez. Weser - Ems</b>										
Haushalte zusammen	943	284	659	292	152	133	81	441	2,44	
Haushalte ohne Kinder	549	284	264	255	7	/	/	/	1,50	
Haushalte mit Kindern	395	X	395	37	145	131	81	440	3,74	
mit 1 Kind	176	X	176	37	131	6	/	12	2,85	
2 Kindern	147	X	147	X	14	123	10	50	3,98	
3 Kindern	54	X	54	X	X	/	52	263	5,02	
4 und mehr Kindern	17	X	17	X	X	X	17	114	6,63	
Kinder zusammen	712	X	712	37	159	260	256	X	X	
Durchschnittliche Zahl der Kinder je Haushalt mit Kindern	1,80	X	1,80	1,00	1,10	1,98	3,15	X	X	
<b>05 Nordrhein - Westfalen</b>										
Haushalte zusammen	7 996	2 787	5 208	2 581	1 259	954	414	2 224	2,22	
Haushalte ohne Kinder	5 148	2 787	2 361	2 300	52	8	/	/	1,47	
Haushalte mit Kindern	2 848	X	2 848	281	1 207	946	413	2 219	3,58	
mit 1 Kind	1 435	X	1 435	281	1 111	35	7	36	2,84	
2 Kindern	1 020	X	1 020	X	96	893	32	163	3,94	
3 Kindern	298	X	298	X	X	18	280	1 414	4,99	
4 und mehr Kindern	94	X	94	X	X	X	94	606	6,43	
Kinder zusammen	4 788	X	4 788	281	1 303	1 876	1 329	X	X	
Durchschnittliche Zahl der Kinder je Haushalt mit Kindern	1,68	X	1,68	1,68	1,68	1,68	1,68	X	X	
<b>051 Reg. - Bez. Düsseldorf</b>										
Haushalte zusammen	2 450	880	1 570	833	369	260	108	580	2,15	
Haushalte ohne Kinder	1 642	880	762	745	15	/	/	/	1,48	
Haushalte mit Kindern	808	X	808	88	354	259	108	578	3,53	
mit 1 Kind	426	X	426	88	326	10	/	10	2,83	
2 Kindern	279	X	279	X	28	243	8	43	3,93	
3 Kindern	79	X	79	X	X	6	73	370	4,97	
4 und mehr Kindern	24	X	24	X	X	X	24	155	6,41	
Kinder zusammen	1 328	X	1 328	88	381	513	346	X	X	
Durchschnittliche Zahl der Kinder je Haushalt mit Kindern	1,64	X	1,64	1,00	1,08	1,98	3,20	X	X	
<b>053 Reg. - Bez. Köln</b>										
Haushalte zusammen	1 931	714	1 217	615	297	220	85	454	2,16	
Haushalte ohne Kinder	1 275	714	560	546	12	/	/	/	1,45	
Haushalte mit Kindern	656	X	656	68	285	218	85	454	3,53	
mit 1 Kind	340	X	340	68	260	10	/	9	2,84	
2 Kindern	234	X	234	X	24	204	5	28	3,92	
3 Kindern	63	X	63	X	X	/	59	300	4,98	
4 und mehr Kindern	19	X	19	X	X	X	19	117	6,34	
Kinder zusammen	1 079	X	1 079	68	309	430	272	X	X	
Durchschnittliche Zahl der Kinder je Haushalt mit Kindern	1,64	X	1,64	1,00	1,09	1,97	3,19	X	X	

\*) Ergebnis des Mikrozensus - Bevölkerung in Privathaushalten

**2 Privathaushalte**  
**2.5 Privathaushalte im April 1994 nach Zahl der Kinder, Haushaltsgröße,**  
**Ländern und Regierungsbezirken \*)**

Haushalte ----- Kinder	Insgesamt	Ein- person- haushalte	Mehrpersonenhaushalte mit Personen					Durchschnittliche Haushalts- größe		Anzahl
			zu- sammen	2	3	4	5 und mehr			
							Haushalte	Personen		
1 000										
<b>055 Reg. - Bez. Münster</b>										
Haushalte zusammen	1 071	333	738	328	179	152	79	421	2,39	
Haushalte ohne Kinder	631	333	298	288	8	/	/	/	1,49	
Haushalte mit Kindern	439	X	439	40	172	150	78	420	3,67	
mit 1 Kind	204	X	204	40	157	5	/	7	2,85	
2 Kindern	162	X	162	X	14	141	6	33	3,96	
3 Kindern	57	X	57	X	X	/	54	273	5,02	
4 und mehr Kindern	17	X	17	X	X	X	17	106	6,34	
Kinder zusammen	770	X	770	40	186	297	248	X	X	
Durchschnittliche Zahl der Kinder je Haushalt mit Kindern	1,75	X	1,75	1,00	1,08	1,98	3,16	X	X	
<b>057 Reg. - Bez. Detmold</b>										
Haushalte zusammen	846	283	563	255	137	116	55	302	2,33	
Haushalte ohne Kinder	519	283	236	227	7	/	/	/	1,47	
Haushalte mit Kindern	328	X	328	27	130	115	55	301	3,68	
mit 1 Kind	155	X	155	27	122	/	/	6	2,87	
2 Kindern	121	X	121	X	8	107	5	27	3,98	
3 Kindern	38	X	38	X	X	/	36	180	4,99	
4 und mehr Kindern	13	X	13	X	X	X	13	87	6,58	
Kinder zusammen	573	X	573	27	139	227	180	X	X	
Durchschnittliche Zahl der Kinder je Haushalt mit Kindern	1,75	X	1,75	1,00	1,06	1,98	3,25	X	X	
<b>059 Reg. - Bez. Arnberg</b>										
Haushalte zusammen	1 697	577	1 121	550	277	207	86	467	2,24	
Haushalte ohne Kinder	1 081	577	505	493	11	/	/	/	1,48	
Haushalte mit Kindern	616	X	616	58	267	206	86	466	3,58	
mit 1 Kind	309	X	309	58	246	5	/	/	2,83	
2 Kindern	224	X	224	X	21	197	6	33	3,94	
3 Kindern	61	X	61	X	X	/	58	291	4,99	
4 und mehr Kindern	22	X	22	X	X	X	22	140	6,50	
Kinder zusammen	1 038	X	1 038	58	287	410	284	X	X	
Durchschnittliche Zahl der Kinder je Haushalt mit Kindern	1,69	X	1,69	1,00	1,08	1,99	3,29	X	X	
<b>07 Rheinland - Pfalz</b>										
Haushalte zusammen	1 739	563	1 176	562	301	227	86	461	2,28	
Haushalte ohne Kinder	1 075	563	512	493	17	/	/	/	1,50	
Haushalte mit Kindern	664	X	664	69	284	226	86	458	3,54	
mit 1 Kind	344	X	344	69	263	11	/	7	2,85	
2 Kindern	238	X	238	X	21	209	8	40	3,95	
3 Kindern	64	X	64	X	X	6	58	295	5,00	
4 und mehr Kindern	18	X	18	X	X	X	18	115	6,33	
Kinder zusammen	1 092	X	1 092	69	305	446	272	X	X	
Durchschnittliche Zahl der Kinder je Haushalt mit Kindern	1,64	X	1,64	1,00	1,07	1,98	3,16	X	X	
<b>071 Reg. - Bez. Koblenz</b>										
Haushalte zusammen	630	192	438	200	115	89	34	180	2,34	
Haushalte ohne Kinder	379	192	187	179	7	/	/	/	1,52	
Haushalte mit Kindern	251	X	251	22	108	89	33	177	3,57	
mit 1 Kind	126	X	126	22	99	5	/	/	2,87	
2 Kindern	93	X	93	X	8	82	/	15	3,94	
3 Kindern	25	X	25	X	X	/	23	114	4,96	
4 und mehr Kindern	7	X	7	X	X	X	7	47	6,25	
Kinder zusammen	418	X	418	22	116	175	106	X	X	
Durchschnittliche Zahl der Kinder je Haushalt mit Kindern	1,66	X	1,66	1,00	1,08	1,97	3,18	X	X	
<b>072 Reg. - Bez. Trier</b>										
Haushalte zusammen	223	74	150	71	35	30	13	73	2,30	
Haushalte ohne Kinder	137	74	63	61	/	/	/	/	1,48	
Haushalte mit Kindern	86	X	86	11	33	29	13	73	3,60	
mit 1 Kind	42	X	42	11	30	/	/	/	2,79	
2 Kindern	31	X	31	X	/	27	/	5	3,94	
3 Kindern	11	X	11	X	X	/	10	49	4,96	
4 und mehr Kindern	/	X	/	X	X	X	/	18	/	
Kinder zusammen	149	X	149	11	36	59	43	X	X	
Durchschnittliche Zahl der Kinder je Haushalt mit Kindern	1,72	X	1,72	1,00	1,09	2,01	3,22	X	X	

\*) Ergebnis des Mikrozensus - Bevölkerung in Privathaushalten

**2 Privathaushalte**  
**2.5 Privathaushalte im April 1994 nach Zahl der Kinder, Haushaltsgröße,**  
**Ländern und Regierungsbezirken \*)**

Haushalte ----- Kinder	Insgesamt	Ein- person- haushalte	Mehrpersonenhaushalte mit Personen						Durch- schnittliche Haushalts- größe	Anzahl
			zu- sammen	2	3	4	5 und mehr			
							Haushalte	Personen		
1 000										
<b>073 Reg. - Bez. Rheinhessen - Pfalz</b>										
Haushalte zusammen	886	298	589	290	151	108	39	208	2,22	
Haushalte ohne Kinder	559	298	262	254	8	/	/	/	1,49	
Haushalte mit Kindern	327	X	327	37	144	107	39	207	3,49	
mit 1 Kind	176	X	176	37	134	5	/	/	2,83	
2 Kindern	114	X	114	X	10	100	/	/	3,95	
3 Kindern	29	X	29	X	X	/	26	132	4,97	
4 und mehr Kindern	8	X	8	X	X	X	8	51	5,17	
Kinder zusammen	524	X	524	37	153	212	122	X	X	
Durchschnittliche Zahl der Kinder je Haushalt mit Kindern	1,60	X	1,60	1,00	1,07	1,97	3,13	X	X	
<b>10 Saarland</b>										
Haushalte zusammen	506	187	319	155	89	58	16	88	2,15	
Haushalte ohne Kinder	323	187	136	134	/	/	/	/	1,43	
Haushalte mit Kindern	183	X	183	21	87	58	16	88	3,42	
mit 1 Kind	105	X	105	21	81	/	/	/	2,81	
2 Kindern	61	X	61	X	5	55	/	/	3,92	
3 Kindern	14	X	14	X	X	/	12	60	4,91	
4 und mehr Kindern	/	X	/	X	X	X	/	24	/	
Kinder zusammen	285	X	285	21	92	117	55	X	X	
Durchschnittliche Zahl der Kinder je Haushalt mit Kindern	1,56	X	1,56	1,00	1,06	2,00	3,39	X	X	
<b>14 Sachsen</b>										
Haushalte zusammen	2 036	628	1 408	682	376	283	67	353	2,26	
Haushalte ohne Kinder	1 232	628	604	593	11	/	/	/	1,50	
Haushalte mit Kindern	804	X	804	89	365	282	67	352	3,43	
mit 1 Kind	433	X	433	89	336	7	/	/	2,81	
2 Kindern	304	X	304	X	29	270	/	24	3,92	
3 Kindern	53	X	53	X	X	5	48	241	4,91	
4 und mehr Kindern	13	X	13	X	X	X	13	82	6,24	
Kinder zusammen	1 259	X	1 259	89	395	564	212	X	X	
Durchschnittliche Zahl der Kinder je Haushalt mit Kindern	1,57	X	1,57	1,00	1,08	2,00	3,16	X	X	
<b>141 Reg. - Bez. Chemnitz</b>										
Haushalte zusammen	764	236	528	260	145	102	21	110	2,24	
Haushalte ohne Kinder	470	236	234	230	/	/	/	/	1,51	
Haushalte mit Kindern	294	X	294	30	141	102	21	110	3,40	
mit 1 Kind	165	X	165	30	132	/	/	/	2,84	
2 Kindern	107	X	107	X	9	97	/	8	3,93	
3 Kindern	19	X	19	X	X	/	16	82	4,88	
4 und mehr Kindern	/	X	/	X	X	/	/	16	/	
Kinder zusammen	448	X	448	30	150	204	64	X	X	
Durchschnittliche Zahl der Kinder je Haushalt mit Kindern	1,52	X	1,52	1,00	1,06	1,99	3,02	X	X	
<b>142 Reg. - Bez. Dresden</b>										
Haushalte zusammen	766	228	539	256	137	115	30	160	2,31	
Haushalte ohne Kinder	452	228	225	220	/	/	/	/	1,51	
Haushalte mit Kindern	314	X	314	36	133	115	30	160	3,47	
mit 1 Kind	160	X	160	36	121	/	/	/	2,79	
2 Kindern	124	X	124	X	12	110	/	9	3,92	
3 Kindern	23	X	23	X	X	/	22	109	4,94	
4 und mehr Kindern	6	X	6	X	X	X	6	40	6,27	
Kinder zusammen	506	X	506	36	145	228	97	X	X	
Durchschnittliche Zahl der Kinder je Haushalt mit Kindern	1,61	X	1,61	1,00	1,09	1,99	3,22	X	X	
<b>143 Reg. - Bez. Leipzig</b>										
Haushalte zusammen	506	164	342	166	94	66	16	83	2,22	
Haushalte ohne Kinder	310	164	146	143	/	/	/	/	1,48	
Haushalte mit Kindern	196	X	196	23	92	66	16	83	3,40	
mit 1 Kind	107	X	107	23	83	/	/	/	2,80	
2 Kindern	73	X	73	X	9	63	/	6	3,90	
3 Kindern	11	X	11	X	X	/	10	50	4,92	
4 und mehr Kindern	/	X	/	X	X	X	/	26	/	
Kinder zusammen	305	X	305	23	100	131	51	X	X	
Durchschnittliche Zahl der Kinder je Haushalt mit Kindern	1,56	X	1,56	1,00	1,10	2,00	3,25	X	X	

\*) Ergebnis des Mikrozensus - Bevölkerung in Privathaushalten

**2 Privathaushalte**  
**2.5 Privathaushalte im April 1994 nach Zahl der Kinder, Haushaltsgröße,**  
**Ländern und Regierungsbezirken \*)**

Haushalte ----- Kinder	Insgesamt	Ein- personen- haushalte	Mehrpersonenhaushalte mit Personen					Durchschnittliche Haushalts- größe		Anzahl
			zu- sammen	2	3	4	5 und mehr			
							Haushalte	Personen		
1 000										
<b>15 Sachsen - Anhalt</b>										
Haushalte zusammen	1 188	339	849	394	242	173	39	207	2,32	
Haushalte ohne Kinder	691	339	352	342	9	/	/	/	1,53	
Haushalte mit Kindern	497	X	497	52	233	172	39	206	3,42	
mit 1 Kind	276	X	276	52	216	7	/	/	2,84	
2 Kindern	183	X	183	X	17	160	5	27	3,94	
3 Kindern	31	X	31	X	X	/	26	132	4,87	
4 und mehr Kindern	7	X	7	X	X	X	7	44	6,42	
Kinder zusammen	766	X	766	52	250	342	121	X	X	
Durchschnittliche Zahl der Kinder je Haushalt mit Kindern	1,54	X	1,54	1,00	1,07	1,99	3,11	X	X	
<b>151 Reg. - Bez. Dessau</b>										
Haushalte zusammen	254	76	177	86	48	35	8	42	2,27	
Haushalte ohne Kinder	155	76	79	76	/	/	/	/	1,53	
Haushalte mit Kindern	99	X	99	10	46	34	8	42	3,43	
mit 1 Kind	54	X	54	10	42	/	/	/	2,85	
2 Kindern	37	X	37	X	/	32	/	6	3,94	
3 Kindern	6	X	6	X	X	/	5	26	4,92	
4 und mehr Kindern	/	X	/	X	X	X	/	10	/	
Kinder zusammen	153	X	153	10	50	68	25	X	X	
Durchschnittliche Zahl der Kinder je Haushalt mit Kindern	1,55	X	1,55	1,00	1,08	1,98	3,10	X	X	
<b>152 Reg. - Bez. Halle</b>										
Haushalte zusammen	395	109	287	134	84	55	14	74	2,33	
Haushalte ohne Kinder	229	109	121	117	/	/	/	/	1,55	
Haushalte mit Kindern	166	X	166	17	80	55	14	73	3,43	
mit 1 Kind	95	X	95	17	75	/	/	/	2,86	
2 Kindern	58	X	58	X	5	51	/	8	3,94	
3 Kindern	10	X	10	X	X	/	9	47	4,97	
4 und mehr Kindern	/	X	/	X	X	X	/	17	/	
Kinder zusammen	254	X	254	17	86	108	44	X	X	
Durchschnittliche Zahl der Kinder je Haushalt mit Kindern	1,53	X	1,53	1,00	1,07	1,96	3,21	X	X	
<b>153 Reg. - Bez. Magdeburg</b>										
Haushalte zusammen	539	154	385	175	110	83	17	91	2,33	
Haushalte ohne Kinder	307	154	153	149	/	/	/	/	1,51	
Haushalte mit Kindern	232	X	232	25	107	83	17	91	3,41	
mit 1 Kind	126	X	126	25	99	/	/	/	2,82	
2 Kindern	88	X	88	X	8	77	/	14	3,94	
3 Kindern	15	X	15	X	X	/	12	59	4,79	
4 und mehr Kindern	/	X	/	X	X	X	/	18	/	
Kinder zusammen	359	X	359	25	115	166	53	X	X	
Durchschnittliche Zahl der Kinder je Haushalt mit Kindern	1,55	X	1,55	1,00	1,08	2,01	3,04	X	X	
<b>01 Schleswig - Holstein</b>										
Haushalte zusammen	1 255	436	819	428	186	147	58	310	2,19	
Haushalte ohne Kinder	824	436	388	378	8	/	/	/	1,48	
Haushalte mit Kindern	431	X	431	50	177	146	58	310	3,54	
mit 1 Kind	222	X	222	50	163	8	/	/	2,82	
2 Kindern	153	X	153	X	14	134	/	24	3,94	
3 Kindern	45	X	45	X	X	/	41	207	4,97	
4 und mehr Kindern	11	X	11	X	X	X	11	74	6,49	
Kinder zusammen	713	X	713	50	192	287	184	X	X	
Durchschnittliche Zahl der Kinder je Haushalt mit Kindern	1,66	X	1,66	1,00	1,08	1,97	3,18	X	X	
<b>16 Thüringen</b>										
Haushalte zusammen	1 084	309	774	355	215	171	33	177	2,33	
Haushalte ohne Kinder	624	309	315	305	9	/	/	/	1,52	
Haushalte mit Kindern	459	X	459	50	205	170	33	177	3,43	
mit 1 Kind	246	X	246	50	189	7	/	/	2,83	
2 Kindern	180	X	180	X	16	160	/	16	3,93	
3 Kindern	27	X	27	X	X	/	23	117	4,91	
4 und mehr Kindern	7	X	7	X	X	X	7	41	6,22	
Kinder zusammen	714	X	714	50	222	337	105	X	X	
Durchschnittliche Zahl der Kinder je Haushalt mit Kindern	1,55	X	1,55	1,00	1,08	1,98	3,13	X	X	

\*) Ergebnis des Mikrozensus - Bevölkerung in Privathaushalten

**2 Privathaushalte**  
**2.5 Privathaushalte im April 1994 nach Zahl der Kinder, Haushaltsgröße,**  
**Ländern und Regierungsbezirken \*)**

Haushalte ----- Kinder	Insgesamt	Ein- personen- haushalte	Mehrpersonenhaushalte mit Personen						Durch- schnittliche Haushalts- größe  Anzahl
			zu- sammen	2	3	4	5 und mehr		
							Haushalte	Personen	
1 000									
<b>Deutschland</b>									
Haushalte zusammen	36 695	12 747	23 948	11 624	5 902	4 669	1 753	9 385	2,23
Haushalte ohne Kinder	23 227	12 747	10 480	10 193	249	32	6	34	1,47
Haushalte mit Kindern	13 468	X	13 468	1 431	5 653	4 637	1 747	9 352	3,54
mit 1 Kind	6 831	X	6 831	1 431	5 172	189	39	196	2,83
2 Kindern	5 003	X	5 003	X	481	4 354	169	875	3,94
3 Kindern	1 270	X	1 270	X	X	95	1 175	5 941	4,98
4 und mehr Kindern	365	X	365	X	X	X	365	2 340	6,42
Kinder zusammen	22 253	X	22 253	1 431	6 134	9 180	5 508	X	X
Durchschnittliche Zahl der Kinder je Haushalt mit Kindern	1,65	X	1,65	1,00	1,09	1,98	3,15	X	X
Nachrichtlich									
<b>Früheres Bundesgebiet</b>									
Haushalte zusammen	29 907	10 702	19 205	9 408	4 618	3 657	1 522	8 172	2,21
Haushalte ohne Kinder	19 236	10 702	8 534	8 296	205	28	6	32	1,46
Haushalte mit Kindern	10 671	X	10 671	1 112	4 414	3 629	1 517	8 140	3,57
mit 1 Kind	5 350	X	5 350	1 112	4 049	155	34	175	2,83
2 Kindern	3 912	X	3 912	X	365	3 401	146	758	3,95
3 Kindern	1 088	X	1 088	X	X	73	1 015	5 139	4,99
4 und mehr Kindern	321	X	321	X	X	X	321	2 069	6,44
Kinder zusammen	17 854	X	17 854	1 112	4 778	7 175	4 789	X	X
Durchschnittliche Zahl der Kinder je Haushalt mit Kindern	1,67	X	1,67	1,00	1,08	1,98	3,16	X	X
darunter									
<b>Berlin - West</b>									
Haushalte zusammen	1 184	587	597	347	130	86	33	184	1,86
Haushalte ohne Kinder	886	587	300	294	/	/	/	/	1,35
Haushalte mit Kindern	297	X	297	54	125	85	33	182	3,38
mit 1 Kind	167	X	167	54	110	/	/	/	2,70
2 Kindern	96	X	96	X	16	79	/	10	3,87
3 Kindern	25	X	25	X	X	/	21	104	4,86
4 und mehr Kindern	10	X	10	X	X	X	10	65	6,50
Kinder zusammen	477	X	477	54	141	171	111	X	X
Durchschnittliche Zahl der Kinder je Haushalt mit Kindern	1,60	X	1,60	1,00	1,12	2,01	3,35	X	X
darunter									
<b>Neue Länder und Berlin - Ost</b>									
Haushalte zusammen	6 788	2 045	4 743	2 216	1 284	1 012	231	1 213	2,30
Haushalte ohne Kinder	3 991	2 045	1 946	1 897	45	/	/	/	1,50
Haushalte mit Kindern	2 797	X	2 797	320	1 239	1 008	230	1 211	3,43
mit 1 Kind	1 481	X	1 481	320	1 123	34	/	21	2,81
2 Kindern	1 092	X	1 092	X	116	952	23	116	3,92
3 Kindern	182	X	182	X	X	22	160	802	4,90
4 und mehr Kindern	43	X	43	X	X	X	43	272	6,28
Kinder zusammen	4 399	X	4 399	320	1 355	2 005	719	X	X
Durchschnittliche Zahl der Kinder je Haushalt mit Kindern	1,57	X	1,57	1,00	1,09	1,99	3,12	X	X
darunter									
<b>Berlin - Ost</b>									
Haushalte zusammen	657	273	384	202	100	69	13	67	2,01
Haushalte ohne Kinder	439	273	166	164	/	/	/	/	1,38
Haushalte mit Kindern	218	X	218	39	98	69	13	67	3,27
mit 1 Kind	125	X	125	39	86	/	/	/	2,71
2 Kindern	80	X	80	X	13	66	/	/	3,85
3 Kindern	10	X	10	X	X	/	9	46	4,92
4 und mehr Kindern	/	X	/	X	X	X	/	18	/
Kinder zusammen	328	X	328	39	111	137	41	X	X
Durchschnittliche Zahl der Kinder je Haushalt mit Kindern	1,50	X	1,50	1,00	1,13	2,00	3,25	X	X

\*) Ergebnis des Mikrozensus - Bevölkerung in Privathaushalten

**2 Privathaushalte**  
**2.6 Privathaushalte im April 1994 nach Gemeindegrößenklassen, Haushaltsgröße und Ländern\*)**

Gemeinden von bis unter Einwohnern	Insgesamt	Davon mit Person(en)					Haushalts- mitglieder	Personen je Haushalt Anzahl
		1	2	3 1 000	4	5 und mehr		
<b>Baden - Württemberg</b>								
unter 5 000	677	208	195	111	113	50	1 653	2,44
5 000 - 10 000	744	229	223	134	112	47	1 771	2,38
10 000 - 20 000	830	279	248	128	126	50	1 926	2,32
20 000 - 50 000	899	311	277	143	125	43	2 022	2,25
50 000 - 100 000	468	191	138	64	53	22	986	2,11
100 000 - 200 000	408	198	111	47	38	14	788	1,93
200 000 - 500 000	297	132	89	42	25	10	587	1,98
500 000 und mehr	312	151	87	37	26	11	600	1,92
Zusammen	4 636	1 698	1 368	705	618	247	10 334	2,23
<b>Bayern</b>								
unter 5 000	1 306	304	387	238	242	135	3 488	2,67
5 000 - 10 000	818	225	249	147	137	60	2 034	2,49
10 000 - 20 000	860	274	272	144	124	45	1 987	2,31
20 000 - 50 000	567	200	186	89	67	26	1 243	2,19
50 000 - 100 000	299	123	95	44	26	11	608	2,03
100 000 - 200 000	320	161	85	37	28	10	605	1,89
200 000 - 500 000	400	179	131	49	30	12	769	1,92
500 000 und mehr	720	376	207	72	49	17	1 291	1,79
Zusammen	5 290	1 841	1 612	821	703	314	12 024	2,27
<b>Berlin</b>								
500 000 und mehr	1 841	860	550	230	155	46	3 520	1,91
Zusammen	1 841	860	550	230	155	46	3 520	1,91
<b>Berlin - West</b>								
500 000 und mehr	1 184	587	347	130	86	33	2 200	1,86
Zusammen	1 184	587	347	130	86	33	2 200	1,86
<b>Berlin - Ost</b>								
500 000 und mehr	657	273	202	100	69	13	1 321	2,01
Zusammen	657	273	202	100	69	13	1 321	2,01
<b>Brandenburg</b>								
unter 5 000	379	97	120	74	69	19	935	2,47
5 000 - 10 000	104	24	36	21	18	/	255	2,47
10 000 - 20 000	135	35	43	25	26	6	331	2,45
20 000 - 50 000	232	70	76	44	36	6	530	2,28
50 000 - 100 000	98	32	29	17	16	/	224	2,28
100 000 - 200 000	119	37	36	23	19	/	273	2,30
200 000 - 500 000	/	/	/	/	/	/	/	/
500 000 und mehr	/	/	/	/	/	/	/	/
Zusammen	1 067	295	341	205	183	42	2 548	2,39
<b>Bremen</b>								
100 000 - 200 000	63	25	20	10	/	/	132	2,10
200 000 - 500 000	/	/	/	/	/	/	/	/
500 000 und mehr	280	118	93	37	24	8	553	1,98
Zusammen	342	143	113	47	28	12	685	2,00
<b>Hamburg</b>								
500 000 und mehr	881	401	278	107	69	25	1 693	1,92
Zusammen	881	401	278	107	69	25	1 693	1,92
<b>Hessen</b>								
unter 5 000	167	40	55	33	28	11	422	2,52
5 000 - 10 000	412	101	134	83	67	27	1 030	2,50
10 000 - 20 000	641	180	219	113	97	31	1 515	2,36
20 000 - 50 000	505	157	173	87	66	22	1 146	2,27
50 000 - 100 000	235	99	69	38	21	9	481	2,04
100 000 - 200 000	140	67	41	16	11	5	268	1,91
200 000 - 500 000	233	102	72	29	20	10	463	1,99
500 000 und mehr	360	177	102	42	30	10	677	1,88
Zusammen	2 693	923	866	440	339	125	6 002	2,23
<b>Mecklenburg - Vorpommern</b>								
unter 5 000	278	65	89	53	53	18	712	2,56
5 000 - 10 000	56	17	18	10	10	/	132	2,36
10 000 - 20 000	100	26	34	20	17	/	238	2,38
20 000 - 50 000	45	11	15	9	8	/	107	2,40
50 000 - 100 000	117	33	35	24	20	/	281	2,40
100 000 - 200 000	51	14	15	11	8	/	121	2,39
200 000 - 500 000	110	35	35	20	17	/	250	2,26
500 000 und mehr	/	/	/	/	/	/	/	/
Zusammen	757	201	241	146	133	36	1 841	2,43

\*) Ergebnis des Mikrozensus - Bevölkerung in Privathaushalten



**2 Privathaushalte**  
**2.6 Privathaushalte im April 1994 nach Gemeindegrößenklassen, Haushaltsgröße und Ländern\*)**

Gemeinden von bis unter Einwohnern	Insgesamt	Davon mit Person(en)					Haushalts- mitglieder	Personen je Haushalt Anzahl
		1	2	3 1 000	4	5 und mehr		
<b>Niedersachsen</b>								
unter 5 000	456	108	150	84	72	42	1 179	2,58
5 000 - 10 000	373	97	120	66	58	31	938	2,51
10 000 - 20 000	631	175	203	115	95	42	1 535	2,43
20 000 - 50 000	806	256	274	127	106	42	1 833	2,27
50 000 - 100 000	290	109	97	43	31	8	604	2,09
100 000 - 200 000	407	182	122	53	34	16	807	1,98
200 000 - 500 000	140	69	44	15	10	/	254	1,82
500 000 und mehr	284	137	88	31	21	7	525	1,85
Zusammen	3 386	1 134	1 098	535	427	191	7 675	2,27
<b>Nordrhein - Westfalen</b>								
unter 5 000	5	/	/	/	/	/	13	2,42
5 000 - 10 000	185	43	55	35	32	21	495	2,67
10 000 - 20 000	702	177	226	119	122	59	1 784	2,54
20 000 - 50 000	1 678	480	541	303	251	104	4 029	2,40
50 000 - 100 000	1 316	414	433	232	166	70	3 019	2,29
100 000 - 200 000	897	322	299	136	101	39	1 944	2,17
200 000 - 500 000	1 555	635	499	218	142	60	3 183	2,05
500 000 und mehr	1 658	714	527	216	139	61	3 301	1,99
Zusammen	7 996	2 787	2 581	1 259	954	414	17 767	2,22
<b>Rheinland - Pfalz</b>								
unter 5 000	712	184	230	135	119	44	1 761	2,47
5 000 - 10 000	247	78	77	46	32	13	572	2,31
10 000 - 20 000	149	48	49	26	20	6	337	2,26
20 000 - 50 000	194	67	67	33	19	9	420	2,16
50 000 - 100 000	146	60	48	21	13	/	295	2,02
100 000 - 200 000	291	126	92	39	24	9	574	1,97
200 000 - 500 000	/	/	/	/	/	/	/	/
500 000 und mehr	/	/	/	/	/	/	/	/
Zusammen	1 739	563	562	301	227	86	3 959	2,28
<b>Saarland</b>								
unter 5 000	/	/	/	/	/	/	/	/
5 000 - 10 000	36	11	14	7	/	/	77	2,16
10 000 - 20 000	178	55	57	35	25	6	407	2,29
20 000 - 50 000	157	57	46	28	19	6	342	2,18
50 000 - 100 000	25	10	7	/	/	/	50	2,03
100 000 - 200 000	111	54	32	15	9	/	210	1,89
200 000 - 500 000	/	/	/	/	/	/	/	/
500 000 und mehr	/	/	/	/	/	/	/	/
Zusammen	506	187	155	89	58	16	1 086	2,15
<b>Sachsen</b>								
unter 5 000	614	160	200	115	110	29	1 497	2,44
5 000 - 10 000	159	48	54	30	21	5	360	2,26
10 000 - 20 000	241	75	81	47	32	5	535	2,22
20 000 - 50 000	281	86	98	48	39	9	633	2,26
50 000 - 100 000	95	29	33	19	12	/	214	2,26
100 000 - 200 000	51	17	19	10	/	/	109	2,12
200 000 - 500 000	595	213	197	106	64	14	1 257	2,11
500 000 und mehr	/	/	/	/	/	/	/	/
Zusammen	2 036	628	682	376	283	67	4 605	2,26
<b>Sachsen - Anhalt</b>								
unter 5 000	416	100	133	87	77	19	1 036	2,49
5 000 - 10 000	76	18	27	16	12	/	186	2,44
10 000 - 20 000	79	24	28	14	11	/	176	2,22
20 000 - 50 000	293	88	100	62	36	7	654	2,23
50 000 - 100 000	63	20	22	12	7	/	136	2,16
100 000 - 200 000	/	/	/	/	/	/	/	/
200 000 - 500 000	260	88	84	51	30	6	565	2,16
500 000 und mehr	/	/	/	/	/	/	/	/
Zusammen	1 188	339	394	242	173	39	2 753	2,32
<b>Schleswig - Holstein</b>								
unter 5 000	357	87	129	61	53	26	881	2,47
5 000 - 10 000	138	42	50	19	20	7	316	2,29
10 000 - 20 000	187	64	66	29	21	8	407	2,17
20 000 - 50 000	200	80	63	31	21	6	413	2,06
50 000 - 100 000	122	45	43	17	14	/	255	2,08
100 000 - 200 000	/	/	/	/	/	/	/	/
200 000 - 500 000	250	118	77	28	18	8	475	1,90
500 000 und mehr	/	/	/	/	/	/	/	/
Zusammen	1 255	436	428	186	147	58	2 747	2,19

\*) Ergebnis des Mikrozensus - Bevölkerung in Privathaushalten

**2 Privathaushalte**  
**2.6 Privathaushalte im April 1994 nach Gemeindegrößenklassen, Haushaltsgröße und Ländern\*)**

Gemeinden von bis unter Einwohnern	Insgesamt	Davon mit Person(en)					Haushalts- mitglieder	Personen je Haushalt Anzahl
		1	2	3	4	5 und mehr		
<b>Thüringen</b>								
unter 5 000	457	115	140	94	89	20	1 134	2,48
5 000 - 10 000	84	24	28	17	13	/	194	2,30
10 000 - 20 000	70	18	27	13	10	/	163	2,33
20 000 - 50 000	199	60	70	39	25	/	440	2,21
50 000 - 100 000	77	26	24	15	10	/	166	2,15
100 000 - 200 000	106	36	36	18	14	/	228	2,16
200 000 - 500 000	91	30	30	17	10	/	199	2,19
500 000 und mehr	/	/	/	/	/	/	/	/
Zusammen	1 084	309	355	215	171	33	2 524	2,33
<b>Deutschland</b>								
unter 5 000	5 826	1 469	1 829	1 087	1 026	413	14 710	2,53
5 000 - 10 000	3 433	957	1 086	632	535	224	8 360	2,44
10 000 - 20 000	4 803	1 432	1 552	827	727	266	11 343	2,36
20 000 - 50 000	6 055	1 923	1 986	1 044	816	286	13 813	2,28
50 000 - 100 000	3 350	1 192	1 073	551	392	142	7 318	2,18
100 000 - 200 000	2 963	1 238	907	414	295	108	6 058	2,04
200 000 - 500 000	3 930	1 600	1 259	576	367	128	8 001	2,04
500 000 und mehr	6 335	2 934	1 932	771	512	186	12 160	1,92
Insgesamt	36 695	12 747	11 624	5 902	4 669	1 753	81 763	2,23
<b>Nachrichtlich Früheres Bundesgebiet</b>								
unter 5 000	3 681	933	1 148	664	628	308	9 397	2,55
5 000 - 10 000	2 954	826	923	536	461	206	7 233	2,45
10 000 - 20 000	4 178	1 253	1 339	708	631	247	9 899	2,37
20 000 - 50 000	5 006	1 608	1 625	842	672	258	11 448	2,29
50 000 - 100 000	2 900	1 052	929	463	327	129	6 298	2,17
100 000 - 200 000	2 636	1 134	801	352	249	100	5 326	2,02
200 000 - 500 000	2 875	1 234	912	381	245	102	5 731	1,99
500 000 und mehr	5 678	2 661	1 730	671	443	173	10 839	1,91
Zusammen	29 907	10 702	9 408	4 618	3 657	1 522	66 171	2,21
<b>Neue Länder und Berlin - Ost</b>								
unter 5 000	2 145	537	682	423	398	105	5 313	2,48
5 000 - 10 000	479	131	163	95	73	17	1 127	2,35
10 000 - 20 000	625	179	212	119	96	19	1 443	2,31
20 000 - 50 000	1 050	315	361	202	144	28	2 365	2,25
50 000 - 100 000	450	140	143	88	65	13	1 021	2,27
100 000 - 200 000	327	104	106	62	46	9	731	2,24
200 000 - 500 000	1 055	366	347	194	122	26	2 270	2,15
500 000 und mehr	657	273	202	100	69	13	1 321	2,01
Zusammen	6 788	2 045	2 216	1 284	1 012	231	15 592	2,30

\*) Ergebnis des Mikrozensus - Bevölkerung in Privathaushalten

**2 Privathaushalte**  
**2.7 Privathaushalte im April 1994 nach Altersgruppen und Zahl der ledigen Kinder**  
**sowie nach Haushaltsgröße\*)**

Haushalte ----- Kinder	Insgesamt	Ein- person- haushalte	Mehrpersonenhaushalte mit Personen					Durch- schnittliche Haushalts- größe	Anzahl	
			zu- sammen	2	3	4	5 und mehr			
							Haushalte			Personen
1 000										
<b>Insgesamt</b>										
Haushalte	36 695	12 747	23 948	11 624	5 902	4 669	1 753	9 385	2,23	
<b>ohne Kinder</b>										
Haushalte	23 227	12 747	10 480	10 193	249	32	6	34	1,47	
<b>mit Kindern (ohne Altersbegrenzung)</b>										
Haushalte	13 468	X	13 468	1 431	5 653	4 637	1 747	9 352	3,54	
davon										
mit 1 Kind	6 831	X	6 831	1 431	5 172	189	39	196	2,83	
mit 2 Kindern	5 003	X	5 003	X	481	4 354	169	875	3,94	
mit 3 Kindern	1 270	X	1 270	X	X	95	1 175	5 941	4,98	
mit 4 Kindern und mehr	365	X	365	X	X	X	365	2 340	6,42	
Kinder	22 253	X	22 253	1 431	6 134	9 180	5 508	X	X	
<b>mit Kindern unter 3 Jahren</b>										
Haushalte	2 130	X	2 130	91	863	759	417	2 298	3,80	
davon										
mit 1 Kind	1 936	X	1 936	91	858	639	347	1 897	3,73	
mit 2 Kindern und mehr	194	X	194	X	/	119	70	401	4,59	
Kinder <sup>1)</sup>	2 330	X	2 330	91	867	878	494	X	X	
Alle Kinder <sup>2)</sup>	3 870	X	3 870	91	902	1 510	1 367	X	X	
<b>mit Kindern unter 6 Jahren</b>										
Haushalte	3 982	X	3 982	204	1 465	1 522	791	4 316	3,82	
davon										
mit 1 Kind	3 012	X	3 012	204	1 436	889	482	2 595	3,61	
mit 2 Kindern	880	X	880	X	29	631	220	1 215	4,35	
mit 3 Kindern und mehr	91	X	91	X	X	/	89	506	5,66	
Kinder <sup>1)</sup>	5 052	X	5 052	204	1 493	2 157	1 198	X	X	
Alle Kinder <sup>2)</sup>	7 392	X	7 392	204	1 566	3 037	2 585	X	X	
<b>mit Kindern unter 10 Jahren</b>										
Haushalte	5 979	X	5 979	341	2 053	2 418	1 167	6 315	3,82	
davon										
mit 1 Kind	3 754	X	3 754	341	1 963	977	474	2 512	3,46	
mit 2 Kindern	1 857	X	1 857	X	91	1 430	336	1 823	4,21	
mit 3 Kindern und mehr	368	X	368	X	X	11	357	1 980	5,50	
Kinder <sup>1)</sup>	8 638	X	8 638	341	2 144	3 870	2 283	X	X	
Alle Kinder <sup>2)</sup>	11 211	X	11 211	341	2 242	4 835	3 794	X	X	
<b>mit Kindern unter 15 Jahren</b>										
Haushalte	8 241	X	8 241	520	2 814	3 427	1 481	7 975	3,78	
davon										
mit 1 Kind	4 397	X	4 397	520	2 610	938	329	1 720	3,26	
mit 2 Kindern	3 006	X	3 006	X	203	2 454	349	1 856	4,09	
mit 3 Kindern	671	X	671	X	X	35	637	3 297	5,12	
mit 4 Kindern und mehr	167	X	167	X	X	X	167	1 101	6,59	
Kinder <sup>1)</sup>	13 147	X	13 147	520	3 017	5 950	3 660	X	X	
Alle Kinder <sup>2)</sup>	15 251	X	15 251	520	3 113	6 855	4 763	X	X	
<b>mit Kindern unter 18 Jahren</b>										
Haushalte	9 493	X	9 493	641	3 359	3 895	1 598	8 584	3,74	
davon										
mit 1 Kind	4 756	X	4 756	641	3 087	802	225	1 175	3,14	
mit 2 Kindern	3 626	X	3 626	X	271	3 041	314	1 650	4,03	
mit 3 Kindern	870	X	870	X	X	52	818	4 188	5,05	
mit 4 Kindern und mehr	241	X	241	X	X	X	241	1 570	6,51	
Kinder <sup>1)</sup>	15 676	X	15 676	641	3 630	7 041	4 384	X	X	
Alle Kinder <sup>2)</sup>	17 242	X	17 242	641	3 711	7 783	5 107	X	X	
<b>mit Kindern unter 28 Jahren</b>										
Haushalte	12 483	X	12 483	1 053	5 128	4 567	1 736	9 295	3,61	
davon										
mit 1 Kind	6 113	X	6 113	1 053	4 709	290	60	308	2,90	
mit 2 Kindern	4 796	X	4 796	X	419	4 193	185	959	3,96	
mit 3 Kindern	1 224	X	1 224	X	X	84	1 140	5 769	4,99	
mit 4 Kindern und mehr	351	X	351	X	X	X	351	2 258	6,43	
Kinder <sup>1)</sup>	20 925	X	20 925	1 053	5 546	8 928	5 397	X	X	
Alle Kinder <sup>2)</sup>	21 177	X	21 177	1 053	5 579	9 062	5 483	X	X	
<b>mit Kindern von 28 Jahren und älter</b>										
Haushalte	1 217	X	1 217	378	557	201	79	427	3,01	
davon										
mit 1 Kind	1 116	X	1 116	378	528	153	57	305	2,92	
mit 2 Kindern und mehr	101	X	101	X	30	48	23	122	4,02	
Kinder <sup>1)</sup>	1 329	X	1 329	378	587	252	111	X	X	
Alle Kinder <sup>2)</sup>	1 624	X	1 624	378	620	389	237	X	X	

\*) Ergebnis des Mikrozensus - Bevölkerung in Privathaushalten

1) Kinder der jeweiligen Altersgruppe

2) Kinder aller Altersgruppen, die in den betreffenden Haushalten leben

**2 Privat**  
**2.8 Privathaushalte im April 1994 nach Betel**  
**und Altersgruppen der**

in

Lfd Nr	Beteiligung am Erwerbsleben ----- Stellung im Beruf	Insgesamt							zu- sammen	unter 25
		ins- gesamt	davon im Alter von					65 und mehr		
			unter 25	25 - 35	35 - 45	45 - 55	55 - 65			
<b>Einpersonen</b>										
1	Erwerbspersonen	6 026	751	2 196	1 241	1 118	650	71	3 491	365
2	Erwerbstätige	5 297	679	1 985	1 080	963	521	69	3 015	324
3	Selbständige	501	17	141	131	115	66	32	352	10
4	Mithelfende Familienangehörige	15	/	/	/	/	/	5	8	/
5	Beamte	384	53	131	90	74	35	/	248	37
6	Angestellte	2 789	371	1 139	542	481	239	18	1 182	108
7	Arbeiter	1 807	237	571	316	292	609	14	1 225	168
8	Erwerbslose ...	729	71	211	161	155	129	/	477	40
9	Nichterwerbspersonen darunter	6 721	309	294	59	148	913	4 999	1 464	161
10	Rentner u dgl	6 269	105	128	44	134	886	4 972	1 237	57
11	Zusammen	12 747	1 059	2 489	1 300	1 266	1 563	5 070	4 955	525
<b>Mehrpersonen</b>										
12	Erwerbspersonen	17 080	480	4 056	5 033	4 731	2 608	173	14 827	308
13	Erwerbstätige	15 703	409	3 722	4 706	4 416	2 279	170	13 811	273
14	Selbständige	2 030	12	298	586	610	422	103	1 892	8
15	Mithelfende Familienangehörige	45	/	/	/	5	14	16	36	/
16	Beamte	1 325	26	238	404	438	215	/	1 235	21
17	Angestellte	6 169	156	1 507	1 917	1 732	829	30	4 950	64
18	Arbeiter	6 134	215	1 674	1 796	1 632	799	18	5 698	179
19	Erwerbslose	1 377	71	334	327	314	328	/	1 017	35
20	Nichterwerbspersonen darunter	6 868	81	266	169	301	2 175	3 877	5 770	29
21	Rentner u dgl	6 473	43	137	103	250	2 097	3 853	5 590	13
22	Zusammen	23 948	561	4 322	5 202	5 031	4 783	4 050	20 597	337
<b>Insgesamt</b>										
23	Erwerbspersonen	23 106	1 231	6 252	6 274	5 849	3 258	244	18 318	673
24	Erwerbstätige	21 000	1 089	5 707	5 786	5 379	2 800	239	16 825	597
25	Selbständige	2 532	29	438	717	725	489	134	2 244	18
26	Mithelfende Familienangehörige	60	/	8	6	7	16	21	44	/
27	Beamte	1 709	79	370	493	512	249	11	1 483	58
28	Angestellte	8 958	527	2 646	2 459	2 212	1 068	47	6 131	172
29	Arbeiter	7 741	452	2 245	2 112	1 924	978	31	6 923	347
30	Erwerbslose	2 106	142	545	488	469	457	/	1 493	75
31	Nichterwerbspersonen darunter	13 589	390	559	227	449	3 088	8 876	7 234	190
32	Rentner u dgl	12 742	149	265	146	383	2 973	8 825	6 826	70
33	Insgesamt	36 695	1 621	6 811	6 501	6 297	6 346	9 120	25 552	862

\*) Ergebnis des Mikrozensus - Bevölkerung in Privathaushalten

**haushalte**  
**ligung am Erwerbsleben, Stellung im Beruf**  
**Bezugsperson \* )**

1 000

Männliche Bezugsperson					zu- sammen	Weibliche Bezugsperson					Lfd Nr
davon im Alter von		bis unter Jahren				davon im Alter von		bis unter Jahren			
25	35	45	55	65	25	unter	25	35	45	55	65
-	-	-	-	und		-	-	-	-	-	-
35	45	55	65	mehr	25	35	45	55	65	65	mehr

**haushalte**

1 353	822	608	317	26	2 535	386	842	419	510	333	45	1
1 204	701	515	246	26	2 282	355	781	379	448	275	44	2
106	100	80	41	15	149	7	35	31	35	25	17	3
/	/	/	/	/	7	/	/	/	/	/	/	4
83	56	50	21	/	136	16	49	33	25	14	/	5
534	275	178	82	/	1 607	263	605	267	302	157	13	6
478	269	206	100	/	382	69	92	47	86	78	10	7
150	121	100	71	/	253	31	61	40	61	58	/	8
190	34	63	254	762	5 257	148	104	25	85	659	4 238	9
85	26	61	247	760	5 032	48	43	18	73	639	4 213	10
1 543	856	672	571	788	7 792	534	946	444	594	992	4 282	11

**haushalte**

3 326	4 323	4 266	2 443	161	2 253	172	730	710	465	165	12	12
3 122	4 102	4 013	2 141	159	1 893	136	600	604	403	138	12	13
267	539	573	408	97	139	/	31	47	37	15	5	14
/	/	/	12	15	9	/	/	/	/	/	/	15
215	370	417	209	/	90	/	24	34	21	6	/	16
1 086	1 524	1 489	760	27	1 220	92	421	393	243	69	/	17
1 551	1 667	1 531	754	15	436	36	123	129	101	45	/	18
204	221	252	302	/	360	36	130	106	62	27	/	19
108	69	204	1 910	3 451	1 098	52	158	100	96	265	426	20
55	49	185	1 849	3 439	883	31	82	54	65	238	413	21
3 434	4 392	4 470	4 352	3 612	3 351	224	888	810	561	430	438	22

**samt**

4 679	5 145	4 874	2 759	187	4 788	558	1 573	1 129	975	498	56	23
4 325	4 803	4 528	2 387	184	4 175	491	1 381	983	851	414	55	24
373	639	653	449	112	288	10	65	78	72	40	22	25
6	/	/	12	16	16	/	/	/	/	/	5	26
297	427	466	230	6	225	20	73	67	46	20	/	27
1 619	1 799	1 667	842	32	2 827	355	1 026	660	545	226	15	28
2 030	1 936	1 738	854	19	819	105	215	176	186	124	12	29
354	342	346	373	/	613	67	191	146	123	85	/	30
298	103	268	2 164	4 212	6 355	200	261	125	181	924	4 664	31
140	75	246	2 096	4 199	5 915	79	125	72	137	877	4 626	32
4 977	5 248	5 142	4 923	4 400	11 143	758	1 834	1 253	1 156	1 422	4 720	33

**2 Privathaushalte**  
**2.9 Privathaushalte im April 1994 nach Familienstand, Beteiligung am Erwerbsleben und**  
**Stellung im Beruf der Bezugsperson sowie nach Haushaltsgröße\*)**  
**2.9.1 Insgesamt**  
**1 000**

Haushalte	Insgesamt	Erwerbspersonen										Nichterwerbspersonen		
		zu- sammen	zu- sammen	Erwerbstätige					Erwerbs- lose	zu- sammen	darunter mit über- wiegendem Lebens- unterhalt durch Rente und dgl			
				Selbständige	mith Fam	Angehörige	Beamte/ Beamt- innen	An- gestellte				Arbeiter/ Arbeiter- innen		
				zu- sammen	darunter außerhalb der Land- und Forst- wirtschaft	zu- sammen	darunter außerhalb der Land- und Forst- wirtschaft							
<b>Verheiratet Zusammenlebende</b>														
Einpersonenhaushalte	X	X	X	X	X	X	X	X	X	X	X	X	X	X
Mehrpersonenhaushalte	19 680	13 967	13 006	1 750	1 504	38	17	1 165	4 773	5 280	960	5 713	5 449	
mit 2 Personen	8 650	4 120	3 760	522	477	16	8	332	1 524	1 366	360	4 530	4 414	
3 Personen	4 977	4 174	3 903	478	425	11	5	330	1 442	1 642	271	803	732	
4 Personen	4 401	4 138	3 928	512	445	6	/	369	1 413	1 627	210	263	211	
5 Personen und mehr	1 653	1 535	1 415	237	156	5	/	134	394	644	120	118	92	
Zusammen	19 680	13 967	13 006	1 750	1 504	38	17	1 165	4 773	5 280	960	5 713	5 449	
<b>Alleinstehende</b>														
Einpersonenhaushalte	12 747	6 026	5 297	501	477	15	11	384	2 789	1 607	729	6 721	6 269	
Mehrpersonenhaushalte	4 268	3 113	2 697	280	251	6	/	160	1 396	855	416	1 155	1 024	
mit 2 Personen	2 975	2 125	1 868	187	170	/	/	120	998	559	258	849	765	
3 Personen	926	721	613	65	58	/	/	30	310	206	109	204	174	
4 Personen	268	201	165	21	18	/	/	7	72	64	36	67	55	
5 Personen und mehr	100	65	52	8	5	/	/	/	16	25	14	35	29	
Zusammen	17 016	9 139	7 994	782	728	22	13	543	4 185	2 462	1 145	7 876	7 293	
<b>Ledige</b>														
Einpersonenhaushalte	5 482	4 071	3 641	290	273	8	7	286	2 003	1 054	430	1 411	1 030	
Mehrpersonenhaushalte	1 784	1 520	1 342	133	117	/	/	88	677	443	178	264	194	
mit 2 Personen	1 395	1 186	1 064	98	87	/	/	75	564	326	122	209	153	
3 Personen	291	251	212	26	21	/	/	10	92	84	40	40	30	
4 Personen	74	63	51	8	7	/	/	/	17	25	12	10	7	
5 Personen und mehr	24	19	15	/	/	/	/	/	/	8	/	/	/	
Zusammen	7 266	5 591	4 983	423	390	9	7	374	2 679	1 497	608	1 675	1 224	
<b>Verheiratet Getrenntlebende</b>														
Einpersonenhaushalte	612	459	407	55	53	/	/	32	175	144	52	153	126	
Mehrpersonenhaushalte	343	266	223	25	23	/	/	15	115	67	43	77	50	
mit 2 Personen	196	156	133	15	14	/	/	10	67	41	23	40	28	
3 Personen	104	81	68	7	7	/	/	/	38	18	14	23	14	
4 Personen	30	20	16	/	/	/	/	/	8	5	/	10	6	
5 Personen und mehr	13	9	6	/	/	/	/	/	/	/	/	/	/	
Zusammen	955	725	629	80	76	/	/	47	290	211	95	230	176	
<b>Verwitwete</b>														
Einpersonenhaushalte	4 857	336	286	44	41	6	/	9	130	97	49	4 522	4 501	
Mehrpersonenhaushalte	922	304	267	34	27	/	/	11	120	98	37	618	611	
mit 2 Personen	656	178	155	20	17	/	/	5	74	54	23	478	473	
3 Personen	181	87	79	8	7	/	/	/	35	30	9	94	93	
4 Personen	55	27	24	/	/	/	/	/	10	10	/	28	28	
5 Personen und mehr	29	12	9	/	/	/	/	/	/	/	/	17	17	
Zusammen	5 779	640	553	78	68	10	/	20	250	196	87	5 139	5 113	
<b>Geschiedene</b>														
Einpersonenhaushalte	1 795	1 160	963	112	109	/	/	56	481	312	197	635	611	
Mehrpersonenhaushalte	1 220	1 024	866	88	85	/	/	46	484	247	158	196	169	
mit 2 Personen	728	605	516	54	52	/	/	30	294	137	89	123	111	
3 Personen	349	302	255	23	23	/	/	12	145	75	47	47	37	
4 Personen	110	91	74	8	8	/	/	/	38	24	17	18	14	
5 Personen und mehr	35	27	21	/	/	/	/	/	7	10	5	8	7	
Zusammen	3 016	2 184	1 828	200	194	/	/	103	965	559	356	832	780	
<b>Insgesamt</b>														
Einpersonenhaushalte	12 747	6 026	5 297	501	477	15	11	384	2 789	1 607	729	6 721	6 269	
Mehrpersonenhaushalte	23 948	17 080	15 703	2 030	1 755	45	20	1 325	6 169	6 134	1 377	6 866	6 472	
mit 2 Personen	11 624	6 245	5 628	709	647	19	10	452	2 523	1 926	617	5 379	5 179	
3 Personen	5 902	4 895	4 515	543	483	13	6	360	1 751	1 848	380	1 007	906	
4 Personen	4 669	4 339	4 093	533	463	7	/	376	1 485	1 691	246	330	265	
5 Personen und mehr	1 753	1 600	1 467	245	162	6	/	136	410	670	134	152	122	
Insgesamt	36 695	23 106	21 000	2 532	2 232	60	31	1 709	8 958	7 741	2 106	13 589	12 741	

\*) Ergebnis des Mikrozensus - Bevölkerung in Privathaushalten

**2 Privathaushalte**  
**2.9 Privathaushalte im April 1994 nach Familienstand, Beteiligung am Erwerbsleben und Stellung im Beruf der Bezugsperson sowie nach Haushaltsgröße\*)**  
**2.9.2 Mit deutscher Bezugsperson**  
**1 000**

Haushalte	Insgesamt	Erwerbspersonen										Nichterwerbspersonen		
		Erwerbstätige										zu- sammen	darunter mit über- wiegendem Lebens- unterhalt durch Rente und dgl	
		zu- sammen	zu- sammen	Selbständige		mith Fam Angehörige		Beamte/ Beamt- innen	An- gestellte	Arbeiter/ Arbeiter- innen	Erwerbs- lose			
zu- sammen	darunter außerhalb der Land- und Forst- wirtschaft	zu- sammen	darunter außerhalb der Land- und Forst- wirtschaft											
<b>Verheiratet Zusammenlebende</b>														
Einpersonenhaushalte	X	X	X	X	X	X	X	X	X	X	X	X	X	X
Mehrpersonenhaushalte mit 2 Personen	18 142	12 637	11 890	1 643	1 399	36	15	1 165	4 573	4 473	747	5 505	5 278	4 334
3 Personen	8 284	3 846	3 532	497	452	15	8	332	1 466	1 223	314	4 438	4 334	696
4 Personen	4 571	3 815	3 602	448	395	11	/	330	1 385	1 430	212	757	183	65
5 Personen und mehr	3 952	3 726	3 573	476	410	6	/	369	1 352	1 370	153	227	83	65
Zusammen	1 334	1 251	1 182	222	142	/	/	134	371	451	68	83	65	278
Zusammen	18 142	12 637	11 890	1 643	1 399	36	15	1 165	4 573	4 473	747	5 505	5 278	4 334
<b>Alleinstehende</b>														
Einpersonenhaushalte	11 994	5 488	4 852	458	434	14	10	384	2 634	1 362	636	6 506	6 095	974
Mehrpersonenhaushalte mit 2 Personen	4 017	2 921	2 546	262	233	6	/	160	1 343	775	376	1 096	974	738
3 Personen	2 819	2 002	1 770	173	157	/	/	120	960	512	232	818	163	49
4 Personen	864	674	575	61	54	/	/	30	298	184	99	191	23	7
5 Personen und mehr	248	188	155	19	16	/	/	7	70	58	33	60	27	23
Zusammen	85	58	46	8	/	/	/	/	15	21	12	27	23	7 069
Zusammen	16 011	8 409	7 398	720	667	21	12	543	3 977	2 137	1 012	7 602	7 069	1 140
<b>Ledige</b>														
Einpersonenhaushalte	5 055	3 751	3 372	264	247	7	6	286	1 896	918	379	1 305	960	180
Mehrpersonenhaushalte mit 2 Personen	1 687	1 442	1 279	124	108	/	/	88	653	413	162	245	180	143
3 Personen	1 324	1 128	1 017	90	80	/	/	75	545	306	111	195	28	7
4 Personen	275	238	202	24	20	/	/	10	89	78	36	37	7	7
5 Personen und mehr	68	59	48	7	7	/	/	/	16	23	11	9	7	7
Zusammen	20	18	12	/	/	/	/	/	6	6	/	/	1 140	140
Zusammen	6 742	5 192	4 851	388	355	8	6	374	2 549	1 331	541	1 550	1 140	140
<b>Verheiratet Getrennlebende</b>														
Einpersonenhaushalte	476	342	310	47	45	/	/	32	154	77	32	134	110	38
Mehrpersonenhaushalte mit 2 Personen	290	229	195	22	20	/	/	15	107	50	34	62	38	23
3 Personen	170	136	118	13	12	/	/	10	63	32	18	34	9	7
4 Personen	87	70	59	7	6	/	/	/	35	13	11	18	7	7
5 Personen und mehr	24	16	13	/	/	/	/	/	7	/	/	7	7	7
Zusammen	9	6	/	/	/	/	/	/	/	/	/	/	148	148
Zusammen	767	571	505	69	65	/	/	47	261	127	66	196	148	148
<b>Verwitwete</b>														
Einpersonenhaushalte	4 771	317	272	43	40	6	/	9	125	89	45	4 454	4 434	596
Mehrpersonenhaushalte mit 2 Personen	888	286	253	33	26	/	/	11	116	89	33	602	596	466
3 Personen	639	169	148	19	17	/	/	5	71	50	21	471	466	91
4 Personen	173	82	74	8	7	/	/	/	34	26	8	91	91	26
5 Personen und mehr	51	25	23	/	/	/	/	/	10	9	/	26	26	13
Zusammen	24	11	8	/	/	/	/	/	7	10	/	14	13	13
Zusammen	5 659	603	525	76	66	10	/	20	241	178	79	5 056	5 030	5 030
<b>Geschiedene</b>														
Einpersonenhaushalte	1 691	1 078	898	104	102	/	/	56	459	278	180	613	591	160
Mehrpersonenhaushalte mit 2 Personen	1 151	965	818	82	79	/	/	46	466	223	146	187	160	106
3 Personen	686	568	486	51	49	/	/	30	282	124	82	118	106	35
4 Personen	328	284	241	22	21	/	/	12	140	67	43	44	35	13
5 Personen und mehr	105	88	71	7	7	/	/	/	38	23	16	17	13	6
Zusammen	32	25	20	/	/	/	/	/	7	10	/	7	6	6
Zusammen	2 843	2 043	1 716	187	181	/	/	103	925	501	326	800	751	751
<b>Zusammen</b>														
Einpersonenhaushalte	11 994	5 488	4 852	458	434	14	10	384	2 634	1 362	636	6 506	6 095	974
Mehrpersonenhaushalte mit 2 Personen	22 159	15 558	14 435	1 905	1 632	42	18	1 325	5 916	5 248	1 123	6 601	6 251	4 334
3 Personen	11 103	5 847	5 302	670	609	19	9	452	2 426	1 735	545	5 256	5 072	696
4 Personen	5 436	4 488	4 177	509	450	12	5	360	1 682	1 613	311	947	859	232
5 Personen und mehr	4 201	3 914	3 728	496	426	6	/	376	1 422	1 428	186	287	232	87
Zusammen	1 419	1 308	1 228	230	147	5	/	136	385	472	80	111	87	87
Zusammen	34 153	21 046	19 287	2 363	2 066	57	27	1 709	8 549	6 610	1 759	13 107	12 346	12 346

\*) Ergebnis des Mikrozensus - Bevölkerung in Privathaushalten

**2 Privathaushalte**  
**2.9 Privathaushalte im April 1994 nach Familienstand, Beteiligung am Erwerbsleben und**  
**Stellung im Beruf der Bezugsperson sowie nach Haushaltsgröße\*)**  
**2.9.3 Mit ausländischer Bezugsperson**  
**1 000**

Haushalte	Insgesamt	Erwerbspersonen										Nichterwerbspersonen		
		zu- sammen	zu- sammen	Erwerbstatige				Beamte/ Beamtinnen	An- gestellte	Arbeiter/ Arbeiterinnen	Erwerbs- lose	zu- sammen	darunter mit über- wiegendem Lebens- unterhalt durch Rente und dgl	
				zu- sammen	Selbständige	mith Fam	Angehörige							darunter außerhalb der Land- und Forst- wirtschaft
<b>Verheiratet Zusammenlebende</b>														
Einpersonenhaushalte	X	X	X	X	X	X	X	X	X	X	X	X	X	X
Mehrpersonenhaushalte	1 538	1 330	1 116	107	105	/	/	/	200	807	213	208	171	
mit 2 Personen	366	274	228	26	25	/	/	/	59	144	46	91	80	
3 Personen	405	359	300	31	30	/	/	/	57	212	59	46	36	
4 Personen	449	412	355	36	36	/	/	/	61	257	57	36	28	
5 Personen und mehr	318	284	233	15	14	/	/	/	24	194	52	34	28	
Zusammen	1 538	1 330	1 116	107	105	/	/	/	200	807	213	208	171	
<b>Alleinstehende</b>														
Einpersonenhaushalte	753	538	445	43	43	/	/	/	155	245	93	215	174	
Mehrpersonenhaushalte	251	192	152	18	18	/	/	/	53	80	40	59	50	
mit 2 Personen	155	124	98	13	13	/	/	/	38	47	26	32	27	
3 Personen	61	48	38	/	/	/	/	/	12	23	10	13	11	
4 Personen	20	13	10	/	/	/	/	/	6	/	/	7	5	
5 Personen und mehr	15	8	6	/	/	/	/	/	/	/	/	7	6	
Zusammen	1 004	730	596	61	61	/	/	/	208	325	134	274	224	
<b>Ledige</b>														
Einpersonenhaushalte	427	320	269	26	25	/	/	/	107	136	51	106	70	
Mehrpersonenhaushalte	97	78	62	9	9	/	/	/	23	30	16	18	14	
mit 2 Personen	71	58	47	7	7	/	/	/	19	20	11	13	10	
3 Personen	16	13	10	/	/	/	/	/	6	/	/	/	/	
4 Personen	5	/	/	/	/	/	/	/	/	/	/	/	/	
5 Personen und mehr	/	/	/	/	/	/	/	/	/	/	/	/	/	
Zusammen	523	398	331	35	35	/	/	/	130	166	67	125	84	
<b>Verheiratet Getrenntlebende</b>														
Einpersonenhaushalte	136	117	97	9	8	/	/	/	21	68	21	19	16	
Mehrpersonenhaushalte	52	37	28	/	/	/	/	/	8	17	9	15	12	
mit 2 Personen	26	20	15	/	/	/	/	/	/	9	/	6	/	
3 Personen	17	11	9	/	/	/	/	/	5	/	/	6	/	
4 Personen	6	/	/	/	/	/	/	/	/	/	/	/	/	
5 Personen und mehr	/	/	/	/	/	/	/	/	/	/	/	/	/	
Zusammen	188	154	124	11	11	/	/	/	29	84	30	34	28	
<b>Verwitwete</b>														
Einpersonenhaushalte	86	19	14	/	/	/	/	/	8	/	/	68	68	
Mehrpersonenhaushalte	34	18	14	/	/	/	/	/	10	/	/	16	15	
mit 2 Personen	17	10	7	/	/	/	/	/	/	/	/	7	7	
3 Personen	8	6	/	/	/	/	/	/	/	/	/	/	/	
4 Personen	/	/	/	/	/	/	/	/	/	/	/	/	/	
5 Personen und mehr	/	/	/	/	/	/	/	/	/	/	/	/	/	
Zusammen	120	37	28	/	/	/	/	/	9	18	8	83	83	
<b>Geschiedene</b>														
Einpersonenhaushalte	104	82	64	8	8	/	/	/	23	34	18	22	20	
Mehrpersonenhaushalte	89	59	48	6	6	/	/	/	18	24	12	10	9	
mit 2 Personen	42	36	29	/	/	/	/	/	12	14	7	5	5	
3 Personen	20	18	14	/	/	/	/	/	8	/	/	/	/	
4 Personen	/	/	/	/	/	/	/	/	/	/	/	/	/	
5 Personen und mehr	/	/	/	/	/	/	/	/	/	/	/	/	/	
Zusammen	173	141	112	13	13	/	/	/	41	58	29	32	29	
<b>Zusammen</b>														
Einpersonenhaushalte	753	538	445	43	43	/	/	/	155	245	93	215	174	
Mehrpersonenhaushalte	1 789	1 522	1 268	125	123	/	/	/	254	886	254	267	221	
mit 2 Personen	521	398	326	39	38	/	/	/	96	191	72	123	107	
3 Personen	467	407	338	34	34	/	/	/	69	235	68	60	47	
4 Personen	468	425	365	37	37	/	/	/	64	263	60	43	33	
5 Personen und mehr	334	292	239	15	15	/	/	/	25	198	53	42	34	
Zusammen	2 542	2 060	1 713	168	166	/	/	/	409	1 132	347	482	395	

\*) Ergebnis des Mikrozensus - Bevölkerung in Privathaushalten



**2 Privathaushalte**  
**2.10 Privathaushalte im April 1994 nach Haushaltsgröße, monatlichem Haushaltsnettoeinkommen**  
**sowie Familienstand der Bezugsperson \*)**

1 000

Haushalte mit Person(en)	Ins- gesamt	Mit einem monatlichen Haushaltsnettoeinkommen von									Sonstige Haus- halte <sup>1)</sup>
		unter 1 000	1 000 - 1 800	1 800 - 2 500	2 500 - 3 000	3 000 - 4 000	4 000 - 5 000	5 000 - 6 000	6 000 - 7 500	7 500 und mehr	
<b>Ledig</b>											
1 .....	5 482	977	1 308	1 524	586	493	191	70	29	33	271
2 .....	1 395	54	157	171	126	289	260	122	65	51	99
3 und mehr .....	389	8	36	61	43	84	55	29	20	15	37
Zusammen ..	7 266	1 038	1 501	1 757	756	866	506	222	115	99	407
<b>Verheiratet zusammenlebend</b>											
1 .....	x	x	x	x	x	x	x	x	x	x	x
2 .....	8 650	57	541	1 590	1 276	1 885	1 174	621	427	405	673
3 .....	4 977	14	108	339	482	1 144	973	615	452	345	505
4 .....	4 401	8	75	257	406	1 013	807	535	454	408	439
5 und mehr .....	1 653	/	33	95	140	318	263	187	177	183	253
Zusammen ..	19 680	83	757	2 281	2 304	4 359	3 217	1 958	1 510	1 340	1 870
<b>Verheiratet getrenntlebend</b>											
1 .....	612	62	134	149	64	72	36	19	12	24	41
2 .....	196	13	40	36	20	30	15	10	6	8	17
3 und mehr .....	147	9	25	34	15	22	12	8	/	/	13
Zusammen ..	955	84	199	219	100	123	63	37	23	36	71
<b>Verwitwet</b>											
1 .....	4 857	453	2 122	1 323	323	239	69	23	14	13	279
2 .....	656	7	51	102	88	176	100	37	22	12	62
3 und mehr .....	265	/	11	21	18	46	45	35	28	22	37
Zusammen ..	5 779	461	2 184	1 446	429	461	214	95	64	47	378
<b>Geschieden</b>											
1 .....	1 795	238	574	449	172	153	64	28	14	19	84
2 .....	728	28	115	142	94	134	76	39	27	25	48
3 und mehr .....	493	14	64	87	55	84	65	37	24	23	40
Zusammen ..	3 016	279	753	677	322	371	205	105	65	66	172
<b>Insgesamt</b>											
1 .....	12 747	1 730	4 138	3 445	1 146	956	359	141	69	88	675
2 .....	11 624	159	903	2 041	1 606	2 513	1 626	829	547	500	899
3 .....	5 902	40	216	495	579	1 313	1 101	692	500	380	588
4 .....	4 669	13	98	293	431	1 064	843	556	476	427	468
5 und mehr .....	1 753	/	40	107	149	334	276	198	184	193	267
Insgesamt ..	36 695	1 946	5 395	6 381	3 911	6 180	4 204	2 416	1 776	1 588	2 899

\*) Ergebnis des Mikrozensus - Bevölkerung in Privathaushalten.

<sup>1)</sup> Haushalte, deren Bezugsperson selbständiger Landwirt oder mithelfender Familienangehöriger ist sowie Haushalte ohne Angaben



**2 Privathaushalte**  
**2.12 Privathaushalte im April 1994 nach Altersgruppen der Bezugsperson und**  
**monatlichem Haushaltsnettoeinkommen \*)**  
**1 000**

Alter der Bezugsperson von bis unter Jahren	Ins- gesamt	Mit einem monatlichen Haushaltsnettoeinkommen von bis unter DM									Sonsige Haushalte <sup>1)</sup>
		unter 1 000	1 000 1 800	1 800 2 500	2 500 3 000	3 000 4 000	4 000 5 000	5 000 6 000	6 000 7 500	7 500 und mehr	
<b>Eiersonenhaushalte</b>											
<b>Männer</b>											
unter 25	525	209	123	123	28	10	/	/	/	/	29
25 - 35	1 543	234	301	451	214	177	53	20	9	9	75
35 - 45	856	78	150	222	118	126	62	26	14	20	40
45 - 55	672	59	123	166	83	88	52	25	14	22	41
55 - 65	571	55	168	153	55	48	20	12	8	14	38
65 und mehr	788	44	242	251	85	71	25	9	6	6	49
Zusammen	4 955	681	1 107	1 364	582	521	214	93	50	71	272
<b>Frauen</b>											
unter 25	534	194	162	132	14	6	/	/	/	/	24
25 - 35	946	135	203	354	108	77	21	7	/	/	38
35 - 45	444	37	80	132	68	60	28	9	/	/	22
45 - 55	594	62	159	169	71	60	26	10	/	/	31
55 - 65	992	124	424	236	69	54	20	6	/	/	53
65 und mehr	4 282	498	2 002	1 059	234	177	48	15	7	7	235
Zusammen	7 792	1 049	3 031	2 081	564	435	145	48	19	18	403
<b>Zusammen</b>											
unter 25	1 059	403	285	255	42	16	/	/	/	/	53
25 - 35	2 489	369	505	804	322	254	74	27	11	10	113
35 - 45	1 300	116	230	354	186	186	90	36	17	23	63
45 - 55	1 266	121	283	334	154	148	78	35	17	25	72
55 - 65	1 563	179	591	389	124	103	41	18	10	17	91
65 und mehr	5 070	542	2 244	1 309	319	249	73	24	13	13	284
Zusammen	12 747	1 730	4 138	3 445	1 146	956	359	141	69	88	675
<b>Mehrpersonenhaushalte</b>											
<b>Männer</b>											
unter 25	337	9	42	63	51	90	45	10	/	/	21
25 - 35	3 434	20	122	347	471	1 012	682	299	143	84	254
35 - 45	4 392	12	91	270	388	1 033	908	568	409	315	397
45 - 55	4 470	11	89	262	313	797	797	607	569	557	467
55 - 65	4 353	20	215	648	524	842	597	373	319	316	498
65 und mehr	3 612	26	260	791	634	793	375	199	123	108	304
Zusammen	20 597	98	819	2 381	2 382	4 568	3 405	2 056	1 565	1 382	1 941
<b>Frauen</b>											
unter 25	224	23	45	38	23	45	25	7	/	/	14
25 - 35	888	53	170	165	84	140	113	52	29	20	61
35 - 45	810	25	116	145	96	141	94	54	38	35	65
45 - 55	561	10	40	78	66	121	81	49	35	35	47
55 - 65	430	/	34	66	54	97	65	32	20	13	43
65 und mehr	438	/	32	63	60	111	63	25	17	12	51
Zusammen	3 351	119	437	554	383	656	440	219	142	117	282
<b>Zusammen</b>											
unter 25	561	31	87	101	74	135	70	17	6	/	36
25 - 35	4 322	73	292	512	555	1 152	795	350	172	105	315
35 - 45	5 202	37	207	415	485	1 175	1 002	622	446	350	463
45 - 55	5 031	21	129	340	379	918	878	656	604	592	514
55 - 65	4 783	24	249	714	579	939	662	405	339	330	541
65 und mehr	4 050	30	291	854	694	904	438	224	139	120	355
Zusammen	23 948	216	1 257	2 936	2 765	5 224	3 845	2 275	1 707	1 500	2 224
<b>Insgesamt</b>											
<b>Männer</b>											
unter 25	862	218	165	186	79	100	48	11	/	/	50
25 - 35	4 977	254	423	798	685	1 189	735	319	151	93	329
35 - 45	5 248	91	241	492	506	1 159	970	595	422	335	438
45 - 55	5 142	70	213	428	396	884	849	632	583	579	508
55 - 65	4 923	75	383	801	579	891	618	385	327	330	536
65 und mehr	4 400	70	501	1 042	719	865	400	208	128	114	353
Zusammen	25 552	778	1 927	3 745	2 964	5 089	3 619	2 149	1 615	1 453	2 213
<b>Frauen</b>											
unter 25	758	216	207	170	37	52	27	7	/	/	38
25 - 35	1 834	188	373	519	192	217	134	58	32	22	99
35 - 45	1 253	62	196	277	164	202	122	63	41	38	88
45 - 55	1 155	71	199	246	137	181	107	60	38	38	78
55 - 65	1 422	128	458	302	124	151	85	38	23	17	97
65 und mehr	4 720	502	2 034	1 121	294	289	111	40	24	20	286
Zusammen	11 143	1 168	3 468	2 635	947	1 091	585	267	161	135	685
<b>Insgesamt</b>											
unter 25	1 620	434	372	356	116	152	75	18	6	/	88
25 - 35	6 811	443	796	1 316	877	1 406	869	377	184	115	428
35 - 45	6 501	153	438	769	670	1 361	1 092	657	464	373	525
45 - 55	6 297	142	412	674	532	1 066	956	691	621	617	586
55 - 65	6 346	203	841	1 103	702	1 042	703	423	349	347	632
65 und mehr	9 120	572	2 536	2 163	1 013	1 153	511	248	152	134	638
Insgesamt	36 695	1 946	5 395	6 381	3 911	6 180	4 204	2 416	1 776	1 588	2 899

\*) Ergebnis des Mikrozensus - Bevölkerung in Privathaushalten

1) Haushalte, deren Bezugsperson selbständiger Landwirt oder mithelfender Familienangehöriger ist sowie ohne Angabe

**2 Privathaushalte**  
**2.13 Privathaushalte im April 1994 nach Zahl der Einkommensbezieher, Altersgruppen der**  
**Bezugsperson und Haushaltsnettoeinkommen \*)**

1 000

Alter der Bezugsperson von ... bis unter ... Jahren	Ins- gesamt	Mit einem monatlichen Haushaltsnettoeinkommen von .. bis unter ... DM										Sonstige Haus- halte <sup>1)</sup>
		unter 1 000	1 000 - 1 800	1 800 - 2 500	2 500 - 3 000	3 000 - 3 500	3 500 - 4 000	4 000 - 5 000	5 000 - 6 000	6 000 - 7 500	7 500 und mehr	

**Einpersonenhaushalte**

unter 25 .....	1 059	403	285	255	42	12	/	/	/	/	/	53
25 - 35 .....	2 489	369	505	804	322	171	83	74	27	11	10	113
35 - 45 .....	1 300	116	230	354	186	112	74	90	36	17	23	63
45 - 55 .....	1 266	121	283	334	154	90	58	78	35	17	25	72
55 - 65 .....	1 563	179	591	389	124	64	39	41	18	10	17	91
65 und mehr .....	5 070	542	2 244	1 309	319	170	79	73	24	13	13	284
Zusammen ...	12 747	1 730	4 138	3 445	1 146	619	337	359	141	69	88	675

**Mehrpersonenhaushalte mit einem Einkommensbezieher**

unter 25 .....	111	15	30	36	18	5	/	/	/	/	/	/
25 - 35 .....	1 119	41	148	257	238	172	91	78	27	14	10	43
35 - 45 .....	1 320	19	105	213	216	198	136	171	91	58	46	64
45 - 55 .....	887	10	53	146	138	108	75	106	77	62	61	51
55 - 65 .....	1 024	14	116	284	160	109	62	86	48	41	45	61
65 und mehr .....	731	14	115	242	113	70	34	50	22	10	13	47
Zusammen ...	5 193	113	568	1 179	883	662	400	492	266	185	174	270

**Mehrpersonenhaushalte mit zwei und mehr Einkommensbeziehern**

unter 25 .....	450	16	57	65	56	67	62	69	17	6	/	32
25 - 35 .....	3 202	32	144	255	317	436	454	717	323	158	95	271
35 - 45 .....	3 882	18	102	201	268	389	451	831	530	388	304	399
45 - 55 .....	4 144	11	76	194	241	346	389	772	579	542	531	463
55 - 65 .....	3 758	11	134	430	419	404	364	576	357	299	285	481
65 und mehr .....	3 319	16	176	611	580	473	327	388	202	129	108	308
Zusammen ...	18 755	103	688	1 756	1 882	2 115	2 048	3 354	2 009	1 521	1 326	1 953

**Insgesamt**

unter 25 .....	1 620	434	372	356	116	84	68	75	18	6	.	88
25 - 35 .....	6 811	443	796	1 316	877	779	628	869	377	184	115	428
35 - 45 .....	6 501	153	438	769	670	700	661	1 092	657	464	373	525
45 - 55 .....	6 297	142	412	674	532	544	522	956	691	621	617	586
55 - 65 .....	6 346	203	841	1 103	702	577	465	703	423	349	347	632
65 und mehr .....	9 120	572	2 536	2 163	1 013	713	440	511	248	152	134	638
Insgesamt ...	36 695	1 946	5 395	6 381	3 911	3 396	2 784	4 204	2 416	1 776	1 588	2 899

\*) Ergebnis des Mikrozensus. - Bevölkerung in Privathaushalten

<sup>1)</sup> Haushalte, deren Bezugsperson selbständiger Landwirt oder mithelfender Familienangehöriger ist sowie Haushalte ohne Angabe

**2 Privathaushalte**  
**2.14 Privathaushalte im April 1994 nach Familienstand der Bezugsperson, monatlichem**  
**Haushaltsnettoeinkommen und Zahl der Einkommensbezieher \*)**

1 000

Familienstand der Bezugsperson	Ins- gesamt	Mit einem monatlichen Haushaltsnettoeinkommen von bis unter DM								Sonstige Haus- halte *)
		unter 1 000	1 000 1 800	1 800 2 500	2 500 3 000	3 000 4 000	4 000 5 000	5 000 7 500	7 500 und mehr	
<b>Einpersonenhaushalte</b>										
<b>Männer</b>										
Ledig	2 998	538	618	811	351	305	120	69	28	159
Verheiratet getrenntlebend	393	27	66	96	46	55	29	27	22	25
Verwitwet	743	36	222	241	89	67	22	15	5	45
Geschieden	820	81	201	216	96	93	43	31	16	43
Zusammen	4 955	681	1 107	1 364	582	521	214	143	71	272
<b>Frauen</b>										
Ledig	2 484	439	690	713	235	188	71	30	5	112
Verheiratet getrenntlebend	219	35	68	53	18	17	7	/	/	16
Verwitwet	4 114	417	1 899	1 081	234	171	46	22	8	234
Geschieden	975	157	373	233	76	59	20	11	/	41
Zusammen	7 792	1 049	3 031	2 081	564	435	145	67	18	403
<b>Zusammen</b>										
Ledig	5 482	977	1 308	1 524	586	493	191	100	33	271
Verheiratet getrenntlebend	612	62	134	149	64	72	36	31	24	41
Verwitwet	4 857	453	2 122	1 323	323	239	69	37	13	279
Geschieden	1 795	238	574	449	172	153	64	42	19	84
Zusammen	12 747	1 730	4 138	3 445	1 146	956	359	210	88	675
<b>Mehrpersonenhaushalte mit einem Einkommensbezieher</b>										
<b>Männer</b>										
Ledig	39	/	7	12	6	/	/	/	/	/
Verheiratet zusammenlebend	4 290	40	336	919	772	962	451	420	162	227
Verheiratet getrenntlebend	33	/	6	8	/	5	/	/	/	/
Verwitwet	17	/	/	/	/	/	/	/	/	/
Geschieden	57	/	7	14	10	9	/	/	/	/
Zusammen	4 436	46	359	958	795	983	461	431	167	236
<b>Frauen</b>										
Ledig	190	28	65	55	17	10	/	/	/	7
Verheiratet zusammenlebend	118	/	10	25	21	25	12	11	/	7
Verheiratet getrenntlebend	113	13	35	35	10	8	/	/	/	7
Verwitwet	49	/	14	14	/	/	/	/	/	/
Geschieden	288	21	85	92	36	30	8	/	/	10
Zusammen	757	67	209	221	88	78	30	21	7	34
<b>Zusammen</b>										
Ledig	229	31	73	67	23	15	6	/	/	10
Verheiratet zusammenlebend	4 408	42	346	945	793	987	463	431	167	234
Verheiratet getrenntlebend	146	14	41	43	14	14	5	/	/	9
Verwitwet	66	/	17	19	7	7	/	/	/	/
Geschieden	344	23	92	106	46	39	13	10	/	13
Zusammen	5 193	113	568	1 179	883	1 061	492	452	174	270
<b>mit zwei und mehr Einkommensbeziehern</b>										
<b>Männer</b>										
Ledig	964	9	50	88	89	233	211	163	45	76
Verheiratet zusammenlebend	14 629	38	388	1 284	1 447	3 231	2 629	2 913	1 124	1 572
Verheiratet getrenntlebend	78	/	/	6	7	15	13	15	8	8
Verwitwet	186	/	6	18	17	43	34	36	10	21
Geschieden	305	/	12	27	27	61	56	62	28	29
Zusammen	16 162	51	461	1 423	1 587	3 584	2 943	3 190	1 216	1 706
<b>Frauen</b>										
Ledig	591	22	70	77	58	125	98	69	20	51
Verheiratet zusammenlebend	643	/	22	53	64	141	125	123	49	64
Verheiratet getrenntlebend	118	7	20	21	14	23	9	8	/	13
Verwitwet	670	/	40	87	82	172	106	83	22	74
Geschieden	571	16	75	95	77	117	73	56	16	46
Zusammen	2 593	51	228	333	295	578	410	340	110	248
<b>Zusammen</b>										
Ledig	1 555	31	120	165	147	358	309	233	65	127
Verheiratet zusammenlebend	15 272	41	410	1 337	1 511	3 372	2 754	3 037	1 173	1 636
Verheiratet getrenntlebend	196	8	24	28	21	38	22	24	11	21
Verwitwet	856	/	46	104	90	215	140	119	33	95
Geschieden	876	19	87	122	104	179	129	118	44	75
Zusammen	18 755	103	688	1 756	1 882	4 163	3 354	3 530	1 326	1 953

\*) Ergebnis des Mikrozensus - Bevölkerung in Privathaushalten

\*) Haushalte, deren Bezugsperson selbständiger Landwirt oder  
mithelfender Familienangehöriger ist sowie ohne Angabe

**2 Privathaushalte**  
**2.14 Privathaushalte im April 1994 nach Familienstand der Bezugsperson, monatlichem**  
**Haushaltsnettoeinkommen und Zahl der Einkommensbezieher \*)**

1 000

Familienstand der Bezugsperson	Ins- gesamt	Mit einem monatlichen Haushaltsnettoeinkommen von bis unter DM								Sonstige Haus- halte *)
		unter 1 000	1 000 - 1 800	1 800 - 2 500	2 500 - 3 000	3 000 - 4 000	4 000 - 5 000	5 000 - 7 500	7 500 und mehr	
<b>Mehrpersonenhaushalte zusammen</b>										
<b>Männer</b>										
Ledig	1 003	12	57	100	95	238	212	165	45	79
Verheiratet zusammenlebend	18 918	79	724	2 203	2 219	4 193	3 081	3 333	1 287	1 799
Verheiratet getrenntlebend	111	/	10	14	11	21	15	19	9	9
Verwitwet	203	/	9	22	20	45	37	37	11	22
Geschieden	361	/	19	42	37	71	61	67	29	32
Zusammen	20 597	98	819	2 381	2 382	4 568	3 405	3 621	1 382	1 941
<b>Frauen</b>										
Ledig	780	50	136	132	75	135	103	72	21	58
Verheiratet zusammenlebend	761	/	32	78	85	166	136	135	54	71
Verheiratet getrenntlebend	232	19	55	57	24	31	12	10	/	20
Verwitwet	718	8	54	101	87	177	109	84	23	77
Geschieden	859	38	160	187	113	147	81	61	18	56
Zusammen	3 351	119	437	554	383	656	440	361	117	282
<b>Zusammen</b>										
Ledig	1 784	62	193	232	170	373	315	237	66	136
Verheiratet zusammenlebend	19 680	83	757	2 281	2 304	4 359	3 217	3 468	1 340	1 870
Verheiratet getrenntlebend	343	22	65	70	36	52	27	28	12	30
Verwitwet	922	8	63	123	106	222	145	121	34	99
Geschieden	1 220	41	179	228	150	218	142	127	47	88
Zusammen	23 948	216	1 257	2 936	2 765	5 224	3 845	3 982	1 500	2 224
<b>Insgesamt</b>										
<b>Männer</b>										
Ledig	4 002	549	675	911	446	543	332	234	73	237
Verheiratet zusammenlebend	18 918	79	724	2 203	2 219	4 193	3 081	3 333	1 287	1 799
Verheiratet getrenntlebend	504	30	76	109	57	76	44	46	32	35
Verwitwet	946	36	231	264	108	112	59	53	17	66
Geschieden	1 182	84	221	257	133	164	104	98	45	75
Zusammen	25 552	778	1 927	3 745	2 964	5 089	3 619	3 764	1 453	2 213
<b>Frauen</b>										
Ledig	3 264	489	826	846	310	322	174	102	26	170
Verheiratet zusammenlebend	761	/	32	78	85	166	136	135	54	71
Verheiratet getrenntlebend	451	55	123	110	42	48	19	14	/	36
Verwitwet	4 833	425	1 954	1 182	321	348	155	106	30	312
Geschieden	1 834	195	533	420	189	207	101	72	21	97
Zusammen	11 143	1 168	3 468	2 635	947	1 091	585	428	135	685
<b>Insgesamt</b>										
Ledig	7 266	1 038	1 501	1 757	756	866	506	336	99	407
Verheiratet zusammenlebend	19 680	83	757	2 281	2 304	4 359	3 217	3 468	1 340	1 870
Verheiratet getrenntlebend	955	84	199	219	100	123	63	59	36	71
Verwitwet	5 779	461	2 184	1 446	429	461	214	159	47	378
Geschieden	3 016	279	753	677	322	371	205	169	66	172
Insgesamt	36 695	1 946	5 395	6 381	3 911	6 180	4 204	4 191	1 588	2 899

\*) Ergebnis des Mikrozensus - Bevölkerung in Privathaushalten

\*) Haushalte, deren Bezugsperson selbständiger Landwirt oder mithelfender Familienangehöriger ist sowie ohne Angabe.

**2 Privathaushalte**  
**2.15 Privathaushalte im April 1994 nach Altersgruppen und Zahl der ledigen Kinder sowie**  
**nach monatlichem Haushaltsnettoeinkommen\*)**  
**2.15.1 Insgesamt**

1 000

Haushalte ----- Kinder	ins- gesamt	Haushaltsnettoeinkommen von bis unter DM										Selbst in der Landw. m.ith Fam.-Angeh. o Angabe
		unter 1 000	1 000 - 1 800	1 800 - 2 500	2 500 - 3 000	3 000 - 3 500	3 500 - 4 000	4 000 - 5 000	5 000 - 6 000	6 000 - 7 500	7 500 und mehr	
<b>Insgesamt</b>												
Haushalte	36 695	1 946	5 395	6 381	3 911	3 396	2 784	4 204	2 416	1 776	1 588	2 899
<b>ohne Kinder</b>												
Haushalte	23 227	1 806	4 776	5 203	2 587	1 888	1 366	1 913	960	624	596	1 508
<b>mit Kindern (ohne Altersbegrenzung)</b>												
Haushalte	13 468	141	618	1 177	1 324	1 508	1 418	2 291	1 456	1 152	992	1 391
davon												
mit 1 Kind	6 831	102	394	680	700	766	719	1 168	712	515	401	674
mit 2 Kindern	5 003	30	170	374	471	565	546	869	572	480	429	497
mit 3 Kindern	1 270	7	41	90	116	139	122	203	137	125	126	164
mit 4 Kindern und mehr	365	/	13	33	36	39	32	52	36	32	36	55
Kinder	22 253	191	915	1 847	2 154	2 482	2 312	3 743	2 425	1 987	1 793	2 404
<b>mit Kindern unter 3 Jahren</b>												
Haushalte	2 130	41	141	258	314	323	259	293	143	84	68	206
davon												
mit 1 Kind	1 936	39	130	235	287	293	234	264	127	77	62	187
mit 2 Kindern und mehr	194	/	12	23	26	31	25	29	16	7	6	18
Kinder 1)	2 330	42	154	282	341	354	285	323	160	91	74	224
Alle Kinder 2)	3 870	55	232	450	566	581	471	553	279	170	131	381
<b>mit Kindern unter 6 Jahren</b>												
Haushalte	3 982	73	258	465	555	594	478	589	293	181	140	356
davon												
mit 1 Kind	3 012	66	210	360	409	437	348	449	219	140	107	267
mit 2 Kindern	880	7	43	95	132	144	121	126	67	36	31	79
mit 3 Kindern und mehr	91	/	5	11	14	13	8	14	7	/	/	11
Kinder 1)	5 052	81	312	583	716	765	615	744	375	228	177	457
Alle Kinder 2)	7 392	102	418	828	1 016	1 099	888	1 115	581	370	286	690
<b>mit Kindern unter 10 Jahren</b>												
Haushalte	5 979	101	374	664	771	843	706	952	478	315	253	521
davon												
mit 1 Kind	3 754	82	267	432	463	498	423	611	296	200	160	323
mit 2 Kindern	1 857	17	89	188	258	290	243	288	150	95	79	160
mit 3 Kindern und mehr	368	/	18	44	51	55	40	53	31	21	15	38
Kinder 1)	8 638	124	503	949	1 139	1 253	1 036	1 356	697	454	363	763
Alle Kinder 2)	11 211	142	607	1 179	1 418	1 572	1 316	1 814	952	650	527	1 035
<b>mit Kindern unter 15 Jahren</b>												
Haushalte	8 241	121	481	869	976	1 087	946	1 375	738	507	418	724
davon												
mit 1 Kind	4 397	89	307	491	493	536	472	730	399	274	223	383
mit 2 Kindern	3 006	25	136	292	376	432	381	517	266	179	151	251
mit 3 Kindern	671	5	30	64	84	96	77	105	56	45	36	72
mit 4 Kindern und mehr	167	/	8	21	23	23	16	24	17	10	7	18
Kinder 1)	13 147	161	705	1 361	1 597	1 787	1 534	2 180	1 171	807	665	1 178
Alle Kinder 2)	15 251	189	761	1 496	1 754	1 987	1 734	2 574	1 446	1 029	859	1 440
<b>mit Kindern unter 18 Jahren</b>												
Haushalte	9 493	129	529	971	1 076	1 197	1 068	1 599	896	636	533	861
davon												
mit 1 Kind	4 756	94	328	528	517	554	497	774	445	323	267	430
mit 2 Kindern	3 626	28	152	337	424	493	448	647	350	237	202	307
mit 3 Kindern	870	6	38	77	104	118	100	142	77	61	52	96
mit 4 Kindern und mehr	241	/	11	28	31	33	23	35	23	15	12	27
Kinder 1)	15 676	175	795	1 560	1 813	2 037	1 792	2 649	1 479	1 044	879	1 453
Alle Kinder 2)	17 242	178	820	1 626	1 885	2 140	1 918	2 930	1 720	1 264	1 077	1 683
<b>mit Kindern von 18 Jahren und älter</b>												
Haushalte	5 289	14	112	266	313	407	464	941	766	693	606	707
davon												
mit 1 Kind	4 167	13	104	247	288	371	412	798	598	472	358	506
mit 2 Kindern	979	/	7	18	24	34	49	132	155	195	198	165
mit 3 Kindern	123	/	/	/	/	/	/	10	11	22	43	29
mit 4 Kindern und mehr	20	/	/	/	/	/	/	/	/	/	7	6
Kinder 1)	6 577	16	120	287	341	446	519	1 095	946	943	914	951
Alle Kinder 2)	8 331	20	150	375	437	575	669	1 424	1 212	1 167	1 100	1 200

\*) Ergebnis des Mikrozensus - Bevölkerung in Privathaushalten

1) Kinder der jeweiligen Altersgruppe

2) Kinder aller Altersgruppen, die in den betreffenden Haushalten leben

**2 Privathaushalte**  
**2.15 Privathaushalte im April 1994 nach Altersgruppen und Zahl der ledigen Kinder sowie**  
**nach monatlichem Haushaltsnettoeinkommen\*)**  
**2.15.2 Mit ausländischer Bezugsperson**

1 000

Haushalte ----- Kinder	Ins- gesamt	Haushaltsnettoeinkommen von bis unter DM										Selbst in der Landw.,mith Fam.-Angeh., o. Angabe
		unter 1 000	1 000 1 800	1 800 2 500	2 500 3 000	3 000 3 500	3 500 4 000	4 000 5 000	5 000 6 000	6 000 7 500	7 500 und mehr	
<b>Zusammen</b>												
Haushalte	2 542	214	392	482	307	246	180	247	127	89	71	187
<b>ohne Kinder</b>												
Haushalte	1 218	187	277	276	110	80	54	73	34	22	27	78
<b>mit Kindern (ohne Altersbegrenzung)</b>												
Haushalte	1 325	26	115	205	197	165	126	174	93	68	44	109
davon												
mit 1 Kind	517	18	58	87	75	57	46	63	31	22	14	45
mit 2 Kindern	497	6	40	74	71	63	51	71	39	28	19	36
mit 3 Kindern	209	/	12	29	34	30	20	27	16	13	7	19
mit 4 Kindern und mehr	102	/	5	15	18	16	9	13	7	/	/	10
Kinder	2 607	38	199	393	399	343	248	348	192	138	91	218
<b>mit Kindern unter 3 Jahren</b>												
Haushalte	333	9	42	70	69	43	25	26	10	8	/	27
davon												
mit 1 Kind	293	9	36	60	61	38	22	23	9	7	/	23
mit 2 Kindern und mehr	40	/	6	9	8	/	/	/	/	/	/	/
Kinder 1)	375	9	49	79	78	49	28	28	12	8	5	30
Alle Kinder 2)	674	12	75	131	144	94	54	60	22	19	9	54
<b>mit Kindern unter 6 Jahren</b>												
Haushalte	559	15	65	110	108	77	48	53	19	12	9	41
davon												
mit 1 Kind	397	14	49	75	71	51	36	41	14	8	7	31
mit 2 Kindern	137	/	13	30	32	22	11	9	/	/	/	9
mit 3 Kindern und mehr	24	/	/	5	6	/	/	/	/	/	/	/
Kinder 1)	747	17	85	151	152	107	61	67	25	17	11	54
Alle Kinder 2)	1 169	22	116	221	234	171	104	118	43	31	20	89
<b>mit Kindern unter 10 Jahren</b>												
Haushalte	756	20	80	138	137	107	68	83	31	20	15	56
davon												
mit 1 Kind	434	15	50	75	68	57	39	54	20	11	10	34
mit 2 Kindern	241	/	23	45	50	37	24	23	9	6	/	17
mit 3 Kindern und mehr	81	/	8	17	20	13	6	5	/	/	/	6
Kinder 1)	1 180	25	121	221	230	174	105	119	45	31	21	87
Alle Kinder 2)	1 614	30	145	283	301	243	150	185	72	48	33	123
<b>mit Kindern unter 15 Jahren</b>												
Haushalte	990	22	97	171	167	136	93	118	54	32	24	76
davon												
mit 1 Kind	482	16	55	81	68	59	41	61	31	18	14	39
mit 2 Kindern	346	/	29	61	62	49	38	43	17	10	7	23
mit 3 Kindern	116	/	10	20	25	20	11	10	/	/	/	9
mit 4 Kindern und mehr	46	/	/	9	11	8	/	/	/	/	/	/
Kinder 1)	1 726	32	157	303	318	253	164	195	85	52	36	132
Alle Kinder 2)	2 094	34	175	345	359	302	201	259	125	77	52	165
<b>mit Kindern unter 18 Jahren</b>												
Haushalte	1 114	24	105	188	180	145	106	142	68	41	29	86
davon												
mit 1 Kind	498	17	56	84	69	54	42	65	34	21	15	41
mit 2 Kindern	398	5	33	68	64	54	44	55	24	13	11	26
mit 3 Kindern	151	/	11	24	32	24	16	16	7	6	/	13
mit 4 Kindern und mehr	67	/	/	12	15	13	/	6	/	/	/	5
Kinder 1)	2 055	35	175	348	359	293	198	253	118	70	47	159
Alle Kinder 2)	2 316	36	186	372	377	317	224	307	154	95	62	185
<b>mit Kindern von 18 Jahren und älter</b>												
Haushalte	414	/	20	37	33	41	41	74	52	46	25	42
davon												
mit 1 Kind	298	/	16	30	26	34	33	55	34	28	11	28
mit 2 Kindern	97	/	/	7	6	7	7	16	16	15	9	11
mit 3 Kindern	16	/	/	/	/	/	/	/	/	/	/	/
mit 4 Kindern und mehr	/	/	/	/	/	/	/	/	/	/	/	/
Kinder 1)	552	/	23	45	40	50	50	95	73	69	44	59
Alle Kinder 2)	883	6	36	81	70	86	84	159	116	96	58	92

\*) Ergebnis des Mikrozensus - Bevölkerung in Privathaushalten

1) Kinder der jeweiligen Altersgruppe

2) Kinder aller Altersgruppen, die in den betreffenden Haushalten leben



**2 Privathaushalte**  
**2.16 Privathaushalte im April 1994 nach Haushaltsgröße, Beteiligung am Erwerbsleben und Stellung im Beruf**  
**der Bezugsperson sowie monatlichem Haushaltsnettoeinkommen\*)**  
**2.16.1 Insgesamt**  
**1 000**

Beteiligung am Erwerbsleben ----- Stellung im Beruf	ins- gesamt	Haushaltsnettoeinkommen von bis unter DM										Selbst in der Landw., mith Fam - Angehörige, ohne Angabe
		unter 1 000	1 000 1 800	1 800 2 500	2 500 3 000	3 000 3 500	3 500 4 000	4 000 5 000	5 000 6 000	6 000 7 500	7 500 und mehr	
<b>Einpersonenhaushalte</b>												
<b>Männlich</b>												
Erwerbspersonen	3 491	358	631	1 025	476	274	165	188	83	44	65	180
Erwerbstätige	3 014	150	433	998	471	273	164	188	83	44	65	146
Selbständige und mith Fam -Angehörige	360	21	42	56	33	32	21	32	21	12	34	57
Beamte/Beamtinnen	248	15	15	54	43	31	26	34	16	6	/	5
Angestellte	1 182	55	133	296	206	145	97	110	43	25	27	44
Arbeiter/Arbeiterinnen	1 225	60	243	592	189	66	20	11	/	/	/	39
Erwerbslose	477	208	198	27	5	/	/	/	/	/	/	34
Nichterwerbspersonen	1 464	323	476	339	106	54	28	26	10	5	5	92
dar mit überwiegendem Lebens- unterhalt durch Rente u dgl	1 237	182	424	333	105	54	28	26	10	5	5	64
Zusammen	4 955	681	1 107	1 364	582	329	192	214	93	50	71	272
<b>Weiblich</b>												
Erwerbspersonen	2 535	267	608	877	299	152	80	90	32	11	11	107
Erwerbstätige	2 282	146	510	864	297	151	80	90	32	11	11	90
Selbständige und mith Fam -Angehörige	157	13	27	29	15	12	8	11	6	/	7	23
Beamte/Beamtinnen	136	/	15	25	21	21	18	26	/	/	/	/
Angestellte	1 607	76	298	686	247	112	53	52	22	7	/	53
Arbeiter/Arbeiterinnen	382	56	168	124	14	6	/	/	/	/	/	11
Erwerbslose	253	120	98	13	/	/	/	/	/	/	/	17
Nichterwerbspersonen	5 257	782	2 423	1 204	265	139	64	54	15	8	7	296
dar mit überwiegendem Lebens- unterhalt durch Rente u dgl	5 032	664	2 365	1 193	262	138	63	53	15	8	6	265
Zusammen	7 792	1 049	3 031	2 081	564	291	144	145	48	19	18	403
<b>Zusammen</b>												
Erwerbspersonen	6 026	625	1 239	1 902	775	426	245	279	116	56	76	287
Erwerbstätige	5 297	297	943	1 862	768	423	244	278	115	55	76	235
Selbständige und mith Fam -Angehörige	517	34	69	86	48	43	29	43	27	16	41	80
Beamte/Beamtinnen	384	15	31	79	64	52	44	60	20	7	/	8
Angestellte	2 789	132	432	981	453	257	149	162	65	32	30	97
Arbeiter/Arbeiterinnen	1 607	116	412	716	202	71	21	13	/	/	/	50
Erwerbslose	729	328	296	40	7	/	/	/	/	/	/	52
Nichterwerbspersonen	6 721	1 105	2 899	1 543	371	193	92	80	25	13	12	388
dar mit überwiegendem Lebens- unterhalt durch Rente u dgl	6 269	845	2 790	1 527	367	191	91	79	25	13	12	329
Zusammen	12 747	1 730	4 138	3 445	1 146	619	337	359	141	69	88	675

\*) Ergebnis des Mikrozensus - Bevölkerung in Privathaushalten

**2 Privathaushalte**  
**2.16 Privathaushalte im April 1994 nach Haushaltsgröße, Beteiligung am Erwerbsleben und Stellung im Beruf**  
**der Bezugsperson sowie monatlichem Haushaltsnettoeinkommen\*)**

**2.16.1 Insgesamt**  
**1 000**

Beteiligung am Erwerbsleben ----- Stellung im Beruf	Ins- gesamt	Haushaltsnettoeinkommen von bis unter DM										Selbst in der Landw. mith Fam- Angehörige, ohne Angabe
		unter 1 000	1 000 1 800	1 800 2 500	2 500 3 000	3 000 3 500	3 500 4 000	4 000 5 000	5 000 6 000	6 000 7 500	7 500 und mehr	

**Mehrpersonenhaushalte**

<b>Männlich</b>												
Erwerbspersonen	14 827	46	358	1 074	1 392	1 684	1 632	2 780	1 739	1 370	1 253	1 500
Erwerbstätige	13 810	18	145	831	1 262	1 577	1 564	2 699	1 709	1 350	1 245	1 410
Selbständige und mith Fam -Angehörige	1 928	6	29	65	68	94	91	197	173	194	364	647
Beamte/BeamtInnen	1 235	/	/	14	36	85	115	267	241	225	184	64
Angestellte	4 950	/	27	150	278	444	528	1 094	801	680	597	347
Arbeiter/ArbeiterInnen	5 698	8	86	602	880	954	829	1 141	494	251	101	351
Erwerbslose	1 017	28	213	243	129	107	68	81	31	19	7	90
Nichterwerbspersonen	5 770	51	462	1 307	990	745	507	625	316	196	130	442
dar mit überwiegendem Lebens- unterhalt durch Rente u dgl	5 590	45	436	1 267	962	728	490	610	308	192	127	424
Zusammen	20 597	98	819	2 381	2 382	2 429	2 139	3 405	2 056	1 565	1 382	1 941
<b>Weiblich</b>												
Erwerbspersonen	2 253	71	288	375	245	221	210	317	163	107	91	166
Erwerbstätige	1 893	28	173	304	211	198	193	301	157	104	89	136
Selbständige und mith Fam -Angehörige	147	/	8	14	10	9	12	16	13	10	18	36
Beamte/BeamtInnen	90	/	/	5	5	7	10	18	14	10	14	/
Angestellte	1 220	13	97	194	141	132	125	210	110	72	51	75
Arbeiter/ArbeiterInnen	436	12	65	91	54	50	47	57	20	11	7	22
Erwerbslose	360	44	115	70	34	24	17	16	6	/	/	30
Nichterwerbspersonen	1 098	47	149	180	139	126	99	124	56	35	26	116
dar mit überwiegendem Lebens- unterhalt durch Rente u dgl	883	37	119	144	110	103	83	106	44	28	19	90
Zusammen	3 351	119	437	554	383	347	309	440	219	142	117	282
<b>Zusammen</b>												
Erwerbspersonen	17 080	117	646	1 449	1 636	1 905	1 842	3 096	1 902	1 476	1 344	1 666
Erwerbstätige	15 703	45	319	1 136	1 473	1 775	1 757	3 000	1 865	1 454	1 335	1 546
Selbständige und mith Fam -Angehörige	2 075	9	37	79	78	103	103	212	185	204	382	683
Beamte/BeamtInnen	1 325	/	6	19	41	91	125	285	255	236	198	69
Angestellte	6 169	16	124	344	420	576	653	1 304	911	752	648	422
Arbeiter/ArbeiterInnen	6 134	20	152	693	934	1 005	876	1 198	514	262	107	373
Erwerbslose	1 377	72	327	313	163	131	85	97	37	22	9	120
Nichterwerbspersonen	6 868	99	611	1 487	1 129	871	606	749	373	231	156	558
dar mit überwiegendem Lebens- unterhalt durch Rente u dgl	6 472	83	555	1 411	1 072	832	572	715	353	220	146	514
Zusammen	23 948	216	1 257	2 936	2 765	2 776	2 448	3 845	2 275	1 707	1 500	2 224

\*) Ergebnis des Mikrozensus - Bevölkerung in Privathaushalten

**2 Privathaushalte**  
**2.16 Privathaushalte im April 1994 nach Haushaltsgröße, Beteiligung am Erwerbsleben und Stellung im Beruf**  
**der Bezugsperson sowie monatlichem Haushaltsnettoeinkommen\*)**

**2.16.1 Insgesamt**  
**1 000**

Beteiligung am Erwerbsleben ----- Stellung im Beruf	Ins- gesamt	Haushaltsnettoeinkommen von bis unter DM										Selbst in der Landw. mith Fam - Angehörige, ohne Angabe
		unter 1 000	1 000 1 800	1 800 2 500	2 500 3 000	3 000 3 500	3 500 4 000	4 000 5 000	5 000 6 000	6 000 7 500	7 500 und mehr	
<b>Insgesamt</b>												
<b>Männlich</b>												
Erwerbspersonen	18 318	404	989	2 100	1 868	1 959	1 797	2 968	1 823	1 414	1 318	1 680
Erwerbstätige	16 825	168	579	1 830	1 733	1 850	1 728	2 887	1 792	1 394	1 310	1 556
Selbständige und mith Fam -Angehörige	2 288	27	70	121	101	126	113	229	194	206	397	705
Beamte/Beamtinnen	1 483	15	18	69	79	115	141	301	257	232	187	69
Angestellte	6 131	58	160	446	485	589	625	1 205	845	705	624	391
Arbeiter/Arbeiterinnen	6 923	67	330	1 195	1 069	1 020	849	1 152	497	252	102	390
Erwerbslose	1 493	236	411	270	135	109	69	81	31	20	7	124
Nichterwerbspersonen	7 234	374	938	1 646	1 096	799	535	651	326	201	135	533
dar mit überwiegendem Lebens- unterhalt durch Rente u dgl	6 826	227	860	1 600	1 067	782	517	636	318	197	132	489
Zusammen	25 552	778	1 927	3 745	2 964	2 758	2 331	3 619	2 149	1 615	1 453	2 213
<b>Weiblich</b>												
Erwerbspersonen	4 788	338	896	1 252	543	373	290	407	195	118	102	273
Erwerbstätige	4 175	174	683	1 168	508	348	273	391	189	115	100	226
Selbständige und mith Fam -Angehörige	304	16	35	43	25	21	20	27	19	14	25	59
Beamte/Beamtinnen	225	/	18	30	27	28	27	44	18	11	14	7
Angestellte	2 827	89	396	880	388	244	177	261	131	79	54	127
Arbeiter/Arbeiterinnen	819	68	234	215	68	56	49	59	20	12	7	33
Erwerbslose	613	164	213	83	36	25	17	16	7	/	/	47
Nichterwerbspersonen	6 355	830	2 572	1 384	404	265	163	178	72	43	33	412
dar mit überwiegendem Lebens- unterhalt durch Rente u dgl	5 915	701	2 484	1 337	372	241	146	159	60	35	25	355
Zusammen	11 143	1 168	3 468	2 635	947	638	453	585	267	161	135	685
<b>Insgesamt</b>												
Erwerbspersonen	23 106	742	1 885	3 351	2 411	2 332	2 087	3 375	2 018	1 532	1 420	1 953
Erwerbstätige	21 000	342	1 262	2 998	2 241	2 198	2 000	3 278	1 980	1 509	1 411	1 782
Selbständige und mith Fam -Angehörige	2 592	43	106	164	126	146	132	255	213	219	423	763
Beamte/Beamtinnen	1 709	16	36	99	106	143	168	345	275	242	201	77
Angestellte	8 958	148	556	1 326	873	832	802	1 466	976	784	678	518
Arbeiter/Arbeiterinnen	7 741	135	564	1 409	1 136	1 076	898	1 211	517	264	109	423
Erwerbslose	2 106	400	624	353	170	134	86	97	37	23	9	171
Nichterwerbspersonen	13 589	1 204	3 509	3 029	1 500	1 064	697	830	398	244	168	946
dar mit überwiegendem Lebens- unterhalt durch Rente u dgl	12 741	928	3 345	2 937	1 440	1 023	663	795	378	233	157	843
Insgesamt	36 695	1 946	5 395	6 381	3 911	3 396	2 784	4 204	2 416	1 776	1 588	2 899

\*) Ergebnis des Mikrozensus - Bevölkerung in Privathaushalten

**2 Privathaushalte**  
**2.16 Privathaushalte im April 1994 nach Haushaltsgröße, Beteiligung am Erwerbsleben und Stellung im Beruf**  
**der Bezugsperson sowie monatlichem Haushaltsnettoeinkommen\*)**  
**2.16.2 Mit ausländischer Bezugsperson**  
**1 000**

Beteiligung am Erwerbsleben ----- Stellung im Beruf	Ins- gesamt	Haushaltsnettoeinkommen von bis unter DM										Selbst in der Landw mith Fam - Angehörige, ohne Angabe
		unter 1 000	1 000 1 800	1 800 2 500	2 500 3 000	3 000 3 500	3 500 4 000	4 000 5 000	5 000 6 000	6 000 7 500	7 500 und mehr	
<b>Einpersonenhaushalte</b>												
<b>Männlich</b>												
Erwerbspersonen	391	55	101	128	36	18	8	9	5	/	7	20
Erwerbstätige	317	18	72	124	36	18	8	9	5	/	7	16
Selbständige und mith Fam -Angehörige	35	/	/	8	/	/	/	/	/	/	/	/
Beamte/Beamtinnen	/	/	/	/	/	/	/	/	/	/	/	/
Angestellte	84	6	16	20	10	8	/	6	/	/	/	6
Arbeiter/Arbeiterinnen	198	10	52	95	24	7	/	/	/	/	/	5
Erwerbslose	75	37	28	/	/	/	/	/	/	/	/	/
Nichterwerbspersonen	107	54	35	9	/	/	/	/	/	/	/	/
dar mit überwiegendem Lebens- unterhalt durch Rente u dgl	82	38	30	8	/	/	/	/	/	/	/	/
Zusammen	498	109	136	137	38	19	9	9	5	/	7	25
<b>Weiblich</b>												
Erwerbspersonen	147	24	44	42	12	6	/	/	/	/	/	/
Erwerbstätige	128	13	37	42	12	6	/	/	/	/	/	/
Selbständige und mith Fam -Angehörige	9	/	/	/	/	/	/	/	/	/	/	/
Beamte/Beamtinnen	/	/	/	/	/	/	/	/	/	/	/	/
Angestellte	71	6	13	25	9	/	/	/	/	/	/	/
Arbeiter/Arbeiterinnen	48	5	23	15	/	/	/	/	/	/	/	/
Erwerbslose	19	10	7	/	/	/	/	/	/	/	/	/
Nichterwerbspersonen	109	39	39	14	/	/	/	/	/	/	/	8
dar mit überwiegendem Lebens- unterhalt durch Rente u dgl	92	30	36	13	/	/	/	/	/	/	/	5
Zusammen	255	63	83	56	15	8	6	6	/	/	/	13
<b>Zusammen</b>												
Erwerbspersonen	538	79	145	170	49	24	13	14	8	/	8	25
Erwerbstätige	445	31	109	166	48	24	13	14	8	/	8	19
Selbständige und mith Fam -Angehörige	44	/	6	10	/	/	/	/	/	/	/	5
Beamte/Beamtinnen	/	/	/	/	/	/	/	/	/	/	/	/
Angestellte	155	13	29	45	19	13	8	9	5	/	/	8
Arbeiter/Arbeiterinnen	245	15	75	110	26	7	/	/	/	/	/	6
Erwerbslose	93	48	35	/	/	/	/	/	/	/	/	6
Nichterwerbspersonen	215	93	74	23	/	/	/	/	/	/	/	13
dar mit überwiegendem Lebens- unterhalt durch Rente u dgl	174	67	66	22	/	/	/	/	/	/	/	7
Zusammen	753	172	219	193	53	27	15	15	8	/	8	38

\*) Ergebnis des Mikrozensus - Bevölkerung in Privathaushalten

**2 Privathaushalte**  
**2.16 Privathaushalte im April 1994 nach Haushaltsgröße, Beteiligung am Erwerbsleben und Stellung im Beruf**  
**der Bezugsperson sowie monatlichem Haushaltsnettoeinkommen\*)**  
**2.16.2 Mit ausländischer Bezugsperson**  
**1 000**

Beteiligung am Erwerbsleben Stellung im Beruf	Ins- gesamt	Haushaltsnettoeinkommen von bis unter DM										Selbst in der Landw. mith Fam - Angehörige, ohne Angabe
		unter 1 000	1 000 1 800	1 800 2 500	2 500 3 000	3 000 3 500	3 500 4 000	4 000 5 000	5 000 6 000	6 000 7 500	7 500 und mehr	
<b>Mehrpersonenhaushalte</b>												
<b>Männlich</b>												
Erwerbspersonen	1 382	15	93	205	208	182	139	197	105	73	55	112
Erwerbstätige	1 160	/	29	152	185	163	129	186	100	69	54	88
Selbständige und mith Fam -Angehörige	120	/	/	10	8	11	7	15	10	10	11	33
Beamte/Beamtinnen	/	/	/	/	/	/	/	/	/	/	/	/
Angestellte	209	/	/	18	19	19	19	35	27	24	29	14
Arbeiter/Arbeiterinnen	831	/	21	124	157	133	103	136	64	35	14	41
Erwerbslose	222	10	64	53	23	19	10	11	/	/	/	23
Nichterwerbspersonen	206	12	40	43	25	16	13	18	8	6	/	22
dar mit überwiegendem Lebens- unterhalt durch Rente u dgl	180	11	35	37	20	14	10	16	7	6	/	19
Zusammen	1 588	28	133	248	233	198	151	214	112	79	58	133
<b>Weiblich</b>												
Erwerbspersonen	140	8	27	30	15	17	11	13	/	/	/	7
Erwerbstätige	108	/	15	23	12	15	10	12	/	/	/	5
Selbständige und mith Fam -Angehörige	8	/	/	/	/	/	/	/	/	/	/	/
Beamte/Beamtinnen	/	/	/	/	/	/	/	/	/	/	/	/
Angestellte	45	/	6	9	5	7	/	5	/	/	/	/
Arbeiter/Arbeiterinnen	55	/	10	13	6	8	5	6	/	/	/	/
Erwerbslose	32	/	11	7	/	/	/	/	/	/	/	/
Nichterwerbspersonen	62	7	14	10	6	/	/	/	/	/	/	9
dar mit überwiegendem Lebens- unterhalt durch Rente u dgl	42	6	11	6	/	/	/	/	/	/	/	6
Zusammen	201	14	40	40	21	21	14	17	6	6	5	16
<b>Zusammen</b>												
Erwerbspersonen	1 522	23	120	235	223	199	149	210	109	77	59	119
Erwerbstätige	1 268	7	44	175	197	178	139	198	105	73	58	94
Selbständige und mith Fam -Angehörige	128	/	/	11	9	12	7	16	10	10	12	36
Beamte/Beamtinnen	/	/	/	/	/	/	/	/	/	/	/	/
Angestellte	254	/	10	27	24	26	23	40	28	27	31	16
Arbeiter/Arbeiterinnen	886	5	30	137	164	140	108	142	66	36	15	42
Erwerbslose	254	15	75	60	26	20	11	12	/	/	/	25
Nichterwerbspersonen	267	19	54	53	31	20	16	22	10	8	/	30
dar mit überwiegendem Lebens- unterhalt durch Rente u dgl	221	17	46	44	24	16	12	19	8	7	/	25
Zusammen	1 789	42	173	288	254	219	165	232	119	86	63	149

\*) Ergebnis des Mikrozensus - Bevölkerung in Privathaushalten

**2 Privathaushalte**  
**2.16 Privathaushalte im April 1994 nach Haushaltsgröße, Beteiligung am Erwerbsleben und Stellung im Beruf**  
**der Bezugsperson sowie monatlichem Haushaltsnettoeinkommen\*)**  
**2.16.2 Mit ausländischer Bezugsperson**  
**1 000**

Beteiligung am Erwerbsleben ----- Stellung im Beruf	Ins- gesamt	Haushaltsnettoeinkommen von bis unter DM										Selbst in der Landw., mith Fam- Angehörige, ohne Angabe
		unter 1 000	1 000 - 1 800	1 800 - 2 500	2 500 - 3 000	3 000 - 3 500	3 500 - 4 000	4 000 - 5 000	5 000 - 6 000	6 000 - 7 500	7 500 und mehr	
		1 000	1 800	2 500	3 000	3 500	4 000	5 000	6 000	7 500	mehr	
<b>Zusammen</b>												
<b>Männlich</b>												
Erwerbspersonen	1 773	70	194	333	244	200	147	206	110	76	62	132
Erwerbstätige	1 476	23	101	276	221	181	137	195	106	72	60	104
Selbständige und mith Fam -Angehörige	155	/	9	18	11	15	8	17	11	11	14	38
Beamte/Beamtinnen	/	/	/	/	/	/	/	/	/	/	/	/
Angestellte	292	7	20	39	29*	27	23	41	30	26	32	20
Arbeiter/Arbeiterinnen	1 029	13	73	220	181	139	105	137	65	35	15	46
Erwerbslose	297	47	93	57	23	19	10	11	/	/	/	28
Nichterwerbspersonen	312	67	75	52	27	17	13	18	8	6	/	26
dar mit überwiegendem Lebens- unterhalt durch Rente u dgl	261	49	65	46	22	15	11	16	7	6	/	21
Zusammen	2 086	137	269	385	271	217	160	224	118	82	65	158
<b>Weiblich</b>												
Erwerbspersonen	287	31	70	72	27	23	15	18	7	5	5	12
Erwerbstätige	236	16	52	65	24	21	14	16	6	5	5	9
Selbständige und mith Fam -Angehörige	17	/	/	/	/	/	/	/	/	/	/	/
Beamte/Beamtinnen	/	/	/	/	/	/	/	/	/	/	/	/
Angestellte	117	7	19	34	15	12	8	9	/	/	/	/
Arbeiter/Arbeiterinnen	103	7	32	28	9	8	5	6	/	/	/	/
Erwerbslose	50	15	18	7	/	/	/	/	/	/	/	/
Nichterwerbspersonen	170	46	53	24	9	6	/	6	/	/	/	17
dar mit überwiegendem Lebens- unterhalt durch Rente u dgl	134	35	47	20	6	/	/	/	/	/	/	11
Zusammen	457	77	123	96	36	29	20	24	9	7	7	29
<b>Zusammen</b>												
Erwerbspersonen	2 060	102	264	406	271	222	162	224	117	81	67	144
Erwerbstätige	1 713	39	154	341	245	202	152	211	112	77	66	113
Selbständige und mith Fam -Angehörige	172	/	10	21	12	15	10	19	12	12	15	41
Beamte/Beamtinnen	/	/	/	/	/	/	/	/	/	/	/	/
Angestellte	409	14	39	73	43	39	31	49	33	29	35	24
Arbeiter/Arbeiterinnen	1 132	20	105	247	190	148	111	144	67	36	16	49
Erwerbslose	347	63	110	65	26	20	11	12	/	/	/	31
Nichterwerbspersonen	482	112	128	76	36	23	18	24	10	8	/	43
dar mit überwiegendem Lebens- unterhalt durch Rente u dgl	395	84	112	65	29	20	14	21	9	7	/	32
Zusammen	2 542	214	392	482	307	246	180	247	127	89	71	187

\*) Ergebnis des Mikrozensus - Bevölkerung in Privathaushalten

**2 Privathaushalte**  
**2.17 Privathaushalte im April 1994 nach Haushaltsgröße, Altersgruppen der Bezugsperson**  
**und monatlichem Haushaltsnettoeinkommen\*)**  
**1 000**

Alter der Bezugsperson von bis unter Jahren	Privathaushalte		Mit einem monatlichen Haushaltsnettoeinkommen von bis unter DM										Sonstige Haushalte *)		
	insgesamt	dar Sozialhilfeempfänger <sup>1)</sup>	unter 1 000		1 000 - 1 800		1 800 - 2 500		2 500 - 3 000		3 000 - 4 000	4 000 - 5 000		5 000 - 7 500	7 500 und mehr
			zusammen	dar Sozialhilfeempfänger <sup>1)</sup>	zusammen	dar Sozialhilfeempfänger <sup>1)</sup>	zusammen	dar Sozialhilfeempfänger <sup>1)</sup>	zusammen	dar Sozialhilfeempfänger <sup>1)</sup>					
<b>Insgesamt</b>															
<b>Männer</b>															
unter 25	862	30	218	20	165	5	186	/	79	/	100	48	15	/	50
25 - 35	4 977	76	254	33	423	24	798	7	685	/	1 189	735	470	93	329
35 - 45	5 248	65	91	23	241	19	492	10	506	/	1 159	970	1 017	335	438
45 - 55	5 142	38	70	15	213	10	428	/	396	/	884	849	1 214	579	508
55 - 65	4 923	37	75	14	383	11	801	/	579	/	891	618	712	330	536
65 - 75	3 016	8	36	/	278	/	680	/	498	/	631	298	258	87	250
75 und mehr	1 384	/	34	/	223	/	362	/	221	/	234	103	77	27	103
Zusammen	25 552	257	778	108	1 927	74	3 745	28	2 964	10	5 089	3 619	3 764	1 453	2 213
darunter Rentner/-innen <sup>2)</sup>	7 265	X	308	X	944	X	1 657	X	1 101	X	1 344	658	539	143	571
<b>Frauen</b>															
unter 25	758	34	216	13	207	12	170	/	37	/	52	27	10	/	38
25 - 35	1 834	101	188	26	373	41	519	17	192	/	2 117	134	91	22	99
35 - 45	1 253	59	62	17	196	19	277	10	164	/	202	122	104	38	88
45 - 55	1 155	34	71	14	199	12	246	/	137	/	181	107	98	38	78
55 - 65	1 422	34	128	14	458	12	302	/	124	/	151	85	61	17	97
65 - 75	2 282	14	196	8	925	/	570	/	162	/	167	71	40	11	139
75 und mehr	2 438	15	305	8	1 109	/	551	/	132	/	121	40	24	9	147
Zusammen	11 143	291	1 168	99	3 468	105	2 635	38	947	10	1 091	585	428	135	685
darunter Rentner/-innen <sup>2)</sup>	6 199	X	761	X	2 575	X	1 380	X	391	X	406	169	102	28	386
<b>Insgesamt</b>															
unter 25	1 620	63	434	32	372	17	356	/	116	/	152	75	24	/	88
25 - 35	6 811	178	443	60	796	65	1 316	25	877	6	1 406	869	561	115	428
35 - 45	6 501	125	153	39	438	38	769	19	670	6	1 361	1 092	1 121	373	525
45 - 55	6 297	71	142	29	412	22	674	7	532	/	1 066	956	1 312	617	566
55 - 65	6 346	71	203	28	841	23	1 103	7	702	/	1 042	703	772	347	632
65 - 75	5 298	21	233	10	1 203	8	1 250	/	660	/	798	369	299	98	389
75 und mehr	3 822	18	339	9	1 333	6	913	/	353	/	355	142	101	36	250
Insgesamt	36 695	547	1 946	207	5 395	179	6 381	65	3 911	20	6 180	4 204	4 191	1 588	2 899
darunter Rentner/-innen <sup>2)</sup>	13 464	X	1 069	X	3 519	X	3 037	X	1 492	X	1 750	827	641	170	958
<b>Einpersonenhaushalte</b>															
<b>Männer</b>															
unter 25	525	19	209	17	123	/	123	/	28	/	10	/	/	/	29
25 - 35	1 543	34	234	28	301	/	451	/	214	/	177	53	29	9	75
35 - 45	856	24	78	19	150	/	222	/	118	/	126	62	40	20	40
45 - 55	672	17	59	13	123	/	166	/	83	/	88	52	39	22	41
55 - 65	571	16	55	11	168	/	153	/	55	/	48	20	20	14	38
65 - 75	387	/	21	/	114	/	126	/	42	/	36	14	8	/	22
75 und mehr	401	/	23	/	127	/	125	/	43	/	36	11	7	/	26
Zusammen	4 955	114	681	90	1 107	19	1 364	/	582	/	521	214	143	71	272
darunter Rentner/-innen <sup>2)</sup>	1 377	X	252	X	462	X	344	X	108	X	84	27	16	7	77
<b>Frauen</b>															
unter 25	534	7	194	5	162	/	132	/	14	/	6	/	/	/	24
25 - 35	946	11	135	8	203	/	354	/	108	/	77	21	9	/	38
35 - 45	444	11	37	7	80	/	132	/	68	/	60	28	13	/	22
45 - 55	594	16	62	11	159	/	169	/	71	/	60	26	14	/	31
55 - 65	992	22	124	13	424	8	236	/	69	/	54	20	8	/	53
65 - 75	2 000	11	195	7	906	/	529	/	124	/	95	29	12	/	107
75 und mehr	2 282	14	303	7	1 097	/	529	/	110	/	82	18	10	/	128
Zusammen	7 792	92	1 049	59	3 031	26	2 081	/	564	/	435	145	67	18	403
darunter Rentner/-innen <sup>2)</sup>	5 163	X	703	X	2 411	X	1 212	X	267	X	205	54	24	7	278
<b>Zusammen</b>															
unter 25	1 059	26	403	23	285	/	255	/	42	/	16	/	/	/	53
25 - 35	2 489	46	369	36	505	7	804	/	322	/	254	74	38	10	113
35 - 45	1 300	35	116	26	230	6	354	/	186	/	186	90	53	23	63
45 - 55	1 266	33	121	24	283	8	334	/	154	/	148	78	52	25	72
55 - 65	1 563	39	179	24	591	13	389	/	124	/	103	41	28	17	91
65 - 75	2 387	14	216	9	1 020	/	656	/	166	/	131	44	20	6	129
75 und mehr	2 683	15	326	8	1 224	/	654	/	153	/	118	29	17	7	155
Zusammen	12 747	207	1 730	150	4 138	45	3 445	/	1 146	/	956	359	210	88	675
darunter Rentner/-innen <sup>2)</sup>	6 540	X	955	X	2 874	X	1 557	X	375	X	289	82	40	13	355

<sup>1)</sup> Ergebnis des Mikrozensus - Bevölkerung in Privathaushalten  
<sup>1)</sup> Überwiegender Lebensunterhalt der Bezugsperson durch Sozialhilfe

<sup>2)</sup> Haushalte, deren Bezugsperson selbständiger Landwirt oder mithelfender Familienangehöriger ist sowie ohne Angabe  
<sup>2)</sup> Überwiegender Lebensunterhalt der Bezugsperson durch Rente und dgl.

**2 Privathaushalte**  
**2.18 Privathaushalte im April 1994 nach ausgewählten Staatsangehörigkeiten und Familienstand der Bezugsperson sowie nach Haushaltgröße\*)**

Familienstand der Bezugsperson	Insgesamt	Ein- personen- haushalte	Mehrpersonenhaushalte mit ... Personen					Personen je Haushalt
			zusammen	2	3	4	5 und mehr	
			1 000					
<b>Insgesamt</b>								
Verheiratet zusammenlebend .....	19 680	X	19 680	8 650	4 977	4 401	1 653	2,98
Alleinstehend .....	17 016		4 268	2 975	926	268	100	1,36
Insgesamt .....	36 695		23 948	11 624	5 902	4 669	1 753	2,23
<b>mit deutscher Bezugsperson</b>								
Verheiratet zusammenlebend .....	18 142	X	18 142	8 284	4 571	3 952	1 334	2,93
Alleinstehend .....	16 011		4 017	2 819	864	248	85	1,35
Zusammen .....	34 153		22 159	11 103	5 436	4 201	1 419	2,19
<b>mit ausländischer Bezugsperson</b>								
Verheiratet zusammenlebend .....	1 538	X	1 538	366	405	449	318	3,59
Alleinstehend .....	1 004		251	155	61	20	15	1,41
Zusammen .....	2 542		1 789	521	467	468	334	2,73
<b>mit griechischer Bezugsperson</b>								
Verheiratet zusammenlebend .....	95	X	95	23	30	30	12	3,36
Alleinstehend .....	39		12	7	/	/	/	1,43
Zusammen .....	134		107	30	34	31	12	2,80
<b>mit italienischer Bezugsperson</b>								
Verheiratet zusammenlebend .....	162	X	162	37	44	56	24	3,47
Alleinstehend .....	144		27	17	6	/	/	1,30
Zusammen .....	306		189	54	50	60	25	2,45
<b>mit jugoslawischer Bezugsperson<sup>1)</sup></b>								
Verheiratet zusammenlebend .....	220	X	220	56	59	69	36	3,47
Alleinstehend .....	167		53	33	14	/	/	1,50
Zusammen .....	387		273	89	73	73	38	2,62
<b>mit portugiesischer Bezugsperson</b>								
Verheiratet zusammenlebend .....	23	X	23	/	11	6	/	3,21
Alleinstehend .....	14		/	/	/	/	/	1,45
Zusammen .....	37		27	7	12	6	/	2,54
<b>mit spanischer Bezugsperson</b>								
Verheiratet zusammenlebend .....	33	X	33	9	11	9	/	3,29
Alleinstehend .....	23		6	/	/	/	/	1,37
Zusammen .....	57		40	14	12	9	/	2,50
<b>mit türkischer Bezugsperson</b>								
Verheiratet zusammenlebend .....	556	X	556	86	133	162	175	3,96
Alleinstehend .....	125		46	23	13	/	6	1,72
Zusammen .....	681		602	108	146	167	181	3,55
<b>mit einer Bezugsperson aus den übrigen Ländern</b>								
Verheiratet zusammenlebend .....	448	X	448	150	118	115	66	3,31
Alleinstehend .....	492		104	69	22	7	5	1,33
Zusammen .....	940		552	218	140	123	71	2,27
<b>mit einer Bezugsperson aus den EU - Ländern <sup>1)</sup></b>								
Verheiratet zusammenlebend .....	406	X	406	115	118	124	50	3,30
Alleinstehend .....	340		73	50	15	5	/	1,31
Zusammen .....	747		479	165	133	129	52	2,40

<sup>\*)</sup> Ergebnis des Mikrozensus - Bevölkerung in Privathaushalten.

<sup>1)</sup> Einschl. Kroatien, Slowenien und Bosnien-Herzegowina sowie der ehem jugoslawischen Republik Makedonien, die seit 1992 bzw. 1993 selbständige Staaten sind

<sup>2)</sup> Belgien, Dänemark, Frankreich, Griechenland, Großbritannien und Nordirland, Irland, Italien, Luxemburg, Niederlande, Portugal, Spanien



## 2 Privathaushalte

2.19 Privathaushalte im April 1994 nach Altersgruppen und Familienstand der Bezugsperson sowie nach Generationszugehörigkeit \*)

1 000

Familienstand der Bezugsperson	Insgesamt	Ein- person- haushalte	Mehrpersonenhaushalte						
			zu- sammen	davon Haushalte ...				in denen nur nicht geradlinig Verwandte leben	in denen nur nicht Verwandte leben
				mit ... Generationen <sup>1)</sup>					
				1	2	3	4 und mehr		
<b>Insgesamt</b>									
Ledig .....	7 266	5 482	1 784	X	581	7	/	136	1 060
Verheiratet zusammenlebend ..	19 680	X	19 680	8 720	10 652	304	/	X	X
Verheiratet getrenntlebend ..	955	612	343	X	279	/	/	7	51
Verwitwet .....	5 779	4 857	922	X	730	49	/	27	116
Geschieden .....	3 016	1 795	1 220	X	916	19	/	13	273
<b>Insgesamt</b> .....	<b>36 695</b>	<b>12 747</b>	<b>23 948</b>	<b>8 720</b>	<b>13 159</b>	<b>383</b>	<b>/</b>	<b>183</b>	<b>1 500</b>
<b>unter 25 Jahren</b>									
Ledig .....	1 367	1 035	332	X	79	/	/	22	230
Verheiratet zusammenlebend ..	209	X	209	92	115	/	/	X	X
Verheiratet getrenntlebend ..	31	19	12	X	9	/	/	/	/
Verwitwet .....	/	/	/	X	/	/	/	/	/
Geschieden .....	13	6	8	X	7	/	/	/	/
<b>Zusammen</b> .....	<b>1 620</b>	<b>1 059</b>	<b>561</b>	<b>92</b>	<b>212</b>	<b>/</b>	<b>/</b>	<b>23</b>	<b>233</b>
<b>25 bis unter 45 Jahren</b>									
Ledig .....	4 203	3 018	1 185	X	393	/	/	47	740
Verheiratet zusammenlebend ..	7 325	X	7 325	1 253	5 971	100	/	X	X
Verheiratet getrenntlebend ..	468	252	216	X	188	/	/	/	23
Verwitwet .....	124	28	96	X	89	/	/	/	/
Geschieden .....	1 193	491	702	X	579	6	/	/	114
<b>Zusammen</b> .....	<b>13 312</b>	<b>3 789</b>	<b>9 523</b>	<b>1 253</b>	<b>7 220</b>	<b>114</b>	<b>/</b>	<b>55</b>	<b>881</b>
<b>45 bis unter 65 Jahren</b>									
Ledig .....	1 063	858	205	X	97	/	/	31	75
Verheiratet zusammenlebend ..	8 610	X	8 610	4 254	4 172	181	/	X	X
Verheiratet getrenntlebend ..	355	256	99	X	74	/	/	/	21
Verwitwet .....	1 212	778	434	X	351	24	/	5	54
Geschieden .....	1 403	937	466	X	309	11	/	7	139
<b>Zusammen</b> .....	<b>12 643</b>	<b>2 829</b>	<b>9 814</b>	<b>4 254</b>	<b>5 003</b>	<b>221</b>	<b>/</b>	<b>46</b>	<b>288</b>
<b>65 Jahre und mehr</b>									
Ledig .....	633	571	62	X	12	/	/	35	14
Verheiratet zusammenlebend ..	3 537	X	3 537	3 122	393	21	/	X	X
Verheiratet getrenntlebend ..	101	86	16	X	9	/	/	/	5
Verwitwet .....	4 442	4 051	391	X	289	23	/	21	59
Geschieden .....	406	362	44	X	22	/	/	/	19
<b>Zusammen</b> .....	<b>9 120</b>	<b>5 070</b>	<b>4 050</b>	<b>3 122</b>	<b>724</b>	<b>47</b>	<b>/</b>	<b>59</b>	<b>98</b>
<b>darunter: 75 Jahre und mehr</b>									
Ledig .....	239	216	23	X	/	/	/	14	6
Verheiratet zusammenlebend ..	947	X	947	894	49	/	/	X	X
Verheiratet getrenntlebend ..	34	30	/	X	/	/	/	/	/
Verwitwet .....	2 480	2 323	157	X	116	9	/	11	21
Geschieden .....	122	113	8	X	/	/	/	/	/
<b>Zusammen</b> .....	<b>3 822</b>	<b>2 683</b>	<b>1 139</b>	<b>894</b>	<b>175</b>	<b>14</b>	<b>/</b>	<b>26</b>	<b>30</b>

\*) Ergebnis des Mikrozensus. - Bevölkerung in Privathaushalten

<sup>1)</sup> Personen, die außerhalb der Generationenfolge stehen, können in diesen Haushalten vorkommen.

StBA, FS1, R3, 1994

**2 Privathaushalte**  
**2.20 Privathaushalte nach der Haushaltsgröße in ausgewählten Ländern**

Land	Jahr	Privathaushalte						Personen			
		ins- gesamt	davon mit ... Person(en)					ins- gesamt	je Haushalt		
			1	2	3	4	5			6 und mehr	
1 000	%					1 000	Anzahl				
<b>Europa</b>											
Deutschland .....	1994	36 695	34,7	31,7	16,1	12,7	4,8 <sup>a)</sup>	.	81 763	2,2	
Früheres Bundesgebiet .....	1994	29 907	35,8	31,5	15,4	12,2	5,1 <sup>a)</sup>	.	66 171	2,2	
Neue Länder und Berlin - Ost .....	1994	6 788	30,1	32,6	18,9	14,9	3,4 <sup>a)</sup>	.	15 592	2,3	
Belgien .....	1993	4 026	27,2	30,4	19,0	15,4	8,0 <sup>a)</sup>	.	10 085 <sup>b)</sup>	2,5 <sup>c)</sup>	
Dänemark <sup>1)</sup> .....	1993	2 526	42,8	29,7	12,7	11,4	3,3 <sup>a)</sup>	.	5 189 <sup>b)</sup>	2,1 <sup>c)</sup>	
Finnland .....	1994	2 149	34,5	29,7	15,1	13,2	7,5 <sup>a)</sup>	.	5 088 <sup>b)</sup>	2,4 <sup>c)</sup>	
Frankreich .....	1993	22 511	27,7	32,0	17,4	14,7	8,2 <sup>a)</sup>	.	57 655 <sup>b)</sup>	2,6 <sup>c)</sup>	
Griechenland .....	1993	3 636	19,4	28,6	19,9	22,2	9,8 <sup>a)</sup>	.	10 380 <sup>b)</sup>	2,9 <sup>c)</sup>	
Großbritannien u. Nordirland .....	1993	23 647	28,2	33,6	16,0	15,0	7,2 <sup>a)</sup>	.	58 191 <sup>b)</sup>	2,5 <sup>c)</sup>	
Irland .....	1993	1 111	21,8	22,5	15,2	16,9	23,6 <sup>a)</sup>	.	3 563 <sup>b)</sup>	3,2 <sup>c)</sup>	
Italien .....	1993	19 534	21,6	24,8	23,3	21,9	8,4 <sup>a)</sup>	.	57 049 <sup>b)</sup>	2,9 <sup>c)</sup>	
Jugoslawien (Serbien/Montenegro) .....	1991	2 871	13,9	21,1	17,9	22,7	9,8	14,6	10 409 <sup>b)</sup>	3,6 <sup>c)</sup>	
Luxemburg .....	1993	152	24,3	28,9	19,1	17,1	10,5 <sup>a)</sup>	.	398 <sup>b)</sup>	2,6 <sup>c)</sup>	
Niederlande .....	1993	6 324	31,0	32,6	14,2	16,1	6,0 <sup>a)</sup>	.	15 290 <sup>b)</sup>	2,4 <sup>c)</sup>	
Norwegen .....	1990	1 751	34,3	26,3	15,2	16,0	6,4	1,9	4 206	2,4	
Österreich .....	1993	3 058	27,9	27,8	18,1	16,2	10,1 <sup>a)</sup>	.	7 992 <sup>b)</sup>	2,6 <sup>c)</sup>	
Polen .....	1988	11 970	18,3	22,3	20,3	22,0	9,8	7,3	37 885	3,1	
Portugal .....	1993	3 220	12,8	26,2	24,9	22,9	13,3 <sup>a)</sup>	.	9 876 <sup>b)</sup>	3,1 <sup>c)</sup>	
Schweden .....	1990	3 830	39,6	31,1	12,3	11,6	5,2 <sup>a)</sup>	.	8 181	2,1	
Schweiz .....	1993	2 882	32,4	31,6	14,9	14,5	6,5 <sup>a)</sup>	.	6 938 <sup>b)</sup>	2,4 <sup>c)</sup>	
Slowakei .....	1991	1 778	20,9	22,9	18,1	23,4	9,9	4,7	5 269 <sup>b)</sup>	3,0 <sup>c)</sup>	
Spanien .....	1993	11 867	12,0	23,9	21,3	24,2	18,6 <sup>a)</sup>	.	39 083 <sup>b)</sup>	3,3 <sup>c)</sup>	
Tschechische Republik .....	1991	3 984	26,3	27,2	18,5	20,8	5,6	1,5	10 299 <sup>b)</sup>	2,6 <sup>c)</sup>	
Türkei .....	1990	11 188	4,5	11,2	14,2	20,5	16,2	33,3	56 473 <sup>b)</sup>	5,0 <sup>c)</sup>	
Ungarn .....	1992	3 917	16,4	43,4	40,2 <sup>d)</sup>	.	.	.	10 375 <sup>b)</sup>	2,6 <sup>c)</sup>	
<b>Afrika</b>											
Ägypten .....	1986	9 733	6,4	11,2	12,6	15,5	15,8	38,5	47 995 <sup>b)</sup>	4,9 <sup>c)</sup>	
Algerien .....	1987	3 322	.	.	.	.	.	.	22 972	6,9	
<b>Amerika</b>											
Argentinien .....	1980	7 104	10,4	18,8	18,8	20,3	13,8	17,9	27 457	3,9	
Bermuda .....	1980	18	24,5	27,0	18,4	16,2	7,4	6,5	54	2,9	
Brasilien <sup>2)</sup> .....	1980	25 211	6,1	13,6	17,1	17,8	14,6	30,8	118 322 <sup>b)</sup>	4,2 <sup>c)</sup>	
Kanada .....	1991	10 018	22,9	31,4	17,4	17,7	10,6 <sup>a)</sup>	.	28 146	2,8	
Kuba .....	1981	2 351	9,0	14,6	19,1	21,1	14,7	21,5	9 681	4,1	
Mexiko .....	1983	14 796	5,4	10,2	12,4	14,3	13,5	44,2	74 630	5,0	
Panama .....	1980	366	11,7	12,7	13,9	15,2	13,8	32,7	1 681	4,6	
Vereinigte Staaten .....	1994	97 107	24,3	32,1	17,4	15,5	7,0	3,7	259 507	2,7	
<b>Asien</b>											
Bangladesch .....	1981	14 828	3,2	7,7	12,1	14,4	14,8	47,8	84 976	5,8	
China <sup>3)</sup> .....	1993	330 691	5,9	11,2	26,2	25,8	16,4	14,5	1 185 170 <sup>b)</sup>	3,6 <sup>c)</sup>	
Hongkong .....	1992	1 637	.	.	.	.	.	.	5 812 <sup>b)</sup>	3,5 <sup>c)</sup>	
Indonesien .....	1980	30 263 <sup>a)</sup>	4,6	11,4	16,3	17,1	15,5	35,1	146 776 <sup>b)</sup>	4,9 <sup>c)</sup>	
Israel .....	1994	1 453	15,7	21,1	14,6	17,9	15,5	15,3	.	3,6	
Japan .....	1994	42 069	21,9	.	.	.	.	.	125 034 <sup>b)</sup>	3,0 <sup>c)</sup>	
Jordanien <sup>4)</sup> .....	1986	388	3,1	7,3	6,9	8,5	10,1	64,0	2 671	6,9	
Korea, Republik .....	1985	9 571	6,9	12,3	16,5	25,3	19,5	19,5	39 122 <sup>b)</sup>	4,1 <sup>c)</sup>	
Kuwait <sup>5)</sup> .....	1985	227	5,4	8,3	9,2	12,4	12,4	52,3	1 470	6,5	
Saudi Arabien <sup>5)</sup> .....	1986	869	0,1	0,7	1,4	2,9	4,5	90,4	7 849	9,0	
Singapur .....	1990	649	4,4	12,4	16,8	25,7	20,9	19,8	2 690 <sup>b)</sup>	4,2 <sup>c)</sup>	
Sri Lanka .....	1981	2 893	6,7	8,5	13,0	15,8	15,7	40,3	14 979	5,2	
Syrien .....	1986	2 089	2,6	9,2	11,3	13,7	13,8	49,5	10 681	5,1	
Taiwan .....	1994	5 636	.	.	.	.	.	.	21 126 <sup>b)</sup>	3,7 <sup>c)</sup>	
Thailand .....	1990	12 224	4,9	11,2	19,5	24,3	17,8	22,2	54 677 <sup>b)</sup>	4,5 <sup>c)</sup>	
<b>Australien und Ozeanien</b>											
Australien .....	1991	5 826	52,9					.	.	16 260	2,8
Neuseeland .....	1991	1 178	21,1	31,9	17,5	16,3	8,3	5,1	3 435 <sup>b)</sup>	2,9 <sup>c)</sup>	

<sup>1)</sup> Ohne Angaben für die Färöer und Grönland

<sup>2)</sup> Ohne inländische Dschungelbevölkerung

<sup>3)</sup> Ohne Angaben für den Taiwan

<sup>4)</sup> Einschl. registrierter Palästinaflüchtlinge.

<sup>5)</sup> Nur nationale Bevölkerung.

a) Fünf und mehr Personen

b) Gesamtbevölkerung

c) Anzahl der Privathaushalte bezogen auf die Gesamtbevölkerung.

d) Drei und mehr Personen

e) 1985: 35 889 000 Privathaushalte

**2 Privathaushalte**  
**2.21 Bevölkerung in Privathaushalten im April 1994 nach Haushaltsgröße,**  
**Altersgruppen und Familienstand \*)**

**2.21.1 Insgesamt**

**1 000**

Haushalte mit Person(en)	Ins-gesamt	Davon im Alter von bis unter Jahren												
		unter 20	20 - 25	25 - 30	30 - 35	35 - 40	40 - 45	45 - 50	50 - 55	55 - 60	60 - 65	65 - 70	70 - 75	75 und mehr
<b>Ledig</b>														
1	5 482	87	947	1 346	866	496	310	214	257	224	164	176	179	216
2	3 820	778	780	933	486	245	162	98	102	78	50	37	31	41
3	6 734	4 095	1 142	780	356	164	85	39	22	16	8	9	8	11
4	9 410	7 665	1 037	444	150	54	24	9	6	6	/	/	/	/
5 und mehr	5 645	4 764	552	202	61	24	12	/	/	/	/	/	/	7
Zusammen	31 090	17 389	4 458	3 705	1 919	982	593	363	389	328	228	230	226	279
<b>Verheiratet zusammenlebend</b>														
1	x	x	x	x	x	x	x	x	x	x	x	x	x	x
2	17 299	17	263	779	670	501	649	1 045	2 275	2 940	2 550	2 440	1 788	1 382
3	9 998	15	277	1 038	1 299	1 066	1 274	1 234	1 454	1 161	620	333	156	70
4	8 861	/	109	725	1 729	1 988	1 773	1 031	782	444	167	67	26	15
5 und mehr	3 476	7	54	209	586	816	736	448	314	163	66	35	22	20
Zusammen	39 635	42	704	2 751	4 284	4 371	4 432	3 758	4 826	4 707	3 404	2 875	1 993	1 488
<b>Verheiratet getrennlebens</b>														
1	612	/	18	50	72	65	65	63	80	72	42	30	26	30
2	258	/	13	31	40	31	36	29	27	20	11	9	5	/
3	143	/	6	22	30	28	22	13	11	/	/	/	/	/
4	52	/	/	8	10	9	8	/	/	/	/	/	/	/
5 und mehr	38	/	/	7	5	5	/	/	/	/	/	/	/	/
Zusammen	1 104	5	47	117	157	138	135	110	123	99	57	42	34	41
<b>Verwitwet</b>														
1	4 857	/	/	/	/	6	15	34	109	245	390	683	1 045	2 323
2	894	/	/	/	5	11	22	36	79	118	121	130	127	241
3	346	/	/	/	6	13	20	24	32	35	23	23	28	139
4	168	/	/	/	/	6	8	8	11	10	11	9	19	81
5 und mehr	160	/	/	/	/	/	/	/	/	7	11	17	26	80
Zusammen	6 425	/	/	10	22	41	69	106	235	415	556	862	1 244	2 864
<b>Geschieden</b>														
1	1 795	/	5	43	105	149	194	209	300	261	166	138	111	113
2	977	/	6	51	95	130	163	152	163	106	48	31	17	13
3	486	/	5	37	90	103	106	60	41	23	11	/	/	/
4	184	/	/	16	39	46	34	18	14	7	/	/	/	/
5 und mehr	66	/	/	6	15	17	12	/	/	/	/	/	/	/
Zusammen	3 508	/	19	153	344	445	509	444	522	399	229	175	133	135
<b>Insgesamt</b>														
1	12 747	89	971	1 441	1 048	715	584	520	746	802	761	1 026	1 361	2 683
2	23 248	795	1 063	1 796	1 296	919	1 032	1 360	2 646	3 261	2 781	2 647	1 969	1 682
3	17 707	4 110	1 432	1 879	1 781	1 373	1 507	1 369	1 560	1 239	663	371	195	227
4	18 675	7 671	1 153	1 194	1 933	2 104	1 846	1 070	817	468	185	82	49	105
5 und mehr	9 385	4 773	610	426	669	866	768	463	325	179	83	59	54	110
Insgesamt	81 763	17 438	5 229	6 736	6 727	5 978	5 738	4 781	6 094	5 949	4 474	4 184	3 629	4 806

\*) Ergebnis des Mikrozensus - Bevölkerung in Privathaushalten

**2 Privathaushalte**  
**2.21 Bevölkerung in Privathaushalten im April 1994 nach Haushaltsgröße,**  
**Altersgruppen und Familienstand \*)**

**2.21.2 Männlich**

**1 000**

Haushalte mit Person(en)	Ins-gesamt	Davon im Alter von bis unter Jahren												
		unter 20	20 - 25	25 - 30	30 - 35	35 - 40	40 - 45	45 - 50	50 - 55	55 - 60	60 - 65	65 - 70	70 - 75	75 und mehr
<b>Ledig</b>														
1	2 998	40	474	800	565	330	205	136	162	126	67	42	21	31
2	1 926	389	338	485	269	134	97	61	63	43	22	11	6	9
3	3 813	2 124	684	530	242	114	57	27	15	10	/	/	/	/
4	5 075	3 982	613	303	105	37	16	6	/	/	/	/	/	/
5 und mehr	2 991	2 450	324	136	44	16	9	/	/	/	/	/	/	/
Zusammen	16 804	8 985	2 434	2 253	1 225	631	383	232	245	185	97	59	31	44
<b>Verheiratet zusammenlebend</b>														
1	x	x	x	x	x	x	x	x	x	x	x	x	x	x
2	8 650	/	79	349	348	257	281	440	1 025	1 439	1 314	1 271	944	900
3	4 999	/	81	430	642	526	588	601	765	649	367	201	98	50
4	4 431	/	27	250	746	960	926	588	475	274	110	45	17	10
5 und mehr	1 738	/	18	75	237	365	378	269	201	104	44	21	12	14
Zusammen	19 818	5	205	1 105	1 973	2 108	2 173	1 899	2 467	2 466	1 835	1 538	1 071	974
<b>Verheiratet getrenntlebend</b>														
1	393	/	8	30	49	49	48	43	52	47	27	15	11	12
2	103	/	/	8	12	10	15	14	13	12	6	/	/	/
3	42	/	/	6	6	6	5	5	6	/	/	/	/	/
4	19	/	/	/	/	/	/	/	/	/	/	/	/	/
5 und mehr	14	/	/	/	/	/	/	/	/	/	/	/	/	/
Zusammen	571	/	16	48	73	70	73	66	73	62	35	22	15	17
<b>Verwitwet</b>														
1	743	/	/	/	/	/	/	7	22	48	76	108	130	341
2	178	/	/	/	/	/	/	6	17	24	26	30	25	44
3	62	/	/	/	/	/	/	/	8	8	6	/	/	19
4	30	/	/	/	/	/	/	/	/	/	/	/	/	13
5 und mehr	30	/	/	/	/	/	/	/	/	/	/	/	/	15
Zusammen	1 043	/	/	/	6	10	14	20	51	83	112	148	165	431
<b>Geschieden</b>														
1	820	/	/	23	72	101	116	105	144	117	63	39	21	17
2	346	/	/	10	27	41	49	55	66	48	22	14	7	5
3	148	/	/	8	21	26	31	24	19	11	/	/	/	/
4	64	/	/	/	13	15	11	9	7	/	/	/	/	/
5 und mehr	23	/	/	/	/	5	/	/	/	/	/	/	/	/
Zusammen	1 402	/	/	45	138	188	212	195	238	181	91	56	30	23
<b>Zusammen</b>														
1	4 955	40	485	854	689	483	373	291	380	338	233	204	183	401
2	11 203	391	421	853	657	445	446	577	1 184	1 565	1 390	1 330	984	961
3	9 064	2 125	768	974	913	675	685	660	813	679	383	212	106	72
4	9 619	3 983	643	559	868	1 015	959	606	492	284	116	49	21	24
5 und mehr	4 796	2 452	344	215	288	389	393	276	205	111	48	27	18	30
Zusammen	39 638	8 992	2 660	3 454	3 415	3 006	2 856	2 410	3 075	2 977	2 170	1 823	1 311	1 489

\*) Ergebnis des Mikrozensus - Bevölkerung in Privathaushalten

**2 Privathaushalte**  
**2.21 Bevölkerung in Privathaushalten im April 1994 nach Haushaltsgröße,**  
**Altersgruppen und Familienstand \*)**

**2.21.3 Weiblich**

**1 000**

Haushalte mit Person(en)	Ins-gesamt	Davon im Alter von bis unter Jahren												
		unter 20	20 - 25	25 - 30	30 - 35	35 - 40	40 - 45	45 - 50	50 - 55	55 - 60	60 - 65	65 - 70	70 - 75	75 und mehr
<b>Ledig</b>														
1	2 484	47	473	547	301	166	105	78	95	98	96	134	158	185
2	1 894	388	442	448	217	110	66	37	39	35	29	26	26	31
3	2 921	1 971	458	250	114	50	28	12	7	6	/	6	5	9
4	4 334	3 683	424	141	45	17	7	/	/	/	/	/	/	/
5 und mehr	2 654	2 313	227	66	17	8	/	/	/	/	/	/	/	6
Zusammen	14 286	8 404	2 024	1 452	694	352	210	132	144	143	131	171	195	235
<b>Verheiratet zusammenlebend</b>														
1	x	x	x	x	x	x	x	x	x	x	x	x	x	x
2	8 650	15	184	430	322	244	368	604	1 250	1 501	1 236	1 169	844	482
3	4 999	13	197	608	657	539	686	633	689	512	253	132	58	20
4	4 431	/	82	474	983	1 029	847	443	307	169	57	22	9	/
5 und mehr	1 738	5	36	134	349	451	358	179	113	60	23	14	10	7
Zusammen	19 817	37	499	1 646	2 311	2 263	2 259	1 859	2 359	2 241	1 570	1 337	922	514
<b>Verheiratet getrenntlebend</b>														
1	219	/	10	19	23	15	17	19	28	25	15	14	15	19
2	155	/	11	23	27	21	21	15	14	9	/	/	/	/
3	102	/	/	16	24	22	16	8	5	/	/	/	/	/
4	33	/	/	6	7	7	5	/	/	/	/	/	/	/
5 und mehr	23	/	/	/	/	/	/	/	/	/	/	/	/	/
Zusammen	533	/	30	69	84	68	61	44	49	37	21	20	19	24
<b>Verwitwet</b>														
1	4 114	/	/	/	/	/	10	26	87	198	314	575	915	1 982
2	715	/	/	/	/	9	18	30	62	94	95	100	102	197
3	284	/	/	/	/	10	16	20	24	27	17	18	24	120
4	138	/	/	/	/	/	6	7	8	8	8	8	16	68
5 und mehr	131	/	/	/	/	/	/	/	/	5	10	13	22	65
Zusammen	5 382	/	/	7	17	31	55	86	183	332	444	714	1 079	2 433
<b>Geschieden</b>														
1.	975	/	/	20	33	47	78	105	157	144	103	99	90	97
2	630	/	5	41	68	89	114	97	96	58	26	17	10	8
3	338	/	/	29	69	77	74	36	22	12	6	/	/	/
4	120	/	/	13	27	32	22	9	7	/	/	/	/	/
5 und mehr	44	/	/	6	11	12	7	/	/	/	/	/	/	/
Zusammen	2 106	/	15	108	206	258	296	249	284	219	138	119	103	112
<b>Zusammen</b>														
1	7 792	48	486	587	358	232	211	228	366	464	528	822	1 178	2 282
2	12 045	404	642	943	639	474	587	783	1 462	1 696	1 391	1 317	985	721
3	8 643	1 985	665	905	869	699	822	709	747	560	280	159	89	154
4	9 056	3 688	510	635	1 065	1 089	888	463	325	184	69	32	28	80
5 und mehr	4 589	2 321	266	211	381	477	374	187	119	69	35	32	37	80
Zusammen	42 125	8 446	2 569	3 281	3 312	2 972	2 882	2 371	3 019	2 972	2 304	2 361	2 318	3 318

\*) Ergebnis des Mikrozensus - Bevölkerung in Privathaushalten





**2 Privathaushalte**  
**2.22 Bevölkerung in Privathaushalten im April 1994 nach Familienstand und Altersgruppen \*)**  
**2.22.3 Mit ausländischer Bezugsperson**  
**1 000**

Familienstand	Ins- gesamt	Davon im Alter von bis unter Jahren												
		unter 20	20 - 25	25 - 30	30 - 35	35 - 40	40 - 45	45 - 50	50 - 55	55 - 60	60 - 65	65 - 70	70 - 75	75 und mehr
<b>in Einpersonenhaushalten</b>														
Männlich														
Ledig	304	12	71	79	49	30	17	13	13	8	6	/	/	/
Verheiratet zusammenlebend	X	X	X	X	X	X	X	X	X	X	X	X	X	X
Verheiratet getrenntlebend	114	/	/	8	11	15	15	15	16	18	8	/	/	/
Verwitwet	20	/	/	/	/	/	/	/	/	/	/	/	/	6
Geschieden	60	/	/	/	6	8	9	10	7	8	6	/	/	/
Zusammen	498	12	76	90	67	54	42	39	37	36	23	7	5	10
Weiblich														
Ledig	122	/	35	28	16	10	6	6	5	/	/	/	/	/
Verheiratet zusammenlebend	X	X	X	X	X	X	X	X	X	X	X	X	X	X
Verheiratet getrenntlebend	23	/	/	/	/	/	/	/	/	/	/	/	/	/
Verwitwet	66	/	/	/	/	/	/	/	/	6	7	12	15	20
Geschieden	44	/	/	/	/	/	6	7	8	/	/	/	/	/
Zusammen	255	5	39	34	22	16	15	18	18	13	14	19	18	24
Zusammen														
Ledig	427	16	106	107	65	40	23	19	19	11	9	5	/	5
Verheiratet zusammenlebend	X	X	X	X	X	X	X	X	X	X	X	X	X	X
Verheiratet getrenntlebend	136	/	8	12	14	18	16	18	18	19	9	/	/	/
Verwitwet	86	/	/	/	/	/	/	/	/	8	9	14	18	26
Geschieden	104	/	/	/	9	12	15	17	14	12	10	/	/	/
Zusammen	753	17	115	124	89	70	58	56	55	49	37	27	24	34
<b>in Mehrpersonenhaushalten</b>														
Männlich														
Ledig	1 510	1 196	185	76	28	11	6	/	/	/	/	/	/	/
Verheiratet zusammenlebend	1 573	/	76	201	227	202	177	226	197	137	74	25	16	11
Verheiratet getrenntlebend	35	/	/	/	/	/	/	/	/	/	/	/	/	/
Verwitwet	9	/	/	/	/	/	/	/	/	/	/	/	/	/
Geschieden	30	/	/	/	/	/	6	5	/	/	/	/	/	/
Zusammen	3 157	1 201	265	281	264	221	193	241	209	146	79	28	18	13
Weiblich														
Ledig	1 298	1 082	123	49	18	10	7	/	/	/	/	/	/	/
Verheiratet zusammenlebend	1 573	25	159	231	222	218	228	185	137	89	42	22	11	/
Verheiratet getrenntlebend	45	/	6	7	6	8	5	/	/	/	/	/	/	/
Verwitwet	44	/	/	/	/	/	/	8	6	/	/	/	/	6
Geschieden	61	/	/	/	9	12	15	7	5	/	/	/	/	/
Zusammen	3 020	1 110	290	292	256	251	259	206	152	100	50	27	14	12
Zusammen														
Ledig	2 808	2 278	308	125	46	21	13	6	/	/	/	/	/	/
Verheiratet zusammenlebend	3 146	29	235	432	448	420	405	410	333	226	116	47	27	16
Verheiratet getrenntlebend	79	/	9	10	11	12	9	9	7	5	/	/	/	/
Verwitwet	53	/	/	/	/	/	/	9	7	6	6	/	/	7
Geschieden	91	/	/	6	13	16	21	12	10	5	/	/	/	/
Zusammen	6 177	2 310	555	573	520	472	452	446	361	246	129	55	32	25
<b>Zusammen</b>														
Männlich														
Ledig	1 815	1 208	255	155	77	41	23	16	16	10	7	/	/	/
Verheiratet zusammenlebend	1 573	/	76	201	227	202	177	226	197	137	74	25	16	11
Verheiratet getrenntlebend	149	/	8	11	16	19	18	20	20	21	10	/	/	/
Verwitwet	29	/	/	/	/	/	/	/	/	/	/	/	/	7
Geschieden	90	/	/	/	9	13	15	15	11	11	7	/	/	/
Zusammen	3 655	1 212	341	371	330	275	235	279	246	182	102	35	23	23
Weiblich														
Ledig	1 420	1 087	158	77	34	19	13	9	7	/	/	/	/	/
Verheiratet zusammenlebend	1 573	25	159	231	222	218	228	185	137	89	42	22	11	/
Verheiratet getrenntlebend	67	/	9	11	9	11	6	6	/	/	/	/	/	/
Verwitwet	111	/	/	/	/	/	/	10	9	11	11	16	17	26
Geschieden	105	/	/	7	12	15	22	14	13	6	5	/	/	/
Zusammen	3 275	1 115	329	326	278	267	274	223	170	113	65	46	33	36
Zusammen														
Ledig	3 235	2 295	413	232	111	60	36	25	23	14	11	6	/	6
Verheiratet zusammenlebend	3 146	29	235	432	448	420	405	410	333	226	116	47	27	16
Verheiratet getrenntlebend	216	/	17	22	25	30	25	26	25	24	12	/	/	/
Verwitwet	140	/	/	/	/	/	6	12	11	14	15	19	21	33
Geschieden	195	/	/	10	21	28	36	29	24	18	13	6	/	/
Zusammen	6 930	2 327	670	696	609	543	508	503	416	296	166	82	56	59

\*) Ergebnis des Mikrozensus - Bevölkerung in Privathaushalten



**2 Privathaushalte**  
**2.23 Bevölkerung in Privathaushalten im April 1994 nach Altersgruppen, Familienstand und Generationszugehörigkeit \*)**

1 000

Familienstand	ins-gesamt	In Ein-personen-haushalten	In Mehrpersonenhaushalten						
			zu-sammen	davon in Haushalten				in denen nur nicht geradlinig Verwandte leben	in denen nur nicht Verwandte leben
				mit . . . Generation(en) <sup>1)</sup>					
				1	2	3	4 und mehr		
<b>Insgesamt</b>									
Ledig .....	31 090	5 482	25 608	60	22 082	735	9	305	2 418
Verheiratet zusammenlebend ..	39 635	X	39 635	17 442	21 416	759	11	/	/
Verheiratet getrenntlebend .....	1 104	612	492	/	342	24	/	15	109
Verwitwet .....	6 425	4 857	1 568	16	1 006	264	/	47	232
Geschieden .....	3 508	1 795	1 713	/	1 101	46	/	26	537
Insgesamt .....	81 763	12 747	69 016	17 522	45 947	1 828	25	397	3 297
<b>unter 25 Jahren</b>									
Ledig .....	21 847	1 035	20 812	32	19 263	602	7	67	841
Verheiratet zusammenlebend ..	746	X	746	283	433	29	/	/	/
Verheiratet getrenntlebend .....	52	19	33	/	22	/	/	/	6
Verwitwet .....	/	/	/	/	/	/	/	/	/
Geschieden .....	20	6	14	/	9	/	/	/	/
Zusammen .....	22 667	1 059	21 607	316	19 729	635	7	69	851
<b>25 bis unter 45 Jahren</b>									
Ledig .....	7 200	3 018	4 182	9	2 549	116	/	97	1 409
Verheiratet zusammenlebend ..	15 838	X	15 838	2 635	12 891	305	/	/	/
Verheiratet getrenntlebend .....	547	252	295	/	221	9	/	8	55
Verwitwet .....	143	28	114	/	96	/	/	/	13
Geschieden .....	1 451	491	960	/	689	19	/	9	243
Zusammen .....	25 178	3 789	21 389	2 646	16 447	453	6	116	1 721
<b>45 bis unter 65 Jahren</b>									
Ledig .....	1 309	858	450	7	235	8	/	63	138
Verheiratet zusammenlebend ..	16 695	X	16 695	8 882	7 453	354	/	/	/
Verheiratet getrenntlebend .....	389	256	133	/	84	7	/	/	38
Verwitwet .....	1 311	778	533	/	378	39	/	8	106
Geschieden .....	1 594	937	658	/	369	19	/	13	255
Zusammen .....	21 299	2 829	18 469	8 891	8 519	426	6	89	538
<b>65 Jahre und mehr</b>									
Ledig .....	735	571	164	12	34	9	/	78	30
Verheiratet zusammenlebend ..	6 356	X	6 356	5 641	640	71	/	/	/
Verheiratet getrenntlebend .....	117	86	31	/	14	/	/	/	10
Verwitwet .....	4 969	4 051	918	15	530	221	/	38	112
Geschieden .....	443	362	80	/	33	7	/	/	35
Zusammen .....	12 620	5 070	7 550	5 669	1 252	313	5	123	187
<b>darunter:</b>									
<b>75 Jahre und mehr</b>									
Ledig .....	279	216	63	5	12	/	/	30	11
Verheiratet zusammenlebend ..	1 488	X	1 488	1 388	79	20	/	/	/
Verheiratet getrenntlebend .....	41	30	11	/	/	/	/	/	/
Verwitwet .....	2 864	2 323	541	14	310	152	/	21	41
Geschieden .....	135	113	22	/	10	/	/	/	6
Zusammen .....	4 806	2 683	2 124	1 407	416	183	/	53	60

\*) Ergebnis des Mikrozensus. - Bevölkerung in Privathaushalten.

1) Personen, die außerhalb der Generationenfolge stehen, können in diesen Haushalten vorkommen.

**2 Privathaushalte**  
**2.24 Bevölkerung in Privathaushalten im April 1994 nach Familienstand, Altersgruppen**  
**und monatlichem Nettoeinkommen\*)**  
**1 000**

Alter von ... bis unter ... Jahren	Ins- gesamt	Monatliches Nettoeinkommen von ... bis unter . DM										Sonstige <sup>1)</sup>
		unter 1 000	1 000 - 1 800	1 800 - 2 500	2 500 - 3 000	3 000 - 3 500	3 500 - 4 000	4 000 - 5 000	5 000 - 6 000	6 000 - 7 500	7 500 und mehr	
<b>Ledig</b>												
unter 25 .....	21 847	3 515	1 279	1 080	141	43	16	13	/	/	/	15 753
25 - 35 .....	5 624	849	1 129	1 825	616	278	133	117	40	17	18	602
35 - 45 .....	1 576	167	284	430	209	128	78	94	33	15	20	116
45 - 55 .....	753	76	144	203	93	52	39	47	20	9	10	59
55 - 65 .....	556	72	178	130	50	21	20	19	7	/	/	51
65 und mehr .....	735	132	297	144	50	30	16	16	/	/	/	43
Zusammen ..	31 090	4 813	3 313	3 814	1 159	551	302	305	109	47	54	16 624
<b>Verheiratet zusammenlebend</b>												
unter 25 .....	746	186	138	144	41	14	/	/	/	/	/	217
25 - 35 .....	7 035	1 191	1 053	1 380	778	515	256	224	76	37	27	1 499
35 - 45 .....	8 803	1 059	1 387	1 503	887	710	441	540	254	149	144	1 729
45 - 55 .....	8 584	970	1 361	1 440	832	585	367	493	289	194	216	1 837
55 - 65 .....	8 112	1 113	1 753	1 357	603	376	210	277	155	111	131	2 027
65 und mehr .....	6 356	1 603	1 480	1 241	449	266	134	170	76	37	48	852
Zusammen ..	39 635	6 123	7 171	7 065	3 591	2 464	1 410	1 705	851	529	565	8 161
<b>Verheiratet getrenntlebend</b>												
unter 25 .....	52	14	17	12	/	/	/	/	/	/	/	7
25 - 35 .....	274	40	68	81	28	16	8	6	/	/	/	20
35 - 45 .....	273	28	56	67	31	21	13	17	8	/	8	20
45 - 55 .....	233	21	44	49	25	16	11	18	9	6	12	21
55 - 65 .....	156	20	40	35	14	7	6	8	/	/	7	13
65 und mehr .....	117	20	36	24	6	7	/	/	/	/	/	13
Zusammen ..	1 104	143	261	268	106	67	42	53	27	16	30	93
<b>Verwitwet</b>												
unter 25 .....	/	/	/	/	/	/	/	/	/	/	/	/
25 - 35 .....	32	6	9	10	/	/	/	/	/	/	/	/
35 - 45 .....	111	13	28	31	14	8	/	/	/	/	/	5
45 - 55 .....	340	38	98	90	38	19	12	12	6	/	/	21
55 - 65 .....	971	113	400	244	69	37	17	17	7	/	/	61
65 und mehr .....	4 969	569	2 218	1 280	293	146	65	60	19	10	10	300
Zusammen ...	6 425	741	2 753	1 655	416	210	99	94	33	17	18	389
<b>Geschieden</b>												
unter 25 .....	20	/	7	6	/	/	/	/	/	/	/	/
25 - 35 .....	497	75	149	149	53	24	9	9	/	/	/	24
35 - 45 .....	954	103	225	279	121	67	38	38	14	8	9	50
45 - 55 .....	966	110	233	258	111	66	38	49	24	11	14	52
55 - 65 .....	628	98	242	135	44	25	14	16	7	/	7	35
65 und mehr .....	443	85	207	82	23	12	/	/	/	/	/	19
Zusammen ...	3 508	475	1 064	910	352	193	104	117	50	28	34	182
<b>Insgesamt</b>												
unter 25 .....	22 667	3 721	1 441	1 242	185	57	19	15	/	/	/	15 979
25 - 35 .....	13 462	2 161	2 408	3 446	1 478	834	407	356	122	57	47	2 148
35 - 45 .....	11 715	1 370	1 981	2 311	1 262	933	573	694	311	178	181	1 921
45 - 55 .....	10 876	1 217	1 880	2 040	1 098	738	467	619	349	223	256	1 989
55 - 65 .....	10 423	1 416	2 613	1 902	779	465	267	336	180	126	152	2 187
65 und mehr .....	12 620	2 409	4 239	2 770	821	460	223	254	103	51	63	1 226
Insgesamt	81 763	12 294	14 562	13 712	5 623	3 487	1 956	2 274	1 070	636	700	25 450

\*) Ergebnis des Mikrozensus. - Bevölkerung in Privathaushalten.

1) Selbständige in der Landwirtschaft, mithelfende Familienangehörige, kein Einkommen bzw. ohne Angabe des Einkommens

**2 Privathaushalte**  
**2.25 Bevölkerung in Privathaushalten im April 1994 nach Haushaltsgröße, Beteiligung am Erwerbsleben,**  
**Stellung im Beruf und monatlichem Nettoeinkommen\*)**  
**2.25.1 Insgesamt**  
**1 000**

Beteiligung am Erwerbsleben ----- Stellung im Beruf	Ins- gesamt	Nettoeinkommen von ... bis unter ... DM										Son- stige <sup>1)</sup>
		unter 1 000	1 000 - 1 800	1 800 - 2 500	2 500 - 3 000	3 000 - 3 500	3 500 - 4 000	4 000 - 5 000	5 000 - 6 000	6 000 - 7 500	7 500 und mehr	
<b>Männlich</b>												
Erwerbspersonen .....	23 134	2 019	3 017	5 784	3 343	2 295	1 373	1 648	842	532	597	1 684
Erwerbstätige .....	21 114	1 317	2 228	5 607	3 300	2 277	1 367	1 642	840	531	596	1 409
Selbständige und mith.												
Fam.-Angehörige .....	2 573	91	191	296	195	192	147	250	160	124	275	652
Beamte/Beamtinnen .....	1 804	132	59	230	221	234	203	325	201	106	37	57
Angestellte .....	7 450	400	543	1 449	1 102	958	720	914	447	292	277	349
Arbeiter/Arbeiterinnen .....	9 286	693	1 434	3 631	1 783	893	298	154	32	10	7	352
Erwerbslose .....	2 020	702	790	177	43	18	6	5	/	/	/	275
Nichterwerbspersonen .....	16 503	1 500	2 431	2 221	756	422	202	236	98	45	38	8 554
dar. mit überwiegendem Lebens- unterhalt durch Rente u. dgl. ....	7 570	875	2 318	2 189	746	417	200	234	97	45	37	411
Zusammen .....	39 638	3 519	5 448	8 005	4 099	2 718	1 575	1 883	940	578	635	10 238
<b>Weiblich</b>												
Erwerbspersonen .....	17 517	4 343	4 851	4 091	1 167	579	293	317	108	49	51	1 668
Erwerbstätige .....	15 378	3 275	4 354	4 036	1 159	575	291	315	108	48	51	1 165
Selbständige und mith.												
Fam.-Angehörige .....	1 293	165	157	147	72	50	37	46	28	17	33	540
Beamte/Beamtinnen .....	670	22	90	153	93	85	66	101	24	6	/	29
Angestellte .....	9 742	1 766	2 716	3 036	923	416	183	166	55	25	15	441
Arbeiter/Arbeiterinnen .....	3 674	1 322	1 391	700	72	24	5	/	/	/	/	155
Erwerbslose .....	2 139	1 068	497	56	8	/	/	/	/	/	/	502
Nichterwerbspersonen .....	24 608	4 433	4 263	1 615	357	190	88	74	21	10	13	13 544
dar. mit überwiegendem Lebens- unterhalt durch Rente u. dgl. ....	10 083	3 103	4 083	1 576	349	181	85	71	21	9	12	594
Zusammen .....	42 125	8 775	9 114	5 707	1 525	769	381	390	130	58	65	15 212
<b>Insgesamt</b>												
Erwerbspersonen .....	40 652	6 361	7 868	9 876	4 510	2 874	1 666	1 964	950	581	649	3 352
Erwerbstätige .....	36 492	4 591	6 581	9 642	4 459	2 853	1 658	1 958	948	579	647	2 575
Selbständige und mith.												
Fam.-Angehörige .....	3 866	256	348	444	267	243	184	296	188	140	309	1 192
Beamte/Beamtinnen .....	2 474	155	149	383	314	319	269	426	226	112	38	85
Angestellte .....	17 192	2 166	3 259	4 485	2 024	1 374	903	1 080	502	316	293	790
Arbeiter/Arbeiterinnen .....	12 960	2 015	2 825	4 331	1 855	917	303	156	33	11	7	506
Erwerbslose .....	4 160	1 770	1 287	233	51	22	7	6	/	/	/	777
Nichterwerbspersonen .....	41 111	5 933	6 694	3 836	1 113	612	290	309	119	55	51	22 098
dar. mit überwiegendem Lebens- unterhalt durch Rente u. dgl. ....	17 652	3 978	6 402	3 764	1 095	598	286	305	117	54	49	1 005
Insgesamt .....	81 763	12 294	14 562	13 712	5 623	3 487	1 956	2 274	1 070	636	700	25 450

\*) Ergebnis des Mikrozensus. - Bevölkerung in Privathaushalten.

1) Selbständige in der Landwirtschaft, mithelfende Familienangehörige, kein Einkommen bzw. ohne Angabe des Einkommens.

**2 Privathaushalte**  
**2.25 Bevölkerung in Privathaushalten im April 1994 nach Haushaltsgröße, Beteiligung am Erwerbsleben,**  
**Stellung im Beruf und monatlichem Nettoeinkommen\*)**  
**2.25.2 Einpersonenhaushalte**  
**1 000**

Beteiligung am Erwerbsleben ----- Stellung im Beruf	Ins- gesamt	Nettoeinkommen von .. bis unter .. DM										Son- stige <sup>1)</sup>
		unter 1 000	1 000 -	1 800 -	2 500 -	3 000 -	3 500 -	4 000 -	5 000 -	6 000 -	7 500 -	
<b>Männlich</b>												
Erwerbspersonen .....	3 491	358	631	1 025	476	274	165	188	84	44	65	180
Erwerbstätige .....	3 014	150	433	998	471	272	164	188	84	44	65	146
Selbständige und mith.												
Fam.-Angehörige .....	360	21	42	56	33	32	21	32	21	12	34	57
Beamte/Beamtinnen .....	248	15	15	54	43	31	26	34	16	6	/	5
Angestellte .....	1 182	55	133	296	207	145	97	110	43	25	27	44
Arbeiter/Arbeiterinnen .....	1 225	60	243	592	189	66	20	11	/	/	/	39
Erwerbslose .....	477	208	198	27	5	/	/	/	/	/	/	34
Nichterwerbspersonen .....	1 464	323	477	339	106	54	28	26	10	5	5	92
dar. mit überwiegendem Lebens- unterhalt durch Rente u. dgl. ....	1 237	182	425	334	105	54	28	26	9	5	5	64
Zusammen .....	4 955	681	1 108	1 364	582	328	192	214	93	49	70	272
<b>Weiblich</b>												
Erwerbspersonen .....	2 535	267	608	878	299	151	80	90	32	11	11	107
Erwerbstätige .....	2 282	146	510	865	297	150	80	90	32	11	11	90
Selbständige und mith.												
Fam.-Angehörige .....	157	13	28	30	15	12	8	11	6	/	7	23
Beamte/Beamtinnen .....	136	/	15	25	21	21	18	26	/	/	/	/
Angestellte .....	1 607	76	298	686	247	112	53	52	22	7	/	53
Arbeiter/Arbeiterinnen .....	382	56	169	124	14	6	/	/	/	/	/	11
Erwerbslose .....	253	121	98	13	/	/	/	/	/	/	/	17
Nichterwerbspersonen .....	5 257	783	2 425	1 205	266	139	64	53	15	6	6	295
dar. mit überwiegendem Lebens- unterhalt durch Rente u. dgl. ....	5 032	664	2 367	1 195	263	137	63	52	15	6	6	264
Zusammen .....	7 792	1 050	3 033	2 083	564	290	144	143	47	18	17	402
<b>Zusammen</b>												
Erwerbspersonen .....	6 026	625	1 239	1 903	775	426	245	278	116	55	76	287
Erwerbstätige .....	5 297	297	943	1 863	768	423	243	278	115	55	76	235
Selbständige und mith.												
Fam.-Angehörige .....	517	34	69	86	48	43	29	43	27	16	41	80
Beamte/Beamtinnen .....	384	15	31	79	64	52	44	60	20	7	/	8
Angestellte .....	2 789	132	432	982	453	256	149	162	65	31	30	97
Arbeiter/Arbeiterinnen .....	1 607	116	412	716	202	71	21	13	/	/	/	50
Erwerbslose .....	729	329	296	40	7	/	/	/	/	/	/	52
Nichterwerbspersonen .....	6 721	1 105	2 902	1 544	371	193	92	79	25	12	12	387
dar. mit überwiegendem Lebens- unterhalt durch Rente u. dgl. ....	6 269	846	2 792	1 528	368	191	91	78	24	12	11	328
Zusammen .....	12 747	1 731	4 141	3 448	1 146	619	336	358	140	67	87	674

\*) Ergebnis des Mikrozensus. - Bevölkerung in Privathaushalten.

1) Selbständige in der Landwirtschaft, mithelfende Familienangehörige, kein Einkommen bzw. ohne Angabe des Einkommens

**2 Privathaushalte**  
**2.25 Bevölkerung in Privathaushalten im April 1994 nach Haushaltsgröße, Beteiligung am Erwerbsleben,**  
**Stellung im Beruf und monatlichem Nettoeinkommen\*)**  
**2.25.3 Mehrpersonenhaushalte**  
**1 000**

Beteiligung am Erwerbsleben ----- Stellung im Beruf	Ins- gesamt	Nettoeinkommen von ... bis unter ... DM										Son- stige <sup>1)</sup>
		unter 1 000	1 000 -	1 800 -	2 500 -	3 000 -	3 500 -	4 000 -	5 000 -	6 000 -	7 500 -	
<b>Männlich</b>												
Erwerbspersonen .....	19 643	1 661	2 386	4 759	2 867	2 021	1 208	1 459	758	488	532	1 504
Erwerbstätige .....	18 100	1 166	1 794	4 608	2 829	2 005	1 203	1 454	757	487	531	1 264
Selbständige und mith.												
Fam.-Angehörige .....	2 213	71	149	240	162	161	125	218	139	112	242	595
Beamte/Beamtinnen .....	1 556	118	44	176	178	203	177	291	185	100	34	52
Angestellte .....	6 269	345	410	1 154	895	814	623	803	403	267	251	304
Arbeiter/Arbeiterinnen .....	8 061	634	1 191	3 039	1 594	827	278	142	29	9	/	313
Erwerbslose .....	1 544	494	592	150	38	16	/	/	/	/	/	240
Nichterwerbspersonen .....	15 039	1 177	1 954	1 882	650	368	175	210	88	40	33	8 462
dar. mit überwiegendem Lebens- unterhalt durch Rente u. dgl. ...	6 333	693	1 894	1 855	641	363	173	208	87	39	32	347
Zusammen	34 683	2 838	4 340	6 641	3 517	2 389	1 383	1 669	847	529	565	9 966
<b>Weiblich</b>												
Erwerbspersonen .....	14 982	4 076	4 243	3 213	869	427	213	226	76	37	41	1 561
Erwerbstätige .....	13 096	3 128	3 844	3 171	862	425	212	225	76	37	40	1 076
Selbständige und mith.												
Fam.-Angehörige .....	1 136	151	130	118	56	38	29	35	22	13	26	517
Beamte/Beamtinnen .....	534	22	74	128	71	64	48	75	20	5	/	26
Angestellte .....	8 134	1 689	2 418	2 349	676	304	131	114	33	18	12	389
Arbeiter/Arbeiterinnen .....	3 292	1 266	1 222	576	58	19	/	/	/	/	/	144
Erwerbslose .....	1 886	947	399	43	7	/	/	/	/	/	/	485
Nichterwerbspersonen .....	19 350	3 650	1 838	410	92	51	24	20	6	/	7	13 249
dar. mit überwiegendem Lebens- unterhalt durch Rente u. dgl. ...	5 050	2 439	1 716	381	86	43	22	19	6	/	6	330
Zusammen	34 333	7 726	6 081	3 624	960	479	237	247	82	41	48	14 810
<b>Zusammen</b>												
Erwerbspersonen .....	34 626	5 736	6 629	7 972	3 735	2 448	1 421	1 686	835	526	573	3 065
Erwerbstätige .....	31 196	4 295	5 638	7 779	3 691	2 430	1 415	1 680	833	524	572	2 339
Selbständige und mith.												
Fam.-Angehörige .....	3 350	222	279	358	219	199	155	253	161	125	268	1 112
Beamte/Beamtinnen .....	2 090	139	118	303	249	267	225	366	205	105	35	77
Angestellte .....	14 403	2 034	2 828	3 503	1 571	1 118	754	917	437	285	263	693
Arbeiter/Arbeiterinnen .....	11 353	1 899	2 413	3 615	1 652	846	282	144	30	9	6	456
Erwerbslose .....	3 430	1 441	991	193	44	19	6	6	/	/	/	726
Nichterwerbspersonen .....	34 390	4 827	3 792	2 292	742	419	198	230	95	43	40	21 711
dar. mit überwiegendem Lebens- unterhalt durch Rente u. dgl. ...	11 383	3 132	3 609	2 236	727	406	195	227	93	42	38	677
Zusammen	69 016	10 563	10 421	10 264	4 477	2 868	1 619	1 916	929	569	613	24 775

\*) Ergebnis des Mikrozensus - Bevölkerung in Privathaushalten

1) Selbständige in der Landwirtschaft, mithelfende Familienangehörige, kein Einkommen bzw. ohne Angabe des Einkommens.

**2 Privathaushalte**  
**2.26 Bevölkerung in Privathaushalten im April 1994 nach Staatsangehörigkeit**  
**der Bezugsperson, Familienstand und Haushaltsgröße \*)**

1 000

Familienstand	Insgesamt	In Ein- personen- haushalten	In Mehrpersonenhaushalten mit .. Personen				
			zusammen	2	3	4	5 und mehr
<b>Bevölkerung in Privathaushalten insgesamt</b>							
Verheiratet zusammenlebend ....	39 635	X	39 635	17 299	9 998	8 861	3 476
Alleinstehend .....	42 128	12 747	29 381	5 949	7 709	9 814	5 909
Insgesamt ...	81 763	12 747	69 016	23 248	17 707*	18 675	9 385
<b>Bevölkerung mit deutscher Bezugsperson</b>							
Verheiratet zusammenlebend ...	36 489	X	36 489	16 568	9 183	7 952	2 786
Alleinstehend .....	38 343	11 994	26 349	5 638	7 124	8 851	4 737
Zusammen ...	74 833	11 994	62 839	22 206	16 307	16 803	7 523
<b>Bevölkerung mit ausländischer Bezugsperson</b>							
Verheiratet zusammenlebend ....	3 146	X	3 146	731	815	909	690
Alleinstehend .....	3 784	753	3 031	311	585	963	1 172
Zusammen ...	6 930	753	6 177	1 042	1 400	1 873	1 863
<b>Bevölkerung mit griechischer Bezugsperson</b>							
Verheiratet zusammenlebend ...	195	X	195	46	61	62	26
Alleinstehend .....	182	27	155	14	41	61	38
Zusammen ...	377	27	349	61	102	123	64
<b>Bevölkerung mit italienischer Bezugsperson</b>							
Verheiratet zusammenlebend ....	327	X	327	74	89	113	51
Alleinstehend .....	422	117	304	34	61	125	84
Zusammen ...	748	117	631	108	150	239	134
<b>Bevölkerung mit jugoslawischer Bezugsperson<sup>1)</sup></b>							
Verheiratet zusammenlebend ....	448	X	448	112	119	140	77
Alleinstehend .....	565	114	451	65	101	151	133
Zusammen ...	1 014	114	900	178	220	292	210
<b>Bevölkerung mit portugiesischer Bezugsperson</b>							
Verheiratet zusammenlebend ...	46	X	46	10	21	11	/
Alleinstehend .....	48	10	38	5	13	14	6
Zusammen ...	93	10	84	15	35	25	9
<b>Bevölkerung mit spanischer Bezugsperson</b>							
Verheiratet zusammenlebend ....	68	X	68	18	22	19	9
Alleinstehend .....	74	17	57	9	15	18	15
Zusammen ...	142	17	125	27	37	37	23
<b>Bevölkerung mit türkischer Bezugsperson</b>							
Verheiratet zusammenlebend ....	1 161	X	1 161	171	268	331	392
Alleinstehend .....	1 257	79	1 178	45	169	336	628
Zusammen ...	2 419	79	2 339	217	437	666	1 020
<b>Bevölkerung mit einer Bezugsperson aus den übrigen Ländern</b>							
Verheiratet zusammenlebend ....	901	X	901	299	235	233	133
Alleinstehend .....	1 237	389	848	138	185	258	268
Zusammen ...	2 138	389	1 749	437	420	490	402
<b>Bevölkerung mit einer Bezugsperson aus den EU - Ländern<sup>2)</sup></b>							
Verheiratet zusammenlebend ....	821	X	821	229	237	251	105
Alleinstehend .....	969	267	701	101	163	267	170
Zusammen ...	1 790	267	1 522	330	400	518	275

\*) Ergebnis des Mikrozensus. - Bevölkerung in Privathaushalten.

<sup>1)</sup> Einschl. Kroatien, Slowenien und Bosnien-Herzegowina sowie der ehem. jugoslawischen Republik Makedonien, die seit 1992 bzw. 1993 selbständige Staaten sind.

<sup>2)</sup> Belgien, Dänemark, Frankreich, Griechenland, Großbritannien und Nordirland, Irland, Italien, Luxemburg, Niederlande, Portugal, Spanien.

**2 Privathaushalte**  
**2.27 Bevölkerung in Privathaushalten im April 1994 nach Ländern und Familienstand\*)**  
**1 000**

Land	Insgesamt	Verheiratet zusammen- lebend	Allein- stehend	Davon			
				ledig	verheiratet getrennt- lebend	verwitwet	geschieden
<b>Männlich</b>							
Baden - Württemberg .....	5 060	2 491	2 569	2 220	82	118	148
Bayern .....	5 842	2 900	2 943	2 518	95	148	182
Berlin .....	1 681	716	965	771	44	40	111
Berlin - West .....	1 042	437	604	483	30	27	65
Berlin - Ost .....	639	279	361	288	14	13	46
Brandenburg .....	1 232	619	613	515	14	30	54
Bremen .....	328	156	172	143	6	9	14
Hamburg .....	799	352	447	369	16	20	41
Hessen .....	2 922	1 467	1 454	1 233	50	82	90
Mecklenburg - Vorpommern .....	894	441	453	389	6	22	36
Niedersachsen .....	3 729	1 891	1 837	1 583	39	99	116
Nordrhein - Westfalen .....	8 620	4 377	4 243	3 588	129	238	287
Rheinland - Pfalz .....	1 951	988	963	811	34	57	61
Saarland .....	523	271	252	215	/	14	18
Sachsen .....	2 196	1 151	1 045	876	18	62	89
Sachsen - Anhalt .....	1 320	695	624	522	9	36	57
Schleswig - Holstein .....	1 327	661	665	565	18	34	48
Thüringen .....	1 215	641	574	484	8	33	49
<b>Deutschland ...</b>	<b>39 638</b>	<b>19 818</b>	<b>19 820</b>	<b>16 804</b>	<b>571</b>	<b>1 043</b>	<b>1 402</b>
Nachrichtlich:							
Früheres Bundesgebiet .....	32 142	15 992	16 150	13 729	503	847	1 070
Neue Länder und Berlin - Ost .....	7 496	3 825	3 671	3 075	68	196	331
<b>Weiblich</b>							
Baden - Württemberg .....	5 274	2 491	2 783	1 874	63	622	224
Bayern .....	6 182	2 900	3 282	2 175	79	769	259
Berlin .....	1 839	716	1 123	674	39	233	177
Berlin - West .....	1 158	437	720	419	28	166	107
Berlin - Ost .....	681	279	403	255	11	67	70
Brandenburg .....	1 315	619	697	443	10	157	86
Bremen .....	356	156	200	116	7	54	24
Hamburg .....	894	352	542	330	17	124	71
Hessen .....	3 081	1 467	1 613	1 040	50	380	144
Mecklenburg - Vorpommern .....	947	441	506	333	6	110	57
Niedersachsen .....	3 946	1 891	2 055	1 312	45	528	170
Nordrhein - Westfalen .....	9 148	4 377	4 770	3 055	131	1 187	397
Rheinland - Pfalz .....	2 007	988	1 019	651	27	264	78
Saarland .....	563	271	292	174	6	88	25
Sachsen .....	2 410	1 151	1 259	767	17	319	155
Sachsen - Anhalt .....	1 433	695	738	455	8	188	87
Schleswig - Holstein .....	1 420	661	759	482	20	189	69
Thüringen .....	1 309	641	668	407	8	170	83
<b>Deutschland ...</b>	<b>42 125</b>	<b>19 817</b>	<b>22 307</b>	<b>14 286</b>	<b>533</b>	<b>5 382</b>	<b>2 106</b>
Nachrichtlich:							
Früheres Bundesgebiet .....	34 029	15 992	18 037	11 626	473	4 369	1 570
Neue Länder und Berlin - Ost .....	8 096	3 825	4 271	2 661	60	1 013	537
<b>Insgesamt</b>							
Baden - Württemberg .....	10 334	4 982	5 352	4 094	145	740	373
Bayern .....	12 024	5 799	6 225	4 693	174	917	441
Berlin .....	3 520	1 432	2 088	1 444	83	273	288
Berlin - West .....	2 200	875	1 325	902	58	193	172
Berlin - Ost .....	1 321	557	763	542	25	81	116
Brandenburg .....	2 548	1 238	1 310	958	24	187	141
Bremen .....	685	312	373	259	13	63	38
Hamburg .....	1 693	704	988	699	32	145	112
Hessen .....	6 002	2 934	3 068	2 272	100	462	234
Mecklenburg - Vorpommern .....	1 841	881	959	722	12	132	93
Niedersachsen .....	7 675	3 782	3 892	2 894	84	627	286
Nordrhein - Westfalen .....	17 767	8 754	9 013	6 643	260	1 425	685
Rheinland - Pfalz .....	3 959	1 976	1 982	1 462	61	321	139
Saarland .....	1 086	541	544	389	11	101	43
Sachsen .....	4 605	2 302	2 304	1 644	35	381	244
Sachsen - Anhalt .....	2 753	1 391	1 362	977	17	225	144
Schleswig - Holstein .....	2 747	1 323	1 424	1 047	38	223	117
Thüringen .....	2 524	1 282	1 242	892	16	203	132
<b>Deutschland ...</b>	<b>81 763</b>	<b>39 635</b>	<b>42 128</b>	<b>31 090</b>	<b>1 104</b>	<b>6 425</b>	<b>3 508</b>
Nachrichtlich:							
Früheres Bundesgebiet .....	66 171	31 984	34 187	25 355	976	5 216	2 640
Neue Länder und Berlin - Ost .....	15 592	7 651	7 941	5 735	129	1 209	868

\*) Ergebnis des Mikrozensus - Bevölkerung in Privathaushalten.

**2 Privathaushalte**  
**2.28 Bevölkerung in Privathaushalten im April 1994 nach Haushaltsgröße, Altersgruppen und Ländern \*)**

1 000

Land	Insgesamt	Alter von ... bis unter .. Jahren						70 und mehr
		unter 20	20 - 30	30 - 40	40 - 50	50 - 60	60 - 70	
<b>in Einpersonenhaushalten</b>								
Baden - Württemberg .....	1 698	15	350	255	154	198	214	513
Bayern .....	1 841	16	371	257	180	226	245	545
Berlin .....	860	7	180	149	96	117	97	215
Berlin - West .....	587	/	113	102	71	77	62	158
Berlin - Ost .....	273	/	67	47	25	40	35	57
Brandenburg .....	295	/	44	32	23	45	51	100
Bremen .....	143	/	25	24	18	16	18	42
Hamburg .....	401	/	88	69	40	53	39	107
Hessen .....	923	6	191	135	81	107	120	282
Mecklenburg - Vorpommern .....	201	/	28	24	17	29	39	64
Niedersachsen .....	1 134	8	222	150	95	129	159	371
Nordrhein - Westfalen .....	2 787	16	527	399	223	325	404	894
Rheinland - Pfalz .....	563	/	106	78	41	67	78	188
Saarland .....	187	/	34	28	13	19	30	62
Sachsen .....	628	/	79	52	39	78	114	262
Sachsen - Anhalt .....	339	/	41	29	26	46	66	130
Schleswig - Holstein .....	436	/	88	56	37	52	58	143
Thüringen .....	309	/	37	28	22	41	56	125
Deutschland .....	12 747	89	2 412	1 763	1 104	1 548	1 787	4 044
Nachrichtlich:								
Früheres Bundesgebiet .....	10 702	77	2 116	1 552	954	1 270	1 427	3 306
Neue Länder und Berlin - Ost ...	2 045	12	295	211	151	278	361	738
<b>in Mehrpersonenhaushalten</b>								
Baden - Württemberg .....	8 636	2 224	1 228	1 365	1 152	1 284	840	543
Bayern .....	10 183	2 553	1 460	1 627	1 379	1 484	987	693
Berlin .....	2 660	704	350	450	401	417	202	137
Berlin - West .....	1 613	408	210	263	257	260	121	95
Berlin - Ost .....	1 047	296	140	187	144	157	81	42
Brandenburg .....	2 252	637	280	387	289	349	205	105
Bremen .....	542	127	76	77	78	90	51	43
Hamburg .....	1 291	304	183	201	186	194	125	98
Hessen .....	5 080	1 198	735	795	719	764	509	359
Mecklenburg - Vorpommern .....	1 639	469	216	284	208	235	155	73
Niedersachsen .....	6 540	1 600	925	977	890	1 026	669	454
Nordrhein - Westfalen .....	14 980	3 702	2 108	2 355	2 027	2 256	1 580	953
Rheinland - Pfalz .....	3 395	819	474	535	456	504	369	238
Saarland .....	899	213	121	151	128	134	99	52
Sachsen .....	3 978	1 048	494	631	550	624	396	236
Sachsen - Anhalt .....	2 415	623	309	401	320	378	248	135
Schleswig - Holstein .....	2 311	552	323	342	319	407	218	150
Thüringen .....	2 215	575	271	364	313	349	217	125
Deutschland .....	69 016	17 349	9 553	10 942	9 415	10 495	6 870	4 392
Nachrichtlich:								
Früheres Bundesgebiet .....	55 469	13 702	7 842	8 688	7 590	8 402	5 569	3 676
Neue Länder und Berlin - Ost ...	13 546	3 647	1 710	2 253	1 825	2 093	1 302	716
<b>Insgesamt</b>								
Baden - Württemberg .....	10 334	2 239	1 578	1 621	1 306	1 481	1 053	1 056
Bayern .....	12 024	2 569	1 831	1 884	1 559	1 711	1 232	1 238
Berlin .....	3 520	711	530	598	497	534	299	351
Berlin - West .....	2 200	412	323	364	328	336	183	253
Berlin - Ost .....	1 321	299	207	234	169	198	116	98
Brandenburg .....	2 548	638	324	418	312	394	256	205
Bremen .....	685	128	101	101	96	106	69	85
Hamburg .....	1 693	309	272	269	226	247	164	205
Hessen .....	6 002	1 203	926	931	800	871	629	641
Mecklenburg - Vorpommern .....	1 841	469	243	308	225	264	194	137
Niedersachsen .....	7 675	1 608	1 147	1 127	985	1 155	829	825
Nordrhein - Westfalen .....	17 767	3 719	2 635	2 754	2 250	2 580	1 984	1 846
Rheinland - Pfalz .....	3 959	823	580	613	497	572	448	426
Saarland .....	1 086	214	155	179	142	154	129	114
Sachsen .....	4 605	1 051	573	683	588	702	510	498
Sachsen - Anhalt .....	2 753	624	351	430	345	424	314	265
Schleswig - Holstein .....	2 747	555	411	398	355	459	275	292
Thüringen .....	2 524	576	308	391	335	389	273	251
Deutschland .....	81 763	17 438	11 965	12 705	10 519	12 043	8 658	8 435
Nachrichtlich:								
Früheres Bundesgebiet .....	66 171	13 779	9 959	10 240	8 544	9 672	6 996	6 981
Neue Länder und Berlin - Ost ...	15 592	3 659	2 006	2 464	1 975	2 371	1 662	1 454

\*) Ergebnis des Mikrozensus. - Bevölkerung in Privathaushalten.



**2 Privathaushalte**  
**2.29 Vorausberechnung der Privathaushalte**  
**Trendvariante**

Jahr 1)	Ins- gesamt	Davon mit ... Person(en)										Haushalts- mitglieder 4)	Personen je Haushalt
		1		2		3		4		5 und mehr 3)			
	1 000	% 2)	1 000	% 2)	1 000	% 2)	1 000	% 2)	1 000	% 2)	1 000	Anzahl	
<b>Früheres Bundesgebiet</b>													
1975	23 722	6 554	27,6	6 746	28,4	4 346	18,3	3 561	15,0	2 515	10,6	61 563	2,60
1980	24 811	7 493	30,2	7 123	28,7	4 387	17,7	3 632	14,6	2 176	8,8	61 481	2,48
1985	26 367	8 863	33,6	7 861	29,8	4 514	17,1	3 480	13,2	1 649	6,3	61 006	2,31
1991	28 583	10 019	35,1	8 730	30,5	4 680	16,4	3 644	12,7	1 511	5,3	64 246	2,25
1994	29 907	10 702	35,8	9 408	31,5	4 618	15,4	3 657	12,2	1 522	5,1	66 171	2,21
2000	31 144	11 194	35,9	9 894	31,8	4 709	15,1	3 755	12,1	1 593	5,1	68 650	2,20
2005	31 414	11 291	35,9	10 235	32,6	4 658	14,8	3 666	11,7	1 565	5,0	68 768	2,19
2010	31 501	11 347	36,0	10 499	33,3	4 609	14,6	3 544	11,3	1 502	4,8	68 383	2,17
2015	31 423	11 479	36,5	10 583	33,7	4 517	14,4	3 411	10,9	1 434	4,6	67 508	2,15
<b>Neue Länder und Berlin-Ost</b>													
1991	6 672	1 839	27,6	2 132	32,0	1 337	20,0	1 098	16,5	266	4,0	15 906	2,38
1994	6 788	2 046	30,1	2 216	32,6	1 284	18,9	1 012	14,9	231	3,4	15 592	2,30
2000	6 924	2 264	32,7	2 326	33,6	1 188	17,2	911	13,2	235	3,4	15 360	2,22
2005	7 080	2 445	34,5	2 443	34,5	1 119	15,8	832	11,8	241	3,4	15 283	2,16
2010	7 207	2 594	36,0	2 514	34,9	1 066	14,8	781	10,8	253	3,5	15 274	2,12
2015	7 142	2 568	36,0	2 503	35,0	1 040	14,6	775	10,9	255	3,6	15 139	2,12
<b>Deutschland</b>													
1991	35 256	11 858	33,6	10 863	30,8	6 017	17,1	4 742	13,5	1 777	5,0	80 152	2,27
1994	36 695	12 747	34,7	11 624	31,7	5 902	16,1	4 669	12,7	1 753	4,8	81 763	2,23
2000	38 068	13 458	35,4	12 220	32,1	5 897	15,5	4 666	12,3	1 827	4,8	84 010	2,21
2005	38 493	13 736	35,7	12 678	32,9	5 776	15,0	4 498	11,7	1 806	4,7	84 050	2,18
2010	38 708	13 941	36,0	13 013	33,6	5 675	14,7	4 325	11,2	1 755	4,5	83 657	2,16
2015	38 565	14 047	36,4	13 086	33,9	5 557	14,4	4 186	10,9	1 689	4,4	82 648	2,14

1) 1975 bis 1994 Ergebnisse des Mikrozensus, ab 2000 Ergebnisse der Vorausberechnung  
2) Anteil an Spalte 1

3) Ab 2000 angenommene durchschnittliche Zahl der Personen je Haushalt, 5,35 (früheres Bundesgebiet) und 5,26 (neue Länder und Berlin-Ost).  
4) Bevölkerung in Privathaushalten

### 3 Familien

#### 3.1 Familien im April 1994 nach Zahl und Altersgruppen der Kinder sowie Familienstand der Bezugsperson \*)

1 000

Familien	Ins- gesamt	Ehe- paare ohne Kinder	Ehe- paare mit Kindern	Alleinerziehende 1)										
				zu- sam- men	Männer					Frauen				
					zu- sam- men	ledig	verhei- ratet ge- trennt- lebend	ver- wit- wet	ge- schie- den	zu- sam- men	ledig	verhei- ratet ge- trennt- lebend	ver- wit- wet	ge- schie- den
<b>Insgesamt</b>														
Familien .....	22 358	8 889	10 773	2 696	417	71	61	138	147	2 279	549	234	640	856
<b>mit Kindern (ohne Altersbegrenzung)</b>														
Familien .....	13 469	X	10 773	2 696	417	71	61	138	147	2 279	549	234	640	856
davon:														
mit 1 Kind .....	6 887	X	4 981	1 906	311	58	41	102	111	1 595	452	128	488	527
mit 2 Kindern ....	4 975	X	4 346	628	85	11	15	29	29	544	81	82	117	263
mit 3 Kindern ....	1 253	X	1 130	123	16	/	/	5	6	107	12	18	25	51
mit 4 Kindern ....	263	X	235	27	/	/	/	/	/	25	/	/	7	11
mit 5 Kindern u.m.	92	X	81	11	/	/	/	/	/	9	/	/	/	/
Kinder .....	22 155	X	18 452	3 703	552	89	88	183	193	3 151	668	373	841	1 270
<b>und zwar:</b>														
<b>mit Kindern unter 3 Jahren</b>														
Familien .....	2 120	X	1 809	311	38	25	/	/	7	273	181	32	9	51
Kinder 2) .....	2 319	X	1 992	327	40	26	/	/	7	298	190	34	10	54
Alle Kinder 3) ....	3 809	X	3 343	467	53	31	7	/	11	414	231	57	20	105
<b>mit Kindern unter 6 Jahren</b>														
Familien .....	3 967	X	3 347	620	69	37	11	5	16	550	311	81	19	140
davon:														
mit 1 Kind .....	3 003	X	2 460	543	60	33	8	/	14	484	279	67	16	122
mit 2 Kindern u.m.	964	X	887	77	10	/	/	/	/	67	32	14	/	17
Kinder 2) .....	5 029	X	4 327	703	79	42	13	6	18	623	345	97	23	158
Alle Kinder 3) ....	7 307	X	6 368	938	101	47	20	9	25	837	390	139	45	263
<b>mit Kindern unter 10 Jahren</b>														
Familien .....	5 958	X	4 981	978	109	49	18	11	32	869	411	125	40	292
davon:														
mit 1 Kind .....	3 746	X	2 970	777	86	41	13	8	25	691	352	88	32	219
mit 2 Kindern ....	1 848	X	1 677	171	20	7	/	/	6	151	51	32	6	62
mit 3 Kindern u.m.	364	X	334	30	/	/	/	/	/	27	8	6	/	11
Kinder 2) .....	8 599	X	7 384	1 216	135	57	24	14	40	1 080	480	170	52	378
Alle Kinder 3) ....	11 106	X	9 611	1 495	161	63	31	19	48	1 334	510	217	89	518
<b>mit Kindern unter 15 Jahren</b>														
Familien .....	8 222	X	6 827	1 395	169	57	29	20	63	1 226	478	173	82	493
davon:														
mit 1 Kind .....	4 401	X	3 406	995	128	46	20	14	48	867	396	101	54	316
mit 2 Kindern ....	2 991	X	2 668	323	33	9	7	5	12	290	69	58	20	143
mit 3 Kindern ....	665	X	606	59	7	/	/	/	/	53	9	11	7	27
mit 4 Kindern u.m.	164	X	147	17	/	/	/	/	/	16	/	/	/	7
Kinder 2) .....	13 089	X	11 195	1 894	221	71	42	28	81	1 673	577	262	122	712
Alle Kinder 3) ....	15 135	X	13 011	2 124	248	72	49	36	91	1 876	589	293	167	827
<b>mit Kindern unter 18 Jahren</b>														
Familien .....	9 479	X	7 849	1 631	215	60	38	31	86	1 415	500	190	121	604
davon:														
mit 1 Kind .....	4 774	X	3 649	1 124	160	49	26	21	65	964	412	105	79	368
mit 2 Kindern ....	3 608	X	3 206	402	45	9	9	9	18	357	73	67	28	189
mit 3 Kindern ....	861	X	784	78	8	/	/	/	/	70	10	14	9	37
mit 4 Kindern ....	176	X	157	20	/	/	/	/	/	18	/	/	/	9
mit 5 Kindern u.m.	60	X	53	7	/	/	/	/	/	6	/	/	/	/
Kinder 2) .....	15 609	X	13 331	2 278	285	75	54	44	112	1 992	607	301	181	903
Alle Kinder 3) ....	17 130	X	14 684	2 446	313	76	60	54	122	2 133	615	320	225	974
<b>mit Kindern unter 28 Jahren</b>														
Familien .....	12 475	X	10 226	2 249	350	68	58	85	139	1 899	534	226	329	810
davon:														
mit 1 Kind .....	6 152	X	4 617	1 535	257	55	39	59	104	1 278	439	122	226	492
mit 2 Kindern ....	4 772	X	4 206	566	74	11	14	22	28	492	80	80	78	254
mit 3 Kindern ....	1 209	X	1 037	112	15	/	/	/	6	97	12	18	18	49
mit 4 Kindern ....	254	X	228	26	/	/	/	/	/	23	/	/	6	11
mit 5 Kindern u.m.	89	X	79	10	/	/	/	/	/	9	/	/	/	/
Kinder 2) .....	20 830	X	17 668	3 162	470	85	84	119	183	2 692	651	362	468	1 211
Alle Kinder 3) ....	21 069	X	17 853	3 216	479	85	84	126	184	2 737	652	364	501	1 220

\*) Ergebnis des Mikrozensus.- Bevölkerung am Familienwohnsitz.-Als Alleinerziehende zählen auch Väter und Mutter mit volljährigen Kindern.

1) Einschl. der Alleinerziehenden, die Partner in einer nichtehelichen Lebensgemeinschaft sind.

2) Kinder der jeweiligen Altersgruppen.

3) Kinder aller Altersgruppen, die in der betreffenden Familie leben.



**3 Familien**  
**3.3 Familien im April 1994 nach ausgewählten Staatsangehörigkeiten**  
**der Bezugsperson und Zahl der Kinder\*)**  
**1 000**

Ehepaare ----- Alleinerziehende 1)	Insgesamt	Ohne Kinder	Mit . Kind(ern)					Kinder
			zusammen	1	2	3	4 und mehr	
<b>Insgesamt</b>								
Familien insgesamt .....	22 358	8 889	13 469	6 887	4 975	1 253	355	22 155
Ehepaare .....	19 662	8 889	10 773	4 981	4 346	1 130	316	18 452
Alleinerziehende .....	2 696	x	2 696	1 906	629	123	39	3 703
<b>mit deutscher Bezugsperson</b>								
Familien zusammen .....	20 575	8 468	12 107	6 337	4 472	1 044	254	19 512
Ehepaare .....	18 051	8 468	9 584	4 539	3 890	933	222	16 077
Alleinerziehende .....	2 523	x	2 523	1 798	582	112	32	3 435
<b>mit ausländischer Bezugsperson</b>								
Familien zusammen .....	1 784	422	1 362	550	503	208	101	2 643
Ehepaare .....	1 611	422	1 189	442	456	197	94	2 375
Alleinerziehende .....	173	x	173	108	47	12	7	268
<b>mit einer Bezugsperson aus den EU-Ländern 2)</b>								
Familien zusammen .....	456	121	335	152	133	40	10	579
Ehepaare .....	414	121	293	123	123	38	9	521
Alleinerziehende .....	42	x	42	29	10	/	/	58
darunter:								
<b>mit griechischer Bezugsperson</b>								
Familien zusammen .....	106	26	80	37	33	8	/	136
Ehepaare .....	98	26	72	32	31	8	/	126
Alleinerziehende .....	8	x	8	/	/	/	/	11
<b>mit italienischer Bezugsperson</b>								
Familien zusammen .....	178	38	140	56	59	20	5	255
Ehepaare .....	163	38	125	47	55	19	/	233
Alleinerziehende .....	14	x	14	9	/	/	/	22
<b>mit portugiesischer Bezugsperson</b>								
Familien zusammen .....	26	5	21	13	6	/	/	31
Ehepaare .....	23	5	18	11	6	/	/	27
Alleinerziehende .....	/	x	/	/	/	/	/	/
<b>mit spanischer Bezugsperson</b>								
Familien zusammen .....	38	10	28	14	10	/	/	48
Ehepaare .....	34	10	24	11	9	/	/	43
Alleinerziehende .....	/	x	/	/	/	/	/	/
<b>mit einer Bezugsperson aus den übrigen Ländern</b>								
Familien zusammen .....	1 328	301	1 027	398	370	169	91	2 064
Ehepaare .....	1 196	301	896	319	333	159	85	1 854
Alleinerziehende .....	132	x	132	79	36	10	6	210
darunter:								
<b>mit jugoslawischer Bezugsperson 3)</b>								
Familien zusammen .....	266	62	204	88	83	24	9	366
Ehepaare .....	227	62	165	64	71	22	8	307
Alleinerziehende .....	39	x	39	24	12	/	/	58
<b>mit türkischer Bezugsperson</b>								
Familien zusammen .....	624	113	511	169	179	105	58	1 104
Ehepaare .....	587	113	474	149	168	102	55	1 039
Alleinerziehende .....	37	x	37	20	11	/	/	66

\*) Ergebnis des Mikrozensus - Bevölkerung am Familienwohnsitz.

1) Als Alleinerziehende zählen auch Väter und Mütter mit volljährigen Kindern - Einschl. der Alleinerziehenden, die Partner in einer nicht-ehelichen Lebensgemeinschaft sind

2) Belgien, Danemark, Frankreich, Griechenland, Großbritannien und Nordirland, Irland, Italien, Luxemburg, Niederlande, Portugal, Spanien.

3) Einschl. Kroatien, Slowenien und Bosnien-Herzegowina sowie der ehemaligen jugoslawischen Republik Makedonien, die seit 1992 bzw. 1993 selbständige Staaten sind

**3 Familien**  
**3.4 Familien im April 1994 nach Familienstand und Altersgruppen der Bezugsperson\*)**  
**1 000**

Familienstand der Bezugsperson	Insgesamt	Alter der Bezugsperson von .. bis unter ... Jahren									
		unter 25	25 - 30	30 - 35	35 - 40	40 - 45	45 - 50	50 - 55	55 - 60	60 - 65	65 und mehr
<b>Insgesamt</b>											
Ehepaare .....	19 662	209	1 101	1 966	2 096	2 164	1 883	2 441	2 441	1 816	3 546
Alleinerziehende .....	2 696	140	290	385	372	353	235	235	197	131	358
<b>Insgesamt</b>	<b>22 358</b>	<b>348</b>	<b>1 391</b>	<b>2 351</b>	<b>2 467</b>	<b>2 517</b>	<b>2 118</b>	<b>2 676</b>	<b>2 638</b>	<b>1 947</b>	<b>3 904</b>
<b>ohne Kinder</b>											
Ehepaare.....	8 889	92	365	356	263	291	453	1 057	1 490	1 355	3 168
<b>mit Kindern (ohne Altersbegrenzung)</b>											
Ehepaare.....	10 773	416	736	1 610	1 833	1 873	1 430	1 384	951	461	378
Alleinerziehende Männer .....	417	13	26	38	47	58	49	60	43	26	57
davon:											
ledig .....	71	12	19	14	10	7	/	/	/	/	/
verheiratet getrenntlebend.....	61	/	/	6	9	12	11	10	6	/	/
verwitwet .....	138	/	/	/	6	8	8	21	21	20	49
geschieden .....	147	/	/	15	23	31	27	26	15	/	/
Alleinerziehende Frauen .....	2 279	127	264	347	324	295	186	175	153	105	301
davon:											
ledig .....	549	106	152	131	72	39	17	10	9	/	10
verheiratet getrenntlebend .....	234	11	37	52	45	38	21	14	8	/	6
verwitwet .....	640	/	/	13	26	40	48	70	92	79	267
geschieden.....	856	9	72	151	181	179	100	81	45	19	18
<b>Zusammen</b>	<b>13 469</b>	<b>256</b>	<b>1 026</b>	<b>1 995</b>	<b>2 205</b>	<b>2 226</b>	<b>1 665</b>	<b>1 619</b>	<b>1 148</b>	<b>592</b>	<b>737</b>
<b>darunter:</b>											
<b>mit Kindern unter 18 Jahren</b>											
Ehepaare.....	7 849	116	736	1 607	1 818	1 693	1 000	587	215	55	21
Alleinerziehende Männer .....	215	11	25	37	44	45	24	17	8	/	/
davon:											
ledig .....	60	10	19	14	9	6	/	/	/	/	/
verheiratet getrenntlebend..	38	/	/	6	8	9	5	/	/	/	/
verwitwet .....	32	/	/	/	6	7	/	5	/	/	/
geschieden .....	86	/	/	15	21	23	13	7	/	/	/
Alleinerziehende Frauen .....	1 415	126	264	347	305	219	87	40	16	5	6
davon:											
ledig .....	500	105	152	130	68	31	9	/	/	/	/
verheiratet getrenntlebend	190	11	37	52	44	30	12	/	/	/	/
verwitwet .....	121	/	/	13	24	28	19	15	8	/	/
geschieden .....	604	9	72	151	169	131	47	17	6	/	/
<b>Zusammen</b>	<b>9 480</b>	<b>253</b>	<b>1 025</b>	<b>1 991</b>	<b>2 168</b>	<b>1 957</b>	<b>1 111</b>	<b>645</b>	<b>239</b>	<b>63</b>	<b>29</b>

\*) Ergebnis des Mikrozensus - Bevölkerung am Familienwohnsitz. - Als Alleinerziehende zählen auch Väter und Mütter mit volljährigen Kindern. - Einschl. der Alleinerziehenden, die Partner in einer nichtehelichen Lebensgemeinschaft sind.

**3 Familien**  
**3.5 Familien mit Kindern im April 1994 nach Gemeindegrößenklassen\*)**  
**1 000**

Familien Zahl der Kinder in der Familie	Insgesamt	Familien in Gemeinden von . bis unter Einwohnern							
		unter 5 000	5 000 10 000	10 000 20 000	20 000 50 000	50 000 100 000	100 000 200 000	200 000 500 000	500 000 und mehr
<b>mit Kindern (ohne Altersbegrenzung)</b>									
Familien .....	13 469	2 663	1 476	1 956	2 338	1 198	921	1 208	1 709
davon:									
mit 1 Kind .....	6 887	1 246	714	950	1 202	635	496	680	964
2 Kindern .....	4 975	1 062	564	767	866	426	321	403	565
3 Kindern .....	1 253	281	156	188	212	106	79	95	136
4 Kindern und mehr .....	355	75	42	51	58	30	26	30	43
Kinder .....	22 155	4 539	2 491	3 272	3 825	1 941	1 489	1 904	2 695
<b>mit Kindern unter 3 Jahren</b>									
Familien .....	2 120	372	244	318	365	187	156	180	297
davon:									
mit 1 Kind .....	1 927	337	222	288	333	170	140	164	273
2 Kindern .....	193	35	22	30	32	17	16	16	25
Kinder 1) .....	2 319	407	267	349	399	205	172	197	323
Alle Kinder 2) .....	3 809	708	442	578	655	325	277	310	514
<b>mit Kindern unter 6 Jahren</b>									
Familien .....	3 967	725	438	576	687	352	288	362	538
davon:									
mit 1 Kind .....	3 003	544	320	423	517	273	219	291	418
2 Kindern .....	975	165	108	141	154	72	62	65	109
3 Kindern und mehr .....	89	17	10	12	17	7	7	7	12
Kinder 1) .....	5 029	926	567	743	876	439	366	440	672
Alle Kinder 2) .....	7 307	1 403	823	1 072	1 260	635	524	639	950
<b>mit Kindern unter 15 Jahren</b>									
Familien .....	8 222	1 596	896	1 176	1 409	723	568	758	1 095
davon:									
mit 1 Kind .....	4 401	799	456	603	751	399	313	441	638
2 Kindern .....	2 991	625	341	455	514	253	196	248	360
3 Kindern .....	665	138	81	97	116	57	46	55	76
4 Kindern und mehr .....	164	34	18	21	28	14	13	14	21
Kinder 1) .....	13 089	2 609	1 458	1 898	2 247	1 138	899	1 162	1 678
Alle Kinder 2) .....	15 135	3 063	1 690	2 203	2 590	1 312	1 030	1 327	1 920
<b>mit Kindern unter 18 Jahren</b>									
Familien .....	9 479	1 848	1 022	1 351	1 630	837	659	879	1 253
davon:									
mit 1 Kind .....	4 774	857	487	649	821	438	347	488	687
2 Kindern .....	3 608	760	406	546	620	306	235	302	434
3 Kindern .....	861	184	103	123	150	74	58	67	103
4 Kindern und mehr .....	237	47	26	34	40	20	19	22	29
Kinder 1) .....	15 609	3 135	1 719	2 255	2 683	1 362	1 075	1 388	1 993
Alle Kinder 2) .....	17 130	3 479	1 901	2 493	2 936	1 490	1 170	1 506	2 155
<b>mit Kindern von 18 Jahren und älter</b>									
Familien .....	5 269	1 100	603	801	927	470	343	432	593
davon:									
mit 1 Kind .....	4 156	843	460	612	736	375	280	357	494
2 Kindern .....	971	217	121	165	170	84	56	68	90
3 Kindern .....	122	34	19	21	18	9	6	7	8
4 Kindern und mehr .....	20	6	/	/	/	/	/	/	/
Kinder 1) .....	6 546	1 404	772	1 017	1 143	579	414	516	702
Alle Kinder 2) .....	8 242	1 777	969	1 278	1 431	724	520	657	887

\*) Ergebnis des Mikrozensus. - Bevölkerung am Familienwohnsitz - Als Alleinerziehende zählen auch Vater und Mütter mit volljährigen Kindern - Einschl. der Alleinerziehenden, die Partner in einer nichtehelichen Lebensgemeinschaft sind

1) Kinder der jeweiligen Altersgruppe  
 2) Kinder aller Altersgruppen, die in den betreffenden Familien leben

**3 Familien**  
**3.6 Familien im April 1994 nach Ländern\*)**  
**1 000**

Land	Insgesamt	Ohne Kinder	Mit Kind(ern)					Kinder	
			zusammen	1	2	3	4		5 und mehr
<b>Ehepaare</b>									
Baden-Württemberg	2 468	1 050	1 419	614	584	173	38	10	2 506
Bayern	2 861	1 227	1 634	714	670	197	41	12	2 873
Berlin	709	367	342	169	135	28	7	/	567
Berlin-West	433	232	200	98	74	21	5	/	342
Berlin-Ost	277	135	142	71	61	8	/	/	225
Brandenburg	611	261	351	156	164	26	/	/	585
Bremen	156	82	74	38	25	8	/	/	124
Hamburg	351	183	168	85	63	14	/	/	280
Hessen	1 458	661	796	381	318	77	16	/	1 337
Mecklenburg-Vorpommern	438	182	256	111	119	21	/	/	434
Niedersachsen	1 880	862	1 018	464	403	120	22	10	1 773
Nordrhein-Westfalen	4 360	2 015	2 345	1 089	901	271	61	23	4 079
Rheinland-Pfalz	977	434	544	261	211	56	13	/	921
Saarland	269	122	148	79	55	11	/	/	236
Sachsen	1 149	539	610	300	256	44	8	/	988
Sachsen-Anhalt	695	318	377	194	154	24	/	/	599
Schleswig-Holstein	638	301	338	156	133	39	7	/	581
Thüringen	640	287	353	171	155	22	/	/	569
Deutschland	19 662	8 889	10 773	4 981	4 346	1 130	235	81	18 452
Nachrichtlich									
Früheres Bundesgebiet	15 851	7 167	8 684	3 978	3 438	985	211	72	15 052
Neue Länder und Berlin-Ost	3 811	1 722	2 089	1 003	909	144	25	9	3 400
<b>Alleinerziehende 1)</b>									
Baden-Württemberg	279	x	279	194	69	13	/	/	386
Bayern	352	x	352	254	78	15	/	/	475
Berlin	171	x	171	123	38	7	/	/	233
Berlin-West	96	x	96	69	21	/	/	/	131
Berlin-Ost	75	x	75	54	18	/	/	/	102
Brandenburg	122	x	122	80	34	7	/	/	174
Bremen	25	x	25	18	6	/	/	/	34
Hamburg	73	x	73	53	16	/	/	/	99
Hessen	176	x	176	125	42	6	/	/	240
Mecklenburg-Vorpommern	92	x	92	59	26	/	/	/	132
Niedersachsen	233	x	233	163	56	10	/	/	324
Nordrhein-Westfalen	505	x	505	359	115	23	6	/	693
Rheinland-Pfalz	119	x	119	84	25	7	/	/	165
Saarland	35	x	35	25	7	/	/	/	48
Sachsen	197	x	197	139	46	9	/	/	268
Sachsen-Anhalt	122	x	122	86	28	6	/	/	166
Schleswig-Holstein	90	x	90	66	18	/	/	/	122
Thüringen	108	x	108	78	25	/	/	/	145
Deutschland	2 696	x	2 696	1 906	629	123	27	11	3 703
Nachrichtlich									
Früheres Bundesgebiet	1 982	x	1 982	1 410	453	89	21	9	2 716
Neue Länder und Berlin-Ost	715	x	715	496	176	34	7	/	987
<b>Insgesamt</b>									
Baden-Württemberg	2 747	1 050	1 698	808	653	185	40	11	2 892
Bayern	3 213	1 227	1 986	968	749	212	45	13	3 348
Berlin	881	367	514	293	174	35	9	/	799
Berlin-West	528	232	296	167	95	25	7	/	473
Berlin-Ost	352	135	217	125	79	10	/	/	326
Brandenburg	733	261	473	236	197	33	/	/	759
Bremen	181	82	99	56	31	9	/	/	159
Hamburg	424	183	241	138	79	17	6	/	379
Hessen	1 634	661	973	506	361	83	17	6	1 577
Mecklenburg-Vorpommern	530	182	348	170	145	26	6	/	566
Niedersachsen	2 113	862	1 251	626	458	131	24	12	2 097
Nordrhein-Westfalen	4 865	2 015	2 850	1 447	1 016	294	67	26	4 772
Rheinland-Pfalz	1 096	434	662	345	236	63	14	/	1 086
Saarland	304	122	183	105	61	13	/	/	284
Sachsen	1 346	539	806	439	302	52	10	/	1 256
Sachsen-Anhalt	816	318	499	280	182	31	5	/	765
Schleswig-Holstein	728	301	428	222	152	43	8	/	703
Thüringen	748	287	461	249	180	26	/	/	714
Deutschland	22 358	8 889	13 469	6 887	4 975	1 253	263	92	22 155
Nachrichtlich									
Früheres Bundesgebiet	17 833	7 167	10 665	5 388	3 890	1 075	232	81	17 768
Neue Länder und Berlin-Ost	4 526	1 722	2 804	1 499	1 085	178	31	11	4 387

\*) Ergebnis des Mikrozensus - Bevölkerung am Familienwohnsitz  
1) Als Alleinerziehende zählen auch Väter und Mütter mit volljährigen Kindern - Einschl. der Alleinerziehenden, die Partner in einer nichtehelichen Lebensgemeinschaft sind.

**3 Familien**  
**3.7 Bevölkerung in Familien im April 1994 nach Familienstand und Altersgruppen\*)**  
**3.7.1 Insgesamt**  
**1 000**

Alter von . bis unter ... Jahren	Insgesamt	Ehepaare ohne Kinder	In Familien mit Kind(ern)				
			zusammen	1	2	3	4 und mehr
<b>Ledig</b>							
unter 25 .....	19 990	x	19 990	5 565	9 329	3 589	1 507
25 - 35 .....	2 107	x	2 107	1 280	613	164	51
35 - 45 .....	458	x	458	356	80	15	7
45 - 55 .....	142	x	142	125	15	/	/
55 - 65 .....	59	x	59	53	/	/	/
65 - 75 .....	15	x	15	14	/	/	/
75 und mehr .....	/	x	/	/	/	/	/
Zusammen	22 776	x	22 776	7 397	10 042	3 770	1 567
<b>Verheiratet zusammenlebend</b>							
unter 25 .....	744	312	432	308	104	17	/
25 - 35 .....	7 006	1 489	5 517	2 372	2 463	550	133
35 - 45 .....	8 757	1 189	7 568	2 374	3 779	1 098	317
45 - 55 .....	8 497	3 422	5 076	2 702	1 754	478	143
55 - 65 .....	8 030	5 665	2 364	1 704	522	106	33
65 - 75 .....	4 817	4 294	523	441	68	10	/
75 und mehr .....	1 473	1 408	65	60	/	/	/
Zusammen	39 324	17 779	21 545	9 961	8 692	2 259	632
<b>Verheiratet getrenntlebend</b>							
unter 25 .....	12	x	12	10	/	/	/
25 - 35 .....	98	x	98	54	34	7	/
35 - 45 .....	103	x	103	50	40	10	/
45 - 55 .....	55	x	55	35	16	/	/
55 - 65 .....	17	x	17	13	/	/	/
65 - 75 .....	7	x	7	5	/	/	/
75 und mehr .....	/	x	/	/	/	/	/
Zusammen	295	x	295	169	97	22	7
<b>Verwitwet</b>							
unter 25 .....	/	x	/	/	/	/	/
25 - 35 .....	21	x	21	9	8	/	/
35 - 45 .....	80	x	80	35	32	9	/
45 - 55 .....	148	x	148	93	44	9	/
55 - 65 .....	213	x	213	166	37	7	/
65 - 75 .....	178	x	178	155	20	/	/
75 und mehr .....	138	x	138	131	6	/	/
Zusammen	778	x	778	590	147	31	11
<b>Geehieden</b>							
unter 25 .....	9	x	9	7	/	/	/
25 - 35 .....	240	x	240	131	84	19	5
35 - 45 .....	414	x	414	237	142	27	8
45 - 55 .....	235	x	235	176	48	9	/
55 - 65 .....	83	x	83	67	14	/	/
65 - 75 .....	18	x	18	17	/	/	/
75 und mehr .....	/	x	/	/	/	/	/
Zusammen	1 003	x	1 003	638	293	57	16
<b>Insgesamt</b>							
unter 25 .....	20 756	312	20 444	5 890	9 438	3 606	1 510
25 - 35 .....	9 473	1 489	7 984	3 845	3 202	743	194
35 - 45 .....	9 811	1 189	8 622	3 052	4 072	1 159	339
45 - 55 .....	9 077	3 422	5 656	3 130	1 877	501	148
55 - 65 .....	8 401	5 665	2 736	2 003	580	117	36
65 - 75 .....	5 034	4 294	741	632	91	13	/
75 und mehr .....	1 622	1 408	214	201	11	/	/
Insgesamt	64 175	17 779	46 397	18 754	19 270	6 140	2 233

\*) Ergebnis des Mikrozensus - Bevölkerung am Familienwohnsitz



**3 Familien**  
**3.7 Bevölkerung in Familien im April 1994 nach Familienstand und Altersgruppen\*)**  
**3.7.2 Männlich**  
**1 000**

Alter von unter Jahren	bis Jahren	Insgesamt	Ehepaare ohne Kinder	In Familien mit Kind(ern)				
				zusammen	1	2	3	4 und mehr
<b>Ledig</b>								
unter 25		10 563	x	10 563	2 982	4 925	1 881	775
25 - 35		1 341	x	1 341	793	401	113	34
35 - 45		269	x	269	207	47	9	6
45 - 55		86	x	86	76	8	/	/
55 - 65		26	x	26	24	/	/	/
65 - 75		/	x	/	/	/	/	/
75 und mehr		/	x	/	/	/	/	/
Zusammen		12 288	x	12 288	4 085	5 384	2 004	815
<b>Verheiratet zusammenlebend</b>								
unter 25		209	92	116	88	25	/	/
25 - 35		3 067	721	2 346	1 089	998	211	48
35 - 45		4 260	554	3 706	1 131	1 896	534	146
45 - 55		4 324	1 510	2 814	1 377	1 040	300	96
55 - 65		4 257	2 845	1 412	980	337	73	23
65 - 75		2 581	2 251	330	272	48	8	/
75 und mehr		965	917	48	44	/	/	/
Zusammen		19 662	8 889	10 773	4 981	4 346	1 130	316
<b>Verheiratet getrenntlebend</b>								
unter 25		/	x	/	/	/	/	/
25 - 35		10	x	10	6	/	/	/
35 - 45		20	x	20	13	5	/	/
45 - 55		20	x	20	14	5	/	/
55 - 65		7	x	7	5	/	/	/
65 - 75		/	x	/	/	/	/	/
75 und mehr		/	x	/	/	/	/	/
Zusammen		61	x	61	41	15	/	/
<b>Verwitwet</b>								
unter 25		/	x	/	/	/	/	/
25 - 35		/	x	/	/	/	/	/
35 - 45		14	x	14	7	6	/	/
45 - 55		30	x	30	19	9	/	/
55 - 65		41	x	41	31	8	/	/
65 - 75		29	x	29	25	/	/	/
75 und mehr		20	x	20	19	/	/	/
Zusammen		138	x	138	102	29	5	/
<b>Geschieden</b>								
unter 25		/	x	/	/	/	/	/
25 - 35		17	x	17	11	/	/	/
35 - 45		54	x	54	39	13	/	/
45 - 55		53	x	53	41	9	/	/
55 - 65		20	x	20	16	/	/	/
65 - 75		/	x	/	/	/	/	/
75 und mehr		/	x	/	/	/	/	/
Zusammen		147	x	147	111	30	6	/
<b>Zusammen</b>								
unter 25		10 773	92	10 681	3 071	4 950	1 885	775
25 - 35		4 438	721	3 717	1 902	1 407	325	83
35 - 45		4 617	554	4 064	1 396	1 967	549	152
45 - 55		4 513	1 510	3 003	1 527	1 072	306	98
55 - 65		4 350	2 845	1 506	1 056	350	76	24
65 - 75		2 617	2 251	366	302	53	8	/
75 und mehr		987	917	70	65	/	/	/
Zusammen		32 295	8 889	23 406	9 319	9 804	3 148	1 135

\*) Ergebnis des Mikrozensus - Bevölkerung am Familienwohnsitz.

**3 Familien**  
**3.7 Bevölkerung in Familien im April 1994 nach Familienstand und Altersgruppen\*)**  
**3.7.3 Weiblich**  
**1 000**

Alter von ... bis unter ... Jahren	Insgesamt	Ehepaare ohne Kinder	In Familien mit ... Kind(ern)				
			zusammen	1	2	3	4 und mehr
<b>Ledig</b>							
unter 25 .....	9 427	x	9 427	2 583	4 404	1 708	733
25 - 35 .....	766	x	766	487	212	51	17
35 - 45 .....	189	x	189	149	32	6	/
45 - 55 .....	56	x	56	49	7	/	/
55 - 65 .....	33	x	33	30	/	/	/
65 - 75 .....	13	x	13	12	/	/	/
75 und mehr .....	/	x	/	/	/	/	/
Zusammen	10 488	x	10 488	3 312	4 658	1 767	752
<b>Verheiratet zusammenlebend</b>							
unter 25 .....	535	220	315	221	80	13	/
25 - 35 .....	3 939	768	3 171	1 282	1 465	340	85
35 - 45 .....	4 497	636	3 862	1 243	1 883	563	172
45 - 55 .....	4 172	1 911	2 262	1 324	714	178	47
55 - 65 .....	3 773	2 821	952	725	185	33	10
65 - 75 .....	2 235	2 043	193	169	20	/	/
75 und mehr .....	509	492	17	16	/	/	/
Zusammen	19 662	8 889	10 773	4 981	4 346	1 130	316
<b>Verheiratet getrenntlebend</b>							
unter 25 .....	11	x	11	9	/	/	/
25 - 35 .....	89	x	89	47	32	6	/
35 - 45 .....	83	x	83	37	35	9	/
45 - 55 .....	35	x	35	21	10	/	/
55 - 65 .....	10	x	10	8	/	/	/
65 - 75 .....	5	x	5	/	/	/	/
75 und mehr .....	/	x	/	/	/	/	/
Zusammen	234	x	234	128	82	18	6
<b>Verwitwet</b>							
unter 25 .....	/	x	/	/	/	/	/
25 - 35 .....	18	x	18	7	6	/	/
35 - 45 .....	65	x	65	29	26	8	/
45 - 55 .....	118	x	118	74	35	7	/
55 - 65 .....	171	x	171	135	29	6	/
65 - 75 .....	149	x	149	131	16	/	/
75 und mehr .....	118	x	118	112	5	/	/
Zusammen	640	x	640	488	117	25	9
<b>Geschieden</b>							
unter 25 .....	9	x	9	6	/	/	/
25 - 35 .....	223	x	223	120	80	18	5
35 - 45 .....	360	x	360	198	129	25	8
45 - 55 .....	182	x	182	135	39	7	/
55 - 65 .....	64	x	64	51	11	/	/
65 - 75 .....	15	x	15	14	/	/	/
75 und mehr .....	/	x	/	/	/	/	/
Zusammen	856	x	856	527	263	51	15
<b>Zusammen</b>							
unter 25 .....	9 984	220	9 764	2 820	4 488	1 721	735
25 - 35 .....	5 035	768	4 267	1 943	1 795	418	111
35 - 45 .....	5 194	636	4 559	1 656	2 105	611	187
45 - 55 .....	4 564	1 911	2 653	1 603	805	195	50
55 - 65 .....	4 051	2 821	1 231	947	230	41	12
65 - 75 .....	2 417	2 043	374	330	38	/	/
75 und mehr .....	635	492	144	137	6	/	/
Zusammen	31 880	8 889	22 991	9 436	9 467	2 991	1 097

\*) Ergebnis des Mikrozensus - Bevölkerung am Familienwohnsitz

### 3 Familien

#### 3.8 Familien im April 1994 nach Beteiligung am Erwerbsleben und Stellung im Beruf der Bezugsperson\*)

##### 3.8.1 Familien insgesamt

1 000

Familien Zahl der Kinder in der Familie	Ins- gesamt	Erwerbspersonen										Nichterwerbs- personen	
		zu- sammen	Erwerbstätige						Erwerbs- lose	zu- sammen	darunter mit über- wiegen- dem Lebens- unter- halt durch Rente u dgl		
			zu- sammen	Selbständige		mith Fam - Angehörige		Beamte/ Beam- tinnen				Ange- stellte	Arbeiter/ Arbei- terinnen
zu- sammen	dar außer- halb der Land- u. Forst- wirt- schaft	zu- sammen	dar außer- halb der Land- u. Forst- wirt- schaft	zu- sammen	dar außer- halb der Land- u. Forst- wirt- schaft								
<b>Insgesamt</b>													
Familien	22 358	15 881	14 596	1 878	1 614	50	17	1 235	5 554	5 878	1 285	6 477	6 208
<b>ohne Kinder</b>													
Familien	8 889	4 267	3 890	540	482	21	8	338	1 511	1 480	377	4 622	4 529
<b>mit Kindern (ohne Altersbegrenzung)</b>													
Familien	13 469	11 614	10 706	1 338	1 132	29	9	897	4 043	4 398	908	1 855	1 679
davon													
mit 1 Kind	6 887	5 519	5 033	577	509	19	/	381	2 046	2 009	486	1 368	1 265
2 Kindern	4 975	4 617	4 329	554	476	7	/	387	1 602	1 779	288	358	306
3 Kindern	1 253	1 164	1 069	163	120	/	/	107	333	465	94	89	74
4 Kindern und mehr	355	315	275	44	28	/	/	22	63	146	39	40	34
Kinder 1)	22 155	19 617	18 091	2 362	1 936	43	15	1 569	6 515	7 603	1 525	2 539	2 259
<b>mit Kindern unter 3 Jahren</b>													
Familien	2 120	1 966	1 802	185	160	/	/	142	671	801	164	155	104
davon													
mit 1 Kind	1 927	1 786	1 638	167	145	/	/	126	614	728	148	141	94
2 Kindern und mehr	193	180	164	19	16	/	/	16	57	73	15	13	10
Kinder 1)	2 319	2 150	1 970	204	176	/	/	158	729	876	180	169	114
Alle Kinder 2)	3 809	3 539	3 234	353	297	/	/	257	1 138	1 482	305	271	188
<b>mit Kindern unter 6 Jahren</b>													
Familien	3 967	3 718	3 405	358	311	/	/	264	1 265	1 514	314	249	166
davon													
mit 1 Kind	3 003	2 810	2 559	258	227	/	/	193	964	1 142	251	193	129
2 Kindern	875	826	773	91	78	/	/	64	280	337	53	49	32
3 Kindern und mehr	89	83	72	10	6	/	/	6	22	35	10	7	5
Kinder 1)	5 029	4 718	4 328	469	401	5	/	340	1 589	1 925	390	311	209
Alle Kinder 2)	7 307	6 846	6 264	701	590	6	/	498	2 200	2 859	582	460	321
<b>mit Kindern unter 15 Jahren</b>													
Familien	8 222	7 785	7 161	812	707	7	/	587	2 711	3 044	625	436	309
davon													
mit 1 Kind	4 401	4 143	3 779	406	363	/	/	285	1 504	1 579	364	258	184
2 Kindern	2 991	2 866	2 679	312	273	/	/	237	990	1 138	186	126	86
3 Kindern	665	631	576	78	60	/	/	55	184	259	55	34	26
4 Kindern und mehr	164	146	126	16	10	/	/	10	32	68	20	18	14
Kinder 1)	13 089	12 394	11 405	1 328	1 133	10	7	968	4 174	4 925	989	695	497
Alle Kinder 2)	15 135	14 314	13 169	1 586	1 334	12	9	1 116	4 733	5 721	1 145	821	603
<b>mit Kindern unter 18 Jahren</b>													
Familien	9 479	8 951	8 243	956	830	8	6	680	3 117	3 482	708	529	393
davon													
mit 1 Kind	4 774	4 458	4 067	443	396	/	/	308	1 626	1 686	391	316	239
2 Kindern	3 608	3 464	3 243	384	337	/	/	284	1 209	1 363	221	144	101
3 Kindern	861	817	749	105	82	/	/	74	238	331	68	44	33
4 Kindern und mehr	237	211	184	23	16	/	/	15	44	101	28	25	20
Kinder 1)	15 609	14 755	13 591	1 624	1 380	13	9	1 161	4 946	5 848	1 164	854	636
Alle Kinder 2)	17 130	16 165	14 891	1 833	1 536	16	11	1 274	5 352	6 417	1 274	965	735
<b>mit Kindern unter 28 Jahren</b>													
Familien	12 475	11 340	10 455	1 284	1 094	18	8	882	3 963	4 308	886	1 135	969
davon													
mit 1 Kind	6 152	5 373	4 898	551	489	11	/	375	2 000	1 961	474	780	684
2 Kindern	4 772	4 523	4 242	535	463	/	/	381	1 573	1 748	281	249	200
3 Kindern	1 209	1 138	1 045	157	117	/	/	105	327	455	93	71	56
4 Kindern und mehr	342	307	269	42	26	/	/	21	62	143	38	35	29
Kinder 1)	20 830	19 173	17 684	2 268	1 875	27	13	1 543	6 391	7 455	1 489	1 656	1 391
Alle Kinder 2)	21 069	19 318	17 816	2 301	1 895	29	13	1 553	6 428	7 504	1 502	1 751	1 483
<b>mit Kindern von 28 Jahren und älter</b>													
Familien	1 214	410	375	84	57	14	/	25	116	137	35	804	791
davon													
mit 1 Kind	1 113	378	346	76	52	12	/	24	108	126	33	735	723
2 Kindern und mehr	101	31	29	8	/	/	/	/	7	10	/	69	68
Kinder 1)	1 326	444	407	94	61	16	/	26	123	148	37	882	868
Alle Kinder 2)	1 601	620	566	135	86	20	/	39	165	207	54	981	964

\*) Ergebnis des Mikrozensus - Bevölkerung am Familienwohnsitz.

1) Kinder der jeweiligen Altersgruppe

2) Kinder aller Altersgruppen, die in den betreffenden Familien leben

**3 Familien**  
**3.8 Familien im April 1994 nach Beteiligung am Erwerbsleben und Stellung im Beruf der Bezugsperson\*)**  
**3.8.2 Ehepaare**  
**1 000**

Familien Zahl der Kinder in der Familie	Ins- gesamt	Erwerbspersonen										Nichterwerbs- personen	
		zu- sammen	Erwerbstätige								Erwerbs- lose	zu- sammen	darunter mit über- wiegen- dem Lebens- unter- halt durch Rente u dgl
			zu- sammen	Selbständige		mith. Fam - Angehörige		Beamte/ Beam- tinnen	Ange- stellte	Arbeiter/ Arbei- terinnen			
				zu- sammen	dar. außer- halb der Land- u Forst- wirt- schaft	zu- sammen	dar außer- halb der Land- u Forst- wirt- schaft						
<b>Zusammen</b>													
Familien	19 662	14 036	13 081	1 753	1 500	42	16	1 165	4 686	5 435	955	5 626	5 457
<b>ohne Kinder</b>													
Familien	8 889	4 267	3 890	540	482	21	8	338	1 511	1 480	377	4 622	4 529
<b>mit Kindern (ohne Altersbegrenzung)</b>													
Familien	10 773	9 769	9 191	1 213	1 018	21	8	827	3 175	3 956	578	1 003	928
davon:													
mit 1 Kind	4 981	4 248	3 978	492	430	13	/	332	1 425	1 715	270	733	689
2 Kindern	4 346	4 146	3 943	521	447	6	/	369	1 389	1 658	203	201	177
3 Kindern	1 130	1 081	1 008	158	115	/	/	103	303	443	73	48	42
4 Kindern und mehr	316	294	262	42	27	/	/	22	58	140	32	22	19
Kinder	18 452	17 068	16 025	2 187	1 781	32	13	1 473	5 358	6 974	1 043	1 384	1 264
<b>mit Kindern unter 3 Jahren</b>													
Familien	1 809	1 764	1 654	175	150	/	/	135	587	754	109	46	28
davon:													
mit 1 Kind	1 632	1 591	1 494	156	135	/	/	120	532	684	97	41	24
2 Kindern und mehr	178	172	160	18	15	/	/	16	55	71	13	5	/
Kinder 1)	1 992	1 941	1 818	193	165	/	/	151	643	828	123	51	31
Alle Kinder 2)	3 343	3 254	3 035	338	282	/	/	250	1 027	1 416	220	89	59
<b>mit Kindern unter 6 Jahren</b>													
Familien	3 347	3 264	3 071	336	290	/	/	251	1 066	1 414	193	83	52
davon:													
mit 1 Kind	2 460	2 397	2 253	238	208	/	/	181	780	1 052	144	63	39
2 Kindern	804	787	746	89	76	/	/	64	265	328	40	17	10
3 Kindern	84	80	71	10	6	/	/	6	21	34	9	/	/
4 Kindern und mehr	147	137	122	15	10	/	/	10	30	66	16	9	7
Kinder 1)	4 327	4 219	3 964	445	379	/	/	327	1 373	1 815	255	107	68
Alle Kinder 2)	6 368	6 194	5 801	669	560	/	/	481	1 934	2 711	393	175	120
<b>mit Kindern unter 15 Jahren</b>													
Familien	6 827	6 652	6 268	748	647	6	/	546	2 175	2 793	383	175	126
davon:													
mit 1 Kind	3 406	3 300	3 101	358	317	/	/	254	1 090	1 396	199	106	78
2 Kindern	2 668	2 622	2 495	300	262	/	/	228	882	1 083	127	47	31
3 Kindern	606	593	551	76	59	/	/	54	172	249	42	13	10
4 Kindern und mehr	147	137	122	15	10	/	/	10	30	66	16	9	7
Kinder 1)	11 195	10 914	10 264	1 247	1 056	9	6	914	3 499	4 594	650	282	205
Alle Kinder 2)	13 011	12 654	11 883	1 491	1 247	11	8	1 057	3 983	5 340	771	357	271
<b>mit Kindern unter 18 Jahren</b>													
Familien	7 849	7 612	7 175	879	758	7	5	630	2 480	3 179	437	236	184
davon:													
mit 1 Kind	3 649	3 503	3 291	388	344	/	/	272	1 156	1 471	212	146	117
2 Kindern	3 206	3 147	2 995	366	320	/	/	271	1 063	1 292	152	59	42
3 Kindern	784	764	714	103	80	/	/	72	220	319	51	19	15
4 Kindern und mehr	210	198	175	22	15	/	/	15	41	97	22	12	10
Kinder 1)	13 331	12 949	12 179	1 522	1 285	11	8	1 094	4 116	5 436	770	382	296
Alle Kinder 2)	14 684	14 228	13 368	1 720	1 432	14	10	1 203	4 468	5 963	860	457	365
<b>mit Kindern unter 28 Jahren</b>													
Familien	10 226	9 565	9 002	1 170	989	14	7	814	3 120	3 885	563	661	590
davon:													
mit 1 Kind	4 617	4 147	3 885	473	416	9	/	327	1 397	1 680	262	470	428
2 Kindern	4 206	4 071	3 873	505	435	/	/	364	1 367	1 632	198	135	114
3 Kindern	1 097	1 059	988	151	112	/	/	102	299	435	71	37	32
4 Kindern und mehr	307	287	256	40	26	/	/	21	57	137	31	19	16
Kinder 1)	17 668	16 723	15 707	2 108	1 730	22	12	1 450	5 270	6 857	1 017	945	831
Alle Kinder 2)	17 853	16 845	15 818	2 138	1 748	24	12	1 459	5 299	6 898	1 027	1 009	894
<b>mit Kindern von 28 Jahren und älter</b>													
Familien	717	319	294	71	46	9	/	22	83	109	25	399	393
davon:													
mit 1 Kind	657	295	272	64	43	7	/	21	78	102	23	362	356
2 Kindern	61	24	22	7	/	/	/	/	/	8	/	37	36
Kinder 1)	784	345	319	79	50	11	/	24	88	118	26	439	433
Alle Kinder 2)	1 000	495	455	117	73	13	/	36	121	168	40	505	496

\*) Ergebnis des Mikrozensus - Bevölkerung am Familienwohnsitz

1) Kinder der jeweiligen Altersgruppe  
2) Kinder aller Altersgruppen, die in den betreffenden Familien leben

**3 Familien**  
**3.8 Familien im April 1994 nach Beteiligung am Erwerbsleben und Stellung im Beruf der Bezugsperson\*)**  
**3.8.3 Alleinerziehende\*\*)**  
**1 000**

Familien Zahl der Kinder in der Familie	Ins- gesamt	Erwerbspersonen									Nichterwerbs- personen		
		zu- sammen	Erwerbstätige						Erwerbs- lose	zu- sammen	darunter mit über- wiegen- dem Lebens- unter- halt durch Rente u dgl		
			Selbständige	mith Fam - Angehörige		Beamte/ Beam- tinnen	Ange- stellte	Arbeiter/ Arbei- terinnen					
zu- sammen	dar außer- halb der Land- u. Forst- wirt- schaft	zu- sammen	dar außer- halb der Land- u Forst- wirt- schaft										
<b>mit Kindern (ohne Altersbegrenzung)</b>													
Familien	2 696	1 845	1 515	125	114	8	/	71	869	443	330	852	751
davon													
mit 1 Kind	1 906	1 271	1 055	85	79	6	/	49	621	293	216	635	576
2 Kindern	628	471	386	32	29	/	/	18	213	121	86	157	128
3 Kindern	123	82	61	6	/	/	/	/	30	22	21	41	32
4 Kindern und mehr	39	20	13	/	/	/	/	/	/	6	7	18	15
Kinder	3 703	2 549	2 066	175	155	10	/	96	1 157	628	483	1 155	995
<b>mit Kindern unter 3 Jahren</b>													
Familien	311	202	148	11	10	/	/	6	84	47	54	109	76
davon													
mit 1 Kind	296	195	143	10	10	/	/	6	82	45	52	101	70
2 Kindern und mehr	15	7	/	/	/	/	/	/	/	/	/	8	6
Kinder 1)	327	209	152	11	11	/	/	6	87	48	57	118	83
Alle Kinder 2)	467	284	199	15	14	/	/	7	110	66	85	182	129
<b>mit Kindern unter 6 Jahren</b>													
Familien	620	454	334	22	21	/	/	12	199	100	120	165	114
davon													
mit 1 Kind	543	413	306	20	19	/	/	12	184	90	107	130	89
2 Kindern	71	39	27	/	/	/	/	/	15	10	12	32	22
3 Kindern und mehr	6	/	/	/	/	/	/	/	/	/	/	/	/
Kinder 1)	703	499	364	24	23	/	/	13	216	110	135	204	141
Alle Kinder 2)	938	652	464	32	30	/	/	17	267	148	189	286	201
<b>mit Kindern unter 15 Jahren</b>													
Familien	1 395	1 134	892	63	59	/	/	42	536	250	241	261	183
davon													
mit 1 Kind	995	843	678	48	46	/	/	31	415	183	165	152	106
2 Kindern	323	244	185	12	11	/	/	9	107	56	59	79	55
3 Kindern	59	38	25	/	/	/	/	/	12	10	13	21	16
4 Kindern und mehr	17	8	/	/	/	/	/	/	/	/	/	9	7
Kinder 1)	1 894	1 481	1 142	81	76	/	/	54	675	331	339	413	292
Alle Kinder 2)	2 124	1 660	1 286	95	87	/	/	59	750	381	374	464	332
<b>mit Kindern unter 18 Jahren</b>													
Familien	1 631	1 338	1 067	76	72	/	/	50	637	303	271	292	209
davon													
mit 1 Kind	1 124	955	775	55	52	/	/	35	470	215	179	170	122
2 Kindern	402	317	248	18	17	/	/	13	146	72	69	85	59
3 Kindern	78	53	35	/	/	/	/	/	18	13	17	25	18
4 Kindern und mehr	27	14	8	/	/	/	/	/	/	/	6	13	10
Kinder 1)	2 278	1 806	1 412	103	95	/	/	67	829	412	394	472	340
Alle Kinder 2)	2 446	1 938	1 524	113	104	/	/	71	884	454	414	508	369
<b>mit Kindern unter 28 Jahren</b>													
Familien	2 249	1 776	1 453	115	106	/	/	69	843	423	323	473	379
davon													
mit 1 Kind	1 535	1 226	1 014	78	73	/	/	48	604	281	212	310	256
2 Kindern	566	452	369	30	27	/	/	17	206	115	83	114	86
3 Kindern	112	78	57	5	/	/	/	/	28	20	21	33	24
4 Kindern und mehr	36	20	13	/	/	/	/	/	/	6	7	16	13
Kinder 1)	3 162	2 450	1 978	161	144	/	/	93	1 121	598	472	712	560
Alle Kinder 2)	3 216	2 473	1 998	164	146	6	/	94	1 129	606	475	743	589
<b>mit Kindern von 28 Jahren und älter</b>													
Familien	497	91	81	13	10	/	/	/	33	27	10	406	399
davon													
mit 1 Kind	457	83	74	12	10	/	/	/	30	25	10	373	367
2 Kindern und mehr	40	7	7	/	/	/	/	/	/	/	/	32	32
Kinder 1)	542	99	88	14	11	5	/	/	36	30	10	443	435
Alle Kinder 2)	601	125	111	18	13	6	/	/	44	39	14	476	467

\*) Ergebnis des Mikrozensus. - Bevölkerung am Familienwohnsitz.  
 \*\*) Als Alleinerziehende zählen auch Väter und Mütter mit volljährigen Kindern - Einschl der Alleinerziehenden, die Partner in einer nichtehelichen Lebensgemeinschaft sind.

1) Kinder der jeweiligen Altersgruppe  
 2) Kinder aller Altersgruppen, die in den betreffenden Familien leben

**3 Familien**  
**3.9 Familien im April 1994 nach Beteiligung am Erwerbsleben\*)**  
**3.9.1 Insgesamt**  
**1 000**

Familien Beteiligung am Erwerbsleben	Insgesamt	Ohne Kinder	Mit Kind(ern)				Kinder
			zusammen	1	2	3 und mehr	
Beide Ehepartner erwerbstätig .....	7 870	2 532	5 338	2 471	2 297	570	8 892
Ehemann allein erwerbstätig .....	5 211	1 358	3 854	1 507	1 646	700	7 133
davon: Ehefrau erwerbslos .....	929	265	664	293	289	81	1 135
Ehefrau Nichterwerbsperson .....	4 282	1 092	3 190	1 214	1 357	619	5 998
Ehefrau allein erwerbstätig .....	1 105	602	504	291	161	52	785
davon Ehemann erwerbslos .....	425	172	253	130	92	31	418
Ehemann Nichterwerbsperson .....	680	429	251	161	69	21	367
Zusammen .....	14 186	4 491	9 695	4 268	4 104	1 322	16 810
Beide Ehepartner erwerbslos.....	208	78	130	60	49	21	231
Ehemann allein erwerbslos .....	748	300	448	210	154	84	811
davon: Ehefrau erwerbstätig .....	425	172	253	130	92	31	418
Ehefrau Nichterwerbsperson .....	322	128	195	81	62	53	394
Ehefrau allein erwerbslos.....	1 088	380	708	324	299	85	1 200
davon: Ehemann erwerbstätig .....	929	265	664	293	289	81	1 135
Ehemann Nichterwerbsperson .....	159	114	45	30	10	/	65
Zusammen .....	2 043	757	1 286	594	502	190	2 243
Beide Ehepartner Nichterwerbspersonen .....	4 786	4 078	708	541	121	46	951
Ehemann allein Nichterwerbsperson .....	839	544	295	191	79	25	432
davon: Ehefrau erwerbstätig .....	680	429	251	161	69	21	367
Ehefrau erwerbslos .....	159	114	45	30	10	/	65
Ehefrau allein Nichterwerbsperson.....	4 605	1 220	3 385	1 294	1 419	672	6 392
davon: Ehemann erwerbstätig .....	4 282	1 092	3 190	1 214	1 357	619	5 998
Ehemann erwerbslos .....	322	128	195	81	62	53	394
Zusammen .....	10 230	5 842	4 388	2 027	1 619	742	7 775
Ehepaare zusammen .....	19 662	8 889	10 772	4 981	4 346	1 446	18 452
Alleinerziehende Männer 1)							
Erwerbstätige .....	278	x	278	201	61	15	375
Erwerbslose .....	36	x	36	26	7	/	48
Nichterwerbspersonen .....	103	x	103	83	16	/	129
Zusammen .....	417	x	417	311	85	21	552
Alleinerziehende Frauen 1)							
Erwerbstätige .....	1 237	x	1 237	853	324	59	1 692
Erwerbslose .....	294	x	294	190	78	26	434
Nichterwerbspersonen .....	749	x	749	552	141	55	1 025
Zusammen .....	2 279	x	2 279	1 595	544	140	3 151
Alleinerziehende 1)							
Erwerbstätige .....	1 515	x	1 515	1 055	386	74	2 066
Erwerbslose .....	330	x	330	216	86	29	483
Nichterwerbspersonen .....	852	x	852	635	157	59	1 155
Zusammen .....	2 696	x	2 696	1 906	628	162	3 703
Insgesamt .....	22 358	8 889	13 469	6 887	4 975	1 607	22 155

\*) Ergebnis des Mikrozensus. - Bevölkerung am Familienwohnsitz.  
1) Als Alleinerziehende zählen auch Vater und Mutter mit volljährigen Kindern. - Einschl. der Alleinerziehenden, die Partner in einer nichtehelichen Lebensgemeinschaft sind

**3 Familien**  
**3.9 Familien im April 1994 nach Beteiligung am Erwerbsleben\*)**  
**3.9.2 Mit ausländischer Bezugsperson**  
**1 000**

Familien ----- Beteiligung am Erwerbsleben	Insgesamt	Ohne Kinder	Mit .. Kind(ern)				Kinder
			zusammen	1	2	3 und mehr	
Beide Ehepartner erwerbstätig	540	144	396	163	171	63	708
Ehemann allein erwerbstätig	628	115	513	165	195	152	1 090
davon: Ehefrau erwerbslos	81	20	61	25	26	11	112
Ehefrau Nichterwerbsperson	547	96	451	140	169	142	978
Ehefrau allein erwerbstätig	139	51	88	40	31	18	161
davon: Ehemann erwerbslos	87	29	58	25	20	12	107
Ehemann Nichterwerbsperson	52	22	31	15	10	6	54
Zusammen	1 307	310	997	368	396	233	1 958
Beide Ehepartner erwerbslos	54	12	42	20	14	8	77
Ehemann allein erwerbslos	179	47	132	47	45	40	284
davon: Ehefrau erwerbstätig	87	29	58	25	20	12	107
Ehefrau Nichterwerbsperson	93	18	75	21	25	28	178
Ehefrau allein erwerbslos	93	26	68	28	28	12	123
davon: Ehemann erwerbstätig	81	20	61	25	26	11	112
Ehemann Nichterwerbsperson	12	6	6	/	/	/	11
Zusammen	327	85	242	94	88	60	484
Beide Ehepartner Nichterwerbspersonen	144	75	69	30	18	21	152
Ehemann allein Nichterwerbsperson	65	28	37	18	12	7	64
davon: Ehefrau erwerbstätig	52	22	31	15	10	6	54
Ehefrau erwerbslos	12	6	6	/	/	/	11
Ehefrau allein Nichterwerbsperson	640	114	526	162	194	170	1 155
davon: Ehemann erwerbstätig	547	96	451	140	169	142	978
Ehemann erwerbslos	93	18	75	21	25	28	178
Zusammen	848	217	632	210	225	197	1 371
Ehepaare zusammen	1 610	422	1 189	442	456	291	2 375
Alleinerziehende Männer 1)							
Erwerbstätige	24	x	24	18	/	/	33
Erwerbslose	7	x	7	/	/	/	11
Nichterwerbspersonen	7	x	7	/	/	/	12
Zusammen	38	x	38	26	9	/	56
Alleinerziehende Frauen 1)							
Erwerbstätige	66	x	66	41	21	/	96
Erwerbslose	22	x	22	14	5	/	32
Nichterwerbspersonen	48	x	48	27	12	9	83
Zusammen	135	x	135	82	38	15	212
Alleinerziehende 1)							
Erwerbstätige	90	x	90	59	25	6	129
Erwerbslose	28	x	28	18	8	/	43
Nichterwerbspersonen	55	x	55	32	13	10	96
Zusammen	173	x	173	108	47	19	268
Zusammen	1 784	422	1 362	550	503	309	2 643

\*) Ergebnis des Mikrozensus - Bevölkerung am Familienwohnsitz.  
1) Als Alleinerziehende zählen auch Vater und Mütter mit volljährigen Kindern. - Einschl. der Alleinerziehenden, die Partner in einer nichtehelichen Lebensgemeinschaft sind

**3 Familien**  
**3.10 Familien im April 1994 nach monatlichem Nettoeinkommen\*)**  
**1 000**

Familien	Ins- gesamt	Monatliches Nettoeinkommen der Familien von bis unter DM										Selbst Landwirt., mith Fam Angehörige	Ohne Angabe/ kein Einkommen
		unter 1 000	1 000 - 1 800	1 800 - 2 500	2 500 - 3 000	3 000 - 3 500	3 500 - 4 000	4 000 - 5 000	5 000 - 6 000	6 000 - 7 500	7 500 und mehr		
<b>Insgesamt</b>													
Ehepaare. ....	19 662	98	802	2 363	2 349	2 353	2 049	3 191	1 905	1 445	1 254	533	1 322
Alleinerziehende 1) .....	2 696	238	534	559	305	237	183	214	98	55	39	30	204
<b>Insgesamt</b>	<b>22 358</b>	<b>337</b>	<b>1 336</b>	<b>2 922</b>	<b>2 655</b>	<b>2 590</b>	<b>2 232</b>	<b>3 404</b>	<b>2 003</b>	<b>1 500</b>	<b>1 293</b>	<b>563</b>	<b>1 526</b>
<b>ohne Kinder</b>													
Ehepaare.....	8 889	71	581	1 657	1 313	1 093	839	1 195	623	423	388	142	566
<b>mit Kindern</b>													
Ehepaare .....	10 773	28	221	706	1 036	1 260	1 209	1 996	1 282	1 022	866	391	757
Alleinerziehende 1).....	2 696	238	534	559	305	237	183	214	98	55	39	30	204
Frauen.....	2 279	223	490	487	253	197	147	17	6	/	/	/	50
Männer .....	417	16	44	72	52	40	36	197	92	53	37	28	154
<b>Zusammen</b> ...	<b>13 469</b>	<b>266</b>	<b>755</b>	<b>1 265</b>	<b>1 342</b>	<b>1 497</b>	<b>1 392</b>	<b>2 210</b>	<b>1 380</b>	<b>1 077</b>	<b>905</b>	<b>420</b>	<b>961</b>
<b>davon mit 1 Kind</b>													
Ehepaare...	4 981	16	111	350	489	584	561	967	608	445	334	142	375
Alleinerziehende 1).....	1 906	180	385	396	221	170	138	149	59	29	19	20	141
Frauen.....	1 595	166	353	341	181	139	110	109	38	18	9	15	117
Männer.....	311	14	33	55	40	31	28	40	20	10	10	5	24
<b>Zusammen</b>	<b>6 887</b>	<b>196</b>	<b>496</b>	<b>746</b>	<b>710</b>	<b>754</b>	<b>699</b>	<b>1 115</b>	<b>667</b>	<b>474</b>	<b>353</b>	<b>162</b>	<b>516</b>
<b>mit 2 Kindern</b>													
Ehepaare .....	4 346	8	77	262	412	513	505	793	515	436	389	150	285
Alleinerziehende 1).....	629	48	121	131	68	52	36	54	33	20	12	6	47
Frauen.....	544	46	112	117	58	45	30	44	25	12	8	/	41
Männer. . . . .	85	/	9	14	10	7	6	10	9	8	/	/	6
<b>Zusammen</b>	<b>4 975</b>	<b>56</b>	<b>198</b>	<b>393</b>	<b>480</b>	<b>565</b>	<b>541</b>	<b>847</b>	<b>549</b>	<b>456</b>	<b>401</b>	<b>157</b>	<b>332</b>
<b>mit 3 Kindern und mehr</b>													
Ehepaare.....	1 446	/	33	94	136	163	143	237	159	141	142	99	96
Alleinerziehende 1)	162	10	28	32	16	15	9	11	6	7	8	/	16
Frauen.. ..	140	10	26	29	14	13	8	9	/	6	6	/	14
Männer .....	21	/	/	/	/	/	/	/	/	/	/	/	/
<b>Zusammen</b> ..	<b>1 607</b>	<b>14</b>	<b>61</b>	<b>126</b>	<b>152</b>	<b>178</b>	<b>152</b>	<b>248</b>	<b>165</b>	<b>148</b>	<b>151</b>	<b>102</b>	<b>112</b>

\*) Ergebnis des Mikrozensus - Bevölkerung am Familienwohnsitz  
1) Als Alleinerziehende zählen auch Väter und Mütter mit volljährigen Kindern - Einschl. der Alleinerziehenden, die Partner in einer nicht-ehehlichen Lebensgemeinschaft sind



### 3 Familien

#### 3.11 Familien im April 1994 nach Staatsangehörigkeit und monatlichem Nettoeinkommen der Familie\*) 1 000

Nettoeinkommen der Familie von .. bis unter DM	Insgesamt	Ohne Kinder	Mit Kind(ern)					Kinder	
			zusammen	1	2	3	4		5 und mehr
<b>Insgesamt</b>									
unter 1 000 . . . . .	337	71	266	196	56	11	/	/	354
1 000 - 1 800 . . . . .	1 336	581	755	496	198	47	9	5	1 096
1 800 - 2 500 . . . . .	2 922	1 657	1 265	746	393	92	23	11	1 962
2 500 - 3 000 . . . . .	2 655	1 313	1 342	710	480	116	25	11	2 177
3 000 - 4 000 . . . . .	4 822	1 932	2 889	1 453	1 107	260	53	16	4 750
4 000 - 5 000 . . . . .	3 404	1 195	2 210	1 115	847	198	35	14	3 624
5 000 - 7 500 . . . . .	3 502	1 045	2 457	1 140	1 005	249	49	14	4 173
7 500 und mehr . . . . .	1 293	388	905	353	401	118	25	7	1 650
Sonstige 1) . . . . .	2 088	708	1 381	678	489	160	41	12	2 371
Insgesamt	22 358	8 889	13 469	6 887	4 975	1 253	263	92	22 155
<b>beide Ehepartner deutsch</b>									
unter 1 000 . . . . .	66	52	13	7	/	/	/	/	22
1 000 - 1 800 . . . . .	643	512	131	68	46	13	/	/	216
1 800 - 2 500 . . . . .	2 068	1 558	510	267	190	41	8	/	821
2 500 - 3 000 . . . . .	2 082	1 250	832	410	337	69	12	/	1 359
3 000 - 4 000 . . . . .	3 985	1 829	2 156	1 031	895	191	31	8	3 560
4 000 - 5 000 . . . . .	2 938	1 131	1 807	894	718	161	26	8	2 959
5 000 - 7 500 . . . . .	3 111	993	2 118	988	873	207	40	10	3 569
7 500 und mehr . . . . .	1 176	366	810	316	364	103	22	5	1 469
Sonstige 1) . . . . .	1 697	661	1 036	471	398	129	30	8	1 819
Zusammen	17 765	8 352	9 412	4 452	3 825	917	171	47	15 795
<b>beide Ehepartner ausländisch</b>									
unter 1 000 . . . . .	28	15	13	8	/	/	/	/	20
1 000 - 1 800 . . . . .	123	49	73	33	26	10	/	/	136
1 800 - 2 500 . . . . .	226	64	162	63	61	24	8	5	321
2 500 - 3 000 . . . . .	201	40	162	58	57	31	10	5	334
3 000 - 4 000 . . . . .	279	54	225	71	89	42	16	7	477
4 000 - 5 000 . . . . .	155	27	128	41	52	23	6	5	269
5 000 - 7 500 . . . . .	128	15	113	34	47	23	6	/	239
7 500 und mehr . . . . .	33	8	24	6	12	/	/	/	54
Sonstige 1) . . . . .	104	25	79	30	26	15	6	/	167
Zusammen	1 277	297	980	345	374	173	56	32	2 017
<b>Ehemann deutsch, Ehefrau ausländisch</b>									
unter 1 000 . . . . .	/	/	/	/	/	/	/	/	/
1 000 - 1 800 . . . . .	14	9	5	/	/	/	/	/	7
1 800 - 2 500 . . . . .	30	16	14	8	/	/	/	/	20
2 500 - 3 000 . . . . .	26	10	16	10	5	/	/	/	25
3 000 - 4 000 . . . . .	66	26	40	21	15	/	/	/	65
4 000 - 5 000 . . . . .	44	17	27	14	10	/	/	/	44
5 000 - 7 500 . . . . .	56	19	37	16	16	/	/	/	64
7 500 und mehr . . . . .	27	9	18	7	8	/	/	/	33
Sonstige 1) . . . . .	23	10	13	6	6	/	/	/	21
Zusammen	287	115	171	87	65	16	/	/	281
<b>Ehefrau deutsch, Ehemann ausländisch</b>									
unter 1 000 . . . . .	/	/	/	/	/	/	/	/	/
1 000 - 1 800 . . . . .	22	11	11	6	/	/	/	/	18
1 800 - 2 500 . . . . .	39	19	20	11	7	/	/	/	33
2 500 - 3 000 . . . . .	40	14	26	11	12	/	/	/	47
3 000 - 4 000 . . . . .	71	24	48	21	20	6	/	/	84
4 000 - 5 000 . . . . .	54	20	34	17	12	/	/	/	57
5 000 - 7 500 . . . . .	55	19	36	15	15	/	/	/	63
7 500 und mehr . . . . .	19	6	13	5	6	/	/	/	23
Sonstige 1) . . . . .	31	12	19	10	7	/	/	/	32
Zusammen	334	124	209	97	83	23	5	/	358

\*) Ergebnis des Mikrozensus - Bevölkerung am Familienwohnsitz - Als Alleinerziehende zählen auch Vater und Mutter mit volljährigen Kindern - Einschl. der Alleinerziehenden, die Partner in einer nichtehelichen Lebensgemeinschaft sind

1) Selbständige Landwirte, mithelfende Familienangehörige, kein Einkommen sowie ohne Angabe

**3 Familien**  
**3.11 Familien im April 1994 nach Staatsangehörigkeit und monatlichem Nettoeinkommen der Familie\*)**  
**1 000**

Nettoeinkommen der Familie von .. bis unter .. DM	Insgesamt	Ohne Kinder	Mit ... Kind(ern)					Kinder	
			zusammen	1	2	3	4		5 und mehr
<b>Ehepaare zusammen</b>									
unter 1 000 .....	98	71	28	16	8	/	/	/	45
1 000 - 1 800 .....	802	581	221	111	77	24	6	/	378
1 800 - 2 500 .....	2 363	1 657	706	350	262	68	17	9	1 195
2 500 - 3 000 .....	2 349	1 313	1 036	489	412	104	23	9	1 765
3 000 - 4 000 .....	4 402	1 932	2 469	1 145	1 018	242	49	15	4 186
4 000 - 5 000 .....	3 190	1 195	1 996	967	793	189	34	13	3 330
5 000 - 7 500 .....	3 349	1 045	2 304	1 053	952	238	47	13	3 936
7 500 und mehr .....	1 254	388	866	334	389	112	24	6	1 579
Sonstige 1) .....	1 855	708	1 147	517	436	147	36	11	2 039
Zusammen .....	19 662	8 889	10 773	4 981	4 346	1 130	235	81	18 452
<b>Alleinerziehende deutsch</b>									
unter 1 000 .....	213	x	213	161	44	7	/	/	276
1 000 - 1 800 .....	493	x	493	360	108	20	/	/	657
1 800 - 2 500 .....	522	x	522	374	121	20	5	/	705
2 500 - 3 000 .....	288	x	288	211	63	11	/	/	383
3 000 - 4 000 .....	400	x	400	297	82	16	/	/	531
4 000 - 5 000 .....	204	x	204	143	51	9	/	/	279
5 000 - 7 500 .....	149	x	149	85	51	10	/	/	228
7 500 und mehr .....	38	x	38	18	11	6	/	/	69
Sonstige 1) .....	217	x	217	150	50	12	/	/	307
Zusammen .....	2 523	x	2 523	1 798	582	111	23	9	3 435
<b>Alleinerziehende ausländisch</b>									
unter 1 000 .....	25	x	25	18	/	/	/	/	33
1 000 - 1 800 .....	41	x	41	26	13	/	/	/	61
1 800 - 2 500 .....	37	x	37	22	10	/	/	/	62
2 500 - 3 000 .....	17	x	17	11	/	/	/	/	29
3 000 - 4 000 .....	20	x	20	11	6	/	/	/	33
4 000 - 5 000 .....	9	x	9	6	/	/	/	/	15
5 000 - 7 500 .....	/	x	/	/	/	/	/	/	8
7 500 und mehr .....	/	x	/	/	/	/	/	/	/
Sonstige 1) .....	17	x	17	11	/	/	/	/	25
Zusammen .....	173	x	173	108	47	12	/	/	268
<b>Alleinerziehende zusammen</b>									
unter 1 000 .....	238	x	238	180	48	8	/	/	309
1 000 - 1 800 .....	534	x	534	385	121	23	/	/	718
1 800 - 2 500 .....	559	x	559	396	131	24	6	/	767
2 500 - 3 000 .....	305	x	305	221	68	12	/	/	412
3 000 - 4 000 .....	420	x	420	308	88	18	/	/	564
4 000 - 5 000 .....	214	x	214	149	54	9	/	/	294
5 000 - 7 500 .....	153	x	153	87	53	11	/	/	236
7 500 und mehr .....	39	x	39	19	12	6	/	/	71
Sonstige 1) .....	233	x	233	161	53	13	5	/	332
Zusammen .....	2 696	x	2 696	1 906	628	123	27	11	3 703

\*) Ergebnis des Mikrozensus. - Bevölkerung am Familienwohnsitz - Als Alleinerziehende zählen auch Väter und Mütter mit volljährigen Kindern - Einschl. der Alleinerziehenden, die Partner in einer nichtehelichen Lebensgemeinschaft sind.

1) Selbständige Landwirte, mithelfende Familienangehörige, kein Einkommen sowie ohne Angabe

**3 Familien**  
**3.12 Ehepaare im April 1994 nach Altersgruppen der Ehepartner\*)**  
**1 000**

Alter des Ehemannes 1) von . bis unter Jahren	Ins- gesamt	Alter der Ehefrau 1) von bis unter Jahren													
		unter 20	20 - 25	25 - 30	30 - 35	35 - 40	40 - 45	45 - 50	50 - 55	55 - 60	60 - 65	65 - 70	70 - 75	75 und mehr	
<b>ohne Kinder</b>															
unter 20	/	/	/	/	/	/	/	/	/	/	/	/	/	/	/
20 - 25	89	12	61	13	/	/	/	/	/	/	/	/	/	/	/
25 - 30	365	6	104	215	32	5	/	/	/	/	/	/	/	/	/
30 - 35	356	/	25	159	136	22	8	/	/	/	/	/	/	/	/
35 - 40	263	/	/	35	102	85	26	6	/	/	/	/	/	/	/
40 - 45	291	/	/	10	34	81	117	30	10	/	/	/	/	/	/
45 - 50	453	/	/	/	10	30	149	183	57	15	/	/	/	/	/
50 - 55	1 057	/	/	/	7	16	59	303	522	121	20	/	/	/	/
55 - 60	1 490	/	/	/	/	6	18	76	546	702	113	19	6	/	/
60 - 65	1 355	/	/	/	/	/	/	17	106	529	542	130	20	/	/
65 - 70	1 295	/	/	/	/	/	/	/	28	133	461	532	120	13	/
70 - 75	956	/	/	/	/	/	/	/	8	32	109	391	373	40	/
75 und mehr	917	/	/	/	/	/	/	/	/	9	23	110	335	434	/
Zusammen	8 889	21	198	441	327	250	385	625	1 287	1 548	1 272	1 188	854	492	/
<b>mit Kindern</b>															
unter 20	/	/	/	/	/	/	/	/	/	/	/	/	/	/	/
20 - 25	114	9	77	23	/	/	/	/	/	/	/	/	/	/	/
25 - 30	736	6	159	463	94	12	/	/	/	/	/	/	/	/	/
30 - 35	1 610	/	49	557	877	109	15	/	/	/	/	/	/	/	/
35 - 40	1 833	/	10	116	756	836	103	10	/	/	/	/	/	/	/
40 - 45	1 873	/	/	29	175	786	798	71	9	/	/	/	/	/	/
45 - 50	1 430	/	/	7	43	181	673	454	62	8	/	/	/	/	/
50 - 55	1 384	/	/	/	17	59	213	530	478	74	7	/	/	/	/
55 - 60	951	/	/	/	6	13	45	126	401	321	34	/	/	/	/
60 - 65	461	/	/	/	/	/	7	17	75	205	132	19	/	/	/
65 - 70	229	/	/	/	/	/	/	/	14	49	86	63	9	/	/
70 - 75	102	/	/	/	/	/	/	/	/	7	20	41	26	/	/
75 und mehr	48	/	/	/	/	/	/	/	/	/	/	8	19	14	/
Zusammen	10 773	16	300	1 199	1 972	2 001	1 860	1 217	1 046	669	283	135	57	17	/
<b>Insgesamt</b>															
unter 20	5	/	/	/	/	/	/	/	/	/	/	/	/	/	/
20 - 25	204	21	138	36	5	/	/	/	/	/	/	/	/	/	/
25 - 30	1 101	11	263	678	125	17	/	/	/	/	/	/	/	/	/
30 - 35	1 966	/	74	716	1 014	131	23	/	/	/	/	/	/	/	/
35 - 40	2 096	/	14	150	857	921	130	16	5	/	/	/	/	/	/
40 - 45	2 164	/	/	39	209	868	916	101	19	7	/	/	/	/	/
45 - 50	1 883	/	/	39	54	210	821	637	119	23	/	/	/	/	/
50 - 55	2 441	/	/	6	24	75	273	833	1 000	195	27	6	/	/	/
55 - 60	2 441	/	/	/	8	19	63	202	947	1 023	147	22	6	/	/
60 - 65	1 815	/	/	/	/	5	10	34	182	734	673	149	22	/	/
65 - 70	1 524	/	/	/	/	/	/	9	42	182	547	595	129	13	/
70 - 75	1 058	/	/	/	/	/	/	/	11	39	129	432	399	42	/
75 und mehr	965	/	/	/	/	/	/	/	/	10	27	118	354	448	/
Insgesamt	19 662	37	498	1 640	2 299	2 252	2 246	1 841	2 332	2 217	1 556	1 324	912	509	/

\*) Ergebnis des Mikrozensus - Bevölkerung am Familienwohnsitz.

1) Verheiratet zusammenlebend

**3 Familien**  
**3.13 Ehepaare im April 1994 nach Altersgruppen und Ehedauer \*)**  
**3.13.1 Insgesamt**  
**1 000**

Alter des Ehemannes von bis unter Jahren	Ehedauer <sup>1)</sup> von bis unter Jahren	Insgesamt	Alter der Ehefrau von bis unter Jahren							
			15 - 25	25 - 35	35 - 45	45 - 55	55 - 65	65 - 75	75 und mehr	
15 - 25	unter 5	165	131	31	/	/	/	/	/	
	5 und mehr	19	14	/	/	/	/	/	/	
	ohne Angabe	24	18	6	/	/	/	/	/	
	Zusammen	209	164	41	/	/	/	/	/	
25 - 35	unter 5	1 079	237	793	45	/	/	/	/	
	5 - 15	1 682	76	1 499	104	/	/	/	/	
	15 und mehr	30	/	21	9	/	/	/	/	
	ohne Angabe	276	36	220	18	/	/	/	/	
	Zusammen	3 067	350	2 533	175	7	/	/	/	
35 - 45	unter 5	324	12	183	114	13	/	/	/	
	5 - 15	1 688	/	833	803	46	/	/	/	
	15 - 25	1 841	/	130	1 645	62	/	/	/	
	25 und mehr	33	/	/	26	7	/	/	/	
	dar 25	24	/	/	20	/	/	/	/	
	ohne Angabe	373	/	109	247	14	/	/	/	
	Zusammen	4 260	18	1 255	2 834	142	10	/	/	
45 - 55	unter 5	122	/	25	51	38	6	/	/	
	5 - 15	397	/	52	205	120	20	/	/	
	15 - 25	1 385	/	6	807	525	44	/	/	
	25 - 35	1 999	/	/	185	1 663	148	/	/	
	dar 25	284	/	/	96	182	6	/	/	
	35 und mehr	26	/	/	/	15	10	/	/	
	ohne Angabe	395	/	12	131	228	22	/	/	
	Zusammen	4 324	/	95	1 379	2 589	250	8	/	
55 - 65	unter 5	58	/	/	11	25	15	/	/	
	5 - 15	159	/	6	28	66	52	5	/	
	15 - 25	260	/	/	41	125	83	10	/	
	25 - 35	1 720	/	/	8	901	778	33	/	
	dar 25	53	/	/	/	33	15	/	/	
	35 - 45	1 705	/	/	/	130	1 448	125	/	
	45 und mehr	11	/	/	/	/	/	7	/	
	ohne Angabe	343	/	/	9	117	197	17	/	
	Zusammen	4 257	/	13	98	1 365	2 577	198	/	
	65 - 75	unter 5	15	/	/	/	/	6	/	/
		5 - 15	55	/	/	/	11	24	15	/
15 - 25		72	/	/	/	13	31	24	/	
25 - 35		195	/	/	/	26	108	56	5	
dar 25		9	/	/	/	/	5	/	/	
35 - 45		1 318	/	/	/	/	605	691	18	
45 - 55		717	/	/	/	/	46	647	24	
dar 50		43	/	/	/	/	/	41	/	
55 und mehr		/	/	/	/	/	/	/	/	
ohne Angabe		208	/	/	/	6	77	119	5	
Zusammen		2 581	/	/	7	64	897	1 556	55	
75 und mehr		unter 5	/	/	/	/	/	/	/	/
		5 - 15	14	/	/	/	/	/	7	/
	15 - 25	28	/	/	/	/	/	15	6	
	25 - 35	44	/	/	/	/	8	24	10	
	dar 25	/	/	/	/	/	/	/	/	
	35 - 45	146	/	/	/	/	15	102	29	
	45 - 55	407	/	/	/	/	/	261	144	
	dar 50	37	/	/	/	/	/	28	9	
	55 - 65	224	/	/	/	/	/	19	206	
	dar 60	18	/	/	/	/	/	/	18	
	65 und mehr	8	/	/	/	/	/	/	8	
	dar 65	/	/	/	/	/	/	/	/	
	ohne Angabe	89	/	/	/	/	/	43	43	
	Zusammen	965	/	/	/	6	37	472	448	
	Insgesamt	unter 5	1 767	383	1 037	224	85	30	6	/
5 - 15		4 015	94	2 396	1 144	246	103	28	/	
15 - 25		3 615	/	158	2 503	727	167	51	8	
25 - 35		3 992	/	/	220	2 599	1 041	115	17	
dar 25		373	/	/	119	219	27	6	/	
35 - 45		3 195	/	/	/	150	2 078	919	49	
dar 50		1 135	/	/	/	/	53	915	167	
dar 60		80	/	/	/	/	/	69	11	
55 - 65		227	/	/	/	/	/	21	206	
dar 60		18	/	/	/	/	/	/	18	
65 und mehr		8	/	/	/	/	/	/	8	
dar 65		/	/	/	/	/	/	/	/	
ohne Angabe		1 709	58	349	406	366	301	180	48	
Insgesamt		19 662	535	3 939	4 497	4 174	3 773	2 235	509	

\*) Ergebnis des Mikrozensus - Bevölkerung am Familienwohnsitz - Ehepaare verheiratet zusammenlebend

1) Erfragt wurde das Jahr aber nicht das genaue Datum der Eheschließung. Die Ehedauer kann daher nicht genau bestimmt werden. So sind z. B. bei der Ehedauer von unter 5 Jahren die in der Zeit vom 01.01.1990 bis zum Zeitpunkt der Erhebung geschlossenen Ehen jedoch keine Ehen aus dem Jahr 1989 berücksichtigt.

**3 Familien**  
**3.13 Ehepaare im April 1994 nach Altersgruppen und Ehedauer \*)**  
**3.13.2 Ohne Kinder**  
**1 000**

Alter des Ehemannes von bis unter Jahren	Ehedauer*) von bis unter Jahren	Insgesamt	Alter der Ehefrau von bis unter Jahren						
			15 - 25	25 - 35	35 - 45	45 - 55	55 - 65	65 - 75	75 und mehr
15 - 25	unter 5	81	67	12	/	/	/	/	/
	5 und mehr	/	/	/	/	/	/	/	/
	ohne Angabe	10	8	/	/	/	/	/	/
	Zusammen	92	76	15	/	/	/	/	/
25 - 35	unter 5	466	114	331	18	/	/	/	/
	5 - 15	176	10	150	14	/	/	/	/
	15 und mehr	/	/	/	/	/	/	/	/
	ohne Angabe	78	12	60	5	/	/	/	/
	Zusammen	721	136	542	38	/	/	/	/
35 - 45	unter 5	123	5	69	39	8	/	/	/
	5 - 15	222	/	86	111	21	/	/	/
	15 - 25	135	/	/	116	13	/	/	/
	25 und mehr	9	/	/	7	/	/	/	/
	dar 25	7	/	/	5	/	/	/	/
	ohne Angabe	65	/	21	37	5	/	/	/
	Zusammen	553	7	180	310	49	7	/	/
	45 - 55	unter 5	69	/	10	23	29	6	/
5 - 15		159	/	10	53	78	18	/	/
15 - 25		257	/	/	101	124	28	/	/
25 - 35		870	/	/	48	732	88	/	/
dar 25		67	/	/	21	43	/	/	/
35 und mehr		17	/	/	/	10	6	/	/
ohne Angabe		138	/	/	28	92	14	/	/
Zusammen		1 510	/	24	254	1 065	160	6	/
55 - 65	unter 5	45	/	/	6	21	13	/	/
	5 - 15	114	/	/	11	50	46	5	/
	15 - 25	125	/	/	7	50	59	9	/
	25 - 35	975	/	/	/	468	477	27	/
	dar 25	20	/	/	/	10	9	/	/
	35 - 45	1 354	/	/	/	95	1 146	111	/
	45 und mehr	10	/	/	/	/	/	6	/
	ohne Angabe	221	/	/	/	61	140	15	/
	Zusammen	2 845	/	5	29	746	1 886	175	/
65 - 75	unter 5	13	/	/	/	/	6	/	/
	5 - 15	49	/	/	/	9	22	14	/
	15 - 25	59	/	/	/	8	25	23	/
	25 - 35	142	/	/	/	15	74	48	/
	dar 25	6	/	/	/	/	/	/	/
	35 - 45	1 137	/	/	/	/	504	613	17
	45 - 55	671	/	/	/	/	41	607	23
	dar 50	41	/	/	/	/	/	40	/
	55 und mehr	/	/	/	/	/	/	/	/
	ohne Angabe	179	/	/	/	/	63	107	/
	Zusammen	2 251	/	/	/	43	735	1 416	53
	75 und mehr	unter 5	/	/	/	/	/	/	/
5 - 15		13	/	/	/	/	/	6	/
15 - 25		27	/	/	/	/	/	15	6
25 - 35		41	/	/	/	/	6	23	10
dar 25		/	/	/	/	/	/	/	/
35 - 45		135	/	/	/	/	13	94	29
45 - 55		387	/	/	/	/	/	247	138
dar 50		35	/	/	/	/	/	27	9
55 - 65		217	/	/	/	/	/	17	200
dar 60		18	/	/	/	/	/	/	18
65 und mehr		7	/	/	/	/	/	/	7
dar 65		/	/	/	/	/	/	/	/
ohne Angabe		85	/	/	/	/	/	40	41
Zusammen		917	/	/	/	/	32	445	434
Zusammen	unter 5	800	187	425	89	65	28	7	/
	5 - 15	735	12	249	191	160	92	27	/
	15 - 25	604	/	6	225	196	119	49	8
	25 - 35	2 037	/	/	58	1 218	646	99	16
	dar 25	103	/	/	27	54	16	5	/
	35 - 45	2 643	/	/	/	109	1 668	818	47
	45 - 55	1 068	/	/	/	/	47	860	161
	dar 50	77	/	/	/	/	/	66	10
	55 - 65	219	/	/	/	/	/	19	200
	dar 60	18	/	/	/	/	/	/	18
	65 und mehr	7	/	/	/	/	/	/	7
	dar 65	/	/	/	/	/	/	/	/
	ohne Angabe	776	21	88	73	164	221	163	46
	Zusammen	8 889	220	768	636	1 911	2 821	2 043	492

\*) Ergebnis des Mikrozensus - Bevölkerung am Familienwohnsitz - Ehepaare verheiratet zusammenlebend

1) Erfragt wurde das Jahr aber nicht das genaue Datum der Eheschließung. Die Ehedauer kann daher nicht genau bestimmt werden. So sind z. B. bei der Ehedauer von unter 5 Jahren die in der Zeit vom 01.01.1990 bis zum Zeitpunkt der Erhebung geschlossenen Ehen jedoch keine Ehen aus dem Jahr 1989 berücksichtigt.

**3 Familien**  
**3.13 Ehepaare im April 1994 nach Altersgruppen und Ehedauer \*)**  
**3 13.3 Mit Kindern**  
**1 000**

Alter des Ehemannes von bis unter Jahren	Ehedauer <sup>1)</sup> von bis unter Jahren	Insgesamt	Alter der Ehefrau von bis unter Jahren						
			15 - 25	25 - 35	35 - 45	45 - 55	55 - 65	65 - 75	75 und mehr
15 - 25	unter 5	84	64	19	/	/	/	/	/
	5 und mehr	18	14	/	/	/	/	/	/
	ohne Angabe	14	10	/	/	/	/	/	/
	Zusammen	116	88	26	/	/	/	/	/
25 - 35	unter 5	614	124	462	27	/	/	/	/
	5 - 15	1 506	65	1 349	90	/	/	/	/
	15 und mehr	29	/	21	8	/	/	/	/
	ohne Angabe	197	25	160	12	/	/	/	/
Zusammen	2 346	214	1 991	138	/	/	/	/	
35 - 45	unter 5	201	7	115	74	5	/	/	/
	5 - 15	1 466	/	747	692	24	/	/	/
	15 - 25	1 706	/	125	1 529	50	/	/	/
	25 und mehr	24	/	/	19	5	/	/	/
	dar 25	17	/	/	15	/	/	/	/
	ohne Angabe	309	/	88	210	9	/	/	/
Zusammen	3 706	12	1 075	2 524	93	/	/	/	
45 - 55	unter 5	53	/	14	28	9	/	/	/
	5 - 15	239	/	42	152	42	/	/	/
	15 - 25	1 128	/	6	705	400	16	/	/
	25 - 35	1 129	/	/	137	932	60	/	/
	dar 25	217	/	/	75	139	/	/	/
	35 und mehr	9	/	/	/	/	/	/	/
ohne Angabe	256	/	9	104	136	8	/	/	
Zusammen	2 814	/	71	1 126	1 524	90	/	/	
55 - 65	unter 5	13	/	/	5	/	/	/	/
	5 - 15	44	/	/	17	17	6	/	/
	15 - 25	135	/	/	34	76	25	/	/
	25 - 35	745	/	/	6	433	300	6	/
	dar 25	32	/	/	/	23	7	/	/
	35 - 45	351	/	/	/	35	302	15	/
	45 und mehr	/	/	/	/	/	/	/	/
	ohne Angabe	123	/	/	7	56	57	/	/
Zusammen	1 412	/	8	69	620	691	23	/	
65 - 75	unter 5	/	/	/	/	/	/	/	/
	5 - 15	6	/	/	/	/	/	/	/
	15 - 25	13	/	/	/	5	5	/	/
	25 - 35	53	/	/	/	11	34	8	/
	dar 25	/	/	/	/	/	/	/	/
	35 - 45	181	/	/	/	/	102	78	/
	45 - 55	46	/	/	/	/	/	40	/
	dar 50	/	/	/	/	/	/	/	/
	55 und mehr	29	/	/	/	/	/	/	/
	ohne Angabe	29	/	/	/	/	15	12	/
Zusammen	330	/	/	/	22	162	140	/	
75 und mehr	unter 5	/	/	/	/	/	/	/	/
	5 - 15	/	/	/	/	/	/	/	/
	15 - 25	/	/	/	/	/	/	/	/
	25 - 35	/	/	/	/	/	/	/	/
	dar 25	/	/	/	/	/	/	/	/
	35 - 45	11	/	/	/	/	/	8	/
	45 - 55	20	/	/	/	/	/	14	6
	dar 50	/	/	/	/	/	/	/	/
	55 - 65	7	/	/	/	/	/	/	6
	dar 60	/	/	/	/	/	/	/	/
	65 und mehr	/	/	/	/	/	/	/	/
	dar 65	/	/	/	/	/	/	/	/
	ohne Angabe	/	/	/	/	/	/	/	/
Zusammen	48	/	/	/	/	5	28	14	
Zusammen	unter 5	966	196	612	136	20	/	/	/
	5 - 15	3 280	82	2 147	952	86	11	/	/
	15 - 25	3 012	/	152	2 278	531	48	/	/
	25 - 35	1 955	/	/	162	1 382	395	16	/
	dar 25	270	/	/	93	165	12	/	/
	35 - 45	552	/	/	/	40	410	100	/
	45 - 55	67	/	/	/	/	5	55	7
	dar 50	/	/	/	/	/	/	/	/
	55 - 65	7	/	/	/	/	/	/	6
	dar 60	/	/	/	/	/	/	/	/
	65 und mehr	/	/	/	/	/	/	/	/
	dar 65	/	/	/	/	/	/	/	/
	ohne Angabe	933	37	261	334	203	80	17	/
Zusammen	10 773	316	3 171	3 862	2 262	952	193	17	

<sup>\*)</sup> Ergebnis des Mikrozensus - Bevölkerung am Familienwohnsitz - Ehepaare verheiratet zusammenlebend

<sup>1)</sup> Erfragt wurde das Jahr aber nicht das genaue Datum der Eheschließung. Die Ehedauer kann daher nicht genau bestimmt werden. So sind z. B. bei der Ehedauer von unter 5 Jahren die in der Zeit vom 01.01.1990 bis zum Zeitpunkt der Erhebung geschlossenen Ehen jedoch keine Ehen aus dem Jahr 1989 berücksichtigt.

**3 Familien**  
**3.14 Ehepaare im April 1994 nach Beteiligung am Erwerbsleben und**  
**Altersgruppen der Ehepartner \*)**  
**3.14.1 Insgesamt**

1 000

Alter des Ehemannes von bis unter Jahren	Insgesamt	Alter der Ehefrau von bis unter Jahren									
		unter 25	25 - 35	35 - 45	45 - 55	55 - 60	darunter		davon		65 und mehr
							58 - 60	60 - 65	60 - 63	63 - 65	

**beide Ehepartner erwerbstätig**

unter 25	83	62	19	/	/	/	/	/	/	/	/
25 - 35	1 686	164	1 424	95	/	/	/	/	/	/	/
35 - 45	2 561	7	697	1 767	86	/	/	/	/	/	/
45 - 55	2 439	/	48	831	1 472	83	12	/	/	/	/
55 - 60	815	/	/	39	477	280	56	13	12	/	/
dar 58 - 60	231	/	/	7	95	120	34	7	7	/	/
60 - 65	208	/	/	5	51	107	46	41	33	8	/
davon											
60 - 63	156	/	/	/	42	86	36	23	21	/	/
63 - 65	52	/	/	/	9	21	11	18	12	6	/
65 und mehr	77	/	/	/	9	14	7	22	12	10	30
Zusammen	7 870	234	2 193	2 741	2 098	488	121	79	60	19	37

**Ehemann allein erwerbstätig**  
(Ehefrau erwerbslos oder Nichterwerbsperson)

unter 25	86	71	14	/	/	/	/	/	/	/	/
25 - 35	1 121	135	919	64	/	/	/	/	/	/	/
35 - 45	1 419	8	470	891	46	/	/	/	/	/	/
45 - 55	1 447	/	34	427	858	101	25	22	17	6	/
55 - 60	784	/	/	21	346	343	99	59	48	11	12
dar 58 - 60	255	/	/	/	67	148	58	31	24	7	6
60 - 65	278	/	/	/	34	118	60	100	75	25	22
davon											
60 - 63	216	/	/	/	29	102	52	69	55	14	12
63 - 65	62	/	/	/	/	16	8	31	20	11	10
65 und mehr	77	/	/	/	/	10	5	18	11	8	45
Zusammen	5 211	216	1 440	1 406	1 289	574	189	201	150	51	85

**Ehefrau allein erwerbstätig**  
(Ehemann erwerbslos oder Nichterwerbsperson)

unter 25	17	12	/	/	/	/	/	/	/	/	/
25 - 35	121	19	92	9	/	/	/	/	/	/	/
35 - 45	142	/	40	95	6	/	/	/	/	/	/
45 - 55	226	/	6	69	139	12	/	/	/	/	/
55 - 60	280	/	/	12	153	107	21	6	/	/	/
dar 58 - 60	123	/	/	/	54	61	14	/	/	/	/
60 - 65	205	/	/	/	62	117	48	20	16	/	/
davon											
60 - 63	135	/	/	/	43	78	30	9	8	/	/
63 - 65	70	/	/	/	19	39	18	10	8	/	/
65 und mehr	114	/	/	/	28	47	21	22	14	8	13
Zusammen	1 105	32	144	193	389	283	91	48	35	13	15

**beide Ehepartner erwerbslos oder Nichterwerbspersonen \*)**

unter 25	23	19	/	/	/	/	/	/	/	/	/
25 - 35	139	31	99	7	/	/	/	/	/	/	/
35 - 45	137	/	49	81	/	/	/	/	/	/	/
45 - 55	212	/	7	53	120	23	6	6	/	/	/
55 - 60	562	/	/	10	173	294	104	70	54	15	14
dar 58 - 60	294	/	/	/	59	176	73	48	38	10	8
60 - 65	1 124	/	/	/	69	392	225	513	342	171	146
davon											
60 - 63	573	/	/	/	47	266	148	216	167	50	41
63 - 65	551	/	/	/	22	126	77	296	175	121	105
65 und mehr	3 278	/	/	/	30	161	96	640	284	356	2 444
Zusammen	5 476	53	162	157	398	871	431	1 228	684	543	2 607

**Ehepaare insgesamt**

unter 25	209	164	41	/	/	/	/	/	/	/	/
25 - 35	3 067	350	2 533	175	7	/	/	/	/	/	/
35 - 45	4 260	18	1 255	2 834	142	8	/	/	/	/	/
45 - 55	4 324	/	95	1 379	2 589	219	44	31	24	7	8
55 - 60	2 441	/	10	82	1 149	1 023	279	147	118	29	28
dar 58 - 60	903	/	/	16	275	505	179	90	72	18	14
60 - 65	1 816	/	/	16	216	734	379	673	466	208	174
davon											
60 - 63	1 081	/	/	12	161	532	266	318	250	67	55
63 - 65	734	/	/	/	54	202	113	356	215	141	119
65 und mehr	3 546	/	/	8	70	232	128	703	321	381	2 532
Insgesamt	19 662	535	3 939	4 497	4 174	2 217	832	1 556	929	626	2 744

\*) Ergebnis des Mikrozensus - Bevölkerung am Familienwohnsitz - Verheiratet zusammenlebend

\*) Setzen sich zusammen Beide Ehepartner erwerbslos, Ehemann erwerbslos (Ehefrau Nichterwerbsperson), beide Ehepartner Nichterwerbspersonen Ehemann Nichterwerbsperson (Ehefrau erwerbslos)

**3 Familien**  
**3.14 Ehepaare im April 1994 nach Beteiligung am Erwerbsleben und**  
**Altergruppen der Ehepartner \*)**  
**3.14.2 Ohne Kinder**

1 000

Alter des Ehemannes von bis unter Jahren	Insgesamt	Alter der Ehefrau von bis unter Jahren										
		unter 25	25 - 35	35 - 45	45 - 55	55 - 60	60 - 65	davon 60 - 63	63 - 65	65 und mehr	davon	
											60 - 63	63 - 65

**beide Ehepartner erwerbstätig**

unter 25	49	40	9	/	/	/	/	/	/	/	/	/
25 - 35	554	92	434	25	/	/	/	/	/	/	/	/
35 - 45	414	/	139	238	31	/	/	/	/	/	/	/
45 - 55	869	/	17	171	628	51	8	/	/	/	/	/
55 - 60	464	/	/	14	252	188	39	8	7	/	/	/
dar 58 - 60	140	/	/	/	51	80	23	5	/	/	/	/
60 - 65	127	/	/	/	27	68	32	27	21	6	/	/
davon												
60 - 63	97	/	/	/	22	57	26	15	14	/	/	/
63 - 65	30	/	/	/	/	12	6	12	8	/	/	/
65 und mehr	54	/	/	/	/	9	/	15	9	6	24	/
Zusammen	2 532	136	601	451	944	320	83	52	39	13	28	/

**Ehemann allein erwerbstätig**  
(Ehefrau erwerbslos oder Nichterwerbsperson)

unter 25	25	22	/	/	/	/	/	/	/	/	/	/
25 - 35	94	23	61	8	/	/	/	/	/	/	/	/
35 - 45	94	/	27	47	14	/	/	/	/	/	/	/
45 - 55	452	/	/	55	310	61	16	17	12	/	/	/
55 - 60	448	/	/	/	168	220	67	46	37	9	11	/
dar 58 - 60	162	/	/	/	33	100	41	24	19	5	/	/
60 - 65	186	/	/	/	14	78	43	74	54	20	19	/
davon												
60 - 63	141	/	/	/	12	67	37	51	40	11	11	/
63 - 65	45	/	/	/	/	11	6	23	15	8	8	/
65 und mehr	60	/	/	/	/	7	/	12	7	5	39	/
Zusammen	1 358	48	96	114	509	368	130	150	111	39	73	/

**Ehefrau allein erwerbstätig**  
(Ehemann erwerbslos oder Nichterwerbsperson)

unter 25	11	8	/	/	/	/	/	/	/	/	/	/
25 - 35	48	11	32	/	/	/	/	/	/	/	/	/
35 - 45	26	/	9	14	/	/	/	/	/	/	/	/
45 - 55	97	/	/	18	69	8	/	/	/	/	/	/
55 - 60	184	/	/	/	99	77	15	/	/	/	/	/
dar 58 - 60	85	/	/	/	36	44	11	/	/	/	/	/
60 - 65	150	/	/	/	41	89	38	16	12	/	/	/
davon												
60 - 63	98	/	/	/	29	59	23	7	6	/	/	/
63 - 65	52	/	/	/	12	30	14	8	6	/	/	/
65 und mehr	86	/	/	/	20	36	17	17	11	6	11	/
Zusammen	602	20	47	42	232	210	71	38	28	10	13	/

**beide Ehepartner erwerbslos oder Nichterwerbspersonen \*)**

unter 25	7	6	/	/	/	/	/	/	/	/	/	/
25 - 35	26	9	14	/	/	/	/	/	/	/	/	/
35 - 45	19	/	5	10	/	/	/	/	/	/	/	/
45 - 55	93	/	/	10	57	16	/	/	/	/	/	/
55 - 60	393	/	/	/	104	218	79	54	41	13	13	/
dar 58 - 60	216	/	/	/	35	135	58	38	30	8	6	/
60 - 65	892	/	/	/	41	293	176	425	282	143	130	/
davon												
60 - 63	440	/	/	/	28	197	115	178	137	41	36	/
63 - 65	452	/	/	/	14	96	60	247	145	102	95	/
65 und mehr	2 968	/	/	/	21	123	74	548	238	310	2 275	/
Zusammen	4 398	16	24	29	226	651	333	1 032	565	467	2 420	/

**Ehepaare zusammen**

unter 25	92	76	15	/	/	/	/	/	/	/	/	/
25 - 35	721	136	542	38	/	/	/	/	/	/	/	/
35 - 45	553	7	180	310	49	6	/	/	/	/	/	/
45 - 55	1 510	/	24	254	1 065	136	29	24	18	6	7	/
55 - 60	1 490	/	/	24	622	702	200	113	89	24	25	/
dar 58 - 60	603	/	/	6	155	359	133	71	56	14	12	/
60 - 65	1 355	/	/	5	123	529	289	542	370	172	154	/
davon												
60 - 63	776	/	/	/	91	380	202	252	197	55	48	/
63 - 65	578	/	/	/	32	149	87	290	173	117	106	/
65 und mehr	3 168	/	/	/	47	174	98	593	265	328	2 349	/
Zusammen	8 889	220	768	636	1 911	1 548	618	1 272	742	530	2 534	/

\*) Ergebnis des Mikrozensus - Bevölkerung am Familienwohnsitz - Verheiratet zusammenlebend

\*) Setzen sich zusammen: Beide Ehepartner erwerbslos, Ehemann erwerbslos (Ehefrau Nichterwerbsperson), beide Ehepartner Nichterwerbspersonen, Ehemann Nichterwerbsperson (Ehefrau erwerbslos)



**3 Familien**  
**3.14 Ehepaare im April 1994 nach Beteiligung am Erwerbsleben und**  
**Altersgruppen der Ehepartner \*)**  
**3 14 3 Mit Kindern**

1 000

Alter des Ehemannes von bis unter Jahren	Insgesamt	Alter der Ehefrau von bis unter Jahren									
		unter 25	25 - 35	35 - 45	45 - 55	55 - 60	darunter		davon		65 und mehr
							60 - 65	65 - 66	60 - 63	63 - 65	

**beide Ehepartner erwerbstätig**

unter 25	34	23	10	/	/	/	/	/	/	/	/
25 - 35	1 132	72	989	70	/	/	/	/	/	/	/
35 - 45	2 147	/	558	1 529	55	/	/	/	/	/	/
45 - 55	1 570	/	31	660	844	32	/	/	/	/	/
55 - 60	351	/	/	26	226	92	17	/	/	/	/
dar 58 - 60	91	/	/	/	44	40	10	/	/	/	/
60 - 65	81	/	/	/	24	38	14	14	12	/	/
davon											
60 - 63	59	/	/	/	20	29	10	8	7	/	/
63 - 65	22	/	/	/	/	9	/	6	/	/	/
65 und mehr	23	/	/	/	/	/	/	7	/	/	6
Zusammen	5 338	98	1 592	2 290	1 154	168	37	27	21	6	9

**Ehemann allein erwerbstätig**  
(Ehefrau erwerbslos oder Nichterwerbsperson)

unter 25	61	49	11	/	/	/	/	/	/	/	/
25 - 35	1 027	112	858	56	/	/	/	/	/	/	/
35 - 45	1 325	6	442	844	32	/	/	/	/	/	/
45 - 55	995	/	30	372	548	39	9	5	/	/	/
55 - 60	336	/	/	18	178	123	31	13	11	/	/
dar 58 - 60	93	/	/	/	34	48	17	6	/	/	/
60 - 65	93	/	/	/	20	40	17	26	20	6	/
davon											
60 - 63	75	/	/	/	17	35	15	18	15	/	/
63 - 65	18	/	/	/	/	/	/	8	5	/	/
65 und mehr	17	/	/	/	/	/	/	6	/	/	6
Zusammen	3 854	168	1 343	1 293	780	207	59	51	39	12	12

**Ehefrau allein erwerbstätig**  
(Ehemann erwerbslos oder Nichterwerbsperson)

unter 25	6	/	/	/	/	/	/	/	/	/	/
25 - 35	73	7	59	6	/	/	/	/	/	/	/
35 - 45	116	/	31	81	/	/	/	/	/	/	/
45 - 55	129	/	/	51	70	/	/	/	/	/	/
55 - 60	96	/	/	9	55	30	5	/	/	/	/
dar 58 - 60	38	/	/	/	18	17	/	/	/	/	/
60 - 65	56	/	/	/	21	28	10	/	/	/	/
davon											
60 - 63	38	/	/	/	14	19	7	/	/	/	/
63 - 65	18	/	/	/	7	9	/	/	/	/	/
65 und mehr	28	/	/	/	8	12	/	5	/	/	/
Zusammen	504	12	98	151	158	74	20	10	8	/	/

**beide Ehepartner erwerbslos oder Nichterwerbspersonen \*)**

unter 25	16	13	/	/	/	/	/	/	/	/	/
25 - 35	113	22	85	6	/	/	/	/	/	/	/
35 - 45	118	/	43	70	/	/	/	/	/	/	/
45 - 55	120	/	5	43	63	7	/	/	/	/	/
55 - 60	169	/	/	6	69	76	25	15	13	/	/
dar 58 - 60	77	/	/	/	24	40	15	10	9	/	/
60 - 65	232	/	/	/	28	99	49	88	60	28	16
davon											
60 - 63	133	/	/	/	19	69	33	38	30	9	5
63 - 65	99	/	/	/	8	30	16	50	31	19	10
65 und mehr	310	/	/	/	9	38	22	91	46	46	170
Zusammen	1 078	37	138	129	171	220	97	196	119	76	187

**Ehepaare zusammen**

unter 25	116	88	26	/	/	/	/	/	/	/	/
25 - 35	2 346	214	1 991	138	/	/	/	/	/	/	/
35 - 45	3 706	12	1 075	2 524	93	/	/	/	/	/	/
45 - 55	2 814	/	71	1 126	1 524	83	15	7	6	/	/
55 - 60	951	/	7	59	527	321	78	34	29	5	/
dar 58 - 60	300	/	/	/	11	120	46	20	16	/	/
60 - 65	461	/	/	/	10	92	205	90	132	96	20
davon											
60 - 63	305	/	/	8	70	152	64	66	53	13	8
63 - 65	156	/	/	/	22	53	26	66	43	23	13
65 und mehr	378	/	/	/	23	58	30	110	56	53	184
Zusammen	10 773	316	3 171	3 862	2 262	669	214	283	187	96	210

\*) Ergebnis des Mikrozensus - Bevölkerung am Familienwohnsitz - Verheiratet zusammenlebend

\*) Setzen sich zusammen Beide Ehepartner erwerbstätig, Ehemann erwerbstätig (Ehefrau Nichterwerbsperson), beide Ehepartner Nichterwerbspersonen Ehemann Nichterwerbsperson (Ehefrau erwerbstätig)

**3 Familien**  
**3.15 Erwerbstätige Ehepaare im April 1994 nach der Wochenarbeitszeit\*)**  
**1 000**

Wochenarbeitszeit des Ehemannes	Insgesamt	Wochenarbeitszeit der Ehefrau		
		bis einschl. 20 Stunden	von 21 bis einschl. 35 Stunden	von 36 Stunden und mehr
<b>mit deutscher Bezugsperson</b>				
ohne Kinder				
bis einschl. 20 Stunden .....	45	22	/	19
von 21 bis einschl. 35 Stunden .....	68	13	25	29
von 36 Stunden und mehr .....	2 275	414	399	1 462
Zusammen ..	2 388	450	428	1 510
mit Kindern				
bis einschl. 20 Stunden .....	54	23	9	23
von 21 bis einschl. 35 Stunden .....	112	41	32	39
von 36 Stunden und mehr .....	4 776	1 650	944	2 182
Zusammen ..	4 942	1 713	985	2 243
Zusammen				
bis einschl. 20 Stunden .....	99	45	12	42
von 21 bis einschl. 35 Stunden .....	180	54	58	68
von 36 Stunden und mehr .....	7 051	2 064	1 343	3 644
Zusammen ..	7 329	2 163	1 413	3 753
<b>mit ausländischer Bezugsperson</b>				
ohne Kinder				
bis einschl. 20 Stunden .....	6	/	/	/
von 21 bis einschl. 35 Stunden .....	7	/	/	/
von 36 Stunden und mehr .....	132	18	13	101
Zusammen ..	144	22	17	106
mit Kindern				
bis einschl. 20 Stunden .....	8	/	/	/
von 21 bis einschl. 35 Stunden .....	15	/	/	7
von 36 Stunden und mehr .....	373	105	56	213
Zusammen ..	396	110	62	224
Zusammen				
bis einschl. 20 Stunden .....	14	/	/	8
von 21 bis einschl. 35 Stunden .....	21	/	8	9
von 36 Stunden und mehr .....	505	123	70	313
Zusammen ..	540	132	78	330
<b>Insgesamt</b>				
ohne Kinder				
bis einschl. 20 Stunden .....	50	24	/	22
von 21 bis einschl. 35 Stunden .....	75	15	28	32
von 36 Stunden und mehr .....	2 407	432	412	1 562
Zusammen ..	2 532	472	445	1 616
mit Kindern				
bis einschl. 20 Stunden .....	63	25	10	28
von 21 bis einschl. 35 Stunden .....	126	44	37	45
von 36 Stunden und mehr .....	5 149	1 755	1 000	2 394
Zusammen ..	5 338	1 824	1 047	2 467
Insgesamt				
bis einschl. 20 Stunden .....	113	49	14	50
von 21 bis einschl. 35 Stunden .....	201	59	65	77
von 36 Stunden und mehr .....	7 556	2 187	1 413	3 957
Insgesamt ..	7 870	2 296	1 491	4 083

\*) Ergebnis des Mikrozensus - Bevölkerung am Familienwohnsitz. - Verheiratet zusammenlebend. - Normalerweise geleistete Wochenarbeitszeit.

**3 Familien**  
**3.16 Ehepaare im April 1984 nach Staatsangehörigkeit der Bezugsperson, Zahl der ledigen Kinder und**  
**monatlichem Nettoeinkommen der Ehepartner\*)**  
**3.16.1 Insgesamt**

1 000

Nettoeinkommen des Ehemannes von bis unter DM	ins- gesamt	Nettoeinkommen der Ehefrau von bis unter DM										Selbst in der Landw. mith Fam- Angehörige	Kein Ein- kommen	Ohne Angabe	
		zu- sammen	unter 1 000	1 000 - 1 800	1 800 - 2 500	2 500 - 3 000	3 000 - 4 000	4 000 - 5 000	5 000 - 6 000	6 000 - 7 500	7 500 und mehr				
<b>ohne Kinder</b>															
unter 1 000	344	304	170	78	36	10	8	/	/	/	/	/	/	33	/
1 000 - 1 800	1 903	1 612	793	639	131	27	16	/	/	/	/	/	/	261	24
1 800 - 2 500	2 574	1 909	826	618	380	47	30	5	/	/	/	/	11	622	32
2 500 - 3 000	1 206	843	337	238	160	79	20	6	/	/	/	/	6	341	15
3 000 - 4 000	1 169	805	292	218	145	61	73	11	/	/	/	/	9	337	18
4 000 - 5 000	524	350	111	89	60	24	36	26	/	/	/	/	7	157	9
5 000 - 6 000	253	167	53	42	26	11	15	11	7	/	/	/	1	78	/
6 000 - 7 500	152	94	29	19	17	8	10	6	/	/	/	/	1	51	/
7 500 und mehr	169	105	28	21	14	8	12	7	/	/	/	/	6	55	/
Zusammen	8 294	6 191	2 640	1 962	969	275	219	77	23	11	15	53	1 936	114	
Selbständige Landwirte, mith Familienangehörige	82	23	7	5	5	/	/	/	/	/	/	48	8	/	/
Kein Einkommen	59	56	/	11	20	9	8	/	/	/	/	/	/	/	/
Ohne Angabe	454	51	19	14	10	/	/	/	/	/	/	7	114	282	
Zusammen	8 889	6 321	2 670	1 992	1 003	289	233	81	25	12	16	108	2 059	401	
<b>mit Kindern</b>															
unter 1 000	310	272	141	67	36	11	12	/	/	/	/	/	/	28	6
1 000 - 1 800	1 214	982	377	391	154	31	20	6	/	/	/	/	9	202	20
1 800 - 2 500	2 338	1 657	650	514	400	56	26	6	/	/	/	/	26	621	34
2 500 - 3 000	1 770	1 054	509	290	153	72	22	/	/	/	/	/	21	668	27
3 000 - 4 000	2 211	1 270	610	384	149	52	58	12	/	/	/	/	26	877	38
4 000 - 5 000	988	551	218	173	77	24	31	23	/	/	/	/	15	401	21
5 000 - 6 000	525	284	100	85	46	16	15	12	9	/	/	/	10	221	10
6 000 - 7 500	335	167	58	43	30	12	11	6	/	/	/	/	7	153	9
7 500 und mehr	336	175	59	36	29	13	14	7	5	/	/	11	16	135	10
Zusammen	10 027	6 413	2 720	1 981	1 075	287	209	79	29	14	17	133	3 306	175	
Selbständige Landwirte, mith Familienangehörige	217	44	16	12	8	/	/	/	/	/	/	139	23	11	
Kein Einkommen	60	57	/	13	14	9	10	/	/	/	/	/	/	/	/
Ohne Angabe	468	70	26	19	13	/	/	/	/	/	/	16	156	226	
Zusammen	10 773	6 583	2 766	2 026	1 111	304	226	85	32	17	18	289	3 486	414	
<b>mit 1 Kind</b>															
unter 1 000	161	140	67	40	20	6	5	/	/	/	/	/	/	16	/
1 000 - 1 800	666	542	215	220	79	13	10	/	/	/	/	/	/	110	11
1 800 - 2 500	1 244	889	357	278	212	25	13	/	/	/	/	/	11	327	17
2 500 - 3 000	812	517	241	145	82	36	10	/	/	/	/	/	7	273	15
3 000 - 4 000	917	581	254	187	75	27	30	6	/	/	/	/	8	311	17
4 000 - 5 000	391	235	83	77	39	11	13	11	/	/	/	/	1	140	10
5 000 - 6 000	197	114	37	35	20	5	8	5	/	/	/	/	1	74	/
6 000 - 7 500	125	69	22	19	12	/	/	/	/	/	/	/	1	49	/
7 500 und mehr	124	65	20	13	11	6	/	/	/	/	/	5	6	50	/
Zusammen	4 637	3 153	1 296	1 013	548	133	98	38	13	6	7	48	1 350	86	
Selbständige Landwirte, mith Familienangehörige	76	19	7	5	/	/	/	/	/	/	/	46	7	/	/
Kein Einkommen	32	31	/	8	8	/	/	/	/	/	/	/	/	/	/
Ohne Angabe	235	36	14	9	7	/	/	/	/	/	/	6	72	121	
Zusammen	4 981	3 238	1 319	1 036	567	141	106	41	14	7	7	100	1 430	212	

\*) Ergebnis des Mikrozensus - Bevölkerung am Familienwohnsitz - Ehepaare verheiratet zusammenlebend

### 3 Familien

#### 3.16 Ehepaare im April 1994 nach Staatsangehörigkeit der Bezugsperson, Zahl der ledigen Kinder und monatlichem Nettoeinkommen der Ehepartner\*)

#### 3.16.1 insgesamt

1 000

Nettoeinkommen des Ehemannes von bis unter DM	ins- gesamt	Nettoeinkommen der Ehefrau von bis unter DM										Selbst in der Landw. mith Fam- Angehörige	Kein Ein- kommen	Ohne Angabe	
		zu- sammen	unter 1 000	1 000 1 800	1 800 2 500	2 500 3 000	3 000 4 000	4 000 5 000	5 000 6 000	6 000 7 500	7 500 und mehr				
<b>mit 2 Kindern</b>															
unte 1 000	102	93	47	21	13	/	5	/	/	/	/	/	/	7	/
1 000 - 1 800	423	351	121	141	62	14	8	/	/	/	/	/	/	61	7
1 800 - 2 500	864	637	236	198	162	27	10	/	/	/	/	/	8	206	12
2 500 - 3 000	731	438	214	119	60	31	10	/	/	/	/	/	9	275	9
3 000 - 4 000	961	550	274	163	62	20	23	/	/	/	/	/	11	385	16
4 000 - 5 000	448	252	103	81	32	11	15	9	/	/	/	/	8	181	8
5 000 - 6 000	238	132	47	40	21	9	6	5	/	/	/	/	/	97	/
6 000 - 7 500	147	73	26	19	13	/	/	/	/	/	/	/	/	67	/
7 500 und mehr	154	83	28	18	13	6	7	/	/	/	/	/	6	60	/
Zusammen	4 068	2 609	1 098	800	438	126	89	32	13	6	7	55	1 339	65	
Selbständige Landwirte, mith Familienangehörige	80	18	6	5	/	/	/	/	/	/	/	/	49	9	/
Kein Einkommen	21	19	/	/	/	/	/	/	/	/	/	/	/	/	/
Ohne Angabe	177	27	10	7	/	/	/	/	/	/	/	/	7	59	84
Zusammen	4 346	2 673	1 115	816	450	133	95	34	14	7	8	111	1 408	154	
<b>mit 3 und mehr Kindern</b>															
unte 1 000	47	40	26	6	/	/	/	/	/	/	/	/	/	/	/
1 000 - 1 800	125	89	40	30	13	/	/	/	/	/	/	/	/	32	/
1 800 - 2 500	230	130	57	38	26	/	/	/	/	/	/	/	6	88	5
2 500 - 3 000	228	99	54	25	11	6	/	/	/	/	/	/	5	120	/
3 000 - 4 000	333	139	81	34	12	/	6	/	/	/	/	/	7	182	5
4 000 - 5 000	149	63	32	15	7	/	/	/	/	/	/	/	/	80	/
5 000 - 6 000	90	38	16	10	6	/	/	/	/	/	/	/	/	50	/
6 000 - 7 500	63	24	10	5	/	/	/	/	/	/	/	/	/	36	/
7 500 und mehr	58	28	10	5	/	/	/	/	/	/	/	/	/	25	/
Zusammen	1 322	650	327	168	89	28	23	9	/	/	/	/	31	617	24
Selbständige Landwirte, mith Familienangehörige	60	7	/	/	/	/	/	/	/	/	/	/	43	7	/
Kein Einkommen	7	7	/	/	/	/	/	/	/	/	/	/	/	/	/
Ohne Angabe	56	8	/	/	/	/	/	/	/	/	/	/	/	24	21
Zusammen	1 446	672	332	174	93	30	25	10	/	/	/	/	78	648	48
<b>Insgesamt</b>															
unte 1 000	654	576	310	145	72	21	19	5	/	/	/	/	5	61	11
1 000 - 1 800	3 117	2 595	1 170	1 030	286	58	36	10	/	/	/	/	14	464	45
1 800 - 2 500	4 912	3 566	1 475	1 131	780	103	56	11	/	/	/	/	37	1 243	66
2 500 - 3 000	2 976	1 897	846	527	313	151	43	10	/	/	/	/	28	1 010	42
3 000 - 4 000	3 380	2 076	902	602	295	112	131	22	6	/	/	/	35	1 214	55
4 000 - 5 000	1 511	901	329	262	137	48	67	49	5	/	/	/	22	558	30
5 000 - 6 000	778	452	152	127	72	27	30	23	16	/	/	/	13	299	15
6 000 - 7 500	487	261	88	61	46	19	21	12	/	7	/	/	10	204	12
7 500 und mehr	505	280	87	56	43	22	26	14	8	/	20	22	22	190	14
Zusammen	18 322	12 604	5 360	3 943	2 044	562	428	156	52	25	32	187	5 242	289	
Selbständige Landwirte, mith Familienangehörige	299	66	23	18	13	/	/	/	/	/	/	/	187	31	14
Kein Einkommen	120	113	7	24	33	18	19	7	/	/	/	/	/	/	/
Ohne Angabe	922	121	45	33	23	7	8	/	/	/	/	/	23	270	508
Insgesamt	19 662	12 904	5 435	4 018	2 114	593	459	167	57	28	34	398	5 545	815	

\*) Ergebnis des Mikrozensus - Bevölkerung am Familienwohnsitz - Ehepaare verheiratet zusammenlebend

**3 Familien**  
**3 16 Ehepaare im April 1994 nach Staatsangehörigkeit der Bezugsperson, Zahl der ledigen Kinder und**  
**monatlichem Nettoeinkommen der Ehepartner\*)**  
**3.16.2 Mit deutscher Bezugsperson**

1 000

Nettoeinkommen des Ehemannes von bis unter DM	ins- gesamt	Nettoeinkommen der Ehefrau von bis unter DM										Selbst in der Landw., mith Fam- Angehörige	Kein Ein- kommen	Ohne Angabe	
		zu- sammen	unter 1 000	1 000 1 800	1 800 2 500	2 500 3 000	3 000 4 000	4 000 5 000	5 000 6 000	6 000 7 500	7 500 und mehr				
<b>ohne Kinder</b>															
unter 1 000	292	260	142	69	30	9	7	/	/	/	/	/	/	26	/
1 000 - 1 800	1 818	1 557	774	618	120	26	14	/	/	/	/	/	/	235	23
1 800 - 2 500	2 449	1 833	803	592	357	45	28	/	/	/	/	/	10	577	30
2 500 - 3 000	1 157	815	329	229	154	75	19	5	/	/	/	/	6	322	14
3 000 - 4 000	1 136	785	286	212	142	59	70	10	/	/	/	/	9	325	17
4 000 - 5 000	512	343	110	87	59	23	35	25	/	/	/	/	7	153	9
5 000 - 6 000	247	164	52	41	25	11	14	11	7	/	/	/	1	76	/
6 000 - 7 500	147	92	29	18	16	8	9	6	/	/	/	/	1	49	/
7 500 und mehr	161	102	28	20	14	8	11	7	/	/	/	9	6	50	/
Zusammen	7 921	5 950	2 553	1 887	918	263	208	75	22	10	15	51	1 812	107	
Selbständige Landwirte, mith Familienangehörige	81	22	7	5	5	/	/	/	/	/	/	48	8	/	
Kein Einkommen	36	35	/	/	12	6	6	/	/	/	/	/	/	/	
Ohne Angabe	430	46	18	12	9	/	/	/	/	/	/	6	108	269	
Zusammen	8 467	6 053	2 580	1 909	943	274	220	78	24	10	15	105	1 929	381	
<b>mit Kindern</b>															
unter 1 000	219	193	89	53	27	9	10	/	/	/	/	/	18	/	
1 000 - 1 800	1 042	878	338	349	138	27	18	5	/	/	/	8	140	15	
1 800 - 2 500	2 005	1 479	581	459	355	52	24	5	/	/	/	24	473	28	
2 500 - 3 000	1 524	950	461	260	133	68	21	/	/	/	/	20	530	24	
3 000 - 4 000	2 025	1 190	571	358	139	49	55	11	/	/	/	24	777	35	
4 000 - 5 000	950	534	211	169	75	23	30	22	/	/	/	13	384	19	
5 000 - 6 000	505	276	97	83	45	16	15	11	8	/	/	9	210	10	
6 000 - 7 500	321	163	57	42	29	12	10	6	/	/	/	6	144	8	
7 500 und mehr	321	169	56	35	28	13	13	7	/	/	11	15	128	9	
Zusammen	8 912	5 831	2 460	1 806	969	269	197	74	27	13	17	124	2 804	153	
Selbständige Landwirte mith Familienangehörige	213	41	16	12	7	/	/	/	/	/	/	138	22	11	
Kein Einkommen	38	36	/	6	7	7	8	/	/	/	/	/	/	/	
Ohne Angabe	420	63	24	17	12	/	/	/	/	/	/	15	136	206	
Zusammen	9 584	5 972	2 502	1 842	995	282	210	80	29	15	18	278	2 962	372	
<b>mit 1 Kind</b>															
unter 1 000	120	106	48	32	15	5	/	/	/	/	/	/	10	/	
1 000 - 1 800	590	494	200	198	71	12	9	/	/	/	/	/	84	9	
1 800 - 2 500	1 109	812	327	256	190	23	12	/	/	/	/	10	271	15	
2 500 - 3 000	736	482	226	135	75	34	10	/	/	/	/	6	234	14	
3 000 - 4 000	866	553	241	178	71	26	29	6	/	/	/	7	289	16	
4 000 - 5 000	378	229	80	75	38	10	13	11	/	/	/	1	136	9	
5 000 - 6 000	190	111	36	34	19	5	7	5	/	/	/	/	71	/	
6 000 - 7 500	121	67	21	19	11	/	/	/	/	/	/	/	47	/	
7 500 und mehr	120	63	20	12	11	6	/	/	/	/	5	6	47	/	
Zusammen	4 229	2 918	1 199	939	500	125	93	37	12	6	7	45	1 189	78	
Selbständige Landwirte, mith Familienangehörige	75	18	7	5	/	/	/	/	/	/	/	46	7	/	
Kein Einkommen	20	19	/	/	/	/	/	/	/	/	/	/	/	/	
Ohne Angabe	215	32	13	8	6	/	/	/	/	/	/	6	87	111	
Zusammen	4 539	2 986	1 221	955	514	131	99	40	13	6	7	96	1 263	194	

\*) Ergebnis des Mikrozensus - Bevölkerung am Familienwohnsitz - Ehepaare verheiratet zusammenlebend

**3 Familien**  
**3.16 Ehepaare im April 1994 nach Staatsangehörigkeit der Bezugsperson, Zahl der ledigen Kinder und monatlichem Nettoeinkommen der Ehepartner\*)**  
**3.16.2 Mit deutscher Bezugsperson**

1 000

Nettoeinkommen des Ehemannes von bis unter DM	Ins-gesamt	Nettoeinkommen der Ehefrau von bis unter DM										Selbst in der Landw. mth Fam-Angehörige	Kein Einkommen	Ohne Angabe	
		zu-sammen	unter 1 000	1 000 - 1 800	1 800 - 2 500	2 500 - 3 000	3 000 - 4 000	4 000 - 5 000	5 000 - 6 000	6 000 - 7 500	7 500 und mehr				
<b>mit 2 Kindern</b>															
unte 1 000	72	65	28	18	10	/	/	/	/	/	/	/	/	5	/
1 000 - 1 800	362	315	107	128	56	12	8	/	/	/	/	/	/	39	5
1 800 - 2 500	735	564	209	173	143	25	9	/	/	/	/	/	8	153	10
2 500 - 3 000	628	388	191	105	50	28	10	/	/	/	/	/	9	224	8
3 000 - 4 000	890	515	259	151	58	19	21	/	/	/	/	/	10	349	15
4 000 - 5 000	432	245	100	79	31	10	14	9	/	/	/	/	6	175	7
5 000 - 6 000	230	129	45	39	20	9	6	/	/	/	/	/	/	93	/
6 000 - 7 500	141	72	26	18	13	/	/	/	/	/	/	/	/	63	/
7 500 und mehr	145	79	27	17	13	6	7	/	/	/	/	/	6	56	/
Zusammen	3 636	2 371	992	728	394	118	84	30	12	6	7	51	1 157	58	
Selbständige Landwirte, mth Familienangehörige	79	17	6	5	/	/	/	/	/	/	/	49	9	/	
Kein Einkommen	14	13	/	/	/	/	/	/	/	/	/	/	/	/	
Ohne Angabe	161	24	9	7	/	/	/	/	/	/	/	6	52	78	
Zusammen	3 890	2 425	1 008	742	402	124	89	31	13	7	8	107	1 218	140	
<b>mit 3 und mehr Kindern</b>															
unte 1 000	26	22	13	/	/	/	/	/	/	/	/	/	/	/	
1 000 - 1 800	90	70	30	23	11	/	/	/	/	/	/	/	/	17	
1 800 - 2 500	161	103	45	30	21	/	/	/	/	/	/	/	6	48	
2 500 - 3 000	159	80	44	20	9	5	/	/	/	/	/	/	5	72	
3 000 - 4 000	270	122	72	29	10	/	5	/	/	/	/	/	7	138	
4 000 - 5 000	139	60	31	14	7	/	/	/	/	/	/	/	/	74	
5 000 - 6 000	85	36	15	10	6	/	/	/	/	/	/	/	/	46	
6 000 - 7 500	60	23	9	5	/	/	/	/	/	/	/	/	/	34	
7 500 und mehr	57	27	9	5	/	/	/	/	/	/	/	/	/	25	
Zusammen	1 047	543	268	139	75	25	20	8	/	/	/	29	457	17	
Selbständige Landwirte, mth Familienangehörige	59	7	/	/	/	/	/	/	/	/	/	43	7	/	
Kein Einkommen	/	/	/	/	/	/	/	/	/	/	/	/	/	/	
Ohne Angabe	45	6	/	/	/	/	/	/	/	/	/	/	17	17	
Zusammen	1 155	560	273	144	78	27	22	9	/	/	/	76	481	38	
<b>Zusammen</b>															
unte 1 000	511	453	231	122	57	19	16	/	/	/	/	/	/	44	9
1 000 - 1 800	2 861	2 435	1 111	967	258	53	32	9	/	/	/	/	13	375	38
1 800 - 2 500	4 454	3 312	1 384	1 050	712	97	51	10	/	/	/	/	35	1 049	58
2 500 - 3 000	2 680	1 765	791	489	287	143	41	9	/	/	/	/	26	852	38
3 000 - 4 000	3 161	1 975	858	570	282	108	125	22	6	/	/	/	33	1 102	51
4 000 - 5 000	1 461	877	320	256	134	46	65	47	/	/	/	/	20	537	28
5 000 - 6 000	752	440	149	124	70	26	29	22	15	/	/	/	13	286	14
6 000 - 7 500	469	254	85	60	45	19	20	12	/	6	/	/	10	193	11
7 500 und mehr	483	271	84	55	42	21	25	14	7	/	20	/	21	177	13
Zusammen	16 833	11 782	5 013	3 693	1 887	532	405	149	49	23	31	175	4 616	260	
Selbständige Landwirte, mth Familienangehörige	294	63	23	17	12	/	/	/	/	/	/	187	30	14	
Kein Einkommen	75	70	/	11	18	13	14	6	/	/	/	/	/	/	
Ohne Angabe	850	109	42	29	20	7	7	/	/	/	/	21	244	475	
Zusammen	18 051	12 025	5 082	3 751	1 938	556	429	158	53	25	33	383	4 891	752	

\*) Ergebnis des Mikrozensus - Bevölkerung am Familienwohnsitz - Ehepaare verheiratet zusammenlebend

**3 Familien**  
**3 16 Ehepaare im April 1994 nach Staatsangehörigkeit der Bezugsperson, Zahl der ledigen Kinder und**  
**monatlichem Nettoeinkommen der Ehepartner\*)**  
**3 16.3 Mit ausländischer Bezugsperson**

1 000

Nettoeinkommen des Ehemannes von bis unter DM	Ins- gesamt	Nettoeinkommen der Ehefrau von bis unter DM										Selbst in der Landw. mith Fam- Angehörige	Kein Ein- kommen	Ohne Angabe	
		zu- sammen	unter 1 000	1 000 1 800	1 800 2 500	2 500 3 000	3 000 4 000	4 000 5 000	5 000 6 000	6 000 7 500	7 500 und mehr				
<b>ohne Kinder</b>															
unter 1 000	52	44	27	10	6	/	/	/	/	/	/	/	/	7	/
1 000 - 1 800	84	56	19	21	12	/	/	/	/	/	/	/	/	27	/
1 800 - 2 500	125	76	23	26	23	/	/	/	/	/	/	/	/	45	/
2 500 - 3 000	49	28	8	8	7	/	/	/	/	/	/	/	/	20	/
3 000 - 4 000	33	20	6	6	/	/	/	/	/	/	/	/	/	12	/
4 000 - 5 000	12	7	/	/	/	/	/	/	/	/	/	/	/	/	/
5 000 - 6 000	6	/	/	/	/	/	/	/	/	/	/	/	/	/	/
6 000 - 7 500	/	/	/	/	/	/	/	/	/	/	/	/	/	/	/
7 500 und mehr	8	/	/	/	/	/	/	/	/	/	/	/	/	/	/
Zusammen	374	240	87	75	51	12	10	/	/	/	/	/	/	123	7
Selbständige Landwirte, mith Familienangehörige	/	/	/	/	/	/	/	/	/	/	/	/	/	/	/
Kein Einkommen	23	22	/	6	8	/	/	/	/	/	/	/	/	/	/
Ohne Angabe	24	5	/	/	/	/	/	/	/	/	/	/	/	5	13
Zusammen	422	268	90	83	60	15	13	/	/	/	/	/	/	130	21
<b>mit Kindern</b>															
unter 1 000	91	79	52	14	9	/	/	/	/	/	/	/	/	10	/
1 000 - 1 800	172	104	39	42	16	/	/	/	/	/	/	/	/	62	5
1 800 - 2 500	333	178	69	55	46	/	/	/	/	/	/	/	/	148	6
2 500 - 3 000	247	104	48	30	20	/	/	/	/	/	/	/	/	138	/
3 000 - 4 000	186	81	38	26	10	/	/	/	/	/	/	/	/	100	/
4 000 - 5 000	38	17	7	/	/	/	/	/	/	/	/	/	/	17	/
5 000 - 6 000	20	9	/	/	/	/	/	/	/	/	/	/	/	10	/
6 000 - 7 500	13	/	/	/	/	/	/	/	/	/	/	/	/	9	/
7 500 und mehr	15	6	/	/	/	/	/	/	/	/	/	/	/	8	/
Zusammen	1 115	581	260	175	106	19	13	5	/	/	/	/	/	9	503
Selbständige Landwirte, mith Familienangehörige	/	/	/	/	/	/	/	/	/	/	/	/	/	/	/
Kein Einkommen	22	21	/	7	7	/	/	/	/	/	/	/	/	/	/
Ohne Angabe	48	7	/	/	/	/	/	/	/	/	/	/	/	20	20
Zusammen	1 189	612	264	184	116	22	16	6	/	/	/	/	/	11	524
<b>mit 1 Kind</b>															
unter 1 000	41	34	19	8	/	/	/	/	/	/	/	/	/	6	/
1 000 - 1 800	76	48	15	22	8	/	/	/	/	/	/	/	/	26	/
1 800 - 2 500	136	78	30	22	22	/	/	/	/	/	/	/	/	56	/
2 500 - 3 000	76	34	14	11	7	/	/	/	/	/	/	/	/	39	/
3 000 - 4 000	51	28	13	9	/	/	/	/	/	/	/	/	/	21	/
4 000 - 5 000	12	7	/	/	/	/	/	/	/	/	/	/	/	/	/
5 000 - 6 000	7	/	/	/	/	/	/	/	/	/	/	/	/	/	/
6 000 - 7 500	/	/	/	/	/	/	/	/	/	/	/	/	/	/	/
7 500 und mehr	/	/	/	/	/	/	/	/	/	/	/	/	/	/	/
Zusammen	408	236	96	75	48	8	5	/	/	/	/	/	/	161	8
Selbständige Landwirte, mith Familienangehörige	/	/	/	/	/	/	/	/	/	/	/	/	/	/	/
Kein Einkommen	12	12	/	/	/	/	/	/	/	/	/	/	/	/	/
Ohne Angabe	20	/	/	/	/	/	/	/	/	/	/	/	/	6	10
Zusammen	442	252	98	81	53	10	7	/	/	/	/	/	/	167	19

\*) Ergebnis des Mikrozensus - Bevölkerung am Familienwohnsitz - Ehepaare verheiratet zusammenlebend

**3 Familien**  
**3.18 Ehepaare im April 1994 nach Staatsangehörigkeit der Bezugsperson, Zahl der ledigen Kinder und monatlichem Nettoeinkommen der Ehepartner\*)**  
**3.18.3 Mit ausländischer Bezugsperson**

1 000

Nettoeinkommen des Ehemannes von bis unter DM	Ins- gesamt	Nettoeinkommen der Ehefrau von bis unter DM										Selbst in der Landw. mith Fam- Angehörige	Kein Ein- kommen	Ohne Angabe	
		zu- sammen	unter 1 000	1 000 - 1 800	1 800 - 2 500	2 500 - 3 000	3 000 - 4 000	4 000 - 5 000	5 000 - 6 000	6 000 - 7 500	7 500 und mehr				
<b>mit 2 Kindern</b>															
unte 1 000	30	28	20	/	/	/	/	/	/	/	/	/	/	/	/
1 000 - 1 800	61	37	15	14	6	/	/	/	/	/	/	/	/	22	/
1 800 - 2 500	129	73	26	25	19	/	/	/	/	/	/	/	/	53	/
2 500 - 3 000	103	50	23	14	10	/	/	/	/	/	/	/	/	52	/
3 000 - 4 000	72	35	16	13	/	/	/	/	/	/	/	/	/	35	/
4 000 - 5 000	16	7	/	/	/	/	/	/	/	/	/	/	/	6	/
5 000 - 6 000	8	/	/	/	/	/	/	/	/	/	/	/	/	/	/
6 000 - 7 500	6	/	/	/	/	/	/	/	/	/	/	/	/	/	/
7 500 und mehr	9	/	/	/	/	/	/	/	/	/	/	/	/	/	/
Zusammen	432	239	106	72	44	8	5	/	/	/	/	/	/	183	7
Selbständige Landwirte, mith Familienangehörige	/	/	/	/	/	/	/	/	/	/	/	/	/	/	/
Kein Einkommen	6	6	/	/	/	/	/	/	/	/	/	/	/	/	/
Ohne Angabe	16	/	/	/	/	/	/	/	/	/	/	/	/	7	6
Zusammen	456	248	107	74	48	9	6	/	/	/	/	/	/	190	13
<b>mit 3 und mehr Kindern</b>															
unte 1 000	21	18	13	/	/	/	/	/	/	/	/	/	/	/	/
1 000 - 1 800	36	19	10	6	/	/	/	/	/	/	/	/	/	15	/
1 800 - 2 500	69	27	12	8	5	/	/	/	/	/	/	/	/	40	/
2 500 - 3 000	68	20	11	5	/	/	/	/	/	/	/	/	/	47	/
3 000 - 4 000	62	17	9	5	/	/	/	/	/	/	/	/	/	43	/
4 000 - 5 000	10	/	/	/	/	/	/	/	/	/	/	/	/	6	/
5 000 - 6 000	5	/	/	/	/	/	/	/	/	/	/	/	/	/	/
6 000 - 7 500	/	/	/	/	/	/	/	/	/	/	/	/	/	/	/
7 500 und mehr ...	/	/	/	/	/	/	/	/	/	/	/	/	/	/	/
Zusammen	275	107	58	28	14	/	/	/	/	/	/	/	/	159	7
Selbständige Landwirte, mith Familienangehörige	/	/	/	/	/	/	/	/	/	/	/	/	/	/	/
Kein Einkommen	/	/	/	/	/	/	/	/	/	/	/	/	/	/	/
Ohne Angabe	11	/	/	/	/	/	/	/	/	/	/	/	/	7	/
Zusammen	291	111	58	30	15	/	/	/	/	/	/	/	/	167	10
<b>Zusammen</b>															
unter 1 000	143	123	79	23	14	/	/	/	/	/	/	/	/	17	/
1 000 - 1 800	256	160	59	63	28	6	/	/	/	/	/	/	/	89	7
1 800 - 2 500	458	254	91	81	68	7	/	/	/	/	/	/	/	193	8
2 500 - 3 000	296	132	56	38	27	8	/	/	/	/	/	/	/	158	/
3 000 - 4 000	219	101	44	32	13	/	6	/	/	/	/	/	/	112	/
4 000 - 5 000	50	25	9	6	/	/	/	/	/	/	/	/	/	21	/
5 000 - 6 000	26	12	/	/	/	/	/	/	/	/	/	/	/	13	/
6 000 - 7 500	18	7	/	/	/	/	/	/	/	/	/	/	/	11	/
7 500 und mehr ...	23	9	/	/	/	/	/	/	/	/	/	/	/	12	/
Zusammen	1 489	822	347	250	157	31	23	8	/	/	/	/	/	626	29
Selbständige Landwirte, mith Familienangehörige	/	/	/	/	/	/	/	/	/	/	/	/	/	/	/
Kein Einkommen	45	43	/	13	15	/	/	/	/	/	/	/	/	/	/
Ohne Angabe	72	12	/	/	/	/	/	/	/	/	/	/	/	25	33
Zusammen	1 611	879	354	267	176	36	29	9	/	/	/	/	/	654	63

\*) Ergebnis des Mikrozensus - Bevölkerung am Familienwohnsitz - Ehepaare verheiratet zusammenlebend



### 3 Familien

#### 3.17 Alleinstehende ohne Kinder im April 1994 nach Familienstand sowie Staatsangehörigkeit, Altersgruppen, Beteiligung am Erwerbsleben, Stellung im Beruf und monatlichem Nettoeinkommen\*) 1 000

Gegenstand der Nachweisung	Insgesamt				Männer				Frauen			
	insgesamt	verheiratet getrenntlebend	verwitwet	geschieden	zusammen	verheiratet getrenntlebend	verwitwet	geschieden	zusammen	verheiratet getrenntlebend	verwitwet	geschieden
<b>Insgesamt</b>												
Alleinstehende .....	8 747	695	5 592	2 460	2 550	430	892	1 228	6 197	264	4 700	1 233
davon:												
deutsch .....	8 355	537	5 495	2 323	2 323	305	871	1 147	6 032	232	4 625	1 175
ausländisch .....	392	158	96	138	228	126	22	80	165	32	75	58
<b>im Alter von ... bis unter ... Jahren</b>												
unter 25 .....	48	37	/	10	21	16	/	/	27	21	/	6
25 - 30 .....	150	68	/	78	85	40	/	43	65	28	/	35
30 - 35 .....	264	83	6	174	180	57	/	121	83	27	/	53
35 - 40 .....	317	72	10	235	219	53	/	161	99	19	5	74
40 - 45 .....	380	69	21	290	230	49	6	175	150	20	15	115
45 - 50 .....	422	64	48	310	219	44	11	164	203	20	37	146
50 - 55 .....	632	82	141	409	288	50	29	209	344	32	112	200
55 - 60 .....	708	74	298	336	271	48	60	163	437	27	238	172
60 - 65 .....	701	47	452	203	205	30	90	85	497	17	362	118
65 - 70 .....	954	34	758	162	198	17	129	52	756	16	630	110
70 - 75 .....	1 304	29	1 151	125	193	12	152	29	1 111	16	999	96
75 und mehr .....	2 867	36	2 702	129	442	15	406	21	2 425	22	2 296	108
<b>nach Beteiligung am Erwerbsleben und Stellung im Beruf</b>												
Erwerbspersonen .....	2 626	513	421	1 692	1 449	348	120	981	1 176	164	301	712
Erwerbstätige .....	2 210	443	357	1 411	1 212	302	102	808	999	141	254	603
Selbständige .....	277	55	52	169	188	44	20	123	89	11	32	46
Mith. Fam.-Angehörige .....	15	/	12	/	5	/	/	/	10	/	9	/
Beamte/Beamtinnen .....	118	29	11	79	84	22	7	56	35	7	/	24
Angestellte .....	1 018	182	157	679	403	93	31	279	615	89	127	400
Arbeiter/Arbeiterinnen .....	782	176	124	482	532	141	41	349	250	34	83	133
Erwerbslose .....	415	70	64	282	238	47	18	173	178	23	46	109
Nichterwerbspersonen .....	6 121	182	5 171	768	1 101	82	772	247	5 020	100	4 399	521
dar. mit überwiegender Lebensunterhalt durch Rente u. dgl. ....	6 011	148	5 133	731	1 081	75	767	239	4 931	73	4 366	492
<b>mit monatlichem Nettoeinkommen von ... bis unter ... DM</b>												
unter 1 000 .....	1 034	82	622	329	212	35	56	121	821	48	566	208
1 000 - 1 800 .....	3 364	166	2 446	753	657	82	276	300	2 707	84	2 170	453
1 800 - 2 500 .....	2 261	178	1 462	621	722	116	282	324	1 539	62	1 180	297
2 500 - 3 000 .....	666	72	353	242	297	52	101	144	370	20	252	98
3 000 - 3 500 .....	356	46	174	137	174	36	51	87	183	10	123	50
3 500 - 4 000 .....	181	27	79	75	93	20	23	50	88	7	56	25
4 000 - 5 000 .....	188	30	73	86	113	25	26	63	75	/	47	23
5 000 - 6 000 .....	76	14	25	38	51	12	11	29	25	/	14	9
6 000 - 7 500 .....	38	7	12	19	28	7	6	15	10	/	6	/
7 500 und mehr .....	51	13	13	25	40	13	6	21	12	/	7	/
Sonstige 1) .....	531	61	334	136	164	34	56	74	366	26	278	62

\*) Ergebnis des Mikrozensus - Bevölkerung am Familienwohnsitz - Verheiratet getrenntlebende, verwitwete bzw. geschiedene Personen ohne Kinder

1) Selbständige Landwirte, mithelfende Familienangehörige, kein Einkommen sowie ohne Angabe.

**4 Nichteheliche Lebensgemeinschaften**  
**4.1 Nichteheliche Lebensgemeinschaften\*)**

Zeitpunkt	Insgesamt		Ohne Kinder		Mit Kindern	
	1 000	%	1 000	%	1 000	%
<b>Früheres Bundesgebiet</b>						
April 1972 .....	137	100	111	81,6	25	18,4
April 1978 .....	348	100	298	85,5	51	14,5
April 1982 .....	516	100	445	86,2	71	13,8
Juni 1985 .....	686	100	616	89,9	70	10,1
April 1986 .....	731	100	645	88,3	86	11,7
Mai 1987 .....	778	100	688	88,5	90	11,5
April 1988 .....	820	100	723	88,2	97	11,8
April 1989 .....	842	100	745	88,5	97	11,5
April 1990 .....	963	100	856	88,9	107	11,1
April 1991 .....	1 066	100	868	81,4	198	18,6
Mai 1992 .....	1 147	100	925	80,7	222	19,3
April 1993 .....	1 220	100	979	80,2	241	19,8
April 1994 .....	1 282	100	1 022	79,7	260	20,3
<b>Deutschland</b>						
April 1991 .....	1 393	100	1 015	72,8	378	27,2
Mai 1992 .....	1 485	100	1 076	72,4	409	27,6
April 1993 .....	1 582	100	1 146	72,5	436	27,5
April 1994 .....	1 658	100	1 196	72,1	462	27,9

\*) Schätzungen aus Ergebnissen des Mikrozensus. - Partner nichtehelicher Lebensgemeinschaften werden in den Haushalts- und Familientabellen als Alleinstehende ohne Kinder bzw. Alleinerziehende entsprechend ihrem Familienstand nachgewiesen

**4.2 Nichteheliche Lebensgemeinschaften im April 1994 nach Alter und Familienstand des weiblichen Partners sowie nach Zahl der Kinder \*)**

Alter von ... bis unter ... Jahren ----- Familienstand	Nichteheliche Lebensgemeinschaften				Kinder		Kinder je nichteheliche Lebens- gemeinschaft mit Kind(ern)  Anzahl
	ins- gesamt	ohne Kinder	mit Kind(ern)	darunter mit Kind(ern) unter 18 Jahren*)	ins- gesamt	darunter unter 18 Jahre	
<b>Insgesamt</b>							
Insgesamt .....	1 658	1 196	462	410	675	585	1,46
<b>nach Altersgruppen der Frau</b>							
18 - 25 .....	378	321	57	56	66	65	1,17
25 - 30 .....	437	328	108	108	145	145	1,34
30 - 35 .....	246	138	108	108	166	164	1,54
35 - 45 .....	257	124	134	117	221	183	1,66
45 - 55 .....	156	117	39	18	55	24	1,39
55 und mehr .....	184	168	16	/	20	/	1,28
<b>nach Familienstand der Frau</b>							
Ledig .....	1 103	864	239	232	311	298	1,30
Verheiratet getr.lebend ...	52	32	20	18	32	29	1,64
Verwitwet .....	166	131	35	18	57	32	1,66
Geschieden .....	338	168	170	142	274	226	1,62

\*) Schätzung aus Ergebnissen des Mikrozensus. - Partner nichtehelicher Lebensgemeinschaften werden in den Haushalts- und Familientabellen als Alleinstehende ohne Kinder bzw. Alleinerziehende entsprechend ihrem Familienstand nachgewiesen

\*) In nichtehelichen Lebensgemeinschaften mit Kind(ern) unter 18 Jahren können ggf. auch noch ältere Kinder leben

**4 Nichteheliche Lebensgemeinschaften**  
**4.3 Nichteheliche Lebensgemeinschaften im April 1994**  
**nach dem Alter der Partner \*)**

1 000

Alter der Männer von ... bis unter ... Jahren	Ins- gesamt	Alter der Frauen von .. bis unter Jahren									
		18 - 20	20 - 25	25 - 30	30 - 35	35 - 40	40 - 45	45 - 50	50 - 55	55 - 60	60 und mehr

**Insgesamt**

18 - 20 .....	/	/	/	/	/	/	/	/	/	/	/
20 - 25 .....	188	16	132	31	/	/	/	/	/	/	/
25 - 30 .....	447	6	168	220	39	8	/	/	/	/	/
30 - 35 .....	300	/	36	129	95	25	9	/	/	/	/
35 - 40 .....	179	/	8	35	61	45	19	7	/	/	/
40 - 45 .....	131	/	/	11	27	37	31	12	7	/	/
45 - 50 .....	99	/	/	5	12	17	24	21	12	5	/
50 - 55 .....	100	/	/	/	5	10	13	20	25	14	9
55 - 60 .....	74	/	/	/	/	/	6	8	22	18	12
60 und mehr .....	136	/	/	/	/	/	/	/	11	24	92
<b>Insgesamt ..</b>	<b>1 658</b>	<b>26</b>	<b>351</b>	<b>437</b>	<b>246</b>	<b>149</b>	<b>108</b>	<b>76</b>	<b>81</b>	<b>64</b>	<b>119</b>

**ohne Kinder**

18 - 20 .....	/	/	/	/	/	/	/	/	/	/	/
20 - 25 .....	160	14	118	24	/	/	/	/	/	/	/
25 - 30 .....	351	5	142	175	22	/	/	/	/	/	/
30 - 35 .....	194	/	29	92	56	9	/	/	/	/	/
35 - 40 .....	101	/	/	23	33	22	9	5	/	/	/
40 - 45 .....	70	/	/	7	14	17	14	8	5	/	/
45 - 50 .....	62	/	/	/	6	9	12	14	9	/	/
50 - 55 .....	72	/	/	/	/	5	8	13	20	12	9
55 - 60 .....	60	/	/	/	/	/	6	18	15	11	11
60 und mehr .....	124	/	/	/	/	/	/	9	20	88	88
<b>Zusammen ..</b>	<b>1 196</b>	<b>23</b>	<b>298</b>	<b>328</b>	<b>138</b>	<b>69</b>	<b>55</b>	<b>52</b>	<b>65</b>	<b>54</b>	<b>114</b>

**mit Kindern ( ohne Altersbegrenzung )**

18 - 20 .....	/	/	/	/	/	/	/	/	/	/	/
20 - 25 .....	29	/	15	8	/	/	/	/	/	/	/
25 - 30 .....	96	/	26	45	17	/	/	/	/	/	/
30 - 35 .....	106	/	8	37	40	16	/	/	/	/	/
35 - 40 .....	78	/	/	12	27	23	9	/	/	/	/
40 - 45 .....	61	/	/	/	13	20	17	/	/	/	/
45 - 50 .....	37	/	/	/	6	8	11	6	/	/	/
50 - 55 .....	28	/	/	/	/	/	5	7	/	/	/
55 - 60 .....	14	/	/	/	/	/	/	/	/	/	/
60 und mehr .....	12	/	/	/	/	/	/	/	/	/	/
<b>Zusammen ..</b>	<b>462</b>	<b>/</b>	<b>53</b>	<b>108</b>	<b>108</b>	<b>81</b>	<b>53</b>	<b>24</b>	<b>16</b>	<b>10</b>	<b>6</b>

**mit Kindern unter 18 Jahren**

18 - 20 .....	/	/	/	/	/	/	/	/	/	/	/
20 - 25 .....	28	/	15	8	/	/	/	/	/	/	/
25 - 30 .....	95	/	26	45	17	/	/	/	/	/	/
30 - 35 .....	104	/	8	37	40	16	/	/	/	/	/
35 - 40 .....	74	/	/	12	27	22	8	/	/	/	/
40 - 45 .....	54	/	/	/	13	20	14	/	/	/	/
45 - 50 .....	28	/	/	/	6	7	8	/	/	/	/
50 - 55 .....	17	/	/	/	/	/	/	/	/	/	/
55 - 60 .....	6	/	/	/	/	/	/	/	/	/	/
60 und mehr .....	/	/	/	/	/	/	/	/	/	/	/
<b>Zusammen ..</b>	<b>410</b>	<b>/</b>	<b>53</b>	<b>108</b>	<b>108</b>	<b>76</b>	<b>41</b>	<b>13</b>	<b>6</b>	<b>/</b>	<b>/</b>

\*) Schätzung aus Ergebnissen des Mikrozensus. - Partner nichtehelicher Lebensgemeinschaften werden in den Haushalts- und Familientabellen als Alleinstehende ohne Kinder bzw. Alleinerziehende entsprechend ihrem Familienstand nachgewiesen.

**4 Nichteheliche Lebensgemeinschaften**  
**4.4 Nichteheliche Lebensgemeinschaften im April 1994**  
**nach dem Familienstand der Partner\*)**

1 000

Familienstand des Mannes	Insgesamt	Familienstand der Frau			
		ledig	verh. getrenntlebend	verwitwet	geschieden
<b>Insgesamt</b>					
Ledig .....	1 139	967	19	41	113
Verheiratet getr.lebend .....	65	18	22	7	18
Verwitwet .....	87	9	/	57	20
Geschieden .....	367	109	10	62	187
Insgesamt ...	1 658	1 103	52	166	338
<b>ohne Kinder</b>					
Ledig .....	864	777	10	29	49
Verheiratet getr.lebend .....	44	13	16	5	10
Verwitwet .....	71	6	/	51	13
Geschieden .....	216	68	6	46	97
Zusammen ...	1 196	864	32	131	168
<b>mit Kindern ( ohne Altersbegrenzung )</b>					
Ledig .....	275	190	9	12	65
Verheiratet getr.lebend .....	21	/	7	/	8
Verwitwet .....	16	/	/	5	7
Geschieden .....	151	41	/	16	90
Zusammen ...	462	239	20	35	170
<b>mit Kindern unter 18 Jahren</b>					
Ledig .....	260	187	8	8	57
Verheiratet getr.lebend .....	18	/	6	/	7
Verwitwet .....	8	/	/	/	/
Geschieden .....	124	39	/	8	73
Zusammen ...	410	232	18	18	142

\*) Schätzung aus Ergebnissen des Mikrozensus - Partner nichtehelicher Lebensgemeinschaften werden in den Haushalts- und Familientabellen als Alleinstehende ohne Kinder bzw. Alleinerziehende entsprechend ihrem Familienstand nachgewiesen

**4 Nichteheliche Lebensgemeinschaften**  
**4.5 Nichteheliche Lebensgemeinschaften im April 1994**  
**nach dem Nettoeinkommen der Partner\*)**

1 000

Nettoeinkommen des Mannes von ... bis unter ... DM	Insgesamt	Nettoeinkommen der Frau von ... bis unter ... DM							Sonstige <sup>1)</sup>
		unter 1 000	1 000 - 1 800	1 800 - 2 500	2 500 - 3 000	3 000 - 3 500	3 500 - 4 000	4 000 und mehr	

**Insgesamt**

unter 1 000 .....	159	64	50	29	7	/	/	/	/
1 000 - 1 800 .....	320	88	137	64	13	/	/	/	11
1 800 - 2 500 .....	531	89	182	206	24	7	/	/	16
2 500 - 3 000 .....	217	30	56	77	31	7	/	/	9
3 000 - 3 500 .....	109	12	23	39	15	11	/	/	5
3 500 - 4 000 .....	70	7	13	23	8	6	5	/	/
4 000 und mehr .....	147	15	21	38	19	15	10	22	8
Sonstige <sup>1)</sup> .....	105	8	14	15	5	/	/	/	59
<b>Insgesamt .....</b>	<b>1 658</b>	<b>314</b>	<b>494</b>	<b>491</b>	<b>122</b>	<b>55</b>	<b>26</b>	<b>39</b>	<b>117</b>

**ohne Kinder**

unter 1 000 .....	115	44	35	24	5	/	/	/	/
1 000 - 1 800 .....	211	49	96	43	9	/	/	/	8
1 800 - 2 500 .....	388	49	135	168	18	6	/	/	8
2 500 - 3 000 .....	162	17	42	63	25	6	/	/	5
3 000 - 3 500 .....	80	6	15	32	13	9	/	/	/
3 500 - 4 000 .....	51	/	9	18	7	5	/	/	/
4 000 und mehr .....	108	6	14	31	16	12	8	17	/
Sonstige <sup>1)</sup> .....	80	/	10	12	/	/	/	/	47
<b>Zusammen .....</b>	<b>1 196</b>	<b>179</b>	<b>356</b>	<b>391</b>	<b>97</b>	<b>44</b>	<b>21</b>	<b>29</b>	<b>79</b>

**mit Kindern ( ohne Altersbegrenzung )**

unter 1 000 .....	45	20	15	5	/	/	/	/	/
1 000 - 1 800 .....	109	39	40	21	/	/	/	/	/
1 800 - 2 500 .....	143	40	47	38	6	/	/	/	9
2 500 - 3 000 .....	55	14	14	14	6	/	/	/	/
3 000 - 3 500 .....	29	7	8	7	/	/	/	/	/
3 500 - 4 000 .....	18	/	/	/	/	/	/	/	/
4 000 und mehr .....	38	8	7	7	/	/	/	5	/
Sonstige <sup>1)</sup> .....	25	/	/	/	/	/	/	/	13
<b>Zusammen .....</b>	<b>462</b>	<b>134</b>	<b>139</b>	<b>100</b>	<b>25</b>	<b>11</b>	<b>6</b>	<b>10</b>	<b>38</b>

**mit Kindern unter 18 Jahren**

unter 1 000 .....	40	18	14	/	/	/	/	/	/
1 000 - 1 800 .....	98	35	35	19	/	/	/	/	/
1 800 - 2 500 .....	128	39	41	32	5	/	/	/	8
2 500 - 3 000 .....	48	13	12	11	/	/	/	/	/
3 000 - 3 500 .....	26	7	7	6	/	/	/	/	/
3 500 - 4 000 .....	15	/	/	/	/	/	/	/	/
4 000 und mehr .....	34	8	6	6	/	/	/	/	/
Sonstige <sup>1)</sup> .....	21	/	/	/	/	/	/	/	10
<b>Zusammen .....</b>	<b>410</b>	<b>126</b>	<b>122</b>	<b>85</b>	<b>21</b>	<b>9</b>	<b>/</b>	<b>8</b>	<b>34</b>

\*) Schätzung aus Ergebnissen des Mikrozensus - Partner nichtehelicher Lebensgemeinschaften werden in den Haushalts- und Familientabellen als Alleinstehende ohne Kinder bzw. Alleinerziehende entsprechend ihrem Familienstand nachgewiesen.

\*) Selbständige in der Landwirtschaft, mith. Familienangehörige, kein Einkommen bzw. ohne Angabe des Einkommens

**4 Nichteheliche Lebensgemeinschaften**  
**4.6 Nichteheliche Lebensgemeinschaften im April 1994**  
**nach der Beteiligung der Partner am Erwerbsleben \*)**

1 000

Beteiligung des Mannes am Erwerbsleben	Insgesamt	Beteiligung der Frau am Erwerbsleben		
		Erwerbstätige	Erwerbslose	Nichterwerbspersonen

**Insgesamt**

Erwerbstätige .....	1 308	1 050	122	136
Erwerbslose .....	132	71	37	25
Nichterwerbspersonen .....	218	74	9	135
Insgesamt ..	1 658	1 195	168	295

**ohne Kinder**

Erwerbstätige .....	926	784	63	79
Erwerbslose .....	80	47	20	13
Nichterwerbspersonen .....	190	59	7	124
Zusammen ..	1 196	890	90	216

**mit Kindern ( ohne Altersbegrenzung )**

Erwerbstätige .....	382	266	59	57
Erwerbslose .....	52	24	17	11
Nichterwerbspersonen .....	28	15	/	11
Zusammen ..	462	305	78	79

**mit Kindern unter 18 Jahren**

Erwerbstätige .....	345	237	56	52
Erwerbslose .....	47	22	15	10
Nichterwerbspersonen .....	18	11	/	5
Zusammen ..	410	270	73	67

\*) Schätzung aus Ergebnissen des Mikrozensus - Partner nichtehelicher Lebensgemeinschaften werden in den Haushalts- und Familientabellen als Alleinstehende ohne Kinder bzw. Alleinerziehende entsprechend ihrem Familienstand nachgewiesen

**4 Nichteheliche Lebensgemeinschaften**  
**4.7 Nichteheliche Lebensgemeinschaften im April 1994 nach dem**  
**überwiegenden Lebensunterhalt der Partner \*)**

1 000

Überwiegender Lebensunterhalt des Mannes	Insgesamt	Überwiegender Lebensunterhalt der Frau					
		Erwerbstätigkeit	Arbeitslosengeld	Rente	Sozialhilfe	Unterhaltszahlung	eigenes Vermögen
<b>Insgesamt</b>							
Erwerbstätigkeit	1 343	1 094	97	48	13	87	/
Arbeitslosengeld	101	57	23	10	5	6	/
Rente	133	26	/	96	/	/	/
Sozialhilfe	13	/	/	/	6	/	/
Unterhaltszahlung	59	41	/	/	/	13	/
eigenes Vermögen	8	5	/	/	/	/	/
Insgesamt	1 658	1 226	128	160	27	113	6
<b>ohne Kinder</b>							
Erwerbstätigkeit	952	812	51	36	/	45	/
Arbeitslosengeld	60	35	12	8	/	/	/
Rente	120	20	/	91	/	/	/
Sozialhilfe	7	/	/	/	/	/	/
Unterhaltszahlung	50	35	/	/	/	12	/
eigenes Vermögen	6	/	/	/	/	/	/
Zusammen	1 196	908	68	139	11	65	/
<b>mit Kindern (ohne Altersbegrenzung)</b>							
Erwerbstätigkeit	391	281	46	12	8	42	/
Arbeitslosengeld	41	21	11	/	/	/	/
Rente	13	6	/	5	/	/	/
Sozialhilfe	6	/	/	/	/	/	/
Unterhaltszahlung	9	6	/	/	/	/	/
eigenes Vermögen	/	/	/	/	/	/	/
Zusammen	462	318	60	21	16	47	/
<b>mit Kindern unter 18 Jahren</b>							
Erwerbstätigkeit	352	252	44	7	8	41	/
Arbeitslosengeld	37	20	10	/	/	/	/
Rente	5	/	/	/	/	/	/
Sozialhilfe	5	/	/	/	/	/	/
Unterhaltszahlung	8	6	/	/	/	/	/
eigenes Vermögen	/	/	/	/	/	/	/
Zusammen	410	282	56	10	15	46	/

\*) Schätzung aus Ergebnissen des Mikrozensus - Partner nichtehelicher Lebensgemeinschaften werden in den Haushalts- und Familientabellen als Alleinstehende ohne Kinder bzw. Alleinerziehende entsprechend ihrem Familienstand nachgewiesen

**5 Kinder**  
**5.1 Ledige Kinder in Familien im April 1994 nach Altersgruppen\*)**  
**1 000**

Alter der Kinder von ... bis unter ... Jahren	Insgesamt	Ehepaare	Familienstand der Alleinerziehenden 1)										
			zu- sammen	Männer					Frauen				
				zu- sammen	ledig	verh. getr - lebend	ver- witwet	ge- schieden	zu- sammen	ledig	verh. getr.- lebend	ver- witwet	ge- schieden
<b>Männlich</b>													
unter 3 .....	1 196	1 034	163	21	14	/	/	/	142	94	18	/	25
3 - 6 .....	1 392	1 198	195	20	8	/	/	7	174	81	30	8	55
6 - 10 .....	1 837	1 580	257	29	7	6	/	12	229	70	36	14	108
10 - 15 .....	2 310	1 962	348	46	6	10	8	22	302	47	47	36	172
15 - 18 .....	1 314	1 117	197	35	/	7	8	17	162	14	19	31	98
dar.: Schüler...	1 120	950	169	29	/	6	6	15	140	13	17	27	83
18 - 21 .....	1 187	992	194	43	/	8	12	20	151	11	15	46	79
21 - 28 .....	1 986	1 632	354	75	/	11	34	26	279	14	20	138	107
28 und mehr...	994	603	391	54	/	/	41	7	337	12	8	272	45
Zusammen ...	12 216	10 117	2 099	322	45	51	110	115	1 777	344	194	551	689
<b>Weiblich</b>													
unter 3 .....	1 123	958	165	19	12	/	/	/	146	96	16	/	29
3 - 6 .....	1 318	1 137	181	20	8	5	/	/	161	74	32	/	50
6 - 10 .....	1 733	1 477	256	27	9	/	/	10	229	65	37	14	112
10 - 15 .....	2 180	1 849	331	40	7	8	6	19	290	49	45	34	162
15 - 18 .....	1 206	1 019	186	29	/	6	8	14	157	16	20	28	93
dar.: Schüler...	1 077	911	166	27	/	5	8	12	140	14	19	25	82
18 - 21 .....	956	815	141	26	/	/	9	10	114	10	13	31	60
21 - 28 .....	1 092	896	195	41	/	5	19	14	155	9	12	72	62
28 und mehr...	332	182	150	28	/	/	22	/	122	/	/	100	14
Zusammen ...	9 939	8 334	1 605	231	43	36	73	78	1 374	324	179	290	581
<b>Insgesamt</b>													
unter 3 .....	2 319	1 992	327	40	26	/	/	7	288	190	34	10	54
3 - 6 .....	2 710	2 335	375	40	16	9	/	11	335	155	63	13	105
6 - 10 .....	3 570	3 057	513	56	16	11	7	22	457	135	74	29	220
10 - 15 .....	4 490	3 811	679	86	13	18	14	41	593	96	92	71	334
15 - 18 .....	2 520	2 136	383	64	/	12	17	31	319	30	39	59	190
dar.: Schüler...	2 197	1 861	336	56	/	11	14	27	280	27	36	52	165
18 - 21 .....	2 142	1 807	335	69	5	13	21	31	265	21	28	77	139
21 - 28 .....	3 078	2 529	549	115	5	16	53	40	434	23	32	210	169
28 und mehr...	1 326	784	542	82	/	/	64	10	459	17	11	372	59
Insgesamt ...	22 155	18 452	3 703	552	89	88	183	193	3 151	668	373	841	1 270

\*) Ergebnis des Mikrozensus. - Bevölkerung am Familienwohnsitz.

1) Als Alleinerziehende zählen auch Väter und Mütter mit volljährigen Kindern. - Einchl. der Alleinerziehenden, die Partner in einer nichtehelichen Lebensgemeinschaft sind



**5 Kinder**  
**5.2 Ledige Kinder in Familien im April 1994 nach Gemeindegrößenklassen, Altersgruppen und Kindergartenbesuch\*)**  
**1 000**

In Gemeinden mit ... bis unter Einwohnern	Ledige Kinder		Alter von . bis unter Jahren									
	insgesamt	darunter im Kindergarten	unter 3		3 - 4		4 - 5		5 - 6		6 und mehr	
			zu-sammen	darunter im Kindergarten	zu-sammen	darunter im Kindergarten	zu-sammen	darunter im Kindergarten	zu-sammen	darunter im Kindergarten	zu-sammen	darunter im Kindergarten
<b>Männlich</b>												
unter 5 000 .....	2 522	273	209	22	86	42	86	65	90	77	2 052	67
5 000 - 10 000 .....	1 380	152	139	8	51	18	51	39	56	49	1 083	39
10 000 - 20 000 .....	1 816	187	180	8	68	22	69	51	68	58	1 430	48
20 000 - 50 000 .....	2 089	225	203	14	79	28	86	61	80	69	1 640	54
50 000 - 100 000 .....	1 065	109	104	7	38	13	40	28	39	32	843	29
100 000 - 200 000 .....	822	94	88	/	31	10	33	24	36	31	634	25
200 000 - 500 000 .....	1 059	123	106	10	42	18	42	30	44	35	825	31
500 000 und mehr .....	1 463	174	166	20	60	26	60	43	56	43	1 120	41
Zusammen...	12 216	1 337	1 196	92	457	177	467	341	468	393	9 628	334
<b>Weiblich</b>												
unter 5 000 .....	2 017	262	198	19	82	39	87	65	88	76	1 561	63
5 000 - 10 000 .....	1 111	138	128	7	45	16	47	34	51	43	841	38
10 000 - 20 000 .....	1 456	175	169	9	63	22	62	46	63	54	1 098	45
20 000 - 50 000 .....	1 736	208	196	12	75	27	78	52	79	66	1 309	51
50 000 - 100 000 .....	876	106	101	8	40	13	40	28	37	31	658	26
100 000 - 200 000 .....	666	84	84	6	27	9	35	26	31	25	489	18
200 000 - 500 000 .....	845	113	91	11	38	17	37	26	40	33	639	26
500 000 und mehr .....	1 232	160	156	18	59	24	59	39	56	44	902	35
Zusammen...	9 939	1 246	1 123	89	428	168	445	317	444	372	7 498	300
<b>insgesamt</b>												
unter 5 000 .....	4 539	536	407	40	168	81	173	131	178	153	3 613	129
5 000 - 10 000 .....	2 491	289	267	14	96	34	98	73	106	92	1 924	77
10 000 - 20 000 .....	3 272	362	349	17	132	44	132	98	131	111	2 529	93
20 000 - 50 000 .....	3 825	433	399	26	154	55	164	113	159	134	2 949	105
50 000 - 100 000 .....	1 941	215	205	16	79	26	80	56	76	63	1 502	55
100 000 - 200 000 .....	1 489	178	172	9	58	19	68	50	67	56	1 123	43
200 000 - 500 000 .....	1 904	236	197	20	80	35	79	56	84	69	1 464	56
500 000 und mehr .....	2 695	334	323	38	119	51	119	82	112	87	2 022	76
Insgesamt .....	22 155	2 583	2 319	182	885	345	912	658	912	765	17 126	635

\*) Ergebnis des Mikrozensus. - Bevölkerung am Familienwohneitz.

**5 Kinder**  
**5.3 Ledige Kinder in Familien im April 1994 nach monatlichem Nettoeinkommen**  
**der Familie sowie nach Altersgruppen und Kindergartenbesuch\*)**  
**1 000**

Nettoeinkommen der Familie von . bis unter ... DM	Ledige Kinder		Alter von ... bis unter Jahren									
	insgesamt	darunter im Kinder- garten	unter 3		3 - 4		4 - 5		5 - 6		6 und mehr	
			zu- sammen	darunter im Kinder- garten	zu- sammen	darunter im Kinder- garten	zu- sammen	darunter im Kinder- garten	zu- sammen	darunter im Kinder- garten	zu- sammen	darunter im Kinder- garten
<b>Ehepaare</b>												
unter 1 000 .....	45	7	10	/	/	/	/	/	/	/	25	/
1 000 - 1 800 .....	378	57	83	7	25	8	22	14	21	15	226	14
1 800 - 2 500 .....	1 195	194	222	16	73	26	77	52	70	54	754	46
2 500 - 3 000 .....	1 765	291	316	17	116	37	117	77	109	89	1 107	70
3 000 - 3 500 .....	2 149	344	332	20	127	45	130	92	131	111	1 428	77
3 500 - 4 000 .....	2 037	297	266	18	103	38	102	76	106	92	1 460	73
4 000 - 5 000 .....	3 330	389	294	19	123	49	133	101	133	115	2 647	105
5 000 - 6 000 .....	2 160	191	140	9	65	26	63	48	67	58	1 826	49
6 000 - 7 500 .....	1 776	125	77	/	36	15	38	30	45	40	1 581	36
7 500 und mehr.....	1 579	93	62	/	28	9	33	25	32	29	1 423	26
Selbständige Landwirte, mithelfende Familien- angehörige .....	772	57	49	/	21	6	22	13	26	20	655	18
Ohne Angabe/kein Einkommen .....	1 266	117	142	9	43	13	45	31	43	34	993	30
Zusammen...	18 452	2 164	1 992	125	762	273	785	561	787	659	14 125	545
<b>Alleinerziehende 1)</b>												
unter 1 000 .....	309	69	101	15	25	14	20	14	16	13	147	13
1 000 - 1 800 .....	718	145	99	21	43	25	44	34	45	38	488	28
1 800 - 2 500 .....	767	109	61	13	28	18	32	26	33	29	613	23
2 500 - 3 000 .....	412	35	13	/	8	6	10	8	12	9	369	9
3 000 - 3 500 .....	323	15	9	/	/	/	/	/	5	/	301	/
3 500 - 4 000 .....	241	7	/	/	/	/	/	/	/	/	232	/
4 000 - 5 000 .....	294	/	/	/	/	/	/	/	/	/	285	/
5 000 - 6 000 .....	146	/	/	/	/	/	/	/	/	/	143	/
6 000 - 7 500 .....	90	/	/	/	/	/	/	/	/	/	88	/
7 500 und mehr.....	71	/	/	/	/	/	/	/	/	/	69	/
Selbständige Landwirte, mithelfende Familien- angehörige .....	44	/	/	/	/	/	/	/	/	/	42	/
Ohne Angabe/kein Einkommen .....	288	29	33	/	10	/	11	7	9	7	225	6
Zusammen...	3 703	419	327	57	123	71	127	96	125	105	3 001	89
<b>Insgesamt</b>												
unter 1 000 .....	354	76	111	15	29	15	23	16	19	16	172	14
1 000 - 1 800 .....	1 096	202	182	28	67	32	67	47	66	53	714	42
1 800 - 2 500 .....	1 962	303	283	29	101	45	108	77	103	83	1 367	69
2 500 - 3 000 .....	2 177	326	329	20	124	43	127	85	121	99	1 476	79
3 000 - 3 500 .....	2 471	359	341	21	131	47	134	96	137	115	1 729	81
3 500 - 4 000 .....	2 278	305	269	19	105	39	105	78	107	94	1 691	76
4 000 - 5 000 .....	3 624	394	298	20	124	49	135	102	135	116	2 932	106
5 000 - 6 000 .....	2 306	194	141	9	65	27	64	49	67	59	1 968	50
6 000 - 7 500 .....	1 866	127	77	/	36	15	39	31	45	41	1 669	36
7 500 und mehr.....	1 650	94	64	/	28	9	33	25	33	29	1 492	27
Selbständige Landwirte, mithelfende Familien- angehörige .....	816	59	49	/	22	6	22	13	26	21	697	18
Ohne Angabe/kein Einkommen .....	1 555	146	175	13	53	18	57	38	52	41	1 218	36
Insgesamt .....	22 155	2 583	2 319	182	885	345	912	658	912	765	17 126	635

\*) Ergebnis des Mikrozensus - Bevölkerung am Familienwohnsitz  
1) Als Alleinerziehende zählen auch Väter und Mütter mit volljährigen Kindern - Einschl. der Alleinerziehenden, die Partner in einer nichtehelichen Lebensgemeinschaft sind

## 5 Kinder

### 5.4 Ledige Kinder in Familien im April 1994 nach Beteiligung am Erwerbsleben und Stellung im Beruf der Bezugsperson sowie nach Altersgruppen und Kindergartenbesuch\*) 1 000

Beteiligung am Erwerbsleben und Stellung im Beruf der Bezugsperson	Ledige Kinder		Alter von ... bis unter . . Jahren									
	insgesamt	darunter im Kindergarten	unter 3		3 - 4		4 - 5		5 - 6		6 und mehr	
			zu-sammen	darunter im Kindergarten	zu-sammen	darunter im Kindergarten	zu-sammen	darunter im Kindergarten	zu-sammen	darunter im Kindergarten	zu-sammen	darunter im Kindergarten

#### Bezugspersonen: Verheiratet zusammenlebend

Erwerbspersonen	17 068	2 119	1 941	122	742	265	768	552	767	646	12 849	534
Erwerbstätige	16 025	2 001	1 818	111	700	251	723	521	723	613	12 061	505
Selbständige u. mith. Familienangehörige	2 219	235	196	12	83	30	85	62	86	71	1 770	61
Beamte/Beamtinnen	1 473	165	151	5	59	20	58	43	59	52	1 146	45
Angestellte	5 358	692	643	35	244	87	243	183	243	211	3 985	176
Arbeiter/-innen	6 974	909	828	58	314	115	338	234	335	278	5 160	223
Erwerbelose	1 043	118	123	11	42	14	45	31	45	33	788	29
Nichterwerbspersonen	1 384	44	51	/	20	8	17	9	20	13	1 277	11
darunter mit überwiegender Lebensunterhalt durch Rente und dgl.	1 264	28	31	/	14	5	10	5	13	8	1 195	8
<b>Zusammen</b>	<b>18 452</b>	<b>2 164</b>	<b>1 992</b>	<b>125</b>	<b>762</b>	<b>273</b>	<b>785</b>	<b>561</b>	<b>787</b>	<b>659</b>	<b>14 125</b>	<b>545</b>

#### Bezugspersonen: Alleinerziehend 1)

Erwerbspersonen	2 549	350	209	50	93	61	100	81	96	85	2 050	72
Erwerbstätige	2 066	258	152	34	65	45	73	60	73	65	1 703	55
Selbständige u. mith. Familienangehörige	186	15	11	/	/	/	/	/	/	/	161	/
Beamte/Beamtinnen	96	7	6	/	/	/	/	/	/	/	83	/
Angestellte	1 157	160	87	20	40	28	44	38	45	41	941	34
Arbeiter/-innen	628	76	48	11	19	13	22	17	21	18	518	16
Erwerbelose	483	91	57	16	28	17	27	21	23	20	348	17
Nichterwerbspersonen	1 155	70	118	7	30	10	28	15	28	20	951	17
darunter mit überwiegender Lebensunterhalt durch Rente und dgl.	995	47	83	5	21	7	18	9	19	13	854	13
<b>Zusammen</b>	<b>3 703</b>	<b>419</b>	<b>327</b>	<b>57</b>	<b>123</b>	<b>71</b>	<b>127</b>	<b>96</b>	<b>125</b>	<b>105</b>	<b>3 001</b>	<b>89</b>

#### Insgesamt

Erwerbspersonen	19 617	2 469	2 150	172	836	327	868	633	864	731	14 899	606
Erwerbstätige	18 091	2 259	1 970	145	766	296	796	582	796	677	13 763	560
Selbständige u. mith. Familienangehörige	2 405	250	207	14	87	32	89	65	91	75	1 931	64
Beamte/Beamtinnen	1 569	172	158	7	62	21	60	45	61	53	1 229	47
Angestellte	6 515	852	729	55	284	115	287	220	288	252	4 926	209
Arbeiter/-innen	7 603	985	876	70	333	128	360	251	356	297	5 678	240
Erwerbelose	1 525	209	180	27	70	31	72	52	68	53	1 135	46
Nichterwerbspersonen	2 539	114	169	10	50	18	44	24	48	34	2 227	28
darunter mit überwiegender Lebensunterhalt durch Rente und dgl.	2 259	74	114	7	35	12	28	15	32	20	2 050	20
<b>Insgesamt</b>	<b>22 155</b>	<b>2 583</b>	<b>2 319</b>	<b>182</b>	<b>885</b>	<b>345</b>	<b>912</b>	<b>658</b>	<b>912</b>	<b>765</b>	<b>17 126</b>	<b>635</b>

\*) Ergebnis des Mikrozensus - Bevölkerung am Familienwohnsitz  
1) Als Alleinerziehende zählen auch Väter und Mütter mit volljährigen Kindern. - Einchl. der Alleinerziehenden, die Partner in einer nichtehelichen Lebensgemeinschaft sind.

**5 Kinder**  
**5.5 Ledige Kinder in Familien im April 1994 nach Beteiligung am Erwerbsleben und Familienstand der**  
**Bezugsperson sowie nach Altersgruppen und Kindergartenbesuch\*)**  
**1 000**

Familienstand der Bezugsperson	Ledige Kinder		Alter von . bis unter .. Jahren									
	insgesamt	darunter im Kindergarten	unter 3		3 - 4		4 - 5		5 - 6		6 und mehr	
			zu-sammen	darunter im Kindergarten	zu-sammen	darunter im Kindergarten	zu-sammen	darunter im Kindergarten	zu-sammen	darunter im Kindergarten	zu-sammen	darunter im Kindergarten
<b>Bezugspersonen: Erwerbstätig</b>												
Ehepaare.....	16 025	2 001	1 818	111	700	251	723	521	723	613	12 061	505
Alleinerziehende Männer												
ledig.....	65	15	19	/	/	/	/	/	/	/	35	/
verh. getrenntlebend.....	65	7	/	/	/	/	/	/	/	/	55	/
verwitwet.....	90	/	/	/	/	/	/	/	/	/	86	/
geschieden.....	155	9	5	/	/	/	/	/	/	/	141	/
Zusammen.....	375	34	29	5	10	6	10	8	9	8	316	8
Alleinerziehende Frauen												
ledig.....	378	115	87	21	34	25	32	27	26	23	199	18
verh. getrenntlebend.....	206	31	12	/	8	/	10	8	9	8	166	8
verwitwet.....	266	7	/	/	/	/	/	/	/	/	257	/
geschieden.....	841	72	20	/	12	9	20	17	25	23	764	19
Zusammen.....	1 692	224	123	29	55	39	63	52	64	57	1 386	47
Alleinerziehende												
ledig.....	443	129	106	25	39	28	36	30	29	26	234	21
verh. getrenntlebend.....	271	38	16	/	10	5	13	10	12	10	221	10
verwitwet.....	355	10	/	/	/	/	/	/	/	/	343	/
geschieden.....	996	81	26	5	14	10	22	19	29	26	905	21
Zusammen.....	2 066	258	152	34	65	45	73	60	73	65	1 703	55
Zusammen.....	18 091	2 259	1 970	145	766	296	796	582	796	677	13 763	560
<b>Bezugspersonen: Erwerbelos oder Nichterwerbsperson</b>												
Ehepaare.....	2 427	163	174	14	62	22	62	40	64	47	2 064	40
Alleinerziehende Männer												
ledig.....	23	/	7	/	/	/	/	/	/	/	12	/
verh. getrenntlebend.....	22	/	/	/	/	/	/	/	/	/	19	/
verwitwet.....	93	/	/	/	/	/	/	/	/	/	91	/
geschieden.....	38	/	/	/	/	/	/	/	/	/	34	/
Zusammen.....	177	9	11	/	/	/	/	/	/	/	156	/
Alleinerziehende Frauen												
ledig.....	289	68	103	16	26	14	19	13	18	15	123	11
verh. getrenntlebend.....	167	27	22	/	11	/	14	9	10	7	110	/
verwitwet.....	575	6	6	/	/	/	/	/	/	/	561	/
geschieden.....	428	50	33	/	14	7	16	11	18	14	348	15
Zusammen.....	1 460	152	164	22	53	25	51	34	49	38	1 142	33
Alleinerziehende												
ledig.....	313	73	110	17	29	15	20	14	19	16	135	12
verh. getrenntlebend.....	189	29	23	/	12	/	15	10	11	7	129	5
verwitwet.....	668	7	7	/	/	/	/	/	/	/	652	/
geschieden.....	467	53	35	/	15	7	17	11	19	15	382	15
Zusammen.....	1 637	161	175	23	58	27	54	36	52	41	1 298	35
Zusammen.....	4 064	324	349	37	119	49	116	76	116	87	3 363	75
<b>Bezugspersonen: insgesamt</b>												
Ehepaare.....	18 452	2 164	1 992	125	762	273	785	561	787	659	14 125	545
Alleinerziehende Männer												
ledig.....	89	19	26	/	7	/	6	/	/	/	47	/
verh. getrenntlebend.....	88	9	/	/	/	/	/	/	/	/	74	/
verwitwet.....	183	/	/	/	/	/	/	/	/	/	177	/
geschieden.....	193	12	7	/	/	/	/	/	/	/	175	/
Zusammen.....	552	43	40	6	15	7	13	10	12	10	473	10
Alleinerziehende Frauen												
ledig.....	668	183	190	37	60	38	50	40	44	39	323	29
verh. getrenntlebend.....	373	58	34	/	19	9	24	17	19	15	276	13
verwitwet.....	841	13	10	/	/	/	/	/	6	/	818	/
geschieden.....	1 270	122	54	8	26	15	36	28	43	37	1 111	33
Zusammen.....	3 151	376	288	51	109	64	114	86	113	96	2 528	80
Alleinerziehende												
ledig.....	756	202	216	42	67	43	56	44	48	41	369	32
verh. getrenntlebend.....	461	67	39	/	22	10	27	19	22	17	351	16
verwitwet.....	1 024	17	12	/	5	/	/	/	7	6	995	6
geschieden.....	1 463	134	61	9	29	17	39	30	48	41	1 286	36
Zusammen.....	3 703	419	327	57	123	71	127	96	125	105	3 001	89
insgesamt.....	22 155	2 583	2 319	182	885	345	912	658	912	765	17 126	635

\*) Ergebnis des Mikrozensus. - Bevölkerung am Familienwohnsitz - Als Alleinerziehende zählen auch Väter und Mütter mit volljährigen Kindern - Einschl. der Alleinerziehenden, die Partner in einer nichtehelichen Lebensgemeinschaft sind

**5 Kinder**  
**5.6 Ledige Kinder in Familien im April 1994 nach Beteiligung am Erwerbsleben und Familienstand der Bezugsperson sowie nach Altersgruppen\*)**  
**1 000**

Alter der Kinder von ... bis unter ... Jahren	Insgesamt	Ehepaare	Familienstand der Alleinerziehenden 1)										
			zu- sammen	Männer					Frauen				
				zu- sammen	ledig	verh. getr - lebend	ver- witwet	ge- schieden	zu- sammen	ledig	verh. getr - lebend	ver- witwet	ge- schieden

**Bezugspersonen: Erwerbstätig**

unter 3 .....	1 970	1 818	152	29	19	/	/	5	123	87	12	/	20
3 - 6 .....	2 358	2 146	211	29	11	7	/	9	182	92	28	5	57
6 - 10 .....	3 129	2 816	312	43	13	8	6	17	269	82	41	14	131
10 - 15 .....	3 948	3 483	466	71	10	15	12	35	394	62	60	37	235
15 - 18 .....	2 186	1 915	271	50	/	10	12	25	220	21	25	32	143
dar.: Schüler...	1 904	1 668	236	44	/	9	10	22	192	18	23	27	124
18 - 21 .....	1 795	1 559	236	55	/	10	15	25	181	16	17	42	106
21 - 28 .....	2 298	1 969	330	80	/	11	31	34	250	15	20	90	125
28 und mehr .....	407	319	88	17	/	/	9	/	72	/	/	42	23
Zusammen ...	18 091	16 025	2 066	375	65	65	90	155	1 692	378	206	266	841

**Bezugspersonen: Erwerbelos oder Nichterwerbsperson**

unter 3 .....	349	174	175	11	7	/	/	/	164	103	22	6	33
3 - 6 .....	352	188	164	11	/	/	/	/	154	63	35	8	48
6 - 10 .....	441	241	201	13	/	/	/	5	188	53	32	14	88
10 - 15 .....	542	329	213	14	/	/	/	6	199	34	32	34	99
15 - 18 .....	334	221	113	14	/	/	/	6	99	10	15	28	47
dar.: Schüler...	293	193	100	12	/	/	/	/	88	9	14	24	41
18 - 21 .....	348	248	99	15	/	/	6	5	85	5	11	35	34
21 - 28 .....	780	560	219	35	/	/	22	7	184	8	12	120	44
28 und mehr .....	919	466	453	66	/	/	55	6	388	13	8	331	35
Zusammen ...	4 064	2 427	1 637	177	23	22	93	38	1 460	289	167	575	428

**Bezugspersonen: Insgesamt**

unter 3 .....	2 319	1 992	327	40	26	/	/	7	288	190	34	10	54
3 - 6 .....	2 710	2 335	375	40	16	9	/	11	335	155	63	13	105
6 - 10 .....	3 570	3 057	513	56	16	11	7	22	457	135	74	29	220
10 - 15 .....	4 490	3 811	679	86	13	18	14	41	593	96	92	71	334
15 - 18 .....	2 520	2 136	383	64	/	12	17	31	319	30	39	59	190
dar.: Schüler...	2 197	1 861	336	56	/	11	14	27	280	27	36	52	165
18 - 21 .....	2 142	1 807	335	69	5	13	21	31	265	21	28	77	139
21 - 28 .....	3 078	2 529	549	115	5	16	53	40	434	23	32	210	169
28 und mehr .....	1 326	784	542	82	/	/	64	10	459	17	11	372	59
Insgesamt ...	22 155	18 452	3 703	552	89	88	183	193	3 151	668	373	841	1 270

\*) Ergebnis des Mikrozensus - Bevölkerung am Familienwohnetz.  
1) Als Alleinerziehende zählen auch Väter und Mütter mit volljährigen Kindern. - Einschl. der Alleinerziehenden, die Partner in einer nichtehelichen Lebensgemeinschaft sind

**5 Kin**  
**5.7 Ledige Kinder unter 8 Jahren in Familien im April 1994**  
**der Familie sowie nach Altersgruppen, Kin**  
**in**

Lfd. Nr.	Nettoeinkommen der Familie von ... bis unter ... DM	Insgesamt	Davon				unter 3		3 - 4		4 - 5	
			Schüler		keine Schüler		zu-sammen	darunter im Kindergarten	zu-sammen	darunter im Kindergarten	zu-sammen	darunter im Kindergarten
			zu-sammen	darunter im Kindergarten	zu-sammen	darunter im Kindergarten						
<b>Ehe</b>												
1	unter 1 000.....	25	/	/	21	7	10	/	/	/	/	/
2	1 000 - 1 800.....	195	28	/	167	57	83	7	25	8	22	14
3	1 800 - 2 500.....	574	86	12	488	194	222	16	73	26	77	52
4	2 500 - 3 000.....	860	136	19	724	291	316	17	116	37	117	77
5	3 000 - 3 500.....	953	161	22	792	344	332	20	127	45	130	92
6	3 500 - 4 000.....	778	130	17	648	297	266	18	103	38	102	76
7	4 000 - 5 000.....	970	186	24	784	389	294	19	123	49	133	101
8	5 000 - 6 000.....	477	95	10	382	191	140	9	65	26	63	48
9	6 000 - 7 500.....	298	67	6	230	125	77	/	36	15	38	30
10	7 500 und mehr.....	233	52	/	181	93	62	/	28	9	33	25
11	Selbständige Landwirte, mithelfende Familienangehörige.....	169	34	/	134	57	49	/	21	6	22	13
12	Ohne Angabe/kein Einkommen.....	364	61	9	303	117	142	9	43	13	45	31
13	Zusammen...	5 894	1 041	132	4 853	2 164	1 992	125	762	273	785	561
<b>Allein</b>												
14	unter 1 000.....	196	21	/	174	69	101	15	25	14	20	14
15	1 000 - 1 800.....	308	50	7	259	145	99	21	43	25	44	34
16	1 800 - 2 500.....	221	43	6	178	109	61	13	28	18	32	26
17	2 500 - 3 000.....	67	16	/	51	35	13	/	8	6	10	8
18	3 000 - 3 500.....	36	10	/	26	15	9	/	/	/	/	/
19	3 500 - 4 000.....	16	/	/	12	7	/	/	/	/	/	/
20	4 000 - 5 000.....	15	/	/	10	/	/	/	/	/	/	/
21	5 000 - 6 000.....	6	/	/	/	/	/	/	/	/	/	/
22	6 000 - 7 500.....	/	/	/	/	/	/	/	/	/	/	/
23	7 500 und mehr.....	/	/	/	/	/	/	/	/	/	/	/
24	Selbständige Landwirte, mithelfende Familienangehörige.....	/	/	/	/	/	/	/	/	/	/	/
25	Ohne Angabe/kein Einkommen.....	81	11	/	69	29	33	/	10	/	11	7
26	Zusammen...	956	164	24	791	419	327	57	123	71	127	96
<b>dar.: alleiner</b>												
27	unter 1 000.....	186	20	/	166	64	96	14	24	13	19	13
28	1 000 - 1 800.....	288	47	7	241	136	92	20	39	23	41	31
29	1 800 - 2 500.....	192	38	5	155	97	51	11	25	16	29	23
30	2 500 - 3 000.....	53	13	/	40	28	9	/	6	/	8	7
31	3 000 - 3 500.....	28	9	/	20	12	6	/	/	/	12	/
32	3 500 - 4 000.....	12	/	/	8	6	/	/	/	/	/	/
33	4 000 - 5 000.....	8	/	/	6	/	/	/	/	/	/	/
34	5 000 - 6 000.....	/	/	/	/	/	/	/	/	/	/	/
35	6 000 - 7 500.....	/	/	/	/	/	/	/	/	/	/	/
36	7 500 und mehr.....	/	/	/	/	/	/	/	/	/	/	/
37	Selbständige Landwirte, mithelfende Familienangehörige.....	/	/	/	/	/	/	/	/	/	/	/
38	Ohne Angabe/kein Einkommen.....	72	10	/	62	26	30	/	9	/	10	6
39	Zusammen...	848	145	21	703	376	288	51	109	64	114	86
<b>Ine</b>												
40	unter 1 000.....	220	25	/	196	76	111	15	29	15	23	16
41	1 000 - 1 800.....	503	78	11	426	202	182	28	67	32	67	47
42	1 800 - 2 500.....	794	129	18	666	303	283	29	101	45	108	77
43	2 500 - 3 000.....	927	152	23	775	326	329	20	124	43	127	85
44	3 000 - 3 500.....	989	171	24	818	359	341	21	131	47	134	96
45	3 500 - 4 000.....	794	135	18	660	305	269	19	105	39	105	78
46	4 000 - 5 000.....	985	191	24	794	394	298	20	124	49	135	102
47	5 000 - 6 000.....	483	97	11	386	194	141	9	65	27	64	49
48	6 000 - 7 500.....	301	68	6	233	127	77	/	36	15	39	31
49	7 500 und mehr.....	237	53	/	184	94	64	/	28	9	33	25
50	Selbständige Landwirte, mithelfende Familienangehörige.....	171	35	/	136	59	49	/	22	6	22	13
51	Ohne Angabe/kein Einkommen.....	444	72	10	372	146	175	13	53	18	57	38
52	Insgesamt .	6 849	1 205	156	5 644	2 583	2 319	182	885	345	912	658

<sup>\*)</sup> Ergebnis des Mikrozensus. - Bevölkerung am Familienwohnsitz.  
1) Als Alleinerziehende zählen auch Väter und Mütter mit volljährigen Kindern. - Einschl. der Alleinerziehenden, die Partner in einer nichtehelichen Lebensgemeinschaft sind.

der  
nach monatlichem Nettoeinkommen  
dergarten-, Kinderhort- und Schulbesuch \*)  
1 000

Alter von .. bis unter .. Jahren															Lfd. Nr.
5 - 6					6 - 7					7 - 8					
zu- sammen	Schüler		keine Schüler		zu- sammen	Schüler		keine Schüler		zu- sammen	Schüler		keine Schüler		
	zu- sammen	darunter im Kinder- hort	zu- sammen	darunter im Kinder- garten		zu- sammen	darunter im Kinder- hort	zu- sammen	darunter im Kinder- garten		zu- sammen	darunter im Kinder- hort	zu- sammen	darunter im Kinder- garten	
<b>paare</b>															
/	/	/	/	/	/	/	/	/	/	/	/	/	/	/	1
21	/	/	19	15	23	8	/	15	12	20	18	/	/	/	2
70	6	/	63	54	68	20	/	48	41	65	59	/	6	/	3
109	12	7	97	89	107	34	7	73	67	95	90	6	/	/	4
131	13	9	119	111	116	38	6	78	72	116	110	7	6	/	5
106	8	5	98	92	103	29	6	74	70	98	93	6	/	/	6
133	11	6	122	115	148	41	8	107	101	139	134	10	6	/	7
67	5	/	61	58	73	24	/	49	47	70	66	/	/	/	8
45	/	/	42	40	52	16	/	36	34	50	49	/	/	/	9
32	/	/	30	29	38	11	/	27	26	40	39	/	/	/	10
26	/	/	23	20	27	9	/	18	17	24	23	/	/	/	11
43	/	/	39	34	47	15	/	31	28	44	41	/	/	/	12
787	71	41	716	659	804	246	46	558	517	763	724	44	39	29	13
<b>erziehende 1)</b>															
16	/	/	14	13	17	/	/	13	12	16	15	/	/	/	14
45	/	/	41	38	40	12	/	28	25	38	34	/	/	/	15
33	/	/	31	29	33	10	/	23	22	33	32	/	/	/	16
12	/	/	10	9	13	/	/	9	9	11	11	/	/	/	17
5	/	/	/	/	6	/	/	/	/	9	8	/	/	/	18
/	/	/	/	/	/	/	/	/	/	/	/	/	/	/	19
/	/	/	/	/	/	/	/	/	/	/	/	/	/	/	20
/	/	/	/	/	/	/	/	/	/	/	/	/	/	/	21
/	/	/	/	/	/	/	/	/	/	/	/	/	/	/	22
/	/	/	/	/	/	/	/	/	/	/	/	/	/	/	23
/	/	/	/	/	/	/	/	/	/	/	/	/	/	/	24
9	/	/	8	7	10	/	/	6	5	7	6	/	/	/	25
125	11	7	114	105	128	38	7	90	82	125	115	10	9	8	26
<b>ziehende Frauen</b>															
15	/	/	14	13	16	/	/	12	11	16	15	/	/	/	27
43	/	/	39	36	37	11	/	26	23	36	32	/	/	/	28
28	/	/	27	25	30	8	/	21	20	29	28	/	/	/	29
9	/	/	9	8	10	/	/	7	7	10	10	/	/	/	30
/	/	/	/	/	5	/	/	/	/	7	7	/	/	/	31
/	/	/	/	/	/	/	/	/	/	/	/	/	/	/	32
/	/	/	/	/	/	/	/	/	/	/	/	/	/	/	33
/	/	/	/	/	/	/	/	/	/	/	/	/	/	/	34
/	/	/	/	/	/	/	/	/	/	/	/	/	/	/	35
/	/	/	/	/	/	/	/	/	/	/	/	/	/	/	36
/	/	/	/	/	/	/	/	/	/	/	/	/	/	/	37
8	/	/	7	7	9	/	/	6	5	6	5	/	/	/	38
113	9	6	104	96	114	33	7	80	73	111	103	9	8	7	39
<b>gesamt</b>															
19	/	/	17	16	20	5	/	15	13	19	17	/	/	/	40
66	6	/	60	53	63	20	/	43	37	58	52	/	7	5	41
103	8	6	94	83	101	30	6	71	63	98	91	6	7	6	42
121	14	8	107	99	120	38	8	82	76	106	101	7	5	/	43
137	14	9	123	115	122	40	7	82	76	125	118	7	7	/	44
107	8	5	100	94	106	30	6	76	72	101	97	6	/	/	45
135	12	6	124	116	149	42	8	108	102	143	137	10	6	/	46
67	5	/	62	59	75	24	/	50	48	71	67	/	/	/	47
45	/	/	43	41	53	16	/	37	35	51	49	/	/	/	48
33	/	/	30	29	39	11	/	27	26	40	39	/	/	/	49
26	/	/	24	21	28	9	/	18	17	24	23	/	/	/	50
52	5	/	47	41	57	19	/	37	34	51	47	/	/	/	51
912	82	48	830	765	932	284	54	648	598	888	839	54	49	36	52

**5 Kinder**  
**5.8 Ledige Kinder im Alter von 6 Jahren und mehr in Familien im April 1994**  
**nach Altersgruppen, schulischer und beruflicher Ausbildung sowie nach**  
**Beteiligung am Erwerbsleben und Stellung im Beruf der Bezugsperson\*)**  
**1 000**

Alter von ... bis unter ... Jahren	Insgesamt	Beteiligung am Erwerbsleben bzw. Stellung im Beruf der Bezugsperson						Erwerbelose oder Nichterwerbs- personen
		Erwerbstätige					Arbeiter/ -innen	
		zusammen	Selbständige, mith. Familien- angehörige	Beamte/ Beamtinnen	Angestellte	Erwerbelose oder Nichterwerbs- personen		
Schulbesuch  Erwerbsbeteiligung								
6 - 10	3 570	3 129	375	267	1 134	1 353	441	
dar.: Klassenstufe 1 - 4 (Grundstufe)	2 843	2 496	302	216	900	1 078	347	
dar.: Kindergarten/-krippe/-hort und Klassenstufe 1 - 4	188	163	16	11	59	77	24	
10 - 15	1 037	890	108	80	321	382	147	
Klassenstufe 5 - 10 (Mitteltstufe)	3 453	3 058	381	280	1 130	1 266	395	
15 - 18	1 456	1 261	160	115	457	529	194	
Klassenstufe 5 - 10 (Mitteltstufe)								
Klassenstufe 11 - 13 (Gymnasiale Oberstufe)	462	417	74	54	176	113	45	
Fachhochschule	11	9	/	/	/	/	/	
Hochschule	/	/	/	/	/	/	/	
Berufliche Schule, Nichterwerbstätige	190	151	19	7	41	84	39	
Zusammen...	2 123	1 841	255	178	678	731	281	
Erwerbstätige 1)	397	344	43	15	94	192	53	
dar.: Berufliche Schule, Erwerbstätige	396	344	43	15	94	191	52	
kaufm./techn. Auszubildende	122	107	13	7	35	52	15	
dar.: Berufliche Schule	121	107	13	7	35	52	15	
gewerbl. Auszubildende	200	174	22	5	44	103	26	
dar.: Berufliche Schule	200	174	22	5	44	103	26	
Weder in Ausbildung noch erwerbstätig	/	/	/	/	/	/	/	
Zusammen...	2 520	2 186	298	193	772	923	334	
18 - 21								
Klassenstufe 5 - 10 (Mitteltstufe)	45	33	/	/	11	15	12	
Klassenstufe 11 - 13 (Gymnasiale Oberstufe)	480	428	73	67	197	91	52	
Fachhochschule	67	56	8	/	25	19	11	
Hochschule	86	77	17	14	36	11	9	
Berufliche Schule, Nichterwerbstätige	93	74	10	5	24	35	19	
Zusammen...	770	667	111	94	293	170	103	
Erwerbstätige 1)	1 213	1 019	135	57	301	526	194	
dar.: Berufliche Schule, Erwerbstätige	557	469	58	22	142	247	88	
kaufm./techn. Auszubildende	280	238	31	14	85	108	42	
dar.: Berufliche Schule	218	186	23	11	66	86	32	
gewerbl. Auszubildende	344	286	36	11	75	163	58	
dar.: Berufliche Schule	287	239	28	9	62	139	48	
Weder in Ausbildung noch erwerbstätig	158	108	11	6	31	61	50	
Zusammen...	2 142	1 794	257	156	625	756	347	
21 und mehr								
Klassenstufe 5 - 10 (Mitteltstufe)	8	6	/	/	/	/	/	
Klassenstufe 11 - 13 (Gymnasiale Oberstufe)	28	23	/	/	9	6	6	
Fachhochschule	204	154	32	20	66	36	50	
Hochschule	598	461	87	92	223	59	137	
Berufliche Schule, Nichterwerbstätige	59	44	7	/	19	14	15	
Zusammen...	896	687	131	120	319	117	209	
Erwerbstätige 1)	2 970	1 796	352	116	554	773	1 174	
dar.: Berufliche Schule, Erwerbstätige	133	109	17	10	46	35	24	
kaufm./techn. Auszubildende	17	96	15	10	44	26	21	
dar.: Berufliche Schule	66	54	8	6	25	16	12	
gewerbl. Auszubildende	69	55	8	/	23	20	13	
dar.: Berufliche Schule	38	32	/	/	13	11	6	
Weder in Ausbildung noch erwerbstätig	537	222	28	15	71	108	315	
Zusammen...	4 403	2 705	511	252	944	998	1 698	
Insgesamt								
Klassenstufe 1 - 4 (Grundstufe)	3 880	3 387	410	296	1 221	1 460	494	
dar.: Kindergarten/-krippe/-hort und Klassenstufe 1 - 4	188	163	16	11	59	77	24	
Klassenstufe 5 - 10 (Mitteltstufe)	4 961	4 358	547	398	1 600	1 813	603	
Klassenstufe 11 - 13 (Gymnasiale Oberstufe)	970	867	151	124	382	210	103	
Fachhochschule	282	219	40	26	94	58	63	
Hochschule	687	541	104	106	260	71	146	
Berufliche Schule, Nichterwerbstätige	342	269	37	17	83	132	73	
Zusammen...	11 122	9 641	1 288	968	3 640	3 744	1 482	
Erwerbstätige 1)	4 580	3 159	531	188	949	1 491	1 421	
dar.: Berufliche Schule, Erwerbstätige	1 085	921	119	47	282	474	164	
kaufm./techn. Auszubildende	518	441	59	31	164	187	77	
dar.: Berufliche Schule	406	347	44	23	126	154	58	
gewerbl. Auszubildende	613	515	65	22	142	286	98	
dar.: Berufliche Schule	525	444	54	17	120	253	81	
Weder in Ausbildung noch erwerbstätig	1 392	936	107	70	327	432	456	
Insgesamt...	17 094	13 736	1 926	1 227	4 916	5 667	3 358	

\*) Ergebnis des Mikrozensus. - Bevölkerung am Familienwohnsitz.

1) Ohne Schüler/Studenten.



**5 Kinder**  
**5.9 Ledige Kinder in Familien im April 1994 nach schulischer und beruflicher Ausbildung,**  
**Beteiligung am Erwerbsleben und Altersgruppen\*)**

**5.9.1 Insgesamt**  
**1 000**

Kindergartenbesuch	Insgesamt	Alter von . bis unter ... Jahren								
		unter 3	3 - 6	6 - 10	10 - 15	15 - 18	18 - 21	21 - 25	25 - 28	28 und mehr
<b>Männlich</b>										
Noch nicht in schulischer Ausbildung 1).....	2 913	1 196	1 349	367	/	/	/	/	/	/
dar.: Kindergarten/-krippe/-hort.....	1 337	92	910	334	/	/	/	/	/	/
Klassenstufe 1 - 4 (Grundstufe).....	2 045	/	43	1 455	547	/	/	/	/	/
dar.: Kindergarten/-krippe/-hort und										
Klassenstufe 1 - 4.....	148	/	25	98	25	/	/	/	/	/
Klassenstufe 5 - 10 (Mittelstufe).....	2 576	/	/	15	1 763	767	26	/	/	/
Klassenstufe 11 - 13 (Gymnasiale Oberstufe).....	473	/	/	/	/	212	243	16	/	/
Fachhochschule.....	180	/	/	/	/	/	28	82	49	17
Hochschule.....	404	/	/	/	/	/	34	207	115	46
Berufliche Schule, Nichterwerbstätige.....	162	/	/	/	/	93	36	20	8	/
Schulbesuch zusammen.....	5 840	/	43	1 470	2 310	1 079	366	330	174	69
Erwerbstätige 2).....	2 995	/	/	/	/	235	726	854	430	750
dar.: Berufliche Schule, Erwerbstätige.....	632	/	/	/	/	234	322	64	8	/
Auszubildende.....	659	/	/	/	/	194	362	90	9	/
dar.: Berufliche Schule.....	547	/	/	/	/	194	296	50	5	/
Weder in Ausbildung noch erwerbstätig.....	468	/	/	/	/	/	95	131	67	175
dar.: Erwerbslose.....	324	/	/	/	/	/	64	98	50	111
Zusammen.....	12 216	1 196	1 392	1 837	2 310	1 314	1 187	1 315	671	994
<b>Weiblich</b>										
Noch nicht in schulischer Ausbildung 1).....	2 731	1 123	1 279	330	/	/	/	/	/	/
dar.: Kindergarten/-krippe/-hort.....	1 246	89	857	300	/	/	/	/	/	/
Klassenstufe 1 - 4 (Grundstufe).....	1 918	/	39	1 388	490	/	/	/	/	/
dar.: Kindergarten/-krippe/-hort und										
Klassenstufe 1 - 4.....	136	/	23	90	24	/	/	/	/	/
Klassenstufe 5 - 10 (Mittelstufe).....	2 415	/	/	16	1 689	688	19	/	/	/
Klassenstufe 11 - 13 (Gymnasiale Oberstufe).....	497	/	/	/	/	249	237	10	/	/
Fachhochschule.....	102	/	/	/	/	7	39	42	11	/
Hochschule.....	283	/	/	/	/	/	52	155	55	19
Berufliche Schule, Nichterwerbstätige.....	180	/	/	/	/	97	58	21	/	/
Schulbesuch zusammen.....	5 396	/	39	1 404	2 180	1 043	405	230	70	24
Erwerbstätige 2).....	1 585	/	/	/	/	162	488	511	190	234
dar.: Berufliche Schule, Erwerbstätige.....	454	/	/	/	/	162	234	53	/	/
Auszubildende.....	473	/	/	/	/	128	262	75	6	/
dar.: Berufliche Schule.....	384	/	/	/	/	128	210	44	/	/
Weder in Ausbildung noch erwerbstätig.....	227	/	/	/	/	/	63	65	25	74
dar.: Erwerbslose.....	126	/	/	/	/	/	37	48	15	28
Zusammen.....	9 939	1 123	1 318	1 733	2 180	1 206	956	806	285	332
<b>Insgesamt</b>										
Noch nicht in schulischer Ausbildung 1).....	5 644	2 319	2 628	697	/	/	/	/	/	/
dar.: Kindergarten/-krippe/-hort.....	2 583	182	1 767	635	/	/	/	/	/	/
Klassenstufe 1 - 4 (Grundstufe).....	3 963	/	82	2 843	1 037	/	/	/	/	/
dar.: Kindergarten/-krippe/-hort und										
Klassenstufe 1 - 4.....	285	/	48	188	49	/	/	/	/	/
Klassenstufe 5 - 10 (Mittelstufe).....	4 992	/	/	30	3 453	1 456	45	6	/	/
Klassenstufe 11 - 13 (Gymnasiale Oberstufe).....	970	/	/	/	/	462	480	26	/	/
Fachhochschule.....	282	/	/	/	/	11	67	124	60	20
Hochschule.....	687	/	/	/	/	/	86	362	170	66
Berufliche Schule, Nichterwerbstätige.....	342	/	/	/	/	190	93	41	11	6
Schulbesuch zusammen.....	11 236	/	82	2 873	4 490	2 123	771	560	244	93
Erwerbstätige 2).....	4 580	/	/	/	/	397	1 213	1 365	620	984
dar.: Berufliche Schule, Erwerbstätige.....	1 085	/	/	/	/	396	557	117	12	/
Auszubildende.....	1 131	/	/	/	/	322	623	165	15	5
dar.: Berufliche Schule.....	931	/	/	/	/	321	505	94	8	/
Weder in Ausbildung noch erwerbstätig.....	695	/	/	/	/	/	158	196	92	249
dar.: Erwerbslose.....	450	/	/	/	/	/	101	144	66	139
Insgesamt.....	22 155	2 319	2 710	3 570	4 490	2 520	2 142	2 122	957	1 326

\*) Ergebnis des Mikrozensus - Bevölkerung am Familienwohnsitz  
1) Kinder bis einschl. 7 Jahre.  
2) Ohne Schüler/Studenten.

**5 Kinder**  
**5.9 Ledige Kinder in Familien im April 1994 nach schulischer und beruflicher Ausbildung,**  
**Beteiligung am Erwerbsleben und Altersgruppen\*)**  
**5.9.2 Deutsche**  
**1 000**

Kindergartenbesuch	Insgesamt	Alter von ... bis unter ... Jahren								
		unter 3	3 - 6	6 - 10	10 - 15	15 - 18	18 - 21	21 - 25	25 - 28	28 und mehr
<b>Männlich</b>										
Noch nicht in schulischer Ausbildung 1).....	2 538	1 026	1 190	322	/	/	/	/	/	/
dar.: Kindergarten/-krippe/-hort.....	1 205	84	825	296	/	/	/	/	/	/
Klassenstufe 1 - 4 (Grundstufe) .....	1 815	/	34	1 303	477	/	/	/	/	/
dar.: Kindergarten/-krippe/-hort und										
Klassenstufe 1 - 4 .....	132	/	20	90	23	/	/	/	/	/
Klassenstufe 5 - 10 (Mittelstufe) .....	2 285	/	/	13	1 578	674	17	/	/	/
Klassenstufe 11 - 13 (Gymnasiale Oberstufe) ..	436	/	/	/	/	197	223	14	/	/
Fachhochschule .....	171	/	/	/	/	/	24	79	48	17
Hochschule .....	386	/	/	/	/	/	31	197	111	45
Berufliche Schule, Nichterwerbstätige .....	123	/	/	/	/	66	26	18	8	/
Schulbesuch zusammen .....	5 216	/	34	1 315	2 056	942	322	311	169	67
Erwerbstätige 2).....	2 790	/	/	/	/	211	646	790	410	733
dar.: Berufliche Schule, Erwerbstätige.....	567	/	/	/	/	210	286	60	8	/
Auszubildende .....	592	/	/	/	/	176	320	84	9	/
dar.: Berufliche Schule .....	493	/	/	/	/	176	263	47	5	/
Weder in Ausbildung noch erwerbstätig .....	408	/	/	/	/	/	70	110	60	167
dar.: Erwerbelose .....	281	/	/	/	/	/	47	82	46	105
Zusammen...	10 952	1 026	1 224	1 638	2 056	1 153	1 038	1 211	639	966
<b>Weiblich</b>										
Noch nicht in schulischer Ausbildung 1).....	2 387	966	1 127	294	/	/	/	/	/	/
dar.: Kindergarten/-krippe/-hort.....	1 129	81	776	271	/	/	/	/	/	/
Klassenstufe 1 - 4 (Grundstufe) .....	1 710	/	32	1 248	429	/	/	/	/	/
dar.: Kindergarten/-krippe/-hort und										
Klassenstufe 1 - 4 .....	121	/	19	81	20	/	/	/	/	/
Klassenstufe 5 - 10 (Mittelstufe) .....	2 151	/	/	13	1 521	602	13	/	/	/
Klassenstufe 11 - 13 (Gymnasiale Oberstufe) ...	464	/	/	/	/	233	221	9	/	/
Fachhochschule .....	95	/	/	/	/	6	35	40	10	/
Hochschule .....	268	/	/	/	/	/	48	147	53	18
Berufliche Schule, Nichterwerbstätige .....	148	/	/	/	/	77	48	19	/	/
Schulbesuch zusammen .....	4 836	/	32	1 261	1 951	919	365	218	68	22
Erwerbstätige 2).....	1 461	/	/	/	/	143	435	477	180	226
dar.: Berufliche Schule, Erwerbstätige.....	410	/	/	/	/	143	213	50	/	/
Auszubildende .....	427	/	/	/	/	115	235	70	6	/
dar.: Berufliche Schule .....	348	/	/	/	/	114	190	41	/	/
Weder in Ausbildung noch erwerbstätig .....	192	/	/	/	/	/	47	54	21	71
dar.: Erwerbelose .....	108	/	/	/	/	/	29	39	14	26
Zusammen...	8 877	966	1 159	1 555	1 951	1 062	847	748	268	320
<b>Zusammen</b>										
Noch nicht in schulischer Ausbildung 1).....	4 925	1 992	2 317	616	/	/	/	/	/	/
dar.: Kindergarten/-krippe/-hort.....	2 334	165	1 601	567	/	/	/	/	/	/
Klassenstufe 1 - 4 (Grundstufe) .....	3 525	/	67	2 551	906	/	/	/	/	/
dar.: Kindergarten/-krippe/-hort und										
Klassenstufe 1 - 4 .....	253	/	39	171	43	/	/	/	/	/
Klassenstufe 5 - 10 (Mittelstufe) .....	4 436	/	/	26	3 100	1 275	30	/	/	/
Klassenstufe 11 - 13 (Gymnasiale Oberstufe) ...	900	/	/	/	/	429	445	23	/	/
Fachhochschule .....	266	/	/	/	/	10	59	119	58	19
Hochschule .....	654	/	/	/	/	/	79	344	165	62
Berufliche Schule, Nichterwerbstätige .....	271	/	/	/	/	143	74	38	11	6
Schulbesuch zusammen .....	10 052	/	67	2 577	4 006	1 861	687	529	237	89
Erwerbstätige 2).....	4 251	/	/	/	/	354	1 081	1 266	590	959
dar.: Berufliche Schule, Erwerbstätige.....	977	/	/	/	/	353	499	110	11	/
Auszubildende .....	1 020	/	/	/	/	291	555	154	15	5
dar.: Berufliche Schule .....	841	/	/	/	/	290	453	88	8	/
Weder in Ausbildung noch erwerbstätig .....	600	/	/	/	/	/	117	164	81	238
dar.: Erwerbelose .....	389	/	/	/	/	/	76	122	60	132
Zusammen.	19 829	1 992	2 383	3 193	4 006	2 215	1 885	1 960	908	1 286

\*) Ergebnis des Mikrozensus - Bevölkerung am Familienwohnsitz  
1) Kinder bis einschl. 7 Jahre.  
2) Ohne Schüler/Studenten.

**5 Kinder**  
**5.9 Ledige Kinder in Familien im April 1994 nach schulischer und beruflicher Ausbildung,**  
**Beteiligung am Erwerbsleben und Altersgruppen\*)**  
**5.9.3 Ausländer/-innen**  
**1 000**

Kindergartenbesuch  Schulbesuch  Erwerbsbeteiligung	Insgesamt	Alter von ... bis unter ... Jahren								
		unter 3	3 - 6	6 - 10	10 - 15	15 - 18	18 - 21	21 - 25	25 - 28	28 und mehr
<b>Männlich</b>										
Noch nicht in schulischer Ausbildung 1).....	375	170	160	45	/	/	/	/	/	/
dar.: Kindergarten/-krippe/-hort.....	131	8	85	38	/	/	/	/	/	/
Klassenstufe 1 - 4 (Grundstufe).....	230	/	8	152	69	/	/	/	/	/
dar.: Kindergarten/-krippe/-hort und										
Klassenstufe 1 - 4.....	17	/	6	8	/	/	/	/	/	/
Klassenstufe 5 - 10 (Mittelstufe).....	291	/	/	/	185	94	9	/	/	/
Klassenstufe 11 - 13 (Gymnasiale Oberstufe) ...	37	/	/	/	/	16	19	/	/	/
Fachhochschule.....	10	/	/	/	/	/	/	/	/	/
Hochschule.....	18	/	/	/	/	/	/	10	/	/
Berufliche Schule, Nichterwerbstätige.....	38	/	/	/	/	27	10	/	/	/
Schulbesuch zusammen.....	624	/	8	154	254	137	44	18	5	/
Erwerbstätige 2).....	205	/	/	/	/	24	80	64	20	17
dar.: Berufliche Schule, Erwerbstätige.....	65	/	/	/	/	24	36	/	/	/
Auszubildende.....	66	/	/	/	/	18	42	6	/	/
dar.: Berufliche Schule.....	54	/	/	/	/	18	33	/	/	/
Weder in Ausbildung noch erwerbstätig.....	61	/	/	/	/	/	25	21	7	8
dar.: Erwerbslose.....	43	/	/	/	/	/	17	16	/	6
<b>Zusammen...</b>	<b>1 264</b>	<b>170</b>	<b>168</b>	<b>199</b>	<b>254</b>	<b>161</b>	<b>149</b>	<b>104</b>	<b>32</b>	<b>27</b>
<b>Weiblich</b>										
Noch nicht in schulischer Ausbildung 1).....	344	157	152	36	/	/	/	/	/	/
dar.: Kindergarten/-krippe/-hort.....	118	8	81	29	/	/	/	/	/	/
Klassenstufe 1 - 4 (Grundstufe).....	209	/	7	140	61	/	/	/	/	/
dar.: Kindergarten/-krippe/-hort und										
Klassenstufe 1 - 4.....	16	/	/	8	/	/	/	/	/	/
Klassenstufe 5 - 10 (Mittelstufe).....	264	/	/	/	168	87	6	/	/	/
Klassenstufe 11 - 13 (Gymnasiale Oberstufe) ...	33	/	/	/	/	17	16	/	/	/
Fachhochschule.....	6	/	/	/	/	/	/	/	/	/
Hochschule.....	15	/	/	/	/	/	8	/	/	/
Berufliche Schule, Nichterwerbstätige.....	32	/	/	/	/	21	10	/	/	/
Schulbesuch zusammen.....	560	/	7	143	229	124	40	12	/	/
Erwerbstätige 2).....	124	/	/	/	/	19	52	35	11	8
dar.: Berufliche Schule, Erwerbstätige.....	44	/	/	/	/	19	22	/	/	/
Auszubildende.....	45	/	/	/	/	13	26	5	/	/
dar.: Berufliche Schule.....	36	/	/	/	/	13	20	/	/	/
Weder in Ausbildung noch erwerbstätig.....	34	/	/	/	/	/	16	11	/	/
dar.: Erwerbslose.....	18	/	/	/	/	/	9	6	/	/
<b>Zusammen...</b>	<b>1 062</b>	<b>157</b>	<b>159</b>	<b>178</b>	<b>229</b>	<b>143</b>	<b>108</b>	<b>58</b>	<b>17</b>	<b>12</b>
<b>Zusammen</b>										
Noch nicht in schulischer Ausbildung 1).....	719	327	311	80	/	/	/	/	/	/
dar.: Kindergarten/-krippe/-hort.....	249	16	166	67	/	/	/	/	/	/
Klassenstufe 1 - 4 (Grundstufe).....	438	/	15	292	131	/	/	/	/	/
dar.: Kindergarten/-krippe/-hort und										
Klassenstufe 1 - 4.....	32	/	9	17	6	/	/	/	/	/
Klassenstufe 5 - 10 (Mittelstufe).....	555	/	/	/	353	180	15	/	/	/
Klassenstufe 11 - 13 (Gymnasiale Oberstufe) ...	70	/	/	/	/	32	35	/	/	/
Fachhochschule.....	16	/	/	/	/	/	8	5	/	/
Hochschule.....	33	/	/	/	/	/	6	18	5	/
Berufliche Schule, Nichterwerbstätige.....	71	/	/	/	/	47	20	/	/	/
Schulbesuch zusammen.....	1 183	/	15	297	484	261	84	31	8	/
Erwerbstätige 2).....	329	/	/	/	/	43	132	99	31	25
dar.: Berufliche Schule, Erwerbstätige.....	108	/	/	/	/	43	58	7	/	/
Auszubildende.....	111	/	/	/	/	31	68	11	/	/
dar.: Berufliche Schule.....	90	/	/	/	/	31	52	6	/	/
Weder in Ausbildung noch erwerbstätig.....	95	/	/	/	/	/	41	32	11	11
dar.: Erwerbslose.....	61	/	/	/	/	/	25	22	6	7
<b>Zusammen...</b>	<b>2 326</b>	<b>327</b>	<b>326</b>	<b>377</b>	<b>484</b>	<b>304</b>	<b>257</b>	<b>162</b>	<b>49</b>	<b>40</b>

\*) Ergebnis des Mikrozensus. - Bevölkerung am Familienwohnsitz.  
1) Kinder bis einschl. 7 Jahre.  
2) Ohne Schüler/Studenten.

**5 Kinder**  
**5.10 Ledige Kinder in Familien im April 1994 nach Altersgruppen**  
**sowie monatlichem Nettoeinkommen der Familie\*)**  
**1 000**

Alter der Kinder von ... bis unter ... Jahren	In- gesamt	Nettoeinkommen der Familie von ... bis unter DM									Selb- ständige Landwirte, mith. Fam.- Angeh.	Ohne Angabe/ kein Ein- kommen
		unter 1 000	1 000 - 1 800	1 800 - 2 500	2 500 - 3 000	3 000 - 4 000	4 000 - 5 000	5 000 - 6 000	6 000 - 7 500	7 500 und mehr		
<b>Ehepaare</b>												
unter 3 .....	1 992	10	83	222	316	598	294	140	77	62	49	142
3 - 6 .....	2 335	10	69	219	342	700	389	195	119	93	68	131
6 - 10 .....	3 057	9	78	248	370	838	571	298	208	169	100	169
10 - 15 .....	3 811	9	77	260	377	935	757	437	328	272	134	226
15 - 18 .....	2 136	/	36	123	166	448	431	278	218	196	89	148
dar.: Schüler...	1 861	/	35	114	150	392	363	235	188	179	72	128
18 - 21 .....	1 807	/	19	66	87	292	344	286	253	219	93	148
21 - 28 .....	2 529	/	13	39	76	275	411	411	460	447	174	221
28 und mehr....	784	/	/	18	31	99	132	115	114	122	66	82
Zusammen .	18 452	45	378	1 195	1 765	4 186	3 330	2 160	1 776	1 579	772	1 266
<b>Alleinerziehende 1)</b>												
unter 3 .....	327	101	99	61	13	12	/	/	/	/	/	33
3 - 6 .....	375	61	132	93	30	19	6	/	/	/	/	30
6 - 10 .....	513	61	155	141	55	44	12	5	/	/	/	33
10 - 15 .....	679	50	164	185	90	86	33	12	/	6	/	44
15 - 18 .....	383	18	71	94	57	62	27	12	6	/	/	30
dar.: Schüler...	336	17	64	82	50	52	23	11	5	/	/	26
18 - 21 .....	335	7	39	66	47	75	35	16	12	7	/	27
21 - 28 .....	549	7	32	65	61	134	93	49	32	23	11	42
28 und mehr....	542	/	27	62	59	132	84	48	31	26	20	49
Zusammen ...	3 703	309	718	767	412	564	294	146	90	71	44	288
<b>Insgesamt</b>												
unter 3 .....	2 319	111	182	283	329	610	298	141	77	64	49	175
3 - 6 .....	2 710	71	200	312	372	719	395	196	120	94	70	161
6 - 10 .....	3 570	70	232	388	425	882	583	303	211	171	102	202
10 - 15 .....	4 490	59	241	445	467	1 022	790	449	333	278	137	270
15 - 18 .....	2 520	22	107	216	223	510	458	290	224	200	92	178
dar.: Schüler .	2 197	21	99	197	200	445	386	245	193	183	74	154
18 - 21 .....	2 142	9	58	132	134	367	380	303	264	226	97	174
21 - 28 .....	3 078	8	45	105	138	409	504	460	492	470	185	264
28 und mehr .	1 326	/	31	80	89	231	217	163	146	148	85	130
Insgesamt .	22 155	354	1 096	1 962	2 177	4 750	3 624	2 306	1 866	1 650	816	1 555

\*) Ergebnis des Mikrozensus. - Bevölkerung am Familienwohnsitz.  
1) Als Alleinerziehende zählen auch Väter und Mütter mit volljährigen Kindern. - Einschl. der Alleinerziehenden, die Partner in einer nicht-ehehlichen Lebensgemeinschaft sind

## 5 Kinder

### 5.11 Ledige Kinder in Familien im April 1994 nach Familienstand, Beteiligung am Erwerbsleben und Stellung im Beruf der Mütter sowie nach Altersgruppen und Kindergartenbesuch\*) 1 000

Alter der Kinder von ... bis unter Jahren	In- gesamt	Beteiligung am Erwerbsleben bzw. Stellung im Beruf der Mütter									
		Erwerbspersonen								Nichterwerbs- personen	
		zu- sammen	Erwerbstätige					Erwerbe- lose	zu- sammen	darunter mit über- wiegendem Lebens- unterhalt durch Sozialhilfe	
			zu- sammen	Selb- ständige	mith. Fam.- Ange- hörige	Beamt- innen	Ange- estellte				Arbeiter- innen

#### Verheiratet zusammenlebende Mütter

unter 3 .....	1 992	917	790	41	29	41	499	180	127	1 075	39
dar.: im Kindergarten .....	125	93	70	/	/	/	47	17	23	32	/
3 - 4 .....	762	386	315	23	14	15	189	73	72	376	12
dar.: im Kindergarten .....	273	184	147	11	/	6	93	33	37	90	/
4 - 5 .....	785	421	350	26	15	18	209	83	71	364	10
dar.: im Kindergarten .....	561	330	274	21	9	14	171	60	56	231	/
5 - 6 .....	787	450	373	27	18	15	220	94	77	337	10
dar.: im Kindergarten .....	659	390	326	23	15	13	195	81	64	269	5
6 - 10 .....	3 057	1 883	1 597	114	70	83	930	400	287	1 173	33
dar.: im Kindergarten .....	545	328	279	19	11	13	167	69	50	217	5
10 - 15 .....	3 811	2 603	2 280	153	95	124	1 300	609	323	1 208	32
15 - 18 .....	2 136	1 505	1 327	88	61	63	732	383	179	631	16
dar.: Schüler .....	1 861	1 302	1 150	78	48	62	650	312	152	559	15
18 - 21 .....	1 807	1 221	1 091	71	66	43	577	334	130	586	9
21 - 28 .....	2 529	1 474	1 336	92	120	40	703	382	138	1 055	7
28 und mehr .....	784	246	218	19	40	/	82	72	28	538	/
Zusammen	18 451	11 108	9 676	654	528	444	5 442	2 609	1 431	7 343	169

#### Alleinerziehende Mütter 1)

unter 3 .....	288	174	123	6	/	5	78	34	51	113	39
dar.: im Kindergarten .....	51	44	29	/	/	/	19	8	15	7	/
3 - 4 .....	109	81	55	/	/	/	36	15	26	27	11
dar.: im Kindergarten .....	64	55	39	/	/	/	26	11	16	9	/
4 - 5 .....	114	88	63	/	/	/	41	17	25	26	11
dar.: im Kindergarten .....	86	72	52	/	/	/	35	14	20	14	5
5 - 6 .....	113	86	64	/	/	/	42	16	22	27	10
dar.: im Kindergarten .....	96	76	57	/	/	/	38	14	19	19	6
6 - 10 .....	457	362	269	16	/	11	173	70	93	95	34
dar.: im Kindergarten .....	80	63	47	/	/	/	31	13	16	17	7
10 - 15 .....	593	490	394	25	/	19	251	99	96	102	34
15 - 18 .....	319	268	220	16	/	9	137	58	48	51	11
dar.: Schüler .....	280	233	192	15	/	9	121	48	41	47	11
18 - 21 .....	265	213	181	14	/	/	107	54	33	52	5
21 - 28 .....	434	282	250	21	/	7	142	77	32	152	6
28 und mehr .....	459	80	72	10	5	/	30	25	8	379	10
Zusammen...	3 151	2 126	1 691	117	10	62	1 038	465	434	1 025	169

#### Insgesamt

unter 3 .....	2 280	1 092	914	47	29	46	578	214	178	1 188	78
dar.: im Kindergarten .....	175	137	99	/	/	/	65	25	38	39	/
3 - 4 .....	871	468	370	26	14	17	225	88	98	403	23
dar.: im Kindergarten .....	337	239	186	12	/	7	119	44	53	99	6
4 - 5 .....	899	509	412	29	15	19	250	100	96	390	20
dar.: im Kindergarten .....	647	402	327	23	9	15	206	73	76	245	9
5 - 6 .....	900	536	437	30	18	16	262	110	99	364	19
dar.: im Kindergarten .....	755	466	383	26	15	14	233	95	83	288	11
6 - 10 .....	3 514	2 246	1 866	130	70	94	1 103	470	380	1 268	67
dar.: im Kindergarten .....	625	391	325	21	11	14	198	81	66	234	12
10 - 15 .....	4 404	3 094	2 674	178	95	143	1 551	708	419	1 310	65
15 - 18 .....	2 455	1 773	1 547	104	61	71	869	440	226	682	27
dar.: Schüler .....	2 141	1 535	1 342	92	49	71	771	360	193	606	26
18 - 21 .....	2 073	1 434	1 272	86	67	47	683	388	163	638	14
21 - 28 .....	2 963	1 756	1 586	113	122	47	845	459	170	1 207	12
28 und mehr .....	1 243	326	289	29	46	/	113	97	37	917	12
Insgesamt	21 602	13 233	11 368	771	538	506	6 479	3 074	1 866	8 369	338

\*) Ergebnis des Mikrozensus. - Bevölkerung am Familienwohnsitz.

1) Als Alleinerziehende zählen auch Mütter mit volljährigen Kindern. - Einschl. der Alleinerziehenden, die Partnerin in einer nichtehelichen Lebensgemeinschaft sind.

**5 Kinder**  
**5.12 Ledige Kinder in Familien im April 1994 nach Altersgruppen, Zahl aller Kinder in der Familie und Familienstand\*)**  
**1 000**

Zahl aller Kinder in der Familie (ohne Altersbegrenzung)	Insgesamt	Ehepaare	Familienstand der Alleinerziehenden 1)										
			zusammen	Männer					Frauen				
				zusammen	ledig	verh. getr.- lebend	ver-witwet	ge-schieden	zusammen	ledig	verh. getr.- lebend	ver-witwet	ge-schieden
<b>Kinder unter 3 Jahren</b>													
1 .....	961	756	205	26	20	/	/	/	179	142	16	/	18
2 .....	914	831	83	10	5	/	/	/	73	39	11	/	21
3 .....	315	291	25	/	/	/	/	/	22	6	/	/	11
4 .....	88	78	10	/	/	/	/	/	9	/	/	/	/
5 und mehr .....	41	37	/	/	/	/	/	/	/	/	/	/	/
Zusammen...	2 319	1 992	327	40	26	/	/	7	288	190	34	10	54
<b>Kinder von 3 bis unter 6 Jahren</b>													
1 .....	683	492	191	20	10	/	/	5	171	105	24	/	39
2 .....	1 354	1 226	128	15	/	/	/	/	113	38	28	/	43
3 .....	479	442	36	/	/	/	/	/	33	8	7	/	14
4 .....	130	117	13	/	/	/	/	/	13	/	/	/	6
5 und mehr .....	64	58	6	/	/	/	/	/	6	/	/	/	/
Zusammen...	2 710	2 335	375	40	16	9	/	11	335	155	63	13	105
<b>Kinder von 6 bis unter 10 Jahren</b>													
1 .....	659	453	206	24	8	/	/	10	182	84	20	7	72
2 .....	1 832	1 628	204	21	5	/	/	8	183	36	35	11	101
3 .....	762	693	69	7	/	/	/	/	62	10	13	6	33
4 .....	215	194	21	/	/	/	/	/	19	/	/	/	10
5 und mehr .....	102	89	13	/	/	/	/	/	11	/	/	/	/
Zusammen...	3 570	3 057	513	56	16	11	7	22	457	135	74	29	220
<b>Kinder von 10 bis unter 15 Jahren</b>													
1 .....	858	614	244	40	7	7	/	22	204	57	22	16	108
2 .....	2 266	1 972	295	30	/	5	8	13	265	29	46	30	160
3 .....	945	851	94	11	/	/	/	/	83	6	15	15	46
4 .....	278	248	30	/	/	/	/	/	27	/	5	6	13
5 und mehr .....	143	127	17	/	/	/	/	/	14	/	/	/	5
Zusammen...	4 490	3 811	679	86	13	18	14	41	593	96	92	71	334
<b>Kinder von 15 bis unter 18 Jahren</b>													
1 .....	640	479	161	31	/	6	6	17	130	18	11	22	79
2 .....	1 192	1 039	153	23	/	/	8	10	130	9	18	23	80
3 .....	479	432	47	7	/	/	/	/	40	/	7	8	22
4 .....	136	123	13	/	/	/	/	/	12	/	/	/	6
5 und mehr .....	73	63	10	/	/	/	/	/	8	/	/	/	/
Zusammen...	2 520	2 136	383	64	/	12	17	31	319	30	39	59	190
<b>Kinder von 18 bis unter 21 Jahren</b>													
1 .....	712	549	163	38	/	6	10	18	125	14	11	32	68
2 .....	937	815	122	22	/	/	7	9	101	6	11	30	54
3 .....	350	314	35	8	/	/	/	/	28	/	/	10	13
4 .....	96	87	9	/	/	/	/	/	7	/	/	/	/
5 und mehr .....	47	41	6	/	/	/	/	/	/	/	/	/	/
Zusammen...	2 142	1 807	335	69	5	13	21	31	265	21	28	77	139
<b>Kinder von 21 bis unter 28 Jahren</b>													
1 .....	1 463	1 139	324	70	/	10	30	27	254	18	16	119	101
2 .....	1 139	969	171	33	/	5	17	10	138	/	12	67	54
3 .....	353	311	42	9	/	/	/	/	33	/	/	17	12
4 .....	91	82	9	/	/	/	/	/	6	/	/	/	/
5 und mehr .....	32	28	/	/	/	/	/	/	/	/	/	/	/
Zusammen...	3 078	2 529	549	115	5	16	53	40	434	23	32	210	169
<b>Kinder von 28 Jahren und älter</b>													
1 .....	910	499	412	61	/	/	48	8	351	14	8	287	42
2 .....	314	213	101	17	/	/	12	/	84	/	/	66	14
3 .....	75	54	21	/	/	/	/	/	19	/	/	15	/
4 .....	17	12	/	/	/	/	/	/	/	/	/	/	/
5 und mehr .....	8	6	/	/	/	/	/	/	/	/	/	/	/
Zusammen...	1 326	784	542	82	/	/	64	10	459	17	11	372	59
<b>Insgesamt</b>													
1 .....	6 887	4 981	1 906	311	58	41	102	111	1 595	452	128	488	527
2 .....	9 950	8 693	1 257	170	23	30	59	59	1 087	162	164	235	526
3 .....	3 758	3 389	369	49	/	12	16	18	320	35	54	76	154
4 .....	1 051	941	110	12	/	/	/	/	98	12	16	26	43
5 und mehr .....	511	449	62	11	/	/	/	/	51	6	10	15	19
Insgesamt ..	22 155	18 452	3 703	552	89	88	183	193	3 151	668	373	841	1 270

\*) Ergebnis des Mikrozensus. - Bevölkerung am Familienwohnsitz.  
1) Als Alleinerziehende zählen auch Väter und Mütter mit volljährigen Kindern. - Einchl. der Alleinerziehenden, die Partner in einer nichtehelichen Lebensgemeinschaft sind

**6 Frauen**  
**6.1 Frauen im April 1994 nach Altersgruppen und Zahl der Kinder sowie dem Familienstand der Frauen\*)**  
 1 000

Frauen Zahl der Kinder in der Familie	Ins- gesamt	Verheiratet Zusammenlebende					Alleinstehende ohne Kinder/Alleinerziehende				
		zu- sammen	Alter von bis unter Jahren				zu- sammen	Alter von bis unter Jahren			
			unter 25	25 - 45	45 - 65	65 und mehr		unter 25	25 - 45	45 - 65	65 und mehr
<b>Insgesamt</b>											
Frauen	35 208	19 662	535	8 436	7 946	2 744	15 547	3 933	3 839	2 597	5 178
<b>ohne Kinder</b>											
Frauen	22 158	8 889	220	1 404	4 732	2 534	13 268	3 807	2 608	1 977	4 877
<b>mit Kindern (ohne Altersbegrenzung)</b>											
Frauen	13 051	10 772	315	7 033	3 215	210	2 278	126	1 231	620	302
davon											
mit 1 Kind	6 575	4 981	221	2 525	2 049	185	1 594	110	752	457	275
mit 2 Kindern	4 890	4 346	80	3 348	899	20	543	14	374	132	24
mit 3 Kindern	1 236	1 130	13	903	210	/	107	/	78	25	/
mit 4 Kindern	260	235	/	190	43	/	25	/	20	/	/
mit 5 Kindern u m	90	81	/	67	13	/	9	/	7	/	/
Kinder	21 602	18 452	428	13 058	4 725	240	3 150	143	1 854	821	331
<b>mit mindestens 1 Kind unter 3 Jahren</b>											
Frauen	2 082	1 809	249	1 550	10	/	273	83	187	/	/
Alle Kinder *)	3 756	3 343	347	2 968	27	/	413	96	310	7	/
Kinder ?)	2 280	1 992	281	1 701	10	/	287	87	197	/	/
<b>mit mindestens 1 Kind unter 6 Jahren</b>											
Frauen	3 897	3 347	311	2 999	36	/	550	120	423	6	/
davon											
mit 1 Kind	1 597	1 248	217	1 021	10	/	349	106	242	/	/
mit 2 Kindern u m	2 300	2 099	94	1 979	26	/	200	14	181	/	/
Alle Kinder *)	7 205	6 368	423	5 854	90	/	837	136	687	12	/
Kinder ?)	4 949	4 327	408	3 880	38	/	622	133	482	6	/
<b>mit mindestens 1 Kind unter 10 Jahren</b>											
Frauen	5 848	4 981	315	4 541	122	/	868	123	725	18	/
davon											
mit 1 Kind	2 232	1 701	220	1 446	34	/	531	108	416	7	/
mit 2 Kindern	2 529	2 284	79	2 158	45	/	245	13	224	8	/
mit 3 Kindern u m	1 087	996	15	938	43	/	91	/	85	/	/
Alle Kinder *)	10 944	9 811	427	8 895	285	/	1 333	140	1 154	36	/
Kinder ?)	8 463	7 384	425	6 816	140	/	1 079	139	918	21	/
<b>mit mindestens 1 Kind unter 15 Jahren</b>											
Frauen	8 051	6 827	315	6 014	493	/	1 225	124	1 021	76	/
davon											
mit 1 Kind	3 050	2 315	221	1 928	164	/	735	109	589	35	/
mit 2 Kindern	3 623	3 251	79	2 969	200	/	372	13	329	29	/
mit 3 Kindern	1 057	970	13	885	92	/	87	/	76	10	/
mit 4 Kindern u m	321	291	/	252	37	/	30	/	27	/	/
Alle Kinder *)	14 886	13 011	428	11 570	1 007	6	1 875	141	1 593	135	6
Kinder ?)	12 867	11 195	427	10 160	603	/	1 672	141	1 438	89	/
<b>mit mindestens 1 Kind unter 18 Jahren</b>											
Frauen	9 263	7 849	315	6 592	935	6	1 414	125	1 135	149	6
davon											
mit 1 Kind	3 658	2 794	221	2 205	364	/	865	109	671	80	/
mit 2 Kindern	4 128	3 702	79	3 236	385	/	426	13	359	51	/
mit 3 Kindern	1 141	1 049	13	895	140	/	92	/	77	13	/
mit 4 Kindern	247	225	/	189	34	/	23	/	20	/	/
mit 5 Kindern u m	88	80	/	67	13	/	9	/	7	/	/
Alle Kinder *)	16 816	14 684	428	12 487	1 760	9	2 132	142	1 741	241	8
Kinder ?)	15 323	13 331	428	11 688	1 208	8	1 991	142	1 663	180	7
<b>mit mindestens 1 Kind unter 28 Jahren</b>											
Frauen	12 124	10 226	315	7 032	2 825	54	1 898	126	1 231	500	41
davon											
mit 1 Kind	5 725	4 482	221	2 524	1 694	43	1 244	110	751	349	33
mit 2 Kindern	4 819	4 302	80	3 348	867	8	517	14	374	123	7
mit 3 Kindern	1 231	1 127	13	903	209	/	104	/	78	23	/
mit 4 Kindern	259	235	/	190	43	/	24	/	20	/	/
mit 5 Kindern u m	90	81	/	67	13	/	9	/	7	/	/
Alle Kinder *)	20 589	17 853	428	13 057	4 300	68	2 736	143	1 854	689	50
Kinder ?)	20 358	17 668	428	13 055	4 126	58	2 691	143	1 853	651	43

\*) Ergebnis des Mikrozensus - Bevölkerung am Familienwohnsitz -  
 Als Alleinerziehende zählen auch Mütter mit volljährigen Kindern -  
 Einschi der Alleinerziehenden, die Partner in einer nichtehe-  
 lichen Lebensgemeinschaft sind

?) Kinder aller Altersgruppen, die bei den betreffenden Müttern leben  
 ?) Kinder der jeweiligen Altersgruppe

**6 Frauen**  
**6.2 Frauen im April 1994 nach ausgewählten Staatsangehörigkeiten, Familienstand**  
**sowie nach Zahl der Kinder\*)**  
**1 000**

Familienstand	Ins- gesamt	Ohne Kinder	Mit ... Kind(ern)					Kinder	
			zu- sammen	1	2	3	4		5 und mehr
<b>Insgesamt</b>									
Verheiratet zusammenlebend .....	19 662	8 889	10 772	4 981	4 346	1 130	235	81	18 452
Alleinstehend ohne Kinder/alleinerziehend ...	15 547	13 268	2 278	1 594	543	107	25	9	3 150
Insgesamt ..	35 208	22 158	13 051	6 575	4 890	1 236	260	90	21 602
<b>Deutsche Frauen</b>									
Verheiratet zusammenlebend .....	18 098	8 477	9 622	4 549	3 908	940	176	48	16 154
Alleinstehend ohne Kinder/alleinerziehend ...	14 728	12 584	2 144	1 513	505	98	21	7	2 938
Zusammen ..	32 826	21 061	11 765	6 062	4 413	1 038	197	56	19 092
<b>Ausländische Frauen</b>									
Verheiratet zusammenlebend .....	1 563	413	1 151	431	438	189	59	33	2 298
Alleinstehend ohne Kinder/alleinerziehend ...	819	684	135	82	38	9	/	/	212 <sup>2)</sup>
Zusammen ..	2 382	1 097	1 285	513	477	198	63	35	2 510
<b>Griechische Frauen</b>									
Verheiratet zusammenlebend .....	91	24	67	30	28	8	/	/	117
Alleinstehend ohne Kinder/alleinerziehend ...	46	39	6	/	/	/	/	/	9
Zusammen ..	137	63	73	34	30	8	/	/	125
<b>Italienische Frauen</b>									
Verheiratet zusammenlebend .....	121	26	95	33	43	16	/	/	181
Alleinstehend ohne Kinder/alleinerziehend ...	77	68	9	5	/	/	/	/	14
Zusammen ..	198	93	105	39	46	16	/	/	196
<b>Jugoslawische Frauen<sup>1)</sup></b>									
Verheiratet zusammenlebend .....	233	67	166	67	70	21	5	/	306
Alleinstehend ohne Kinder/alleinerziehend ...	155	124	31	18	11	/	/	/	47
Zusammen ..	388	191	197	84	81	23	6	/	354
<b>Portugiesische Frauen</b>									
Verheiratet zusammenlebend .....	26	6	20	12	7	/	/	/	31
Alleinstehend ohne Kinder/alleinerziehend ...	12	10	/	/	/	/	/	/	.
Zusammen ..	38	16	22	13	7	/	/	/	33
<b>Spanische Frauen</b>									
Verheiratet zusammenlebend .....	35	11	24	11	9	/	/	/	41
Alleinstehend ohne Kinder/alleinerziehend ...	19	16	/	/	/	/	/	/	/
Zusammen ..	54	27	27	14	9	/	/	/	44
<b>Türkische Frauen</b>									
Verheiratet zusammenlebend .....	569	105	464	145	164	101	36	19	1 021
Alleinstehend ohne Kinder/alleinerziehend ...	217	188	29	16	8	/	/	/	52
Zusammen ..	786	294	493	160	173	103	37	20	1 073
<b>Frauen aus den übrigen Ländern</b>									
Verheiratet zusammenlebend .....	489	174	314	134	117	40	13	10	601
Alleinstehend ohne Kinder/alleinerziehend ...	293	238	54	35	13	/	/	/	83
Zusammen ..	781	412	369	169	130	44	14	11	684
<b>Frauen aus den EU - Ländern<sup>2)</sup></b>									
Verheiratet zusammenlebend .....	363	101	262	108	110	35	7	/	468
Alleinstehend ohne Kinder/alleinerziehend ...	235	205	30	21	8	/	/	/	42
Zusammen ..	598	306	292	129	118	37	7	/	510

<sup>\*)</sup> Ergebnis des Mikrozensus - Bevölkerung am Familienwohnsitz -  
 Als Alleinerziehende zählen auch Mütter mit volljährigen Kindern.

<sup>1)</sup> Einschl. Frauen aus Kroatien, Slowenien u. Bosnien-Herzegowina sowie der ehem.  
 Jugoslawischen Republik Makedonien, die seit 1992 bzw. 1993 selbständige Staaten sind

<sup>2)</sup> Belgien, Dänemark, Frankreich, Griechenland, Großbritannien und Nordirland,  
 Irland, Italien, Luxemburg, Niederlande, Portugal, Spanien.



6 Frauen

6.3 Frauen im Alter von 15 und mehr Jahren im April 1994 nach Zahl und Altersgruppen der Kinder in der Familie, Familienstand und Beteiligung am Erwerbsleben der Frauen \*)

1 000

Frauen	Ins-gesamt		Verheiratet zusammenlebend		Alleinstehend ohne Kinder / Alleinerziehend		Davon								
							ledig 1)		verheiratet getrenntlebend		verwitwet		geschieden		
	Zahl der Kinder in der Familie	ins-gesamt	dar.er-werbs-tätig	zu-sammen	dar.er-werbs-tätig	zu-sammen	dar.er-werbs-tätig	zu-sammen	dar.er-werbs-tätig	zu-sammen	dar.er-werbs-tätig	zu-sammen	dar.er-werbs-tätig	zu-sammen	dar.er-werbs-tätig
<b>Insgesamt</b>															
Frauen .....	35 208	15 141	19 662	8 975	15 547	6 167	7 620	4 258	498	279	5 340	436	2 088	1 193	
<b>ohne Kinder</b>															
Frauen .....	22 158	8 063	8 889	3 134	13 268	4 930	7 072	3 931	264	141	4 700	254	1 233	603	
<b>mit Kindern (ohne Altersbegrenzung)</b>															
Frauen .....	13 051	7 078	10 772	5 841	2 278	1 237	548	327	234	138	640	182	856	590	
davon:															
mit 1 Kind .....	6 575	3 615	4 981	2 761	1 594	853	451	283	128	80	488	114	527	376	
mit 2 Kindern .....	4 890	2 782	4 346	2 458	543	324	81	39	82	49	117	55	263	182	
mit 3 Kindern .....	1 236	565	1 130	516	107	49	12	/	18	8	25	10	51	27	
mit 4 Kindern u.m.	260	95	235	87	25	8	/	/	/	/	7	/	11	/	
mit 5 Kindern u.m.	90	22	81	20	9	/	/	/	/	/	/	/	/	/	
Kinder .....	21 602	11 369	18 452	9 677	3 150	1 692	667	378	373	206	841	266	1 270	841	
<b>mit mindestens 1 Kind unter 3 Jahren</b>															
Frauen .....	2 082	852	1 809	732	273	120	181	85	32	12	9	/	51	20	
Alle Kinder 2) .....	3 756	1 359	3 343	1 197	413	162	231	101	57	18	20	6	105	36	
Kinder 3) .....	2 280	914	1 992	790	287	123	190	87	34	12	10	/	54	20	
<b>mit mindestens 1 Kind unter 6 Jahren</b>															
Frauen .....	3 897	1 803	3 347	1 521	550	282	310	167	81	36	19	8	140	71	
davon:															
mit 1 Kind .....	1 597	874	1 248	675	349	199	247	140	41	22	5	/	57	34	
mit 2 Kindern u.m.	2 300	929	2 099	845	200	83	64	26	40	15	14	/	83	37	
Alle Kinder 2) .....	7 205	3 031	6 368	2 640	837	390	390	198	139	54	45	16	263	122	
Kinder 3) .....	4 949	2 133	4 327	1 828	622	305	345	179	97	40	23	9	158	77	
<b>mit mindestens 1 Kind unter 10 Jahren</b>															
Frauen .....	5 848	3 011	4 981	2 517	868	493	410	234	125	66	40	20	292	173	
davon:															
mit 1 Kind .....	2 232	1 304	1 701	975	531	329	330	199	61	37	12	7	129	86	
mit 2 Kindern .....	2 529	1 287	2 284	1 158	245	129	66	30	47	23	16	8	117	68	
mit 3 Kindern u.m.	1 087	420	996	384	91	35	14	5	18	6	13	/	46	20	
Alle Kinder 2) .....	10 944	5 241	9 611	4 540	1 333	701	509	275	217	103	89	39	518	284	
Kinder 3) .....	8 463	4 000	7 384	3 425	1 079	575	479	261	170	81	52	23	378	209	
<b>mit mindestens 1 Kind unter 15 Jahren</b>															
Frauen .....	8 051	4 496	6 827	3 738	1 225	758	477	283	173	101	82	44	493	330	
davon:															
mit 1 Kind .....	3 050	1 876	2 315	1 392	735	484	387	242	83	54	28	16	237	172	
mit 2 Kindern .....	3 623	2 044	3 251	1 819	372	225	74	35	68	40	34	20	196	130	
mit 3 Kindern .....	1 057	474	970	433	87	41	11	/	16	7	13	6	46	23	
mit 4 Kindern u.m.	321	103	291	93	30	9	/	/	6	/	7	/	14	5	
Alle Kinder 2) .....	14 886	7 822	13 011	6 729	1 875	1 093	587	330	293	159	167	82	827	523	
Kinder 3) .....	12 867	6 674	11 195	5 705	1 672	969	576	324	262	141	122	60	712	444	
<b>mit mindestens 1 Kind unter 18 Jahren</b>															
Frauen .....	9 263	5 308	7 849	4 411	1 414	897	499	299	190	114	121	65	604	419	
davon:															
mit 1 Kind .....	3 658	2 292	2 794	1 712	865	579	405	256	94	61	50	28	316	235	
mit 2 Kindern .....	4 128	2 384	3 702	2 120	426	264	78	37	74	44	48	29	226	154	
mit 3 Kindern .....	1 141	522	1 049	478	92	44	12	/	17	7	15	7	48	25	
mit 4 Kindern .....	247	89	225	82	23	7	/	/	/	/	/	/	11	/	
mit 5 Kindern u.m.	88	21	80	19	9	/	/	/	/	/	/	/	/	/	
Alle Kinder 2) .....	16 816	9 095	14 684	7 816	2 132	1 279	614	349	320	176	225	115	974	638	
Kinder 3) .....	15 323	8 221	13 331	7 032	1 991	1 189	606	345	301	166	181	92	903	587	
<b>mit mindestens 1 Kind unter 28 Jahren</b>															
Frauen .....	12 124	6 894	10 226	5 707	1 898	1 186	533	324	226	136	329	154	810	573	
davon:															
mit 1 Kind .....	5 725	3 447	4 482	2 639	1 244	808	437	280	120	78	202	89	485	361	
mit 2 Kindern .....	4 819	2 767	4 302	2 447	517	320	81	39	81	49	95	52	260	180	
mit 3 Kindern .....	1 231	564	1 127	515	104	48	12	/	18	8	23	10	51	26	
mit 4 Kindern .....	259	94	235	87	24	8	/	/	/	/	6	/	11	/	
mit 5 Kindern u.m.	90	22	81	20	9	/	/	/	/	/	/	/	/	/	
Alle Kinder 2) .....	20 589	11 166	17 853	9 530	2 736	1 636	651	375	364	204	501	234	1 220	822	
Kinder 3) .....	20 358	11 079	17 668	9 459	2 691	1 620	650	375	362	203	468	224	1 211	818	

\*) Ergebnis des Mikrozensus.- Bevölkerung am Familienwohnsitz.- Als Alleinerziehende zählen auch Mütter mit volljährigen Kindern.- 1) Einschl. Ledige, die Kinder in einer Familie sind.  
Einschl. der Alleinerziehenden, die Partner in einer nicht-ehe- 2) Kinder aller Altersgruppen, die bei den betreffenden Müttern leben.  
elichen Lebensgemeinschaft sind. 3) Kinder der jeweiligen Altersgruppe.

## 6 Frauen

## 6.4 Frauen im Alter von 15 bis unter 65 Jahren im April 1994 nach Zahl und Altersgruppen der Kinder in der Familie, Familienstand und Beteiligung am Erwerbsleben der Frauen \*)

## 6.4.1 Grundzahlen

1 000

Frauen	Ins- gesamt		Verheiratet zusammenlebend				Alleinstehend ohne Kinder / Allein- erziehend		Davon							
									ledig 1)		verheiratet getrenntlebend		verwitwet		geschieden	
	Zahl der Kinder in der Familie	ins- gesamt	dar.er- werbs- tätig	zu- sammen	dar.er- werbs- tätig	zu- sammen	dar.er- werbs- tätig	zu- sammen	dar.er- werbs- tätig	zu- sammen	dar.er- werbs- tätig	zu- sammen	dar.er- werbs- tätig	zu- sammen	dar.er- werbs- tätig	
<b>Insgesamt</b>																
Frauen .....	27 286	15 026	16 918	8 923	10 368	6 103	7 025	4 246	438	278	1 148	394	1 757	1 186		
<b>ohne Kinder</b>																
Frauen .....	14 746	7 969	6 355	3 092	8 392	4 877	6 487	3 919	210	140	775	220	919	597		
<b>mit Kindern (ohne Altersbegrenzung)</b>																
Frauen .....	12 540	7 057	10 563	5 831	1 977	1 226	538	326	228	137	373	174	837	589		
davon:																
mit 1 Kind .....	6 115	3 598	4 795	2 753	1 319	844	442	282	123	79	245	107	510	376		
mit 2 Kindern ....	4 846	2 779	4 326	2 456	520	323	81	39	81	49	96	54	262	181		
mit 3 Kindern ....	1 231	564	1 127	515	104	49	12	/	18	8	23	10	51	27		
mit 4 Kindern ....	259	94	235	87	24	8	/	/	/	/	6	/	11	/		
mit 5 Kindern u.m.	90	22	80	20	9	/	/	/	/	/	/	/	/	/		
Kinder .....	21 030	11 344	18 212	9 664	2 819	1 680	656	378	366	206	546	257	1 250	840		
<b>mit mindestens 1 Kind unter 3 Jahren</b>																
Frauen .....	2 081	852	1 809	732	272	120	181	85	32	12	8	/	51	20		
Alle Kinder 2) ....	3 755	1 359	3 342	1 197	412	162	231	101	57	18	20	6	105	36		
Kinder 3) .....	2 279	914	1 992	790	287	123	190	87	34	12	9	/	54	20		
<b>mit mindestens 1 Kind unter 6 Jahren</b>																
Frauen .....	3 895	1 803	3 346	1 521	549	282	310	167	81	36	18	8	140	71		
davon:																
mit 1 Kind .....	1 596	874	1 247	675	349	199	247	140	41	22	5	/	57	34		
mit 2 Kindern u.m.	2 298	929	2 099	845	200	83	64	26	40	15	13	/	83	37		
Alle Kinder 2) ....	7 201	3 030	6 367	2 640	835	390	389	198	139	54	43	16	263	122		
Kinder 3) .....	4 947	2 133	4 326	1 828	621	305	344	179	97	40	22	9	158	77		
<b>mit mindestens 1 Kind unter 10 Jahren</b>																
Frauen .....	5 844	3 010	4 978	2 517	866	493	410	234	125	66	39	20	292	173		
davon:																
mit 1 Kind .....	2 230	1 304	1 699	975	531	329	330	199	61	37	12	7	129	86		
mit 2 Kindern ....	2 527	1 287	2 283	1 158	244	129	66	30	47	23	15	8	117	68		
mit 3 Kindern u.m.	1 087	420	996	384	91	35	14	5	18	6	13	/	46	20		
Alle Kinder 2) ....	10 937	5 240	9 607	4 539	1 330	700	509	275	217	103	87	38	517	284		
Kinder 3) .....	8 458	3 999	7 381	3 424	1 077	574	478	261	170	81	50	23	378	209		
<b>mit mindestens 1 Kind unter 15 Jahren</b>																
Frauen .....	8 043	4 495	6 823	3 737	1 221	758	477	283	172	101	79	44	493	330		
davon:																
mit 1 Kind .....	3 045	1 876	2 313	1 392	733	484	387	242	82	54	26	16	237	172		
mit 2 Kindern ....	3 620	2 043	3 249	1 818	371	225	74	35	68	40	32	20	196	130		
mit 3 Kindern ....	1 057	474	970	433	87	41	11	/	16	7	13	6	46	23		
mit 4 Kindern u.m.	321	103	291	93	30	9	/	/	6	/	7	/	14	5		
Alle Kinder 2) ....	14 874	7 820	13 005	6 728	1 869	1 093	587	330	293	159	162	82	827	522		
Kinder 3) .....	12 858	6 673	11 190	5 705	1 688	969	575	324	262	141	119	60	712	444		
<b>mit mindestens 1 Kind unter 18 Jahren</b>																
Frauen .....	9 250	5 307	7 842	4 410	1 408	897	498	299	190	114	116	65	604	418		
davon:																
mit 1 Kind .....	3 650	2 291	2 790	1 712	860	579	405	256	93	61	47	28	316	235		
mit 2 Kindern ....	4 124	2 384	3 700	2 119	424	264	78	37	74	44	29	29	226	154		
mit 3 Kindern ....	1 140	522	1 048	478	92	44	12	/	17	7	15	7	48	25		
mit 4 Kindern ....	247	89	225	82	23	7	/	/	/	/	/	/	11	/		
mit 5 Kindern u.m.	88	21	80	19	9	/	/	/	/	/	/	/	/	/		
Alle Kinder 2) ....	16 799	9 093	14 675	7 814	2 123	1 279	613	349	319	176	218	115	973	638		
Kinder 3) .....	15 308	8 220	13 324	7 031	1 984	1 189	605	345	301	166	176	91	902	587		
<b>mit mindestens 1 Kind unter 28 Jahren</b>																
Frauen .....	12 029	6 889	10 172	5 704	1 857	1 184	532	324	225	136	294	152	807	573		
davon:																
mit 1 Kind .....	5 649	3 443	4 439	2 637	1 211	806	435	280	120	78	174	88	482	361		
mit 2 Kindern ....	4 804	2 766	4 294	2 446	510	320	80	39	81	49	90	52	259	180		
mit 3 Kindern ....	1 228	563	1 125	515	103	48	12	/	18	8	22	10	51	26		
mit 4 Kindern ....	259	94	235	87	24	8	/	/	/	/	6	/	11	/		
mit 5 Kindern u.m.	89	22	80	20	9	/	/	/	/	/	/	/	/	/		
Alle Kinder 2) ....	20 471	11 159	17 785	9 526	2 686	1 633	649	375	362	204	458	232	1 216	822		
Kinder 3) .....	20 257	11 073	17 610	9 455	2 647	1 618	648	375	360	203	431	222	1 207	818		

\*) Ergebnis des Mikrozensus.- Bevölkerung am Familienwohnsitz.- Als Alleinerziehende zählen auch Mütter mit volljährigen Kindern.- Einschl. der Alleinerziehenden, die Partner in einer nicht-eheleichen Lebensgemeinschaft sind.

1) Einschl. Ledige, die Kinder in einer Familie sind.  
2) Kinder aller Altersgruppen, die bei den betreffenden Müttern leben.  
3) Kinder der jeweiligen Altersgruppe.

6 Frauen

6.4 Frauen im Alter von 15 bis unter 65 Jahren im April 1994 nach Zahl und Altersgruppen der Kinder in der Familie, Familienstand und Beteiligung am Erwerbsleben der Frauen \*)

6.4.2 Erwerbstätigenquoten

Prozent

Frauen Zahl der Kinder in der Familie	Ins- gesamt	Verheiratet zusammenlebend	Alleinstehend ohne Kinder / Allein- erziehend	Davon			
				ledig 1)	verheiratet getrenntlebend	verwitwet	geschieden
<b>Insgesamt</b>							
Frauen .....	55.1	52.7	58.9	60.4	63.5	34.3	67.5
<b>ohne Kinder</b>							
Frauen .....	54.0	48.7	58.1	60.4	66.9	28.4	64.9
<b>mit Kindern (ohne Altersbegrenzung)</b>							
Frauen .....	56.3	55.2	62.0	60.6	60.3	46.6	70.3
davon:							
mit 1 Kind .....	58.8	57.4	64.0	63.8	64.8	43.7	73.7
mit 2 Kindern ....	57.4	56.8	62.2	48.0	60.5	56.2	69.2
mit 3 Kindern ....	45.8	45.7	47.0	/	42.0	44.2	51.8
mit 4 Kindern ....	36.5	36.8	32.9	/	/	/	/
mit 5 Kindern u.m.	24.4	24.6	/	/	/	/	/
Kinder .....	53.9	53.1	59.6	57.6	56.2	46.9	67.2
<b>mit mindestens 1 Kind unter 3 Jahren</b>							
Frauen .....	40.9	40.4	44.0	46.9	37.6	/	38.8
Alle Kinder 2) ....	36.2	35.8	39.3	43.9	32.2	30.9	34.5
Kinder 3) .....	40.1	39.7	43.0	46.0	35.9	/	37.9
<b>mit mindestens 1 Kind unter 6 Jahren</b>							
Frauen .....	46.3	45.4	51.4	53.8	44.8	42.2	51.2
davon:							
mit 1 Kind .....	54.7	54.1	57.0	56.9	53.0	/	60.3
mit 2 Kindern u.m.	40.4	40.3	41.7	41.7	36.5	/	44.9
Alle Kinder 2) ....	42.1	41.5	46.8	50.9	39.1	35.8	46.5
Kinder 3) .....	43.1	42.3	49.1	52.0	41.5	39.8	48.8
<b>mit mindestens 1 Kind unter 10 Jahren</b>							
Frauen .....	51.5	50.6	56.9	57.1	52.5	50.9	59.3
davon:							
mit 1 Kind .....	58.5	57.4	62.0	60.3	60.4	62.2	66.9
mit 2 Kindern ....	50.9	50.7	52.8	45.5	49.6	55.2	57.7
mit 3 Kindern u.m.	38.6	38.6	38.6	35.9	33.5	/	42.2
Alle Kinder 2) ....	47.9	47.2	52.7	54.2	47.3	44.1	54.9
Kinder 3) .....	47.3	46.4	53.3	54.6	47.7	46.1	55.2
<b>mit mindestens 1 Kind unter 15 Jahren</b>							
Frauen .....	55.9	54.8	62.1	59.3	58.7	55.8	67.0
davon:							
mit 1 Kind .....	61.6	60.2	66.0	62.6	64.9	61.1	72.6
mit 2 Kindern ....	56.4	56.0	60.5	47.2	58.3	61.8	66.2
mit 3 Kindern ....	44.9	44.7	46.8	/	42.1	45.9	50.9
mit 4 Kindern u.m.	31.9	32.2	29.7	/	/	/	35.9
Alle Kinder 2) ....	52.6	51.7	58.5	56.1	54.1	50.7	63.2
Kinder 3) .....	51.9	51.0	58.1	56.3	53.9	50.5	62.3
<b>mit mindestens 1 Kind unter 18 Jahren</b>							
Frauen .....	57.4	56.2	63.7	60.0	59.8	56.4	69.3
davon:							
mit 1 Kind .....	62.8	61.4	67.3	63.3	65.1	58.7	74.4
mit 2 Kindern ....	57.8	57.3	62.3	47.9	60.0	61.7	68.1
mit 3 Kindern ....	45.8	45.6	47.5	/	42.3	47.1	51.5
mit 4 Kindern ....	36.0	36.3	33.1	/	/	/	/
mit 5 Kindern u.m.	23.9	24.2	/	/	/	/	/
Alle Kinder 2) ....	54.1	53.2	60.2	56.9	55.3	52.6	65.6
Kinder 3) .....	53.7	52.8	59.9	56.9	55.1	51.9	65.1
<b>mit mindestens 1 Kind unter 28 Jahren</b>							
Frauen .....	57.3	56.1	63.8	60.9	60.4	51.8	71.0
davon:							
mit 1 Kind .....	61.0	59.4	66.6	64.2	64.9	50.7	74.9
mit 2 Kindern ....	57.6	57.0	62.6	48.1	60.5	58.1	69.4
mit 3 Kindern ....	45.9	45.8	47.1	/	42.0	44.4	51.8
mit 4 Kindern ....	36.5	36.9	32.6	/	/	/	/
mit 5 Kindern u.m.	24.4	24.6	/	/	/	/	/
Alle Kinder 2) ....	54.5	53.6	60.8	57.8	56.2	50.7	67.6
Kinder 3) .....	54.7	53.7	61.1	57.8	56.3	51.6	67.7

\*) Ergebnis des Mikrozensus.- Bevölkerung am Familienwohnsitz.- Als Alleinerziehende zählen auch Mütter mit volljährigen Kindern.- Einschl. der Alleinerziehenden, die Partner in einer nicht-ehelichen Lebensgemeinschaft sind.

1) Einschl. Ledige, die Kinder in einer Familie sind.  
2) Kinder aller Altersgruppen, die bei den betreffenden Müttern leben.  
3) Kinder der jeweiligen Altersgruppe.



## 6 Frauen

### 6.5 Frauen im Alter von 15 und mehr Jahren im April 1994 nach Altersgruppen, Familienstand, Beteiligung am Erwerbsleben und Altersgruppen der Kinder in der Familie \*)

#### 6.5.2 Alterspezifische Erwerbstätigenquoten

Prozent

Alter der Frauen von ... bis unter ... Jahren	Ins- gesamt	Verheiratet zusammenlebend	Alleinstehend ohne Kinder / Allein- erziehend	Davon			
				ledig 1)	verheiratet getrenntlebend	verwitwet	geschieden
<b>Insgesamt</b>							
15 - 25 .....	48.3	49.8	48.1	48.0	58.8	/	55.6
25 - 35 .....	66.0	59.3	76.4	78.6	65.1	57.5	68.5
35 - 45 .....	68.1	65.2	78.2	82.2	70.2	68.8	77.5
45 - 55 .....	62.5	59.6	73.0	79.2	69.9	60.7	76.5
55 - 65 .....	25.2	23.8	28.8	38.4	36.6	20.5	38.1
65 und mehr .....	1.5	1.9	1.2	2.1	/	1.0	2.1
Insgesamt ...	43.0	45.6	39.7	55.9	56.0	8.2	57.1
<b>ohne Kinder</b>							
15 - 25 .....	49.5	71.1	48.3	48.1	70.5	/	/
25 - 35 .....	82.2	84.3	81.3	81.4	78.8	/	82.6
35 - 45 .....	80.3	77.6	82.9	84.6	77.9	76.0	80.6
45 - 55 .....	65.1	61.5	73.7	79.5	71.9	60.1	75.8
55 - 65 .....	23.7	22.0	27.6	38.2	34.5	18.5	36.1
65 und mehr .....	1.3	1.6	1.1	2.0	/	0.9	2.0
Zusammen ...	36.4	35.3	37.2	55.6	53.4	5.4	48.9
<b>mit Kindern (ohne Altersbegrenzung)</b>							
15 - 25 .....	37.5	35.0	44.1	44.8	/	/	/
25 - 35 .....	54.5	53.3	60.9	61.0	56.7	56.2	62.9
35 - 45 .....	64.6	63.2	73.1	72.7	66.6	66.6	75.8
45 - 55 .....	59.8	58.0	71.4	76.8	66.7	61.4	77.9
55 - 65 .....	30.3	29.3	34.0	43.0	/	27.7	47.2
65 und mehr .....	4.0	4.8	3.4	/	/	3.1	/
Zusammen ...	54.2	54.2	54.3	59.7	58.9	28.4	68.9
<b>mit Kindern unter 3 Jahren</b>							
15 - 25 .....	34.3	32.5	39.5	41.0	/	/	/
25 - 35 .....	42.9	42.5	46.2	49.8	40.6	/	40.1
35 - 45 .....	39.2	38.4	45.8	59.5	/	/	/
45 - 55 .....	/	/	/	/	/	/	/
55 - 65 .....	/	/	/	/	/	/	/
65 und mehr .....	/	/	/	/	/	/	/
Zusammen ...	40.9	40.4	44.0	46.9	37.6	/	38.8
<b>mit Kindern unter 6 Jahren</b>							
15 - 25 .....	37.3	34.7	44.0	44.7	/	/	/
25 - 35 .....	48.3	47.4	54.1	57.6	48.2	/	51.5
35 - 45 .....	45.2	44.4	51.8	61.6	38.8	/	52.2
45 - 55 .....	40.5	39.4	/	/	/	/	/
55 - 65 .....	/	/	/	/	/	/	/
65 und mehr .....	/	/	/	/	/	/	/
Zusammen ...	46.3	45.4	51.3	53.7	44.8	40.8	51.2
<b>mit Kindern unter 10 Jahren</b>							
15 - 25 .....	37.5	34.9	44.1	44.8	/	/	/
25 - 35 .....	52.7	51.6	58.7	59.9	54.0	52.5	59.5
35 - 45 .....	53.3	52.3	61.0	67.3	54.0	52.8	61.8
45 - 55 .....	45.7	44.8	52.6	/	/	/	/
55 - 65 .....	/	/	/	/	/	/	/
65 und mehr .....	/	/	/	/	/	/	/
Zusammen ...	51.5	50.5	56.8	57.1	52.5	49.5	59.3
<b>mit Kindern unter 15 Jahren</b>							
15 - 25 .....	37.5	34.9	43.9	44.6	/	/	/
25 - 35 .....	54.4	53.2	60.8	60.8	56.4	56.2	62.9
35 - 45 .....	60.8	59.5	69.9	70.6	65.4	60.6	72.5
45 - 55 .....	53.3	51.7	64.3	74.3	64.0	56.4	66.0
55 - 65 .....	25.1	26.4	/	/	/	/	/
65 und mehr .....	/	/	/	/	/	/	/
Zusammen ...	55.8	54.8	61.9	59.2	58.7	53.7	66.9
<b>mit Kindern unter 18 Jahren</b>							
15 - 25 .....	37.5	34.9	43.9	44.6	/	/	/
25 - 35 .....	54.5	53.3	60.9	60.9	56.5	56.2	63.0
35 - 45 .....	63.1	61.8	71.9	71.4	67.2	62.6	74.8
45 - 55 .....	56.6	55.1	66.9	76.4	60.1	56.6	72.3
55 - 65 .....	33.6	32.5	37.6	/	/	/	/
65 und mehr .....	/	/	/	/	/	/	/
Zusammen ...	57.3	56.2	63.4	60.0	59.7	54.3	69.3
<b>mit Kindern unter 28 Jahren</b>							
15 - 25 .....	37.6	35.0	44.1	44.8	/	/	/
25 - 35 .....	54.5	53.3	60.9	61.0	56.7	56.2	62.9
35 - 45 .....	64.6	63.2	73.1	72.8	66.6	66.6	75.9
45 - 55 .....	59.7	57.9	71.3	76.4	66.1	61.0	78.0
55 - 65 .....	33.5	32.2	38.8	/	/	31.9	50.3
65 und mehr .....	5.6	/	/	/	/	/	/
Zusammen ...	56.9	55.8	62.5	60.8	60.2	46.8	70.7

\*) Ergebnis des Mikrozensus.- Bevölkerung am Familienwohnsitz.- Als 1) Einschl. Ledige, die Kinder in einer Familie sind. Alleinerziehende zählen auch Mütter mit volljährigen Kindern.- Einschl. der Alleinerziehenden, die Partner in einer nicht-ehelichen Lebensgemeinschaft sind.

**6 Frauen**  
**6.6 Frauen im April 1994 nach Familienstand, Altersgruppen, Beteiligung am Erwerbsleben und Stellung im Beruf\*)**  
**6.6.1 Insgesamt**  
**1 000**

Familienstand ----- Alter von bis unter Jahren	Erwerbspersonen									Nichterwerbspersonen		
	Insgesamt	zusammen	Erwerbstätige						Erwerbs- lose	zusammen	dar mit über- wiegendem Lebensunter- halt durch Rente u dgl	
			zusammen	Selb- ständige	mith Fam - angehörige	Beamtinnen	Angestellte	Arbeiter- innen				
<b>Ledig</b>												
15 - 25	3 884	2 056	1 864	18	12	61	1 295	478	192	1 828	180	
25 - 35	2 060	1 792	1 619	61	/	86	1 205	262	173	268	110	
35 - 45	545	504	448	35	/	36	306	70	56	41	26	
45 - 55	267	237	212	17	/	20	142	32	25	30	25	
55 - 65	269	119	103	9	/	10	63	20	15	150	144	
darunter												
58 - 60	59	37	30	/	/	/	18	5	7	22	20	
60 - 63	71	15	14	/	/	/	7	/	/	56	55	
65 - 75	362	11	11	/	/	/	/	/	/	351	348	
75 und mehr	233	/	/	/	/	/	/	/	/	231	227	
Zusammen	7 620	4 721	4 258	144	23	213	3 014	865	462	2 900	1 062	
<b>Verheiratet zusammen</b>												
15 - 25	535	325	266	/	/	8	156	96	59	210	25	
25 - 35	3 939	2 697	2 337	109	52	85	1 536	556	360	1 242	83	
35 - 45	4 497	3 289	2 934	202	91	155	1 778	707	356	1 208	62	
45 - 55	4 174	2 826	2 487	167	103	102	1 463	653	339	1 348	120	
55 - 65	3 773	1 080	899	72	90	21	442	274	181	2 693	1 138	
darunter												
58 - 60	832	263	212	17	21	5	100	68	51	569	204	
60 - 63	929	104	95	11	20	/	36	24	9	825	437	
65 - 75	2 235	49	48	11	20	/	11	6	/	2 187	1 506	
75 und mehr	509	/	/	/	/	/	/	/	/	505	285	
Zusammen	19 662	10 271	8 975	566	361	368	5 388	2 292	1 296	9 391	3 219	
<b>Verheiratet getrennt</b>												
15 - 25	32	25	19	/	/	/	9	9	6	8	/	
25 - 35	143	111	93	/	/	/	66	20	18	32	17	
35 - 45	122	101	85	7	/	8	56	17	15	21	8	
45 - 55	87	71	61	6	/	/	34	17	10	16	5	
55 - 65	54	26	20	/	/	/	11	6	6	28	18	
darunter												
58 - 60	11	5	/	/	/	/	/	/	/	6	/	
60 - 63	13	/	/	/	/	/	/	/	/	10	8	
65 - 75	37	/	/	/	/	/	/	/	/	36	32	
75 und mehr	23	/	/	/	/	/	/	/	/	23	22	
Zusammen	498	335	279	20	/	13	177	68	56	163	107	
<b>Verwitwet</b>												
15 - 25	/	/	/	/	/	/	/	/	/	/	/	
25 - 35	24	18	14	/	/	/	10	/	/	6	6	
35 - 45	86	69	59	/	/	/	35	18	10	17	15	
45 - 55	267	189	162	14	/	/	90	53	27	78	76	
55 - 65	771	188	158	16	/	/	72	62	30	582	577	
darunter												
58 - 60	154	53	42	/	/	/	21	16	11	101	100	
60 - 63	234	30	27	/	/	/	10	11	/	205	203	
65 - 75	1 777	33	32	11	6	/	8	8	/	1 745	1 737	
75 und mehr	2 414	11	11	/	/	/	/	/	/	2 403	2 381	
Zusammen	5 340	508	436	50	15	9	218	146	72	4 832	4 792	
<b>Geschieden</b>												
15 - 25	15	12	8	/	/	/	5	/	/	/	/	
25 - 35	311	267	213	11	/	5	142	55	54	44	29	
35 - 45	549	504	426	30	/	21	282	93	78	45	33	
45 - 55	527	468	404	30	/	17	271	86	65	59	47	
55 - 65	354	168	135	11	/	/	82	38	33	186	171	
darunter												
58 - 60	80	45	34	/	/	/	20	9	11	36	31	
60 - 63	82	18	16	/	/	/	8	5	/	64	61	
65 - 75	220	6	6	/	/	/	/	/	/	214	212	
75 und mehr	111	/	/	/	/	/	/	/	/	110	108	
Zusammen	2 088	1 427	1 193	85	/	47	783	276	234	661	602	
<b>Insgesamt</b>												
15 - 25	4 468	2 420	2 159	23	16	66	1 466	587	261	2 048	211	
25 - 35	6 477	4 886	4 276	185	57	179	2 958	896	610	1 591	244	
35 - 45	5 799	4 467	3 952	278	93	220	2 456	904	515	1 332	146	
45 - 55	5 322	3 791	3 325	234	105	145	2 000	840	467	1 531	274	
55 - 65	5 221	1 581	1 316	110	97	39	670	400	265	3 640	2 049	
darunter												
58 - 60	1 136	402	322	27	23	10	162	99	81	734	359	
60 - 63	1 330	170	154	19	22	6	62	44	16	1 160	764	
65 - 75	4 632	99	98	28	28	/	24	17	/	4 533	3 835	
75 und mehr	3 290	18	17	7	5	/	/	/	/	3 272	3 023	
Insgesamt	35 208	17 262	15 141	865	399	650	9 579	3 647	2 120	17 947	9 782	

\*) Ergebnis des Mikrozensus - Bevölkerung am Familienwohnsitz

**6 Frauen**  
**6.6 Frauen im April 1994 nach Familienstand, Altersgruppen, Beteiligung am Erwerbsleben und Stellung im Beruf\*)**  
**6.6.2 Ohne Kinder**  
**1 000**

Familienstand ----- Alter von bis unter Jahren	Insgesamt	Erwerbspersonen							Nichterwerbspersonen		
		zusammen	Erwerbstätige				Erwerbs-lose	zusammen	dar mit über- wiegendem Lebensunter- halt durch Rente u dgl		
			zusammen	Selb- ständige	mith Fam - angehörige	Beamtnnen				Angestellte	Arbeiter- innen
<b>Ledig</b>											
15 - 25	3 779	1 985	1 817	17	12	80	1 265	463	168	1 795	157
25 - 35	1 777	1 559	1 446	54	/	83	1 090	216	113	218	73
35 - 45	434	404	367	29	/	32	253	52	37	30	18
45 - 55	240	212	191	15	/	18	129	29	21	28	23
55 - 65	256	112	98	8	/	9	60	19	14	144	138
darunter											
58 - 60	56	35	29	/	/	/	17	5	7	20	18
60 - 63	69	15	14	/	/	/	7	/	/	54	53
65 - 75	355	10	10	/	/	/	/	/	/	345	342
75 und mehr	230	/	/	/	/	/	/	/	/	228	224
<b>Zusammen</b>	<b>7 072</b>	<b>4 284</b>	<b>3 931</b>	<b>127</b>	<b>22</b>	<b>202</b>	<b>2 800</b>	<b>780</b>	<b>353</b>	<b>2 788</b>	<b>977</b>
<b>Verheiratet zusammen!</b>											
15 - 25	220	178	156	/	/	/	103	45	22	41	/
25 - 35	768	697	647	26	/	38	468	110	49	71	7
35 - 45	636	542	493	33	5	29	327	99	49	94	12
45 - 55	1 911	1 369	1 175	71	27	31	736	310	194	542	79
55 - 65	2 821	763	620	49	44	13	328	187	143	2 058	979
darunter											
58 - 60	618	198	155	12	11	/	79	49	43	421	173
60 - 63	742	73	66	9	13	/	26	16	7	669	379
65 - 75	2 043	40	39	10	14	/	10	/	/	2 003	1 400
75 und mehr	492	/	/	/	/	/	/	/	/	489	276
<b>Zusammen</b>	<b>8 889</b>	<b>3 591</b>	<b>3 134</b>	<b>192</b>	<b>98</b>	<b>116</b>	<b>1 973</b>	<b>756</b>	<b>457</b>	<b>5 298</b>	<b>2 757</b>
<b>Verheiratet getrennt!</b>											
15 - 25	21	18	15	/	/	/	7	7	/	/	/
25 - 35	54	47	43	/	/	/	30	8	/	7	/
35 - 45	39	34	30	/	/	/	20	5	/	/	/
45 - 55	52	43	37	/	/	/	23	9	6	9	/
55 - 65	44	20	15	/	/	/	8	/	5	23	15
darunter											
58 - 60	9	/	/	/	/	/	/	/	/	/	/
60 - 63	12	/	/	/	/	/	/	/	/	9	7
65 - 75	32	/	/	/	/	/	/	/	/	32	28
75 und mehr	22	/	/	/	/	/	/	/	/	22	21
<b>Zusammen</b>	<b>264</b>	<b>164</b>	<b>141</b>	<b>11</b>	<b>/</b>	<b>7</b>	<b>88</b>	<b>34</b>	<b>23</b>	<b>100</b>	<b>73</b>
<b>Verwitwet</b>											
15 - 25	/	/	/	/	/	/	/	/	/	/	/
25 - 35	6	/	/	/	/	/	/	/	/	/	/
35 - 45	20	18	16	/	/	/	9	/	/	/	/
45 - 55	149	107	90	7	/	/	53	28	17	42	41
55 - 65	599	135	111	12	/	/	53	42	24	464	460
darunter											
58 - 60	116	41	32	/	/	/	17	12	9	75	74
60 - 63	190	21	19	/	/	/	8	7	/	169	168
65 - 75	1 628	26	25	8	/	/	7	6	/	1 603	1 596
75 und mehr	2 296	10	9	/	/	/	/	/	/	2 286	2 265
<b>Zusammen</b>	<b>4 700</b>	<b>300</b>	<b>254</b>	<b>32</b>	<b>9</b>	<b>/</b>	<b>127</b>	<b>83</b>	<b>46</b>	<b>4 399</b>	<b>4 366</b>
<b>Geschieden</b>											
15 - 25	6	5	/	/	/	/	/	/	/	/	/
25 - 35	88	84	73	/	/	/	50	16	11	/	/
35 - 45	189	177	152	12	/	8	102	30	25	12	9
45 - 55	346	305	262	19	/	9	179	54	43	40	33
55 - 65	291	134	105	8	/	/	66	29	29	157	145
darunter											
58 - 60	66	36	26	/	/	/	17	6	10	30	28
60 - 63	69	14	12	/	/	/	7	/	/	55	52
65 - 75	206	6	5	/	/	/	/	/	/	200	199
75 und mehr	108	/	/	/	/	/	/	/	/	107	105
<b>Zusammen</b>	<b>1 233</b>	<b>712</b>	<b>603</b>	<b>46</b>	<b>/</b>	<b>23</b>	<b>400</b>	<b>133</b>	<b>109</b>	<b>521</b>	<b>492</b>
<b>Zusammen</b>											
15 - 25	4 026	2 187	1 993	20	14	65	1 378	517	194	1 840	162
25 - 35	2 694	2 392	2 213	87	9	126	1 641	350	179	302	87
35 - 45	1 318	1 175	1 058	78	6	72	711	191	117	142	44
45 - 55	2 698	2 037	1 756	115	29	61	1 119	431	282	661	179
55 - 65	4 010	1 164	949	78	48	28	514	281	215	2 846	1 737
darunter											
58 - 60	865	314	245	20	12	8	132	72	69	551	294
60 - 63	1 081	126	113	15	14	/	49	32	13	955	658
65 - 75	4 264	81	80	24	20	/	22	14	/	4 183	3 564
75 und mehr	3 147	15	15	6	/	/	/	/	/	3 132	2 891
<b>Zusammen</b>	<b>22 158</b>	<b>9 051</b>	<b>8 063</b>	<b>408</b>	<b>129</b>	<b>352</b>	<b>5 388</b>	<b>1 785</b>	<b>988</b>	<b>13 107</b>	<b>8 664</b>

\*) Ergebnis des Mikrozensus - Bevölkerung am Familienwohnsitz

**6 Frauen**  
**6.6 Frauen im April 1994 nach Familienstand, Altersgruppen, Beteiligung am Erwerbsleben und Stellung im Beruf\*)**  
**6.6.3 Mit Kindern**  
**1 000**

Familienstand ----- Alter von bis unter Jahren	Erwerbspersonen									Nichterwerbspersonen		
	Insgesamt	Erwerbstätige								zusammen	dar mit über- wiegendem Lebensunter- halt durch Rente u dgl	
		zusammen	zusammen	Selb- ständige	mith Fam - angehorte	Beamtinnen	Angestellte	Arbeiter- innen	Erwerbs- lose			
<b>Ledig</b>												
15 - 25	104	72	47	/	/	/	30	16	25	33	24	
25 - 35	282	232	172	7	/	/	115	47	60	50	37	
35 - 45	111	100	81	6	/	/	53	18	19	11	8	
45 - 55	27	25	21	/	/	/	13	/	/	/	/	
55 - 65	13	7	6	/	/	/	/	/	/	6	6	
darunter												
58 - 60	/	/	/	/	/	/	/	/	/	/	/	
60 - 63	/	/	/	/	/	/	/	/	/	/	/	
65 - 75	7	/	/	/	/	/	/	/	/	6	6	
75 und mehr	/	/	/	/	/	/	/	/	/	/	/	
<b>Zusammen</b>	<b>548</b>	<b>437</b>	<b>327</b>	<b>16</b>	<b>/</b>	<b>11</b>	<b>213</b>	<b>85</b>	<b>110</b>	<b>112</b>	<b>85</b>	
<b>Verheiratet zusammen</b>												
15 - 25	315	147	110	/	/	/	54	51	37	168	20	
25 - 35	3 171	2 001	1 690	83	47	46	1 067	447	311	1 170	76	
35 - 45	3 862	2 747	2 440	169	86	126	1 451	608	307	1 114	50	
45 - 55	2 262	1 457	1 311	96	76	71	727	343	145	806	41	
55 - 65	952	317	279	23	46	8	114	88	38	635	159	
darunter												
58 - 60	214	65	57	/	10	/	22	19	8	148	31	
60 - 63	187	31	29	/	8	/	10	8	/	156	58	
65 - 75 ...	193	9	9	/	5	/	/	/	/	183	107	
75 und mehr	17	/	/	/	/	/	/	/	/	16	9	
<b>Zusammen</b>	<b>10 772</b>	<b>6 680</b>	<b>5 841</b>	<b>375</b>	<b>263</b>	<b>252</b>	<b>3 415</b>	<b>1 537</b>	<b>838</b>	<b>4 093</b>	<b>462</b>	
<b>Verheiratet getrennt</b>												
15 - 25	11	7	/	/	/	/	/	/	/	/	/	
25 - 35	89	64	50	/	/	/	36	12	14	24	13	
35 - 45	83	66	55	/	/	/	36	11	11	16	7	
45 - 55	35	28	23	/	/	/	12	7	/	7	/	
55 - 65	10	6	/	/	/	/	/	/	/	/	/	
darunter												
58 - 60	/	/	/	/	/	/	/	/	/	/	/	
60 - 63	/	/	/	/	/	/	/	/	/	/	/	
65 - 75	/	/	/	/	/	/	/	/	/	/	/	
75 und mehr	/	/	/	/	/	/	/	/	/	/	/	
<b>Zusammen</b>	<b>234</b>	<b>171</b>	<b>138</b>	<b>9</b>	<b>/</b>	<b>6</b>	<b>88</b>	<b>34</b>	<b>33</b>	<b>63</b>	<b>34</b>	
<b>Verwitwet</b>												
15 - 25	/	/	/	/	/	/	/	/	/	/	/	
25 - 35	18	13	10	/	/	/	7	/	/	/	/	
35 - 45	65	51	44	/	/	/	26	13	7	15	13	
45 - 55	118	82	72	7	/	/	38	25	10	36	35	
55 - 65	171	53	47	/	/	/	19	20	6	118	117	
darunter												
58 - 60	38	12	10	/	/	/	/	/	/	26	26	
60 - 63	44	8	8	/	/	/	/	/	/	36	35	
65 - 75	149	7	7	/	/	/	/	/	/	142	141	
75 und mehr	118	/	/	/	/	/	/	/	/	117	116	
<b>Zusammen</b>	<b>640</b>	<b>208</b>	<b>182</b>	<b>18</b>	<b>6</b>	<b>/</b>	<b>91</b>	<b>63</b>	<b>26</b>	<b>433</b>	<b>426</b>	
<b>Geschieden</b>												
15 - 25	9	7	/	/	/	/	/	/	/	/	/	
25 - 35	223	183	140	7	/	/	92	39	43	40	27	
35 - 45	360	327	273	18	/	12	180	62	54	33	24	
45 - 55	182	163	141	11	/	7	92	31	22	19	14	
55 - 65	64	35	30	/	/	/	16	9	/	29	26	
darunter												
58 - 60	14	8	7	/	/	/	/	/	/	6	/	
60 - 63	13	/	/	/	/	/	/	/	/	9	9	
65 - 75	15	/	/	/	/	/	/	/	/	14	13	
75 und mehr	/	/	/	/	/	/	/	/	/	/	/	
<b>Zusammen</b>	<b>856</b>	<b>716</b>	<b>590</b>	<b>39</b>	<b>/</b>	<b>24</b>	<b>383</b>	<b>143</b>	<b>126</b>	<b>140</b>	<b>110</b>	
<b>Zusammen</b>												
15 - 25	441	233	166	/	/	/	89	70	67	208	49	
25 - 35	3 783	2 494	2 062	98	47	53	1 317	546	431	1 289	157	
35 - 45	4 481	3 292	2 893	200	87	148	1 746	713	399	1 190	102	
45 - 55	2 624	1 754	1 569	119	76	84	881	409	185	869	95	
55 - 65	1 211	417	367	32	49	11	155	119	50	794	312	
darunter												
58 - 60	271	88	77	7	11	/	30	27	11	183	64	
60 - 63	249	44	41	/	8	/	14	13	/	205	105	
65 - 75	368	18	18	/	7	/	/	/	/	350	271	
75 und mehr	143	/	/	/	/	/	/	/	/	141	132	
<b>Zusammen</b>	<b>13 051</b>	<b>8 211</b>	<b>7 078</b>	<b>457</b>	<b>270</b>	<b>298</b>	<b>4 191</b>	<b>1 862</b>	<b>1 133</b>	<b>4 840</b>	<b>1 117</b>	

\*) Ergebnis des Mikrozensus - Bevölkerung am Familienwohnsitz



**6 Frauen**  
**6.7 Erwerbstätige Frauen im April 1994 nach Altersgruppen und Zahl der Kinder sowie dem Familienstand der Frauen\*)**  
**6.7.1 Insgesamt**  
**1 000**

Frauen Zahl der Kinder in der Familie	Ins- gesamt	Verheiratet Zusammenlebende					Alleinstehende ohne Kinder/Alleinerziehende				
		zu- sammen	Alter von bis unter Jahren				zu- sammen	Alter von bis unter Jahren			
			unter 25	25 45	45 65	65 und mehr		unter 25	25 45	45 65	65 und mehr
<b>Insgesamt</b>											
Frauen	15 141	8 975	266	5 271	3 386	52	6 167	1 892	2 956	1 255	63
<b>ohne Kinder</b>											
Frauen	8 063	3 134	156	1 141	1 795	42	4 930	1 837	2 131	909	53
<b>mit Kindern (ohne Altersbegrenzung)</b>											
Frauen davon	7 078	5 841	110	4 130	1 590	10	1 237	55	825	346	10
mit 1 Kind	3 615	2 761	89	1 664	1 000	8	853	52	540	252	9
mit 2 Kindern	2 782	2 458	20	1 971	466	/	324	/	240	80	/
mit 3 Kindern	565	516	/	412	102	/	49	/	37	12	/
mit 4 Kindern	95	87	/	68	18	/	8	/	6	/	/
mit 5 Kindern u m	22	20	/	15	/	/	/	/	/	/	/
Kinder	11 369	9 677	133	7 197	2 334	13	1 692	59	1 165	456	11
<b>mit mindestens 1 Kind unter 3 Jahren</b>											
Frauen	852	732	81	647	/	/	120	33	86	/	/
Alle Kinder <sup>1)</sup>	1 359	1 197	99	1 090	8	/	162	36	124	/	/
Kinder <sup>2)</sup>	914	790	87	700	/	/	123	34	89	/	/
<b>mit mindestens 1 Kind unter 6 Jahren</b>											
Frauen davon	1 803	1 521	108	1 399	13	/	282	53	227	/	/
mit 1 Kind	874	675	87	583	/	/	199	49	149	/	/
mit 2 Kindern u m	929	845	21	816	9	/	83	/	78	/	/
Alle Kinder <sup>1)</sup>	3 031	2 640	131	2 481	29	/	390	57	329	/	/
Kinder <sup>2)</sup>	2 133	1 828	127	1 686	14	/	305	56	247	/	/
<b>mit mindestens 1 Kind unter 10 Jahren</b>											
Frauen davon	3 011	2 517	110	2 355	53	/	493	54	430	9	/
mit 1 Kind	1 304	975	89	870	17	/	329	50	275	/	/
mit 2 Kindern	1 287	1 158	20	1 119	19	/	129	/	121	/	/
mit 3 Kindern u m	420	384	/	366	17	/	35	/	34	/	/
Alle Kinder <sup>1)</sup>	5 241	4 540	132	4 294	113	/	701	58	627	15	/
Kinder <sup>2)</sup>	4 000	3 425	132	3 233	59	/	575	58	508	9	/
<b>mit mindestens 1 Kind unter 15 Jahren</b>											
Frauen davon	4 496	3 738	110	3 380	247	/	758	54	658	45	/
mit 1 Kind	1 876	1 392	89	1 218	85	/	484	51	411	22	/
mit 2 Kindern	2 044	1 819	20	1 693	106	/	225	/	204	17	/
mit 3 Kindern	474	433	/	387	45	/	41	/	36	/	/
mit 4 Kindern u m	103	93	/	81	12	/	9	/	8	/	/
Alle Kinder <sup>1)</sup>	7 822	6 729	133	6 112	483	/	1 093	58	959	76	/
Kinder <sup>2)</sup>	6 674	5 705	133	5 277	295	/	969	58	860	51	/
<b>mit mindestens 1 Kind unter 18 Jahren</b>											
Frauen davon	5 308	4 411	110	3 803	497	/	897	55	749	93	/
mit 1 Kind	2 292	1 712	89	1 426	197	/	579	51	476	52	/
mit 2 Kindern	2 384	2 120	20	1 888	212	/	264	/	228	33	/
mit 3 Kindern	522	478	/	406	70	/	44	/	37	7	/
mit 4 Kindern	89	82	/	68	14	/	7	/	6	/	/
mit 5 Kindern u m	21	19	/	15	/	/	/	/	/	/	/
Alle Kinder <sup>1)</sup>	9 095	7 816	133	6 774	907	/	1 279	59	1 075	145	/
Kinder <sup>2)</sup>	8 221	7 032	133	6 273	625	/	1 189	58	1 022	108	/
<b>mit mindestens 1 Kind unter 28 Jahren</b>											
Frauen davon	6 894	5 707	110	4 130	1 464	/	1 186	55	825	304	/
mit 1 Kind	3 447	2 639	89	1 664	884	/	808	52	540	214	/
mit 2 Kindern	2 767	2 447	20	1 971	456	/	320	/	240	76	/
mit 3 Kindern	564	515	/	412	102	/	48	/	37	11	/
mit 4 Kindern	94	87	/	68	18	/	8	/	6	/	/
mit 5 Kindern u m	22	20	/	15	/	/	/	/	/	/	/
Alle Kinder <sup>1)</sup>	11 166	9 530	133	7 197	2 196	/	1 636	59	1 165	409	/
Kinder <sup>2)</sup>	11 079	9 459	133	7 196	2 126	/	1 620	59	1 165	393	/

<sup>1)</sup> Ergebnis des Mikrozensus - Bevölkerung am Familienwohnsitz -  
 Als Alleinerziehende zahlen auch Mütter mit volljährigen Kindern -  
 Einschl. der Alleinerziehenden, die Partner in einer nicht-  
 ehelichen Lebensgemeinschaft sind

<sup>2)</sup> Kinder aller Altersgruppen, die bei den betreffenden Müttern leben  
<sup>3)</sup> Kinder der jeweiligen Altersgruppe

**6 Frauen**  
**6.7 Erwerbstätige Frauen im April 1994 nach Altersgruppen und Zahl der Kinder sowie dem Familienstand der Frauen\*)**  
**6.7.2 Wochenarbeitszeit bis einschließlich 20 Stunden\*\*)**  
 1 000

Frauen ----- Zahl der Kinder in der Familie	Ins- gesamt	Verheiratet Zusammenlebende					Alleinstehende ohne Kinder/Alleinerziehende				
		zu- sammen	Alter von bis unter Jahren				zu- sammen	Alter von bis unter Jahren			
			unter 25	25 45	45 65	65 und mehr		unter 25	25 45	45 65	65 und mehr
<b>Zusammen</b>											
Frauen	3 107	2 551	37	1 494	994	26	556	89	264	170	33
<b>ohne Kinder</b>											
Frauen	945	604	11	118	454	21	341	85	123	105	28
<b>mit Kindern (ohne Altersbegrenzung)</b>											
Frauen	2 162	1 947	26	1 376	541	/	215	/	141	64	5
davon											
mit 1 Kind	945	811	19	473	315	/	134	/	81	44	/
mit 2 Kindern	946	881	6	699	176	/	65	/	47	17	/
mit 3 Kindern	224	211	/	170	41	/	13	/	10	/	/
mit 4 Kindern	37	35	/	28	7	/	/	/	/	/	/
mit 5 Kindern u m	9	8	/	7	/	/	/	/	/	/	/
Kinder	3 706	3 392	32	2 528	825	6	314	5	214	90	6
<b>mit mindestens 1 Kind unter 3 Jahren</b>											
Frauen	268	244	16	226	/	/	24	/	21	/	/
Alle Kinder <sup>1)</sup>	479	444	21	420	/	/	35	/	31	/	/
Kinder <sup>2)</sup>	285	260	18	241	/	/	25	/	21	/	/
<b>mit mindestens 1 Kind unter 6 Jahren</b>											
Frauen	630	572	25	542	5	/	58	/	53	/	/
davon											
mit 1 Kind	246	208	19	188	/	/	38	/	34	/	/
mit 2 Kindern u m	383	364	6	354	/	/	20	/	19	/	/
Alle Kinder <sup>1)</sup>	1 144	1 061	31	1 019	11	/	83	/	77	/	/
Kinder <sup>2)</sup>	771	708	30	672	6	/	63	/	58	/	/
<b>mit mindestens 1 Kind unter 10 Jahren</b>											
Frauen	1 052	950	25	901	23	/	103	/	96	/	/
davon											
mit 1 Kind	372	310	19	285	7	/	62	/	56	/	/
mit 2 Kindern	501	470	6	455	9	/	32	/	31	/	/
mit 3 Kindern u m	179	170	/	162	8	/	9	/	9	/	/
Alle Kinder <sup>1)</sup>	1 956	1 800	32	1 718	50	/	155	/	146	/	/
Kinder <sup>2)</sup>	1 486	1 363	32	1 305	26	/	123	/	116	/	/
<b>mit mindestens 1 Kind unter 15 Jahren</b>											
Frauen	1 480	1 336	26	1 209	102	/	143	/	129	10	/
davon											
mit 1 Kind	515	434	19	384	31	/	81	/	73	/	/
mit 2 Kindern	730	681	6	629	46	/	49	/	44	/	/
mit 3 Kindern	193	183	/	162	20	/	11	/	9	/	/
mit 4 Kindern u m	41	39	/	34	/	/	/	/	/	/	/
Alle Kinder <sup>1)</sup>	2 731	2 510	32	2 274	203	/	221	/	198	17	/
Kinder <sup>2)</sup>	2 361	2 165	32	2 008	124	/	196	/	180	11	/
<b>mit mindestens 1 Kind unter 18 Jahren</b>											
Frauen	1 678	1 519	26	1 308	185	/	159	/	136	18	/
davon											
mit 1 Kind	602	510	19	428	63	/	91	/	78	9	/
mit 2 Kindern	822	769	6	677	86	/	54	/	46	7	/
mit 3 Kindern	210	199	/	169	30	/	11	/	10	/	/
mit 4 Kindern	35	33	/	28	5	/	/	/	/	/	/
mit 5 Kindern u m	9	8	/	7	/	/	/	/	/	/	/
Alle Kinder <sup>1)</sup>	3 064	2 821	32	2 436	352	/	243	5	208	29	/
Kinder <sup>2)</sup>	2 791	2 565	32	2 289	243	/	227	5	200	21	/
<b>mit mindestens 1 Kind unter 26 Jahren</b>											
Frauen	2 103	1 901	26	1 376	498	/	203	/	141	56	/
davon											
mit 1 Kind	891	768	19	473	276	/	123	/	81	36	/
mit 2 Kindern	942	878	6	699	173	/	64	/	47	16	/
mit 3 Kindern	224	211	/	170	41	/	13	/	10	/	/
mit 4 Kindern	37	35	/	28	7	/	/	/	/	/	/
mit 5 Kindern u m	9	8	/	7	/	/	/	/	/	/	/
Alle Kinder <sup>1)</sup>	3 643	3 342	32	2 528	779	/	301	5	214	80	/
Kinder <sup>2)</sup>	3 613	3 316	32	2 528	754	/	297	5	214	76	/

<sup>1)</sup> Ergebnis des Mikrozensus - Bevölkerung am Familienwohnsitz -  
 Als Alleinerziehende zählen auch Mütter mit volljährigen Kindern -  
 Einschl. der Alleinerziehenden, die Partner in einer nicht-  
 ehelichen Lebensgemeinschaft sind

<sup>2)</sup> Kinder aller Altersgruppen, die bei den betreffenden Müttern leben  
<sup>3)</sup> Kinder der jeweiligen Altersgruppe

<sup>\*\*)</sup> Normalerweise geleistete Wochenarbeitszeit

**6 Frauen**  
**6.7 Erwerbstätige Frauen im April 1994 nach Altersgruppen und Zahl der Kinder sowie dem Familienstand der Frauen\*)**  
**6.7.3 Wochenarbeitszeit von 21 bis einschließlich 35 Stunden\*\*)**  
**1 000**

Frauen ----- Zahl der Kinder in der Familie	Ins- gesamt	Verheiratet Zusammenlebende						Alleinstehende ohne Kinder/Alleinerziehende					
		zu- sammen	Alter von			zu- sammen	Alter von						
			unter 25	25 - 45	bis unter 45 - 65 Jahren		unter 25	25 - 45	bis unter 45 - 65 Jahren				
<b>Zusammen</b>													
Frauen	2 291	1 703	28	982	735	8	588	77	318	183	10		
<b>ohne Kinder</b>													
Frauen	914	562	14	146	396	6	352	70	154	120	8		
<b>mit Kindern (ohne Altersbegrenzung)</b>													
Frauen	1 377	1 141	15	785	340	/	235	7	164	64	/		
davon													
mit 1 Kind	701	543	11	311	219	/	159	6	105	46	/		
mit 2 Kindern	553	488	/	386	99	/	65	/	50	14	/		
mit 3 Kindern	102	92	/	74	18	/	10	/	8	/	/		
mit 4 Kindern	17	15	/	12	/	/	/	/	/	/	/		
mit 5 Kindern u m	/	/	/	/	/	/	/	/	/	/	/		
Kinder ?)	2 199	1 873	19	1 364	487	/	326	7	233	85	/		
<b>mit mindestens 1 Kind unter 3 Jahren</b>													
Frauen	101	85	9	76	/	/	16	/	13	/	/		
Alle Kinder ?)	171	149	11	136	/	/	23	/	19	/	/		
Kinder ?)	106	90	9	80	/	/	17	/	13	/	/		
<b>mit mindestens 1 Kind unter 6 Jahren</b>													
Frauen	286	235	14	217	/	/	51	6	45	/	/		
davon													
mit 1 Kind	130	95	11	83	/	/	35	6	29	/	/		
mit 2 Kindern u m	156	139	/	134	/	/	16	/	16	/	/		
Alle Kinder ?)	488	416	18	392	6	/	72	6	65	/	/		
Kinder ?)	331	275	18	254	/	/	56	6	49	/	/		
<b>mit mindestens 1 Kind unter 10 Jahren</b>													
Frauen	529	431	15	407	9	/	98	6	90	/	/		
davon													
mit 1 Kind	220	156	11	141	/	/	65	6	57	/	/		
mit 2 Kindern	239	212	/	205	/	/	27	/	26	/	/		
mit 3 Kindern u m	70	63	/	61	/	/	6	/	6	/	/		
Alle Kinder ?)	924	785	19	749	18	/	139	7	131	/	/		
Kinder ?)	693	578	19	550	10	/	115	7	107	/	/		
<b>mit mindestens 1 Kind unter 15 Jahren</b>													
Frauen	844	688	15	629	44	/	155	6	139	10	/		
davon													
mit 1 Kind	346	247	11	219	17	/	98	6	87	6	/		
mit 2 Kindern	395	348	/	327	18	/	47	/	44	/	/		
mit 3 Kindern	85	77	/	69	7	/	8	/	7	/	/		
mit 4 Kindern u m	18	16	/	14	/	/	/	/	/	/	/		
Alle Kinder ?)	1 467	1 242	19	1 139	85	/	224	7	202	16	/		
Kinder ?)	1 245	1 045	19	973	53	/	200	7	183	11	/		
<b>mit mindestens 1 Kind unter 18 Jahren</b>													
Frauen	1 005	827	15	715	97	/	178	6	154	18	/		
davon													
mit 1 Kind	425	311	11	259	41	/	114	6	97	10	/		
mit 2 Kindern	468	414	/	369	42	/	54	/	48	5	/		
mit 3 Kindern	94	85	/	72	12	/	9	/	7	/	/		
mit 4 Kindern	16	14	/	12	/	/	/	/	/	/	/		
mit 5 Kindern u m	/	/	/	/	/	/	/	/	/	/	/		
Alle Kinder ?)	1 723	1 467	19	1 274	174	/	256	7	222	28	/		
Kinder ?)	1 551	1 312	19	1 173	121	/	238	7	211	20	/		
<b>mit mindestens 1 Kind unter 28 Jahren</b>													
Frauen	1 337	1 111	15	785	311	/	225	7	164	55	/		
davon													
mit 1 Kind	665	516	11	311	193	/	150	6	105	39	/		
mit 2 Kindern	550	486	/	386	96	/	64	/	50	13	/		
mit 3 Kindern	102	92	/	74	18	/	10	/	8	/	/		
mit 4 Kindern	17	15	/	12	/	/	/	/	/	/	/		
mit 5 Kindern u m	/	/	/	/	/	/	/	/	/	/	/		
Alle Kinder ?)	2 155	1 840	19	1 364	456	/	315	7	233	75	/		
Kinder ?)	2 138	1 826	19	1 364	442	/	312	7	233	72	/		

\*) Ergebnis des Mikrozensus - Bevölkerung am Familienwohnsitz -  
 Als Alleinerziehende zählen auch Mütter mit volljährigen Kindern -  
 Einschl. der Alleinerziehenden, die Partner in einer nicht-  
 ehelichen Lebensgemeinschaft sind

?) Kinder aller Altersgruppen, die bei den betreffenden Müttern leben  
 ?) Kinder der jeweiligen Altersgruppe

\*\*\*) Normalerweise geleistete Wochenarbeitszeit

**6 Frauen**  
**6.7 Erwerbstätige Frauen im April 1994 nach Altersgruppen und Zahl der Kinder sowie dem Familienstand der Frauen\*)**  
**6.7.4 Wochenarbeitszeit von 36 Stunden und mehr\*\*)**  
 1 000

Frauen Zahl der Kinder in der Familie	Ins- gesamt	Verheiratet Zusammenlebende					Alleinstehende ohne Kinder/Alleinerziehende				
		zu- sammen	Alter von bis unter Jahren				zu- sammen	Alter von bis unter Jahren			
			unter 25	25 45	45 65	65 und mehr		unter 25	25 45	45 65	65 und mehr
<b>Zusammen</b>											
Frauen	9 744	4 721	201	2 845	1 656	18	5 023	1 726	2 375	901	21
<b>ohne Kinder</b>											
Frauen	6 204	1 968	131	877	946	15	4 237	1 682	1 854	684	17
<b>mit Kindern (ohne Altersbegrenzung)</b>											
Frauen	3 540	2 753	70	1 969	710	/	787	44	521	218	/
davon											
mit 1 Kind	1 968	1 407	59	880	466	/	561	41	354	162	/
mit 2 Kindern	1 283	1 089	11	886	191	/	194	/	143	49	/
mit 3 Kindern	238	212	/	168	43	/	26	/	20	6	/
mit 4 Kindern	41	36	/	28	8	/	/	/	/	/	/
mit 5 Kindern u m	10	8	/	6	/	/	/	/	/	/	/
Kinder	5 463	4 412	82	3 304	1 021	5	1 051	47	718	281	/
<b>mit mindestens 1 Kind unter 3 Jahren</b>											
Frauen	483	403	56	346	/	/	80	27	53	/	/
Alle Kinder <sup>1)</sup>	709	604	67	534	/	/	104	29	74	/	/
Kinder <sup>2)</sup>	523	440	60	379	/	/	82	27	54	/	/
<b>mit mindestens 1 Kind unter 6 Jahren</b>											
Frauen	887	714	69	640	5	/	173	42	129	/	/
davon											
mit 1 Kind	498	372	58	312	/	/	126	39	87	/	/
mit 2 Kindern u m	389	342	11	327	/	/	47	/	43	/	/
Alle Kinder <sup>1)</sup>	1 399	1 163	81	1 070	13	/	236	45	187	/	/
Kinder <sup>2)</sup>	1 032	845	79	781	6	/	186	45	140	/	/
<b>mit mindestens 1 Kind unter 10 Jahren</b>											
Frauen	1 430	1 137	70	1 046	21	/	293	43	244	/	/
davon											
mit 1 Kind	712	509	58	444	6	/	203	40	161	/	/
mit 2 Kindern	547	476	11	459	7	/	70	/	64	/	/
mit 3 Kindern u m	171	151	/	143	8	/	19	/	19	/	/
Alle Kinder <sup>1)</sup>	2 361	1 955	82	1 827	45	/	406	46	351	9	/
Kinder <sup>2)</sup>	1 820	1 483	82	1 378	23	/	337	46	285	5	/
<b>mit mindestens 1 Kind unter 15 Jahren</b>											
Frauen	2 172	1 713	70	1 542	101	/	459	43	390	26	/
davon											
mit 1 Kind	1 015	711	59	615	37	/	304	40	251	12	/
mit 2 Kindern	918	790	11	737	42	/	129	/	115	10	/
mit 3 Kindern	195	174	/	156	18	/	22	/	19	/	/
mit 4 Kindern u m	44	38	/	33	/	/	5	/	/	/	/
Alle Kinder <sup>1)</sup>	3 625	2 976	82	2 899	195	/	648	47	558	43	/
Kinder <sup>2)</sup>	3 068	2 496	82	2 296	118	/	572	47	497	29	/
<b>mit mindestens 1 Kind unter 18 Jahren</b>											
Frauen	2 624	2 064	70	1 780	214	/	560	44	458	57	/
davon											
mit 1 Kind	1 265	891	59	739	93	/	374	40	301	33	/
mit 2 Kindern	1 093	937	11	842	85	/	157	/	133	21	/
mit 3 Kindern	218	194	/	165	29	/	23	/	20	/	/
mit 4 Kindern	38	34	/	28	6	/	/	/	/	/	/
mit 5 Kindern u m	9	8	/	6	/	/	/	/	/	/	/
Alle Kinder <sup>1)</sup>	4 308	3 528	82	3 064	382	/	780	47	645	88	/
Kinder <sup>2)</sup>	3 879	3 155	82	2 812	261	/	724	47	611	66	/
<b>mit mindestens 1 Kind unter 28 Jahren</b>											
Frauen	3 454	2 695	70	1 969	655	/	759	44	521	193	/
davon											
mit 1 Kind	1 891	1 355	59	880	416	/	536	41	354	140	/
mit 2 Kindern	1 276	1 084	11	886	187	/	192	/	143	46	/
mit 3 Kindern	238	212	/	168	43	/	26	/	20	5	/
mit 4 Kindern	41	36	/	28	8	/	/	/	/	8	/
mit 5 Kindern u m	9	8	/	6	/	/	/	/	/	/	/
Alle Kinder <sup>1)</sup>	5 368	4 348	82	3 304	960	/	1 020	47	718	253	/
Kinder <sup>2)</sup>	5 329	4 317	82	3 303	930	/	1 011	47	718	245	/

\*) Ergebnis des Mikrozensus - Bevölkerung am Familienwohnsitz -  
 Als Alleinerziehende zählen auch Mütter mit volljährigen Kindern -  
 Einschl. der Alleinerziehenden, die Partner in einer nicht-  
 ehelichen Lebensgemeinschaft sind

<sup>1)</sup> Kinder aller Altersgruppen, die bei den betreffenden Müttern leben  
<sup>2)</sup> Kinder der jeweiligen Altersgruppe

\*\*) Normalerweise geleistete Wochenarbeitszeit





**6 Frauen**  
**6.9 Frauen im Alter von 15 Jahren und mehr im April 1994 nach Ländern und Familienstand\*)**  
**1 000**

Land	Ins- gesamt	Verheiratet zusammen- lebend	Allen- stehend ohne Kinder/ allein- erziehend	Davon			
				ledig	verheiratet getrennt- lebend	verwitwet	geschieden
<b>ohne Kinder</b>							
Baden-Württemberg	2 715	1 049	1 666	962	32	540	131
Bayern	3 162	1 227	1 935	1 086	39	651	158
Berlin	1 054	367	687	340	19	216	112
Berlin - West	703	232	471	229	15	154	72
Berlin - Ost	351	135	217	111	/	62	40
Brandenburg	613	261	352	171	/	136	42
Bremen	214	82	132	63	/	50	16
Hamburg	545	183	362	197	9	110	45
Hessen	1 655	661	994	544	25	335	90
Mecklenburg-Vorpommern	437	182	255	134	/	94	25
Niedersachsen	2 110	862	1 248	667	23	459	99
Nordrhein-Westfalen	4 938	2 015	2 922	1 568	72	1 039	244
Rheinland-Pfalz	1 029	434	595	315	13	222	45
Saarland	304	122	182	88	/	77	14
Sachsen	1 246	539	706	325	5	288	87
Sachsen-Anhalt	718	317	400	186	/	169	43
Schleswig-Holstein	763	301	462	250	10	162	41
Thüringen	657	287	369	174	/	150	41
Deutschland	22 158	8 889	13 268	7 072	264	4 700	1 233
davon							
Früheres Bundesgebiet	18 136	7 167	10 969	5 969	245	3 801	954
Neue Länder und Berlin-Ost	4 022	1 722	2 300	1 103	20	899	278
<b>mit Kindern</b>							
Baden-Württemberg	1 655	1 419	236	46	25	75	90
Bayern	1 934	1 634	300	61	33	109	97
Berlin	489	342	146	50	17	15	64
Berlin - West	280	200	79	24	11	10	35
Berlin - Ost	209	142	67	27	6	/	29
Brandenburg	454	351	104	33	6	21	44
Bremen	95	74	21	6	/	/	8
Hamburg	231	168	63	18	6	14	25
Hessen	937	796	141	25	21	42	53
Mecklenburg-Vorpommern	335	256	79	27	/	17	31
Niedersachsen	1 213	1 018	195	39	20	66	70
Nordrhein-Westfalen	2 759	2 345	414	68	55	139	152
Rheinland-Pfalz	642	544	98	14	12	39	32
Saarland	175	148	27	/	/	11	10
Sachsen	785	610	175	66	11	31	67
Sachsen-Anhalt	484	377	107	39	/	19	44
Schleswig-Holstein	412	338	74	16	9	22	26
Thüringen	451	353	98	33	/	19	42
Deutschland	13 051	10 772	2 278	548	234	640	856
davon							
Früheres Bundesgebiet	10 332	8 683	1 649	322	198	529	600
Neue Länder und Berlin-Ost	2 718	2 089	629	226	36	111	256
<b>Insgesamt</b>							
Baden-Württemberg	4 370	2 468	1 901	1 008	57	615	222
Bayern	5 096	2 861	2 235	1 148	72	760	255
Berlin	1 543	709	834	390	36	231	176
Berlin - West	983	432	550	253	27	164	107
Berlin - Ost	560	277	283	138	10	66	69
Brandenburg	1 067	611	456	205	9	156	85
Bremen	309	156	153	70	6	54	24
Hamburg	776	351	425	215	15	124	70
Hessen	2 592	1 458	1 135	569	47	377	142
Mecklenburg-Vorpommern	772	438	334	161	6	110	56
Niedersachsen	3 323	1 880	1 443	706	43	525	169
Nordrhein-Westfalen	7 697	4 360	3 336	1 635	127	1 178	396
Rheinland-Pfalz	1 670	977	693	329	25	261	77
Saarland	479	269	210	93	5	87	24
Sachsen	2 030	1 149	881	392	17	319	154
Sachsen-Anhalt	1 202	695	508	226	7	188	87
Schleswig-Holstein	1 175	638	536	266	19	184	67
Thüringen	1 108	640	467	207	8	170	83
Deutschland	35 208	19 662	15 547	7 620	498	5 340	2 088
davon							
Früheres Bundesgebiet	28 468	15 851	12 617	6 291	442	4 329	1 554
Neue Länder und Berlin-Ost	6 740	3 811	2 929	1 329	56	1 010	534

\*) Ergebnis des Mikrozensus - Bevölkerung am Familienwohnsitz -  
 Als Alleinerziehende zählen auch Mütter mit volljährigen Kindern -  
 Einschl. der Alleinerziehenden, die Partner in einer nichtehelichen  
 Lebensgemeinschaft sind

**7 Lange Reihen**  
**7.1 Privathaushalte nach Haushaltsgröße ab 1871\*)**

Zeitpunkt	Ins-gesamt	Einper-sonen-haus-halte	Mehrpersonenhaushalte				Haus-halts-mit-glieder <sup>1)</sup> )	Perso-nen je Haus-halt	Anteil der Einper-sonenhaus-halte an den Haus-halten insgesamt	Anteil der Einper-sonenhaus-halte an den Haus-haltsmit-gliedern insgesamt	
			zu-sammen	davon mit ... Personen							
				2	3	4					5 und mehr
			1 000					Anzahl	%		
<b>Reichsgebiet</b>											
1. 12. 1871 .....	8 697	536	8 161	.	.	.	.	40 310	4,63	6,2	1,3
1. 12. 1875 .....	9 167	573	8 594	.	.	.	.	41 872	4,57	6,3	1,4
1. 12. 1880 .....	9 609	604	9 005	.	.	.	.	44 224	4,60	6,3	1,4
1. 12. 1885 .....	9 967	678	9 289	.	.	.	.	45 691	4,52	6,8	1,5
1. 12. 1890 .....	10 584	748	9 837	.	.	.	.	48 108	4,55	7,1	1,6
1. 12. 1895 .....	11 207	789	10 418	.	.	.	.	50 805	4,53	7,0	1,6
1. 12. 1900 .....	12 179	871	11 308	1 794	2 062	2 044	5 408	54 737	4,49	7,2	1,6
1. 12. 1905 .....	13 214	966	12 248	1 978	2 271	2 247	5 753	58 777	4,45	7,3	1,6
1. 12. 1910 .....	14 283	1 045	13 238	2 168	2 529	2 481	6 060	62 810	4,40	7,3	1,7
16. 6. 1925 .....	15 275	1 026	14 249	2 699	3 442	3 012	5 096	60 861	3,98	6,7	1,7
16. 6. 1933 .....	17 695	1 482	16 213	3 840	4 391	3 401	4 581	63 946	3,61	8,4	2,3
17. 5. 1939 .....	20 335	1 984	18 351	5 540	5 363	3 642	3 806	66 456	3,27	9,8	3,0
<b>Früheres Bundesgebiet</b>											
13. 9. 1950 .....	16 650	3 229	13 421	4 209	3 833	2 692	2 687	49 850	2,99	19,4	6,5
Okt. 1957 .....	18 318	3 353	14 965	4 897	4 213	3 053	2 802	53 860	2,94	18,3	6,2
6. 6. 1961 .....	19 460	4 010	15 450	5 156	4 389	3 118	2 787	56 012	2,88	20,6	7,2
Okt. 1962 .....	20 179	4 510	15 669	5 785	4 485	3 022	2 377	55 128	2,73	22,3	8,2
April 1963 .....	20 273	4 592	15 681	5 738	4 480	3 057	2 406	55 430	2,73	22,6	8,3
April 1964 .....	20 848	4 848	16 000	5 812	4 500	3 138	2 550	57 059	2,74	23,3	8,5
Mai 1965 .....	21 211	5 143	16 068	6 011	4 440	3 144	2 473	57 212	2,70	24,2	9,0
April 1966 .....	21 540	5 145	16 395	5 972	4 456	3 296	2 671	58 971	2,74	23,9	8,7
April 1967 .....	21 670	5 411	16 259	6 098	4 349	3 229	2 584	58 371	2,69	25,0	9,3
April 1968 .....	22 021	5 538	16 483	6 063	4 406	3 323	2 691	59 576	2,71	25,1	9,3
April 1969 .....	22 287	5 754	16 533	6 090	4 358	3 352	2 733	59 991	2,69	25,8	9,6
27. 5. 1970 .....	21 991	5 527	16 464	5 959	4 314	3 351	2 839	60 176	2,74	25,1	9,2
April 1971 .....	22 852	6 106	16 746	6 245	4 343	3 456	2 701	60 873	2,66	26,7	10,0
April 1972 .....	22 994	6 014	16 980	6 422	4 356	3 454	2 749	61 406	2,67	26,2	9,8
Mai 1973 .....	23 233	6 071	17 162	6 523	4 410	3 501	2 728	61 874	2,66	26,1	9,8
April 1974 .....	23 651	6 431	17 221	6 724	4 416	3 484	2 596	61 799	2,61	27,2	10,4
Mai 1975 .....	23 722	6 554	17 168	6 746	4 346	3 561	2 515	61 563	2,60	27,6	10,6
Mai 1976 .....	23 943	6 867	17 076	6 807	4 313	3 539	2 417	61 200	2,56	28,7	11,2
April 1977 .....	24 165	7 062	17 103	6 829	4 371	3 540	2 363	61 245	2,53	29,2	11,5
April 1978 .....	24 221	7 093	17 128	6 897	4 355	3 577	2 300	61 101	2,52	29,3	11,6
April 1979 .....	24 486	7 353	17 133	6 975	4 329	3 577	2 253	61 109	2,50	30,0	12,0
April 1980 .....	24 811	7 493	17 318	7 123	4 387	3 632	2 176	61 481	2,48	30,2	12,2
Mai 1981 .....	25 100	7 730	17 370	7 200	4 394	3 649	2 129	61 658	2,46	30,8	12,5
April 1982 .....	25 336	7 926	17 410	7 283	4 474	3 636	2 017	61 560	2,43	31,3	12,9
Juni 1985 .....	26 367	8 863	17 504	7 861	4 514	3 480	1 649	61 006	2,31	33,6	14,5
April 1986 .....	26 739	9 177	17 562	7 886	4 564	3 516	1 596	61 357	2,29	34,3	15,0
März 1987 .....	27 006	9 354	17 652	8 012	4 612	3 466	1 562	61 544	2,28	34,6	15,2
April 1988 .....	27 403	9 563	17 840	8 228	4 635	3 467	1 509	61 931	2,26	34,9	15,4
April 1989 .....	27 793	9 805	17 988	8 369	4 660	3 495	1 464	62 390	2,24	35,3	15,7
April 1990 .....	28 175	9 849	18 326	8 520	4 712	3 602	1 493	63 492	2,25	35,0	15,5
April 1991 .....	28 583	10 019	18 564	8 730	4 680	3 644	1 511	64 246	2,25	35,1	15,6
Mai 1992 .....	29 043	10 171	18 872	8 995	4 715	3 664	1 498	65 026	2,24	35,0	15,6
April 1993 .....	29 496	10 409	19 088	9 191	4 710	3 658	1 528	65 776	2,23	35,3	15,8
April 1994 .....	29 907	10 702	19 205	9 408	4 618	3 657	1 522	66 171	2,21	35,8	16,2
<b>Deutschland</b>											
April 1991 .....	35 256	11 858	23 398	10 863	6 017	4 742	1 777	80 152	2,27	33,6	14,8
Mai 1992 .....	35 700	12 044	23 656	11 156	6 018	4 730	1 752	80 732	2,26	33,7	14,9
April 1993 .....	36 230	12 379	23 851	11 389	5 995	4 698	1 770	81 428	2,25	34,2	15,2
April 1994 .....	36 695	12 747	23 948	11 624	5 902	4 669	1 753	81 763	2,23	34,7	15,6

\*) Bis 1939, 1950, 1961 und 1970 Ergebnis der Volkszählung, sonst Ergebnis des Mikrozensus (1975 aus der EG-Arbeitskräftestichprobe). - 1950 Wohnbevölkerung, 1957 bis 1969 und 1971 wohnberechtigte Bevölkerung, 1970 und ab 1972 Bevölkerung in Privathaushalten.

1) Für 1875 bis 1895 geschätzt.  
2) Gebietsstand: 31.12.1937.



**7 Lange Reihen**  
**7.2 Privathaushalte mit ausländischer Bezugsperson nach Haushaltsgröße ab 1970\*)**

Zeitpunkt	Insgesamt	Einpersonenhaushalte	Mehrpersonenhaushalte				Haushaltsmitglieder	Durchschnittliche Haushaltsgröße	Anteil der Einpersonenhaushalte an den Haushalten insgesamt	
			zusammen	davon mit Personen					Anzahl	%
				2	3	4				
1 000										
<b>Männlich</b>										
<b>Früheres Bundesgebiet</b>										
27.5.1970	-	-	-	-	-	-	-	-	-	-
Apr.1972	1 061	380	681	257	192	134	98	2 554	2,41	35,8
Mar.1973	1 103	351	752	274	213	159	107	2 767	2,51	31,8
Apr.1974	1 455	398	1 057	355	314	236	152	3 849	2,65	27,3
Mar.1975	1 355	324	1 031	284	310	260	177	3 857	2,85	23,9
Mar.1976	1 317	317	1 001	285	293	245	178	3 744	2,84	24,1
Apr.1977	1 314	294	1 020	281	301	256	182	3 805	2,90	22,4
Apr.1978	1 295	263	1 032	260	295	280	197	3 890	3,00	20,3
Apr.1979	1 309	264	1 045	257	269	293	225	4 015	3,07	20,2
Apr.1980	1 413	287	1 126	265	305	310	246	4 359	3,08	20,3
Mar.1981	1 474	301	1 173	275	297	324	278	4 612	3,13	20,4
Apr.1982	1 491	302	1 189	288	298	331	271	4 635	3,11	20,3
Jun.1985	1 415	336	1 080	281	275	299	225	4 174	2,95	23,7
Apr.1986	1 463	372	1 091	279	278	302	232	4 271	2,92	25,4
März.1987	1 509	377	1 132	291	290	307	244	4 434	2,94	25,0
Apr.1988	1 411	333	1 077	277	263	301	235	4 207	2,98	23,6
Apr.1989	1 524	356	1 169	302	289	327	250	4 539	2,98	23,3
Apr.1990	1 578	365	1 213	304	305	345	260	4 742	3,00	23,1
Apr.1991	1 673	380	1 293	318	326	363	286	5 063	3,03	22,7
Mar.1992	1 817	410	1 407	350	362	399	295	5 448	3,00	22,6
Apr.1993	1 960	447	1 512	382	392	425	314	5 839	2,98	22,8
Apr.1994	2 004	466	1 538	402	396	427	313	5 915	2,95	23,2
<b>Deutschland</b>										
Apr.1991	1 709	390	1 319	327	332	371	289	5 157	3,02	22,8
Mar.1992	1 863	423	1 440	362	371	408	298	5 566	2,99	22,7
Apr.1993	2 029	470	1 558	400	406	436	317	5 998	2,96	23,2
Apr.1994	2 086	498	1 588	419	411	442	316	6 100	2,92	23,9
<b>Weiblich</b>										
<b>Früheres Bundesgebiet</b>										
27.5.1970	-	-	-	-	-	-	-	-	-	-
Apr.1972	124	95	29	18	7	/	/	171	1,38	76,7
Mar.1973	119	88	31	18	9	/	/	171	1,43	73,9
Apr.1974	140	106	34	23	8	/	/	191	1,37	75,6
Mar.1975	137	98	39	25	10	/	/	197	1,44	71,5
Mar.1976	143	103	40	24	10	/	/	208	1,46	72,2
Apr.1977	143	102	41	24	10	/	/	211	1,48	71,2
Apr.1978	142	100	42	23	10	7	7	214	1,51	70,6
Apr.1979	148	102	46	25	12	/	/	226	1,53	69,1
Apr.1980	160	110	50	28	13	6	/	247	1,55	68,5
Mar.1981	170	114	57	33	14	7	/	265	1,56	66,8
Apr.1982	177	117	60	32	16	7	/	281	1,59	66,2
Jun.1985	235	145	90	47	25	11	8	397	1,69	61,6
Apr.1986	258	155	103	53	31	11	8	440	1,70	60,1
März.1987	256	153	103	53	29	14	6	437	1,71	59,8
Apr.1988	236	141	96	50	27	12	7	407	1,72	59,5
Apr.1989	261	150	111	57	33	14	7	457	1,75	57,5
Apr.1990	280	159	122	62	38	15	7	494	1,76	56,6
Apr.1991	310	171	140	69	40	21	10	567	1,83	55,0
Mar.1992	355	199	156	81	44	19	13	639	1,80	55,9
Apr.1993	394	214	179	90	50	26	14	728	1,85	54,4
Apr.1994	435	240	195	98	53	26	18	798	1,84	55,2
<b>Deutschland</b>										
Apr.1991	321	176	145	72	42	21	10	586	1,83	54,9
Mar.1992	366	205	161	84	46	19	13	658	1,80	56,0
Apr.1993	409	224	185	93	52	26	14	752	1,84	54,7
Apr.1994	457	255	201	102	56	26	18	830	1,82	55,9
<b>Insgesamt</b>										
<b>Früheres Bundesgebiet</b>										
27.5.1970	911	366	547	212	147	107	81	2 121	2,33	40,2
Apr.1972	1 185	475	710	274	199	137	100	2 725	2,30	40,1
Mar.1973	1 222	439	783	292	221	161	109	2 938	2,40	35,9
Apr.1974	1 595	504	1 091	378	322	238	153	4 040	2,53	31,6
Mar.1975	1 492	422	1 070	309	320	261	179	4 053	2,72	28,3
Mar.1976	1 460	420	1 040	308	304	248	180	3 952	2,71	28,8
Apr.1977	1 456	395	1 061	305	311	261	184	4 016	2,76	27,1
Apr.1978	1 436	363	1 073	283	305	287	199	4 104	2,86	25,3
Apr.1979	1 457	367	1 090	283	282	297	229	4 241	2,91	25,2
Apr.1980	1 573	396	1 177	293	318	315	250	4 606	2,93	25,2
Mar.1981	1 644	415	1 230	308	310	330	281	4 877	2,97	25,2
Apr.1982	1 668	419	1 248	321	314	339	275	4 917	2,95	25,1
Jun.1985	1 651	480	1 170	328	299	310	233	4 571	2,77	29,1
Apr.1986	1 721	527	1 194	332	309	314	240	4 711	2,74	30,6
März.1987	1 765	530	1 235	344	319	321	250	4 870	2,76	30,1
Apr.1988	1 647	474	1 173	327	290	314	242	4 614	2,80	28,8
Apr.1989	1 785	506	1 279	359	322	341	257	4 995	2,80	28,3
Apr.1990	1 858	524	1 335	365	343	359	268	5 237	2,82	28,2
Apr.1991	1 983	551	1 433	388	366	383	296	5 630	2,84	27,8
Mar.1992	2 171	609	1 563	431	407	417	308	6 088	2,80	28,0
Apr.1993	2 354	662	1 692	472	442	450	328	6 566	2,79	28,1
Apr.1994	2 439	706	1 733	500	449	453	331	6 713	2,75	28,9
<b>Deutschland</b>										
Apr.1991	2 030	566	1 464	399	374	392	299	5 742	2,83	27,9
Mar.1992	2 229	628	1 601	446	417	427	311	6 225	2,79	28,2
Apr.1993	2 437	694	1 743	492	458	462	331	6 750	2,77	28,5
Apr.1994	2 542	753	1 789	521	467	468	334	6 930	2,73	29,6

\*) 1970 Ergebnis der Volkszählung, sonst Ergebnis des Mikrozensus (1975 aus der EG-Arbeitskräfteerhebung) - Bevölkerung in Privathaushalten

**7 Lange Reihen**  
**7.3 Privathaushalte nach Gemeindegrößenklassen und Haushaltsgröße ab 1967\*)**

Gemeinden von ... bis unter ... Einwohnern	Ins- gesamt	Einper- sonen- haus- halte	Mehrpersonenhaushalte					Haus- halts- mit- glieder	Personen je Haus- halt	
			zu- sammen	davon mit ... Personen			5 und mehr			
				2	3	4				
1 000									Anzahl	
<b>Früheres Bundesgebiet</b>										
<b>Oktober 1957</b>										
unter 5 000.....	5 979	732	5 247	1 328	1 347	1 176	1 396	20 352	3,40	
5 000 - 20 000.....	2 833	472	2 361	737	677	505	442	8 502	3,00	
20 000 - 100 000.....	2 770	515	2 255	758	684	450	363	7 866	2,84	
100 000 und mehr.....	6 736	1 634	5 102	2 074	1 505	922	601	17 140	2,54	
Insgesamt.....	18 318	3 353	14 965	4 897	4 213	3 053	2 802	53 860	2,94	
<b>6.6.1961</b>										
unter 5 000.....	5 744	768	4 976	1 298	1 258	1 073	1 346	19 363	3,37	
5 000 - 20 000.....	3 053	557	2 496	785	718	539	454	9 041	2,96	
20 000 - 100 000.....	3 224	676	2 548	867	762	528	392	9 013	2,80	
100 000 und mehr.....	7 439	2 009	5 431	2 206	1 651	978	595	18 595	2,50	
Insgesamt.....	19 460	4 010	15 450	5 156	4 389	3 118	2 787	56 012	2,88	
<b>27.5.1970a)</b>										
unter 5 000.....	5 564	905	4 659	1 303	1 086	1 028	1 242	18 205	3,27	
5 000 - 20 000.....	3 949	834	3 115	1 042	821	686	566	11 375	2,88	
20 000 - 100 000.....	4 304	1 071	3 233	1 194	886	674	479	11 534	2,68	
100 000 - 200 000.....	2 255	762	1 493	649	409	268	168	5 303	2,35	
200 000 - 500 000.....	2 363	739	1 624	714	459	284	167	5 619	2,38	
500 000 und mehr.....	3 575	1 233	2 342	1 057	655	413	217	8 172	2,29	
Insgesamt.....	22 009	5 544	16 466	5 959	4 316	3 352	2 839	60 207	2,74	
<b>April 1972</b>										
unter 5 000.....	5 303	906	4 397	1 277	1 021	986	1 113	16 970	3,20	
5 000 - 20 000.....	4 534	989	3 545	1 220	906	791	629	12 878	2,84	
20 000 - 100 000.....	4 618	1 183	3 435	1 308	919	706	503	12 195	2,64	
100 000 - 200 000.....	1 799	551	1 248	538	339	231	140	4 344	2,41	
200 000 - 500 000.....	1 986	621	1 366	607	378	244	137	4 698	2,36	
500 000 und mehr.....	4 754	1 764	2 990	1 471	794	497	228	10 322	2,17	
Insgesamt.....	22 994	6 014	16 980	6 422	4 356	3 454	2 749	61 406	2,67	
<b>April 1974</b>										
unter 5 000.....	4 396	804	3 593	1 088	840	805	860	13 718	3,12	
5 000 - 20 000.....	5 168	1 136	4 033	1 416	1 045	871	701	14 541	2,81	
20 000 - 100 000.....	5 336	1 421	3 915	1 510	1 038	820	548	13 911	2,61	
100 000 - 200 000.....	1 842	585	1 257	539	335	249	135	4 415	2,40	
200 000 - 500 000.....	1 999	657	1 341	610	357	243	132	4 650	2,33	
500 000 und mehr.....	4 910	1 828	3 082	1 563	802	497	221	10 564	2,15	
Insgesamt.....	23 651	6 431	17 221	6 724	4 416	3 484	2 596	61 799	2,61	
<b>Mai 1975</b>										
unter 5 000.....	3 540	648	2 892	885	663	672	672	10 996	3,11	
5 000 - 20 000.....	5 017	1 117	3 900	1 342	992	866	700	14 194	2,83	
20 000 - 100 000.....	5 587	1 479	4 108	1 581	1 063	879	584	14 617	2,62	
100 000 - 200 000.....	2 047	617	1 430	607	373	284	166	5 020	2,45	
200 000 - 500 000.....	2 253	752	1 501	669	400	285	147	5 247	2,33	
500 000 und mehr.....	5 278	1 940	3 338	1 622	856	575	245	11 488	2,18	
Insgesamt.....	23 722	6 554	17 168	6 746	4 346	3 561	2 515	61 563	2,60	
<b>April 1977</b>										
unter 5 000.....	3 253	629	2 624	826	621	586	591	9 890	3,04	
5 000 - 20 000.....	5 319	1 189	4 130	1 458	1 049	947	676	14 851	2,79	
20 000 - 100 000.....	6 042	1 652	4 390	1 710	1 139	953	589	15 562	2,58	
100 000 - 200 000.....	1 946	633	1 313	571	357	247	138	4 594	2,36	
200 000 - 500 000.....	2 536	876	1 660	764	431	307	157	5 789	2,28	
500 000 und mehr.....	5 070	2 083	2 987	1 500	776	500	212	10 558	2,08	
Insgesamt.....	24 165	7 062	17 103	6 829	4 371	3 540	2 363	61 245	2,53	

\*)1961 und 1970 Ergebnis der Volkszählung; sonst Ergebnis des Mikrozensus (1975 aus der EG-Arbeitskräftestichprobe).- 1957 und 1961 wohnberechtigte Bevölkerung, ab 1970 Bevölkerung in Privathaushalten

a) Die Zahlen wurden der 10% Stichprobe der Volkszählung 1970 entnommen, daher Abweichungen zu den übrigen Tabellen mit Angaben über Privathaushalte aus der Volkszählung 1970, denn diese stammen aus der Totalerhebung.

**7 Lange Reihen**  
**7.3 Privathaushalte nach Gemeindegrößenklassen und Haushaltsgröße ab 1957\*)**

Gemeinden von ... bis unter ... Einwohnern	Ins- gesamt	Einper- sonen- haus- halte	Mehrpersonenhaushalte					Haus- halts- mit- glieder	Personen je Haus- halt	
			zu- sammen	davon mit ... Personen						
				2	3	4	5 und mehr			
1 000									Anzahl	
<b>April 1978</b>										
unter 5 000.....	3 255	622	2 632	836	617	596	583	9 884	3,03	
5 000 - 20 000.....	5 396	1 218	4 178	1 492	1 064	961	662	14 947	2,77	
20 000 - 100 000.....	6 018	1 658	4 359	1 713	1 120	968	558	15 389	2,56	
100 000 - 200 000.....	2 093	680	1 413	620	381	269	143	4 917	2,35	
200 000 - 500 000.....	2 402	822	1 580	727	408	299	147	5 502	2,29	
500 000 und mehr.....	5 058	2 092	2 965	1 509	766	483	207	10 462	2,07	
Insgesamt...	24 221	7 093	17 128	6 897	4 355	3 577	2 300	61 101	2,52	
<b>April 1979</b>										
unter 5 000.....	3 042	577	2 465	784	575	573	533	9 209	3,03	
5 000 - 20 000.....	5 572	1 283	4 289	1 531	1 100	986	672	15 340	2,75	
20 000 - 100 000.....	6 281	1 791	4 490	1 788	1 158	987	557	15 838	2,52	
100 000 - 200 000.....	2 086	712	1 374	617	360	262	135	4 806	2,30	
200 000 - 500 000.....	2 407	848	1 559	733	394	284	148	5 438	2,26	
500 000 und mehr.....	5 099	2 142	2 956	1 523	742	485	207	10 477	2,05	
Insgesamt...	24 486	7 353	17 133	6 975	4 329	3 577	2 253	61 109	2,50	
<b>April 1980</b>										
unter 5 000.....	3 077	593	2 484	788	588	594	514	9 246	3,00	
5 000 - 20 000.....	5 654	1 317	4 337	1 564	1 108	1 011	654	15 438	2,73	
20 000 - 100 000.....	6 350	1 799	4 550	1 844	1 171	996	540	15 937	2,51	
100 000 - 200 000.....	2 172	763	1 410	637	373	268	132	4 941	2,27	
200 000 - 500 000.....	2 459	862	1 598	775	399	280	144	5 507	2,24	
500 000 und mehr.....	5 100	2 161	2 939	1 516	749	483	192	10 412	2,04	
Insgesamt...	24 811	7 493	17 318	7 123	4 387	3 632	2 176	61 481	2,48	
<b>Mai 1981</b>										
unter 5 000.....	3 087	612	2 475	801	596	590	489	9 132	2,96	
5 000 - 20 000.....	5 728	1 363	4 365	1 604	1 109	1 010	641	15 490	2,70	
20 000 - 100 000.....	6 600	1 903	4 697	1 898	1 223	1 028	548	16 466	2,49	
100 000 - 200 000.....	2 102	765	1 337	622	345	250	121	4 698	2,23	
200 000 - 500 000.....	2 459	899	1 560	746	400	285	130	5 430	2,21	
500 000 und mehr.....	5 125	2 188	2 937	1 529	722	485	201	10 443	2,04	
Insgesamt...	25 100	7 730	17 370	7 200	4 394	3 649	2 129	61 658	2,46	
<b>April 1982</b>										
unter 5 000.....	3 115	631	2 484	812	618	591	464	9 083	2,92	
5 000 - 20 000.....	5 725	1 380	4 345	1 597	1 132	1 002	613	15 358	2,68	
20 000 - 100 000.....	6 619	1 934	4 685	1 913	1 234	1 028	511	16 354	2,47	
100 000 - 200 000.....	2 194	825	1 370	649	346	255	120	4 829	2,20	
200 000 - 500 000.....	2 506	932	1 574	769	411	278	117	5 446	2,17	
500 000 und mehr.....	5 176	2 224	2 952	1 544	733	483	193	10 490	2,03	
Insgesamt...	25 336	7 926	17 410	7 283	4 474	3 636	2 017	61 560	2,43	
<b>Juni 1985</b>										
unter 5 000.....	3 185	714	2 471	896	617	575	383	8 778	2,76	
5 000 - 20 000.....	6 043	1 608	4 435	1 770	1 170	991	504	15 369	2,54	
20 000 - 100 000.....	6 990	2 229	4 760	2 138	1 248	963	412	16 315	2,33	
100 000 - 200 000.....	2 230	893	1 337	672	343	232	91	4 678	2,10	
200 000 - 500 000.....	2 604	1 029	1 576	794	413	267	101	5 470	2,10	
500 000 und mehr.....	5 315	2 390	2 925	1 591	724	452	158	10 397	2,00	
Insgesamt...	26 367	8 863	17 504	7 861	4 514	3 480	1 649	61 006	2,31	
<b>April 1986</b>										
unter 5 000.....	3 226	729	2 498	922	619	595	361	8 810	2,73	
5 000 - 20 000.....	6 166	1 668	4 498	1 789	1 206	1 019	484	15 579	2,53	
20 000 - 100 000.....	7 225	2 374	4 851	2 199	1 273	967	411	16 657	2,31	
100 000 - 200 000.....	2 146	877	1 269	620	340	225	85	4 487	2,09	
200 000 - 500 000.....	2 599	1 064	1 535	779	395	264	97	5 385	2,07	
500 000 und mehr.....	5 377	2 466	2 911	1 577	730	446	158	10 439	1,94	
Insgesamt...	26 739	9 177	17 562	7 886	4 564	3 516	1 596	61 357	2,29	

\*)1961 und 1970 Ergebnis der Volkszählung; sonst Ergebnis des Mikrozensus (1975 aus der EG-Arbeitskräftestichprobe).- 1957 und 1961 wohnberechtigte Bevölkerung, ab 1970 Bevölkerung in Privathaushalten.

**7 Lange Reihen**  
**7.3 Privathaushalte nach Gemeindegrößenklassen und Haushaltsgröße ab 1957\*)**

Gemeinden von ... bis unter ... Einwohnern	Ins- gesamt	Einper- sonen- haus- halte	Mehrpersonenhaushalte				Haus- halts- mit- glieder	Personen je Haus- halt	
			zu- sammen	davon mit ... Personen					
				2	3	4			5 und mehr
1 000								Anzahl	
März 1987									
unter 5 000.....	3 265	748	2 518	929	643	595	351	8 840	2,71
5 000 - 20 000.....	6 202	1 699	4 503	1 822	1 211	999	472	15 535	2,50
20 000 - 100 000.....	7 223	2 389	4 833	2 207	1 293	939	395	16 555	2,29
100 000 - 200 000.....	2 485	1 026	1 460	736	373	252	99	5 153	2,07
200 000 - 500 000.....	2 468	1 023	1 445	739	370	246	91	5 087	2,06
500 000 und mehr.....	5 362	2 469	2 893	1 580	724	435	154	10 375	1,93
Insgesamt...	27 006	9 354	17 652	8 012	4 612	3 466	1 562	61 544	2,28
April 1988									
unter 5 000.....	3 328	782	2 546	963	651	593	338	8 879	2,67
5 000 - 20 000.....	6 376	1 774	4 602	1 921	1 207	1 009	465	15 783	2,48
20 000 - 100 000.....	7 221	2 406	4 815	2 227	1 286	927	375	16 429	2,28
100 000 - 200 000.....	2 337	974	1 362	690	347	238	87	4 812	2,06
200 000 - 500 000.....	2 669	1 117	1 552	803	400	257	92	5 444	2,04
500 000 und mehr.....	5 473	2 509	2 963	1 624	745	443	152	10 585	1,93
Insgesamt...	27 403	9 563	17 840	8 228	4 635	3 467	1 509	61 931	2,26
April 1989									
unter 5 000.....	3 377	821	2 556	984	656	593	324	8 895	2,63
5 000 - 20 000.....	6 438	1 796	4 642	1 964	1 215	1 019	443	15 829	2,46
20 000 - 100 000.....	7 374	2 458	4 916	2 288	1 303	959	366	16 739	2,27
100 000 - 200 000.....	2 538	1 054	1 484	757	380	259	89	5 214	2,05
200 000 - 500 000.....	2 507	1 088	1 418	745	359	231	84	5 034	2,01
500 000 und mehr.....	5 559	2 588	2 971	1 632	748	434	158	10 679	1,92
Insgesamt...	27 793	9 805	17 988	8 369	4 660	3 495	1 464	62 390	2,24
April 1990									
unter 5 000.....	3 536	821	2 715	1 035	707	643	328	9 374	2,65
5 000 - 20 000.....	6 646	1 862	4 784	2 007	1 255	1 062	461	16 374	2,46
20 000 - 100 000.....	7 224	2 395	4 829	2 232	1 273	959	365	16 476	2,28
100 000 - 200 000.....	2 517	1 037	1 480	760	369	256	96	5 204	2,07
200 000 - 500 000.....	2 693	1 151	1 543	823	392	240	87	5 401	2,01
500 000 und mehr.....	5 558	2 584	2 975	1 663	717	439	157	10 664	1,92
Insgesamt...	28 175	9 849	18 326	8 520	4 712	3 602	1 493	63 492	2,25
April 1991									
unter 5 000.....	3 559	828	2 731	1 055	700	655	320	9 398	2,64
5 000 - 20 000.....	6 744	1 886	4 858	2 063	1 253	1 074	468	16 598	2,46
20 000 - 100 000.....	7 425	2 489	4 936	2 324	1 278	965	369	16 803	2,26
100 000 - 200 000.....	2 564	1 077	1 487	768	365	258	96	5 260	2,05
200 000 - 500 000.....	2 715	1 154	1 561	840	390	243	89	5 457	2,01
500 000 und mehr.....	5 577	2 586	2 991	1 681	695	449	168	10 730	1,92
Insgesamt...	28 583	10 019	18 564	8 730	4 680	3 644	1 511	64 246	2,25
Mai 1992									
unter 5 000.....	3 583	853	2 729	1 079	687	643	320	9 378	2,62
5 000 - 20 000.....	6 916	1 956	4 960	2 132	1 279	1 091	459	16 892	2,44
20 000 - 100 000.....	7 561	2 536	5 025	2 381	1 303	980	362	17 053	2,26
100 000 - 200 000.....	2 638	1 100	1 538	808	374	262	94	5 395	2,05
200 000 - 500 000.....	2 738	1 152	1 586	865	383	246	93	5 511	2,01
500 000 und mehr.....	5 607	2 575	3 033	1 729	690	443	171	10 796	1,93
Insgesamt...	29 043	10 171	18 872	8 995	4 715	3 664	1 498	65 026	2,24

\*)1961 und 1970 Ergebnis der Volkszählung; sonst Ergebnis des Mikrozensus (1975 aus der EG-Arbeitskräftestichprobe).- 1957 und 1961 wohnberechtigte Bevölkerung, ab 1970 Bevölkerung in Privathaushalten

## 7 Lange Reihen

### 7.3 Privathaushalte nach Gemeindegrößenklassen und Haushaltsgröße ab 1957\*)

Gemeinden von ... bis unter .. Einwohnern	Ins- gesamt	Einper- sonen- haus- halte	Mehrpersonenhaushalte					Haus- halts- mit- glieder	Personen je Haus- halt
			zu- sammen	davon mit ... Personen					
				2	3	4	5 und mehr		
1 000									
Anzahl									
April 1993									
unter 5 000.....	3 637	901	2 737	1 107	683	628	318	9 396	2,58
5 000 - 20 000.....	7 090	2 035	5 055	2 200	1 289	1 098	469	17 214	2,43
20 000 - 100 000.....	7 672	2 560	5 111	2 456	1 296	985	374	17 301	2,26
100 000 - 200 000.....	2 681	1 143	1 537	808	368	264	98	5 443	2,03
200 000 - 500 000.....	2 495	1 045	1 451	796	346	221	88	5 035	2,02
500 000 und mehr.....	5 922	2 725	3 197	1 825	728	462	182	11 386	1,92
Insgesamt ..	29 496	10 409	19 088	9 191	4 710	3 658	1 528	65 776	2,23
April 1994									
unter 5 000.....	3 681	933	2 748	1 148	664	628	308	9 397	2,55
5 000 - 20 000.....	7 131	2 079	5 052	2 263	1 245	1 092	453	17 132	2,40
20 000 - 100 000.....	7 906	2 660	5 246	2 555	1 305	999	387	17 746	2,24
100 000 - 200 000.....	2 636	1 134	1 502	801	352	249	100	5 326	2,02
200 000 - 500 000.....	2 875	1 235	1 640	912	381	245	102	5 731	1,99
500 000 und mehr.....	5 678	2 661	3 017	1 730	671	443	173	10 840	1,91
Insgesamt.....	29 907	10 702	19 205	9 408	4 618	3 657	1 522	66 171	2,21
Deutschland									
April 1991									
unter 5 000.....	5 715	1 345	4 371	1 718	1 138	1 072	443	14 866	2,60
5 000 - 20 000.....	7 777	2 159	5 618	2 393	1 466	1 251	508	19 084	2,45
20 000 - 100 000.....	8 955	2 906	6 049	2 834	1 589	1 208	418	20 402	2,28
100 000 - 200 000.....	2 881	1 169	1 712	869	430	307	106	5 996	2,08
200 000 - 500 000.....	3 514	1 393	2 122	1 103	549	354	115	7 284	2,07
500 000 und mehr.....	6 414	2 887	3 527	1 946	844	550	187	12 520	1,95
Insgesamt.....	35 256	11 858	23 398	10 863	6 017	4 742	1 777	80 152	2,27
Mai 1992									
unter 5 000.....	5 738	1 373	4 364	1 755	1 118	1 058	433	14 801	2,58
5 000 - 20 000.....	7 935	2 230	5 706	2 468	1 481	1 260	497	19 319	2,43
20 000 - 100 000.....	9 077	2 962	6 115	2 888	1 607	1 209	412	20 586	2,27
100 000 - 200 000.....	2 946	1 187	1 759	909	438	309	103	6 111	2,07
200 000 - 500 000.....	3 537	1 395	2 143	1 133	541	352	117	7 318	2,07
500 000 und mehr.....	6 467	2 897	3 569	2 004	833	542	191	12 598	1,95
Insgesamt.....	35 700	12 044	23 656	11 156	6 018	4 730	1 752	80 732	2,26
April 1993									
unter 5 000.....	5 800	1 441	4 359	1 784	1 115	1 034	425	14 776	2,55
5 000 - 20 000.....	8 148	2 330	5 819	2 556	1 491	1 266	506	19 694	2,42
20 000 - 100 000.....	9 172	3 000	6 172	2 961	1 591	1 200	421	20 738	2,26
100 000 - 200 000.....	3 002	1 239	1 763	914	430	312	107	6 180	2,06
200 000 - 500 000.....	3 307	1 307	2 000	1 064	497	328	111	6 838	2,07
500 000 und mehr.....	6 801	3 062	3 739	2 110	871	558	200	13 202	1,94
Insgesamt.....	36 230	12 379	23 851	11 389	5 995	4 698	1 770	81 428	2,25
April 1994									
unter 5 000.....	5 826	1 470	4 356	1 829	1 088	1 026	413	14 710	2,53
5 000 - 20 000.....	8 236	2 389	5 847	2 638	1 459	1 261	490	19 702	2,39
20 000 - 100 000.....	9 406	3 116	6 290	3 059	1 595	1 208	428	21 132	2,25
100 000 - 200 000.....	2 963	1 239	1 724	907	414	295	108	6 058	2,04
200 000 - 500 000.....	3 930	1 601	2 330	1 259	576	367	128	8 001	2,04
500 000 und mehr.....	6 335	2 934	3 401	1 932	772	512	186	12 160	1,92
Insgesamt.....	36 695	12 747	23 948	11 624	5 902	4 669	1 753	81 763	2,23

\*)1961 und 1970 Ergebnis der Volkszählung; sonst Ergebnis des Mikrozensus (1975 aus der EG-Arbeitskräftestichprobe).- 1957 und 1961 wohnberechtigte Bevölkerung, ab 1970 Bevölkerung in Privathaushalten

**7 Lange**  
**7.4 Privathaushalte**  
in

Lfd. Nr.	Zeitpunkt	Deutschland	Früheres Bundesgebiet	Baden - Württemberg	Bayern	Berlin			Brandenburg	Bremen
						zusammen	Berlin - West	Berlin - Ost		
<b>Ins</b>										
1	13.9. 1950 <sup>*)</sup> .....	/	16 650	2 100	2 833	/	971	/	/	208
2	Okt. 1957 .....	/	18 318	2 436	3 020	/	1 019	/	/	243
3	6.6. 1961 .....	/	19 460	2 634	3 179	/	1 031	/	/	264
4	Okt. 1962 .....	/	20 179	2 723	3 285	/	1 024	/	/	277
5	April 1963 .....	/	20 273	2 744	3 321	/	1 036	/	/	276
6	Mai 1965 .....	/	21 211	2 939	3 437	/	1 075	/	/	250
7	April 1967 .....	/	21 670	3 019	3 551	/	1 065	/	/	262
8	27.5. 1970 .....	/	21 991	3 128	3 678	/	1 062	/	/	285
9	April 1971 .....	/	22 852	3 257	3 883	/	1 058	/	/	291
10	April 1972 .....	/	22 994	3 370	3 855	/	1 054	/	/	309
11	Mai 1973 .....	/	23 233	3 415	3 905	/	1 065	/	/	311
12	April 1974 .....	/	23 651	3 506	4 004	/	1 038	/	/	312
13	Mai 1975 .....	/	23 722	3 450	4 090	/	1 014	/	/	307
14	Mai 1976 .....	/	23 943	3 502	4 085	/	1 007	/	/	315
15	April 1977 .....	/	24 165	3 547	4 122	/	1 017	/	/	306
16	April 1978 .....	/	24 221	3 536	4 145	/	1 015	/	/	309
17	April 1979 .....	/	24 486	3 581	4 213	/	1 024	/	/	303
18	April 1980 .....	/	24 811	3 643	4 286	/	1 038	/	/	309
19	Mai 1981 .....	/	25 100	3 702	4 352	/	1 035	/	/	317
20	April 1982 .....	/	25 336	3 729	4 389	/	1 024	/	/	322
21	Juni 1985 .....	/	26 367	3 865	4 746	/	1 040	/	/	333
22	April 1986 .....	/	26 739	3 963	4 852	/	1 037	/	/	327
23	März 1987 .....	/	27 006	3 999	4 937	/	1 020	/	/	327
24	April 1988 .....	/	27 403	4 060	4 934	/	1 110	/	/	333
25	April 1989 .....	/	27 793	4 165	4 959	/	1 118	/	/	330
26	April 1990 .....	/	28 175	4 308	4 916	/	1 170	/	/	337
27	April 1991 .....	35 256	28 583	4 383	4 995	1 754	1 161	594	1 039	340
28	Mai 1992 .....	35 700	29 043	4 480	5 069	1 790	1 171	619	1 037	343
29	April 1993 .....	36 230	29 496	4 565	5 183	1 806	1 170	636	1 059	340
30	April 1994 .....	36 695	29 907	4 636	5 291	1 841	1 184	657	1 067	342
<b>darunter: Ein</b>										
31	13.9. 1950 <sup>*)</sup> .....	/	3 229	418	525	/	341	/	/	49
32	Okt. 1957 .....	/	3 353	438	535	/	348	/	/	53
33	6.6. 1961 .....	/	4 010	558	644	/	377	/	/	62
34	Okt. 1962 .....	/	4 510	605	698	/	399	/	/	74
35	April 1963 .....	/	4 592	607	726	/	406	/	/	72
36	Mai 1965 .....	/	5 143	711	787	/	443	/	/	50
37	April 1967 .....	/	5 411	754	835	/	449	/	/	58
38	27.5. 1970 .....	/	5 527	771	904	/	470	/	/	76
39	April 1971 .....	/	6 106	839	1 029	/	478	/	/	81
40	April 1972 .....	/	6 014	906	953	/	473	/	/	97
41	Mai 1973 .....	/	6 071	909	958	/	478	/	/	100
42	April 1974 .....	/	6 431	974	1 044	/	459	/	/	100
43	Mai 1975 .....	/	6 554	947	1 120	/	447	/	/	97
44	Mai 1976 .....	/	6 867	1 025	1 119	/	482	/	/	107
45	April 1977 .....	/	7 062	1 057	1 139	/	513	/	/	103
46	April 1978 .....	/	7 093	1 030	1 141	/	513	/	/	104
47	April 1979 .....	/	7 353	1 063	1 201	/	527	/	/	97
48	April 1980 .....	/	7 493	1 085	1 237	/	543	/	/	106
49	Mai 1981 .....	/	7 730	1 110	1 288	/	542	/	/	112
50	April 1982 .....	/	7 926	1 148	1 307	/	536	/	/	117
51	Juni 1985 .....	/	8 863	1 279	1 595	/	535	/	/	138
52	April 1986 .....	/	9 177	1 346	1 678	/	538	/	/	140
53	März 1987 .....	/	9 354	1 362	1 747	/	518	/	/	136
54	April 1988 .....	/	9 563	1 419	1 735	/	556	/	/	137
55	April 1989 .....	/	9 805	1 513	1 743	/	552	/	/	136
56	April 1990 .....	/	9 849	1 563	1 673	/	591	/	/	141
57	April 1991 .....	11 858	10 019	1 576	1 695	787	573	214	269	144
58	Mai 1992 .....	12 044	10 171	1 619	1 704	820	583	237	279	142
59	April 1993 .....	12 379	10 409	1 667	1 755	828	580	248	291	140
60	April 1994 .....	12 747	10 702	1 698	1 841	860	587	273	295	143

<sup>\*)</sup> 1950, 1961 und 1970 Ergebnis der Volkszählung; sonst Ergebnis des Mikrozensus (1975 aus der EG-Arbeitskräftestichprobe). - 1950 Wohnbevölkerung, 1957 bis 1967 und 1971 wohnberechtigte Bevölkerung, 1970 und ab 1972 Bevölkerung in Privathaushalten

<sup>\*)</sup> Für das Saarland 14.11.1951

**Reihen**

nach Ländern ab 1950\*)

1 000

Hamburg	Hessen	Mecklen- burg - Vor- pommern	Nieder- sachsen	Nord- rhein - West- falen	Rhein- land - Pfalz	Saar- land	Sachsen	Sachsen - Anhalt	Schleswig - Holstein	Thüringen	Lfd. Nr.
<b>gesamt</b>											
645	1 433	/	2 115	4 249	922	307	/	/	866	/	1
721	1 638	/	2 163	4 886	1 054	335	/	/	803	/	2
748	1 684	/	2 214	5 423	1 118	360	/	/	804	/	3
786	1 731	/	2 261	5 776	1 131	375	/	/	816	/	4
788	1 742	/	2 255	5 768	1 139	380	/	/	824	/	5
800	1 878	/	2 401	5 984	1 183	387	/	/	877	/	6
803	1 922	/	2 391	6 123	1 225	403	/	/	907	/	7
796	1 963	/	2 465	6 093	1 219	389	/	/	913	/	8
795	2 033	/	2 518	6 370	1 264	416	/	/	967	/	9
804	2 049	/	2 550	6 374	1 273	413	/	/	943	/	10
807	2 068	/	2 585	6 427	1 293	413	/	/	944	/	11
800	2 136	/	2 666	6 507	1 311	407	/	/	964	/	12
805	2 154	/	2 703	6 505	1 307	400	/	/	989	/	13
809	2 178	/	2 712	6 596	1 337	406	/	/	996	/	14
818	2 227	/	2 741	6 637	1 339	412	/	/	999	/	15
819	2 236	/	2 744	6 669	1 343	408	/	/	997	/	16
801	2 253	/	2 781	6 749	1 350	409	/	/	1 022	/	17
808	2 278	/	2 804	6 845	1 360	415	/	/	1 026	/	18
794	2 300	/	2 832	6 921	1 383	409	/	/	1 056	/	19
790	2 298	/	2 854	7 031	1 405	414	/	/	1 080	/	20
799	2 362	/	3 016	7 137	1 488	441	/	/	1 140	/	21
826	2 367	/	3 043	7 241	1 497	447	/	/	1 140	/	22
843	2 399	/	3 065	7 300	1 531	442	/	/	1 144	/	23
866	2 405	/	3 121	7 418	1 551	458	/	/	1 147	/	24
889	2 432	/	3 143	7 559	1 582	476	/	/	1 142	/	25
864	2 525	/	3 197	7 605	1 593	489	/	/	1 172	/	26
868	2 566	743	3 242	7 732	1 620	492	2 049	1 194	1 184	1 054	27
877	2 601	737	3 289	7 855	1 658	496	2 035	1 180	1 206	1 049	28
896	2 658	747	3 353	7 894	1 699	504	2 044	1 189	1 235	1 059	29
881	2 693	757	3 386	7 996	1 739	506	2 036	1 188	1 255	1 084	30
<b>personenhaushalte</b>											
183	276	/	370	717	131	38	/	/	180	/	31
195	288	/	375	774	145	42	/	/	160	/	32
220	343	/	419	977	182	59	/	/	170	/	33
256	372	/	465	1 208	200	65	/	/	176	/	34
259	378	/	465	1 222	204	69	/	/	183	/	35
260	451	/	541	1 378	231	79	/	/	212	/	36
280	465	/	543	1 467	252	90	/	/	219	/	37
285	484	/	565	1 429	238	80	/	/	227	/	38
285	517	/	585	1 669	268	99	/	/	255	/	39
292	519	/	610	1 576	257	92	/	/	239	/	40
292	512	/	626	1 599	270	92	/	/	235	/	41
306	564	/	667	1 695	282	97	/	/	244	/	42
318	569	/	691	1 721	286	97	/	/	261	/	43
321	594	/	723	1 811	306	100	/	/	279	/	44
333	643	/	738	1 836	309	103	/	/	288	/	45
337	672	/	748	1 853	318	104	/	/	274	/	46
328	675	/	800	1 937	321	107	/	/	297	/	47
334	684	/	799	1 972	328	107	/	/	299	/	48
327	695	/	810	2 086	336	104	/	/	320	/	49
321	693	/	825	2 182	357	103	/	/	337	/	50
358	758	/	947	2 343	414	127	/	/	369	/	51
378	749	/	997	2 431	425	132	/	/	362	/	52
399	768	/	999	2 475	454	136	/	/	360	/	53
412	765	/	1 030	2 525	463	144	/	/	378	/	54
433	776	/	1 039	2 603	485	159	/	/	367	/	55
400	846	/	1 061	2 545	481	176	/	/	373	/	56
391	870	180	1 081	2 638	490	179	596	320	382	260	57
394	882	177	1 089	2 664	509	181	600	313	404	268	58
417	907	190	1 136	2 664	535	184	626	337	423	278	59
401	923	201	1 134	2 787	563	187	628	339	436	310	60





**7 Lange Reihen**  
**7.5 Privathaushalte nach Familienstand der Bezugsperson ab 1950\*)**  
**1 000**

Zeitpunkt	Insgesamt						Darunter mit männlicher Bezugsperson					
	ins-gesamt	ledig	verheira-tet zu-sammen-lebend	ver-heiratet getrennt-lebend	ver-witwet	ge-schieden	zu-sammen	ledig	verheira-tet zu-sammen-lebend	ver-heiratet getrennt-lebend	ver-witwet	ge-schieden

**Insgesamt**

Früheres Bundesgebiet

13 9 1950 <sup>1)</sup>	15 371	1 579	10 691		2 659	443	11 540	749	10 131		503	157
Okt 1957 <sup>2)</sup>	18 141	1 561	12 522		3 458	600	13 751	596	12 429		547	179
6 6 1961	19 460	1 889	13 316		3 557	697	14 664	787	13 147		522	207
April 1964	20 848	1 949	14 173		4 014	712	15 518	752	14 004		567	195
April 1966	21 540	1 982	14 626		4 163	767	15 996	757	14 446		584	207
April 1968	22 021	2 046	14 890		4 267	817	16 349	808	14 722		590	229
April 1969	22 287	2 126	15 012		4 308	840	16 480	838	14 828		581	233
27 5 1970	21 991	2 191	14 956		3 953	891	16 370	929	14 646		521	274
April 1971	22 852	2 179	15 275		4 461	938	16 815	869	15 090		589	267
April 1972	22 994	2 340	15 037	493	4 194	931	17 199	1 018	15 008	334	558	282
Mai 1973	23 233	2 327	15 186	475	4 275	970	17 312	996	15 160	310	555	290
April 1974	23 651	2 477	15 270	500	4 366	1 037	17 572	1 070	15 243	343	596	320
Mai 1975	23 722	2 564	15 237	469	4 385	1 067	17 562	1 097	15 206	310	618	331
Mai 1976	23 943	2 721	15 087	472	4 470	1 193	17 577	1 197	15 045	310	630	396
April 1977	24 165	2 868	15 102	439	4 510	1 247	17 699	1 290	15 060	281	641	427
April 1978	24 221	3 011	14 966	499	4 506	1 238	17 655	1 391	14 915	300	643	407
April 1979	24 486	3 171	14 928	523	4 582	1 282	17 749	1 501	14 867	307	649	425
April 1980	24 811	3 352	15 021	571	4 561	1 306	18 003	1 626	14 954	333	647	443
Mai 1981	25 100	3 520	15 001	603	4 594	1 384	18 126	1 733	14 937	344	644	469
April 1982	25 336	3 681	14 959	654	4 594	1 448	18 233	1 828	14 873	371	658	502
Juni 1985	26 367	4 410	14 737	746	4 699	1 775	18 510	2 302	14 391	427	715	675
April 1986	26 739	4 757	14 724	759	4 682	1 817	18 658	2 482	14 380	432	687	678
März 1987	27 006	4 928	14 736	780	4 678	1 884	18 864	2 608	14 401	445	692	719
April 1988	27 403	5 157	14 870	738	4 682	1 955	19 121	2 755	14 514	415	694	744
April 1989	27 793	5 384	15 014	729	4 681	1 985	19 374	2 898	14 630	414	668	763
April 1990	28 175	5 537	15 329	750	4 497	2 062	19 803	3 015	14 889	420	664	815
April 1991	28 583	5 641	15 529	758	4 556	2 099	20 071	3 073	15 068	421	680	828
Mai 1992	29 043	5 774	15 720	800	4 599	2 151	20 361	3 143	15 225	440	701	852
April 1993	29 496	6 014	15 841	825	4 618	2 198	20 658	3 297	15 322	450	721	867
April 1994	29 907	6 222	15 866	844	4 685	2 289	20 908	3 458	15 311	445	771	923

Deutschland

April 1991	35 256	6 504	19 499	809	5 628	2 816	24 611	3 488	18 763	445	845	1 071
Mai 1992	35 700	6 673	19 637	862	5 667	2 861	24 951	3 596	18 920	471	874	1 090
April 1993	36 230	6 990	19 706	915	5 708	2 910	25 274	3 801	18 964	499	897	1 113
April 1994	36 695	7 266	19 680	955	5 779	3 016	25 552	4 002	18 918	504	947	1 182

\*) 1950, 1961 und 1970 Ergebnis der Volkszählung, sonst Ergebnis des Mikrozensus (1975 aus der EG-Arbeitskräfteerhebung) - 1950 Wohnbevölkerung, 1957 bis 1969 und 1971 wohnberechtigte Bevölkerung, 1970 und ab 1972 Bevölkerung in Privathaushalten

<sup>1)</sup> Ohne Saarland und Berlin

<sup>2)</sup> Ohne verheiratet getrenntlebende Bezugspersonen



**7 Lange Reihen**  
**7.6 Privathaushalte nach Altersgruppen der Bezugsperson ab 1957\*)**  
**1 000**

Zeitpunkt	Insgesamt					Darunter mit männlicher Bezugsperson				
	ins-gesamt	davon im Alter von ... bis unter ... Jahren				zu-sammen	davon im Alter von ... bis unter ... Jahren			
		unter 25	25 - 45	45 - 65	65 und mehr		unter 25	25 - 45	45 - 65	65 und mehr

**Insgesamt**

**Früheres Bundesgebiet**

Okt. 1957*)	18 141	496	5 732	8 386	3 527	13 751	396	4 950	6 319	2 086
6.6. 1961	19 460	726	6 321	8 551	3 862	14 664	553	5 622	6 279	2 209
April 1964	20 848	673	7 165	8 376	4 634	15 518	507	6 454	6 018	2 539
April 1966	21 540	566	7 555	8 383	5 036	15 996	415	6 853	6 008	2 719
April 1968	22 021	593	7 787	8 251	5 391	16 349	431	7 101	5 927	2 890
April 1969	22 287	596	7 951	8 147	5 592	16 480	432	7 245	5 934	2 969
27.5. 1970	21 991	916	8 230	7 838	5 008	16 370	668	7 468	5 583	2 651
April 1971	22 852	725	8 093	8 089	5 945	16 815	528	7 383	5 807	3 097
April 1972	22 994	1 079	8 492	7 953	5 471	17 199	794	7 770	5 728	2 907
Mai 1973	23 233	1 024	8 496	7 973	5 741	17 312	747	7 759	5 792	3 013
April 1974	23 651	1 104	8 589	7 998	5 960	17 572	776	7 828	5 864	3 104
Mai 1975	23 722	1 090	8 554	8 001	6 078	17 562	740	7 759	5 919	3 144
Mai 1976	23 943	1 165	8 527	7 990	6 261	17 577	768	7 672	5 948	3 189
April 1977	24 165	1 161	8 656	7 948	6 400	17 699	753	7 722	5 991	3 233
April 1978	24 221	1 205	8 653	7 877	6 487	17 655	774	7 650	5 993	3 239
April 1979	24 486	1 303	8 703	7 908	6 572	17 749	828	7 652	6 018	3 250
April 1980	24 811	1 296	8 776	7 996	6 744	18 003	806	7 662	6 209	3 326
Mai 1981	25 100	1 368	8 780	8 273	6 679	18 126	841	7 600	6 458	3 227
April 1982	25 336	1 374	8 755	8 603	6 604	18 233	823	7 505	6 731	3 174
Juni 1985	26 367	1 600	8 764	9 463	6 540	18 510	915	7 143	7 358	3 095
April 1986	26 739	1 651	8 923	9 527	6 638	18 658	904	7 197	7 464	3 092
März 1987	27 006	1 566	9 009	9 642	6 789	18 864	855	7 215	7 628	3 166
April 1988	27 403	1 599	9 200	9 730	6 874	19 121	875	7 316	7 718	3 213
April 1989	27 793	1 574	9 513	9 784	6 923	19 374	844	7 528	7 798	3 205
April 1990	28 175	1 593	9 791	10 003	6 788	19 803	873	7 749	8 025	3 155
April 1991	28 583	1 485	10 095	10 012	6 991	20 071	812	7 940	8 046	3 273
Mai 1992	29 043	1 455	10 317	10 109	7 162	20 361	797	8 034	8 130	3 399
April 1993	29 496	1 401	10 618	10 203	7 275	20 658	754	8 200	8 202	3 502
April 1994	29 907	1 342	10 810	10 245	7 511	20 908	715	8 293	8 212	3 689

**Deutschland**

April 1991	35 256	1 832	12 511	12 423	8 490	24 611	1 012	9 813	9 880	3 906
Mai 1992	35 700	1 761	12 754	12 497	8 688	24 951	979	9 945	9 967	4 060
April 1993	36 230	1 694	13 098	12 603	8 835	25 274	920	10 126	10 046	4 183
April 1994	36 695	1 621	13 312	12 643	9 120	25 552	862	10 225	10 065	4 400

\*) 1961 und 1970 Ergebnis der Volkszählung; sonst Ergebnis des Mikrozensus (1975 aus der EG-Arbeitskräfteerhebung). - 1957 bis 1969 wohnberechtigte Bevölkerung, 1970 und ab 1972 Bevölkerung in Privathaushalten

1) Ohne verheiratet getrenntlebende Bezugspersonen.



**7 Lange Reihen**  
**7.7 Privathaushalte nach Beteiligung am Erwerbsleben und Stellung**  
**im Beruf der Bezugsperson ab 1957\*)**  
**1 000**

Zeitpunkt	Insgesamt							Darunter mit männlicher Bezugsperson						
	insgesamt	erwerbstätig					nicht erwerbstätig	zusammen	erwerbstätig					nicht erwerbstätig
		zusammen	Selbstständige u. mith. Familienangehörige	Beamte/Beamtinnen	Angestellte	Arbeiter/Arbeiterinnen			zusammen	Selbstständige u. mith. Familienangehörige	Beamte	Angestellte	Arbeiter	

**Insgesamt**

**Früheres Bundesgebiet**

Okt 1957 <sup>1)</sup> .....	18 141	12 732	2 940	1 050	2 397	6 345	5 409	13 751	11 286	2 578	982	1 961	5 765	2 465
6 6 1961 .....	19 460	13 848	2 874	4 199	6 775	5 612	14 664	12 164	2 501	3 518	6 145	2 500		
April 1968 .....	22 021	14 970	2 620	1 335	3 813	7 202	7 051	16 349	13 134	2 323	1 253	3 070	6 487	3 215
April 1969 .....	22 287	15 103	2 576	1 346	3 972	7 209	7 183	16 480	13 228	2 282	1 262	3 199	6 486	3 252
27 5 1970 .....	21 991	14 947	2 283	1 350	4 426	6 889	7 043	16 370	13 129	2 049	1 260	3 560	6 260	3 241
April 1971 .....	22 852	15 258	2 370	1 331	4 351	7 205	7 594	16 815	13 369	2 118	1 240	3 493	6 518	3 446
April 1972 .....	22 994	15 484	2 232	1 435	4 529	7 288	7 510	17 199	13 613	2 012	1 340	3 628	6 633	3 586
Mai 1973 .....	23 233	15 499	2 225	1 435	4 581	7 257	7 734	17 312	13 633	2 007	1 336	3 670	6 629	3 678
April 1974 .....	23 651	15 467	2 155	1 401	4 665	7 246	8 184	17 572	13 576	1 949	1 296	3 721	6 610	3 996
Mai 1975 .....	23 722	15 026	2 092	1 424	4 786	6 725	8 696	17 562	13 184	1 905	1 317	3 807	6 154	4 378
Mai 1976 .....	23 943	14 978	2 023	1 473	4 851	6 631	8 965	17 577	13 087	1 840	1 362	3 833	6 053	4 490
April 1977 .....	24 165	15 106	2 010	1 482	4 937	6 676	9 059	17 699	13 164	1 827	1 360	3 887	6 089	4 535
April 1978 .....	24 221	15 066	1 973	1 500	5 040	6 552	9 155	17 655	13 088	1 791	1 373	3 930	5 995	4 567
April 1979 .....	24 486	15 208	1 988	1 481	5 180	6 559	9 278	17 749	13 147	1 802	1 347	4 018	5 980	4 602
April 1980 .....	24 811	15 490	1 983	1 475	5 330	6 703	9 321	18 003	13 361	1 804	1 341	4 107	6 109	4 642
Mai 1981 .....	25 100	15 543	1 928	1 483	5 421	6 710	9 557	18 126	13 366	1 752	1 348	4 146	6 121	4 760
April 1982 .....	25 336	15 454	1 966	1 535	5 501	6 452	9 882	18 233	13 237	1 786	1 391	4 189	5 872	4 996
Juni 1985 .....	26 367	15 508	2 027	1 574	5 756	6 152	10 859	18 510	12 920	1 817	1 396	4 186	5 521	5 590
April 1986 .....	26 739	15 740	2 026	1 587	5 985	6 142	10 999	18 658	13 022	1 810	1 407	4 326	5 480	5 636
März 1987 .....	27 006	15 815	2 016	1 628	6 039	6 132	11 191	18 864	13 063	1 805	1 445	4 335	5 478	5 801
April 1988 .....	27 403	16 106	2 015	1 658	6 384	6 050	11 296	19 121	13 257	1 801	1 483	4 561	5 412	5 864
April 1989 .....	27 793	16 405	2 019	1 698	6 429	6 260	11 388	19 374	13 460	1 801	1 517	4 551	5 592	5 914
April 1990 .....	28 175	17 119	2 106	1 713	6 962	6 338	11 057	19 803	13 989	1 873	1 526	4 954	5 636	5 814
April 1991 .....	28 583	17 354	2 149	1 678	7 140	6 387	11 229	20 071	14 127	1 910	1 492	5 045	5 680	5 944
Mai 1992 .....	29 043	17 578	2 166	1 651	7 321	6 440	11 465	20 361	14 233	1 919	1 454	5 137	5 722	6 128
April 1993 .....	29 496	17 523	2 192	1 637	7 353	6 341	11 974	20 658	14 112	1 936	1 432	5 072	5 673	6 546
April 1994 .....	29 907	17 449	2 257	1 624	7 455	6 113	12 458	20 908	13 971	1 988	1 405	5 133	5 444	6 938

**Deutschland**

April 1991 .....	35 256	21 395	2 396	1 714	8 898	8 386	13 860	24 611	17 311	2 133	1 527	6 216	7 436	7 299
Mai 1992 .....	35 700	21 196	2 450	1 709	8 888	8 150	14 504	24 951	17 150	2 174	1 509	6 201	7 267	7 800
April 1993 .....	36 230	21 023	2 501	1 709	8 824	7 990	15 207	25 274	16 933	2 207	1 498	6 053	7 174	8 342
April 1994 .....	36 695	21 000	2 592	1 709	8 958	7 741	15 695	25 552	16 825	2 288	1 483	6 131	6 923	8 727

\*) 1961 und 1970 Ergebnis der Volkszählung; sonst Ergebnis des Mikrozensus (1975 aus der EG-Arbeitskräftestichprobe). - 1957 bis 1969 und 1971 wohnberechtigte Bevölkerung.

1970 und ab 1972 Bevölkerung in Privathaushalten.  
<sup>1)</sup> Ohne verheiratet getrenntlebende Bezugspersonen





**Lange**  
7.10 Privathaushalte nach Zahl der Generationen  
in

Lfd. Nr.	Zahl der Generationen ----- Haushaltszusammensetzung	Früheres								Ins
		1972	1974	1976	1978	1979	1980	1981	1982	
1	Haushalte insgesamt .....	22 994	23 651	23 943	24 221	24 486	24 811	25 100	25 336	26 367
<b>Mehrpersonen</b>										
2	1 - Generation (ohne Kinder) Ehepaare .....	5 265	5 536	5 560	5 510	5 549	5 631	5 643	5 675	5 954
3	davon:									
3	ohne weitere Personen .....	5 162	5 451	5 490	5 441	5 483	5 563	5 579	5 613	5 891
4	mit weiteren Personen <sup>1)</sup> .....	103	85	70	69	66	68	64	62	63
5	2 - Generationen (mit Kindern) .....	10 587	10 646	10 545	10 529	10 484	10 548	10 570	10 541	10 149
6	nur mit ledigen Kindern .....	10 233	10 349	10 276	10 258	10 215	10 269	10 290	10 271	9 845
7	davon:									
7	Ehepaare .....	8 947	9 036	8 939	8 866	8 801	8 823	8 802	8 752	8 244
8	davon:									
8	ohne weitere Personen .....	8 731	8 864	8 794	8 737	8 672	8 693	8 673	8 620	8 134
9	mit weiteren Personen <sup>1)</sup> .....	216	173	145	130	129	130	129	133	110
10	Alleinerziehende <sup>2)</sup> .....	1 287	1 313	1 337	1 392	1 414	1 446	1 488	1 518	1 601
11	davon:									
11	ohne weitere Personen .....	1 219	1 248	1 271	1 310	1 325	1 351	1 391	1 410	1 488
12	mit weiteren Personen <sup>1)</sup> .....	67	65	66	82	89	95	97	109	113
13	mit verheirateten Kindern <sup>3)</sup> .....	354	297	269	270	269	279	280	270	304
14	davon:									
14	Ehepaare .....	201	173	158	156	158	163	164	155	169
15	davon:									
15	ohne weitere Personen .....	192	165	150	148	152	156	157	150	164
16	mit weiteren Personen <sup>1)</sup> .....	10	8	8	9	6	7	7	5	/
17	Alleinstehende/Alleinerziehende <sup>4)</sup> .....	153	124	111	114	111	116	116	115	135
18	davon:									
18	ohne weitere Personen .....	137	113	100	102	98	101	101	99	108
19	mit weiteren Personen <sup>1)</sup> .....	16	11	11	12	14	16	15	16	27
20	3 - Generationen und mehr .....	768	649	534	542	523	509	500	496	452
21	Ehepaare .....	624	525	431	434	421	404	392	377	370
22	davon:									
22	ohne weitere Personen .....	584	494	406	411	398	382	372	357	350
23	mit weiteren Personen <sup>1)</sup> .....	40	31	25	23	23	22	20	20	21
24	Alleinerziehende <sup>2)</sup> .....	145	124	104	108	102	106	108	119	82
25	davon:									
25	ohne weitere Personen .....	137	118	100	102	97	99	103	114	76
26	mit weiteren Personen <sup>1)</sup> .....	8	5	/	6	/	6	5	/	6
27	Generationenhaushalte zusammen .....	16 621	16 831	16 639	16 580	16 556	16 688	16 713	16 711	16 555
28	Nicht geradlinig Verwandte .....	199	188	169	167	166	165	159	152	180
29	Nicht Verwandte .....	160	203	268	381	412	464	498	547	770
30	Mehrpersonenhaushalte zusammen .....	16 980	17 221	17 076	17 128	17 133	17 318	17 370	17 410	17 504
<b>Einpersonen</b>										
31	Ledig .....	1 943	2 051	2 249	2 427	2 561	2 680	2 815	2 932	3 474
32	Verheiratet getrenntlebend .....	377	386	359	348	353	376	390	423	497
33	Verwitwet .....	3 130	3 365	3 537	3 584	3 677	3 668	3 710	3 720	3 833
34	Geschieden .....	564	629	722	735	761	770	814	850	1 059
35	Einpersonenhaushalte zusammen .....	6 014	6 431	6 867	7 093	7 353	7 493	7 730	7 926	8 863

<sup>1)</sup> Ergebnis des Mikrozensus. - Bevölkerung in Privathaushalten

<sup>2)</sup> Außerhalb der Generationenfolge.

<sup>3)</sup> Zuzüglich Väter und Mütter mit volljährigen Kindern.

<sup>4)</sup> Elterngeneration mit nicht ledigen Kindern (ohne Enkel) sowie evtl. zusätzlich noch mit ledigen Kindern (ohne

Enkel) im Haushalt.

<sup>4)</sup> Alleinstehende ausschließlich mit verheirateten Kindern, Alleinerziehende zuzüglich Väter und Mütter mit volljährigen Kindern



**Reihen**

im Haushalt und Haushaltszusammensetzung ab 1972\*)  
1 000

Bundesgebiet									Deutschland				Lfd Nr.
1986	1987	1988	1989	1990	1991	1992	1993	1994	1991	1992	1993	1994	
<b>gesamt</b>													
26 739	27 006	27 403	27 793	28 175	28 583	29 043	29 496	29 907	35 256	35 700	36 230	36 695	1
<b>haushalte</b>													
5 915	5 973	6 134	6 245	6 387	6 564	6 750	6 884	7 038	8 201	8 412	8 560	8 720	2
5 853	5 912	6 070	6 184	6 319	6 502	6 686	6 820	6 976	8 128	8 338	8 488	8 650	3
62	62	64	61	68	62	64	64	62	73	74	71	71	4
10 243	10 222	10 207	10 258	10 394	10 462	10 521	10 549	10 454	13 343	13 324	13 305	13 159	5
9 961	9 946	9 932	9 990	10 116	10 185	10 253	10 274	10 192	12 995	12 988	12 970	12 837	6
8 292	8 261	8 247	8 317	8 481	8 517	8 537	8 528	8 418	10 750	10 702	10 635	10 468	7
8 193	8 162	8 146	8 227	8 386	8 425	8 445	8 431	8 327	10 643	10 596	10 526	10 366	8
99	99	100	90	94	92	93	98	91	107	106	109	101	9
1 668	1 685	1 685	1 673	1 635	1 668	1 716	1 745	1 774	2 245	2 286	2 335	2 370	10
1 534	1 542	1 541	1 525	1 483	1 511	1 543	1 559	1 577	1 954	1 981	2 010	2 041	11
135	143	144	148	152	158	173	186	197	291	306	325	329	12
282	277	276	269	278	277	269	275	262	348	336	335	322	13
163	166	164	161	173	167	160	165	149	208	200	201	185	14
159	161	159	157	168	163	156	160	145	204	195	195	180	15
/	6	/	/	5	/	/	5	/	/	/	6	5	16
119	110	112	107	106	110	109	110	113	140	136	135	137	17
110	103	105	100	97	100	99	102	102	128	125	124	123	18
9	8	7	8	9	10	10	9	11	12	11	10	14	19
429	417	399	356	353	345	331	327	321	429	402	394	387	20
353	335	326	292	288	281	273	264	261	340	324	311	307	21
333	316	307	277	269	264	256	249	249	320	306	294	294	22
20	19	19	15	19	17	16	15	12	20	18	18	14	23
75	81	73	65	65	65	58	63	61	89	78	83	80	24
69	74	68	60	60	60	54	58	56	82	73	75	72	25
7	8	6	/	5	/	/	/	5	7	6	8	7	26
16 587	16 612	16 740	16 859	17 135	17 372	17 602	17 760	17 813	21 973	22 138	22 259	22 266	27
179	178	179	172	171	160	160	156	159	182	182	178	183	28
797	863	920	957	1 021	1 033	1 110	1 172	1 233	1 244	1 336	1 414	1 500	29
17 562	17 652	17 840	17 988	18 326	18 564	18 872	19 088	19 205	23 398	23 656	23 851	23 948	30
<b>haushalte</b>													
3 771	3 892	4 060	4 250	4 361	4 445	4 501	4 672	4 816	4 981	5 059	5 284	5 482	31
510	527	502	506	509	511	531	548	551	540	567	600	612	32
3 815	3 815	3 837	3 858	3 729	3 794	3 833	3 852	3 936	4 699	4 734	4 772	4 858	33
1 081	1 120	1 164	1 192	1 250	1 270	1 306	1 337	1 399	1 638	1 684	1 723	1 795	34
9 177	9 354	9 563	9 805	9 849	10 019	10 171	10 409	10 702	11 858	12 044	12 379	12 747	35

**7 Lange Reihen**  
**7.11 Bevölkerung in Privathaushalten nach Familienstand ab 1972\*)**  
1 000

Zeitpunkt	Insgesamt						Darunter Frauen					
	insgesamt	ledig	verheiratet zusammen- lebend	verheiratet getrennt- lebend	verwitwet	geschieden	zusammen	ledig	verheiratet zusammen- lebend	verheiratet getrennt- lebend	verwitwet	geschieden
<b>Einpersonenhaushalte</b>												
<b>Früheres Bundesgebiet</b>												
April 1972	6 014	1 943	x	377	3 130	564	4 273	1 098	x	94	2 736	346
Mai 1973	6 071	1 915	x	357	3 220	579	4 379	1 102	x	95	2 826	356
April 1974	6 431	2 051	x	386	3 385	629	4 582	1 182	x	92	2 924	383
Mai 1975	6 554	2 126	x	358	3 437	634	4 684	1 241	x	96	2 965	381
Mai 1976	6 867	2 249	x	359	3 537	722	4 872	1 294	x	95	3 062	421
April 1977	7 062	2 375	x	333	3 604	750	4 975	1 341	x	94	3 113	426
April 1978	7 093	2 427	x	348	3 584	735	4 995	1 360	x	109	3 097	430
April 1979	7 353	2 561	x	353	3 677	761	5 158	1 407	x	115	3 188	448
April 1980	7 493	2 680	x	376	3 668	770	5 195	1 439	x	121	3 183	453
Mai 1981	7 730	2 815	x	390	3 710	814	5 340	1 503	x	127	3 231	479
April 1982	7 926	2 932	x	423	3 720	850	5 419	1 556	x	142	3 228	493
Juni 1985	8 863	3 474	x	497	3 833	1 059	5 755	1 738	x	158	3 279	581
April 1986	9 177	3 771	x	510	3 815	1 081	5 921	1 869	x	163	3 296	594
März 1987	9 354	3 892	x	527	3 815	1 120	5 971	1 910	x	168	3 288	606
April 1988	9 583	4 060	x	502	3 837	1 164	6 077	1 959	x	167	3 311	640
April 1989	9 805	4 250	x	506	3 858	1 192	6 197	2 034	x	170	3 343	651
April 1990	9 849	4 361	x	509	3 729	1 250	6 126	2 049	x	174	3 224	679
April 1991	10 019	4 445	x	511	3 794	1 270	6 222	2 081	x	176	3 274	691
Mai 1992	10 171	4 501	x	531	3 833	1 306	6 296	2 111	x	185	3 295	706
April 1993	10 409	4 672	x	548	3 852	1 337	6 387	2 164	x	194	3 300	729
April 1994	10 702	4 816	x	551	3 936	1 399	6 475	2 190	x	202	3 328	755
<b>Deutschland</b>												
April 1991	11 858	4 981	x	540	4 699	1 638	7 481	2 341	x	188	4 053	898
Mai 1992	12 044	5 059	x	567	4 734	1 684	7 557	2 373	x	197	4 064	924
April 1993	12 379	5 284	x	600	4 772	1 723	7 682	2 437	x	209	4 086	951
April 1994	12 747	5 482	x	612	4 858	1 795	7 792	2 484	x	219	4 114	975
<b>Mehrpersonenhaushalte</b>												
<b>Früheres Bundesgebiet</b>												
April 1972	55 142	21 911	30 454	240	2 024	513	27 612	10 277	15 145	124	1 679	387
Mai 1973	55 395	22 022	30 638	221	1 975	539	27 633	10 277	15 184	121	1 644	407
April 1974	55 043	21 700	30 773	216	1 810	545	27 491	10 179	15 281	108	1 509	414
Mai 1975	54 870	21 657	30 755	210	1 692	556	27 427	10 130	15 344	106	1 420	426
Mai 1976	54 234	21 346	30 442	197	1 641	609	27 101	9 994	15 187	106	1 361	454
April 1977	54 031	21 199	30 426	187	1 577	642	26 976	9 920	15 169	103	1 306	477
April 1978	53 906	21 118	30 231	253	1 641	663	26 940	9 861	15 093	143	1 358	485
April 1979	53 643	20 955	30 107	274	1 617	690	26 764	9 760	15 019	152	1 335	499
April 1980	53 749	20 884	30 254	310	1 595	707	26 780	9 727	15 064	177	1 309	503
Mai 1981	53 666	20 853	30 180	318	1 562	753	26 681	9 659	15 016	186	1 284	536
April 1982	53 468	20 642	30 136	345	1 547	798	26 589	9 539	15 019	201	1 266	565
Juni 1985	52 176	19 473	29 826	357	1 548	972	26 114	9 011	14 943	216	1 286	658
April 1986	52 057	19 523	29 673	362	1 523	976	25 994	9 033	14 810	220	1 255	676
März 1987	52 102	19 522	29 678	370	1 499	1 033	25 944	8 977	14 803	227	1 232	706
April 1988	52 052	19 370	29 794	348	1 469	1 071	25 796	8 869	14 786	213	1 201	727
April 1989	52 287	19 412	30 067	333	1 403	1 071	25 883	8 867	14 926	201	1 160	729
April 1990	53 642	19 878	30 900	367	1 382	1 115	26 694	9 152	15 450	220	1 132	740
April 1991	54 227	20 083	31 309	373	1 339	1 124	26 952	9 227	15 654	228	1 092	750
Mai 1992	54 855	20 274	31 699	399	1 330	1 154	27 271	9 325	15 850	245	1 085	766
April 1993	55 367	20 503	31 946	415	1 313	1 190	27 490	9 410	15 973	259	1 062	786
April 1994	55 469	20 539	31 984	425	1 280	1 241	27 554	9 436	15 992	271	1 041	814
<b>Deutschland</b>												
April 1991	88 294	25 368	39 275	411	1 631	1 610	34 003	11 709	19 637	252	1 321	1 084
Mai 1992	88 889	25 454	39 559	440	1 617	1 618	34 202	11 758	19 780	272	1 309	1 083
April 1993	89 049	25 629	39 701	471	1 599	1 649	34 341	11 819	19 850	293	1 283	1 096
April 1994	89 016	25 608	39 635	492	1 568	1 713	34 333	11 803	19 817	313	1 268	1 132

\*1) Ergebnis des Mikrozensus (1975 aus der EG-Arbeitskraftstichprobe)

**7 Lange Reihen**  
**7.11 Bevölkerung in Privathaushalten nach Familienstand ab 1972\*)**  
 1 000

Zeitpunkt	Insgesamt						Darunter Frauen					
	insgesamt	ledig	verheiratet zusammen- lebend	verheiratet getrennt- lebend	verwitwet	geschieden	zusammen	ledig	verheiratet zusammen- lebend	verheiratet getrennt- lebend	verwitwet	geschieden
<b>Insgesamt</b>												
<b>Fruheres Bundesgebiet</b>												
April 1972	61 155	23 854	30 454	617	5 154	1 077	31 885	11 375	15 145	218	4 415	733
Mai 1973	61 466	23 937	30 638	579	5 195	1 118	32 012	11 379	15 184	216	4 470	763
April 1974	61 474	23 751	30 773	601	5 175	1 173	32 072	11 361	15 281	200	4 433	797
Mai 1975	61 424	23 783	30 755	568	5 129	1 189	32 110	11 371	15 344	202	4 385	808
Mai 1976	61 101	23 595	30 442	556	5 177	1 331	31 972	11 287	15 187	201	4 423	875
April 1977	61 093	23 573	30 426	520	5 181	1 392	31 950	11 261	15 169	197	4 420	903
April 1978	60 999	23 544	30 231	601	5 225	1 398	31 936	11 221	15 093	252	4 455	916
April 1979	60 996	23 516	30 107	627	5 295	1 450	31 922	11 168	15 019	266	4 523	947
April 1980	61 242	23 564	30 254	686	5 262	1 476	31 975	11 165	15 064	298	4 492	956
Mai 1981	61 396	23 668	30 180	708	5 272	1 567	32 021	11 162	15 016	313	4 515	1 015
April 1982	61 394	23 575	30 136	768	5 267	1 648	32 008	11 095	15 019	342	4 494	1 058
Juni 1985	61 038	22 946	29 826	854	5 381	2 031	31 869	10 749	14 943	374	4 565	1 239
April 1986	61 234	23 294	29 673	872	5 337	2 058	31 915	10 902	14 810	383	4 550	1 270
März 1987	61 456	23 415	29 678	897	5 314	2 153	31 915	10 887	14 803	395	4 520	1 311
April 1988	61 614	23 430	29 794	851	5 306	2 234	31 874	10 828	14 786	381	4 512	1 367
April 1989	62 092	23 662	30 067	839	5 261	2 263	32 079	10 900	14 926	371	4 503	1 379
April 1990	63 491	24 239	30 900	876	5 111	2 365	32 820	11 201	15 450	394	4 357	1 419
April 1991	64 246	24 527	31 309	884	5 133	2 393	33 174	11 309	15 654	404	4 366	1 441
Mai 1992	65 026	24 775	31 699	930	5 163	2 459	33 567	11 437	15 850	430	4 380	1 472
April 1993	65 776	25 174	31 946	963	5 165	2 527	33 876	11 574	15 973	453	4 362	1 514
April 1994	66 171	25 355	31 984	976	5 216	2 640	34 029	11 626	15 992	473	4 369	1 570
<b>Deutschland</b>												
April 1991	80 152	30 349	39 275	951	6 330	3 247	41 484	14 050	19 637	440	5 374	1 982
Mai 1992	80 732	30 512	39 559	1 007	6 351	3 302	41 759	14 131	19 780	469	5 373	2 007
April 1993	81 428	30 913	39 701	1 071	6 371	3 372	42 023	14 256	19 850	502	5 369	2 047
April 1994	81 763	31 090	39 635	1 104	6 425	3 508	42 125	14 286	19 817	533	5 382	2 106

\*) Ergebnis des Mikrozensus (1975 aus der EG-Arbeitskraftstichprobe)

**7 Lange Reihen**  
**7.12 Bevölkerung in Privathaushalten nach Altersgruppen und Familienstand ab 1972\*)**  
**7.12.1 insgesamt**  
**1 000**

Zeitpunkt	Insgesamt	Davon im Alter von bis unter Jahren												75 und mehr
		unter 20	20 - 25	25 - 30	30 - 35	35 - 40	40 - 45	45 - 50	50 - 55	55 - 60	60 - 65	65 - 70	70 - 75	
<b>Ledig</b>														
<b>Früheres Bundesgebiet</b>														
April 1972	23 854	18 089	2 408	797	550	317	248	260	194	189	221	230	168	182
April 1974	23 751	17 801	2 550	831	503	362	236	255	248	144	217	222	185	197
Mai 1975	23 783	17 768	2 575	882	457	384	248	247	252	145	206	219	193	209
Mai 1976	23 595	17 415	2 892	965	433	384	247	236	241	167	189	213	198	217
April 1977	23 573	17 150	2 814	1 073	429	395	262	235	234	190	167	202	193	230
April 1978	23 544	16 848	2 958	1 153	450	401	295	225	223	208	152	198	189	245
April 1979	23 516	16 679	3 043	1 182	469	399	306	234	222	227	138	194	180	244
April 1980	23 564	16 296	3 283	1 291	525	385	337	230	225	234	142	188	170	261
Mai 1981	23 668	16 037	3 512	1 368	594	353	346	249	217	233	157	179	167	257
April 1982	23 575	15 617	3 666	1 477	646	340	357	253	221	231	181	161	169	257
Juni 1985	22 946	13 764	4 147	1 928	799	425	332	320	224	228	230	126	163	282
April 1986	23 294	13 523	4 341	2 164	884	480	315	334	241	222	224	153	147	287
März 1987	23 415	13 082	4 534	2 383	958	521	324	354	253	216	212	174	134	269
April 1988	23 430	12 816	4 564	2 528	1 037	545	317	352	271	216	209	190	116	266
April 1989	23 662	12 757	4 520	2 703	1 140	570	342	343	295	204	212	207	104	265
April 1990	24 239	13 131	4 499	2 807	1 212	608	353	333	304	205	208	208	112	260
April 1991	24 527	13 259	4 330	2 901	1 301	668	401	307	322	221	213	214	127	264
Mai 1992	24 775	13 399	4 132	3 023	1 388	729	433	296	336	236	197	211	151	246
April 1993	25 174	13 607	3 904	3 174	1 523	788	479	310	327	266	191	197	172	238
April 1994	25 355	13 733	3 664	3 195	1 650	848	503	326	334	283	190	193	190	246
<b>Deutschland</b>														
April 1991	30 349	17 286	5 111	3 296	1 482	774	461	352	375	257	252	255	149	299
Mai 1992	30 512	17 279	4 901	3 452	1 588	845	499	339	391	276	236	251	178	279
April 1993	30 913	17 375	4 687	3 645	1 756	913	561	348	383	309	229	234	202	272
April 1994	31 090	17 389	4 458	3 705	1 919	982	593	364	389	328	228	230	226	279
<b>Verheiratet zusammenlebend</b>														
<b>Früheres Bundesgebiet</b>														
April 1972	30 454	160	1 649	2 714	4 192	3 683	3 452	3 214	2 536	2 287	2 501	2 016	1 237	812
April 1974	30 773	135	1 550	2 677	3 681	4 110	3 350	3 324	3 109	1 814	2 512	2 071	1 348	893
Mai 1975	30 755	138	1 469	2 710	3 539	4 293	3 410	3 376	3 100	1 849	2 509	2 081	1 355	925
Mai 1976	30 442	132	1 387	2 803	3 191	4 242	3 476	3 406	3 085	2 063	2 267	2 041	1 395	956
April 1977	30 426	119	1 333	2 770	3 029	4 272	3 619	3 389	3 065	2 342	2 056	2 032	1 415	986
April 1978	30 231	116	1 272	2 703	2 942	4 073	3 802	3 335	3 119	2 630	1 771	2 037	1 402	1 030
April 1979	30 107	114	1 264	2 619	2 915	3 910	3 965	3 250	3 185	2 797	1 600	2 022	1 413	1 054
April 1980	30 254	94	1 157	2 516	2 990	3 577	4 190	3 311	3 268	2 858	1 641	2 028	1 487	1 137
Mai 1981	30 180	91	1 141	2 455	3 137	3 226	4 219	3 423	3 270	2 850	1 852	1 846	1 483	1 187
April 1982	30 136	71	1 087	2 391	3 114	3 055	4 190	3 599	3 240	2 866	2 095	1 678	1 494	1 256
Juni 1985	29 826	58	986	2 400	3 026	2 988	3 384	4 002	3 144	3 041	2 547	1 364	1 525	1 360
April 1986	29 673	42	932	2 374	2 989	3 178	3 077	3 991	3 237	3 029	2 522	1 526	1 383	1 395
März 1987	29 678	39	836	2 350	2 989	3 198	2 918	3 981	3 379	3 006	2 560	1 747	1 250	1 427
April 1988	29 794	42	790	2 408	3 031	3 185	2 871	3 817	3 569	2 941	2 604	1 954	1 112	1 472
April 1989	30 067	42	735	2 448	3 126	3 228	2 965	3 668	3 757	2 890	2 647	2 128	975	1 461
April 1990	30 900	48	756	2 447	3 214	3 291	3 197	3 589	4 035	3 032	2 748	2 124	994	1 445
April 1991	31 309	47	719	2 432	3 266	3 319	3 441	3 272	4 093	3 163	2 807	2 173	1 171	1 406
Mai 1992	31 699	47	705	2 385	3 319	3 381	3 461	3 165	4 155	3 331	2 802	2 228	1 361	1 361
April 1993	31 946	45	673	2 327	3 364	3 418	3 521	3 136	4 053	3 560	2 757	2 264	1 528	1 301
April 1994	31 984	40	606	2 227	3 403	3 473	3 983	3 113	4 862	3 757	2 706	2 376	1 659	1 261
<b>Deutschland</b>														
April 1991	39 275	54	969	3 193	4 187	4 296	4 220	4 085	5 138	3 980	3 466	2 611	1 396	1 681
Mai 1992	39 559	50	896	3 060	4 232	4 336	4 311	3 887	5 194	4 177	3 484	2 679	1 636	1 617
April 1993	39 701	49	818	2 943	4 267	4 333	4 407	3 814	5 064	4 469	3 436	2 732	1 833	1 535
April 1994	39 635	43	704	2 751	4 284	4 371	4 432	3 758	4 826	4 707	3 404	2 875	1 993	1 488
<b>Verheiratet getrenntlebend</b>														
<b>Früheres Bundesgebiet</b>														
April 1972	617	11	62	67	88	82	64	55	43	40	46	29	18	13
April 1974	601	7	51	67	89	91	67	52	48	26	41	31	18	13
Mai 1975	568	/	43	61	82	84	63	50	46	26	37	33	20	14
Mai 1976	556	7	39	63	68	83	65	55	48	34	31	30	18	16
April 1977	520	5	34	54	59	78	66	47	48	33	31	31	16	17
April 1978	601	7	45	66	70	93	74	58	48	39	28	35	22	17
April 1979	627	9	49	72	76	93	86	60	53	42	21	30	21	16
April 1980	686	7	52	79	89	98	96	70	53	45	24	29	22	22
Mai 1981	708	7	56	86	96	97	103	75	54	41	26	24	21	22
April 1982	768	8	53	88	97	101	116	91	61	42	33	28	25	25
Juni 1985	854	5	49	88	102	107	123	124	82	55	45	22	27	25
April 1986	872	6	57	93	101	109	117	131	86	57	42	21	25	28
März 1987	897	5	56	95	105	115	111	133	92	57	45	32	22	29
April 1988	851	5	52	91	99	104	104	122	99	59	43	31	16	28
April 1989	839	6	46	93	95	100	105	118	103	58	42	29	13	31
April 1990	876	8	45	98	105	97	101	117	107	69	48	33	17	33
April 1991	884	8	43	97	107	93	110	102	118	65	50	36	21	35
Mai 1992	930	5	42	108	110	112	111	99	120	79	54	35	25	31
April 1993	963	7	44	104	124	115	116	103	114	86	50	38	28	35
April 1994	976	5	41	98	130	119	119	100	112	93	51	39	31	38
<b>Deutschland</b>														
April 1991	951	8	53	109	115	100	114	108	122	71	53	38	22	38
Mai 1992	1 007	6	50	121	122	123	119	105	126	83	57	37	26	33
April 1993	1 071	7	51	122	146	131	130	109	124	92	53	40	31	37
April 1994	1 104	5	47	117	157	138	135	110	123	99	57	42	34	41

\*) Ergebnis des Mikrozensus (1975 aus der EG-Arbeitskraftstichprobe)

**7 Lange Reihen**  
**7.12 Bevölkerung in Privathaushalten nach Altersgruppen und Familienstand ab 1972\*)**  
**7.12.1 insgesamt**  
**1 000**

Zeitpunkt	Insgesamt	Davon im Alter von bis unter Jahren											75 und mehr	
		unter 20	20 - 25	25 - 30	30 - 35	35 - 40	40 - 45	45 - 50	50 - 55	55 - 60	60 - 65	65 - 70		70 - 75
<b>Verwitwet</b>														
<b>Fruheres Bundesgebiet</b>														
April 1972	5 154	/	/	9	22	41	69	150	274	509	799	907	940	1 429
April 1974	5 175	/	/	8	22	45	67	131	293	360	792	941	974	1 540
Mai 1975	5 129	/	/	0	19	42	70	127	270	335	784	955	967	1 551
Mai 1976	5 177	/	/	9	19	46	65	122	253	354	731	989	994	1 612
April 1977	5 181	/	/	10	19	44	69	121	228	388	646	966	1 021	1 667
April 1978	5 225	/	/	10	19	45	74	114	224	415	567	976	1 042	1 734
April 1979	5 295	/	/	10	17	43	75	118	224	440	517	976	1 081	1 791
April 1980	5 262	/	/	11	16	39	77	120	221	395	451	961	1 090	1 876
Mai 1981	5 272	/	/	10	19	36	77	114	219	377	493	891	1 106	1 926
April 1982	5 267	/	/	10	20	31	77	116	210	362	534	825	1 118	1 961
Juni 1985	5 381	/	/	8	22	31	63	130	196	355	627	625	1 120	2 201
April 1986	5 337	/	/	9	20	34	60	135	193	340	585	675	1 027	2 255
Marz 1987	5 314	/	/	9	20	32	52	129	191	330	543	725	928	2 354
April 1988	5 306	/	/	8	17	31	50	123	202	312	543	788	818	2 410
April 1989	5 261	/	/	7	15	33	50	111	205	293	521	845	723	2 455
April 1990	5 111	/	/	6	17	32	52	107	205	285	487	788	684	2 447
April 1991	5 133	/	/	7	14	28	58	97	204	293	476	762	762	2 427
Mai 1992	5 163	/	/	7	15	31	56	86	208	295	472	725	855	2 410
April 1993	5 165	/	/	8	15	31	55	89	197	314	452	701	936	2 366
April 1994	5 216	/	/	7	15	31	53	87	189	331	444	696	1 013	2 347
<b>Deutschland</b>														
April 1991	6 330	/	/	8	18	37	70	121	254	364	600	937	935	2 982
Mai 1992	6 351	/	/	10	21	42	69	107	255	367	594	883	1 049	2 952
April 1993	6 371	/	/	10	22	43	70	110	245	390	572	859	1 149	2 898
April 1994	6 425	/	/	10	22	41	70	106	235	415	556	862	1 244	2 864
<b>Geschieden</b>														
<b>Fruheres Bundesgebiet</b>														
April 1972	1 077	/	35	82	129	111	106	117	108	107	111	84	48	40
April 1974	1 173	/	35	92	146	142	114	125	127	86	114	89	58	46
Mai 1975	1 189	/	36	101	143	163	119	124	126	87	106	83	55	46
Mai 1976	1 331	/	41	117	151	189	141	139	132	99	106	98	63	52
April 1977	1 392	/	43	125	163	206	164	135	129	104	102	102	65	54
April 1978	1 398	/	34	112	155	215	175	133	131	122	88	105	70	56
April 1979	1 450	/	33	111	157	220	201	141	141	133	87	101	69	56
April 1980	1 476	/	29	102	161	216	219	152	140	134	87	99	76	60
Mai 1981	1 567	/	29	108	183	208	243	165	159	140	97	95	76	64
April 1982	1 648	/	30	112	194	217	267	194	153	142	107	88	78	65
Juni 1985	2 031	/	34	141	232	263	315	307	192	161	131	79	90	87
April 1986	2 058	/	33	130	217	292	301	322	201	160	142	91	82	87
Marz 1987	2 153	/	28	128	222	303	299	363	232	162	138	106	82	91
April 1988	2 234	/	23	130	219	308	314	374	260	178	139	118	68	103
April 1989	2 263	/	23	122	221	297	316	380	297	172	145	120	66	103
April 1990	2 365	/	23	131	235	302	333	368	341	196	144	121	67	104
April 1991	2 393	/	20	121	228	297	351	351	367	205	150	120	77	108
Mai 1992	2 459	/	19	116	231	302	353	346	384	242	152	125	84	105
April 1993	2 527	/	17	108	230	310	378	344	391	270	165	123	94	97
April 1994	2 640	/	15	105	244	329	382	359	404	308	170	130	98	98
<b>Deutschland</b>														
April 1991	3 247	/	30	192	340	422	448	456	478	276	199	155	103	147
Mai 1992	3 302	/	27	178	336	418	460	434	503	318	207	161	114	146
April 1993	3 372	/	24	158	331	425	493	431	508	357	223	161	125	136
April 1994	3 508	/	20	153	344	445	509	444	522	399	229	175	133	135
<b>Insgesamt</b>														
<b>Fruheres Bundesgebiet</b>														
April 1972	61 155	18 262	4 159	3 669	4 981	4 235	3 938	3 795	3 155	3 131	3 678	3 266	2 411	2 475
April 1974	61 474	17 945	4 188	3 675	4 640	4 749	3 834	3 887	3 825	2 429	3 676	3 355	2 583	2 689
Mai 1975	61 424	17 917	4 126	3 761	4 240	4 965	3 910	3 924	3 793	2 442	3 641	3 371	2 589	2 745
Mai 1976	61 101	17 556	4 162	3 957	3 862	4 944	3 993	3 958	3 757	2 716	3 323	3 351	2 668	2 853
April 1977	61 093	17 278	4 226	4 032	3 899	4 995	4 180	3 927	3 704	3 056	3 003	3 333	2 709	2 954
April 1978	60 999	16 972	4 313	4 044	3 636	4 827	4 420	3 866	3 745	3 414	2 606	3 351	2 724	3 083
April 1979	60 996	16 804	4 393	3 992	3 633	4 664	4 632	3 803	3 825	3 639	2 363	3 323	2 764	3 162
April 1980	61 242	16 398	4 525	3 999	3 780	4 315	4 919	3 882	3 907	3 665	2 345	3 306	2 846	3 356
Mai 1981	61 396	16 136	4 741	4 026	4 030	3 920	4 988	4 026	3 919	3 642	2 625	3 034	2 853	3 457
April 1982	61 394	15 696	4 839	4 079	4 072	3 744	5 006	4 253	3 885	3 644	2 950	2 781	2 884	3 583
Juni 1985	61 038	13 829	5 219	4 566	4 180	3 814	4 217	4 883	3 838	3 838	3 579	2 216	2 924	3 935
April 1986	61 234	13 572	5 366	4 770	4 210	4 093	3 870	4 912	3 957	3 808	3 515	2 466	2 664	4 031
Marz 1987	61 456	13 128	5 456	4 965	4 294	4 166	3 703	4 961	4 146	3 770	3 498	2 784	2 416	4 170
April 1988	61 614	12 865	5 431	5 165	4 403	4 173	3 656	4 788	4 401	3 705	3 538	3 080	2 130	4 280
April 1989	62 092	12 807	5 326	5 373	4 598	4 225	3 778	4 621	4 657	3 616	3 568	3 329	1 881	4 314
April 1990	63 491	13 187	5 326	5 488	4 782	4 331	4 035	4 494	4 992	3 787	3 634	3 274	1 873	4 268
April 1991	64 246	13 315	5 113	5 556	4 916	4 406	4 361	4 130	5 104	3 947	3 695	3 305	2 159	4 239
Mai 1992	65 026	13 452	4 900	5 638	5 061	4 555	4 414	3 992	5 204	4 183	3 676	3 323	2 476	4 153
April 1993	65 776	13 659	4 640	5 721	5 256	4 662	4 548	3 882	5 083	4 497	3 615	3 321	2 758	4 036
April 1994	66 171	13 779	4 326	5 633	5 441	4 800	4 559	3 985	4 901	4 772	3 561	3 435	2 992	3 990
<b>Deutschland</b>														
April 1991	80 152	17 349	6 167	6 798	6 142	5 829	5 313	5 122	6 366	4 948	4 570	3 996	2 606	5 147
Mai 1992	80 732	17 335	5 876	6 820	6 298	5 764	5 458	4 872	6 469	5 222	4 577	4 011	3 003	5 026
April 1993	81 428	17 431	5 582	6 878	6 522	5 844	5 661	4 813	6 324	5 617	4 515	4 026	3 339	4 878
April 1994	81 763	17 438	5 229	6 736	6 727	5 978	5 738	4 781	6 094	5 949	4 474	4 184	3 629	4 806

\*1) Ergebnis des Mikrozensus (1975 aus der EG-Arbeitskraftstichprobe)

**7 Lange Reihen**  
**7.12 Bevölkerung in Privathaushalten nach Altersgruppen und Familienstand ab 1972\*)**  
**7.12.2 Männlich**  
**1 000**

Zeitpunkt	Insgesamt	Davon im Alter von											75 und mehr	
		unter 20	20 - 25	25 - 30	30 - 35	35 - 40	40 - 45	45 - 50	50 - 55	55 - 60	60 - 65	65 - 70		70 - 75
<b>Ledig</b>														
<b>Früheres Bundesgebiet</b>														
April 1972	12 479	9 341	1 562	577	377	185	110	66	47	48	56	55	31	25
April 1974	12 390	9 164	1 599	600	353	229	118	79	54	35	51	48	35	26
Mai 1975	12 412	9 159	1 592	626	325	254	128	90	49	31	47	46	36	29
Mai 1976	12 308	8 958	1 647	681	303	250	133	91	48	36	42	49	37	33
April 1977	12 312	8 809	1 701	738	297	265	151	102	57	40	37	44	38	34
April 1978	12 324	8 650	1 779	778	315	273	172	104	62	44	31	43	38	36
April 1979	12 348	8 562	1 822	808	328	271	187	113	67	44	29	41	37	40
April 1980	12 399	8 366	1 935	866	367	264	209	116	81	52	28	40	31	43
Mai 1981	12 506	8 267	2 034	920	412	243	221	132	87	51	32	38	28	42
April 1982	12 480	8 045	2 120	975	448	230	231	141	94	57	33	32	33	39
Juni 1985	12 197	7 049	2 321	1 240	530	288	214	205	115	83	52	24	32	44
April 1986	12 392	6 922	2 387	1 382	585	323	210	216	129	88	52	27	29	43
März 1987	12 528	6 705	2 517	1 506	624	342	215	230	145	88	55	31	25	44
April 1988	12 602	6 592	2 532	1 587	675	365	214	229	158	95	59	34	20	41
April 1989	12 782	6 571	2 507	1 672	744	374	232	226	176	96	64	39	19	42
April 1990	13 038	6 732	2 475	1 734	787	395	239	217	190	104	67	37	20	42
April 1991	13 218	6 817	2 392	1 777	834	426	263	201	207	116	80	41	22	44
Mai 1992	13 339	6 890	2 261	1 844	877	464	277	193	217	131	76	46	23	39
April 1993	13 600	7 009	2 138	1 928	961	502	308	198	214	152	81	47	27	37
April 1994	13 729	7 094	1 994	1 926	1 047	543	323	210	214	167	87	55	28	42
<b>Deutschland</b>														
April 1991	16 299	8 887	2 840	2 040	950	493	298	225	234	129	88	44	23	48
Mai 1992	16 381	8 885	2 700	2 118	1 009	541	318	218	247	145	85	49	25	43
April 1993	16 658	8 947	2 581	2 231	1 115	582	362	220	245	166	90	50	30	40
April 1994	16 804	8 985	2 434	2 253	1 226	631	383	232	245	185	97	59	31	44
<b>Verheiratet zusammenlebend</b>														
<b>Früheres Bundesgebiet</b>														
April 1972	15 309	9	520	1 235	2 083	1 897	1 813	1 533	1 224	1 178	1 351	1 167	765	535
April 1974	15 492	8	476	1 211	1 931	2 101	1 754	1 677	1 477	914	1 352	1 172	834	587
Mai 1975	15 411	12	441	1 207	1 735	2 181	1 761	1 751	1 468	906	1 346	1 162	838	605
Mai 1976	15 255	13	415	1 242	1 553	2 149	1 794	1 775	1 471	1 016	1 198	1 141	855	631
April 1977	15 257	12	395	1 207	1 483	2 152	1 872	1 776	1 480	1 147	1 089	1 135	860	649
April 1978	15 139	12	378	1 189	1 431	2 031	1 965	1 740	1 532	1 286	931	1 147	843	675
April 1979	15 089	14	380	1 126	1 414	1 949	2 046	1 697	1 606	1 348	839	1 128	846	697
April 1980	15 190	13	343	1 066	1 440	1 790	2 146	1 730	1 693	1 376	844	1 112	881	757
Mai 1981	15 164	15	347	1 041	1 498	1 805	2 150	1 791	1 717	1 376	951	1 014	870	789
April 1982	15 118	10	324	1 009	1 482	1 517	2 101	1 872	1 725	1 398	1 064	911	878	827
Juni 1985	14 884	8	290	995	1 426	1 463	1 681	2 044	1 632	1 587	1 254	727	879	900
April 1986	14 864	/	273	974	1 409	1 562	1 541	2 028	1 685	1 615	1 248	804	806	915
März 1987	14 875	/	242	963	1 408	1 556	1 466	2 021	1 743	1 616	1 280	908	725	942
April 1988	15 008	5	236	986	1 436	1 570	1 446	1 937	1 852	1 578	1 340	1 013	844	969
April 1989	15 142	/	221	1 004	1 483	1 569	1 495	1 869	1 943	1 549	1 387	1 099	564	956
April 1990	15 450	7	224	1 003	1 492	1 577	1 593	1 807	2 084	1 610	1 459	1 094	567	934
April 1991	15 654	6	208	997	1 517	1 592	1 705	1 861	2 101	1 663	1 521	1 116	656	911
Mai 1992	15 850	7	215	970	1 534	1 620	1 708	1 594	2 149	1 743	1 521	1 149	750	890
April 1993	15 973	5	204	935	1 555	1 650	1 720	1 579	2 096	1 861	1 500	1 182	854	894
April 1994	15 992	5	175	894	1 566	1 671	1 704	1 575	1 982	1 967	1 456	1 278	894	825
<b>Deutschland</b>														
April 1991	19 638	7	288	1 331	1 955	2 076	2 097	2 075	2 640	2 095	1 865	1 338	778	1 093
Mai 1992	19 780	8	278	1 256	1 963	2 089	2 142	1 952	2 685	2 188	1 884	1 378	901	1 057
April 1993	19 850	6	247	1 189	1 982	2 098	2 167	1 917	2 608	2 340	1 867	1 425	996	1 008
April 1994	19 818	5	205	1 105	1 973	2 108	2 173	1 899	2 467	2 466	1 835	1 539	1 071	974
<b>Verheiratet getrenntlebend</b>														
<b>Früheres Bundesgebiet</b>														
April 1972	399	/	30	47	68	70	49	37	23	19	25	16	9	5
April 1974	401	/	26	48	72	74	52	37	28	12	19	14	10	6
Mai 1975	368	/	20	42	64	68	50	33	27	13	16	15	0	0
Mai 1976	355	/	19	42	53	63	49	37	28	17	16	13	9	7
April 1977	322	/	14	32	43	59	51	32	30	17	14	15	7	8
April 1978	349	/	16	36	45	65	52	39	30	20	12	16	10	7
April 1979	361	/	20	36	45	61	57	41	34	23	10	15	10	8
April 1980	388	/	17	41	49	62	66	48	34	24	10	14	11	11
Mai 1981	395	/	19	43	51	61	67	52	35	22	12	11	10	11
April 1982	426	/	16	43	53	62	74	64	38	23	16	11	13	11
Juni 1985	480	/	17	38	50	61	79	84	56	35	22	10	14	12
April 1986	489	/	24	39	54	58	74	83	59	37	21	10	12	15
März 1987	503	/	23	44	53	65	69	84	62	37	24	16	11	14
April 1988	470	/	21	39	47	56	64	77	65	38	25	17	8	13
April 1989	468	/	19	40	47	54	63	80	66	39	25	14	7	16
April 1990	482	/	15	44	50	50	57	75	71	46	29	16	9	17
April 1991	480	/	15	43	53	50	67	57	77	43	31	17	11	17
Mai 1992	501	/	15	46	58	57	64	57	75	51	33	17	12	14
April 1993	510	/	15	45	59	62	65	60	71	54	32	19	12	15
April 1994	503	/	15	41	57	59	63	59	67	58	32	20	14	16
<b>Deutschland</b>														
April 1991	511	/	18	50	56	53	69	60	79	46	32	18	11	17
Mai 1992	539	/	18	52	65	64	69	61	78	53	34	17	12	15
April 1993	569	/	18	53	70	71	74	63	78	56	33	20	13	16
April 1994	571	/	16	48	73	70	73	66	73	62	35	22	15	17

\*) Ergebnis des Mikrozensus (1975 aus der EG-Arbeitskraftstichprobe)

**7 Lange Reihen**  
**7.12 Bevölkerung in Privathaushalten nach Altersgruppen und Familienstand ab 1972\*)**  
**7.12.2 Männlich**  
**1 000**

Zeitpunkt	Insgesamt	Davon im Alter von bis unter Jahren												
		unter 20	20 - 25	25 - 30	30 - 35	35 - 40	40 - 45	45 - 50	50 - 55	55 - 60	60 - 65	65 - 70	70 - 75	75 und mehr
<b>Verwitwet</b>														
<b>Fruheres Bundesgebiet</b>														
April 1972	740	/	/	/	/	6	10	15	17	35	76	129	156	288
April 1974	742	/	/	/	/	9	11	17	24	27	66	122	161	300
Mai 1975	744	/	/	/	/	0	12	19	23	27	66	127	161	295
Mai 1976	755	/	/	/	/	9	11	17	25	32	66	119	163	306
April 1977	762	/	/	/	/	8	12	19	25	35	56	113	164	323
April 1978	770	/	/	/	/	10	12	21	27	41	53	112	156	332
April 1979	772	/	/	/	/	9	15	21	29	47	45	115	149	336
April 1980	770	/	/	/	/	8	14	21	38	45	41	109	148	340
Mai 1981	758	/	/	/	/	9	16	20	40	46	46	96	140	338
April 1982	773	/	/	/	/	7	16	20	37	50	57	88	149	343
Juni 1985	816	/	/	/	/	6	14	22	35	62	79	79	143	372
April 1986	787	/	/	/	/	0	13	28	34	63	75	71	123	371
März 1987	794	/	/	/	/	5	10	26	33	62	76	81	112	382
April 1988	794	/	/	/	/	5	10	29	34	61	81	90	97	382
April 1989	758	/	/	/	/	6	9	22	38	52	78	101	80	367
April 1990	754	/	/	/	/	7	11	19	36	49	86	97	81	364
April 1991	767	/	/	/	/	7	11	20	35	57	90	104	87	351
Mai 1992	783	/	/	/	/	6	11	16	39	53	92	107	107	345
April 1993	804	/	/	/	/	7	10	17	42	62	88	110	119	342
April 1994	847	/	/	/	/	7	11	15	42	65	88	123	138	352
<b>Deutschland</b>														
April 1991	956	/	/	/	/	9	13	26	46	70	113	125	105	442
Mai 1992	979	/	/	/	5	8	15	22	50	69	116	128	126	437
April 1993	1 003	/	/	/	/	10	14	22	54	79	112	133	141	429
April 1994	1 043	/	/	/	6	10	14	20	51	83	112	148	165	431
<b>Geschieden</b>														
<b>Fruheres Bundesgebiet</b>														
April 1972	344	/	7	28	53	44	37	34	26	31	33	28	14	9
April 1974	377	/	7	27	61	58	42	40	32	22	33	29	17	10
Mai 1975	382	/	/	28	58	67	45	40	35	20	30	26	16	11
Mai 1976	456	/	7	38	62	81	60	55	38	26	33	29	19	9
April 1977	490	/	8	45	65	85	70	56	42	28	29	32	19	10
April 1978	482	/	6	36	60	89	74	56	43	34	23	31	21	10
April 1979	504	/	6	33	59	89	89	58	46	38	26	29	19	12
April 1980	520	/	7	32	60	90	93	65	52	38	23	26	22	14
Mai 1981	552	/	6	32	70	88	100	73	63	40	25	23	20	13
April 1982	590	/	6	33	75	93	113	86	63	42	25	20	21	14
Juni 1985	792	/	9	43	88	112	144	138	89	63	38	24	23	22
April 1986	788	/	8	39	85	119	135	143	90	65	39	26	19	19
Marz 1987	842	/	6	40	87	125	131	164	108	88	47	28	20	19
April 1988	867	/	/	42	79	126	135	168	119	76	47	30	16	23
April 1989	883	/	/	37	81	120	138	172	135	76	50	32	15	23
April 1990	947	/	5	41	95	121	148	165	160	88	56	29	18	21
April 1991	952	/	/	38	87	118	149	159	169	94	57	34	21	23
Mai 1992	988	/	/	41	87	119	146	153	176	116	63	39	20	24
April 1993	1 012	/	/	33	91	127	157	147	177	126	71	37	23	21
April 1994	1 071	/	/	30	95	138	153	157	186	145	73	45	26	20
<b>Deutschland</b>														
April 1991	1 265	/	7	63	135	171	190	203	215	118	73	40	25	27
Mai 1992	1 296	/	7	63	131	170	194	188	224	143	79	46	23	28
April 1993	1 325	/	/	49	137	175	205	186	226	159	88	44	26	25
April 1994	1 402	/	/	45	138	188	213	195	238	181	91	56	30	23
<b>Zusammen</b>														
<b>Fruheres Bundesgebiet</b>														
April 1972	29 270	9 352	2 120	1 889	2 586	2 202	2 019	1 684	1 337	1 311	1 540	1 394	974	862
April 1974	29 402	9 173	2 109	1 887	2 421	2 470	1 976	1 850	1 615	1 008	1 521	1 385	1 058	929
Mai 1975	29 313	9 174	2 059	1 905	2 185	2 577	1 996	1 932	1 802	997	1 505	1 376	1 060	946
Mai 1976	29 129	8 973	2 089	2 005	1 976	2 553	2 048	1 975	1 610	1 127	1 355	1 352	1 082	987
April 1977	29 142	8 823	2 118	2 024	1 892	2 569	2 155	1 985	1 633	1 267	1 226	1 340	1 088	1 023
April 1978	29 063	8 664	2 179	2 021	1 854	2 466	2 276	1 959	1 694	1 423	1 051	1 348	1 069	1 059
April 1979	29 074	8 578	2 229	2 004	1 849	2 378	2 394	1 931	1 782	1 499	949	1 328	1 061	1 093
April 1980	29 267	8 380	2 303	2 008	1 918	2 214	2 528	1 980	1 897	1 534	946	1 302	1 093	1 164
Mai 1981	29 375	8 284	2 406	2 038	2 034	2 003	2 554	2 068	1 943	1 535	1 066	1 182	1 068	1 193
April 1982	29 386	8 058	2 467	2 061	2 062	1 909	2 536	2 183	1 957	1 570	1 194	1 062	1 093	1 233
Juni 1985	29 169	7 059	2 638	2 317	2 097	1 929	2 132	2 491	1 927	1 831	1 445	864	1 090	1 350
April 1986	29 319	6 929	2 693	2 438	2 136	2 066	1 973	2 497	1 997	1 868	1 435	937	989	1 362
Marz 1987	29 541	6 712	2 788	2 554	2 175	2 093	1 891	2 526	2 091	1 871	1 483	1 063	893	1 401
April 1988	29 741	6 600	2 785	2 656	2 240	2 122	1 869	2 440	2 227	1 845	1 551	1 183	785	1 427
April 1989	30 012	6 576	2 751	2 755	2 357	2 123	1 938	2 369	2 357	1 812	1 603	1 284	685	1 404
April 1990	30 671	6 741	2 720	2 823	2 428	2 150	2 048	2 284	2 541	1 896	1 696	1 273	695	1 377
April 1991	31 072	6 825	2 620	2 857	2 493	2 192	2 194	2 098	2 588	1 973	1 779	1 311	796	1 345
Mai 1992	31 459	6 898	2 496	2 903	2 560	2 267	2 206	2 013	2 656	2 093	1 785	1 358	911	1 313
April 1993	31 899	7 016	2 361	2 943	2 670	2 347	2 259	2 000	2 600	2 255	1 772	1 395	1 012	1 270
April 1994	32 142	7 101	2 188	2 894	2 770	2 418	2 254	2 016	2 491	2 402	1 737	1 521	1 098	1 254
<b>Deutschland</b>														
April 1991	38 668	8 895	3 154	3 485	3 099	2 802	2 688	2 590	3 213	2 457	2 170	1 564	943	1 627
Mai 1992	38 974	8 893	3 003	3 491	3 173	2 872	2 738	2 441	3 284	2 597	2 198	1 618	1 087	1 579
April 1993	39 405	8 955	2 852	3 525	3 310	2 936	2 822	2 408	3 210	2 801	2 190	1 672	1 206	1 518
April 1994	39 638	8 992	2 680	3 454	3 415	3 006	2 856	2 411	3 075	2 977	2 170	1 823	1 311	1 489

\*) Ergebnis des Mikrozensus (1975 aus der EG-Arbeitskräftestichprobe)

**7 Lange Reihen**  
**7.12 Bevölkerung in Privathaushalten nach Altersgruppen und Familienstand ab 1972\*)**  
**7.12.3 Weiblich**  
**1 000**

Zeitpunkt	Insgesamt	Davon im Alter von bis unter Jahren												75 und mehr
		unter 20	20 - 25	25 - 30	30 - 35	35 - 40	40 - 45	45 - 50	50 - 55	55 - 60	60 - 65	65 - 70	70 - 75	
<b>Ledig</b>														
<b>Fruheres Bundesgebiet</b>														
April 1972	11 375	8 749	847	220	173	132	138	194	148	141	166	175	137	157
April 1974	11 361	8 637	951	231	150	133	118	176	194	110	167	174	150	171
Mai 1975	11 371	8 609	983	256	132	130	120	157	203	113	159	172	157	180
Mai 1976	11 287	8 457	1 045	283	130	133	114	145	192	130	147	165	161	185
April 1977	11 261	8 341	1 114	335	132	129	111	133	178	150	131	158	155	198
April 1978	11 221	8 198	1 179	375	135	129	123	121	160	165	121	155	151	210
April 1979	11 168	8 117	1 221	374	141	128	119	121	155	183	109	153	143	204
April 1980	11 165	7 930	1 348	425	158	121	128	113	144	182	113	148	139	218
Mai 1981	11 162	7 770	1 478	448	182	111	125	117	130	182	125	141	139	215
April 1982	11 095	7 571	1 546	503	198	109	125	112	127	174	148	129	136	217
Juni 1985	10 749	6 715	1 826	688	269	138	118	115	108	144	178	102	130	218
April 1986	10 902	6 601	1 954	782	299	156	105	118	112	134	172	126	118	224
März 1987	10 887	6 377	2 018	877	334	179	108	124	108	128	156	143	109	225
April 1988	10 828	6 224	2 031	941	362	180	103	123	113	121	151	157	96	226
April 1989	10 900	6 187	2 014	1 031	396	196	110	118	119	107	148	168	85	223
April 1990	11 201	6 399	2 024	1 073	425	213	113	116	115	101	142	171	92	218
April 1991	11 309	6 443	1 938	1 124	468	242	138	106	115	105	133	173	105	219
Mar 1992	11 437	6 509	1 872	1 179	509	265	156	103	119	105	120	165	128	207
April 1993	11 574	6 598	1 766	1 246	562	288	171	113	113	114	110	150	145	201
April 1994	11 626	6 639	1 670	1 269	603	306	180	117	120	116	103	138	162	204
<b>Deutschland</b>														
April 1991	14 050	8 400	2 271	1 256	532	281	163	126	141	128	164	211	126	251
Mar 1992	14 131	8 394	2 201	1 333	579	303	181	121	144	132	151	202	153	237
April 1993	14 256	8 428	2 105	1 414	641	331	200	129	138	143	140	184	172	232
April 1994	14 286	8 404	2 024	1 452	694	352	210	132	144	143	131	171	195	235
<b>Verheiratet zusammenlebend</b>														
<b>Fruheres Bundesgebiet</b>														
April 1972	15 145	151	1 129	1 479	2 110	1 786	1 639	1 681	1 312	1 109	1 150	849	472	277
April 1974	15 281	127	1 074	1 466	1 950	2 009	1 596	1 647	1 633	900	1 160	899	514	306
Mar 1975	15 344	127	1 028	1 503	1 804	2 112	1 649	1 626	1 633	943	1 163	918	517	320
Mai 1976	15 187	118	972	1 561	1 638	2 093	1 682	1 631	1 613	1 047	1 068	900	540	325
April 1977	15 169	107	938	1 563	1 546	2 120	1 748	1 612	1 585	1 195	967	896	555	337
April 1978	15 093	104	894	1 534	1 511	2 042	1 837	1 595	1 587	1 344	840	891	559	355
April 1979	15 019	101	884	1 493	1 501	1 962	1 919	1 553	1 579	1 449	979	916	568	357
April 1980	15 064	82	814	1 450	1 550	1 787	2 044	1 581	1 575	1 482	797	916	606	380
Mar 1981	15 016	76	794	1 414	1 639	1 621	2 069	1 632	1 553	1 474	902	832	613	398
April 1982	15 019	60	763	1 383	1 632	1 538	2 088	1 727	1 515	1 468	1 031	767	616	430
Juni 1985	14 943	50	696	1 406	1 601	1 525	1 703	1 959	1 512	1 454	1 293	637	647	461
April 1986	14 810	38	658	1 400	1 580	1 616	1 537	1 962	1 551	1 414	1 275	723	577	480
März 1987	14 803	34	594	1 387	1 581	1 640	1 452	1 960	1 636	1 390	1 280	839	525	485
April 1988	14 786	37	554	1 423	1 595	1 615	1 425	1 880	1 717	1 365	1 264	941	488	504
April 1989	14 926	39	514	1 444	1 643	1 656	1 469	1 799	1 814	1 341	1 281	1 029	412	504
April 1990	15 450	41	532	1 445	1 722	1 715	1 603	1 762	1 951	1 423	1 289	1 030	427	511
April 1991	15 654	41	510	1 435	1 749	1 727	1 737	1 611	1 992	1 500	1 286	1 057	515	495
Mar 1992	15 850	39	490	1 415	1 785	1 761	1 753	1 571	2 007	1 588	1 280	1 079	612	471
April 1993	15 973	40	469	1 392	1 808	1 769	1 801	1 556	1 958	1 699	1 257	1 082	697	447
April 1994	15 992	35	430	1 334	1 837	1 802	1 799	1 538	1 880	1 790	1 249	1 098	766	436
<b>Deutschland</b>														
April 1991	19 637	48	681	1 862	2 232	2 220	2 123	2 010	2 498	1 885	1 601	1 273	617	588
Mar 1992	19 780	43	619	1 805	2 269	2 248	2 168	1 935	2 509	1 989	1 600	1 301	735	560
April 1993	19 850	43	570	1 754	2 284	2 235	2 241	1 897	2 456	2 129	1 571	1 308	837	527
April 1994	19 817	37	499	1 646	2 311	2 263	2 259	1 859	2 359	2 241	1 570	1 337	922	514
<b>Verheiratet getrenntlebend</b>														
<b>Fruheres Bundesgebiet</b>														
April 1972	218	9	32	20	19	12	14	18	21	22	21	14	9	8
April 1974	200	5	25	19	17	18	15	15	20	14	22	17	8	7
Mar 1975	202	/	23	18	18	16	13	18	19	14	21	19	/	/
Mai 1976	201	5	20	21	15	20	16	18	20	17	15	16	10	9
April 1977	197	/	19	22	16	19	16	16	18	16	17	17	9	9
April 1978	252	6	29	31	25	28	22	19	19	19	15	18	12	10
April 1979	286	7	29	36	32	32	29	19	20	19	11	15	12	8
April 1980	298	6	34	38	40	36	30	22	19	21	14	15	12	11
Mar 1981	313	/	37	44	45	37	36	24	19	19	13	13	11	11
April 1982	342	5	36	45	45	40	43	27	23	20	17	17	12	13
Juni 1985	374	/	32	51	52	46	44	41	26	19	22	12	13	13
April 1986	383	/	33	54	47	52	43	48	27	20	21	11	12	13
März 1987	395	/	33	52	53	50	42	49	30	19	20	16	12	15
April 1988	381	/	31	52	52	49	40	46	34	21	19	14	7	15
April 1989	371	/	28	53	49	46	42	39	38	19	17	15	7	15
April 1990	394	6	30	53	55	47	44	42	36	23	19	17	8	16
April 1991	404	6	28	53	54	44	43	45	41	23	19	19	10	19
Mar 1992	430	/	27	61	52	55	47	42	45	28	21	18	13	17
April 1993	453	/	29	60	65	53	51	43	43	32	19	19	16	19
April 1994	473	/	26	57	72	60	56	41	45	34	19	19	18	22
<b>Deutschland</b>														
April 1991	440	6	35	59	59	47	45	48	44	25	21	20	11	21
Mar 1992	469	5	32	69	58	59	50	44	48	30	23	20	14	18
April 1993	502	/	33	68	76	59	56	46	46	35	20	20	17	20
April 1994	533	/	30	69	84	69	61	45	49	37	21	20	19	24

\*) Ergebnis des Mikrozensus (1975 aus der EG-Arbeitskraftstichprobe)



**7 Lange Reihen**  
 7.12 Bevölkerung in Privathaushalten nach Altersgruppen und Familienstand ab 1972\*)  
 7 12 3 Weiblich  
 1 000

Zeitpunkt	Insgesamt	Davon im Alter von bis unter Jahren												
		unter 20	20 - 25	25 - 30	30 - 35	35 - 40	40 - 45	45 - 50	50 - 55	55 - 60	60 - 65	65 - 70	70 - 75	75 und mehr
<b>Verwitwet</b>														
<b>Fruheres Bundesgebiet</b>														
April 1972	4 414	/	/	8	18	35	59	135	257	473	723	778	784	1 141
April 1974	4 433	/	/	7	17	36	56	115	269	333	726	819	812	1 240
Mai 1975	4 385	/	/	/	16	34	58	108	246	308	718	828	806	1 258
Mai 1976	4 423	/	/	8	15	36	55	104	229	322	665	850	831	1 305
April 1977	4 420	/	/	8	16	36	57	102	203	353	589	852	857	1 344
April 1978	4 455	/	/	8	15	36	61	93	197	374	514	865	886	1 402
April 1979	4 523	/	/	8	14	34	60	97	195	393	472	861	932	1 456
April 1980	4 492	/	/	9	13	31	63	99	183	350	410	852	943	1 537
Mai 1981	4 515	/	/	8	15	28	61	94	179	331	447	794	967	1 589
April 1982	4 494	/	/	8	17	24	60	96	173	313	478	737	969	1 618
Juni 1985	4 585	/	/	7	19	25	49	108	161	293	549	545	977	1 829
April 1986	4 550	/	/	8	17	30	47	109	159	277	510	604	904	1 884
März 1987	4 520	/	/	7	17	27	42	103	158	267	468	644	816	1 972
April 1988	4 512	/	/	6	14	26	41	94	169	251	462	698	722	2 028
April 1989	4 503	/	/	/	13	27	41	89	168	241	443	745	643	2 088
April 1990	4 357	/	/	/	13	25	41	88	169	236	401	690	603	2 083
April 1991	4 366	/	/	5	11	21	47	77	169	237	386	658	676	2 076
Mai 1992	4 380	/	/	5	11	25	45	70	170	242	380	618	748	2 064
April 1993	4 362	/	/	5	12	24	45	72	155	253	364	590	817	2 024
April 1994	4 369	/	/	5	11	24	42	72	147	267	356	573	876	1 996
<b>Deutschland</b>														
April 1991	5 374	/	/	7	14	28	57	94	208	294	487	813	830	2 540
Mai 1992	5 373	/	/	8	16	34	55	85	205	298	478	756	923	2 515
April 1993	5 369	/	/	8	17	33	58	88	191	312	459	725	1 008	2 469
April 1994	5 382	/	/	7	17	31	55	86	183	332	444	714	1 079	2 433
<b>Geschieden</b>														
<b>Fruheres Bundesgebiet</b>														
April 1972	733	/	28	54	76	67	69	82	81	76	78	57	34	30
April 1974	797	/	28	65	85	84	72	85	94	65	81	60	41	36
Mai 1975	808	/	30	73	85	96	74	84	91	67	76	57	40	35
Mai 1976	875	/	34	79	89	108	81	85	94	74	73	69	44	43
April 1977	903	/	34	81	98	121	94	79	88	76	73	70	45	44
April 1978	916	/	29	76	95	126	101	77	88	89	65	75	49	46
April 1979	947	/	28	78	98	131	112	82	95	96	61	72	50	44
April 1980	956	/	22	70	101	126	126	87	89	96	64	73	54	47
Mai 1981	1 015	/	23	76	113	122	143	91	96	101	72	72	56	51
April 1982	1 058	/	24	79	119	124	154	109	90	100	82	69	57	51
Juni 1985	1 239	/	24	97	143	151	171	169	103	98	93	56	67	65
April 1986	1 270	/	25	90	132	173	165	178	110	94	104	65	63	68
März 1987	1 311	/	23	88	135	178	168	199	124	94	91	79	61	72
April 1988	1 367	/	19	88	139	182	179	206	141	102	92	87	52	80
April 1989	1 379	/	19	85	140	177	178	208	162	97	95	88	50	80
April 1990	1 419	/	17	90	140	181	185	203	181	108	88	92	49	84
April 1991	1 441	/	15	83	141	180	202	193	198	110	92	86	56	85
Mai 1992	1 472	/	14	75	144	183	207	193	208	127	89	86	65	81
April 1993	1 514	/	14	75	139	183	221	197	215	144	94	86	71	76
April 1994	1 570	/	11	75	149	190	229	202	218	163	97	85	73	78
<b>Deutschland</b>														
April 1991	1 982	/	23	130	206	251	259	254	263	158	126	115	78	120
Mai 1992	2 007	/	20	115	205	248	266	246	279	175	128	115	91	118
April 1993	2 047	/	19	110	194	250	287	246	282	198	135	117	99	111
April 1994	2 106	/	15	108	206	258	296	249	284	219	138	119	103	112
<b>Zusammen</b>														
<b>Fruheres Bundesgebiet</b>														
April 1972	31 885	8 910	2 039	1 780	2 395	2 033	1 919	2 111	1 818	1 820	2 138	1 872	1 437	1 614
April 1974	32 072	8 772	2 080	1 788	2 219	2 280	1 857	2 037	2 210	1 421	2 155	1 969	1 526	1 780
Mai 1975	32 110	8 743	2 067	1 856	2 055	2 389	1 914	1 922	2 191	1 445	2 136	1 995	1 530	1 799
Mai 1976	31 972	8 583	2 073	1 952	1 867	2 391	1 947	1 983	2 148	1 589	1 969	2 000	1 586	1 866
April 1977	31 950	8 454	2 108	2 008	1 807	2 426	2 025	1 942	2 071	1 789	1 777	1 993	1 620	1 931
April 1978	31 936	8 309	2 134	2 023	1 782	2 360	2 144	1 906	2 051	1 990	1 555	2 003	1 656	2 024
April 1979	31 922	8 226	2 164	1 988	1 784	2 287	2 238	1 872	2 044	2 139	1 414	1 995	1 703	2 069
April 1980	31 975	8 018	2 222	1 991	1 862	2 101	2 391	1 902	2 010	2 131	1 399	2 004	1 753	2 193
Mai 1981	32 021	7 852	2 335	1 988	1 995	1 917	2 433	1 958	1 976	2 107	1 559	1 853	1 784	2 264
April 1982	32 008	7 638	2 372	2 017	2 010	1 834	2 470	2 070	1 927	2 074	1 755	1 719	1 791	2 330
Juni 1985	31 869	6 770	2 581	2 248	2 083	1 885	2 085	2 392	1 911	2 008	2 134	1 353	1 834	2 586
April 1986	31 915	6 643	2 674	2 332	2 074	2 027	1 898	2 415	1 960	1 940	2 081	1 529	1 674	2 669
März 1987	31 915	6 415	2 668	2 410	2 119	2 073	1 812	2 435	2 056	1 899	2 015	1 721	1 523	2 769
April 1988	31 874	6 265	2 636	2 509	2 162	2 051	1 787	2 346	2 173	1 860	1 987	1 897	1 345	2 853
April 1989	32 079	6 231	2 575	2 617	2 241	2 102	1 840	2 253	2 299	1 805	1 965	2 045	1 196	2 910
April 1990	32 820	6 446	2 606	2 665	2 355	2 181	1 987	2 211	2 451	1 891	1 938	2 000	1 178	2 911
April 1991	33 174	6 490	2 493	2 700	2 423	2 214	2 167	2 031	2 515	1 974	1 917	1 994	1 362	2 894
Mai 1992	33 567	6 553	2 404	2 735	2 501	2 288	2 208	1 978	2 548	2 090	1 891	1 965	1 565	2 840
April 1993	33 876	6 643	2 279	2 778	2 586	2 315	2 289	1 982	2 483	2 242	1 842	1 927	1 745	2 766
April 1994	34 029	6 679	2 138	2 739	2 671	2 382	2 306	1 969	2 409	2 370	1 824	1 914	1 893	2 736
<b>Deutschland</b>														
April 1991	41 484	8 454	3 013	3 314	3 042	2 826	2 645	2 532	3 153	2 491	2 399	2 432	1 663	3 520
Mai 1992	41 759	8 442	2 873	3 330	3 126	2 892	2 720	2 430	3 185	2 625	2 380	2 393	1 916	3 447
April 1993	42 023	8 476	2 730	3 353	3 212	2 908	2 839	2 405	3 114	2 816	2 325	2 354	2 134	3 360
April 1994	42 125	8 446	2 569	3 281	3 312	2 972	2 882	2 371	3 019	2 972	2 304	2 361	2 318	3 318

\*) Ergebnis des Mikrozensus (1975 aus der EG-Arbeitskraftfestichprobe)

**7 Lange Reihen**  
**7.13 Bevölkerung in Privathaushalten nach Altersgruppen ab 1972\*)**  
 1 000

Zeitpunkt	Insgesamt	Davon im Alter von bis unter Jahren												
		unter 20	20 - 25	25 - 30	30 - 35	35 - 40	40 - 45	45 - 50	50 - 55	55 - 60	60 - 65	65 - 70	70 - 75	75 und mehr
<b>Einpersonenhaushalte</b>														
Früheres Bundesgebiet														
April 1972	6 014	93	425	339	313	213	192	243	306	498	768	856	802	969
Mai 1973	6 071	75	407	327	292	227	183	234	331	437	773	885	841	1 060
April 1974	6 431	83	471	353	308	255	194	241	364	384	794	921	901	1 162
Mai 1975	6 554	94	463	376	286	269	203	243	355	368	787	953	915	1 241
Mai 1976	6 867	104	521	410	299	286	216	253	358	405	756	977	964	1 318
April 1977	7 062	101	533	468	298	313	240	256	339	446	690	989	994	1 397
April 1978	7 093	114	556	477	300	315	257	241	324	483	592	990	1 016	1 428
April 1979	7 353	136	613	507	302	327	280	250	341	526	553	988	1 041	1 489
April 1980	7 493	113	655	549	343	328	304	255	338	502	499	974	1 052	1 583
Mai 1981	7 730	109	709	584	392	315	333	269	343	489	555	915	1 070	1 646
April 1982	7 926	111	728	637	421	303	358	302	342	485	613	847	1 093	1 688
Juni 1985	8 863	129	876	837	529	375	402	437	373	492	742	662	1 109	1 903
April 1986	9 177	123	956	927	575	418	401	456	389	476	721	730	1 031	1 975
März 1987	9 354	104	940	1 001	603	457	389	489	418	468	671	807	941	2 066
April 1988	9 563	103	971	1 062	642	466	383	491	459	469	666	878	824	2 150
April 1989	9 805	90	974	1 141	690	475	395	512	505	456	660	942	743	2 221
April 1990	9 849	91	986	1 196	727	487	401	477	547	479	626	897	714	2 220
April 1991	10 019	72	936	1 203	767	506	438	442	589	498	633	888	814	2 233
Mai 1992	10 171	80	897	1 248	793	545	440	432	601	535	612	856	919	2 215
April 1993	10 409	81	857	1 291	860	587	485	438	599	586	599	824	1 013	2 189
April 1994	10 702	77	831	1 285	923	630	500	454	615	655	605	822	1 101	2 204
Deutschland														
April 1991	11 858	97	1 056	1 324	848	573	493	525	706	614	791	1 095	1 000	2 738
Mai 1992	12 044	95	1 018	1 379	884	613	504	502	726	660	775	1 050	1 131	2 707
April 1993	12 379	96	991	1 434	969	665	562	504	727	725	763	1 016	1 246	2 682
April 1994	12 747	89	971	1 441	1 048	715	585	520	746	802	761	1 026	1 361	2 683
<b>Mehrpersonenhaushalte</b>														
Früheres Bundesgebiet														
April 1972	55 142	18 169	3 734	3 331	4 668	4 022	3 746	3 552	2 849	2 633	2 911	2 410	1 610	1 506
Mai 1973	55 395	18 132	3 767	3 326	4 493	4 285	3 724	3 579	3 203	2 313	2 914	2 448	1 670	1 542
April 1974	55 043	17 862	3 718	3 321	4 332	4 494	3 640	3 646	3 460	2 046	2 882	2 433	1 683	1 527
Mai 1975	54 870	17 823	3 683	3 384	3 954	4 697	3 707	3 681	3 438	2 073	2 854	2 418	1 674	1 504
Mai 1976	54 234	17 451	3 641	3 547	3 563	4 658	3 777	3 706	3 399	2 311	2 567	2 375	1 705	1 535
April 1977	54 031	17 175	3 693	3 565	3 401	4 682	3 941	3 671	3 365	2 610	2 312	2 343	1 715	1 557
April 1978	53 906	16 858	3 758	3 566	3 335	4 512	4 163	3 625	3 421	2 931	2 013	2 361	1 708	1 655
April 1979	53 643	16 668	3 780	3 485	3 331	4 337	4 352	3 554	3 484	3 113	1 810	2 335	1 722	1 673
April 1980	53 749	16 286	3 870	3 450	3 438	3 987	4 615	3 627	3 569	3 163	1 846	2 332	1 794	1 774
Mai 1981	53 666	16 026	4 033	3 442	3 637	3 605	4 655	3 757	3 576	3 153	2 070	2 119	1 782	1 811
April 1982	53 468	15 585	4 111	3 442	3 652	3 441	4 649	3 951	3 543	3 159	2 337	1 934	1 791	1 876
Juni 1985	52 176	13 701	4 343	3 728	3 651	3 439	3 815	4 447	3 466	3 347	2 837	1 554	1 815	2 032
April 1986	52 057	13 450	4 410	3 843	3 636	3 674	3 470	4 455	3 569	3 332	2 795	1 735	1 633	2 056
März 1987	52 102	13 024	4 517	3 964	3 691	3 709	3 315	4 471	3 729	3 302	2 826	1 976	1 476	2 104
April 1988	52 052	12 762	4 460	4 104	3 760	3 708	3 273	4 297	3 942	3 236	2 872	2 202	1 306	2 130
April 1989	52 287	12 717	4 352	4 231	3 908	3 750	3 382	4 109	4 151	3 160	2 908	2 387	1 138	2 093
April 1990	53 642	13 096	4 339	4 292	4 055	3 844	3 634	4 017	4 445	3 308	3 009	2 377	1 180	2 068
April 1991	54 227	13 243	4 177	4 353	4 149	3 900	3 924	3 688	4 515	3 449	3 063	2 417	1 345	2 006
Mai 1992	54 855	13 371	4 003	4 390	4 268	4 011	3 974	3 560	4 603	3 648	3 065	2 467	1 557	1 938
April 1993	55 367	13 578	3 783	4 430	4 396	4 074	4 063	3 544	4 484	3 911	3 015	2 498	1 744	1 846
April 1994	55 469	13 702	3 495	4 348	4 518	4 170	4 059	3 531	4 285	4 117	2 956	2 613	1 890	1 786
Deutschland														
April 1991	68 294	17 253	5 111	5 475	5 293	5 056	4 820	4 598	5 661	4 334	3 778	2 901	1 606	2 410
Mai 1992	68 689	17 240	4 858	5 442	5 414	5 151	4 954	4 370	5 743	4 561	3 803	2 962	1 873	2 319
April 1993	69 049	17 336	4 591	5 444	5 553	5 179	5 099	4 309	5 597	4 892	3 752	3 010	2 093	2 196
April 1994	69 016	17 349	4 258	5 294	5 679	5 263	5 153	4 262	5 348	5 147	3 713	3 158	2 268	2 124
<b>Insgesamt</b>														
Früheres Bundesgebiet														
April 1972	61 155	18 262	4 159	3 669	4 981	4 235	3 938	3 795	3 155	3 131	3 678	3 266	2 411	2 475
Mai 1973	61 466	18 207	4 174	3 652	4 785	4 512	3 907	3 813	3 533	2 750	3 687	3 333	2 511	2 602
April 1974	61 474	17 945	4 188	3 675	4 640	4 749	3 834	3 887	3 825	2 429	3 676	3 355	2 583	2 689
Mai 1975	61 424	17 917	4 126	3 761	4 240	4 965	3 910	3 924	3 793	2 442	3 641	3 371	2 589	2 745
Mai 1976	61 101	17 556	4 162	3 957	3 862	4 944	3 993	3 958	3 757	2 716	3 323	3 351	2 668	2 853
April 1977	61 093	17 276	4 226	4 032	3 699	4 995	4 180	3 927	3 704	3 056	3 003	3 333	2 709	2 954
April 1978	60 999	16 972	4 313	4 044	3 636	4 827	4 420	3 866	3 745	3 414	2 606	3 351	2 724	3 083
April 1979	60 996	16 804	4 393	3 992	3 633	4 664	4 632	3 803	3 825	3 639	2 363	3 323	2 764	3 162
April 1980	61 242	16 398	4 525	3 999	3 780	4 315	4 919	3 882	3 907	3 665	2 345	3 306	2 846	3 356
Mai 1981	61 396	16 136	4 741	4 026	4 030	3 920	4 988	4 026	3 919	3 642	2 625	3 034	2 853	3 457
April 1982	61 394	15 696	4 839	4 079	4 072	3 744	5 006	4 253	3 885	3 644	2 950	2 781	2 884	3 563
Juni 1985	61 038	13 829	5 219	4 566	4 180	3 814	4 217	4 883	3 838	3 838	3 579	2 216	2 924	3 935
April 1986	61 234	13 572	5 366	4 770	4 210	4 093	3 870	4 912	3 957	3 808	3 515	2 466	2 664	4 031
März 1987	61 456	13 128	5 456	4 965	4 294	4 166	3 703	4 961	4 146	3 770	3 498	2 784	2 416	4 170
April 1988	61 614	12 865	5 431	5 165	4 403	4 173	3 656	4 788	4 401	3 705	3 538	3 080	2 130	4 280
April 1989	62 092	12 807	5 326	5 373	4 598	4 225	3 778	4 621	4 657	3 616	3 568	3 329	1 881	4 314
April 1990	63 491	13 187	5 326	5 488	4 782	4 331	4 035	4 494	4 992	3 787	3 634	3 274	1 873	4 288
April 1991	64 246	13 315	5 113	5 556	4 916	4 406	4 361	4 130	5 104	3 947	3 695	3 305	2 159	4 239
Mai 1992	65 026	13 452	4 900	5 638	5 061	4 555	4 414	3 992	5 204	4 183	3 676	3 323	2 476	4 153
April 1993	65 776	13 659	4 640	5 721	5 256	4 662	4 548	3 982	5 083	4 497	3 615	3 321	2 758	4 036
April 1994	66 171	13 779	4 326	5 633	5 441	4 800	4 559	3 985	4 901	4 772	3 561	3 435	2 992	3 990
Deutschland														
April 1991	80 152	17 349	6 167	6 798	6 142	5 629	5 313	5 122	6 366	4 948	4 570	3 996	2 606	5 147
Mai 1992	80 732	17 335	5 876	6 820	6 298	5 764	5 458	4 872	6 469	5 222	4 577	4 011	3 003	5 026
April 1993	81 428	17 431	5 582	6 878	6 522	5 844	5 661	4 813	6 324	5 617	4 515	4 026	3 339	4 878
April 1994	81 763	17 438	5 229	6 736	6 727	5 978	5 738	4 781	6 094	5 949	4 474	4 184	3 629	4 806

\*) Ergebnis des Mikrozensus (1975 aus der EG-Arbeitskräfteerhebung)

**7 Lange Reihen**  
**7.14 Bevölkerung in Privathaushalten nach Zahl der Generationen und Altersgruppen ab 1972\*)**  
**1 000**

Zeitpunkt	Ins- gesamt	In Ein- person- haushalten	In Mehrpersonenhaushalten					in denen nur nicht geradlinig Verwandte leben	in denen nur nicht Verwandte leben
			zu- sammen	davon in Haushalten mit . Generation(en) <sup>1)</sup>					
				1	2	3 und mehr			
<b>unter 25 Jahren</b>									
Früheres Bundesgebiet									
April 1972 . . .	22 421	518	21 903	741	19 414	1 658	33	57	
Mai 1973 . . . . .	22 381	482	21 898	726	19 454	1 613	31	74	
April 1974 . . . . .	22 134	554	21 580	758	19 257	1 418	40	107	
Mai 1975 . . . . .	22 043	557	21 485	761	19 341	1 217	36	132	
Mai 1976 . . . . .	21 718	626	21 093	733	18 996	1 142	39	182	
April 1977 . . . . .	21 502	634	20 868	714	18 818	1 094	39	203	
April 1978 . . . . .	21 286	670	20 616	664	18 506	1 134	39	273	
April 1979 . . . . .	21 197	749	20 448	647	18 391	1 075	43	292	
April 1980 . . . . .	20 923	768	20 156	590	18 131	1 051	45	339	
Mai 1981 . . . . .	20 877	818	20 059	588	18 048	1 012	43	369	
April 1982 . . . . .	20 534	839	19 695	526	17 740	986	45	398	
Juni 1985 . . . . .	19 048	1 004	18 044	497	16 023	868	71	585	
April 1986 . . . . .	18 938	1 079	17 859	463	15 939	794	76	588	
März 1987 . . . . .	18 584	1 043	17 541	412	15 693	770	76	590	
April 1988 . . . . .	18 296	1 074	17 222	389	15 434	714	72	614	
April 1989 . . . . .	18 133	1 064	17 069	359	15 392	645	68	605	
April 1990 . . . . .	18 513	1 077	17 435	375	15 757	619	72	613	
April 1991 . . . . .	18 428	1 008	17 420	357	15 824	606	63	571	
Mai 1992 . . . . .	18 352	978	17 374	332	15 797	587	59	600	
April 1993 . . . . .	18 300	938	17 361	307	15 824	574	50	606	
April 1994 . . . . .	18 105	908	17 197	282	15 704	544	60	606	
Deutschland									
April 1991 . . . . .	23 516	1 153	22 363	425	20 333	752	71	782	
Mai 1992 . . . . .	23 211	1 113	22 098	386	20 113	707	68	824	
April 1993 . . . . .	23 013	1 087	21 926	349	20 007	683	58	830	
April 1994 . . . . .	22 667	1 059	21 607	316	19 729	642	69	851	
<b>25 bis unter 45 Jahren</b>									
Früheres Bundesgebiet									
April 1972 . . . . .	16 823	1 056	15 767	2 072	12 597	957	57	84	
Mai 1973 . . . . .	16 857	1 029	15 828	2 090	12 673	916	54	95	
April 1974 . . . . .	16 897	1 110	15 787	2 172	12 649	790	54	123	
Mai 1975 . . . . .	16 876	1 134	15 742	2 127	12 733	679	52	150	
Mai 1976 . . . . .	16 756	1 211	15 545	2 147	12 542	634	49	174	
April 1977 . . . . .	16 910	1 317	15 589	2 154	12 580	606	49	200	
April 1978 . . . . .	16 926	1 350	15 576	2 143	12 471	639	49	275	
April 1979 . . . . .	16 921	1 416	15 505	2 119	12 405	626	49	305	
April 1980 . . . . .	17 013	1 523	15 490	2 173	12 293	609	53	361	
Mai 1981 . . . . .	16 964	1 624	15 340	2 123	12 182	586	50	398	
April 1982 . . . . .	16 901	1 718	15 183	2 121	11 973	574	48	466	
Juni 1985 . . . . .	16 776	2 142	14 634	2 221	11 162	460	71	719	
April 1986 . . . . .	16 943	2 321	14 623	2 188	11 162	424	78	770	
März 1987 . . . . .	17 128	2 450	14 678	2 176	11 132	412	83	875	
April 1988 . . . . .	17 397	2 553	14 845	2 202	11 217	413	81	933	
April 1989 . . . . .	17 973	2 702	15 271	2 279	11 533	380	74	1 005	
April 1990 . . . . .	18 636	2 812	15 825	2 343	11 926	375	99	1 082	
April 1991 . . . . .	19 239	2 915	16 325	2 369	12 352	384	89	1 132	
Mai 1992 . . . . .	19 668	3 024	16 643	2 367	12 561	383	97	1 236	
April 1993 . . . . .	20 186	3 222	16 964	2 381	12 761	383	99	1 341	
April 1994 . . . . .	20 433	3 338	17 095	2 384	12 770	383	103	1 455	
Deutschland									
April 1991 . . . . .	23 882	3 238	20 644	2 628	16 159	469	99	1 290	
Mai 1992 . . . . .	24 341	3 380	20 961	2 633	16 336	458	109	1 426	
April 1993 . . . . .	24 904	3 629	21 275	2 642	16 504	460	110	1 559	
April 1994 . . . . .	25 178	3 789	21 389	2 646	16 447	459	116	1 721	

\*) Ergebnis des Mikrozensus (1975 aus der EG-Arbeitskräfteerhebung).

1) Personen, die außerhalb der Generationenfolge stehen, können in diesen Haushalten vorkommen.

**7 Lange Reihen**  
**7.14 Bevölkerung in Privathaushalten nach Zahl der Generationen und Altersgruppen ab 1972\*)**  
**1 000**

Zeitpunkt	Ins- gesamt	In Ein- person- haushalten	In Mehrpersonenhaushalten					
			zu- sammen	davon in Haushalten mit ... Generation(en) <sup>1)</sup>			in denen nur nicht geradlinig Verwandte leben	in denen nur nicht Verwandte leben
				1	2	3 und mehr		
<b>45 bis unter 65 Jahren</b>								
Früheres Bundesgebiet								
April 1972 .....	13 760	1 814	11 946	4 492	6 475	716	146	116
Mai 1973 .....	13 783	1 774	12 009	4 471	6 607	682	139	110
April 1974 .....	13 817	1 783	12 034	4 628	6 548	608	132	119
Mai 1975 .....	13 800	1 754	12 046	4 655	6 625	524	124	118
Mai 1976 .....	13 754	1 771	11 983	4 611	6 644	497	110	122
April 1977 .....	13 689	1 731	11 958	4 570	6 693	476	103	116
April 1978 .....	13 629	1 640	11 990	4 513	6 732	506	103	136
April 1979 .....	13 630	1 669	11 961	4 568	6 667	484	101	141
April 1980 .....	13 799	1 594	12 204	4 584	6 917	467	97	139
Mai 1981 .....	14 212	1 656	12 556	4 734	7 126	461	96	139
April 1982 .....	14 731	1 741	12 990	4 934	7 345	474	87	149
Juni 1985 .....	16 139	2 043	14 096	5 565	7 675	530	104	222
April 1986 .....	16 192	2 042	14 150	5 485	7 825	509	105	227
März 1987 .....	16 375	2 046	14 328	5 545	7 939	500	97	247
April 1988 .....	16 431	2 085	14 346	5 684	7 807	482	102	272
April 1989 .....	16 462	2 133	14 329	5 835	7 689	428	95	281
April 1990 .....	16 907	2 129	14 778	6 134	7 795	421	87	341
April 1991 .....	16 876	2 162	14 714	6 303	7 572	405	87	347
Mai 1992 .....	17 054	2 179	14 875	6 529	7 506	378	82	380
April 1993 .....	17 176	2 222	14 954	6 680	7 409	374	84	408
April 1994 .....	17 218	2 329	14 889	6 799	7 213	365	77	435
Deutschland								
April 1991 .....	21 005	2 635	18 370	8 388	8 950	492	99	441
Mai 1992 .....	21 140	2 664	18 476	8 631	8 823	452	93	476
April 1993 .....	21 268	2 718	18 550	8 800	8 702	443	94	511
April 1994 .....	21 299	2 829	18 470	8 891	8 519	432	89	538
<b>65 Jahre und mehr</b>								
Früheres Bundesgebiet								
April 1972 .....	8 152	2 626	5 527	3 278	1 282	693	194	80
Mai 1973 .....	8 447	2 786	5 661	3 401	1 303	673	195	87
April 1974 .....	8 627	2 984	5 643	3 561	1 228	595	181	78
Mai 1975 .....	8 705	3 109	5 597	3 676	1 150	526	172	72
Mai 1976 .....	8 872	3 259	5 614	3 696	1 165	500	167	86
April 1977 .....	8 996	3 380	5 616	3 764	1 139	469	156	88
April 1978 .....	9 158	3 434	5 724	3 776	1 162	508	168	110
April 1979 .....	9 248	3 519	5 730	3 824	1 138	488	165	115
April 1980 .....	9 508	3 609	5 899	3 988	1 147	477	166	121
Mai 1981 .....	9 344	3 631	5 713	3 890	1 099	447	155	122
April 1982 .....	9 228	3 627	5 601	3 840	1 065	430	149	117
Juni 1985 .....	9 075	3 673	5 402	3 712	1 006	415	146	123
April 1986 .....	9 160	3 736	5 424	3 748	1 029	396	133	118
März 1987 .....	9 369	3 814	5 556	3 857	1 057	378	135	129
April 1988 .....	9 490	3 852	5 638	3 990	1 032	349	136	130
April 1989 .....	9 524	3 907	5 618	4 011	1 034	308	124	140
April 1990 .....	9 434	3 831	5 604	4 002	1 039	310	113	141
April 1991 .....	9 703	3 935	5 768	4 172	1 047	295	106	148
Mai 1992 .....	9 952	3 990	5 963	4 344	1 070	281	111	156
April 1993 .....	10 114	4 026	6 088	4 478	1 069	278	105	158
April 1994 .....	10 416	4 127	6 289	4 683	1 072	273	107	155
Deutschland								
April 1991 .....	11 749	4 832	6 917	5 045	1 220	346	123	182
Mai 1992 .....	12 041	4 887	7 154	5 256	1 255	325	125	192
April 1993 .....	12 243	4 945	7 298	5 412	1 249	322	122	192
April 1994 .....	12 620	5 070	7 550	5 669	1 252	318	123	187

\*) Ergebnis des Mikrozensus (1975 aus der EG-Arbeitskräfteerhebung).

1) Personen, die außerhalb der Generationenfolge stehen, können in diesen Haushalten vorkommen.

## 7 Lange Reihen

### 7.14 Bevölkerung in Privathaushalten nach Zahl der Generationen und Altersgruppen ab 1972\*)

1 000

Zeitpunkt	Ins- gesamt	in Ein- person- haushalten	in Mehrpersonenhaushalten					
			zu- sammen	davon in Haushalten mit . Generation(en) <sup>1)</sup>			in denen nur nicht geradlinig Verwandte leben	in denen nur nicht Verwandte leben
				1	2	3 und mehr		
<b>Insgesamt</b>								
Früheres Bundesgebiet								
April 1972 .....	61 155	6 014	55 142	10 584	39 768	4 024	430	337
Mai 1973 .....	61 466	6 071	55 395	10 688	40 038	3 884	419	366
April 1974 .....	61 474	6 431	55 043	11 118	39 682	3 410	407	427
Mai 1975 .....	61 424	6 554	54 870	11 219	39 849	2 946	384	472
Mai 1976 .....	61 101	6 867	54 234	11 187	39 348	2 772	365	563
April 1977 .....	61 093	7 062	54 031	11 202	39 230	2 645	347	607
April 1978 .....	60 999	7 093	53 906	11 096	38 871	2 786	359	794
April 1979 .....	60 996	7 353	53 643	11 158	38 601	2 673	357	853
April 1980 .....	61 242	7 493	53 749	11 334	38 487	2 605	362	960
Mai 1981 .....	61 396	7 730	53 666	11 335	38 454	2 506	344	1 027
April 1982 .....	61 394	7 926	53 468	11 422	38 123	2 464	329	1 130
Juni 1985 .....	61 038	8 863	52 176	11 995	35 866	2 273	393	1 649
April 1986 .....	61 234	9 177	52 057	11 884	35 956	2 122	392	1 703
März 1987 .....	61 456	9 354	52 102	11 990	35 821	2 060	390	1 842
April 1988 .....	61 613	9 563	52 051	12 265	35 490	1 957	390	1 949
April 1989 .....	62 092	9 805	52 287	12 485	35 647	1 762	360	2 032
April 1990 .....	63 491	9 849	53 642	12 854	36 516	1 725	370	2 177
April 1991 .....	64 246	10 019	54 227	13 202	36 794	1 690	345	2 197
Mai 1992 .....	65 026	10 171	54 855	13 573	36 934	1 629	349	2 371
April 1993 .....	65 776	10 409	55 367	13 845	37 063	1 609	337	2 513
April 1994 .....	66 171	10 702	55 469	14 148	36 758	1 566	347	2 650
Deutschland								
April 1991 .....	80 152	11 858	68 294	16 487	46 662	2 060	392	2 694
Mai 1992 .....	80 732	12 044	68 689	16 907	46 526	1 942	396	2 918
April 1993 .....	81 428	12 379	69 049	17 204	46 461	1 908	385	3 091
April 1994 .....	81 763	12 747	69 016	17 522	45 947	1 852	397	3 297

\*) Ergebnis des Mikrozensus (1975 aus der EG-Arbeitskräftestichprobe).

<sup>1)</sup> Personen, die außerhalb der Generationenfolge stehen, können in diesen Haushalten vorkommen.

**7 Lange**  
7.15 Quoten der Bezugspersonen in Privathaushalten  
in

Lfd. Nr.	Zeitpunkt	Bezugspersonen im Alter										
		insgesamt								männ		
		ins-gesamt	unter 25	25 - 35	35 - 45	45 - 55	55 - 65	65 - 75	75 und mehr	zu-sammen	unter 25	25 - 35
<b>in Einpersonen</b>												
Früheres												
1	April 1972	9,8	2,3	7,5	5,0	7,9	18,6	29,2	39,1	5,9	2,4	10,1
2	April 1974	10,5	2,5	8,0	5,2	7,8	19,3	30,7	43,2	6,3	2,5	10,6
3	Mai 1975	10,7	2,5	8,3	5,3	7,7	19,0	31,3	45,2	6,4	2,4	10,9
4	Mai 1976	11,2	2,9	9,1	5,6	7,9	19,2	32,2	46,2	6,8	2,7	11,7
5	April 1977	11,6	2,9	9,9	6,0	7,8	18,8	32,8	47,3	7,2	2,8	12,5
6	April 1978	11,6	3,1	10,1	6,2	7,4	17,9	33,0	46,3	7,2	2,9	12,4
7	April 1979	12,1	3,5	10,6	6,5	7,7	18,0	33,3	47,1	7,5	3,3	13,0
8	April 1980	12,2	3,7	11,5	6,8	7,6	16,7	32,9	47,2	7,9	3,5	14,1
9	Mai 1981	12,6	3,9	12,1	7,3	7,7	16,7	33,7	47,6	8,1	3,6	14,8
10	April 1982	12,9	4,1	13,0	7,5	7,9	16,6	34,2	47,4	8,5	3,7	15,9
11	Juni 1985	14,5	5,3	15,6	9,7	9,3	16,6	34,4	48,4	10,7	5,0	18,6
12	April 1986	15,0	5,7	16,7	10,3	9,5	16,3	34,3	49,0	11,1	5,3	19,9
13	März 1987	15,2	5,6	17,3	10,7	10,0	15,7	33,6	49,5	11,4	5,2	20,4
14	April 1988	15,5	5,9	17,8	10,8	10,3	15,7	32,7	50,2	11,7	5,4	20,9
15	April 1989	15,8	5,9	18,4	10,9	11,0	15,5	32,3	51,5	12,0	5,4	21,4
16	April 1990	15,5	5,8	18,7	10,6	10,8	14,9	31,3	51,8	12,1	5,5	22,2
17	April 1991	15,6	5,5	18,8	10,8	11,2	14,8	30,2	52,7	12,2	5,2	22,1
18	Mai 1992	15,6	5,3	19,1	11,0	11,2	14,6	30,6	53,3	12,3	5,0	22,3
19	April 1993	15,8	5,1	19,6	11,6	11,4	14,6	30,2	54,2	12,6	4,8	22,9
20	April 1994	16,2	5,0	19,9	12,1	12,0	15,1	29,9	55,2	13,1	4,8	23,5
Deutsch												
21	April 1991	14,8	4,9	16,8	9,7	10,7	14,8	31,7	53,2	11,3	4,8	20,3
22	Mai 1992	14,9	4,8	17,2	10,0	10,8	14,6	31,1	53,9	11,5	4,6	20,8
23	April 1993	15,2	4,7	17,9	10,7	11,0	14,7	30,7	55,0	11,9	4,6	21,5
24	April 1994	15,6	4,7	18,5	11,1	11,6	15,0	30,6	55,8	12,5	4,5	22,5
<b>in 2-Personen</b>												
Früheres												
25	April 1972	10,5	1,2	9,5	6,6	12,2	24,8	29,8	22,6	18,6	2,1	16,7
26	April 1974	10,9	1,3	10,8	6,6	13,1	25,3	30,1	22,8	19,6	2,3	18,9
27	Mai 1975	11,0	1,4	11,1	6,3	13,0	25,3	30,5	22,9	19,8	2,4	19,3
28	Mai 1976	11,1	1,5	11,3	6,7	12,9	25,1	30,2	23,1	20,1	2,5	19,7
29	April 1977	11,2	1,5	11,6	6,8	13,0	24,5	30,1	23,2	20,1	2,5	20,1
30	April 1978	11,3	1,6	11,9	6,9	13,3	24,3	29,9	23,2	20,3	2,5	20,5
31	April 1979	11,4	1,6	11,9	7,2	13,7	24,2	29,9	23,3	20,5	2,6	20,3
32	April 1980	11,6	1,6	11,9	7,7	13,6	24,3	30,0	23,7	20,8	2,5	20,2
33	Mai 1981	11,7	1,7	11,9	7,7	13,5	24,7	29,7	24,0	20,9	2,6	19,9
34	April 1982	11,9	1,7	12,0	8,1	13,4	24,8	29,5	24,0	21,1	2,5	19,8
35	Juni 1985	12,9	2,2	12,5	9,3	13,9	26,1	29,5	23,9	22,3	2,9	19,4
36	April 1986	12,9	2,1	12,5	9,5	13,9	26,0	29,5	24,0	22,2	2,6	19,0
37	März 1987	13,0	2,0	12,5	9,4	14,3	26,4	29,5	23,9	22,3	2,5	19,1
38	April 1988	13,4	2,0	12,4	9,7	15,0	26,9	29,8	24,1	22,8	2,5	18,5
39	April 1989	13,5	2,0	12,5	9,8	15,5	27,2	30,0	23,8	23,0	2,4	18,6
40	April 1990	13,4	2,0	12,4	9,5	15,8	27,7	30,2	22,9	23,0	2,4	18,3
41	April 1991	13,6	1,8	12,3	9,6	16,3	28,1	29,4	22,8	23,3	2,2	17,8
42	Mai 1992	13,8	1,8	12,0	9,7	16,8	28,5	30,7	22,8	23,7	2,2	17,3
43	April 1993	14,0	1,7	12,0	9,7	17,0	28,7	30,9	22,7	23,8	2,0	16,9
44	April 1994	14,2	1,7	12,2	9,7	17,0	28,8	31,7	22,3	24,2	1,8	17,1
Deutsch												
45	April 1991	13,6	1,9	11,2	9,0	17,6	29,5	30,4	22,7	23,0	2,2	15,7
46	Mai 1992	13,8	1,8	11,2	9,0	17,9	29,8	30,9	22,6	23,5	2,1	15,6
47	April 1993	14,0	1,7	11,3	9,1	18,1	30,0	31,1	22,3	23,7	1,9	15,4
48	April 1994	14,2	1,7	11,6	9,1	17,8	30,2	31,8	22,0	24,1	1,8	15,7

\*) Ergebnis des Mikrozensus (1975 aus der EG-Arbeitskräftestichprobe). - Bevölkerung in Privathaushalten  
\*\*) Bezugspersonen in Prozent der gleichaltrigen Bevölkerung in Privathaushalten

**Reihen**  
nach Altersgruppen der Bezugsperson und Haushaltsgroße ab 1972\*)  
Prozent \*\*)

von . bis unter Jahren														Lfd Nr
männlich					weiblich									
35	45	55	65	75 und mehr	zu- sammen	unter 25	25 -	35 -	45 -	55 -	65 -	75 und mehr		
45	55	65	75				35	45	55	65	75			

**haushalten**

Bundesgebiet

6,0	4,8	6,7	11,0	19,4	13,4	2,2	4,8	3,8	10,3	27,2	42,2	49,7	1
6,6	4,9	6,4	11,6	21,9	14,3	2,5	5,1	3,7	10,3	28,4	44,0	54,5	2
6,9	4,9	6,3	12,1	23,1	14,6	2,7	5,6	3,6	10,1	27,9	44,6	56,8	3
7,3	5,4	6,9	12,2	23,5	15,2	3,1	6,3	3,8	10,1	27,8	45,9	58,2	4
7,8	5,8	6,7	12,5	24,1	15,6	3,2	7,2	4,1	9,6	27,2	46,5	59,6	5
8,0	5,8	6,6	12,2	23,4	15,6	3,4	7,8	4,2	9,0	25,7	46,8	58,3	6
8,5	6,0	6,7	12,1	23,4	16,2	3,8	8,2	4,5	9,4	25,7	47,1	59,6	7
8,9	5,5	6,5	11,7	22,6	16,2	3,9	8,8	4,7	8,7	23,8	46,5	60,2	8
9,4	7,0	6,6	11,4	22,2	16,7	4,2	9,4	5,0	8,5	23,8	47,5	61,0	9
9,8	7,4	6,9	11,9	22,0	16,9	4,5	10,0	5,2	8,4	23,7	48,0	60,8	10
12,5	9,9	8,7	13,1	23,5	18,1	5,6	12,6	6,7	8,7	22,9	47,5	61,3	11
13,3	10,3	8,8	12,2	23,2	18,6	6,2	13,4	7,1	8,8	22,6	47,7	62,2	12
13,9	11,0	9,1	12,1	23,2	18,7	6,1	14,1	7,5	8,8	21,4	46,6	62,9	13
13,9	11,4	9,2	11,3	23,1	19,1	6,4	14,6	7,6	9,2	21,4	45,6	63,8	14
14,0	12,1	9,4	11,3	23,6	19,3	6,4	15,2	7,7	9,8	21,1	45,2	64,9	15
13,7	11,9	9,7	11,0	23,7	18,7	6,2	15,1	7,6	9,7	19,7	43,9	65,1	16
13,8	12,1	10,6	11,7	23,8	18,8	5,7	15,4	6,5	10,2	19,3	43,3	66,1	17
14,0	12,1	10,4	11,8	24,4	18,8	5,6	15,6	8,0	10,3	18,7	42,7	66,7	18
14,8	12,2	10,9	11,9	25,0	18,9	5,4	16,2	8,4	10,7	18,3	42,2	67,7	19
15,4	12,8	11,7	12,6	26,7	19,0	5,3	16,2	8,7	11,2	18,4	41,8	68,3	20

land

12,7	11,3	9,5	11,4	24,2	18,0	5,1	13,2	6,8	10,1	19,7	44,2	66,6	21
13,0	11,4	9,8	11,4	24,9	18,1	5,0	13,6	7,0	10,3	19,3	43,4	67,1	22
13,9	11,5	10,3	11,5	25,6	18,3	4,9	14,2	7,4	10,5	18,9	43,0	68,3	23
14,6	12,2	11,1	12,4	26,9	18,5	4,8	14,3	7,6	11,0	18,8	42,7	68,8	24

**haushalten**

Bundesgebiet

10,6	21,3	49,4	63,4	54,1	3,0	0,3	1,8	2,4	5,3	7,0	5,7	5,7	25
10,4	23,1	51,9	65,5	55,8	3,0	0,4	2,2	2,5	5,0	6,5	5,4	5,5	26
10,0	22,7	52,4	66,7	57,4	3,0	0,4	2,5	2,4	4,7	6,4	5,5	4,7	27
10,7	22,5	52,3	67,1	57,4	3,0	0,5	2,6	2,5	4,7	6,1	5,2	5,0	28
10,7	22,5	51,0	67,3	57,8	3,0	0,6	2,9	2,7	4,5	6,0	5,0	4,9	29
10,8	22,7	50,0	67,5	57,5	3,2	0,6	3,2	2,9	4,5	6,3	5,1	5,2	30
11,1	23,1	50,6	68,2	58,2	3,2	0,6	3,2	3,1	4,7	6,0	5,1	4,9	31
11,8	22,7	50,2	68,9	59,3	3,3	0,7	3,4	3,3	4,6	6,0	5,1	4,8	32
11,9	22,4	50,9	69,6	60,7	3,3	0,8	3,7	3,4	4,4	6,0	4,9	4,7	33
12,3	22,0	51,0	69,6	61,1	3,4	0,9	4,0	3,7	4,5	5,8	5,0	4,4	34
13,6	22,2	51,1	68,8	61,0	4,2	1,4	5,4	4,8	5,5	6,3	5,4	4,5	35
13,5	22,1	50,3	69,1	61,9	4,3	1,5	5,6	5,3	5,5	6,1	5,6	4,6	36
13,3	22,5	50,0	69,0	61,9	4,4	1,4	5,7	5,5	5,8	6,1	5,6	4,6	37
13,7	23,7	50,6	69,9	63,2	4,5	1,5	6,1	5,6	6,0	5,9	5,5	4,5	38
13,6	24,7	50,9	70,4	63,4	4,6	1,6	6,1	5,8	5,9	5,8	5,4	4,7	39
13,6	25,4	50,9	70,1	62,5	4,5	1,4	6,2	5,5	5,8	6,0	5,4	4,2	40
13,3	26,3	51,4	70,2	62,8	4,5	1,4	6,4	5,8	6,0	5,7	5,3	4,2	41
13,4	27,1	51,6	70,3	62,9	4,6	1,4	6,5	5,9	6,1	6,0	5,3	4,3	42
13,3	27,6	51,7	70,4	63,2	4,7	1,5	6,8	6,1	6,0	6,1	5,0	4,1	43
13,4	27,4	51,9	70,4	62,1	4,8	1,5	7,2	6,1	6,2	6,1	5,1	4,1	44

land

12,0	28,4	54,1	71,3	62,5	4,7	1,5	6,5	6,0	6,5	6,2	5,4	4,2	45
12,1	29,1	54,5	71,6	62,6	4,8	1,4	6,7	6,0	6,5	6,2	5,4	4,3	46
11,9	29,4	54,5	71,8	62,7	4,8	1,5	7,0	6,2	6,6	6,2	5,1	4,1	47
11,9	28,9	54,6	71,6	61,9	5,0	1,6	7,4	6,2	6,6	6,3	5,1	4,1	48

**7 Lange**  
**7.15 Quoten der Bezugspersonen in Privathaushalten**  
in

Lfd. Nr.	Zeitpunkt	Bezugspersonen im Alter										
		insgesamt							männ			
		insgesamt	unter 25	25 - 35	35 - 45	45 - 55	55 - 65	65 - 75	75 und mehr	zusammen	unter 25	25 - 35
<b>In 3-Personen</b>												
Früheres												
1	April 1972	7,1	1,0	13,2	11,6	12,9	10,9	5,9	2,8	13,7	1,9	24,6
2	April 1974	7,2	0,9	13,8	11,8	13,0	10,4	5,6	2,6	13,9	1,7	25,6
3	Mai 1975	7,1	0,8	13,9	11,6	13,4	10,2	5,1	2,4	13,7	1,5	26,1
4	Mai 1976	7,1	0,8	13,7	11,9	13,3	10,1	5,0	2,4	13,7	1,5	25,7
5	April 1977	7,2	0,8	13,7	12,2	13,3	10,5	5,0	2,2	13,9	1,4	25,8
6	April 1978	7,1	0,8	13,3	12,3	13,3	10,7	5,0	2,1	13,8	1,4	25,1
7	April 1979	7,1	0,8	13,0	12,4	13,4	10,4	4,8	2,1	13,7	1,4	24,2
8	April 1980	7,2	0,7	12,9	12,6	13,7	10,6	4,7	2,1	13,8	1,3	24,0
9	Mai 1981	7,2	0,7	12,5	12,6	13,8	10,5	4,6	2,0	13,7	1,3	23,1
10	April 1982	7,3	0,7	12,3	13,0	14,2	10,7	4,5	2,1	13,9	1,3	22,4
11	Juni 1985	7,4	0,8	11,2	13,2	14,4	10,5	4,4	2,0	13,8	1,2	19,7
12	April 1986	7,5	0,7	10,7	13,4	14,5	11,0	4,6	2,0	13,8	1,2	18,5
13	März 1987	7,5	0,6	10,5	13,2	14,6	11,3	4,8	2,1	13,9	1,0	18,2
14	April 1988	7,5	0,7	10,4	13,1	14,7	11,2	4,8	1,9	13,9	1,0	17,9
15	April 1989	7,5	0,6	10,1	12,9	14,6	11,6	4,7	1,8	13,8	1,0	17,2
16	April 1990	7,4	0,6	9,6	12,5	14,5	11,6	4,8	1,8	13,7	1,0	16,4
17	April 1991	7,3	0,6	9,4	12,1	14,3	11,4	4,5	1,8	13,4	0,9	16,0
18	Mai 1992	7,3	0,6	9,3	11,9	14,2	11,3	4,7	1,7	13,2	1,0	15,6
19	April 1993	7,2	0,6	9,2	11,5	14,0	11,3	4,7	1,6	13,0	0,9	15,1
20	April 1994	7,0	0,5	9,1	11,2	13,5	11,0	4,6	1,4	12,6	0,8	14,8
<b>Deutsch</b>												
21	April 1991	7,5	0,8	10,5	12,8	14,6	10,8	4,3	1,6	13,6	1,1	17,2
22	Mai 1992	7,5	0,8	10,4	12,5	14,5	10,7	4,4	1,6	13,4	1,1	16,9
23	April 1993	7,4	0,7	10,2	12,2	14,2	10,8	4,4	1,5	13,2	1,0	16,5
24	April 1994	7,2	0,6	10,1	11,9	13,9	10,5	4,3	1,4	12,8	0,8	16,2
<b>In 4-Personen</b>												
Früheres												
25	April 1972	5,6	0,2	11,5	15,2	10,6	4,7	1,6	0,7	11,4	0,4	21,8
26	April 1974	5,7	0,2	10,8	15,8	10,6	4,4	1,5	0,6	11,4	0,3	20,4
27	Mai 1975	5,8	0,2	10,3	16,8	10,9	4,4	1,4	0,4	11,7	0,3	19,9
28	Mai 1976	5,8	0,1	10,0	16,7	11,3	4,5	1,4	0,4	11,7	0,3	19,3
29	April 1977	5,8	0,1	9,6	16,7	11,4	4,5	1,3	0,4	11,7	0,2	18,4
30	April 1978	5,9	0,1	9,4	16,9	11,7	4,8	1,2	0,4	11,8	0,2	18,2
31	April 1979	5,9	0,1	9,5	16,9	11,7	4,6	1,2	0,4	11,9	0,3	18,3
32	April 1980	5,9	0,2	9,1	17,0	12,2	4,8	1,1	0,4	12,0	0,3	17,6
33	Mai 1981	5,9	0,2	9,2	16,9	12,5	4,7	1,1	0,4	12,0	0,3	17,7
34	April 1982	5,9	0,2	9,0	16,7	12,7	4,6	1,1	0,4	11,9	0,3	17,2
35	Juni 1985	5,7	0,2	8,2	15,7	12,2	4,5	1,0	0,4	11,3	0,3	15,3
36	April 1986	5,7	0,2	7,9	15,9	12,3	4,8	1,1	0,4	11,4	0,3	14,6
37	März 1987	5,6	0,2	7,5	15,7	11,9	4,8	1,0	0,4	11,1	0,3	13,7
38	April 1988	5,6	0,2	7,5	15,7	11,7	4,9	1,0	0,3	11,0	0,3	13,7
39	April 1989	5,6	0,2	7,5	15,7	11,5	4,6	1,1	0,3	11,0	0,2	13,6
40	April 1990	5,7	0,2	7,5	15,8	11,3	4,6	1,1	0,3	11,1	0,3	13,6
41	April 1991	5,7	0,1	7,4	15,9	11,1	4,6	1,1	0,3	11,1	0,2	13,5
42	Mai 1992	5,6	0,2	7,4	15,8	10,9	4,5	1,1	0,3	11,0	0,2	13,4
43	April 1993	5,6	0,2	7,2	15,6	10,7	4,4	1,0	0,3	10,8	0,2	13,0
44	April 1994	5,5	0,1	7,0	15,7	10,7	4,3	0,9	0,3	10,7	0,2	12,6
<b>Deutsch</b>												
45	April 1991	5,9	0,2	9,2	17,1	10,3	4,0	1,0	0,3	11,4	0,3	16,3
46	Mai 1992	5,9	0,2	8,9	17,0	10,1	4,0	1,0	0,3	11,3	0,3	15,8
47	April 1993	5,8	0,2	8,5	16,8	10,1	3,9	0,9	0,3	11,1	0,2	15,0
48	April 1994	5,7	0,1	8,0	16,9	10,1	3,8	0,9	0,2	10,9	0,2	14,2

\*) Ergebnis des Mikrozensus (1975 aus der EG-Arbeitskräfteerhebung). - Bevölkerung in Privathaushalten.

\*\*) Bezugspersonen in Prozent der gleichaltrigen Bevölkerung in Privathaushalten



**Reihen**  
nach Altersgruppen der Bezugsperson und Haushaltsgröße ab 1972\*)  
Prozent \*\*)

von ... bis unter ... Jahren															Lfd. Nr.
männlich					weiblich										
35 - 45	45 - 55	55 - 65	65 - 75	75 und mehr	zu- sammen	unter 25	25 - 35	35 - 45	45 - 55	55 - 65	65 - 75	75 und mehr			
<b>haushalten</b>															
<b>Bundesgebiet</b>															
20,8	26,5	23,6	12,4	5,9	1,1	0,1	1,0	1,7	2,4	1,7	1,2	1,1	1,1	1	
21,1	26,5	22,8	12,0	5,9	1,0	0,1	1,2	1,8	2,1	1,7	1,1	0,8	0,8	2	
20,8	26,7	22,6	11,3	5,5	1,0	0,1	1,1	1,8	2,1	1,6	0,8	0,7	0,7	3	
21,3	26,3	22,3	11,2	5,6	1,0	0,1	1,3	2,0	2,1	1,5	0,8	0,7	0,7	4	
21,8	25,9	23,5	11,2	5,2	1,0	0,1	1,3	2,0	2,0	1,5	0,9	0,7	0,7	5	
21,9	25,4	23,9	11,3	5,0	1,1	0,1	1,4	2,2	2,1	1,6	0,9	0,6	0,6	6	
22,1	25,4	23,4	11,0	5,0	1,1	0,1	1,6	2,3	2,0	1,5	0,8	0,6	0,6	7	
22,2	25,4	23,6	11,0	4,8	1,1	0,1	1,7	2,4	2,1	1,4	0,7	0,6	0,6	8	
22,2	25,3	23,5	10,9	4,8	1,2	0,1	1,8	2,6	2,2	1,3	0,8	0,6	0,6	9	
23,0	25,7	23,5	10,6	5,1	1,2	0,1	2,0	2,8	2,2	1,4	0,7	0,6	0,6	10	
22,8	25,7	21,7	10,3	4,6	1,5	0,2	2,4	3,5	2,7	1,6	0,7	0,6	0,6	11	
22,7	25,8	22,4	11,0	4,6	1,6	0,3	2,5	3,8	2,8	1,6	0,7	0,6	0,6	12	
22,4	26,2	22,6	11,4	4,8	1,6	0,2	2,5	3,7	2,7	1,6	0,8	0,7	0,7	13	
22,0	26,2	22,3	11,5	4,5	1,6	0,3	2,5	3,8	2,8	1,5	0,8	0,5	0,5	14	
22,0	26,0	22,6	11,2	4,5	1,6	0,3	2,6	3,6	2,7	1,5	0,8	0,5	0,5	15	
21,4	25,9	22,3	11,3	4,6	1,6	0,3	2,5	3,5	2,8	1,5	0,7	0,5	0,5	16	
20,8	25,6	21,7	10,9	4,5	1,6	0,2	2,5	3,5	2,7	1,5	0,7	0,5	0,5	17	
20,1	25,3	21,5	10,7	4,3	1,7	0,3	2,8	3,8	2,6	1,4	0,8	0,4	0,4	18	
19,4	24,9	21,4	10,7	4,0	1,7	0,3	2,9	3,7	2,7	1,5	0,7	0,4	0,4	19	
18,5	24,1	20,7	10,2	3,5	1,7	0,2	3,1	3,8	2,5	1,4	0,7	0,5	0,5	20	
<b>land</b>															
21,3	26,2	20,7	10,3	4,2	1,9	0,5	3,5	4,2	2,8	1,5	0,7	0,5	0,5	21	
20,6	26,1	20,4	10,0	4,0	1,9	0,4	3,6	4,4	2,7	1,4	0,8	0,4	0,4	22	
20,0	25,5	20,4	10,1	3,7	1,9	0,4	3,7	4,3	2,7	1,4	0,7	0,4	0,4	23	
19,4	25,0	19,8	9,6	3,3	1,9	0,3	3,9	4,4	2,7	1,4	0,7	0,5	0,5	24	
<b>haushalten</b>															
<b>Bundesgebiet</b>															
28,7	23,1	10,4	3,4	1,3	0,4	/	0,4	0,8	1,0	0,5	0,3	0,3	0,3	25	
29,8	22,6	9,7	3,3	1,2	0,4	/	0,4	0,8	0,9	0,5	0,3	/	/	26	
31,8	22,7	10,1	3,1	/	0,4	/	0,4	0,9	0,9	0,5	/	/	/	27	
31,4	23,2	10,3	3,0	0,9	0,4	/	0,5	1,0	0,9	0,4	0,2	/	/	28	
38,1	23,1	10,3	3,0	1,0	0,4	/	0,5	1,0	0,8	0,5	0,2	/	/	29	
31,8	23,5	11,0	2,7	1,0	0,4	/	0,5	1,2	0,8	0,4	0,2	/	/	30	
31,8	23,1	10,7	2,7	1,0	0,4	/	0,5	1,1	0,9	0,4	0,2	/	/	31	
32,0	23,5	11,0	2,7	1,0	0,4	/	0,5	1,2	0,9	0,4	0,2	/	/	32	
31,9	23,9	10,7	2,6	0,8	0,4	/	0,5	1,2	0,9	0,4	0,2	/	/	33	
31,8	24,0	10,4	2,5	0,9	0,4	/	0,6	1,1	0,9	0,4	0,2	/	/	34	
29,7	22,9	9,6	2,4	0,8	0,6	/	0,9	1,5	1,1	0,5	0,2	0,2	0,2	35	
29,8	23,3	10,0	2,5	0,8	0,6	/	0,9	1,5	1,1	0,5	0,2	0,2	0,2	36	
29,6	22,5	9,9	2,5	0,9	0,6	/	0,9	1,4	1,1	0,5	/	0,2	0,2	37	
29,2	22,1	9,9	2,5	0,7	0,6	/	1,0	1,6	1,0	0,4	/	/	/	38	
29,3	21,7	9,3	2,6	0,8	0,6	0,1	1,0	1,6	0,8	0,5	/	/	/	39	
29,8	21,3	9,1	2,6	0,8	0,6	/	1,0	1,6	1,0	0,4	0,2	/	/	40	
30,2	21,0	8,9	2,6	0,7	0,6	/	1,0	1,6	0,9	0,4	/	/	/	41	
30,0	20,5	8,8	2,5	0,6	0,6	0,1	1,1	1,6	0,9	0,4	0,1	/	/	42	
29,4	20,2	8,4	2,3	0,6	0,6	0,1	1,1	1,8	0,9	0,4	/	/	/	43	
29,6	20,3	8,3	2,1	0,5	0,6	0,1	1,2	1,9	0,9	0,4	/	/	/	44	
<b>land</b>															
32,0	19,5	7,8	2,3	0,7	7,8	0,1	1,8	2,1	0,9	0,4	0,2	/	/	45	
32,0	19,1	7,8	2,3	0,6	0,7	0,1	1,7	2,0	0,9	0,3	0,1	/	/	46	
31,3	19,0	7,5	2,1	0,6	0,8	0,1	1,6	2,3	0,9	0,4	0,1	/	/	47	
31,4	19,2	7,4	1,9	0,5	0,8	0,1	1,7	2,3	0,9	0,4	0,1	/	/	48	

**7 Lange**  
7.15 Quoten der Bezugspersonen in Privathaushalten  
in

Lfd. Nr.	Zeitpunkt	Bezugspersonen im Alter										
		insgesamt							männ			
		insgesamt	unter 25	25 - 35	35 - 45	45 - 55	55 - 65	65 - 75	75 und mehr	zusammen	unter 25	25 - 35
<b>in Haushalten mit 5</b>												
Früheres												
1	April 1972	4,5	/	5,8	15,2	9,9	3,3	1,3	0,6	9,1	0,1	11,0
2	April 1974	4,2	/	4,5	14,1	9,6	3,1	1,0	0,4	8,5	0,1	8,5
3	Mai 1975	4,1	/	4,1	13,4	9,9	2,9	0,9	/	8,3	/	7,7
4	Mai 1976	4,0	/	3,6	12,8	9,9	2,8	0,8	0,3	8,0	0,1	6,8
5	April 1977	3,9	/	3,1	12,2	10,0	2,9	0,8	0,3	7,8	0,1	6,0
6	April 1978	3,8	/	3,0	11,6	9,9	2,9	0,8	0,3	7,6	0,1	5,7
7	April 1979	3,7	/	3,0	11,2	9,8	2,9	0,8	0,3	7,5	0,1	5,7
8	April 1980	3,6	/	2,7	10,5	9,9	2,9	0,7	0,3	7,2	0,0	5,1
9	Mai 1981	3,5	/	2,7	10,2	9,7	2,8	0,6	0,3	7,0	0,1	5,1
10	April 1982	3,3	/	2,6	9,3	9,4	2,7	0,6	0,2	6,6	0,1	4,9
11	Juni 1985	2,7	/	2,2	7,2	7,5	2,5	0,5	0,3	5,4	/	4,0
12	April 1986	2,6	/	2,1	6,8	7,1	2,5	0,6	0,3	5,2	0,1	3,8
13	März 1987	2,5	/	2,1	6,8	6,6	2,5	0,6	0,3	5,0	0,1	3,8
14	April 1988	2,4	/	2,1	6,8	6,1	2,4	0,6	0,2	4,8	0,1	3,8
15	April 1989	2,4	/	2,1	6,7	5,5	2,3	0,5	0,2	4,7	/	3,8
16	April 1990	2,4	/	2,3	6,7	5,3	2,1	0,5	0,2	4,6	0,1	4,1
17	April 1991	2,4	/	2,3	6,9	5,1	2,1	0,4	0,1	4,6	0,1	4,1
18	Mai 1992	2,3	/	2,3	6,9	4,9	1,9	0,4	0,2	4,5	0,1	4,1
19	April 1993	2,3	/	2,3	7,0	5,0	1,8	0,4	0,2	4,6	0,1	4,1
20	April 1994	2,3	/	2,3	6,9	5,0	1,7	0,4	0,1	4,5	0,1	4,1
Deutsch												
21	April 1991	2,2	/	2,5	6,6	4,5	1,8	0,4	0,1	4,3	0,1	4,3
22	Mai 1992	2,2	/	2,4	6,6	4,3	1,6	0,4	0,1	4,2	0,1	4,3
23	April 1993	2,2	/	2,4	6,6	4,4	1,6	0,4	0,1	4,2	0,1	4,1
24	April 1994	2,1	/	2,3	6,6	4,4	1,4	0,4	0,1	4,1	0,1	4,0
<b>Ins</b>												
Früheres												
25	April 1972	37,6	4,8	47,6	53,5	53,5	62,2	67,7	65,7	58,8	6,9	84,2
26	April 1974	38,5	5,0	48,0	53,6	54,3	62,5	68,8	69,6	59,8	6,9	84,1
27	Mai 1975	38,6	4,9	47,7	53,4	54,9	61,9	69,2	71,1	59,9	6,6	83,8
28	Mai 1976	39,2	5,4	47,7	53,7	55,3	61,7	69,7	72,5	60,3	6,9	83,2
29	April 1977	39,6	5,4	47,9	54,0	55,5	61,2	70,0	73,5	60,7	6,9	82,8
30	April 1978	39,7	5,7	47,8	53,9	55,6	60,6	70,0	72,4	60,7	7,1	81,8
31	April 1979	40,1	6,1	48,0	54,2	56,4	60,1	70,0	73,2	61,0	7,7	81,5
32	April 1980	40,5	6,2	48,1	54,5	57,0	59,1	69,5	73,6	61,5	7,5	81,0
33	Mai 1981	40,9	6,6	48,4	54,7	57,3	59,4	69,8	74,3	61,7	7,9	80,6
34	April 1982	41,3	6,7	48,8	54,6	57,6	59,4	69,9	74,1	62,0	7,8	80,1
35	Juni 1985	43,2	8,4	49,6	55,1	57,3	60,2	69,9	74,8	63,5	9,4	77,1
36	April 1986	43,7	8,7	49,9	55,8	57,4	60,6	70,0	75,6	63,6	9,4	75,9
37	März 1987	43,9	8,4	49,9	55,8	57,4	60,7	69,4	76,2	63,9	9,0	75,1
38	April 1988	44,5	8,7	50,2	56,1	57,8	61,0	68,9	76,7	64,3	9,3	74,7
39	April 1989	44,8	8,7	50,5	56,0	58,0	61,3	68,6	77,6	64,6	9,0	74,5
40	April 1990	44,4	8,6	50,4	55,1	57,8	61,0	67,8	77,0	64,6	9,2	74,6
41	April 1991	44,5	8,1	50,1	55,3	58,0	61,0	67,7	77,7	64,6	8,6	73,5
42	Mai 1992	44,7	7,9	50,1	55,2	57,9	60,9	67,5	78,3	64,7	8,5	72,8
43	April 1993	44,8	7,7	50,2	55,4	58,1	60,9	67,3	79,0	64,8	8,0	72,1
44	April 1994	45,2	7,4	50,6	55,6	58,2	60,9	67,6	79,4	65,0	7,7	72,1
Deutsch												
45	April 1991	44,0	7,8	50,1	55,1	57,7	60,9	67,9	77,9	63,6	8,4	73,8
46	Mai 1992	44,2	7,6	50,1	55,1	57,6	60,8	67,7	78,4	64,0	8,2	73,4
47	April 1993	44,5	7,4	50,3	55,3	57,8	60,8	67,5	79,2	64,1	7,8	72,6
48	April 1994	44,9	7,1	50,6	55,5	57,9	60,9	67,8	79,5	64,5	7,4	72,5

\*) Ergebnis des Mikrozensus (1975 aus der EG-Arbeitskräftestichprobe). - Bevölkerung in Privathaushalten.

\*\*) Bezugspersonen in Prozent der gleichaltrigen Bevölkerung in Privathaushalten

**Reihen**

nach Altersgruppen der Bezugsperson und Haushaltsgröße ab 1972\*)  
Prozent (\*\*)

von ... bis unter ... Jahren													Lfd. Nr
männlich					weiblich								
35 - 45	45 - 55	55 - 65	65 - 75	75 und mehr	zu- sammen	unter 25	25 - 35	35 - 45	45 - 55	55 - 65	65 - 75	75 und mehr	

**Personen und mehr**

**Bundesgebiet**

28,7	22,0	7,4	2,7	1,2	0,3	/	0,3	0,7	0,6	0,4	0,2	/	1
26,7	20,7	7,0	2,1	0,8	0,3	/	0,3	0,7	0,6	0,3	0,2	/	2
25,3	20,9	6,8	1,9	/	0,3	/	0,3	0,7	0,6	/	/	/	3
24,1	20,6	6,5	1,8	0,7	0,3	/	0,2	0,7	0,6	0,3	0,2	/	4
22,9	20,5	6,8	1,8	0,6	0,2	/	0,2	0,7	0,5	0,2	/	/	5
22,0	20,1	6,7	1,9	0,7	0,2	/	0,2	0,7	0,5	0,2	/	/	6
21,1	19,7	6,7	1,8	0,6	0,2	/	0,2	0,7	0,5	0,2	/	/	7
19,7	19,3	6,6	1,6	0,7	0,2	/	0,2	0,7	0,6	0,2	/	/	8
19,3	18,8	6,4	1,5	0,8	0,2	/	0,2	0,6	0,5	0,2	/	/	9
17,6	18,0	6,2	1,4	0,6	0,2	/	0,2	0,6	0,5	0,2	/	/	10
13,5	14,3	5,4	1,3	0,5	0,3	/	0,3	0,7	0,5	0,2	/	/	11
12,8	13,5	5,3	1,4	0,6	0,3	/	0,3	0,7	0,6	0,2	/	/	12
12,8	12,7	5,1	1,3	0,7	0,2	/	0,3	0,6	0,4	0,3	/	/	13
12,8	11,5	4,8	1,3	0,5	0,2	/	0,3	0,6	0,4	0,2	/	/	14
12,7	10,5	4,6	1,1	0,4	0,2	/	0,3	0,6	0,3	0,2	/	/	15
12,8	10,2	4,2	1,0	0,4	0,2	/	0,3	0,5	0,3	0,2	/	/	16
13,2	9,8	4,1	1,0	/	0,2	/	0,3	0,6	0,3	0,2	/	/	17
13,2	9,3	3,7	0,9	/	0,2	/	0,3	0,6	0,3	0,2	/	/	18
13,3	9,5	3,5	1,0	/	0,2	/	0,4	0,6	0,3	0,1	/	/	19
13,1	9,5	3,2	0,9	/	0,3	/	0,4	0,8	0,3	0,1	/	/	20

**land**

12,5	8,6	3,5	0,9	0,3	0,3	/	0,5	0,8	0,3	0,2	/	/	21
12,5	8,2	3,2	0,8	0,4	0,3	/	0,5	0,7	0,3	0,1	/	/	22
12,6	8,3	3,0	0,9	0,3	0,3	/	0,5	0,7	0,3	0,1	/	/	23
12,2	8,5	2,8	0,8	/	0,3	/	0,5	0,9	0,3	0,1	0,1	/	24

**gesamt**

**Bundesgebiet**

94,8	97,6	97,4	93,0	81,9	18,2	2,6	8,3	9,4	19,5	36,9	49,7	57,0	25
94,6	97,8	97,9	94,5	85,6	19,0	3,0	9,1	9,5	18,7	37,4	50,9	61,2	26
94,7	98,0	98,2	95,1	87,5	19,2	3,2	9,9	9,5	18,5	36,5	51,3	62,5	27
94,8	97,9	98,2	95,3	88,2	19,9	3,7	10,9	10,0	18,3	36,2	52,3	64,1	28
94,8	97,8	98,4	95,8	88,6	20,2	3,9	12,1	10,6	17,4	35,3	52,7	65,4	29
94,4	97,5	98,2	95,6	87,7	20,6	4,1	13,1	11,2	16,9	34,3	53,1	64,4	30
94,6	97,4	98,2	95,8	88,1	21,1	4,6	13,8	11,7	17,5	33,9	53,3	65,3	31
94,5	97,5	98,0	95,9	88,4	21,3	4,8	14,5	12,3	16,9	31,8	52,6	65,8	32
94,8	97,3	98,2	96,2	89,2	21,8	5,2	15,6	12,8	16,5	31,8	53,5	66,5	33
94,5	97,1	98,1	96,0	89,6	22,2	5,5	16,7	13,4	16,6	31,5	54,0	65,9	34
92,1	94,9	96,6	95,9	90,4	24,7	7,3	21,6	17,2	18,6	31,5	54,0	66,7	35
92,2	95,0	96,7	96,2	91,0	25,3	8,0	22,8	18,4	18,7	31,0	54,3	67,7	36
92,0	95,0	96,7	96,3	91,5	25,5	7,8	23,6	18,7	18,9	29,8	53,2	68,5	37
91,6	94,9	96,8	96,5	92,1	26,0	8,1	24,5	19,3	19,4	29,5	52,1	69,1	38
91,6	95,0	96,8	96,7	92,7	26,2	8,3	25,2	19,3	19,6	29,1	51,6	70,3	39
91,3	94,7	96,3	96,0	92,0	25,5	8,0	25,1	18,7	19,6	27,8	50,3	69,9	40
91,3	94,7	96,1	96,4	92,2	25,7	7,5	25,6	19,2	20,0	27,1	49,6	71,0	41
90,7	94,4	96,0	96,2	92,6	25,9	7,3	26,5	19,9	20,3	26,7	49,0	71,6	42
90,2	94,4	95,9	96,4	93,2	26,1	7,2	27,4	20,6	20,7	26,4	48,2	72,4	43
90,1	94,2	95,8	96,2	93,2	26,4	7,1	28,1	21,3	21,1	26,4	47,9	73,1	44

**land**

90,5	94,0	95,7	96,2	91,9	25,7	7,1	25,4	19,8	20,7	28,0	50,6	71,4	45
90,1	93,9	95,7	96,1	92,5	25,7	6,9	26,1	20,1	20,7	27,4	49,8	72,0	46
89,7	93,9	95,6	96,3	92,9	26,1	6,9	27,0	20,9	21,1	27,1	49,0	73,0	47
89,5	93,7	95,7	96,2	93,0	26,5	6,9	27,8	21,4	21,4	27,0	48,8	73,5	48

**7 Lange Reihen**  
**7.16 Familien nach Familienstand und Altersgruppen der Bezugsperson ab 1957\*)**  
**1 000**

Zeitpunkt	Insgesamt	Ehepaare ohne Kinder	Familien mit Kindern	Davon	
				Ehepaare	Allein- erziehende
<b>unter 25 Jahren</b>					
<b>Früheres Bundesgebiet</b>					
Okt. 1957 .....	.	.	.	.	.
6.6. 1961 .....	428	145	283	219	64
27.5. 1970 .....	481	177	304	258	46
April 1971 .....	401	149	252	208	45
April 1972 .....	583	241	342	288	55
Mai 1973 .....	555	233	322	270	52
April 1974 .....	537	237	299	246	53
Mai 1975 .....	502	241	261	211	50
Mai 1976 .....	484	233	252	195	57
April 1977 .....	465	224	241	182	59
April 1978 .....	447	210	236	179	57
April 1979 .....	453	205	247	188	59
April 1980 .....	412	184	228	172	56
Mai 1981 .....	422	188	234	173	61
April 1982 .....	402	166	236	168	67
Juni 1985 .....	387	150	236	146	90
April 1986 .....	365	137	229	139	90
März 1987 .....	334	122	213	124	88
April 1988 .....	321	117	204	123	82
April 1989 .....	306	109	196	114	82
April 1990 .....	311	110	201	120	81
April 1991 .....	297	104	193	110	84
Mai 1992 .....	301	104	197	117	79
April 1993 .....	297	98	199	111	88
April 1994 .....	257	82	175	97	78
<b>Deutschland</b>					
April 1991 .....	467	127	340	166	173
Mai 1992 .....	445	122	322	162	160
April 1993 .....	413	112	302	141	161
April 1994 .....	349	92	256	116	140
<b>25 bis unter 45 Jahren</b>					
<b>Früheres Bundesgebiet</b>					
Okt 1957 .....	5 912 a)	1 012 a)	4 900 a)	4 224 a)	676 a)
6.6. 1961 .....	5 931	1 005	4 927	4 443	484
27.5. 1970 .....	7 207	1 131	6 076	5 630	446
April 1971 .....	7 171	1 099	6 073	5 669	404
April 1972 .....	7 450	1 194	6 256	5 834	422
Mai 1973 .....	7 481	1 212	6 270	5 823	446
April 1974 .....	7 459	1 239	6 221	5 757	464
Mai 1975 .....	7 355	1 187	6 168	5 697	471
Mai 1976 .....	7 238	1 200	6 038	5 538	499
April 1977 .....	7 236	1 199	6 037	5 514	523
April 1978 .....	7 155	1 180	5 976	5 417	559
April 1979 .....	7 121	1 171	5 950	5 363	587
April 1980 .....	7 049	1 180	5 870	5 262	608
Mai 1981 .....	6 929	1 152	5 778	5 143	635
April 1982 .....	6 772	1 136	5 636	4 973	663
Juni 1985 .....	6 232	1 155	5 078	4 382	696
April 1986 .....	6 177	1 131	5 047	4 316	731
März 1987 .....	6 103	1 111	4 993	4 255	738
April 1988 .....	6 172	1 119	5 054	4 289	764
April 1989 .....	6 293	1 147	5 145	4 374	771
April 1990 .....	6 415	1 163	5 252	4 471	781
April 1991 .....	6 610	1 172	5 437	4 610	827
Mai 1992 .....	6 672	1 161	5 511	4 646	865
April 1993 .....	6 741	1 154	5 587	4 680	907
April 1994 .....	6 757	1 154	5 604	4 653	951
<b>Deutschland</b>					
April 1991 .....	8 645	1 291	7 354	6 136	1 218
Mai 1992 .....	8 691	1 287	7 405	6 135	1 270
April 1993 .....	8 738	1 273	7 465	6 133	1 332
April 1994 .....	8 727	1 275	7 452	6 052	1 400

\*) 1961 und 1970 Ergebnis der Volkszählung; sonst Ergebnis des Mikrozensus (1975 aus der EG-Arbeitskräftestichprobe). - 1957, 1961 und 1971 wohnberechtigte Bevölkerung, 1970 und ab 1972 Bevölkerung am Familienwohnsitz. - Als Alleinerziehende zählen auch Väter und Mütter mit volljährigen Kindern. - Einschl. der Alleinerziehenden, die Partner in einer nichtehelichen Lebensgemeinschaft sind  
a) unter 45 Jahren.

**7 Lange Reihen**  
**7.16 Familien nach Familienstand und Altersgruppen der Bezugsperson ab 1957\*)**  
**1 000**

Zeitpunkt	Insgesamt	Ehepaare ohne Kinder	Familien mit Kindern	Davon	
				Ehepaare	Allein- erziehende
<b>45 bis unter 65 Jahren</b>					
<b>Früheres Bundesgebiet</b>					
Okt 1957 .....	6 960	2 009	4 951	3 934	1 017
6.6. 1961 .....	6 915	2 007	4 908	3 790	1 118
27.5. 1970 .....	5 910	2 096	3 815	3 086	729
April 1971 .....	6 089	2 069	4 021	3 312	709
April 1972 .....	5 936	2 171	3 765	3 114	651
Mai 1973 .....	6 005	2 148	3 857	3 211	646
April 1974 .....	6 026	2 195	3 830	3 224	606
Mai 1975 .....	6 073	2 184	3 889	3 286	603
Mai 1976 .....	6 040	2 154	3 887	3 307	579
April 1977 .....	6 053	2 131	3 922	3 361	561
April 1978 .....	6 061	2 107	3 954	3 382	572
April 1979 .....	6 057	2 136	3 921	3 353	568
April 1980 .....	6 218	2 155	4 062	3 488	575
Mai 1981 .....	6 438	2 243	4 195	3 591	604
April 1982 .....	6 678	2 340	4 338	3 719	619
Juni 1985 .....	7 154	2 664	4 490	3 813	677
April 1986 .....	7 225	2 636	4 589	3 887	703
März 1987 .....	7 323	2 689	4 634	3 918	716
April 1988 .....	7 358	2 783	4 576	3 865	711
April 1989 .....	7 368	2 871	4 497	3 820	678
April 1990 .....	7 542	3 011	4 531	3 870	661
April 1991 .....	7 531	3 106	4 425	3 767	657
Mai 1992 .....	7 595	3 204	4 391	3 727	664
April 1993 .....	7 624	3 290	4 334	3 670	664
April 1994 .....	7 560	3 312	4 248	3 593	656
<b>Deutschland</b>					
April 1991 .....	9 401	4 159	5 243	4 439	804
Mai 1992 .....	9 429	4 262	5 167	4 367	800
April 1993 .....	9 455	4 351	5 104	4 299	805
April 1994 .....	9 379	4 355	5 024	4 226	798
<b>65 Jahre und mehr</b>					
<b>Früheres Bundesgebiet</b>					
Okt 1957 .....	2 095	1 336	759	406	353
6.6. 1961 .....	2 268	1 465	803	419	385
27.5. 1970 .....	2 596	1 853	742	402	340
April 1971 .....	2 915	2 125	790	460	330
April 1972 .....	2 801	2 068	733	398	335
Mai 1973 .....	2 898	2 138	761	418	344
April 1974 .....	2 929	2 187	742	406	336
Mai 1975 .....	2 925	2 221	704	383	321
Mai 1976 .....	2 949	2 237	713	391	322
April 1977 .....	2 973	2 257	716	387	329
April 1978 .....	2 992	2 278	714	386	328
April 1979 .....	2 996	2 297	698	374	324
April 1980 .....	3 077	2 376	701	374	327
Mai 1981 .....	2 986	2 317	669	356	313
April 1982 .....	2 924	2 282	642	333	309
Juni 1985 .....	2 787	2 196	591	294	298
April 1986 .....	2 809	2 194	614	307	307
März 1987 .....	2 878	2 235	642	321	322
April 1988 .....	2 910	2 286	623	315	308
April 1989 .....	2 900	2 281	619	311	309
April 1990 .....	2 856	2 240	616	317	299
April 1991 .....	2 938	2 325	613	323	290
Mai 1992 .....	3 047	2 420	627	332	295
April 1993 .....	3 124	2 496	628	338	290
April 1994 .....	3 259	2 620	639	341	297
<b>Deutschland</b>					
April 1991 .....	3 519	2 817	702	357	345
Mai 1992 .....	3 654	2 931	724	368	355
April 1993 .....	3 744	3 019	725	375	350
April 1994 .....	3 904	3 168	737	378	358

\*) 1961 und 1970 Ergebnis der Volkszählung; sonst Ergebnis des Mikrozensus (1975 aus der EG-Arbeitskräfteerhebung). - 1957, 1961 und 1971 wohnberechtigte Bevölkerung, 1970 und ab 1972 Bevölkerung am Familienwohnsitz. - Als Alleinerziehende zählen auch Väter und Mütter mit volljährigen Kindern. - Einschl. der Alleinerziehenden, die Partner in einer nichtehelichen Lebensgemeinschaft sind.

**7 Lange Reihen**  
**7.16 Familien nach Familienstand und Altersgruppen der Bezugsperson ab 1957\*)**  
**1 000**

Zeitpunkt	Insgesamt	Ehepaare ohne Kinder	Familien mit Kindern	Davon	
				Ehepaare	Allein- erziehende
<b>Insgesamt</b>					
<b>Früheres Bundesgebiet</b>					
Okt. 1957 .....	14 967	4 357	10 610	8 564	2 046
6.6. 1961 .....	15 542	4 622	10 921	8 871	2 049
27.5. 1970 .....	16 194	5 256	10 938	9 376	1 562
April 1971 .....	16 578	5 441	11 136	9 648	1 488
April 1972 .....	16 769	5 674	11 095	9 634	1 462
Mai 1973 .....	16 941	5 731	11 210	9 722	1 488
April 1974 .....	16 951	5 858	11 093	9 634	1 460
Mai 1975 .....	16 855	5 833	11 022	9 577	1 445
Mai 1976 .....	16 712	5 823	10 889	9 431	1 457
April 1977 .....	16 727	5 811	10 915	9 445	1 471
April 1978 .....	16 654	5 775	10 879	9 363	1 516
April 1979 .....	16 626	5 810	10 816	9 278	1 538
April 1980 .....	16 755	5 894	10 861	9 295	1 566
Mai 1981 .....	16 776	5 899	10 876	9 264	1 613
April 1982 .....	16 775	5 924	10 852	9 193	1 658
Juni 1985 .....	16 559	6 164	10 395	8 635	1 760
April 1986 .....	16 576	6 097	10 480	8 649	1 831
März 1987 .....	16 639	6 157	10 482	8 618	1 864
April 1988 .....	16 762	6 305	10 457	8 592	1 865
April 1989 .....	16 866	6 408	10 458	8 619	1 839
April 1990 .....	17 125	6 525	10 600	8 778	1 822
April 1991 .....	17 375	6 706	10 668	8 811	1 858
Mai 1992 .....	17 616	6 890	10 726	8 822	1 904
April 1993 .....	17 785	7 037	10 748	8 799	1 949
April 1994 .....	17 833	7 167	10 665	8 684	1 982
<b>Deutschland</b>					
April 1991 .....	22 032	8 394	13 639	11 098	2 540
Mai 1992 .....	22 219	8 601	13 618	11 032	2 585
April 1993 .....	22 351	8 755	13 596	10 948	2 647
April 1994 .....	22 358	8 889	13 469	10 773	2 696

\*)1961 und 1970 Ergebnis der Volkszählung; sonst Ergebnis des Mikrozensus (1975 aus der EG-Arbeitskräftestichprobe). - 1957, 1961 und 1971 wohnberechtigte Bevölkerung, 1970 und ab 1972 Bevölkerung am Familienwohnsitz. - Als Alleinerziehende zählen auch Väter und Mütter mit volljährigen Kindern. - Einschl. der Alleinerziehenden, die Partner in einer nichtehelichen Lebensgemeinschaft sind.

**7 Lange Reihen**  
**7.17 Familien nach dem Familienstand der Bezugsperson ab 1957\*)**  
 1 000

Zeitpunkt	Ins-gesamt	Ehepaare ohne Kinder	Ehepaare mit Kindern	zu-sammen	Alleinerziehende									
					Männer					Frauen				
					zu-sammen	ledig	ver-heiratet getrennt-lebend	ver-witwet	ge-schieden	zu-sammen	ledig	ver-heiratet getrennt-lebend	ver-witwet	ge-schieden
<b>Insgesamt</b>														
<b>Früheres Bundesgebiet</b>														
Okt. 1957	14 967	4 357	8 564	2 046	208	/	8	177	23	1 838	195	103	1 286	254
6 6 1961	15 543	4 622	8 871	2 050	206	/	13	165	26	1 843	181	117	1 265	281
April 1968	16 153	5 506	9 313	1 335	140	/	10	103	22	1 196	132	59	770	235
April 1969	16 425	5 302	9 594	1 528	167	/	22	119	24	1 361	140	81	873	267
27 5 1970	16 194	5 256	9 376	1 562	231	10	61	122	39	1 332	130	102	811	287
April 1971	16 577	5 441	9 648	1 488	187	/	20	117	28	1 322	135	78	810	299
April 1972	16 769	5 674	9 634	1 462	188	/	26	118	40	1 273	120	72	777	305
Mai 1973	16 941	5 731	9 722	1 488	192	/	26	120	42	1 295	120	75	773	327
April 1974	16 951	5 858	9 634	1 460	192	/	28	115	44	1 268	120	70	745	333
Mai 1975	16 855	5 833	9 577	1 445	189	/	26	114	43	1 256	115	64	724	353
Mai 1976	16 712	5 823	9 431	1 457	205	7	26	118	55	1 252	116	69	695	371
April 1977	16 727	5 811	9 445	1 471	203	6	25	116	57	1 268	121	65	689	392
April 1978	16 654	5 775	9 363	1 516	211	10	33	115	53	1 305	125	95	691	394
April 1979	16 626	5 810	9 278	1 538	228	11	40	118	59	1 310	128	107	674	402
April 1980	16 755	5 894	9 295	1 566	249	11	46	126	66	1 317	129	124	660	404
Mai 1981	16 776	5 899	9 264	1 613	256	10	54	127	65	1 357	133	138	654	432
April 1982	16 775	5 924	9 193	1 658	270	14	58	128	71	1 388	148	146	646	448
Juni 1985	16 559	6 164	8 635	1 760	274	26	46	113	90	1 486	186	157	636	506
April 1986	16 576	6 097	8 649	1 831	283	25	45	123	90	1 548	207	159	645	537
März 1987	16 639	6 157	8 618	1 864	292	25	45	123	99	1 571	219	161	637	555
April 1988	16 762	6 305	8 592	1 865	301	29	43	126	103	1 565	236	158	611	559
April 1989	16 866	6 408	8 619	1 839	284	30	41	114	99	1 556	239	147	608	562
April 1990	17 124	6 525	8 778	1 822	291	31	44	112	104	1 532	256	157	560	558
April 1991	17 375	6 706	8 811	1 858	306	34	48	112	112	1 552	275	163	545	569
Mai 1992	17 616	6 890	8 822	1 904	305	36	47	113	109	1 599	297	176	543	583
April 1993	17 785	7 037	8 799	1 949	327	46	52	115	113	1 623	322	185	531	585
April 1994	17 833	7 167	8 684	1 982	332	52	52	111	116	1 650	324	198	529	600
<b>Deutschland</b>														
April 1991	22 032	8 394	11 098	2 540	394	60	52	136	146	2 146	479	179	652	835
Mai 1992	22 219	8 601	11 032	2 585	393	64	51	138	140	2 192	507	198	653	835
April 1993	22 351	8 755	10 948	2 647	420	76	59	143	142	2 228	541	214	643	831
April 1994	22 358	8 889	10 773	2 696	417	71	61	138	147	2 279	549	234	640	856
<b>mit 1 Kind</b>														
<b>Früheres Bundesgebiet</b>														
Okt. 1957	5 169	x	3 879	1 290	138	/	6	114	18	1 152	169	60	769	154
6 6 1961	5 468	x	4 098	1 370	141	/	9	111	18	1 229	155	77	820	177
April 1968	4 841	x	3 947	894	93	/	7	69	15	801	110	36	520	135
April 1969	5 157	x	4 086	1 071	117	/	14	83	18	954	122	50	620	162
27 5 1970	5 065	x	3 983	1 082	152	7	34	85	26	931	110	62	584	175
April 1971	5 068	x	4 041	1 027	115	/	13	80	19	912	116	48	570	178
April 1972	5 051	x	4 048	1 004	131	/	16	82	28	873	102	46	546	179
Mai 1973	5 109	x	4 097	1 012	132	/	16	83	29	881	103	45	543	190
April 1974	5 081	x	4 091	990	133	/	19	79	30	857	103	40	525	189
Mai 1975	4 966	x	3 999	967	127	/	18	76	27	841	99	38	501	203
Mai 1976	4 938	x	3 958	980	140	6	17	79	38	840	103	40	489	208
April 1977	4 997	x	4 014	983	135	5	14	78	38	848	105	38	487	218
April 1978	4 996	x	3 982	1 014	144	8	21	79	36	870	109	53	488	220
April 1979	4 966	x	3 937	1 029	152	9	24	79	41	877	111	58	477	231
April 1980	5 023	x	3 975	1 047	170	9	30	86	44	878	112	68	464	235
Mai 1981	5 044	x	3 965	1 079	179	9	35	88	47	899	114	77	458	250
April 1982	5 130	x	4 015	1 116	188	12	38	86	52	928	128	82	456	262
Juni 1985	5 232	x	3 990	1 242	199	22	32	79	66	1 043	164	93	466	320
April 1986	5 304	x	4 016	1 288	204	22	31	85	65	1 084	184	92	470	338
März 1987	5 380	x	4 057	1 323	207	21	28	86	72	1 116	189	95	476	356
April 1988	5 420	x	4 085	1 335	220	26	30	87	78	1 114	203	95	457	359
April 1989	5 427	x	4 095	1 332	210	26	30	80	74	1 123	208	89	453	372
April 1990	5 458	x	4 147	1 312	218	26	30	83	79	1 093	220	89	423	362
April 1991	5 451	x	4 112	1 340	227	29	32	81	84	1 113	232	97	412	372
Mai 1992	5 489	x	4 119	1 370	230	29	33	84	84	1 140	250	100	413	378
April 1993	5 487	x	4 096	1 392	244	36	36	85	87	1 148	269	101	402	376
April 1994	5 388	x	3 978	1 410	248	43	35	82	88	1 162	269	109	404	380
<b>Deutschland</b>														
April 1991	7 012	x	5 196	1 817	293	51	35	98	108	1 525	401	106	498	520
Mai 1992	7 012	x	5 164	1 848	296	53	36	103	106	1 552	422	112	499	519
April 1993	6 999	x	5 118	1 881	313	60	41	105	108	1 568	449	115	487	518
April 1994	6 887	x	4 981	1 906	311	58	41	102	111	1 595	452	128	488	527

\*) 1961 und 1970 Ergebnis der Volkszählung, sonst Ergebnis des Mikrozensus (1975 aus der EG-Arbeitskräfteerhebung) - 1957 bis 1969 und 1971 wohnberechtigte Bevölkerung, 1970 und ab 1972 Bevölkerung am Familienwohnsitz -

Als Alleinerziehende zählen auch Väter und Mütter mit volljährigen Kindern - Einschl. der Alleinerziehenden die Partner in einer nichtehelichen Lebensgemeinschaft sind

**7 Lange Reihen**  
**7.17 Familien nach dem Familienstand der Bezugsperson ab 1957\*)**  
**1 000**

Zeitpunkt	Ins- gesamt	Ehepaare ohne Kinder	Ehepaare mit Kindern	Alleinerziehende										
				zu- sammen	Männer					Frauen				
					zu- sammen	ledig	ver- heiratet getrennt- lebend	ver- witwet	ge- schie- den	zu- sammen	ledig	ver- heiratet getrennt- lebend	ver- witwet	ge- schie- den
<b>mit 2 Kindern</b>														
Früheres Bundesgebiet														
Okt 1957	3 298	x	2 801	497	47	/	/	42	/	450	20	29	335	66
6 6 1961	3 372	x	2 904	468	44	/	/	36	6	424	19	28	305	72
Apr 1968	3 462	x	3 174	288	29	/	/	21	/	260	16	14	164	66
Apr 1969	3 577	x	3 272	305	33	/	/	25	/	272	12	20	172	67
27 5 1970	3 525	x	3 212	313	51	/	16	24	9	262	14	26	151	71
Apr 1971	3 659	x	3 360	300	34	/	/	25	6	266	14	20	157	74
Apr 1972	3 644	x	3 343	301	36	/	5	22	8	265	14	17	155	79
Mai 1973	3 697	x	3 385	312	39	/	6	24	8	274	13	21	154	85
Apr 1974	3 686	x	3 376	310	39	/	5	23	10	271	13	21	145	92
Mai 1975	3 752	x	3 449	303	40	/	/	24	11	263	12	18	141	93
Mai 1976	3 731	x	3 422	309	44	/	6	24	13	265	11	18	134	102
Apr 1977	3 750	x	3 429	322	46	/	8	24	13	276	13	17	134	112
Apr 1978	3 789	x	3 456	333	44	/	8	22	12	289	13	26	137	113
Apr 1979	3 793	x	3 456	337	50	/	10	26	13	287	13	32	132	111
Apr 1980	3 855	x	3 502	352	55	/	12	27	16	297	13	38	130	116
Mai 1981	3 888	x	3 519	369	54	/	14	27	13	315	15	44	132	125
Apr 1982	3 881	x	3 497	384	60	/	15	29	15	324	15	46	128	135
Juni 1985	3 696	x	3 305	391	60	/	10	26	21	331	18	46	122	145
Apr 1986	3 751	x	3 334	417	63	/	11	29	21	354	19	53	127	156
März 1987	3 714	x	3 296	418	68	/	13	28	23	350	25	53	118	155
Apr 1988	3 697	x	3 285	412	64	/	11	30	21	348	27	50	114	156
Apr 1989	3 716	x	3 320	396	59	/	8	27	19	338	26	44	119	149
Apr 1990	3 799	x	3 400	399	58	/	11	22	20	342	31	52	101	158
Apr 1991	3 855	x	3 451	404	61	/	13	22	22	343	36	50	100	158
Mai 1992	3 881	x	3 462	420	60	5	10	23	21	360	39	56	101	163
Apr 1993	3 873	x	3 436	437	65	8	13	23	22	372	43	64	99	166
Apr 1994	3 890	x	3 438	453	66	8	13	23	23	387	45	68	96	177
Deutschland														
Apr 1991	5 023	x	4 452	570	80	7	14	29	30	490	66	55	117	251
Mai 1992	5 013	x	4 428	584	78	9	12	28	29	506	71	64	120	251
Apr 1993	4 981	x	4 375	605	84	13	15	29	28	521	76	76	120	249
Apr 1994	4 975	x	4 346	628	85	11	15	29	30	544	81	82	117	263
<b>mit 3 Kindern</b>														
Früheres Bundesgebiet														
Okt 1957	1 363	x	1 180	183	21	/	/	19	/	162	5	11	123	23
6 6 1961	1 319	x	1 174	145	15	/	/	12	/	131	5	9	96	22
Apr 1968	1 468	x	1 373	95	11	/	/	8	/	84	/	6	53	21
Apr 1969	1 502	x	1 406	96	11	/	/	8	/	85	/	7	49	24
27 5 1970	1 458	x	1 354	104	18	/	6	8	/	86	/	9	49	25
Apr 1971	1 524	x	1 424	101	11	/	/	7	/	90	/	6	51	30
Apr 1972	1 530	x	1 433	98	15	/	/	10	/	82	/	6	47	27
Mai 1973	1 538	x	1 439	98	14	/	/	9	/	84	/	6	47	30
Apr 1974	1 485	x	1 388	98	14	/	/	9	/	84	/	6	46	31
Mai 1975	1 486	x	1 376	110	15	/	/	/	/	95	/	/	51	38
Mai 1976	1 444	x	1 337	107	15	/	/	10	/	92	/	7	45	39
Apr 1977	1 427	x	1 322	105	16	/	/	10	/	89	/	6	43	38
Apr 1978	1 397	x	1 287	111	16	/	/	9	/	95	/	10	44	39
Apr 1979	1 398	x	1 285	113	17	/	/	9	/	95	/	12	43	38
Apr 1980	1 365	x	1 254	111	16	/	/	8	/	95	/	14	45	34
Mai 1981	1 362	x	1 248	114	15	/	/	7	/	100	/	13	44	39
Apr 1982	1 296	x	1 188	108	15	/	/	7	/	94	/	12	43	35
Juni 1985	1 098	x	1 003	95	12	/	/	5	/	83	/	14	36	31
Apr 1986	1 071	x	979	92	12	/	/	6	/	80	/	10	36	31
März 1987	1 052	x	958	93	13	/	/	7	/	80	/	10	32	34
Apr 1988	1 036	x	945	91	13	/	/	6	/	78	/	10	30	34
Apr 1989	1 012	x	927	85	12	/	/	/	/	74	/	11	27	33
Apr 1990	1 019	x	934	85	11	/	/	/	/	74	/	12	28	30
Apr 1991	1 041	x	953	88	14	/	/	6	/	74	5	13	25	31
Mai 1992	1 049	x	961	88	11	/	/	/	/	76	6	15	23	33
Apr 1993	1 077	x	985	93	13	/	/	5	/	80	7	16	24	33
Apr 1994	1 075	x	985	89	14	/	/	/	/	76	7	16	21	33
Deutschland														
Apr 1991	1 236	x	1 118	118	18	/	/	7	7	101	9	14	28	50
Mai 1992	1 240	x	1 122	118	15	/	/	6	/	103	10	16	27	51
Apr 1993	1 262	x	1 137	125	17	/	/	7	5	108	12	18	28	50
Apr 1994	1 253	x	1 130	123	16	/	/	5	6	107	12	18	25	51

\*) 1961 und 1970 Ergebnis der Volkszählung, sonst Ergebnis des Mikrozensus (1975 aus der EG-Arbeitskräfteerhebung) - 1957 bis 1969 und 1971 wohnberechtigte Bevölkerung, 1970 und ab 1972 Bevölkerung am Familienwohnsitz -

Als Alleinerziehende zählen auch Väter und Mütter mit volljährigen Kindern - Einschl. der Alleinerziehenden die Partner in einer nichtehelichen Lebensgemeinschaft sind



**7 Lange Reihen**  
**7.17 Familien nach dem Familienstand der Bezugsperson ab 1957\*)**  
**1 000**

Zeitpunkt	Ins-gesamt	Ehepaare ohne Kinder	Ehepaare mit Kindern	Alleinerziehende											
				zu-sammen	Männer					Frauen					
					zu-sammen	ledig	ver-heiratet getrennt-lebend	ver-witwet	ge-schieden	zu-sammen	ledig	ver-heiratet getrennt-lebend	ver-witwet	ge-schieden	
<b>mit 4 Kindern und mehr</b>															
Früheres Bundesgebiet															
Okt 1957	780	x	704	76	/	/	/	/	/	/	74	/	/	59	11
6 6 1961	763	x	696	66	7	/	/	/	6	/	59	/	/	43	10
April 1968	876	x	819	57	7	/	/	/	/	/	51	/	/	34	13
April 1969	888	x	830	58	7	/	/	/	/	/	51	/	/	32	14
27 5 1970	890	x	826	64	12	/	/	/	5	/	52	/	5	28	17
April 1971	885	x	823	62	8	/	/	/	/	/	54	/	/	31	17
April 1972	870	x	810	60	7	/	/	/	/	/	53	/	/	28	20
Mai 1973	865	x	801	65	8	/	/	/	/	/	57	/	/	29	22
April 1974	841	x	779	62	6	/	/	/	/	/	56	/	/	30	21
Mai 1975	818	x	754	64	/	/	/	/	/	/	58	/	/	30	20
Mai 1976	776	x	714	62	6	/	/	/	/	/	55	/	5	27	22
April 1977	741	x	681	61	6	/	/	/	/	/	55	/	/	25	24
April 1978	697	x	640	58	7	/	/	/	/	/	51	/	6	22	22
April 1979	659	x	600	59	8	/	/	/	5	/	51	/	5	22	22
April 1980	619	x	563	56	8	/	/	/	6	/	48	/	/	22	19
Mai 1981	582	x	531	51	7	/	/	/	/	/	44	/	/	20	17
April 1982	544	x	493	51	8	/	/	/	5	/	43	/	7	19	16
Juni 1985	369	x	337	33	/	/	/	/	/	/	29	/	/	13	11
April 1986	353	x	319	34	/	/	/	/	/	/	30	/	/	13	12
März 1987	336	x	307	29	/	/	/	/	/	/	25	/	/	11	10
April 1988	304	x	276	28	/	/	/	/	/	/	25	/	/	10	10
April 1989	303	x	278	26	/	/	/	/	/	/	22	/	/	9	9
April 1990	323	x	297	26	/	/	/	/	/	/	23	/	/	9	8
April 1991	321	x	295	26	/	/	/	/	/	/	23	/	/	8	9
Mai 1992	308	x	281	27	/	/	/	/	/	/	24	/	5	7	10
April 1993	311	x	283	28	/	/	/	/	/	/	24	/	/	6	10
April 1994	313	x	283	30	/	/	/	/	/	/	26	/	5	8	10
Deutschland															
April 1991	368	x	333	35	/	/	/	/	/	/	31	/	/	9	15
Mai 1992	353	x	318	35	/	/	/	/	/	/	31	/	6	7	14
April 1993	353	x	318	36	5	/	/	/	/	/	30	/	/	7	14
April 1994	355	x	316	39	/	/	/	/	/	/	34	/	6	9	15

\*) 1961 und 1970 Ergebnis der Volkszählung, sonst Ergebnis des Mikrozensus (1975 aus der EG-Arbeitskräfteerhebung) - 1957 bis 1969 und 1971 wohnberechtigte Bevölkerung, 1970 und ab 1972 Bevölkerung am Familienwohnsitz -

Als Alleinerziehende zählen auch Väter und Mütter mit volljährigen Kindern - Einschl. der Alleinerziehenden, die Partner in einer nichtehelichen Lebensgemeinschaft sind

**7 Lange Reihen**  
**7.18 Familien mit ausländischer Bezugsperson nach dem Familienstand der Bezugsperson ab 1972\*)**  
**1 000**

Zeitpunkt	Ins-ge-samt	Ehepaare ohne Kinder	Ehepaare mit Kindern	Alleinerziehende									
				zu-sammen	Männer			zu-sammen	Frauen				
					zu-sammen <sup>1)</sup>	ver-heiratet getrennt-lebend	ver-witwet		ge-schieden	ledig	ver-heiratet getrennt-lebend	ver-witwet	ge-schieden
<b>Insgesamt</b>													
<b>Früheres Bundesgebiet</b>													
April 1972	689	249	400	39	13	10	/	/	26	/	8	9	6
Mai 1973	766	269	455	42	13	9	/	/	29	/	9	9	8
April 1974	1 063	335	681	47	16	12	/	/	31	6	9	7	8
Mai 1975	1 046	270	720	56	19	12	/	/	37	/	11	/	11
Mai 1976	1 018	267	699	52	17	8	/	/	35	6	12	6	11
April 1977	1 041	263	726	53	15	8	/	/	38	7	11	8	13
April 1978	1 059	249	755	55	16	8	/	/	38	6	9	10	13
April 1979	1 069	241	771	57	19	11	/	/	38	7	9	9	13
April 1980	1 151	247	839	65	22	14	/	/	43	8	11	10	14
Mai 1981	1 210	259	876	76	28	19	/	/	48	8	11	10	19
April 1982	1 229	268	880	81	29	20	/	/	51	9	14	11	17
Juni 1985	1 151	264	794	93	23	12	/	/	71	12	19	13	26
April 1986	1 165	258	808	99	23	10	/	5	76	12	18	19	26
März 1987	1 203	268	840	96	20	9	/	/	76	13	21	18	25
April 1988	1 156	264	800	92	21	9	/	/	71	15	17	16	24
April 1989	1 264	295	873	97	21	9	/	5	75	14	16	16	29
April 1990	1 318	301	903	114	28	10	6	8	86	16	22	17	32
April 1991	1 425	321	984	121	27	10	/	8	94	16	21	21	36
Mai 1992	1 549	348	1 066	134	31	11	6	9	104	19	23	23	38
April 1993	1 679	381	1 141	157	34	13	/	10	124	24	32	23	45
April 1994	1 723	406	1 151	166	36	13	/	11	130	28	32	26	44
<b>Deutschland</b>													
April 1991	1 457	329	1 004	124	28	10	/	8	96	16	21	21	38
Mai 1992	1 591	362	1 090	139	32	11	6	9	107	20	23	23	40
April 1993	1 735	399	1 173	163	36	13	5	10	127	25	33	24	46
April 1994	1 784	422	1 189	173	38	14	5	13	135	29	33	27	46
<b>mit 1 Kind</b>													
<b>Früheres Bundesgebiet</b>													
April 1972	212	x	186	26	9	7	/	/	17	/	5	5	/
Mai 1973	235	x	208	27	9	6	/	/	18	/	/	5	/
April 1974	348	x	314	34	13	10	/	/	21	/	6	/	6
Mai 1975	339	x	300	39	13	9	/	/	26	/	/	/	/
Mai 1976	324	x	289	35	12	6	/	/	22	5	7	/	7
April 1977	331	x	298	33	8	/	/	/	25	6	6	/	8
April 1978	325	x	293	32	10	/	/	/	23	5	/	5	8
April 1979	306	x	271	35	12	7	/	/	23	6	/	/	8
April 1980	345	x	302	43	16	9	/	/	27	7	6	5	9
Mai 1981	338	x	291	48	18	12	/	/	30	7	6	/	12
April 1982	344	x	294	50	19	14	/	/	30	7	7	6	11
Juni 1985	339	x	280	60	16	9	/	/	43	10	10	7	15
April 1986	348	x	285	63	16	7	/	/	47	11	10	11	16
März 1987	356	x	298	57	13	5	/	/	44	11	10	9	15
April 1988	336	x	277	59	14	6	/	/	45	12	8	9	15
April 1989	373	x	311	62	15	6	/	/	48	11	9	9	18
April 1990	392	x	319	73	18	7	/	5	55	13	11	10	20
April 1991	422	x	348	75	16	6	/	/	58	13	11	12	22
Mai 1992	472	x	385	87	22	8	/	6	65	16	12	13	25
April 1993	519	x	419	100	24	9	/	7	76	19	17	12	28
April 1994	526	x	424	103	24	8	/	8	78	22	15	14	28
<b>Deutschland</b>													
April 1991	432	x	355	77	17	6	/	/	60	14	11	13	23
Mai 1992	486	x	396	90	22	8	/	6	68	16	12	13	26
April 1993	540	x	436	104	26	9	/	7	78	20	18	13	28
April 1994	550	x	442	108	26	8	/	9	82	23	15	14	29

\*) Ergebnis des Mikrozensus (1975 aus der EG-Arbeitskräfteerhebung) - Bevölkerung am Familienwohnsitz - Als Alleinerziehende zählen auch Väter und Mütter mit volljährigen Kindern - Einschl. der Alleinerziehenden, die Partner in einer nichtehelichen Lebensgemeinschaft sind  
<sup>1)</sup> Einschl. einer geringen Zahl lediger Väter

**7 Lange Reihen**  
**7.18 Familien mit ausländischer Bezugsperson nach dem Familienstand der Bezugsperson ab 1972\*)**  
**1 000**

Zeitpunkt	insgesamt	Ehepaare ohne Kinder	Ehepaare mit Kindern	Alleinerziehende										
				zusammen	Männer			zusammen	Frauen					
					zusammen <sup>1)</sup>	verheiratet getrennt-lebend	ver-witwet		ge-schieden	ledig	ver-heiratet getrennt-lebend	ver-witwet	ge-schieden	
<b>mit 2 Kindern</b>														
Früheres Bundesgebiet														
April 1972	136	x	127	9	/	/	/	/	/	7	/	/	/	/
Mai 1973	159	x	148	10	/	/	/	/	/	8	/	/	/	/
April 1974	237	x	228	9	/	/	/	/	/	7	/	/	/	/
Mai 1975	269	x	257	12	/	/	/	/	/	12	/	/	/	/
Mai 1976	255	x	243	12	/	/	/	/	/	8	/	/	/	/
April 1977	269	x	255	14	/	/	/	/	/	9	/	/	/	/
April 1978	293	x	279	14	/	/	/	/	/	10	/	/	/	/
April 1979	307	x	293	15	/	/	/	/	/	10	/	/	/	/
April 1980	325	x	309	15	5	/	/	/	/	10	/	/	/	/
Mai 1981	345	x	327	18	8	5	/	/	/	10	/	/	/	/
April 1982	352	x	332	19	7	/	/	/	/	13	/	/	/	/
Juni 1985	328	x	304	24	/	/	/	/	/	20	/	6	/	8
April 1986	332	x	307	26	5	/	/	/	/	21	/	6	5	8
März 1987	342	x	314	28	/	/	/	/	/	23	/	9	5	8
April 1988	330	x	306	24	/	/	/	/	/	19	/	6	/	7
April 1989	357	x	332	24	/	/	/	/	/	21	/	6	/	8
April 1990	375	x	345	30	7	/	/	/	/	23	/	8	/	9
April 1991	408	x	375	34	8	/	/	/	/	26	/	7	6	11
Mai 1992	444	x	411	33	6	/	/	/	/	27	/	7	6	11
April 1993	478	x	439	39	7	/	/	/	/	33	/	10	7	13
April 1994	485	x	440	45	8	/	/	/	/	37	/	13	8	13
Deutschland														
April 1991	419	x	384	35	8	/	/	/	/	27	/	7	6	12
Mai 1992	456	x	422	34	6	/	/	/	/	28	/	7	6	12
April 1993	492	x	452	40	7	/	/	/	/	33	/	10	7	13
April 1994	503	x	456	47	9	/	/	/	/	38	/	13	8	13
<b>mit 3 Kindern und mehr</b>														
Früheres Bundesgebiet														
April 1972	92	x	87	/	/	/	/	/	/	/	/	/	/	/
Mai 1973	103	x	98	5	/	/	/	/	/	/	/	/	/	/
April 1974	144	x	140	/	/	/	/	/	/	/	/	/	/	/
Mai 1975	168	x	163	/	/	/	/	/	/	/	/	/	/	/
Mai 1976	172	x	167	5	/	/	/	/	/	/	/	/	/	/
April 1977	178	x	172	5	/	/	/	/	/	/	/	/	/	/
April 1978	191	x	183	8	/	/	/	/	/	6	/	/	/	/
April 1979	215	x	208	7	/	/	/	/	/	/	/	/	/	/
April 1980	235	x	228	7	/	/	/	/	/	5	/	/	/	/
Mai 1981	268	x	258	10	/	/	/	/	/	8	/	/	/	/
April 1982	267	x	254	11	/	/	/	/	/	8	/	/	/	/
Juni 1985	220	x	210	10	/	/	/	/	/	8	/	/	/	/
April 1986	227	x	217	10	/	/	/	/	/	8	/	/	/	/
März 1987	238	x	227	11	/	/	/	/	/	9	/	/	/	/
April 1988	226	x	216	10	/	/	/	/	/	8	/	/	/	/
April 1989	240	x	230	10	/	/	/	/	/	7	/	/	/	/
April 1990	252	x	238	12	/	/	/	/	/	8	/	/	/	/
April 1991	274	x	261	12	/	/	/	/	/	10	/	/	/	/
Mai 1992	285	x	271	14	/	/	/	/	/	11	/	/	/	/
April 1993	301	x	283	18	/	/	/	/	/	15	/	/	/	/
April 1994	305	x	287	18	/	/	/	/	/	15	/	5	/	/
Deutschland														
April 1991	277	x	265	13	/	/	/	/	/	10	/	/	/	/
Mai 1992	287	x	273	15	/	/	/	/	/	12	/	/	/	/
April 1993	304	x	286	19	/	/	/	/	/	16	/	/	/	/
April 1994	309	x	291	19	/	/	/	/	/	15	/	5	/	/

\*) Ergebnis des Mikrozensus (1975 aus der EG-Arbeitskräfteerhebung) - Bevölkerung am Familienwohnsitz - Als Alleinerziehende zählen auch Väter und Mütter mit volljährigen Kindern - Einschl. der Alleinerziehenden, die Partner in einer nichtehelichen Lebensgemeinschaft sind

1) Einschl. einer geringen Zahl lediger Väter

**7 Lange Reihen**  
**7.19 Familien mit Kindern in der Familie nach Familienstand der Bezugsperson und Altersgruppen der Kinder ab 1961\*)**  
 1 000

Zeitpunkt	Ins-gesamt	Ehepaare	Alleinerziehende										
			zu-sammen	zu-sammen	Männer				zu-sammen	Frauen			
					ledig	ver-heiratet getrennt-lebend	ver-witwet	ge-schieden		ledig	ver-heiratet getrennt-lebend	ver-witwet	ge-schieden

**mit Kindern (ohne Altersbegrenzung)**

**Früheres Bundesgebiet**

6 6 1961 *)	10 921	8 871	2 047	204	2	13	165	26	1 843	181	117	1 265	281
27 5 1970 *)	10 938	9 376	1 562	231	10	61	122	39	1 331	130	102	811	287
April 1972	11 095	9 634	1 462	188	/	26	118	40	1 273	120	72	777	305
April 1974	11 093	9 634	1 460	192	/	28	115	44	1 268	120	70	745	333
Mai 1975	11 022	9 577	1 445	189	6	26	114	43	1 256	115	64	724	353
Mai 1976	10 889	9 431	1 457	205	7	26	118	55	1 252	116	69	695	371
April 1977	10 915	9 445	1 471	203	6	25	116	57	1 268	121	65	689	392
April 1978	10 879	9 363	1 516	211	10	33	115	53	1 305	125	95	691	394
April 1979	10 816	9 278	1 538	228	11	40	118	59	1 310	128	107	674	402
April 1980	10 861	9 295	1 566	249	11	46	126	66	1 317	129	124	660	404
Mai 1981	10 876	9 264	1 613	256	10	54	127	65	1 357	133	138	654	432
April 1982	10 852	9 193	1 658	270	14	58	128	71	1 388	148	146	646	448
Juni 1985	10 395	8 635	1 760	274	26	46	113	90	1 486	186	157	636	506
April 1986	10 480	8 649	1 831	283	25	45	123	90	1 548	207	159	645	537
März 1987	10 482	8 618	1 864	292	25	45	123	99	1 571	219	161	637	555
April 1988	10 457	8 592	1 865	301	29	43	126	103	1 565	236	158	611	559
April 1989	10 458	8 619	1 839	284	30	41	114	99	1 556	239	147	608	562
April 1990	10 600	8 778	1 822	291	31	44	112	104	1 532	256	157	560	558
April 1991	10 668	8 811	1 858	306	34	48	112	112	1 552	275	163	545	569
Mai 1992	10 726	8 822	1 904	305	36	47	113	109	1 599	297	176	543	583
April 1993	10 748	8 799	1 949	327	46	52	115	113	1 623	322	185	531	585
April 1994	10 665	8 684	1 982	332	52	52	111	116	1 650	324	198	529	600

**Deutschland**

April 1991	13 639	11 098	2 540	394	60	52	136	146	2 146	479	179	652	835
Mai 1992	13 618	11 032	2 585	393	64	51	138	140	2 192	507	198	653	835
April 1993	13 596	10 948	2 647	420	76	59	143	142	2 228	541	214	643	831
April 1994	13 469	10 773	2 696	417	71	61	138	147	2 279	549	234	640	856

**mit Kindern unter 6 Jahren**

**Früheres Bundesgebiet**

6 6 1961 *)	3 593	3 386	207	13	/	3	6	4	193	71	40	41	42
27 5 1970 *)	4 220	3 984	237	41	3	21	8	9	195	47	37	41	71
April 1972	4 087	3 885	202	20	/	5	6	7	181	44	24	36	77
April 1974	3 600	3 411	189	18	/	/	5	7	171	49	19	27	75
Mai 1975	3 334	3 159	175	16	/	/	/	/	159	46	17	22	74
Mai 1976	3 121	2 941	180	17	/	/	/	6	163	47	21	22	74
April 1977	2 966	2 793	173	17	/	5	/	6	156	48	16	19	72
April 1978	2 855	2 680	175	18	/	6	/	/	157	48	28	21	61
April 1979	2 815	2 632	183	22	/	8	5	5	161	52	35	16	59
April 1980	2 761	2 577	184	22	/	7	5	/	162	54	37	16	56
Mai 1981	2 751	2 558	193	18	/	6	/	/	175	59	43	15	58
April 1982	2 738	2 527	210	19	7	7	/	/	191	69	47	14	62
Juni 1985	2 779	2 513	266	24	9	7	/	7	242	102	48	15	77
April 1986	2 788	2 501	287	24	10	6	/	8	262	119	50	12	81
März 1987	2 773	2 483	291	26	10	8	/	7	264	122	50	13	79
April 1988	2 861	2 557	305	27	12	6	/	7	277	128	51	14	84
April 1989	2 950	2 633	317	30	14	7	/	7	287	137	52	13	86
April 1990	3 042	2 711	330	31	13	8	/	8	299	147	53	12	88
April 1991	3 139	2 789	350	34	14	8	/	9	316	157	55	13	92
Mai 1992	3 227	2 866	361	38	17	7	/	11	323	164	61	12	87
April 1993	3 293	2 900	393	45	24	8	/	11	348	179	64	14	91
April 1994	3 283	2 872	411	49	25	9	/	10	362	184	68	14	96

**Deutschland**

April 1991	4 104	3 523	581	64	34	10	/	17	517	288	62	17	150
Mai 1992	4 105	3 514	591	68	39	8	/	18	523	300	71	16	136
April 1993	4 084	3 472	611	76	46	9	/	17	535	309	74	19	133
April 1994	3 967	3 347	620	69	37	11	5	16	550	311	81	19	140

\*) 1961 und 1970 Ergebnis der Volkszählung, sonst Ergebnis des Mikrozensus (1975 aus der EG-Arbeitskräftestichprobe) - 1961 wohnberechtigte Bevölkerung, ab 1970 Bevölkerung am Familienwohnsitz - Als Alleinerziehende zählen auch Väter und Mütter mit volljährigen Kindern - Einschl. der Alleinerziehenden, die Partner in einer nichtehelichen Lebensgemeinschaft sind

\*) Die Zahlen wurden der 10% Stichprobe der Volkszählung 1961 und 1970 entnommen, daher Abweichungen zu den übrigen Tabellen mit Angaben über Familien aus der Volkszählung 1961 und 1970, denn diese stammen aus der Totalerhebung

**7 Lange Reihen**  
**7.19 Familien mit Kindern in der Familie nach Familienstand der Bezugsperson und Altersgruppen**  
**der Kinder ab 1961\*)**  
**1 000**

Zeitpunkt	Ins-gesamt	Ehepaare	Alleinerziehende										
			zu-sammen	Männer				Frauen					
				zu-sammen	ledig	ver-heiratet getrennt-lebend	ver-witwet	ge-schieden	zu-sammen	ledig	ver-heiratet getrennt-lebend	ver-witwet	ge-schieden

**mit Kindern unter 15 Jahren**

Früheres Bundesgebiet

6 6 1961 *)	6 772	6 208	564	48	/	6	27	14	516	123	61	196	137
27 5 1970 *)	7 656	7 063	593	96	6	37	28	25	496	86	64	171	176
April 1972	7 861	7 303	558	65	/	13	24	26	493	83	44	167	199
April 1974	7 796	7 216	581	68	/	11	26	29	513	87	44	155	226
Mai 1975	7 740	7 155	585	72	/	/	29	29	513	80	41	147	245
Mai 1976	7 568	6 954	613	79	/	12	27	35	535	82	45	145	262
April 1977	7 491	6 868	623	80	/	13	30	34	544	87	43	143	271
April 1978	7 333	6 682	651	83	6	17	29	32	568	87	67	143	270
April 1979	7 239	6 568	670	94	7	20	31	35	576	90	80	136	271
April 1980	7 067	6 399	668	98	7	22	32	37	570	92	93	127	258
Mai 1981	6 907	6 230	677	94	6	25	29	34	584	96	101	116	270
April 1982	6 661	5 979	683	94	9	25	26	34	588	109	103	107	269
Juni 1985	5 812	5 128	684	90	16	20	18	36	595	143	101	84	267
April 1986	5 773	5 047	726	88	16	20	16	36	639	165	106	83	285
März 1987	5 662	4 944	718	88	15	19	18	36	631	174	103	73	280
April 1988	5 709	4 972	737	93	19	20	19	36	644	186	105	69	284
April 1989	5 809	5 068	742	93	22	19	16	36	649	192	100	67	290
April 1990	6 001	5 232	770	97	20	19	17	42	673	210	109	62	292
April 1991	6 133	5 321	812	109	25	21	16	47	704	229	110	60	305
Mai 1992	6 234	5 391	843	104	26	20	14	44	739	245	122	57	315
April 1993	6 342	5 446	897	115	35	22	15	44	782	270	133	59	319
April 1994	6 410	5 469	942	122	39	24	15	45	819	275	144	63	338

Deutschland

April 1991	8 160	6 904	1 256	162	49	24	21	69	1 094	413	124	77	480
Mai 1992	8 197	6 909	1 288	158	52	23	20	63	1 130	436	140	76	478
April 1993	8 237	6 889	1 348	172	61	27	21	62	1 177	469	157	81	470
April 1994	8 222	6 827	1 395	169	57	29	20	63	1 226	478	173	82	493

**mit Kindern unter 18 Jahren**

Früheres Bundesgebiet

6 6 1961 *)	7 756	6 938	816	64	/	8	40	17	752	147	73	350	181
27 5 1970 *)	8 582	7 837	745	122	9	44	39	30	624	97	74	247	206
April 1972	8 815	8 114	701	87	/	18	36	30	614	93	51	239	231
April 1974	8 824	8 095	730	93	/	17	38	34	637	96	53	224	264
Mai 1975	8 784	8 048	736	96	/	15	41	35	640	88	49	222	281
Mai 1976	8 652	7 876	776	107	6	17	41	44	669	93	53	217	306
April 1977	8 625	7 838	787	107	/	16	41	45	681	97	49	214	320
April 1978	8 524	7 701	823	112	7	23	41	42	711	99	77	214	321
April 1979	8 457	7 607	850	128	8	29	45	47	722	102	91	207	323
April 1980	8 408	7 540	868	141	7	34	48	52	728	103	105	203	317
Mai 1981	8 337	7 432	905	141	7	39	47	48	764	109	119	197	340
April 1982	8 167	7 240	927	145	11	38	46	51	782	121	123	186	352
Juni 1985	7 338	6 397	941	138	19	28	34	57	803	157	127	150	369
April 1986	7 216	6 249	966	137	19	28	33	56	830	177	126	145	382
März 1987	7 006	6 052	953	132	18	28	30	57	821	186	124	131	380
April 1988	6 910	5 958	952	135	22	26	32	55	817	198	122	124	373
April 1989	6 915	5 978	937	132	24	25	27	57	805	203	114	115	373
April 1990	7 039	6 098	941	130	22	25	26	57	811	220	125	99	367
April 1991	7 126	6 141	985	144	27	29	26	63	842	240	126	97	380
Mai 1992	7 207	6 192	1 016	137	29	27	24	57	879	257	137	94	390
April 1993	7 306	6 238	1 068	151	38	31	22	61	917	283	149	94	391
April 1994	7 352	6 244	1 109	158	42	31	22	63	951	289	159	92	411

Deutschland

April 1991	9 403	7 927	1 476	204	51	32	33	88	1 272	429	140	120	583
Mai 1992	9 432	7 924	1 508	198	55	30	32	81	1 310	452	157	119	582
April 1993	9 486	7 907	1 579	217	65	36	32	83	1 362	488	175	122	577
April 1994	9 480	7 849	1 631	216	60	38	32	86	1 415	500	190	121	604

\*) 1961 und 1970 Ergebnis der Volkszählung, sonst Ergebnis des Mikrozensus (1975 aus der EG-Arbeitskräfteerhebung) - 1961 wohnberechtigte Bevölkerung, ab 1970 Bevölkerung am Familienwohnsitz - Als Alleinerziehende zählen auch Väter und Mütter mit volljährigen Kindern - Einschl. der Alleinerziehenden, die Partner in einer nichtehelichen Lebensgemeinschaft sind

\*) Die Zahlen wurden der 10% Stichprobe der Volkszählung 1961 und 1970 entnommen, daher Abweichungen zu den übrigen Tabellen mit Angaben über Familien aus der Volkszählung 1961 und 1970, denn diese stammen aus der Totalerhebung

**7 Lange**  
**7.20 Familien mit Kindern in der Familie nach**  
**in**

Lfd Nr	Zahl der Kinder in der Familie	Früheres									
		6 6 1961	27 5 1970	Mai 1973	Mai 1975	April 1978	April 1980	Mai 1981	April 1982	Juni 1985	April 1986
<b>Ins</b>											
mit Kindern (ohne											
1	1 Kind	5 468	5 065	5 109	4 966	4 996	5 023	5 044	5 130	5 232	5 304
2	2 Kinder	3 372	3 525	3 697	3 752	3 789	3 855	3 888	3 881	3 696	3 751
3	3 Kinder	1 319	1 458	1 538	1 486	1 397	1 365	1 362	1 296	1 098	1 071
4	4 Kinder und mehr	763	890	865	818	697	619	582	544	369	353
5	Familien	10 921	10 938	11 210	11 022	10 879	10 861	10 876	10 852	10 395	10 480
6	Kinder	19 700	20 692	21 167	20 741	19 943	19 613	19 528	19 216	17 546	17 571
mit Kindern											
7	Familien	2 052	2 409	1 900	1 631	1 556	1 536	1 563	1 589	1 612	1 604
8	Kinder	2 270	2 686	2 062	1 767	1 681	1 673	1 708	1 738	1 765	1 744
mit Kindern											
9	1 Kind	2 608	2 983	2 917	2 607	2 245	2 132	2 119	2 088	2 094	2 098
10	2 Kinder und mehr	985	1 238	921	726	609	629	632	650	685	690
11	Familien	3 593	4 220	3 837	3 334	2 855	2 761	2 751	2 738	2 779	2 788
12	Kinder	4 799	5 682	4 881	4 144	3 532	3 460	3 449	3 450	3 530	3 545
mit Kindern											
13	1 Kind	3 621	3 643	3 826	3 811	3 892	3 932	3 920	3 845	3 362	3 321
14	2 Kinder	2 032	2 538	2 670	2 697	2 524	2 380	2 280	2 174	1 933	1 937
15	3 Kinder	730	974	968	880	691	577	543	493	413	417
16	4 Kinder und mehr	390	502	429	351	226	177	164	149	103	99
17	Familien	6 772	7 656	7 892	7 740	7 333	7 067	6 907	6 661	5 812	5 773
18	Kinder	11 659	13 938	14 002	13 420	12 004	11 196	10 820	10 316	8 911	8 867
mit Kindern											
19	1 Kind	4 076	3 878	4 025	4 007	4 086	4 149	4 212	4 245	4 052	3 973
20	2 Kinder	2 330	2 869	3 026	3 082	3 013	3 029	2 972	2 879	2 518	2 497
21	3 Kinder	866	1 163	1 205	1 137	1 008	894	847	772	596	583
22	4 Kinder und mehr	484	671	620	558	417	336	306	271	171	164
23	Familien	7 756	8 582	8 876	8 784	8 524	8 408	8 337	8 167	7 338	7 216
24	Kinder	13 567	16 244	16 557	16 142	14 998	14 375	14 047	13 511	11 624	11 420
<b>Ehe</b>											
mit Kindern (ohne											
25	1 Kind	4 098	3 983	4 097	3 999	3 982	3 975	3 965	4 015	3 990	4 016
26	2 Kinder	2 904	3 212	3 385	3 449	3 456	3 502	3 519	3 497	3 305	3 334
27	3 Kinder	1 174	1 354	1 439	1 376	1 287	1 254	1 248	1 188	1 003	979
28	4 Kinder und mehr	696	826	801	754	640	563	531	493	337	319
29	Familien	8 871	9 376	9 722	9 577	9 363	9 295	9 264	9 193	8 635	8 649
30	Kinder	16 658	18 369	18 936	18 536	17 668	17 280	17 139	16 781	15 097	15 027
mit Kindern											
31	Familien	1 944	2 289	1 815	1 559	1 474	1 447	1 466	1 481	1 476	1 464
32	Kinder	2 154	2 556	1 972	1 692	1 595	1 580	1 608	1 623	1 621	1 597
mit Kindern											
33	1 Kind	2 431	2 792	2 751	2 451	2 091	1 970	1 949	1 904	1 861	1 845
34	2 Kinder und mehr	955	1 192	890	708	589	607	609	623	652	656
35	Familien	3 386	3 984	3 641	3 159	2 680	2 577	2 558	2 527	2 513	2 501
36	Kinder	4 557	5 391	4 650	3 948	3 335	3 252	3 231	3 210	3 227	3 220
mit Kindern											
37	1 Kind	3 203	3 253	3 441	3 427	3 452	3 463	3 431	3 345	2 845	2 769
38	2 Kinder	1 929	2 407	2 539	2 562	2 370	2 227	2 136	2 030	1 795	1 790
39	3 Kinder	701	929	927	837	649	543	509	465	391	394
40	4 Kinder und mehr	375	475	404	330	211	167	154	139	97	93
41	Familien	6 208	7 063	7 312	7 155	6 682	6 399	6 230	5 979	5 128	5 047
42	Kinder	10 883	13 029	13 124	12 535	11 063	10 270	9 900	9 399	8 024	7 930
mit Kindern											
43	1 Kind	3 466	3 402	3 563	3 545	3 566	3 588	3 612	3 617	3 365	3 275
44	2 Kinder	2 184	2 699	2 856	2 909	2 810	2 808	2 748	2 652	2 314	2 277
45	3 Kinder	824	1 103	1 148	1 072	939	832	788	722	560	545
46	4 Kinder und mehr	464	632	582	522	386	312	284	249	159	152
47	Familien	6 938	7 837	8 149	8 048	7 701	7 540	7 432	7 240	6 397	6 249
48	Kinder	12 446	15 062	15 409	14 968	13 726	13 077	12 726	12 181	10 365	10 123

\*) 1961 und 1970 Ergebnis der Volkszählung, sonst Ergebnis des Mikrozensus (1975 aus der EG-Arbeitskräfteerhebung) - 1961 wohnberechtigte Bevölkerung, ab 1970 Bevölkerung am Familienwohnsitz - Als Alleinerziehende zählen auch Väter und Mütter mit volljährigen Kindern - Einschl. der Alleinerziehenden, die Partner in einer nichtehelichen Lebensgemeinschaft sind

**Reihen**  
**Zahl und Altersgruppen der Kinder ab 1961\*)**  
**1000**

Bundesgebiet								Deutschland				Lfd Nr
März 1987	April 1988	April 1989	April 1990	April 1991	Mai 1992	April 1993	April 1994	April 1991	Mai 1992	April 1993	April 1994	
<b>gesamt</b>												
Altersbegrenzung)												
5 380	5 420	5 427	5 458	5 451	5 489	5 487	5 388	7 012	7 012	6 999	6 887	1
3 714	3 697	3 716	3 799	3 855	3 881	3 873	3 890	5 023	5 013	4 981	4 975	2
1 052	1 036	1 012	1 019	1 041	1 049	1 077	1 075	1 236	1 240	1 262	1 253	3
336	304	303	323	321	308	311	313	368	353	353	355	4
10 482	10 457	10 458	10 600	10 668	10 726	10 748	10 665	13 639	13 618	13 596	13 469	5
17 450	17 263	17 231	17 539	17 705	17 758	17 833	17 768	22 388	22 316	22 304	22 155	6
unter 3 Jahren												
1 603	1 719	1 779	1 838	1 893	1 934	1 932	1 879	2 396	2 345	2 251	2 120	7
1 737	1 874	1 946	2 025	2 092	2 138	2 124	2 066	2 622	2 569	2 458	2 319	8
unter 6 Jahren												
2 096	2 144	2 206	2 245	2 295	2 363	2 409	2 408	3 076	3 100	3 087	3 003	9
677	717	744	797	844	864	884	874	1 028	1 004	997	964	10
2 773	2 861	2 950	3 042	3 139	3 227	3 293	3 283	4 104	4 105	4 084	3 967	11
3 516	3 646	3 761	3 923	4 072	4 181	4 266	4 248	5 233	5 208	5 179	5 029	12
unter 15 Jahren												
3 208	3 217	3 204	3 269	3 286	3 301	3 331	3 340	4 390	4 394	4 412	4 401	13
1 926	1 948	2 038	2 109	2 196	2 251	2 309	2 351	2 973	2 982	2 997	2 992	14
429	446	458	492	519	546	562	575	639	660	664	665	15
99	97	110	132	133	136	141	145	158	161	164	164	16
5 662	5 709	5 809	6 001	6 133	6 234	6 342	6 410	8 160	8 197	8 237	8 222	17
8 775	8 872	9 126	9 534	9 814	10 036	10 242	10 393	12 941	13 042	13 107	13 090	18
unter 18 Jahren												
3 856	3 756	3 697	3 694	3 663	3 655	3 671	3 627	4 823	4 804	4 820	4 774	19
2 404	2 408	2 452	2 527	2 610	2 662	2 717	2 788	3 539	3 555	3 577	3 608	20
585	595	604	629	660	700	721	731	812	847	858	861	21
161	152	161	189	193	191	197	206	229	227	230	237	22
7 006	6 910	6 915	7 039	7 126	7 207	7 306	7 352	9 403	9 432	9 486	9 480	23
11 121	11 017	11 118	11 466	11 711	11 922	12 132	12 299	15 339	15 453	15 560	15 609	24
<b>paare</b>												
Altersbegrenzung)												
4 057	4 085	4 095	4 147	4 112	4 119	4 096	3 978	5 195	5 164	5 118	4 981	25
3 296	3 285	3 320	3 400	3 451	3 462	3 436	3 438	4 452	4 428	4 375	4 346	26
958	945	927	934	953	961	985	985	1 118	1 122	1 137	1 130	27
307	276	278	297	295	281	283	283	333	318	318	316	28
8 618	8 592	8 619	8 778	8 811	8 822	8 799	8 684	11 098	11 032	10 948	10 773	29
14 884	14 710	14 736	15 061	15 179	15 167	15 164	15 052	18 924	18 790	18 678	18 452	30
unter 3 Jahren												
1 457	1 560	1 615	1 662	1 708	1 744	1 719	1 662	2 076	2 024	1 931	1 809	31
1 584	1 707	1 772	1 839	1 895	1 938	1 897	1 837	2 287	2 233	2 120	1 992	32
unter 6 Jahren												
1 842	1 875	1 925	1 955	1 989	2 049	2 071	2 052	2 564	2 577	2 551	2 460	33
641	682	707	756	800	818	829	820	960	937	921	888	34
2 483	2 557	2 633	2 711	2 789	2 866	2 900	2 872	3 523	3 514	3 472	3 347	35
3 185	3 304	3 403	3 548	3 672	3 768	3 813	3 778	4 577	4 542	4 485	4 327	36
unter 15 Jahren												
2 674	2 670	2 654	2 703	2 686	2 687	2 687	2 669	3 471	3 458	3 440	3 406	37
1 771	1 793	1 884	1 942	2 022	2 069	2 107	2 134	2 698	2 699	2 695	2 669	38
405	419	427	462	488	508	522	534	589	604	606	606	39
93	90	103	125	125	127	131	132	146	147	149	147	40
4 944	4 972	5 068	5 232	5 321	5 391	5 446	5 469	6 904	6 909	6 889	6 827	41
7 832	7 905	8 146	8 514	8 739	8 903	9 028	9 109	11 271	11 312	11 289	11 195	42
unter 18 Jahren												
3 160	3 062	3 014	3 018	2 951	2 938	2 924	2 863	3 774	3 747	3 717	3 649	43
2 193	2 200	2 252	2 315	2 393	2 428	2 466	2 516	3 198	3 198	3 201	3 206	44
549	555	563	587	616	650	668	679	745	773	783	784	45
150	140	150	178	180	176	180	186	210	206	207	210	46
6 052	5 958	5 978	6 098	6 141	6 192	6 238	6 244	7 927	7 924	7 907	7 849	47
9 848	9 742	9 858	10 191	10 378	10 523	10 650	10 746	13 326	13 370	13 375	13 332	48

**7 Lange**  
**7.20 Familien mit Kindern in der Familie nach**  
**in**

Lfd Nr	Zahl der Kinder in der Familie	Früheres									
		6 6 1961	27 5 1970	Mai 1973	Mai 1975	April 1978	April 1980	Mai 1981	April 1982	Juni 1985	April 1986
<b>Alleiner</b>											
mit Kindern (ohne											
1	1 Kind	1 370	1 082	1 012	967	1 014	1 047	1 079	1 116	1 242	1 288
2	2 Kinder	468	313	312	303	333	352	369	384	391	417
3	3 Kinder	145	104	98	110	111	111	114	108	95	92
4	4 Kinder und mehr	66	64	65	64	58	56	51	51	33	34
5	Familien	2 050	1 562	1 488	1 445	1 516	1 566	1 613	1 658	1 760	1 831
6	Kinder	3 042	2 323	2 230	2 205	2 275	2 333	2 389	2 435	2 450	2 544
mit Kindern											
7	Familien	109	120	85	72	82	88	96	109	136	140
8	Kinder	115	130	90	75	86	93	101	116	144	147
mit Kindern											
9	1 Kind	177	191	166	156	155	162	170	184	233	253
10	2 Kinder und mehr	29	46	30	19	20	22	23	27	33	34
11	Familien	207	237	196	175	175	184	193	211	266	287
12	Kinder	242	292	231	196	197	208	218	240	303	326
mit Kindern											
13	1 Kind	418	390	384	384	440	469	490	500	517	551
14	2 Kinder	103	131	130	135	155	154	144	145	138	147
15	3 Kinder	29	45	41	44	42	34	34	28	22	22
16	4 Kinder und mehr	14	26	24	22	15	11	10	10	6	6
17	Familien	564	593	580	585	651	668	677	683	684	726
18	Kinder	775	908	878	885	942	926	920	916	887	937
mit Kindern											
19	1 Kind	610	476	462	462	520	561	600	628	687	698
20	2 Kinder	146	170	170	174	203	221	224	227	205	220
21	3 Kinder	42	61	57	64	68	62	59	51	37	38
22	4 Kinder und mehr	21	39	38	37	32	25	22	22	13	11
23	Familien	818	745	727	736	823	868	905	927	941	966
24	Kinder	1 121	1 181	1 149	1 173	1 272	1 298	1 322	1 329	1 259	1 297
Alleiner											
mit Kindern (ohne											
25	1 Kind	1 229	931	881	841	870	878	899	928	1 043	1 084
26	2 Kinder	424	262	274	263	289	297	315	324	331	354
27	3 Kinder	131	86	84	95	95	95	100	94	83	80
28	4 Kinder und mehr	59	52	57	58	51	48	44	43	29	30
29	Familien	1 843	1 331	1 295	1 256	1 305	1 317	1 357	1 388	1 486	1 548
30	Kinder	2 737	1 961	1 944	1 924	1 965	1 970	2 023	2 048	2 079	2 160
mit Kindern											
31	Familien	103	98	77	66	74	79	89	99	124	128
32	Kinder	109	105	82	70	78	83	93	106	131	134
mit Kindern											
33	1 Kind	166	159	150	141	140	142	154	167	212	231
34	2 Kinder und mehr	27	36	28	18	17	20	21	24	30	32
35	Familien	193	195	177	159	157	162	175	191	242	262
36	Kinder	225	238	209	180	176	184	199	218	276	298
mit Kindern											
37	1 Kind	384	331	339	333	384	397	417	425	445	480
38	2 Kinder	93	108	117	120	134	133	127	130	124	133
39	3 Kinder	39	36	36	40	36	30	31	25	20	20
40	4 Kinder und mehr		21	23	20	13	10	9	9	6	5
41	Familien	516	496	514	513	568	570	584	588	595	639
42	Kinder	707	753	782	784	821	794	800	797	776	828
mit Kindern											
43	1 Kind	562	403	401	400	449	464	497	521	580	592
44	2 Kinder	133	140	152	149	174	188	196	199	179	195
45	3 Kinder	38	50	50	58	59	55	51	44	33	33
46	4 Kinder und mehr	19	32	35	33	29	21	19	19	11	10
47	Familien	751	624	637	640	711	728	764	782	803	830
48	Kinder	1 026	981	1 013	1 029	1 103	1 097	1 128	1 133	1 083	1 125

\*) 1961 und 1970 Ergebnis der Volkszählung, sonst Ergebnis des Mikrozensus (1975 aus der EG-Arbeitskräftestichprobe) - 1961 wohnberechtigte Bevölkerung, ab 1970 Bevölkerung am Familienwohnsitz - Als Alleinerziehende zählen auch Väter und Mütter mit volljährigen Kindern - Einschl. der Alleinerziehenden, die Partner in einer nichtehelichen Lebensgemeinschaft sind



**Reihen**  
**Zahl und Altersgruppen der Kinder ab 1961\*)**  
**1000**

Bundesgebiet								Deutschland				Lfd Nr
März 1987	April 1988	April 1989	April 1990	April 1991	Mai 1992	April 1993	April 1994	April 1991	Mai 1992	April 1993	April 1994	
<b>ziehende</b>												
Altersbegrenzung)												
1 323	1 335	1 332	1 312	1 340	1 370	1 392	1 410	1 817	1 848	1 881	1 906	1
418	412	396	399	404	420	437	453	570	584	605	629	2
93	91	85	85	88	88	93	89	118	118	125	123	3
29	28	26	26	26	27	28	30	35	35	36	39	4
1 864	1 865	1 839	1 822	1 858	1 904	1 949	1 982	2 540	2 585	2 647	2 696	5
2 566	2 553	2 495	2 478	2 526	2 591	2 670	2 716	3 464	3 525	3 626	3 703	6
unter 3 Jahren												
146	160	164	176	185	190	213	217	319	321	320	311	7
153	167	175	186	196	201	227	229	335	336	339	327	8
unter 6 Jahren												
255	269	280	289	306	314	338	356	512	524	536	543	9
36	35	37	41	45	46	55	54	69	67	76	77	10
291	305	317	331	350	361	393	411	581	591	611	620	11
330	342	358	375	400	413	453	470	656	666	694	703	12
unter 15 Jahren												
533	548	550	566	600	614	644	671	920	936	973	995	13
155	156	154	167	173	183	202	217	275	283	302	323	14
24	27	31	30	31	37	40	41	49	55	59	59	15
7	6	7	7	8	10	11	13	12	14	15	17	16
718	737	742	770	812	843	897	942	1 256	1 288	1 348	1 395	17
943	967	980	1 020	1 075	1 133	1 215	1 283	1 670	1 729	1 818	1 894	18
unter 18 Jahren												
696	694	684	676	712	717	747	764	1 049	1 057	1 103	1 124	19
211	207	200	212	217	234	251	273	342	357	377	402	20
36	39	42	42	44	50	53	52	66	73	75	78	21
11	11	12	12	13	15	17	20	19	21	23	27	22
953	952	937	941	985	1 016	1 068	1 109	1 476	1 508	1 579	1 631	23
1 274	1 276	1 260	1 275	1 332	1 399	1 482	1 553	2 013	2 083	2 184	2 278	24
<b>ziehende Frauen</b>												
Altersbegrenzung)												
1 116	1 114	1 123	1 093	1 113	1 140	1 148	1 162	1 525	1 552	1 568	1 595	25
350	348	338	342	343	360	372	387	490	506	521	544	26
80	78	74	74	74	76	80	76	101	103	108	107	27
25	25	22	23	23	24	24	26	31	31	30	34	28
1 571	1 565	1 556	1 532	1 552	1 599	1 623	1 650	2 146	2 192	2 228	2 279	29
2 163	2 152	2 115	2 095	2 118	2 192	2 236	2 276	2 941	3 011	3 069	3 151	30
unter 3 Jahren												
135	144	148	160	167	170	187	189	281	281	278	273	31
141	151	158	168	177	180	199	201	294	295	294	288	32
unter 6 Jahren												
231	245	254	263	276	281	300	314	455	462	470	484	33
33	33	34	36	41	42	48	48	62	61	65	67	34
264	277	287	299	316	323	348	362	517	523	535	550	35
300	312	325	338	361	371	400	414	584	590	607	623	36
unter 15 Jahren												
465	474	478	490	516	533	557	580	793	813	842	867	37
138	139	138	150	154	164	179	193	247	254	269	290	38
22	25	27	26	27	34	35	36	43	50	52	53	39
5	6	6	7	7	8	10	12	11	13	14	16	40
631	644	649	673	704	739	782	819	1 094	1 130	1 177	1 226	41
830	851	861	897	936	999	1 064	1 121	1 463	1 528	1 596	1 673	42
unter 18 Jahren												
596	589	582	574	604	614	634	648	895	907	941	964	43
184	183	176	190	188	207	221	240	301	317	334	357	44
33	35	37	36	38	45	46	46	58	66	66	70	45
9	10	10	11	11	13	15	18	18	19	21	24	46
821	817	805	811	842	879	917	951	1 272	1 310	1 362	1 415	47
1 100	1 105	1 088	1 108	1 145	1 221	1 282	1 342	1 748	1 825	1 898	1 992	48

**7 Lange Reihen**  
**7.21 Familien nach Beteiligung am Erwerbsleben und Stellung im Beruf der Bezugsperson ab 1961\*)**  
**1 000**

Zeitpunkt	Insgesamt	Erwerbstätige					Nicht-erwerbs-tätige	
		zu- sammen	Selbständige und mith Fam- Angehörige	dar außerhalb der Land- und Forst- wirtschaft	Beamte/ Beamtinnen	Angestellte		Arbeiter/ Arbeiterinnen
<b>Insgesamt</b>								
Früheres Bundesgebiet								
6.6. 1961	15 543	12 361	2 690	1 582	939	2 531	6 203	3 179
27.5. 1970	16 194	12 718	2 050	1 381	1 196	3 562	5 912	3 475
April 1971	16 578	13 038	2 142	1 437	1 157	3 468	6 270	3 538
April 1972	16 769	13 117	2 036	1 419	1 276	3 588	6 216	3 653
Mai 1973	16 941	13 200	2 035	1 417	1 276	3 657	6 231	3 740
April 1974	16 951	13 015	1 951	1 382	1 216	3 680	6 168	3 936
Mai 1975	16 855	12 628	1 883	1 336	1 226	3 757	5 762	4 226
Mai 1976	16 711	12 426	1 808	1 294	1 260	3 743	5 616	4 285
April 1977	16 726	12 425	1 775	1 291	1 252	3 743	5 654	4 303
April 1978	16 654	12 289	1 734	1 254	1 244	3 775	5 536	4 365
April 1979	16 626	12 281	1 734	1 281	1 211	3 838	5 499	4 345
April 1980	16 754	12 370	1 720	1 260	1 192	3 892	5 564	4 387
Mai 1981	16 775	12 295	1 669	1 222	1 186	3 926	5 513	4 482
April 1982	16 776	12 135	1 685	1 257	1 222	3 942	5 289	4 640
Juni 1985 <sup>1)</sup>	16 558	11 507	1 652	1 256	1 203	3 810	4 843	5 051
April 1986 <sup>1)</sup>	16 575	11 483	1 639	1 245	1 198	3 898	4 747	5 093
März 1987 <sup>1)</sup>	16 637	11 423	1 628	1 243	1 220	3 882	4 693	5 215
April 1988	16 762	11 504	1 607	1 245	1 242	4 049	4 606	5 259
April 1989	16 866	11 582	1 590	1 261	1 265	4 015	4 713	5 284
April 1990	17 125	11 960	1 640	1 306	1 280	4 310	4 731	5 165
April 1991	17 375	12 124	1 656	1 327	1 262	4 398	4 808	5 250
Mai 1992	17 616	12 213	1 649	1 335	1 237	4 477	4 850	5 403
April 1993	17 785	12 041	1 648	1 346	1 206	4 410	4 777	5 744
April 1994	17 833	11 798	1 656	1 370	1 178	4 430	4 535	6 034
Deutschland								
April 1991	22 032	15 478	1 871	1 533	1 290	5 768	6 549	6 555
Mai 1992	22 219	15 193	1 887	1 562	1 281	5 702	6 323	7 025
April 1993	22 351	14 866	1 905	1 592	1 258	5 528	6 174	7 485
April 1994	22 358	14 596	1 928	1 631	1 235	5 554	5 878	7 763
<b>Ehepaare ohne Kinder</b>								
Früheres Bundesgebiet								
6.6. 1961	4 622	3 165	715	454	210	672	1 569	1 456
27.5. 1970	5 256	3 211	541	395	297	950	1 424	2 045
April 1971	5 441	3 284	583	423	278	907	1 515	2 156
April 1972	5 674	3 391	542	396	328	984	1 538	2 283
Mai 1973	5 731	3 371	531	385	319	988	1 532	2 360
April 1974	5 858	3 350	510	381	322	1 005	1 513	2 508
Mai 1975	5 833	3 177	487	370	326	1 011	1 353	2 656
Mai 1976	5 823	3 098	445	341	330	1 003	1 321	2 725
April 1977	5 811	3 053	432	333	314	987	1 320	2 759
April 1978	5 775	2 988	409	316	312	979	1 289	2 786
April 1979	5 810	2 997	414	333	301	990	1 292	2 813
April 1980	5 894	3 033	410	326	294	1 010	1 318	2 862
Mai 1981	5 899	3 013	405	314	291	997	1 319	2 887
April 1982	5 924	2 975	401	322	297	1 002	1 276	2 948
Juni 1985 <sup>1)</sup>	6 163	2 993	433	354	301	1 003	1 256	3 171
April 1986 <sup>1)</sup>	6 096	2 938	424	345	294	1 001	1 219	3 159
März 1987 <sup>1)</sup>	6 156	2 943	419	340	308	1 005	1 211	3 214
April 1988	6 305	2 993	428	356	314	1 057	1 195	3 312
April 1989	6 408	3 060	431	362	323	1 064	1 243	3 348
April 1990	6 525	3 230	464	390	333	1 172	1 261	3 295
April 1991	6 706	3 318	474	401	330	1 221	1 293	3 388
Mai 1992	6 890	3 375	489	419	327	1 258	1 300	3 515
April 1993	7 037	3 345	488	419	332	1 245	1 279	3 693
April 1994	7 167	3 283	490	423	329	1 263	1 201	3 884
Deutschland								
April 1991	8 394	4 126	529	453	336	1 559	1 703	4 268
Mai 1992	8 601	4 025	546	473	334	1 534	1 612	4 576
April 1993	8 755	3 944	549	476	341	1 490	1 564	4 811
April 1994	8 889	3 890	561	490	338	1 511	1 480	5 000

\*) 1961 und 1970 Ergebnis der Volkszählung, sonst Ergebnis des Mikrozensus (1975 aus der EG-Arbeitskräftestichprobe) - 1961 und 1971 wohnberechtigte Bevölkerung, 1970 und ab 1972 Bevölkerung am Familienwohnsitz - Als Alleinerziehende zählen auch Väter und Mütter mit volljährigen Kindern - Einschl. der Alleinerziehenden, die Partner in einer nichtehelichen Lebensgemeinschaft sind

1) Aus aufbereitungstechnischen Gründen weichen in dieser Tabelle die Angaben über Familien von den übrigen Tabellen ab

**7 Lange Reihen**  
**7.21 Familien nach Beteiligung am Erwerbsleben und Stellung im Beruf der Bezugsperson ab 1961\*)**  
**1 000**

Zeitpunkt	Insgesamt	Erwerbstätige						Nicht- erwerbs- tätige
		zu- sammen	Selbständige und mith Fam- Angehörige	dar außerhalb der Land- und Forst- wirtschaft	Beamte/ Beamtinnen	Angestellte	Arbeiter/ Arbeiterinnen	
<b>Familien mit Kindern</b>								
Früheres Bundesgebiet								
6 6 1961	10 921	9 196	1 975	1 128	729	1 859	4 634	1 723
27 5 1970	10 938	9 507	1 509	986	899	2 612	4 488	1 430
April 1971	11 137	9 754	1 559	1 014	879	2 561	4 755	1 382
April 1972	11 095	9 726	1 494	1 023	948	2 604	4 678	1 370
Mai 1973	11 210	9 829	1 504	1 032	957	2 669	4 699	1 380
April 1974	11 093	9 665	1 441	1 001	894	2 675	4 655	1 428
Mai 1975	11 022	9 451	1 396	966	900	2 746	4 409	1 570
Mai 1976	10 888	9 328	1 363	953	930	2 740	4 295	1 560
April 1977	10 915	9 372	1 343	958	938	2 756	4 334	1 544
April 1978	10 879	9 301	1 325	938	932	2 796	4 247	1 579
April 1979	10 816	9 284	1 320	948	910	2 848	4 207	1 532
April 1980	10 860	9 337	1 310	934	898	2 882	4 246	1 525
Mai 1981	10 876	9 282	1 264	908	895	2 929	4 194	1 595
April 1982	10 852	9 160	1 284	935	925	2 940	4 013	1 692
Juni 1985 <sup>1)</sup>	10 395	8 514	1 219	902	902	2 807	3 587	1 880
April 1986 <sup>1)</sup>	10 479	8 545	1 215	900	904	2 897	3 528	1 934
März 1987 <sup>1)</sup>	10 481	8 480	1 209	903	912	2 877	3 482	2 001
April 1988	10 457	8 511	1 179	889	928	2 992	3 411	1 947
April 1989	10 458	8 522	1 159	899	942	2 951	3 470	1 936
April 1990	10 600	8 730	1 176	916	947	3 138	3 470	1 870
April 1991	10 668	8 806	1 182	926	932	3 178	3 515	1 862
Mai 1992	10 726	8 838	1 160	916	909	3 219	3 550	1 888
April 1993	10 748	8 696	1 159	928	875	3 165	3 498	2 052
April 1994	10 665	8 515	1 165	948	849	3 167	3 334	2 150
Deutschland								
April 1991	13 639	11 352	1 343	1 079	954	4 210	4 846	2 287
Mai 1992	13 618	11 169	1 342	1 089	947	4 169	4 711	2 449
April 1993	13 596	10 922	1 357	1 116	917	4 038	4 610	2 674
April 1994	13 469	10 706	1 367	1 141	897	4 043	4 398	2 763
davon								
<b>Ehepaare</b>								
Früheres Bundesgebiet								
6 6 1961	8 871	8 306	1 720	1 023	711	1 639	4 236	566
27 5 1970	9 376	8 764	1 377	912	877	2 341	4 169	611
April 1971	9 648	9 036	1 434	949	864	2 311	4 428	612
April 1972	9 634	9 017	1 374	952	929	2 346	4 367	617
Mai 1973	9 722	9 097	1 381	961	935	2 396	4 384	625
April 1974	9 634	8 943	1 323	935	873	2 400	4 346	691
Mai 1975	9 577	8 756	1 288	904	881	2 462	4 125	822
Mai 1976	9 431	8 625	1 256	890	907	2 448	4 014	807
April 1977	9 445	8 661	1 241	898	912	2 462	4 047	784
April 1978	9 363	8 569	1 225	875	904	2 479	3 961	795
April 1979	9 278	8 510	1 214	880	878	2 512	3 906	768
April 1980	9 295	8 534	1 207	868	864	2 527	3 937	761
Mai 1981	9 264	8 454	1 164	839	859	2 549	3 882	810
April 1982	9 193	8 307	1 184	864	885	2 549	3 690	887
Juni 1985 <sup>1)</sup>	8 634	7 638	1 115	826	857	2 399	3 268	996
April 1986 <sup>1)</sup>	8 648	7 625	1 106	821	855	2 464	3 201	1 023
März 1987 <sup>1)</sup>	8 618	7 551	1 098	821	859	2 435	3 159	1 067
April 1988	8 592	7 561	1 068	805	876	2 530	3 087	1 031
April 1989	8 619	7 580	1 052	812	890	2 491	3 148	1 038
April 1990	8 778	7 742	1 073	831	890	2 640	3 140	1 036
April 1991	8 811	7 764	1 077	840	875	2 644	3 168	1 046
Mai 1992	8 822	7 757	1 051	827	850	2 650	3 207	1 065
April 1993	8 799	7 612	1 050	835	813	2 583	3 167	1 187
April 1994	8 684	7 422	1 053	852	782	2 567	3 020	1 262
Deutschland								
April 1991	11 098	9 810	1 223	978	897	3 375	4 316	1 288
Mai 1992	11 032	9 650	1 216	984	886	3 327	4 221	1 383
April 1993	10 948	9 418	1 227	1 003	853	3 194	4 144	1 530
April 1994	10 773	9 191	1 234	1 026	827	3 175	3 956	1 581

<sup>\*)</sup> 1961 und 1970 Ergebnis der Volkszählung, sonst Ergebnis des Mikrozensus (1975 aus der EG-Arbeitskräftestichprobe) - 1961 und 1971 wohnberechtigte Bevölkerung, 1970 und ab 1972 Bevölkerung am Familienwohnsitz - Als Alleinerziehende zählen auch Väter und Mütter mit volljährigen Kindern - Einschl. der Alleinerziehenden, die Partner in einer nichtehelichen Lebensgemeinschaft sind

<sup>1)</sup> Aus aufbereitungstechnischen Gründen weichen in dieser Tabelle die Angaben über Familien von den übrigen Tabellen ab

**7 Lange Reihen**  
**7.21 Familien nach Beteiligung am Erwerbsleben und Stellung im Beruf der Bezugsperson ab 1961\*)**  
**1 000**

Zeitpunkt	Insgesamt	Erwerbstätige						Nicht- erwerbs- tätige
		zu- sammen	Selbständige und mith Fam - Angehörige	dar außerhalb der Land- und Forst- wirtschaft	Beamte/ Beamtinnen	Angestellte	Arbeiter/ Arbeiterinnen	
<b>Alleinerziehende</b>								
Früheres Bundesgebiet								
6 6 1961	2 050	891	256	106	18	220	398	1 158
27 5 1970	1 562	743	131	73	22	271	319	819
April 1971	1 488	718	125	65	15	250	327	770
April 1972	1 461	709	121	70	19	258	312	753
Mai 1973	1 488	733	124	71	22	274	315	755
April 1974	1 459	722	118	66	21	276	309	737
Mai 1975	1 445	695	108	62	19	284	284	749
Mai 1976	1 458	703	106	63	23	291	282	754
April 1977	1 470	711	102	60	27	294	287	760
April 1978	1 516	732	100	63	28	317	287	783
April 1979	1 538	774	105	68	32	336	301	764
April 1980	1 566	803	103	67	34	355	309	763
Mai 1981	1 612	828	101	69	36	380	311	785
April 1982	1 659	853	100	71	40	390	322	804
Juni 1985 <sup>*)</sup>	1 760	876	103	76	46	408	318	884
April 1986 <sup>*)</sup>	1 831	919	109	79	49	433	328	912
März 1987 <sup>*)</sup>	1 863	929	111	81	54	441	323	934
April 1988	1 865	950	112	84	52	462	324	916
April 1989	1 839	942	107	88	52	460	322	898
April 1990	1 822	988	103	85	57	498	330	834
April 1991	1 858	1 042	105	87	57	534	347	816
Mai 1992	1 904	1 081	109	89	59	569	344	823
April 1993	1 949	1 084	109	93	62	582	331	865
April 1994	1 982	1 093	112	95	67	601	313	888
Deutschland								
April 1991	2 540	1 542	120	101	58	835	530	998
Mai 1992	2 585	1 519	125	105	61	842	491	1 066
April 1993	2 647	1 504	130	114	64	843	466	1 144
April 1994	2 696	1 515	133	115	71	869	443	1 182

<sup>\*)</sup> 1961 und 1970 Ergebnis der Volkszählung, sonst Ergebnis des Mikrozensus (1975 aus der EG-Arbeitskräftestichprobe) - 1961 und 1971 wohnberechtigte Bevölkerung, 1970 und ab 1972 Bevölkerung am Familienwohnsitz - Als Alleinerziehende zählen auch Väter und Mütter mit volljährigen Kindern - Einschl. der Alleinerziehenden, die Partner in einer nichtehelichen Lebensgemeinschaft sind

<sup>1)</sup> Aus aufbereitungstechnischen Gründen weichen in dieser Tabelle die Angaben über Familien von den übrigen Tabellen ab

**Lange Reihen**  
**7.22 Familien nach monatlichem Nettoeinkommen der Familie ab 1985\*)**  
**1 000**

Zeitpunkt	Insgesamt	Monatliches Nettoeinkommen der Familie von bis unter DM									Sonstige <sup>1)</sup>
		unter	1 000	1 800	2 500	3 000	4 000	5 000	6 000	7 500	
		1 000	1 800	2 500	3 000	4 000	5 000	6 000	7 500	und mehr	

**Insgesamt**

Früheres Bundesgebiet

Jun 1985	16 559	511	2 291	4 094	2 081	3 072	1 350	1 186		1 975	
April 1986	16 577	482	2 135	3 964	2 095	3 150	1 454	1 304		1 991	
März 1987	16 638	459	2 018	3 884	2 111	3 235	1 547	1 453		1 931	
April 1988	16 762	422	1 810	3 722	2 157	3 435	1 726	1 668		1 823	
April 1989	16 866	288	1 452	3 112	2 184	3 504	2 040	2 281		2 004	
April 1990	17 124	253	1 226	2 808	2 113	3 635	2 335	2 826		1 927	
April 1991	17 375	226	1 026	2 388	1 972	3 618	2 515	1 463	1 066	908	2 192
Mai 1992	17 616	219	948	2 162	1 966	3 733	2 689	1 587	1 162	1 002	2 149
April 1993	17 785	216	916	2 049	1 940	3 687	2 823	1 716	1 325	1 222	1 892
April 1994	17 833	230	936	2 002	1 940	3 761	2 813	1 747	1 364	1 229	1 811

Deutschland

April 1991	22 032	530	2 553	3 767	2 597	4 115	2 642	1 499	1 078	912	2 338
Mai 1992	22 219	381	1 856	3 439	2 648	4 618	3 003	1 685	1 199	1 018	2 372
April 1993	22 351	338	1 473	3 156	2 599	4 674	3 351	1 925	1 427	1 267	2 141
April 1994	22 358	337	1 336	2 922	2 655	4 822	3 404	2 003	1 500	1 293	2 088

**Ehepaare ohne Kinder**

Früheres Bundesgebiet

Jun 1985	6 164	219	1 230	1 706	733	1 007	366	308		595	
April 1986	6 097	191	1 147	1 687	736	1 024	376	324		613	
März 1987	6 157	177	1 076	1 719	766	1 058	420	359		583	
April 1988	6 305	151	990	1 728	800	1 161	490	421		564	
April 1989	6 408	96	769	1 527	912	1 284	614	586		620	
April 1990	6 525	87	634	1 436	896	1 362	749	752		609	
April 1991	6 706	69	542	1 292	882	1 413	859	417	280	252	700
Mai 1992	6 890	60	473	1 197	911	1 472	945	468	315	282	767
April 1993	7 037	53	430	1 156	933	1 490	1 027	544	374	364	668
April 1994	7 167	63	432	1 115	933	1 565	1 068	582	402	377	631

Deutschland

April 1991	8 394	149	1 384	1 794	1 017	1 486	875	421	282	253	733
Mai 1992	8 601	82	966	1 872	1 124	1 653	989	481	320	285	830
April 1993	8 755	64	712	1 813	1 218	1 758	1 118	574	388	372	738
April 1994	8 889	71	581	1 657	1 313	1 932	1 195	623	423	388	708

\*) Ergebnis des Mikrozensus - Bevölkerung am Familienwohnsitz -

Als Alleinerziehende zählen auch Väter und Mütter mit volljährigen Kindern. -

Einschl. der Alleinerziehenden, die Partner in einer nichtehelichen Lebensgemeinschaft sind

<sup>1)</sup> Selbständige Landwirte und mithelfende Familienangehörige, ohne Angaben oder kein Einkommen

**Lange Reihen**  
**7.22 Familien nach monatlichem Nettoeinkommen der Familie ab 1985\*)**  
**1 000**

Zeitpunkt	Ins- ge- samt	Monatliches Nettoeinkommen der Familie von bis unter . DM									Sonstige <sup>1)</sup>
		unter	1 000	1 800	2 500	3 000	4 000	5 000	6 000	7 500	
		1 000	-	-	-	-	-	-	-	und mehr	

**Ehepaare mit Kindern (ohne Altersbegrenzung)**

Früheres Bundesgebiet

Juni 1985 .....	8 635	64	602	1 981	1 196	1 878	920	839			1 156
April 1986 .....	8 649	62	524	1 848	1 198	1 923	1 013	940			1 140
März 1987 .....	8 618	59	470	1 744	1 171	1 958	1 058	1 049			1 109
April 1988 .....	8 592	43	369	1 567	1 175	2 041	1 151	1 191			1 055
April 1989 .....	8 619	27	267	1 200	1 059	1 964	1 313	1 617			1 172
April 1990 .....	8 778	24	211	1 000	1 012	1 995	1 454	1 965			1 115
April 1991 .....	8 810	21	154	746	886	1 913	1 503	974	749	629	1 236
Mai 1992 .....	8 822	22	147	604	841	1 943	1 577	1 039	804	693	1 152
April 1993 .....	8 799	23	151	537	788	1 865	1 603	1 084	897	824	1 027
April 1994 .....	8 684	24	168	508	783	1 860	1 556	1 073	909	815	988

Deutschland

April 1991 .....	11 098	46	532	1 521	1 349	2 322	1 609	1 005	759	633	1 323
Mai 1992 .....	11 032	31	296	1 050	1 258	2 616	1 839	1 122	835	707	1 279
April 1993 .....	10 948	29	221	801	1 088	2 519	2 022	1 258	985	859	1 167
April 1994 .....	10 773	28	221	706	1 036	2 469	1 996	1 282	1 022	866	1 147

darunter

**Ehepaare mit Kindern unter 18 Jahren**

Früheres Bundesgebiet

Juni 1985 .....	6 397	57	533	1 724	935	1 311	566	506			764
April 1986 .....	6 249	54	463	1 591	929	1 323	614	545			730
März 1987 .....	6 052	52	408	1 491	922	1 311	615	574			680
April 1988 .....	5 958	38	324	1 349	939	1 398	660	635			617
April 1989 .....	5 978	25	238	1 064	882	1 411	781	855			721
April 1990 .....	6 098	22	189	900	868	1 499	914	1 037			669
April 1991 .....	6 141	19	135	670	773	1 524	994	556	380	330	759
Mai 1992 .....	6 192	20	130	537	740	1 582	1 088	611	417	357	709
April 1993 .....	6 238	22	135	481	700	1 543	1 149	658	491	437	624
April 1994 .....	6 244	22	152	452	692	1 558	1 133	669	509	442	614

Deutschland

April 1991 .....	7 927	44	484	1 327	1 117	1 785	1 054	572	385	333	827
Mai 1992 .....	7 924	29	268	931	1 084	2 092	1 256	659	436	366	803
April 1993 .....	7 907	28	200	716	953	2 056	1 452	770	544	459	727
April 1994 .....	7 849	26	200	632	907	2 047	1 454	806	573	474	729

\*) Ergebnis des Mikrozensus - Bevölkerung am Familienwohnsitz -

Als Alleinerziehende zählen auch Väter und Mütter mit volljährigen Kindern -

Einschl. der Alleinerziehenden, die Partner in einer nichtehelichen Lebensgemeinschaft sind

<sup>1)</sup> Selbständige Landwirte und mithelfende Familienangehörige, ohne Angaben oder kein Einkommen

**Lange Reihen**  
**7.22 Familien nach monatlichem Nettoeinkommen der Familie ab 1985\*)**  
**1 000**

Zeitpunkt	Ins- ge- samt	Monatliches Nettoeinkommen der Familie von ... bis unter .. DM									Sonstige <sup>1)</sup>
		unter	1 000	1 800	2 500	3 000	4 000	5 000	6 000	7 500	
		1 000	1 800	2 500	3 000	4 000	5 000	6 000	7 500	und mehr	

**Alleinerziehende**

Früheres Bundesgebiet

Juni 1985 .....	1 760	228	460	408	152	186	64	38			223
April 1986 .....	1 831	229	464	429	162	204	65	40			239
März 1987 .....	1 864	224	472	421	174	219	69	46			239
April 1988 .....	1 865	228	452	426	181	233	85	56			205
April 1989 .....	1 839	166	416	385	213	256	114	78			212
April 1990 .....	1 822	142	381	373	205	278	132	109			203
April 1991 .....	1 858	136	330	349	204	293	154	71	38	27	256
Mai 1992 .....	1 904	136	329	362	214	317	167	80	43	27	230
April 1993 .....	1 949	140	335	356	219	332	193	89	54	35	197
April 1994 .....	1 982	144	336	379	224	336	190	93	52	38	191

Deutschland

April 1991 .....	2 540	335	637	452	231	307	158	72	38	27	282
Mai 1992 .....	2 585	268	594	518	266	350	175	82	44	27	263
April 1993 .....	2 647	244	540	542	293	398	211	93	55	36	236
April 1994 .....	2 696	238	534	559	305	420	214	98	55	39	233

darunter:

**Alleinerziehende mit Kindern unter 18 Jahren**

Früheres Bundesgebiet

Juni 1985 .....	941	190	317	186	48	46	17	9			129
April 1986 .....	966	192	320	198	52	50	13	8			134
März 1987 .....	953	186	322	186	55	52	14	11			127
April 1988 .....	952	193	321	197	57	53	19	14			98
April 1989 .....	937	150	313	205	63	60	26	14			108
April 1990 .....	941	130	297	219	75	69	30	21			101
April 1991 .....	985	124	261	225	93	80	33	15	6	6	142
Mai 1992 .....	1 016	126	265	244	104	94	37	17	8	/	114
April 1993 .....	1 068	130	276	247	113	113	48	20	10	7	104
April 1994 .....	1 109	133	279	271	125	115	50	22	10	9	94

Deutschland

April 1991 .....	1 475	312	488	264	100	86	34	15	6	6	165
Mai 1992 .....	1 508	254	484	334	122	104	40	18	8	/	138
April 1993 .....	1 579	232	452	378	152	141	54	21	11	8	131
April 1994 .....	1 631	225	454	404	172	149	57	23	11	10	124

\*) Ergebnis des Mikrozensus - Bevölkerung am Familienwohnsitz. -

Als Alleinerziehende zählen auch Väter und Mütter mit volljährigen Kindern. -

Einschl. der Alleinerziehenden, die Partner in einer nichtehelichen Lebensgemeinschaft sind.

1) Selbständige Landwirte und mithelfende Familienangehörige, ohne Angaben oder kein Einkommen.

**7 Lange**  
**7.23 Familien nach Familienstand der**  
**In**

Lfd. Nr.	Zeitpunkt	Deutschland	Früheres Bundesgebiet	Baden-Württemberg	Bayern	Berlin			Brandenburg	Bremen
						zusammen	Berlin - West	Berlin - Ost		
<b>Ins</b>										
1	April 1974 .....	x	16 951	2 484	2 930	x	551	x	x	209
2	Mai 1976 .....	x	16 712	2 423	2 913	x	490	x	x	200
3	April 1977 .....	x	16 727	2 439	2 924	x	468	x	x	195
4	April 1978 .....	x	16 654	2 440	2 935	x	461	x	x	196
5	April 1979 .....	x	16 626	2 448	2 939	x	457	x	x	194
6	April 1980 .....	x	16 755	2 469	2 978	x	458	x	x	190
7	Mai 1981 .....	x	16 776	2 500	2 990	x	453	x	x	194
8	April 1982 .....	x	16 775	2 488	2 997	x	449	x	x	191
9	Juni 1985 .....	x	16 559	2 440	2 989	x	458	x	x	180
10	April 1986 .....	x	16 577	2 475	2 995	x	444	x	x	172
11	März 1987 .....	x	16 638	2 485	2 998	x	448	x	x	176
12	April 1988 .....	x	16 762	2 488	3 015	x	493	x	x	181
13	April 1989 .....	x	16 866	2 496	3 021	x	508	x	x	180
14	April 1990 .....	x	17 125	2 591	3 052	x	510	x	x	180
15	April 1991 .....	22 032	17 375	2 653	3 111	874	519	355	741	179
16	Mai 1992 .....	22 219	17 616	2 693	3 151	877	521	356	727	181
17	April 1993 .....	22 351	17 785	2 727	3 206	885	525	360	737	185
18	April 1994 .....	22 358	17 833	2 747	3 213	881	528	352	733	181
<b>Ehepaare</b>										
19	April 1974 .....	x	5 858	799	951	x	279	x	x	86
20	Mai 1976 .....	x	5 823	773	965	x	230	x	x	82
21	April 1977 .....	x	5 811	790	963	x	212	x	x	78
22	April 1978 .....	x	5 775	785	975	x	212	x	x	78
23	April 1979 .....	x	5 810	796	985	x	211	x	x	79
24	April 1980 .....	x	5 894	814	1 000	x	212	x	x	80
25	Mai 1981 .....	x	5 899	821	1 010	x	212	x	x	82
26	April 1982 .....	x	5 924	820	1 004	x	210	x	x	80
27	Juni 1985 .....	x	6 164	821	1 082	x	211	x	x	84
28	April 1986 .....	x	6 097	830	1 092	x	194	x	x	74
29	März 1987 .....	x	6 157	828	1 080	x	192	x	x	82
30	April 1988 .....	x	6 305	844	1 100	x	204	x	x	82
31	April 1989 .....	x	6 408	869	1 101	x	210	x	x	79
32	April 1990 .....	x	6 525	919	1 101	x	222	x	x	75
33	April 1991 .....	8 394	6 706	958	1 123	350	225	125	255	78
34	Mai 1992 .....	8 601	6 890	976	1 146	358	228	130	256	81
35	April 1993 .....	8 755	7 037	1 018	1 195	362	225	137	262	81
36	April 1994 .....	8 889	7 167	1 050	1 227	367	232	135	261	82

\*) Ergebnis des Mikrozensus.- Bevölkerung am Familienwohnsitz.-  
Als Alleinerziehende zählen auch Väter und Mütter mit volljährigen Kindern. -  
Einschl. der Alleinerziehenden, die Partner in einer nichtehelichen Lebensgemeinschaft sind.



**Reihen**

**Bezugsperson und Ländern ab 1974 \*)**

**1 000**

Hamburg	Hessen	Mecklen- burg - Vor- pommern	Nieder- sachsen	Nord- rhein - West- falen	Rhein- land - Pfalz	Saar- land	Sachsen	Sachsen - Anhalt	Schleswig - Holstein	Thüringen	Lfd. Nr.
<b>gesamt</b>											
478	1 559	x	1 981	4 741	1 020	306	x	x	690	x	1
468	1 560	x	1 954	4 698	1 014	302	x	x	692	x	2
463	1 561	x	1 965	4 716	1 007	304	x	x	685	x	3
453	1 537	x	1 949	4 696	1 002	297	x	x	686	x	4
443	1 546	x	1 934	4 688	1 002	295	x	x	682	x	5
440	1 552	x	1 954	4 732	999	298	x	x	685	x	6
430	1 557	x	1 964	4 690	1 010	296	x	x	693	x	7
432	1 550	x	1 969	4 691	1 012	300	x	x	696	x	8
398	1 530	x	1 969	4 564	1 017	302	x	x	713	x	9
407	1 526	x	1 941	4 584	1 012	304	x	x	718	x	10
403	1 534	x	1 951	4 604	1 019	296	x	x	725	x	11
‡ 410	1 536	x	1 975	4 623	1 032	304	x	x	708	x	12
402	1 554	x	1 977	4 674	1 041	304	x	x	711	x	13
411	1 568	x	1 999	4 750	1 042	301	x	x	721	x	14
423	1 577	548	2 030	4 798	1 057	302	1 398	847	726	769	15
422	1 600	541	2 070	4 882	1 070	302	1 379	842	725	758	16
422	1 621	536	2 087	4 896	1 082	306	1 354	821	729	758	17
424	1 634	530	2 113	4 865	1 096	304	1 346	816	728	748	18
<b>ohne Kinder</b>											
209	569	x	669	1 635	337	90	x	x	236	x	19
206	578	x	661	1 652	344	93	x	x	240	x	20
198	582	x	661	1 658	333	102	x	x	234	x	21
198	556	x	661	1 643	332	98	x	x	238	x	22
191	568	x	650	1 662	331	98	x	x	241	x	23
195	574	x	662	1 684	333	100	x	x	242	x	24
187	571	x	672	1 657	340	103	x	x	244	x	25
184	565	x	680	1 689	341	103	x	x	248	x	26
175	568	x	749	1 728	370	105	x	x	271	x	27
175	558	x	713	1 707	367	110	x	x	277	x	28
181	571	x	721	1 750	369	107	x	x	276	x	29
192	579	x	758	1 788	373	109	x	x	277	x	30
182	591	x	756	1 843	380	118	x	x	280	x	31
185	606	x	770	1 859	383	114	x	x	291	x	32
191	608	162	796	1 924	392	116	555	317	297	274	33
190	626	167	822	2 012	399	115	561	324	297	274	34
190	646	175	843	2 005	413	123	545	316	299	283	35
183	661	182	862	2 015	434	122	539	318	301	287	36

**7 Lange**  
**7.23 Familien nach Familienstand der**  
**in**

Lfd. Nr	Zeitpunkt	Deutschland	Früheres Bundesgebiet	Baden-Württemberg	Bayern	Berlin			Brandenburg	Bremen
						zusammen	Berlin - West	Berlin - Ost		
<b>Familien</b>										
1	April 1974 .....	x	11 093	1 686	1 979	x	273	x	x	123
2	Mai 1976 .....	x	10 889	1 651	1 948	x	261	x	x	118
3	April 1977 .....	x	10 915	1 648	1 961	x	255	x	x	117
4	April 1978 .....	x	10 879	1 655	1 960	x	249	x	x	118
5	April 1979 .....	x	10 816	1 652	1 954	x	246	x	x	115
6	April 1980 .....	x	10 861	1 656	1 979	x	246	x	x	110
7	Mai 1981 .....	x	10 876	1 679	1 980	x	240	x	x	112
8	April 1982 .....	x	10 852	1 668	1 993	x	239	x	x	112
9	Juni 1985 .....	x	10 395	1 619	1 907	x	247	x	x	96
10	April 1986 .....	x	10 480	1 645	1 904	x	249	x	x	98
11	März 1987 .....	x	10 482	1 656	1 918	x	255	x	x	95
12	April 1988 .....	x	10 457	1 644	1 916	x	288	x	x	98
13	April 1989 .....	x	10 458	1 626	1 920	x	298	x	x	101
14	April 1990 .....	x	10 600	1 672	1 951	x	288	x	x	104
15	April 1991 .....	13 639	10 668	1 696	1 988	524	294	231	486	101
16	Mai 1992 .....	13 618	10 726	1 717	2 005	519	294	226	471	101
17	April 1993 .....	13 596	10 748	1 710	2 012	524	300	223	474	104
18	April 1994 .....	13 469	10 665	1 698	1 986	514	296	217	473	99
<b>da Ehe</b>										
19	April 1974 .....	x	9 634	1 483	1 698	x	208	x	x	106
20	Mai 1976 .....	x	9 431	1 441	1 671	x	204	x	x	99
21	April 1977 .....	x	9 445	1 442	1 682	x	195	x	x	99
22	April 1978 .....	x	9 363	1 437	1 679	x	185	x	x	98
23	April 1979 .....	x	9 278	1 430	1 666	x	182	x	x	95
24	April 1980 .....	x	9 295	1 428	1 673	x	180	x	x	91
25	Mai 1981 .....	x	9 264	1 447	1 671	x	172	x	x	91
26	April 1982 .....	x	9 193	1 431	1 680	x	170	x	x	88
27	Juni 1985 .....	x	8 635	1 368	1 561	x	176	x	x	71
28	April 1986 .....	x	8 649	1 386	1 551	x	176	x	x	73
29	März 1987 .....	x	8 618	1 392	1 556	x	177	x	x	73
30	April 1988 .....	x	8 592	1 382	1 554	x	201	x	x	75
31	April 1989 .....	x	8 619	1 379	1 568	x	209	x	x	77
32	April 1990 .....	x	8 778	1 415	1 624	x	202	x	x	76
33	April 1991 .....	11 098	8 811	1 431	1 652	363	207	156	379	74
34	Mai 1992 .....	11 032	8 822	1 443	1 667	356	205	152	361	73
35	April 1993 .....	10 948	8 799	1 437	1 660	354	205	149	355	77
36	April 1994 .....	10 773	8 684	1 419	1 634	342	200	142	351	74

\*) Ergebnis des Mikrozensus.- Bevölkerung am Familienwohnsitz.-  
Als Alleinerziehende zählen auch Väter und Mütter mit volljährigen Kindern. -  
Einschl. der Alleinerziehenden, die Partner in einer nichtehelichen Lebensgemeinschaft sind

**Reihen**

Bezugsperson und Ländern ab 1974 \*)

1 000

Hamburg	Hessen	Mecklen- burg - Vor- pommern	Nieder- sachsen	Nord- rhein - West- falen	Rhein- land - Pfalz	Saar- land	Sachsen	Sachsen - Anhalt	Schleswig - Holstein	Thüringen	Lfd. Nr.
---------	--------	---------------------------------------	--------------------	------------------------------------	---------------------------	---------------	---------	---------------------	-------------------------	-----------	-------------

**mit Kind(ern)**

269	990	x	1 313	3 107	684	216	x	x	455	x	1
261	982	x	1 293	3 046	670	209	x	x	451	x	2
265	979	x	1 305	3 058	674	203	x	x	451	x	3
256	982	x	1 288	3 053	671	200	x	x	448	x	4
252	978	x	1 284	3 026	671	197	x	x	442	x	5
244	979	x	1 292	3 049	666	198	x	x	443	x	6
243	987	x	1 292	3 033	669	193	x	x	448	x	7
247	985	x	1 289	3 003	671	197	x	x	448	x	8
222	961	x	1 221	2 836	647	196	x	x	443	x	9
232	968	x	1 228	2 877	645	194	x	x	441	x	10
222	963	x	1 230	2 854	650	190	x	x	449	x	11
218	956	x	1 216	2 835	659	195	x	x	431	x	12
220	963	x	1 221	2 830	661	187	x	x	432	x	13
227	962	x	1 228	2 891	659	187	x	x	430	x	14
232	970	387	1 235	2 875	664	186	843	529	429	495	15
232	974	375	1 248	2 870	671	187	818	519	428	484	16
232	975	361	1 244	2 890	668	182	809	505	430	475	17
241	973	348	1 251	2 850	662	183	806	499	428	461	18

**von:  
paare**

223	874	x	1 145	2 716	596	191	x	x	395	x	19
211	867	x	1 129	2 661	579	182	x	x	388	x	20
214	859	x	1 135	2 670	581	178	x	x	389	x	21
202	854	x	1 118	2 658	575	172	x	x	385	x	22
199	853	x	1 108	2 619	578	166	x	x	383	x	23
191	853	x	1 112	2 643	580	166	x	x	379	x	24
189	855	x	1 109	2 610	581	162	x	x	377	x	25
192	851	x	1 098	2 565	577	167	x	x	375	x	26
167	814	x	1 007	2 400	545	166	x	x	360	x	27
170	814	x	1 011	2 399	547	163	x	x	359	x	28
164	805	x	1 010	2 361	552	160	x	x	367	x	29
161	799	x	996	2 358	556	164	x	x	347	x	30
161	803	x	1 006	2 352	560	158	x	x	347	x	31
164	802	x	1 023	2 421	550	154	x	x	346	x	32
169	802	298	1 015	2 405	559	151	655	417	345	383	33
172	803	289	1 021	2 380	561	152	630	403	346	376	34
168	798	275	1 017	2 398	551	147	621	385	342	365	35
168	796	256	1 018	2 345	544	148	610	377	338	353	36

**7 Lange**  
**7.23 Familien nach Familienstand der**  
**In**

Lfd. Nr.	Zeitpunkt	Deutschland	Früheres Bundesgebiet	Baden-Württemberg	Bayern	Berlin			Brandenburg	Bremen
						zusammen	Berlin - West	Berlin - Ost		
<b>Alleiner</b>										
1	April 1974 .....	x	1 460	203	281	x	65	x	x	17
2	Mai 1976 .....	x	1 457	210	277	x	57	x	x	19
3	April 1977 .....	x	1 471	206	279	x	61	x	x	18
4	April 1978 .....	x	1 516	219	281	x	64	x	x	20
5	April 1979 .....	x	1 538	223	289	x	64	x	x	20
6	April 1980 .....	x	1 566	228	305	x	66	x	x	19
7	Mai 1981 .....	x	1 613	232	309	x	69	x	x	22
8	April 1982 .....	x	1 658	238	313	x	69	x	x	24
9	Juni 1985 .....	x	1 760	252	346	x	71	x	x	25
10	April 1986 .....	x	1 831	259	353	x	74	x	x	25
11	März 1987 .....	x	1 864	264	362	x	78	x	x	22
12	April 1988 .....	x	1 865	262	362	x	88	x	x	24
13	April 1989 .....	x	1 839	248	352	x	89	x	x	24
14	April 1990 .....	x	1 822	257	327	x	86	x	x	29
15	April 1991 .....	2 540	1 858	265	336	161	87	74	107	27
16	Mai 1992 .....	2 585	1 904	275	338	163	89	74	110	28
17	April 1993 .....	2 647	1 949	273	352	170	95	75	119	28
18	April 1994 .....	2 696	1 982	279	352	171	96	75	122	25
<b>da</b>										
<b>Alleiner</b>										
19	April 1974 .....	x	1 268	176	247	x	57	x	x	16
20	Mai 1976 .....	x	1 252	181	239	x	49	x	x	17
21	April 1977 .....	x	1 268	180	246	x	53	x	x	16
22	April 1978 .....	x	1 305	190	246	x	53	x	x	19
23	April 1979 .....	x	1 310	192	251	x	52	x	x	18
24	April 1980 .....	x	1 317	194	263	x	53	x	x	17
25	Mai 1981 .....	x	1 357	200	266	x	56	x	x	18
26	April 1982 .....	x	1 388	201	269	x	58	x	x	21
27	Juni 1985 .....	x	1 486	212	299	x	59	x	x	20
28	April 1986 .....	x	1 548	217	308	x	62	x	x	20
29	März 1987 .....	x	1 571	220	316	x	65	x	x	18
30	April 1988 .....	x	1 565	218	317	x	74	x	x	19
31	April 1989 .....	x	1 556	207	305	x	76	x	x	20
32	April 1990 .....	x	1 532	217	282	x	73	x	x	23
33	April 1991 .....	2 146	1 552	226	290	140	75	65	93	23
34	Mai 1992 .....	2 192	1 599	235	292	142	75	67	96	24
35	April 1993 .....	2 228	1 623	232	296	144	78	65	103	23
36	April 1994 .....	2 279	1 650	236	300	146	79	67	104	21

<sup>a)</sup> Ergebnis des Mikrozensus - Bevölkerung am Familienwohnsitz -  
Als Alleinerziehende zählen auch Väter und Mütter mit volljährigen Kindern -  
Einschl. der Alleinerziehenden, die Partner in einer nichtehelichen Lebensgemeinschaft sind

**Reihen**

Bezugsperson und Ländern ab 1974 \*)

1 000

Hamburg	Hessen	Mecklen- burg - Vor- pommern	Nieder- sachsen	Nord- rhein - West- falen	Rhein- land - Pfalz	Saar- land	Sachsen	Sachsen - Anhalt	Schleswig - Holstein	Thüringen	Lfd. Nr.
---------	--------	---------------------------------------	--------------------	------------------------------------	---------------------------	---------------	---------	---------------------	-------------------------	-----------	-------------

**ziehende**

46	116	x	168	391	88	25	x	x	59	x	1
50	115	x	164	385	91	27	x	x	63	x	2
51	120	x	169	388	94	24	x	x	62	x	3
53	127	x	170	395	96	28	x	x	63	x	4
53	125	x	176	407	93	31	x	x	58	x	5
53	126	x	180	406	86	32	x	x	64	x	6
54	131	x	184	423	88	31	x	x	71	x	7
56	134	x	190	437	94	30	x	x	73	x	8
55	148	x	213	436	102	31	x	x	83	x	9
62	154	x	217	478	98	31	x	x	82	x	10
58	157	x	220	493	98	30	x	x	82	x	11
57	158	x	221	477	103	31	x	x	84	x	12
59	160	x	215	478	101	29	x	x	85	x	13
62	160	x	205	470	109	33	x	x	84	x	14
63	168	89	219	470	105	35	188	113	84	112	15
60	171	86	227	490	110	35	188	116	82	108	16
64	178	86	227	492	118	36	188	120	88	110	17
73	176	92	233	505	119	35	197	122	90	108	18

runter:

**ziehende Frauen**

40	99	x	144	342	77	21	x	x	50	x	19
42	98	x	140	332	78	22	x	x	53	x	20
43	100	x	145	332	81	20	x	x	53	x	21
46	109	x	147	340	82	23	x	x	53	x	22
46	105	x	148	344	80	25	x	x	49	x	23
45	105	x	151	337	73	27	x	x	53	x	24
45	109	x	155	352	74	26	x	x	58	x	25
45	110	x	158	361	78	26	x	x	62	x	26
46	125	x	180	366	84	27	x	x	69	x	27
51	132	x	183	401	83	26	x	x	67	x	28
48	132	x	184	410	83	25	x	x	71	x	29
46	130	x	179	399	88	25	x	x	70	x	30
51	136	x	181	401	85	25	x	x	69	x	31
54	136	x	170	394	90	27	x	x	67	x	32
54	140	75	179	386	87	27	159	102	68	100	33
51	139	74	189	407	93	28	156	103	66	97	34
55	142	72	191	407	97	28	160	107	74	99	35
63	141	79	195	414	98	28	175	107	74	98	36

**7 Lange**  
**7.24 Familien mit Kindern**  
**7.24.1 Mit Kindern**  
**In**

Lfd. Nr.	Zeitpunkt	Deutschland	Früheres Bundesgebiet	Baden-Württemberg	Bayern	Berlin			Brandenburg	Bremen
						zusammen	Berlin - West	Berlin - Ost		
										<b>mit</b>
1	April 1972 .....	x	5 052	689	894	x	175	x	x	64
2	April 1974 .....	x	5 081	720	904	x	165	x	x	62
3	Mai 1976 .....	x	4 938	688	901	x	152	x	x	58
4	April 1978 .....	x	4 996	700	903	x	149	x	x	62
5	April 1982 .....	x	5 131	730	942	x	135	x	x	54
6	Juni 1985 .....	x	5 232	734	967	x	148	x	x	53
7	April 1986 .....	x	5 304	764	970	x	149	x	x	54
8	März 1987 .....	x	5 380	786	988	x	149	x	x	53
9	April 1988 .....	x	5 420	778	989	x	173	x	x	58
10	April 1989 .....	x	5 427	761	981	x	173	x	x	58
11	April 1990 .....	x	5 458	803	965	x	172	x	x	60
12	April 1991 .....	7 012	5 451	816	984	300	169	131	240	55
13	Mai 1992 .....	7 012	5 489	824	995	299	169	130	232	55
14	April 1993 .....	6 999	5 487	820	1 000	303	173	130	236	59
15	April 1994 .....	6 887	5 388	808	968	293	167	125	236	56
										<b>mit</b>
16	April 1972 .....	x	3 644	552	629	x	77	x	x	44
17	April 1974 .....	x	3 686	575	643	x	74	x	x	42
18	Mai 1976 .....	x	3 731	592	637	x	75	x	x	41
19	April 1978 .....	x	3 789	605	658	x	73	x	x	40
20	April 1982 .....	x	3 881	627	693	x	71	x	x	36
21	Juni 1985 .....	x	3 696	617	674	x	75	x	x	32
22	April 1986 .....	x	3 751	626	672	x	75	x	x	33
23	März 1987 .....	x	3 714	616	677	x	79	x	x	33
24	April 1988 .....	x	3 697	615	679	x	86	x	x	30
25	April 1989 .....	x	3 716	614	687	x	90	x	x	32
26	April 1990 .....	x	3 799	630	719	x	88	x	x	33
27	April 1991 .....	5 023	3 855	640	737	179	94	85	202	34
28	Mai 1992 .....	5 013	3 881	649	740	173	92	81	197	32
29	April 1993 .....	4 981	3 873	645	739	174	94	80	197	32
30	April 1994 .....	4 975	3 890	653	749	174	95	79	197	31

\*) Ergebnis des Mikrozensus.- Bevölkerung am Familienwohnsitz. -  
 Als Alleinerziehende zählen auch Väter und Mütter mit volljährigen Kindern. -  
 Einschl. der Alleinerziehenden, die Partner in einer nichtehelichen Lebensgemeinschaft sind.

**Reihen  
nach Ländern ab 1972 \*)  
ohne Altersbegrenzung  
1 000**

Hamburg	Hessen	Mecklen- burg - Vor- pommern	Nieder- sachsen	Nord- rhein - West- falen	Rhein- land - Pfaiz	Saar- land	Sachsen	Sachsen - Anhalt	Schleswig - Holstein	Thüringen	Lfd Nr.
---------	--------	---------------------------------------	--------------------	------------------------------------	---------------------------	---------------	---------	---------------------	-------------------------	-----------	------------

**1 Kind**

151	465	x	580	1 450	296	94	x	x	195	x	1
143	471	x	581	1 436	300	96	x	x	203	x	2
136	464	x	557	1 389	298	95	x	x	199	x	3
140	471	x	566	1 407	308	93	x	x	199	x	4
134	482	x	588	1 437	320	98	x	x	211	x	5
125	486	x	604	1 455	326	110	x	x	223	x	6
134	490	x	608	1 490	321	106	x	x	219	x	7
129	499	x	612	1 501	330	104	x	x	230	x	8
128	504	x	614	1 507	340	108	x	x	221	x	9
133	510	x	619	1 523	343	104	x	x	222	x	10
131	503	x	625	1 514	343	112	x	x	229	x	11
134	503	183	612	1 499	345	107	456	287	227	263	12
134	504	177	632	1 495	353	104	446	282	225	255	13
130	507	173	619	1 495	354	104	439	280	225	254	14
138	506	170	626	1 447	345	105	439	280	222	249	15

**2 Kindern**

97	338	x	431	1 018	227	73	x	x	158	x	16
93	338	x	436	1 024	227	74	x	x	162	x	17
95	347	x	451	1 028	232	72	x	x	162	x	18
90	359	x	453	1 050	229	68	x	x	164	x	19
85	363	x	465	1 070	239	67	x	x	166	x	20
76	355	x	429	981	234	64	x	x	160	x	21
77	367	x	435	991	243	68	x	x	166	x	22
73	360	x	440	972	239	66	x	x	161	x	23
71	352	x	427	969	243	67	x	x	157	x	24
69	351	x	432	967	247	64	x	x	162	x	25
74	351	x	440	1 014	241	57	x	x	153	x	26
74	355	163	457	1 009	244	59	320	204	150	195	27
76	361	158	459	1 012	240	66	307	198	155	190	28
76	363	153	464	1 010	233	62	304	187	154	187	29
79	361	145	458	1 016	236	61	302	182	152	180	30

**7 Lange**  
**7.24 Familien mit Kindern**  
**7.24.1 Mit Kindern**  
**in**

Lfd. Nr.	Zeitpunkt	Deutschland	Früheres Bundesgebiet	Baden-Württemberg	Bayern	Berlin			Brandenburg	Bremen
						zusammen	Berlin - West	Berlin - Ost		

**mit 3 Kindern**

1	April 1972	x	2 400	410	449	x	32	x	x	17
2	April 1974	x	2 326	392	431	x	32	x	x	19
3	Mai 1976	x	2 220	371	410	x	34	x	x	19
4	April 1978	x	2 095	350	399	x	28	x	x	16
5	April 1982	x	1 840	312	358	x	33	x	x	22
6	Juni 1985	x	1 467	269	266	x	25	x	x	11
7	April 1986	x	1 425	256	261	x	25	x	x	12
8	März 1987	x	1 388	254	254	x	27	x	x	9
9	April 1988	x	1 340	251	248	x	29	x	x	10
10	April 1989	x	1 315	251	251	x	35	x	x	10
11	April 1990	x	1 342	239	267	x	28	x	x	11
12	April 1991	1 604	1 362	240	266	45	31	14	44	12
13	Mai 1992	1 593	1 356	244	270	48	33	15	42	13
14	April 1993	1 616	1 388	244	272	47	34	13	42	12
15	April 1994	1 607	1 387	237	269	47	34	13	40	12

**Ins**

16	April 1972	x	11 096	1 651	1 972	x	284	x	x	125
17	April 1974	x	11 093	1 686	1 979	x	271	x	x	122
18	Mai 1976	x	10 889	1 651	1 948	x	261	x	x	118
19	April 1978	x	10 879	1 655	1 960	x	249	x	x	118
20	April 1982	x	10 852	1 668	1 993	x	239	x	x	112
21	Juni 1985	x	10 395	1 619	1 907	x	247	x	x	96
22	April 1986	x	10 480	1 645	1 904	x	249	x	x	98
23	März 1987	x	10 482	1 656	1 918	x	255	x	x	95
24	April 1988	x	10 457	1 644	1 916	x	288	x	x	98
25	April 1989	x	10 458	1 626	1 920	x	298	x	x	101
26	April 1990	x	10 600	1 672	1 951	x	288	x	x	104
27	April 1991	13 639	10 668	1 695	1 988	524	294	230	486	101
28	Mai 1992	13 618	10 726	1 717	2 005	519	294	226	471	101
29	April 1993	13 595	10 748	1 710	2 011	524	300	223	474	104
30	April 1994	13 469	10 665	1 698	1 986	514	296	217	473	99

\*) Ergebnis des Mikrozensus.- Bevölkerung am Familienwohnsitz. -  
 Als Alleinerziehende zählen auch Väter und Mütter mit volljährigen Kindern. -  
 Einschl. der Alleinerziehenden, die Partner in einer nichtehelichen Lebensgemeinschaft sind.



**Reihen  
nach Ländern ab 1972 \*)  
ohne Altersbegrenzung  
1 000**

Hamburg	Hessen	Mecklen- burg - Vor- pommern	Nieder- sachsen	Nord- rhein - West- falen	Rhein- land - Pfalz	Saar- land	Sachsen	Sachsen - Anhalt	Schleswig - Holstein	Thuringen	Lfd. Nr.
---------	--------	---------------------------------------	--------------------	------------------------------------	---------------------------	---------------	---------	---------------------	-------------------------	-----------	-------------

**und mehr**

34	185	x	299	668	159	47	x	x	100	x	1
32	181	x	296	647	156	47	x	x	94	x	2
30	172	x	286	628	140	42	x	x	90	x	3
26	152	x	269	596	134	38	x	x	86	x	4
29	139	x	236	495	113	32	x	x	72	x	5
21	121	x	187	400	87	23	x	x	59	x	6
21	112	x	185	395	82	20	x	x	57	x	7
20	104	x	178	381	82	20	x	x	58	x	8
19	101	x	175	359	76	20	x	x	54	x	9
19	101	x	170	340	71	19	x	x	49	x	10
22	108	x	162	363	74	19	x	x	48	x	11
23	112	41	165	366	75	19	67	39	51	37	12
23	108	39	158	363	78	17	65	38	48	38	13
26	104	35	162	385	81	16	66	38	51	34	14
24	106	33	167	387	81	17	65	37	54	32	15

**gesamt**

281	988	x	1 310	3 137	682	214	x	x	454	x	16
268	990	x	1 313	3 107	683	216	x	x	459	x	17
261	982	x	1 293	3 046	670	209	x	x	451	x	18
256	982	x	1 288	3 053	671	200	x	x	448	x	19
247	985	x	1 289	3 003	671	197	x	x	448	x	20
222	961	x	1 221	2 836	647	196	x	x	443	x	21
232	968	x	1 228	2 877	645	194	x	x	441	x	22
222	963	x	1 230	2 854	650	190	x	x	449	x	23
218	956	x	1 216	2 835	659	195	x	x	431	x	24
220	963	x	1 221	2 830	661	187	x	x	432	x	25
226	962	x	1 228	2 891	659	187	x	x	430	x	26
232	970	387	1 235	2 875	664	186	843	529	429	495	27
232	974	375	1 248	2 870	671	187	818	519	428	484	28
232	975	361	1 244	2 890	668	182	809	505	430	475	29
241	972	348	1 251	2 850	662	183	806	499	428	461	30

**7 Lange**  
**7.24 Familien mit Kindern**  
**7.24.2 Mit Kindern**  
**in**

Lfd. Nr.	Zeitpunkt	Deutschland	Früheres Bundesgebiet	Baden-Württemberg	Bayern	Berlin			Brandenburg	Bremen
						zusammen	Berlin - West	Berlin - Ost		
										<b>mit</b>
1	April 1972	x	3 960	536	705	x	125	x	x	49
2	April 1974	x	4 051	583	725	x	122	x	x	48
3	Mai 1976	x	4 004	569	727	x	122	x	x	48
4	April 1978	x	4 086	588	733	x	117	x	x	46
5	April 1982	x	4 245	627	749	x	109	x	x	43
6	Juni 1985	x	4 052	589	725	x	113	x	x	41
7	April 1986	x	3 973	589	722	x	110	x	x	39
8	März 1987	x	3 856	576	706	x	112	x	x	37
9	April 1988	x	3 756	547	691	x	126	x	x	39
10	April 1989	x	3 697	536	674	x	127	x	x	40
11	April 1990	x	3 694	542	657	x	126	x	x	39
12	April 1991	4 823	3 663	551	664	231	124	107	175	39
13	Mai 1992	4 803	3 655	556	679	231	124	107	173	38
14	April 1993	4 820	3 671	555	674	236	129	107	176	41
15	April 1994	4 774	3 627	549	657	231	127	104	180	38
										<b>mit</b>
16	April 1972	x	2 993	460	523	x	65	x	x	34
17	April 1974	x	3 023	468	528	x	63	x	x	36
18	Mai 1976	x	3 041	475	514	x	64	x	x	34
19	April 1978	x	3 013	477	515	x	62	x	x	33
20	April 1982	x	2 879	466	521	x	56	x	x	28
21	Juni 1985	x	2 518	425	465	x	58	x	x	20
22	April 1986	x	2 497	424	453	x	57	x	x	22
23	März 1987	x	2 404	406	450	x	58	x	x	22
24	April 1988	x	2 408	409	456	x	65	x	x	20
25	April 1989	x	2 452	407	464	x	71	x	x	21
26	April 1990	x	2 527	416	491	x	65	x	x	23
27	April 1991	3 539	2 610	434	511	147	73	74	159	22
28	Mai 1992	3 555	2 662	447	514	142	74	69	155	23
29	April 1993	3 577	2 717	444	527	143	76	67	151	24
30	April 1994	3 608	2 788	468	538	140	76	64	151	22

\*) Ergebnis des Mikrozensus.- Bevölkerung am Familienwohnsitz -  
 Als Alleinerziehende zählen auch Väter und Mütter mit volljährigen Kindern. -  
 Einschl. der Alleinerziehenden, die Partner in einer nichtehelichen Lebensgemeinschaft sind

**Reihen  
nach Ländern ab 1972 \*)  
unter 18 Jahren  
1 000**

Hamburg	Hessen	Mecklen- burg - Vor- pommern	Nieder- sachsen	Nord- rhein - West- falen	Rhein- land - Pfalz	Saar- land	Sachsen	Sachsen - Anhalt	Schleswig - Holstein	Thüringen	Lfd Nr
---------	--------	---------------------------------------	--------------------	------------------------------------	---------------------------	---------------	---------	---------------------	-------------------------	-----------	-----------

**1 Kind**

114	371	x	453	1 138	237	77	x	x	155	x	1
112	374	x	462	1 150	234	78	x	x	163	x	2
109	385	x	448	1 126	236	79	x	x	156	x	3
116	384	x	460	1 157	248	77	x	x	160	x	4
112	405	x	480	1 195	266	80	x	x	178	x	5
96	386	x	464	1 135	247	85	x	x	171	x	6
98	375	x	448	1 117	235	78	x	x	163	x	7
93	356	x	429	1 071	241	73	x	x	162	x	8
88	348	x	426	1 026	233	75	x	x	157	x	9
89	344	x	422	1 013	233	72	x	x	149	x	10
83	335	x	419	1 024	235	74	x	x	159	x	11
84	333	132	415	996	232	72	338	213	152	196	12
88	334	132	409	978	232	71	334	209	146	193	13
90	347	135	405	983	230	71	331	209	146	190	14
98	343	132	407	977	217	70	333	209	144	189	15

**2 Kindern**

75	271	x	357	837	181	59	x	x	131	x	16
78	273	x	356	843	182	60	x	x	136	x	17
79	279	x	372	845	186	54	x	x	139	x	18
73	285	x	368	837	176	50	x	x	137	x	19
61	266	x	359	781	169	45	x	x	126	x	20
52	238	x	288	673	153	40	x	x	108	x	21
53	238	x	285	657	160	42	x	x	107	x	22
48	230	x	276	618	150	41	x	x	105	x	23
45	222	x	267	622	157	41	x	x	104	x	24
47	225	x	278	634	155	41	x	x	109	x	25
51	229	x	294	671	151	35	x	x	101	x	26
55	237	128	302	678	158	38	258	159	102	152	27
55	239	125	311	694	160	41	247	153	105	144	28
57	248	120	319	715	159	40	238	143	107	141	29
57	253	109	332	724	169	41	233	135	110	128	30

**7 Lange**  
**7.24 Familien mit Kindern**  
**7.24.2 Mit Kindern**  
**in**

Lfd. Nr.	Zeitpunkt	Deutschland	Früheres Bundesgebiet	Baden-Württemberg	Bayern	Berlin			Brandenburg	Bremen
						zusammen	Berlin - West	Berlin - Ost		
<b>mit 3 Kindern</b>										
1	April 1972 .....	x	1 863	315	347	x	26	x	x	15
2	April 1974 .....	x	1 751	300	324	x	27	x	x	15
3	Mai 1976 .....	x	1 608	268	293	x	29	x	x	14
4	April 1978 .....	x	1 425	230	268	x	23	x	x	11
5	April 1982 .....	x	1 044	172	200	x	25	x	x	15
6	Juni 1985 .....	x	768	130	137	x	18	x	x	7
7	April 1986 .....	x	746	127	132	x	19	x	x	7
8	März 1987 .....	x	746	135	133	x	21	x	x	6
9	April 1988 .....	x	747	139	133	x	22	x	x	7
10	April 1989 .....	x	766	143	139	x	27	x	x	7
11	April 1990 .....	x	818	144	158	x	22	x	x	7
12	April 1991 .....	1 040	853	145	160	35	23	12	35	9
13	Mai 1992 .....	1 073	891	154	171	39	26	13	34	9
14	April 1993 .....	1 088	918	158	170	37	26	11	33	9
15	April 1994 .....	1 098	937	157	172	38	27	11	30	9
<b>Zu</b>										
16	April 1972 .....	x	8 816	1 312	1 575	x	216	x	x	98
17	April 1974 .....	x	8 824	1 351	1 577	x	212	x	x	98
18	Mai 1976 .....	x	8 653	1 312	1 533	x	215	x	x	96
19	April 1978 .....	x	8 524	1 295	1 515	x	202	x	x	90
20	April 1982 .....	x	8 167	1 265	1 470	x	190	x	x	87
21	Juni 1985 .....	x	7 338	1 144	1 327	x	189	x	x	68
22	April 1986 .....	x	7 216	1 140	1 306	x	186	x	x	68
23	März 1987 .....	x	7 006	1 117	1 289	x	190	x	x	64
24	April 1988 .....	x	6 910	1 094	1 281	x	213	x	x	66
25	April 1989 .....	x	6 915	1 086	1 278	x	225	x	x	67
26	April 1990 .....	x	7 039	1 102	1 305	x	214	x	x	69
27	April 1991 .....	9 403	7 126	1 130	1 335	413	221	192	370	70
28	Mai 1992 .....	9 432	7 207	1 157	1 364	412	224	189	362	70
29	April 1993 .....	9 486	7 306	1 157	1 370	416	231	185	361	74
30	April 1994 .....	9 479	7 352	1 173	1 367	409	229	180	361	69

\*) Ergebnis des Mikrozensus.- Bevölkerung am Familienwohnsitz -  
 Als Alleinerziehende zählen auch Väter und Mütter mit volljährigen Kindern. -  
 Einschl. der Alleinerziehenden, die Partner in einer nichtehelichen Lebensgemeinschaft sind.

**Reihen  
nach Ländern ab 1972 \*)  
unter 18 Jahren  
1 000**

Hamburg	Hessen	Mecklen- burg - Vor- pommern	Nieder- sachsen	Nord- rhein - West- falen	Rhein- land - Pfalz	Saar- land	Sachsen	Sachsen - Anhalt	Schleswig - Holstein	Thüringen	Lfd Nr.
---------	--------	---------------------------------------	--------------------	------------------------------------	---------------------------	---------------	---------	---------------------	-------------------------	-----------	------------

**und mehr**

27	147	x	231	519	119	36	x	x	81	x	1
25	135	x	223	484	113	31	x	x	75	x	2
23	121	x	209	459	96	26	x	x	71	x	3
19	103	x	184	415	88	21	x	x	64	x	4
18	76	x	136	284	59	16	x	x	43	x	5
14	63	x	96	215	45	10	x	x	32	x	6
14	61	x	93	210	41	10	x	x	33	x	7
13	58	x	91	207	41	9	x	x	32	x	8
14	57	x	89	202	42	9	x	x	33	x	9
13	60	x	92	202	43	10	x	x	31	x	10
16	69	x	98	221	44	11	x	x	31	x	11
16	72	32	100	237	46	10	52	30	34	26	12
18	73	29	99	244	52	10	50	29	35	27	13
19	69	25	105	258	56	11	50	28	37	23	14
18	68	23	111	269	56	12	47	27	39	22	15

**sammen**

216	789	x	1 040	2 494	537	171	x	x	368	x	16
215	782	x	1 041	2 476	529	169	x	x	374	x	17
210	784	x	1 030	2 430	518	160	x	x	365	x	18
208	771	x	1 012	2 409	512	149	x	x	360	x	19
192	747	x	975	2 260	494	141	x	x	348	x	20
161	686	x	848	2 023	445	135	x	x	311	x	21
165	675	x	826	1 984	436	129	x	x	303	x	22
154	644	x	796	1 896	433	123	x	x	299	x	23
148	627	x	782	1 850	432	124	x	x	294	x	24
148	629	x	792	1 850	430	122	x	x	288	x	25
150	633	x	811	1 916	430	120	x	x	290	x	26
155	643	292	817	1 910	436	121	647	402	288	374	27
160	646	286	819	1 916	443	122	631	392	286	364	28
166	664	280	829	1 956	445	123	619	380	291	354	29
172	665	264	849	1 969	441	123	612	370	293	340	30

**7 Lange Reihen**  
**7.25 Ehepaare nach der Erwerbstätigkeit der Ehepartner ab 1972\*)**  
**7.25.1 Insgesamt**

Zeitpunkt	Ins-gesamt		Beide Ehepartner erwerbstätig		Ehemann allein erwerbstätig		Ehefrau allein erwerbstätig		Beide Ehepartner nichterwerbstätig	
	1 000	% <sup>1)</sup>	1 000	% <sup>1)</sup>	1 000	% <sup>1)</sup>	1 000	% <sup>1)</sup>	1 000	% <sup>1)</sup>
<b>Insgesamt</b>										
<b>Früheres Bundesgebiet</b>										
April 1972 .....	15 307	5 349	34,9	7 059	46,1	335	2,2	2 565	16,8	
April 1974 .....	15 491	5 545	35,8	6 748	43,6	399	2,6	2 800	18,1	
Mai 1976 .....	15 255	5 291	34,7	6 432	42,2	461	3,0	3 071	20,1	
April 1978 .....	15 138	5 306	35,1	6 252	41,3	450	3,0	3 131	20,7	
April 1982 .....	15 117	5 428	35,9	5 855	38,7	508	3,4	3 327	22,0	
Juni 1985 .....	14 799	5 095	34,4	5 535	37,4	543	3,7	3 625	24,5	
April 1986 .....	14 746	5 118	34,7	5 437	36,9	559	3,8	3 631	24,6	
März 1987 .....	14 775	5 104	34,5	5 384	36,4	574	3,9	3 713	25,1	
April 1988 .....	14 897	5 201	34,9	5 353	35,9	561	3,8	3 783	25,4	
April 1989 .....	15 026	5 338	35,5	5 302	35,3	555	3,7	3 831	25,5	
April 1990 .....	15 302	6 015	39,3	4 957	32,4	584	3,8	3 747	24,5	
April 1991 .....	15 517	6 203	40,0	4 879	31,4	601	3,9	3 833	24,7	
Mai 1992 .....	15 712	6 379	40,6	4 754	30,3	651	4,1	3 929	25,0	
April 1993 .....	15 836	6 239	39,4	4 717	29,8	742	4,7	4 137	26,1	
April 1994 .....	15 851	6 152	38,8	4 553	28,7	815	5,1	4 331	27,3	
<b>Deutschland</b>										
April 1991 .....	19 492	8 476	43,5	5 460	28,0	842	4,3	4 715	24,2	
Mai 1992 .....	19 633	8 211	41,8	5 463	27,8	929	4,7	5 030	25,6	
April 1993 .....	19 704	7 946	40,3	5 416	27,5	1 043	5,3	5 299	26,9	
April 1994 .....	19 662	7 870	40,0	5 211	26,5	1 105	5,6	5 476	27,8	
<b>ohne Kinder</b>										
<b>Früheres Bundesgebiet</b>										
April 1972 .....	5 674	1 865	32,9	1 525	26,9	199	3,5	2 084	36,7	
April 1974 .....	5 858	1 926	32,9	1 424	24,3	235	4,0	2 273	38,8	
Mai 1976 .....	5 823	1 803	31,0	1 295	22,2	264	4,5	2 461	42,3	
April 1978 .....	5 774	1 783	30,9	1 205	20,9	261	4,5	2 526	43,7	
April 1982 .....	5 923	1 779	30,0	1 196	20,2	279	4,7	2 669	45,1	
Juni 1985 .....	6 164	1 810	29,4	1 182	19,2	300	4,9	2 872	46,6	
April 1986 .....	6 097	1 795	29,4	1 140	18,7	305	5,0	2 858	46,9	
März 1987 .....	6 157	1 791	29,1	1 148	18,7	310	5,0	2 908	47,2	
April 1988 .....	6 305	1 844	29,3	1 148	18,2	312	4,9	3 000	47,6	
April 1989 .....	6 408	1 912	29,8	1 148	17,9	307	4,8	3 041	47,5	
April 1990 .....	6 525	2 084	31,9	1 146	16,6	327	5,3	2 968	45,5	
April 1991 .....	6 706	2 168	32,3	1 151	17,2	334	5,0	3 054	45,5	
Mai 1992 .....	6 890	2 213	32,1	1 162	16,9	361	5,2	3 154	45,8	
April 1993 .....	7 037	2 191	31,1	1 153	16,4	413	5,9	3 280	46,6	
April 1994 .....	7 167	2 149	30,0	1 134	15,8	452	6,3	3 432	47,9	
<b>Deutschland</b>										
April 1991 .....	8 394	2 731	32,5	1 395	16,6	448	5,3	3 820	45,5	
Mai 1992 .....	8 601	2 627	30,5	1 397	16,2	499	5,8	4 077	47,4	
April 1993 .....	8 755	2 559	29,2	1 385	15,8	565	6,4	4 247	48,5	
April 1994 .....	8 889	2 532	28,5	1 358	15,3	602	6,8	4 398	49,5	

\*) Ergebnis des Mikrozensus. - Bevölkerung am Familienwohnsitz.

1) Anteil an Spalte Insgesamt.

**7 Lange Reihen**  
**7.25 Ehepaare nach der Erwerbstätigkeit der Ehepartner ab 1972\*)**  
**7.25.1 Insgesamt**

Zeitpunkt	Ins-gesamt		Beide Ehepartner erwerbstätig		Ehemann allein erwerbstätig		Ehefrau allein erwerbstätig		Beide Ehepartner nichterwerbstätig	
	1 000	% <sup>1)</sup>	1 000	% <sup>1)</sup>	1 000	% <sup>1)</sup>	1 000	% <sup>1)</sup>	1 000	% <sup>1)</sup>
<b>mit Kindern (ohne Altersbegrenzung)</b>										
Früheres Bundesgebiet										
April 1972 .....	9 634	3 483	36,2	5 534	57,4	136	1,4	481	5,0	
April 1974 .....	9 634	3 619	37,6	5 324	55,3	163	1,7	527	5,5	
Mai 1976 .....	9 431	3 487	37,0	5 137	54,5	197	2,1	610	6,5	
April 1978 .....	9 364	3 522	37,6	5 047	53,9	189	2,0	605	6,5	
April 1982 .....	9 193	3 648	39,7	4 658	50,7	229	2,5	658	7,2	
Juni 1985 .....	8 635	3 285	38,0	4 353	50,4	243	2,8	753	8,7	
April 1986 .....	8 649	3 323	38,4	4 298	49,7	254	2,9	773	8,9	
März 1987 .....	8 618	3 313	38,4	4 236	49,2	264	3,1	805	9,3	
April 1988 .....	8 592	3 357	39,1	4 204	48,9	249	2,9	782	9,1	
April 1989 .....	8 619	3 426	39,7	4 155	48,2	248	2,9	790	9,2	
April 1990 .....	8 778	3 931	44,8	3 811	43,4	257	2,9	779	8,9	
April 1991 .....	8 810	4 036	45,8	3 729	42,3	267	3,0	779	8,8	
Mai 1992 .....	8 822	4 166	47,2	3 591	40,7	290	3,3	775	8,8	
April 1993 .....	8 799	4 048	46,0	3 564	40,5	329	3,7	857	9,7	
April 1994 .....	8 683	4 003	46,1	3 419	39,4	363	4,2	899	10,4	
Deutschland										
April 1991 .....	11 098	5 745	51,8	4 065	36,6	394	3,5	894	8,1	
Mai 1992 .....	11 032	5 584	50,6	4 066	36,9	430	3,9	952	8,6	
April 1993 .....	10 948	5 386	49,2	4 031	36,8	478	4,4	1 052	9,6	
April 1994 .....	10 772	5 338	49,5	3 854	35,8	504	4,7	1 078	10,0	

\*) Ergebnis des Mikrozensus. - Bevölkerung am Familienwohnsitz.

<sup>1)</sup> Anteil an Spalte Insgesamt.

**7 Lange Reihen**  
**7.25 Ehepaare nach der Erwerbstätigkeit der Ehepartner ab 1972\*)**  
**7.25.2 Mit deutscher Bezugsperson**

Zeitpunkt	Ins- gesamt	Beide Ehepartner erwerbstätig		Ehemann allein erwerbstätig		Ehefrau allein erwerbstätig		Beide Ehepartner nichterwerbstätig	
	1 000	% <sup>1)</sup>	1 000	% <sup>1)</sup>	1 000	% <sup>1)</sup>	1 000	% <sup>1)</sup>	
<b>Zusammen</b>									
Früheres Bundesgebiet									
April 1972 .....	14 658	4 964	33,9	6 824	46,6	322	2,2	2 548	17,4
April 1974 .....	14 475	4 962	34,3	6 367	44,0	374	2,6	2 772	19,1
Mai 1976 .....	14 289	4 807	33,6	6 029	42,2	423	3,0	3 029	21,2
April 1978 .....	14 134	4 817	34,1	5 816	41,1	415	2,9	3 086	21,8
April 1982 .....	13 968	4 942	35,4	5 345	38,3	441	3,2	3 241	23,2
Juni 1985 .....	13 742	4 683	34,1	5 058	36,8	475	3,5	3 525	25,7
April 1986 .....	13 680	4 709	34,4	4 956	36,2	495	3,6	3 519	25,7
März 1987 .....	13 668	4 699	34,4	4 880	35,7	502	3,7	3 587	26,2
April 1988 .....	13 833	4 817	34,8	4 858	35,1	501	3,6	3 656	26,4
April 1989 .....	13 858	4 912	35,4	4 764	34,4	492	3,6	3 691	26,6
April 1990 .....	14 099	5 549	39,4	4 449	31,6	517	3,7	3 584	25,4
April 1991 .....	14 212	5 685	40,0	4 333	30,5	528	3,7	3 666	25,8
Mai 1992 .....	14 298	5 822	40,7	4 175	29,2	560	3,9	3 741	26,2
April 1993 .....	14 314	5 697	39,8	4 099	28,6	632	4,4	3 887	27,2
April 1994 .....	14 294	5 629	39,4	3 940	27,6	684	4,8	4 041	28,3
Deutschland									
April 1991 .....	18 159	7 941	43,7	4 909	27,0	765	4,2	4 545	25,0
Mai 1992 .....	18 181	7 638	42,0	4 876	26,8	836	4,6	4 832	26,6
April 1993 .....	18 131	7 383	43,7	4 786	27,0	925	4,2	5 038	25,0
April 1994 .....	18 051	7 329	40,6	4 583	25,4	966	5,4	5 173	28,7
<b>ohne Kinder</b>									
Früheres Bundesgebiet									
April 1972 .....	5 424	1 692	31,2	1 469	27,1	192	3,5	2 072	38,2
April 1974 .....	5 523	1 696	30,7	1 344	24,3	226	4,1	2 257	40,9
Mai 1976 .....	5 556	1 645	29,6	1 222	22,0	248	4,5	2 441	43,9
April 1978 .....	5 526	1 644	29,8	1 133	20,5	247	4,5	2 502	45,3
April 1982 .....	5 655	1 651	29,2	1 118	19,8	252	4,5	2 634	46,6
Juni 1985 .....	5 901	1 690	28,6	1 109	18,8	272	4,6	2 829	48,0
April 1986 .....	5 839	1 688	28,9	1 062	18,2	281	4,8	2 809	48,1
März 1987 .....	5 889	1 687	28,6	1 062	18,0	284	4,8	2 857	48,5
April 1988 .....	6 041	1 740	28,8	1 065	17,6	287	4,7	2 949	48,8
April 1989 .....	6 113	1 797	29,4	1 053	17,2	281	4,6	2 982	48,8
April 1990 .....	6 224	1 966	31,6	1 051	16,9	300	4,8	2 906	46,7
April 1991 .....	6 386	2 040	31,9	1 051	16,5	309	4,8	2 987	46,8
Mai 1992 .....	6 542	2 080	31,8	1 059	16,2	327	5,0	3 075	47,0
April 1993 .....	6 656	2 057	30,9	1 043	15,7	370	5,6	3 187	47,9
April 1994 .....	6 761	2 009	29,7	1 022	15,1	405	6,0	3 325	49,2
Deutschland									
April 1991 .....	8 065	2 599	32,2	1 293	16,0	422	5,2	3 751	46,5
Mai 1992 .....	8 239	2 491	30,2	1 291	15,7	464	5,6	3 993	48,5
April 1993 .....	8 356	2 418	28,9	1 271	15,2	518	6,2	4 149	49,6
April 1994 .....	8 467	2 388	28,2	1 242	14,7	551	6,5	4 287	50,6

\*) Ergebnis des Mikrozensus. - Bevölkerung am Familienwohnsitz.

1) Anteil an Spalte Insgesamt.



**7 Lange Reihen**  
**7.25 Ehepaare nach der Erwerbstätigkeit der Ehepartner ab 1972\*)**  
**7.25.2 Mit deutscher Bezugsperson**

Zeitpunkt	Ins-gesamt		Beide Ehepartner erwerbstätig		Ehemann allein erwerbstätig		Ehefrau allein erwerbstätig		Beide Ehepartner nichterwerbstätig	
	1 000	% <sup>1)</sup>	1 000	% <sup>1)</sup>	1 000	% <sup>1)</sup>	1 000	% <sup>1)</sup>	1 000	% <sup>1)</sup>
<b>mit Kindern (ohne Altersbegrenzung)</b>										
Früheres Bundesgebiet										
April 1972 .....	9 233	3 272	35,4	5 355	58,0	131	1,4	477	5,2	
April 1974 .....	8 952	3 266	36,5	5 022	56,1	148	1,7	515	5,8	
Mai 1976 .....	8 732	3 162	36,2	4 807	55,0	175	2,0	588	6,7	
April 1978 .....	8 609	3 173	36,9	4 683	54,4	168	2,0	585	6,8	
April 1982 .....	8 313	3 291	39,6	4 227	50,8	189	2,3	607	7,3	
Juni 1985 .....	7 841	2 993	38,2	3 949	50,4	203	2,6	696	8,9	
April 1986 .....	7 840	3 021	38,5	3 894	49,7	214	2,7	711	9,1	
März 1987 .....	7 779	3 012	38,7	3 818	49,1	218	2,8	730	9,4	
April 1988 .....	7 792	3 077	39,5	3 793	48,7	214	2,8	707	9,1	
April 1989 .....	7 746	3 115	40,2	3 711	47,9	211	2,7	709	9,1	
April 1990 .....	7 875	3 583	45,5	3 398	43,1	217	2,8	678	8,6	
April 1991 .....	7 827	3 645	46,6	3 283	41,9	219	2,8	679	8,7	
Mai 1992 .....	7 756	3 742	48,2	3 116	40,2	233	3,0	665	8,6	
April 1993 .....	7 658	3 640	47,5	3 056	39,9	262	3,4	700	9,1	
April 1994 .....	7 533	3 620	48,1	2 918	38,7	279	3,7	715	9,5	
Deutschland										
April 1991 .....	10 095	5 342	52,9	3 615	35,8	344	3,4	794	7,9	
Mai 1992 .....	9 942	5 148	51,8	3 585	36,1	371	3,7	839	8,4	
April 1993 .....	9 775	4 964	50,8	3 515	36,0	407	4,2	889	9,1	
April 1994 .....	9 584	4 942	51,6	3 341	34,9	415	4,3	886	9,2	

\*) Ergebnis des Mikrozensus. - Bevölkerung am Familienwohnsitz.

1) Anteil an Spalte Insgesamt.

**7 Lange Reihen**  
**7.25 Ehepaare nach der Erwerbstätigkeit der Ehepartner ab 1972\*)**  
**7.25.3 Mit ausländischer Bezugsperson**

Zeitpunkt	Ins-gesamt		Beide Ehepartner erwerbstätig		Ehemann allein erwerbstätig		Ehefrau allein erwerbstätig		Beide Ehepartner nichterwerbstätig	
	1 000	% <sup>1)</sup>	1 000	% <sup>1)</sup>	1 000	% <sup>1)</sup>	1 000	% <sup>1)</sup>	1 000	% <sup>1)</sup>
<b>Zusammen</b>										
Früheres Bundesgebiet										
April 1972 .....	649	385	59,3	235	36,2	12	1,9	17	2,6	
April 1974 .....	1 017	583	57,3	382	37,5	25	2,4	28	2,7	
Mai 1976 .....	966	484	50,1	403	41,7	38	3,9	42	4,3	
April 1978 .....	1 004	489	48,7	435	43,3	35	3,5	45	4,5	
April 1982 .....	1 149	486	42,3	510	44,4	67	5,8	86	7,5	
Juni 1985 .....	1 057	412	39,0	477	45,1	68	6,4	100	9,5	
April 1986 .....	1 066	409	38,4	482	45,2	64	6,0	112	10,5	
März 1987 .....	1 107	405	36,6	505	45,6	71	6,4	126	11,4	
April 1988 .....	1 064	384	36,1	494	46,4	59	5,5	127	11,9	
April 1989 .....	1 168	426	36,5	539	46,1	63	5,4	141	12,1	
April 1990 .....	1 204	466	38,7	507	42,1	67	5,6	163	13,5	
April 1991 .....	1 304	518	39,7	546	41,9	73	5,6	167	12,8	
Mai 1992 .....	1 414	557	39,4	579	40,9	90	6,4	188	13,3	
April 1993 .....	1 522	542	35,6	618	40,6	111	7,3	251	16,5	
April 1994 .....	1 557	523	33,6	613	39,3	131	8,4	291	18,7	
Deutschland										
April 1991 .....	1 333	535	40,2	551	41,4	76	5,7	170	12,7	
Mai 1992 .....	1 452	573	39,5	587	40,4	94	6,4	198	13,7	
April 1993 .....	1 572	563	35,8	630	40,1	117	7,5	262	16,6	
April 1994 .....	1 610	540	33,6	628	39,0	139	8,6	303	18,8	
<b>ohne Kinder</b>										
Früheres Bundesgebiet										
April 1972 .....	249	173	69,6	57	22,7	7	2,9	12	4,9	
April 1974 .....	335	230	68,6	80	23,7	10	2,9	16	4,8	
Mai 1976 .....	267	158	59,3	73	27,2	16	6,1	20	7,5	
April 1978 .....	249	139	56,0	72	28,8	14	5,6	24	9,7	
April 1982 .....	268	128	47,9	78	29,1	27	10,1	35	12,9	
Juni 1985 .....	264	120	45,6	73	27,8	27	10,4	43	16,2	
April 1986 .....	258	107	41,5	78	30,2	24	9,2	49	19,1	
März 1987 .....	268	104	39,0	87	32,3	25	9,5	51	19,2	
April 1988 .....	264	105	39,5	83	31,5	25	9,5	51	19,4	
April 1989 .....	295	115	39,1	95	32,1	26	8,7	59	20,0	
April 1990 .....	301	118	39,2	95	31,4	27	8,9	62	20,6	
April 1991 .....	321	128	39,9	100	31,2	25	7,8	68	21,1	
Mai 1992 .....	381	134	38,1	110	29,7	43	9,6	93	22,7	
April 1993 .....	381	134	35,2	110	29,0	43	11,3	93	24,5	
April 1994 .....	406	140	34,5	112	27,5	47	11,7	107	26,3	
Deutschland										
April 1991 .....	329	131	39,9	102	30,9	26	8,0	70	21,2	
Mai 1992 .....	362	136	37,7	106	29,3	35	9,6	84	23,3	
April 1993 .....	399	141	35,3	114	28,5	46	11,5	98	24,6	
April 1994 .....	422	144	34,2	115	34,2	51	34,2	111	34,2	

\*) Ergebnis des Mikrozensus. - Bevölkerung am Familienwohnsitz.

1) Anteil an Spalte Insgesamt.

**7 Lange Reihen**  
**7.25 Ehepaare nach der Erwerbstätigkeit der Ehepartner ab 1972\*)**  
**7.25.3 Mit ausländischer Bezugsperson**

Zeitpunkt	Ins-gesamt		Beide Ehepartner erwerbstätig		Ehemann allein erwerbstätig		Ehefrau allein erwerbstätig		Beide Ehepartner nichterwerbstätig	
	1 000	% <sup>1)</sup>	1 000	% <sup>1)</sup>	1 000	% <sup>1)</sup>	1 000	% <sup>1)</sup>	1 000	% <sup>1)</sup>
<b>mit Kindern (ohne Altersbegrenzung)</b>										
Früheres Bundesgebiet										
April 1972 .....	400	212	52,9	179	44,7	5	0,0	5	0,0	
April 1974 .....	681	352	51,7	302	44,3	15	2,2	12	1,7	
Mai 1976 .....	699	326	46,6	330	47,3	22	3,1	22	3,1	
April 1978 .....	755	349	46,3	364	48,2	21	2,8	21	2,7	
April 1982 .....	880	357	40,6	432	49,1	40	4,5	51	5,8	
Juni 1985 .....	794	292	36,8	404	50,9	40	5,1	57	7,2	
April 1986 .....	808	302	37,4	404	49,9	40	5,0	62	7,7	
März 1987 .....	840	301	35,8	418	49,8	46	5,5	75	8,9	
April 1988 .....	800	280	34,9	411	51,4	34	4,3	75	9,4	
April 1989 .....	873	310	35,6	444	50,9	37	4,2	82	9,3	
April 1990 .....	902	348	38,6	413	45,7	40	4,4	102	11,3	
April 1991 .....	984	390	39,7	446	45,4	48	4,8	99	10,1	
Mai 1992 .....	1 066	424	39,8	476	44,6	57	5,3	110	10,3	
April 1993 .....	1 141	408	35,8	508	44,5	67	5,9	157	13,8	
April 1994 .....	1 151	383	33,3	501	43,5	83	7,2	184	15,9	
Deutschland										
April 1991 .....	1 004	404	40,2	449	44,8	50	5,0	100	10,0	
Mai 1992 .....	1 090	436	40,0	481	44,1	59	5,4	114	10,4	
April 1993 .....	1 173	422	36,0	516	44,0	71	6,1	163	13,9	
April 1994 .....	1 189	396	33,3	513	43,1	88	7,4	192	16,1	

\*) Ergebnis des Mikrozensus. - Bevölkerung am Familienwohnsitz.

<sup>1)</sup> Anteil an Spalte Insgesamt.

**7 Lange Reihen**  
**7.26 Durchschnittliche Zahl der Kinder in der Familie nach Familienstand der Bezugsperson**  
**sowie Altersgruppen der Kinder ab 1961\*)**

Zeitpunkt	Ins-gesamt	Ehe-paare	Alleinerziehende							
			Männer				Frauen			
			zu-sammen <sup>1)</sup>	ver-heratet getrennt-lebend	ver-witwet	ge-schre-den	zu-sammen	ledig	ver-heratet getrennt-lebend	ver-witwet

**Insgesamt (ohne Altersbegrenzung)**

Früheres Bundesgebiet												
6.6. 1961	1,80	1,88	1,48	1,34	1,50	1,43	1,48	1,19	1,50	1,51	1,54	1,54
27.5. 1970	1,89	1,96	1,57	1,76	1,48	1,52	1,47	1,23	1,61	1,44	1,64	1,64
April 1972	1,89	1,96	1,48	1,60	1,47	1,44	1,49	1,21	1,55	1,45	1,68	1,68
Mai 1973	1,89	1,95	1,49	1,61	1,49	1,44	1,50	1,21	1,62	1,45	1,69	1,69
Mai 1975	1,88	1,94	1,49	1,49	1,52	1,49	1,53	1,21	1,75	1,49	1,69	1,69
Mai 1976	1,87	1,92	1,47	1,49	1,51	1,43	1,52	1,16	1,71	1,46	1,70	1,70
April 1977	1,85	1,90	1,48	1,58	1,49	1,47	1,52	1,18	1,68	1,45	1,70	1,70
April 1978	1,83	1,89	1,47	1,52	1,49	1,42	1,51	1,17	1,70	1,44	1,68	1,68
April 1979	1,82	1,88	1,51	1,61	1,52	1,43	1,50	1,18	1,69	1,44	1,66	1,66
April 1980	1,81	1,86	1,46	1,45	1,50	1,45	1,50	1,18	1,65	1,45	1,63	1,63
Mar 1981	1,80	1,85	1,43	1,48	1,45	1,40	1,49	1,19	1,61	1,45	1,61	1,61
April 1982	1,77	1,83	1,43	1,47	1,48	1,36	1,48	1,18	1,63	1,44	1,58	1,58
Juni 1985	1,69	1,75	1,35	1,38	1,41	1,32	1,40	1,14	1,56	1,37	1,48	1,48
April 1986	1,68	1,74	1,36	1,42	1,40	1,32	1,40	1,14	1,54	1,37	1,48	1,48
März 1987	1,66	1,73	1,38	1,49	1,42	1,32	1,38	1,16	1,52	1,34	1,46	1,46
April 1988	1,65	1,71	1,34	1,35	1,40	1,31	1,38	1,16	1,52	1,34	1,46	1,46
April 1989	1,65	1,71	1,34	1,37	1,39	1,32	1,36	1,16	1,52	1,33	1,43	1,43
April 1990	1,65	1,72	1,32	1,39	1,35	1,29	1,37	1,18	1,57	1,33	1,44	1,44
April 1991	1,66	1,72	1,34	1,41	1,38	1,31	1,36	1,19	1,54	1,32	1,44	1,44
Mai 1992	1,66	1,72	1,31	1,40	1,33	1,28	1,37	1,20	1,60	1,31	1,45	1,45
April 1993	1,66	1,72	1,33	1,41	1,34	1,29	1,38	1,22	1,60	1,32	1,45	1,45
April 1994	1,67	1,73	1,33	1,47	1,32	1,30	1,38	1,21	1,60	1,31	1,46	1,46

Deutschland												
April 1991	1,64	1,71	1,33	1,41	1,38	1,32	1,37	1,20	1,54	1,31	1,48	1,48
Mai 1992	1,64	1,70	1,31	1,40	1,33	1,30	1,37	1,21	1,59	1,30	1,48	1,48
April 1993	1,64	1,71	1,33	1,40	1,35	1,31	1,38	1,21	1,60	1,32	1,48	1,48
April 1994	1,64	1,71	1,32	1,45	1,33	1,31	1,38	1,22	1,59	1,31	1,48	1,48

unter 3 Jahren												
Früheres Bundesgebiet												
6.6. 1961	1,11	1,11	1,05	1,05	1,07	1,09	1,06	1,05	1,06	1,06	1,06	1,09
27.5. 1970	1,11	1,12	1,11	1,11	1,06	1,09	1,08	1,06	1,09	1,07	1,10	1,10
April 1972	1,10	1,10	1,11	/	/	/	1,05	1,03	1,04	1,03	1,09	1,09
Mai 1973	1,09	1,09	1,06	/	/	/	1,06	1,03	1,05	1,07	1,09	1,09
Mai 1975	1,08	1,09	/	/	/	/	1,05	1,06	/	/	1,03	1,03
Mai 1976	1,09	1,09	1,00	/	/	/	1,03	1,02	1,06	1,04	1,03	1,03
April 1977	1,05	1,09	1,04	/	/	/	1,06	1,05	1,11	1,05	1,11	1,11
April 1978	1,08	1,08	1,06	/	/	/	1,05	1,05	1,04	1,04	1,07	1,07
April 1979	1,09	1,10	1,05	/	/	/	1,05	1,06	1,08	1,04	1,03	1,03
April 1980	1,09	1,09	1,09	/	/	/	1,05	1,06	1,05	1,05	1,04	1,04
Mai 1981	1,09	1,10	1,05	/	/	/	1,05	1,05	1,03	1,01	1,08	1,08
April 1982	1,09	1,10	1,03	/	/	/	1,07	1,05	1,09	1,04	1,09	1,09
Juni 1985	1,09	1,10	1,05	/	/	/	1,06	1,06	1,05	1,02	1,08	1,08
April 1986	1,09	1,09	1,06	/	/	/	1,05	1,03	1,09	1,02	1,08	1,08
März 1987	1,08	1,09	1,04	/	/	/	1,05	1,04	1,10	1,00	1,03	1,03
April 1988	1,09	1,09	1,05	/	/	/	1,04	1,03	1,07	1,03	1,05	1,05
April 1989	1,09	1,10	1,05	/	/	/	1,07	1,05	1,13	1,11	1,08	1,08
April 1990	1,10	1,11	1,08	/	/	/	1,05	1,05	1,05	1,12	1,05	1,05
April 1991	1,10	1,11	1,09	/	/	/	1,06	1,05	1,07	1,11	1,05	1,05
Mai 1992	1,11	1,11	1,04	/	/	/	1,06	1,06	1,08	1,03	1,06	1,06
April 1993	1,10	1,10	1,09	1,03	1,11	1,09	1,06	1,06	1,10	1,11	1,05	1,05
April 1994	1,10	1,11	1,04	1,10	1,00	1,00	1,06	1,06	1,07	1,12	1,04	1,04

Deutschland												
April 1991	1,09	1,10	1,05	/	/	1,05	1,05	1,04	1,07	1,10	1,05	1,05
Mai 1992	1,10	1,10	1,03	/	/	1,02	1,05	1,04	1,08	1,02	1,06	1,06
April 1993	1,09	1,10	1,07	1,03	1,08	1,10	1,06	1,05	1,11	1,09	1,05	1,05
April 1994	1,09	1,10	1,04	1,08	1,00	1,03	1,05	1,05	1,07	1,11	1,05	1,05

unter 6 Jahren												
Früheres Bundesgebiet												
6.6. 1961	1,34	1,35	1,18	1,13	1,25	1,16	1,17	1,10	1,18	1,19	1,24	1,24
27.5. 1970	1,35	1,35	1,29	1,34	1,21	1,20	1,22	1,13	1,27	1,22	1,26	1,26
April 1972	1,30	1,31	1,17	1,33	1,15	1,06	1,19	1,11	1,22	1,19	1,23	1,23
Mai 1973	1,27	1,28	1,16	1,24	1,20	1,08	1,18	1,07	1,23	1,21	1,22	1,22
Mai 1975	1,24	1,25	1,01	/	/	/	1,13	1,12	1,17	1,07	1,15	1,15
Mai 1976	1,25	1,25	1,12	/	/	1,08	1,12	1,07	1,14	1,12	1,14	1,14
April 1977	1,24	1,24	1,21	1,28	/	1,18	1,13	1,09	1,22	1,10	1,15	1,15
April 1978	1,24	1,24	1,19	1,27	/	/	1,12	1,11	1,12	1,10	1,13	1,13
April 1979	1,25	1,26	1,17	1,27	1,12	1,11	1,14	1,11	1,23	1,11	1,12	1,12
April 1980	1,25	1,26	1,11	1,16	1,04	/	1,13	1,10	1,18	1,18	1,13	1,13
Mai 1981	1,25	1,26	1,08	1,15	/	/	1,13	1,10	1,16	1,13	1,15	1,15
April 1982	1,26	1,27	1,13	1,16	/	/	1,14	1,09	1,20	1,11	1,15	1,15
Juni 1985	1,27	1,28	1,13	1,14	/	1,13	1,14	1,09	1,19	1,17	1,16	1,16
April 1986	1,27	1,29	1,12	1,14	/	1,15	1,14	1,08	1,22	1,13	1,16	1,16
März 1987	1,27	1,28	1,14	1,16	/	1,15	1,14	1,11	1,21	1,13	1,13	1,13
April 1988	1,27	1,29	1,11	1,16	/	1,13	1,12	1,10	1,19	1,12	1,13	1,13
April 1989	1,28	1,29	1,11	1,25	/	1,04	1,13	1,09	1,25	1,23	1,11	1,11
April 1990	1,29	1,31	1,17	1,23	/	1,15	1,13	1,10	1,21	1,18	1,13	1,13
April 1991	1,30	1,32	1,14	1,22	/	1,13	1,14	1,11	1,21	1,26	1,14	1,14
Mai 1992	1,30	1,31	1,12	1,14	/	1,10	1,15	1,10	1,23	1,13	1,18	1,18
April 1993	1,30	1,31	1,16	1,18	1,07	1,20	1,15	1,12	1,24	1,20	1,14	1,14
April 1994	1,29	1,32	1,14	1,25	1,22	1,09	1,14	1,12	1,21	1,18	1,14	1,14

Deutschland												
April 1991	1,27	1,30	1,13	1,24	/	1,13	1,13	1,10	1,21	1,24	1,15	1,15
Mai 1992	1,27	1,29	1,11	1,12	/	1,11	1,13	1,09	1,22	1,14	1,16	1,16
April 1993	1,27	1,29	1,14	1,15	1,07	1,16	1,13	1,11	1,22	1,18	1,14	1,14
April 1994	1,27	1,29	1,15	1,23	1,22	1,14	1,13	1,11	1,20	1,19	1,13	1,13

\*) 1961 und 1970 Ergebnis der Volkszählung, sonst Ergebnis des Mikrozensus (1975 aus der EG-Arbeitskräfteerhebung) - 1961 wohnberechtigte Bevölkerung, ab 1970 Bevölkerung am Familienwohnsitz - Als Alleinerziehende zählen auch Väter und Mütter mit volljährigen Kindern - Einschl. der Alleinerziehenden, die Partner in einer nichtehelichen Lebensgemeinschaft sind

1) Einschl. einer geringen Zahl lediger Väter

**7 Lange Reihen**  
**7.26 Durchschnittliche Zahl der Kinder in der Familie nach Familienstand der Bezugsperson**  
**sowie Altersgruppen der Kinder ab 1961\*)**

Zeitpunkt	Ins- gesamt	Ehe- paare	Alleinerziehende									
			Männer				Frauen					
			zu- sammen <sup>1)</sup>	ver- heiratet getrennt- lebend	ver- witwet	ge- sche- den	zu- sammen	ledig	ver- heiratet getrennt- lebend	ver- witwet	ge- sche- den	
<b>unter 15 Jahren</b>												
<b>Früheres Bundesgebiet</b>												
6 6 1961	1,72	1,75	1,42	1,33	1,47	1,37	1,37	1,19	1,39	1,42	1,46	
27 5 1970	1,82	1,84	1,61	1,73	1,59	1,46	1,52	1,22	1,57	1,55	1,61	
Aprl 1972	1,80	1,82	1,48	1,58	1,54	1,37	1,52	1,20	1,51	1,52	1,64	
Mai 1973	1,77	1,79	1,47	1,51	1,60	1,32	1,52	1,19	1,56	1,51	1,65	
Mai 1975	1,73	1,75	1,40	/	1,48	1,36	1,53	1,20	1,68	1,57	1,58	
Mai 1976	1,70	1,72	1,41	1,46	1,60	1,30	1,49	1,14	1,61	1,53	1,56	
Aprl 1977	1,67	1,68	1,40	1,38	1,45	1,39	1,47	1,17	1,53	1,47	1,56	
Aprl 1978	1,64	1,66	1,44	1,50	1,53	1,36	1,45	1,17	1,53	1,43	1,52	
Aprl 1979	1,62	1,64	1,40	1,56	1,43	1,33	1,42	1,16	1,55	1,40	1,48	
Aprl 1980	1,58	1,60	1,34	1,35	1,39	1,31	1,39	1,18	1,49	1,40	1,43	
Mai 1981	1,57	1,59	1,28	1,38	1,30	1,24	1,37	1,18	1,47	1,37	1,40	
Aprl 1982	1,55	1,57	1,26	1,28	1,33	1,22	1,36	1,16	1,48	1,34	1,39	
Juni 1985	1,53	1,56	1,24	1,31	1,28	1,23	1,31	1,14	1,43	1,31	1,35	
Aprl 1986	1,54	1,57	1,24	1,30	1,33	1,21	1,30	1,14	1,41	1,31	1,34	
März 1987	1,55	1,58	1,29	1,33	1,37	1,25	1,32	1,17	1,45	1,31	1,36	
Aprl 1988	1,55	1,59	1,24	1,29	1,29	1,24	1,32	1,16	1,44	1,34	1,38	
Aprl 1989	1,57	1,61	1,28	1,38	1,34	1,27	1,33	1,16	1,47	1,40	1,37	
Aprl 1990	1,59	1,63	1,27	1,41	1,34	1,22	1,33	1,17	1,49	1,40	1,37	
Aprl 1991	1,60	1,64	1,28	1,38	1,42	1,25	1,33	1,19	1,49	1,35	1,38	
Mai 1992	1,61	1,65	1,28	1,38	1,41	1,23	1,35	1,19	1,53	1,36	1,41	
Aprl 1993	1,61	1,66	1,31	1,42	1,32	1,28	1,36	1,20	1,52	1,46	1,41	
Aprl 1994	1,62	1,67	1,33	1,49	1,33	1,30	1,37	1,20	1,51	1,45	1,43	
<b>Deutschland</b>												
Aprl 1991	1,59	1,63	1,27	1,38	1,43	1,27	1,34	1,19	1,49	1,36	1,42	
Mai 1992	1,59	1,64	1,27	1,39	1,43	1,25	1,35	1,19	1,53	1,38	1,44	
Aprl 1993	1,59	1,64	1,29	1,38	1,35	1,28	1,36	1,20	1,53	1,47	1,43	
Aprl 1994	1,59	1,64	1,31	1,43	1,37	1,28	1,37	1,21	1,52	1,49	1,44	
<b>unter 18 Jahren</b>												
<b>Früheres Bundesgebiet</b>												
6 6 1961	1,75	1,79	1,42	1,31	1,47	1,39	1,37	1,19	1,40	1,38	1,47	
27 5 1970	1,89	1,92	1,65	1,75	1,66	1,50	1,57	1,24	1,62	1,61	1,67	
Aprl 1972	1,88	1,91	1,52	1,56	1,58	1,44	1,58	1,22	1,55	1,60	1,70	
Mai 1973	1,87	1,89	1,51	1,49	1,61	1,41	1,59	1,21	1,60	1,59	1,73	
Mai 1975	1,84	1,86	1,50	1,49	1,62	1,43	1,61	1,21	1,73	1,65	1,68	
Mai 1976	1,81	1,84	1,48	1,51	1,63	1,38	1,58	1,15	1,71	1,61	1,66	
Aprl 1977	1,78	1,81	1,50	1,47	1,62	1,42	1,57	1,19	1,65	1,58	1,66	
Aprl 1978	1,76	1,78	1,51	1,51	1,64	1,41	1,55	1,19	1,64	1,55	1,64	
Aprl 1979	1,74	1,77	1,48	1,50	1,56	1,41	1,54	1,18	1,65	1,51	1,63	
Aprl 1980	1,71	1,73	1,43	1,38	1,53	1,40	1,51	1,19	1,61	1,51	1,57	
Mai 1981	1,68	1,71	1,37	1,40	1,44	1,33	1,48	1,18	1,55	1,49	1,54	
Aprl 1982	1,65	1,68	1,36	1,37	1,46	1,28	1,45	1,17	1,57	1,45	1,50	
Juni 1985	1,58	1,62	1,27	1,33	1,35	1,25	1,35	1,14	1,48	1,37	1,38	
Aprl 1986	1,58	1,62	1,26	1,34	1,31	1,24	1,35	1,14	1,46	1,39	1,41	
März 1987	1,59	1,63	1,31	1,35	1,40	1,27	1,34	1,17	1,47	1,34	1,38	
Aprl 1988	1,59	1,64	1,27	1,30	1,34	1,27	1,35	1,17	1,48	1,34	1,41	
Aprl 1989	1,61	1,65	1,30	1,38	1,41	1,26	1,35	1,16	1,50	1,37	1,41	
Aprl 1990	1,63	1,67	1,28	1,43	1,32	1,23	1,37	1,18	1,53	1,41	1,41	
Aprl 1991	1,64	1,69	1,31	1,40	1,40	1,28	1,36	1,20	1,52	1,37	1,41	
Mai 1992	1,65	1,70	1,31	1,44	1,39	1,26	1,39	1,20	1,58	1,40	1,45	
Aprl 1993	1,66	1,71	1,32	1,40	1,44	1,27	1,40	1,21	1,57	1,45	1,45	
Aprl 1994	1,67	1,72	1,34	1,47	1,41	1,31	1,41	1,21	1,58	1,48	1,47	
<b>Deutschland</b>												
Aprl 1991	1,63	1,68	1,30	1,41	1,41	1,31	1,37	1,20	1,53	1,38	1,46	
Mai 1992	1,64	1,69	1,30	1,43	1,41	1,28	1,39	1,21	1,57	1,42	1,49	
Aprl 1993	1,64	1,69	1,32	1,37	1,44	1,29	1,39	1,21	1,58	1,47	1,48	
Aprl 1994	1,65	1,70	1,32	1,44	1,41	1,30	1,41	1,21	1,58	1,50	1,49	

\*) 1961 und 1970 Ergebnis der Volkszählung, sonst Ergebnis des Mikrozensus (1975 aus der EG-Arbeitskräfteerhebung) - 1961 wohnberechtigte Bevölkerung, ab 1970 Bevölkerung am Familienwohnsitz - Als Alleinerziehende zählen auch Väter und Mütter mit volljährigen Kindern - Einschl. der Alleinerziehenden, die Partner in einer nichtehelichen Lebensgemeinschaft sind

\*) Einschl. einer geringen Zahl lediger Väter

**7 Lange Reihen**  
**7.27 Ledige Kinder in Familien nach Familienstand der Bezugsperson sowie Altersgruppen**  
**der Kinder ab 1975\*)**  
**1 000**

Zeitpunkt	Ins-ge-samt	Davon nach dem Familienstand der Eltern											
		verheiratet zusammen- lebend	zu- sammen	alleinerziehend					Mütter				
				zu- sammen	ledig	ver- heiratet getrennt- lebend	ver- witwet	ge- schie- den	zu- sammen	ledig	ver- heiratet getrennt- lebend	ver- witwet	ge- schie- den

**Insgesamt (ohne Altersbegrenzung)**

Früheres Bundesgebiet													
Mai 1975	20 660	18 440	2 220	280	/	39	171	64	1 940	143	114	1 086	597
Mai 1976	20 285	18 059	2 226	301	7	39	177	78	1 925	137	122	1 026	640
April 1977	20 103	17 871	2 232	304	6	40	173	85	1 928	147	114	994	674
April 1978	19 867	17 580	2 287	312	13	52	170	77	1 975	149	167	992	667
April 1979	19 662	17 338	2 325	342	14	63	181	85	1 982	152	184	974	672
April 1980	19 473	17 125	2 349	364	13	67	188	96	1 985	154	209	955	667
Mai 1981	19 390	16 988	2 404	365	11	84	180	91	2 038	161	227	948	703
April 1982	19 091	16 639	2 452	385	15	86	186	97	2 067	179	244	933	711
Juni 1985	17 510	15 070	2 441	370	30	63	159	118	2 071	212	243	871	746
April 1986	17 492	14 952	2 539	382	28	64	172	118	2 158	237	248	882	790
März 1987	17 418	14 845	2 573	400	31	66	173	130	2 173	254	243	862	815
April 1988	17 173	14 600	2 573	401	33	56	174	138	2 172	273	242	837	821
April 1989	17 136	14 618	2 518	380	36	58	158	129	2 138	282	225	819	812
April 1990	17 539	15 061	2 478	383	37	61	151	134	2 095	302	247	794	801
April 1991	17 705	15 179	2 526	408	40	67	155	146	2 118	329	252	720	817
Mai 1992	17 758	15 167	2 591	399	44	65	151	139	2 192	355	281	712	844
April 1993	17 833	15 164	2 670	434	60	74	154	146	2 236	391	295	700	850
April 1994	17 768	15 052	2 716	440	65	77	146	152	2 276	391	316	694	875
Deutschland													
April 1991	22 387	18 924	3 464	523	70	74	188	191	2 941	574	277	856	1 234
Mai 1992	22 316	18 790	3 525	514	77	71	184	182	3 011	610	315	851	1 235
April 1993	22 304	18 678	3 626	557	96	83	193	186	3 069	657	341	845	1 226
April 1994	22 155	18 452	3 703	552	89	88	183	193	3 151	668	373	841	1 270

**unter 3 Jahren**

Früheres Bundesgebiet													
Mai 1975	1 774	1 696	77	/	/	/	/	/	72	32	10	/	23
Mai 1976	1 726	1 648	78	5	/	/	/	/	73	30	11	8	24
April 1977	1 680	1 598	83	9	/	/	/	/	74	32	11	7	25
April 1978	1 667	1 581	87	9	/	/	/	/	78	33	16	7	22
April 1979	1 750	1 656	94	11	/	/	/	/	83	38	19	6	21
April 1980	1 659	1 568	94	10	/	/	/	/	84	34	18	8	23
Mai 1981	1 697	1 595	102	8	/	/	/	/	94	43	21	7	24
April 1982	1 737	1 619	118	10	/	/	/	/	108	49	25	6	28
Juni 1985	1 749	1 609	141	13	7	/	/	/	128	69	22	6	32
April 1986	1 732	1 588	146	13	7	/	/	/	134	73	23	/	32
März 1987	1 715	1 564	151	12	7	/	/	/	139	80	23	6	30
April 1988	1 848	1 682	166	16	8	/	/	/	150	84	27	6	33
April 1989	1 929	1 751	179	17	10	/	/	/	162	94	28	7	33
April 1990	2 025	1 839	186	17	10	/	/	/	168	100	27	7	35
April 1991	2 092	1 895	196	19	10	/	/	/	177	107	28	6	36
Mai 1992	2 138	1 938	201	20	13	/	/	/	180	111	31	/	35
April 1993	2 124	1 897	227	28	18	/	/	5	199	126	33	7	34
April 1994	2 068	1 837	229	28	18	/	/	/	201	123	30	7	40
Deutschland													
April 1991	2 622	2 267	335	41	26	6	/	7	294	193	34	8	60
Mai 1992	2 569	2 233	336	41	28	/	/	8	295	199	37	6	54
April 1993	2 458	2 120	339	45	32	/	/	8	294	201	36	9	47
April 1994	2 319	1 992	327	40	26	/	/	7	288	190	34	10	54

**3 bis unter 6 Jahren**

Früheres Bundesgebiet													
Mai 1975	2 378	2 256	123	10	/	/	/	/	113	23	11	17	62
Mai 1976	2 152	2 025	127	13	/	/	/	5	114	23	14	18	60
April 1977	1 980	1 844	116	12	/	/	/	/	105	23	10	14	57
April 1978	1 847	1 735	112	12	/	/	/	/	100	20	16	16	48
April 1979	1 770	1 653	117	13	/	/	/	/	104	21	25	13	46
April 1980	1 773	1 654	118	14	/	/	/	/	104	25	27	11	41
Mai 1981	1 728	1 609	119	11	/	/	/	/	108	23	30	10	45
April 1982	1 700	1 574	126	12	/	/	/	/	114	29	33	10	42
Juni 1985	1 761	1 601	160	14	/	/	/	6	146	43	34	11	59
April 1986	1 803	1 624	178	14	/	/	/	5	165	55	38	9	62
März 1987	1 772	1 595	177	17	/	5	/	5	160	54	35	10	61
April 1988	1 750	1 573	178	14	5	/	/	/	164	56	35	10	63
April 1989	1 795	1 609	186	16	6	/	/	/	170	59	38	9	64
April 1990	1 899	1 709	190	19	5	6	/	6	170	62	37	8	64
April 1991	1 980	1 777	203	19	5	6	/	7	184	67	38	11	69
Mai 1992	2 043	1 831	212	22	7	5	/	8	190	70	44	9	67
April 1993	2 142	1 916	226	25	9	6	/	8	201	75	47	10	70
April 1994	2 182	1 941	241	27	10	8	/	7	214	83	52	9	71
Deutschland													
April 1991	2 611	2 290	321	32	11	7	/	12	290	123	42	13	112
Mai 1992	2 638	2 308	330	35	15	6	/	11	295	128	50	13	105
April 1993	2 721	2 365	355	42	20	6	/	13	314	141	55	14	104
April 1994	2 710	2 335	375	40	16	9	/	11	335	155	63	13	105

\*) Ergebnis des Mikrozensus (1975 aus der EG-Arbeitskräfteerhebung) - Bevölkerung am Familienwohnsitz - Als Alleinerziehende zählen auch Vater und Mutter mit volljährigen Kindern - Einschl. der Alleinerziehenden, die Partner in einer nichtehelichen Lebensgemeinschaft sind

**7 Lange Reihen**  
**7.27 Ledige Kinder in Familien nach Familienstand der Bezugsperson sowie Altersgruppen**  
**der Kinder ab 1975\*)**  
**1 000**

Zeitpunkt	Insgesamt	Davon nach dem Familienstand der Eltern											
		verheiratet zusammen- lebend	zu- sammen	alleinerziehend						zu- sammen	ledig	Mutter	
				zu- sammen	ledig	ver- heiratet getrennt- lebend	ver- witwet	ge- schieden	ver- heiratet getrennt- lebend			ver- witwet	ge- schieden
<b>6 bis unter 10 Jahren</b>													
Früheres Bundesgebiet													
Mai 1975	4 049	3 789	280	31	/	/	13	13	229	21	18	56	135
Mai 1976	3 803	3 534	270	30	/	/	10	14	240	20	20	58	143
April 1977	3 572	3 317	255	28	/	/	11	13	227	24	19	50	134
April 1978	3 308	3 047	261	32	/	7	9	15	229	23	31	47	128
April 1979	3 103	2 858	245	28	/	6	8	12	217	23	33	41	120
April 1980	2 772	2 551	222	31	/	8	9	13	191	23	38	37	92
Mar 1981	2 606	2 384	223	26	/	8	7	10	197	25	42	34	96
April 1982	2 433	2 213	220	26	/	7	7	11	194	26	40	30	99
Juni 1985	2 182	1 973	209	27	/	6	5	13	183	27	36	22	99
April 1986	2 257	2 019	238	29	/	6	6	13	209	35	37	24	113
März 1987	2 298	2 043	254	27	/	6	/	13	228	41	44	23	121
April 1988	2 333	2 063	270	28	/	7	/	12	243	47	47	24	125
April 1989	2 422	2 155	286	28	5	7	/	13	238	43	41	22	132
April 1990	2 541	2 257	284	31	/	7	6	14	253	52	49	22	130
April 1991	2 570	2 277	293	39	7	7	8	19	254	56	46	17	135
Mai 1992	2 607	2 303	304	34	5	8	6	15	270	61	53	17	139
April 1993	2 643	2 327	316	34	8	8	/	13	282	69	58	22	136
April 1994	2 741	2 403	337	41	11	10	5	15	296	68	59	21	148
Deutschland													
April 1991	3 448	2 997	451	53	10	8	8	27	398	104	52	23	219
Mai 1992	3 466	3 010	456	49	10	10	8	22	407	109	61	25	213
April 1993	3 485	3 010	475	48	13	10	6	19	427	126	69	30	202
April 1994	3 570	3 057	513	56	16	11	7	22	457	135	74	29	220
<b>10 bis unter 15 Jahren</b>													
Früheres Bundesgebiet													
Mai 1975	5 168	4 738	430	54	/	/	26	20	377	22	32	154	169
Mai 1976	5 161	4 713	448	62	/	8	29	24	386	24	30	145	187
April 1977	5 217	4 753	464	65	/	9	28	28	399	26	28	137	209
April 1978	5 152	4 680	492	68	/	12	29	25	424	27	42	137	218
April 1979	5 076	4 570	505	78	/	15	31	30	427	26	50	134	218
April 1980	4 921	4 416	506	77	/	14	30	32	428	28	58	123	220
Mai 1981	4 728	4 243	485	75	/	19	25	30	410	25	58	110	218
April 1982	4 410	3 943	467	72	/	18	25	27	395	27	60	100	207
Juni 1985	3 195	2 822	373	58	/	13	17	23	315	25	50	72	168
April 1986	3 053	2 682	370	52	/	12	15	21	319	26	50	69	174
Marz 1987	2 923	2 566	357	55	/	10	16	24	302	27	44	57	174
April 1988	2 851	2 497	353	55	/	10	17	23	299	27	44	55	173
April 1989	2 886	2 528	358	57	/	11	17	25	301	30	41	56	174
April 1990	3 071	2 709	381	56	5	10	13	28	306	34	50	50	173
April 1991	3 173	2 790	383	62	6	12	13	30	321	41	52	48	180
Mai 1992	3 248	2 832	416	57	7	12	11	27	359	49	60	47	204
April 1993	3 333	2 887	446	64	8	15	12	30	382	57	67	48	210
April 1994	3 404	2 928	476	66	11	15	9	31	410	57	76	53	223
Deutschland													
April 1991	4 261	3 698	563	81	9	13	17	41	482	71	58	61	292
Mai 1992	4 368	3 761	607	76	9	13	16	38	531	85	68	62	317
April 1993	4 443	3 795	649	87	12	17	18	40	562	94	81	66	320
April 1994	4 490	3 812	679	86	13	18	14	41	593	97	92	71	334
<b>15 bis unter 18 Jahren</b>													
Früheres Bundesgebiet													
Mai 1975	2 721	2 430	291	43	/	/	23	12	248	12	15	136	84
Mai 1976	2 836	2 527	309	47	/	8	23	15	262	12	18	130	102
April 1977	2 912	2 594	318	47	/	6	23	17	271	14	16	127	114
April 1978	2 987	2 653	334	49	/	9	24	15	285	16	24	127	119
April 1979	3 024	2 671	353	59	/	13	26	19	294	18	27	125	127
April 1980	3 161	2 790	371	68	/	16	28	23	303	15	31	127	130
Mai 1981	3 204	2 798	406	75	/	22	30	22	331	15	36	134	146
April 1982	3 183	2 769	414	76	/	20	31	23	338	15	41	128	154
Juni 1985	2 715	2 344	371	64	/	11	22	27	307	16	43	97	152
April 1986	2 556	2 193	363	64	/	11	22	26	299	14	36	94	155
März 1987	2 344	2 013	331	61	/	12	19	27	270	13	33	80	144
April 1988	2 124	1 813	311	56	/	9	18	27	255	15	29	75	135
April 1989	1 967	1 685	283	51	/	8	17	24	231	13	24	67	128
April 1990	1 931	1 677	254	44	/	9	12	20	211	13	29	53	116
April 1991	1 897	1 639	258	48	/	11	13	21	209	16	28	51	115
Mai 1992	1 886	1 620	267	45	/	11	13	19	221	17	29	55	120
April 1993	1 889	1 622	267	50	5	11	12	21	218	18	31	50	119
April 1994	1 907	1 637	270	49	/	11	12	24	221	19	34	46	123
Deutschland													
April 1991	2 397	2 055	343	59	/	11	16	27	284	24	29	62	169
Mai 1992	2 411	2 058	353	57	/	11	17	25	296	24	32	64	176
April 1993	2 452	2 086	367	64	6	12	17	29	303	28	35	60	179
April 1994	2 520	2 136	363	64	/	12	17	31	319	30	39	59	191

\*) Ergebnis des Mikrozensus (1975 aus der EG-Arbeitskräfteerhebung) - Bevölkerung am Familienwohnsitz - Als Alleinerziehende zählen auch Väter und Mütter mit volljährigen Kindern - Einschl. der Alleinerziehenden die Partner in einer nichtehelichen Lebensgemeinschaft sind

**7 Lange Reihen**  
**7.27 Ledige Kinder in Familien nach Familienstand der Bezugsperson sowie Altersgruppen**  
**der Kinder ab 1975\*)**  
**1 000**

Zeitpunkt	Ins- ge- samt	Davon nach dem Familienstand der Eltern											
		verheiratet zusammen- lebend	zu- sammen	alleinerziehend						Mütter			
				Vater			Mütter			ver- heiratet getrennt- lebend		ver- witwet	
zu- sammen	ledig	ver- heiratet getrennt- lebend	ver- witwet	ge- schie- den	zu- sammen	ledig	ver- heiratet getrennt- lebend	ver- witwet	ge- schie- den				
<b>18 bis unter 21 Jahren</b>													
Früheres Bundesgebiet													
Mai 1975	2 049	1 783	266	40	/	11	21	/	226	/	12	145	60
Mai 1976	2 084	1 824	260	41	/	7	23	11	219	9	12	139	60
April 1977	2 175	1 906	269	41	/	7	21	12	228	10	11	139	68
April 1978	2 249	1 976	274	43	/	7	23	11	231	12	17	137	67
April 1979	2 295	2 010	285	48	/	9	26	12	237	11	15	139	73
April 1980	2 403	2 096	307	52	/	10	27	14	255	10	17	141	86
Mai 1981	2 531	2 212	319	59	/	15	28	15	260	10	21	141	89
April 1982	2 627	2 283	343	70	/	21	29	19	274	12	24	145	93
Juni 1985	2 583	2 213	370	68	/	13	26	26	302	12	31	133	127
April 1986	2 558	2 177	381	76	/	14	32	27	305	12	31	131	131
März 1987	2 571	2 172	399	78	/	14	32	30	321	15	31	126	149
April 1988	2 422	2 056	366	75	/	9	29	35	291	14	28	106	142
April 1989	2 256	1 921	335	60	/	10	21	26	275	15	26	109	126
April 1990	2 108	1 800	307	57	/	10	21	24	250	13	24	93	120
April 1991	1 985	1 700	285	54	/	9	18	25	231	11	24	83	113
Mai 1992	1 855	1 590	265	52	/	9	18	22	213	14	25	70	104
April 1993	1 786	1 522	264	56	/	10	18	25	208	17	22	65	103
April 1994	1 711	1 452	259	57	/	11	17	25	201	13	24	65	100
Deutschland													
April 1991	2 449	2 078	372	67	/	11	23	31	305	19	25	98	162
Mai 1992	2 286	1 947	340	63	/	9	22	28	276	21	27	84	144
April 1993	2 205	1 868	337	68	/	11	23	30	270	24	25	80	141
April 1994	2 142	1 807	335	69	5	13	21	31	266	21	28	77	140
<b>21 Jahre und älter</b>													
Früheres Bundesgebiet													
Mai 1975	2 520	1 748	772	97	/	/	85	/	675	23	17	570	65
Mai 1976	2 523	1 788	735	104	/	7	88	7	632	21	18	529	64
April 1977	2 586	1 859	727	102	/	8	85	9	625	18	18	521	68
April 1978	2 656	1 929	727	99	/	10	80	6	628	19	22	522	66
April 1979	2 646	1 920	726	105	/	11	84	8	620	18	17	517	68
April 1980	2 784	2 053	731	112	/	10	90	9	619	19	19	507	74
Mai 1981	2 895	2 145	751	112	/	13	86	11	639	20	20	512	87
April 1982	3 002	2 238	764	120	/	13	91	13	645	22	22	514	87
Juni 1985	3 325	2 509	817	127	/	13	87	21	690	21	27	532	110
April 1986	3 535	2 672	863	136	/	14	95	23	727	22	31	551	124
März 1987	3 795	2 892	903	150	5	16	100	29	753	24	34	560	136
April 1988	3 845	2 916	930	158	6	15	103	33	772	29	33	561	149
April 1989	3 881	2 969	911	150	/	13	99	34	761	29	27	550	156
April 1990	3 966	3 070	896	159	8	16	96	39	738	29	31	513	164
April 1991	4 009	3 100	909	167	7	18	101	41	743	31	37	505	171
Mai 1992	3 980	3 053	927	168	6	18	100	45	759	33	40	509	176
April 1993	3 916	2 992	924	177	8	21	105	43	746	30	38	499	179
April 1994	3 759	2 854	904	172	8	20	99	45	732	28	41	493	171
Deutschland													
April 1991	4 600	3 520	1 080	191	8	18	118	47	889	41	38	591	219
Mai 1992	4 577	3 473	1 103	193	7	20	117	50	910	44	42	598	226
April 1993	4 539	3 435	1 104	203	9	22	124	48	901	42	41	587	232
April 1994	4 404	3 313	1 091	197	9	20	118	51	893	40	44	582	228

\*) Ergebnis des Mikrozensus (1975 aus der EG-Arbeitskräfteerhebung) - Bevölkerung am Familienwohnsitz - Als Alleinerziehende zählen auch Väter und Mütter mit volljährigen Kindern - Einschl. der Alleinerziehenden, die Partner in einer nichtehelichen Lebensgemeinschaft sind



**7 Lange Reihen**  
**7.28 Frauen im Alter von 15 Jahren und mehr nach Zahl der Kinder und Familienstand ab 1961\*)**  
 1 000

Zeitpunkt	Insgesamt	Ohne Kinder	Mit ... Kind(ern)					Kinder
			zu- sammen	1	2	3	4 und mehr	

**Ledig<sup>2)</sup>**

Früheres Bundesgebiet

6.6. 1961	4 993	4 812	181	155	19	5	2	215
April 1969	4 546	4 411	135	115	14	5	/	165
April 1971	4 554	4 419	135	113	16	/	/	169
April 1972	4 480	4 360	120	102	14	/	/	145
Mai 1973	4 585	4 465	120	103	13	/	/	145
April 1974	4 713	4 594	120	103	13	/	/	142
Mai 1975	4 834	4 719	115	99	11	/	/	139
Mai 1976	4 995	4 879	116	103	11	/	/	135
April 1977	5 141	5 019	121	105	13	/	/	144
April 1978	5 331	5 206	126	109	13	/	/	147
April 1979	5 420	5 292	128	111	13	/	/	150
April 1980	5 712	5 583	129	112	13	/	/	153
Mai 1981	5 900	5 766	133	114	15	/	/	158
April 1982	6 078	5 930	148	128	15	/	/	174
Juni 1985	6 356	6 171	186	165	18	/	/	211
April 1986	6 526	6 319	208	185	18	/	/	236
März 1987	6 613	6 394	219	189	25	/	/	254
April 1988	6 265	6 030	235	203	27	/	/	273
April 1989	6 218	5 980	238	208	26	/	/	277
April 1990	6 250	5 995	255	219	30	/	/	300
April 1991	6 267	5 993	275	232	36	5	/	328
Mai 1992	6 271	5 975	296	249	39	6	/	353
April 1993	6 307	5 987	320	267	43	7	/	389
April 1994	6 291	5 969	322	268	45	7	/	390

Deutschland

April 1991	7 465	6 987	478	400	66	9	/	573
Mai 1992	7 485	6 980	505	421	71	10	/	608
April 1993	7 568	7 029	539	447	76	12	/	654
April 1994	7 620	7 072	548	451	81	12	/	667

**Verheiratet zusammenlebend**

Früheres Bundesgebiet

6.6. 1961	13 493	4 622	8 871	4 098	2 904	1 174	697	16 658
April 1969 <sup>1)</sup>	15 003	5 594	9 410	3 956	3 228	1 396	830	18 527
April 1971 <sup>1)</sup>	15 156	5 709	9 448	3 903	3 309	1 411	825	18 652
April 1972	15 145	5 607	9 538	4 004	3 308	1 423	804	18 664
Mai 1973	15 184	5 633	9 551	4 018	3 324	1 416	792	18 624
April 1974	15 281	5 803	9 478	4 019	3 324	1 368	767	18 350
Mai 1975	15 344	5 853	9 491	3 969	3 412	1 363	748	18 362
Mai 1976	15 188	5 808	9 380	3 932	3 411	1 328	709	18 027
April 1977	15 169	5 795	9 375	3 981	3 403	1 314	677	17 844
April 1978	15 093	5 771	9 321	3 961	3 441	1 283	637	17 592
April 1979	15 019	5 793	9 226	3 911	3 438	1 282	596	17 324
April 1980	15 064	5 882	9 182	3 931	3 458	1 241	552	17 056
Mai 1981	15 016	5 865	9 152	3 927	3 475	1 232	518	16 904
April 1982	15 019	5 916	9 103	3 973	3 468	1 175	486	16 611
Juni 1985	14 943	6 223	8 719	4 028	3 336	1 016	339	15 248
April 1986	14 810	6 139	8 670	4 025	3 340	984	320	15 072
März 1987	14 803	6 182	8 621	4 055	3 296	961	309	14 898
April 1988	14 678	6 222	8 455	4 017	3 239	926	273	14 478
April 1989	14 811	6 321	8 491	4 033	3 272	914	271	14 515
April 1990	15 302	6 525	8 778	4 147	3 400	934	297	15 061
April 1991	15 517	6 706	8 810	4 112	3 450	953	295	15 178
Mai 1992	15 712	6 890	8 822	4 119	3 462	961	281	15 167
April 1993	15 836	7 037	8 799	4 096	3 436	985	283	15 164
April 1994	15 851	7 167	8 684	3 978	3 437	985	283	15 052

Deutschland

April 1991	19 492	8 394	11 098	5 195	4 452	1 118	333	18 923
Mai 1992	19 633	8 601	11 032	5 164	4 428	1 122	318	18 790
April 1993	19 704	8 755	10 948	5 118	4 375	1 137	318	18 678
April 1994	19 662	8 889	10 773	4 981	4 346	1 130	316	18 452

\*) 1961 Ergebnis der Volkszählung, sonst Ergebnis des Mikrozensus. - 1961, 1969 und 1971 wohnberechtigte Bevölkerung; 1972 bis 1987 Bevölkerung in Privathaushalten; ab 1988 Bevölkerung am Familienwohnsitz. - Als Allein-erziehende zählen auch Mütter mit volljährigen Kindern. - Einschl. der Allein-erziehenden, die Partner in einer nichtehelichen Lebensgemeinschaft sind.

<sup>1)</sup> Alle Verheirateten.

<sup>2)</sup> Einschl. Ledige, die Kinder in einer Familie sind

## 7 Lange Reihen

7.28 Frauen im Alter von 15 Jahren und mehr nach Zahl der Kinder und Familienstand ab 1961\*)  
1 000

Zeitpunkt	Insgesamt	Ohne Kinder	Mit ... Kind(ern)					Kinder
			zu- sammen	1	2	3	4 und mehr	
<b>Verheiratet getrenntlebend</b>								
Früheres Bundesgebiet								
6.6. 1961 .....	272	155	117	77	28	9	4	176
April 1969 .....	.	.	.	.	.	.	.	.
April 1971 .....	.	.	.	.	.	.	.	.
April 1972 .....	218	146	73	47	17	6	/	112
Mai 1973 .....	216	140	76	45	21	6	/	123
April 1974 .....	200	131	70	40	21	6	/	114
Mai 1975 .....	202	138	64	38	18	/	/	113
Mai 1976 .....	201	131	70	40	18	7	5	120
April 1977 .....	197	132	65	38	17	6	/	110
April 1978 .....	252	157	95	53	26	10	6	163
April 1979 .....	266	159	107	58	32	12	5	181
April 1980 .....	298	174	124	68	38	14	/	205
Mai 1981 .....	313	174	139	77	44	13	/	224
April 1982 .....	342	196	147	82	46	12	7	239
Juni 1985 .....	374	216	158	94	46	14	/	247
April 1986 .....	383	222	161	94	54	10	/	248
März 1987 .....	395	232	163	96	53	10	/	247
April 1988 .....	359	201	158	95	50	10	/	240
April 1989 .....	343	197	147	89	44	11	/	222
April 1990 .....	366	208	157	89	52	12	/	247
April 1991 .....	376	213	163	97	50	13	/	252
Mai 1992 .....	403	227	176	100	56	15	5	281
April 1993 .....	424	239	185	101	64	16	/	295
April 1994 .....	442	245	198	109	68	16	5	316
Deutschland								
April 1991 .....	411	232	179	106	55	14	/	277
Mai 1992 .....	440	242	198	112	64	16	6	315
April 1993 .....	470	256	214	115	76	18	/	341
April 1994 .....	498	264	234	128	82	18	6	373
<b>Verwitwet</b>								
Früheres Bundesgebiet								
6.6. 1961 .....	3 964	2 700	1 265	821	305	96	43	1 913
April 1969 .....	4 366	3 601	765	528	159	47	30	1 136
April 1971 .....	4 458	3 732	726	503	148	47	28	1 073
April 1972 .....	4 414	3 638	777	546	155	47	28	1 128
Mai 1973 .....	4 470	3 697	773	543	154	47	29	1 124
April 1974 .....	4 433	3 688	745	525	145	46	30	1 090
Mai 1975 .....	4 385	3 662	724	501	141	51	30	1 076
Mai 1976 .....	4 423	3 728	695	489	134	45	27	1 017
April 1977 .....	4 420	3 730	689	487	134	43	25	1 002
April 1978 .....	4 455	3 763	692	488	137	44	22	996
April 1979 .....	4 523	3 849	674	477	132	43	22	968
April 1980 .....	4 492	3 832	660	464	130	45	22	956
Mai 1981 .....	4 515	3 861	654	458	132	44	20	945
April 1982 .....	4 494	3 848	646	456	128	43	19	928
Juni 1985 .....	4 564	3 927	637	466	122	36	13	876
April 1986 .....	4 550	3 904	646	471	127	36	13	888
März 1987 .....	4 520	3 882	638	477	119	32	11	856
April 1988 .....	4 476	3 864	611	457	114	30	10	821
April 1989 .....	4 471	3 863	608	453	119	27	9	810
April 1990 .....	4 318	3 758	560	423	101	28	9	746
April 1991 .....	4 335	3 791	545	412	100	25	8	720
Mai 1992 .....	4 343	3 800	543	413	101	23	7	712
April 1993 .....	4 329	3 798	531	402	99	24	6	700
April 1994 .....	4 329	3 801	529	404	96	21	8	694
Deutschland								
April 1991 .....	5 341	4 689	652	498	117	28	9	856
Mai 1992 .....	5 334	4 682	653	499	120	27	7	851
April 1993 .....	5 335	4 692	643	487	120	28	7	845
April 1994 .....	5 340	4 700	640	488	117	25	9	841

\*) 1961 Ergebnis der Volkszählung; sonst Ergebnis des Mikrozensus. - 1961, 1969 und 1971 wohnberechtigte Bevölkerung, 1972 bis 1987 Bevölkerung in Privathaushalten; ab 1988 Bevölkerung am Familienwohnsitz. - Als Alleinerziehende zählen auch Mütter mit volljährigen Kindern. - Einschl. der Alleinerziehenden, die Partner in einer nichtehelichen Lebensgemeinschaft sind

**7 Lange Reihen**  
**7.28 Frauen im Alter von 15 Jahren und mehr nach Zahl der Kinder und Familienstand ab 1961\*)**  
 1 000

Zeitpunkt	Insgesamt	Ohne Kinder	Mit Kind(ern)					Kinder
			zu- sammen	1	2	3	4 und mehr	
<b>Geschieden</b>								
Früheres Bundesgebiet								
6.6. 1961 .....	610	329	281	177	72	22	10	432
April 1969 .....	660	424	236	141	60	22	14	392
April 1971 .....	727	459	268	155	71	27	16	451
April 1972 .....	733	429	305	179	79	27	20	511
Mai 1973 .....	763	436	327	190	85	30	22	553
April 1974 .....	797	463	333	189	92	31	21	564
Mai 1975 .....	808	454	353	203	93	38	20	596
Mai 1976 .....	875	504	371	208	102	39	22	632
April 1977 .....	903	510	392	218	112	38	24	667
April 1978 .....	916	522	394	220	113	39	22	662
April 1979 .....	947	545	402	231	111	38	22	666
April 1980 .....	956	552	404	235	116	34	19	657
Mai 1981 .....	1 015	584	432	251	125	39	17	696
April 1982 .....	1 058	609	449	263	135	35	16	707
Juni 1985 .....	1 239	731	508	322	145	31	11	749
April 1986 .....	1 270	732	539	339	157	31	12	796
März 1987 .....	1 311	756	556	357	155	34	10	810
April 1988 .....	1 354	795	559	359	156	34	10	817
April 1989 .....	1 367	805	562	372	149	33	9	806
April 1990 .....	1 404	847	558	362	158	30	8	801
April 1991 .....	1 426	857	569	372	158	31	9	817
Mai 1992 .....	1 455	871	583	378	163	33	10	844
April 1993 .....	1 502	917	585	376	166	33	10	850
April 1994 .....	1 554	954	600	380	177	33	10	875
Deutschland								
April 1991 .....	1 964	1 128	835	520	251	50	15	1 234
Mai 1992 .....	1 987	1 152	835	519	251	51	14	1 235
April 1993 .....	2 031	1 200	831	518	249	50	14	1 226
April 1994 .....	2 088	1 233	856	527	263	51	15	1 270
<b>Insgesamt</b>								
Früheres Bundesgebiet								
6.6. 1961 .....	23 332	12 618	10 715	5 327	3 328	1 304	755	19 395
April 1969 .....	24 575	14 029	10 546	4 740	3 460	1 470	875	20 219
April 1971 .....	24 895	14 317	10 577	4 675	3 543	1 487	872	20 345
April 1972 .....	24 991	14 179	10 812	4 877	3 573	1 506	857	20 561
Mai 1973 .....	25 218	14 371	10 847	4 899	3 598	1 500	849	20 569
April 1974 .....	25 424	14 678	10 746	4 876	3 595	1 453	823	20 260
Mai 1975 .....	25 573	14 825	10 747	4 809	3 675	1 458	805	20 286
Mai 1976 .....	25 681	15 049	10 632	4 772	3 676	1 420	764	19 931
April 1977 .....	25 830	15 187	10 643	4 829	3 679	1 403	731	19 766
April 1978 .....	26 046	15 418	10 628	4 831	3 730	1 378	688	19 559
April 1979 .....	26 174	15 638	10 537	4 788	3 725	1 377	647	19 290
April 1980 .....	26 522	16 022	10 500	4 809	3 755	1 337	599	19 027
Mai 1981 .....	26 759	16 250	10 509	4 826	3 790	1 331	562	18 927
April 1982 .....	26 991	16 499	10 492	4 901	3 792	1 269	529	18 660
Juni 1985 .....	27 476	17 267	10 208	5 073	3 668	1 100	368	17 331
April 1986 .....	27 539	17 316	10 224	5 114	3 695	1 065	350	17 239
März 1987 .....	27 641	17 445	10 196	5 175	3 647	1 041	333	17 065
April 1988 .....	27 131	17 113	10 019	5 131	3 587	1 004	298	16 628
April 1989 .....	27 211	17 165	10 046	5 155	3 610	988	293	16 629
April 1990 .....	27 640	17 332	10 308	5 239	3 741	1 008	319	17 154
April 1991 .....	27 921	17 559	10 362	5 224	3 793	1 027	318	17 296
Mai 1992 .....	28 183	17 763	10 420	5 258	3 821	1 037	304	17 357
April 1993 .....	28 397	17 978	10 419	5 241	3 808	1 064	306	17 398
April 1994 .....	28 468	18 136	10 332	5 139	3 824	1 061	309	17 326
Deutschland								
April 1991 .....	34 672	21 429	13 243	6 719	4 942	1 219	364	21 863
Mai 1992 .....	34 879	21 656	13 223	6 715	4 934	1 225	350	21 799
April 1993 .....	35 107	21 933	13 174	6 684	4 897	1 245	348	21 745
April 1994 .....	35 208	22 158	13 051	6 575	4 890	1 236	350	21 602

\*) 1961 Ergebnis der Volkszählung; sonst Ergebnis des Mikrozensus. - 1961, 1969 und 1971 wohnberechtigte Bevölkerung; 1972 bis 1987 Bevölkerung in Privathaushalten; ab 1988 Bevölkerung am Familienwohnsitz. - Als Alleinerziehende zählen auch Mütter mit volljährigen Kindern. - Einschl. der Alleinerziehenden, die Partner in einer nichtehelichen Lebensgemeinschaft sind.

**7 Lange Reihen**  
**7.29 Ausländische Frauen im Alter von 15 Jahren und mehr nach Zahl der Kinder und Familienstand ab 1972\*)**  
**1 000**

Zeitpunkt	Insgesamt	Ohne Kinder	Mit ... Kind(ern)				Kinder	
			zusammen	1	2	3		4 und mehr
<b>Ledig<sup>1)</sup></b>								
Früheres Bundesgebiet								
April 1972 .....	153	149	/	/	/	/	/	
Mai 1973 .....	156	152	/	/	/	/	5	
April 1974 .....	191	185	6	/	/	/	8	
Mai 1975 .....	189	182	/	/	/	/	/	
Mai 1976 .....	194	188	6	5	/	/	7	
April 1977 .....	199	192	7	6	/	/	8	
April 1978 .....	202	195	6	5	/	/	8	
April 1979 .....	217	210	7	6	/	/	8	
April 1980 .....	242	234	8	7	/	/	10	
Mai 1981 .....	259	251	8	7	/	/	10	
April 1982 .....	274	265	9	7	/	/	12	
Juni 1985 .....	311	298	12	10	/	/	15	
April 1986 .....	327	314	12	11	/	/	14	
März 1987 .....	361	347	13	11	/	/	16	
April 1988 .....	328	313	15	12	/	/	18	
April 1989 .....	360	346	14	11	/	/	17	
April 1990 .....	380	365	16	13	/	/	19	
April 1991 .....	422	407	16	13	/	/	18	
Mai 1992 .....	465	446	19	16	/	/	25	
April 1993 .....	507	483	24	19	/	/	34	
April 1994 .....	538	510	28	22	/	/	36	
Deutschland								
April 1991 .....	430	414	16	14	/	/	19	
Mai 1992 .....	472	452	20	16	/	/	26	
April 1993 .....	516	491	25	20	/	/	35	
April 1994 .....	549	520	29	23	/	/	38	
<b>Verheiratet zusammenlebend</b>								
Früheres Bundesgebiet								
April 1972 .....	568	229	338	161	106	49	23	626
Mai 1973 .....	633	251	382	178	123	56	25	707
April 1974 .....	821	289	532	248	174	70	40	996
Mai 1975 .....	860	265	595	258	207	84	46	1 142
Mai 1976 .....	829	232	597	246	214	88	49	1 166
April 1977 .....	843	224	619	254	220	94	52	1 215
April 1978 .....	865	218	647	248	243	98	58	1 288
April 1979 .....	876	204	672	235	254	118	65	1 389
April 1980 .....	925	217	708	251	258	122	77	1 482
Mai 1981 .....	980	221	758	254	281	132	92	1 631
April 1982 .....	1 018	225	793	258	305	133	98	1 713
Juni 1985 .....	1 015	248	767	264	290	141	72	1 601
April 1986 .....	1 023	248	775	268	293	139	75	1 616
März 1987 .....	1 069	255	814	282	306	143	83	1 706
April 1988 .....	979	240	739	250	283	132	75	1 554
April 1989 .....	1 075	265	810	281	311	140	78	1 679
April 1990 .....	1 172	293	879	315	331	146	87	1 820
April 1991 .....	1 267	308	959	342	363	162	92	1 981
Mai 1992 .....	1 388	343	1 045	378	404	176	87	2 119
April 1993 .....	1 492	377	1 115	413	426	184	91	2 234
April 1994 .....	1 527	399	1 128	417	431	188	92	2 265
Deutschland								
April 1991 .....	1 289	317	972	348	369	163	92	2 003
Mai 1992 .....	1 414	355	1 059	386	410	176	87	2 140
April 1993 .....	1 525	391	1 134	424	433	185	91	2 262
April 1994 .....	1 564	413	1 151	431	439	189	92	2 298

\*) Ergebnis des Mikrozensus (1975 aus der EG-Arbeitskräftestichprobe). -  
 Bevölkerung in Privathaushalten - Ab 1988 Bevölkerung am Familienwohnsitz. -  
 Als Alleinerziehende zählen auch Mütter mit volljährigen Kindern. - Einschl. der  
 Alleinerziehenden, die Partner in einer nichtehelichen Lebensgemeinschaft sind  
<sup>1)</sup> Einschl. Ledige, die Kinder in einer Familie sind.

**7 Lange Reihen**  
**7.29 Ausländische Frauen im Alter von 15 Jahren und mehr nach Zahl der Kinder und Familienstand ab 1972\*)**  
**1 000**

Zeitpunkt	Insgesamt	Ohne Kinder	Mit Kind(ern)				Kinder
			zusammen	1	2	3	

**Verheiratet getrenntlebend**

Früheres Bundesgebiet

April 1972	26	18	8	5	/	/	/	12
Mai 1973	26	18	9	/	/	/	/	14
April 1974	31	22	9	6	/	/	/	14
Mai 1975	32	21	11	/	/	/	/	16
Mai 1976	30	18	12	7	/	/	/	20
April 1977	27	16	11	6	/	/	/	18
April 1978	28	19	9	/	/	/	/	16
April 1979	30	21	9	/	/	/	/	16
April 1980	33	22	11	6	/	/	/	19
Mai 1981	32	21	11	6	/	/	/	19
April 1982	40	26	14	7	/	/	/	28
Juni 1985	44	24	19	11	6	/	/	33
April 1986	45	27	19	11	6	/	/	29
März 1987	47	27	21	10	9	/	/	34
April 1988	42	26	17	8	6	/	/	28
April 1989	40	24	16	9	6	/	/	27
April 1990	50	29	22	11	8	/	/	36
April 1991	52	31	21	11	7	/	/	36
Mai 1992	55	32	23	12	7	/	/	42
April 1993	66	34	32	17	10	/	/	53
April 1994	63	30	32	15	13	/	/	58

Deutschland

April 1991	53	32	21	11	7	/	/	36
Mai 1992	56	33	23	12	7	/	/	42
April 1993	68	36	33	18	10	/	/	54
April 1994	65	32	33	15	13	/	/	59

**Verwitwet**

Früheres Bundesgebiet

April 1972	33	25	9	5	/	/	/	14
Mai 1973	33	24	9	5	/	/	/	14
April 1974	36	29	7	/	/	/	/	12
Mai 1975	35	27	/	/	/	/	/	14
Mai 1976	37	31	6	/	/	/	/	11
April 1977	39	31	8	/	/	/	/	13
April 1978	40	30	10	5	/	/	/	18
April 1979	42	32	9	/	/	/	/	16
April 1980	43	33	10	5	/	/	/	17
Mai 1981	44	35	10	/	/	/	/	18
April 1982	48	36	11	6	/	/	/	20
Juni 1985	58	44	13	7	/	/	/	23
April 1986	68	49	19	11	5	/	/	33
März 1987	61	44	18	9	5	/	/	31
April 1988	58	43	16	9	/	/	/	26
April 1989	59	43	16	9	/	/	/	27
April 1990	62	45	17	10	/	/	/	29
April 1991	70	49	21	12	6	/	/	34
Mai 1992	80	58	23	13	6	/	/	39
April 1993	80	57	23	12	7	/	/	41
April 1994	97	71	26	14	8	/	/	45

Deutschland

April 1991	73	51	21	13	6	/	/	34
Mai 1992	83	60	23	13	6	/	/	40
April 1993	82	58	24	13	7	/	/	43
April 1994	101	75	27	14	8	/	/	47

\*) Ergebnis des Mikrozensus (1975 aus der EG-Arbeitskräftestichprobe). - Bevölkerung in Privathaushalten. - Ab 1988 Bevölkerung am Familienwohnsitz. - Als Alleinerziehende zählen auch Mütter mit volljährigen Kindern. - Einschl. der Alleinerziehenden, die Partner in einer nichtehelichen Lebensgemeinschaft sind.

**7 Lange Reihen**  
**7.29 Ausländische Frauen im Alter von 15 Jahren und mehr nach Zahl der Kinder und Familienstand ab 1972\*)**  
**1 000**

Zeitpunkt	Insgesamt	Ohne Kinder	Mit ... Kind(ern)				Kinder	
			zusammen	1	2	3		4 und mehr
<b>Geschieden</b>								
Früheres Bundesgebiet								
April 1972 .....	18	12	6	/	/	/	9	
Mai 1973 .....	18	11	8	/	/	/	12	
April 1974 .....	23	15	8	6	/	/	11	
Mai 1975 .....	28	17	11	/	/	/	16	
Mai 1976 .....	29	18	11	7	/	/	16	
April 1977 .....	29	16	13	8	/	/	20	
April 1978 .....	31	19	13	8	/	/	20	
April 1979 .....	33	20	13	8	/	/	19	
April 1980 .....	35	21	14	9	/	/	21	
Mai 1981 .....	44	25	19	12	/	/	29	
April 1982 .....	42	25	17	11	/	/	27	
Juni 1985 .....	56	30	26	15	8	/	39	
April 1986 .....	61	34	26	16	8	/	42	
März 1987 .....	61	37	25	15	8	/	38	
April 1988 .....	56	31	24	15	7	/	36	
April 1989 .....	65	36	29	18	8	/	43	
April 1990 .....	71	39	32	20	9	/	46	
April 1991 .....	75	39	36	22	11	/	55	
Mai 1992 .....	84	46	38	25	11	/	55	
April 1993 .....	94	49	45	28	13	/	69	
April 1994 .....	99	55	44	28	13	/	66	
Deutschland								
April 1991 .....	79	41	38	23	12	/	58	
Mai 1992 .....	88	47	40	26	12	/	57	
April 1993 .....	99	52	46	28	13	/	71	
April 1994 .....	104	58	46	29	13	/	69	
<b>Insgesamt</b>								
Früheres Bundesgebiet								
April 1972 .....	798	433	365	178	112	51	24	666
Mai 1973 .....	866	456	411	196	131	58	26	753
April 1974 .....	1 102	540	563	269	181	72	41	1 040
Mai 1975 .....	1 144	512	632	284	215	85	48	1 195
Mai 1976 .....	1 119	487	632	269	222	90	51	1 220
April 1977 .....	1 136	479	658	278	229	97	54	1 274
April 1978 .....	1 166	481	685	271	253	102	59	1 350
April 1979 .....	1 197	487	710	258	264	121	67	1 448
April 1980 .....	1 279	528	751	278	268	125	80	1 550
Mai 1981 .....	1 359	553	806	284	291	137	94	1 708
April 1982 .....	1 421	577	844	288	317	138	101	1 799
Juni 1985 .....	1 482	645	838	307	310	145	76	1 711
April 1986 .....	1 524	672	852	316	314	144	79	1 734
März 1987 .....	1 599	709	890	327	329	150	85	1 826
April 1988 .....	1 462	652	811	295	302	137	77	1 663
April 1989 .....	1 600	714	885	329	332	145	80	1 793
April 1990 .....	1 735	770	965	370	354	151	90	1 950
April 1991 .....	1 886	834	1 053	400	389	169	95	2 124
Mai 1992 .....	2 072	924	1 148	443	431	183	91	2 278
April 1993 .....	2 238	999	1 238	489	459	194	97	2 431
April 1994 .....	2 322	1 065	1 258	495	468	197	98	2 470
Deutschland								
April 1991 .....	1 923	855	1 068	408	396	170	95	2 150
Mai 1992 .....	2 113	947	1 166	454	438	184	91	2 305
April 1993 .....	2 289	1 028	1 261	503	466	195	97	2 464
April 1994 .....	2 382	1 097	1 286	513	477	198	98	2 510

\*) Ergebnis des Mikrozensus (1975 aus der EG-Arbeitskräfteerhebung). - Bevölkerung in Privathaushalten. - Ab 1988 Bevölkerung am Familienwohnsitz. - Als Alleinerziehende zählen auch Mütter mit volljährigen Kindern. - Einschl. der Alleinerziehenden, die Partner in einer nichtehelichen Lebensgemeinschaft sind

**7 Lange Reihen**  
**7.30 Frauen im Alter von 15 Jahren und mehr nach Familienstand und Altersgruppen**  
**der Kinder in der Familie ab 1972\*)**  
**1 000**

Zeitpunkt	Ins- gesamt	Verheiratet zusammen- lebend	Allein- stehend ohne Kinder/ allein- erziehend	Davon			
				ledig	ver- heiratet getrennt- lebend	ver- witwet	ge- schieden
<b>Insgesamt</b>							
<b>Früheres Bundesgebiet</b>							
April 1972 .....	24 991	15 145	9 846	4 480	218	4 414	733
Mai 1973 .....	25 218	15 184	10 034	4 585	216	4 470	763
April 1974 .....	25 424	15 281	10 143	4 713	200	4 433	797
Mai 1975 .....	25 573	15 344	10 229	4 834	202	4 385	808
Mai 1976 .....	25 681	15 188	10 493	4 995	201	4 423	875
April 1977 .....	25 830	15 169	10 661	5 141	197	4 420	903
April 1978 .....	26 046	15 093	10 954	5 331	252	4 455	916
April 1979 .....	26 174	15 019	11 156	5 420	266	4 523	947
April 1980 .....	26 522	15 064	11 458	5 712	298	4 492	956
Mai 1981 .....	26 758	15 016	11 743	5 900	313	4 515	1 015
April 1982 .....	26 991	15 019	11 972	6 078	342	4 494	1 058
Juni 1985 .....	27 476	14 943	12 533	6 356	374	4 564	1 239
April 1986 .....	27 539	14 810	12 730	6 526	383	4 550	1 270
März 1987 .....	27 641	14 803	12 839	6 613	395	4 520	1 311
April 1988 .....	27 131	14 678	12 454	6 265	359	4 476	1 354
April 1989 .....	27 211	14 811	12 399	6 218	343	4 471	1 367
April 1990 .....	27 640	15 302	12 338	6 250	366	4 318	1 404
April 1991 .....	27 921	15 517	12 405	6 267	376	4 335	1 426
Mai 1992 .....	28 183	15 712	12 471	6 271	403	4 343	1 455
April 1993 .....	28 397	15 836	12 561	6 307	424	4 329	1 502
April 1994 .....	28 468	15 851	12 618	6 291	442	4 329	1 554
<b>Deutschland</b>							
April 1991 .....	34 672	19 492	15 180	7 465	411	5 341	1 964
Mai 1992 .....	34 879	19 633	15 246	7 485	440	5 334	1 987
April 1993 .....	35 107	19 704	15 403	7 568	470	5 335	2 031
April 1994 .....	35 208	19 662	15 547	7 620	498	5 340	2 088
<b>ohne Kinder</b>							
<b>Früheres Bundesgebiet</b>							
April 1972 .....	14 179	5 607	8 572	4 360	146	3 638	429
Mai 1973 .....	14 371	5 633	8 738	4 465	140	3 697	436
April 1974 .....	14 678	5 803	8 875	4 594	131	3 688	463
Mai 1975 .....	14 825	5 853	8 973	4 719	138	3 662	454
Mai 1976 .....	15 049	5 808	9 241	4 879	131	3 728	504
April 1977 .....	15 187	5 795	9 392	5 019	132	3 730	510
April 1978 .....	15 418	5 771	9 647	5 206	157	3 763	522
April 1979 .....	15 638	5 793	9 845	5 292	159	3 849	545
April 1980 .....	16 022	5 882	10 140	5 583	174	3 832	552
Mai 1981 .....	16 250	5 865	10 385	5 766	174	3 861	584
April 1982 .....	16 499	5 916	10 583	5 930	196	3 848	609
Juni 1985 .....	17 267	6 223	11 044	6 171	216	3 927	731
April 1986 .....	17 316	6 139	11 176	6 319	222	3 904	732
März 1987 .....	17 445	6 182	11 264	6 394	232	3 882	756
April 1988 .....	17 113	6 222	10 890	6 030	201	3 864	795
April 1989 .....	17 165	6 321	10 844	5 980	197	3 863	805
April 1990 .....	17 332	6 525	10 807	5 995	208	3 758	847
April 1991 .....	17 559	6 706	10 853	5 993	213	3 791	857
Mai 1992 .....	17 763	6 890	10 873	5 975	227	3 800	871
April 1993 .....	17 978	7 037	10 940	5 987	239	3 798	917
April 1994 .....	18 136	7 167	10 969	5 969	245	3 801	954
<b>Deutschland</b>							
April 1991 .....	21 429	8 394	13 035	6 987	232	4 689	1 128
Mai 1992 .....	21 656	8 601	13 055	6 980	242	4 682	1 152
April 1993 .....	21 933	8 755	13 178	7 029	256	4 692	1 200
April 1994 .....	22 158	8 889	13 269	7 072	264	4 700	1 233

\*) Ergebnis des Mikrozensus (1975 aus der EG-Arbeitskräftestichprobe). -  
 Bevölkerung in Privathaushalten - Ab 1988 Bevölkerung am Familienwohnsitz. -  
 Als Alleinerziehende zählen auch Mütter mit volljährigen Kindern - Einschl. der  
 Alleinerziehenden, die Partner in einer nichtehelichen Lebensgemeinschaft sind.

**7 Lange Reihen**  
**7.30 Frauen im Alter von 15 Jahren und mehr nach Familienstand und Altersgruppen**  
**der Kinder in der Familie ab 1972\*)**  
**1 000**

Zeitpunkt	Ins- gesamt	Verheiratet zusammen- lebend	Allein- stehend ohne Kinder/ allein- erziehend	Davon			
				ledig	ver- heiratet getrennt- lebend	ver- witwet	ge- schie- den
<b>mit Kindern (ohne Altersbegrenzung)</b>							
Früheres Bundesgebiet							
April 1972 .....	10 812	9 538	1 274	120	73	777	305
Mai 1973 .....	10 847	9 551	1 296	120	76	773	327
April 1974 .....	10 746	9 478	1 268	120	70	745	333
Mai 1975 .....	10 747	9 491	1 256	115	64	724	353
Mai 1976 .....	10 632	9 380	1 252	116	70	695	371
April 1977 .....	10 643	9 375	1 268	121	65	689	392
April 1978 .....	10 628	9 321	1 307	126	95	692	394
April 1979 .....	10 537	9 226	1 311	128	107	674	402
April 1980 .....	10 500	9 182	1 318	129	124	660	404
Mai 1981 .....	10 509	9 152	1 358	133	139	654	432
April 1982 .....	10 492	9 103	1 389	148	147	646	449
Juni 1985 .....	10 208	8 719	1 489	186	158	637	508
April 1986 .....	10 224	8 670	1 554	208	161	646	539
März 1987 .....	10 196	8 621	1 575	219	163	638	556
April 1988 .....	10 019	8 455	1 564	235	158	611	559
April 1989 .....	10 046	8 491	1 555	238	147	608	562
April 1990 .....	10 308	8 778	1 530	255	157	560	558
April 1991 .....	10 362	8 810	1 552	275	163	545	569
Mai 1992 .....	10 420	8 822	1 598	296	176	543	583
April 1993 .....	10 419	8 799	1 621	320	185	531	585
April 1994 .....	10 332	8 684	1 649	322	198	529	600
Deutschland							
April 1991 .....	13 243	11 098	2 145	478	179	652	835
Mai 1992 .....	13 223	11 032	2 191	505	198	653	835
April 1993 .....	13 174	10 948	2 226	539	214	643	831
April 1994 .....	13 051	10 773	2 278	548	234	640	856
<b>mit Kindern unter 6 Jahren</b>							
Früheres Bundesgebiet							
April 1972 .....	4 027	3 846	182	44	25	36	77
Mai 1973 .....	3 760	3 582	177	43	24	33	77
April 1974 .....	3 512	3 340	171	49	19	28	75
Mai 1975 .....	3 287	3 127	159	46	17	22	74
Mai 1976 .....	3 070	2 907	163	47	21	22	74
April 1977 .....	2 916	2 760	156	48	17	19	72
April 1978 .....	2 808	2 650	158	48	28	21	61
April 1979 .....	2 769	2 607	162	52	35	16	59
April 1980 .....	2 681	2 518	163	54	37	16	56
Mai 1981 .....	2 678	2 503	175	59	43	15	58
April 1982 .....	2 690	2 498	192	69	47	14	62
Juni 1985 .....	2 778	2 535	244	102	48	16	78
April 1986 .....	2 777	2 513	264	119	51	13	82
März 1987 .....	2 747	2 482	266	123	50	13	79
April 1988 .....	2 786	2 509	277	128	51	14	84
April 1989 .....	2 879	2 592	287	137	52	13	86
April 1990 .....	3 010	2 711	299	147	53	12	88
April 1991 .....	3 105	2 789	316	157	55	13	92
Mai 1992 .....	3 189	2 866	322	163	61	12	87
April 1993 .....	3 247	2 900	347	178	64	14	91
April 1994 .....	3 233	2 872	361	183	68	14	96
Deutschland							
April 1991 .....	4 040	3 523	516	288	62	17	150
Mai 1992 .....	4 036	3 514	522	299	71	16	136
April 1993 .....	4 007	3 472	535	308	74	19	133
April 1994 .....	3 897	3 347	550	310	81	19	140

\*) Ergebnis des Mikrozensus (1975 aus der EG-Arbeitskräfteerhebung). - Bevölkerung in Privathaushalten. - Ab 1988 Bevölkerung am Familienwohnsitz - Als Alleinerziehende zählen auch Mütter mit volljährigen Kindern. - Einschl. der Alleinerziehenden, die Partner in einer nichtehelichen Lebensgemeinschaft sind.



**7 Lange Reihen**  
**7.30 Frauen im Alter von 15 Jahren und mehr nach Familienstand und Altersgruppen**  
**der Kinder in der Familie ab 1972\*)**  
**1 000**

Zeitpunkt	Ins- gesamt	Verheiratet zusammen- lebend	Allein- stehend ohne Kinder/ allein- erziehend	Davon			
				ledig	ver- heiratet getrennt- lebend	ver- witwet	ge- schieden
<b>mit Kindern unter 15 Jahren</b>							
Früheres Bundesgebiet							
April 1972 .....	7 726	7 233	493	84	44	167	199
Mai 1973 .....	7 703	7 189	515	84	47	168	216
April 1974 .....	7 599	7 086	513	87	44	155	226
Mai 1975 .....	7 596	7 083	513	80	42	147	245
Mai 1976 .....	7 441	6 906	535	82	46	145	262
April 1977 .....	7 348	6 804	544	87	43	143	271
April 1978 .....	7 214	6 646	569	87	68	143	270
April 1979 .....	7 101	6 525	576	90	80	136	271
April 1980 .....	6 875	6 305	570	92	93	127	258
Mai 1981 .....	6 717	6 133	584	96	101	116	270
April 1982 .....	6 503	5 914	589	109	103	107	269
Juni 1985 .....	5 778	5 181	596	142	101	85	268
April 1986 .....	5 716	5 075	642	166	107	83	286
März 1987 .....	5 579	4 947	632	174	104	73	281
April 1988 .....	5 530	4 888	643	185	105	69	284
April 1989 .....	5 640	4 992	648	192	100	67	290
April 1990 .....	5 903	5 232	672	209	109	62	292
April 1991 .....	6 024	5 321	703	228	110	60	305
Mai 1992 .....	6 128	5 391	738	244	122	57	315
April 1993 .....	6 225	5 446	780	268	133	59	319
April 1994 .....	6 287	5 469	818	274	144	63	338
Deutschland							
April 1991 .....	7 996	6 904	1 093	412	124	77	480
Mai 1992 .....	8 038	6 909	1 129	435	140	76	478
April 1993 .....	8 064	6 889	1 175	467	157	81	470
April 1994 .....	8 051	6 827	1 225	477	173	82	493
<b>mit Kindern unter 18 Jahren</b>							
Früheres Bundesgebiet							
April 1972 .....	8 654	8 039	614	93	51	239	231
Mai 1973 .....	8 645	8 008	637	94	55	238	249
April 1974 .....	8 592	7 956	637	96	53	224	264
Mai 1975 .....	8 610	7 970	640	88	49	222	281
Mai 1976 .....	8 499	7 830	669	93	54	217	306
April 1977 .....	8 453	7 772	681	97	50	214	320
April 1978 .....	8 371	7 659	712	99	78	214	321
April 1979 .....	8 284	7 562	722	102	91	207	323
April 1980 .....	8 165	7 437	728	103	105	203	317
Mai 1981 .....	8 087	7 323	764	109	119	197	340
April 1982 .....	7 949	7 166	783	121	123	186	353
Juni 1985 .....	7 270	6 466	805	156	127	151	370
April 1986 .....	7 107	6 273	833	177	128	145	384
März 1987 .....	6 879	6 056	823	186	125	131	381
April 1988 .....	6 672	5 856	816	197	122	124	373
April 1989 .....	6 692	5 888	804	202	114	115	373
April 1990 .....	6 908	6 098	810	219	125	99	367
April 1991 .....	6 982	6 141	841	239	126	97	380
Mai 1992 .....	7 070	6 192	878	256	137	94	390
April 1993 .....	7 153	6 238	915	281	149	94	391
April 1994 .....	7 193	6 244	950	288	159	92	411
Deutschland							
April 1991 .....	9 198	7 927	1 271	428	140	120	583
Mai 1992 .....	9 233	7 924	1 309	451	157	119	582
April 1993 .....	9 267	7 907	1 359	486	175	122	577
April 1994 .....	9 263	7 849	1 414	499	190	121	604

\*) Ergebnis des Mikrozensus (1975 aus der EG-Arbeitskräftestichprobe). - Bevölkerung in Privathaushalten. - Ab 1988 Bevölkerung am Familienwohnsitz. - Als Alleinerziehende zählen auch Mütter mit volljährigen Kindern. - Einschl. der Alleinerziehenden, die Partner in einer nichtehelichen Lebensgemeinschaft sind.

**7 Lange Reihen**  
**7.31 Frauen im Alter von 15 bis unter 65 Jahren nach Familienstand und Altersgruppen**  
**der Kinder in der Familie ab 1972\***  
 1 000

Zeitpunkt	Insgesamt	Verheiratet zusammen- lebend	Allein- stehend ohne Kinder / allein- erziehend	Davon			
				ledig	verheiratet getrennt- lebend	verwitwet	geschieden
<b>Insgesamt</b>							
<b>Fruheres Bundesgebiet</b>							
April 1972	20 068	13 547	6 522	4 011	187	1 712	612
Mai 1973	20 094	13 533	6 562	4 102	181	1 645	633
April 1974	20 169	13 562	6 607	4 218	169	1 561	660
Mai 1975	20 249	13 588	6 662	4 325	165	1 496	676
Mai 1976	20 229	13 424	6 805	4 485	166	1 436	719
April 1977	20 285	13 381	6 904	4 632	163	1 366	744
April 1978	20 364	13 288	7 076	4 816	212	1 303	746
April 1979	20 408	13 200	7 208	4 920	232	1 275	780
April 1980	20 573	13 162	7 411	5 208	260	1 161	782
Mai 1981	20 858	13 174	7 684	5 405	278	1 165	837
April 1982	21 151	13 206	7 945	5 595	300	1 170	881
Juni 1985	21 704	13 198	8 506	5 906	336	1 213	1 051
April 1986	21 667	13 029	8 638	6 058	348	1 158	1 074
März 1987	21 628	12 953	8 675	6 136	351	1 089	1 099
April 1988	21 088	12 783	8 305	5 790	324	1 055	1 136
April 1989	21 107	12 884	8 223	5 745	307	1 021	1 150
April 1990	21 616	13 361	8 255	5 775	327	972	1 182
April 1991	21 732	13 475	8 257	5 775	331	949	1 201
Mai 1992	21 880	13 578	8 302	5 778	358	940	1 226
April 1993	22 021	13 636	8 384	5 817	372	924	1 271
April 1994	21 997	13 579	8 418	5 793	386	918	1 320
<b>Deutschland</b>							
April 1991	27 120	17 039	10 081	6 882	362	1 184	1 653
Mai 1992	27 193	17 065	10 127	6 901	391	1 170	1 665
April 1993	27 323	17 058	10 265	6 985	415	1 159	1 706
April 1994	27 286	16 918	10 368	7 025	438	1 148	1 757
<b>ohne Kinder</b>							
<b>Fruheres Bundesgebiet</b>							
April 1972	9 692	4 170	5 522	3 896	118	1 190	318
Mai 1973	9 696	4 149	5 547	3 986	110	1 135	317
April 1974	9 864	4 247	5 617	4 102	103	1 077	335
Mai 1975	9 923	4 253	5 671	4 214	104	1 022	330
Mai 1976	10 024	4 205	5 819	4 374	100	990	356
April 1977	10 075	4 163	5 911	4 517	101	932	362
April 1978	10 175	4 128	6 047	4 696	120	871	361
April 1979	10 294	4 123	6 170	4 798	128	855	389
April 1980	10 495	4 131	6 364	5 085	141	751	388
Mai 1981	10 756	4 168	6 589	5 278	143	753	415
April 1982	11 055	4 242	6 813	5 453	158	761	441
Juni 1985	11 881	4 610	7 271	5 725	181	810	555
April 1986	11 849	4 501	7 348	5 856	189	755	548
März 1987	11 859	4 483	7 376	5 922	192	705	557
April 1988	11 479	4 476	7 003	5 562	168	685	588
April 1989	11 483	4 548	6 935	5 514	164	658	600
April 1990	11 726	4 749	6 977	5 527	172	641	637
April 1991	11 791	4 839	6 952	5 508	172	628	645
Mai 1992	11 896	4 943	6 953	5 491	184	622	656
April 1993	12 033	5 025	7 008	5 504	192	614	698
April 1994	12 099	5 081	7 018	5 479	195	612	733
<b>Deutschland</b>							
April 1991	14 367	6 137	8 229	6 413	186	798	833
Mai 1992	14 480	6 242	8 238	6 406	196	788	848
April 1993	14 656	6 320	8 336	6 455	206	781	893
April 1994	14 746	6 355	8 392	6 487	210	775	919
<b>mit Kindern (ohne Altersbegrenzung)</b>							
<b>Fruheres Bundesgebiet</b>							
April 1972	10 377	9 377	1 000	115	69	521	294
Mai 1973	10 399	9 384	1 015	116	71	510	317
April 1974	10 305	9 315	990	116	66	484	324
Mai 1975	10 326	9 335	991	111	61	474	346
Mai 1976	10 205	9 218	986	111	66	446	363
April 1977	10 211	9 218	993	115	62	434	382
April 1978	10 189	9 160	1 029	120	92	432	385
April 1979	10 114	9 077	1 037	123	104	420	391
April 1980	10 077	9 031	1 047	123	120	410	394
Mai 1981	10 102	9 006	1 096	127	135	412	422
April 1982	10 097	8 964	1 133	142	142	409	440
Juni 1985	9 823	8 588	1 235	181	155	403	496
April 1986	9 819	8 529	1 290	202	158	404	526
März 1987	9 770	8 471	1 299	214	160	383	543
April 1988	9 608	8 306	1 302	229	155	370	548
April 1989	9 625	8 336	1 289	232	144	363	551
April 1990	9 890	8 612	1 278	248	155	331	545
April 1991	9 941	8 635	1 306	268	160	321	557
Mai 1992	9 984	8 636	1 349	288	173	318	570
April 1993	9 987	8 612	1 376	313	180	310	573
April 1994	9 897	8 498	1 399	314	192	305	588
<b>Deutschland</b>							
April 1991	12 753	10 902	1 851	469	176	386	820
Mai 1992	12 712	10 823	1 889	495	195	382	818
April 1993	12 667	10 738	1 929	530	209	378	813
April 1994	12 540	10 563	1 977	538	228	373	838

\* Ergebnis des Mikrozensus (1975 aus der EG-Arbeitskräfteerhebung) - Bevölkerung in Privathaushalten -  
 Ab 1988 Bevölkerung am Familienwohnsitz - Als Alleinerziehende zählen auch Mütter mit volljährigen Kindern -  
 Einschl. der Alleinerziehenden die Partner in einer nichtehelichen Lebensgemeinschaft sind

**7 Lange Reihen**  
**7 31 Frauen im Alter von 15 bis unter 85 Jahren nach Familienstand und Altersgruppen**  
**der Kinder in der Familie ab 1972\*)**  
**1 000**

Zeitpunkt	Insgesamt	Verheiratet zusammen- lebend	Allein- stehend ohne Kinder / allein- erziehend	Davon			
				ledig	verheiratet getrennt- lebend	verwitwet	geschieden
<b>mit Kindern unter 6 Jahren</b>							
Früheres Bundesgebiet							
April 1972	4 022	3 843	178	44	25	33	76
Mai 1973	3 756	3 581	175	43	24	31	77
April 1974	3 509	3 339	170	49	19	27	75
Mai 1975	3 284	3 126	158	46	17	21	74
Mai 1976	3 067	2 906	162	47	21	21	73
April 1977	2 914	2 759	155	48	17	19	72
April 1978	2 806	2 649	156	48	28	20	61
April 1979	2 766	2 606	161	52	35	15	59
April 1980	2 679	2 517	162	54	37	15	56
Mai 1981	2 676	2 502	175	59	43	15	58
April 1982	2 688	2 497	191	69	47	13	62
Juni 1985	2 776	2 534	243	102	48	15	78
April 1986	2 776	2 512	264	119	51	12	82
März 1987	2 746	2 481	265	123	50	13	79
April 1988	2 785	2 508	276	128	51	14	84
April 1989	2 878	2 592	286	137	52	12	86
April 1990	3 009	2 710	298	147	53	12	88
April 1991	3 104	2 788	315	157	55	12	92
Mai 1992	3 187	2 865	322	163	61	12	87
April 1993	3 246	2 900	347	178	64	13	91
April 1994	3 231	2 871	361	183	68	13	96
Deutschland							
April 1991	4 038	3 523	515	288	62	16	150
Mai 1992	4 034	3 513	522	299	71	16	136
April 1993	4 005	3 471	534	308	74	19	133
April 1994	3 895	3 346	549	310	81	18	140
<b>mit Kindern unter 15 Jahren</b>							
Früheres Bundesgebiet							
April 1972	7 705	7 224	481	83	44	156	198
Mai 1973	7 681	7 179	503	84	47	158	215
April 1974	7 581	7 077	504	87	44	148	225
Mai 1975	7 582	7 076	506	80	41	141	244
Mai 1976	7 426	6 899	527	82	46	138	262
April 1977	7 334	6 798	536	87	43	136	271
April 1978	7 200	6 640	560	87	68	136	269
April 1979	7 087	6 518	569	90	80	129	270
April 1980	6 861	6 299	562	92	93	120	257
Mai 1981	6 707	6 129	578	96	101	111	270
April 1982	6 493	5 911	583	109	103	102	269
Juni 1985	5 769	5 178	591	142	101	81	268
April 1986	5 708	5 071	637	165	107	79	286
März 1987	5 571	4 944	628	174	104	69	280
April 1988	5 524	4 884	640	185	105	67	283
April 1989	5 634	4 989	645	191	100	64	290
April 1990	5 897	5 228	669	209	109	59	292
April 1991	6 018	5 318	700	228	110	58	304
Mai 1992	6 121	5 386	735	244	122	54	315
April 1993	6 219	5 442	778	268	133	57	319
April 1994	6 280	5 465	815	274	144	60	337
Deutschland							
April 1991	7 989	6 900	1 089	412	124	73	480
Mai 1992	8 029	6 904	1 125	435	140	72	478
April 1993	8 056	6 885	1 172	467	157	79	470
April 1994	8 043	6 823	1 221	477	172	79	493
<b>mit Kindern unter 18 Jahren</b>							
Früheres Bundesgebiet							
April 1972	8 623	8 026	597	93	51	224	230
Mai 1973	8 615	7 994	621	94	55	225	248
April 1974	8 566	7 943	623	96	52	212	263
Mai 1975	8 587	7 959	628	88	48	212	280
Mai 1976	8 474	7 819	656	93	53	205	305
April 1977	8 430	7 762	668	97	49	208	320
April 1978	8 348	7 651	697	99	77	201	320
April 1979	8 262	7 553	708	102	91	194	322
April 1980	8 144	7 428	716	103	105	192	316
Mai 1981	8 069	7 316	753	109	119	186	340
April 1982	7 931	7 159	771	121	122	176	352
Juni 1985	7 257	6 460	796	156	127	144	370
April 1986	7 092	6 267	825	176	128	138	383
März 1987	6 865	6 050	815	186	125	124	380
April 1988	6 660	5 850	810	197	122	119	373
April 1989	6 682	5 884	798	202	114	110	373
April 1990	6 898	6 093	805	219	125	95	366
April 1991	6 971	6 135	836	239	126	92	380
Mai 1992	7 058	6 186	872	256	137	89	390
April 1993	7 143	6 233	910	281	149	90	391
April 1994	7 183	6 238	945	288	158	88	411
Deutschland							
April 1991	9 186	7 922	1 264	428	140	114	582
Mai 1992	9 220	7 917	1 302	451	157	113	582
April 1993	9 255	7 901	1 354	486	174	117	577
April 1994	9 250	7 842	1 408	498	190	116	604

\*) Ergebnis des Mikrozensus (1975 aus der EG-Arbeitskräftefestichprobe) - Bevölkerung in Privathaushalten -  
 Ab 1988 Bevölkerung am Familienwohnsitz - Als Alleinerziehende zählen auch Mütter mit volljährigen Kindern -  
 Einschl. der Alleinerziehenden, die Partner in einer nichtehelichen Lebensgemeinschaft sind

**7 Lange Reihen**  
**7.32 Erwerbstätige Frauen im Alter von 15 bis unter 65 Jahren nach Familienstand und Altersgruppen**  
**der Kinder in der Familie ab 1972\*)**  
**1 000**

Zeitpunkt	Insgesamt	Verheiratet zusammen- lebend	Allein- stehend ohne Kinder / allein- erziehend	Davon			
				ledig	verheiratet getrennt- lebend	verwitwet	geschieden
<b>Insgesamt</b>							
Früheres Bundesgebiet							
April 1972	9 404	5 513	3 891	2 794	127	513	457
Mai 1973	9 560	5 713	3 847	2 752	122	501	472
April 1974	9 517	5 725	3 792	2 720	115	475	483
Mai 1975	9 387	5 697	3 690	2 654	108	451	477
Mai 1976	9 321	5 637	3 684	2 648	105	426	506
April 1977	9 430	5 693	3 737	2 702	102	413	521
April 1978	9 490	5 653	3 837	2 781	132	406	519
April 1979	9 673	5 668	4 005	2 905	145	399	557
April 1980	9 915	5 803	4 112	3 000	168	383	562
Mai 1981	10 022	5 830	4 192	3 050	177	377	588
April 1982	10 037	5 817	4 220	3 059	186	371	604
Juni 1985	10 227	5 634	4 593	3 333	200	356	704
April 1986	10 406	5 638	4 767	3 502	214	346	705
März 1987	10 557	5 638	4 919	3 642	209	331	738
April 1988	10 468	5 633	4 835	3 558	201	316	760
April 1989	10 656	5 762	4 895	3 613	188	314	779
April 1990	11 654	6 550	5 104	3 711	211	343	839
April 1991	11 895	6 751	5 145	3 708	219	344	873
Mai 1992	12 189	6 974	5 215	3 741	236	345	893
April 1993	12 105	6 929	5 175	3 695	237	335	908
April 1994	12 048	6 918	5 130	3 624	246	327	934
Deutschland							
April 1991	15 499	9 262	6 236	4 363	239	431	1 203
Mai 1992	15 264	9 083	6 180	4 350	256	409	1 165
April 1993	15 043	8 935	6 108	4 290	264	396	1 159
April 1994	15 026	8 923	6 103	4 246	278	394	1 186
<b>ohne Kinder</b>							
Früheres Bundesgebiet							
April 1972	5 279	1 955	3 324	2 696	84	309	235
Mai 1973	5 272	2 011	3 261	2 655	78	294	235
April 1974	5 268	2 047	3 221	2 627	72	277	246
Mai 1975	5 151	2 019	3 132	2 568	69	262	233
Mai 1976	5 125	1 993	3 132	2 563	66	249	253
April 1977	5 165	1 989	3 176	2 613	67	237	260
April 1978	5 247	1 987	3 260	2 691	80	234	254
April 1979	5 390	1 987	3 403	2 817	86	225	277
April 1980	5 533	2 037	3 496	2 911	98	211	275
Mai 1981	5 591	2 034	3 557	2 961	98	204	293
April 1982	5 577	2 008	3 570	2 964	104	202	299
Juni 1985	5 995	2 088	3 907	3 228	115	195	370
April 1986	6 120	2 075	4 046	3 382	126	182	356
März 1987	6 264	2 077	4 187	3 516	121	176	373
April 1988	6 191	2 095	4 096	3 423	112	168	393
April 1989	6 305	2 150	4 155	3 479	109	165	402
April 1990	6 691	2 374	4 317	3 560	117	188	451
April 1991	6 779	2 460	4 319	3 542	118	194	465
Mai 1992	6 879	2 531	4 348	3 559	128	192	469
April 1993	6 876	2 562	4 315	3 505	129	191	490
April 1994	6 830	2 562	4 268	3 436	132	186	514
Deutschland							
April 1991	8 115	3 136	4 979	4 033	126	242	578
Mai 1992	8 022	3 082	4 940	4 021	134	223	561
April 1993	7 974	3 080	4 894	3 963	136	220	575
April 1994	7 969	3 092	4 877	3 919	141	220	597
<b>mit Kindern (ohne Altersbegrenzung)</b>							
Früheres Bundesgebiet							
April 1972	4 125	3 558	567	98	43	204	222
Mai 1973	4 288	3 702	586	98	44	208	237
April 1974	4 249	3 679	571	93	43	197	237
Mai 1975	4 236	3 678	559	87	39	189	243
Mai 1976	4 195	3 644	552	84	38	176	253
April 1977	4 265	3 704	561	88	35	176	261
April 1978	4 244	3 666	578	90	51	172	265
April 1979	4 283	3 682	601	88	59	174	280
April 1980	4 382	3 766	616	88	70	172	286
Mai 1981	4 431	3 796	636	89	79	173	295
April 1982	4 459	3 810	650	94	82	169	305
Juni 1985	4 232	3 546	686	105	85	161	335
April 1986	4 285	3 564	722	120	88	165	350
März 1987	4 293	3 561	732	125	88	155	364
April 1988	4 278	3 538	740	135	89	149	368
April 1989	4 351	3 612	740	134	79	149	377
April 1990	4 963	4 176	787	150	94	155	388
April 1991	5 116	4 291	826	166	101	150	409
Mai 1992	5 310	4 443	867	183	107	153	424
April 1993	5 228	4 368	861	191	108	145	418
April 1994	5 219	4 356	863	188	114	141	420
Deutschland							
April 1991	7 384	6 127	1 257	330	113	189	625
Mai 1992	7 242	6 001	1 241	329	122	186	603
April 1993	7 069	5 855	1 215	327	128	176	584
April 1994	7 057	5 831	1 227	326	137	174	589

\*) Ergebnis des Mikrozensus (1975 aus der EG-Arbeitskräfteforschung) - Bevölkerung in Privathaushalten -  
Ab 1988 Bevölkerung am Familienwohnsitz - Als Alleinerziehende zählen auch Mütter mit volljährigen Kindern -  
Einschl. der Alleinerziehenden, die Partner in einer nichtehelichen Lebensgemeinschaft sind

**7 Lange Reihen**  
**7 32 Erwerbstätige Frauen im Alter von 15 bis unter 65 Jahren nach Familienstand und Altersgruppen**  
**der Kinder in der Familie ab 1972\*)**  
**1 000**

Zeitpunkt	Insgesamt	Verheiratet zusammen- lebend	Allein- stehend ohne Kinder / allein- erziehend	Davon			
				ledig	verheiratet getrennt- lebend	verwitwet	geschieden
<b>mit Kindern unter 6 Jahren</b>							
Früheres Bundesgebiet							
Apnl 1972	1 363	1 251	112	37	15	11	49
Mai 1973	1 322	1 216	106	35	13	11	47
Apnl 1974	1 223	1 123	100	37	11	9	42
Mai 1975	1 117	1 029	89	31	11	/	39
Mai 1976	1 043	957	85	30	11	7	38
Apnl 1977	1 006	926	81	32	8	5	35
Apnl 1978	964	885	79	29	13	6	31
Apnl 1979	960	881	80	30	15	5	30
Apnl 1980	965	884	81	31	17	5	28
Mai 1981	974	891	83	33	18	5	27
Apnl 1982	978	891	87	36	20	/	27
Juni 1985	972	867	105	48	19	/	35
Apnl 1986	985	865	120	59	21	/	37
März 1987	978	859	119	59	21	/	36
Apnl 1988	980	860	120	61	20	/	36
Apnl 1989	1 044	914	130	66	22	/	39
Apnl 1990	1 236	1 090	146	76	24	/	43
Apnl 1991	1 283	1 123	160	83	27	6	44
Mai 1992	1 373	1 211	163	86	29	6	42
Apnl 1993	1 350	1 180	170	91	28	5	45
Apnl 1994	1 381	1 208	173	92	29	/	47
Deutschland							
Apnl 1991	2 024	1 704	320	188	33	9	91
Mai 1992	1 953	1 655	298	180	35	8	75
Apnl 1993	1 837	1 555	282	168	34	8	72
Apnl 1994	1 803	1 521	282	167	36	8	71
<b>mit Kindern unter 15 Jahren</b>							
Früheres Bundesgebiet							
Apnl 1972	2 990	2 677	313	71	27	69	146
Mai 1973	3 091	2 768	323	71	27	69	156
Apnl 1974	3 054	2 732	322	69	28	67	159
Mai 1975	3 028	2 711	317	61	27	63	167
Mai 1976	2 972	2 654	318	61	26	57	175
Apnl 1977	2 979	2 657	322	64	24	57	177
Apnl 1978	2 913	2 582	331	64	37	55	176
Apnl 1979	2 910	2 570	341	62	43	54	183
Apnl 1980	2 905	2 560	345	62	52	52	179
Mai 1981	2 860	2 513	347	63	56	50	178
Apnl 1982	2 771	2 433	339	68	56	44	172
Juni 1985	2 342	2 025	317	76	49	35	158
Apnl 1986	2 352	2 005	347	91	55	32	169
März 1987	2 325	1 980	345	95	52	29	169
Apnl 1988	2 325	1 973	351	103	54	29	166
Apnl 1989	2 422	2 061	361	105	51	29	176
Apnl 1990	2 867	2 465	402	121	61	32	188
Apnl 1991	3 008	2 573	435	136	66	30	203
Mai 1992	3 177	2 712	466	148	71	31	216
Apnl 1993	3 159	2 681	478	156	76	32	214
Apnl 1994	3 234	2 737	496	158	82	32	224
Deutschland							
Apnl 1991	4 646	3 889	758	287	76	43	351
Mai 1992	4 580	3 832	748	284	83	45	336
Apnl 1993	4 465	3 726	739	281	92	46	320
Apnl 1994	4 495	3 737	758	283	101	44	330
<b>mit Kindern unter 18 Jahren</b>							
Früheres Bundesgebiet							
Apnl 1972	3 425	3 039	386	80	33	103	171
Mai 1973	3 540	3 143	396	79	33	102	182
Apnl 1974	3 531	3 135	396	77	34	97	189
Mai 1975	3 508	3 118	389	68	31	95	195
Mai 1976	3 477	3 078	398	69	30	90	209
Apnl 1977	3 520	3 115	405	73	28	89	216
Apnl 1978	3 476	3 059	417	73	43	84	217
Apnl 1979	3 498	3 065	434	72	52	85	225
Apnl 1980	3 545	3 101	445	73	61	86	225
Mai 1981	3 549	3 085	464	74	68	87	235
Apnl 1982	3 506	3 039	467	78	69	81	240
Juni 1985	3 105	2 644	460	88	68	66	239
Apnl 1986	3 061	2 586	475	100	70	61	244
März 1987	2 978	2 509	469	103	67	55	243
Apnl 1988	2 912	2 442	469	113	65	55	236
Apnl 1989	2 978	2 514	464	114	60	51	239
Apnl 1990	3 447	2 945	501	130	71	53	247
Apnl 1991	3 587	3 049	538	146	77	51	264
Mai 1992	3 771	3 202	569	159	82	51	278
Apnl 1993	3 744	3 167	578	167	87	51	273
Apnl 1994	3 812	3 220	593	169	92	47	285
Deutschland							
Apnl 1991	5 431	4 537	894	301	89	70	435
Mai 1992	5 365	4 484	881	298	95	68	420
Apnl 1993	5 256	4 382	874	296	105	68	405
Apnl 1994	5 307	4 410	897	299	114	65	419

\*) Ergebnis des Mikrozensus (1975 aus der EG-Arbeitskräfteerhebung) - Bevölkerung in Privathaushalten -  
 Ab 1988 Bevölkerung am Familienwohnsitz - Als Alleinerziehende zählen auch Mütter mit volljährigen Kindern -  
 Einschl. der Alleinerziehenden, die Partner in einer nichtehelichen Lebensgemeinschaft sind

**7 Lange Reihen**  
**7.33 Erwerbstätigenquoten der Frauen im Alter von 15 bis unter 65 Jahren nach Familienstand und Altersgruppen der Kinder in der Familie ab 1972\*)**

Zeitpunkt	Insgesamt	Verheiratet zusammen- lebend	Allein- stehend ohne Kinder / allein- erziehend	Davon			
				ledig	verheiratet getrennt- lebend	verwitwet	geschieden
<b>Insgesamt</b>							
Früheres Bundesgebiet							
April 1972	46,9	40,7	59,7	69,7	67,9	30,0	74,6
Mai 1973	47,6	42,2	58,6	67,1	67,2	30,5	74,6
April 1974	47,2	42,2	57,4	64,5	68,3	30,4	73,2
Mai 1975	46,4	41,9	55,4	61,4	65,6	30,2	70,5
Mai 1976	46,1	42,0	54,1	59,0	63,0	29,6	70,4
April 1977	46,5	42,5	54,1	58,3	62,3	30,3	70,0
April 1978	46,6	42,5	54,2	57,7	62,2	31,1	69,6
April 1979	47,4	42,9	55,6	59,0	62,4	31,3	71,3
April 1980	48,2	44,1	55,5	57,6	64,5	33,0	71,8
Mai 1981	48,0	44,3	54,6	56,4	63,6	32,3	70,3
April 1982	47,5	44,0	53,1	54,7	62,1	31,7	68,5
Juni 1985	47,1	42,7	54,0	56,4	59,5	29,3	67,0
April 1986	48,0	43,3	55,2	57,8	61,6	29,9	65,7
März 1987	48,8	43,5	56,7	59,3	59,5	30,4	67,1
April 1988	49,6	44,1	58,2	61,4	62,1	30,0	66,9
April 1989	50,5	44,7	59,5	62,9	61,3	30,7	67,7
April 1990	53,9	49,0	61,8	64,3	64,5	35,3	71,0
April 1991	54,7	50,1	62,3	64,2	66,2	36,3	72,7
Mai 1992	55,7	51,4	62,8	64,7	65,9	36,7	72,9
April 1993	55,0	50,8	61,7	63,5	63,7	36,3	71,4
April 1994	54,8	50,9	60,9	62,6	63,6	35,7	70,7
Deutschland							
April 1991	57,1	54,4	61,9	63,4	66,0	36,4	72,8
Mai 1992	56,1	53,2	61,0	63,0	65,5	34,9	69,9
April 1993	55,1	52,4	59,5	61,4	63,5	34,2	67,9
April 1994	55,1	52,7	58,9	60,4	63,5	34,3	67,5
<b>ohne Kinder</b>							
Früheres Bundesgebiet							
April 1972	54,5	46,9	60,2	69,2	71,3	25,9	74,0
Mai 1973	54,4	48,5	58,8	66,6	71,0	25,9	74,3
April 1974	53,4	48,2	57,3	64,0	70,0	25,7	73,3
Mai 1975	51,9	47,5	55,2	60,9	66,5	25,6	70,6
Mai 1976	51,1	47,4	53,8	58,6	65,5	25,2	71,2
April 1977	51,3	47,8	53,7	57,9	66,7	25,4	71,7
April 1978	51,6	48,1	53,9	57,3	67,1	26,9	70,5
April 1979	52,4	48,2	55,2	58,7	66,7	26,3	71,1
April 1980	52,7	49,3	54,9	57,3	69,7	28,1	71,0
Mai 1981	52,0	48,8	54,0	56,1	68,5	27,1	70,7
April 1982	50,5	47,3	52,4	54,4	66,2	26,5	67,8
Juni 1985	50,5	45,3	53,7	56,4	63,3	24,0	66,6
April 1986	51,7	46,1	55,1	57,8	66,7	24,1	64,9
März 1987	52,8	46,3	56,8	59,4	63,2	25,0	67,1
April 1988	53,9	46,8	58,5	61,5	66,6	24,5	66,8
April 1989	54,9	47,3	59,9	63,1	66,8	25,0	67,0
April 1990	57,1	50,0	61,9	64,4	68,1	29,4	70,8
April 1991	57,5	50,8	62,1	64,3	69,0	30,9	72,1
Mai 1992	57,8	51,2	62,5	64,8	69,6	30,9	71,5
April 1993	57,1	51,0	61,6	63,7	67,4	31,1	70,2
April 1994	56,4	50,4	60,8	62,7	67,8	30,4	70,2
Deutschland							
April 1991	56,5	51,1	60,5	62,9	67,7	30,3	69,4
Mai 1992	55,4	49,4	60,0	62,8	68,3	28,3	66,2
April 1993	54,4	48,7	58,7	61,4	65,9	28,1	64,4
April 1994	54,0	48,7	58,1	60,4	66,9	28,4	64,9
<b>mit Kindern (ohne Altersbegrenzung)</b>							
Früheres Bundesgebiet							
April 1972	39,7	37,9	56,7	85,3	62,1	39,1	75,4
Mai 1973	41,2	39,4	57,8	84,2	61,2	40,7	74,8
April 1974	41,2	39,5	57,6	80,2	65,8	40,7	73,1
Mai 1975	41,0	39,4	56,3	78,3	64,1	40,0	70,4
Mai 1976	41,1	39,5	55,9	76,0	57,9	39,5	69,6
April 1977	41,8	40,2	56,5	76,6	56,7	40,6	68,4
April 1978	41,6	40,0	56,1	74,8	55,8	39,7	68,8
April 1979	42,3	40,6	58,0	71,6	57,1	41,5	71,6
April 1980	43,5	41,7	58,9	71,6	58,3	42,0	72,7
Mai 1981	43,9	42,1	58,0	69,9	58,4	42,0	70,0
April 1982	44,2	42,5	57,4	66,5	57,5	41,3	69,3
Juni 1985	43,1	41,3	55,6	58,1	55,1	40,0	67,4
April 1986	43,6	41,8	56,0	59,3	55,6	40,8	66,5
März 1987	43,9	42,0	56,4	58,6	55,1	40,4	67,1
April 1988	44,5	42,6	56,8	58,9	57,1	40,2	67,1
April 1989	45,2	43,3	57,4	58,0	55,2	41,1	68,4
April 1990	50,2	48,5	61,6	60,7	60,5	46,9	71,2
April 1991	51,5	49,7	63,2	62,1	63,2	46,7	73,3
Mai 1992	53,2	51,5	64,3	63,6	61,9	48,0	74,4
April 1993	52,3	50,7	62,6	60,9	59,7	46,6	73,0
April 1994	52,7	51,3	61,7	59,9	59,3	46,2	71,4
Deutschland							
April 1991	57,9	56,2	67,9	70,4	64,3	49,0	76,2
Mai 1992	57,0	55,4	65,7	66,6	62,7	48,6	73,8
April 1993	55,8	54,5	62,9	61,6	61,2	46,7	71,8
April 1994	56,3	55,2	62,0	60,6	60,3	46,6	70,3

\*) Ergebnis des Mikrozensus (1975 aus der EG-Arbeitskräfteerhebung) - Bevölkerung in Privathaushalten - Ab 1988 Bevölkerung am Familienwohnsitz - Als Alleinerziehende zählen auch Mütter mit volljährigen Kindern - Einschl. der Alleinerziehenden, die Partner in einer nichtehelichen Lebensgemeinschaft sind - Erwerbstätigenquoten in Prozent der Frauen entsprechenden Familienstandes und entsprechender Altersgruppe der Kinder in der Familie

**7 Lange Reihen**  
**7 33 Erwerbstätigenquoten der Frauen im Alter von 15 bis unter 65 Jahren nach Familienstand und Altersgruppen der Kinder in der Familie ab 1972\*)**

Zeitpunkt	Insgesamt	Verheiratet zusammen- lebend	Allein- stehend ohne Kinder / allein- erziehend	Davon			
				ledig	verheiratet getrennt- lebend	verwitwet	geschieden
<b>mit Kindern unter 6 Jahren</b>							
Früheres Bundesgebiet							
April 1972	33,9	32,5	62,9	84,4	58,7	32,1	64,7
Mai 1973	35,2	34,0	60,6	82,1	53,6	35,3	60,9
April 1974	34,8	33,6	58,7	75,7	58,6	34,9	56,1
Mai 1975	34,0	32,9	56,1	67,8	62,4	/	52,2
Mai 1976	34,0	32,9	52,8	63,8	52,2	32,2	51,8
April 1977	34,5	33,6	51,9	66,1	50,9	28,1	48,7
April 1978	34,3	33,4	50,6	61,3	45,3	31,7	50,7
April 1979	34,7	33,8	49,5	57,3	43,6	33,1	50,3
April 1980	36,0	35,1	50,0	58,3	44,7	35,1	49,8
Mai 1981	36,4	35,6	47,6	55,9	40,6	36,5	47,0
April 1982	36,4	35,7	45,7	52,5	42,2	/	43,5
Juni 1985	35,0	34,2	43,3	47,1	38,7	/	45,2
April 1986	35,5	34,4	45,5	49,1	42,4	/	44,9
März 1987	35,6	34,6	45,0	47,8	40,8	/	45,5
April 1988	35,2	34,3	43,4	47,3	38,2	/	42,5
April 1989	36,3	35,2	45,5	47,9	41,9	/	45,3
April 1990	41,1	40,2	49,0	51,9	44,7	/	48,5
April 1991	41,4	40,3	50,7	52,8	50,1	45,2	48,1
Mai 1992	43,1	42,3	50,5	52,9	47,4	50,4	48,2
April 1993	41,6	40,7	49,0	51,1	44,0	39,8	49,8
April 1994	42,7	42,1	47,9	50,1	43,2	/	48,6
Deutschland							
April 1991	50,1	48,4	62,0	65,1	52,8	54,7	60,6
Mai 1992	48,4	47,1	57,1	60,3	49,4	51,9	55,0
April 1993	45,9	44,8	52,9	54,4	46,3	44,1	54,3
April 1994	46,3	45,4	51,4	53,8	44,7	42,3	51,1
<b>mit Kindern unter 15 Jahren</b>							
Früheres Bundesgebiet							
April 1972	38,8	37,1	65,0	85,7	61,2	43,9	73,8
Mai 1973	40,2	38,6	64,2	84,4	57,4	43,7	72,9
April 1974	40,3	38,6	64,0	79,7	63,1	45,1	70,4
Mai 1975	39,9	38,3	62,7	76,1	64,3	44,7	68,4
Mai 1976	40,0	38,5	60,3	73,7	56,0	41,2	67,0
April 1977	40,6	39,1	60,0	74,0	55,8	41,8	65,3
April 1978	40,5	38,9	59,1	72,7	54,0	40,6	65,3
April 1979	41,1	39,4	59,9	68,2	53,5	41,7	67,7
April 1980	42,3	40,6	61,3	67,8	55,9	43,3	69,4
Mai 1981	42,6	41,0	60,0	65,4	55,6	44,9	66,0
April 1982	42,7	41,2	58,2	62,1	54,1	42,8	64,0
Juni 1985	40,6	39,1	53,7	53,1	48,2	43,7	59,1
April 1986	41,2	39,5	54,5	55,1	51,6	40,7	59,0
März 1987	41,7	40,1	55,0	54,5	50,3	42,1	60,2
April 1988	42,1	40,4	54,9	55,7	51,6	42,4	58,6
April 1989	43,0	41,3	55,9	54,9	51,0	44,6	60,8
April 1990	48,6	47,1	60,1	58,1	55,5	53,8	64,4
April 1991	50,0	48,4	62,1	59,7	60,0	52,1	66,6
Mai 1992	51,9	50,3	63,4	60,7	58,0	57,6	68,5
April 1993	50,8	49,3	61,5	58,3	56,9	55,6	67,1
April 1994	51,5	50,1	60,9	57,6	57,1	53,5	66,5
Deutschland							
April 1991	58,2	56,4	69,6	69,6	61,8	59,0	73,2
Mai 1992	57,0	55,5	66,5	65,4	59,3	61,5	70,4
April 1993	55,4	54,1	63,1	60,3	58,7	58,0	68,2
April 1994	55,9	54,8	62,1	59,3	58,7	55,8	67,0
<b>mit Kindern unter 18 Jahren</b>							
Früheres Bundesgebiet							
April 1972	39,7	37,9	64,6	86,0	63,7	45,7	74,7
Mai 1973	41,1	39,3	63,9	84,7	60,8	45,2	73,6
April 1974	41,2	39,5	63,6	80,6	65,4	45,5	71,8
Mai 1975	40,8	39,2	62,0	77,1	64,9	44,9	69,6
Mai 1976	41,0	39,4	60,7	74,7	57,1	43,6	68,6
April 1977	41,7	40,1	60,6	75,2	56,6	43,8	67,5
April 1978	41,6	40,0	59,8	74,2	55,9	41,6	67,7
April 1979	42,3	40,6	61,2	70,7	56,7	43,7	70,1
April 1980	43,5	41,7	62,1	70,8	58,3	44,7	71,1
Mai 1981	44,0	42,2	61,7	68,2	57,7	46,7	69,2
April 1982	44,2	42,4	60,5	64,4	56,0	45,7	68,1
Juni 1985	42,8	40,9	57,8	56,2	53,5	45,7	64,6
April 1986	43,2	41,3	57,6	56,9	54,7	44,4	63,6
März 1987	43,4	41,5	57,5	55,5	53,5	44,7	64,0
April 1988	43,7	41,7	57,9	57,4	53,7	46,2	63,4
April 1989	44,6	42,7	58,1	56,3	52,9	46,3	64,1
April 1990	50,0	48,3	62,3	59,3	57,1	56,1	67,5
April 1991	51,5	49,7	64,4	60,9	61,6	55,9	69,5
Mai 1992	53,4	51,8	65,3	61,9	59,9	57,3	71,1
April 1993	52,4	50,8	63,5	59,4	58,4	56,9	69,8
April 1994	53,1	51,6	62,7	58,6	58,2	53,6	69,3
Deutschland							
April 1991	59,1	57,3	70,7	70,4	63,2	61,1	74,7
Mai 1992	58,2	56,6	67,7	66,1	60,9	60,3	72,2
April 1993	56,8	55,5	64,6	61,0	60,2	58,1	70,2
April 1994	57,4	56,2	63,7	60,0	59,8	56,4	69,3

\*) Ergebnis des Mikrozensus (1975 aus der EG-Arbeitskräfteerhebung) - Bevölkerung in Privathaushalten - Ab 1988 Bevölkerung am Familienwohnsitz - Als Alleinerziehende zählen auch Mütter mit volljährigen Kindern - Einschl. der Alleinerziehenden, die Partner in einer nichtehelichen Lebensgemeinschaft sind - Erwerbstätigenquoten in Prozent der Frauen entsprechenden Familienstandes und entsprechender Altersgruppe der Kinder in der Familie

**7 Lange Reihen**  
**7.34 Frauen im Alter von 15 Jahren und mehr nach Beteiligung am Erwerbsleben, Altersgruppen**  
**und Altersgruppen der Kinder in der Familie ab 1972\*)**  
**1 000**

Zeitpunkt	Insgesamt					zu- sammen	Darunter Erwerbstätige			
	ins- gesamt	davon im Alter von ... bis unter ... Jahren					unter 25	25 - 45	45 - 65	65 und mehr
		unter 25	25 - 45	45 - 65	65 und mehr					

**Insgesamt**

**Früheres Bundesgebiet**

April 1972 .....	24 991	4 054	8 127	7 887	4 922	9 673	2 522	3 982	2 900	270
Mai 1973 .....	25 218	4 103	8 140	7 851	5 123	9 838	2 487	4 092	2 982	277
April 1974 .....	25 424	4 204	8 143	7 823	5 255	9 776	2 449	4 124	2 944	259
Mai 1975 .....	25 573	4 272	8 214	7 764	5 323	9 613	2 385	4 117	2 885	226
Mai 1976 .....	25 681	4 364	8 177	7 688	5 452	9 536	2 339	4 147	2 835	215
April 1977 .....	25 830	4 440	8 266	7 579	5 544	9 622	2 335	4 289	2 806	192
April 1978 .....	26 046	4 553	8 309	7 502	5 682	9 678	2 362	4 361	2 768	188
April 1979 .....	26 174	4 642	8 297	7 469	5 767	9 844	2 466	4 427	2 781	171
April 1980 .....	26 522	4 787	8 345	7 441	5 950	10 082	2 478	4 590	2 847	168
Mai 1981 .....	26 759	4 924	8 334	7 600	5 901	10 178	2 504	4 623	2 894	156
April 1982 .....	26 991	4 992	8 332	7 827	5 840	10 183	2 439	4 634	2 964	147
Juni 1985 .....	27 476	4 958	8 302	8 445	5 772	10 347	2 481	4 685	3 061	120
April 1986 .....	27 539	4 941	8 331	8 395	5 872	10 526	2 534	4 753	3 118	121
März 1987 .....	27 641	4 809	8 415	8 404	6 013	10 678	2 521	4 844	3 192	121
April 1988 .....	27 131	4 445	8 362	8 280	6 044	10 580	2 408	4 846	3 215	111
April 1989 .....	27 211	4 234	8 641	8 232	6 104	10 755	2 318	5 109	3 229	99
April 1990 .....	27 640	4 209	9 029	8 379	6 024	11 777	2 357	5 709	3 589	122
April 1991 .....	27 921	4 042	9 355	8 335	6 189	12 020	2 207	6 062	3 626	124
Mai 1992 .....	28 183	3 899	9 580	8 401	6 303	12 318	2 095	6 342	3 752	129
April 1993 .....	28 397	3 758	9 821	8 441	6 377	12 223	1 912	6 412	3 780	119
April 1994 .....	28 468	3 593	9 943	8 461	6 472	12 159	1 758	6 507	3 783	110

**Deutschland**

April 1991 .....	34 672	4 985	11 669	10 465	7 553	15 630	2 755	8 014	4 729	131
Mai 1992 .....	34 879	4 781	11 905	10 507	7 687	15 398	2 551	8 085	4 627	134
April 1993 .....	35 107	4 626	12 153	10 544	7 784	15 166	2 326	8 122	4 596	123
April 1994 .....	35 208	4 468	12 276	10 543	7 922	15 141	2 159	8 227	4 640	115

**ohne Kinder**

**Früheres Bundesgebiet**

April 1972 .....	14 179	3 241	1 732	4 718	4 487	5 505	2 206	1 386	1 687	226
Mai 1973 .....	14 371	3 349	1 702	4 644	4 675	5 506	2 178	1 387	1 707	234
April 1974 .....	14 678	3 481	1 735	4 649	4 814	5 483	2 159	1 407	1 702	215
Mai 1975 .....	14 825	3 603	1 746	4 574	4 902	5 343	2 126	1 379	1 646	192
Mai 1976 .....	15 049	3 728	1 786	4 510	5 025	5 303	2 103	1 418	1 605	177
April 1977 .....	15 187	3 834	1 849	4 392	5 112	5 322	2 111	1 478	1 576	157
April 1978 .....	15 418	3 967	1 926	4 282	5 243	5 400	2 153	1 548	1 545	153
April 1979 .....	15 638	4 050	1 934	4 310	5 344	5 531	2 256	1 569	1 565	141
April 1980 .....	16 022	4 250	2 051	4 194	5 527	5 673	2 269	1 688	1 575	140
Mai 1981 .....	16 250	4 401	2 084	4 272	5 493	5 721	2 303	1 704	1 584	131
April 1982 .....	16 499	4 473	2 170	4 411	5 444	5 696	2 246	1 740	1 591	119
Juni 1985 .....	17 267	4 482	2 583	4 816	5 386	6 096	2 334	2 042	1 619	101
April 1986 .....	17 316	4 486	2 665	4 698	5 467	6 218	2 389	2 115	1 616	98
März 1987 .....	17 445	4 390	2 818	4 652	5 586	6 362	2 383	2 229	1 653	98
April 1988 .....	17 113	4 054	2 782	4 644	5 633	6 280	2 286	2 242	1 663	89
April 1989 .....	17 165	3 856	2 946	4 680	5 682	6 385	2 200	2 400	1 705	80
April 1990 .....	17 332	3 828	3 103	4 795	5 606	6 792	2 221	2 571	1 899	101
April 1991 .....	17 559	3 672	3 254	4 866	5 768	6 883	2 077	2 734	1 968	104
Mai 1992 .....	17 763	3 530	3 380	4 985	5 867	6 984	1 963	2 856	2 061	105
April 1993 .....	17 978	3 389	3 552	5 092	5 945	6 977	1 790	2 959	2 127	100
April 1994 .....	18 136	3 260	3 638	5 202	6 037	6 920	1 649	3 005	2 176	90

**Deutschland**

April 1991 .....	21 429	4 398	3 585	6 383	7 062	8 225	2 461	3 003	2 651	110
Mai 1992 .....	21 656	4 243	3 724	6 514	7 176	8 132	2 312	3 105	2 605	110
April 1993 .....	21 933	4 114	3 920	6 623	7 277	8 078	2 123	3 221	2 630	104
April 1994 .....	22 158	4 026	4 011	6 709	7 411	8 063	1 993	3 271	2 704	95

\*) Ergebnis des Mikrozensus (1975 aus der EG-Arbeitskräftestichprobe). -  
 Bevölkerung in Privathaushalten. - Ab 1988 Bevölkerung am Familienwohnsitz -  
 Als Alleinerziehende zählen auch Mütter mit volljährigen Kindern - Einschl der  
 Alleinerziehenden, die Partner in einer nichtehelichen Lebensgemeinschaft sind.



**7 Lange Reihen**  
**7.34 Frauen im Alter von 15 Jahren und mehr nach Beteiligung am Erwerbsleben, Altersgruppen**  
**und Altersgruppen der Kinder in der Familie ab 1972\*)**  
 1 000

Zeitpunkt	Insgesamt					zu- sammen	Darunter Erwerbstätige			
	ins- gesamt	davon im Alter von					unter 25	25 - 45	45 - 65	65 und mehr
		unter 25	25 - 45	45 - 65	65 und mehr					

**mit Kindern (ohne Altersbegrenzung)**

Früheres Bundesgebiet										
April 1972	10 812	813	6 395	3 169	435	4 169	316	2 596	1 213	44
Mai 1973	10 847	754	6 438	3 206	448	4 332	309	2 705	1 275	44
April 1974	10 746	723	6 409	3 174	441	4 293	291	2 717	1 242	44
Mai 1975	10 747	669	6 468	3 190	421	4 270	260	2 738	1 238	34
Mai 1976	10 632	636	6 391	3 178	427	4 233	236	2 730	1 230	38
April 1977	10 643	607	6 418	3 187	432	4 300	224	2 811	1 230	35
April 1978	10 628	587	6 383	3 220	439	4 278	208	2 813	1 222	34
April 1979	10 537	592	6 363	3 159	423	4 313	209	2 858	1 216	30
April 1980	10 500	537	6 294	3 247	423	4 410	209	2 902	1 271	28
Mai 1981	10 509	524	6 250	3 328	408	4 456	201	2 920	1 310	25
April 1982	10 492	519	6 162	3 416	395	4 487	192	2 894	1 373	27
Juni 1985	10 208	476	5 719	3 628	386	4 251	148	2 643	1 442	19
April 1986	10 224	455	5 666	3 698	405	4 308	145	2 638	1 502	23
März 1987	10 196	420	5 598	3 752	426	4 315	139	2 615	1 540	23
April 1988	10 019	391	5 581	3 637	411	4 300	122	2 604	1 552	22
April 1989	10 046	378	5 695	3 552	421	4 370	117	2 710	1 524	19
April 1990	10 308	381	5 925	3 584	418	4 985	136	3 138	1 689	22
April 1991	10 362	370	6 102	3 469	421	5 137	130	3 328	1 659	20
Mai 1992	10 420	368	6 200	3 416	436	5 334	132	3 486	1 692	24
April 1993	10 419	369	6 269	3 349	432	5 247	122	3 454	1 653	18
April 1994	10 332	333	6 306	3 259	435	5 239	109	3 502	1 608	20
Deutschland										
April 1991	13 243	587	8 084	4 082	490	7 405	294	5 012	2 078	21
Mai 1992	13 223	538	8 181	3 994	511	7 266	239	4 980	2 023	25
April 1993	13 174	512	8 233	3 922	507	7 088	203	4 901	1 965	19
April 1994	13 051	441	8 264	3 834	511	7 078	166	4 956	1 936	21

**mit Kindern unter 6 Jahren**

Früheres Bundesgebiet										
April 1972	4 027	797	3 127	98	6	1 363	306	1 026	30	/
Mai 1973	3 760	741	2 922	92	/	1 323	301	991	31	/
April 1974	3 512	704	2 722	83	/	1 223	278	919	26	/
Mai 1975	3 287	650	2 558	76	/	1 117	250	847	21	/
Mai 1976	3 070	615	2 377	75	/	1 043	222	797	24	/
April 1977	2 916	588	2 263	63	/	1 006	213	774	20	/
April 1978	2 808	564	2 183	58	/	964	196	750	18	/
April 1979	2 769	567	2 148	52	/	960	196	748	17	/
April 1980	2 681	516	2 112	51	/	965	197	753	15	/
Mai 1981	2 678	507	2 123	47	/	974	193	767	15	/
April 1982	2 690	502	2 143	43	/	978	182	782	15	/
Juni 1985	2 778	462	2 271	44	/	972	141	817	14	/
April 1986	2 777	443	2 294	39	/	985	140	832	13	/
März 1987	2 747	406	2 303	37	/	978	132	836	11	/
April 1988	2 786	379	2 376	30	/	980	116	855	10	/
April 1989	2 879	366	2 485	28	/	1 044	111	923	10	/
April 1990	3 010	372	2 608	29	/	1 236	130	1 095	11	/
April 1991	3 105	362	2 710	32	/	1 283	126	1 147	11	/
Mai 1992	3 189	358	2 793	36	/	1 373	126	1 233	14	/
April 1993	3 247	359	2 855	32	/	1 350	117	1 221	12	/
April 1994	3 233	325	2 869	38	/	1 381	105	1 261	14	/
Deutschland										
April 1991	4 040	575	3 427	36	/	2 024	287	1 723	14	/
Mai 1992	4 036	525	3 469	40	/	1 953	231	1 706	16	/
April 1993	4 007	500	3 469	36	/	1 837	196	1 628	13	/
April 1994	3 897	431	3 423	41	/	1 803	161	1 626	16	/

\*) Ergebnis des Mikrozensus (1975 aus der EG-Arbeitskräftestichprobe). -  
 Bevölkerung in Privathaushalten. - Ab 1988 Bevölkerung am Familienwohnsitz -  
 Als Alleinerziehende zählen auch Mütter mit volljährigen Kindern. - Einschl. der  
 Alleinerziehenden, die Partner in einer nichtehelichen Lebensgemeinschaft sind.

**7 Lange Reihen**  
**7.34 Frauen im Alter von 15 Jahren und mehr nach Beteiligung am Erwerbsleben, Altersgruppen und Altersgruppen der Kinder in der Familie ab 1972\*)**  
 1 000

Zeitpunkt	Insgesamt					Darunter Erwerbstätige				
	insgesamt	davon im Alter von				zusammen	davon im Alter von			
		unter 25	25 - 45	bis unter 45 - 65	Jahren 65 und mehr		unter 25	25 - 45	45 - 65	65 und mehr

**mit Kindern unter 15 Jahren**

Früheres Bundesgebiet										
April 1972	7 726	812	5 852	1 041	22	2 992	315	2 285	390	/
Mai 1973	7 703	754	5 876	1 052	22	3 093	308	2 377	405	/
April 1974	7 599	722	5 838	1 021	18	3 056	290	2 382	382	/
Mai 1975	7 596	668	5 900	1 014	14	3 029	259	2 403	366	/
Mai 1976	7 441	635	5 788	1 003	15	2 973	235	2 373	363	/
April 1977	7 348	606	5 751	977	14	2 980	224	2 404	352	/
April 1978	7 214	586	5 662	952	14	2 914	208	2 368	338	/
April 1979	7 101	591	5 589	908	14	2 911	209	2 377	325	/
April 1980	6 875	536	5 426	899	14	2 906	209	2 374	323	/
Mai 1981	6 717	523	5 297	887	11	2 860	201	2 335	324	/
April 1982	6 503	517	5 113	863	10	2 772	191	2 254	326	/
Juni 1985	5 778	472	4 585	711	9	2 343	146	1 937	260	/
April 1986	5 716	454	4 592	663	8	2 352	144	1 958	249	/
März 1987	5 579	417	4 557	598	7	2 326	138	1 963	224	/
April 1988	5 530	389	4 596	539	6	2 325	121	1 982	222	/
April 1989	5 640	375	4 757	502	5	2 422	116	2 101	205	/
April 1990	5 903	380	5 004	513	6	2 867	135	2 495	236	/
April 1991	6 024	368	5 166	484	6	3 009	129	2 655	224	/
Mai 1992	6 128	366	5 272	483	7	3 178	131	2 807	240	/
April 1993	6 225	366	5 362	491	6	3 160	120	2 794	245	/
April 1994	6 287	331	5 447	502	7	3 234	108	2 876	250	/
Deutschland										
April 1991	7 996	585	6 841	564	7	4 647	293	4 067	286	/
Mai 1992	8 038	535	6 936	559	8	4 581	237	4 051	292	/
April 1993	8 064	509	6 987	561	7	4 466	201	3 975	289	/
April 1994	8 051	439	7 035	569	8	4 496	165	4 038	292	/

**mit Kindern unter 18 Jahren**

Früheres Bundesgebiet										
April 1972	8 654	812	6 187	1 625	30	3 427	315	2 473	637	/
Mai 1973	8 645	754	6 222	1 639	30	3 543	309	2 576	655	/
April 1974	8 592	722	6 208	1 636	26	3 533	290	2 598	643	/
Mai 1975	8 610	668	6 271	1 648	23	3 509	259	2 617	632	/
Mai 1976	8 499	635	6 192	1 647	25	3 478	235	2 610	631	/
April 1977	8 453	607	6 200	1 624	23	3 522	224	2 678	617	/
April 1978	8 371	586	6 153	1 609	23	3 477	208	2 663	605	/
April 1979	8 284	591	6 115	1 556	23	3 500	209	2 696	593	/
April 1980	8 165	536	6 017	1 591	21	3 547	209	2 723	613	/
Mai 1981	8 087	523	5 942	1 604	18	3 550	201	2 722	627	/
April 1982	7 949	518	5 816	1 597	18	3 507	192	2 669	645	/
Juni 1985	7 270	474	5 293	1 489	14	3 106	147	2 365	593	/
April 1986	7 107	454	5 231	1 406	15	3 062	145	2 348	568	/
März 1987	6 879	419	5 137	1 310	14	2 979	138	2 312	527	/
April 1988	6 672	390	5 110	1 161	12	2 912	121	2 290	499	/
April 1989	6 692	377	5 249	1 056	10	2 978	117	2 410	451	/
April 1990	6 908	381	5 469	1 048	10	3 447	135	2 807	504	/
April 1991	6 982	369	5 638	964	11	3 587	130	2 989	468	/
Mai 1992	7 070	367	5 754	938	11	3 772	131	3 152	488	/
April 1993	7 153	367	5 842	934	10	3 745	121	3 139	485	/
April 1994	7 193	332	5 914	938	10	3 813	108	3 211	493	/
Deutschland										
April 1991	9 198	586	7 476	1 124	12	5 431	294	4 546	591	/
Mai 1992	9 233	536	7 595	1 088	13	5 366	238	4 537	591	/
April 1993	9 267	510	7 666	1 079	12	5 256	202	4 475	579	/
April 1994	9 263	440	7 727	1 084	13	5 308	165	4 552	590	/

\*) Ergebnis des Mikrozensus (1975 aus der EG-Arbeitskraftstichprobe) -  
 Bevölkerung in Privathaushalten - Ab 1988 Bevölkerung am Familienwohnsitz -  
 Als Alleinerziehende zählen auch Mütter mit volljährigen Kindern - Einschl der  
 Alleinerziehenden, die Partner in einer nichtehelichen Lebensgemeinschaft sind

**7 Lange Reihen**  
**7.35 Frauen im Alter von 15 Jahren und mehr nach Familienstand, Beteiligung am Erwerbsleben**  
**sowie mit Kindern unter 18 Jahren ab 1950\*)**  
**7.35.1 Insgesamt**  
**1 000**

Zeitpunkt	Frauen		Verheiratet Zusammenlebende		Alleinstehende ohne Kinder / Alleinerziehende	
	insgesamt	dar. mit Kindern unter 18 Jahren	zusammen	dar mit Kindern unter 18 Jahren	zusammen	dar. mit Kindern unter 18 Jahren
Früheres Bundesgebiet						
13.09. 1950 .....	21 280		11 800 a)		9 480 b)	
Okt 1957 <sup>1)</sup> .....	23 069	7 700	13 126 a)	6 814 a)	9 943 b)	956 b)
06.06. 1961 .....	23 332	7 690	13 765 a)	7 011 a)	9 567 b)	679 b)
April 1964 .....	24 572	7 538	14 359 a)	7 123 a)	10 213 b)	415 b)
Mai 1965 .....	24 034	7 806	14 517 a)	7 349 a)	9 517 b)	457 b)
April 1966 .....	24 296	7 909	14 773 a)	7 456 a)	9 523 b)	453 b)
April 1967 .....	24 360	8 009	14 851 a)	7 547 a)	9 510 b)	462 b)
April 1968 .....	24 483	8 109	14 980 a)	7 637 a)	9 503 b)	472 b)
April 1969 .....	24 575	8 164	15 003 a)	7 691 a)	9 572 b)	474 b)
27.05 1970 .....	24 356	8 461	14 632 a)	7 910 a)	9 724 b)	551 b)
April 1971 .....	24 895	8 262	15 156 a)	7 766 a)	9 739 b)	496 b)
April 1972 .....	24 991	8 654	15 145	8 039	9 846	614
Mai 1973 .....	25 218	8 645	15 184	8 008	10 034	637
April 1974 .....	25 424	8 592	15 281	7 956	10 143	637
Mai 1975 .....	25 573	8 610	15 344	7 970	10 229	640
Mai 1976 .....	25 681	8 499	15 188	7 830	10 493	669
April 1977 .....	25 830	8 453	15 169	7 772	10 661	681
April 1978 .....	26 047	8 371	15 093	7 659	10 954	712
April 1979 .....	26 175	8 284	15 019	7 562	11 156	722
April 1980 .....	26 522	8 165	15 064	7 437	11 458	728
Mai 1981 .....	26 759	8 087	15 016	7 323	11 743	764
April 1982 .....	26 991	7 949	15 019	7 166	11 972	783
Juni 1985 .....	27 476	7 270	14 943	6 466	12 533	805
April 1986 .....	27 539	7 107	14 810	6 273	12 730	833
März 1987 .....	27 641	6 879	14 803	6 056	12 839	823
April 1988 .....	27 131	6 672	14 678	5 856	12 454	816
April 1989 .....	27 211	6 692	14 811	5 888	12 399	804
April 1990 .....	27 640	6 908	15 302	6 098	12 338	810
April 1991 .....	27 921	6 982	15 517	6 141	12 405	841
Mai 1992 .....	28 183	7 070	15 712	6 192	12 471	878
April 1993 .....	28 397	7 153	15 836	6 238	12 561	915
April 1994 .....	28 468	7 193	15 851	6 244	12 618	950
Deutschland						
April 1991 .....	34 672	9 198	19 492	7 927	15 180	1 271
Mai 1992 .....	34 879	9 233	19 633	7 924	15 246	1 309
April 1993 .....	35 107	9 267	19 704	7 907	15 403	1 359
April 1994 .....	35 208	9 263	19 662	7 849	15 547	1 414

\*) 1950, 1961 und 1970 Ergebnis der Volkszählung; sonst Ergebnis des Mikrozensus (1975 aus der EG-Arbeitskräfte-  
 stichprobe) - 1950 Wohnbevölkerung, 1957 bis 1969 und 1971 wohnberechtigte Bevölkerung, 1970, 1972 bis 1987  
 Bevölkerung in Privathaushalten. - Ab 1988 Bevölkerung am Familienwohnsitz - Als Alleinerziehende zählen auch  
 Mütter mit volljährigen Kindern - Einschl. der Alleinerziehenden, die Partner in einer nichtehelichen Lebensgemeinschaft sind.

<sup>1)</sup> Zum Teil geschätzt.

a) Verheiratet Zusammenlebende und verheiratet Getrenntlebende

b) Ledige, Verwitwete und Geschiedene

**7 Lange Reihen**  
**7.35 Frauen im Alter von 15 Jahren und mehr nach Familienstand, Beteiligung am Erwerbsleben**  
**sowie mit Kindern unter 18 Jahren ab 1950\*)**  
**7.35.2 Erwerbstätige**  
**1 000**

Zeitpunkt	Frauen		Verheiratet Zusammenlebende		Alleinstehende ohne Kinder / Alleinerziehende	
	insgesamt	dar. mit Kindern unter 18 Jahren	zusammen	dar mit Kindern unter 18 Jahren	zusammen	dar. mit Kindern unter 18 Jahren
Früheres Bundesgebiet						
13.09. 1950 .....	7 944					
Okt. 1957*) .....	9 373	2 503	3 940 a)	2 061 a)	5 433 b)	442 b)
06.06. 1961 .....	9 562	2 709	4 528 a)	2 327 a)	5 034 b)	382 b)
April 1964 .....	9 351	2 587	4 734 a)	2 329 a)	4 617 b)	258 b)
Mai 1965 .....	9 454	2 729	4 878 a)	2 437 a)	4 576 b)	292 b)
April 1966 .....	9 452	2 731	4 980 a)	2 444 a)	4 472 b)	287 b)
April 1967 .....	9 147	2 691	4 880 a)	2 416 a)	4 267 b)	275 b)
April 1968 .....	9 130	2 776	5 027 a)	2 495 a)	4 104 b)	281 b)
April 1969 .....	9 178	2 880	5 133 a)	2 592 a)	4 045 b)	288 b)
27.05. 1970 .....	9 285	3 076	5 649 a)	2 701 a)	3 636 b)	375 b)
April 1971 .....	9 316	3 079	5 425 a)	2 771 a)	3 891 b)	308 b)
April 1972 .....	9 673	3 427	5 613	3 040	4 061	387
Mai 1973 .....	9 838	3 543	5 813	3 145	4 025	398
April 1974 .....	9 776	3 533	5 822	3 136	3 955	397
Mai 1975 .....	9 613	3 509	5 783	3 119	3 830	391
Mai 1976 .....	9 536	3 478	5 717	3 079	3 819	399
April 1977 .....	9 622	3 522	5 760	3 116	3 862	406
April 1978 .....	9 678	3 477	5 721	3 060	3 957	417
April 1979 .....	9 844	3 500	5 732	3 066	4 112	435
April 1980 .....	10 082	3 547	5 863	3 101	4 220	445
Mai 1981 .....	10 178	3 550	5 886	3 085	4 291	465
April 1982 .....	10 183	3 507	5 869	3 039	4 314	467
Juni 1985 .....	10 347	3 106	5 680	2 645	4 667	461
April 1986 .....	10 526	3 062	5 684	2 586	4 842	476
März 1987 .....	10 678	2 979	5 689	2 510	4 989	469
April 1988 .....	10 580	2 912	5 678	2 443	4 902	470
April 1989 .....	10 755	2 978	5 804	2 514	4 951	464
April 1990 .....	11 777	3 447	6 599	2 946	5 178	502
April 1991 .....	12 020	3 587	6 804	3 049	5 216	538
Mai 1992 .....	12 318	3 772	7 029	3 202	5 289	570
April 1993 .....	12 223	3 745	6 982	3 167	5 242	578
April 1994 .....	12 159	3 813	6 967	3 220	5 192	593
Deutschland						
April 1991 .....	15 630	5 431	9 318	4 537	6 313	895
Mai 1992 .....	15 398	5 366	9 141	4 484	6 257	882
April 1993 .....	15 166	5 256	8 988	4 382	6 177	874
April 1994 .....	15 141	5 308	8 975	4 411	6 167	897

\*) 1950, 1961 und 1970 Ergebnis der Volkszählung, sonst Ergebnis des Mikrozensus (1975 aus der EG-Arbeitskräfte-stichprobe). - 1950 Wohnbevölkerung, 1957 bis 1969 und 1971 wohnberechtigte Bevölkerung, 1970, 1972 bis 1987 Bevölkerung in Privathaushalten. - Ab 1988 Bevölkerung am Familienwohnsitz. - Als Alleinerziehende zählen auch Mütter mit volljährigen Kindern. - Einschl. der Alleinerziehenden, die Partner in einer nichtehelichen Lebensgemeinschaft sind

\*) Zum Teil geschätzt

a) Verheiratet Zusammenlebende und verheiratet Getrenntlebende.

b) Ledige, Verwitwete und Geschiedene.

## 7 Lange Reihen

### 7.35 Frauen im Alter von 15 Jahren und mehr nach Familienstand, Beteiligung am Erwerbsleben sowie mit Kindern unter 18 Jahren ab 1950\*)

#### 7.35.3 Erwerbstätigenquoten

Zeitpunkt	Frauen		Verheiratet Zusammenlebende		Alleinstehende ohne Kinder / Alleinerziehende	
	insgesamt	dar. mit Kindern unter 18 Jahren	zusammen	dar. mit Kindern unter 18 Jahren	zusammen	dar. mit Kindern unter 18 Jahren
Früheres Bundesgebiet						
13.09. 1950 .....	37,3					
Okt. 1957 <sup>1)</sup> .....	40,6	32,2	30,0 a)	30,2 a)	54,6 b)	46,2 b)
06.06 1961 .....	41,0	35,2	32,9 a)	33,2 a)	52,6 b)	56,2 b)
April 1964 .....	38,1	34,3	33,0 a)	32,7 a)	45,2 b)	62,2 b)
Mai 1965 .....	39,3	35,0	33,6 a)	33,2 a)	48,1 b)	64,0 b)
April 1966 .....	38,9	34,5	33,7 a)	32,8 a)	47,0 b)	63,3 b)
April 1967 .....	37,5	33,6	32,9 a)	32,0 a)	44,9 b)	59,6 b)
April 1968 .....	37,3	34,2	33,6 a)	32,7 a)	43,2 b)	59,5 b)
April 1969 .....	37,3	35,3	34,2 a)	33,7 a)	42,3 b)	60,8 b)
27.05. 1970 .....	38,1	36,4	38,6 a)	34,1 a)	37,4 b)	68,1 b)
April 1971 .....	37,4	37,3	35,8 a)	35,7 a)	40,0 b)	62,0 b)
April 1972 .....	38,7	39,6	37,1	37,8	41,2	63,0
Mai 1973 .....	39,0	41,0	38,3	39,3	40,1	62,5
April 1974 .....	38,5	41,1	38,1	39,4	39,0	62,4
Mai 1975 .....	37,6	40,8	37,7	39,1	37,4	61,0
Mai 1976 .....	37,1	40,9	37,6	39,3	36,4	59,6
April 1977 .....	37,2	41,7	38,0	40,1	36,2	59,6
April 1978 .....	37,2	41,5	37,9	39,9	36,1	58,7
April 1979 .....	37,6	42,3	38,2	40,5	36,9	60,2
April 1980 .....	38,0	43,4	38,9	41,7	36,8	61,2
Mai 1981 .....	38,0	43,9	39,2	42,1	36,5	60,8
April 1982 .....	37,7	44,1	39,1	42,4	36,0	59,7
Juni 1985 .....	37,7	42,7	38,0	40,9	37,2	57,2
April 1986 .....	38,2	43,1	38,4	41,2	38,0	57,1
März 1987 .....	38,6	43,3	38,4	41,4	38,9	57,0
April 1988 .....	39,0	43,6	38,7	41,7	39,4	57,5
April 1989 .....	39,5	44,5	39,2	42,7	39,9	57,7
April 1990 .....	42,6	49,9	43,1	48,3	42,0	61,9
April 1991 .....	43,0	51,4	43,8	49,7	42,0	64,0
Mai 1992 .....	43,7	53,4	44,7	51,7	42,4	64,9
April 1993 .....	43,0	52,4	44,1	50,8	41,7	63,2
April 1994 .....	42,7	53,0	44,0	51,6	41,1	62,4
Deutschland						
April 1991 .....	45,1	59,0	47,8	57,2	41,6	70,4
Mai 1992 .....	44,1	58,1	46,6	56,6	41,0	67,4
April 1993 .....	43,2	56,7	45,6	55,4	40,1	64,3
April 1994 .....	43,0	57,3	45,6	56,2	39,7	63,4

\*) 1950, 1961 und 1970 Ergebnis der Volkszählung; sonst Ergebnis des Mikrozensus (1975 aus der EG-Arbeitskräfte-  
stichprobe). - 1950 Wohnbevölkerung, 1957 bis 1969 und 1971 wohnberechtigte Bevölkerung, 1970, 1972 bis 1987  
Bevölkerung in Privathaushalten. - Ab 1988 Bevölkerung am Familienwohnsitz. - Als Alleinerziehende zählen auch  
Mütter mit volljährigen Kindern. - Einschl. der Alleinerziehenden, die Partner in einer nichtehelichen Lebensgemeinschaft sind

<sup>1)</sup> Zum Teil geschätzt.

a) Verheiratet Zusammenlebende und verheiratet Getrenntlebende.

b) Ledige, Verwitwete und Geschiedene.

**7 Lange Reihen**  
**7.36 Frauen im Alter von 15 Jahren und mehr nach monatlichem Nettoeinkommen sowie**  
**Kindern in der Familie ab 1978\*)**  
**1 000**

Zeitpunkt	Ins-gesamt	Mit einem monatlichen Nettoeinkommen von bis unter DM										Selbst in der Landwirtschaft, mit Familienangehörige	Ohne Angabe / kein Einkommen	
		zusammen	unter 600	600 1 200	1 200 1 800	1 800 2 500	2 500 3 000	3 000 3 500	3 500 4 000	4 000 5 000	5 000 und mehr			
<b>Frauen insgesamt</b>														
Früheres Bundesgebiet														
Aprl 1978	26 046	14 388	3 760	7 029	2 697	682	113	48	21	17	21	977	10 681	
Aprl 1979	26 174	15 381	4 161	6 963	3 145	820	152	69	27	20	24	904	9 889	
Aprl 1980	26 522	15 772	3 946	6 873	3 573	1 026	182	83	32	24	33	861	9 889	
Mai 1981	26 759	16 157	3 955	6 727	3 896	1 175	210	97	37	24	36	839	9 763	
Aprl 1982	26 991	16 467	3 846	6 516	4 134	1 428	267	133	55	41	47	767	9 757	
Juni 1985	27 476	16 709	3 495	6 021	4 505	1 927	366	192	78	66	60	668	10 098	
Aprl 1986	27 539	17 034	3 519	6 041	4 592	2 066	363	227	88	74	65	663	9 842	
März 1987	27 641	17 390	3 525	5 984	4 698	2 285	400	237	100	79	82	611	9 640	
Aprl 1988	27 131	17 646	3 522	5 842	4 787	2 496	456	258	116	92	77	597	8 888	
Aprl 1989	27 211	18 131	3 548	5 731	4 883	2 806	514	295	140	119	96	529	8 551	
Aprl 1990	27 640	18 787	3 548	5 568	4 880	3 289	660	372	184	166	120	545	8 309	
Aprl 1991	27 921	18 916	3 269	9 985		3 704	864	483	248	217	147	501	8 505	
Mai 1992	28 183	19 430	3 215	9 947		4 078	991	522	275	243	160	520	8 233	
Aprl 1993	28 397	19 900	3 202	9 599		4 394	1 217	632	328	320	210	488	8 009	
Aprl 1994	28 468	19 990	3 156	9 355		4 589	1 300	674	340	351	226	439	8 040	
Deutschland														
Aprl 1991	34 672	25 270	5 087	14 380		3 821	880	488	250	218	147	510	8 892	
Mai 1992	34 879	25 614	4 218	14 655		4 476	1 033	540	281	247	164	537	8 729	
Aprl 1993	35 107	26 026	3 903	13 945		5 236	1 356	685	348	335	218	503	8 578	
Aprl 1994	35 208	26 084	3 789	13 449		5 631	1 493	746	367	373	236	453	8 671	
<b>Erwerbstätige Frauen insgesamt</b>														
Früheres Bundesgebiet														
Aprl 1978	9 676	8 406	1 942	3 901	1 895	498	87	38	16	13	16	977	295	
Aprl 1979	9 844	8 650	1 931	3 727	2 183	583	119	53	20	15	19	904	290	
Aprl 1980	10 082	8 929	1 815	3 648	2 464	727	143	65	23	18	26	861	293	
Mai 1981	10 178	9 027	1 798	3 471	2 651	810	155	71	28	18	26	839	312	
Aprl 1982	10 183	9 111	1 699	3 266	2 769	978	193	100	41	31	34	767	306	
Juni 1985	10 347	9 157	1 507	2 911	2 879	1 305	256	145	59	51	44	666	524	
Aprl 1986	10 526	9 373	1 515	2 898	2 945	1 425	251	169	66	57	48	659	494	
März 1987	10 678	9 553	1 490	2 852	2 990	1 572	276	176	79	59	60	607	518	
Aprl 1988	10 580	9 518	1 413	2 731	2 946	1 712	307	189	89	73	57	588	474	
Aprl 1989	10 755	9 752	1 325	2 662	2 982	1 940	359	212	109	94	70	520	483	
Aprl 1990	11 777	10 682	1 594	2 678	2 958	2 336	475	271	145	132	94	535	560	
Aprl 1991	12 020	10 906	1 420	5 372		2 643	635	351	193	174	118	486	628	
Mai 1992	12 318	11 123	1 364	5 234		2 881	729	378	215	195	128	481	714	
Aprl 1993	12 223	11 210	1 265	4 815		3 067	919	460	252	260	173	446	568	
Aprl 1994	12 159	11 122	1 278	4 566		3 121	948	487	255	281	185	434	603	
Deutschland														
Aprl 1991	15 630	14 465	1 966	8 248		2 756	650	357	195	175	119	494	671	
Mai 1992	15 398	14 110	1 647	7 482		3 265	771	395	221	199	132	493	795	
Aprl 1993	15 166	14 048	1 455	6 443		3 854	1 055	511	273	275	180	458	660	
Aprl 1994	15 141	13 990	1 467	6 072		3 978	1 134	558	282	303	196	448	703	
<b>Frauen ohne Kinder</b>														
Früheres Bundesgebiet														
Aprl 1978	15 418	10 132	2 424	5 067	2 010	491	74	31	13	11	12	254	5 032	
Aprl 1979	15 638	10 963	2 805	5 009	2 357	596	105	46	17	14	14	225	4 449	
Aprl 1980	16 022	11 230	2 703	4 859	2 694	736	125	56	22	16	20	223	4 569	
Mai 1981	16 250	11 483	2 711	4 714	2 926	856	148	65	26	14	22	224	4 543	
Aprl 1982	16 499	11 673	2 656	4 499	3 107	1 043	189	88	36	26	30	196	4 629	
Juni 1985	17 267	12 062	2 473	4 215	3 430	1 414	269	130	53	42	36	188	5 018	
Aprl 1986	17 316	12 258	2 511	4 191	3 496	1 495	263	158	55	47	41	186	4 873	
März 1987	17 445	12 505	2 478	4 118	3 614	1 667	292	167	64	51	53	171	4 769	
Aprl 1988	17 113	12 618	2 431	3 960	3 706	1 835	326	181	74	59	47	172	4 322	
Aprl 1989	17 165	12 799	2 305	3 832	3 776	2 069	373	216	94	77	59	152	4 214	
Aprl 1990	17 332	13 037	2 189	3 620	3 724	2 466	468	269	122	105	75	169	4 126	
Aprl 1991	17 559	13 126	2 016	6 941		2 788	627	347	172	145	91	155	4 278	
Mai 1992	17 763	13 325	1 885	6 823		3 084	712	367	194	159	102	180	4 258	
Aprl 1993	17 978	13 681	1 863	6 531		3 357	894	453	234	214	135	174	4 123	
Aprl 1994	18 136	13 784	1 774	6 402		3 520	968	493	244	241	142	145	4 207	
Deutschland														
Aprl 1991	21 429	16 705	3 257	9 229		2 828	633	350	173	145	92	159	4 565	
Mai 1992	21 656	16 853	2 535	9 568		3 193	723	374	196	160	103	188	4 616	
Aprl 1993	21 933	17 227	2 321	9 277		3 634	932	467	240	219	137	181	4 524	
Aprl 1994	22 158	17 349	2 174	9 028		3 964	1 024	514	252	248	146	150	4 658	

\*) Ergebnis des Mikrozensus - Bevölkerung in Privathaushalten - Ab 1988 Bevölkerung am Familienwohnsitz - Als Alleinerziehende zählen auch Mütter mit volljährigen Kindern - Einschl. der Alleinerziehenden, die Partner in einer nichtehelichen Lebensgemeinschaft sind

**7 Lange Reihen**  
**7.36 Frauen im Alter von 15 Jahren und mehr nach monatlichem Nettoeinkommen sowie**  
**Kindern in der Familie ab 1978\*)**  
**1 000**

Zeitpunkt	Ins-gesamt	Mit einem monatlichen Nettoeinkommen von bis unter DM										Selbst in der Landwirtschaft, mth Familienangehörige	Ohne Angabe / kein Einkommen
		zu-sammen	unter 600	600 1 200	1 200 1 800	1 800 2 500	2 500 3 000	3 000 3 500	3 500 4 000	4 000 5 000	5 000 und mehr		
<b>Erwerbstätige Frauen ohne Kinder</b>													
Früheres Bundesgebiet													
April 1978	5 400	4 985	911	2 347	1 299	329	53	22	9	9	8	254	162
April 1979	5 531	5 150	935	2 199	1 495	384	75	33	12	9	10	225	156
April 1980	5 673	5 297	901	2 060	1 698	469	88	40	15	11	15	223	153
Mai 1981	5 721	5 333	900	1 906	1 815	529	99	42	18	9	15	224	165
April 1982	5 696	5 340	860	1 721	1 879	637	124	59	25	18	19	196	160
Juni 1985	6 096	5 604	850	1 573	1 983	852	171	87	36	30	23	186	305
April 1986	6 218	5 748	880	1 548	2 037	916	164	107	36	32	28	182	288
März 1987	6 362	5 886	853	1 510	2 096	1 023	181	112	43	34	34	169	307
April 1988	6 280	5 840	796	1 416	2 074	1 122	192	119	50	42	29	166	273
April 1989	6 385	5 960	717	1 343	2 091	1 278	231	140	66	55	37	147	279
April 1990	6 792	6 319	713	1 287	2 026	1 597	303	177	88	76	53	163	310
April 1991	6 883	6 404	599	3 038		1 824	418	231	122	107	68	146	333
Mai 1992	6 984	6 427	509	2 876		2 001	471	240	139	117	76	149	407
April 1993	6 977	6 516	448	2 559		2 156	624	300	166	161	103	139	321
April 1994	6 920	6 442	408	2 416		2 191	652	324	168	178	106	141	337
Deutschland													
April 1991	8 225	7 723	851	4 058		1 860	423	233	122	107	68	149	353
Mai 1992	8 132	7 536	679	3 694		2 100	483	246	141	118	76	154	442
April 1993	8 078	7 574	567	3 203		2 389	659	313	172	166	106	144	360
April 1994	8 063	7 540	520	3 034		2 472	701	344	175	185	110	146	378
<b>Frauen mit Kindern</b>													
Früheres Bundesgebiet													
April 1978	10 627	4 256	1 336	1 962	687	191	39	18	8	6	9	723	5 649
April 1979	10 536	4 418	1 356	1 954	787	224	47	23	10	6	10	679	5 439
April 1980	10 500	4 542	1 243	2 015	880	290	58	27	10	8	13	637	5 320
Mai 1981	10 509	4 674	1 244	2 013	970	319	62	31	11	10	14	615	5 220
April 1982	10 492	4 793	1 191	2 017	1 028	385	78	46	18	15	18	570	5 128
Juni 1985	10 208	4 648	1 021	1 807	1 075	513	97	63	25	24	24	480	5 080
April 1986	10 224	4 777	1 008	1 850	1 097	571	100	69	33	26	24	477	4 970
März 1987	10 196	4 886	1 047	1 866	1 084	618	108	70	37	28	29	440	4 871
April 1988	10 019	5 028	1 091	1 882	1 081	661	130	77	42	33	31	425	4 566
April 1989	10 046	5 332	1 243	1 899	1 107	737	141	79	45	42	37	376	4 338
April 1990	10 308	5 750	1 359	1 948	1 157	823	192	103	62	61	46	375	4 183
April 1991	10 362	5 789	1 253	3 044		916	238	135	76	72	56	346	4 227
Mai 1992	10 420	6 106	1 330	3 124		994	280	155	81	84	58	340	3 975
April 1993	10 419	6 219	1 339	3 068		1 037	323	179	94	105	75	314	3 887
April 1994	10 332	6 206	1 382	2 953		1 070	332	180	95	111	83	294	3 832
Deutschland													
April 1991	13 243	8 565	1 830	5 150		993	247	139	77	73	56	351	4 327
Mai 1992	13 223	8 761	1 683	5 086		1 283	310	167	85	87	61	349	4 113
April 1993	13 174	8 798	1 582	4 668		1 602	425	218	108	116	80	322	4 054
April 1994	13 051	8 735	1 615	4 420		1 667	469	232	115	125	91	303	4 013
<b>Erwerbstätige Frauen mit Kindern</b>													
Früheres Bundesgebiet													
April 1978	4 278	3 422	1 032	1 554	596	169	34	16	7	/	8	723	134
April 1979	4 313	3 500	996	1 528	688	200	44	20	9	6	9	679	135
April 1980	4 410	3 632	914	1 589	766	258	54	24	8	7	11	637	140
Mai 1981	4 456	3 695	898	1 565	836	281	56	29	10	9	11	615	147
April 1982	4 487	3 770	839	1 545	890	341	69	42	17	13	15	570	146
Juni 1985	4 251	3 553	657	1 338	895	454	85	58	23	21	21	480	219
April 1986	4 308	3 626	635	1 349	908	510	88	62	30	24	20	477	206
März 1987	4 315	3 667	637	1 342	894	549	95	64	35	25	26	438	210
April 1988	4 300	3 678	618	1 315	872	590	115	70	39	31	28	421	201
April 1989	4 370	3 792	608	1 318	891	662	127	72	43	38	33	374	204
April 1990	4 985	4 364	880	1 392	933	738	172	94	58	56	41	371	250
April 1991	5 137	4 502	822	2 334		819	218	120	71	67	51	340	295
Mai 1992	5 334	4 696	855	2 358		880	258	138	76	78	52	331	307
April 1993	5 247	4 694	817	2 256		911	295	160	87	99	70	307	247
April 1994	5 239	4 680	870	2 150		930	297	164	87	103	79	293	266
Deutschland													
April 1991	7 405	6 742	1 115	4 190		896	227	124	72	68	51	345	318
Mai 1992	7 266	6 574	969	3 787		1 165	288	149	79	81	55	339	353
April 1993	7 088	6 473	888	3 241		1 465	396	198	101	110	75	314	300
April 1994	7 078	6 451	948	3 039		1 506	433	215	107	118	86	302	326

\*) Ergebnis des Mikrozensus - Bevölkerung in Privathaushalten - Ab 1988 Bevölkerung am Familienwohnsitz - Als Alleinerziehende zählen auch Mütter mit volljährigen Kindern - Einschl. der Alleinerziehenden, die Partner in einer nichtehelichen Lebensgemeinschaft sind

**7 Lange Reihen**  
**7.37 Erwerbstätige Frauen im Alter von 15 bis unter 65 Jahren nach Familienstand, normalerweise geleisteter Wochenarbeitszeit und Altersgruppen der Kinder in der Familie ab 1972\*)**  
 1 000

Zeitpunkt	Insgesamt				Verheiratet zusammenlebend				Alleinstehend ohne Kinder / alleinerziehend			
	insgesamt	davon normalerweise geleistete Wochenarbeitszeit			zusammen	davon normalerweise geleistete Wochenarbeitszeit			zusammen	davon normalerweise geleistete Wochenarbeitszeit		
		bis einschl. 20	21 - 39	40 und mehr		bis einschl. 20	21 - 39	40 und mehr		bis einschl. 20	21 - 39	40 und mehr
		Stunden				Stunden				Stunden		

**Erwerbstätige Frauen insgesamt**

Früheres Bundesgebiet												
April 1972	9 404	1 342	1 406	6 656	5 513	1 172	1 080	3 261	3 891	169	326	3 395
Mai 1973	9 560	1 445	1 434	6 681	5 713	1 266	1 140	3 307	3 847	179	294	3 374
April 1974	9 517	1 439	1 391	6 687	5 725	1 259	1 103	3 364	3 792	180	288	3 323
Mai 1975	9 387	1 532	1 325	6 530	5 697	1 350	1 059	3 287	3 690	182	265	3 243
Mai 1976	9 321	1 533	1 276	6 511	5 637	1 346	1 013	3 278	3 684	188	263	3 233
April 1977	9 430	1 484	1 503	6 442	5 693	1 303	1 206	3 184	3 737	182	297	3 259
April 1978	9 490	1 444	1 435	6 612	5 653	1 259	1 167	3 227	3 837	185	268	3 385
April 1979	9 673	1 560	1 457	6 656	5 668	1 361	1 174	3 134	4 005	199	283	3 522
April 1980	9 915	1 568	1 395	6 951	5 803	1 370	1 148	3 285	4 112	198	248	3 666
Mai 1981	10 022	1 699	1 422	6 901	5 830	1 483	1 162	3 185	4 192	216	260	3 717
April 1982	10 037	1 735	1 391	6 911	5 817	1 496	1 121	3 200	4 220	239	271	3 710
Juni 1985	10 227	1 758	2 070	6 399	5 634	1 479	1 407	2 748	4 593	279	663	3 651
April 1986	10 406	1 864	2 524	6 018	5 638	1 550	1 569	2 519	4 767	314	955	3 499
März 1987	10 557	1 838	2 876	5 844	5 638	1 543	1 696	2 400	4 919	295	1 180	3 444
April 1988	10 468	1 949	8 519	5 633	1 637	3 996	4 835	312	4 523			
April 1989	10 656	1 942	8 714	5 762	1 629	4 133	4 895	313	4 581			
April 1990	11 654	2 568	9 087	6 550	2 137	4 413	5 104	431	4 673			
April 1991	11 895	2 651	9 245	6 751	2 219	4 532	5 145	432	4 713			
Mai 1992	12 189	2 803	9 386	6 974	2 338	4 636	5 215	465	4 750			
April 1993	12 105	2 861	9 244	6 929	2 387	4 543	5 175	474	4 701			
April 1994	12 048	2 909	9 140	6 918	2 414	4 504	5 130	495	4 636			
Deutschland												
April 1991	15 499	2 775	12 724	9 262	2 321	6 942	6 236	454	5 782			
Mai 1992	15 264	2 907	12 357	9 084	2 420	6 664	6 180	487	5 693			
April 1993	15 043	2 979	12 064	8 935	2 482	6 452	6 109	497	5 612			
April 1994	15 026	3 048	11 978	8 923	2 525	6 398	6 103	523	5 580			

darunter:  
**mit Kindern unter 6 Jahren**

Früheres Bundesgebiet												
April 1972	1 363	310	319	734	1 251	301	299	650	112	9	20	83
Mai 1973	1 322	311	320	691	1 216	302	302	612	106	9	18	79
April 1974	1 223	274	277	672	1 123	266	261	597	100	8	16	75
Mai 1975	1 117	275	222	620	1 029	266	208	554	89	9	14	66
Mai 1976	1 043	262	207	574	957	254	194	509	85	8	12	65
April 1977	1 006	271	199	537	926	261	186	479	81	9	13	58
April 1978	964	254	176	534	885	244	165	476	79	10	11	58
April 1979	960	270	187	504	881	259	175	447	80	11	11	57
April 1980	965	267	157	540	884	255	148	481	81	13	9	59
Mai 1981	974	292	159	522	891	277	146	468	83	15	14	55
April 1982	978	307	160	511	891	289	145	456	87	17	15	55
Juni 1985	972	330	221	421	867	309	194	364	105	21	27	57
April 1986	985	346	238	401	865	322	206	338	120	25	32	63
März 1987	978	341	245	392	859	314	211	333	119	27	34	58
April 1988	980	370	610	860	342	518	120	28	92			
April 1989	1 044	381	663	914	350	564	130	31	99			
April 1990	1 236	522	714	1 090	484	606	146	38	108			
April 1991	1 283	556	727	1 123	511	613	160	46	114			
Mai 1992	1 373	595	779	1 211	546	665	163	49	114			
April 1993	1 350	601	749	1 180	550	630	170	52	118			
April 1994	1 381	604	776	1 208	550	658	173	54	119			
Deutschland												
April 1991	2 024	579	1 445	1 704	531	1 173	320	48	272			
Mai 1992	1 953	615	1 338	1 655	564	1 091	298	51	247			
April 1993	1 837	623	1 214	1 555	569	986	282	55	228			
April 1994	1 803	630	1 173	1 521	572	949	282	58	225			

\*) Ergebnis des Mikrozensus (1975 aus der EG-Arbeitskräfteerhebung). - Bevölkerung in Privathaushalten -  
 Ab 1988 Bevölkerung am Familienwohnsitz. - Als Alleinerziehende zählen auch Mütter mit volljährigen Kindern. -  
 Einschl. der Alleinerziehenden, die Partner in einer nichtehelichen Lebensgemeinschaft sind



### 7 Lange Reihen

7.37 Erwerbstätige Frauen im Alter von 15 bis unter 65 Jahren nach Familienstand, normalerweise geleisteter Wochenarbeitszeit und Altersgruppen der Kinder in der Familie ab 1972\*)  
1 000

Zeitpunkt	Insgesamt				Verheiratet zusammenlebend				Alleinstehend ohne Kinder / alleinerziehend			
	insgesamt	davon normalerweise geleistete Wochenarbeitszeit			zusammen	davon normalerweise geleistete Wochenarbeitszeit			zusammen	davon normalerweise geleistete Wochenarbeitszeit		
		bis einschl. 20	21 - 39	40 und mehr		bis einschl. 20	21 - 39	40 und mehr		bis einschl. 20	21 - 39	40 und mehr
		Stunden				Stunden				Stunden		

#### mit Kindern unter 15 Jahren

##### Früheres Bundesgebiet

April 1972	2 990	665	768	1 557	2 677	637	706	1 334	313	28	61	223
Mai 1973	3 091	718	814	1 559	2 768	688	753	1 328	323	30	61	232
April 1974	3 054	709	778	1 567	2 732	680	717	1 335	322	29	61	232
Mai 1975	3 028	787	723	1 519	2 711	754	663	1 295	317	33	60	224
Mai 1976	2 972	803	673	1 496	2 654	762	618	1 274	318	40	55	222
April 1977	2 979	875	683	1 421	2 657	830	623	1 204	322	45	60	217
April 1978	2 913	837	638	1 438	2 582	792	582	1 208	331	45	56	230
April 1979	2 910	882	645	1 383	2 570	833	581	1 156	341	49	65	227
April 1980	2 905	864	599	1 442	2 560	809	539	1 212	345	54	60	231
Mai 1981	2 860	918	589	1 353	2 513	860	521	1 133	347	58	68	220
April 1982	2 771	893	551	1 328	2 433	831	488	1 113	339	61	63	215
Juni 1985	2 342	774	574	994	2 025	713	489	823	317	61	86	171
April 1986	2 352	810	615	927	2 005	741	515	749	347	69	100	178
März 1987	2 325	807	635	883	1 980	731	528	721	345	76	107	162
April 1988	2 325	863	1 461		1 974	787	1 187		351	77	274	
April 1989	2 422	883	1 538		2 061	801	1 260		361	82	278	
April 1990	2 867	1 182	1 685		2 465	1 084	1 381		402	98	304	
April 1991	3 008	1 255	1 753		2 573	1 152	1 422		435	103	332	
Mai 1992	3 177	1 339	1 838		2 712	1 219	1 493		466	121	345	
April 1993	3 159	1 366	1 793		2 681	1 245	1 437		478	122	356	
April 1994	3 234	1 414	1 820		2 737	1 279	1 459		496	135	361	

##### Deutschland

April 1991	4 646	1 303	3 343		3 889	1 194	2 695		758	109	648	
Mai 1992	4 580	1 385	3 196		3 832	1 260	2 572		748	125	624	
April 1993	4 465	1 420	3 045		3 726	1 293	2 434		739	128	612	
April 1994	4 495	1 479	3 016		3 737	1 336	2 401		758	143	615	

#### mit Kindern unter 18 Jahren

##### Früheres Bundesgebiet

April 1972	3 425	736	877	1 812	3 039	702	802	1 536	386	34	76	276
Mai 1973	3 540	797	928	1 815	3 143	760	853	1 530	396	37	75	285
April 1974	3 531	795	899	1 837	3 135	761	825	1 550	396	34	75	288
Mai 1975	3 508	885	842	1 781	3 118	845	770	1 503	389	39	73	277
Mai 1976	3 477	903	797	1 776	3 078	855	728	1 495	398	49	69	281
April 1977	3 520	1 000	816	1 703	3 115	945	742	1 428	405	56	74	276
April 1978	3 476	963	776	1 737	3 059	908	707	1 444	417	55	69	293
April 1979	3 498	1 032	790	1 676	3 065	971	708	1 385	434	61	82	291
April 1980	3 545	1 028	750	1 767	3 101	963	674	1 464	445	65	77	303
Mai 1981	3 549	1 100	758	1 692	3 085	1 026	668	1 391	464	74	90	301
April 1982	3 506	1 105	719	1 682	3 039	1 026	635	1 378	467	79	83	304
Juni 1985	3 105	992	785	1 329	2 644	911	662	1 072	460	81	123	257
April 1986	3 061	1 021	831	1 209	2 586	930	693	963	475	91	138	246
März 1987	2 978	998	849	1 132	2 509	904	699	906	469	93	150	226
April 1988	2 912	1 041	1 870		2 442	947	1 496		469	95	375	
April 1989	2 978	1 046	1 932		2 514	949	1 565		464	97	367	
April 1990	3 447	1 374	2 072		2 945	1 261	1 684		501	114	388	
April 1991	3 587	1 441	2 146		3 049	1 321	1 728		538	120	418	
Mai 1992	3 771	1 531	2 240		3 202	1 395	1 807		569	136	434	
April 1993	3 744	1 562	2 183		3 167	1 423	1 744		578	139	438	
April 1994	3 812	1 604	2 209		3 220	1 454	1 766		593	150	443	

##### Deutschland

April 1991	5 431	1 497	3 934		4 537	1 370	3 167		894	127	768	
Mai 1992	5 365	1 583	3 783		4 484	1 442	3 042		881	141	741	
April 1993	5 256	1 622	3 634		4 382	1 476	2 905		874	145	729	
April 1994	5 307	1 678	3 629		4 410	1 519	2 891		897	159	738	

\*) Ergebnis des Mikrozensus (1975 aus der EG-Arbeitskräftestichprobe). - Bevölkerung in Privathaushalten. - Ab 1988 Bevölkerung am Familienwohnsitz. - Als Alleinerziehende zählen auch Mütter mit volljährigen Kindern. - Einschl. der Alleinerziehenden, die Partner in einer nichtehelichen Lebensgemeinschaft sind.



# Fachserie 1: Bevölkerung und Erwerbstätigkeit

## Reihe 1: Gebiet und Bevölkerung

Die *vierteljährlichen* Berichte (z.T. mit langen Reihen) enthalten aktuelle Angaben über die Eheschließungen, Geborenen und Gestorbenen. Ferner werden die Wanderungen der Deutschen und Ausländer/-innen zwischen den Bundesländern und über die Grenzen des Bundesgebietes sowie fortgeschriebene Einwohnerzahlen (Bevölkerungsbilanz) nach Bundesländern dargestellt.

Im *jährlichen* Bericht (z.T. mit langen Reihen und kreisweiser Gliederung) werden detaillierte Ergebnisse über die Bevölkerungsentwicklung veröffentlicht. Nachgewiesen sind u.a. Grund- und Verhältniszahlen über Eheschließungen und Ehelösungen, Geburten, Gestorbene und Wanderungen. Dabei wird nach einer Vielzahl von Merkmalen, wie Geschlecht, Alter, Familienstand und Staatsangehörigkeit differenziert. Ehelösungen werden nach Art des Urteils, nach Scheidungsgründen, Ehedauer und Kinderzahl der Ehegatten aufgeschlüsselt. Die Gesamtwanderung ist nach Wanderungen über die Grenzen des Bundesgebietes und nach der Binnenwanderung untergliedert. Außerdem werden Modellrechnungen der Bevölkerung gebracht. Zu Vergleichszwecken enthält der Bericht bevölkerungsstatistische Zahlen für das *Ausland*. Nachgewiesen sind u. a. Grund- und Verhältniszahlen über Eheschließungen, Ehelösungen, Geborene und Gestorbene. Darüber hinaus ist auch die Entwicklung der Bevölkerung sowie ihre Zusammensetzung nach Alter und Familienstand dargestellt.

### 1.S.: Sonderbeiträge (unregelmäßige Folge)

Als 1.S.2 liegt die Allgemeine Sterbetafel für die Bundesrepublik Deutschland 1986/88 (Gebietsstand vor dem 3.10.1990) mit ausführlichen Erläuterungen der Berechnungsmethode und der Ergebnisse vor.

## Reihe 2: Ausländische Bevölkerung

Die Ausländer/-innen im Bundesgebiet werden *jährlich* nach Staatsangehörigkeit, Alter, Familienstand, Geschlecht und Aufenthaltsdauer nachgewiesen. Regional wird nach Bundesländern und z.T. nach kreisfreien Städten und Landkreisen differenziert. (Dieser Bericht ist bis einschl. 1994 unter dem Titel „Ausländer“ erschienen).

## Reihe 3: Haushalte und Familien

In *jährlicher* Folge bringt diese Reihe eine Fülle von Angaben aus dem Mikrozensus über Haushalte und Familien. Sie vermitteln - z.T. in länderweise Gliederung - wichtige Strukturzahlen über Größe und Zusammensetzung der Familien sowie über die soziale und wirtschaftliche Situation der Haushalte.

## Reihe 4: Erwerbstätigkeit

### 4.1: Struktur der Erwerbsbevölkerung

#### 4.1.1: Stand und Entwicklung der Erwerbstätigkeit

Diese *Jahresreihe* enthält Ergebnisse des Mikrozensus und informiert über nahezu alle wichtigen Aspekte des Erwerbslebens. Die Erwerbstätigen, Erwerbspersonen und Erwerbslosen werden u.a. in Bezug zur Bevölkerung gesetzt und nach persönlichen und wirtschaftlichen Merkmalen aufgliedert. Regional wird z.T. nach Regierungsbezirken untergliedert.

#### 4.1.2: Beruf, Ausbildung und Arbeitsbedingungen der Erwerbstätigen

Diese Reihe erscheint in *zweijähriger* Folge und weist Ergebnisse vorwiegend aus dem variablen Teil des Mikrozensus nach. U.a. werden Ergebnisse über den Bildungs- und Ausbildungsabschluß der Bevölkerung, über die Zusammenhänge zwischen Erwerbstätigkeit und Ausbildung bzw. zwischen Beruf und Ausbildung sowie über Arbeitsbedingungen und Pendler gebracht.

### 4.2: Sozialversicherungspflichtig Beschäftigte

#### 4.2.1: Struktur der sozialversicherungspflichtig Beschäftigten

*Vierteljährlich* werden in dieser Reihe Ergebnisse über den bezeichneten Personenkreis in tiefer wirtschaftlicher und regionaler Gliederung (bis zur Ebene der Regierungsbezirke) veröffentlicht.

Zusätzlich erscheint *jährlich* - jeweils mit dem Stichtag 30. Juni - ein Bericht mit ausführlichen Ergebnissen zur Struktur dieser Personengruppe. Hierzu zählen insbesondere demographische und erwerbsstatistische Merkmale wie berufliche Tätigkeit, beruflicher Ausbildungsabschluß und Stellung im Beruf. Außerdem werden Kreisergebnisse dargestellt.

#### 4.2.2: Entgelte und Beschäftigungsdauer der sozialversicherungspflichtig Beschäftigten

In *jährlicher* Folge werden in dieser Reihe Ergebnisse über sozialversicherungspflichtig beschäftigten Arbeitnehmer nach dem Bruttoarbeitsentgelt, der Beschäftigungsdauer und weiteren demographischen und sozialen Merkmalen, wie z.B. Alter, Geschlecht, Wirtschaftszweig und Beruf dargestellt.

### 4.3: Erwerbstätigkeit und Arbeitsmarkt

In dieser Reihe werden *monatlich* die wichtigsten kurzfristigen Daten über Erwerbstätigkeit und Arbeitsmarkt dargestellt, wie z.B. die Anzahl der Er-

werbstätigen, die der Beschäftigten in ausgewählten Wirtschaftszweigen sowie der Arbeitslosen, offene Stellen und Kurzarbeiter.

## Sonderbeiträge

### 4.S.1: Berufstätigenerhebung vom 30. November 1990 in den neuen Ländern und Berlin-Ost - Methodik und Ergebnisse -

Diese Sonderveröffentlichung beinhaltet die Ergebnisse der ersten Totalerhebung auf dem Gebiet der fünf neuen Länder und des Ostteils von Berlin nach der Herstellung der Einheit Deutschlands. Vorgestellt werden zudem die zugrunde gelegten Methoden und Systematiken dieser Erhebung.

### 4.S.2: Erwerbstätigkeit in den neuen Ländern und Berlin-Ost Oktober 1991/Januar 1992

Diese Sonderveröffentlichung weist die Ergebnisse der durchgeführten Mikrozensus-Zusatzerhebungen aus und beleuchtet damit wie der jährlich für die gesamte Bundesrepublik erscheinende Band "Stand und Entwicklung der Erwerbstätigkeit" nahezu alle wichtigen Aspekte des Erwerbslebens.

## Ergebnisse von Einzelveröffentlichungen

### Wahlen zum Deutschen Bundestag

Heft 1: Ergebnisse und Vergleichszahlen früherer Bundestags-, Europa- und Landtagswahlen sowie Strukturdaten für die Bundestagswahlkreise; Heft 2: Vorläufige Ergebnisse nach Wahlkreisen; Heft 3: Endgültige Ergebnisse nach Wahlkreisen; Heft 4: Wahlbeteiligung und Stimmabgabe der Männer und Frauen nach dem Alter; Heft 5: Textliche Auswertung der Wahlergebnisse; Sonderheft: Die Wahlbewerber für die Wahl zum ... Deutschen Bundestag.

### Wahl der Abgeordneten des Europäischen Parlaments aus der Bundesrepublik Deutschland

Heft 1: Ergebnisse und Vergleichszahlen früherer Europa-, Bundestags- und Landtagswahlen sowie Strukturdaten für die kreisfreien Städte und Landkreise; Heft 2: Vorläufige Ergebnisse nach kreisfreien Städten und Landkreisen; Heft 3: Endgültige Ergebnisse nach kreisfreien Städten und Landkreisen; Heft 4: Wahlbeteiligung und Stimmabgabe der Männer und Frauen nach dem Alter; Heft 5: Textliche Auswertung der Wahlergebnisse; Sonderheft: Die Wahlbewerber für die Wahl zum Europäischen Parlament aus der Bundesrepublik Deutschland.

### Sonderhefte

#### 40 Jahre Wahlen in der Bundesrepublik Deutschland

Dieses Heft enthält die Ergebnisse der Bundestagswahlen seit 1949, der Landtagswahlen seit 1946 und der Europawahlen seit 1979 nach Ländern. Außerdem beinhaltet es Daten über Wahlbeteiligung und Stimmabgabe nach Alter und Geschlecht.

#### Wahlen 1990 in den neuen Ländern und Berlin-Ost

Dieses Heft enthält eine vergleichbare Darstellung der Ergebnisse der Volkskammerwahl, der Kommunalwahlen, der Landtagswahlen, der Wahl zum Gesamtberliner Abgeordnetenhaus und der Bundestagswahl nach Stadt- und Landkreisen und für Berlin-Ost nach Stadtbezirken.

#### Volkszählung vom 25. Mai 1987

Die Ergebnisse der Volks- und Berufszählung vom 25. Mai 1987 werden in mehreren thematisch gegliederten Heften veröffentlicht. Eine Titelliste steht auf Anforderung zur Verfügung.

### Klassifikationen

Klassifikation der Wirtschaftszweige mit Erläuterungen, Ausgabe 1993  
Amtliches Gemeindeverzeichnis für die Bundesrepublik Deutschland, Ausgabe 1987

Amtliche Schlüsselnummern und Bevölkerungsdaten der Gemeinden und Verwaltungsbezirke in der Bundesrepublik Deutschland

Staatsangehörigkeits- und Gebietsschlüssel - Alphabetisches und systematisches Verzeichnis -

Klassifizierung der Berufe (Systematisches und alphabetisches Verzeichnis der Berufsbenennungen)



STATISTISCHES BUNDESAMT  
GUSTAV-STRESEMANN-RING 11  
65189 WIESBADEN

Veröffentlichungen und Prospekte sind durch den Verlag  
METZLER-POESCHEL, Verlagsauslieferung Hermann Leins,  
Postfach 11 52, 72125 Kusterdingen, erhältlich.



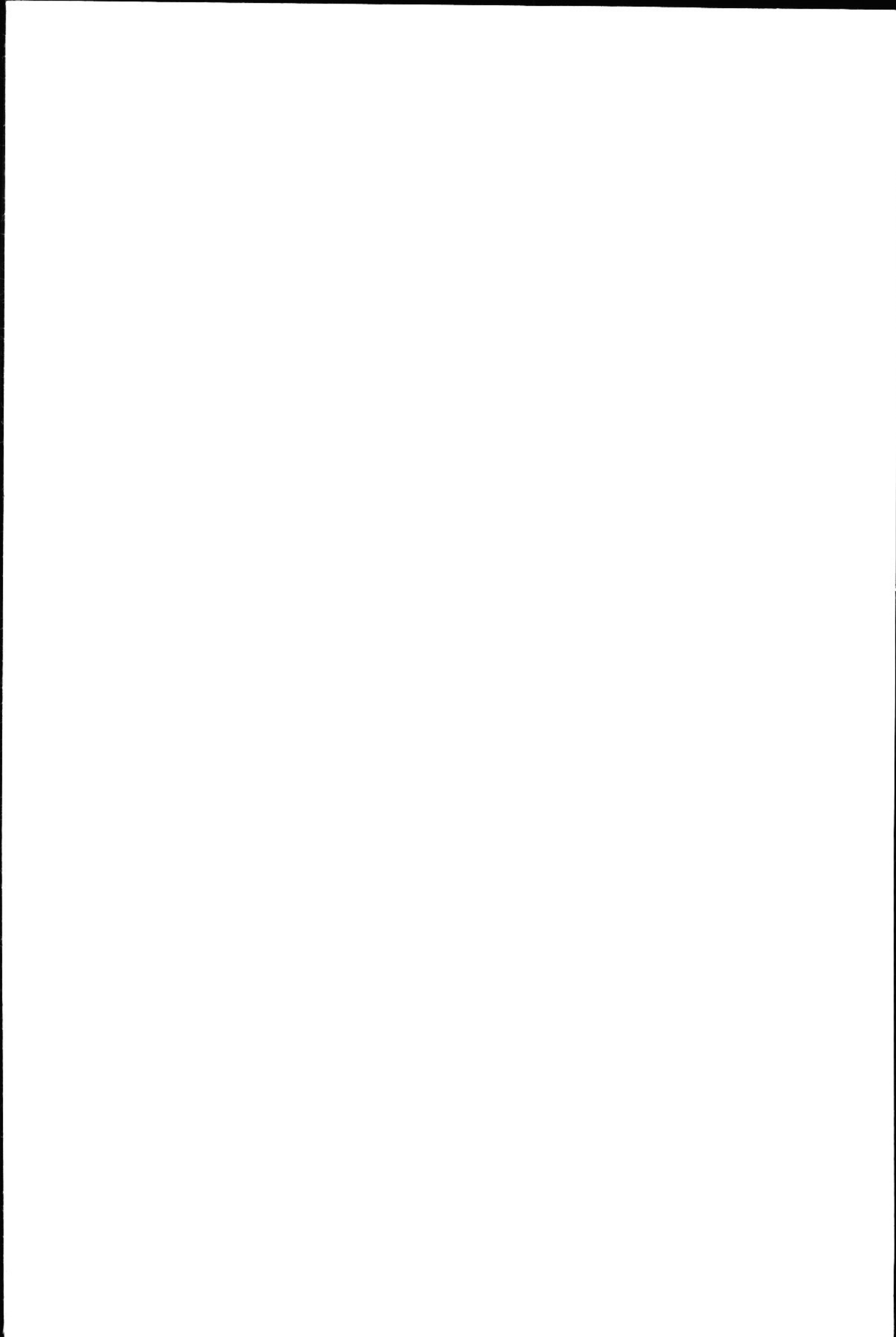

# Schriftenreihe „Im Blickpunkt“



Statistisches Bundesamt

Die Reihe „Im Blickpunkt“ bietet Daten und Fakten zu einer Vielzahl interessanter und aktueller Themenbereiche. Jeder Band ist einem eigenen Schwerpunkt gewidmet — einer bestimmten Bevölkerungsgruppe, wie älteren Menschen, Familien, Jugendlichen, Frauen, oder einem sachbezogenen Thema, zum Beispiel dem Kulturbereich. Das statistische Material wird leserfreundlich präsentiert und ist textlich umfassend kommentiert, wobei zahlreiche Schaubilder die jeweiligen Sachverhalte noch verdeutlichen. Das macht die Reihe „Im Blickpunkt“ nicht nur für Fachleute aus Politik, staatlichen und privaten Organisationen oder aus Wissenschaft und Forschung interessant, sondern auch zu einer vielseitigen Informationsquelle für alle interessierten Bürgerinnen und Bürger, die umfassende und zuverlässige Angaben zu einem aktuellen Thema suchen.

## Ausländische Bevölkerung in Deutschland

1995; 140 Seiten, broschiert, DM 22,80  
Bestellnummer: 1021202-95900 · ISBN: 3-8246-0459-0

Jeder zwölfte Einwohner Deutschlands besitzt eine andere als die deutsche Staatsbürgerschaft. Gut ein Viertel der ausländischen Bürgerinnen und Bürger lebt bereits zwanzig Jahre oder länger in Deutschland, etwa die Hälfte von ihnen mehr als zehn Jahre. Trotzdem sind die Einbürgerungszahlen niedrig, und die Lage auf dem Arbeitsmarkt stellt sich für ausländische Arbeitssuchende besonders problematisch dar.

Der Band dokumentiert demographische und Familienstrukturen der ausländischen Bevölkerung, Zu- und Fortzüge, Wohnverhältnisse, Bildungsstruktur, Erwerbstätigkeit, Sozialhilfebezug, Strafverfolgung, Schwerbehinderungen, Einbürgerungen und die Entwicklung der Zahl der Asylanträge.

## Kultur in Deutschland – Zahlen und Fakten

1994; 410 Seiten, broschiert, DM 28,80  
Bestellnummer: 1021800-94900 · ISBN: 3-8246-0369-1

In dem Band wird anschaulich gezeigt, wie bunt und vielfältig das kulturelle Leben in Deutschland ist. Hierzu hat das Statistische Bundesamt im Auftrag des Bundesministeriums des Innern eine Vielzahl von Datenquellen zu den Kultursparten Museen und Archive, Literatur, Musik, darstellende und bildende Kunst, Film und Video, Hörfunk und Fernsehen sowie Soziokultur, zum Beispiel Künstlerhäusern, ausgewertet.

Zahlreiche externe Fachleute haben für „Kultur in Deutschland – Zahlen und Fakten“ Hintergrundinformationen geliefert und die Manuskripte kritisch durchgesehen. Es ist die erste umfassende Darstellung von kulturpolitisch relevantem Zahlenmaterial aus amtlichen, halbamtlichen und Verbandsquellen.

Noch lieferbar:

## Ältere Menschen

1992; 216 Seiten, broschiert, DM 24,80  
Bestellnummer: 1020400-91900 · ISBN: 3-8246-0229-6

In dem Band werden familiäre Bindungen sowie häusliche, soziale und ökonomische Verhältnisse der älteren Menschen in der Bundesrepublik Deutschland beschrieben und ihre Teilhabe am politischen und gesellschaftlichen Leben beleuchtet.

Erhältlich im Buchhandel oder direkt beim Verlag Metzler-Poeschel, Verlagsauslieferung H. Leins, Postfach 11 52, 72125 Kusterdingen, Telefon (070 71) 93 53 50, Telefax (070 71) 3 36 53.

## Familien heute

1995; 193 Seiten, broschiert, DM 22,80  
Bestellnummer: 1021201-95900 · ISBN: 3-8246-0382-9

Das Zusammenleben von Eltern und Kindern ist die in Deutschland am weitesten verbreitete Lebensform. Doch „Familie“ wird heute anders gelebt als vor 30 Jahren — ein späterer Zeitpunkt der Eheschließung, niedrigere Kinderzahlen sowie eine häufigere Erwerbsbeteiligung von Ehefrauen und Müttern kennzeichnen sie. Der Band wurde vom Statistischen Bundesamt und dem Bundesinstitut für Bevölkerungsforschung erstellt.

Er informiert über Haushaltsstrukturen, den Familienzyklus, Kinderzahlen, die soziale Lage von Familien und stellt Heiratsalter und Geburtenraten einzelner Geburtsjahrgänge in Deutschland dar. Außerdem werden Haushalts- und Familienstrukturen in den Ländern der Europäischen Union dokumentiert.

## Ältere Menschen in der Europäischen Gemeinschaft

1994; 92 Seiten, broschiert, DM 17,80  
Bestellnummer: 1020410-94900 · ISBN: 3-8246-0352-7

Anfang der 90er Jahre waren rund 68,6 Mill. Menschen in den damals zwölf Mitgliedstaaten der Europäischen Gemeinschaft 60 Jahre und älter, im Jahr 2020 werden in diesen Ländern bereits bis zu 100 Mill. Bürgerinnen und Bürger dieses Alter erreicht haben, während gleichzeitig — mit Ausnahme von Irland — weniger Kinder zur Welt kommen als zur „Bestandserhaltung“ notwendig wären.

In dem Band wird ein statistisches Bild des Altersaufbaus, der Lebensbedingungen und Lebensformen älterer Menschen entworfen. Zusätzlich zum Vergleich zwischen den ehemals zwölf Mitgliedstaaten der Europäischen Gemeinschaft wird die Situation der älteren Menschen in Deutschland beleuchtet.

**METZLER  
POESCHEL**