

Statistisches Bundesamt

Bevölkerung und Erwerbstätigkeit

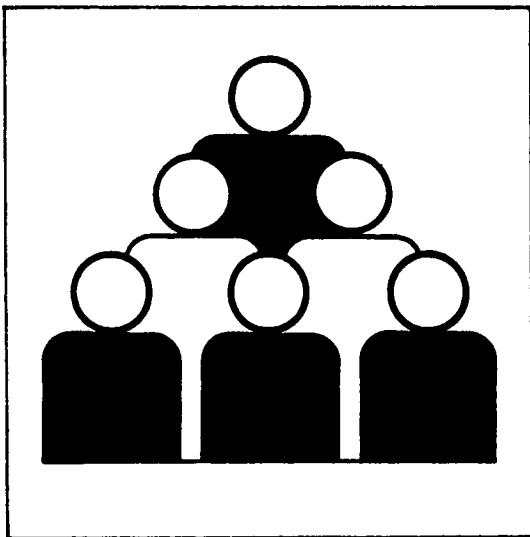

Fachserie 1

Reihe 3

Haushalte und Familien

1992

(Ergebnisse des Mikrozensus)

10-14079

Statistisches Bundesamt
Bibliothek - Dokumentation - Archiv

METZLER
POESCHEL

Herausgeber:
Statistisches Bundesamt, Wiesbaden, Gustav-Stresemann-Ring 11

Postanschrift:
Statistisches Bundesamt
65180 Wiesbaden

Verlag:
Metzler-Poeschel, Stuttgart

Verlagsauslieferung:
Hermann Leins GmbH & Co. KG
Postfach 11 52
72125 Kusterdingen
Telefon: 0 70 71/93 53 50
Telex: 7 262 891 mepo d
Telefax: 0 70 71/3 36 53

Erscheinungsfolge: jährlich

Erschienen im Mai 1994

Preis: DM 28,90

Bestellnummer: 2010300 - 92700

© Statistisches Bundesamt, Wiesbaden 1994

Vervielfältigung - außer für gewerbliche Zwecke - mit Quellenangabe gestattet.

Inhalt

	Seite
Vorbemerkung	9
 Textteil	
1 Methodische Erläuterungen	10
2 Definitionen von ausgewählten Begriffen und Merkmalen	11
3 Stichprobenplan des Mikrozensus ab 1990	15
 Schaubilder	
1 Altersaufbau und Familienstandsgliederung der Bevölkerung am 31.12.1990	16
2 Privathaushalte im Mai 1992 nach Gemeindegrößenklassen und Zahl der Personen	16
3 Privathaushalte nach Haushaltsgröße	16
4 Erwerbstätige Bezugspersonen im Mai 1992 nach monatlichem Haushaltsnettoeinkommen und Stellung im Beruf	17
5 Familiern/Alleinstehende ohne Kinder nach ihrer Zusammensetzung	17
6 Familiern/Alleinstehende ohne Kinder im Mai 1992	17
7 Familien mit ledigen Kindern im Mai 1992 nach Alter, Beteiligung am Erwerbsleben und Stellung im Beruf der Bezugsperson	18
8 Durchschnittliche Kinderzahl in Familien im Mai 1992	18
 Tabellentteil	
1 Zusammenfassende Übersicht	
1.1 Strukturdaten 1992 aus dem Bereich der Haushalts- und Familienstatistik	
1.1.1 Deutschland	19
1.1.2 Früheres Bundesgebiet	24
1.1.3 Neue Länder und Berlin-Ost	29
2 Privathaushalte	
2.1 Privathaushalte im Mai 1992 nach Altersgruppen und Familienstand der Bezugsperson sowie nach Haushaltsgröße	34
2.2 Privathaushalte im Mai 1992 nach Haushaltsgröße, Altersgruppen und Familienstand der Bezugsperson	
2.2.1 Insgesamt	35
2.2.2 Männlich	36
2.2.3 Weiblich	37
2.3 Privathaushalte im Mai 1992 nach Altersgruppen und Staatsangehörigkeit der Bezugsperson sowie nach Haushaltsgröße	38
2.4 Privathaushalte nach Zahl der Personen, Ländern und Gemeindegrößenklassen	39
2.5 Privathaushalte im Mai 1992 nach Altersgruppen und Familienstand der Bezugsperson	39
2.6 Privathaushalte und Haushaltsmitglieder im Mai 1992 nach Ländern und Haushaltsgröße, jeweils insgesamt und mit ausländischer Bezugsperson	40
2.7 Privathaushalte im Mai 1992 nach Ländern und Familienstand der Bezugsperson	41
2.8 Privathaushalte im Mai 1992 nach Zahl der ledigen Kinder, Haushaltsgröße, Ländern und Regierungsbezirken	42
2.9 Privathaushalte im Mai 1992 nach Gemeindegrößenklassen, Haushaltsgröße und Ländern	51
2.10 Privathaushalte im Mai 1992 nach Altersgruppen und Zahl der ledigen Kinder sowie nach Haushaltsgröße	54
2.11 Privathaushalte im Mai 1992 nach Beteiligung am Erwerbsleben, Stellung im Beruf und Altersgruppen der Bezugsperson	56
2.12 Privathaushalte im Mai 1992 nach Familienstand, Beteiligung am Erwerbsleben und Stellung im Beruf der Bezugsperson sowie nach Haushaltsgröße	
2.12.1 Insgesamt	58
2.12.2 Mit deutscher Bezugsperson	59
2.12.3 Mit ausländischer Bezugsperson	60
2.13 Privathaushalte im Mai 1992 nach Gemeindegrößenklassen, Altersgruppen, Beteiligung am Erwerbsleben und Stellung im Beruf der Bezugsperson	
2.13.1 Insgesamt	61
2.13.2 Einpersonenhaushalte	63
2.14 Privathaushalte im Mai 1992 nach Haushaltsgröße, monatlichem Haushaltsnettoeinkommen sowie Familienstand der Bezugsperson	65
2.15 Privathaushalte im Mai 1992 nach Gemeindegrößenklassen, Altersgruppen der Bezugsperson und monatlichem Haushaltsnettoeinkommen	66

2.16	Privathaushalte im Mai 1992 nach Altersgruppen der Bezugsperson und monatlichem Haushaltsnettoeinkommen	68
2.17	Privathaushalte im Mai 1992 nach Zahl der Einkommensbezieher, Altersgruppen der Bezugsperson und Haushaltsnettoeinkommen	69
2.18	Privathaushalte im Mai 1992 nach Familienstand der Bezugsperson, monatlichem Haushaltsnettoeinkommen und Zahl der Einkommensbezieher	70
2.19	Privathaushalte im Mai 1992 nach Altersgruppen und Zahl der ledigen Kinder sowie nach monatlichem Haushaltsnettoeinkommen	
2.19.1	Insgesamt	72
2.19.2	Mit ausländischer Bezugsperson	73
2.20	Privathaushalte im Mai 1992 nach Haushaltsgröße, Beteiligung am Erwerbsleben und Stellung im Beruf der Bezugsperson sowie monatlichem Haushaltsnettoeinkommen	
2.20.1	Insgesamt	74
2.20.2	Mit ausländischer Bezugsperson	77
2.21	Privathaushalte im Mai 1992 nach Haushaltsgröße, Altersgruppen der Bezugsperson und monatlichem Haushaltsnettoeinkommen	80
2.22	Privathaushalte im Mai 1992 nach ausgewählten Staatsangehörigkeiten und Familienstand der Bezugsperson sowie nach Haushaltsgröße	81
2.23	Privathaushalte im Mai 1992 nach Altersgruppen und Familienstand der Bezugsperson sowie nach Generationszugehörigkeit	82
2.24	Privathaushalte im Mai 1992 nach Familienhaushalten und Generationszugehörigkeit sowie nach Altersgruppen und Familienstand der Bezugsperson	83
2.25	Privathaushalte im Mai 1992 nach Familienstand der Bezugsperson, Gemeindegrößenklassen und Haushaltsgröße	84
2.26	Privathaushalte nach der Haushaltsgröße in ausgewählten Ländern	85
2.27	Bevölkerung in Privathaushalten im Mai 1992 nach Haushaltsgröße, Altersgruppen und Familienstand	
2.27.1	Insgesamt	86
2.27.2	Männlich	87
2.27.3	Weiblich	88
2.28	Bevölkerung in Privathaushalten im Mai 1992 nach Familienstand und Altersgruppen	
2.28.1	Insgesamt	89
2.28.2	Mit deutscher Bezugsperson	90
2.28.3	Mit ausländischer Bezugsperson	91
2.29	Bevölkerung in Privathaushalten im Mai 1992 nach Altersgruppen, Familienstand und Generationszugehörigkeit	92
2.30	Bevölkerung in Privathaushalten im Mai 1992 nach Familienstand, Altersgruppen und monatlichem Nettoeinkommen	93
2.31	Bevölkerung in Privathaushalten im Mai 1992 nach Haushaltsgröße, Beteiligung am Erwerbsleben, Stellung im Beruf und monatlichem Nettoeinkommen	
2.31.1	Insgesamt	94
2.31.2	Einpersonenhaushalte	95
2.31.3	Mehrpersonenhaushalte	96
2.32	Bevölkerung in Privathaushalten im Mai 1992 nach Staatsangehörigkeit der Bezugsperson, Familienstand und Haushaltsgröße	97
2.33	Bevölkerung in Privathaushalten im Mai 1992 nach Ländern und Familienstand	98
2.34	Bevölkerung in Privathaushalten im Mai 1992 nach Haushaltsgröße, Altersgruppen und Ländern	99
2.35	Vorausberechnung der Privathaushalte	100
2.36	Vorausberechnung der Privathaushalte mit deutscher Bezugsperson nach Haushaltsgröße	100
3	Nichteheliche Lebensgemeinschaften	
3. 1	Nichteheliche Lebensgemeinschaften	101
3. 2	Nichteheliche Lebensgemeinschaften im Mai 1992 nach Alter und Familienstand des weiblichen Partners sowie nach Zahl der Kinder	101
3. 3	Nichteheliche Lebensgemeinschaften im Mai 1992 nach dem Alter der Partner	102
3. 4	Nichteheliche Lebensgemeinschaften im Mai 1992 nach dem Familienstand der Partner	103
3. 5	Nichteheliche Lebensgemeinschaften im Mai 1992 nach dem Nettoeinkommen der Partner	104
3. 6	Nichteheliche Lebensgemeinschaften im Mai 1992 nach der Beteiligung der Partner am Erwerbsleben	105
3. 7	Nichteheliche Lebensgemeinschaften im Mai 1992 nach dem überwiegenden Lebensunterhalt der Partner	106
4	Familien	
4. 1	Familien/Alleinstehende ohne Kinder im Mai 1992 nach dem Familienstand der Bezugsperson	107
4. 2	Familien/Alleinstehende ohne Kinder im Mai 1992 nach dem Familienstand der ausländischen Bezugsperson	108
4. 3	Familien/Alleinstehende ohne Kinder im Mai 1992 nach ausgewählten Staatsangehörigkeiten und Familienstand der Bezugsperson	110
4. 4	Familien/Alleinstehende ohne Kinder im Mai 1992 nach Familienstand und Staatsangehörigkeit der Bezugsperson	111

4. 5	Familien/Aleinstehende ohne Kinder im Mai 1992 nach Familienstand und Altersgruppen der Bezugsperson	112
4. 6	Familien/Aleinstehende ohne Kinder im Mai 1992 nach Altersgruppen der Ehepartner bzw. Alleinstehenden ohne Kinder/Aleinerziehenden	113
4. 7	Familien/Aleinstehende ohne Kinder, Bevölkerung, durchschnittliche Zahl der Personen sowie durchschnittliche Zahl der Kinder im Mai 1992 nach Familienstand und Staatsangehörigkeit der Bezugsperson	
4. 7.1	Insgesamt	114
4. 7.2	Mit ausländischer Bezugsperson	116
4. 8	Familien/Aleinstehende ohne Kinder im Mai 1992 nach Beteiligung am Erwerbsleben und Stellung im Beruf der Bezugsperson	
4. 8.1	Insgesamt	118
4. 8.2	Ehepaare	120
4. 8.3	Aleinstehende ohne Kinder/Aleinerziehende	122
4. 9	Familien/Aleinstehende ohne Kinder im Mai 1992 nach Beteiligung am Erwerbsleben	
4. 9.1	Insgesamt	124
4. 9.2	Mit ausländischer Bezugsperson	125
4.10	Familien/Aleinstehende ohne Kinder im Mai 1992 nach Beteiligung am Erwerbsleben, Stellung im Beruf und Familienstand der Bezugsperson	126
4.11	Familien/Aleinstehende ohne Kinder im Mai 1992 nach Familienstand und monatlichem Nettoeinkommen	127
4.12	Familien/Aleinstehende ohne Kinder im Mai 1992 nach Beteiligung am Erwerbsleben und Stellung im Beruf der Ehepartner bzw. der Alleinstehenden ohne Kinder	
4.12.1	Insgesamt	128
4.12.2	Mit ausländischer Bezugsperson	130
4.13	Familien/Aleinstehende ohne Kinder im Mai 1992 nach Familienstand und monatlichem Nettoeinkommen der Bezugsperson bzw. der Familie	132
4.14	Familien/Aleinstehende ohne Kinder im Mai 1992 nach Staatsangehörigkeit und monatlichem Nettoeinkommen der Familie bzw. der Alleinstehenden ohne Kinder	134
4.15	Familien/Aleinstehende ohne Kinder im Mai 1992 nach Gemeindegrößenklassen	136
4.16	Familien/Aleinstehende ohne Kinder im Mai 1992 nach Ländern und Staatsangehörigkeit der Bezugsperson	137
4.17	Familien/Aleinstehende ohne Kinder im Mai 1992 nach Familienstand der Bezugsperson und Ländern	138
4.18	Ehepaare im Mai 1992 nach Altersgruppen und Ehedauer	140
4.19	Ehepaare im Mai 1992 nach Beteiligung am Erwerbsleben und Altersgruppen der Ehepartner	
4.19.1	Insgesamt	141
4.19.2	Ohne Kinder	142
4.19.3	Mit Kindern	143
4.20	Ehepaare im Mai 1992 nach Beteiligung am Erwerbsleben und Stellung im Beruf des Ehemannes sowie nach Stellung im Beruf und Wochenarbeitszeit der Ehefrau	
4.20.1	Insgesamt	144
4.20.2	Mit Kindern	145
4.21	Ehepaare im Mai 1992 nach monatlichem Nettoeinkommen der Ehepartner sowie nach der Wochenarbeitszeit der Ehefrau	
4.21.1	Insgesamt	146
4.21.2	Ohne Kinder	147
4.21.3	Mit Kindern	148
4.22	Erwerbstätige Ehepaare im Mai 1992 nach der Wochenarbeitszeit	149
4.23	Familien/Aleinstehende ohne Kinder im Mai 1992 in Ein- und Mehrfamilienhaushalten nach dem Familienstand der Bezugsperson	150
4.24	Bevölkerung in Familien/Aleinstehende ohne Kinder im Mai 1992 nach Familienstand und Altersgruppen	
4.24.1	Insgesamt	151
4.24.2	Männlich	152
4.24.3	Weiblich	153
5	Kinder	
5. 1	Ledige Kinder in Familien im Mai 1992 nach Gemeindegrößenklassen, Altersgruppen und Kindergartenbesuch	154
5. 2	Ledige Kinder in Familien im Mai 1992 nach Familienstand der Bezugsperson, monatlichem Nettoeinkommen der Familie sowie nach Altersgruppen und Kindergartenbesuch	
5. 2.1	Insgesamt	155
5. 2.2	Deutsche	156
5. 2.3	Ausländer	157
5. 3	Ledige Kinder in Familien im Mai 1992 nach Familienstand, Beteiligung am Erwerbsleben und Stellung im Beruf der Bezugsperson sowie nach Altersgruppen und Kindergartenbesuch	158
5. 4	Ledige Kinder in Familien im Mai 1992 nach Beteiligung am Erwerbsleben und Familienstand der Bezugsperson sowie nach Altersgruppen und Kindergartenbesuch	159
5. 5	Ledige Kinder unter 8 Jahren in Familien im Mai 1992 nach Familienstand der Bezugsperson, Gemeindegrößenklassen sowie nach Altersgruppen, Kindergarten-, Kinderhort- und Schulbesuch	160
5. 6	Ledige Kinder unter 8 Jahren in Familien im Mai 1992 nach Familienstand, Beteiligung am Erwerbsleben und Stellung im Beruf der Bezugsperson sowie nach Altersgruppen, Kindergarten-, Kinderhort- und Schulbesuch	162

5. 7	Ledige Kinder unter 8 Jahren in Familien im Mai 1992 nach Familienstand der Bezugsperson, monatlichem Nettoeinkommen der Familie sowie nach Altersgruppen, Kindergarten-, Kinderhort- und Schulbesuch	164
5. 8	Ledige Kinder in Familien im Mai 1992 nach Altersgruppen sowie nach dem Familienstand der Bezugsperson	166
5. 9	Ledige Kinder in Familien im Mai 1992 nach Beteiligung am Erwerbsleben und Familienstand der Bezugsperson sowie nach Altersgruppen	
5. 9.1	Insgesamt	167
5. 9.2	Deutsche	168
5. 9.3	Ausländer	169
5.10	Ledige Kinder im Alter von 6 Jahren und mehr in Familien im Mai 1992 nach Altersgruppen, schulischer und beruflicher Ausbildung sowie nach Beteiligung am Erwerbsleben und Stellung im Beruf der Bezugsperson	170
5.11	Ledige Kinder in Familien im Mai 1992 nach schulischer und beruflicher Ausbildung, Beteiligung am Erwerbsleben und Altersgruppen	
5.11.1	Insgesamt	172
5.11.2	Deutsche	173
5.11.3	Ausländer	174
5.12	Ledige Kinder in Familien im Mai 1992 nach Familienstand, Beteiligung am Erwerbsleben und Stellung im Beruf der Bezugsperson sowie nach Altersgruppen	175
5.13	Ledige Kinder in Familien im Mai 1992 nach ausgewählten Staatsangehörigkeiten und Altersgruppen	176
5.14	Ledige Kinder in Familien im Mai 1992 nach Familienstand der Bezugsperson, Altersgruppen sowie monatlichem Nettoeinkommen der Familie	177
5.15	Ledige Kinder in Familien im Mai 1992 nach Familienstand, Beteiligung am Erwerbsleben und Stellung im Beruf der Mütter sowie nach Altersgruppen und Kindergartenbesuch	
5.15.1	Insgesamt	178
5.15.2	Deutsche	179
5.15.3	Ausländer	180
5.16	Ledige Kinder in Familien im Mai 1992 nach Altersgruppen, Zahl aller Kinder in der Familie und Familienstand	181
5.17	Kinder in Familien im Mai 1992 nach Ländern, Staatsangehörigkeit und Altersgruppen	182
6	Frauen	
6. 1	Frauen im Alter von 15 Jahren und mehr im Mai 1992 nach Zahl und Altersgruppen der Kinder in der Familie, Familienstand und Beteiligung am Erwerbsleben der Frauen	183
6. 2	Frauen im Alter von 15 bis unter 65 Jahren im Mai 1992 nach Zahl und Altersgruppen der Kinder in der Familie, Familienstand und Beteiligung am Erwerbsleben der Frauen	
6. 2.1	Grundzahlen	184
6. 2.2	Erwerbstätigenquoten	185
6. 3	Frauen im Alter von 15 Jahren und mehr im Mai 1992 nach Altersgruppen, Familienstand, Beteiligung am Erwerbsleben und Altersgruppen der Kinder in der Familie	
6. 3.1	Grundzahlen	186
6. 3.2	Altersspezifische Erwerbstätigenquoten	188
6. 4	Frauen im Mai 1992 nach Familienstand, Altersgruppen, Beteiligung am Erwerbsleben und Stellung im Beruf	
6. 4.1	Insgesamt	190
6. 4.2	Ohne Kinder	191
6. 4.3	Mit Kindern	192
6. 5	Frauen im Alter von 15 Jahren und mehr im Mai 1992 nach Beteiligung am Erwerbsleben, Wochenarbeitszeit und Zahl der Kinder in der Familie	193
6. 6	Frauen im Mai 1992 nach Altersgruppen und Zahl der Kinder sowie dem Familienstand und Altersgruppen der Frauen	
6. 6.1	Insgesamt	194
6. 6.2	Deutsche	196
6. 6.3	Ausländerinnen	198
6. 7	Frauen im Mai 1992 nach Altersgruppen und Zahl der Kinder sowie dem Familienstand der Frauen	
6. 7.1	Erwerbstätige	200
6. 7.2	Wochenarbeitszeit bis einschließlich 20 Stunden	202
6. 7.3	Wochenarbeitszeit von 21 bis einschließlich 35 Stunden	204
6. 7.4	Wochenarbeitszeit von 36 Stunden und mehr	206
6. 7.5	Erwerbslose	208
6. 7.6	Nichterwerbspersonen	210
6. 8	Frauen im Mai 1992 nach Zahl der Kinder, Familienstand und Altersgruppen sowie monatlichem Nettoeinkommen	
6. 8.1	Insgesamt	212
6. 8.2	Deutsche	214
6. 8.3	Ausländerinnen	216
6. 9	Frauen im Mai 1992 nach ausgewählten Staatsangehörigkeiten, Familienstand sowie nach Zahl der Kinder	218
6.10	Frauen im Mai 1992 nach Altersgruppen und Zahl der ledigen Kinder sowie nach Gemeindegrößenklassen	219
6.11	Frauen im Alter von 15 Jahren und mehr im Mai 1992 nach Ländern und Familienstand	220

6.12	Ehefrauen im Mai 1992 nach Altersgruppen, Ehedauer und Gemeindegrößenklassen	
6.12.1	Insgesamt	221
6.12.2	Ohne Kinder	222
6.12.3	Mit Kindern	223
6.13	Ehefrauen im Mai 1992 nach Beteiligung am Erwerbsleben, Ehedauer und Zahl der ledigen Kinder	224
7	Lange Reihen	
7. 1	Privathaushalte nach Haushaltsgröße ab 1871	225
7. 2	Privathaushalte mit ausländischer Bezugsperson nach Haushaltsgröße ab 1970	226
7. 3	Privathaushalte nach Gemeindegrößenklassen und Haushaltsgröße ab 1957	227
7. 4	Privathaushalte nach Ländern ab 1950	230
7. 5	Privathaushalte nach Familienstand der Bezugsperson ab 1950	232
7. 6	Privathaushalte nach Altersgruppen der Bezugsperson ab 1957	234
7. 7	Privathaushalte nach Beteiligung am Erwerbsleben und Stellung im Beruf der Bezugsperson ab 1957	236
7. 8	Privathaushalte nach monatlichem Haushaltsnettoeinkommen und Haushaltsgröße ab 1967	238
7. 9	Privathaushalte, deren Bezugsperson Rentner ist, nach monatlichem Haushaltsnettoeinkommen und Haushaltsgröße ab 1972	239
7.10	Privathaushalte nach Zahl der Generationen im Haushalt und Haushaltszusammensetzung ab 1972	240
7.11	Bevölkerung in Privathaushalten nach Familienstand ab 1972	242
7.12	Bevölkerung in Privathaushalten nach Altersgruppen ab 1972	243
7.13	Bevölkerung in Privathaushalten nach Altersgruppen und Familienstand ab 1972	
7.13.1	Insgesamt	244
7.13.2	Männlich	246
7.13.3	Weiblich	248
7.14	Bevölkerung in Privathaushalten nach Zahl der Generationen und Altersgruppen ab 1972	250
7.15	Quoten der Bezugspersonen in Privathaushalten nach Altersgruppen der Bezugsperson und Haushaltsgröße ab 1972	252
7.16	Familien/Alleinstehende ohne Kinder nach dem Familienstand der Bezugsperson ab 1957	256
7.17	Familien/Alleinstehende ohne Kinder nach Familienstand und Altersgruppen der Bezugsperson ab 1957	259
7.18	Familien/Alleinstehende ohne Kinder mit ausländischer Bezugsperson nach dem Familienstand der Bezugsperson ab 1972	260
7.19	Familien mit Kindern in der Familie nach Zahl und Altersgruppen der Kinder ab 1961	262
7.20	Familien mit Kindern in der Familie nach Familienstand der Bezugsperson und Altersgruppen der Kinder ab 1961	266
7.21	Durchschnittliche Zahl der Personen in Familien/Alleinstehende ohne Kinder nach Familienstand und Staatsangehörigkeit der Bezugsperson ab 1961	268
7.22	Familien/Alleinstehende ohne Kinder nach Beteiligung am Erwerbsleben und Stellung im Beruf der Bezugsperson ab 1961	
7.22.1	Insgesamt	272
7.22.2	Ehepaare	273
7.23	Familien/Alleinstehende ohne Kinder nach monatlichem Nettoeinkommen der Bezugsperson ab 1972	274
7.24	Ehepaare nach der Erwerbstätigkeit der Ehepartner ab 1975	276
7.25	Durchschnittliche Zahl der Kinder in der Familie nach Familienstand der Bezugsperson sowie Altersgruppen der Kinder ab 1961	278
7.26	Ledige Kinder in Familien nach Familienstand der Bezugsperson sowie Altersgruppen der Kinder ab 1975	280
7.27	Frauen im Alter von 15 Jahren und mehr nach Zahl der Kinder und Familienstand ab 1961	282
7.28	Ausländische Frauen im Alter von 15 Jahren und mehr nach Zahl der Kinder und Familienstand ab 1972	284
7.29	Frauen im Alter von 15 Jahren und mehr nach Familienstand und Altersgruppen der Kinder in der Familie ab 1972	286
7.30	Frauen im Alter von 15 bis unter 65 Jahren nach Familienstand und Altersgruppen der Kinder in der Familie ab 1972	288
7.31	Erwerbstätige Frauen im Alter von 15 bis unter 65 Jahren nach Familienstand und Altersgruppen der Kinder in der Familie ab 1972	290
7.32	Erwerbstätigenquoten der Frauen im Alter von 15 bis unter 65 Jahren nach Familienstand und Altersgruppen der Kinder in der Familie ab 1972	292
7.33	Frauen im Alter von 15 Jahren und mehr nach Beteiligung am Erwerbsleben, Altersgruppen und Altersgruppen der Kinder in der Familie ab 1972	294
7.34	Frauen im Alter von 15 Jahren und mehr nach monatlichem Nettoeinkommen sowie Kindern in der Familie ab 1978	296
7.35	Erwerbstätige Frauen im Alter von 15 bis unter 65 Jahren nach Familienstand, normalerweise geleisteter Wochenarbeitszeit und Altersgruppen der Kinder in der Familie ab 1972	298
7.36	Frauen im Alter von 15 Jahren und mehr nach Familienstand, Beteiligung am Erwerbsleben sowie mit Kindern unter 18 Jahren ab 1950	
7.36.1	Insgesamt	300
7.36.2	Erwerbstätige	301
7.36.3	Erwerbstätigenquoten	302

Soweit nicht anders angegeben, beziehen sich die Angaben auf die Bundesrepublik Deutschland nach dem Gebietsstand seit dem 3.10.1990.

Die Angaben für das "frühere Bundesgebiet" beziehen sich auf die Bundesrepublik Deutschland nach dem Gebietsstand bis zum 03.10.1990; sie schließen Berlin-West ein.

Die Angaben für die "neuen Länder und Berlin-Ost" beziehen sich auf die Länder Brandenburg, Mecklenburg-Vorpommern, Sachsen, Sachsen-Anhalt, Thüringen sowie auf Berlin-Ost.

Zeichenerklärung

- = nichts vorhanden
- / = keine Angaben, da Zahlenwert nicht sicher genug
- . = Zahlenwert unbekannt oder geheimzuhalten
- x = Tabellenfach gesperrt, weil Aussage nicht sinnvoll

Abweichungen in den Summen ergeben sich durch Runden der Zahlen

Auf- und Abrundungen

Im Allgemeinen ist ohne Rücksicht auf die Endsumme auf- bzw. abgerundet worden. Deshalb können sich bei der Summierung von Einzelangaben geringfügige Abweichungen in der Endsumme ergeben.

Auf- und Ausgliederungen

Die vollständige Aufgliederung einer Summe ist durch das Wort **d a v o n** kenntlich gemacht, die teilweise Ausgliederung durch das Wort **d a r u n t e r**. Bei teilweiser Ausgliederung nach verschiedenen, nicht summierbaren Merkmalen sind die Worte **u n d z w a r** gebraucht worden. Auf die Bezeichnung "davon" bzw. "darunter" ist verzichtet worden, wenn aus Aufbau und Wortlaut von Tabellenkopf und Vorspalte unmißverständlich hervorgeht, daß es sich um eine Auf- bzw. Ausgliederung handelt.

Vorbemerkung

Im vorliegenden Heft werden die Ergebnisse der Haushalts- und Familienstatistik aus der 1 %-Befragung des Mikrozensus vom Mai 1992 dargestellt.

Der Mikrozensus wird als laufende Repräsentativstatistik über die Bevölkerung und den Arbeitsmarkt seit 1957 in der Bundesrepublik Deutschland durchgeführt. Sein Hauptzweck bestand und besteht darin, ein Berichtswesen zu schaffen, mit dessen Hilfe in regelmäßigen und kurzen Abständen schnell, kostensparend und zuverlässig die wichtigsten bevölkerungs- und arbeitsmarktstatistischen Strukturdaten und deren Veränderung laufend ermittelt werden können. Im Hinblick auf das Urteil des Bundesverfassungsgerichts zum Volkszählungsgesetz vom 15. Dezember 1983 wurde der Mikrozensus 1983 und 1984 ausgesetzt. Die entstandene Informationslücke wurde mit der Befragung im Juni 1985 wieder geschlossen und die Kontinuität des jährlichen Mikrozensus wiederhergestellt.

Mit dem Mikrozensus vom April 1990 wurden letztmalig Informationen für das Bundesgebiet nach dem Gebietsstand vor dem 3. Oktober 1990 erhoben. Seit 1991 wird der Mikrozensus in allen 16 Bundesländern durchgeführt, so daß die Ergebnisse dieser Erhebung vergleichbare Daten über die wirtschaftliche und soziale Lage der Bevölkerung in der Bundesrepublik Deutschland nach dem Gebietsstand ab dem 3. Oktober 1990 liefern.

Derzeitige Rechtsgrundlage für die Durchführung des Mikrozensus ist das "Gesetz zur Durchführung einer Repräsentativstatistik über die Bevölkerung und den Arbeitsmarkt (Mikrozensusgesetz)" vom 10. Juni 1985 (BGBl. I S. 955) in Verbindung mit dem "Gesetz zur Änderung des Gesetzes zur Durchführung einer Repräsentativstatistik über die Bevölkerung und den Arbeitsmarkt (Mikrozensusgesetz) und des Gesetzes über die Statistik für Bundeszwecke (Bundesstatistikgesetz)" vom 17. Dezember 1990. Das Mikrozensusgesetz legt die Erhebungsmerkmale fest. Der Inhalt der Fragen einschließlich der Antwortmöglichkeiten werden durch die "Verordnung zur Durchführung einer Repräsentativstatistik über die Bevölkerung und den Arbeitsmarkt (Mikrozensusverordnung)" vom 14. Juni 1985 (BGBl. I S. 967), die "Erste Verordnung zur Änderung der Mikrozensusverordnung" vom 21. April 1986 (BGBl. I S. 436), die "Zweite Verordnung zur Änderung der Mikrozensusverordnung" vom 28. Februar 1989 (BGBl. I S. 342) sowie die "Dritte Verordnung zur Änderung der Mikrozensusverordnung" vom 12. April 1991 (BGBl. I S. 902) konkretisiert.

Weitere Ergebnisse des Mikrozensus in den Bereichen Beruf, Ausbildung und Arbeitsbedingungen der Erwerbstätigen sowie Versicherte in der Kranken- und Rentenversicherung werden in anderen Veröffentlichungen des Statistischen Bundesamtes (z.T. in zweijährigem Abstand) vorgelegt.

1 Methodische Erläuterungen

1.1 Erhebungs- und Auswertungsprogramm

Das Erhebungsprogramm des Mikrozensus ist hinsichtlich der in den einzelnen Jahren zu erhebenden Tatbestände, der unterschiedlichen Periodizitäten und Auswahlsätze in § 5 des Mikrozensusgesetzes vom 10. Juni 1985 bzw. in Artikel 1 des Gesetzes zur Änderung des Gesetzes zur Durchführung einer Repräsentativstatistik über die Bevölkerung und den Arbeitsmarkt (Mikrozensusgesetz) und des Gesetzes über die Statistik für Bundeszwecke

(Bundesstatistikgesetz) vom 17. Dezember 1990 festgelegt. Dem rechtsstaatlichen Gebot der Normenklarheit hinsichtlich des Inhalts der einzelnen Fragen im Fragebogen wird durch eine Mikrozensusverordnung entsprochen, in der für alle im Mikrozensusgesetz aufgeführten Erhebungsmerkmale die vorgesehenen Fragen einschließlich der Antwortmöglichkeiten detailliert vorgeschrieben sind. Die Übersicht "Erhebungstermine und Auswahlsätze der Tatbestände für den Mikrozensus 1991 bis 1995" gibt einen Überblick über das Erhebungsprogramm in den einzelnen Jahren (siehe Übersicht 1).

Übersicht 1
Erhebungstermine und Auswahlsätze der Tatbestände für den Mikrozensus

Tatbestand	Erhebungsjahr und Auswahlätze (in %)				
	1991	1992	1993	1994	1995
Merkmale der Person, Familien-, Haushaltszusammenhang, Staatsangehörigkeit, Haupt-, Nebenwohnung	1	1	1	1	1
Erwerbstätigkeit, Arbeitsuche, Arbeitslosigkeit, Nichterwerbstätigkeit, Kind im Vorschulalter, Schüler, Student	1	1	1	1	1
Quellen des Lebensunterhalts, Höhe des Einkommens	1	1	1	1	1
Angaben zur gesetzlichen und privaten Krankenversicherung und zur gesetzlichen Rentenversicherung	1	1	1	1	1
Berufliche Verhältnisse, insbesondere Tätigkeitsmerkmale	1		1		1
Aus- und Weiterbildung	1 1)		1 1)		1 1)
Besondere Angaben für Ausländer	1 1)		1 1)		1 1)
Pendlereigenschaft, -merkmale	1 1)			1 1)	
Fragen zur Gesundheit		0,5 1)			0,5 1)
Behinderteneigenschaft		0,5 1)			0,5 1)
Private und betriebliche Altersvorsorge		0,25 1)			0,25 1)

1) Auskunft freiwillig.

Die Ergebnisse der Haushalts- und Familienstatistik der Mikrozensusbefragungen sind bis 1975 in unregelmäßigen Abständen in der Fachserie A, Reihe 5 "Haushalte und Familien", die Ergebnisse ab 1977 jährlich in der Fachserie 1, Reihe 3 "Haushalte und Familien", veröffentlicht.

Im Mikrozensus wird das **Berichtswochenkonzept** zugrundegelegt, d.h. daß die Merkmale der

befragten Personen für eine festgelegte Berichtswoche ermittelt werden. Gegenübergestellte Ergebnisse mehrerer Jahre liefern folglich nur Querschnittsvergleiche, die zwischenzeitlich eingetretene Veränderungen nur insoweit beinhalten, als sie in der jeweiligen Berichtswoche noch andauerten. Die Berichtswoche des Mikrozensus 1987 war wegen der Volkszählung vom 25. Mai 1987 auf den 23. bis 29. März vorverlegt worden.

Ab 1988 ist sie wieder in der Regel auf die letzte feiertagsfreie Woche im April festgesetzt worden. Dadurch ergeben sich bei den Vergleichen der Ergebnisse beider Erhebungen zusätzliche saisonale Effekte, die in eine Interpretation mit einbezogen werden müssen.

1.2 Erläuterungen zu den zwei unterschiedlichen Bevölkerungskonzepten

In der Haushalts- und Familienstatistik wird von zwei unterschiedlichen Bevölkerungskonzepten ausgegangen, und zwar der **Bevölkerung in Privathaushalten** und der **Bevölkerung am Familienwohnsitz** 1).

Zur Bevölkerung in Privathaushalten gehören alle Personen, die allein oder zusammen mit anderen eine wirtschaftliche Einheit (Privathaushalt) bilden. Dabei können Personen mit mehreren Wohnungen (Wohnsitzen) an jedem dieser Wohnsitze erfaßt, also doppelt gezählt werden.

Von der Bevölkerung in Privathaushalten unterscheidet sich die Bevölkerung am Familienwohnsitz dadurch, daß Personen mit mehreren Wohnungen nur am Ort der Hauptwohnung der Familie und Alleinstehende ohne Kinder am Ort der Hauptwohnung erfaßt werden. Ausgenommen hiervon sind alleinstehende ledige Personen ohne Kinder, die in dieser Veröffentlichung aus aufbereitungstechnischen Gründen nicht zur Bevölkerung am Familienwohnsitz gezählt werden. Die Bevölkerung am Familienwohnsitz ist wegen dieser definitorischen Unterschiede niedriger als die Bevölkerung in Privathaushalten.

2 Definitionen von ausgewählten Begriffen und Merkmalen

Bevölkerung

Wohnberechtigte Bevölkerung: Hierzu zählen alle in der Gemeinde wohnhaften Personen, unabhängig davon, ob sie noch eine weitere Wohnung oder Unterkunft besitzen und von wo aus sie zur Arbeit oder Ausbildung gehen, bzw. wo sie sich überwiegend aufhalten (Doppelzählungen). Auch ist es unerheblich, ob sie in Privathaushalten leben oder zur Bevölkerung in Gemeinschafts- oder Anstaltsunterkünften zählen, d.h. dort wohnen und keinen eigenen Haushalt führen.

Aus melderechtlichen Gründen werden Soldaten im Grundwehrdienst oder auf Wehrübung der Wohngemeinde vor ihrer Einberufung zugeordnet. Entsprechend wird bei Patienten in Krankenhäusern sowie bei Personen in Untersuchungshaft verfahren.

Berufssoldaten, Soldaten auf Zeit, Angehörige des Bundesgrenzschutzes und der Bereitschaftspolizei in Gemeinschaftsunterkünften werden ebenso wie die Strafgefangenen sowie alle Dauerinsassen von Gemeinschafts- und Anstaltsunterkünften und das in diesen Unterkünften wohnende Personal sowohl in den Gemeinden die diese Unterkünfte beherbergen, als auch in den Gemein-

1) Personen, die ohne eigene Wirtschaftsführung in Gemeinschafts- und Anstaltsunterkünften leben (z.B. Wohnheime, Altenheime) werden - soweit sie nur einen Wohnsitz haben - in beiden Konzepten nicht berücksichtigt.

Durch die unterschiedlichen Bevölkerungskonzepte weicht die Anzahl der Kinder in einzelnen Tabellen ab.

Folgende Unterschiede in den Eckzahlen sind daher zu beachten:

1. Bei Kindern, die über die Bevölkerung in Privathaushalten ermittelt werden:

1.1 Anzahl der Kinder, die sich im Zusammenhang mit der Hochrechnung der Angaben der Bezugspersonen ergibt (1992: 22,407 Mill.).

2. Bei Kindern, die über die Bevölkerung am Familienwohnsitz ermittelt werden, ist zu unterscheiden:

2.1 Anzahl der Kinder, die sich im Zusammenhang mit der Hochrechnung der Angaben der Bezugspersonen ergibt sowie Anzahl der Kinder, die - ohne Einschaltung einer Bezugsperson - als einzelne Personen hochgerechnet werden (1992: 22,316 Mill.).

2.2 Anzahl der bei den Müttern lebenden Kinder, die sich im Zusammenhang mit der Hochrechnung der Angaben der Mütter ergibt (1992: 21,799 Mill.; hier fehlen solche Kinder, die nur mit ihrem Vater zusammenleben oder Vollwaise sind).

den, in denen sie evtl. einen weiteren Wohnsitz haben, erfaßt.

Angehörige der ausländischen Stationierungstreitkräfte sowie der ausländischen diplomatischen und konsularischen Vertretungen mit ihren Familienangehörigen werden grundsätzlich nicht statistisch ermittelt.

Bevölkerung (Bevölkerung am Ort der alleinigen bzw. Hauptwohnung): Mit dem Melderechtsrahmengesetz 1980 und der Einführung entsprechender Meldegesetze in den Bundesländern war hinsichtlich des Bevölkerungsbegriffes eine Umstellung vorzunehmen. In dem Mikrozensus ab 1985 wird die "Bevölkerung am Ort der alleinigen bzw. Hauptwohnung" (Kurzbezeichnung: "Bevölkerung") zugrunde gelegt. Zur "Bevölkerung" gehören alle Personen mit nur einer Wohnung. Weiterhin zählen Personen mit mehreren Wohnungen am Ort ihrer Hauptwohnung zur "Bevölkerung". Hauptwohnung ist die vorwiegend benutzte Wohnung. Für Verheiratete, die nicht dauernd getrennt von ihrer Familie leben, gilt die vorwiegend benutzte Wohnung der Familie als Hauptwohnung. In Zweifelsfällen ist die vorwiegend benutzte Wohnung dort, wo der Schwerpunkt der Lebensbeziehungen der Person liegt (siehe auch § 12 Abs. 2 des Melderechtsrahmengesetzes vom 16. August 1980, BGBl. I S. 1429). Dagegen war im Mikrozensus bis 1982 für Personen mit mehreren Wohnungen bei der Zuordnung zur "Wohnbevölkerung", unabhängig vom Familienstand, diejenige Wohnung oder Unterkunft maßgebend, von der aus sie ihrer Arbeit oder Ausbildung nachgingen oder, soweit sie weder berufstätig waren noch in Ausbildung standen, in der sie sich überwiegend aufhielten. Abweichungen zwischen

den beiden Bevölkerungsbegriffen ergeben sich insbesondere wegen der anderen Zuordnung von verheirateten, nicht dauernd von ihrer Familie getrennt lebenden Personen mit mehreren Wohnungen im Bundesgebiet. Aus diesem Grund ist die Bezeichnung "Wohnbevölkerung" generell durch "Bevölkerung" ersetzt.

Personen mit weiterer Wohnung im Ausland (z.B. Arbeiter auf Montage) sind der Bevölkerung ihrer im Bundesgebiet gelegenen Heimatgemeinde zugerechnet.

Soldaten im Grundwehrdienst oder auf Wehrübung sind der Wohngemeinde vor ihrer Einberufung, Patienten in Krankenhäusern sowie Personen in Untersuchungshaft ihrer Wohngemeinde zugeordnet.

Berufssoldaten, Soldaten auf Zeit, Angehörige des Bundesgrenzschutzes und der Bereitschaftspolizei in Gemeinschaftsunterkünften gehören ebenso wie Strafgefangene sowie alle Dauerinsassen von Gemeinschafts- und Anstaltsunterkünften und das in Gemeinschafts- und Anstaltsunterkünften wohnende Personal zur Bevölkerung der Gemeinden, die diese Unterkünfte beherbergen.

Nicht zur Bevölkerung gehören die Angehörigen der ausländischen Stationierungstreitkräfte sowie der ausländischen diplomatischen und konsularischen Vertretungen mit ihren Familienangehörigen.

Bevölkerung in Privathaushalten: Alle Personen, die allein oder zusammen mit anderen eine wirtschaftliche Einheit (Privathaushalt) bilden, sind die Bevölkerung in Privathaushalten, auch als Haushaltsmitglieder bezeichnet. Die Bevölkerung in Gemeinschafts- und Anstaltsunterkünften wird nicht berücksichtigt, wohl aber Privathaushalte im Bereich von Gemeinschafts- und Anstaltsunterkünften. Die Bevölkerung in Privathaushalten ergibt sich somit aus der wohnberechtigten Bevölkerung abzüglich der Bevölkerung in Gemeinschafts- und Anstaltsunterkünften. Da eine Person in mehreren Privathaushalten wohnberechtigt sein kann, sind Doppelzählungen möglich. So ist z.B. die abwesende Bezugsperson, die in einer anderen Gemeinde arbeitet und dort als Mieter eine zweite Wohnung hat, Angehöriger von zwei Haushalten. Einmal zählt sie zum Haushalt ihrer Familie, zum anderen bildet sie als Mieter einen Einpersonenhaushalt.

Diese Regelung ist dadurch gerechtfertigt, daß Haushalte an jedem Wohnsitz entsprechenden Wohnraum in Anspruch nehmen und die Einrichtungen der jeweiligen Gemeinde benutzen.

Ausnahme:

Ledige Personen, die 25 Jahre und älter sind, und als Stellung zur 1. Person "Kind" oder "Enkel" angegeben haben, zählen nicht mehr zum Haushalt der Eltern, wenn sie eine weitere Wohnung haben, sich dort überwiegend aufhalten und ihren Lebensunterhalt selbst bestreiten.

Bevölkerung am Familienwohnsitz: Wird von der Bevölkerung in Privathaushalten abgeleitet und ist zahlenmäßig geringer als diese. Personen mit mehr als einem Wohnsitz werden nur am Ort der Hauptwohnung der Familie und Alleinstehende ohne Kinder am Ort der Hauptwohnung erfaßt. Die Bevölkerung in Gemeinschafts- und Anstaltsunterkünften gehört nicht zur Bevölkerung am Familienwohnsitz.

Ausländer: Alle Personen, die nicht Deutsche im Sinne des Art. 116 Abs. 1 GG sind. Dazu zählen auch die Staatenlosen und die Personen mit "ungeklärter" Staatsangehörigkeit. Deutsche, die zugleich eine fremde Staatsangehörigkeit besitzen, gehören nicht zu den Ausländern. Die Mitglieder der Stationierungstreitkräfte sowie der ausländischen diplomatischen und konsularischen Vertretungen im Bundesgebiet unterliegen mit ihren Familienangehörigen nicht den Bestimmungen des Ausländergesetzes und werden somit auch statistisch nicht erfaßt.

Staatsangehörigkeit: Unter Staatsangehörigkeit wird die rechtliche Zugehörigkeit einer Person zu einem bestimmten Staat verstanden. Personen, die nach dem Grundgesetz (Artikel 116 Abs. 1) den Personen mit deutscher Staatsangehörigkeit gleichgestellt sind, werden als Deutsche nachgewiesen. Personen, die sowohl die deutsche als auch eine ausländische Staatsangehörigkeit angeben, werden ebenfalls als Deutsche erfaßt.

Gemeindegrößenklassen: Die Gliederung der Ergebnisse nach Gemeindegrößenklassen richtet sich nach der Einwohnerzahl der Gemeinden im Jahr vor der Erhebung. Aus ihr allein läßt sich jedoch nicht sicher auf die Struktur der Gemeinden schließen. Auf die früher übliche Unterscheidung nach ländlichen Gemeinden, Landstädten, Kleinstädten usw. wird daher verzichtet.

Haushalte und Familien

Haushalt: Als Haushalt (Privathaushalt) zählt jede zusammenwohnende und eine wirtschaftliche Einheit bildende Personengemeinschaft sowie Personen, die allein wohnen und wirtschaften (z.B. Einzeluntermieter). Zum Haushalt können verwandte und familienfremde Personen gehören (z.B. Hauspersonal). Gemeinschafts- und Anstaltsunterkünfte gelten nicht als Haushalte, können aber Privathaushalte beherbergen (z.B. Haushalt des Anstaltsleiters). Haushalte mit mehreren Wohnungen werden unter Umständen mehrfach gezählt (s. Bevölkerung in Privathaushalten).

Die Zahl der Haushalte stimmt mit derjenigen der Familien nicht überein, weil es bei den Haushalten zu Doppelzählungen kommen kann. Ferner ist zu beachten, daß in einem Haushalt einerseits mehrere Familien/Alleinstehende ohne Kinder wohnen können, andererseits aber ledige Personen ohne Kinder, die nicht zu den Familien zählen, einen Haushalt bilden können (vgl. Methodische Erläuterungen).

Bezugsperson des Haushalts: Um die Haushalte in der Statistik abgrenzen zu können, wird eine Bezugsperson im Haushalt benötigt. Das ist die Person, die im Erhebungsbogen als erste Person eingetragen ist. Ihre Erhebungsmerkmale (z.B. Alter, Familienstand, Stellung im Beruf) werden dann in der Statistik nachgewiesen. Personen unter 15 Jahren sind als Bezugsperson ausgeschlossen. Vorgabe bei der Reihenfolge der Eintragung im Erhebungsbogen: Ehegatten, Kinder, Verwandte, Familienfremde.

Haushaltsgröße: Zahl der Haushaltsmitglieder.

Haushaltsmitglieder: s. Bevölkerung in Privathaushalten.

Generationen: Die Zahl der Generationen im Haushalt richtet sich nach dem direkten, geradlinigen Abstammungsverhältnis der Haushaltsmitglieder zueinander. Dreigenerationenhaushalte sind z.B. Haushalte, in denen drei in direkter

Linie miteinander verwandte Personengruppen leben, wie z.B. Großeltern, Eltern und Kinder. Haushalte, die nur aus Ehepaaren bestehen, werden als Eingenerationenhaushalte bezeichnet. In Generationenhaushalten können außerdem noch andere verwandte, verschwägerte oder familienfremde Personen außerhalb der Generationenfolge leben.

Nichteheliche Lebensgemeinschaften: Die auf der Grundlage von Mikrozensusergebnissen vorgenommene Schätzung nichtehelicher Lebensgemeinschaften bezieht sich auf Paare unterschiedlichen Geschlechts (mit und ohne Kinder), die nicht miteinander verwandt oder verheiratet sind, aber einen gemeinsamen Haushalt führen. Nicht berücksichtigt werden konnten Personen, die zwar zusammen leben, aber angegeben haben, jeweils einen eigenen Haushalt zu führen. Außerdem sind in der Schätzung keine Paare enthalten, die in größeren Wohngemeinschaften oder mit Verwandten in einem Haushalt zusammenleben. Insofern dürfte die amtliche Schätzung unter der tatsächlichen Zahl nichtehelicher Lebensgemeinschaften liegen. Eine unmittelbare Frage nach nichtehelichen Lebensgemeinschaften ist nach dem Mikrozensusgesetz nicht möglich.

Familien: In Anlehnung an Empfehlungen der Vereinten Nationen zählen als Familien sowohl Ehepaare mit und ohne Kinder als auch alleinerziehende ledige, verheiratet getrenntlebende, geschiedene und verwitwete Väter und Mütter mit ihren - im gleichen Haushalt lebenden - ledigen Kindern.

In früheren Veröffentlichungen des Statistischen Bundesamtes wurden auch verheiratet getrenntlebende, geschiedene und verwitwete Personen ohne Kinder zu den Familien (im Sinne von "Restfamilien") gerechnet. Die Gruppe dieser Alleinstehenden wurde jedoch i.d.R. gesondert nachgewiesen, so daß im nachhinein auch Zeitvergleiche entsprechend dem neu zugrundegelegten Familienbegriff möglich sind.

Aus aufbereitungstechnischen Gründen werden in diesem Heft Familien und Alleinstehende ohne Kinder weiterhin nebeneinander dargestellt und - wie bisher - zu einer Summe (Familien/Alleinstehende ohne Kinder) zusammengefaßt. Die einzelnen Familientypen und sonstigen Personengruppen (z.B. Ehepaare mit Kindern, Alleinerziehende, Alleinstehende ohne Kinder) können aber größtenteils den jeweiligen Tabellen entnommen werden.

Bezugsperson der Familie: Um die Familien in der Statistik abgrenzen zu können, wird eine Bezugsperson in der Familie benötigt. Diese Person ist bei Ehepaaren aus aufbereitungstechnischen Gründen grundsätzlich der Ehemann und bei Alleinerziehenden die Person selbst, wobei Kinder als Bezugsperson ausgeschlossen sind. Ihre Erhebungsmerkmale (z.B. Alter, Familienstand, Stellung im Beruf) werden dann in der Statistik nachgewiesen.

Familienstand: Es wird unterschieden zwischen ledig, verheiratet zusammenlebend, verheiratet getrenntlebend, geschiedene und verwitwete Personen, deren Ehepartner vermißt ist, gelten als verheiratet und Personen, deren Ehepartner für tot erklärt worden ist, als verwitwete. Verheiratet Getrenntlebende sind solche Personen, deren Ehepartner sich am Stichtag der Erhebung zeitweilig oder dauernd nicht im befragten Haushalt aufgehalten und für den der befragte Ehepartner keine Angabe gemacht hat.

Alleinerziehende: Ledige, verheiratet getrenntlebende, geschiedene und verwitwete Väter und Mütter, die mit ihren minder- oder volljährigen ledigen Kindern zusammenleben. Es ist unerheblich, ob außer dem alleinerziehenden Elternteil

und den Kindern noch weitere Personen in dem Haushalt leben (z.B. der Partner in einer nichtehelichen Lebensgemeinschaft).

Aus aufbereitungstechnischen Gründen werden zu den Alleinerziehenden auch Personen mit ausschließlich erwachsenen Kindern gezählt. Die entsprechenden Tabellen enthalten jedoch zum Teil eine Untergliederung nach dem Alter der Kinder, so daß es dort möglich ist, zwischen Alleinerziehenden im "engeren" und "weiteren" Sinn zu unterscheiden.

Alleinlebende: Personen, die für sich alleine in einem Haushalt wohnen und wirtschaften (Eiersonenhaushalte, die auch als Singles bezeichnet werden).

Alleinstehende Personen ohne Kinder: Ledige, verheiratet getrenntlebende, geschiedene und verwitwete Personen ohne ledige Kinder bzw. ohne im Haushalt lebende ledige Kinder. Die Alleinstehenden können aber mit anderen Personen zusammenleben. Ledige ohne Kinder sind in dieser Veröffentlichung bei den "Alleinstehenden ohne Kinder" aus aufbereitungstechnischen Gründen nur bei Nachweisen im Haushaltszusammenhang einbezogen.

Kinder: Ledige Personen, die mit ihren Eltern oder einem Elternteil, z.B. der geschiedenen Mutter, in einem Haushalt bzw. einer Familie zusammenleben. Eine Altersbegrenzung für die Zählung als Kind besteht nicht. Als Kinder gelten auch ledige Stief-, Adoptiv- oder Pflegekinder, sofern die zuvor genannten Voraussetzungen vorliegen.

Schüler und Studierende: Besucher von allgemeinbildenden und berufsbildenden Schulen (Berufsfach- und Fachschule) bzw. Hochschulen, auch wenn sie nebenher erwerbstätig sind. Erwerbstätige Berufsschüler werden nicht zu den Schülern, sondern zu den Erwerbstätigen gerechnet.

Alter: Ab der Darstellung für das Erhebungsjahr 1975 werden in allen Tabellen, die eine Gliederung nach Altersgruppen enthalten, einheitlich nur noch Ergebnisse entsprechend der sogenannten Altersjahrmethode nachgewiesen. Die Angaben beziehen sich bei dieser Art der Darstellung auf das Alter am Erhebungsstichtag.

Erwerbstätigkeit

Beteiligung am Erwerbsleben (Erwerbskonzept): In der Gliederung nach der Beteiligung am Erwerbsleben wird zwischen Erwerbspersonen und Nichterwerbspersonen unterschieden.

Erwerbspersonen sind Personen mit Wohnsitz im Bundesgebiet (Inländerkonzept), die eine unmittelbar oder mittelbar auf Erwerb gerichtete Tätigkeit ausüben oder suchen (Selbständige, mithelfende Familienangehörige, Abhängige), unabhängig von der Bedeutung des Ertrages dieser Tätigkeit für ihren Lebensunterhalt und ohne Rücksicht auf die von ihnen tatsächlich geleistete oder vertragsmäßig zu leistende Arbeitszeit.

Die Erwerbspersonen setzen sich zusammen aus den Erwerbstätigen und den Erwerbslosen. **Erwerbstätige** sind Personen, die in einem Arbeitsverhältnis stehen (einschl. Soldaten und mithelfende Familienangehörige), selbständig ein Gewerbe oder eine Landwirtschaft betreiben oder einen

freien Beruf ausüben. **Erwerbslose** sind Personen ohne Arbeitsverhältnis, die sich um eine Arbeitsstelle bemühen, unabhängig davon, ob sie beim Arbeitsamt als Arbeitslose gemeldet sind. Insofern ist der Begriff der Erwerbslosen umfassender als der Begriff der Arbeitslosen. Andererseits zählen Arbeitslose, die vorübergehend geringfügige Tätigkeiten ausüben, nach dem Erwerbskonzept (Volkszählung, Mikrozensus) nicht zu den Erwerbslosen, sondern zu den Erwerbstätigen.

Erfragt wird neben der ersten Tätigkeit auch eine weitere Tätigkeit. Die in dem Band dargestellten Ergebnisse der Erwerbstätigkeit beziehen sich immer auf die einzige oder erste Tätigkeit.

Nach der **Stellung im Beruf** ergibt sich die Unterscheidung der Erwerbstätigen nach Selbständigen, mithelfenden Familienangehörigen und Abhängigen.

Selbständige: Personen, die einen Betrieb oder eine Arbeitsstätte als Eigentümer, Miteigentümer, Pächter oder selbständiger Handwerker leiten sowie selbständige Handelsvertreter, freiberuflich Tätige, Hausgewerbetreibende und Zwischenmeister.

Mithelfende Familienangehörige: Familienangehörige, die in einem landwirtschaftlichen oder nichtlandwirtschaftlichen Betrieb, der von einem Familienmitglied als Selbständiger geleitet wird, mithelfen, ohne hierfür Lohn oder Gehalt zu erhalten und ohne daß für sie Pflichtbeiträge zur gesetzlichen Rentenversicherung gezahlt werden.

Abhängige: Beamte, Angestellte, Arbeiter und Auszubildende.

Beamte: Personen in einem öffentlich-rechtlichen Dienstverhältnis des Bundes, der Länder, der Gemeinden und sonstiger Körperschaften des öffentlichen Rechts (einschl. der Beamtenanwärter und der Beamten im Vorbereitungsdienst), Richter und Soldaten, ferner Geistliche der zur Evangelischen Kirche in Deutschland gehörenden Kirchen und der Römisch-Katholischen Kirche.

Angestellte: Alle nichtbeamteten Gehaltsempfänger. Für die Zuordnung ist grundsätzlich die Stellung im Betrieb und nicht die Art des Versicherungsverhältnisses bzw. der Mitgliedschaft in einer Rentenversicherung für Angestellte entscheidend. Leitende Angestellte gelten ebenfalls als Angestellte, sofern sie nicht Miteigentümer sind.

Arbeiter: Alle Lohnempfänger, unabhängig von der Lohnzahlungs- und Lohnabrechnungsperiode und der Qualifikation, ferner Heimarbeiter und Hausgehilfinnen.

Auszubildende in anerkannten Ausbildungsberufen: Personen, die in praktischer Berufsausbildung stehen (einschl. Praktikanten und Volontäre). Normalerweise münden kaufmännische und technische Ausbildungsberufe in einen Angestelltenberuf, gewerbliche Ausbildungsberufe in einen Arbeiterberuf ein. Die Auszubildenden sind, sofern

nicht gesondert nachgewiesen, in den Zahlen der Angestellten bzw. Arbeiter enthalten.

Nichterwerbspersonen sind alle Personen, die keinerlei auf Erwerb gerichtete Tätigkeit ausüben oder suchen.

In den "Langen Reihen" sind die Erwerbslosen und Nichterwerbspersonen in einer Summe als Nichterwerbstätige zusammengefaßt.

Erwerbstätigenquoten: Prozentualer Anteil der Erwerbstätigen an der jeweiligen Bevölkerungsgruppe.

Wöchentliche Arbeitszeit: Die in einer Woche normalerweise geleistete Arbeitszeit. Bei Personen mit mehr als einer Erwerbstätigkeit wird nur die wöchentliche Arbeitszeit der ersten Tätigkeit angegeben.

Einkommensbezieher: Alle Personen, die erwerbstätig sind ohne Rücksicht darauf, ob sie auch überwiegend von Erwerbstätigkeit leben. Ferner alle Personen, die ihren Lebensunterhalt überwiegend von Arbeitslosengeld/-hilfe, Rente und /oder dergleichen bestreiten. Unberücksichtigt bleiben Personen, die nicht erwerbstätig sind und überwiegend von Angehörigen (Eltern, Ehemann) leben.

Nettoeinkommen: Ermittelt wird die Gesamthöhe des individuellen Nettoeinkommens durch eine Selbsteinstufung der Befragten in vorgegebene Einkommensgruppen. Die Einkommensangaben können auch andere Einkommensquellen als die ausgeübte berufliche Tätigkeit enthalten. Das monatliche Nettoeinkommen setzt sich also aus der Summe aller Einkommensarten zusammen. Zu den wichtigsten Einkommensarten werden gerechnet: Lohn oder Gehalt, Gratifikation, Unternehmereinkommen, Arbeitslosengeld/-hilfe, Sozialhilfe, Rente, Pension, Kindergeld, Wohngeld, eigenes Vermögen, Vermietung/Verpachtung, Zinsen, Altenteil, BAFÖG, Stipendien, Alimentationszahlungen, private Unterstützungen, Sachbezüge (Naturalbezüge, Deputate), außerdem Zuschüsse zum Vermögenswirksamen Sparen, Vorschüsse und ggf. der vom Arbeitgeber getragene Anteil einer Werkwohnungsmiete u.ä.

Das monatliche Nettoeinkommen aus einer Erwerbstätigkeit ergibt sich aus dem Bruttoeinkommen im Monat April abzüglich Steuern und Sozialversicherung (ggf. auch abzüglich der Beiträge für private, kommunale oder staatliche Zusatzversorgungskassen). Bei unregelmäßigem Einkommen sowie bei Selbständigen, bei denen nur der Nettobetrag des gesamten Jahres bekannt ist, war der Nettodurchschnitt im Jahr anzugeben. Bei Selbständigen in der Landwirtschaft und mithelfenden Familienangehörigen ohne Pflichtversicherung in der Rentenversicherung wurde das Nettoeinkommen nicht erfragt.

Das **Haushaltsnettoeinkommen** wird ebenso wie das Familiennettoeinkommen/Nettoeinkommen der Alleinstehenden ohne Kinder ab dem Mikrozensus 1985 aus dem Individualeinkommen der betreffenden Personen ermittelt.

3 Stichprobenplan des Mikrozensus ab 1990

Mit dem Mikrozensus 1990 wurde der bisherige Stichprobenplan nach 18jähriger Laufzeit durch ein neues Stichprobendesign abgelöst und die Stichprobe aus dem Datenmaterial der Volkszählung 1987 neu gezogen.

Ein vorrangiges Ziel der stichprobenmethodischen Neugestaltung war die tiefere Regionalisierbarkeit der Ergebnisse. Zukünftig können die Nutzer der Statistik Mikrozensusergebnisse auch für regionale Einheiten unterhalb der Landes- und Regierungsbezirksebene in methodisch vertretbarer Qualität erwarten. Dieses Ziel, das dem Wunsch vieler Nutzer entsprach, konnte ohne Erhöhung oder regionale Differenzierung des Auswahlsatzes von 1 % der Bevölkerung jährlich erreicht werden.

Das stichprobenmethodische Grundkonzept des Mikrozensus blieb die einstufige Klumpenstichprobe. Als Baustein für die Bildung der Klumpen (Auswahlbezirke) sind ganze Gebäude oder Gebäudeteile verwendet worden. Die für die tiefere Regionalisierbarkeit der Ergebnisse erforderlichen Präzisionssteigerungen gegenüber dem bisherigen Konzept wurden durch Verkleinerungen der durchschnittlichen Auswahlbezirksgröße, stärkere Beschränkung der Variabilität der Auswahlbezirksgröße und eine tiefere regionale Schichtung erreicht.

Konkret sind die Auswahlbezirke nach fest vorgegebenen Regeln anhand einer "Gebäudedatei" aus der Volkszählung 1987, die nur Angaben über die Zahl der Wohnungen und Personen je Hausnummer und Straßenschlüssel enthielt, abgegrenzt worden. In Abhängigkeit von ihrer Wohnungs- und Personenzahl wurden die Gebäude dazu in vier Schichten eingeteilt. Je nach Größe der Gebäude ist dann ein Auswahlbezirk entweder aus mehreren, im allgemeinen benachbarten Gebäuden oder aus einem Einzelgebäude oder nur aus einem Gebäudeteil gebildet worden. Die durchschnittliche Größe der Auswahlbezirke konnte gegen-

über dem bisherigen methodischen Konzept erheblich verkleinert werden und zwar von bisher durchschnittlich etwa 23 Wohnungen auf durchschnittlich etwa 9 Wohnungen je Auswahlbezirk. Diese Lösung ist ein Kompromiß zwischen den steigenden Ansprüchen an die Ergebnisqualität einerseits und Aufwands- und Praktikabilitäts Gesichtspunkten andererseits. Die Anzahl der Auswahlbezirke hat sich damit bundesweit von rund 12 000 auf rund 30 000 erhöht. Zur Sicherung der angestrebten regionalen Repräsentation wurde die Schichtung nach der Gebäudegröße kombiniert mit einer tiefen regionalen Schichtung mit Raumeinheiten von durchschnittlich etwa 350 000 Einwohnern.

Insgesamt sind 20 1 %-Stichproben der skizzierten Struktur nach dem Zufallsprinzip aus dem Volkszählungsmaterial 1987 gezogen worden. Sie dienen als "Vorratsstichproben" für den Mikrozensus und können auch für andere Zwecke (wie z.B. für eine Gebäude- und Wohnungsstichprobe) eingesetzt werden. Bei der Auswahl der Vorratsstichproben ist das bisherige Prinzip der planmäßigen Rotation, jährlich ein Viertel der Erhebungseinheiten durch neue zu ersetzen, beibehalten worden, um einerseits die Belastung der Befragten auf eine Beteiligung von höchstens vier Jahren hintereinander zu beschränken und andererseits noch aussagekräftige Auswertungen im Zeitvergleich zu ermöglichen.

Eine wesentliche Rolle für die Qualität der Mikrozensusergebnisse spielt auch die Einbeziehung von Veränderungen der Bausubstanz, wie Neubauten, Abrisse o.ä. in die Stichprobe. Während Veränderungen wie Abrisse oder Umwidmungen von Gebäuden mit Wohnraum, die zum Zeitpunkt der Volkszählung 1987 existierten, sich unmittelbar in den Stichprobenergebnissen widerspiegeln, müssen Informationen über z.B. Neubauten extern beschafft werden. Als Datenquelle für die jährliche Aktualisierung der Stichprobe durch eine Ergänzungsauswahl dient die Bautätigkeitsstatistik.

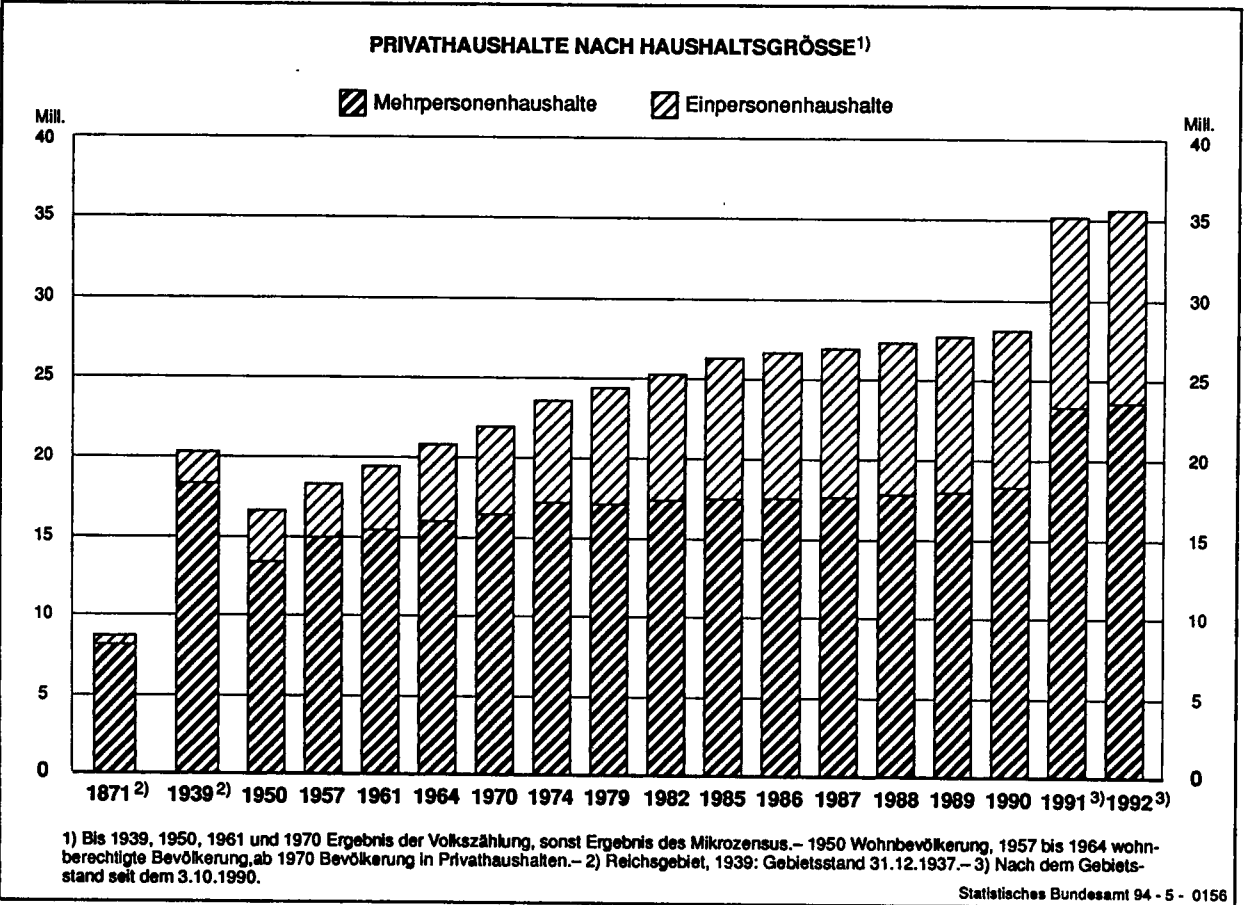
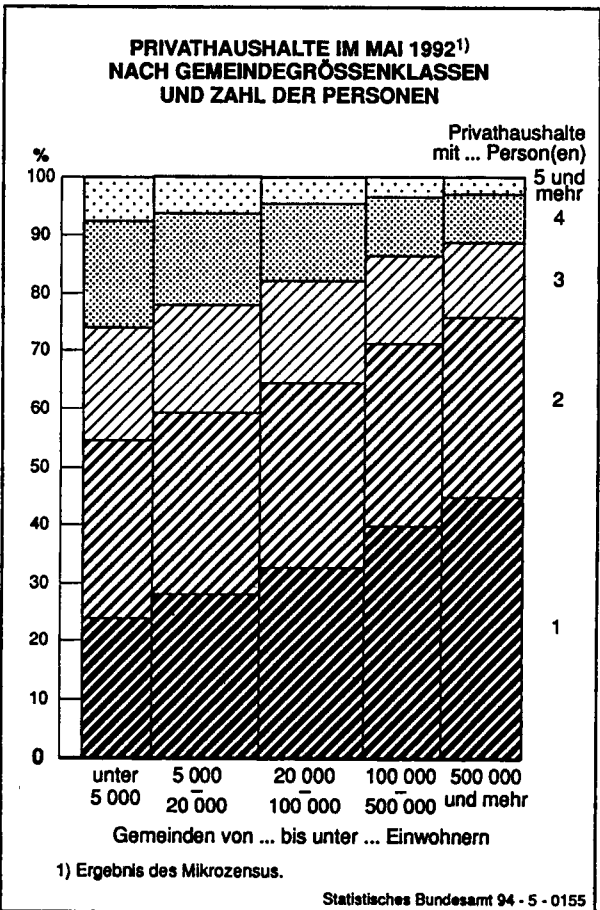
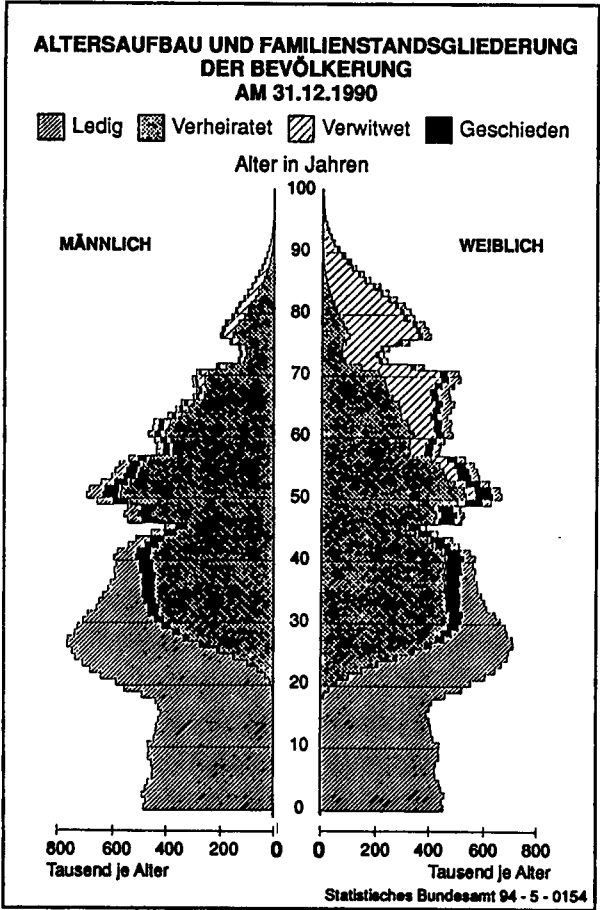

ERWERBSTÄTIGE BEZUGSPERSONEN IM MAI 1992¹⁾ NACH MONATLICHEM HAUSHALTSNETTOEINKOMMEN UND STELLUNG IM BERUF

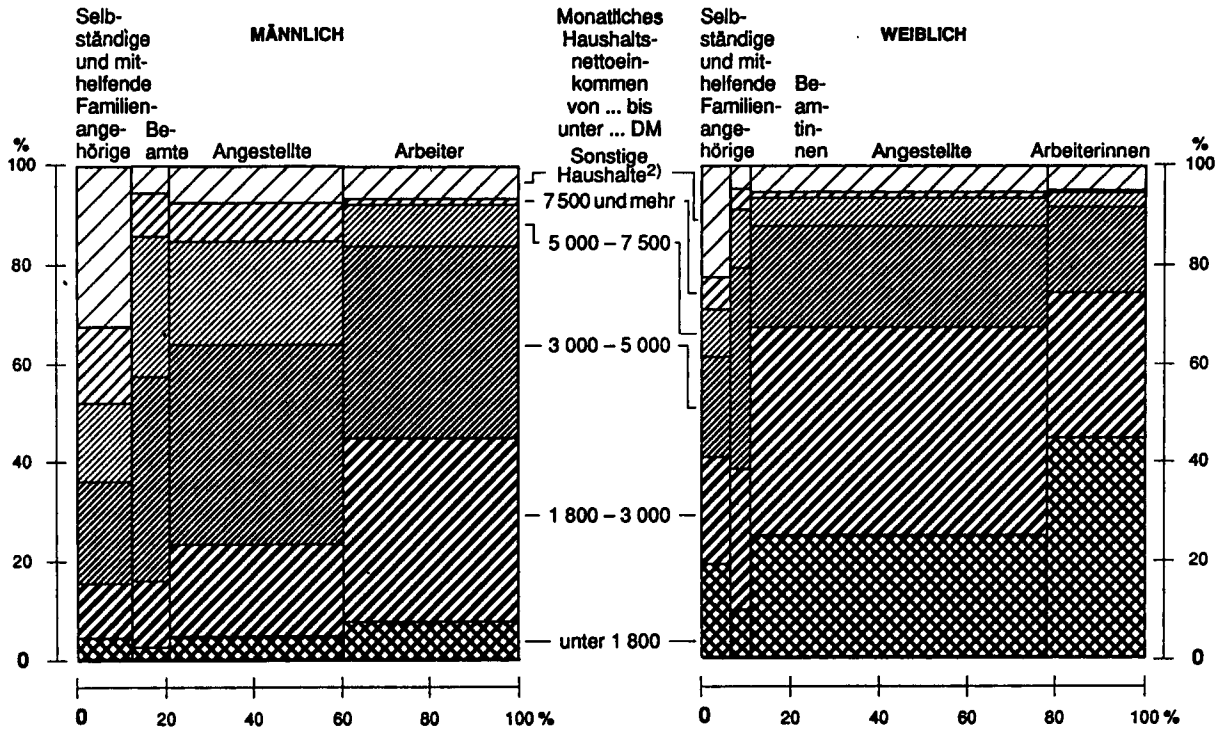

1) Ergebnis des Mikrozensus.- 2) Haushalte, deren Bezugsperson selbständiger Landwirt oder mithelfender Familienangehöriger ist sowie ohne Angaben.

Statistisches Bundesamt 94 - 5 - 0157

FAMILIEN / ALLEINSTEHENDE OHNE KINDER NACH IHRER ZUSAMMENSETZUNG¹⁾

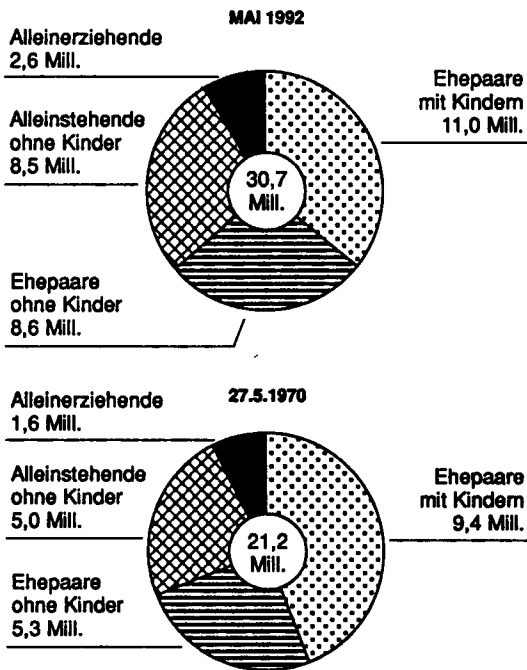

1) 1970 Ergebnis der Volkszählung, 1992 Ergebnis des Mikrozensus.

Statistisches Bundesamt 94 - 5 - 0158

FAMILIEN / ALLEINSTEHENDE OHNE KINDER IM MAI 1992¹⁾

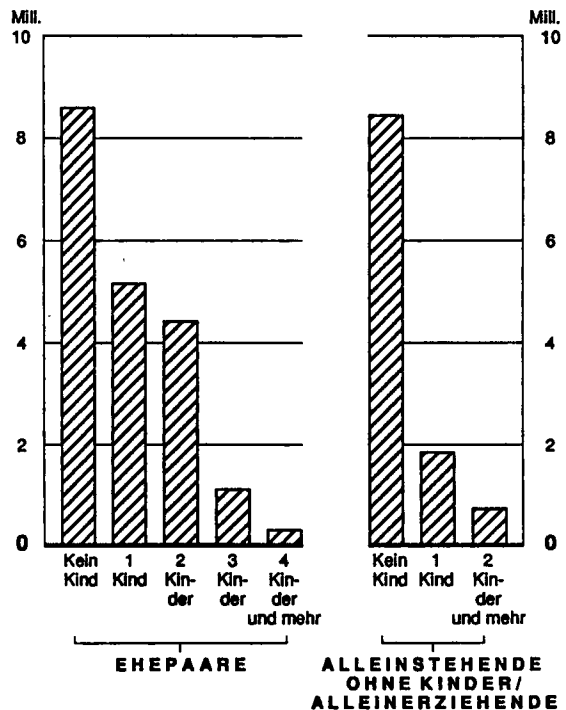

1) Ergebnis des Mikrozensus.

Statistisches Bundesamt 94 - 5 - 0159

FAMILIEN MIT LEDIGEN KINDERN IM MAI 1992¹⁾
NACH ALTER, BETEILIGUNG AM ERWERBSLEBEN UND STELLUNG IM BERUF DER BEZUGSPERSON

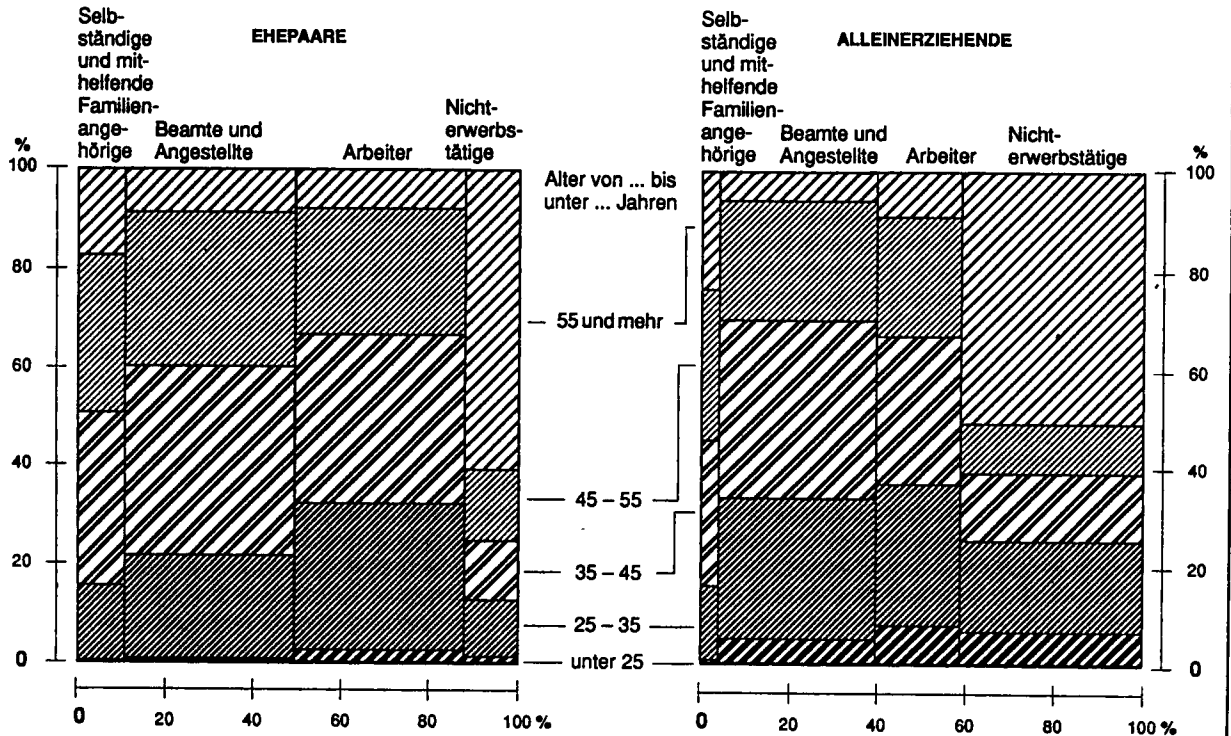

1) Ergebnis des Mikrozensus.

Statistisches Bundesamt 94 - 5 - 0160

DURCHSCHNITTLICHE KINDERZAHL IN FAMILIEN IM MAI 1992¹⁾

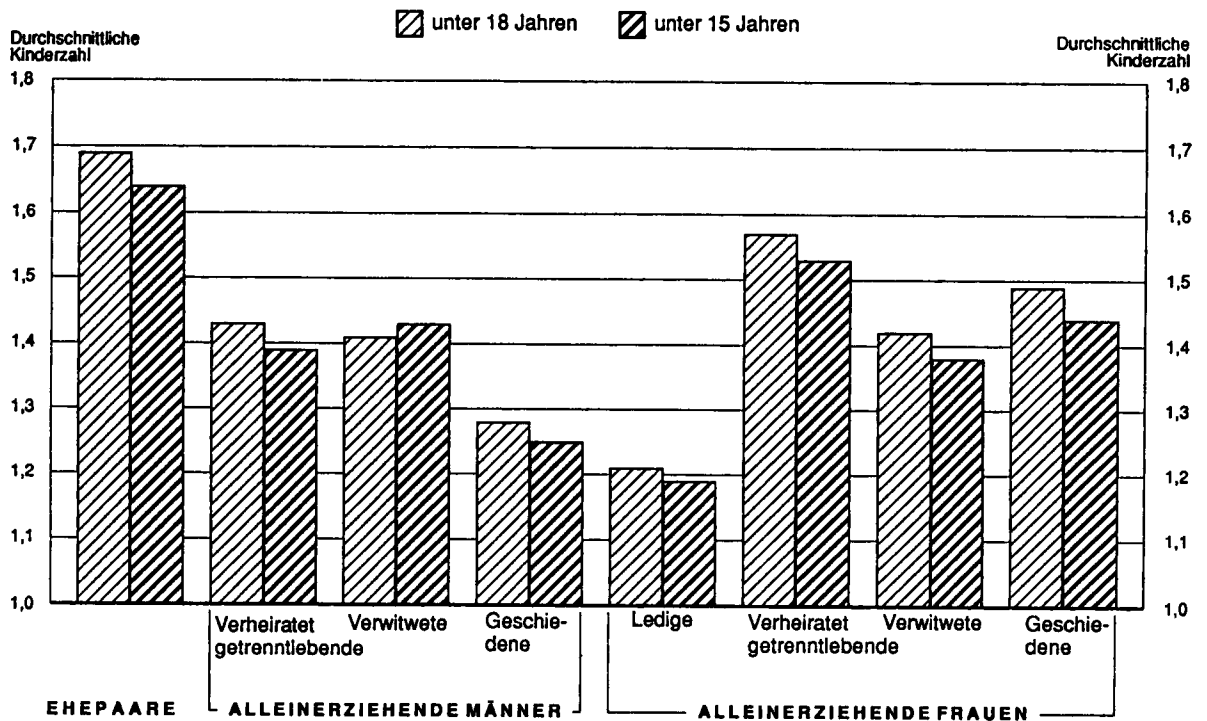

1) Ergebnis des Mikrozensus. - Kinder der jeweiligen Altersgruppe bezogen auf die Familien mit Kindern der entsprechenden Altersgruppe.

Statistisches Bundesamt 94 - 5 - 0161

1 Zusammenfassende Übersicht

1.1 Strukturdaten 1992 aus dem Bereich der Haushalts- und Familienstatistik*) 1.1.1 Deutschland

Gegenstand der Nachweisung	1000	%	Gegenstand der Nachweisung	1000	%
Privathaushalte			Nach Beteiligung am Erwerbsleben und Stellung im Beruf der Bezugsperson		
Nach Haushaltsgröße			Insgesamt.....		
Insgesamt.....	35 700	100	Erwerbspersonen.....	22 697	63,6
Einpersonenhaushalte.....	12 044	33,7	Erwerbstätige.....	21 196	59,4
Mehrpersonenhaushalte.....	23 655	66,3	Selbständige.....	2 390	6,7
mit 2 Personen.....	11 156	31,2	Mithelfende Familienangehörige.....	60	0,2
mit 3 Personen.....	6 018	16,9	Beamte.....	1 709	4,8
mit 4 Personen.....	4 730	13,2	Angestellte.....	8 888	24,9
mit 5 und mehr Personen.....	1 752	4,9	Arbeiter.....	8 150	22,8
Mit deutscher Bezugsperson.....	33 471	100	Erwerbslose.....	1 502	4,2
Einpersonenhaushalte.....	11 416	34,1	Nichterwerbspersonen.....	13 002	36,4
Mehrpersonenhaushalte.....	22 055	65,9	darunter Rentner u. dgl.....	12 145	34,0
mit 2 Personen.....	10 710	32,0			
mit 3 Personen.....	5 601	16,7	Nach monatlichem Haushaltsnettoeinkommen (von ... bis unter ... DM)		
mit 4 Personen.....	4 303	12,9	Insgesamt.....	35 700	100
mit 5 und mehr Personen.....	1 441	4,3	unter 1 000.....	2 565	7,2
Mit ausländischer Bezugsperson.....	2 229	100	1 000 - 1 800.....	5 813	16,3
Einpersonenhaushalte.....	628	28,2	1 800 - 2 500.....	6 442	18,0
Mehrpersonenhaushalte.....	1 601	71,8	2 500 - 3 000.....	3 627	10,2
mit 2 Personen.....	446	20,0	3 000 - 4 000.....	5 751	16,1
mit 3 Personen.....	417	18,7	4 000 - 5 000.....	3 634	10,2
mit 4 Personen.....	427	19,2	5 000 - 6 000.....	1 990	5,6
mit 5 und mehr Personen.....	311	13,9	6 000 - 7 500.....	1 420	4,0
			7 500 und mehr.....	1 233	3,5
Nach Familienstand der Bezugsperson			Selbständige Landwirte, mithelfende Familienangehörige, ohne Angaben.....		
Insgesamt.....	35 700	100	3 224	9,0	
Ledig.....	6 673	18,7	darunter: Einpersonenhaushalte.....	12 044	100
Verheiratet zusammenlebend.....	19 637	55,0	unter 1 000.....	2 307	19,2
Verheiratet getrenntlebend.....	862	2,4	1 000 - 1 800.....	4 029	33,5
Verwitwet.....	5 667	15,9	1 800 - 2 500.....	2 930	24,3
Geschieden.....	2 861	8,0	2 500 - 3 000.....	857	7,1
darunter: Einpersonenhaushalte.....	12 044	100	3 000 - 4 000.....	733	6,1
Ledig.....	5 059	42,0	4 000 - 5 000.....	256	2,1
Verheiratet getrenntlebend.....	567	4,7	5 000 - 6 000.....	98	0,8
Verwitwet.....	4 734	39,3	6 000 - 7 500.....	54	0,5
Geschieden.....	1 684	14,0	7 500 und mehr.....	65	0,5
			Selbständige Landwirte, mithelfende Familienangehörige, ohne Angaben.....	715	5,9
Nach Zahl der Generationen in Mehrpersonenhaushalten			Nach Gemeindegrößenklassen (Gemeinden von ... bis unter ... Einwohnern)		
Zusammen.....	23 655	100	Insgesamt.....	35 700	100
1-Generation.....	8 412	35,6	unter 5 000.....	5 738	16,1
2-Generationen.....	13 324	56,3	5 000 - 10 000.....	3 269	9,2
3-Generationen.....	397	1,7	10 000 - 20 000.....	4 666	13,1
4-Generationen und mehr.....	5	0,0	20 000 - 50 000.....	5 940	16,6
Nicht geradlinig Verwandte.....	182	0,8	50 000 - 100 000.....	3 138	8,8
Nicht Verwandte.....	1 336	5,6	100 000 - 200 000.....	2 946	8,3
			200 000 - 500 000.....	3 337	9,9
			500 000 und mehr.....	6 467	18,1
Nach Altersgruppen (von ... bis unter ... Jahren) der Bezugsperson			darunter: Einpersonenhaushalte.....		
Insgesamt.....	35 700	100	unter 5 000.....	1 373	11,4
unter 25.....	1 761	4,9	5 000 - 10 000.....	873	7,3
25 - 35.....	6 572	18,4	10 000 - 20 000.....	1 357	11,3
35 - 45.....	6 182	17,3	20 000 - 50 000.....	1 845	15,3
45 - 55.....	6 537	18,3	50 000 - 100 000.....	1 117	9,3
55 - 65.....	5 960	16,7	100 000 - 200 000.....	1 187	9,9
65 - 75.....	4 746	13,3	200 000 - 500 000.....	1 395	11,6
75 und mehr.....	3 943	11,0	500 000 und mehr.....	2 897	24,1
darunter: Einpersonenhaushalte.....	12 044	100			
unter 25.....	1 113	9,2	Bevölkerung in Privathaushalten		
25 - 35.....	2 263	18,8	Nach Haushaltsgröße		
35 - 45.....	1 118	9,3	Insgesamt.....	80 732	100
45 - 55.....	1 228	10,2	Einpersonenhaushalte.....	12 044	14,9
55 - 65.....	1 435	11,9	Mehrpersonenhaushalte.....	68 689	85,1
65 - 75.....	2 180	18,1	mit 2 Personen.....	22 312	27,6
75 und mehr.....	2 707	22,5	mit 3 Personen.....	18 054	22,4
			mit 4 Personen.....	18 919	23,4
			mit 5 und mehr Personen.....	9 403	11,6
Nach Geschlecht der Bezugsperson					
Insgesamt.....	35 700	100			
Mit männlicher Bezugsperson.....	24 951	69,9			
Mit weiblicher Bezugsperson.....	10 749	30,1			
darunter: Einpersonenhaushalte.....	12 044	100			
Männer.....	4 487	37,3			
Frauen.....	7 557	62,7			

*) Ergebnis des Mikrozensus.

1 Zusammenfassende Übersicht

1.1 Strukturdaten 1992 aus dem Bereich der Haushalts- und Familienstatistik*) 1.1.1 Deutschland

Gegenstand der Nachweisung	1000	%	Gegenstand der Nachweisung	1000	%
Nach Altersgruppen (von ... bis unter ... Jahren)					
Insgesamt.....	80 732	100	Alleinerziehende Männer ¹⁾	393	100
unter 25.....	23 211	28,8	mit 1 Kind.....	296	75,4
25 - 35.....	13 119	16,2	mit 2 Kindern.....	78	19,9
35 - 45.....	11 222	13,9	mit 3 und mehr Kindern.....	19	4,8
45 - 55.....	11 341	14,0	Alleinerziehende Frauen ¹⁾	2 192	100
55 - 65.....	9 799	12,1	mit 1 Kind.....	1 552	70,8
65 - 75.....	7 014	8,7	mit 2 Kindern.....	506	23,1
75 und mehr.....	5 026	6,2	mit 3 Kindern.....	103	4,7
			mit 4 und mehr Kindern.....	31	1,4
Nach Familienstand			Nach Familienstand der Bezugsperson und Altersgruppen der ledigen Kinder in der Familie		
Insgesamt.....	80 732	100	Mit Kindern unter 3 Jahren.....	2 345	100
Ledig.....	30 512	37,8	Ehepaare.....	2 024	86,3
Verheiratet zusammenlebend.....	39 559	49,0	Alleinerziehende Männer.....	40	1,7
Verheiratet getrenntlebend.....	1 007	1,2	Alleinerziehende Frauen.....	281	12,0
Verwitwet.....	6 351	7,9	Mit Kindern unter 6 Jahren.....	4 105	100
Geschieden.....	3 302	4,1	Ehepaare.....	3 514	85,6
			Alleinerziehende Männer.....	68	1,7
Nichteheliche Lebensgemeinschaften			Alleinerziehende Frauen.....	523	12,7
Insgesamt.....	1 485	100	Mit Kindern unter 15 Jahren.....	8 197	100
Ohne Kinder.....	1 076	72,4	Ehepaare.....	6 909	84,3
Mit Kindern.....	409	27,6	Alleinerziehende Männer.....	158	1,9
			Alleinerziehende Frauen.....	1 130	13,8
Alleinstehende ohne Kinder			Mit Kindern unter 18 Jahren.....	9 432	100
Nach Familienstand der Bezugsperson			Ehepaare.....	7 924	84,0
Insgesamt.....	8 451	100	Alleinerziehende Männer.....	198	2,1
Männer, verheiratet getrenntlebend.....	413	4,9	Alleinerziehende Frauen.....	1 310	13,9
verwitwet.....	832	9,8	Mit Kindern unter 28 Jahren.....	12 698	100
geschieden.....	1 131	13,4	Ehepaare.....	10 544	83,0
Frauen, verheiratet getrenntlebend.....	242	2,9	Alleinerziehende Männer ¹⁾	330	2,6
verwitwet.....	4 682	55,4	Alleinerziehende Frauen ¹⁾	1 824	14,4
geschieden.....	1 152	13,6	Mit Kindern von 28 Jahren und älter.....	1 140	100
			Ehepaare.....	660	57,9
Familien			Alleinerziehende Männer ¹⁾	72	6,3
Nach Familienzusammensetzung			Alleinerziehende Frauen ¹⁾	408	35,8
Insgesamt.....	22 219	100	Nach Familienstand der Bezugsperson		
Ehepaare.....	19 633	88,4	Mit ledigen Kindern.....	13 618	100
Ehepaare ohne Kinder.....	8 601	38,7	Verheiratet zusammenlebend.....	11 032	81,0
Ehepaare mit Kindern.....	11 032	49,7	Alleinerziehend.....	2 585	19,0
Alleinerziehende ¹⁾	2 585	11,6	Männer, ledig.....	64	0,5
Alleinerziehende Männer.....	393	1,8	verheiratet getrenntlebend.....	51	0,4
Alleinerziehende Frauen.....	2 192	9,9	verwitwet.....	138	1,0
mit deutscher Bezugsperson.....	20 628	100	geschieden.....	140	1,0
Ehepaare.....	18 181	88,1	Frauen, ledig.....	507	3,7
Ehepaare ohne Kinder.....	8 239	39,9	verheiratet getrenntlebend.....	198	1,5
Ehepaare mit Kindern.....	9 942	48,2	verwitwet.....	653	4,8
Alleinerziehende ¹⁾	2 447	11,9	geschieden.....	835	6,1
Alleinerziehende Männer.....	362	1,8	Nach monatlichem Nettoeinkommen der Familien (von ... bis unter ... DM)		
Alleinerziehende Frauen.....	2 085	10,1	Ohne ledige Kinder.....	8 601	100
mit ausländischer Bezugsperson.....	1 591	100	unter 1 000.....	82	1,0
Ehepaare.....	1 452	91,3	1 000 - 1 800.....	966	11,2
Ehepaare ohne Kinder.....	362	22,7	1 800 - 2 500.....	1 872	21,8
Ehepaare mit Kindern.....	1 090	68,5	2 500 - 3 000.....	1 124	13,1
Alleinerziehende ¹⁾	139	8,7	3 000 - 4 000.....	1 653	19,2
Alleinerziehende Männer.....	32	2,0	4 000 - 5 000.....	989	11,5
Alleinerziehende Frauen.....	107	6,7	5 000 - 6 000.....	481	5,6
			6 000 - 7 500.....	320	3,7
Nach Zahl der ledigen Kinder in der Familie			7 500 und mehr.....	285	3,3
Insgesamt.....	13 618	100	Selbständige Landwirte, mithelfende Familienangehörige, ohne Angaben.....	830	9,7
mit 1 Kind.....	7 012	51,5	Mit ledigen Kindern.....		
mit 2 Kindern.....	5 013	36,8	unter 1 000.....	299	2,2
mit 3 Kindern.....	1 240	9,1	1 000 - 1 800.....	890	6,5
mit 4 Kindern.....	259	1,9	1 800 - 2 500.....	1 368	11,5
mit 5 und mehr Kindern.....	95	0,7	2 500 - 3 000.....	1 524	11,2
Ehepaare.....	11 032	100	3 000 - 4 000.....	2 966	21,8
mit 1 Kind.....	5 164	46,8	4 000 - 5 000.....	2 014	14,8
mit 2 Kindern.....	4 428	40,1	5 000 - 6 000.....	1 204	8,8
mit 3 Kindern.....	1 122	10,2	6 000 - 7 500.....	879	6,5
mit 4 Kindern.....	232	2,1	7 500 und mehr.....	733	5,4
mit 5 und mehr Kindern.....	86	0,8	Selbständige Landwirte, mithelfende Familienangehörige, ohne Angaben.....	1 542	11,3

*) Ergebnis des Mikrozensus.

¹⁾ Als Alleinerziehende zählen auch Väter und Mütter mit volljährigen Kindern.

1 Zusammenfassende Übersicht

1.1 Strukturdaten 1992 aus dem Bereich der Haushalts- und Familienstatistik*)
1.1.1 Deutschland

Gegenstand der Nachweisung	1000	%	Gegenstand der Nachweisung	1000	%
Nach Beteiligung am Erwerbsleben der Bezugsperson			noch:		
Ohne ledige Kinder.....	8 601	100	Nach Staatsangehörigkeit		
Erwerbspersonen.....	4 271	49,7	Verheiratet zusammenlebend.....	18 219	100
Erwerbstätige.....	4 025	46,8	Ohne Kinder.....	8 246	45,3
Erwerbslose.....	246	2,9	Mit Kindern.....	9 973	54,7
Nichterwerbspersonen.....	4 330	50,3	Alleinstehend ohne Kinder/ alleinerziehend ¹⁾	14 547	100
Mit ledigen Kindern.....	13 618	100	Ohne Kinder.....	12 463	85,7
Erwerbspersonen.....	11 823	86,8	Mit Kindern.....	2 084	14,3
Erwerbstätige.....	11 169	82,0	Ausländische Frauen.....	2 113	100
Erwerbslose.....	654	4,8	Ohne Kinder.....	947	44,8
Nichterwerbspersonen.....	1 795	13,2	Mit Kindern.....	1 166	55,2
Erwerbsbeteiligung von Ehepaaren			Verheiratet zusammenlebend.....	1 414	100
Ehepaare ohne ledige Kinder.....	8 601	100	Ohne Kinder.....	355	25,1
Beide Ehepartner erwerbstätig.....	2 627	30,5	Mit Kindern.....	1 059	74,9
Ehemann allein erwerbstätig.....	1 397	16,2	Alleinstehend ohne Kinder/ alleinerziehend ¹⁾	699	100
Ehefrau allein erwerbstätig.....	499	5,8	Ohne Kinder.....	592	84,7
Beide Ehepartner erwerbslos.....	57	0,7	Mit Kindern.....	107	15,3
Ehemann erwerbslos/Ehefrau Nicht- erwerbsperson.....	83	1,0	Nach Zahl der ledigen Kinder		
Beide Ehepartner Nichterwerbs- personen.....	3 864	44,9	Insgesamt.....	34 879	100
Ehemann Nichterwerbsperson/Ehefrau erwerbslos.....	73	0,9	Ohne Kinder.....	21 656	62,1
Ehepaare mit ledigen Kindern.....	11 032	100	Mit Kindern.....	13 223	37,9
Beide Ehepartner erwerbstätig.....	5 584	50,6	mit 1 Kind.....	6 715	19,3
Ehemann allein erwerbstätig.....	4 066	36,9	mit 2 Kindern.....	4 934	14,1
Ehefrau allein erwerbstätig.....	430	3,9	mit 3 Kindern.....	1 225	3,5
Beide Ehepartner erwerbslos.....	104	0,9	mit 4 Kindern.....	256	0,7
Ehemann erwerbslos/Ehefrau Nicht- erwerbsperson.....	123	1,1	mit 5 und mehr Kindern.....	94	0,3
Beide Ehepartner Nichterwerbs- personen.....	692	6,3	Verheiratet zusammenlebend.....	19 633	100
Ehemann Nichterwerbsperson/Ehefrau erwerbslos.....	34	0,3	Ohne Kinder.....	8 601	43,8
Ehepartner - beide erwerbstätig - nach Wochenarbeitszeit			Mit Kindern.....	11 032	56,2
Ehemänner.....	8 211	100	mit 1 Kind.....	5 164	26,3
bis einschl. 20 Stunden.....	114	1,4	mit 2 Kindern.....	4 428	22,6
21 bis einschl. 35 Stunden.....	113	1,4	mit 3 Kindern.....	1 122	5,7
36 Stunden und mehr.....	7 985	97,2	mit 4 Kindern.....	232	1,2
Ehefrauen.....	8 211	100	mit 5 und mehr Kindern.....	86	0,4
bis einschl. 20 Stunden.....	2 255	27,5	Alleinstehend ohne Kinder/ alleinerziehend ¹⁾	15 246	100
21 bis einschl. 35 Stunden.....	1 451	17,7	Ohne Kinder.....	13 055	85,6
36 Stunden und mehr.....	4 505	54,9	Mit Kindern.....	2 191	14,4
Ehedauer von verheiratet zusammenle- benden Ehepaaren (von ... bis unter ... Jahren)			mit 1 Kind.....	1 551	10,2
Insgesamt.....	19 633	100	mit 2 Kindern.....	506	3,3
unter 5.....	1 465	7,5	mit 3 Kindern.....	103	0,7
5 - 15.....	3 846	19,6	mit 4 Kindern.....	24	0,2
15 - 25.....	3 741	19,1	mit 5 und mehr Kindern.....	7	0,0
25 - 35.....	4 108	20,9	Nach Familienstand der Mutter und Altersgruppen der ledigen Kinder		
dar.: 25.....	397	2,0	Mit Kindern ohne Altersbegrenzung.....	13 223	100
35 - 45.....	3 083	15,7	Ledig.....	505	3,8
45 - 55.....	937	4,8	Verheiratet zusammenlebend.....	11 032	83,4
dar.: 50.....	85	0,4	Verheiratet getrenntlebend.....	198	1,5
55 - 65.....	198	1,0	Verwitwet.....	653	4,9
dar.: 60.....	12	0,1	Geschieden.....	835	6,3
65 und mehr.....	6	0,0	Mit Kindern unter 3 Jahren.....	2 305	100
ohne Angabe.....	2 250	11,5	Ledig.....	190	8,3
Frauen und Mütter (im Alter von 15 Jahren und mehr)			Verheiratet zusammenlebend.....	2 024	87,8
Nach Staatsangehörigkeit			Verheiratet getrenntlebend.....	34	1,5
Deutsche Frauen.....	32 766	100	Verwitwet.....	6	0,3
Ohne Kinder.....	20 709	63,2	Geschieden.....	31	2,2
Mit Kindern.....	12 058	36,8	Mit Kindern unter 6 Jahren.....	4 036	100
			Ledig.....	299	7,4
			Verheiratet zusammenlebend.....	3 514	87,1
			Verheiratet getrenntlebend.....	71	1,7
			Verwitwet.....	16	0,4
			Geschieden.....	136	3,4

*) Ergebnis des Mikrozensus.

1) Als Alleinerziehende zählen auch Väter und Mütter mit volljährigen Kindern.

1 Zusammenfassende Übersicht

1.1 Strukturdaten 1992 aus dem Bereich der Haushalts- und Familienstatistik*) 1.1.1 Deutschland

Gegenstand der Nachweisung	1000	%	Gegenstand der Nachweisung	1000	%
noch:			Nach monatlichem Nettoeinkommen (von ... bis unter ... DM)		
Nach Familienstand der Mutter und Altersgruppen der ledigen Kinder			Ohne ledige Kinder		
Mit Kindern unter 15 Jahren.....	8 038	100	unter 1 000.....	21 656	100
Ledig.....	435	5,4	1 000 - 1 800.....	6 100	28,2
Verheiratet zusammenlebend.....	6 909	86,0	1 800 - 2 500.....	6 004	27,7
Verheiratet getrenntlebend.....	140	1,7	2 500 - 3 000.....	3 193	14,7
Verwitwet.....	76	0,9	3 000 - 4 000.....	723	3,3
Geschieden.....	478	5,9	4 000 - 5 000.....	570	2,6
Mit Kindern unter 18 Jahren.....	9 233	100	5 000 - 6 000.....	160	0,7
Ledig.....	451	4,9	6 000 - 7 500.....	51	0,2
Verheiratet zusammenlebend.....	7 924	85,8	7 500 und mehr.....	24	0,1
Verheiratet getrenntlebend.....	157	1,7	Selbständige Landwirte, mit helfende	28	0,1
Verwitwet.....	119	1,3	Familienangehörige.....	188	0,9
Geschieden.....	582	6,3	Ohne Angabe, kein Einkommen.....	4 616	21,3
Nach Altersgruppen (von ... bis unter ... Jahren)			Mit ledigen Kindern		
Ohne Kinder.....	21 656	100	unter 1 000.....	13 223	100
unter 25.....	4 243	19,6	1 000 - 1 800.....	3 677	27,8
25 - 35.....	2 492	11,5	1 800 - 2 500.....	3 092	23,4
35 - 45.....	1 232	5,7	2 500 - 3 000.....	1 285	9,7
45 - 55.....	2 728	12,6	3 000 - 4 000.....	310	2,3
55 - 65.....	3 786	17,5	4 000 - 5 000.....	251	1,9
65 und mehr.....	7 176	33,1	5 000 - 6 000.....	87	0,7
Mit Kindern.....	13 223	100	6 000 - 7 500.....	28	0,2
unter 25.....	538	4,1	7 500 und mehr.....	15	0,1
25 - 35.....	3 852	29,1	Selbständige Landwirte, mit helfende	18	0,1
35 - 45.....	4 329	32,7	Familienangehörige.....	349	2,6
45 - 55.....	2 824	21,4	Ohne Angabe, kein Einkommen.....	4 113	31,1
55 - 65.....	1 170	8,8	Ledige Kinder und Jugendliche in Familien		
65 und mehr.....	511	3,9	Nach Ausbildung und Erwerbsbeteiligung		
Nach Beteiligung am Erwerbsleben			Männlich		
Ohne ledige Kinder.....	21 656	100	Insgesamt.....	12 267	100
Erwerbspersonen.....	8 898	41,1	noch nicht in schulischer Ausbildung.....	2 972	24,2
Erwerbstätige.....	8 132	37,5	darunter: Kindergarten / -krippe / -hort.....	1 349	11,0
Erwerbslose.....	767	3,5	Schulische Ausbildung.....	5 658	46,1
Nichterwerbspersonen.....	12 758	58,9	Erwerbstätige, ohne Schüler		
darunter Rentner u. dgl.....	8 364	38,6	und Studenten.....	3 277	26,7
Mit ledigen Kindern.....	13 223	100	darunter: Auszubildende.....	702	5,7
Erwerbspersonen.....	8 269	62,5	Weder in Ausbildung noch erwerbstätig	361	2,9
Erwerbstätige.....	7 266	55,0	darunter: Erwerbslose.....	223	1,8
Erwerbslose.....	1 003	7,6	Weiblich	10 049	100
Nichterwerbspersonen.....	4 955	37,5	noch nicht in schulischer Ausbildung.....	2 802	27,9
darunter Rentner u. dgl.....	1 054	8,0	darunter: Kindergarten / -krippe / -hort.....	1 292	12,9
Erwerbstätige nach Wochenarbeitszeit			Schulische Ausbildung		
Ohne ledige Kinder.....	8 132		Erwerbstätige, ohne Schüler	5 230	52,1
Verheiratet zusammenlebend.....	3 127	100	und Studenten.....	1 818	18,1
bis einschl. 20 Stunden.....	550	17,6	darunter: Auszubildende.....	528	5,3
21 bis einschl. 35 Stunden.....	518	16,6	Weder in Ausbildung noch erwerbstätig	198	2,0
36 Stunden und mehr.....	2 058	65,8	darunter: Erwerbslose.....	97	1,0
Alleinstehend.....	5 005	100	Nach Altersgruppen der ledigen Kinder (von ... bis unter ... Jahren) und Familienstand der Eltern		
bis einschl. 20 Stunden.....	329	6,6	Insgesamt.....	22 316	100
21 bis einschl. 35 Stunden.....	287	5,7	unter 3.....	2 569	11,5
36 Stunden und mehr.....	4 389	87,7	3 - 6.....	2 638	11,8
Mit ledigen Kindern.....	7 266		6 - 10.....	3 466	15,5
Verheiratet zusammenlebend.....	6 014	100	10 - 15.....	4 368	19,6
bis einschl. 20 Stunden.....	1 895	31,5	15 - 18.....	2 411	10,8
21 bis einschl. 35 Stunden.....	1 099	18,3	darunter: Schüler.....	2 045	9,2
36 Stunden und mehr.....	3 020	50,2	18 - 21.....	2 286	10,2
Alleinerziehend ¹⁾	1 252	100	21 - 28.....	3 336	14,9
bis einschl. 20 Stunden.....	194	15,5	28 und mehr.....	1 241	5,6
21 bis einschl. 35 Stunden.....	193	15,4	Mit verheiratet zusammenlebenden		
36 Stunden und mehr.....	865	69,1	Eltern.....	18 790	100
			unter 3.....	2 233	11,9
			3 - 6.....	2 308	12,3
			6 - 10.....	3 010	16,0
			10 - 15.....	3 761	20,0
			15 - 18.....	2 058	11,0
			darunter: Schüler.....	1 743	9,3
			18 - 21.....	1 947	10,4
			21 - 28.....	2 758	14,7
			28 und mehr.....	716	3,8

*) Ergebnis des Mikrozensus.

1) Als Alleinerziehende zählen auch Väter und Mütter mit volljährigen Kindern.

1 Zusammenfassende Übersicht

1.1 Strukturdaten 1992 aus dem Bereich der Haushalts- und Familienstatistik*)
1.1.1 Deutschland

Gegenstand der Nachweisung	1000	%	Gegenstand der Nachweisung	1000	%
noch:					
Nach Altersgruppen der ledigen Kinder (von ... bis unter ... Jahren) und Familien- stand der Eltern			Mit alleinerziehenden Müttern ¹⁾	3 011	100
Mit alleinerziehenden Vätern ¹⁾	514	100	unter 3.....	295	9,8
unter 3.....	41	7,9	3 - 6.....	295	9,8
3 - 6.....	35	6,8	6 - 10.....	407	13,5
6 - 10.....	49	9,5	10 - 15.....	531	17,6
10 - 15.....	76	14,8	15 - 18.....	296	9,8
15 - 18.....	57	11,1	darunter: Schüler.....	253	8,4
darunter: Schüler.....	48	9,4	18 - 21.....	276	9,2
18 - 21.....	63	12,3	21 - 28.....	464	15,4
21 - 28.....	115	22,3	28 und mehr.....	446	14,8
28 und mehr.....	79	15,3	Nach Staatsangehörigkeit der Kinder		
			Insgesamt.....	22 316	100
			Deutsche.....	20 202	90,5
			Ausländer.....	2 114	9,5

*) Ergebnis des Mikrozensus.

¹⁾ Als Alleinerziehende zählen auch Väter und Mütter mit volljährigen Kindern.

1 Zusammenfassende Übersicht

1.1 Strukturdaten 1992 aus dem Bereich der Haushalts- und Familienstatistik*)
1.1.2 Früheres Bundesgebiet

Gegenstand der Nachweisung	1000	%	Gegenstand der Nachweisung	1000	%
Privathaushalte			Nach Beteiligung am Erwerbsleben und Stellung im Beruf der Bezugsperson		
Nach Haushaltsgröße			Insgesamt.....		
Insgesamt.....	29 043	100	Erwerbspersonen.....	18 529	63,8
Einpersonenhaushalte.....	10 171	35,0	Erwerbstätige.....	17 578	60,5
Mehrpersonenhaushalte.....	18 872	65,0	Selbständige.....	2 108	7,3
mit 2 Personen.....	8 995	31,0	Mithelfende Familienangehörige.....	59	0,2
mit 3 Personen.....	4 715	16,2	Beamte.....	1 651	5,7
mit 4 Personen.....	3 664	12,6	Angestellte.....	7 321	25,2
mit 5 und mehr Personen.....	1 498	5,2	Arbeiter.....	6 440	22,2
Mit deutscher Bezugsperson.....	26 872	100	Erwerbslose.....	952	3,3
Einpersonenhaushalte.....	9 562	35,6	Nichterwerbspersonen.....	10 514	36,2
Mehrpersonenhaushalte.....	17 309	64,4	darunter Rentner u. dgl.....	9 743	33,5
mit 2 Personen.....	8 564	31,9	Nach monatlichem Haushaltsnettoeinkommen (von ... bis unter ... DM)		
mit 3 Personen.....	4 309	16,0	Insgesamt.....	29 043	100
mit 4 Personen.....	3 247	12,1	unter 1 000.....	1 681	5,8
mit 5 und mehr Personen.....	1 190	4,4	1 000 - 1 800.....	4 060	14,0
Mit ausländischer Bezugsperson.....	2 171	100	1 800 - 2 500.....	4 989	17,2
Einpersonenhaushalte.....	609	28,1	2 500 - 3 000.....	2 867	9,9
Mehrpersonenhaushalte.....	1 563	72,0	3 000 - 4 000.....	4 771	16,4
mit 2 Personen.....	431	19,9	4 000 - 5 000.....	3 277	11,3
mit 3 Personen.....	407	18,7	5 000 - 6 000.....	1 874	6,5
mit 4 Personen.....	417	19,2	6 000 - 7 500.....	1 377	4,7
mit 5 und mehr Personen.....	308	14,2	7 500 und mehr.....	1 213	4,2
Nach Familienstand der Bezugsperson			Selbständige Landwirte, mithelfende Familienangehörige, ohne Angaben.....		
Insgesamt.....	29 043	100	darunter: Einpersonenhaushalte.....	10 171	100
Ledig.....	5 774	19,9	unter 1 000.....	1 517	14,9
Verheiratet zusammenlebend.....	15 720	54,1	1 000 - 1 800.....	3 140	30,9
Verheiratet getrenntlebend.....	800	2,8	1 800 - 2 500.....	2 826	27,8
Verwitwet.....	4 599	15,8	2 500 - 3 000.....	841	8,3
Geschieden.....	2 151	7,4	3 000 - 4 000.....	721	7,1
darunter: Einpersonenhaushalte.....	10 171	100	4 000 - 5 000.....	251	2,5
Ledig.....	4 501	44,3	5 000 - 6 000.....	96	0,9
Verheiratet getrenntlebend.....	531	5,2	6 000 - 7 500.....	53	0,5
Verwitwet.....	3 833	37,7	7 500 und mehr.....	64	0,6
Geschieden.....	1 306	12,8	Selbständige Landwirte, mithelfende Familienangehörige, ohne Angaben.....	662	6,5
Nach Zahl der Generationen in Mehrpersonenhaushalten			Nach Gemeindegrößenklassen (Gemeinden von ... bis unter ... Einwohnern)		
Zusammen.....	17 602	100	Insgesamt.....	29 043	100
1-Generation.....	6 750	38,3	unter 5 000.....	3 583	12,3
2-Generationen.....	10 521	59,8	5 000 - 10 000.....	2 794	9,6
3-Generationen.....	327	1,9	10 000 - 20 000.....	4 122	14,2
4-Generationen und mehr.....	/	/	20 000 - 50 000.....	4 876	16,8
Nicht geradlinig Verwandte.....	160	0,9	50 000 - 100 000.....	2 685	9,2
Nicht Verwandte.....	1 110	6,3	100 000 - 200 000.....	2 638	9,1
Nach Altersgruppen (von ... bis unter ... Jahren) der Bezugsperson			200 000 - 500 000.....		
Insgesamt.....	29 043	100	500 000 und mehr.....	2 738	9,4
unter 25.....	1 455	5,0	darunter: Einpersonenhaushalte.....	5 607	19,3
25 - 35.....	5 363	18,5	unter 5 000.....	853	8,4
35 - 45.....	4 954	17,1	5 000 - 10 000.....	749	7,4
45 - 55.....	5 324	18,3	10 000 - 20 000.....	1 207	11,9
55 - 65.....	4 785	16,5	20 000 - 50 000.....	1 552	15,3
65 - 75.....	3 912	13,5	50 000 - 100 000.....	984	9,7
75 und mehr.....	3 250	11,2	100 000 - 200 000.....	1 100	10,8
darunter: Einpersonenhaushalte.....	10 171	100	200 000 - 500 000.....	1 152	11,3
unter 25.....	978	9,6	500 000 und mehr.....	2 575	25,3
25 - 35.....	2 040	20,1	Bevölkerung in Privathaushalten		
35 - 45.....	984	9,7	Nach Haushaltsgröße		
45 - 55.....	1 032	10,1	Insgesamt.....	65 026	100
55 - 65.....	1 147	11,3	Einpersonenhaushalte.....	10 171	15,6
65 - 75.....	1 775	17,5	Mehrpersonenhaushalte.....	54 855	84,4
75 und mehr.....	2 215	21,8	mit 2 Personen.....	17 990	27,7
Nach Geschlecht der Bezugsperson			mit 3 Personen.....	14 146	21,8
Insgesamt.....	29 043	100	mit 4 Personen.....	14 657	22,5
Mit männlicher Bezugsperson.....	20 361	70,1	mit 5 und mehr Personen.....	8 063	12,4
Mit weiblicher Bezugsperson.....	8 682	29,9			
darunter: Einpersonenhaushalte.....	10 171	100,0			
Männer.....	3 875	38,1			
Frauen.....	6 296	61,9			

*) Ergebnis des Mikrozensus.

1 Zusammenfassende Übersicht

1.1 Strukturdaten 1992 aus dem Bereich der Haushalts- und Familienstatistik*)
1.1.2 Früheres Bundesgebiet

Gegenstand der Nachweisung	1000	%	Gegenstand der Nachweisung	1000	%
Nach Altersgruppen (von ... bis unter ... Jahren)					
Insgesamt.....	65 026	100	Alleinerziehende Männer ¹⁾	305	100
unter 25.....	18 352	28,2	mit 1 Kind.....	230	75,4
25 - 35.....	10 699	16,5	mit 2 Kindern.....	60	19,7
35 - 45.....	8 969	13,8	mit 3 und mehr Kindern.....	15	4,9
45 - 55.....	9 195	14,1	Alleinerziehende Frauen ¹⁾	1 599	100
55 - 65.....	7 859	12,1	mit 1 Kind.....	1 140	71,3
65 - 75.....	5 799	8,9	mit 2 Kindern.....	360	22,5
75 und mehr.....	4 153	6,4	mit 3 Kindern.....	76	4,8
			mit 4 und mehr Kindern.....	24	1,5
Nach Familienstand			Nach Familienstand der Bezugsperson und Altersgruppen der ledigen Kinder in der Familie		
Insgesamt.....	65 026	100	Mit Kindern unter 3 Jahren.....	1 934	100
Ledig.....	24 775	38,1	Ehepaare.....	1 744	90,2
Verheiratet zusammenlebend.....	31 699	48,7	Alleinerziehende Männer.....	20	1,0
Verheiratet getrenntlebend.....	930	1,4	Alleinerziehende Frauen.....	170	8,8
Verwitwet.....	5 163	7,9	Mit Kindern unter 6 Jahren.....	3 227	100
Geschieden.....	2 459	3,8	Ehepaare.....	2 866	88,8
			Alleinerziehende Männer.....	38	1,2
Nichteheliche Lebensgemeinschaften			Alleinerziehende Frauen.....	323	10,0
Insgesamt.....	1 147	100	Mit Kindern unter 15 Jahren.....	6 234	100
Ohne Kinder.....	925	80,6	Ehepaare.....	5 391	86,5
Mit Kindern.....	222	19,4	Alleinerziehende Männer.....	104	1,7
			Alleinerziehende Frauen.....	739	11,9
Alleinstehende ohne Kinder			Mit Kindern unter 18 Jahren.....	7 207	100
Nach Familienstand der Bezugsperson			Ehepaare.....	6 192	85,9
Insgesamt.....	6 803	100	Alleinerziehende Männer.....	137	1,9
Männer, verheiratet getrenntlebend.....	385	5,7	Alleinerziehende Frauen.....	879	12,2
verwitwet.....	662	9,7	Mit Kindern unter 28 Jahren.....	9 950	100
geschieden.....	859	12,6	Ehepaare.....	8 400	84,4
Frauen, verheiratet getrenntlebend.....	227	3,3	Alleinerziehende Männer ¹⁾	251	2,5
verwitwet.....	3 800	55,8	Alleinerziehende Frauen ¹⁾	1 298	13,0
geschieden.....	871	12,8	Mit Kindern von 28 Jahren und älter.....	977	100
			Ehepaare.....	580	59,4
Familien			Alleinerziehende Männer ¹⁾	61	6,2
Nach Familienzusammensetzung			Alleinerziehende Frauen ¹⁾	336	34,4
Insgesamt.....	17 616	100	Nach Familienstand der Bezugsperson		
Ehepaare.....	15 712	89,2	Mit ledigen Kindern.....	10 726	100
Ehepaare ohne Kinder.....	6 890	39,1	Verheiratet zusammenlebend.....	8 822	82,3
Ehepaare mit Kindern.....	8 822	50,1	Alleinerziehend.....	1 904	17,7
Alleinerziehende ¹⁾	1 904	10,8	Männer, ledig.....	36	0,3
Alleinerziehende Männer.....	305	1,7	verheiratet getrenntlebend.....	47	0,4
Alleinerziehende Frauen.....	1 599	9,1	verwitwet.....	113	1,1
mit deutscher Bezugsperson.....	16 067	100	geschieden.....	109	1,0
Ehepaare.....	14 298	89,0	Frauen, ledig.....	297	2,8
Ehepaare ohne Kinder.....	6 542	40,7	verheiratet getrenntlebend.....	176	1,6
Ehepaare mit Kindern.....	7 756	48,3	verwitwet.....	543	5,1
Alleinerziehende ¹⁾	1 770	11,0	geschieden.....	583	5,4
Alleinerziehende Männer.....	274	1,7			
Alleinerziehende Frauen.....	1 496	9,3	Nach monatlichem Nettoeinkommen der Familien(von ... bis unter ... DM)		
mit ausländischer Bezugsperson.....	1 549	100	Ohne ledige Kinder.....	6 890	100
Ehepaare.....	1 414	91,3	unter 1 000.....	60	0,9
Ehepaare ohne Kinder.....	348	22,5	1 000 - 1 800.....	473	6,9
Ehepaare mit Kindern.....	1 066	68,9	1 800 - 2 500.....	1 197	17,4
Alleinerziehende ¹⁾	134	8,7	2 500 - 3 000.....	911	13,2
Alleinerziehende Männer.....	31	2,0	3 000 - 4 000.....	1 472	21,4
Alleinerziehende Frauen.....	104	6,7	4 000 - 5 000.....	945	13,7
			5 000 - 6 000.....	468	6,8
			6 000 - 7 500.....	315	4,6
			7 500 und mehr.....	282	4,1
Nach Zahl der ledigen Kinder in der Familie			Selbständige Landwirte, mithelfende Familienangehörige, ohne Angaben.....	767	11,1
Insgesamt.....	10 726	100	Mit ledigen Kindern.....	10 726	100
mit 1 Kind.....	5 489	51,2	unter 1 000.....	139	1,5
mit 2 Kindern.....	3 881	36,2	1 000 - 1 800.....	475	4,4
mit 3 Kindern.....	1 049	9,8	1 800 - 2 500.....	966	9,0
mit 4 Kindern.....	225	2,1	2 500 - 3 000.....	1 035	9,8
mit 5 und mehr Kindern.....	83	0,8	3 000 - 4 000.....	2 261	21,1
Ehepaare.....	8 822	100	4 000 - 5 000.....	1 744	16,3
mit 1 Kind.....	4 119	46,7	5 000 - 6 000.....	1 119	10,4
mit 2 Kindern.....	3 462	39,2	6 000 - 7 500.....	847	7,9
mit 3 Kindern.....	961	10,9	7 500 und mehr.....	720	6,7
mit 4 Kindern.....	205	2,3	Selbständige Landwirte, mithelfende Familienangehörige, ohne Angaben.....	1 382	12,9
mit 5 und mehr Kindern.....	76	0,9			

*) Ergebnis des Mikrozensus.

1) Als Alleinerziehende zählen auch Väter und Mütter mit volljährigen Kindern.

1 Zusammenfassende Übersicht

1.1 Strukturdaten 1992 aus dem Bereich der Haushalts- und Familienstatistik*)
1.1.2 Früheres Bundesgebiet

Gegenstand der Nachweisung	1000	%	Gegenstand der Nachweisung	1000	%
Nach Beteiligung am Erwerbaleben der Bezugsperson			noch:		
Ohne ledige Kinder.....	6 890	100	Nach Staatsangehörigkeit		
Erwerbspersonen.....	3 533	51,3	Verheiratet zusammenlebend.....	14 324	100
Erwerbstätige.....	3 375	49,0	Ohne Kinder.....	6 547	45,7
Erwerbslose.....	158	2,3	Mit Kindern.....	7 778	54,3
Nichterwerbspersonen.....	3 357	48,7	Alleinstehend ohne Kinder/ alleinerziehend ¹⁾	11 787	100
Mit ledigen Kindern.....	10 726	100	Ohne Kinder.....	10 292	87,3
Erwerbspersonen.....	9 209	85,9	Mit Kindern.....	1 495	12,7
Erwerbstätige.....	8 838	82,4	Ausländische Frauen.....	2 072	100
Erwerbslose.....	370	3,5	Ohne Kinder.....	924	44,6
Nichterwerbspersonen.....	1 518	14,1	Mit Kindern.....	1 148	55,4
Erwerbsbeteiligung von Ehepaaren			Verheiratet zusammenlebend.....	1 388	100
Ehepaare ohne ledige Kinder.....	6 890	100	Ohne Kinder.....	343	24,7
Beide Ehepartner erwerbstätig.....	2 213	32,1	Mit Kindern.....	1 045	75,3
Ehemann allein erwerbstätig.....	1 162	16,9	Alleinstehend ohne Kinder/ alleinerziehend ¹⁾	684	100
Ehefrau allein erwerbstätig.....	361	5,2	Ohne Kinder.....	581	84,9
Beide Ehepartner erwerbslos.....	28	0,4	Mit Kindern.....	103	15,1
Ehemann erwerbslos/Ehefrau Nicht- erwerbsperson.....	65	0,9	Nach Zahl der ledigen Kinder		
Beide Ehepartner Nichterwerbs- personen.....	3 023	43,9	Insgesamt.....	28 183	100
Ehemann Nichterwerbsperson/Ehefrau erwerbslos.....	38	0,6	Ohne Kinder.....	17 763	63,0
Ehepaare mit ledigen Kindern.....	8 822	100	Mit Kindern.....	10 420	37,0
Beide Ehepartner erwerbstätig.....	4 166	47,2	mit 1 Kind.....	5 258	18,7
Ehemann allein erwerbstätig.....	3 592	40,7	mit 2 Kindern.....	3 821	13,6
Ehefrau allein erwerbstätig.....	290	3,3	mit 3 Kindern.....	1 037	3,7
Beide Ehepartner erwerbslos.....	48	0,5	mit 4 Kindern.....	223	0,8
Ehemann erwerbslos/Ehefrau Nicht- erwerbsperson.....	114	1,3	mit 5 und mehr Kindern.....	82	0,3
Beide Ehepartner Nichterwerbs- personen.....	598	6,8	Verheiratet zusammenlebend.....	15 712	100
Ehemann Nichterwerbsperson/Ehefrau erwerbslos.....	15	0,2	Ohne Kinder.....	6 890	43,8
Ehepartner - beide erwerbstätig - nach Wochenarbeitszeit			Mit Kindern.....	8 822	56,2
Ehemänner.....	6 379	100	mit 1 Kind.....	4 119	26,2
bis einschl. 20 Stunden.....	105	1,6	mit 2 Kindern.....	3 462	22,0
21 bis einschl. 35 Stunden.....	101	1,6	mit 3 Kindern.....	961	6,1
36 Stunden und mehr.....	6 173	96,8	mit 4 Kindern.....	205	1,3
Ehefrauen.....	6 379	100	mit 5 und mehr Kindern.....	76	0,5
bis einschl. 20 Stunden.....	2 184	34,2	Alleinstehend ohne Kinder/ alleinerziehend ¹⁾	12 471	100
21 bis einschl. 35 Stunden.....	1 181	18,5	Ohne Kinder.....	10 873	87,2
36 Stunden und mehr.....	3 014	47,2	Mit Kindern.....	1 598	12,8
Ehedauer von verheiratet zusammenle- benden Ehepaaren (von ... bis unter ...Jahren)			mit 1 Kind.....	1 139	9,1
Insgesamt.....	15 712	100	mit 2 Kindern.....	360	2,9
unter 5.....	1 212	7,7	mit 3 Kindern.....	76	0,6
5 - 15.....	2 958	18,8	mit 4 Kindern.....	18	0,1
15 - 25.....	2 916	18,6	mit 5 und mehr Kindern.....	5	0,0
25 - 35.....	3 296	21,0	Nach Familienstand der Mutter und Altersgruppen der ledigen Kinder		
dar.: 25.....	330	2,1	Mit Kindern ohne Altersbegrenzung.....	10 420	100
35 - 45.....	2 423	15,4	Ledig.....	296	2,8
45 - 55.....	766	4,9	Verheiratet zusammenlebend.....	8 822	84,7
dar.: 50.....	71	0,4	Verheiratet getrenntlebend.....	176	1,7
55 - 65.....	160	1,0	Verwitwet.....	543	5,2
dar.: 60.....	10	0,1	Geschieden.....	583	5,6
65 und mehr.....	5	0,0	Mit Kindern unter 3 Jahren.....	1 914	100
ohne Angabe.....	1 975	12,6	Ledig.....	105	5,5
Frauen und Mütter (im Alter von 15 Jahren und mehr)			Verheiratet zusammenlebend.....	1 744	91,1
Nach Staatsangehörigkeit			Verheiratet getrenntlebend.....	29	1,5
Deutsche Frauen.....	26 111	100	Verwitwet.....	/	/
Ohne Kinder.....	16 839	64,5	Geschieden.....	33	1,7
Mit Kindern.....	9 273	35,5	Mit Kindern unter 6 Jahren.....	3 189	100
			Ledig.....	163	5,1
			Verheiratet zusammenlebend.....	2 866	89,9
			Verheiratet getrenntlebend.....	61	1,9
			Verwitwet.....	12	0,4
			Geschieden.....	87	2,7

*) Ergebnis des Mikrozensus.

1) Als Alleinerziehende zählen auch Väter und Mütter mit volljährigen Kindern.

1 Zusammenfassende Übersicht

1.1 Strukturdaten 1992 aus dem Bereich der Haushalts- und Familienstatistik*)
1.1.2 Früheres Bundesgebiet

Gegenstand der Nachweisung	1000	%	Gegenstand der Nachweisung	1000	%
noch:			Nach monatlichem Nettoeinkommen		
Nach Familienstand der Mutter und Altersgruppen der ledigen Kinder			(von ... bis unter ... DM)		
Mit Kindern unter 15 Jahren.....	6 128	100	Ohne ledige Kinder.....	17 763	100
Ledig.....	244	4,0	unter 1 000.....	3 943	22,2
Verheiratet zusammenlebend.....	5 391	88,0	1 000 - 1 800.....	4 765	26,8
Verheiratet getrenntlebend.....	122	2,0	1 800 - 2 500.....	3 084	17,4
Verwitwet.....	57	0,9	2 500 - 3 000.....	712	4,0
Geschieden.....	315	5,1	3 000 - 4 000.....	561	3,2
Mit Kindern unter 18 Jahren.....	7 070	100	4 000 - 5 000.....	159	0,9
Ledig.....	256	3,6	5 000 - 6 000.....	50	0,3
Verheiratet zusammenlebend.....	6 192	87,6	6 000 - 7 500.....	24	0,1
Verheiratet getrenntlebend.....	137	1,9	7 500 und mehr.....	28	0,2
Verwitwet.....	94	1,3	Selbständige Landwirte, mithelfende Familienangehörige.....	180	1,0
Geschieden.....	390	5,5	Ohne Angabe, kein Einkommen.....	4 258	24,0
Nach Altersgruppen (von ... bis unter ... Jahren)			Mit ledigen Kindern.....	10 420	100
Ohne Kinder.....	17 763	100	unter 1 000.....	2 569	24,7
unter 25.....	3 530	19,9	1 000 - 1 800.....	1 885	18,1
25 - 35.....	2 302	13,0	1 800 - 2 500.....	994	9,5
35 - 45.....	1 079	6,1	2 500 - 3 000.....	280	2,7
45 - 55.....	2 065	11,6	3 000 - 4 000.....	236	2,3
55 - 65.....	2 920	16,4	4 000 - 5 000.....	84	0,8
65 und mehr.....	5 867	33,0	5 000 - 6 000.....	27	0,3
Mit Kindern.....	10 420	100	6 000 - 7 500.....	13	0,1
unter 25.....	368	3,5	7 500 und mehr.....	18	0,2
25 - 35.....	2 830	27,2	Selbständige Landwirte, mithelfende Familienangehörige.....	340	3,3
35 - 45.....	3 370	32,3	Ohne Angabe, kein Einkommen.....	3 975	38,1
45 - 55.....	2 402	23,1	Ledige Kinder und Jugendliche in Familien		
55 - 65.....	1 014	9,7	Nach Ausbildung und Erwerbsbeteiligung		
65 und mehr.....	436	4,2	Männlich.....	9 775	100
Nach Beteiligung am Erwerbsleben			Noch nicht in schulischer Ausbildung.....	2 360	24,1
Ohne ledige Kinder.....	17 763	100	darunter: Kindergarten / -krippe / -hort.....	867	8,9
Erwerbspersonen.....	7 425	41,8	Schulische Ausbildung.....	4 447	45,5
Erwerbstätige.....	6 984	39,3	Erwerbstätige, ohne Schüler und Studenten.....	2 713	27,8
Erwerbslose.....	441	2,5	darunter: Auszubildende.....	540	5,5
Nichterwerbspersonen.....	10 338	58,2	Weder in Ausbildung noch erwerbstätig	255	2,6
darunter Rentner u. dgl.....	6 248	35,2	darunter: Erwerbslose.....	135	1,4
Mit ledigen Kindern.....	10 420	100	Weiblich.....	7 983	100
Erwerbspersonen.....	5 754	55,2	Noch nicht in schulischer Ausbildung.....	2 224	27,9
Erwerbstätige.....	5 334	51,2	darunter: Kindergarten / -krippe / -hort.....	836	10,5
Erwerbslose.....	420	4,0	Schulische Ausbildung.....	4 065	50,9
Nichterwerbspersonen.....	4 667	44,8	Erwerbstätige, ohne Schüler und Studenten.....	1 555	19,5
darunter Rentner u. dgl.....	818	7,9	darunter: Auszubildende.....	401	5,0
Erwerbstätige nach Wochenarbeitszeit			Weder in Ausbildung noch erwerbstätig	138	1,7
Ohne ledige Kinder.....	6 984		darunter: Erwerbslose.....	55	0,7
Verheiratet zusammenlebend.....	2 373	100	Nach Altersgruppen der ledigen Kinder		
bis einschl. 20 Stunden.....	526	20,4	(von ... bis unter ... Jahren) und Familienstand der Eltern		
21 bis einschl. 35 Stunden.....	438	17,0	Insgesamt.....	17 758	100
36 Stunden und mehr.....	1 610	62,6	unter 3.....	2 138	12,0
Alleinstehend.....	4 410	100	3 - 6.....	2 043	11,5
bis einschl. 20 Stunden.....	313	7,1	6 - 10.....	2 607	14,7
21 bis einschl. 35 Stunden.....	258	5,8	10 - 15.....	3 248	18,3
36 Stunden und mehr.....	3 840	87,1	15 - 18.....	1 886	10,6
Mit ledigen Kindern.....	5 334		darunter: Schüler.....	1 627	9,2
Verheiratet zusammenlebend.....	4 456	100	18 - 21.....	1 855	10,4
bis einschl. 20 Stunden.....	1 837	41,2	21 - 28.....	2 915	16,4
21 bis einschl. 35 Stunden.....	870	19,5	28 und mehr.....	1 065	6,0
36 Stunden und mehr.....	1 750	39,3	Mit verheiratet zusammenlebenden Eltern.....	15 167	100
Alleinerziehend ¹⁾	878	100	unter 3.....	1 938	12,8
bis einschl. 20 Stunden.....	188	21,4	3 - 6.....	1 831	12,1
21 bis einschl. 35 Stunden.....	163	18,6	6 - 10.....	2 303	15,2
36 Stunden und mehr.....	527	60,0	10 - 15.....	2 852	18,7
			15 - 18.....	1 620	10,7
			darunter: Schüler.....	1 395	9,2
			18 - 21.....	1 590	10,5
			21 - 28.....	2 424	16,0
			28 und mehr.....	629	4,1

*) Ergebnis des Mikrozensus.

1) Als Alleinerziehende zählen auch Väter und Mütter mit volljährigen Kindern.

1 Zusammenfassende Übersicht

1.1 Strukturdaten 1992 aus dem Bereich der Haushalts- und Familienstatistik*) 1.1.2 Früheres Bundesgebiet

Gegenstand der Nachweisung	1000	%	Gegenstand der Nachweisung	1000	%
noch:					
Nach Altersgruppen der ledigen Kinder (von ... bis unter ... Jahren) und Familien- stand der Eltern			Mit alleinerziehenden Müttern ¹⁾	2 192	100
Mit alleinerziehenden Vätern ¹⁾	399	100	unter 3.....	180	8,2
unter 3.....	20	5,1	3 - 6.....	190	8,7
3 - 6.....	22	5,5	6 - 10.....	270	12,3
6 - 10.....	34	8,5	10 - 15.....	359	16,4
10 - 15.....	57	14,3	15 - 18.....	221	10,1
15 - 18.....	45	11,4	darunter: Schüler.....	193	8,8
darunter: Schüler.....	38	9,6	18 - 21.....	213	9,7
18 - 21.....	52	13,0	21 - 28.....	390	17,8
21 - 28.....	101	25,3	28 und mehr.....	368	16,8
28 und mehr.....	67	16,9	Nach Staatsangehörigkeit der Kinder		
			Insgesamt.....	17 758	100
			Deutsche.....	15 663	88,2
			Ausländer.....	2 095	11,8

*) Ergebnis des Mikrozensus.

¹⁾ Als Alleinerziehende zählen auch Väter und Mütter mit volljährigen Kindern.

1 Zusammenfassende Übersicht

**1.1 Strukturdaten 1992 aus dem Bereich der Haushalts- und Familienstatistik
1.1.3 Neue Länder und Berlin-Ost**

Gegenstand der Nachweisung	1000	%	Gegenstand der Nachweisung	1000	%
Privathaushalte			Nach Beteiligung am Erwerbsleben und Stellung im Beruf der Bezugsperson		
Nach Haushaltsgröße			Insgesamt 6 657 100		
Insgesamt.....	6 657	100	Erwerbspersonen.....	4 168	62,6
Einpersonenhaushalte.....	1 873	28,1	Erwerbstätige.....	3 618	54,4
Mehrpersonenhaushalte.....	4 784	71,9	Selbständige.....	282	4,2
mit 2 Personen.....	2 161	32,5	Mithelfende Familienangehörige.....	/	/
mit 3 Personen.....	1 303	19,6	Beamte.....	58	0,9
mit 4 Personen.....	1 066	16,0	Angestellte.....	1 567	23,5
mit 5 und mehr Personen.....	254	3,8	Arbeiter.....	1 710	25,7
Mit deutscher Bezugsperson.....	6 599	100	Erwerbslose.....	550	8,3
Einpersonenhaushalte.....	1 853	28,1	Nichterwerbspersonen.....	2 489	37,4
Mehrpersonenhaushalte.....	4 745	71,9	darunter Rentner u. dgl.....	2 402	36,1
mit 2 Personen.....	2 146	32,5	Nach monatlichem Haushaltsnettoeinkommen (von ... bis unter ... DM)		
mit 3 Personen.....	1 292	19,6	Insgesamt.....	6 657	100
mit 4 Personen.....	1 056	16,0	unter 1 000.....	885	13,3
mit 5 und mehr Personen.....	251	3,8	1 000 - 1 800.....	1 753	26,3
Mit ausländischer Bezugsperson.....	58	100	1 800 - 2 500.....	1 453	21,8
Einpersonenhaushalte.....	20	33,9	2 500 - 3 000.....	760	11,4
Mehrpersonenhaushalte.....	38	66,3	3 000 - 4 000.....	980	14,7
mit 2 Personen.....	15	25,6	4 000 - 5 000.....	357	5,4
mit 3 Personen.....	10	18,0	5 000 - 6 000.....	115	1,7
mit 4 Personen.....	10	17,1	6 000 - 7 500.....	44	0,7
mit 5 und mehr Personen.....	/	/	7 500 und mehr.....	20	0,3
Nach Familienstand der Bezugsperson			Selbständige Landwirte, mithelfende Familienangehörige, ohne Angaben..... 290 4,4		
Insgesamt.....	6 657	100	darunter: Einpersonenhaushalte..... 1 873 100		
Ledig.....	899	13,5	unter 1 000.....	790	42,2
Verheiratet zusammenlebend.....	3 917	58,8	1 000 - 1 800.....	889	47,4
Verheiratet getrenntlebend.....	63	0,9	1 800 - 2 500.....	104	5,5
Verwitwet.....	1 068	16,0	2 500 - 3 000.....	17	0,9
Geschieden.....	710	10,7	3 000 - 4 000.....	12	0,7
darunter: Einpersonenhaushalte.....	1 873	100	4 000 - 5 000.....	/	/
Ledig.....	358	29,8	5 000 - 6 000.....	/	/
Verheiratet getrenntlebend.....	36	1,9	6 000 - 7 500.....	/	/
Verwitwet.....	901	48,1	7 500 und mehr.....	/	/
Geschieden.....	378	20,2	Selbständige Landwirte, mithelfende Familienangehörige, ohne Angaben..... 54 2,9		
Nach Zahl der Generationen in Mehrpersonenhaushalten			Nach Gemeindegrößenklassen (Gemeinden von ... bis unter ... Einwohnern)		
Zusammen.....	4 784	100	Insgesamt.....	6 657	100
1-Generation.....	1 662	34,7	unter 5 000.....	2 155	32,4
2-Generationen.....	2 803	58,6	5 000 - 10 000.....	475	7,1
3-Generationen.....	71	1,5	10 000 - 20 000.....	544	8,2
4-Generationen und mehr.....	/	/	20 000 - 50 000.....	1 064	16,0
Nicht geradlinig Verwandte.....	22	0,5	50 000 - 100 000.....	453	6,8
Nicht Verwandte.....	226	4,7	100 000 - 200 000.....	308	4,6
Nach Altersgruppen (von ... bis unter ... Jahren) der Bezugsperson			200 000 - 500 000..... 799 12,0		
Insgesamt.....	6 657	100	500 000 und mehr.....	859	12,9
unter 25.....	306	4,6	darunter: Einpersonenhaushalte..... 1 873 100		
25 - 35.....	1 209	18,2	unter 5 000.....	320	27,8
35 - 45.....	1 228	18,5	5 000 - 10 000.....	123	6,7
45 - 55.....	1 213	18,2	10 000 - 20 000.....	150	8,0
55 - 65.....	1 174	17,6	20 000 - 50 000.....	294	15,7
65 - 75.....	833	12,5	50 000 - 100 000.....	133	7,1
75 und mehr.....	693	10,4	100 000 - 200 000.....	87	4,7
darunter: Einpersonenhaushalte.....	1 873	100	200 000 - 500 000.....	243	13,0
unter 25.....	136	7,2	500 000 und mehr.....	322	17,2
25 - 35.....	223	11,9	Bevölkerung in Privathaushalten		
35 - 45.....	133	7,1	Nach Haushaltsgröße		
45 - 55.....	196	10,5	Insgesamt.....	15 706	100
55 - 65.....	289	13,4	Einpersonenhaushalte.....	1 873	11,9
65 - 75.....	405	21,6	Mehrpersonenhaushalte.....	13 833	88,1
75 und mehr.....	492	26,3	mit 2 Personen.....	4 322	27,5
Nach Geschlecht der Bezugsperson			mit 3 Personen.....	3 908	24,9
Insgesamt.....	6 657	100	mit 4 Personen.....	4 262	27,1
Mit männlicher Bezugsperson.....	4 590	69,0	mit 5 und mehr Personen.....	1 341	8,5
Mit weiblicher Bezugsperson.....	2 067	31,0			
darunter: Einpersonenhaushalte.....	1 873	100,0			
Männer.....	613	32,7			
Frauen.....	1 260	67,3			

*) Ergebnis des Mikrozensus.

1 Zusammenfassende Übersicht

1.1 Strukturdaten 1992 aus dem Bereich der Haushalts- und Familienstatistik*)
1.1.2 Früheres Bundesgebiet

Gegenstand der Nachweisung	1000	%	Gegenstand der Nachweisung	1000	%
Nach Altersgruppen (von ... bis unter ... Jahren)					
Insgesamt.....	65 026	100	Alleinerziehende Männer ¹⁾	305	100
unter 25.....	18 352	28,2	mit 1 Kind.....	230	75,4
25 - 35.....	10 699	16,5	mit 2 Kindern.....	60	19,7
35 - 45.....	8 969	13,8	mit 3 und mehr Kindern.....	15	4,9
45 - 55.....	9 195	14,1	Alleinerziehende Frauen ¹⁾	1 599	100
55 - 65.....	7 859	12,1	mit 1 Kind.....	1 140	71,3
65 - 75.....	5 799	8,9	mit 2 Kindern.....	360	22,5
75 und mehr.....	4 153	6,4	mit 3 Kindern.....	76	4,8
			mit 4 und mehr Kindern.....	24	1,5
Nach Familienstand			Nach Familienstand der Bezugsperson und Altersgruppen der ledigen Kinder in der Familie		
Insgesamt.....	65 026	100	Mit Kindern unter 3 Jahren.....	1 934	100
Ledig.....	24 775	38,1	Ehepaare.....	1 744	90,2
Verheiratet zusammenlebend.....	31 699	48,7	Alleinerziehende Männer.....	20	1,0
Verheiratet getrenntlebend.....	930	1,4	Alleinerziehende Frauen.....	170	8,8
Verwitwet.....	5 163	7,9	Mit Kindern unter 6 Jahren.....	3 227	100
Geschieden.....	2 459	3,8	Ehepaare.....	2 866	88,8
			Alleinerziehende Männer.....	38	1,2
Nichteheliche Lebensgemeinschaften			Alleinerziehende Frauen.....	323	10,0
Insgesamt.....	1 147	100	Mit Kindern unter 15 Jahren.....	6 234	100
Ohne Kinder.....	925	80,6	Ehepaare.....	5 391	86,5
Mit Kindern.....	222	19,4	Alleinerziehende Männer.....	104	1,7
			Alleinerziehende Frauen.....	739	11,9
Alleinstehende ohne Kinder			Mit Kindern unter 18 Jahren.....	7 207	100
Nach Familienstand der Bezugsperson			Ehepaare.....	6 192	85,9
Insgesamt.....	6 803	100	Alleinerziehende Männer.....	137	1,9
Männer, verheiratet getrenntlebend.....	385	5,7	Alleinerziehende Frauen.....	879	12,2
verwitwet.....	662	9,7	Mit Kindern unter 28 Jahren.....	9 950	100
geschieden.....	859	12,6	Ehepaare.....	8 400	84,4
Frauen, verheiratet getrenntlebend.....	227	3,3	Alleinerziehende Männer ¹⁾	251	2,5
verwitwet.....	3 800	55,8	Alleinerziehende Frauen ¹⁾	1 298	13,0
geschieden.....	871	12,8	Mit Kindern von 28 Jahren und älter.....	977	100
			Ehepaare.....	580	59,4
Familien			Alleinerziehende Männer ¹⁾	61	6,2
Nach Familienzusammensetzung			Alleinerziehende Frauen ¹⁾	336	34,4
Insgesamt.....	17 616	100	Nach Familienstand der Bezugsperson		
Ehepaare.....	15 712	89,2	Mit ledigen Kindern.....	10 726	100
Ehepaare ohne Kinder.....	6 890	39,1	Verheiratet zusammenlebend.....	8 822	82,3
Ehepaare mit Kindern.....	8 822	50,1	Alleinerziehend.....	1 904	17,7
Alleinerziehende ¹⁾	1 904	10,8	Männer, ledig.....	36	0,3
Alleinerziehende Männer.....	305	1,7	verheiratet getrenntlebend.....	47	0,4
Alleinerziehende Frauen.....	1 599	9,1	verwitwet.....	113	1,1
mit deutscher Bezugsperson.....	16 067	100	geschieden.....	109	1,0
Ehepaare.....	14 298	89,0	Frauen, ledig.....	297	2,8
Ehepaare ohne Kinder.....	6 542	40,7	verheiratet getrenntlebend.....	176	1,6
Ehepaare mit Kindern.....	7 756	48,3	verwitwet.....	543	5,1
Alleinerziehende ¹⁾	1 770	11,0	geschieden.....	583	5,4
Alleinerziehende Männer.....	274	1,7			
Alleinerziehende Frauen.....	1 496	9,3	Nach monatlichem Nettoeinkommen der Familien(von ... bis unter ... DM)		
mit ausländischer Bezugsperson.....	1 549	100	Ohne ledige Kinder.....	6 890	100
Ehepaare.....	1 414	91,3	unter 1 000.....	60	0,9
Ehepaare ohne Kinder.....	348	22,5	1 000 - 1 800.....	473	6,9
Ehepaare mit Kindern.....	1 066	68,9	1 800 - 2 500.....	1 197	17,4
Alleinerziehende ¹⁾	134	8,7	2 500 - 3 000.....	911	13,2
Alleinerziehende Männer.....	31	2,0	3 000 - 4 000.....	1 472	21,4
Alleinerziehende Frauen.....	104	6,7	4 000 - 5 000.....	945	13,7
			5 000 - 6 000.....	468	6,8
			6 000 - 7 500.....	315	4,6
			7 500 und mehr.....	282	4,1
Nach Zahl der ledigen Kinder in der Familie			Selbständige Landwirte, mithelfende Familienangehörige, ohne Angaben.....	767	11,1
Insgesamt.....	10 726	100	Mit ledigen Kindern.....	10 726	100
mit 1 Kind.....	5 489	51,2	unter 1 000.....	159	1,5
mit 2 Kindern.....	3 881	36,2	1 000 - 1 800.....	475	4,4
mit 3 Kindern.....	1 049	9,8	1 800 - 2 500.....	966	9,0
mit 4 Kindern.....	225	2,1	2 500 - 3 000.....	1 055	9,8
mit 5 und mehr Kindern.....	83	0,8	3 000 - 4 000.....	2 261	21,1
Ehepaare.....	8 822	100	4 000 - 5 000.....	1 744	16,3
mit 1 Kind.....	4 119	46,7	5 000 - 6 000.....	1 119	10,4
mit 2 Kindern.....	3 462	39,2	6 000 - 7 500.....	847	7,9
mit 3 Kindern.....	961	10,9	7 500 und mehr.....	720	6,7
mit 4 Kindern.....	205	2,3	Selbständige Landwirte, mithelfende Familienangehörige, ohne Angaben.....	1 382	12,9
mit 5 und mehr Kindern.....	76	0,9			

*) Ergebnis des Mikrozensus.

¹⁾ Als Alleinerziehende zählen auch Väter und Mütter mit volljährigen Kindern.

1 Zusammenfassende Übersicht

1.1 Strukturdaten 1992 aus dem Bereich der Haushalts- und Familienstatistik
1.1.3 Neue Länder und Berlin-Ost

Gegenstand der Nachweisung	1000	%	Gegenstand der Nachweisung	1000	%
Nach Beteiligung am Erwerbsleben der Bezugsperson			noch:		
Ohne ledige Kinder.....	1 711	100	Nach Staatsangehörigkeit		
Erwerbspersonen.....	738	43,1	Verheiratet zusammenlebens.....	3 895	100
Erwerbstätige.....	650	38,0	Ohne Kinder.....	1 699	43,6
Erwerbslose.....	89	5,2	Mit Kindern.....	2 196	56,4
Nichterwerbspersonen.....	973	56,9	Alleinstehend ohne Kinder/ alleinerziehend ¹⁾	2 760	100
Mit ledigen Kindern.....	2 892	100	Ohne Kinder.....	2 171	78,6
Erwerbspersonen.....	2 614	90,4	Mit Kindern.....	590	21,4
Erwerbstätige.....	2 331	80,6	Ausländische Frauen.....	41	100
Erwerbslose.....	283	9,8	Ohne Kinder.....	23	56,8
Nichterwerbspersonen.....	278	9,6	Mit Kindern.....	18	43,2
Erwerbsbeteiligung von Ehepaaren			Verheiratet zusammenlebens.....	27	100
Ehepaare ohne ledige Kinder.....	1 711	100	Ohne Kinder.....	12	45,5
Beide Ehepartner erwerbstätig.....	415	24,2	Mit Kindern.....	15	54,5
Ehemann allein erwerbstätig.....	235	13,7	Alleinstehend ohne Kinder/ alleinerziehend ¹⁾	15	100
Ehefrau allein erwerbstätig.....	139	8,1	Ohne Kinder.....	11	77,4
Beide Ehepartner erwerbslos.....	29	1,7	Mit Kindern.....	/	/
Ehemann erwerbslos/Ehefrau Nicht- erwerbsperson.....	18	1,0	Nach Zahl der ledigen Kinder		
Beide Ehepartner Nichterwerbs- personen.....	841	49,1	Insgesamt.....	6 696	100
Ehemann Nichterwerbsperson/Ehefrau erwerbslos.....	35	2,1	Ohne Kinder.....	3 893	58,1
Ehepaare mit ledigen Kindern.....	2 210	100	Mit Kindern.....	2 803	41,9
Beide Ehepartner erwerbstätig.....	1 418	64,2	mit 1 Kind.....	1 458	21,8
Ehemann allein erwerbstätig.....	474	21,5	mit 2 Kindern.....	1 113	16,6
Ehefrau allein erwerbstätig.....	140	6,3	mit 3 Kindern.....	187	2,8
Beide Ehepartner erwerbslos.....	56	2,5	mit 4 Kindern.....	33	0,5
Ehemann erwerbslos/Ehefrau Nicht- erwerbsperson.....	9	0,4	mit 5 und mehr Kindern.....	12	0,2
Beide Ehepartner Nichterwerbs- personen.....	94	4,3	Verheiratet zusammenlebens.....	3 921	100
Ehemann Nichterwerbsperson/Ehefrau erwerbslos.....	19	0,9	Ohne Kinder.....	1 711	43,6
Ehepartner - beide erwerbstätig - nach Wochenarbeitszeit			Mit Kindern.....	2 210	56,4
Ehemänner.....	1 833	100	mit 1 Kind.....	1 045	26,7
bis einschl. 20 Stunden.....	9	0,5	mit 2 Kindern.....	967	24,7
21 bis einschl. 35 Stunden.....	12	0,6	mit 3 Kindern.....	161	4,1
36 Stunden und mehr.....	1 812	98,9	mit 4 Kindern.....	28	0,7
Ehefrauen.....	1 833	100	mit 5 und mehr Kindern.....	10	0,3
bis einschl. 20 Stunden.....	71	3,9	Alleinstehend ohne Kinder/ alleinerziehend ¹⁾	2 775	100
21 bis einschl. 35 Stunden.....	270	14,7	Ohne Kinder.....	2 182	78,6
36 Stunden und mehr.....	1 492	81,4	Mit Kindern.....	593	21,4
Ehedauer von verheiratet zusammenle- benden Ehepaaren (von ... bis unter ...Jahren)			mit 1 Kind.....	412	14,9
Insgesamt.....	3 921	100	mit 2 Kindern.....	146	5,3
unter 5.....	252	6,4	mit 3 Kindern.....	27	1,0
5 - 15.....	888	22,6	mit 4 Kindern.....	6	0,2
15 - 25.....	824	21,0	mit 5 und mehr Kindern.....	/	/
25 - 35.....	812	20,7	Nach Familienstand der Mutter und Altersgruppen der ledigen Kinder		
dar.: 25.....	67	1,7	Mit Kindern ohne Altersbegrenzung.....	2 803	100
35 - 45.....	660	16,8	Ledig.....	210	7,5
45 - 55.....	172	4,4	Verheiratet zusammenlebens.....	2 210	78,9
dar.: 50.....	14	0,4	Verheiratet getrenntlebens.....	22	0,8
55 - 65.....	38	1,0	Verwitwet.....	110	3,9
dar.: 60.....	/	/	Geschieden.....	252	9,0
65 und mehr.....	/	/	Mit Kindern unter 3 Jahren.....	391	100
ohne Angabe.....	275	7,0	Ledig.....	86	22,0
Frauen und Mütter (im Alter von 15 Jahren und mehr)			Verheiratet zusammenlebens.....	280	71,6
Nach Staatsangehörigkeit			Verheiratet getrenntlebens.....	5	1,4
Deutsche Frauen.....	6 655	100	Verwitwet.....	/	/
Ohne Kinder.....	3 870	58,2	Geschieden.....	18	4,7
Mit Kindern.....	2 785	41,8	Mit Kindern unter 6 Jahren.....	847	100
			Ledig.....	136	16,0
			Verheiratet zusammenlebens.....	647	76,4
			Verheiratet getrenntlebens.....	10	1,2
			Verwitwet.....	/	/
			Geschieden.....	50	5,9

^{*)} Ergebnis des Mikrozensus.

¹⁾ Als Alleinerziehende zählen auch Väter und Mütter mit volljährigen Kindern.

1 Zusammenfassende Übersicht

1.1 Strukturdaten 1992 aus dem Bereich der Haushalts- und Familienstatistik
1.1.3 Neue Länder und Berlin-Ost

Gegenstand der Nachweisung	1000	%	Gegenstand der Nachweisung	1000	%
noch:			Nach monatlichem Nettoeinkommen (von ... bis unter ... DM)		
Nach Familienstand der Mutter und Altersgruppen der ledigen Kinder			Ohne ledige Kinder.....		
Mit Kindern unter 15 Jahren.....	1 909	100	unter 1 000.....	3 893	100
Ledig.....	191	10,0	1 000 - 1 800.....	2 157	55,4
Verheiratet zusammenlebend.....	1 518	79,5	1 800 - 2 500.....	1 239	31,8
Verheiratet getrenntlebend.....	18	1,0	2 500 - 3 000.....	109	2,8
Verwitwet.....	19	1,0	3 000 - 4 000.....	12	0,3
Geschieden.....	162	8,5	4 000 - 5 000.....	9	0,2
Mit Kindern unter 18 Jahren.....	2 163	100	5 000 - 6 000.....	/	/
Ledig.....	195	9,0	6 000 - 7 500.....	/	/
Verheiratet zusammenlebend.....	1 732	80,1	7 500 und mehr.....	/	/
Verheiratet getrenntlebend.....	20	0,9	Selbständige Landwirte, mithelfende Familienangehörige.....	8	0,2
Verwitwet.....	25	1,2	Ohne Angabe, kein Einkommen.....	357	9,2
Geschieden.....	191	8,8	Mit ledigen Kindern.....	2 803	100
Nach Altersgruppen (von ... bis unter ... Jahren)			unter 1 000.....	1 108	39,5
Ohne Kinder.....			1 000 - 1 800.....	1 207	43,1
unter 25.....	713	18,3	1 800 - 2 500.....	289	10,3
25 - 35.....	191	4,9	2 500 - 3 000.....	30	1,1
35 - 45.....	153	3,9	3 000 - 4 000.....	15	0,5
45 - 55.....	663	17,0	4 000 - 5 000.....	/	/
55 - 65.....	866	22,2	5 000 - 6 000.....	/	/
65 und mehr.....	1 309	33,6	6 000 - 7 500.....	/	/
Mit Kindern.....	2 803	100	7 500 und mehr.....	/	/
unter 25.....	170	6,0	Selbständige Landwirte, mithelfende Familienangehörige.....	9	0,3
25 - 35.....	1 021	36,4	Ohne Angabe, kein Einkommen.....	139	4,9
35 - 45.....	959	34,2	Ledige Kinder und Jugendliche in Familien		
45 - 55.....	421	15,0	Nach Ausbildung und Erwerbsbeteiligung		
55 - 65.....	156	5,6	Männlich.....	2 492	100
65 und mehr.....	75	2,7	Noch nicht in schulischer Ausbildung.....	612	24,5
Nach Beteiligung am Erwerbsleben			darunter: Kindergarten / -krippe / -hort.....	482	19,3
Ohne ledige Kinder.....			Schulische Ausbildung.....	1 211	48,6
Erwerbspersonen.....	1 474	37,8	Erwerbstätige, ohne Schüler und Studenten.....	564	22,6
Erwerbstätige.....	1 148	29,5	darunter: Auszubildende.....	162	6,5
Erwerbslose.....	326	8,4	Weder in Ausbildung noch erwerbstätig darunter: Erwerbslose.....	106	4,2
Nichterwerbspersonen.....	2 420	62,2	Weiblich.....	2 066	100
darunter Rentner u. dgl.....	2 116	54,3	Noch nicht in schulischer Ausbildung.....	578	28,0
Mit ledigen Kindern.....	2 803	100	darunter: Kindergarten / -krippe / -hort.....	456	22,1
Erwerbspersonen.....	2 515	89,7	Schulische Ausbildung.....	1 165	56,4
Erwerbstätige.....	1 932	68,9	Erwerbstätige, ohne Schüler und Studenten.....	263	12,7
Erwerbslose.....	583	20,8	darunter: Auszubildende.....	127	6,1
Nichterwerbspersonen.....	288	10,3	Weder in Ausbildung noch erwerbstätig darunter: Erwerbslose.....	60	2,9
darunter Rentner u. dgl.....	236	8,4	Nach Altersgruppen der ledigen Kinder (von ... bis unter ... Jahren) und Familien- stand der Eltern		
Erwerbstätige nach Wochenarbeitszeit			Insgesamt.....	4 558	100
Ohne ledige Kinder.....			unter 3.....	431	9,5
Verheiratet zusammenlebend.....	553	100	3 - 6.....	596	13,1
bis einschl. 20 Stunden.....	24	4,4	6 - 10.....	859	18,9
21 bis einschl. 35 Stunden.....	80	14,3	10 - 15.....	1 120	24,6
36 Stunden und mehr.....	449	81,1	15 - 18.....	525	11,5
Alleinstehend.....	595	100	darunter: Schüler.....	418	9,2
bis einschl. 20 Stunden.....	17	2,8	18 - 21.....	431	9,4
21 bis einschl. 35 Stunden.....	29	4,9	21 - 28.....	421	9,2
36 Stunden und mehr.....	549	92,3	28 und mehr.....	176	3,9
Mit ledigen Kindern.....	1 932	100	Mit verheiratet zusammenlebenden Eltern.....		
Verheiratet zusammenlebend.....	1 358	100	unter 3.....	296	8,2
bis einschl. 20 Stunden.....	59	3,8	3 - 6.....	478	13,2
21 bis einschl. 35 Stunden.....	230	14,7	6 - 10.....	707	19,5
36 Stunden und mehr.....	1 270	81,5	10 - 15.....	928	25,6
Alleinerziehend ¹⁾	374	100	15 - 18.....	438	12,1
bis einschl. 20 Stunden.....	6	1,7	darunter: Schüler.....	348	9,6
21 bis einschl. 35 Stunden.....	29	7,8	18 - 21.....	356	9,8
36 Stunden und mehr.....	338	90,5	21 - 28.....	334	9,2
			28 und mehr.....	86	2,4

^{*)} Ergebnis des Mikrozensus.

¹⁾ Als Alleinerziehende zählen auch Väter und Mütter mit volljährigen Kindern.

1 Zusammenfassende Übersicht

1.1 Strukturdaten 1992 aus dem Bereich der Haushalts- und Familienstatistik*)
1.1.3 Neue Länder und Berlin-Ost

Gegenstand der Nachweisung	1000	%	Gegenstand der Nachweisung	1000	%
noch:					
Nach Altersgruppen der ledigen Kinder (von ... bis unter ... Jahren) und Familien- stand der Eltern			Mit alleinerziehenden Müttern ¹⁾	819	100
Mit alleinerziehenden Vätern ¹⁾	116	100	unter 3.....	115	14,0
unter 3.....	20	17,6	3 - 6.....	105	12,8
3 - 6.....	13	11,4	6 - 10.....	137	16,7
6 - 10.....	15	13,0	10 - 15.....	172	21,0
10 - 15.....	19	16,6	15 - 18.....	75	9,2
15 - 18.....	12	9,9	darunter: Schüler.....	60	7,3
darunter: Schüler.....	10	8,7	18 - 21.....	63	7,7
18 - 21.....	11	9,8	21 - 28.....	74	9,0
21 - 28.....	14	11,9	28 und mehr.....	78	9,5
28 und mehr.....	11	9,8	Nach Staatsangehörigkeit der Kinder		
			Insgesamt.....	4 558	100
			Deutsche.....	4 539	99,6
			Ausländer.....	19	0,4

*) Ergebnis des Mikrozensus.

¹⁾ Als Alleinerziehende zählen auch Väter und Mütter mit volljährigen Kindern.

2 Privathaushalte
2.1 Privathaushalte im Mai 1992 nach Altersgruppen und Familienstand
der Bezugsperson sowie nach Haushaltsgröße*)

Alter der Bezugsperson von ... bis unter ... Jahren	Insgesamt	Ein- person- haushalte	Mehrpersonenhaushalte					Haushaltsmitglieder	
			zusammen	davon mit ... Personen				ins- gesamt	je Haushalt
				2	3	4	5 und mehr		
1 000								Anzahl	
Ledig									
unter 25	1 435	1 087	348	284	54	9	/	1 859	1,30
25 - 45	3 648	2 644	1 002	765	173	48	15	4 969	1,36
45 - 65	987	788	198	165	27	5	/	1 230	1,25
65 und mehr	606	540	66	58	7	/	/	681	1,12
Zusammen ..	6 673	5 059	1 614	1 272	261	62	19	8 739	1,31
Verheiratet zusammenlebend									
unter 25	274	x	274	116	120	31	7	754	2,75
25 - 45	7 416	x	7 416	1 243	2 267	2 912	1 004	26 261	3,54
45 - 65	8 657	x	8 657	4 110	2 462	1 474	621	24 840	2,87
65 und mehr	3 290	x	3 290	2 870	326	69	25	7 126	2,17
Zusammen ..	19 637	x	19 637	8 338	5 155	4 486	1 658	58 982	3,00
Verheiratet getrenntlebend									
unter 25	30	17	13	10	/	/	-	48	1,58
25 - 45	414	237	178	89	62	20	7	717	1,73
45 - 65	332	239	93	65	19	6	/	466	1,40
65 und mehr	86	74	12	10	/	/	/	101	1,17
Zusammen ..	862	567	295	174	85	26	10	1 332	1,54
Verwitwet									
unter 25	/	/	/	/	/	-	-	/	1,39
25 - 45	125	27	97	39	37	15	6	311	2,50
45 - 65	1 223	779	444	302	100	29	14	1 871	1,53
65 und mehr	4 317	3 927	391	328	46	10	7	4 797	1,11
Zusammen ..	5 667	4 734	933	669	183	54	27	6 982	1,23
Geschieden									
unter 25	21	8	13	8	/	/	/	39	1,90
25 - 45	1 153	472	681	345	231	76	30	2 317	2,01
45 - 65	1 298	857	441	313	97	24	7	1 905	1,47
65 und mehr	389	347	42	38	/	/	/	437	1,12
Zusammen ..	2 861	1 684	1 177	704	334	101	38	4 699	1,64
Insgesamt									
unter 25	1 761	1 113	648	417	181	41	9	2 702	1,53
25 - 45	12 764	3 380	9 374	2 481	2 760	3 070	1 063	34 577	2,71
45 - 65	12 497	2 664	9 833	4 955	2 693	1 537	648	30 310	2,43
65 und mehr	8 688	4 887	3 801	3 304	384	81	32	13 144	1,51
Insgesamt ...	35 700	12 044	23 656	11 156	6 018	4 730	1 752	80 732	2,26

*) Ergebnis des Mikrozensus. - Bevölkerung in Privathaushalten.

2. Privathaushalte
2.2 Privathaushalte im Mai 1992 nach Haushaltsgröße, Altersgruppen und Familienstand der Bezugsperson*)

2.2.1 Insgesamt
1 000

Haushalte mit ... Person(en)	Ins-gesamt	Davon im Alter von ... bis unter ... Jahren												
		unter 20	20 - 25	25 - 30	30 - 35	35 - 40	40 - 45	45 - 50	50 - 55	55 - 60	60 - 65	65 - 70	70 - 75	75 und mehr
Ledig														
1	5 059	94	993	1 265	716	410	253	200	242	182	165	190	137	212
2	1 272	15	289	377	210	108	71	46	55	38	27	24	15	19
3	261	/	51	77	50	29	18	11	9	/	/	/	/	/
4	62	/	8	17	15	11	5	/	/	/	/	/	-	/
5 und mehr	19	/	/	/	6	/	/	/	/	/	/	/	-	/
Zusammen	6 673	114	1 320	1 740	996	561	350	259	307	225	195	218	154	234
Verheiratet zusammenlebend														
1	x	x	x	x	x	x	x	x	x	x	x	x	x	x
2	8 338	/	111	368	339	243	293	474	1 084	1 220	1 333	1 131	785	954
3	5 155	/	118	494	618	543	601	640	843	592	377	182	88	59
4	4 486	/	30	316	770	941	885	585	519	251	120	45	15	9
5 und mehr	1 658	/	7	73	223	351	358	245	224	107	45	15	5	/
Zusammen	19 637	8	267	1 251	1 951	2 078	2 136	1 944	2 670	2 170	1 874	1 372	891	1 026
Verheiratet getrenntlebend														
1	567	/	18	55	61	59	62	60	82	58	40	27	21	25
2	174	/	9	21	21	23	24	21	22	13	9	/	/	/
3	85	-	/	12	16	19	15	8	6	/	/	/	/	/
4	26	-	/	/	7	6	/	/	/	/	/	/	-	-
5 und mehr	10	-	-	/	/	/	/	/	/	/	/	-	/	/
Zusammen	862	/	29	92	105	110	108	93	112	76	51	33	24	29
Verwitwet														
1	4 734	-	/	/	/	6	14	34	117	212	416	703	878	2 348
2	669	-	/	/	6	11	19	34	72	89	107	96	80	152
3	183	-	/	/	/	12	20	19	30	26	24	18	13	15
4	54	-	-	/	/	5	7	6	9	8	6	/	/	/
5 und mehr	27	-	-	/	/	/	/	/	/	/	/	/	/	/
Zusammen	5 667	-	/	8	17	36	63	96	232	339	557	824	972	2 521
Geschieden														
1	1 684	-	8	56	103	138	174	209	286	208	154	129	96	122
2	704	/	8	46	77	100	121	109	117	59	28	19	9	9
3	334	-	/	27	60	73	71	45	33	14	/	/	/	/
4	101	-	/	9	24	24	19	12	8	/	/	/	/	/
5 und mehr	38	-	/	/	9	11	8	/	/	/	/	/	-	-
Zusammen	2 861	/	21	141	273	346	394	378	447	285	189	150	106	133
Insgesamt														
1	12 044	95	1 018	1 379	884	613	504	502	726	660	775	1 050	1 131	2 707
2	11 156	20	397	814	653	486	529	682	1 349	1 419	1 504	1 274	892	1 137
3	6 018	6	175	612	748	676	725	724	921	639	410	205	101	78
4	4 730	/	39	346	818	986	920	608	538	264	128	50	18	13
5 und mehr	1 752	/	8	82	239	369	373	253	233	113	49	18	7	7
Insgesamt	35 700	123	1 638	3 231	3 341	3 131	3 051	2 769	3 768	3 094	2 865	2 597	2 148	3 943

*) Ergebnis des Mikrozensus. - Bevölkerung in Privathaushalten.

2 Privathaushalte
2.2 Privathaushalte im Mai 1992 nach Haushaltsgröße, Altersgruppen und
Familienstand der Bezugsperson*)
2.2.2 Männlich
1 000

Haushalte mit ... Person(en)	Ins- gesamt	Davon im Alter von ... bis unter ... Jahren												
		unter 20	20 - 25	25 - 30	30 - 35	35 - 40	40 - 45	45 - 50	50 - 55	55 - 60	60 - 65	65 - 70	70 - 75	75 und mehr
Ledig														
1	2 686	42	498	741	462	271	163	129	153	93	55	33	17	29
2	719	5	147	233	119	61	40	29	35	22	12	8	/	6
3	141	/	27	42	27	15	11	7	5	/	/	/	/	/
4	38	/	/	10	9	7	/	/	/	/	/	/	/	/
5 und mehr	12	/	/	/	/	/	/	/	/	/	/	/	-	-
Zusammen	3 596	49	675	1 029	620	355	220	167	195	119	69	42	21	35
Verheiratet zusammenlebend														
1	x	x	x	x	x	x	x	x	x	x	x	x	x	x
2	8 028	/	96	331	315	226	271	448	1 036	1 185	1 304	1 102	770	942
3	4 947	/	105	457	584	516	573	617	824	580	372	178	84	58
4	4 333	/	27	294	732	904	860	571	509	249	118	45	15	9
5 und mehr	1 612	-	6	68	210	339	351	241	222	106	44	15	5	/
Zusammen	18 920	/	234	1 149	1 841	1 985	2 054	1 877	2 591	2 119	1 838	1 340	875	1 013
Verheiratet getrenntlebend														
1	370	/	8	34	44	44	47	41	57	39	25	12	9	11
2	71	-	/	/	7	8	10	9	11	8	6	/	/	/
3	21	-	/	/	/	/	5	/	/	/	/	/	/	/
4	7	-	/	/	/	/	/	/	/	/	/	/	-	-
5 und mehr	/	-	-	/	/	/	/	/	/	-	/	-	-	-
Zusammen	471	/	10	40	54	57	63	54	72	49	32	16	11	13
Verwitwet														
1	671	-	/	/	/	/	/	7	22	36	74	94	94	335
2	143	-	/	/	/	/	/	7	15	18	24	19	18	35
3	39	-	-	/	/	/	/	/	7	7	8	/	/	/
4	13	-	-	/	/	/	/	/	/	/	/	/	/	/
5 und mehr	8	-	-	-	/	/	/	/	/	/	/	/	/	/
Zusammen	874	-	/	/	/	7	14	20	46	64	109	118	115	375
Geschieden														
1	761	-	/	33	69	92	104	105	136	93	56	32	17	20
2	211	-	/	9	17	23	33	36	42	24	12	9	/	/
3	77	-	/	/	10	11	17	15	11	5	/	/	/	/
4	30	-	-	/	6	8	6	/	/	/	/	/	/	-
5 und mehr	11	-	-	/	/	/	/	/	/	/	/	/	-	-
Zusammen	1 090	-	6	48	103	137	162	161	193	123	70	41	21	25
Zusammen														
1	4 487	42	510	809	577	410	317	283	368	261	210	171	138	394
2	9 171	8	245	577	459	319	358	529	1 139	1 256	1 358	1 140	796	989
3	5 226	/	132	504	623	548	608	645	850	596	383	184	87	63
4	4 421	/	31	306	748	920	873	580	516	254	121	46	16	10
5 und mehr	1 645	/	7	71	216	345	356	243	225	108	46	16	6	6
Zusammen	24 951	54	925	2 268	2 622	2 542	2 513	2 280	3 097	2 473	2 118	1 557	1 042	1 461

*) Ergebnis des Mikrozensus. - Bevölkerung in Privathaushalten.

2 Privathaushalte
2.2 Privathaushalte im Mai 1992 nach Haushaltsgröße, Altersgruppen und Familienstand der Bezugsperson*)
2.2.3 Weiblich
1 000

Haushalte mit ... Person(en)	Insgesamt	Davon im Alter von ... bis unter ... Jahren												
		unter 20	20 - 25	25 - 30	30 - 35	35 - 40	40 - 45	45 - 50	50 - 55	55 - 60	60 - 65	65 - 70	70 - 75	75 und mehr
Ledig														
1	2 373	52	495	524	253	139	90	70	89	89	109	158	121	183
2	553	10	122	143	91	47	31	17	19	18	15	17	12	13
3	119	/	24	35	23	13	8	/	/	/	/	/	/	/
4	24	/	/	7	6	/	/	/	/	/	/	/	/	/
5 und mehr	7	/	/	/	/	/	/	/	/	-	-	/	-	/
Zusammen	3 077	65	645	710	375	205	131	92	112	107	126	176	134	198
Verheiratet zusammenlebend														
1	x	x	x	x	x	x	x	x	x	x	x	x	x	x
2	310	/	15	37	24	17	22	25	48	38	29	28	15	13
3	207	/	13	38	34	28	28	23	19	12	5	/	/	/
4	153	/	/	22	39	37	24	13	10	/	/	/	/	-
5 und mehr	46	/	/	5	13	11	7	/	/	/	/	/	/	-
Zusammen	717	/	33	102	110	93	82	66	79	51	38	32	16	13
Verheiratet getrenntlebend														
1	197	/	8	21	17	15	15	19	25	20	15	15	12	15
2	103	/	8	17	14	16	15	12	11	5	/	/	/	/
3	85	-	/	11	14	15	10	6	/	/	/	/	/	/
4	19	-	/	/	5	/	/	/	/	/	/	-	-	-
5 und mehr	8	-	-	/	/	/	/	/	/	/	/	-	-	/
Zusammen	391	/	19	52	51	52	45	39	41	27	19	17	13	16
Verwitwet														
1	4 064	-	/	/	/	/	11	27	95	178	343	610	782	2 013
2	528	-	/	/	/	10	15	27	57	71	83	77	63	117
3	144	-	/	/	/	10	17	16	24	19	16	14	11	12
4	41	-	-	/	/	/	6	/	7	6	/	/	/	/
5 und mehr	19	-	-	/	/	/	/	/	/	/	/	/	/	/
Zusammen	4 793	-	/	7	13	29	49	76	186	275	448	706	857	2 146
Geschieden														
1	924	-	/	23	35	46	71	104	150	115	98	97	79	102
2	493	/	7	37	60	78	88	73	78	38	18	11	6	/
3	257	-	/	22	50	62	54	30	21	8	/	/	/	/
4	71	-	/	7	18	16	13	8	/	/	/	/	/	/
5 und mehr	26	-	/	/	6	8	5	/	/	/	/	-	-	-
Zusammen	1 771	/	15	92	170	209	232	217	253	162	118	109	86	108
Zusammen														
1	7 557	53	509	570	307	203	187	219	359	400	565	879	993	2 313
2	1 985	12	152	236	194	167	171	154	210	164	148	134	87	148
3	792	/	43	107	125	128	117	79	72	43	27	20	14	15
4	309	/	9	40	70	67	47	28	22	10	7	/	/	/
5 und mehr	107	/	/	10	24	24	17	10	8	/	/	/	/	/
Zusammen	10 749	69	713	963	719	589	539	489	671	621	748	1 040	1 106	2 482

*) Ergebnis des Mikrozensus. - Bevölkerung in Privathaushalten.

2. Privathaushalte
2.3 Privathaushalte im Mai 1992 nach Altersgruppen und Staatsangehörigkeit
der Bezugsperson sowie nach Haushaltgröße*)

Alter der Bezugsperson von ... bis unter ... Jahren	Insgesamt	Einperson- haushalte	Mehrpersonenhaushalte					Haushaltsmitglieder	
			zusammen	davon mit ... Personen				Insgesamt	je Haushalt
				2	3	4	5 und mehr		
1 000									Anzahl
mit deutscher Bezugsperson									
Männer									
unter 25	839	487	352	221	105	21	/	1 352	1,61
25 - 45	8 968	1 895	7 073	1 580	2 086	2 589	818	26 003	2,90
45 - 65	9 292	997	8 295	4 126	2 337	1 333	499	24 255	2,61
65 und mehr	3 989	686	3 303	2 892	326	69	26	7 844	1,97
Zusammen ...	23 088	4 064	19 023	8 809	4 855	4 013	1 347	59 453	2,58
Frauen									
unter 25	726	525	201	151	41	8	/	988	1,36
25 - 45	2 643	1 193	1 450	726	448	210	66	5 183	1,96
45 - 65	2 434	1 492	941	648	210	62	21	3 779	1,55
65 und mehr	4 580	4 142	439	376	49	9	5	5 104	1,11
Zusammen ...	10 383	7 352	3 031	1 901	746	290	94	15 054	1,46
Zusammen									
unter 25	1 564	1 012	553	372	146	29	6	2 340	1,50
25 - 45	11 612	3 088	8 524	2 306	2 534	2 800	884	31 185	2,69
45 - 65	11 725	2 489	9 236	4 775	2 546	1 396	520	28 035	2,39
65 und mehr	8 589	4 827	3 742	3 257	375	78	31	12 948	1,51
Zusammen ...	33 471	11 416	22 055	10 710	5 601	4 303	1 441	74 508	2,23
mit ausländischer Bezugsperson									
Männer									
unter 25	140	64	76	33	30	11	/	276	1,97
25 - 45	976	218	758	133	187	258	171	3 047	3,12
45 - 65	675	124	551	154	136	137	123	2 100	3,11
65 und mehr	71	17	55	43	8	/	/	143	2,01
Zusammen ...	1 883	423	1 440	362	371	408	298	5 566	2,99
Frauen									
unter 25	57	37	19	12	5	/	/	86	1,52
25 - 45	166	74	92	42	29	13	8	344	2,07
45 - 65	96	51	46	26	11	/	/	176	1,83
65 und mehr	47	43	/	/	/	-	-	53	1,11
Zusammen ...	366	205	181	84	46	19	13	658	1,80
Zusammen									
unter 25	197	102	95	46	35	12	/	362	1,84
25 - 45	1 143	292	850	176	226	271	179	3 391	2,97
45 - 65	771	175	597	180	147	142	128	2 276	2,95
65 und mehr	119	80	59	46	9	/	/	195	1,65
Zusammen ...	2 229	628	1 601	446	417	427	311	6 225	2,79
Insgesamt									
Männer									
unter 25	979	551	428	253	136	32	7	1 628	1,66
25 - 45	9 945	2 113	7 832	1 713	2 283	2 847	888	29 050	2,92
45 - 65	9 967	1 121	8 846	4 281	2 473	1 471	622	26 355	2,64
65 und mehr	4 060	702	3 358	2 924	335	72	27	7 887	1,97
Zusammen ...	24 951	4 487	20 464	9 171	5 226	4 421	1 645	65 020	2,61
Frauen									
unter 25	782	562	221	164	46	9	/	1 074	1,37
25 - 45	2 810	1 267	1 542	768	477	223	75	5 527	1,97
45 - 65	2 529	1 543	986	674	220	67	25	3 955	1,56
65 und mehr	4 628	4 185	443	379	49	9	5	5 157	1,11
Zusammen ...	10 749	7 557	3 193	1 985	792	309	107	15 712	1,46
Insgesamt									
unter 25	1 761	1 113	648	417	181	41	9	2 702	1,53
25 - 45	12 754	3 380	9 374	2 481	2 760	3 070	1 063	34 577	2,71
45 - 65	12 497	2 664	9 833	4 955	2 693	1 537	648	30 310	2,43
65 und mehr	8 688	4 887	3 801	3 304	384	81	32	13 144	1,51
Insgesamt	35 700	12 044	23 656	11 156	6 018	4 730	1 752	80 732	2,26

*) Ergebnis des Mikrozensus. - Bevölkerung in Privathaushalten.

2 Privathaushalte
2.4 Privathaushalte nach Zahl der Personen, Ländern und Gemeindegrößenklassen

Jahr ¹⁾ Land Gemeinden mit ... bis unter ... Einwohnern	Insgesamt	Ein- personen- haushalte	Mehrpersonenhaushalte mit ... Personen					Haus- halts- mit- glieder	Personen je Haushalt
			zu- sammen	2	3	4	5 und mehr		
1 000									
Anzahl									
Früheres Bundesgebiet									
13.9.1950	16 650	3 229	13 421	4 209	3 833	2 692	2 687	49 850	2,99
6. 6.1961	19 460	4 010	15 450	5 156	4 389	3 118	2 787	56 012	2,88
27.5.1970	21 991	5 527	16 464	5 959	4 314	3 351	2 839	60 176	2,74
März 1987	27 006	9 354	17 652	8 012	4 612	3 466	1 562	61 544	2,28
Mai 1992	29 043	10 171	18 872	8 995	4 715	3 664	1 498	65 027	2,24
Deutschland									
Mai 1992 nach Ländern									
Baden - Württemberg	4 480	1 619	2 860	1 276	719	611	254	10 126	2,26
Bayern	5 069	1 704	3 365	1 505	843	700	316	11 751	2,32
Berlin	1 790	820	971	531	231	159	50	3 479	1,94
Berlin - West	1 171	583	588	340	129	85	35	2 181	1,86
Berlin - Ost	619	237	382	192	102	74	14	1 298	2,10
Brandenburg	1 037	279	758	323	205	185	45	2 517	2,43
Bremen	343	142	201	114	48	29	13	690	2,01
Hamburg	877	394	484	283	109	68	24	1 685	1,92
Hessen	2 601	882	1 718	814	434	341	130	5 877	2,26
Mecklenburg - Vorpommern	737	177	560	216	153	148	43	1 886	2,56
Niedersachsen	3 289	1 089	2 200	1 044	544	428	184	7 519	2,29
Nordrhein - Westfalen	7 855	2 664	5 191	2 555	1 290	962	384	17 559	2,24
Rheinland - Pfalz	1 658	509	1 149	517	313	230	88	3 879	2,34
Saarland	496	181	314	146	92	60	17	1 079	2,18
Sachsen	2 035	600	1 435	695	381	292	67	4 653	2,29
Sachsen - Anhalt	1 180	313	867	393	246	186	43	2 804	2,38
Schleswig - Holstein	1 206	404	802	403	196	150	53	2 683	2,22
Thüringen	1 049	268	782	343	217	180	42	2 548	2,43
Deutschland	35 700	12 044	23 656	11 156	6 018	4 730	1 752	80 732	2,26
Nachrichtlich:									
Neue Länder u. Berlin - Ost	6 657	1 873	4 784	2 161	1 303	1 066	254	15 706	2,36
Mai 1992 nach Gemeindegrößenklassen									
unter 5 000	5 738	1 373	4 364	1 755	1 118	1 058	433	14 801	2,58
5 000 - 20 000	7 935	2 230	5 706	2 468	1 481	1 260	497	19 319	2,43
20 000 - 50 000	5 940	1 845	4 095	1 900	1 081	829	285	13 719	2,31
50 000 - 100 000	3 138	1 117	2 021	988	526	380	127	6 868	2,19
100 000 - 500 000	6 483	2 581	3 901	2 042	979	660	220	13 430	2,07
500 000 und mehr	6 467	2 897	3 569	2 004	833	542	191	12 598	1,95

¹⁾ 1950, 1961 und 1970 Ergebnis der Volkszählung; 1987 und 1992 Ergebnis des Mikrozensus. -
1950 Wohnbevölkerung, 1961 wohnberechtigte Bevölkerung, ab 1970 Bevölkerung in Privathaushalten.

2.5 Privathaushalte im Mai 1992 nach Altersgruppen und Familienstand der Bezugsperson *)
1 000

Alter der Bezugsperson von ... bis unter ... Jahren	Insgesamt	Davon					Ein- personen- haus- halte	Davon			
		ledig	verheiratet zusammen- lebend	getrennt- lebend	ver- witwet	ge- schie- den		ledig	verheiratet getrennt- lebend	ver- witwet	ge- schie- den
mit männlicher Bezugsperson											
unter 25	979	725	238	10	/	6	551	539	8	/	/
25 - 45	9 945	2 224	7 029	215	26	450	2 113	1 637	169	9	298
45 - 65	9 967	550	8 425	206	239	547	1 121	431	161	139	390
65 und mehr	4 060	97	3 228	40	608	87	702	79	32	522	69
Zusammen	24 951	3 596	18 920	471	874	1 090	4 487	2 686	370	671	761
mit weiblicher Bezugsperson											
unter 25	782	710	36	20	/	15	562	548	9	/	/
25 - 45	2 810	1 422	387	199	98	703	1 267	1 007	68	18	174
45 - 65	2 529	437	232	126	984	750	1 543	357	78	640	467
65 und mehr	4 628	509	62	46	3 709	303	4 185	461	41	3 404	278
Zusammen	10 749	3 077	717	391	4 793	1 771	7 557	2 373	197	4 064	924
Insgesamt											
unter 25	1 761	1 435	274	30	/	21	1 113	1 087	17	/	8
25 - 45	12 754	3 646	7 416	414	125	1 153	3 380	2 644	237	27	472
45 - 65	12 497	987	8 657	332	1 223	1 298	2 664	788	239	779	857
65 und mehr	8 688	606	3 290	86	4 317	389	4 887	540	74	3 927	347
Insgesamt	35 700	6 673	19 637	862	5 667	2 861	12 044	5 059	567	4 734	1 684

*) Ergebnis des Mikrozensus. - Bevölkerung in Privathaushalten.

2 Privathaushalte
2.6 Privathaushalte und Haushaltsmitglieder im Mai 1992 nach Ländern und Haushaltsgröße,
jeweils insgesamt und mit ausländischer Bezugsperson*)

Land ----- Bezugsperson ----- Haushaltsmitglied	Privathaushalte bzw. Haushaltsmitglieder								Privathaushalte bzw. Haushaltsmitglieder mit ausl. Bezugsperson							
	insgesamt	Einpersonenhaushalte	Mehrpersonenhaushalte					Personen je Haushalt	zusammen	Einpersonenhaushalte	Mehrpersonenhaushalte					Personen je Haushalt
			zusammen	davon mit ... Personen							zusammen	davon mit ... Personen				
				2	3	4	5 und mehr					2	3	4	5 und mehr	
1000								1000								Anzahl
Privathaushalte																
Baden - Württemberg	4 480	1 619	2 860	1 276	719	611	254	2,26	444	124	319	86	83	92	58	2,78
Bayern	5 069	1 704	3 365	1 506	843	700	316	2,32	377	126	251	75	71	64	42	2,58
Berlin	1 790	820	971	631	231	159	50	1,94	121	39	82	21	21	24	16	2,76
Berlin - West	1 171	583	588	340	129	85	35	1,86	107	31	76	19	18	22	16	2,86
Berlin - Ost	619	237	382	192	102	74	14	2,10	14	7	7	/	/	/	/	2,00
Brandenburg	1 037	279	758	323	205	185	45	2,43	/	/	/	/	/	/	/	3,04
Bremen	343	142	201	114	46	29	13	2,01	28	9	19	6	/	/	/	2,74
Hamburg	877	394	484	283	109	68	24	1,92	79	23	56	18	17	12	9	2,64
Hessen	2 601	882	1 718	814	434	341	130	2,26	232	53	179	48	49	47	34	2,93
Mecklenburg - Vorpommern ..	737	177	560	216	153	148	43	2,56	/	/	/	/	/	/	-	2,22
Niedersachsen	3 289	1 089	2 200	1 044	544	428	184	2,29	135	39	96	25	25	24	22	2,87
Nordrhein - Westfalen	7 855	2 664	5 191	2 555	1 290	982	384	2,24	608	153	455	124	106	124	101	2,94
Rheinland - Pfalz	1 658	509	1 149	517	313	230	88	2,34	97	28	69	19	20	18	12	2,74
Saarland	496	181	314	146	92	60	17	2,18	29	13	16	/	/	/	/	2,31
Sachsen	2 035	600	1 435	695	381	292	67	2,29	21	6	15	6	/	/	/	2,49
Sachsen - Anhalt	1 180	313	867	393	246	186	43	2,38	10	/	7	/	/	/	/	2,18
Schleswig - Holstein	1 208	404	802	403	196	150	53	2,22	35	9	26	7	8	6	6	2,91
Thüringen	1 049	288	762	343	217	180	42	2,43	/	/	/	/	/	/	/	2,83
Deutschland	35 700	12 044	23 656	11 156	6 018	4 730	1 752	2,26	2 229	628	1 601	446	417	427	311	2,79
davon Bezugsperson:																
Männer	24 951	4 487	20 464	9 171	5 226	4 421	1 645	2,61	1 863	423	1 440	362	371	408	298	2,99
Frauen	10 749	7 557	3 193	1 985	792	309	107	1,46	366	205	161	84	46	19	13	1,80
Früheres Bundesgebiet	29 043	10 171	18 872	8 995	4 715	3 664	1 498	2,24	2 171	609	1 563	431	407	417	308	2,80
Neue Länder und Berlin - Ost	6 657	1 873	4 784	2 161	1 303	1 066	254	2,36	58	20	38	15	10	10	/	2,36
Haushaltsmitglieder																
Baden - Württemberg	10 126	1 619	8 506	2 551	2 158	2 444	1 353	2,26	1 235	124	1 111	173	248	370	321	2,78
Bayern	11 750	1 704	10 046	3 010	2 530	2 800	1 707	2,32	972	126	846	149	212	255	230	2,58
Berlin	3 479	820	2 660	1 062	693	635	269	1,94	334	39	295	42	64	96	94	2,76
Berlin - West	2 182	583	1 599	679	387	339	194	1,86	306	31	275	38	57	88	92	2,86
Berlin - Ost	1 298	237	1 061	383	306	296	75	2,10	28	7	21	/	7	8	/	2,00
Brandenburg	2 517	279	2 238	647	614	741	236	2,43	14	/	14	/	/	6	/	3,04
Bremen	690	142	548	227	137	115	68	2,01	76	9	67	11	15	15	27	2,74
Hamburg	1 885	394	1 291	566	328	271	127	1,92	210	23	186	35	52	49	50	2,64
Hessen	5 877	882	4 994	1 628	1 301	1 364	702	2,26	680	53	627	97	147	189	194	2,93
Mecklenburg - Vorpommern ..	1 886	177	1 709	432	460	593	225	2,56	10	/	8	/	/	/	-	2,22
Niedersachsen	7 519	1 089	6 430	2 088	1 631	1 712	998	2,29	386	39	347	50	75	94	127	2,87
Nordrhein - Westfalen	17 559	2 664	14 895	5 109	3 870	3 849	2 068	2,24	1 786	153	1 633	248	318	496	571	2,94
Rheinland - Pfalz	3 879	509	3 370	1 035	940	922	473	2,34	267	28	238	38	60	71	69	2,74
Saarland	1 079	181	898	291	275	241	90	2,18	68	13	55	10	13	19	13	2,31
Sachsen	4 653	600	4 053	1 390	1 142	1 167	355	2,29	51	6	45	12	12	15	7	2,49
Sachsen - Anhalt	2 804	313	2 491	785	737	744	225	2,38	22	/	19	7	/	/	/	2,18
Schleswig - Holstein	2 683	404	2 279	805	589	601	284	2,22	103	9	94	14	24	23	34	2,91
Thüringen	2 548	288	2 261	685	651	721	224	2,43	12	/	11	/	/	/	/	2,83
Deutschland	80 732	12 044	68 688	22 312	18 054	18 919	9 403	2,26	6 225	628	5 596	892	1 251	1 709	1 745	2,79
davon Haushaltsmitglieder:																
in Haushalten mit männlicher Bezugsperson	65 020	4 487	60 533	18 342	15 678	17 684	8 829	2,61	5 566	423	5 143	725	1 114	1 633	1 672	2,99
in Haushalten mit weiblicher Bezugsperson	15 712	7 557	8 156	3 970	2 376	1 235	575	1,46	658	205	453	167	137	76	73	1,80
Früheres Bundesgebiet	65 027	10 171	54 856	17 990	14 146	14 657	8 063	2,24	6 088	609	5 480	863	1 220	1 669	1 728	2,80
Neue Länder und Berlin - Ost	15 706	1 873	13 833	4 322	3 908	4 262	1 341	2,36	137	20	117	30	31	40	17	2,36

*) Ergebnis des Mikrozensus. - Bevölkerung in Privathaushalten.

2. Privathaushalte
2.7 Privathaushalte im Mai 1992 nach Ländern und Familienstand der Bezugsperson*)
 1 000

Land	Insgesamt	Verheiratet zusammen- lebend	Alleinstehend				
			zusammen	ledig	verheiratet getrennt- lebend	verwitwet	geschieden
Männer							
Baden - Württemberg	3 205	2 400	804	505	78	104	118
Bayern	3 624	2 750	875	541	81	115	138
Berlin	1 062	628	434	275	33	34	93
Berlin - West	678	390	298	194	27	22	54
Berlin - Ost	384	248	136	81	6	11	39
Brandenburg	730	583	146	72	5	27	42
Bremen	218	147	72	44	7	8	12
Hamburg	528	330	198	127	16	17	38
Hessen	1 839	1 362	476	290	40	69	78
Mecklenburg - Vorpommern	508	420	88	43	/	18	24
Niedersachsen	2 346	1 784	561	347	35	83	96
Nordrhein - Westfalen	5 520	4 236	1 284	761	113	196	214
Rheinland - Pfalz	1 221	956	265	145	23	46	51
Saarland	348	264	85	53	/	12	15
Sachsen	1 400	1 141	259	133	7	57	62
Sachsen - Anhalt	829	686	143	68	7	31	38
Schleswig - Holstein	834	616	218	136	17	29	37
Thüringen	740	618	122	56	/	29	33
Deutschland	24 951	18 920	6 031	3 596	471	874	1 090
davon:							
Früheres Bundesgebiet	20 361	15 225	5 136	3 143	440	701	852
Neue Länder und Berlin - Ost	4 590	3 695	895	453	31	173	238
Frauen							
Baden - Württemberg	1 275	31	1 244	440	53	574	178
Bayern	1 444	65	1 378	473	56	635	215
Berlin	728	87	641	233	29	225	155
Berlin - West	493	52	441	163	23	164	91
Berlin - Ost	235	36	200	70	6	60	64
Brandenburg	308	33	274	61	6	136	72
Bremen	124	8	117	38	7	50	22
Hamburg	350	32	318	120	14	122	62
Hessen	762	54	708	226	35	330	117
Mecklenburg - Vorpommern	229	35	194	46	/	94	51
Niedersachsen	944	52	892	268	35	455	134
Nordrhein - Westfalen	2 335	145	2 190	656	100	1 093	341
Rheinland - Pfalz	437	12	426	118	19	225	64
Saarland	147	/	144	36	/	83	21
Sachsen	635	50	586	138	8	300	139
Sachsen - Anhalt	351	38	313	70	/	163	75
Schleswig - Holstein	372	42	330	93	14	169	54
Thüringen	309	31	278	61	/	142	71
Deutschland	10 749	717	10 032	3 077	391	4 793	1 771
davon:							
Früheres Bundesgebiet	8 682	495	8 187	2 631	360	3 898	1 299
Neue Länder und Berlin - Ost	2 067	222	1 845	446	31	896	472
Insgesamt							
Baden - Württemberg	4 480	2 431	2 049	944	130	677	297
Bayern	5 069	2 815	2 254	1 014	137	750	353
Berlin	1 790	715	1 075	508	61	258	247
Berlin - West	1 171	432	739	358	50	186	145
Berlin - Ost	619	283	336	150	11	72	103
Brandenburg	1 037	617	421	133	11	162	114
Bremen	343	154	188	82	14	58	34
Hamburg	877	362	515	247	29	139	100
Hessen	2 601	1 417	1 184	516	75	398	195
Mecklenburg - Vorpommern	737	455	282	89	5	112	78
Niedersachsen	3 289	1 836	1 453	615	71	538	230
Nordrhein - Westfalen	7 855	4 381	3 474	1 417	213	1 288	556
Rheinland - Pfalz	1 658	968	691	263	42	271	115
Saarland	496	267	229	89	9	94	36
Sachsen	2 035	1 190	845	271	16	357	201
Sachsen - Anhalt	1 180	724	456	138	11	195	112
Schleswig - Holstein	1 206	657	548	230	30	198	91
Thüringen	1 049	649	401	118	8	170	105
Deutschland	35 700	19 637	16 063	6 673	862	5 667	2 861
davon:							
Früheres Bundesgebiet	29 043	15 720	13 323	5 774	800	4 599	2 151
Neue Länder und Berlin - Ost	6 657	3 917	2 740	899	63	1 068	710

*) Ergebnis des Mikrozensus. - Bevölkerung in Privathaushalten.

2 Privathaushalte

2.8 Privathaushalte im MAI 1992 nach Zahl der ledigen Kinder, Haushaltsgröße, Ländern und Regierungsbezirken *)

HAUSHALTE KINDER	INSGESAMT	EINER- SONEN- HAUSHALTE	MEHRPERSONENHAUSHALTE MIT ... PERSONEN					DURCH- SCHNITT- LICHE HAUSHALTS- GRÖSSE	
			ZUSAMMEN	2	3	4	5 UND MEHR		Anzahl
							HAUSHALTE	PERSONEN	
1 000									
08 BADEN WUERTTEMBERG									
HAUSHALTE ZUSAMMEN	4 480	1 619	2 860	1 276	719	611	254	1 353	2,26
HAUSHALTE OHNE KINDER	2 760	1 619	1 141	1 115	24	/	/	/	1,42
HAUSHALTE MIT KINDERN	1 720	-	1 720	161	696	609	254	1 352	3,60
MIT 1 KIND	820	-	820	161	640	16	/	16	2,83
2 KINDERN	654	-	654	-	56	582	16	82	3,94
3 KINDERN	190	-	190	-	-	11	179	901	4,97
4 UND MEHR KINDERN	56	-	56	-	-	-	56	355	6,31
KINDER ZUSAMMEN	2 940	-	2 940	161	752	1 212	815	X	X
DURCHSCHNITTLICHE ZAHL DER KINDER JE HAUSHALT MIT KINDERN	1,71	X	1,71	1,00	1,08	1,99	3,21	X	X
081 REG.-BEZ. STUTTGART									
HAUSHALTE ZUSAMMEN	1 659	579	1 080	470	279	237	94	497	2,29
HAUSHALTE OHNE KINDER	1 003	579	424	415	8	/	-	-	1,43
HAUSHALTE MIT KINDERN	656	-	656	55	271	236	94	497	3,60
MIT 1 KIND	312	-	312	55	249	6	/	7	2,85
2 KINDERN	255	-	255	-	21	227	6	33	3,95
3 KINDERN	72	-	72	-	-	/	68	343	4,99
4 UND MEHR KINDERN	18	-	18	-	-	-	18	114	6,27
KINDER ZUSAMMEN	1 114	-	1 114	55	292	470	296	X	X
DURCHSCHNITTLICHE ZAHL DER KINDER JE HAUSHALT MIT KINDERN	1,70	X	1,70	1,00	1,08	1,99	3,15	X	X
082 REG.-BEZ. KARLSRUHE									
HAUSHALTE ZUSAMMEN	1 203	456	747	355	190	149	53	279	2,17
HAUSHALTE OHNE KINDER	774	456	318	311	6	/	/	/	1,42
HAUSHALTE MIT KINDERN	429	-	429	45	183	149	52	278	3,52
MIT 1 KIND	219	-	219	45	169	/	/	/	2,82
2 KINDERN	159	-	159	-	14	141	/	18	3,93
3 KINDERN	39	-	39	-	-	/	36	184	4,96
4 UND MEHR KINDERN	12	-	12	-	-	-	12	73	6,25
KINDER ZUSAMMEN	705	-	705	45	198	296	167	X	X
DURCHSCHNITTLICHE ZAHL DER KINDER JE HAUSHALT MIT KINDERN	1,64	X	1,64	1,00	1,08	1,99	3,18	X	X
083 REG.-BEZ. FREIBURG									
HAUSHALTE ZUSAMMEN	913	343	569	257	141	121	51	272	2,23
HAUSHALTE OHNE KINDER	569	343	226	221	/	/	-	-	1,41
HAUSHALTE MIT KINDERN	343	-	343	36	136	121	51	272	3,60
MIT 1 KIND	166	-	166	36	125	/	/	/	2,81
2 KINDERN	128	-	128	-	10	115	/	14	3,94
3 KINDERN	37	-	37	-	-	/	35	174	4,95
4 UND MEHR KINDERN	13	-	13	-	-	-	13	82	6,42
KINDER ZUSAMMEN	589	-	589	36	146	240	167	X	X
DURCHSCHNITTLICHE ZAHL DER KINDER JE HAUSHALT MIT KINDERN	1,72	X	1,72	1,00	1,08	1,99	3,29	X	X
084 REG.-BEZ. TUEBINGEN									
HAUSHALTE ZUSAMMEN	705	241	464	193	110	103	57	305	2,38
HAUSHALTE OHNE KINDER	414	241	173	168	/	/	-	-	1,43
HAUSHALTE MIT KINDERN	291	-	291	25	106	103	57	305	3,73
MIT 1 KIND	124	-	124	25	96	/	/	/	2,82
2 KINDERN	112	-	112	-	10	99	/	17	3,94
3 KINDERN	41	-	41	-	-	/	40	200	4,99
4 UND MEHR KINDERN	14	-	14	-	-	-	14	86	6,30
KINDER ZUSAMMEN	532	-	532	25	116	206	185	X	X
DURCHSCHNITTLICHE ZAHL DER KINDER JE HAUSHALT MIT KINDERN	1,83	X	1,83	1,00	1,09	1,99	3,25	X	X
09 BAYERN									
HAUSHALTE ZUSAMMEN	5 069	1 704	3 364	1 505	843	700	316	1 706	2,32
HAUSHALTE OHNE KINDER	3 064	1 704	1 360	1 311	42	6	/	/	1,46
HAUSHALTE MIT KINDERN	2 005	-	2 005	194	801	694	316	1 703	3,63
MIT 1 KIND	983	-	983	194	745	35	9	46	2,86
2 KINDERN	746	-	746	-	57	646	43	225	3,99
3 KINDERN	214	-	214	-	-	12	202	1 028	5,04
4 UND MEHR KINDERN	62	-	62	-	-	-	62	403	6,53
KINDER ZUSAMMEN	3 386	-	3 386	194	858	1 364	969	X	X
DURCHSCHNITTLICHE ZAHL DER KINDER JE HAUSHALT MIT KINDERN	1,69	X	1,69	1,00	1,07	1,97	3,07	X	X

*) ERGEBNIS DES MIKROZENSUS.- BEVOELKERUNG IN PRIVATHAUSHALTEN.

2 Privathaushalte

2.8 Privathaushalte im MAI 1992 nach Zahl der ledigen Kinder, Haushaltsgröße, Ländern und Regierungsbezirken *)

HAUSHALTE KINDER	INSGESAMT	EINPER- SONEN- HAUSHALTE	MEHRPERSONENHAUSHALTE MIT ... PERSONEN						DURCH- SCHNITT- LICHE HAUSHALTS- GRÖSSE	Anzahl
			ZUSAMMEN	2	3	4	5 UND MEHR			
							HAUSHALTE	PERSONEN		
1 000										
091 REG.-BEZ. OBERBAYERN										
HAUSHALTE ZUSAMMEN	1 815	705	1 110	530	276	216	89	477	2,17	
HAUSHALTE OHNE KINDER	1 178	705	473	458	14	/	/	/	1,42	
HAUSHALTE MIT KINDERN	637	-	637	73	262	214	88	474	3,55	
MIT 1 KIND	328	-	328	73	241	11	/	17	2,83	
2 KINDERN	231	-	231	-	21	200	10	52	3,96	
3 KINDERN	62	-	62	-	-	/	59	299	5,04	
4 UND MEHR KINDERN	16	-	16	-	-	-	16	106	6,54	
KINDER ZUSAMMEN	1 046	-	1 046	73	282	422	269	X	X	
DURCHSCHNITTliche ZAHL DER KINDER JE HAUSHALT MIT KINDERN	1,64	X	1,64	1,00	1,08	1,97	3,05	X	X	
092 REG.-BEZ. NIEDERBAYERN										
HAUSHALTE ZUSAMMEN	426	108	317	122	85	71	39	213	2,60	
HAUSHALTE OHNE KINDER	219	108	110	105	/	/	-	-	1,53	
HAUSHALTE MIT KINDERN	207	-	207	17	80	71	39	213	3,73	
MIT 1 KIND	96	-	96	17	73	/	/	6	2,91	
2 KINDERN	79	-	79	-	7	65	8	42	4,04	
3 KINDERN	24	-	24	-	-	/	22	116	5,09	
4 UND MEHR KINDERN	7	-	7	-	-	-	7	49	6,60	
KINDER ZUSAMMEN	358	-	358	17	87	138	117	X	X	
DURCHSCHNITTliche ZAHL DER KINDER JE HAUSHALT MIT KINDERN	1,73	X	1,73	1,00	1,09	1,95	2,98	X	X	
093 REG.-BEZ. OBERPFALZ										
HAUSHALTE ZUSAMMEN	425	132	292	120	73	68	31	168	2,43	
HAUSHALTE OHNE KINDER	241	132	109	105	/	/	-	-	1,47	
HAUSHALTE MIT KINDERN	184	-	184	16	70	67	31	168	3,69	
MIT 1 KIND	86	-	86	16	66	/	/	/	2,88	
2 KINDERN	71	-	71	-	/	62	/	23	4,02	
3 KINDERN	20	-	20	-	-	/	19	96	5,01	
4 UND MEHR KINDERN	7	-	7	-	-	-	7	44	6,71	
KINDER ZUSAMMEN	318	-	318	16	75	131	96	X	X	
DURCHSCHNITTliche ZAHL DER KINDER JE HAUSHALT MIT KINDERN	1,73	X	1,73	1,00	1,06	1,96	3,12	X	X	
094 REG.-BEZ. OBERFRANKEN										
HAUSHALTE ZUSAMMEN	464	142	322	143	86	62	31	164	2,37	
HAUSHALTE OHNE KINDER	271	142	129	123	/	/	/	/	1,50	
HAUSHALTE MIT KINDERN	193	-	193	19	81	62	30	163	3,59	
MIT 1 KIND	100	-	100	19	76	/	/	/	2,87	
2 KINDERN	68	-	68	-	5	56	6	32	4,03	
3 KINDERN	20	-	20	-	-	/	19	98	5,09	
4 UND MEHR KINDERN	/	-	/	-	-	-	/	28	6,52	
KINDER ZUSAMMEN	315	-	315	19	86	121	89	X	X	
DURCHSCHNITTliche ZAHL DER KINDER JE HAUSHALT MIT KINDERN	1,63	X	1,63	1,00	1,06	1,95	2,92	X	X	
095 REG.-BEZ. MITTELFRANKEN										
HAUSHALTE ZUSAMMEN	725	251	474	227	116	96	36	195	2,25	
HAUSHALTE OHNE KINDER	460	251	209	202	5	/	-	-	1,47	
HAUSHALTE MIT KINDERN	266	-	266	25	110	95	36	195	3,59	
MIT 1 KIND	135	-	135	25	104	5	/	/	2,87	
2 KINDERN	99	-	99	-	6	88	5	27	4,01	
3 KINDERN	24	-	24	-	-	/	22	114	5,07	
4 UND MEHR KINDERN	8	-	8	-	-	-	8	49	6,52	
KINDER ZUSAMMEN	437	-	437	25	116	185	111	X	X	
DURCHSCHNITTliche ZAHL DER KINDER JE HAUSHALT MIT KINDERN	1,65	X	1,65	1,00	1,05	1,96	3,08	X	X	
096 REG.-BEZ. UNTERFRANKEN										
HAUSHALTE ZUSAMMEN	526	155	371	157	93	85	36	192	2,43	
HAUSHALTE OHNE KINDER	297	155	142	137	/	/	-	-	1,50	
HAUSHALTE MIT KINDERN	230	-	230	20	88	85	36	192	3,64	
MIT 1 KIND	107	-	107	20	83	/	/	/	2,86	
2 KINDERN	90	-	90	-	5	80	/	22	3,99	
3 KINDERN	27	-	27	-	-	/	25	127	5,00	
4 UND MEHR KINDERN	6	-	6	-	-	-	6	39	6,21	
KINDER ZUSAMMEN	393	-	393	20	93	168	111	X	X	
DURCHSCHNITTliche ZAHL DER KINDER JE HAUSHALT MIT KINDERN	1,71	X	1,71	1,00	1,06	1,98	3,05	X	X	

*) ERGEBNIS DES MIKROZENSUS.- BEVOELKERUNG IN PRIVATHAUSHALTEN.

2 Privathaushalte

2.8 Privathaushalte im MAI 1992 nach Zahl der ledigen Kinder, Haushaltsgröße,
Ländern und Regierungsbezirken *)

HAUSHALTE KINDER	INSGESAMT	EINER- SONEN- HAUSHALTE	MEHRPERSONENHAUSHALTE MIT ... PERSONEN						DURCH- SCHNITT- LICHE HAUSHALTS- GRÖSSE
			ZUSAMMEN	2	3	4	5 UND MEHR		
							HAUSHALTE	PERSONEN	
1 000								Anzahl	
097 REG.-BEZ. SCHWABEN									
HAUSHALTE ZUSAMMEN	688	210	478	206	115	101	55	298	2,43
HAUSHALTE OHNE KINDER	398	210	188	182	6	/	-	-	1,49
HAUSHALTE MIT KINDERN	290	-	290	25	110	101	55	298	3,72
MIT 1 KIND	130	-	130	25	101	/	/	5	2,85
2 KINDERN	109	-	109	-	9	95	/	26	3,98
3 KINDERN	37	-	37	-	-	/	35	179	5,00
4 UND MEHR KINDERN	13	-	13	-	-	-	13	88	6,52
KINDER ZUSAMMEN	520	-	520	25	118	200	177	X	X
DURCHSCHNITTLICHE ZAHL DER KINDER JE HAUSHALT MIT KINDERN	1,79	X	1,79	1,00	1,08	1,99	3,23	X	X
11 BERLIN									
HAUSHALTE ZUSAMMEN	1 790	820	970	531	231	159	50	269	1,94
HAUSHALTE OHNE KINDER	1 270	820	450	442	6	/	-	-	1,36
HAUSHALTE MIT KINDERN	520	-	520	89	225	157	50	269	3,36
MIT 1 KIND	296	-	296	89	202	/	/	7	2,72
2 KINDERN	175	-	175	-	23	148	/	20	3,90
3 KINDERN	36	-	36	-	-	/	31	158	4,91
4 UND MEHR KINDERN	13	-	13	-	-	-	13	83	6,46
KINDER ZUSAMMEN	812	-	812	89	248	315	160	X	X
DURCHSCHNITTLICHE ZAHL DER KINDER JE HAUSHALT MIT KINDERN	1,56	X	1,56	1,00	1,10	2,01	3,23	X	X
12 BRANDENBURG									
HAUSHALTE ZUSAMMEN	1 037	279	758	323	205	185	45	236	2,43
HAUSHALTE OHNE KINDER	567	279	288	279	8	/	-	-	1,52
HAUSHALTE MIT KINDERN	470	-	470	44	196	185	45	236	3,52
MIT 1 KIND	229	-	229	44	176	8	/	/	2,84
2 KINDERN	198	-	198	-	20	174	5	26	3,93
3 KINDERN	33	-	33	-	-	/	30	152	4,93
4 UND MEHR KINDERN	9	-	9	-	-	-	9	57	6,17
KINDER ZUSAMMEN	766	-	766	44	216	365	141	X	X
DURCHSCHNITTLICHE ZAHL DER KINDER JE HAUSHALT MIT KINDERN	1,63	X	1,63	1,00	1,10	1,97	3,15	X	X
04 BREMEN									
HAUSHALTE ZUSAMMEN	343	142	201	114	46	29	13	68	2,01
HAUSHALTE OHNE KINDER	242	142	101	99	/	-	/	/	1,42
HAUSHALTE MIT KINDERN	100	-	100	15	44	29	13	68	3,44
MIT 1 KIND	55	-	55	15	40	/	/	/	2,74
2 KINDERN	32	-	32	-	/	27	/	/	3,88
3 KINDERN	10	-	10	-	-	/	9	43	4,90
4 UND MEHR KINDERN	/	-	/	-	-	-	/	20	6,42
KINDER ZUSAMMEN	164	-	164	15	49	58	42	X	X
DURCHSCHNITTLICHE ZAHL DER KINDER JE HAUSHALT MIT KINDERN	1,63	X	1,63	1,00	1,10	2,03	3,32	X	X
02 HAMBURG									
HAUSHALTE ZUSAMMEN	877	394	484	283	109	68	24	127	1,92
HAUSHALTE OHNE KINDER	644	394	250	245	/	/	-	-	1,40
HAUSHALTE MIT KINDERN	233	-	233	38	105	67	24	127	3,97
MIT 1 KIND	134	-	134	38	93	/	/	/	2,75
2 KINDERN	77	-	77	-	12	63	/	8	3,87
3 KINDERN	17	-	17	-	-	/	16	79	4,93
4 UND MEHR KINDERN	6	-	6	-	-	-	6	36	6,30
KINDER ZUSAMMEN	364	-	364	38	116	134	76	X	X
DURCHSCHNITTLICHE ZAHL DER KINDER JE HAUSHALT MIT KINDERN	1,56	X	1,56	1,00	1,11	1,98	3,21	X	X
06 HESSEN									
HAUSHALTE ZUSAMMEN	2 601	882	1 718	814	434	341	130	701	2,26
HAUSHALTE OHNE KINDER	1 630	882	747	719	24	/	/	/	1,48
HAUSHALTE MIT KINDERN	971	-	971	95	410	337	129	698	3,57
MIT 1 KIND	498	-	498	95	380	18	/	25	2,87
2 KINDERN	362	-	362	-	30	314	19	98	3,98
3 KINDERN	87	-	87	-	-	5	81	414	5,02
4 UND MEHR KINDERN	24	-	24	-	-	-	24	161	6,60
KINDER ZUSAMMEN	1 590	-	1 590	95	440	661	394	X	X
DURCHSCHNITTLICHE ZAHL DER KINDER JE HAUSHALT MIT KINDERN	1,64	X	1,64	1,00	1,07	1,96	3,06	X	X

*) ERGEBNIS DES MIKROZENSUS.- BEVOELKERUNG IN PRIVATHAUSHALTEN.

2 Privathaushalte

2.8 Privathaushalte im MAI 1992 nach Zahl der ledigen Kinder, Haushaltsgröße,
Ländern und Regierungsbezirken *)

HAUSHALTE KINDER	INSGESAMT	EINER- SONEN- HAUSHALTE	MEHRPERSONENHAUSHALTE MIT ... PERSONEN					DURCH- SCHNITT- LICHE HAUSHALTS- GROSSE	
			ZUSAMMEN	2	3	4	5 UND MEHR		Anzahl
							HAUSHALTE	PERSONEN	
1 000									
064 REG.-BEZ. DARMSTADT									
HAUSHALTE ZUSAMMEN	1 653	589	1 064	523	268	201	72	389	2,20
HAUSHALTE OHNE KINDER	1 066	589	477	462	13	/	/	/	1,46
HAUSHALTE MIT KINDERN	587	-	587	62	255	199	72	388	3,53
MIT 1 KIND	308	-	308	62	235	9	/	14	2,85
2 KINDERN	215	-	215	-	20	187	8	44	3,96
3 KINDERN	51	-	51	-	-	/	48	242	5,01
4 UND MEHR KINDERN	13	-	13	-	-	-	13	88	6,56
KINDER ZUSAMMEN	949	-	949	62	274	392	222	X	X
DURCHSCHNITTLICHE ZAHL DER KINDER JE HAUSHALT MIT KINDERN	1,62	X	1,62	1,00	1,08	1,97	3,08	X	X
065 REG.-BEZ. GIESSEN									
HAUSHALTE ZUSAMMEN	419	124	295	124	75	66	30	161	2,44
HAUSHALTE OHNE KINDER	240	124	116	109	5	/	/	/	1,52
HAUSHALTE MIT KINDERN	179	-	179	14	70	65	29	159	3,68
MIT 1 KIND	85	-	85	14	66	/	/	6	2,91
2 KINDERN	69	-	69	-	/	60	5	27	4,03
3 KINDERN	18	-	18	-	-	/	17	89	5,05
4 UND MEHR KINDERN	6	-	6	-	-	-	6	37	6,57
KINDER ZUSAMMEN	304	-	304	14	74	126	89	X	X
DURCHSCHNITTLICHE ZAHL DER KINDER JE HAUSHALT MIT KINDERN	1,70	X	1,70	1,00	1,06	1,95	3,02	X	X
066 REG.-BEZ. KASSEL									
HAUSHALTE ZUSAMMEN	529	170	359	167	91	74	28	151	2,31
HAUSHALTE OHNE KINDER	324	170	154	147	6	/	-	-	1,50
HAUSHALTE MIT KINDERN	205	-	205	20	85	73	28	151	3,59
MIT 1 KIND	104	-	104	20	79	/	/	5	2,88
2 KINDERN	78	-	78	-	6	67	/	26	4,01
3 KINDERN	18	-	18	-	-	/	16	83	5,04
4 UND MEHR KINDERN	5	-	5	-	-	-	5	36	6,71
KINDER ZUSAMMEN	337	-	337	20	91	143	84	X	X
DURCHSCHNITTLICHE ZAHL DER KINDER JE HAUSHALT MIT KINDERN	1,64	X	1,64	1,00	1,07	1,96	3,04	X	X
13 MECKLENBURG-VORPOMMERN									
HAUSHALTE ZUSAMMEN	737	177	560	216	153	148	43	225	2,56
HAUSHALTE OHNE KINDER	364	177	187	180	6	/	-	-	1,54
HAUSHALTE MIT KINDERN	373	-	373	36	147	147	43	225	3,56
MIT 1 KIND	174	-	174	36	131	6	/	/	2,84
2 KINDERN	159	-	159	-	16	139	/	20	3,93
3 KINDERN	32	-	32	-	-	/	30	151	4,97
4 UND MEHR KINDERN	8	-	8	-	-	-	8	49	6,27
KINDER ZUSAMMEN	622	-	622	36	163	291	133	X	X
DURCHSCHNITTLICHE ZAHL DER KINDER JE HAUSHALT MIT KINDERN	1,67	X	1,67	1,00	1,11	1,97	3,11	X	X
03 NIEDERSACHSEN									
HAUSHALTE ZUSAMMEN	3 289	1 089	2 200	1 044	544	428	184	998	2,29
HAUSHALTE OHNE KINDER	2 045	1 089	956	923	28	/	/	/	1,49
HAUSHALTE MIT KINDERN	1 244	-	1 244	121	516	424	183	994	3,60
MIT 1 KIND	622	-	622	121	474	21	6	30	2,86
2 KINDERN	462	-	462	-	42	396	24	127	3,97
3 KINDERN	121	-	121	-	-	7	114	580	5,03
4 UND MEHR KINDERN	40	-	40	-	-	-	40	258	6,52
KINDER ZUSAMMEN	2 085	-	2 085	121	558	833	573	X	X
DURCHSCHNITTLICHE ZAHL DER KINDER JE HAUSHALT MIT KINDERN	1,68	X	1,68	1,00	1,08	1,97	3,13	X	X
031 REG.-BEZ. BRAUNSCHWEIG									
HAUSHALTE ZUSAMMEN	768	282	486	246	119	89	32	173	2,16
HAUSHALTE OHNE KINDER	511	282	229	223	6	/	-	-	1,46
HAUSHALTE MIT KINDERN	257	-	257	23	113	88	32	173	3,55
MIT 1 KIND	132	-	132	23	104	/	/	/	2,87
2 KINDERN	95	-	95	-	9	83	/	16	3,94
3 KINDERN	24	-	24	-	-	/	23	114	5,02
4 UND MEHR KINDERN	6	-	6	-	-	-	6	40	6,41
KINDER ZUSAMMEN	421	-	421	23	122	174	102	X	X
DURCHSCHNITTLICHE ZAHL DER KINDER JE HAUSHALT MIT KINDERN	1,64	X	1,64	1,00	1,08	1,97	3,15	X	X

*) ERGEBNIS DES MIKROZENSUS.- BEVOELKERUNG IN PRIVATHAUSHALTEN.

2 Privathaushalte

2.8 Privathaushalte im MAI 1992 nach Zahl der ledigen Kinder, Haushaltsgröße, Ländern und Regierungsbezirken *)

HAUSHALTE KINDER	INSGESAMT	EINER- SONEN- HAUSHALTE	MEHRPERSONENHAUSHALTE MIT ... PERSONEN					DURCH- SCHNITT- LICHE HAUSHALTS- GRÖSSE	
			ZUSAMMEN	2	3	4	5 UND MEHR		Anzahl
							HAUSHALTE	PERSONEN	
1 000									
032 REG.-BEZ. HANNOVER									
HAUSHALTE ZUSAMMEN	968	342	626	322	155	112	37	195	2,17
HAUSHALTE OHNE KINDER	633	342	291	281	8	/	/	/	1,48
HAUSHALTE MIT KINDERN	335	-	335	40	148	111	36	193	3,46
MIT 1 KIND	183	-	183	40	136	/	/	7	2,82
2 KINDERN	120	-	120	-	11	105	/	23	3,95
3 KINDERN	25	-	25	-	-	/	23	118	4,99
4 UND MEHR KINDERN	7	-	7	-	-	-	7	45	6,46
KINDER ZUSAMMEN	529	-	529	40	159	219	111	X	X
DURCHSCHNITTLICHE ZAHL DER KINDER JE HAUSHALT MIT KINDERN	1,58	X	1,58	1,00	1,08	1,98	3,08	X	X
033 REG.-BEZ. LUENEBURG									
HAUSHALTE ZUSAMMEN	639	187	452	207	120	87	38	205	2,37
HAUSHALTE OHNE KINDER	380	187	193	185	7	/	-	-	1,53
HAUSHALTE MIT KINDERN	259	-	259	23	113	86	38	205	3,60
MIT 1 KIND	131	-	131	23	102	/	/	10	2,90
2 KINDERN	97	-	97	-	11	79	7	35	3,98
3 KINDERN	24	-	24	-	-	/	23	116	5,06
4 UND MEHR KINDERN	7	-	7	-	-	-	7	44	6,56
KINDER ZUSAMMEN	428	-	428	23	123	168	113	X	X
DURCHSCHNITTLICHE ZAHL DER KINDER JE HAUSHALT MIT KINDERN	1,65	X	1,65	1,00	1,09	1,96	2,99	X	X
034 REG.-BEZ. WESER-EMS									
HAUSHALTE ZUSAMMEN	914	278	636	270	149	140	77	424	2,46
HAUSHALTE OHNE KINDER	521	278	243	234	7	/	/	/	1,49
HAUSHALTE MIT KINDERN	393	-	393	35	142	139	77	423	3,75
MIT 1 KIND	176	-	176	35	131	8	/	9	2,87
2 KINDERN	150	-	150	-	11	129	10	54	4,01
3 KINDERN	48	-	48	-	-	/	46	232	5,05
4 UND MEHR KINDERN	20	-	20	-	-	-	20	128	6,56
KINDER ZUSAMMEN	707	-	707	35	153	271	247	X	X
DURCHSCHNITTLICHE ZAHL DER KINDER JE HAUSHALT MIT KINDERN	1,80	X	1,80	1,00	1,08	1,96	3,20	X	X
05 NORDRHEIN-WESTFALEN									
HAUSHALTE ZUSAMMEN	7 855	2 664	5 191	2 554	1 290	962	384	2 068	2,24
HAUSHALTE OHNE KINDER	4 987	2 664	2 323	2 263	53	6	/	7	1,48
HAUSHALTE MIT KINDERN	2 867	-	2 867	291	1 237	956	383	2 061	3,55
MIT 1 KIND	1 486	-	1 486	291	1 148	39	7	36	2,84
2 KINDERN	1 015	-	1 015	-	90	895	31	158	3,95
3 KINDERN	283	-	283	-	-	22	261	1 320	4,97
4 UND MEHR KINDERN	84	-	84	-	-	-	84	547	6,52
KINDER ZUSAMMEN	4 741	-	4 741	291	1 327	1 895	1 228	X	X
DURCHSCHNITTLICHE ZAHL DER KINDER JE HAUSHALT MIT KINDERN	1,65	X	1,65	1,00	1,07	1,98	3,21	X	X
051 REG.-BEZ. DUESSELDORF									
HAUSHALTE ZUSAMMEN	2 413	842	1 571	816	384	272	98	529	2,17
HAUSHALTE OHNE KINDER	1 583	842	741	726	13	/	-	-	1,48
HAUSHALTE MIT KINDERN	830	-	830	90	372	270	98	529	3,50
MIT 1 KIND	448	-	448	90	347	10	/	8	2,83
2 KINDERN	284	-	284	-	25	252	7	38	3,94
3 KINDERN	76	-	76	-	-	9	68	341	4,93
4 UND MEHR KINDERN	22	-	22	-	-	-	22	142	6,53
KINDER ZUSAMMEN	1 343	-	1 343	90	396	539	318	X	X
DURCHSCHNITTLICHE ZAHL DER KINDER JE HAUSHALT MIT KINDERN	1,62	X	1,62	1,00	1,07	1,99	3,23	X	X
053 REG.-BEZ. KOELN									
HAUSHALTE ZUSAMMEN	1 870	651	1 219	612	302	222	83	441	2,20
HAUSHALTE OHNE KINDER	1 211	651	560	543	14	/	/	/	1,48
HAUSHALTE MIT KINDERN	659	-	659	69	288	220	82	438	3,52
MIT 1 KIND	346	-	346	69	267	9	/	9	2,84
2 KINDERN	236	-	236	-	21	208	6	33	3,94
3 KINDERN	61	-	61	-	-	/	57	290	4,99
4 UND MEHR KINDERN	17	-	17	-	-	-	17	106	6,29
KINDER ZUSAMMEN	1 072	-	1 072	69	309	436	258	X	X
DURCHSCHNITTLICHE ZAHL DER KINDER JE HAUSHALT MIT KINDERN	1,63	X	1,63	1,00	1,07	1,98	3,13	X	X

*) ERGEBNIS DES MIKROZENSUS.- BEVOELKERUNG IN PRIVATHAUSHALTEN.

2 Privathaushalte

2.8 Privathaushalte im MAI 1992 nach Zahl der ledigen Kinder, Haushaltsgröße, Ländern und Regierungsbezirken *)

HAUSHALTE KINDER	INSGESAMT	EINER- SONEN- HAUSHALTE	MEHRPERSONENHAUSHALTE MIT ... PERSONEN						DURCH- SCHNITT- LICHE HAUSHALTS- GROSSE
			ZUSAMMEN	2	3	4	5 UND MEHR		
							HAUSHALTE	PERSONEN	
1 000								Anzahl	
055 REG.-BEZ. MUENSTER									
HAUSHALTE ZUSAMMEN	1 051	322	728	323	179	153	72	391	2,99
HAUSHALTE OHNE KINDER	618	322	296	286	8	/	/	/	1,50
HAUSHALTE MIT KINDERN	432	-	432	38	171	152	72	389	3,66
MIT 1 KIND	203	-	203	38	157	7	/	/	2,86
2 KINDERN	161	-	161	-	14	141	6	31	3,96
3 KINDERN	51	-	51	-	-	/	48	243	5,00
4 UND MEHR KINDERN	17	-	17	-	-	-	17	110	6,50
KINDER ZUSAMMEN	755	-	755	38	185	300	232	X	X
DURCHSCHNITTLICHE ZAHL DER KINDER JE HAUSHALT MIT KINDERN	1,75	X	1,75	1,00	1,08	1,98	3,23	X	X
057 REG.-BEZ. DETMOLD									
HAUSHALTE ZUSAMMEN	831	275	556	251	144	112	48	263	2,31
HAUSHALTE OHNE KINDER	503	275	228	221	6	/	-	-	1,47
HAUSHALTE MIT KINDERN	328	-	328	30	137	112	48	263	3,61
MIT 1 KIND	164	-	164	30	127	6	/	6	2,86
2 KINDERN	118	-	118	-	11	103	/	22	3,96
3 KINDERN	36	-	36	-	-	/	33	166	4,99
4 UND MEHR KINDERN	10	-	10	-	-	-	10	68	6,66
KINDER ZUSAMMEN	555	-	555	30	148	221	155	X	X
DURCHSCHNITTLICHE ZAHL DER KINDER JE HAUSHALT MIT KINDERN	1,69	X	1,69	1,00	1,08	1,98	3,21	X	X
059 REG.-BEZ. ARNSBERG									
HAUSHALTE ZUSAMMEN	1 689	573	1 116	551	280	203	82	443	2,23
HAUSHALTE OHNE KINDER	1 072	573	499	487	11	/	/	/	1,48
HAUSHALTE MIT KINDERN	617	-	617	64	269	202	82	441	3,54
MIT 1 KIND	324	-	324	64	250	8	/	7	2,84
2 KINDERN	215	-	215	-	19	190	6	33	3,96
3 KINDERN	59	-	59	-	-	/	56	280	4,97
4 UND MEHR KINDERN	18	-	18	-	-	-	18	121	6,66
KINDER ZUSAMMEN	1 016	-	1 016	64	288	398	265	X	X
DURCHSCHNITTLICHE ZAHL DER KINDER JE HAUSHALT MIT KINDERN	1,65	X	1,65	1,00	1,07	1,97	3,24	X	X
07 RHEINLAND-PFALZ									
HAUSHALTE ZUSAMMEN	1 658	509	1 149	517	313	230	88	473	2,34
HAUSHALTE OHNE KINDER	985	509	476	456	18	/	/	/	1,51
HAUSHALTE MIT KINDERN	673	-	673	62	295	229	88	471	3,56
MIT 1 KIND	350	-	350	62	275	12	/	10	2,87
2 KINDERN	243	-	243	-	21	212	10	53	3,96
3 KINDERN	60	-	60	-	-	/	56	285	4,99
4 UND MEHR KINDERN	19	-	19	-	-	-	19	125	6,45
KINDER ZUSAMMEN	1 103	-	1 103	62	316	449	276	X	X
DURCHSCHNITTLICHE ZAHL DER KINDER JE HAUSHALT MIT KINDERN	1,64	X	1,64	1,00	1,07	1,96	3,16	X	X
071 REG.-BEZ. KOBLENZ									
HAUSHALTE ZUSAMMEN	611	181	430	190	119	90	31	166	2,36
HAUSHALTE OHNE KINDER	357	181	176	169	6	/	-	-	1,51
HAUSHALTE MIT KINDERN	254	-	254	21	112	90	31	166	3,56
MIT 1 KIND	131	-	131	21	104	6	/	/	2,90
2 KINDERN	94	-	94	-	8	82	/	19	3,96
3 KINDERN	22	-	22	-	-	/	20	102	4,98
4 UND MEHR KINDERN	6	-	6	-	-	-	6	41	6,60
KINDER ZUSAMMEN	413	-	413	21	121	175	96	X	X
DURCHSCHNITTLICHE ZAHL DER KINDER JE HAUSHALT MIT KINDERN	1,63	X	1,63	1,00	1,08	1,95	3,12	X	X
072 REG.-BEZ. TRIER									
HAUSHALTE ZUSAMMEN	210	61	149	69	37	29	15	79	2,40
HAUSHALTE OHNE KINDER	123	61	62	59	/	/	/	/	1,53
HAUSHALTE MIT KINDERN	87	-	87	9	34	29	15	78	3,62
MIT 1 KIND	42	-	42	9	31	/	/	/	2,81
2 KINDERN	32	-	32	-	/	27	/	9	3,97
3 KINDERN	10	-	10	-	-	/	10	49	5,02
4 UND MEHR KINDERN	/	-	/	-	-	-	/	19	6,32
KINDER ZUSAMMEN	150	-	150	9	38	58	45	X	X
DURCHSCHNITTLICHE ZAHL DER KINDER JE HAUSHALT MIT KINDERN	1,72	X	1,72	1,00	1,09	1,99	3,12	X	X

*) ERGEBNIS DES MIKROZENSUS.- BEVÖLKERUNG IN PRIVATHAUSHALTEN.

2 Privathaushalte

2.8 Privathaushalte im MAI 1992 nach Zahl der ledigen Kinder, Haushaltsgröße,
Ländern und Regierungsbezirken *)

HAUSHALTE KINDER	INSGESAMT	EINER- SONEN- HAUSHALTE	MEHRPERSONENHAUSHALTE MIT ... PERSONEN					5 UND MEHR		DURCH- SCHNITT- LICHE HAUSHALTS- GRÖSSE
			ZUSAMMEN	2	3	4	HAUSHALTE	PERSONEN		
									1 000	
									Anzahl	
073 REG.-BEZ. RHEINHESSEN-PFALZ										
HAUSHALTE ZUSAMMEN	837	267	570	259	158	111	42	228	2,31	
HAUSHALTE OHNE KINDER	504	267	238	227	10	/	/	/	1,49	
HAUSHALTE MIT KINDERN	332	-	332	32	149	110	42	228	3,54	
MIT 1 KIND	177	-	177	32	139	6	/	/	2,86	
2 KINDERN	117	-	117	-	9	102	/	25	3,97	
3 KINDERN	28	-	28	-	-	/	26	134	4,98	
4 UND MEHR KINDERN	10	-	10	-	-	-	10	65	6,40	
KINDER ZUSAMMEN	540	-	540	32	158	216	135	X	X	
DURCHSCHNITTLICHE ZAHL DER KINDER JE HAUSHALT MIT KINDERN	1,63	X	1,63	1,00	1,06	1,96	3,19	X	X	
10 SAARLAND										
HAUSHALTE ZUSAMMEN	495	181	314	146	92	60	17	90	2,18	
HAUSHALTE OHNE KINDER	309	181	128	124	/	/	-	-	1,42	
HAUSHALTE MIT KINDERN	187	-	187	21	89	60	17	90	3,42	
MIT 1 KIND	104	-	104	21	81	/	/	-	2,81	
2 KINDERN	66	-	66	-	7	57	/	5	3,90	
3 KINDERN	14	-	14	-	-	/	12	62	4,90	
4 UND MEHR KINDERN	/	-	/	-	-	-	/	23	6,54	
KINDER ZUSAMMEN	294	-	294	21	96	121	56	X	X	
DURCHSCHNITTLICHE ZAHL DER KINDER JE HAUSHALT MIT KINDERN	1,57	X	1,57	1,00	1,08	2,01	3,29	X	X	
14 SACHSEN										
HAUSHALTE ZUSAMMEN	2 035	600	1 435	695	381	292	67	355	2,29	
HAUSHALTE OHNE KINDER	1 220	600	621	609	10	/	/	/	1,52	
HAUSHALTE MIT KINDERN	814	-	814	86	370	291	67	352	3,44	
MIT 1 KIND	439	-	439	86	343	9	/	/	2,83	
2 KINDERN	309	-	309	-	28	277	/	24	3,93	
3 KINDERN	54	-	54	-	-	5	49	246	4,92	
4 UND MEHR KINDERN	12	-	12	-	-	-	12	78	6,28	
KINDER ZUSAMMEN	1 273	-	1 273	86	398	578	211	X	X	
DURCHSCHNITTLICHE ZAHL DER KINDER JE HAUSHALT MIT KINDERN	1,56	X	1,56	1,00	1,07	1,99	3,15	X	X	
141 REG.-BEZ. CHEMNITZ										
HAUSHALTE ZUSAMMEN	771	233	539	265	150	103	21	109	2,25	
HAUSHALTE OHNE KINDER	475	233	242	237	/	/	/	/	1,52	
HAUSHALTE MIT KINDERN	296	-	296	27	146	103	21	108	3,41	
MIT 1 KIND	168	-	168	27	137	/	/	/	2,86	
2 KINDERN	107	-	107	-	9	97	/	7	3,93	
3 KINDERN	18	-	18	-	-	/	16	80	4,89	
4 UND MEHR KINDERN	/	-	/	-	-	-	/	20	6,30	
KINDER ZUSAMMEN	451	-	451	27	154	204	65	X	X	
DURCHSCHNITTLICHE ZAHL DER KINDER JE HAUSHALT MIT KINDERN	1,52	X	1,52	1,00	1,06	1,99	3,13	X	X	
142 REG.-BEZ. DRESDEN										
HAUSHALTE ZUSAMMEN	761	216	545	257	137	121	30	155	2,34	
HAUSHALTE OHNE KINDER	444	216	228	224	/	/	/	/	1,53	
HAUSHALTE MIT KINDERN	317	-	317	34	133	120	29	155	3,48	
MIT 1 KIND	160	-	160	34	122	/	/	/	2,82	
2 KINDERN	129	-	129	-	11	115	/	12	3,93	
3 KINDERN	23	-	23	-	-	/	21	107	4,94	
4 UND MEHR KINDERN	5	-	5	-	-	-	5	33	6,31	
KINDER ZUSAMMEN	509	-	509	34	145	239	92	X	X	
DURCHSCHNITTLICHE ZAHL DER KINDER JE HAUSHALT MIT KINDERN	1,61	X	1,61	1,00	1,09	1,98	3,12	X	X	
143 REG.-BEZ. LEIPZIG										
HAUSHALTE ZUSAMMEN	503	152	351	173	93	68	17	90	2,27	
HAUSHALTE OHNE KINDER	302	152	150	148	/	/	/	/	1,51	
HAUSHALTE MIT KINDERN	201	-	201	25	91	68	17	90	3,41	
MIT 1 KIND	111	-	111	25	84	/	/	/	2,80	
2 KINDERN	73	-	73	-	7	64	/	5	3,91	
3 KINDERN	13	-	13	-	-	/	12	59	4,92	
4 UND MEHR KINDERN	/	-	/	-	-	-	/	25	6,23	
KINDER ZUSAMMEN	313	-	313	25	99	135	55	X	X	
DURCHSCHNITTLICHE ZAHL DER KINDER JE HAUSHALT MIT KINDERN	1,56	X	1,56	1,00	1,08	1,99	3,23	X	X	

*) ERGEBNIS DES MIKROZENSUS.- BEVÖLKERUNG IN PRIVATHAUSHALTEN.

2 Privathaushalte

2.8 Privathaushalte im MAI 1992 nach Zahl der ledigen Kinder, Haushaltsgröße,
Ländern und Regierungsbezirken *)

HAUSHALTE MIT KINDER	INSGESAMT	EINER- SONEN- HAUSHALTE	MEHRPERSONENHAUSHALTE MIT ... PERSONEN					DURCH- SCHNITT- LICHE HAUSHALTS- GRÖSSE	
			ZUSAMMEN	2	3	4	5 UND MEHR		Anzahl
							HAUSHALTE	PERSONEN	
15 SACHSEN-ANHALT									
HAUSHALTE ZUSAMMEN	1 180	313	867	393	246	186	43	225	2,38
HAUSHALTE OHNE KINDER	663	313	350	340	10	/	-	-	1,55
HAUSHALTE MIT KINDERN	517	-	517	53	236	185	43	225	3,44
MIT 1 KIND	279	-	279	53	217	8	/	6	2,85
2 KINDERN	199	-	199	-	19	175	/	25	3,93
3 KINDERN	32	-	32	-	-	/	30	149	4,96
4 UND MEHR KINDERN	7	-	7	-	-	-	7	45	6,39
KINDER ZUSAMMEN	804	-	804	53	254	365	131	X	X
DURCHSCHNITTLICHE ZAHL DER KINDER JE HAUSHALT MIT KINDERN	1,56	X	1,56	1,00	1,08	1,97	3,07	X	X
151 REG.-BEZ. DESSAU									
HAUSHALTE ZUSAMMEN	245	65	180	82	52	38	8	45	2,37
HAUSHALTE OHNE KINDER	138	65	73	71	/	/	-	-	1,55
HAUSHALTE MIT KINDERN	107	-	107	11	50	38	8	45	3,44
MIT 1 KIND	58	-	58	11	46	/	/	-	2,84
2 KINDERN	40	-	40	-	/	36	/	/	3,94
3 KINDERN	6	-	6	-	-	/	6	30	4,98
4 UND MEHR KINDERN	/	-	/	-	-	-	/	12	6,37
KINDER ZUSAMMEN	166	-	166	11	53	75	27	X	X
DURCHSCHNITTLICHE ZAHL DER KINDER JE HAUSHALT MIT KINDERN	1,55	X	1,55	1,00	1,07	1,97	3,21	X	X
152 REG.-BEZ. HALLE									
HAUSHALTE ZUSAMMEN	423	112	311	146	88	62	15	81	2,36
HAUSHALTE OHNE KINDER	243	112	132	127	/	/	-	-	1,55
HAUSHALTE MIT KINDERN	180	-	180	18	84	62	15	81	3,44
MIT 1 KIND	101	-	101	18	78	/	/	/	2,87
2 KINDERN	65	-	65	-	5	58	/	8	3,94
3 KINDERN	12	-	12	-	-	/	11	56	4,96
4 UND MEHR KINDERN	/	-	/	-	-	-	/	14	6,63
KINDER ZUSAMMEN	276	-	276	18	89	122	47	X	X
DURCHSCHNITTLICHE ZAHL DER KINDER JE HAUSHALT MIT KINDERN	1,54	X	1,54	1,00	1,06	1,96	3,03	X	X
153 REG.-BEZ. MAGDEBURG									
HAUSHALTE ZUSAMMEN	512	136	375	165	106	85	19	99	2,40
HAUSHALTE OHNE KINDER	281	136	145	142	/	/	-	-	1,53
HAUSHALTE MIT KINDERN	230	-	230	24	102	85	19	99	3,45
MIT 1 KIND	119	-	119	24	92	/	/	/	2,83
2 KINDERN	94	-	94	-	10	81	/	14	3,93
3 KINDERN	14	-	14	-	-	/	12	63	4,95
4 UND MEHR KINDERN	/	-	/	-	-	-	/	20	6,24
KINDER ZUSAMMEN	362	-	362	24	112	169	57	X	X
DURCHSCHNITTLICHE ZAHL DER KINDER JE HAUSHALT MIT KINDERN	1,57	X	1,57	1,00	1,10	1,98	3,03	X	X
01 SCHLESWIG-HOLSTEIN									
HAUSHALTE ZUSAMMEN	1 206	403	802	403	196	150	53	284	2,22
HAUSHALTE OHNE KINDER	774	403	371	358	10	/	/	/	1,50
HAUSHALTE MIT KINDERN	432	-	432	44	186	149	53	282	3,53
MIT 1 KIND	225	-	225	44	172	8	/	7	2,86
2 KINDERN	158	-	158	-	15	138	5	27	3,96
3 KINDERN	40	-	40	-	-	/	37	186	4,98
4 UND MEHR KINDERN	9	-	9	-	-	-	9	62	6,57
KINDER ZUSAMMEN	703	-	703	44	201	293	165	X	X
DURCHSCHNITTLICHE ZAHL DER KINDER JE HAUSHALT MIT KINDERN	1,63	X	1,63	1,00	1,08	1,97	3,12	X	X
16 THUERINGEN									
HAUSHALTE ZUSAMMEN	1 049	268	782	342	217	180	42	224	2,43
HAUSHALTE OHNE KINDER	571	268	303	292	10	/	-	-	1,55
HAUSHALTE MIT KINDERN	479	-	479	50	207	179	42	224	3,47
MIT 1 KIND	247	-	247	50	191	5	/	/	2,82
2 KINDERN	192	-	192	-	16	172	/	25	3,95
3 KINDERN	31	-	31	-	-	/	28	142	4,96
4 UND MEHR KINDERN	8	-	8	-	-	-	8	52	6,37
KINDER ZUSAMMEN	761	-	761	50	222	357	131	X	X
DURCHSCHNITTLICHE ZAHL DER KINDER JE HAUSHALT MIT KINDERN	1,59	X	1,59	1,00	1,08	1,99	3,11	X	X

*) ERGEBNIS DES MIKROZENSUS.- BEVÖLKERUNG IN PRIVATHAUSHALTEN.

2 Privathaushalte

2.8 Privathaushalte im MAI 1992 nach Zahl der ledigen Kinder, Haushaltsgröße,
Ländern und Regierungsbezirken *)

HAUSHALTE KINDER	INSGESAMT	EINPER- SONEN- HAUSHALTE	MEHRPERSONENHAUSHALTE MIT ... PERSONEN					DURCH- SCHNITT- LICHE HAUSHALTS- GRÖSSE	
			ZUSAMMEN	2	3	4	5 UND MEHR		Anzahl
							HAUSHALTE	PERSONEN	
1 000									
DEUTSCHLAND									
HAUSHALTE ZUSAMMEN	35 700	12 044	23 656	11 156	6 018	4 730	1 752	9 403	2,26
HAUSHALTE OHNE KINDER	22 094	12 044	10 050	9 755	258	32	/	24	1,47
HAUSHALTE MIT KINDERN	13 606	-	13 606	1 401	5 760	4 697	1 747	9 379	3,55
MIT 1 KIND	6 941	-	6 941	1 401	5 306	194	39	202	2,84
2 KINDERN	5 047	-	5 047	-	454	4 414	179	927	3,95
3 KINDERN	1 254	-	1 254	-	-	89	1 165	5 895	4,99
4 UND MEHR KINDERN	365	-	365	-	-	-	365	2 354	6,46
KINDER ZUSAMMEN	22 407	-	22 407	1 401	6 214	9 290	5 502	X	X
DURCHSCHNITTLICHE ZAHL DER KINDER JE HAUSHALT MIT KINDERN	1,65	X	1,65	1,00	1,08	1,98	3,15	X	X
NACHRICHTLICH :									
FRÜHERES BUNDESGBIET									
HAUSHALTE ZUSAMMEN	29 043	10 171	18 872	8 995	4 715	3 664	1 498	8 063	2,24
HAUSHALTE OHNE KINDER	18 315	10 171	8 145	7 900	212	28	/	22	1,46
HAUSHALTE MIT KINDERN	10 728	-	10 728	1 095	4 504	3 636	1 494	8 041	3,57
MIT 1 KIND	5 444	-	5 444	1 095	4 158	156	35	181	2,84
2 KINDERN	3 908	-	3 908	-	346	3 408	154	801	3,96
3 KINDERN	1 059	-	1 059	-	-	72	987	5 002	4,99
4 UND MEHR KINDERN	317	-	317	-	-	-	317	2 056	6,48
KINDER ZUSAMMEN	17 841	-	17 841	1 095	4 849	7 187	4 709	X	X
DURCHSCHNITTLICHE ZAHL DER KINDER JE HAUSHALT MIT KINDERN	1,66	X	1,66	1,00	1,08	1,98	3,15	X	X
DARUNTER: BERLIN-WEST									
HAUSHALTE ZUSAMMEN	1 171	583	588	340	129	85	35	194	1,86
HAUSHALTE OHNE KINDER	876	583	294	288	/	/	-	-	1,34
HAUSHALTE MIT KINDERN	295	-	295	52	124	83	35	194	3,41
MIT 1 KIND	167	-	167	52	112	/	/	7	2,72
2 KINDERN	93	-	93	-	13	78	/	15	3,90
3 KINDERN	24	-	24	-	-	/	21	105	4,92
4 UND MEHR KINDERN	10	-	10	-	-	/	10	67	6,53
KINDER ZUSAMMEN	471	-	471	52	137	168	115	X	X
DURCHSCHNITTLICHE ZAHL DER KINDER JE HAUSHALT MIT KINDERN	1,60	X	1,60	1,00	1,10	2,01	3,25	X	X
NEUE BUNDESLÄNDER									
HAUSHALTE ZUSAMMEN	6 657	1 873	4 784	2 161	1 303	1 066	254	1 340	2,36
HAUSHALTE OHNE KINDER	3 778	1 873	1 905	1 854	46	/	/	/	1,52
HAUSHALTE MIT KINDERN	2 879	-	2 879	307	1 257	1 062	254	1 338	3,46
MIT 1 KIND	1 497	-	1 497	307	1 149	38	/	21	2,83
2 KINDERN	1 139	-	1 139	-	108	1 006	25	126	3,93
3 KINDERN	195	-	195	-	-	17	178	893	4,94
4 UND MEHR KINDERN	47	-	47	-	-	-	47	298	6,28
KINDER ZUSAMMEN	4 567	-	4 567	307	1 365	2 103	793	X	X
DURCHSCHNITTLICHE ZAHL DER KINDER JE HAUSHALT MIT KINDERN	1,59	X	1,59	1,00	1,09	1,98	3,12	X	X
DARUNTER: BERLIN-OST									
HAUSHALTE INSGESAMT	619	237	382	192	102	74	14	75	2,10
HAUSHALTE OHNE KINDER	393	237	156	155	/	/	-	-	1,40
HAUSHALTE MIT KINDERN	226	-	226	37	101	74	14	75	3,30
MIT 1 KIND	129	-	129	37	90	/	-	-	2,72
2 KINDERN	82	-	82	-	10	70	/	5	3,89
3 KINDERN	12	-	12	-	-	/	11	54	4,87
4 UND MEHR KINDERN	/	-	/	-	-	-	/	16	6,16
KINDER INSGESAMT	341	-	341	37	111	147	46	X	X
DURCHSCHNITTLICHE ZAHL DER KINDER JE HAUSHALT MIT KINDERN	1,51	X	1,51	1,00	1,10	2,00	3,17	X	X

*) ERGEBNIS DES MIKROZENSUS.- BEVÖLKERUNG IN PRIVATHAUSHALTEN.

2 Privathaushalte
2.9 Privathaushalte im Mai 1992 nach Gemeindegrößenklassen, Haushaltsgröße und Ländern*)

Gemeinden von ... bis unter ... Einwohnern	Insgesamt	Davon mit ... Person(en)					Haushalts- mitglieder	Personen je Haushalt Anzahl
		1	2	3	4	5 und mehr		
Baden - Württemberg								
unter 5 000	649	192	179	111	112	56	1 627	2,51
5 000 - 10 000 ...	713	209	208	127	119	51	1 749	2,45
10 000 - 20 000	794	248	240	141	116	49	1 878	2,36
20 000 - 50 000	907	321	258	151	128	49	2 062	2,27
50 000 - 100 000	405	168	110	61	48	18	857	2,12
100 000 - 200 000	393	191	106	49	35	12	753	1,92
200 000 - 500 000	302	136	88	42	27	10	596	1,97
500 000 und mehr	318	155	88	37	26	11	606	1,91
Zusammen	4 480	1 619	1 276	719	611	254	10 126	2,28
Bayern								
unter 5 000	1 287	281	371	245	251	139	3 521	2,74
5 000 - 10 000 ...	767	202	224	147	134	59	1 948	2,54
10 000 - 20 000	820	250	255	150	115	50	1 936	2,36
20 000 - 50 000	549	191	175	92	68	23	1 213	2,21
50 000 - 100 000	266	116	82	39	20	9	523	1,97
100 000 - 200 000	297	140	81	37	30	9	581	1,96
200 000 - 500 000	381	159	124	54	32	12	761	2,00
500 000 und mehr	703	365	194	80	48	16	1 268	1,80
Zusammen	5 069	1 704	1 505	843	700	316	11 751	2,32
Berlin								
500 000 und mehr	1 790	820	531	231	159	50	3 479	1,94
Zusammen	1 790	820	531	231	159	50	3 479	1,94
Berlin - West								
500 000 und mehr	1 171	583	340	129	85	35	2 181	1,86
Zusammen	1 171	583	340	129	85	35	2 181	1,86
Berlin - Ost								
500 000 und mehr	619	237	192	102	74	14	1 298	2,10
Zusammen	619	237	192	102	74	14	1 298	2,10
Brandenburg								
unter 5 000	383	98	117	72	73	23	960	2,51
5 000 - 10 000 ...	102	27	31	22	18	/	248	2,44
10 000 - 20 000	115	28	36	22	22	6	286	2,50
20 000 - 50 000	192	52	64	36	35	/	452	2,36
50 000 - 100 000	136	41	42	27	22	/	314	2,31
100 000 - 200 000	111	32	34	26	16	/	258	2,33
200 000 - 500 000	-	-	-	-	-	-	-	-
500 000 und mehr	-	-	-	-	-	-	-	-
Zusammen	1 037	279	323	205	185	45	2 517	2,43
Bremen								
100 000 - 200 000	63	25	20	9	/	/	132	2,11
200 000 - 500 000	-	-	-	-	-	-	-	-
500 000 und mehr	280	117	94	37	24	9	558	1,99
Zusammen	343	142	114	46	29	13	690	2,01
Hamburg								
500 000 und mehr	877	394	283	109	68	24	1 685	1,92
Zusammen	877	394	283	109	68	24	1 685	1,92
Hessen								
unter 5 000	162	36	50	34	29	13	423	2,61
5 000 - 10 000 ...	391	95	123	76	68	28	995	2,55
10 000 - 20 000	639	181	211	114	97	36	1 528	2,39
20 000 - 50 000	474	146	155	89	64	20	1 082	2,29
50 000 - 100 000	225	92	66	34	24	8	468	2,08
100 000 - 200 000	232	110	69	27	20	7	443	1,91
200 000 - 500 000	128	51	40	18	13	6	270	2,10
500 000 und mehr	351	170	100	42	27	12	669	1,91
Zusammen	2 601	882	814	434	341	130	5 877	2,26
Mecklenburg - Vorpommern								
unter 5 000	276	62	79	57	57	21	729	2,64
5 000 - 10 000 ...	55	13	17	10	12	/	140	2,53
10 000 - 20 000	95	24	28	19	20	/	235	2,48
20 000 - 50 000	45	10	12	10	10	/	121	2,66
50 000 - 100 000	115	32	33	23	22	6	285	2,47
100 000 - 200 000	49	12	14	12	9	/	125	2,54
200 000 - 500 000	101	24	32	22	19	/	252	2,48
500 000 und mehr	-	-	-	-	-	-	-	-
Zusammen	737	177	216	153	148	43	1 886	2,56

*) Ergebnis des Mikrozensus. - Bevölkerung in Privathaushalten.

2 Privathaushalte
2.9 Privathaushalte im Mai 1992 nach Gemeindegrößenklassen, Haushaltsgröße und Ländern*)

Gemeinden von ... bis unter ... Einwohnern	Davon mit ... Person(en)					Haushalts- mitglieder	Personen je Haushalt Anzahl	
	Insgesamt	1	2	3	4			5 und mehr
1000								
Niedersachsen								
unter 5 000	442	99	141	85	77	41	1 164	2,63
5 000 - 10 000 ...	355	93	114	63	55	30	897	2,52
10 000 - 20 000	595	165	188	108	95	40	1 459	2,45
20 000 - 50 000	788	243	254	141	106	43	1 827	2,32
50 000 - 100 000	286	110	94	42	30	10	598	2,09
100 000 - 200 000	400	180	119	55	35	12	788	1,97
200 000 - 500 000	140	68	42	17	9	/	257	1,83
500 000 und mehr	283	131	93	33	21	6	530	1,87
Zusammen	3 289	1 089	1 044	544	428	184	7 519	2,29
Nordrhein - Westfalen								
unter 5 000	6	/	/	/	/	/	16	2,87
5 000 - 10 000 ...	199	40	60	37	39	24	555	2,79
10 000 - 20 000	745	185	228	148	128	56	1 898	2,55
20 000 - 50 000	1 639	466	527	301	247	97	3 932	2,40
50 000 - 100 000	1 221	390	403	215	155	57	2 767	2,27
100 000 - 200 000	877	293	301	143	103	37	1 938	2,21
200 000 - 500 000	1 544	628	496	221	145	54	3 154	2,04
500 000 und mehr	1 624	660	539	224	144	58	3 300	2,03
Zusammen	7 855	2 664	2 555	1 290	962	384	17 559	2,24
Rheinland - Pfalz								
unter 5 000	697	165	216	145	115	46	1 739	2,53
5 000 - 10 000 ...	217	65	64	43	32	13	523	2,41
10 000 - 20 000	162	54	51	29	22	6	363	2,24
20 000 - 50 000	176	58	57	32	22	8	395	2,24
50 000 - 100 000	141	53	46	24	13	5	295	2,09
100 000 - 200 000	275	115	83	40	27	10	564	2,05
200 000 - 500 000	-	-	-	-	-	-	-	-
500 000 und mehr	-	-	-	-	-	-	-	-
Zusammen	1 658	509	517	313	230	88	3 879	2,34
Saarland								
unter 5 000	-	-	-	-	-	-	-	-
5 000 - 10 000 ...	31	10	10	7	/	/	68	2,22
10 000 - 20 000	186	60	53	38	28	7	428	2,31
20 000 - 50 000	154	56	45	29	18	6	336	2,19
50 000 - 100 000	25	10	8	/	/	/	50	2,03
100 000 - 200 000	101	46	30	13	8	/	197	1,95
200 000 - 500 000	-	-	-	-	-	-	-	-
500 000 und mehr	-	-	-	-	-	-	-	-
Zusammen	496	181	146	92	60	17	1 079	2,18
Sachsen								
unter 5 000	620	161	205	118	111	26	1 504	2,42
5 000 - 10 000 ...	173	48	60	36	23	6	398	2,30
10 000 - 20 000	197	59	66	35	29	7	451	2,29
20 000 - 50 000	313	91	111	61	41	9	707	2,26
50 000 - 100 000	92	28	30	16	14	/	210	2,29
100 000 - 200 000	51	16	19	8	6	/	109	2,16
200 000 - 500 000	349	111	120	66	43	9	789	2,20
500 000 und mehr	240	85	84	41	25	6	504	2,10
Zusammen	2 035	600	695	381	292	67	4 653	2,29
Sachsen - Anhalt								
unter 5 000	423	96	135	88	84	20	1 071	2,53
5 000 - 10 000 ...	67	15	24	12	14	/	168	2,49
10 000 - 20 000	74	23	24	16	9	/	161	2,19
20 000 - 50 000	318	85	111	70	41	10	737	2,32
50 000 - 100 000	39	11	13	8	6	/	90	2,32
100 000 - 200 000	-	-	-	-	-	-	-	-
200 000 - 500 000	260	82	86	52	33	7	577	2,23
500 000 und mehr	-	-	-	-	-	-	-	-
Zusammen	1 180	313	393	246	186	43	2 804	2,38
Schleswig - Holstein								
unter 5 000	351	80	121	67	58	25	889	2,54
5 000 - 10 000 ...	121	35	43	20	18	/	279	2,30
10 000 - 20 000	181	64	60	29	21	6	390	2,15
20 000 - 50 000	191	70	65	31	20	6	402	2,10
50 000 - 100 000	118	46	36	17	13	/	248	2,10
100 000 - 200 000	-	-	-	-	-	-	-	-
200 000 - 500 000	243	109	76	31	20	8	474	1,95
500 000 und mehr	-	-	-	-	-	-	-	-
Zusammen	1 206	404	403	196	150	53	2 683	2,22

*) Ergebnis des Mikrozensus. - Bevölkerung in Privathaushalten.

2 Privathaushalte
2.9 Privathaushalte im Mai 1992 nach Gemeindegrößenklassen, Haushaltsgröße und Ländern*)

Gemeinden von ... bis unter ... Einwohnern	Davon mit ... Person(en)					Haushalts- mitglieder	Personen je Haushalt Anzahl	
	Insgesamt	1	2	3	4			5 und mehr
	1 000							
Thüringen								
unter 5 000	453	103	140	97	91	23	1 158	2,55
5 000 - 10 000 ...	79	22	27	16	11	/	182	2,31
10 000 - 20 000	64	14	22	14	12	/	159	2,47
20 000 - 50 000	196	55	68	39	29	6	455	2,32
50 000 - 100 000	71	21	23	15	10	/	163	2,31
100 000 - 200 000	98	28	34	18	16	/	224	2,29
200 000 - 500 000	89	25	29	18	12	/	209	2,35
500 000 und mehr	-	-	-	-	-	-	-	-
Zusammen	1 049	268	343	217	180	42	2 548	2,43
Deutschland								
unter 5 000	5 738	1 373	1 755	1 118	1 058	433	14 801	2,58
5 000 - 10 000 ...	3 269	873	1 005	617	546	228	8 148	2,49
10 000 - 20 000	4 666	1 357	1 462	864	714	269	11 171	2,39
20 000 - 50 000	5 940	1 845	1 900	1 081	829	285	13 719	2,31
50 000 - 100 000	3 138	1 117	988	526	380	127	6 868	2,19
100 000 - 200 000	2 946	1 187	909	438	309	103	6 111	2,07
200 000 - 500 000	3 537	1 395	1 133	541	352	117	7 318	2,07
500 000 und mehr	6 467	2 897	2 004	833	542	191	12 598	1,95
Zusammen	35 700	12 044	11 156	6 018	4 730	1 752	80 732	2,26
Früheres Bundesgebiet								
unter 5 000	3 583	853	1 079	697	643	320	9 379	2,62
5 000 - 10 000 ...	2 794	749	846	521	469	210	7 013	2,51
10 000 - 20 000	4 122	1 207	1 286	758	622	249	9 879	2,40
20 000 - 50 000	4 876	1 552	1 535	866	673	251	11 248	2,31
50 000 - 100 000	2 685	984	848	437	307	111	5 805	2,16
100 000 - 200 000	2 638	1 100	808	374	262	94	5 395	2,05
200 000 - 500 000	2 738	1 152	865	383	246	93	5 511	2,01
500 000 und mehr	5 607	2 575	1 729	690	443	171	10 796	1,93
Zusammen	29 043	10 171	8 995	4 715	3 664	1 498	65 027	2,24
Neue Länder und Berlin - Ost								
unter 5 000	2 155	520	676	431	415	113	5 422	2,52
5 000 - 10 000 ...	475	125	160	96	77	18	1 135	2,39
10 000 - 20 000	544	150	176	106	92	20	1 292	2,38
20 000 - 50 000	1 064	294	365	216	156	34	2 471	2,32
50 000 - 100 000	453	133	141	89	74	16	1 062	2,35
100 000 - 200 000	308	87	101	64	47	9	716	2,32
200 000 - 500 000	799	243	267	158	106	25	1 807	2,26
500 000 und mehr	859	322	275	143	99	20	1 801	2,10
Zusammen	6 657	1 873	2 161	1 303	1 066	254	15 706	2,36

*) Ergebnis des Mikrozensus. - Bevölkerung in Privathaushalten.

2 Privathaushalte

2.10 Privathaushalte im Mai 1992 nach Altersgruppen und Zahl der ledigen Kinder
sowie nach Haushaltgröße *)

HAUSHALTE KINDER	INSGESAMT	EINPER- SONEN- HAUSHALTE	MEHRPERSONENHAUSHALTE MIT ... PERSONEN					DURCH- SCHNITT- LICHE HAUSHALTS- GROSSE		Anzahl
			ZUSAMMEN	2	3	4	5 UND MEHR			
							HAUSHALTE	PERSONEN		
1 000										
INSGESAMT										
HAUSHALTE	35 700	12 044	23 656	11 156	6 018	4 730	1 752	9 403	2,26	
OHNE KINDER										
HAUSHALTE	22 094	12 044	10 050	9 755	258	32	/	24	1,47	
MIT KINDERN OHNE ALTERSBEGRENZUNG										
MIT 1 KIND	6 941	-	6 941	1 401	5 306	194	39	202	2,84	
2 KINDERN	5 047	-	5 047	-	454	4 414	179	927	3,95	
3 KINDERN	1 254	-	1 254	-	-	89	1 165	5 895	4,99	
4 KINDERN UND MEHR	365	-	365	-	-	-	365	2 354	6,46	
HAUSHALTE	13 606	-	13 606	1 401	5 760	4 697	1 747	9 379	3,55	
KINDER	22 407	-	22 407	1 401	6 214	9 290	5 502	x	x	
MIT KINDERN UNTER 3 JAHREN										
MIT 1 KIND	2 133	-	2 133	95	952	712	375	2 051	3,72	
2 KINDERN UND MEHR	221	-	221	-	-	138	79	453	4,60	
HAUSHALTE	2 354	-	2 354	95	956	849	454	2 504	3,81	
KINDER 1)	2 581	-	2 581	95	961	987	539	x	x	
ALLE KINDER 2)	4 258	-	4 258	95	994	1 689	1 481	x	x	
MIT KINDERN UNTER 6 JAHREN										
MIT 1 KIND	3 107	-	3 107	195	1 491	930	491	2 650	3,61	
2 KINDERN	918	-	918	-	26	660	232	1 284	4,36	
3 KINDERN UND MEHR	93	-	93	-	-	-	90	516	5,67	
HAUSHALTE	4 119	-	4 119	195	1 517	1 593	813	4 450	3,83	
KINDER 1)	5 230	-	5 230	195	1 544	2 259	1 233	x	x	
ALLE KINDER 2)	7 634	-	7 634	195	1 606	3 175	2 658	x	x	
MIT KINDERN VON 6 BIS UNTER 15 JAHREN										
MIT 1 KIND	3 741	-	3 741	291	1 285	1 648	518	2 725	3,68	
2 KINDERN	1 639	-	1 639	-	97	1 019	524	2 795	4,37	
3 KINDERN	225	-	225	-	-	12	214	1 198	5,52	
4 KINDERN UND MEHR	40	-	40	-	-	-	40	292	7,39	
HAUSHALTE	5 645	-	5 645	291	1 381	2 678	1 295	7 010	3,98	
KINDER 1)	7 862	-	7 862	291	1 478	3 720	2 374	x	x	
ALLE KINDER 2)	11 546	-	11 546	291	1 619	5 381	4 255	x	x	
MIT KINDERN UNTER 15 JAHREN										
MIT 1 KIND	4 380	-	4 380	486	2 664	913	318	1 679	3,26	
2 KINDERN	2 998	-	2 998	-	179	2 481	338	1 805	4,09	
3 KINDERN	666	-	666	-	-	34	631	3 268	5,11	
4 KINDERN UND MEHR	164	-	164	-	-	-	164	1 092	6,65	
HAUSHALTE	8 208	-	8 208	486	2 843	3 429	1 452	7 843	3,78	
KINDER 1)	13 092	-	13 092	486	3 021	5 979	3 606	x	x	
ALLE KINDER 2)	15 114	-	15 114	486	3 113	6 848	4 668	x	x	

*) ERGEBNIS DES MIKROZENSUS.- BEVÖLKERUNG IN PRIVATHAUSHALTEN.

1) KINDER DER JEWEILIGEN ALTERSGRUPPE.

2) KINDER ALLER ALTERSGRUPPEN, DIE IN DEN BETREFFENDEN HAUSHALTEN LEBEN.

2 Privathaushalte

2.10 Privathaushalte im Mai 1992 nach Altersgruppen und Zahl der ledigen Kinder
sowie nach Haushaltgröße (*))

HAUSHALTE KINDER	INSGESAMT	EINPER- SONEN- HAUSHALTE	MEHRPERSONENHAUSHALTE MIT ... PERSONEN						DURCH- SCHNITT- LICHE HAUSHALTS- GROSSE
			ZUSAMMEN	2	3	4	5 UND MEHR		
							HAUSHALTE	PERSONEN	
1 000								Anzahl	

MIT KINDERN VON 15 BIS UNTER 18 JAHREN

MIT 1 KIND	2 069	-	2 069	116	588	896	468	2 551	3,93
2 KINDERN UND MEHR	174	-	174	-	7	69	98	571	4,99
HAUSHALTE	2 243	-	2 243	116	596	965	566	3 122	4,01
KINDER 1)	2 422	-	2 422	116	603	1 034	669	X	X
ALLE KINDER 2)	4 667	-	4 667	116	699	1 942	1 909	X	X

DARUNTER: SCHUELER

MIT 1 KIND	1 702	-	1 702	91	466	746	398	2 165	3,96
2 KINDERN UND MEHR	116	-	116	-	/	47	65	383	5,03
HAUSHALTE	1 818	-	1 818	91	471	793	462	2 547	4,02
KINDER 1)	1 937	-	1 937	91	475	841	530	X	X
ALLE KINDER 2)	3 812	-	3 812	91	555	1 601	1 564	X	X

MIT KINDERN UNTER 18 JAHREN

MIT 1 KIND	4 780	-	4 780	602	3 144	799	236	1 233	3,15
2 KINDERN	3 573	-	3 573	-	240	3 033	300	1 589	4,04
3 KINDERN	855	-	855	-	-	49	806	4 135	5,07
4 KINDERN UND MEHR	232	-	232	-	-	-	232	1 520	6,56
HAUSHALTE	9 440	-	9 440	602	3 384	3 881	1 573	8 477	3,75
KINDER 1)	15 514	-	15 514	602	3 625	7 013	4 275	X	X
ALLE KINDER 2)	17 079	-	17 079	602	3 704	7 745	5 029	X	X

MIT KINDERN VON 18 BIS UNTER 28 JAHREN

MIT 1 KIND	3 525	-	3 525	431	1 897	884	312	1 686	3,34
2 KINDERN UND MEHR	997	-	997	-	79	575	343	1 867	4,42
HAUSHALTE	4 522	-	4 522	431	1 977	1 459	655	3 553	3,58
KINDER 1)	5 649	-	5 649	431	2 056	2 041	1 121	X	X
ALLE KINDER 2)	7 546	-	7 546	431	2 158	2 874	2 083	X	X

MIT KINDERN UNTER 28 JAHREN

MIT 1 KIND	6 279	-	6 279	1 033	4 891	294	61	316	2,90
2 KINDERN	4 856	-	4 856	-	395	4 263	198	1 031	3,97
3 KINDERN	1 209	-	1 209	-	-	78	1 131	5 734	5,00
4 KINDERN UND MEHR	350	-	350	-	-	-	350	2 261	6,47
HAUSHALTE	12 694	-	12 694	1 033	5 286	4 635	1 740	9 342	3,61
KINDER 1)	21 163	-	21 163	1 033	5 681	9 054	5 396	X	X
ALLE KINDER 2)	21 416	-	21 416	1 033	5 712	9 185	5 487	X	X

MIT KINDERN VON 28 JAHREN UND AELTER

MIT 1 KIND	1 051	-	1 051	368	476	148	58	317	2,93
2 KINDERN UND MEHR	92	-	92	-	28	43	21	116	4,04
HAUSHALTE	1 143	-	1 143	368	505	191	79	433	3,02
KINDER 1)	1 244	-	1 244	368	533	236	106	X	X
ALLE KINDER 2)	1 546	-	1 546	368	564	370	244	X	X

*)) ERGEBNIS DES MIKROZENSUS.- BEVOELKERUNG IN PRIVATHAUSHALTEN.

1) KINDER DER JEWEILIGEN ALTERSGRUPPE.

2) KINDER ALLER ALTERSGRUPPEN, DIE IN DEN BETREFFENDEN HAUSHALTEN LEBEN.

2 Privat
2.11 Privathaushalte im Mai 1992 nach Betel
und Altersgruppen der

in

Lfd. Nr.	Beteiligung am Erwerbsleben ----- Stellung im Beruf	Insgesamt							zu- sammen	unter 25
		ins- gesamt	davon im Alter von ... bis unter ... Jahren					65 und mehr		
			unter 25	25 -	35 -	45 -	55 -			
Einpersonen										
1	Erwerbspersonen	5 546	787	1 990	1 067	1 085	543	75	3 161	379
2	Erwerbstätige	5 014	729	1 843	955	957	456	74	2 825	347
3	Selbständige	430	16	121	105	103	52	33	300	11
4	Mithelfende Familienangehörige	12	/	/	/	/	/	/	/	/
5	Beamte	341	44	128	82	61	25	/	222	32
6	Angestellte	2 629	404	1 057	483	463	204	19	1 111	121
7	Arbeiter	1 602	263	536	285	330	173	16	1 188	181
8	Erwerbslose	532	58	146	111	128	87	/	336	33
9	Nichterwerbspersonen	6 498	326	273	51	144	892	4 812	1 326	172
	darunter:									
10	Rentner	6 053	119	130	37	127	858	4 782	1 104	67
11	Zusammen	12 044	1 113	2 263	1 118	1 228	1 435	4 887	4 487	551
Mehrpersonen										
12	Erwerbspersonen	17 151	568	4 080	4 920	5 005	2 405	174	15 022	393
13	Erwerbstätige	16 181	514	3 835	4 678	4 782	2 203	171	14 326	368
14	Selbständige	1 960	15	287	549	604	406	99	1 831	12
15	Mithelfende Familienangehörige	48	/	/	/	6	16	19	39	/
16	Beamte	1 367	33	272	422	450	186	/	1 287	29
17	Angestellte	6 258	179	1 496	1 904	1 862	788	30	5 090	81
18	Arbeiter	6 548	287	1 777	1 800	1 859	807	18	6 079	245
19	Erwerbslose	970	54	245	242	224	203	/	697	26
20	Nichterwerbspersonen	6 505	81	230	145	303	2 119	3 627	5 441	34
	darunter:									
21	Rentner	6 092	43	116	83	251	2 000	3 600	5 237	17
22	Zusammen	23 656	648	4 310	5 064	5 309	4 524	3 801	20 464	428
Insgesamt										
23	Erwerbspersonen	22 697	1 354	6 069	5 986	6 090	2 948	249	18 183	773
24	Erwerbstätige	21 196	1 242	5 678	5 633	5 739	2 659	245	17 150	715
25	Selbständige	2 390	30	408	654	707	459	133	2 131	24
26	Mithelfende Familienangehörige	60	/	5	/	7	18	23	43	/
27	Beamte	1 709	77	400	504	511	211	6	1 509	62
28	Angestellte	8 888	583	2 553	2 387	2 325	991	49	6 201	202
29	Arbeiter	8 150	550	2 313	2 085	2 189	980	34	7 267	426
30	Erwerbslose	1 502	112	391	353	351	289	/	1 033	58
31	Nichterwerbspersonen	13 002	407	503	195	447	3 011	8 439	6 768	206
	darunter:									
32	Rentner	12 145	162	246	120	378	2 858	8 382	6 341	84
33	Insgesamt	35 700	1 761	6 572	6 182	6 537	5 960	8 688	24 951	979

*) Ergebnis des Mikrozensus. - Bevölkerung in Privathaushalten.

haushalte

Verteilung am Erwerbsebenen, Stellung im Beruf
(Bezugsperson*)

1 000

Männliche Bezugsperson					zu- sammen	Weibliche Bezugsperson						Lfd. Nr.
davon im Alter von ... bis unter ... Jahren						davon im Alter von ... bis unter ... Jahren						
25	35	45	55	65 und mehr	unter 25	25	35	45	55	65 und mehr		

haushalte

1 206	698	592	262	23	2 385	408	784	369	492	281	52	1
1 107	616	520	213	23	2 190	382	737	339	437	244	51	2
91	81	73	32	13	130	/	30	24	31	21	20	3
/	/	-	/	/	8	/	/	/	/	/	/	4
81	53	39	15	/	119	12	47	29	22	10	/	5
495	243	178	71	/	1 518	283	562	240	285	133	16	6
439	239	230	95	/	414	82	97	46	99	79	11	7
99	82	72	49	/	196	25	47	30	55	38	/	8
180	29	58	208	679	5 172	154	93	22	86	684	4 133	9
86	22	54	199	676	4 949	52	44	15	73	659	4 105	10
1 386	727	650	471	702	7 557	562	877	390	578	965	4 185	11

haushalte

3 411	4 270	4 523	2 266	159	2 129	174	669	650	482	139	15	12
3 262	4 111	4 347	2 081	156	1 856	146	573	567	434	122	15	13
258	510	567	391	93	129	/	29	39	37	15	7	14
/	/	/	14	16	9	/	/	/	/	/	/	15
250	393	429	182	/	80	/	22	30	21	/	/	16
1 110	1 534	1 606	733	27	1 168	98	386	370	256	55	/	17
1 642	1 673	1 741	762	16	470	42	135	127	119	45	/	18
149	159	176	185	/	273	28	97	83	48	18	/	19
94	57	203	1 854	3 199	1 063	46	136	87	100	265	428	20
48	38	183	1 766	3 185	855	26	69	45	68	234	414	21
3 504	4 327	4 726	4 120	3 358	3 193	221	805	737	582	404	443	22

samt

4 617	4 968	5 116	2 528	182	4 514	582	1 453	1 019	974	420	67	23
4 369	4 727	4 868	2 294	179	4 045	528	1 309	906	871	365	66	24
348	590	640	423	106	259	7	59	63	68	36	27	25
/	/	/	14	16	17	/	/	/	/	/	7	26
331	446	468	197	5	200	15	69	58	43	14	/	27
1 605	1 777	1 784	803	30	2 686	381	948	610	541	188	19	28
2 081	1 911	1 971	857	21	883	124	232	174	218	123	13	29
248	241	248	234	/	469	54	143	112	103	55	/	30
274	86	261	2 063	3 879	6 235	201	229	109	187	949	4 561	31
133	60	237	1 966	3 862	5 804	78	113	60	141	893	4 520	32
4 890	5 054	5 377	4 591	4 060	10 749	782	1 682	1 128	1 161	1 369	4 628	33

2 Privathaushalte

2.12 Privathaushalte im Mai 1992 nach Familienstand, Beteiligung am Erwerbsleben und Stellung im Beruf der Bezugsperson sowie nach Haushaltsgröße *)

2.12.1 Insgesamt
1 000

HAUSHALTE	INSGESAMT	ERWERBSPERSONEN										NICHTERWERBSPERSONEN	
		ZUSAMMEN	ERWERBSTÄTIGE							ERWERBSLOSE	ZUSAMMEN	DAR. MIT UEBERW. LEBENS- UNTER- HALT DURCH RENTE UND DGL.	
			ZUSAMMEN	SELBSTÄENDIGE		MITH. FAM. ANGEH.		BEAMTETE	ANGE- STELLTE				AR- BEITER
				ZU- SAMMEN	DARUNTER AUSSERH. DER LAND- UND FORST- WIRTSCH.	ZU- SAMMEN	DARUNTER AUSSERH. DER LAND- UND FORST- WIRTSCH.						
VERHEIRATET ZUSAMMENLEBENDE													
EINPERSONENHAUSHALTE	-	-	-	-	-	-	-	-	-	-	-	-	-
Mehrpersonenhaushalte	19 637	14 258	13 588	1 714	1 447	40	14	1 217	4 953	5 665	670	5 379	5 094
MIT 2 PERSONEN	8 338	4 102	3 864	504	460	16	7	324	1 539	1 480	238	4 236	4 098
3 PERSONEN	5 155	4 372	4 181	478	421	11	/	361	1 533	1 798	191	783	704
4 PERSONEN	4 486	4 231	4 072	493	417	7	/	397	1 486	1 689	159	255	207
5 PERSONEN UND MEHR	1 658	1 553	1 471	238	149	5	/	135	394	699	81	105	85
ZUSAMMEN	19 637	14 258	13 588	1 714	1 447	40	14	1 217	4 953	5 665	670	5 379	5 094
ALLEINSTEHENDE													
EINPERSONENHAUSHALTE	12 044	5 546	5 014	430	407	12	7	341	2 629	1 602	531	6 498	6 053
Mehrpersonenhaushalte	4 019	2 893	2 593	246	216	8	/	150	1 306	883	300	1 126	999
MIT 2 PERSONEN	2 818	1 979	1 795	163	149	5	/	118	936	573	184	839	758
3 PERSONEN	863	668	588	59	49	/	/	25	288	213	80	196	166
4 PERSONEN	243	184	158	17	14	/	/	7	64	69	26	59	44
5 PERSONEN UND MEHR	94	63	52	7	/	/	/	/	17	27	11	31	26
ZUSAMMEN	16 063	8 439	7 607	677	623	20	10	491	3 935	2 485	832	7 624	7 052
LEDIGE													
EINPERSONENHAUSHALTE	5 059	3 711	3 408	243	226	6	/	256	1 884	1 019	303	1 347	990
Mehrpersonenhaushalte	1 614	1 367	1 245	108	90	/	/	86	605	445	121	248	188
MIT 2 PERSONEN	1 272	1 073	989	80	70	/	/	76	505	327	84	199	151
3 PERSONEN	261	224	197	20	15	/	/	8	82	86	28	36	28
4 PERSONEN	62	54	47	6	/	-	-	/	16	23	7	9	6
5 PERSONEN UND MEHR	19	16	13	/	/	-	-	/	8	/	/	/	/
ZUSAMMEN	6 673	5 078	4 653	351	316	7	5	342	2 489	1 464	425	1 595	1 178
VERHEIRATET GETRENNTLEBENDE													
EINPERSONENHAUSHALTE	567	426	391	48	47	/	/	27	164	151	36	141	109
Mehrpersonenhaushalte	295	226	199	24	22	/	/	13	99	62	27	69	41
MIT 2 PERSONEN	174	138	124	16	15	/	/	9	64	35	14	36	24
3 PERSONEN	85	65	56	6	5	-	-	/	30	18	9	20	10
4 PERSONEN	26	18	14	/	/	/	/	/	/	7	/	8	/
5 PERSONEN UND MEHR	10	5	/	/	/	-	-	/	/	/	/	/	/
ZUSAMMEN	862	653	589	72	69	/	/	40	264	213	63	210	150
VERWITWETE													
EINPERSONENHAUSHALTE	4 734	321	281	42	40	/	/	7	119	109	39	4 414	4 387
Mehrpersonenhaushalte	933	311	282	36	28	/	/	9	123	108	28	622	613
MIT 2 PERSONEN	669	184	167	20	17	/	/	6	75	62	17	485	478
3 PERSONEN	183	87	79	11	8	/	/	/	35	30	8	96	95
4 PERSONEN	54	28	25	/	/	-	-	/	10	10	/	26	25
5 PERSONEN UND MEHR	27	12	10	/	/	-	-	/	/	/	/	15	14
ZUSAMMEN	5 667	631	564	79	69	11	/	16	242	217	68	5 036	5 000
GESCHIEDENE													
EINPERSONENHAUSHALTE	1 684	1 088	936	96	93	/	/	52	462	323	153	596	566
Mehrpersonenhaushalte	1 177	990	867	78	76	/	/	41	478	268	123	187	157
MIT 2 PERSONEN	704	584	515	47	46	/	/	26	293	149	69	120	105
3 PERSONEN	334	291	256	22	22	/	/	12	142	79	35	43	34
4 PERSONEN	101	85	72	6	6	-	-	/	33	29	13	16	12
5 PERSONEN UND MEHR	38	30	24	/	/	-	-	/	9	12	6	8	6
ZUSAMMEN	2 861	2 077	1 801	174	169	/	/	94	940	592	276	784	723
INSGESAMT													
EINPERSONENHAUSHALTE	12 044	5 546	5 014	430	407	12	7	341	2 629	1 602	531	6 498	6 053
Mehrpersonenhaushalte	23 656	17 151	16 181	1 960	1 663	48	17	1 367	6 258	6 548	970	6 505	6 082
MIT 2 PERSONEN	11 156	6 081	5 659	667	609	22	9	442	2 475	2 053	422	5 075	4 857
3 PERSONEN	6 018	5 039	4 769	537	470	13	/	386	1 821	2 011	271	979	871
4 PERSONEN	4 730	4 415	4 230	511	431	7	/	404	1 551	1 758	185	314	254
5 PERSONEN UND MEHR	1 752	1 616	1 523	245	154	6	/	136	411	726	92	137	111
ZUSAMMEN	35 700	22 697	21 196	2 390	2 070	60	24	1 709	8 887	8 150	1 502	13 002	12 145

*) ERGEBNIS DES MIKROZENSUS.-BEVÖLKERUNG IN PRIVATHAUSHALTEN.

2 Privathaushalte

2.12 Privathaushalte im Mai 1992 nach Familienstand, Beteiligung am Erwerbsleben und Stellung im Beruf der Bezugsperson sowie nach Haushaltsgröße *)

2.12.2 Mit deutscher Bezugsperson

1 000

HAUSHALTE	INSGESAMT	ERWERBSPERSONEN										NICHTERWERBS- PERSONEN			
		ZUSAMMEN	ERWERBSTAETIGE							BEAMTE	ANGE- STELLTE	AR- BEITEN	ERWERBS- LOSE	ZU- SAMMEN	DAR. MIT UEBERW. LEBENS- UNTER- HALT DURCH RENTE UND DGL.
			ZUSAMMEN	SELBSTAENDIGE		MITH. FAM. ANGEH.		ZUSAMMEN	DARUNTER AUSSERM. DER LAND- UND FORST- WIRTSCH.						
				ZU- SAMMEN	DARUNTER AUSSERM. DER LAND- UND FORST- WIRTSCH.	ZU- SAMMEN	DARUNTER AUSSERM. DER LAND- UND FORST- WIRTSCH.								
VERHEIRATET ZUSAMMENLEBENDE															
EINPERSONENHAUSHALTE	-	-	-	-	-	-	-	-	-	-	-	-	-	-	-
MEHRPERSONENHAUSHALTE	18 246	13 026	12 472	1 617	1 354	38	13	1 217	4 754	4 846	554	5 220	4 964		
MIT 2 PERSONEN	8 026	3 868	3 654	486	442	16	6	324	1 495	1 333	214	4 158	4 031		
3 PERSONEN	4 787	4 037	3 877	452	396	11	/	361	1 467	1 585	160	750	680		
4 PERSONEN	4 075	3 843	3 713	459	384	6	/	397	1 422	1 429	130	233	190		
5 PERSONEN UND MEHR	1 358	1 279	1 229	220	132	5	/	135	369	499	50	79	64		
ZUSAMMEN	18 246	13 026	12 472	1 617	1 354	38	13	1 217	4 754	4 846	554	5 220	4 964		
ALLEINSTEHENDE															
EINPERSONENHAUSHALTE	11 416	5 082	4 611	399	376	11	6	341	2 488	1 373	471	6 334	5 930		
MEHRPERSONENHAUSHALTE	3 808	2 725	2 448	229	199	8	/	150	1 257	804	277	1 083	965		
MIT 2 PERSONEN	2 684	1 871	1 700	151	137	5	/	118	901	526	171	813	738		
3 PERSONEN	814	627	555	55	45	/	/	25	280	193	73	187	159		
4 PERSONEN	227	171	147	16	12	/	/	7	62	62	24	56	46		
5 PERSONEN UND MEHR	83	56	46	7	/	/	/	/	15	24	10	27	23		
ZUSAMMEN	15 224	7 807	7 060	628	575	19	9	491	3 745	2 177	748	7 417	6 895		
LEDIGE															
EINPERSONENHAUSHALTE	4 715	3 453	3 185	226	209	5	/	256	1 789	909	268	1 261	939		
MEHRPERSONENHAUSHALTE	1 539	1 303	1 189	100	82	/	/	86	584	418	114	235	180		
MIT 2 PERSONEN	1 216	1 026	947	74	64	/	/	76	497	309	79	190	146		
3 PERSONEN	248	214	188	19	14	/	/	8	79	80	26	34	26		
4 PERSONEN	58	50	43	5	/	/	/	/	15	22	7	8	6		
5 PERSONEN UND MEHR	17	14	11	/	/	/	/	/	/	7	/	/	/		
ZUSAMMEN	6 253	4 757	4 374	326	291	6	/	342	2 373	1 327	383	1 496	1 119		
VERHEIRATET GETRENNTLEBENDE															
EINPERSONENHAUSHALTE	431	309	284	42	41	/	/	27	145	70	24	122	95		
MEHRPERSONENHAUSHALTE	250	189	168	19	18	/	/	13	93	42	21	61	36		
MIT 2 PERSONEN	148	116	105	13	12	/	/	9	60	23	11	32	22		
3 PERSONEN	73	55	48	/	/	/	/	/	28	13	7	18	8		
4 PERSONEN	22	15	12	/	/	/	/	/	/	/	/	7	/		
5 PERSONEN UND MEHR	7	/	/	/	/	/	/	/	/	/	/	/	/		
ZUSAMMEN	681	497	452	61	59	/	/	40	238	112	45	184	130		
VERWITWETE															
EINPERSONENHAUSHALTE	4 675	306	269	41	39	/	/	7	115	102	37	4 369	4 343		
MEHRPERSONENHAUSHALTE	902	295	269	36	28	/	/	9	119	99	26	607	593		
MIT 2 PERSONEN	652	176	160	19	17	/	/	6	72	58	16	476	470		
3 PERSONEN	175	82	75	10	8	/	/	/	34	27	7	93	92		
4 PERSONEN	51	25	24	/	/	/	/	/	10	9	/	26	25		
5 PERSONEN UND MEHR	24	11	10	/	/	/	/	/	/	/	/	13	13		
ZUSAMMEN	5 577	601	538	77	67	11	/	16	234	201	63	4 976	4 942		
GESCHIEDENE															
EINPERSONENHAUSHALTE	1 595	1 014	873	89	86	/	/	52	439	292	141	581	553		
MEHRPERSONENHAUSHALTE	1 118	939	823	74	72	/	/	41	462	245	116	179	150		
MIT 2 PERSONEN	667	553	488	44	43	/	/	26	282	136	65	115	100		
3 PERSONEN	318	277	244	21	20	/	/	12	139	72	33	41	32		
4 PERSONEN	97	81	68	6	6	/	/	/	32	27	12	16	12		
5 PERSONEN UND MEHR	35	28	23	/	/	/	/	/	9	11	5	7	6		
ZUSAMMEN	2 713	1 953	1 696	163	158	/	/	94	901	537	257	760	703		
ZUSAMMEN															
EINPERSONENHAUSHALTE	11 416	5 082	4 611	399	376	11	6	341	2 488	1 373	471	6 334	5 930		
MEHRPERSONENHAUSHALTE	22 055	15 752	14 921	1 845	1 553	46	16	1 367	6 011	5 650	831	6 303	5 929		
MIT 2 PERSONEN	10 710	5 739	5 354	637	579	21	8	442	2 395	1 858	385	4 971	4 769		
3 PERSONEN	5 601	4 664	4 431	507	441	13	/	386	1 747	1 778	232	937	838		
4 PERSONEN	4 303	4 014	3 860	475	386	7	/	404	1 485	1 490	153	289	235		
5 PERSONEN UND MEHR	1 441	1 335	1 275	227	137	5	/	136	384	523	60	106	86		
ZUSAMMEN	33 470	20 834	19 532	2 244	1 929	57	22	1 709	8 499	7 023	1 302	12 637	11 859		

*) ERGEBNIS DES MIKROZENSUS.-BEVOELKERUNG IN PRIVATHAUSHALTEN.

2 Privathaushalte

2.12 Privathaushalte im Mai 1992 nach Familienstand, Beteiligung am Erwerbsleben und Stellung im Beruf der Bezugsperson sowie nach Haushaltsgröße *)

2.12.3 Mit ausländischer Bezugsperson

1 000

HAUSHALTE	INSGESAMT	ERWERBSPERSONEN										NICHTERWERBSPERSONEN	
		ZUSAMMEN	ERWERBSTÄTIGE							ERWERBSLOSSE	ZUSAMMEN	DAR. MIT UEBERH. LEBENS- UNTER- HALT DURCH PENTE UND DGL.	
			ZUSAMMEN	SELBSTÄNDIGE		MITH. FAM. ANGEH.		BEAHTETE	ANGE- STELLTE				AR- BEITER
				ZU- SAMMEN	DARUNTER AUSSERH. DER LAND- UND FORST- WIRTSCH.	ZU- SAMMEN	DARUNTER AUSSERH. DER LAND- UND FORST- WIRTSCH.						
VERHEIRATET ZUSAMMENLEBENDE													
EINPERSONENHAUSHALTE	-	-	-	97	93	/	/	-	199	819	116	158	130
MEHRPERSONENHAUSHALTE	1 390	1 232	1 116	-	-	-	-	-	-	-	-	-	-
MIT 2 PERSONEN	312	235	211	18	18	/	/	-	45	147	24	77	67
3 PERSONEN	368	335	304	26	25	/	/	-	65	212	31	32	24
4 PERSONEN	411	389	359	35	33	/	/	-	64	260	30	22	17
5 PERSONEN UND MEHR	300	274	243	18	16	/	/	-	25	200	31	26	21
ZUSAMMEN	1 390	1 232	1 116	97	93	/	/	-	199	819	116	158	130
ALLEINSTEHENDE													
EINPERSONENHAUSHALTE	628	464	403	31	31	/	/	-	141	229	61	164	123
MEHRPERSONENHAUSHALTE	211	168	144	17	17	/	/	-	48	79	23	43	34
MIT 2 PERSONEN	134	108	95	12	12	/	/	-	35	48	13	27	20
3 PERSONEN	49	40	33	/	/	-	-	-	9	20	7	9	8
4 PERSONEN	16	13	11	/	/	-	-	-	/	/	/	/	/
5 PERSONEN UND MEHR	11	7	6	/	/	-	-	-	/	/	/	/	/
ZUSAMMEN	839	632	548	49	48	/	/	-	190	308	84	207	157
LEDIGE													
EINPERSONENHAUSHALTE	344	258	223	18	17	/	/	-	94	110	35	86	51
MEHRPERSONENHAUSHALTE	76	63	56	8	8	/	/	-	22	27	7	12	8
MIT 2 PERSONEN	56	47	42	6	6	/	/	-	18	19	5	9	5
3 PERSONEN	13	11	9	/	/	-	-	-	/	6	/	/	/
4 PERSONEN	/	/	/	/	/	-	-	-	/	/	/	/	/
5 PERSONEN UND MEHR	/	/	/	/	/	-	-	-	/	/	/	/	/
ZUSAMMEN	420	321	279	25	25	/	/	-	116	137	42	98	59
VERHEIRATET GETRENNTLEBENDE													
EINPERSONENHAUSHALTE	136	118	106	6	6	/	/	-	20	80	12	18	14
MEHRPERSONENHAUSHALTE	45	38	31	/	/	-	-	-	6	20	6	8	5
MIT 2 PERSONEN	25	21	19	/	/	-	-	-	/	12	/	/	/
3 PERSONEN	12	11	8	/	/	-	-	-	/	/	/	/	/
4 PERSONEN	/	/	/	/	/	-	-	-	/	/	/	/	/
5 PERSONEN UND MEHR	/	/	/	/	/	-	-	-	/	/	/	/	/
ZUSAMMEN	181	155	138	11	11	/	/	-	26	100	18	26	20
VERWITWETE													
EINPERSONENHAUSHALTE	59	14	12	/	/	-	-	-	/	7	/	45	44
MEHRPERSONENHAUSHALTE	31	16	13	/	/	-	-	-	/	9	/	15	14
MIT 2 PERSONEN	17	8	7	/	/	-	-	-	/	/	/	9	9
3 PERSONEN	8	/	/	/	/	-	-	-	/	/	/	/	/
4 PERSONEN	/	/	/	/	/	-	-	-	/	/	/	/	/
5 PERSONEN UND MEHR	/	/	/	/	/	-	-	-	/	/	/	/	/
ZUSAMMEN	90	30	26	/	/	-	-	-	8	16	/	60	58
GESCHIEDENE													
EINPERSONENHAUSHALTE	89	74	62	7	6	-	-	-	24	32	12	15	13
MEHRPERSONENHAUSHALTE	59	51	44	/	/	-	-	-	16	23	7	8	7
MIT 2 PERSONEN	36	31	27	/	/	-	-	-	11	13	/	5	/
3 PERSONEN	16	14	12	/	/	-	-	-	/	7	/	/	/
4 PERSONEN	/	/	/	/	/	-	-	-	/	/	/	/	/
5 PERSONEN UND MEHR	/	/	/	/	/	-	-	-	/	/	/	/	/
ZUSAMMEN	148	125	106	11	11	-	-	-	40	55	19	23	20
ZUSAMMEN													
EINPERSONENHAUSHALTE	628	464	403	31	31	/	/	-	141	229	61	164	123
MEHRPERSONENHAUSHALTE	1 801	1 400	1 261	114	110	/	/	-	247	898	139	201	163
MIT 2 PERSONEN	446	342	306	30	29	/	/	-	80	195	37	104	88
3 PERSONEN	417	376	337	30	29	/	/	-	74	232	38	41	32
4 PERSONEN	427	402	370	36	35	/	/	-	66	267	32	25	19
5 PERSONEN UND MEHR	311	280	248	18	17	/	/	-	26	203	32	31	25
ZUSAMMEN	2 229	1 864	1 664	146	141	/	/	-	388	1 127	200	366	286

*) ERGEBNIS DES MIKROZENSUS.-BEVÖLKERUNG IN PRIVATHAUSHALTEN.

2. Privathaushalte
2.13 Privathaushalte im Mai 1992 nach Gemeindegrößenklassen, Altersgruppen, Beteiligung am
Erwerbsleben und Stellung im Beruf der Bezugsperson *)

2.13.1 Insgesamt

1 000

Alter der Bezugsperson von ... bis unter ... Jahren	Insgesamt	Erwerbspersonen									Nichterwerbspersonen		
		zusammen	Erwerbstätige					Beamte	Angestellte	Arbeiter	Erwerbslose	zusammen	darunter mit überwiegend Lebensunterhalt durch Rente u. dgl.
			zu-	Selbständige		mth. Fam.-Angehörige							

in Gemeinden mit unter 5 000 Einwohnern

unter 25	168	154	140	/	/	/	-	7	47	83	14	14	8
25 - 35	927	897	844	74	56	/	/	48	288	453	53	30	17
35 - 45	1 107	1 088	1 028	145	109	/	/	80	328	473	60	20	13
45 - 55	1 040	981	924	135	97	/	/	64	282	441	57	58	53
55 - 65	1 082	474	431	106	60	8	/	21	109	188	42	608	578
65 - 75	809	43	43	23	15	9	/	/	/	6	/	766	763
75 und mehr	603	7	6	/	/	/	/	/	/	/	/	597	595
Zusammen ..	5 738	3 643	3 416	488	342	22	/	221	1 040	1 645	227	2 095	2 027

in Gemeinden mit 5 000 bis unter 10 000 Einwohnern

unter 25	110	97	81	/	/	/	/	5	39	45	6	13	7
25 - 35	573	550	524	43	36	/	/	43	202	236	26	22	12
35 - 45	594	580	555	70	57	/	/	56	211	219	24	14	10
45 - 55	627	587	562	83	65	/	/	53	198	227	26	39	35
55 - 65	576	302	281	62	42	/	/	19	82	114	21	274	263
65 - 75	448	26	26	14	10	/	/	/	/	/	/	422	419
75 und mehr	342	/	/	/	/	/	/	/	/	/	/	338	336
Zusammen ..	3 269	2 146	2 043	276	215	10	/	176	737	844	104	1 123	1 082

in Gemeinden mit 10 000 bis unter 20 000 Einwohnern

unter 25	183	157	146	/	/	-	-	10	61	72	11	27	12
25 - 35	795	754	718	49	45	/	/	53	308	304	39	40	21
35 - 45	838	815	782	101	88	/	/	84	322	274	33	23	14
45 - 55	905	846	811	110	93	/	/	87	315	298	35	58	51
55 - 65	814	424	390	75	59	/	/	32	128	151	33	391	375
65 - 75	627	28	28	15	12	/	/	/	6	/	/	589	585
75 und mehr	504	5	5	/	/	/	/	/	/	/	/	498	494
Zusammen ..	4 666	3 030	2 879	357	303	8	/	268	1 141	1 104	151	1 636	1 564

in Gemeinden mit 20 000 bis unter 50 000 Einwohnern

unter 25	249	215	195	6	5	/	/	14	84	92	20	34	17
25 - 35	1 040	985	920	64	60	/	/	70	387	388	66	55	29
35 - 45	1 039	1 010	954	106	99	/	/	89	413	345	56	29	17
45 - 55	1 136	1 062	1 008	119	110	/	/	94	421	373	55	74	61
55 - 65	1 015	500	456	68	57	/	/	39	184	163	44	514	488
65 - 75	806	32	32	18	16	/	/	/	7	5	/	774	768
75 und mehr	655	8	8	5	/	/	/	/	/	/	/	647	643
Zusammen ..	5 940	3 813	3 573	385	353	8	/	306	1 495	1 378	240	2 127	2 024

in Gemeinden mit 50 000 bis unter 100 000 Einwohnern

unter 25	185	128	118	/	/	/	/	7	56	52	10	57	19
25 - 35	583	531	495	27	26	/	/	42	220	206	35	52	25
35 - 45	507	491	460	43	41	-	-	41	188	178	31	17	11
45 - 55	565	520	489	51	48	/	/	45	200	184	31	45	36
55 - 65	511	251	224	29	26	/	/	20	87	88	27	260	251
65 - 75	425	16	14	6	6	/	/	/	/	/	/	410	408
75 und mehr	361	/	/	/	/	-	-	/	/	/	/	358	357
Zusammen ..	3 138	1 938	1 803	159	150	/	/	156	765	721	135	1 200	1 106

*) Ergebnis des Mikrozensus. - Bevölkerung in Privathaushalten.

2 Privathaushalte
2.13 Privathaushalte im Mai 1992 nach Gemeindegrößenklassen, Altersgruppen, Beteiligung am
Erwerbsleben und Stellung im Beruf der Bezugsperson *)

2.13.1 Insgesamt

1 000

Alter der Bezugsperson von ... bis unter ... Jahren	Insgesamt	Erwerbspersonen									Nichterwerbspersonen			
		zu-sammen	Erwerbstätige						Beamte	Angestellte	Arbeiter	Erwerbslose	zu-sammen	darunter mit über-wiegendem Lebensunter-halt durch Rente u. dgl.
			zu-sammen	Selbständige		mith. Fam.-Angehörige		zu-sammen						

in Gemeinden mit 100 000 bis unter 200 000 Einwohnern

unter 25	212	128	118	/	/	/	/	6	61	45	9	86	32
25 - 35	588	508	475	29	28	/	/	36	233	177	33	79	36
35 - 45	471	449	419	42	41	/	/	38	194	145	29	22	14
45 - 55	493	453	428	42	40	/	/	44	186	156	25	40	35
55 - 65	466	229	205	33	30	/	/	18	82	72	23	237	229
65 - 75	380	14	14	7	7	/	/	/	/	/	/	378	373
75 und mehr	327	/	/	/	/	-	-	/	/	/	-	324	322
Zusammen ..	2 946	1 780	1 660	166	150	/	/	143	761	598	120	1 165	1 041

in Gemeinden mit 200 000 bis unter 500 000 Einwohnern

unter 25	249	172	159	/	/	/	/	11	82	62	13	77	28
25 - 35	714	630	582	36	34	/	/	36	301	209	49	83	39
35 - 45	584	541	500	46	44	/	/	41	241	172	41	23	13
45 - 55	603	561	519	49	47	/	/	43	240	187	42	42	35
55 - 65	550	269	234	29	27	/	/	21	106	77	35	281	261
65 - 75	466	15	14	7	7	/	/	/	/	/	/	451	447
75 und mehr	381	/	/	/	/	-	-	/	/	/	/	388	386
Zusammen ..	3 537	2 191	2 010	171	165	/	/	154	974	708	181	1 346	1 210

in Gemeinden mit 500 000 und mehr Einwohnern

unter 25	405	307	278	7	7	/	/	17	154	99	29	99	39
25 - 35	1 354	1 213	1 122	87	87	/	/	71	634	329	91	141	66
35 - 45	1 081	1 013	936	102	101	/	/	75	479	279	78	48	28
45 - 55	1 168	1 079	998	119	117	/	/	82	483	314	81	89	71
55 - 65	946	500	437	58	56	/	/	40	212	127	63	445	413
65 - 75	774	37	35	20	20	/	/	/	10	/	/	737	730
75 und mehr	760	7	7	/	/	/	/	/	/	/	/	752	745
Zusammen ..	6 467	4 156	3 813	398	393	/	/	286	1 974	1 152	343	2 311	2 093

Insgesamt

unter 25	1 761	1 354	1 242	30	29	/	/	77	583	550	112	407	162
25 - 35	6 572	6 069	5 678	407	371	5	/	400	2 553	2 313	391	503	246
35 - 45	6 182	5 886	5 633	654	681	/	/	504	2 387	2 085	353	195	120
45 - 55	6 537	6 090	5 739	707	618	7	/	511	2 325	2 189	351	447	378
55 - 65	6 859	2 948	2 659	459	358	18	/	211	991	980	289	3 011	2 858
65 - 75	4 746	211	207	109	93	19	/	/	44	30	/	4 535	4 504
75 und mehr	3 942	38	38	23	21	/	/	/	5	/	/	3 904	3 878
Insgesamt ..	35 700	22 697	21 196	2 390	2 070	60	24	1 709	8 887	8 150	1 502	13 002	12 145

*) Ergebnis des Mikrozensus. - Bevölkerung in Privathaushalten.

2. Privathaushalte
2.13 Privathaushalte im Mai 1992 nach Gemeindegrößenklassen, Altersgruppen, Beteiligung am
Erwerbsleben und Stellung im Beruf der Bezugsperson *)

2.13.2 Einpersonenhaushalte

1 000

Alter der Bezugsperson von ... bis unter ... Jahren	Insgesamt	Erwerbspersonen									Nichterwerbspersonen				
		zusammen	zusammen	Selbständige			mith. Fam.-Angehörige			Beamte	Angestellte	Arbeiter	Erwerbslose	zusammen	darunter mit überwiegendem Lebensunterhalt durch Rente u. dgl.
				zusammen	dar. außerhalb der Land- u. Forstwirtschaft	zusammen	dar. außerhalb der Land- u. Forstwirtschaft	zusammen							

in Gemeinden mit unter 5 000 Einwohnern

unter 25	74	66	61	/	/	/	-	/	26	32	/	8	/
25 - 35	159	150	136	10	8	/	/	8	55	63	13	10	6
35 - 45	103	99	86	11	10	-	-	6	30	39	13	/	/
45 - 55	115	101	86	12	9	-	-	/	27	43	15	14	12
55 - 65	202	61	53	10	6	/	/	/	17	24	9	141	137
65 - 75	325	10	10	/	/	/	/	/	/	/	/	315	314
75 und mehr	396	/	/	/	/	/	/	/	/	/	/	393	392
Zusammen ..	1 373	490	435	48	39	/	/	23	157	204	55	884	868

in Gemeinden mit 5 000 bis unter 10 000 Einwohnern

unter 25	58	50	47	/	/	/	/	/	24	20	/	8	/
25 - 35	130	123	116	6	5	-	-	10	59	41	7	7	/
35 - 45	73	70	65	7	7	-	-	5	31	22	/	/	/
45 - 55	82	72	65	5	/	-	-	/	28	29	7	9	8
55 - 65	114	41	35	6	/	/	/	/	12	15	5	74	72
65 - 75	189	7	7	/	/	/	/	/	/	/	/	181	180
75 und mehr	228	/	/	/	/	/	/	/	/	/	/	226	225
Zusammen ..	873	366	338	29	25	/	/	24	154	130	28	508	496

in Gemeinden mit 10 000 bis unter 20 000 Einwohnern

unter 25	99	81	78	/	/	-	-	/	38	30	/	18	8
25 - 35	220	203	192	12	12	/	/	12	107	60	11	16	9
35 - 45	119	113	103	12	11	/	/	10	47	34	11	6	/
45 - 55	131	114	104	11	10	-	-	7	44	41	10	17	16
55 - 65	169	62	55	7	6	/	/	/	20	23	8	107	103
65 - 75	276	6	6	/	/	/	/	/	/	/	/	270	268
75 und mehr	343	/	/	/	/	/	/	/	/	/	/	340	338
Zusammen ..	1 357	582	537	49	45	/	/	37	259	190	45	774	746

in Gemeinden mit 20 000 bis unter 50 000 Einwohnern

unter 25	145	121	110	/	/	/	/	7	57	43	11	24	11
25 - 35	307	286	266	17	17	/	/	18	142	89	20	24	12
35 - 45	161	155	138	15	15	/	/	12	66	45	17	6	/
45 - 55	188	166	147	13	12	/	/	11	72	52	19	22	19
55 - 65	230	83	70	5	/	/	/	/	33	28	13	148	141
65 - 75	365	8	8	/	/	/	/	/	/	/	/	357	355
75 und mehr	449	/	/	/	/	/	/	/	/	/	/	447	444
Zusammen ..	1 845	821	742	58	55	/	/	52	371	260	79	1 024	987

in Gemeinden mit 50 000 bis unter 100 000 Einwohnern

unter 25	126	77	71	/	/	-	-	/	39	25	6	49	15
25 - 35	216	185	170	8	8	/	/	15	94	53	14	32	15
35 - 45	94	90	81	7	7	-	-	6	37	30	8	/	/
45 - 55	108	92	80	7	6	-	-	/	38	31	11	16	14
55 - 65	125	47	38	/	/	-	-	/	16	15	9	78	76
65 - 75	203	/	/	/	/	/	/	/	/	/	/	199	198
75 und mehr	245	/	/	/	/	-	-	/	/	/	/	244	243
Zusammen ..	1 117	495	445	30	28	/	/	33	226	156	50	623	564

*) Ergebnis des Mikrozensus. - Bevölkerung in Privathaushalten.

2 Privathaushalte
2.13 Privathaushalte im Mai 1992 nach Gemeindegrößenklassen, Altersgruppen, Beteiligung am
Erwerbsleben und Stellung im Beruf der Bezugsperson *)

2.13.2 Einpersonenhaushalte

1 000

Alter der Bezugsperson von ... bis unter ... Jahren	Insgesamt	Erwerbspersonen									Nichterwerbspersonen		
		zu- sammen	zu- sammen	Selbständige				Erwerbstätige			Erwerbs- lose	zu- sammen	darunter mit über- wiegendem Lebensunter- halt durch Rente u. dgl.
				zu- sammen	dar. außer- halb der Land- u. Forst- wirtschaft	mith. Fam.-Angehörige	zu- sammen	dar. außer- halb der Land- u. Forst- wirtschaft	Beamte	Ange- stellte			

in Gemeinden mit 100 000 bis unter 200 000 Einwohnern

unter 25	159	84	79	/	/	/	/	/	48	25	6	74	26
25 - 35	268	210	195	10	10	-	-	13	118	54	15	58	25
35 - 45	109	100	91	9	8	-	-	8	51	24	10	8	6
45 - 55	108	95	86	9	9	/	/	6	41	29	10	12	11
55 - 65	132	50	42	6	5	/	/	/	19	16	8	83	80
65 - 75	188	5	5	/	/	/	/	-	/	/	/	183	181
75 und mehr	223	/	/	/	/	-	-	-	/	/	/	222	221
Zusammen ..	1 187	546	498	38	37	/	/	32	279	149	48	640	650

in Gemeinden mit 200 000 bis unter 500 000 Einwohnern

unter 25	175	109	102	/	/	/	/	7	60	33	7	66	23
25 - 35	302	252	234	14	14	/	/	16	141	62	19	50	21
35 - 45	126	119	106	10	10	/	/	10	60	26	14	6	/
45 - 55	139	120	104	10	10	-	-	8	56	29	17	17	16
55 - 65	146	58	48	/	/	-	-	/	24	17	10	88	82
65 - 75	231	6	5	/	/	/	/	/	/	/	/	225	224
75 und mehr	277	/	/	/	/	-	-	-	/	/	/	276	274
Zusammen ..	1 395	667	599	43	43	/	/	44	343	168	67	728	643

in Gemeinden mit 500 000 und mehr Einwohnern

unter 25	277	199	182	/	/	/	/	12	111	54	16	79	29
25 - 35	660	580	534	43	43	/	/	38	341	114	46	80	36
35 - 45	334	319	288	34	34	/	/	25	182	85	34	14	11
45 - 55	360	324	285	36	35	-	-	16	168	76	39	36	31
55 - 65	316	141	115	11	11	-	-	7	63	34	26	175	167
65 - 75	404	13	13	5	5	-	-	/	/	/	/	392	388
75 und mehr	546	/	/	/	/	/	/	/	/	/	/	542	537
Zusammen ..	2 897	1 579	1 419	136	135	/	/	96	840	345	160	1 318	1 198

Zusammen

unter 25	1 113	787	729	16	15	/	/	44	404	263	58	326	119
25 - 35	2 283	1 990	1 843	121	116	/	/	128	1 057	535	146	273	130
35 - 45	1 117	1 067	955	105	102	/	/	82	483	285	111	51	37
45 - 55	1 228	1 085	957	103	97	/	/	61	483	330	128	144	127
55 - 65	1 435	543	456	52	45	/	/	25	203	173	87	892	858
65 - 75	2 180	59	58	24	23	/	/	/	16	13	/	2 121	2 109
75 und mehr	2 707	16	16	9	8	/	/	/	/	/	/	2 691	2 673
Zusammen ..	12 044	6 546	6 014	430	407	12	7	341	2 629	1 602	531	6 498	6 053

*) Ergebnis des Mikrozensus. - Bevölkerung in Privathaushalten.

2 Privathaushalte
2.14 Privathaushalte im Mai 1992 nach Haushaltsgröße, monatlichem Haushaltsnettoeinkommen
sowie Familienstand der Bezugsperson*)

1 000

Haushalte mit ... Person(en)	Ins- gesamt	Mit einem monatlichen Haushaltsnettoeinkommen von ... bis unter ... DM									Sonstige Haus- halte ¹⁾
		unter 1 000	1 000 - 1 800	1 800 - 2 500	2 500 - 3 000	3 000 - 4 000	4 000 - 5 000	5 000 - 6 000	6 000 - 7 500	7 500 und mehr	
Ledig											
1	5 059	1 073	1 284	1 366	435	385	132	49	21	25	289
2	1 272	60	171	169	118	269	212	84	50	34	104
3 und mehr	343	11	41	64	39	64	37	20	15	10	43
Zusammen ..	6 673	1 144	1 496	1 599	592	717	381	154	86	69	437
Verheiratet zusammenlebend											
1	x	x	x	x	x	x	x	x	x	x	x
2	8 338	71	919	1 800	1 084	1 611	971	479	324	297	782
3	5 155	17	150	514	604	1 238	910	537	356	277	552
4	4 486	8	98	401	492	1 071	730	463	389	337	498
5 und mehr	1 658	/	38	123	158	325	251	175	144	152	287
Zusammen ..	19 637	100	1 206	2 838	2 338	4 246	2 862	1 654	1 213	1 062	2 119
Verheiratet getrenntlebend											
1	567	72	114	154	58	52	28	16	13	17	43
2	174	14	31	33	20	25	16	8	6	/	16
3 und mehr	122	8	25	24	12	16	8	6	/	/	15
Zusammen ..	862	95	170	210	90	94	52	30	24	25	74
Verwitwet											
1	4 734	833	2 114	1 000	239	171	49	16	9	10	294
2	669	9	80	126	91	160	81	30	16	8	70
3 und mehr	264	/	13	24	21	45	44	28	24	19	42
Zusammen ..	5 667	845	2 207	1 150	351	375	174	74	49	37	405
Geschieden											
1	1 684	330	518	409	125	126	47	17	11	13	90
2	704	36	139	147	82	113	67	33	19	14	55
3 und mehr	473	16	78	89	51	81	52	29	20	13	45
Zusammen ..	2 861	382	735	645	257	319	166	79	50	40	189
Insgesamt											
1	12 044	2 308	4 029	2 930	857	733	255	98	54	65	715
2	11 156	191	1 341	2 274	1 394	2 178	1 346	633	414	358	1 027
3	6 018	48	272	667	691	1 383	1 010	597	396	302	651
4	4 730	14	124	437	519	1 115	762	478	405	349	528
5 und mehr	1 752	5	47	134	166	342	261	183	151	159	303
Insgesamt ...	35 700	2 565	5 813	6 442	3 627	5 751	3 634	1 990	1 421	1 233	3 224

*) Ergebnis des Mikrozensus. - Bevölkerung in Privathaushalten.

1) Haushalte, deren Bezugsperson selbständiger Landwirt oder mithelfender Familienangehöriger ist sowie Haushalte ohne Angabe.

2 Privathaushalte
2.15 Privathaushalte im Mai 1992 nach Gemeindegrößenklassen, Altersgruppen der Bezugsperson und monatlichem Haushaltsnettoeinkommen*)
 1 000

Alter von ... bis unter ... Jahren	Ins- gesamt	Haushaltsnettoeinkommen von ... bis unter ... DM										Selbst. in der Landw., mith. Fam.- Angehörige, ohne Angabe
		unter 1 000	1 000 1 800	1 800 2 500	2 500 3 000	3 000 3 500	3 500 4 000	4 000 5 000	5 000 6 000	6 000 7 500	7 500 und mehr	
in Gemeinden mit unter 5 000 Einwohnern												
unter 18	/	/	/	/	-	-	-	-	-	-	-	-
18 - 25	166	29	42	40	17	13	9	8	/	/	/	6
25 - 35	927	36	111	200	142	122	91	104	34	18	11	59
35 - 45	1 107	23	79	156	136	144	120	166	87	54	37	105
45 - 55	1 040	30	85	139	96	94	85	146	105	78	65	116
55 - 65	1 082	79	214	210	97	76	64	83	51	38	36	135
65 - 75	809	115	255	179	62	37	29	32	15	11	9	66
75 und mehr	603	180	224	91	26	15	11	10	6	/	/	36
Zusammen ...	5 738	493	1 010	1 015	577	500	408	549	300	202	160	524
in Gemeinden mit 5 000 bis unter 10 000 Einwohnern												
unter 18	/	/	/	-	-	/	-	-	-	-	-	/
18 - 25	108	16	26	26	9	9	7	7	/	/	/	/
25 - 35	573	18	58	108	78	77	61	82	29	14	9	38
35 - 45	594	8	34	68	63	71	65	101	59	41	32	53
45 - 55	627	14	36	66	52	55	52	92	66	64	59	71
55 - 65	576	28	80	101	52	46	42	56	38	31	31	71
65 - 75	448	42	122	98	45	30	21	25	11	8	8	39
75 und mehr	342	68	130	63	22	14	7	9	/	/	/	21
Zusammen ...	3 269	195	487	531	321	302	255	371	209	160	142	297
in Gemeinden mit 10 000 bis unter 20 000 Einwohnern												
unter 18	/	/	/	/	-	-	-	/	-	-	-	/
18 - 25	180	31	43	43	17	11	11	10	/	/	/	9
25 - 35	795	34	77	166	109	96	82	108	38	19	12	53
35 - 45	838	15	47	100	86	95	88	145	82	60	44	76
45 - 55	905	18	54	97	74	78	79	130	100	95	88	92
55 - 65	814	35	111	142	82	66	57	87	58	44	39	93
65 - 75	627	53	167	132	67	47	31	38	19	13	11	49
75 und mehr	504	74	190	104	35	23	12	15	8	/	/	35
Zusammen ...	4 666	263	690	784	471	416	361	533	308	236	197	408
in Gemeinden mit 20 000 bis unter 50 000 Einwohnern												
unter 18	/	/	/	/	-	/	-	-	-	-	-	/
18 - 25	246	49	58	61	20	15	10	13	/	/	/	15
25 - 35	1 040	51	120	217	140	123	102	127	45	25	14	76
35 - 45	1 039	25	70	130	109	124	108	167	92	66	53	96
45 - 55	1 136	28	78	134	100	107	96	160	119	99	101	115
55 - 65	1 015	51	151	190	99	84	68	101	64	49	50	108
65 - 75	806	62	204	189	82	60	39	48	21	16	14	70
75 und mehr	655	89	237	143	46	31	17	22	10	6	/	50
Zusammen ...	5 940	356	918	1 064	598	544	439	639	354	261	236	531
in Gemeinden mit 50 000 bis unter 100 000 Einwohnern												
unter 18	/	/	/	/	/	-	-	-	-	-	-	/
18 - 25	183	61	42	32	11	7	7	7	/	/	/	14
25 - 35	583	46	79	127	76	63	48	59	22	12	/	47
35 - 45	507	11	37	74	54	55	59	82	43	26	19	48
45 - 55	565	15	43	74	55	55	45	78	56	38	40	65
55 - 65	511	23	74	93	55	42	37	51	29	25	23	59
65 - 75	425	24	108	101	46	34	17	23	11	9	6	46
75 und mehr	361	40	126	81	29	19	11	12	/	/	/	34
Zusammen ...	3 138	221	510	583	326	275	225	312	166	112	95	312

*) Ergebnis des Mikrozensus. - Bevölkerung in Privathaushalten.

2 Privathaushalte

2.15 Privathaushalte im Mai 1992 nach Gemeindegrößenklassen, Altersgruppen der Bezugsperson und monatlichem Haushaltsnettoeinkommen*)

1 000

Alter von ... bis unter ... Jahren	Ins- gesamt	Haushaltsnettoeinkommen von ... bis unter ... DM										Selbst. in der Landw., mith. Fam.- Angehörige, ohne Angabe
		unter 1 000	1 000 1 800	1 800 2 500	2 500 3 000	3 000 3 500	3 500 4 000	4 000 5 000	5 000 6 000	6 000 7 500	7 500 und mehr	
in Gemeinden mit 100 000 bis unter 200 000 Einwohnern												
unter 18	/	/	/	/	-	-	-	-	-	-	-	/
18 - 25	210	84	47	34	12	6	5	/	/	/	/	16
25 - 35	588	69	87	119	70	60	44	54	21	11	7	44
35 - 45	471	16	41	68	50	56	46	65	36	25	22	46
45 - 55	493	11	37	68	48	44	46	73	47	37	33	48
55 - 65	466	21	68	87	51	42	32	46	26	22	22	51
65 - 75	390	21	96	92	42	34	22	23	11	7	7	36
75 und mehr	327	27	112	83	28	15	10	12	/	/	/	30
Zusammen ...	2 946	251	488	551	302	256	206	277	146	104	94	271
in Gemeinden mit 200 000 bis unter 500 000 Einwohnern												
unter 18	/	/	/	-	-	-	-	-	-	-	-	/
18 - 25	247	82	62	43	14	12	7	5	/	/	/	20
25 - 35	714	75	109	155	85	66	53	64	26	12	6	64
35 - 45	564	21	52	79	70	65	60	83	39	25	19	51
45 - 55	603	22	55	88	60	61	51	82	52	36	34	62
55 - 65	550	28	89	107	60	48	39	48	28	20	19	63
65 - 75	466	32	119	111	49	34	24	25	12	9	6	45
75 und mehr	391	44	140	89	27	16	10	13	6	/	/	41
Zusammen ...	3 537	307	626	672	364	303	244	319	164	106	87	345
in Gemeinden mit 500 000 und mehr Einwohnern												
unter 18	/	/	/	/	-	/	/	/	-	-	-	/
18 - 25	401	113	94	89	27	21	15	13	/	/	/	24
25 - 35	1 354	133	202	285	165	134	100	130	59	30	24	91
35 - 45	1 061	37	100	166	112	114	94	152	89	61	49	87
45 - 55	1 168	38	106	171	107	108	97	162	102	86	85	106
55 - 65	945	48	144	171	103	82	66	97	55	41	42	96
65 - 75	774	44	180	175	88	70	42	54	22	14	15	71
75 und mehr	760	64	258	183	67	46	28	26	12	7	8	62
Zusammen ...	6 467	479	1 084	1 241	669	575	442	634	343	240	223	536
Insgesamt												
unter 18	21	14	/	/	/	/	/	/	-	-	-	/
18 - 25	1 740	464	414	367	127	94	72	68	15	6	/	109
25 - 35	6 572	461	843	1 378	866	741	580	728	274	141	88	472
35 - 45	6 182	157	461	842	680	724	641	960	526	356	273	562
45 - 55	6 537	176	494	838	593	602	551	924	647	532	506	674
55 - 65	5 959	315	930	1 101	600	485	404	569	350	270	261	675
65 - 75	4 746	393	1 252	1 077	481	346	224	267	121	86	75	422
75 und mehr	3 942	586	1 416	837	279	180	106	118	56	28	27	308
Insgesamt	35 700	2 565	5 813	6 442	3 627	3 172	2 579	3 634	1 990	1 420	1 233	3 224

*) Ergebnis des Mikrozensus. - Bevölkerung in Privathaushalten.

2. Privathaushalte
2.16 Privathaushalte im Mai 1992 nach Altersgruppen der Bezugsperson und
monatlichem Haushaltsnettoeinkommen*)

1 000

Alter der Bezugsperson von ... bis unter ... Jahren	In- gesamt	Mit einem monatlichen Haushaltsnettoeinkommen von ... bis unter ... DM									Sonstige Haushalte ¹⁾
		unter 1 000	1 000 - 1 800	1 800 - 2 500	2 500 - 3 000	3 000 - 4 000	4 000 - 5 000	5 000 - 6 000	6 000 - 7 500	7 500 und mehr	
Einpersonenhaushalte											
Männer											
unter 25	561	227	130	123	25	10	/	/	/	/	35
25 - 35	1 386	239	279	428	168	127	43	16	8	7	73
35 - 45	727	76	133	198	85	105	45	19	8	16	42
45 - 55	650	69	122	189	67	77	39	16	14	17	40
55 - 65	471	73	121	131	37	34	18	10	6	7	35
65 und mehr	702	71	242	202	64	48	17	5	/	/	48
Zusammen	4 487	764	1 026	1 270	445	400	184	87	39	51	271
Frauen											
unter 25	562	215	185	114	9	6	/	/	/	/	31
25 - 35	977	136	232	312	76	67	14	/	/	/	44
35 - 45	390	36	89	121	47	52	14	/	/	/	21
45 - 55	578	83	183	160	62	46	18	7	/	/	35
55 - 65	965	214	394	183	54	41	13	/	/	/	57
65 und mehr	4 185	869	1 820	781	174	132	32	10	/	6	256
Zusammen	7 557	1 553	3 003	1 859	412	333	92	31	15	14	444
Zusammen											
unter 25	1 113	441	315	236	34	16	/	/	/	/	66
25 - 35	2 263	375	510	739	244	184	66	20	9	8	118
35 - 45	1 118	112	222	319	132	166	59	23	13	18	63
45 - 55	1 228	153	305	338	119	122	68	24	16	19	75
55 - 65	1 435	287	516	314	91	75	31	15	7	9	92
65 und mehr	4 887	940	2 162	983	237	181	49	16	9	10	301
Zusammen	12 044	2 307	4 029	2 930	857	733	256	98	54	65	715
Mehrpersoneuhaushalte											
Männer											
unter 25	428	10	51	87	71	112	47	9	/	/	27
25 - 35	3 504	22	154	491	545	1 018	590	221	111	67	285
35 - 45	4 327	16	118	378	459	1 082	827	462	317	236	433
45 - 55	4 726	14	133	405	406	814	787	579	488	483	540
55 - 65	4 120	23	368	715	457	729	491	314	247	239	540
65 und mehr	3 358	32	455	848	487	581	287	140	90	80	378
Zusammen	20 464	117	1 275	2 933	2 408	4 436	3 028	1 725	1 255	1 088	2 202
Frauen											
unter 25	221	28	52	35	22	38	18	6	/	/	18
25 - 35	905	65	179	147	77	119	82	34	21	13	69
35 - 45	737	29	121	145	89	126	74	41	27	20	66
45 - 55	582	10	57	96	68	117	80	44	28	23	59
55 - 65	404	/	49	72	52	86	48	21	15	13	44
65 und mehr	443	6	52	85	56	95	49	22	16	11	51
Zusammen	3 193	141	509	578	364	582	351	167	111	81	307
Zusammen											
unter 25	648	37	102	132	93	160	65	15	6	/	44
25 - 35	4 310	86	332	838	622	1 137	672	254	132	81	354
35 - 45	5 064	45	239	523	548	1 209	901	503	344	255	498
45 - 55	5 309	23	189	500	474	1 031	867	623	516	486	599
55 - 65	4 524	28	414	787	509	815	538	335	263	251	584
65 und mehr	3 801	38	507	932	524	676	336	162	106	92	429
Zusammen	23 656	258	1 784	3 513	2 770	5 018	3 379	1 892	1 366	1 168	2 509
Insgesamt											
Männer											
unter 25	979	236	180	219	96	122	49	9	/	/	62
25 - 35	4 890	261	432	919	713	1 146	632	236	118	74	359
35 - 45	5 054	92	251	576	544	1 187	872	481	325	252	475
45 - 55	5 377	83	254	593	473	990	826	596	502	480	580
55 - 65	4 591	86	487	846	494	763	508	324	253	246	574
65 und mehr	4 060	103	697	1 050	531	629	304	146	94	85	424
Zusammen	24 951	871	2 301	4 204	2 850	4 837	3 191	1 791	1 295	1 139	2 473
Frauen											
unter 25	782	242	237	149	32	45	19	6	/	/	49
25 - 35	1 682	200	411	459	153	175	96	38	23	14	113
35 - 45	1 128	64	211	266	136	178	88	45	32	22	87
45 - 55	1 181	93	240	245	120	163	98	52	31	28	94
55 - 65	1 369	219	443	255	108	126	61	26	17	15	101
65 und mehr	4 628	875	1 972	865	230	227	81	32	21	17	307
Zusammen	10 749	1 695	3 513	2 239	777	914	443	199	126	94	751
Insgesamt											
unter 25	1 761	478	417	369	127	166	68	15	6	/	111
25 - 35	6 572	461	843	1 378	866	1 321	728	274	141	88	472
35 - 45	6 182	157	481	842	680	1 365	960	526	356	273	562
45 - 55	6 537	178	494	838	593	1 153	924	647	532	506	674
55 - 65	5 960	315	830	1 101	600	889	569	350	270	261	675
65 und mehr	6 688	978	2 688	1 915	761	856	385	178	115	102	730
Insgesamt	35 700	2 565	5 813	8 442	3 627	5 751	3 634	1 990	1 420	1 233	3 224

*) Ergebnis des Mikrozensus. - Bevölkerung in Privathaushalten.

1) Haushalte, deren Bezugsperson selbständiger Landwirt oder mithelfender Familienangehöriger ist sowie ohne Angabe.

2 Privathaushalte
2.17 Privathaushalte im Mai 1992 nach Zahl der Einkommensbezieher, Altersgruppen der
Bezugsperson und Haushaltsnettoeinkommen*)

1 000

Alter der Bezugsperson von ... bis unter ... Jahren	Ins- gesamt	Mit einem monatlichen Haushaltsnettoeinkommen von ... bis unter ... DM										Sonstige Haus- halte ¹⁾
		unter 1 000	1 000 1 800	1 800 2 500	2 500 3 000	3 000 3 500	3 500 4 000	4 000 5 000	5 000 6 000	6 000 7 500	7 500 und mehr	

Einpersonenhaushalte

unter 25	1 113	441	315	236	34	11	/	/	/	/	/	66
25 - 35	2 263	375	510	739	244	122	62	56	20	9	8	118
35 - 45	1 118	112	222	319	132	89	67	59	23	13	18	63
45 - 55	1 228	153	305	338	119	74	48	58	24	16	19	75
55 - 65	1 435	287	516	314	91	46	29	31	15	7	9	92
65 und mehr	4 887	940	2 162	983	237	124	57	49	16	9	10	301
Zusammen ..	12 044	2 307	4 029	2 930	857	465	268	256	98	54	65	715

Mehrpersonenhaushalte mit einem Einkommensbezieher

unter 25	118	20	31	38	16	5	/	/	/	/	/	/
25 - 35	1 075	52	153	273	221	149	71	64	22	13	9	49
35 - 45	1 243	24	107	226	205	186	119	161	78	45	38	55
45 - 55	880	11	57	175	133	101	73	104	72	47	57	49
55 - 65	979	16	131	288	149	94	53	71	43	30	37	68
65 und mehr	701	17	130	234	92	59	32	41	18	10	12	56
Zusammen ..	4 995	140	608	1 233	817	594	349	441	234	144	154	282

Mehrpersonenhaushalte mit zwei und mehr Einkommensbeziehern

unter 25	530	17	72	94	77	78	66	64	14	5	/	40
25 - 35	3 235	35	180	365	401	470	448	609	233	119	72	305
35 - 45	3 821	21	132	297	343	449	455	740	425	299	217	443
45 - 55	4 429	12	132	325	341	427	430	763	551	469	429	550
55 - 65	3 545	12	283	499	360	345	323	468	292	233	214	516
65 und mehr	3 101	22	377	699	432	344	241	295	143	96	79	373
Zusammen ..	18 661	118	1 176	2 279	1 953	2 113	1 962	2 938	1 658	1 222	1 015	2 227

Insgesamt

unter 25	1 761	478	417	369	127	94	72	68	15	6	/	111
25 - 35	6 572	461	843	1 378	866	741	580	728	274	141	88	472
35 - 45	6 182	157	461	842	680	724	641	960	526	356	273	562
45 - 55	6 537	176	494	838	593	602	551	924	647	532	506	674
55 - 65	5 960	315	930	1 101	600	485	405	569	350	270	261	675
65 und mehr	8 688	978	2 668	1 915	761	526	330	385	178	115	102	730
Insgesamt ...	35 700	2 565	5 813	6 442	3 627	3 172	2 579	3 634	1 990	1 420	1 233	3 224

*) Ergebnis des Mikrozensus. - Bevölkerung in Privathaushalten.

¹⁾ Haushalte, deren Bezugsperson selbständiger Landwirt oder mithelfender Familienangehöriger ist sowie Haushalte ohne Angabe.

2 Privathaushalte
2.18 Privathaushalte im Mai 1992 nach Familienstand der Bezugsperson, monatlichem
Haushalt Nettoeinkommen und Zahl der Einkommensbezieher*)

1 000

Familienstand der Bezugsperson	Ins- gesamt	Mit einem monatlichen Haushaltsnettoeinkommen von ... bis unter ... DM								Sonstige Hau- halte ¹⁾
		unter 1 000	1 000 1 800	1 800 2 500	2 500 3 000	3 000 4 000	4 000 5 000	5 000 7 500	7 500 und mehr	
Einpersonenhaushalte										
Männer										
Ledig	2 686	555	566	738	266	237	91	49	21	163
Verheiratet getrenntlebend	370	33	53	109	43	42	25	27	16	24
Verwitwet	671	67	222	205	63	46	16	8	/	40
Geschieden	761	100	186	218	72	75	31	23	11	44
Zusammen	4 487	754	1 026	1 270	445	400	164	106	51	271
Frauen										
Ledig	2 373	518	718	628	169	148	41	22	/	127
Verheiratet getrenntlebend	197	40	61	45	15	11	/	/	/	19
Verwitwet	4 064	766	1 892	795	176	124	33	17	7	253
Geschieden	924	230	333	191	52	50	16	5	/	45
Zusammen	7 557	1 553	3 003	1 659	412	333	92	46	14	444
Zusammen										
Ledig	5 059	1 073	1 284	1 366	435	385	132	70	25	289
Verheiratet getrenntlebend	567	72	114	154	58	52	28	29	17	43
Verwitwet	4 734	833	2 114	1 000	239	171	49	26	10	293
Geschieden	1 684	330	518	409	125	126	47	28	13	89
Zusammen	12 044	2 307	4 029	2 930	857	733	256	152	65	715
Mehrpersonenhaushalte mit einem Einkommensbezieher										
Männer										
Ledig	32	/	6	11	/	/	/	/	/	/
Verheiratet zusammenlebend	4 176	44	360	1 016	735	871	411	355	146	239
Verheiratet getrenntlebend	26	/	/	7	/	5	/	/	/	/
Verwitwet	16	/	/	/	/	/	/	/	/	/
Geschieden	50	/	8	14	7	7	/	/	/	/
Zusammen	4 301	50	380	1 052	751	888	419	364	149	248
Frauen										
Ledig	174	37	69	39	10	8	/	/	/	7
Verheiratet zusammenlebend	105	/	12	27	18	19	9	9	/	6
Verheiratet getrenntlebend	93	13	33	24	9	5	/	/	/	6
Verwitwet	46	6	14	13	/	/	/	/	/	/
Geschieden	276	31	100	79	26	19	7	/	/	12
Zusammen	694	90	228	181	65	55	22	15	/	34
Zusammen										
Ledig	206	40	75	50	14	11	5	/	/	9
Verheiratet zusammenlebend	4 281	47	372	1 043	752	890	419	364	149	245
Verheiratet getrenntlebend	119	14	36	31	13	10	/	/	/	7
Verwitwet	63	7	17	17	/	6	/	/	/	/
Geschieden	326	33	108	92	33	26	11	7	/	15
Zusammen	4 995	140	608	1 233	817	943	441	379	154	282
mit zwei und mehr Einkommensbezieher										
Männer										
Ledig	878	12	64	100	86	219	171	113	30	84
Verheiratet zusammenlebend	14 744	50	800	1 720	1 516	3 214	2 345	2 412	880	1 807
Verheiratet getrenntlebend	75	/	/	6	6	17	13	14	6	10
Verwitwet	187	/	11	23	19	41	32	27	6	27
Geschieden	279	/	17	32	27	59	48	50	17	27
Zusammen	16 162	67	894	1 881	1 654	3 548	2 609	2 616	939	1 954
Frauen										
Ledig	530	20	73	83	57	103	73	54	13	54
Verheiratet zusammenlebend	612	/	34	75	69	143	98	90	33	67
Verheiratet getrenntlebend	102	7	18	19	13	14	8	8	/	14
Verwitwet	683	5	65	110	88	158	90	67	20	80
Geschieden	571	17	92	111	72	109	60	44	8	57
Zusammen	2 499	52	282	398	299	527	330	263	76	273
Zusammen										
Ledig	1 408	31	137	183	143	321	244	167	44	138
Verheiratet zusammenlebend	15 356	53	834	1 795	1 585	3 356	2 443	2 502	913	1 874
Verheiratet getrenntlebend	177	8	20	25	19	31	21	22	7	24
Verwitwet	870	6	76	133	107	199	122	94	26	107
Geschieden	851	20	109	144	99	168	108	94	25	84
Zusammen	18 661	118	1 176	2 279	1 953	4 075	2 938	2 879	1 015	2 227

*) Ergebnis des Mikrozensus. - Bevölkerung in Privathaushalten.

1) Haushalte, deren Bezugsperson selbständiger Landwirt oder mithelfender Familienangehöriger ist sowie ohne Angabe.

2. Privathaushalte
2.18 Privathaushalte im Mai 1992 nach Familienstand der Bezugsperson, monatlichem
Haushaltsnettoeinkommen und Zahl der Einkommensbezieher¹⁾

1 000

Familienstand der Bezugsperson	Ins- gesamt	Mit einem monatlichen Haushaltsnettoeinkommen von ... bis unter ... DM								Sonstige Haus- halte ¹⁾
		unter 1 000	1 000 1 800	1 800 2 500	2 500 3 000	3 000 4 000	4 000 5 000	5 000 7 500	7 500 und mehr	
Mehrpersonenhaushalte zusammen										
Männer										
Ledig	910	14	70	111	90	222	173	114	30	87
Verheiratet zusammenlebend	18 920	95	1 160	2 736	2 251	4 084	2 755	2 767	1 026	2 046
Verheiratet getrenntlebend	101	/	5	13	10	22	14	16	6	12
Verwitwet	203	/	15	28	21	43	33	29	7	28
Geschieden	330	/	25	46	34	66	53	54	19	30
Zusammen	20 464	117	1 275	2 933	2 406	4 436	3 028	2 980	1 088	2 202
Frauen										
Ledig	704	57	142	122	67	110	76	55	14	61
Verheiratet zusammenlebend	717	5	46	102	87	162	107	99	36	74
Verheiratet getrenntlebend	195	20	51	43	21	20	10	9	/	19
Verwitwet	730	11	79	122	91	162	92	68	20	84
Geschieden	847	48	192	190	98	128	67	47	9	69
Zusammen	3 193	141	509	579	364	582	351	278	81	307
Zusammen										
Ledig	1 614	71	212	233	157	332	249	169	44	148
Verheiratet zusammenlebend	19 637	100	1 206	2 838	2 338	4 246	2 862	2 866	1 062	2 119
Verheiratet getrenntlebend	295	23	56	56	32	41	24	25	8	31
Verwitwet	933	13	93	150	112	205	125	97	27	112
Geschieden	1 177	52	217	236	132	194	119	101	27	99
Zusammen	23 656	258	1 784	3 513	2 770	5 018	3 379	3 258	1 168	2 509
Insgesamt										
Männer										
Ledig	3 596	569	636	849	356	459	264	163	51	250
Verheiratet zusammenlebend	18 920	95	1 160	2 736	2 251	4 084	2 755	2 767	1 026	2 046
Verheiratet getrenntlebend	471	35	58	122	54	64	39	43	22	36
Verwitwet	874	68	236	233	84	89	49	37	10	68
Geschieden	1 090	104	211	264	106	141	84	76	30	74
Zusammen	24 951	871	2 301	4 204	2 850	4 837	3 191	3 086	1 139	2 473
Frauen										
Ledig	3 077	575	860	750	236	258	117	77	17	187
Verheiratet zusammenlebend	717	5	46	102	87	162	107	99	36	74
Verheiratet getrenntlebend	391	60	112	89	36	30	13	11	/	38
Verwitwet	4 793	778	1 970	917	267	286	125	86	27	337
Geschieden	1 771	278	524	381	151	178	82	52	11	114
Zusammen	10 749	1 695	3 513	2 239	777	914	443	324	94	751
Insgesamt										
Ledig	6 673	1 144	1 496	1 599	592	717	381	240	69	437
Verheiratet zusammenlebend	19 637	100	1 206	2 838	2 338	4 246	2 862	2 866	1 062	2 119
Verheiratet getrenntlebend	862	95	170	210	90	94	52	53	25	74
Verwitwet	5 667	845	2 207	1 150	351	375	174	123	37	405
Geschieden	2 861	382	735	645	257	319	166	129	40	189
Insgesamt	35 700	2 565	5 813	6 442	3 627	5 751	3 634	3 410	1 233	3 224

*.) Ergebnis des Mikrozensus. - Bevölkerung in Privathaushalten.

¹⁾ Haushalte, deren Bezugsperson selbständiger Landwirt oder mithelfender Familienangehöriger ist sowie ohne Angabe.

2 Privathaushalte
2.19 PRIVATHAUSHALTE IM Mai 1992 NACH ALTERSGRUPPEN UND ZAHL DER LEDIGEN KINDER SOWIE
NACH MONATLICHEM HAUSHALTSNETTOEINKOMMEN *)

2.19.1 INSGESAMT

1 000

HAUSHALTE KINDER	INSGESAMT	HAUSHALTSNETTOEINKOMMEN VON ... BIS UNTER ... DM										SELBST. IN DER LANDW., MITH. FAM.- ANGEH., O. ANGABE
		UNTER 1 000	1 000 1 800	1 800 2 500	2 500 3 000	3 000 3 500	3 500 4 000	4 000 5 000	5 000 6 000	6 000 7 500	7 500 UND MEHR	
INSGESAMT												
HAUSHALTE	35 700	2 565	5 813	6 442	3 627	3 172	2 579	3 634	1 990	1 420	1 233	3 224
OHNE KINDER												
HAUSHALTE	22 094	2 402	5 072	4 927	2 107	1 555	1 182	1 547	725	476	433	1 666
MIT KINDERN OHNE ALTERSBEGRENZUNG												
MIT 1 KIND	6 941	117	476	862	805	818	717	1 069	614	411	313	738
2 KINDERN	5 047	37	202	507	547	621	527	781	492	407	353	574
3 KINDERN	1 254	8	50	110	131	140	118	189	124	97	103	184
4 KINDERN UND MEHR	365	/	14	36	36	37	35	49	34	30	30	82
HAUSHALTE	13 606	163	742	1 515	1 520	1 616	1 397	2 088	1 264	944	800	1 558
KINDER	22 407	223	1 091	2 365	2 456	2 643	2 279	3 415	2 119	1 646	1 458	2 713
MIT KINDERN UNTER 3 JAHREN												
MIT 1 KIND	2 133	51	152	327	340	324	233	265	114	70	51	206
2 KINDERN UND MEHR	221	/	15	33	33	34	25	29	12	6	6	24
HAUSHALTE	2 354	54	167	360	374	369	257	294	126	77	57	230
KINDER 1)	2 581	57	183	394	408	394	283	324	138	83	63	254
ALLE KINDER 2)	4 258	75	272	631	671	650	470	551	242	148	113	435
MIT KINDERN UNTER 6 JAHREN												
MIT 1 KIND	3 107	76	236	468	473	451	329	401	195	119	83	286
2 KINDERN	918	8	54	134	147	148	107	114	53	30	25	99
3 KINDERN UND MEHR	93	/	7	13	13	14	10	14	5	/	/	10
HAUSHALTE	4 119	86	297	616	632	613	446	528	243	153	110	394
KINDER 1)	5 230	97	384	777	805	791	574	671	307	191	140	513
ALLE KINDER 2)	7 634	121	491	1 094	1 154	1 139	836	1 010	483	313	226	767
MIT KINDERN VON 6 BIS UNTER 15 JAHREN												
MIT 1 KIND	3 741	55	256	485	472	499	401	558	297	193	164	361
2 KINDERN	1 639	16	84	192	210	226	190	255	127	91	82	166
3 KINDERN	225	/	10	30	30	27	24	34	17	12	13	26
4 KINDERN UND MEHR	40	/	/	/	/	5	/	5	/	/	/	6
HAUSHALTE	5 645	73	353	712	716	757	620	852	445	298	261	559
KINDER 1)	7 862	93	468	979	1 000	1 053	873	1 191	616	420	374	796
ALLE KINDER 2)	11 546	120	630	1 372	1 443	1 534	1 270	1 767	952	647	562	1 249
MIT KINDERN UNTER 15 JAHREN												
MIT 1 KIND	4 380	103	353	607	563	563	455	617	320	207	170	423
2 KINDERN	2 998	31	161	398	426	447	349	433	206	141	121	286
3 KINDERN	666	7	39	82	95	95	73	95	46	31	27	76
4 KINDERN UND MEHR	164	/	9	24	25	23	17	21	12	7	/	20
HAUSHALTE	8 209	142	562	1 111	1 108	1 129	895	1 166	584	385	323	804
KINDER 1)	13 092	190	832	1 756	1 805	1 843	1 447	1 862	922	611	513	1 310
ALLE KINDER 2)	15 114	199	894	1 911	1 978	2 059	1 658	2 215	1 155	780	661	1 604
MIT KINDERN VON 15 BIS UNTER 18 JAHREN												
MIT 1 KIND	2 069	16	93	208	204	234	217	346	222	151	128	250
2 KINDERN UND MEHR	174	/	6	17	17	18	20	27	16	14	12	26
HAUSHALTE	2 243	16	99	225	221	251	237	374	238	165	141	276
KINDER 1)	2 422	17	105	242	239	270	258	402	254	180	153	303
ALLE KINDER 2)	4 667	28	178	417	436	500	490	779	515	371	316	637
DARUNTER: SCHUELER												
MIT 1 KIND	1 702	14	84	185	171	194	176	278	177	121	114	187
2 KINDERN UND MEHR	116	/	/	12	12	12	12	18	11	10	9	15
HAUSHALTE	1 818	15	89	197	183	206	188	296	187	131	123	202
KINDER 1)	1 937	16	93	210	195	219	200	314	198	142	133	217
ALLE KINDER 2)	3 812	26	161	372	371	416	395	628	409	297	271	465
MIT KINDERN UNTER 18 JAHREN												
MIT 1 KIND	4 780	107	376	650	592	586	487	679	378	253	200	471
2 KINDERN	3 573	35	183	454	482	519	411	533	264	181	159	351
3 KINDERN	855	8	46	99	115	120	93	127	65	42	38	104
4 KINDERN UND MEHR	232	/	13	32	32	30	27	30	17	11	8	29
HAUSHALTE	9 440	151	618	1 235	1 222	1 254	1 017	1 370	725	488	405	955
KINDER 1)	15 514	207	937	1 998	2 044	2 113	1 705	2 264	1 176	791	667	1 612
ALLE KINDER 2)	17 079	210	961	2 067	2 131	2 241	1 845	2 543	1 406	976	818	1 882
MIT KINDERN VON 18 JAHREN UND AELTER												
MIT 1 KIND	4 229	14	139	320	351	431	441	784	536	375	275	565
2 KINDERN	1 066	/	6	23	27	46	62	160	171	192	180	198
3 KINDERN	147	-	/	/	/	/	/	14	19	26	41	36
4 KINDERN UND MEHR	22	-	/	/	/	/	/	/	/	/	8	7
HAUSHALTE	5 464	15	146	344	380	479	506	959	728	597	504	807
KINDER 1)	6 893	16	154	368	411	530	574	1 151	942	854	791	1 101
ALLE KINDER 2)	8 606	19	184	454	523	681	741	1 470	1 187	1 033	933	1 380

*) ERGEBNIS DES MIKROZENSUS.- BEVOELKERUNG IN PRIVATHAUSHALTEN.

1) KINDER DER JEWEILIGEN ALTERSGRUPPE

2) KINDER ALLER ALTERSGRUPPEN, DIE IN DEN BETREFFENDEN HAUSHALTEN LEBEN.

2 Privathaushalte
2.19 PRIVATHAUSHALTE IM Mai 1992 NACH ALTERSGRUPPEN UND ZAHL DER LEDIGEN KINDER SOWIE
NACH MONATLICHEM HAUSHALTSNETTOEINKOMMEN *)

2.19.2 MIT AUSLAENDISCHER BEZUGSPERSON

1 000

HAUSHALTE KINDER	INSGESAMT	HAUSHALTSNETTOEINKOMMEN VON ... BIS UNTER ... DM										SELBST. IN DER LANDH., MITH. FAM.- ANGEH., O. ANGABE
		UNTER 1 000	1 000 1 800	1 800 2 500	2 500 3 000	3 000 3 500	3 500 4 000	4 000 5 000	5 000 6 000	6 000 7 500	7 500 UND MEHR	
ZUSAMMEN												
HAUSHALTE	2 229	185	303	428	263	211	180	226	118	74	57	186
OHNE KINDER												
HAUSHALTE	1 022	163	218	238	89	59	56	64	25	19	19	73
MIT KINDERN OHNE ALTERSBEGRENZUNG												
MIT 1 KIND	467	16	43	81	66	52	46	62	31	18	11	42
2 KINDERN	451	/	26	65	64	61	48	64	36	24	17	40
3 KINDERN	192	/	11	26	31	26	19	25	17	7	7	21
4 KINDERN UND MEHR	96	/	/	17	13	13	11	11	9	6	/	9
HAUSHALTE	1 207	22	85	190	174	152	124	163	93	55	38	113
KINDER	2 396	31	151	369	346	309	251	322	195	115	78	230
MIT KINDERN UNTER 3 JAHREN												
MIT 1 KIND	273	9	24	62	52	38	23	20	12	7	/	23
2 KINDERN UND MEHR	40	/	5	12	7	/	/	/	/	/	/	/
HAUSHALTE	312	9	29	74	60	42	25	22	13	8	/	26
KINDER 1)	353	10	35	86	67	47	27	25	13	8	6	29
ALLE KINDER 2)	647	13	54	150	122	90	54	53	29	15	11	56
MIT KINDERN UNTER 6 JAHREN												
MIT 1 KIND	357	11	30	70	65	48	35	32	19	12	6	29
2 KINDERN	126	/	12	32	25	19	9	9	/	/	/	11
3 KINDERN UND MEHR	22	/	/	/	/	/	/	/	/	/	/	/
HAUSHALTE	504	13	44	107	94	71	45	43	24	15	9	42
KINDER 1)	676	15	62	149	126	96	56	55	29	17	12	57
ALLE KINDER 2)	1 077	19	87	221	197	154	103	97	57	33	19	90
MIT KINDERN VON 6 BIS UNTER 15 JAHREN												
MIT 1 KIND	376	7	27	53	56	52	40	55	27	14	9	34
2 KINDERN	175	/	11	26	26	28	23	25	13	/	/	13
3 KINDERN	41	/	/	11	8	5	/	/	/	/	/	/
4 KINDERN UND MEHR	14	/	/	/	/	/	/	/	/	/	/	/
HAUSHALTE	606	9	41	92	91	88	69	86	43	21	13	52
KINDER 1)	907	11	60	147	138	134	107	124	62	29	18	76
ALLE KINDER 2)	1 496	16	91	233	229	215	173	207	113	55	31	135
MIT KINDERN UNTER 15 JAHREN												
MIT 1 KIND	440	14	39	73	62	53	43	59	30	17	10	40
2 KINDERN	307	/	21	56	52	48	32	37	19	8	5	24
3 KINDERN	110	/	8	20	22	17	12	9	/	/	/	9
4 KINDERN UND MEHR	44	/	/	12	7	7	/	/	/	/	/	/
HAUSHALTE	901	20	72	160	143	125	92	110	56	29	18	77
KINDER 1)	1 583	27	122	296	265	231	164	179	91	46	30	134
ALLE KINDER 2)	1 929	28	134	332	303	273	204	244	134	66	39	171
MIT KINDERN VON 15 BIS UNTER 18 JAHREN												
MIT 1 KIND	247	/	13	31	31	29	30	45	24	13	6	23
2 KINDERN UND MEHR	42	/	/	5	5	5	5	6	/	/	/	6
HAUSHALTE	289	/	15	36	37	34	36	51	27	14	7	30
KINDER 1)	333	/	17	42	42	40	42	58	31	16	8	36
ALLE KINDER 2)	746	/	34	90	94	87	92	130	75	42	19	79
DARUNTER: SCHUELER												
MIT 1 KIND	212	/	12	30	29	27	25	35	19	9	/	20
2 KINDERN UND MEHR	31	/	/	/	/	/	/	/	/	/	/	/
HAUSHALTE	242	/	14	34	33	31	29	40	21	10	5	24
KINDER 1)	274	/	16	39	38	35	32	44	23	11	5	28
ALLE KINDER 2)	633	/	33	85	87	79	75	105	60	29	12	64
MIT KINDERN UNTER 18 JAHREN												
MIT 1 KIND	453	15	39	77	61	48	45	59	32	20	12	44
2 KINDERN	361	/	24	59	59	55	38	50	25	10	7	28
3 KINDERN	144	/	10	24	26	22	16	15	8	/	/	14
4 KINDERN UND MEHR	67	/	/	16	11	10	8	6	/	/	/	5
HAUSHALTE	1 025	21	78	176	157	136	107	131	68	36	23	92
KINDER 1)	1 916	29	138	338	307	271	205	237	121	62	38	170
ALLE KINDER 2)	2 148	30	143	352	327	291	231	280	159	84	50	202
MIT KINDERN VON 18 JAHREN UND AELTER												
MIT 1 KIND	267	/	10	22	29	28	31	53	33	18	10	31
2 KINDERN	83	/	/	/	/	/	7	13	15	13	10	12
3 KINDERN	14	/	/	/	/	/	/	/	/	/	/	/
4 KINDERN UND MEHR	/	/	/	/	/	/	/	/	/	/	/	/
HAUSHALTE	365	/	11	26	34	33	38	67	52	34	23	45
KINDER 1)	480	/	13	31	39	38	46	84	73	53	40	60
ALLE KINDER 2)	785	/	20	53	70	67	82	146	119	77	51	99

*) ERGEBNIS DES MIKROZENSUS.- BEVÖLKERUNG IN PRIVATHAUSHALTEN.

1) KINDER DER JEWEILIGEN ALTERSGRUPPE.

2) KINDER ALLER ALTERSGRUPPEN, DIE IN DEN BETREFFENDEN HAUSHALTEN LEBEN.

2 Privathaushalte
2.20 Privathaushalte im Mai 1992 nach Haushaltsgröße, Beteiligung am Erwerbsleben und Stellung im Beruf
der Bezugsperson sowie monatlichem Haushaltsnettosinkommen*)

2.20.1 Insgesamt
1 000

Beteiligung am Erwerbsleben Stellung im Beruf	Ins- gesamt	Haushaltsnettoeinkommen von ... bis unter ... DM										Selbst. in der Landw., mith. Fam.- Angehörige, ohne Angabe
		unter	1 000	1 800	2 500	3 000	3 500	4 000	5 000	6 000	7 500	
		1 000	1 800	2 500	3 500	4 000	5 000	6 000	7 500	und mehr		
Insgesamt												
Männlich												
Erwerbspersonen	18 183	425	1 083	2 539	2 026	2 036	1 794	2 711	1 551	1 151	1 041	1 825
Erwerbstätige	17 150	197	804	2 353	1 941	1 978	1 755	2 672	1 539	1 143	1 039	1 730
Selbständige und mith.												
Fam.-Angehörige	2 174	29	70	128	112	115	117	216	166	179	335	707
Beamte	1 509	15	24	94	107	146	159	318	232	196	133	85
Angestellte	6 201	70	230	585	570	685	673	1 147	732	565	482	463
Arbeiter	7 267	84	479	1 546	1 152	1 032	807	991	410	202	89	476
Erwerbslose	1 033	227	279	186	85	58	39	40	12	8	/	95
Nichterwerbspersonen	6 768	446	1 218	1 664	824	597	409	480	240	144	97	648
dar.mit überwiegendem Lebens- unterhalt durch Rente u. dgl.	6 341	299	1 136	1 603	800	580	396	468	232	141	95	590
Zusammen	24 951	871	2 301	4 204	2 850	2 633	2 203	3 191	1 791	1 295	1 139	2 473
Weiblich												
Erwerbspersonen	4 514	387	1 055	1 146	452	325	248	308	143	90	66	295
Erwerbstätige	4 045	222	913	1 084	426	307	239	299	140	88	65	262
Selbständige und mith.												
Fam.-Angehörige	276	14	39	37	23	19	14	23	15	12	18	63
Beamte	200	/	18	34	23	26	26	30	15	8	8	10
Angestellte	2 686	122	547	820	314	205	154	194	93	58	33	146
Arbeiter	883	85	309	193	67	58	45	52	16	9	/	44
Erwerbslose	469	166	142	61	25	17	9	9	/	/	/	33
Nichterwerbspersonen	6 235	1 307	2 457	1 093	325	214	128	135	55	36	28	456
dar.mit überwiegendem Lebens- unterhalt durch Rente u. dgl.	5 804	1 170	2 379	1 044	299	195	115	120	46	29	23	386
Zusammen	10 749	1 695	3 512	2 238	777	539	376	443	199	126	94	751
Insgesamt												
Erwerbspersonen	22 697	812	2 138	3 685	2 478	2 361	2 042	3 019	1 695	1 241	1 107	2 120
Erwerbstätige	21 196	419	1 717	3 438	2 367	2 285	1 994	2 971	1 679	1 231	1 104	1 992
Selbständige und mith.												
Fam.-Angehörige	2 450	42	109	165	135	134	132	239	180	191	353	770
Beamte	1 709	16	43	129	130	172	184	348	247	204	141	94
Angestellte	8 887	192	777	1 405	884	889	826	1 341	825	624	516	609
Arbeiter	8 150	169	788	1 739	1 219	1 090	852	1 043	426	212	93	519
Erwerbslose	1 502	393	422	248	111	76	48	49	16	10	/	127
Nichterwerbspersonen	13 002	1 753	3 675	2 757	1 149	811	537	615	295	180	126	1 104
dar.mit überwiegendem Lebens- unterhalt durch Rente u. dgl.	12 145	1 469	3 515	2 646	1 099	775	511	588	278	170	118	976
Insgesamt	35 700	2 565	5 813	6 442	3 627	3 172	2 579	3 634	1 990	1 420	1 233	3 224

*) Ergebnis des Mikrozensus. - Bevölkerung in Privathaushalten.

2 Privathaushalte
2.20 Privathaushalte im Mai 1992 nach Haushaltsgröße, Beteiligung am Erwerbseben und Stellung im Beruf
der Bezugsperson sowie monatlichem Haushaltsnettoeinkommen*)

2.20.1 Insgesamt
1 000

Beteiligung am Erwerbseben ----- Stellung im Beruf	Ins- gesamt	Haushaltsnettoeinkommen von ... bis unter ... DM										Selbst. in der Landw., mith. Fam.- Angehörige, ohne Angabe
		unter 1 000	1 000 1 800	1 800 2 500	2 500 3 000	3 000 3 500	3 500 4 000	4 000 5 000	5 000 6 000	6 000 7 500	7 500 und mehr	
Einpersonenhaushalte												
Männlich												
Erwerbspersonen	3 181	371	615	1 005	369	211	135	145	60	36	48	167
Erwerbstätige	2 825	177	522	989	366	209	134	145	60	35	47	140
Selbständige und mith. Fam.-Angehörige	304	22	35	51	27	23	20	27	15	11	26	47
Beamte	222	14	18	64	38	27	20	24	8	/	/	/
Angestellte	1 111	66	174	301	171	119	80	85	36	18	19	42
Arbeiter	1 188	75	295	572	132	41	14	8	/	/	/	46
Erwerbslose	336	193	93	16	/	/	/	/	-	/	/	27
Nichterwerbspersonen	1 326	384	410	266	76	36	19	18	6	/	/	104
dar.mit überwiegendem Lebens- unterhalt durch Rente u. dgl.	1 104	244	372	259	75	35	18	18	6	/	/	69
Zusammen	4 487	754	1 026	1 270	445	247	153	164	67	39	51	271
Weiblich												
Erwerbspersonen	2 385	297	722	767	211	113	69	56	20	10	7	112
Erwerbstätige	2 189	180	666	759	210	112	69	56	20	9	7	100
Selbständige und mith. Fam.-Angehörige	138	11	28	23	12	10	7	9	/	/	/	25
Beamte	119	/	16	29	18	18	17	12	/	/	/	/
Angestellte	1 518	100	405	607	170	81	43	35	13	6	/	57
Arbeiter	414	68	217	99	10	/	/	/	/	/	/	14
Erwerbslose	196	117	56	8	/	/	/	/	-	/	-	12
Nichterwerbspersonen	5 172	1 256	2 281	892	201	105	46	36	11	5	6	332
dar.mit überwiegendem Lebens- unterhalt durch Rente u. dgl.	4 949	1 132	2 236	883	199	103	45	35	11	5	6	292
Zusammen	7 557	1 553	3 003	1 659	412	218	115	92	31	15	14	444
Zusammen												
Erwerbspersonen	5 546	667	1 337	1 772	580	324	204	201	80	45	55	279
Erwerbstätige	5 014	357	1 188	1 748	576	321	203	201	80	45	55	240
Selbständige und mith. Fam.-Angehörige	442	33	63	74	40	33	27	36	18	14	31	72
Beamte	341	14	35	94	54	45	38	36	11	/	/	9
Angestellte	2 629	166	579	908	341	199	123	120	49	24	21	99
Arbeiter	1 602	144	512	672	142	44	15	9	/	/	/	60
Erwerbslose	531	310	149	24	/	/	/	/	-	/	/	39
Nichterwerbspersonen	6 498	1 640	2 892	1 157	277	141	64	54	18	9	10	436
dar.mit überwiegendem Lebens- unterhalt durch Rente u. dgl.	6 053	1 376	2 609	1 142	274	139	63	53	17	9	10	361
Zusammen	12 044	2 307	4 029	2 929	857	465	268	255	98	54	65	715

*) Ergebnis des Mikrozensus. - Bevölkerung in Privathaushalten.

2 Privathaushalte
2.20 Privathaushalte im Mai 1992 nach Haushaltsgrösse, Beteiligung am Erwerbaleben und Stellung im Beruf
der Bezugsperson sowie monatlichem Haushaltsnettoeinkommen*)
2.20.1 Insgesamt
1 000

Beteiligung am Erwerbaleben ----- Stellung im Beruf	Ins- gesamt	Haushaltsnettoeinkommen von ... bis unter ... DM										Selbst. in der Landw., mith. Fam.- Angehörige, ohne Angabe	
		unter	1 000	1 800	2 500	3 000	3 500	4 000	5 000	6 000	7 500		7 500 und mehr
		1 000	1 800	2 500	3 000	3 500	4 000	5 000	6 000	7 500			
Mehrpersonenhaushalte													
Männlich													
Erwerbspersonen	15 022	54	468	1 535	1 657	1 825	1 660	2 566	1 491	1 115	994	1 658	
Erwerbstätige	14 325	20	282	1 364	1 575	1 788	1 621	2 527	1 479	1 108	991	1 590	
Selbständige und mith.													
Fam.-Angehörige	1 869	7	35	77	85	92	97	189	151	168	309	660	
Beamte	1 287	/	6	30	72	119	138	294	224	192	131	80	
Angestellte	5 090	/	57	284	399	566	593	1 062	696	547	463	421	
Arbeiter	6 078	9	184	974	1 020	991	793	983	408	201	88	430	
Erwerbslose	697	34	186	170	82	57	38	39	12	8	/	67	
Nichterwerbspersonen	5 441	62	807	1 399	748	561	390	461	233	140	94	544	
dar.mit überwiegendem Lebens- unterhalt durch Rente u. dgl.	5 237	55	764	1 344	726	545	378	450	227	137	92	521	
Zusammen	20 463	116	1 275	2 933	2 406	2 386	2 050	3 028	1 725	1 255	1 088	2 202	
Weiblich													
Erwerbspersonen	2 129	91	333	379	240	212	179	252	123	80	59	183	
Erwerbstätige	1 856	42	247	325	216	195	170	243	120	78	58	162	
Selbständige und mith.													
Fam.-Angehörige	138	/	11	13	10	9	7	14	11	9	13	38	
Beamte	80	/	/	5	/	8	8	18	12	8	8	6	
Angestellte	1 168	22	142	213	144	124	111	159	81	53	31	89	
Arbeiter	470	17	92	94	57	55	44	51	16	9	/	30	
Erwerbslose	273	49	87	53	24	16	9	9	/	/	/	21	
Nichterwerbspersonen	1 063	51	176	201	124	109	82	100	44	31	22	124	
dar.mit überwiegendem Lebens- unterhalt durch Rente u. dgl.	855	38	142	160	99	92	70	85	34	24	17	93	
Zusammen	3 192	141	509	579	364	321	261	351	167	111	81	307	
Zusammen													
Erwerbspersonen	17 151	145	801	1 913	1 897	2 037	1 838	2 818	1 614	1 195	1 052	1 840	
Erwerbstätige	16 181	62	528	1 690	1 791	1 964	1 791	2 770	1 598	1 186	1 049	1 752	
Selbständige und mith.													
Fam.-Angehörige	2 008	9	46	90	95	101	104	203	162	177	323	698	
Beamte	1 367	/	8	35	76	127	147	312	236	200	139	85	
Angestellte	6 258	25	199	496	543	690	703	1 221	776	600	495	510	
Arbeiter	6 548	25	276	1 068	1 076	1 046	837	1 034	424	210	93	460	
Erwerbslose	970	83	273	223	107	73	47	48	16	9	/	88	
Nichterwerbspersonen	6 505	113	983	1 599	872	670	473	561	277	171	116	668	
dar.mit überwiegendem Lebens- unterhalt durch Rente u. dgl.	6 092	93	906	1 504	825	636	448	534	261	161	109	615	
Zusammen	23 656	258	1 784	3 513	2 770	2 707	2 311	3 379	1 892	1 366	1 168	2 509	

*) Ergebnis des Mikrozensus. - Bevölkerung in Privathaushalten.

2 Privathaushalte
2.20 Privathaushalte im Mai 1982 nach Haushaltsgröße, Beteiligung am Erwerbsleben und Stellung im Beruf
der Bezugsperson sowie monatlichem Haushaltsnettoeinkommen*)

2.20.2 Mit ausländischer Bezugsperson

1 000

Beteiligung am Erwerbsleben Stellung im Beruf	Ins- gesamt	Haushaltsnettoeinkommen von ... bis unter ... DM										Selbst. in der Landw., mith. Fam.- Angehörige, ohne Angabe
		unter 1 000	1 000 1 800	1 800 2 500	2 500 3 000	3 000 3 500	3 500 4 000	4 000 5 000	5 000 6 000	6 000 7 500	7 500 und mehr	
Zusammen												
Männlich												
Erwerbspersonen	1 617	62	141	317	217	179	156	196	104	65	49	132
Erwerbstätige	1 449	21	93	293	205	171	149	190	102	64	49	112
Selbständige und mith.												
Fam.-Angehörige	134	/	7	13	10	9	11	14	12	9	13	33
Beamte	-	-	-	-	-	-	-	-	-	-	-	-
Angestellte	285	/	19	41	28	26	27	42	27	26	21	22
Arbeiter	1 029	13	67	239	167	136	111	134	63	30	14	56
Erwerbslose	169	40	48	24	12	8	7	6	/	/	/	20
Nichterwerbspersonen	246	59	57	38	17	13	12	12	8	/	/	25
dar.mit überwiegendem Lebens- unterhalt durch Rente u. dgl.	197	42	44	33	15	12	10	10	7	/	/	19
Zusammen	1 863	120	198	355	234	192	167	207	111	69	52	157
Weiblich												
Erwerbspersonen	246	27	68	57	23	15	11	16	5	/	/	16
Erwerbstätige	215	16	58	54	21	14	11	15	5	/	/	13
Selbständige und mith.												
Fam.-Angehörige	14	/	/	/	/	/	/	/	/	/	/	/
Beamte	-	-	-	-	-	-	-	-	-	-	-	-
Angestellte	103	8	20	28	12	7	6	8	/	/	/	5
Arbeiter	98	7	35	24	8	6	/	7	/	/	/	/
Erwerbslose	31	11	10	/	/	/	/	/	/	/	/	/
Nichterwerbspersonen	120	38	36	16	6	/	/	/	/	/	/	13
dar.mit überwiegendem Lebens- unterhalt durch Rente u. dgl.	89	28	29	12	/	/	/	/	/	/	/	8
Zusammen	366	64	104	73	29	19	13	19	6	/	/	29
Zusammen												
Erwerbspersonen	1 864	89	210	374	240	194	166	212	109	70	53	148
Erwerbstätige	1 664	37	151	346	226	185	159	206	107	69	53	125
Selbständige und mith.												
Fam.-Angehörige	148	/	10	14	11	10	12	15	12	9	15	37
Beamte	-	-	-	-	-	-	-	-	-	-	-	-
Angestellte	388	13	39	70	40	33	33	50	31	29	23	27
Arbeiter	1 127	20	102	262	175	142	115	141	64	31	15	61
Erwerbslose	200	51	58	27	13	9	7	6	/	/	/	23
Nichterwerbspersonen	366	96	93	54	23	17	13	14	9	/	/	38
dar.mit überwiegendem Lebens- unterhalt durch Rente u. dgl.	286	70	73	45	19	15	11	12	8	/	/	27
Zusammen	2 229	185	303	428	263	211	180	226	118	74	57	186

*) Ergebnis des Mikrozensus. - Bevölkerung in Privathaushalten.

2 Privathaushalte
2.20 Privathaushalte im Mai 1992 nach Haushaltsgröße, Beteiligung am Erwerbsleben und Stellung im Beruf
der Bezugsperson sowie monatlichem Haushaltsnettoeinkommen*)
2.20.2 Mit ausländischer Bezugsperson
1 000

Beteiligung am Erwerbsleben ----- Stellung im Beruf	Ins- gesamt	Haushaltsnettoeinkommen von ... bis unter ... DM										Selbst. in der Landw., mith. Fam.- Angehörige, ohne Angabe
		unter	1 000	1 800	2 500	3 000	3 500	4 000	5 000	6 000	7 500	
		1 000	1 800	2 500	3 000	3 500	4 000	5 000	6 000	7 500	mehr	
Einpersonenhaushalte												
Männlich												
Erwerbspersonen	337	48	76	122	32	12	8	9	/	/	/	18
Erwerbstätige	289	17	65	121	32	12	8	9	/	/	/	14
Selbständige und mith. Fam.-Angehörige	25	/	/	/	/	/	/	/	/	/	/	/
Beamte	-	-	-	-	-	-	-	-	-	-	-	-
Angestellte	78	/	14	23	10	6	5	7	/	/	/	/
Arbeiter	186	11	47	93	19	/	/	/	/	/	/	7
Erwerbelose	48	31	11	/	/	-	/	-	-	-	-	/
Nichterwerbspersonen	88	51	20	6	/	/	/	-	-	-	-	6
dar.mit überwiegendem Lebens- unterhalt durch Rente u. dgl.	60	35	14	6	/	/	/	-	-	-	-	/
Zusammen	423	99	96	129	34	13	9	9	/	/	/	24
Weiblich												
Erwerbspersonen	127	21	46	33	9	/	/	/	/	/	/	5
Erwerbstätige	114	13	43	33	9	/	/	/	/	/	/	/
Selbständige und mith. Fam.-Angehörige	8	/	/	/	/	/	/	/	-	/	/	/
Beamte	-	-	-	-	-	-	-	-	-	-	-	-
Angestellte	63	7	16	21	8	/	/	/	/	/	/	/
Arbeiter	43	5	25	11	/	/	-	/	-	/	/	/
Erwerbelose	13	8	/	/	/	/	-	/	-	-	-	/
Nichterwerbspersonen	78	31	27	9	/	/	/	/	/	-	/	8
dar.mit überwiegendem Lebens- unterhalt durch Rente u. dgl.	63	23	23	9	/	/	/	/	/	-	/	/
Zusammen	205	52	73	42	11	6	/	/	/	/	/	13
Zusammen												
Erwerbspersonen	464	69	122	155	41	17	10	12	/	/	/	23
Erwerbstätige	403	30	108	154	40	17	10	12	/	/	/	18
Selbständige und mith. Fam.-Angehörige	33	/	6	6	/	/	/	/	/	/	/	/
Beamte	-	-	-	-	-	-	-	-	-	-	-	-
Angestellte	141	12	30	43	17	9	7	10	/	/	/	6
Arbeiter	229	16	72	104	20	/	/	/	/	/	/	8
Erwerbelose	61	39	14	/	/	/	/	/	-	-	-	/
Nichterwerbspersonen	164	82	47	15	/	/	/	/	/	-	/	14
dar.mit überwiegendem Lebens- unterhalt durch Rente u. dgl.	123	58	37	14	/	/	/	/	/	-	/	8
Zusammen	628	151	169	171	44	18	11	13	5	/	5	37

*) Ergebnis des Mikrozensus. - Bevölkerung in Privathaushalten.

2 Privathaushalte
2.20 Privathaushalte im Mai 1992 nach Haushaltsgröße, Beteiligung am Erwerbsleben und Stellung im Beruf
der Bezugsperson sowie monatlichem Haushaltsnettoeinkommen*)
2.20.2 Mit ausländischer Bezugsperson
1 000

Beteiligung am Erwerbsleben ----- Stellung im Beruf	Ins- gesamt	Haushaltsnettoeinkommen von ... bis unter ... DM										Selbst. in der Landw., mith. Fam.- Angehörige, ohne Angabe
		unter	1 000	1 800	2 500	3 000	3 500	4 000	5 000	6 000	7 500	
		1 000	1 800	2 500	3 000	3 500	4 000	5 000	6 000	7 500	und mehr	
Mehrpersonenhaushalte												
Männlich												
Erwerbspersonen	1 281	14	66	194	185	167	147	187	99	62	45	114
Erwerbstätige	1 159	/	28	172	173	159	141	181	98	61	45	98
Selbständige und mith.												
Fam.-Angehörige	109	/	/	8	8	6	9	13	11	8	12	30
Beamte	-	-	-	-	-	-	-	-	-	-	-	-
Angestellte	207	/	5	19	18	21	22	35	25	24	19	19
Arbeiter	843	/	20	146	147	132	109	133	62	29	14	49
Erwerblose	121	10	38	23	11	8	7	8	/	/	/	16
Nichterwerbspersonen	159	8	37	31	16	12	11	12	8	/	/	19
dar.mit überwiegendem Lebens- unterhalt durch Rente u. dgl.	137	7	29	27	14	11	9	10	7	/	/	15
Zusammen	1 440	21	103	226	200	179	158	198	107	66	48	133
Weiblich												
Erwerbspersonen	119	6	22	24	14	10	9	13	/	/	/	11
Erwerbstätige	101	/	15	21	12	10	9	12	/	/	/	9
Selbständige und mith.												
Fam.-Angehörige	7	/	/	/	-	/	/	/	/	/	/	/
Beamte	-	-	-	-	-	-	-	-	-	-	-	-
Angestellte	40	/	/	8	/	/	/	/	/	/	/	/
Arbeiter	55	/	10	13	8	6	/	7	/	/	/	/
Erwerblose	18	/	6	/	/	/	/	/	/	-	/	/
Nichterwerbspersonen	42	6	10	7	/	/	/	/	/	/	/	6
dar.mit überwiegendem Lebens- unterhalt durch Rente u. dgl.	26	5	6	/	/	/	/	/	/	/	-	/
Zusammen	161	12	31	31	18	13	10	15	5	/	/	16
Zusammen												
Erwerbspersonen	1 400	20	88	219	199	177	156	200	104	65	48	125
Erwerbstätige	1 261	7	44	193	186	168	149	193	102	64	48	107
Selbständige und mith.												
Fam.-Angehörige	116	/	/	8	8	7	10	13	11	8	12	32
Beamte	-	-	-	-	-	-	-	-	-	-	-	-
Angestellte	247	/	10	26	23	24	26	40	28	26	21	22
Arbeiter	898	/	30	158	155	137	113	140	63	30	15	53
Erwerblose	139	13	44	26	13	9	7	6	/	/	/	18
Nichterwerbspersonen	201	14	46	39	20	15	12	14	9	/	/	24
dar.mit überwiegendem Lebens- unterhalt durch Rente u. dgl.	163	12	36	31	16	13	10	12	8	/	/	18
Zusammen	1 601	34	134	257	218	192	169	214	113	70	52	149

*) Ergebnis des Mikrozensus. - Bevölkerung in Privathaushalten.

2 Privathaushalte
2.21 Privathaushalte im Mai 1992 nach Haushaltsgröße, Altersgruppen der Bezugsperson
und monatlichem Haushaltsnettoeinkommen*)
 1 000

Alter der Bezugsperson von ... bis unter ... Jahren	Privathaushalte		Mit einem monatlichen Haushaltsnettoeinkommen von ... bis unter ... DM												Sonstige Haushalte ²⁾
	insgesamt	dar. Sozialhilfeempfänger ¹⁾	unter 1 000		1 000 - 1 800		1 800 - 2 500		2 500 - 3 000		3 000 - 4 000	4 000 - 5 000	5 000 - 7 500	7 500 und mehr	
			zusammen	dar. Sozialhilfeempfänger ¹⁾	zusammen	dar. Sozialhilfeempfänger ¹⁾	zusammen	dar. Sozialhilfeempfänger ¹⁾	zusammen	dar. Sozialhilfeempfänger ¹⁾					
Insgesamt															
Männer															
unter 25	879	22	236	15	180	/	219	/	96	/	122	49	13	/	62
25 - 35	4 890	68	261	32	432	13	919	/	713	/	1 146	632	354	74	359
35 - 45	5 054	39	92	18	251	10	576	/	544	/	1 187	872	806	252	476
45 - 55	5 377	33	83	17	254	6	593	/	473	/	990	828	1 097	480	580
55 - 65	4 591	26	96	12	487	6	847	/	494	/	763	508	577	246	574
65 - 75	2 599	7	44	/	369	/	658	/	355	/	435	219	172	65	283
75 und mehr	1 461	/	59	/	328	/	391	/	176	/	195	85	67	19	141
Zusammen	24 951	189	871	97	2 301	43	4 204	15	2 850	5	4 836	3 191	3 086	1 139	2 473
darunter:															
Rentner ³⁾	6 733	x	378	x	1 207	x	1 650	x	827	x	1 013	486	391	104	677
Frauen															
unter 25	782	29	242	13	237	9	149	/	32	/	45	19	9	/	49
25 - 35	1 682	81	201	28	411	30	459	8	153	/	175	96	61	14	113
35 - 45	1 127	45	84	13	211	15	266	/	136	/	178	88	77	22	87
45 - 55	1 161	29	93	13	240	8	245	/	120	/	163	98	82	28	94
55 - 65	1 369	26	219	15	443	7	255	/	106	/	126	61	43	15	101
65 - 75	2 146	13	348	8	884	/	419	/	126	/	136	48	36	10	140
75 und mehr	2 482	16	527	9	1 088	/	446	/	104	/	91	33	17	8	167
Zusammen	10 749	238	1 695	99	3 513	76	2 238	19	777	6	914	443	324	94	751
darunter:															
Rentner ³⁾	6 074	x	1 240	x	2 461	x	1 078	x	314	x	329	128	81	25	418
Insgesamt															
unter 25	1 761	50	478	28	417	13	369	/	127	/	166	68	21	/	111
25 - 35	6 572	139	461	60	843	43	1 378	12	866	/	1 321	728	415	88	472
35 - 45	6 182	84	157	31	461	26	842	10	681	/	1 365	960	882	273	562
45 - 55	6 537	62	176	30	494	14	838	/	593	/	1 153	924	1 179	506	674
55 - 65	6 960	52	315	27	930	13	1 101	/	800	/	889	569	620	281	675
65 - 75	4 746	21	393	11	1 252	6	1 077	/	482	/	571	267	208	75	422
75 und mehr	3 943	19	586	10	1 416	5	837	/	279	/	286	118	85	27	308
Insgesamt	35 700	427	2 565	197	5 813	119	6 442	34	3 627	11	5 751	3 634	3 410	1 233	3 224
darunter:															
Rentner ³⁾	12 807	x	1 619	x	3 668	x	2 728	x	1 141	x	1 342	614	472	129	1 094
Einpersonenhaushalte															
Männer															
unter 25	551	14	227	14	130	/	123	-	25	-	10	/	/	/	35
25 - 35	1 386	29	238	26	279	/	428	-	168	-	127	43	23	7	73
35 - 45	727	16	76	15	133	/	198	-	85	/	104	45	27	16	42
45 - 55	650	18	69	15	122	/	189	-	67	/	77	39	30	17	40
55 - 65	471	13	73	10	121	/	131	-	37	-	34	18	16	7	35
65 - 75	308	/	27	/	100	/	94	-	31	-	23	8	5	/	19
75 und mehr	394	/	44	/	142	/	108	-	32	-	26	9	/	/	27
Zusammen	4 487	95	764	82	1 026	7	1 270	/	445	/	400	164	106	51	271
darunter:															
Rentner ³⁾	1 224	x	314	x	395	x	266	x	78	x	67	19	10	/	80
Frauen															
unter 25	562	6	215	5	185	/	114	-	9	-	6	/	/	/	31
25 - 35	877	12	136	9	232	/	312	/	76	-	57	13	6	/	44
35 - 45	390	9	36	7	89	/	121	-	47	-	52	14	9	/	21
45 - 55	578	16	83	11	183	/	150	/	52	-	46	18	10	/	35
55 - 65	965	19	214	14	394	/	183	/	54	-	41	13	6	/	57
65 - 75	1 972	12	345	8	854	/	368	-	92	-	76	18	9	/	109
75 und mehr	2 313	14	524	9	1 066	/	413	/	82	/	57	14	6	/	147
Zusammen	7 557	88	1 553	63	3 003	17	1 859	/	412	/	333	92	46	14	444
darunter:															
Rentner ³⁾	6 085	x	1 180	x	2 283	x	900	x	203	x	153	36	17	7	305
Zusammen															
unter 25	1 113	20	441	19	315	/	236	-	34	-	16	/	/	/	66
25 - 35	2 263	42	375	35	610	/	740	/	244	/	184	56	29	8	118
35 - 45	1 118	25	112	21	222	/	319	-	132	/	156	59	35	18	63
45 - 55	1 228	33	153	26	305	/	338	/	119	/	122	58	40	19	75
55 - 65	1 435	32	287	25	516	5	314	/	91	-	75	31	22	9	92
65 - 75	2 180	14	372	10	954	/	462	-	123	-	98	25	14	/	128
75 und mehr	2 707	16	568	10	1 208	/	521	/	114	/	82	24	11	6	173
Zusammen	12 044	183	2 307	145	4 029	25	2 930	/	857	/	733	256	152	65	715
darunter:															
Rentner ³⁾	6 309	x	1 494	x	2 679	x	1 166	x	282	x	211	56	27	11	384

*) Ergebnis des Mikrozensus. - Bevölkerung in Privathaushalten.
 1) Überwiegender Lebensunterhalt der Bezugsperson durch Sozialhilfe.
 2) Haushalte, deren Bezugsperson selbständiger Landwirt oder mithelfender Familienangehöriger ist sowie ohne Angabe.
 3) Überwiegender Lebensunterhalt der Bezugsperson durch Rente und dgl.

2 Privathaushalte
2.22 Privathaushalte im Mai 1992 nach ausgewählten Staatsangehörigkeiten und Familienstand der Bezugsperson sowie nach Haushaltsgröße*)

Familienstand der Bezugsperson	Insgesamt	Ein- personen- haushalte	Mehrpersonenhaushalte mit ... Personen					Personen je Haushalt
			zusammen	2	3	4	5 und mehr	
Anzahl								
Insgesamt								
Verheiratet zusammenlebend	19 637	x	19 637	8 338	5 155	4 486	1 658	3,00
Alleinstehend	16 083	12 044	4 019	2 818	864	244	94	1,35
Insgesamt	35 700	12 044	23 656	11 156	6 018	4 730	1 752	2,26
mit deutscher Bezugsperson								
Verheiratet zusammenlebend	18 247	x	18 247	8 026	4 787	4 075	1 358	2,96
Alleinstehend	15 224	11 416	3 808	2 684	814	227	83	1,35
Zusammen	33 471	11 416	22 055	10 710	5 601	4 303	1 441	2,23
mit ausländischer Bezugsperson								
Verheiratet zusammenlebend	1 390	x	1 390	312	368	411	300	3,63
Alleinstehend	839	628	211	134	49	16	11	1,40
Zusammen	2 229	628	1 601	446	417	427	311	2,79
mit griechischer Bezugsperson								
Verheiratet zusammenlebend	93	x	93	24	26	33	10	3,35
Alleinstehend	40	29	11	7	/	/	-	1,42
Zusammen	133	29	104	30	29	35	10	2,77
mit italienischer Bezugsperson								
Verheiratet zusammenlebend	161	x	161	35	42	57	27	3,52
Alleinstehend	90	67	23	15	6	/	/	1,39
Zusammen	252	67	185	51	48	58	28	2,76
mit jugoslawischer Bezugsperson								
Verheiratet zusammenlebend	179	x	179	43	49	55	33	3,52
Alleinstehend	125	89	36	22	8	/	/	1,47
Zusammen	303	89	214	65	57	58	35	2,68
mit portugiesischer Bezugsperson								
Verheiratet zusammenlebend	23	x	23	6	8	7	/	3,23
Alleinstehend	12	8	/	/	/	/	/	1,55
Zusammen	36	8	28	9	8	8	/	2,65
mit spanischer Bezugsperson								
Verheiratet zusammenlebend	31	x	31	10	8	9	/	3,23
Alleinstehend	22	15	7	/	/	/	/	1,48
Zusammen	53	15	38	15	10	10	/	2,49
mit türkischer Bezugsperson								
Verheiratet zusammenlebend	483	x	483	68	116	140	158	4,03
Alleinstehend	110	70	39	20	11	/	/	1,67
Zusammen	592	70	522	89	127	144	163	3,59
mit einer Bezugsperson aus den übrigen Ländern								
Verheiratet zusammenlebend	421	x	421	125	120	109	66	3,39
Alleinstehend	440	350	90	63	18	5	/	1,30
Zusammen	861	350	511	189	138	115	70	2,32
mit einer Bezugsperson aus den EG - Ländern¹⁾								
Verheiratet zusammenlebend	407	x	407	113	110	131	53	3,34
Alleinstehend	275	206	69	46	16	/	/	1,36
Zusammen	682	206	478	159	126	136	55	2,54

*) Ergebnis des Mikrozensus. - Bevölkerung in Privathaushalten.

¹⁾ Belgien, Dänemark, Frankreich, Griechenland, Großbritannien und Nordirland, Irland, Italien, Luxemburg, Niederlande, Portugal, Spanien.

2 Privathaushalte
2.23 Privathaushalte im Mai 1992 nach Altersgruppen und Familienstand der
Bezugsperson sowie nach Generationszugehörigkeit*)
1 000

Familienstand der Bezugsperson	Insgesamt	Ein- person- haushalte	Mehrpersonenhaushalte						
			zu- sammen	davon Haushalte ...				in denen nur nicht geradlinig Verwandte leben	in denen nur nicht Verwandte leben
				mit ... Generationen ¹⁾					
			1	2	3	4 und mehr			
unter 25 Jahren									
Ledig	1 435	1 087	348	x	87	/	-	21	239
Verheiratet zusammenlebend	274	x	274	117	156	/	-	x	x
Verheiratet getrenntlebend	30	17	13	x	10	/	-	/	/
Verwitwet	/	/	/	x	/	-	-	-	/
Geschieden	21	8	13	x	10	-	-	/	/
Zusammen	1 761	1 113	648	117	265	/	-	22	243
25 bis unter 45 Jahren									
Ledig	3 646	2 644	1 002	x	348	/	/	45	604
Verheiratet zusammenlebend	7 416	x	7 416	1 259	6 050	106	/	x	x
Verheiratet getrenntlebend	414	237	178	x	150	/	-	/	23
Verwitwet	125	27	97	x	89	/	/	/	/
Geschieden	1 153	472	681	x	562	8	-	/	108
Zusammen	12 754	3 380	9 374	1 259	7 199	123	/	53	739
45 bis unter 65 Jahren									
Ledig	987	788	198	x	100	/	-	33	63
Verheiratet zusammenlebend	8 657	x	8 657	4 150	4 314	190	/	x	x
Verheiratet getrenntlebend	332	240	92	x	69	/	/	/	19
Verwitwet	1 223	779	444	x	364	22	/	6	52
Geschieden	1 298	857	441	x	309	10	-	/	117
Zusammen	12 497	2 664	9 833	4 150	5 155	227	/	46	251
65 Jahre und mehr									
Ledig	606	540	66	x	14	/	-	36	16
Verheiratet zusammenlebend	3 290	x	3 290	2 887	381	22	/	x	x
Verheiratet getrenntlebend	86	74	12	x	6	/	-	/	5
Verwitwet	4 317	3 927	391	x	283	21	-	22	65
Geschieden	389	347	42	x	22	/	-	/	17
Zusammen	8 688	4 887	3 801	2 887	705	44	/	62	103
Insgesamt									
Ledig	6 673	5 059	1 614	x	549	9	/	133	922
Verheiratet zusammenlebend	19 637	x	19 637	8 412	10 902	320	/	x	x
Verheiratet getrenntlebend	862	567	295	x	235	/	/	8	49
Verwitwet	5 667	4 734	933	x	736	46	/	29	122
Geschieden	2 861	1 684	1 177	x	903	19	-	12	243
Insgesamt.....	35 700	12 044	23 656	8 412	13 324	397	5	182	1 336

*) Ergebnis des Mikrozensus. - Bevölkerung in Privathaushalten.

¹⁾ Personen, die außerhalb der Generationenfolge stehen, können in diesen Haushalten vorkommen.

2 Privathaushalte
2.24 Privathaushalte im Mai 1992 nach Familienhaushalten und Generationszugehörigkeit
sowie nach Altersgruppen und Familienstand der Bezugsperson*)
1 000

Familienstand der Bezugsperson	insgesamt	Ei- per- sonen- haus- halte	Mehrpersonenhaushalte									
			Einfamilienhaushalte					Mehrfamilienhaushalte				
			zu- sam- men	zu- sam- men	Ehepaare ohne Kinder (1 Gene- ration)	Eltern- gene- ration mit Kindern (2 Gene- rationen)	Eltern- gene- ration mit Kindern ¹⁾ (3 Gene- rationen)	zu- sam- men	ohne Kinder	darunter		mit Kindern (2,3,4 und mehr Gene- rationen)
							in denen nur nicht geradlinig Verwandte leben	in denen nur nicht Verwandte leben				
unter 25 Jahren												
Ledig	1 435	1 087	348	55	x	55	-	293	260	21	239	33
Verheiratet zusammenl.	274	x	274	270	116	154	-	/	/	x	x	/
Verheiratet getrenntl.	30	17	13	9	x	9	-	/	/	/	/	/
Verwitwet	/	/	/	/	x	/	-	/	/	/	/	/
Geschieden	21	8	13	8	x	8	-	/	/	/	/	/
Zusammen	1 761	1 113	648	343	116	227	-	306	266	22	243	40
25 bis unter 45 Jahren												
Ledig	3 646	2 644	1 002	244	x	244	/	758	649	45	604	109
Verheiratet zusammenl.	7 416	x	7 416	7 232	1 243	5 988	/	184	16	x	x	168
Verheiratet getrenntl.	414	237	178	137	x	137	/	40	26	/	23	14
Verwitwet	125	27	97	76	x	76	-	22	/	/	/	17
Geschieden	1 153	472	681	468	x	468	/	213	112	/	108	101
Zusammen	12 754	3 380	9 374	8 157	1 243	6 913	/	1 217	807	53	739	409
45 bis unter 65 Jahren												
Ledig	987	788	198	80	x	80	/	119	96	33	63	23
Verheiratet zusammenl.	8 657	x	8 657	8 230	4 110	4 114	5	428	40	x	x	388
Verheiratet getrenntl.	332	239	92	60	x	60	/	32	21	/	19	11
Verwitwet	1 223	779	444	320	x	319	/	124	58	6	52	66
Geschieden	1 298	857	441	261	x	261	/	179	122	5	117	58
Zusammen	12 497	2 664	9 833	8 951	4 110	4 834	7	882	337	46	251	546
65 Jahre und mehr												
Ledig	606	540	66	10	x	10	/	56	52	36	16	/
Verheiratet zusammenl.	3 290	x	3 290	3 211	2 870	339	/	79	17	x	x	62
Verheiratet getrenntl.	86	74	12	/	x	/	-	8	6	/	5	/
Verwitwet	4 317	3 927	391	234	x	233	/	157	87	22	65	70
Geschieden	389	347	42	18	x	18	-	25	19	/	17	5
Zusammen	8 688	4 887	3 801	3 476	2 870	603	/	325	182	62	103	143
Insgesamt												
Ledig	6 673	5 059	1 614	389	x	389	/	1 225	1 056	134	922	169
Verheiratet zusammenl.	19 637	x	19 637	18 942	8 338	10 596	8	695	74	x	x	621
Verheiratet getrenntl.	862	567	295	211	x	210	/	85	57	8	49	28
Verwitwet	5 667	4 734	933	629	x	627	/	303	151	29	122	153
Geschieden	2 861	1 684	1 177	755	x	754	/	421	255	12	243	167
Insgesamt	35 700	12 044	23 656	20 927	8 338	12 577	12	2 729	1 592	182	1 336	1 138

*) Ergebnis des Mikrozensus. - Bevölkerung in Privathaushalten.

¹⁾ Einfamilienhaushalte, die aus einer Elterngeneration mit ledigen Kindern bestehen sowie mit ledigen Enkeln, deren Eltern nicht im Haushalt leben.

2 Privathaushalte
2.25 Privathaushalte im Mai 1992 nach Familienstand der Bezugsperson, Gemeindegrößenklassen und Haushaltgröße*)
 1 000

Familienstand der Bezugsperson	Ins-gesamt	Ein-personen-haushalte	Mehrpersonenhaushalte						
			zu-sammen	Einfamilienhaushalte		Mehrfamilienhaushalte			
				zu-sammen	ohne Kinder	mit Kindern	zu-sammen	davon	
							ohne Kinder	mit Kindern	
Gemeinden von ... bis unter ... Einwohnern									
unter 5 000									
Verheiratet zusammen-lebend	3 756	x	3 756	3 539	1 376	2 161	218	68	149
Alleinstehend ohne Kinder/alleinerziehend ¹⁾	1 982	1 373	608	300	x	299	309	190	118
Zusammen	5 738	1 373	4 364	3 838	1 376	2 460	526	258	268
5 000 - 10 000									
Verheiratet zusammen-lebend	2 046	x	2 046	1 948	769	1 177	98	28	70
Alleinstehend ohne Kinder/alleinerziehend ¹⁾	1 223	873	350	181	x	180	170	118	52
Zusammen	3 269	873	2 396	2 128	769	1 358	268	146	122
10 000 - 20 000									
Verheiratet zusammen-lebend	2 804	x	2 804	2 696	1 111	1 584	108	35	73
Alleinstehend ohne Kinder/alleinerziehend ¹⁾	1 862	1 357	506	252	x	252	254	185	69
Zusammen	4 666	1 357	3 310	2 948	1 111	1 836	362	220	142
20 000 - 50 000									
Verheiratet zusammen-lebend	3 446	x	3 446	3 345	1 446	1 898	101	35	66
Alleinstehend ohne Kinder/alleinerziehend ¹⁾	2 494	1 845	649	328	x	327	321	231	90
Zusammen	5 940	1 845	4 095	3 673	1 446	2 225	422	267	155
50 000 - 100 000									
Verheiratet zusammen-lebend	1 675	x	1 675	1 632	742	889	44	18	26
Alleinstehend ohne Kinder/alleinerziehend ¹⁾	1 462	1 117	345	171	x	171	175	129	46
Zusammen	3 138	1 117	2 021	1 802	742	1 060	218	147	71
100 000 - 200 000									
Verheiratet zusammen-lebend	1 440	x	1 440	1 409	677	732	30	12	18
Alleinstehend ohne Kinder/alleinerziehend ¹⁾	1 506	1 187	319	164	x	164	156	121	34
Zusammen	2 946	1 187	1 759	1 573	677	896	186	133	53
200 000 - 500 000									
Verheiratet zusammen-lebend	1 730	x	1 730	1 691	833	857	39	16	23
Alleinstehend ohne Kinder/alleinerziehend ¹⁾	1 807	1 395	412	205	x	205	207	156	51
Zusammen	3 537	1 395	2 143	1 896	833	1 062	246	173	74
500 000 und mehr									
Verheiratet zusammen-lebend	2 740	x	2 740	2 683	1 384	1 297	57	23	35
Alleinstehend ohne Kinder/alleinerziehend ¹⁾	3 727	2 897	830	385	x	384	445	346	99
Zusammen	6 467	2 897	3 569	3 068	1 384	1 681	502	368	134
Insgesamt									
Verheiratet zusammen-lebend	19 637	x	19 637	18 942	8 338	10 596	695	236	459
Alleinstehend ohne Kinder/alleinerziehend ¹⁾	16 063	12 044	4 019	1 985	x	1 981	2 035	1 476	559
Insgesamt	35 700	12 044	23 658	20 927	8 338	12 577	2 729	1 712	1 018

^{*)} Ergebnis des Mikrozensus. - Bevölkerung in Privathaushalten.

¹⁾ Als Alleinerziehende zählen auch Väter und Mütter mit volljährigen Kindern. — 84 —

2 Privathaushalte
2.26 Privathaushalte nach der Haushaltsgröße in ausgewählten Ländern

Land	Jahr	Privathaushalte							Personen	
		ins- gesamt	davon mit ... Person(en)						ins- gesamt	je Haushalt
			1	2	3	4	5	6 und mehr		
1 000	%						1 000	Anzahl		
Europa										
Deutschland	1992	35 700	33,7	31,2	16,9	13,2	4,9 a)	.	80 732	2,3
Früheres Bundesgebiet	1992	29 043	35,0	31,0	16,2	12,6	5,2 a)	.	65 026	2,2
Neue Länder und Berlin - Ost ..	1992	6 657	28,1	32,5	19,6	16,0	3,8 a)	.	15 706	2,4
Belgien	1991	3 890	26,1	29,9	19,0	16,2	8,8 a)	.	10 005 b)	2,6
Dänemark ¹⁾	1992	2 309	35,0	32,8	14,7	12,7	3,6	1,3	5 162 b)	2,2
Finnland	1989	2 009	31,1	29,1	16,7	15,3	7,9 a)	.	4 898	2,4
Frankreich	1991	22 120	27,6	30,9	17,3	15,4	8,8 a)	.	57 055 b)	2,6
Griechenland	1991	3 501	18,6	28,1	19,7	22,9	10,7 a)	.	10 200 b)	2,9
Großbritannien u. Nordirland ..	1991	23 036	25,8	34,1	16,7	15,7	7,7 a)	.	57 649 b)	2,5
Irland	1991	1 067	21,2	22,1	14,9	16,4	25,3 a)	.	3 524 b)	3,3
Italien	1991	20 118	23,1	29,9	16,5	19,8	10,7 a)	.	57 767 b)	2,9
Jugoslawien ²⁾	1981	6 196	13,1	18,5	19,7	23,8	11,1	13,8	22 425	3,6
Luxemburg	1991	144	22,9	29,2	20,1	18,1	9,7 a)	.	387 b)	2,7
Niederlande	1991	6 103	29,3	31,7	14,2	17,0	7,7 a)	.	15 070 b)	2,5
Norwegen	1990	1 789	35,4	25,9	15,2	15,1	8,3 a)	.	4 200	2,4
Österreich	1991	3 067	28,5	30,2	18,9	22,4 c)	.	.	7 638	2,5
Polen	1988	11 970	18,3	22,3	20,3	22,0	9,8	7,3	.	3,1
Portugal	1991	3 318	13,4	25,1	23,7	22,3	15,3 a)	.	9 852 b)	3,0
Schweden	1990	3 830	39,6	31,1	12,3	11,8	5,2 a)	.	8 181	2,2
Schweiz	1990	2 842	32,4	31,7	14,9	14,5	6,5 a)	.	6 635	2,3
Ehem. Sowjetunion	1989	89 447	18,3	25,6	21,1	19,9	7,8	7,3	271 039	3,0
Spanien	1991	11 516	11,2	23,2	20,6	23,8	21,2 a)	.	39 025 b)	3,4
Tschechische Republik	1991	3 984	26,3	27,2	18,5	20,8	5,6	1,5	10 299 b)	2,6
Slowakei	1991	1 778	20,9	22,9	18,1	23,4	9,9	4,7	5 269 b)	3,0
Türkei	1985	9 730	4,7	10,2	12,7	18,4	16,2	37,9	50 814 b)	5,2
Ungarn	1990	3 815	22,3	10 375 b)	2,7
Afrika										
Ägypten	1986	9 733	6,4	11,2	12,6	15,5	15,8	38,5	47 995 b)	4,9
Algerien	1987	3 322	22 972	6,9
Amerika										
Argentinien	1980	7 104	10,4	18,8	18,8	20,3	13,8	17,9	27 457	3,9
Bermuda	1980	18	24,5	27,0	18,4	16,2	7,4	6,5	54	2,9
Brasilien ³⁾	1980	25 211	6,1	13,6	17,1	17,8	14,6	30,8	118 322 b)	4,2
Kanada	1986	8 992	21,5	30,0	17,8	18,7	8,1	3,9	24 773	2,8
Kuba	1981	2 351	9,0	14,6	19,1	21,1	14,7	21,5	9 681	4,1
Mexiko	1983	14 796	5,4	10,2	12,4	14,3	13,5	44,2	74 630	5,0
Panama	1980	366	11,7	12,7	13,9	15,2	13,8	32,7	1 681	4,6
Vereinigte Staaten	1991	94 312	25,0	32,0	17,1	15,4	10,5 a)	.	252 688 b)	2,7
Asien										
Bangladesch	1981	14 828	3,2	7,7	12,1	14,4	14,8	47,8	84 976	5,8
China ⁴⁾	1987	248 963	5,4	9,5	21,0	23,9	19,1	21,1	1 067 931	4,2
Hongkong	1986	1 453	14,8	16,3	17,3	20,6	15,0	16,0	5 316	3,7
Indonesien	1980	30 263 c)	4,6	11,4	16,3	17,1	15,5	35,1	146 776 b)	4,9
Israel	1988	1 166	15,1	22,5	13,6	17,9	15,6	15,3	.	3,6
Japan	1991	40 506	21,2	123 921 b)	3,1
Jordanien ⁵⁾	1986	388	3,1	7,3	6,9	8,5	10,1	64,0	2 671	6,9
Korea, Republik	1985	9 571	6,9	12,3	16,5	25,3	19,5	19,5	39 122 b)	4,1
Kuwait ⁶⁾	1985	227	5,4	8,3	9,2	12,4	12,4	52,3	1 470	6,5
Saudi Arabien ⁶⁾	1986	869	0,1	0,7	1,4	2,9	4,5	90,4	7 849	9,0
Singapur	1980	510	8,3	10,1	14,1	19,2	16,4	31,9	2 399	4,7
Sri Lanka	1981	2 893	6,7	8,5	13,0	15,8	15,7	40,3	14 979	5,2
Syrien	1986	2 089	2,6	9,2	11,3	13,7	13,8	49,5	10 681	5,1
Taiwan	1980	3 734	17 969	4,8
Thailand	1980	8 419	3,5	7,9	13,5	17,2	16,7	41,2	44 165	5,2
Australien und Ozeanien										
Australien	1986	5 187	49,5	14 920	2,9
Neuseeland	1991	1 178	21,1	31,9	17,5	16,3	8,3	5,1	3 435 b)	2,9

¹⁾ Ohne Färöer und Grönland.

²⁾ Einschl. Bosnien-Herzegowina, Kroatien, ehem. jugoslawische Republik Makedonien und Slowenien.

³⁾ Ohne indische Dschungelbevölkerung.

⁴⁾ Ohne Taiwan.

⁵⁾ Einschl. registrierte Palästinafüchtlinge.

⁶⁾ Nur nationale Bevölkerung.

a) Fünf und mehr Personen.

b) Gesamtbevölkerung.

c) Vier und mehr Personen.

d) 1985: 35 889 000 Privathaushalte.

2 Privathaushalte
2.27 Bevölkerung in Privathaushalten im Mai 1992 nach Haushaltsgröße, Altersgruppen
und Familienstand*)
2.27.1 Insgesamt
1 000

Haushalte mit ... Person(en)	Insgesamt	Davon im Alter von ... bis unter ... Jahren												
		unter 20	20 - 25	25 - 30	30 - 35	35 - 40	40 - 45	45 - 50	50 - 55	55 - 60	60 - 65	65 - 70	70 - 75	75 und mehr
Ledig														
1	5 059	94	993	1 265	716	410	253	200	242	182	165	190	137	212
2	3 564	746	807	816	398	221	143	91	110	68	54	43	28	39
3	6 759	4 125	1 301	710	289	141	71	35	28	17	10	10	7	15
4	9 495	7 648	1 171	441	127	51	21	9	7	/	/	/	/	6
5 und mehr	5 636	4 666	629	220	59	21	10	/	/	5	/	/	/	7
Zusammen	30 512	17 279	4 901	3 452	1 588	845	499	339	391	276	236	251	178	279
Verheiratet zusammenlebend														
1	x	x	x	x	x	x	x	x	x	x	x	x	x	x
2	16 676	19	331	804	641	486	656	1 111	2 333	2 516	2 582	2 257	1 457	1 484
3	10 358	16	378	1 142	1 246	1 124	1 294	1 292	1 604	1 073	645	316	139	90
4	9 036	5	127	876	1 758	1 946	1 676	1 050	883	419	182	72	23	19
5 und mehr	3 489	10	59	238	588	780	685	434	375	169	75	35	17	23
Zusammen	39 559	50	896	3 060	4 232	4 336	4 311	3 887	5 194	4 177	3 484	2 679	1 636	1 617
Verheiratet getrenntlebend														
1	567	/	16	55	61	59	62	60	82	58	40	27	21	25
2	233	/	13	28	27	28	30	28	31	18	13	7	/	6
3	122	/	8	21	19	24	19	11	9	/	/	/	/	/
4	50	/	/	10	10	8	5	/	/	/	/	/	/	/
5 und mehr	37	/	8	7	/	/	/	/	/	/	/	/	/	/
Zusammen	1 007	6	50	121	122	123	119	105	126	83	57	37	26	33
Verwitwet														
1	4 734	-	/	/	/	6	14	34	117	212	416	703	876	2 348
2	918	/	/	/	6	12	21	40	86	108	128	125	111	277
3	358	/	/	/	5	14	23	22	36	30	28	26	24	147
4	171	-	/	/	/	7	8	7	11	10	10	13	16	84
5 und mehr	170	-	/	/	/	/	/	/	6	7	11	16	22	96
Zusammen	6 351	/	/	10	21	42	69	107	255	367	593	883	1 049	2 952
Geschieden														
1	1 684	-	8	56	103	138	174	209	286	208	154	129	96	122
2	921	/	9	55	95	124	152	145	156	84	41	28	15	17
3	458	/	5	41	81	99	93	59	45	20	8	/	/	/
4	167	-	/	18	40	40	28	17	11	/	/	/	/	/
5 und mehr	72	/	/	8	16	17	13	/	/	/	/	/	/	/
Zusammen	3 302	/	27	178	336	418	460	434	503	318	207	161	114	146
Insgesamt														
1	12 044	95	1 018	1 379	884	613	504	502	726	660	775	1 050	1 131	2 707
2	22 312	766	1 161	1 706	1 167	870	1 002	1 416	2 716	2 793	2 818	2 459	1 616	1 823
3	18 054	4 141	1 694	1 916	1 640	1 402	1 499	1 419	1 721	1 144	695	357	171	257
4	18 919	7 654	1 306	1 346	1 939	2 053	1 739	1 088	914	440	198	90	43	111
5 und mehr	9 403	4 680	698	474	669	826	714	447	392	185	93	57	42	128
Insgesamt	80 732	17 335	5 876	6 820	6 298	5 764	5 458	4 872	6 469	5 222	4 577	4 011	3 003	5 026

*) Ergebnis des Mikrozensus. - Bevölkerung in Privathaushalten.

2 Privathaushalte
2.27 Bevölkerung in Privathaushalten im Mai 1992 nach Haushaltgröße, Altersgruppen
und Familienstand*)
2.27.2 Männlich
1 000

Haushalte mit ... Person(en)	Davon im Alter von ... bis unter ... Jahren													
	Insgesamt	unter 20	20 - 25	25 - 30	30 - 35	35 - 40	40 - 45	45 - 50	50 - 55	55 - 60	60 - 65	65 - 70	70 - 75	75 und mehr
Ledig														
1	2 686	42	498	741	462	271	163	129	153	93	55	33	17	29
2	1 796	373	357	431	222	125	84	56	67	37	21	11	6	9
3	3 805	2 132	781	488	194	97	49	24	19	10	/	/	/	/
4	5 112	3 950	700	308	88	35	15	6	/	/	/	/	/	/
5 und mehr	2 983	2 389	365	151	44	14	7	/	/	/	/	/	/	/
Zusammen	16 381	8 885	2 700	2 118	1 009	541	318	218	247	145	85	49	25	43
Verheiratet zusammenlebend														
1	x	x	x	x	x	x	x	x	x	x	x	x	x	x
2	8 338	/	106	384	341	246	290	473	1 079	1 225	1 334	1 126	787	965
3	5 179	/	116	486	623	544	600	642	850	599	379	185	89	64
4	4 518	/	33	317	768	942	891	589	525	254	122	47	16	13
5 und mehr	1 744	/	22	88	232	357	362	248	231	109	50	21	9	15
Zusammen	19 780	8	278	1 256	1 963	2 089	2 142	1 952	2 685	2 188	1 884	1 378	901	1 057
Verheiratet getrenntlebend														
1	370	/	8	34	44	44	47	41	57	39	25	12	9	11
2	98	-	/	7	11	10	13	12	16	10	7	/	/	/
3	40	/	/	6	/	6	7	/	/	/	/	/	/	/
4	19	/	/	/	/	/	/	/	/	/	/	/	-	/
5 und mehr	12	/	/	/	/	/	/	/	/	/	/	/	/	-
Zusammen	539	/	18	52	65	64	69	61	78	53	34	17	12	15
Verwitwet														
1	671	-	/	/	/	/	/	7	22	36	74	94	94	335
2	180	-	/	/	/	/	/	8	17	22	28	24	22	52
3	63	-	/	/	/	/	/	/	8	7	8	5	/	19
4	31	-	/	/	/	/	/	/	/	/	/	/	/	14
5 und mehr	34	-	/	/	/	/	/	/	/	/	/	/	/	18
Zusammen	979	-	/	/	5	8	15	22	50	69	116	128	128	437
Geschieden														
1	761	-	/	33	69	92	104	105	136	93	56	32	17	20
2	312	-	/	12	25	34	48	52	62	38	18	12	/	8
3	138	-	/	11	20	24	28	22	18	9	/	/	/	/
4	59	-	/	5	12	13	11	7	6	/	/	/	/	/
5 und mehr	26	/	/	/	/	6	5	/	/	/	/	/	/	/
Zusammen	1 296	/	7	63	131	170	194	188	224	143	79	46	23	28
Zusammen														
1	4 487	42	510	809	577	410	317	283	368	261	210	171	138	394
2	10 724	375	467	814	600	415	437	601	1 240	1 331	1 408	1 177	822	1 037
3	9 225	2 134	900	991	842	674	688	697	898	628	397	194	95	87
4	9 740	3 951	736	633	872	994	921	606	540	263	127	50	20	28
5 und mehr	4 798	2 392	390	244	282	379	376	254	239	115	56	25	13	34
Zusammen	38 974	8 893	3 003	3 491	3 173	2 872	2 738	2 441	3 284	2 597	2 198	1 618	1 087	1 579

*) Ergebnis des Mikrozensus. - Bevölkerung in Privathaushalten.

2 Privathaushalte
2.27 Bevölkerung in Privathaushalten im Mai 1982 nach Haushaltsgröße, Altersgruppen
und Familienstand*)
2.27.3 Weiblich
1 000

Haushalte mit ... Person(en)	Insgesamt	Davon im Alter von ... bis unter ... Jahren												
		unter 20	20 - 25	25 - 30	30 - 35	35 - 40	40 - 45	45 - 50	50 - 55	55 - 60	60 - 65	65 - 70	70 - 75	75 und mehr
Ledig														
1	2 373	52	495	524	253	139	90	70	89	89	109	158	121	183
2	1 768	373	449	386	176	96	59	36	43	32	33	32	23	31
3	2 954	1 993	521	222	95	44	23	11	9	7	5	7	/	12
4	4 384	3 698	471	133	40	16	7	/	/	/	/	/	/	/
5 und mehr	2 653	2 277	264	69	15	7	/	/	/	/	/	/	/	6
Zusammen	14 131	8 394	2 201	1 333	579	303	181	121	144	132	151	202	153	237
Verheiratet zusammenlebend														
1	x	x	x	x	x	x	x	x	x	x	x	x	x	x
2	8 338	17	225	440	299	240	366	639	1 254	1 291	1 248	1 131	670	520
3	5 179	14	263	655	623	580	694	649	754	474	266	131	50	26
4	4 518	/	94	559	990	1 004	785	461	358	164	61	25	7	6
5 und mehr	1 744	9	37	150	356	423	323	186	143	60	26	15	9	8
Zusammen	19 780	43	619	1 805	2 269	2 248	2 168	1 935	2 509	1 989	1 600	1 301	735	560
Verheiratet getrenntlebend														
1	197	/	8	21	17	15	15	19	25	20	15	15	12	15
2	135	/	11	21	16	19	17	15	15	8	6	/	/	/
3	82	/	5	15	16	17	12	7	/	/	/	/	/	/
4	31	/	/	7	6	6	/	/	/	/	/	/	/	/
5 und mehr	25	/	5	/	/	/	/	/	/	/	/	/	/	/
Zusammen	469	5	32	69	58	59	50	44	48	30	23	20	14	18
Verwitwet														
1	4 064	-	/	/	/	/	11	27	95	176	343	610	782	2 013
2	738	/	/	/	/	10	17	32	69	86	100	101	89	225
3	295	/	/	/	/	12	19	18	28	23	20	21	20	128
4	139	-	-	/	/	5	6	/	8	8	8	12	13	70
5 und mehr	137	-	-	/	/	/	/	/	5	5	8	13	18	78
Zusammen	5 373	/	/	8	16	34	55	85	205	298	478	756	923	2 515
Geschieden														
1	924	-	/	23	35	46	71	104	150	115	98	97	79	102
2	609	/	8	43	70	90	106	93	95	47	23	15	10	9
3	320	/	/	30	61	75	65	37	27	10	5	/	/	/
4	107	-	/	13	28	27	17	10	5	/	/	/	/	/
5 und mehr	46	-	/	6	11	11	8	/	/	/	/	/	/	/
Zusammen	2 007	/	20	115	205	248	266	246	279	175	128	115	91	118
Zusammen														
1	7 557	53	509	570	307	203	187	219	359	400	565	879	993	2 313
2	11 588	391	693	892	567	455	564	814	1 476	1 462	1 410	1 282	794	787
3	8 830	2 007	794	925	798	728	812	722	823	516	297	162	76	170
4	9 179	3 703	570	713	1 067	1 058	818	482	374	177	71	39	24	83
5 und mehr	4 605	2 288	308	230	386	447	339	193	153	70	37	31	29	94
Zusammen	41 759	8 442	2 873	3 330	3 126	2 892	2 720	2 430	3 185	2 825	2 380	2 393	1 916	3 447

*) Ergebnis des Mikrozensus. - Bevölkerung in Privathaushalten.

2. Privathaushalte
2.28 Bevölkerung in Privathaushalten im Mai 1992 nach Familienstand und Altersgruppen *)
2.28.1 Insgesamt
1 000

Familienstand	Insgesamt	Davon im Alter von ... bis unter ... Jahren												
		unter 20	20 - 25	26 - 30	30 - 35	35 - 40	40 - 45	45 - 50	50 - 55	55 - 60	60 - 65	65 - 70	70 - 75	75 und mehr
Einpersonenhaushalte														
Männlich														
Ledig	2 686	42	498	741	462	271	163	129	153	93	55	33	17	29
Verheiratet zusammenlebend	x	x	x	x	x	x	x	x	x	x	x	x	x	x
Verheiratet getrenntlebend	370	/	8	34	44	44	47	41	57	39	25	12	9	11
Verwitwet	671	-	/	/	/	/	/	7	22	36	74	94	94	335
Geschieden	761	-	/	33	69	92	104	105	136	93	56	32	17	20
Zusammen	4 487	42	510	809	577	410	317	283	368	261	210	171	138	394
Weiblich														
Ledig	2 373	52	495	524	253	139	90	70	89	89	108	158	121	183
Verheiratet zusammenlebend	x	x	x	x	x	x	x	x	x	x	x	x	x	x
Verheiratet getrenntlebend	197	/	8	21	17	15	15	19	25	20	15	15	12	15
Verwitwet	4 064	-	/	/	/	/	/	11	27	95	176	343	610	782
Geschieden	924	-	/	23	35	45	71	104	150	115	98	97	79	102
Zusammen	7 557	53	509	570	307	203	187	219	359	400	565	879	993	2 313
Zusammen														
Ledig	5 059	94	993	1 265	716	410	253	200	242	182	165	190	137	212
Verheiratet zusammenlebend	x	x	x	x	x	x	x	x	x	x	x	x	x	x
Verheiratet getrenntlebend	567	/	16	55	61	59	62	60	82	58	40	27	21	25
Verwitwet	4 734	-	/	/	/	6	14	34	117	212	416	703	876	2 348
Geschieden	1 684	-	8	58	103	138	174	209	286	208	154	129	98	122
Zusammen	12 044	95	1 018	1 378	884	613	504	502	728	680	775	1 050	1 131	2 707
Mehrpersonenhaushalte														
Männlich														
Ledig	13 696	8 843	2 202	1 377	547	271	155	88	94	52	29	16	8	14
Verheiratet zusammenlebend	19 780	8	278	1 256	1 963	2 089	2 142	1 952	2 685	2 188	1 884	1 378	901	1 057
Verheiratet getrenntlebend	168	/	10	18	21	20	22	20	22	14	10	5	/	/
Verwitwet	308	-	/	/	/	6	11	15	28	33	42	34	32	103
Geschieden	535	/	/	30	62	77	90	83	88	50	23	14	6	8
Zusammen	34 486	8 851	2 493	2 681	2 596	2 462	2 421	2 159	2 916	2 337	1 988	1 447	950	1 185
Weiblich														
Ledig	11 758	8 341	1 706	810	326	164	91	51	56	43	42	45	32	54
Verheiratet zusammenlebend	19 780	43	619	1 805	2 269	2 248	2 188	1 935	2 509	1 989	1 600	1 301	735	550
Verheiratet getrenntlebend	272	/	24	49	41	44	34	25	23	11	7	/	/	/
Verwitwet	1 309	/	/	6	13	31	44	58	110	122	135	146	141	502
Geschieden	1 083	/	15	92	170	203	198	142	129	80	30	19	12	15
Zusammen	34 202	8 389	2 365	2 760	2 819	2 689	2 533	2 211	2 827	2 225	1 815	1 516	923	1 134
Zusammen														
Ledig	25 454	17 185	3 908	2 187	873	434	246	140	149	94	71	61	40	67
Verheiratet zusammenlebend	39 559	50	896	3 060	4 232	4 336	4 311	3 887	5 194	4 177	3 484	2 679	1 638	1 617
Verheiratet getrenntlebend	440	/	34	66	62	64	56	45	44	25	17	10	5	8
Verwitwet	1 617	/	/	7	16	36	55	73	138	155	177	180	173	604
Geschieden	1 618	/	19	122	232	280	286	225	217	110	53	33	18	24
Zusammen	68 689	17 240	4 858	5 442	6 414	6 151	4 954	4 370	5 743	4 561	3 903	2 962	1 873	2 319
Insgesamt														
Männlich														
Ledig	16 381	8 885	2 700	2 118	1 009	541	318	218	247	145	85	49	25	43
Verheiratet zusammenlebend	19 780	8	278	1 256	1 963	2 089	2 142	1 952	2 685	2 188	1 884	1 378	901	1 057
Verheiratet getrenntlebend	539	/	18	52	65	64	69	61	78	53	34	17	12	15
Verwitwet	979	-	/	/	6	8	15	22	50	69	116	128	126	437
Geschieden	1 296	/	7	63	131	170	194	188	224	143	79	48	23	28
Zusammen	38 974	8 893	3 003	3 491	3 173	2 872	2 738	2 441	3 284	2 597	2 198	1 618	1 087	1 579
Weiblich														
Ledig	14 131	8 384	2 201	1 333	579	303	181	121	144	132	151	202	153	237
Verheiratet zusammenlebend	19 780	43	619	1 805	2 269	2 248	2 188	1 935	2 509	1 989	1 600	1 301	735	550
Verheiratet getrenntlebend	469	5	32	69	58	59	50	44	48	30	23	20	14	18
Verwitwet	5 373	/	/	8	16	34	55	85	205	298	478	758	923	2 515
Geschieden	2 007	/	20	115	205	248	266	248	279	175	128	115	91	118
Zusammen	41 759	8 442	2 873	3 330	3 126	2 892	2 720	2 430	3 186	2 625	2 380	2 393	1 916	3 447
Insgesamt														
Ledig	30 512	17 279	4 901	3 452	1 588	845	499	339	391	276	236	251	178	279
Verheiratet zusammenlebend	39 559	50	896	3 060	4 232	4 336	4 311	3 887	5 194	4 177	3 484	2 679	1 638	1 617
Verheiratet getrenntlebend	1 007	6	50	121	122	123	119	105	126	83	57	37	26	33
Verwitwet	6 351	/	/	10	21	42	69	107	255	367	594	883	1 049	2 952
Geschieden	3 302	/	27	178	336	418	460	434	503	318	207	161	114	146
Insgesamt	80 732	17 335	5 878	6 820	6 298	5 764	5 458	4 872	6 469	5 222	4 577	4 011	3 003	6 026

*) Ergebnis des Mikrozensus. - Bevölkerung in Privathaushalten.

2 Privathaushalte
2.28 Bevölkerung in Privathaushalten im Mai 1992 nach Familienstand und Altersgruppen *)
2.28.2 Mit deutscher Bezugsperson
1 000

Familienstand	Insgesamt	Davon im Alter von ... bis unter ... Jahren												
		unter 20	20 - 25	25 - 30	30 - 35	35 - 40	40 - 45	45 - 50	50 - 55	55 - 60	60 - 65	65 - 70	70 - 75	75 und mehr
Einpersonenhaushalte														
Männlich														
Ledig	2 443	31	447	674	423	248	149	117	143	87	52	31	16	27
Verheiratet zusammenlebend	x	x	x	x	x	x	x	x	x	x	x	x	x	x
Verheiratet getrenntlebend	266	-	6	26	33	33	30	24	34	25	18	11	9	11
Verwitwet	667	-	/	/	/	/	/	6	21	35	72	92	93	330
Geschieden	708	-	/	31	64	87	94	96	128	87	53	30	17	18
Zusammen	4 064	31	466	729	621	368	276	244	327	233	194	163	135	387
Weiblich														
Ledig	2 272	46	467	602	241	132	84	66	86	86	108	156	118	181
Verheiratet zusammenlebend	x	x	x	x	x	x	x	x	x	x	x	x	x	x
Verheiratet getrenntlebend	174	/	6	18	15	12	13	17	22	17	14	14	11	14
Verwitwet	4 018	-	/	/	/	/	9	24	92	171	338	603	774	1 998
Geschieden	888	-	/	21	32	42	65	97	145	112	96	95	78	102
Zusammen	7 352	47	478	643	291	188	171	205	345	386	566	867	980	2 295
Zusammen														
Ledig	4 715	78	914	1 176	664	378	233	184	229	173	159	186	134	208
Verheiratet zusammenlebend	x	x	x	x	x	x	x	x	x	x	x	x	x	x
Verheiratet getrenntlebend	431	/	12	43	48	44	43	41	56	42	32	25	19	25
Verwitwet	4 675	-	/	/	/	5	13	31	114	208	410	694	867	2 329
Geschieden	1 595	-	7	62	96	129	158	193	273	199	148	125	95	121
Zusammen	11 416	78	934	1 272	812	557	447	449	672	619	749	1 030	1 115	2 682
Mehrpersonenhaushalte														
Männlich														
Ledig	12 311	7 732	2 040	1 314	523	261	150	83	92	51	29	16	8	14
Verheiratet zusammenlebend	18 359	/	202	1 071	1 787	1 820	1 832	1 747	2 503	2 084	1 829	1 352	888	1 042
Verheiratet getrenntlebend	132	/	6	14	18	16	16	15	17	10	7	/	/	/
Verwitwet	288	-	/	/	/	5	11	14	27	32	40	33	31	101
Geschieden	512	-	/	28	58	74	85	80	85	49	22	13	5	8
Zusammen	31 612	7 734	2 251	2 428	2 388	2 275	2 196	1 940	2 724	2 227	1 927	1 418	936	1 159
Weiblich														
Ledig	10 586	7 345	1 600	773	313	156	85	49	54	41	42	44	31	53
Verheiratet zusammenlebend	18 359	17	476	1 599	2 073	2 030	1 960	1 767	2 398	1 817	1 561	1 283	727	652
Verheiratet getrenntlebend	234	/	18	42	35	38	31	23	20	9	6	/	/	/
Verwitwet	1 271	/	/	5	12	27	40	53	106	118	131	144	139	486
Geschieden	1 030	/	14	88	162	191	183	135	124	58	29	17	12	15
Zusammen	31 480	7 364	2 109	2 509	2 596	2 442	2 299	2 026	2 702	2 143	1 768	1 493	911	1 120
Zusammen														
Ledig	22 897	15 077	3 640	2 087	837	416	234	133	146	92	70	60	39	67
Verheiratet zusammenlebend	36 718	19	677	2 670	3 859	3 950	3 891	3 514	4 802	4 001	3 390	2 634	1 615	1 595
Verheiratet getrenntlebend	366	/	24	56	53	53	50	38	37	20	13	9	5	8
Verwitwet	1 569	/	/	6	14	32	51	67	133	150	170	177	170	587
Geschieden	1 542	/	17	117	221	265	268	215	209	107	51	31	17	23
Zusammen	63 082	15 088	4 358	4 937	4 984	4 717	4 485	3 967	5 426	4 369	3 695	2 911	1 847	2 289
Zusammen														
Männlich														
Ledig	14 764	7 763	2 486	1 988	948	507	299	201	235	138	80	47	24	41
Verheiratet zusammenlebend	18 359	/	202	1 071	1 787	1 820	1 832	1 747	2 503	2 084	1 829	1 352	888	1 042
Verheiratet getrenntlebend	388	/	11	39	51	48	48	39	51	35	25	16	11	15
Verwitwet	955	-	/	/	/	8	14	20	49	67	112	125	124	431
Geschieden	1 219	-	7	59	122	161	178	176	213	136	74	43	22	27
Zusammen	35 676	7 765	2 707	3 158	2 908	2 643	2 472	2 184	3 051	2 480	2 120	1 582	1 070	1 556
Weiblich														
Ledig	12 858	7 392	2 067	1 275	555	288	169	115	139	127	149	200	149	234
Verheiratet zusammenlebend	18 359	17	476	1 599	2 073	2 030	1 960	1 767	2 398	1 817	1 561	1 283	727	652
Verheiratet getrenntlebend	408	/	24	61	50	50	45	40	42	27	20	19	13	17
Verwitwet	5 289	/	/	7	14	30	50	78	198	289	489	747	913	2 484
Geschieden	1 917	/	18	110	195	233	248	232	269	170	125	112	80	117
Zusammen	38 832	7 411	2 566	3 052	2 887	2 630	2 470	2 231	3 047	2 529	2 324	2 360	1 891	3 415
Zusammen														
Ledig	27 612	15 155	4 554	3 263	1 501	795	467	316	374	265	229	246	173	275
Verheiratet zusammenlebend	36 718	19	677	2 670	3 859	3 950	3 891	3 514	4 802	4 001	3 390	2 634	1 615	1 595
Verheiratet getrenntlebend	796	/	35	99	101	97	93	79	93	62	45	34	24	32
Verwitwet	6 245	/	/	9	18	37	84	98	246	356	580	871	1 037	2 925
Geschieden	3 137	/	24	169	317	394	427	408	482	306	199	155	112	145
Zusammen	74 508	15 176	5 293	6 209	5 796	5 273	4 942	4 415	6 088	4 989	4 444	3 941	2 961	4 971

*) Ergebnis des Mikrozensus. - Bevölkerung in Privathaushalten.

2 Privathaushalte
2.28 Bevölkerung in Privathaushalten im Mai 1992 nach Familienstand und Altersgruppen *)
2.28.3 Mit ausländischer Bezugsperson
1 000

Familienstand	Insgesamt	Davon im Alter von ... bis unter ... Jahren												
		unter 20	20 - 25	26 - 30	30 - 35	35 - 40	40 - 45	45 - 50	50 - 55	55 - 60	60 - 65	65 - 70	70 - 75	75 und mehr
Eiipersonenhaushalte														
Männlich														
Ledig	243	10	61	67	40	25	14	12	10	6	/	/	/	/
Verheiratet zusammenlebend	x	x	x	x	x	x	x	x	x	x	x	x	x	x
Verheiratet getrenntlebend	114	/	/	9	11	12	17	17	22	14	7	/	/	-
Verwitwet	13	-	/	/	/	/	/	/	/	/	/	/	/	/
Geschieden	63	-	/	/	6	6	10	9	8	6	/	/	/	/
Zusammen	423	11	64	80	55	42	41	39	41	28	17	7	/	7
Weiblich														
Ledig	101	6	28	22	12	7	7	/	/	/	/	/	/	/
Verheiratet zusammenlebend	x	x	x	x	x	x	x	x	x	x	x	x	x	x
Verheiratet getrenntlebend	22	/	/	/	/	/	/	/	/	/	/	/	/	/
Verwitwet	46	-	/	-	/	/	/	/	/	5	/	7	8	15
Geschieden	36	-	/	/	/	/	6	7	5	/	/	/	/	/
Zusammen	205	6	31	27	17	15	18	14	14	14	8	12	13	18
Zusammen														
Ledig	344	16	79	89	52	32	20	16	13	10	6	/	/	/
Verheiratet zusammenlebend	x	x	x	x	x	x	x	x	x	x	x	x	x	x
Verheiratet getrenntlebend	136	/	/	12	13	15	19	18	25	16	8	/	/	/
Verwitwet	59	-	/	/	/	/	/	/	/	6	7	9	9	19
Geschieden	89	-	/	/	7	9	16	16	13	9	6	/	/	/
Zusammen	628	17	85	107	72	67	67	63	64	41	26	19	16	25
Mehrpersoneuhaushalte														
Männlich														
Ledig	1 384	1 111	163	63	24	10	6	/	/	/	/	/	-	-
Verheiratet zusammenlebend	1 420	6	76	185	177	169	211	205	181	104	55	26	12	14
Verheiratet getrenntlebend	37	/	/	/	/	/	/	/	/	/	/	/	/	/
Verwitwet	10	-	/	/	/	/	/	/	/	/	/	/	/	/
Geschieden	23	/	/	/	/	/	/	/	/	/	/	/	/	/
Zusammen	2 875	1 117	243	253	208	187	225	218	192	110	61	29	14	16
Weiblich														
Ledig	1 172	996	106	37	12	8	6	/	/	/	/	/	/	/
Verheiratet zusammenlebend	1 420	26	143	206	196	217	208	168	111	72	39	19	9	8
Verheiratet getrenntlebend	38	/	6	6	6	7	/	/	/	/	/	-	-	/
Verwitwet	38	/	-	/	/	/	/	/	/	/	/	/	/	6
Geschieden	53	-	/	/	8	11	13	7	/	/	/	/	/	/
Zusammen	2 722	1 026	256	252	223	247	234	185	125	82	47	22	12	14
Zusammen														
Ledig	2 557	2 107	268	100	36	18	12	7	/	/	/	/	/	/
Verheiratet zusammenlebend	2 841	31	219	380	372	386	419	373	292	175	94	45	21	22
Verheiratet getrenntlebend	75	/	10	10	9	11	7	7	7	6	/	/	/	/
Verwitwet	48	/	/	/	/	/	/	6	6	6	7	/	/	7
Geschieden	77	/	/	/	12	15	18	10	8	/	/	/	/	/
Zusammen	6 596	2 142	499	505	431	434	460	403	317	192	108	51	26	31
Zusammen														
Männlich														
Ledig	1 627	1 122	213	130	63	35	20	17	12	7	/	/	/	/
Verheiratet zusammenlebend	1 420	6	76	185	177	169	211	205	181	104	55	26	12	14
Verheiratet getrenntlebend	151	/	6	13	14	16	21	22	27	18	9	/	/	/
Verwitwet	23	-	/	/	/	/	/	/	/	/	/	/	/	6
Geschieden	76	/	/	/	9	8	15	12	11	7	/	/	/	/
Zusammen	3 298	1 128	297	333	264	229	267	267	233	137	78	36	17	23
Weiblich														
Ledig	1 274	1 002	134	59	24	16	13	6	5	/	/	/	/	/
Verheiratet zusammenlebend	1 420	26	143	206	196	217	208	168	111	72	39	19	9	8
Verheiratet getrenntlebend	60	/	6	9	8	10	5	/	5	/	/	/	/	/
Verwitwet	84	/	/	/	/	/	5	7	7	10	9	9	10	21
Geschieden	89	-	/	6	10	15	19	14	10	6	/	/	/	/
Zusammen	2 927	1 031	287	278	239	262	250	199	138	96	56	34	25	32
Zusammen														
Ledig	2 901	2 124	347	189	88	50	32	23	17	12	7	/	/	/
Verheiratet zusammenlebend	2 841	31	219	380	372	386	419	373	292	175	94	45	21	22
Verheiratet getrenntlebend	211	/	14	22	22	26	26	25	33	22	11	/	/	/
Verwitwet	107	/	/	/	/	/	6	9	9	12	13	12	12	26
Geschieden	165	/	/	8	19	24	34	26	21	13	8	6	/	/
Zusammen	6 225	2 159	584	611	503	491	617	457	371	233	133	70	42	56

*) Ergebnis des Mikrozensus. - Bevölkerung in Privathaushalten.

2 Privathaushalte
2.29 Bevölkerung in Privathaushalten im Mai 1992 nach Altersgruppen, Familienstand
und Generationszugehörigkeit*)
1 000

Familienstand	Ins- gesamt	In Ein- person- haushalten	In Mehrpersonenhaushalten						
			zu- sammen	davon in Haushalten ...				in denen nur nicht geradlinig Verwandte leben	in denen nur nicht Verwandte leben
				mit . . . Generation(en)¹)					
			1	2	3	4 und mehr			
Insgesamt									
Ledig	30 512	5 059	25 454	58	22 190	782	12	306	2 106
Verheiratet zusammenlebend ..	39 559	x	39 559	16 827	21 929	785	13	x	x
Verheiratet getrenntlebend	1 007	567	440	/	301	20	/	14	103
Verwitwet	6 351	4 734	1 617	18	1 027	277	6	50	239
Geschieden	3 302	1 684	1 618	/	1 079	46	/	23	468
Insgesamt ...	80 732	12 044	68 689	16 907	46 526	1 911	32	396	2 918
unter 25 Jahren									
Ledig	22 179	1 087	21 093	31	19 517	656	10	66	813
Verheiratet zusammenlebend ..	947	x	947	355	554	35	/	x	x
Verheiratet getrenntlebend	55	17	38	/	27	/	/	/	6
Verwitwet	/	/	/	-	/	/	-	-	/
Geschieden	27	8	19	-	13	/	-	/	/
Zusammen ...	23 211	1 113	22 098	386	20 113	695	11	68	824
25 bis unter 45 Jahren									
Ledig	6 384	2 644	3 740	8	2 385	108	/	94	1 144
Verheiratet zusammenlebend ..	15 939	x	15 939	2 623	13 002	306	6	x	x
Verheiratet getrenntlebend	485	237	248	/	183	9	-	5	50
Verwitwet	142	27	114	/	94	5	/	/	14
Geschieden	1 392	472	920	/	671	22	/	8	218
Zusammen ...	24 341	3 380	20 961	2 633	16 336	450	8	109	1 426
45 bis unter 65 Jahren									
Ledig	1 242	788	454	9	246	10	/	69	120
Verheiratet zusammenlebend ..	16 742	x	16 742	8 621	7 740	375	6	x	x
Verheiratet getrenntlebend	370	239	131	/	82	5	/	5	38
Verwitwet	1 323	779	544	/	391	39	/	10	103
Geschieden	1 462	857	605	/	363	17	-	9	215
Zusammen ...	21 140	2 664	18 476	8 631	8 823	445	7	93	476
65 Jahre und mehr									
Ledig	707	540	168	11	42	8	/	78	29
Verheiratet zusammenlebend ..	5 932	x	5 932	5 228	633	70	/	x	x
Verheiratet getrenntlebend	97	74	23	/	9	/	-	/	10
Verwitwet	4 884	3 927	957	17	541	233	/	40	122
Geschieden	421	347	74	/	32	6	-	5	31
Zusammen ...	12 041	4 887	7 154	5 256	1 255	320	5	125	192
darunter:									
75 Jahre und mehr									
Ledig	279	212	67	/	16	/	/	32	10
Verheiratet zusammenlebend ..	1 617	x	1 617	1 491	103	22	/	x	x
Verheiratet getrenntlebend	33	25	8	/	/	/	-	/	/
Verwitwet	2 952	2 348	604	15	342	168	/	25	50
Geschieden	146	122	24	/	10	/	-	/	8
Zusammen ...	5 026	2 707	2 319	1 511	474	199	/	60	71

*) Ergebnis des Mikrozensus. - Bevölkerung in Privathaushalten.

¹) Personen, die außerhalb der Generationenfolge stehen, können in diesen Haushalten vorkommen.

2 Privathaushalte
2.30 Bevölkerung in Privathaushalten im Mai 1992 nach Familienstand, Altersgruppen
und monatlichem Nettoeinkommen*)
1 000

Alter von ... bis unter ... Jahren	In- gesamt	Monatliches Nettoeinkommen von ... bis unter ... DM										Sonstige ¹⁾
		unter 1 000	1 000 - 1 800	1 800 - 2 500	2 500 - 3 000	3 000 - 3 500	3 500 - 4 000	4 000 - 5 000	5 000 - 6 000	6 000 - 7 500	7 500 und mehr	
Ledig												
unter 25	22 179	3 676	1 592	1 036	116	39	13	11	/	/	/	15 690
25 - 35	5 040	823	1 175	1 606	443	207	101	86	31	13	12	544
35 - 45	1 344	164	276	382	144	95	64	60	22	10	14	113
45 - 55	730	89	159	204	72	44	30	37	15	6	8	66
55 - 65	512	104	153	112	37	20	14	13	6	/	/	49
65 und mehr	707	186	266	115	36	26	13	9	/	/	/	50
Zusammen	30 512	5 041	3 621	3 455	849	432	235	216	79	33	40	16 512
Verheiratet zusammenlebend												
unter 25	947	255	215	175	45	16	/	/	/	/	/	233
25 - 35	7 292	1 330	1 425	1 395	696	426	206	173	60	31	27	1 525
35 - 45	8 647	1 170	1 663	1 427	780	615	388	461	203	114	118	1 709
45 - 55	9 081	1 233	1 690	1 490	766	515	336	451	251	154	194	2 001
55 - 65	7 661	1 518	1 393	1 200	508	305	179	223	125	80	103	2 029
65 und mehr	5 932	1 807	1 260	1 026	348	201	108	129	57	28	37	931
Zusammen	39 559	7 314	7 645	6 712	3 142	2 078	1 220	1 438	697	407	479	8 427
Verheiratet getrenntlebend												
unter 25	55	18	17	10	/	/	/	/	-	-	-	9
25 - 35	243	41	65	68	21	11	7	6	/	/	/	18
35 - 45	242	26	52	59	27	17	12	15	/	/	6	20
45 - 55	230	23	38	64	28	13	9	12	7	7	8	21
55 - 65	140	24	32	35	11	5	/	6	5	/	/	13
65 und mehr	97	17	30	19	7	/	/	/	/	/	/	10
Zusammen	1 007	149	233	256	95	50	34	41	22	17	20	90
Verwitwet												
unter 25	/	/	/	/	-	-	-	-	-	-	/	/
25 - 35	30	6	10	9	/	/	/	/	/	/	/	/
35 - 45	111	15	35	27	11	6	/	/	/	/	/	8
45 - 55	362	58	120	89	28	20	10	10	/	/	/	22
55 - 65	961	188	392	197	54	27	12	11	5	/	/	69
65 und mehr	4 884	972	2 196	954	218	104	47	41	13	6	7	327
Zusammen	6 351	1 240	2 753	1 276	313	157	72	65	22	12	13	429
Geschieden												
unter 25	27	9	10	5	/	/	-	/	/	-	-	/
25 - 35	514	94	181	141	37	15	6	6	/	/	/	27
35 - 45	878	113	256	247	87	51	30	30	8	5	6	46
45 - 55	937	131	265	246	84	54	33	35	15	10	10	55
55 - 65	525	138	176	103	28	15	10	12	/	/	/	33
65 und mehr	421	138	157	67	16	11	/	/	/	/	/	23
Zusammen	3 302	623	1 045	809	253	145	83	86	31	21	21	185
Insgesamt												
unter 25	23 211	3 960	1 835	1 227	163	56	17	14	/	/	/	15 933
25 - 35	13 119	2 294	2 855	3 219	1 199	661	319	271	99	47	41	2 116
35 - 45	11 222	1 489	2 282	2 142	1 048	783	497	569	240	134	145	1 896
45 - 55	11 341	1 533	2 272	2 092	979	646	418	545	291	179	222	2 165
55 - 65	9 799	1 972	2 145	1 646	638	371	219	264	145	92	116	2 192
65 und mehr	12 041	3 120	3 909	2 181	625	345	175	185	74	37	48	1 341
Insgesamt	80 732	14 366	15 297	12 507	4 651	2 862	1 644	1 847	851	490	574	25 643

*) Ergebnis des Mikrozensus. - Bevölkerung in Privathaushalten.

¹⁾ Selbständige in der Landwirtschaft, mithelfende Familienangehörige, kein Einkommen bzw. ohne Angabe des Einkommens.

2 Privathaushalte
2.31 Bevölkerung in Privathaushalten im Mai 1992 nach Haushaltsgröße, Beteiligung am Erwerbsleben,
Stellung im Beruf und monatlichem Nettoeinkommen*)
2.31.1 Insgesamt
1 000

Beteiligung am Erwerbsleben ----- Stellung im Beruf	Ins- gesamt	Nettoeinkommen von ... bis unter ... DM										Son- stige ¹⁾
		unter	1 000	1 800	2 500	3 000	3 500	4 000	5 000	6 000	7 500	
		1 000	1 800	2 500	3 000	3 500	4 000	5 000	6 000	7 500	und mehr	
Männlich												
Erwerbspersonen	23 103	2 251	3 836	6 129	3 008	1 990	1 191	1 417	697	415	498	1 673
Erwerbstätige	21 694	1 582	3 428	6 036	2 983	1 982	1 188	1 414	698	415	495	1 474
Selbständige und mith.												
Fam.-Angehörige	2 442	100	211	293	185	169	149	215	136	104	239	642
Beamte	1 876	171	110	309	240	243	198	300	155	66	23	61
Angestellte	7 537	471	915	1 607	1 011	895	627	790	384	236	228	373
Arbeiter	9 840	841	2 192	3 827	1 547	676	215	109	22	8	/	398
Erwerbslose	1 409	669	408	93	23	8	/	/	/	/	/	199
Nichterwerbspersonen	15 870	1 849	2 273	1 829	586	316	159	173	69	34	28	8 554
dar.mit überwiegendem Lebens- unterhalt durch Rente u. dgl.	7 020	1 204	2 168	1 801	579	310	157	172	68	33	27	500
Zusammen	38 973	4 100	6 109	7 959	3 592	2 306	1 350	1 590	767	449	524	10 227
Weiblich												
Erwerbspersonen	17 408	4 959	5 630	3 352	793	408	230	208	70	34	38	1 688
Erwerbstätige	15 623	3 859	5 368	3 320	789	406	230	207	69	34	38	1 304
Selbständige und mith.												
Fam.-Angehörige	1 262	161	164	126	58	43	29	38	20	14	25	585
Beamte	607	26	103	157	81	73	62	60	14	/	/	26
Angestellte	9 645	2 072	3 436	2 474	601	272	134	104	34	16	11	490
Arbeiter	4 109	1 600	1 664	564	49	17	6	/	/	/	/	203
Erwerbslose	1 784	1 100	282	32	/	/	/	/	/	/	/	382
Nichterwerbspersonen	24 351	5 307	3 557	1 196	266	148	63	49	15	7	11	13 731
dar.mit überwiegendem Lebens- unterhalt durch Rente u. dgl.	9 654	3 899	3 407	1 161	258	137	61	47	14	7	10	652
Zusammen	41 759	10 267	9 187	4 548	1 058	556	294	257	85	41	49	15 416
Insgesamt												
Erwerbspersonen	40 511	7 210	9 466	9 482	3 799	2 398	1 422	1 625	767	449	534	3 359
Erwerbstätige	37 317	5 441	8 795	9 357	3 773	2 388	1 418	1 620	766	448	533	2 778
Selbständige und mith.												
Fam.-Angehörige	3 704	260	375	419	243	212	178	253	156	118	264	1 227
Beamte	2 482	197	213	467	321	316	259	360	169	69	24	87
Angestellte	17 182	2 543	4 352	4 081	1 612	1 167	761	895	418	253	239	863
Arbeiter	13 948	2 441	3 856	4 391	1 596	693	221	112	23	9	5	601
Erwerbslose	3 193	1 769	671	125	26	10	/	/	/	/	/	581
Nichterwerbspersonen	40 222	7 156	5 830	3 025	852	464	222	223	85	41	39	22 285
dar.mit überwiegendem Lebens- unterhalt durch Rente u. dgl.	16 674	5 103	5 575	2 963	837	447	218	219	82	40	37	1 152
Insgesamt	80 732	14 366	15 297	12 507	4 651	2 862	1 644	1 847	851	490	574	25 643

*) Ergebnis des Mikrozensus. - Bevölkerung in Privathaushalten.

¹⁾ Selbständige in der Landwirtschaft, mithelfende Familienangehörige, kein Einkommen bzw. ohne Angabe des Einkommens.

2 Privathaushalte
2.31 Bevölkerung in Privathaushalten im Mai 1992 nach Haushaltsgröße, Beteiligung am Erwerbsleben,
Stellung im Beruf und monatlichem Nettoeinkommen*)
2.31.2 Einpersonenhaushalte
1 000

Beteiligung am Erwerbsleben ----- Stellung im Beruf	Ins- gesamt	Nettoeinkommen von ... bis unter ... DM										Son- stige ¹⁾
		unter 1 000	1 000 - 1 800	1 800 - 2 500	2 500 - 3 000	3 000 - 3 500	3 500 - 4 000	4 000 - 5 000	5 000 - 6 000	6 000 - 7 500	7 500 und mehr	
Männlich												
Erwerbspersonen	3 161	371	615	1 005	369	211	135	145	60	36	47	167
Erwerbstätige	2 825	177	522	989	366	209	134	145	60	36	47	140
Selbständige und mith.												
Fam.-Angehörige	304	22	35	51	27	23	20	27	15	11	26	47
Beamte	222	14	18	64	36	27	20	24	8	/	/	/
Angestellte	1 111	66	174	301	171	119	80	85	36	18	19	42
Arbeiter	1 188	75	295	572	132	41	14	8	/	/	/	46
Erwerbslose	336	193	93	16	/	/	/	/	/	/	/	27
Nichterwerbspersonen	1 326	384	411	266	76	36	18	18	6	/	/	104
dar.mit überwiegendem Lebens- unterhalt durch Rente u. dgl.	1 104	244	373	259	75	35	18	18	6	/	/	69
Zusammen	4 487	754	1 026	1 271	445	247	153	163	67	39	51	271
Weiblich												
Erwerbspersonen	2 385	297	722	768	211	113	69	56	20	10	7	112
Erwerbstätige	2 189	180	667	759	210	112	69	56	20	10	7	100
Selbständige und mith.												
Fam.-Angehörige	138	11	28	23	12	10	7	9	/	/	/	25
Beamte	119	/	16	29	18	18	17	12	/	/	/	/
Angestellte	1 518	100	406	607	170	81	43	35	13	6	/	57
Arbeiter	414	68	217	99	10	/	/	/	/	/	/	14
Erwerbslose	196	117	56	8	/	/	/	/	-	/	-	12
Nichterwerbspersonen	5 172	1 257	2 283	894	201	105	45	35	10	/	5	331
dar.mit überwiegendem Lebens- unterhalt durch Rente u. dgl.	4 949	1 132	2 238	886	199	103	45	34	10	/	5	292
Zusammen	7 557	1 554	3 005	1 662	412	218	114	91	30	14	13	443
Zusammen												
Erwerbspersonen	5 546	667	1 338	1 772	580	324	204	201	80	45	55	279
Erwerbstätige	5 014	357	1 189	1 748	576	321	203	200	80	45	54	240
Selbständige und mith.												
Fam.-Angehörige	442	33	63	74	40	33	27	36	18	14	31	72
Beamte	341	14	35	94	54	45	38	36	11	/	/	9
Angestellte	2 829	166	579	908	341	199	123	120	48	24	21	99
Arbeiter	1 602	144	512	672	142	44	15	9	/	/	/	60
Erwerbslose	531	310	149	24	/	/	/	/	-	/	/	39
Nichterwerbspersonen	6 498	1 641	2 694	1 160	277	141	64	53	16	8	9	435
dar.mit überwiegendem Lebens- unterhalt durch Rente u. dgl.	6 053	1 377	2 611	1 145	274	138	63	52	16	8	9	361
Zusammen	12 044	2 308	4 032	2 933	857	464	267	254	97	54	63	714

*) Ergebnis des Mikrozensus. - Bevölkerung in Privathaushalten.

1) Selbständige in der Landwirtschaft, mithelfende Familienangehörige, kein Einkommen bzw. ohne Angabe des Einkommens.

2 Privathaushalte
2.31 Bevölkerung in Privathaushalten im Mai 1992 nach Haushaltsgrösse, Beteiligung am Erwerbsleben,
Stellung im Beruf und monatlichem Nettoeinkommen^{*)}
2.31.3 Mehrpersonenhaushalte
1 000

Beteiligung am Erwerbsleben ----- Stellung im Beruf	Ins- gesamt	Nettoeinkommen von ... bis unter ... DM										Son- stige ¹⁾	
		unter	1 000	1 800	2 500	3 000	3 500	4 000	5 000	6 000	7 500		und mehr
		1 000	1 800	2 500	3 000	3 500	4 000	5 000	6 000	7 500			
Männlich													
Erwerbspersonen	19 942	1 880	3 221	5 125	2 637	1 779	1 057	1 272	637	380	449	1 508	
Erwerbstätige	18 869	1 405	2 906	5 047	2 617	1 773	1 054	1 269	636	379	448	1 335	
Selbständige und mith.													
Fam.-Angehörige	2 137	78	175	242	158	146	129	188	121	93	213	595	
Beamte	1 654	157	92	245	204	216	177	276	147	62	21	56	
Angestellte	6 426	404	742	1 306	840	778	547	705	348	218	209	331	
Arbeiter	8 652	765	1 897	3 255	1 415	635	201	100	20	7	/	352	
Erwerbslose	1 073	476	315	77	20	6	/	/	/	/	/	171	
Nichterwerbspersonen	14 544	1 465	1 882	1 564	510	280	140	155	63	30	24	8 450	
dar.mit überwiegendem Lebens- unterhalt durch Rente u. dgl.	5 916	960	1 795	1 542	505	275	139	154	62	30	24	432	
Zusammen	34 486	3 346	5 083	6 688	3 148	2 059	1 197	1 427	700	410	473	9 956	
Weiblich													
Erwerbspersonen	15 022	4 662	4 908	2 585	581	295	161	151	50	24	31	1 573	
Erwerbstätige	13 434	3 679	4 701	2 561	579	294	161	151	50	24	31	1 204	
Selbständige und mith.													
Fam.-Angehörige	1 125	149	136	102	45	33	22	29	16	11	20	560	
Beamte	487	25	87	128	63	55	44	49	11	/	/	22	
Angestellte	8 127	1 972	3 031	1 867	432	191	91	70	21	11	9	433	
Arbeiter	3 695	1 532	1 447	465	39	14	/	/	/	/	/	189	
Erwerbslose	1 589	983	207	23	/	/	/	/	/	/	/	370	
Nichterwerbspersonen	19 180	4 050	1 274	301	65	44	18	15	5	/	/	13 400	
dar.mit überwiegendem Lebens- unterhalt durch Rente u. dgl.	4 704	2 767	1 169	275	59	34	16	13	/	/	/	360	
Zusammen	34 202	8 712	6 182	2 886	646	339	180	166	55	27	37	14 973	
Zusammen													
Erwerbspersonen	34 965	6 543	8 128	7 709	3 219	2 074	1 218	1 423	687	404	480	3 079	
Erwerbstätige	32 303	5 084	7 607	7 609	3 196	2 066	1 216	1 420	685	403	478	2 538	
Selbständige und mith.													
Fam.-Angehörige	3 262	227	312	344	203	179	151	217	137	104	233	1 155	
Beamte	2 141	183	178	373	268	271	222	324	158	64	22	78	
Angestellte	14 553	2 377	3 772	3 172	1 272	967	638	775	369	229	218	764	
Arbeiter	12 347	2 297	3 344	3 719	1 454	649	205	104	21	7	/	541	
Erwerbslose	2 662	1 459	522	101	22	8	/	/	/	/	/	541	
Nichterwerbspersonen	33 724	5 515	3 136	1 865	575	323	159	170	68	32	30	21 850	
dar.mit überwiegendem Lebens- unterhalt durch Rente u. dgl.	10 621	3 727	2 964	1 817	563	309	155	167	66	32	29	792	
Zusammen	68 688	12 058	11 265	9 574	3 794	2 397	1 377	1 593	755	436	510	24 929	

^{*)} Ergebnis des Mikrozensus. - Bevölkerung in Privathaushalten.

¹⁾ Selbständige in der Landwirtschaft, mithelfende Familienangehörige, kein Einkommen bzw. ohne Angabe des Einkommens.

2 Privathaushalte
2.32 Bevölkerung in Privathaushalten im Mai 1992 nach Staatsangehörigkeit
der Bezugsperson, Familienstand und Haushaltsgröße*)
 1 000

Familienstand	Insgesamt	In Ein- personen- haushalten	In Mehrpersonenhaushalten mit ... Personen				
			zusammen	2	3	4	5 und mehr
Bevölkerung in Privathaushalten insgesamt							
Verheiratet zusammenlebend	39 559	x	39 559	16 676	10 358	9 036	3 489
Alleinstehend	41 173	12 044	29 129	5 636	7 696	9 882	5 915
Insgesamt	80 732	12 044	68 689	22 312	18 054	18 919	9 403
Bevölkerung mit deutscher Bezugsperson							
Verheiratet zusammenlebend	36 718	x	36 718	16 052	9 618	8 205	2 843
Alleinstehend	37 789	11 416	26 374	5 368	7 185	9 005	4 816
Zusammen	74 508	11 416	63 092	21 420	16 803	17 210	7 659
Bevölkerung mit ausländischer Bezugsperson							
Verheiratet zusammenlebend	2 841	x	2 841	624	740	831	646
Alleinstehend	3 384	628	2 756	269	511	877	1 099
Zusammen	6 225	628	5 596	892	1 251	1 709	1 745
Bevölkerung mit griechischer Bezugsperson							
Verheiratet zusammenlebend	189	x	189	48	51	68	22
Alleinstehend	180	29	151	13	36	70	32
Zusammen	368	29	339	61	87	138	53
Bevölkerung mit italienischer Bezugsperson							
Verheiratet zusammenlebend	326	x	326	71	84	115	56
Alleinstehend	368	67	302	30	60	117	94
Zusammen	694	67	627	101	145	232	150
Bevölkerung mit jugoslawischer Bezugsperson							
Verheiratet zusammenlebend	363	x	363	85	98	111	69
Alleinstehend	448	89	360	44	74	121	121
Zusammen	812	89	723	129	172	232	190
Bevölkerung mit portugiesischer Bezugsperson							
Verheiratet zusammenlebend	47	x	47	13	15	15	/
Alleinstehend	47	8	39	/	10	18	7
Zusammen	95	8	87	18	25	33	11
Bevölkerung mit spanischer Bezugsperson							
Verheiratet zusammenlebend	62	x	62	20	16	19	7
Alleinstehend	69	15	54	9	13	21	12
Zusammen	132	15	117	30	29	39	18
Bevölkerung mit türkischer Bezugsperson							
Verheiratet zusammenlebend	1 007	x	1 007	137	233	284	353
Alleinstehend	1 121	70	1 051	41	147	292	571
Zusammen	2 128	70	2 057	177	380	576	924
Bevölkerung mit einer Bezugsperson aus den übrigen Ländern							
Verheiratet zusammenlebend	847	x	847	251	241	220	135
Alleinstehend	1 150	350	800	127	172	239	262
Zusammen	1 997	350	1 647	377	413	459	397
Bevölkerung mit einer Bezugsperson aus den EG - Ländern¹⁾							
Verheiratet zusammenlebend	822	x	822	226	222	264	110
Alleinstehend	913	206	706	92	157	278	180
Zusammen	1 735	206	1 529	318	379	542	290

*) Ergebnis des Mikrozensus. - Bevölkerung in Privathaushalten.

¹⁾ Belgien, Dänemark, Frankreich, Griechenland, Großbritannien und Nordirland, Irland, Italien, Luxemburg, Niederlande, Portugal, Spanien.

2 Privathaushalte
2.33 Bevölkerung in Privathaushalten im Mai 1992 nach Ländern und Familienstand*)
 1 000

Land	Insgesamt	Verheiratet zusammen- lebend	Allein- stehend	Davon			
				ledig	verheiratet getrennt- lebend	verwitwet	geschieden
Männlich							
Baden - Württemberg	4 938	2 439	2 499	2 170	85	111	134
Bayern	5 710	2 849	2 860	2 472	93	134	161
Berlin	1 653	721	932	749	38	38	108
Berlin - West	1 031	437	594	475	32	25	63
Berlin - Ost	622	284	338	274	6	13	45
Brandenburg	1 215	619	595	505	7	31	53
Bremen	330	155	175	143	8	10	15
Hamburg	791	364	427	348	18	19	42
Hessen	2 857	1 436	1 421	1 205	46	78	92
Mecklenburg - Vorpommern	915	457	458	399	/	21	35
Niedersachsen	3 645	1 857	1 788	1 540	41	97	111
Nordrhein - Westfalen	8 449	4 410	4 039	3 449	128	212	249
Rheinland - Pfalz	1 894	974	919	780	27	52	61
Saarland	515	267	248	213	5	12	17
Sachsen	2 205	1 193	1 012	860	9	63	80
Sachsen - Anhalt	1 339	727	612	519	8	35	50
Schleswig - Holstein	1 301	662	639	544	18	34	43
Thüringen	1 219	651	568	486	/	33	44
Deutschland	38 974	19 780	19 194	16 381	539	979	1 296
davon:							
Früheres Bundesgebiet	31 459	15 850	15 610	13 339	501	783	988
Neue Länder und Berlin - Ost	7 514	3 930	3 584	3 043	38	196	308
Weiblich							
Baden - Württemberg	5 188	2 439	2 749	1 866	61	622	201
Bayern	6 041	2 849	3 192	2 128	66	751	246
Berlin	1 828	721	1 105	665	34	236	170
Berlin - West	1 150	437	713	416	28	171	99
Berlin - Ost	678	284	392	249	6	65	71
Brandenburg	1 303	619	683	438	7	156	83
Bremen	360	155	205	119	8	54	24
Hamburg	894	364	530	315	16	130	69
Hessen	3 020	1 436	1 585	1 021	43	384	137
Mecklenburg - Vorpommern	971	457	515	346	/	107	59
Niedersachsen	3 874	1 857	2 018	1 293	43	528	153
Nordrhein - Westfalen	9 110	4 410	4 700	2 997	120	1 203	380
Rheinland - Pfalz	1 985	974	1 011	650	24	261	76
Saarland	583	267	296	181	/	87	23
Sachsen	2 448	1 193	1 256	765	10	323	157
Sachsen - Anhalt	1 465	727	738	465	6	183	84
Schleswig - Holstein	1 382	662	720	451	16	189	63
Thüringen	1 330	651	679	431	6	160	82
Deutschland	41 759	19 780	21 979	14 131	469	5 373	2 007
davon:							
Früheres Bundesgebiet	33 567	15 850	17 717	11 437	430	4 380	1 472
Neue Länder und Berlin - Ost	8 192	3 930	4 262	2 695	39	993	535
Insgesamt							
Baden - Württemberg	10 126	4 877	5 248	4 035	146	733	334
Bayern	11 750	5 698	6 052	4 600	159	886	407
Berlin	3 479	1 442	2 037	1 414	71	274	278
Berlin - West	2 182	874	1 307	891	59	196	162
Berlin - Ost	1 298	568	730	523	12	78	116
Brandenburg	2 517	1 239	1 279	943	13	186	136
Bremen	690	309	380	282	15	64	40
Hamburg	1 685	728	957	664	34	149	111
Hessen	5 877	2 871	3 008	2 226	89	461	230
Mecklenburg - Vorpommern	1 886	913	973	745	7	127	94
Niedersachsen	7 519	3 713	3 806	2 833	84	624	264
Nordrhein - Westfalen	17 559	8 821	8 738	6 446	248	1 415	629
Rheinland - Pfalz	3 879	1 949	1 930	1 430	51	313	136
Saarland	1 079	535	544	395	10	99	40
Sachsen	4 653	2 385	2 268	1 625	19	387	237
Sachsen - Anhalt	2 804	1 454	1 350	984	14	218	134
Schleswig - Holstein	2 683	1 324	1 358	995	35	223	106
Thüringen	2 548	1 301	1 247	917	11	193	126
Deutschland	80 732	39 559	41 173	30 512	1 007	6 351	3 302
davon:							
Früheres Bundesgebiet	65 026	31 699	33 327	24 775	930	5 163	2 459
Neue Länder und Berlin - Ost	15 706	7 860	7 846	5 737	77	1 189	843

*) Ergebnis des Mikrozensus. - Bevölkerung in Privathaushalten.

2 Privathaushalte
2.34 Bevölkerung in Privathaushalten im Mai 1992 nach Haushaltsgröße, Altersgruppen und Ländern *)
 1 000

Land	Insgesamt	Alter von ... bis unter ... Jahren						70 und mehr
		unter 20	20 - 30	30 - 40	40 - 50	50 - 60	60 - 70	
in Einpersonenhaushalten								
Baden - Württemberg	1 619	16	368	224	137	170	217	489
Bayern	1 704	17	363	221	159	202	250	491
Berlin	820	7	187	124	92	102	92	216
Berlin - West	583	/	128	93	67	65	63	163
Berlin - Ost	237	/	59	31	25	37	29	53
Brandenburg	279	/	39	26	20	42	50	100
Bremen	142	/	28	19	14	18	21	41
Hamburg	394	/	83	59	41	49	50	109
Hessen	882	6	181	124	83	95	121	273
Mecklenburg - Vorpommern	177	/	18	16	14	28	39	61
Niedersachsen	1 089	9	241	125	83	117	161	354
Nordrhein - Westfalen	2 664	17	537	340	206	295	413	855
Rheinland - Pfalz	509	/	98	60	35	59	83	170
Saarland	181	/	33	25	15	19	30	58
Sachsen	600	/	68	44	39	73	111	261
Sachsen - Anhalt	313	/	40	22	21	39	68	121
Schleswig - Holstein	404	/	85	47	31	46	60	132
Thüringen	268	/	28	21	17	33	59	108
Deutschland	12 044	95	2 397	1 497	1 006	1 387	1 824	3 838
davon:								
Früheres Bundesgebiet	10 171	80	2 145	1 337	872	1 136	1 468	3 133
Neue Länder und Berlin - Ost	1 873	15	252	160	135	251	357	704
in Mehrpersonenhaushalten								
Baden - Württemberg	8 506	2 185	1 324	1 298	1 143	1 248	801	507
Bayern	10 046	2 531	1 545	1 550	1 369	1 457	968	627
Berlin	2 660	709	392	443	400	381	190	145
Berlin - West	1 599	400	239	252	255	230	119	104
Berlin - Ost	1 061	310	153	191	145	150	71	41
Brandenburg	2 238	651	308	385	277	339	182	97
Bremen	548	126	84	76	76	87	56	43
Hamburg	1 291	288	198	182	190	197	138	99
Hessen	4 994	1 185	783	752	706	748	493	328
Mecklenburg - Vorpommern	1 709	521	250	301	207	236	129	66
Niedersachsen	6 430	1 544	972	920	887	1 006	672	429
Nordrhein - Westfalen	14 895	3 550	2 243	2 266	2 011	2 263	1 622	942
Rheinland - Pfalz	3 370	816	516	514	453	498	354	220
Saarland	898	210	141	151	118	141	93	44
Sachsen	4 053	1 087	541	633	533	618	403	239
Sachsen - Anhalt	2 491	673	344	404	324	377	238	133
Schleswig - Holstein	2 279	536	348	320	328	377	217	153
Thüringen	2 281	627	311	373	305	334	210	121
Deutschland	68 689	17 240	10 300	10 565	9 324	10 304	6 764	4 182
davon:								
Früheres Bundesgebiet	54 855	13 371	8 393	8 279	7 534	8 251	5 532	3 495
Neue Länder und Berlin - Ost	13 833	3 869	1 907	2 286	1 790	2 053	1 232	686
Insgesamt								
Baden - Württemberg	10 126	2 201	1 692	1 521	1 279	1 418	1 019	996
Bayern	11 750	2 549	1 908	1 771	1 528	1 659	1 218	1 118
Berlin	3 479	716	578	567	493	483	281	361
Berlin - West	2 182	403	367	345	323	296	181	267
Berlin - Ost	1 298	313	212	222	170	187	100	94
Brandenburg	2 517	653	348	411	297	381	232	187
Bremen	690	127	112	95	91	105	77	84
Hamburg	1 685	291	281	240	230	247	188	208
Hessen	5 877	1 190	964	877	788	843	613	601
Mecklenburg - Vorpommern	1 886	523	268	317	220	263	168	127
Niedersachsen	7 519	1 553	1 212	1 045	969	1 123	833	783
Nordrhein - Westfalen	17 559	3 568	2 780	2 606	2 217	2 558	2 035	1 786
Rheinland - Pfalz	3 879	820	614	574	488	557	437	390
Saarland	1 079	212	175	176	133	159	123	101
Sachsen	4 653	1 091	609	677	571	691	515	500
Sachsen - Anhalt	2 804	675	383	425	345	416	306	254
Schleswig - Holstein	2 683	539	433	367	359	423	277	285
Thüringen	2 548	629	339	394	322	367	270	228
Deutschland	80 732	17 335	12 697	12 062	10 330	11 691	8 589	8 029
davon:								
Früheres Bundesgebiet	65 026	13 452	10 538	9 616	8 405	9 387	7 000	6 629
Neue Länder und Berlin - Ost	15 706	3 883	2 159	2 446	1 925	2 304	1 589	1 400

*) Ergebnis des Mikrozensus. - Bevölkerung in Privathaushalten.

2 Privathaushalte
2.35 Vorausberechnung der Privathaushalte*)

Früheres Bundesgebiet

Jahr	Haushalte insgesamt	Personen je Haushalt	Haushalte mit deutscher Bezugsperson	Personen je Haushalt	Haushalte mit ausländischer Bezugsperson	Personen je Haushalt
	1 000	Anzahl	1 000	Anzahl	1 000	Anzahl
1972	22 994	2,67	21 810	2,68	1 185	2,30
1975	23 722	2,60	22 230	2,59	1 492	2,72
1980	24 811	2,48	23 238	2,45	1 573	2,93
1985	26 367	2,31	24 716	2,29	1 651	2,77
1986	26 739	2,29	25 018	2,26	1 721	2,74
1987	27 006	2,28	25 241	2,25	1 765	2,76
1988	27 403	2,26	25 756	2,22	1 647	2,80
1989	27 793	2,24	26 008	2,20	1 785	2,80
1990	28 175	2,25	26 317	2,21	1 858	2,82
1995	29 187	2,26	26 821	2,21	2 367	2,82
2000	29 279	2,25	26 673	2,20	2 606	2,82
2005	29 121	2,24	26 327	2,18	2 794	2,82
2010	28 943	2,21	25 979	2,14	2 964	2,82

*) 1972 bis 1990 Ergebnis des Mikrozensus. - Bevölkerung in Privathaushalten. -
 Ab 1995 Ergebnis der Vorausberechnung.

2.36 Vorausberechnung der Privathaushalte mit deutscher Bezugsperson nach Haushaltsgröße*)

Früheres Bundesgebiet

Jahr	Ins- gesamt	Einperson- haushalte	Mehrpersonenhaushalte				
			zu- sammen	davon mit ... Personen			
				2	3	4	5 und mehr
1 000		%					
1972	21 810	25,4	74,6	28,2	19,1	15,2	12,1
1975	22 230	27,6	72,4	29,0	18,1	14,8	10,5
1980	23 238	30,5	69,5	29,4	17,5	14,3	8,3
1985	24 716	33,9	66,1	30,5	17,1	12,8	5,7
1986	25 018	34,6	65,4	30,2	17,0	12,8	5,4
1987	25 241	35,0	65,0	30,4	17,0	12,5	5,2
1988	25 756	35,3	64,7	30,7	16,9	12,2	4,9
1989	26 008	35,8	64,2	30,8	16,7	12,1	4,6
1990	26 317	35,4	64,6	31,0	16,6	12,3	4,7
1995	26 821	35,5	64,5	31,2	16,3	12,5	4,5
2000	26 673	35,5	64,5	31,6	16,0	12,5	4,3
2005	26 327	35,9	64,1	32,2	15,7	12,1	4,2
2010	25 979	36,6	63,4	32,9	15,3	11,3	3,9

*) 1972 bis 1990 Ergebnis des Mikrozensus. - Bevölkerung in Privathaushalten. -
 Ab 1995 Ergebnis der Vorausberechnung.

3 Nichteheliche Lebensgemeinschaften
3.1 Nichteheliche Lebensgemeinschaften*)

Zeitpunkt	Insgesamt		Ohne Kinder		Mit Kindern	
	1 000	%	1 000	%	1 000	%
Früheres Bundesgebiet						
April 1972	137	100	111	81,6	25	18,4
April 1978	348	100	298	85,6	51	14,5
April 1982	516	100	445	86,2	71	13,8
Juni 1985	686	100	616	89,9	70	10,1
April 1986	731	100	645	88,3	86	11,7
Mai 1987	778	100	688	88,5	90	11,5
April 1988	820	100	723	88,2	97	11,8
April 1989	842	100	745	88,6	97	11,6
April 1990	963	100	856	88,9	107	11,1
April 1991	1 066	100	868	81,4	198	18,6
Mai 1992	1 147	100	925	80,7	222	19,3
Deutschland						
April 1991	1 393	100	1 015	72,8	378	27,2
Mai 1992	1 485	100	1 076	72,4	409	27,6

*) Schätzungen aus Ergebnissen des Mikrozensus.- Partner nichtehelicher Lebensgemeinschaften werden in den Haushalts- und Familientabellen als Alleinstehende ohne Kinder bzw. Alleinerziehende entsprechend ihrem Familienstand nachgewiesen.

3.2 Nichteheliche Lebensgemeinschaften im Mai 1992 nach Alter und Familienstand des weiblichen Partners sowie nach Zahl der Kinder*)

Alter von ... bis unter ... Jahren ----- Familienstand	Nichteheliche Lebensgemeinschaften				Kinder		Kinder je nichteheliche Lebens- gemeinschaft mit Kind(ern) ----- Anzahl
	ins- gesamt	ohne Kinder	mit Kindern	darunter mit Kind(ern) unter 18 Jahren ¹⁾	ins- gesamt	darunter unter 18 Jahren	
Insgesamt							
Insgesamt	1 485	1 076	409	357	602	514	1,47
nach Altersgruppen der Frau							
18 - 25	391	325	66	66	76	75	1,15
25 - 30	369	272	97	96	136	135	1,40
30 - 35	192	108	85	84	137	135	1,62
35 - 45	220	108	111	94	184	147	1,66
45 - 55	143	105	38	16	53	20	1,39
55 und mehr	171	159	13	/	16	/	1,29
nach Familienstand der Frau							
Ledig	976	770	206	198	264	252	1,28
Verheiratet getrenntl.	46	28	18	15	30	26	1,69
Verwitwet	165	133	33	16	51	25	1,55
Geschieden	299	145	153	128	258	212	1,68

*) Schätzungen aus Ergebnissen des Mikrozensus.- Partner nichtehelicher Lebensgemeinschaften werden in den Haushalts- und Familientabellen als Alleinstehende ohne Kinder bzw. Alleinerziehende entsprechend ihrem Familienstand nachgewiesen.

¹⁾ In nichtehelichen Lebensgemeinschaften mit Kind(ern) unter 18 Jahren können ggf. auch noch ältere Kinder leben.

3 Nichteheliche Lebensgemeinschaften

3.3 Nichteheliche Lebensgemeinschaften im Mai 1992 nach dem Alter der Partner *)

1 000

Alter der Männer von ... bis unter ... Jahren	In- ge- samt	Alter der Frauen von . bis unter Jahren									
		18 - 20	20 - 25	25 - 30	30 - 35	35 - 40	40 - 45	45 - 50	50 - 55	55 - 60	60 u.ä.
Insgesamt											
18 - 20	7	/	/	/	/	/	/	/	/	/	/
20 - 25	216	21	155	33	/	/	/	/	/	/	/
25 - 30	385	8	148	185	31	8	/	/	/	/	/
30 - 35	231	/	34	101	66	18	6	/	/	/	/
35 - 40	152	/	10	30	51	39	14	6	/	/	/
40 - 45	121	/	/	12	23	33	27	12	6	/	/
45 - 50	88	/	/	/	10	16	20	17	11	5	/
50 - 55	95	/	/	/	6	9	15	21	25	10	7
55 - 60	61	/	/	/	/	/	/	8	16	14	15
60 u.ä. Alter	129	/	/	/	/	/	/	/	11	17	91
Zusammen	1485	34	367	369	192	128	91	71	72	50	121
ohne Kinder											
18 - 20	6	/	/	/	/	/	/	/	/	/	/
20 - 25	179	18	131	25	/	/	/	/	/	/	/
25 - 30	295	7	122	142	18	/	/	/	/	/	/
30 - 35	156	/	28	73	38	9	/	/	/	/	/
35 - 40	85	/	7	21	27	18	6	/	/	/	/
40 - 45	63	/	/	6	12	14	14	8	/	/	/
45 - 50	56	/	/	/	6	8	12	12	8	9	/
50 - 55	68	/	/	/	/	/	9	15	20	9	6
55 - 60	49	/	/	/	/	/	/	/	13	13	14
60 u.ä. Alter	118	/	/	/	/	/	/	/	9	15	87
Zusammen	1076	30	295	272	108	59	49	49	56	44	115
mit Kindern (ohne Altersbegrenzung)											
18 - 20	/	/	/	/	/	/	/	/	/	/	/
20 - 25	37	/	24	8	/	/	/	/	/	/	/
25 - 30	90	/	26	43	13	/	/	/	/	/	/
30 - 35	76	/	7	29	28	8	/	/	/	/	/
35 - 40	67	/	/	9	23	21	8	/	/	/	/
40 - 45	58	/	/	6	11	19	13	/	/	/	/
45 - 50	32	/	/	/	/	8	8	5	/	/	/
50 - 55	26	/	/	/	/	/	6	6	5	/	/
55 - 60	12	/	/	/	/	/	/	/	/	/	/
60 u.ä. Alter	11	/	/	/	/	/	/	/	/	/	/
Zusammen	409	/	62	97	85	69	43	23	16	6	6
mit Kindern unter 18 Jahren											
18 - 20	/	/	/	/	/	/	/	/	/	/	/
20 - 25	37	/	24	8	/	/	/	/	/	/	/
25 - 30	88	/	26	43	13	/	/	/	/	/	/
30 - 35	75	/	7	29	28	8	/	/	/	/	/
35 - 40	62	/	/	9	23	20	6	/	/	/	/
40 - 45	49	/	/	5	11	18	10	/	/	/	/
45 - 50	21	/	/	/	/	7	/	/	/	/	/
50 - 55	16	/	/	/	/	/	/	/	/	/	/
55 - 60	/	/	/	/	/	/	/	/	/	/	/
60 u.ä. Alter	/	/	/	/	/	/	/	/	/	/	/
Zusammen	357	/	62	96	84	64	30	10	6	/	/

*) Schätzungen aus Ergebnissen des Mikrozensus.- Partner nichtehelicher Lebensgemeinschaften werden in den Haushalts- und Familientabellen als Alleinstehende ohne Kinder bzw. Alleinerziehende entsprechend ihrem Familienstand nachgewiesen.

3 Nichteheliche Lebensgemeinschaften

3.4 Nichteheliche Lebensgemeinschaften im Mai 1992 nach dem Familienstand der Partner *)

1 000

Familienstand des Mannes	Insgesamt	Familienstand der Frau			
		ledig	verh. getrenntlebend	verwitwet	geschieden
Insgesamt					
Ledig	1006	853	17	41	95
Verheiratet getrenntlebend	62	20	19	7	17
Verwitwet	83	8	/	57	17
Geschieden	334	95	8	60	170
Z u s a m m e n	1485	976	46	165	299
ohne Kinder					
Ledig	771	693	9	30	40
Verheiratet getrenntlebend	44	15	14	6	9
Verwitwet	70	5	/	52	11
Geschieden	191	57	/	45	84
Z u s a m m e n	1076	770	28	133	145
mit Kindern (ohne Altersbegrenzung)					
Ledig	235	160	8	12	55
Verheiratet getrenntlebend	18	/	5	/	7
Verwitwet	14	/	/	/	5
Geschieden	143	38	/	15	86
Z u s a m m e n	409	206	18	33	153
mit Kindern unter 18 Jahren					
Ledig	219	156	8	6	49
Verheiratet getrenntlebend	15	/	/	/	6
Verwitwet	7	/	/	/	/
Geschieden	116	36	/	8	69
Z u s a m m e n	357	198	15	16	128

*) Schätzungen aus Ergebnissen des Mikrozensus.- Partner nichtehelicher Lebensgemeinschaften werden in den Haushalts- und Familientabellen als Alleinstehende ohne Kinder bzw. Alleinerziehende entsprechend ihrem Familienstand nachgewiesen.

3 Nichteheliche Lebensgemeinschaften

3.5 Nichteheliche Lebensgemeinschaften im Mai 1992 nach dem Nettoeinkommen der Partner *)

1 000

Einkommen des Mannes von ... bis unter ... DM	Insgesamt	Einkommen der Frau von ... bis unter ... DM						Sonstige 1)	
		unter 1000	1000-1800	1800-2500	2500-3000	3000-3500	3500-4000		4000 u.mehr
Insgesamt									
unter 1000	182	86	56	26	/	/	/	/	
1000 - 1800	341	112	166	41	7	/	/	10	
1800 - 2500	469	79	187	159	15	5	/	19	
2500 - 3000	159	22	49	54	21	/	/	7	
3000 - 3500	88	10	23	30	9	9	/	5	
3500 - 4000	49	6	10	16	5	/	/	/	
4000 u. mehr	100	10	17	27	11	9	5	13	
Sonstige 1)	98	10	14	14	/	/	/	51	
Z u s a m m e n	1485	335	521	366	76	39	18	25	106
ohne Kinder									
unter 1000	130	59	41	21	/	/	/	/	
1000 - 1800	210	55	110	29	/	/	/	7	
1800 - 2500	360	46	147	133	12	/	/	13	
2500 - 3000	122	13	36	46	17	/	/	/	
3000 - 3500	69	6	17	25	7	8	/	/	
3500 - 4000	36	/	7	12	/	/	/	/	
4000 u. mehr	75	5	11	22	9	7	/	11	
Sonstige 1)	73	6	9	11	/	/	/	41	
Z u s a m m e n	1076	193	378	301	62	32	15	20	76
mit Kindern (ohne Altersbegrenzung)									
unter 1000	51	27	15	/	/	/	/	/	
1000 - 1800	130	57	56	11	/	/	/	/	
1800 - 2500	109	33	40	25	/	/	/	6	
2500 - 3000	37	9	13	8	/	/	/	/	
3000 - 3500	19	/	6	/	/	/	/	/	
3500 - 4000	13	/	/	/	/	/	/	/	
4000 u. mehr	25	/	6	5	/	/	/	/	
Sonstige 1)	25	/	6	/	/	/	/	10	
Z u s a m m e n	409	142	143	66	14	7	/	5	30
mit Kindern unter 18 Jahren									
unter 1000	46	25	14	/	/	/	/	/	
1000 - 1800	119	53	51	10	/	/	/	/	
1800 - 2500	94	31	32	22	/	/	/	5	
2500 - 3000	31	8	11	6	/	/	/	/	
3000 - 3500	15	/	/	/	/	/	/	/	
3500 - 4000	10	/	/	/	/	/	/	/	
4000 u. mehr	21	/	/	/	/	/	/	/	
Sonstige 1)	20	/	/	/	/	/	/	8	
Z u s a m m e n	357	132	125	53	10	/	/	26	

*) Schätzungen aus Ergebnissen des Mikrozensus.- Partner nichtehelicher Lebensgemeinschaften werden in den Haushalts- und Familientabellen als Alleinstehende ohne Kinder bzw. Alleinerziehende entsprechend ihrem Familienstand nachgewiesen.

1) Kein Einkommen, ohne Angabe, mithelfende Familienangehörige, Selbständige in der Landwirtschaft.

3 Nichteheliche Lebensgemeinschaften

3.6 Nichteheliche Lebensgemeinschaften im Mai 1992 nach der Beteiligung der Partner am Erwerbsleben *)

1 000

Beteiligung des Mannes am Erwerbsleben	Insgesamt	Beteiligung der Frau am Erwerbsleben		
		Erwerbstätige	Erwerbslos	Nichterwerbsperson
Insgesamt				
Erwerbstätiger	1184	970	91	123
Erwerbslos	93	54	25	14
Nichterwerbsperson	207	66	9	132
Z u s a m m e n	1485	1090	125	270
ohne Kinder				
Erwerbstätiger	838	720	42	76
Erwerbslos	55	33	15	8
Nichterwerbsperson	183	54	7	122
Z u s a m m e n	1076	806	64	206
mit Kindern (ohne Altersbegrenzung)				
Erwerbstätiger	346	250	48	47
Erwerbslos	38	21	10	7
Nichterwerbsperson	25	12	/	11
Z u s a m m e n	409	284	61	65
mit Kindern unter 18 Jahren				
Erwerbstätiger	306	218	46	42
Erwerbslos	35	19	10	6
Nichterwerbsperson	16	8	/	6
Z u s a m m e n	357	246	57	53

*) Schätzungen aus Ergebnissen des Mikrozensus.- Partner nichtehelicher Lebensgemeinschaften werden in den Haushalts- und Familientabellen als Alleinstehende ohne Kinder bzw. Alleinerziehende entsprechend ihrem Familienstand nachgewiesen.

3 Nichteheliche Lebensgemeinschaften

3.7 Nichteheliche Lebensgemeinschaften im Mai 1992 nach dem Überwiegenden Lebensunterhalt der Partner *)

1 000

Überwiegender Lebensunterhalt des Mannes	Insgesamt	Überwiegender Lebensunterhalt der Frau					
		Erwerbstätigkeit	Arbeitslosengeld	Rente	Sozialhilfe	Unterhaltszahlung	eig. Vermögen
		Insgesamt					
Erwerbstätigkeit	1219	1007	71	48	10	79	/
Arbeitslosengeld	66	39	15	/	/	/	/
Rente	127	23	/	95	/	/	/
Sozialhilfe	11	/	/	/	/	/	/
Unterhaltszahlung	55	39	/	/	/	11	/
eigenes Vermögen	7	/	/	/	/	/	/
Z u s a m m e n	1485	1115	94	152	21	99	/
		ohne Kinder					
Erwerbstätigkeit	866	748	32	37	/	44	/
Arbeitslosengeld	37	22	9	/	/	/	/
Rente	117	18	/	91	/	/	/
Sozialhilfe	6	/	/	/	/	/	/
Unterhaltszahlung	44	31	/	/	/	10	/
eigenes Vermögen	5	/	/	/	/	/	/
Z u s a m m e n	1076	824	46	135	6	61	/
		mit Kindern (ohne Altersbegrenzung)					
Erwerbstätigkeit	352	259	39	11	7	35	/
Arbeitslosengeld	29	17	7	/	/	/	/
Rente	10	/	/	/	/	/	/
Sozialhilfe	5	/	/	/	/	/	/
Unterhaltszahlung	10	7	/	/	/	/	/
eigenes Vermögen	/	/	/	/	/	/	/
Z u s a m m e n	409	291	48	17	14	38	/
		mit Kindern unter 18 Jahren					
Erwerbstätigkeit	311	227	37	6	7	33	/
Arbeitslosengeld	27	16	6	/	/	/	/
Rente	/	/	/	/	/	/	/
Sozialhilfe	/	/	/	/	/	/	/
Unterhaltszahlung	8	6	/	/	/	/	/
eigenes Vermögen	/	/	/	/	/	/	/
Z u s a m m e n	357	253	45	8	14	36	/

*) Schätzungen aus Ergebnissen des Mikrozensus.- Partner nichtehelicher Lebensgemeinschaften werden in den Haushalts- und Familientabellen als Alleinstehende ohne Kinder bzw. Alleinerziehende entsprechend ihrem Familienstand nachgewiesen.

4 Familien

4.] Familien/Alleinstehende ohne Kinder im Mai 1962 nach dem Familienstand der Bezugsperson *)

1 000

Familien/Alleinstehende ohne Kinder Zahl der Kinder in der Familie	insgesamt	Ehepaare	Alleinstehende ohne Kinder/Alleinerziehende										
			zusammen	Männer					Frauen				
				zusammen	ledig	verheiratet getrennt-lebend	ver-witwet	ge-schie-den	zusammen	ledig	verheiratet getrennt-lebend	ver-witwet	ge-schie-den
Insgesamt													
Familien/Alleinstehende ohne Kinder	30 670	19 633	11 037	2 769	64	464	970	1 272	8 267	506	440	5 334	1 987
ohne Kinder													
Ehepaare/Alleinstehende	17 052	8 601	8 451	2 376	-	413	832	1 131	6 075	-	242	4 682	1 151
mit Kindern (ohne Altersbegrenzung)													
1 Kind	7 012	5 164	1 848	296	52	36	103	106	1 552	422	112	499	519
2 Kinder	5 013	4 428	584	78	9	12	28	29	506	71	64	120	251
3 Kinder	1 240	1 122	118	15	/	/	6	/	103	10	16	27	51
4 Kinder	259	232	27	/	/	/	/	/	24	/	/	6	11
5 Kinder und mehr	95	86	9	/	/	/	/	/	7	/	/	/	/
Familien	13 618	11 032	2 585	393	64	51	138	140	2 192	506	198	653	835
Kinder	22 316	18 790	3 525	514	77	71	183	182	3 011	610	315	851	1 235
mit Kindern unter 3 Jahren													
Familien	2 345	2 024	321	40	27	/	/	8	281	190	34	6	51
Kinder 1)	2 569	2 233	336	41	28	/	/	8	295	199	37	6	54
Alle Kinder 2)	4 185	3 726	458	52	32	/	/	12	406	235	57	12	102
mit Kindern unter 6 Jahren													
1 Kind	3 100	2 577	523	62	35	7	/	16	462	274	57	14	117
2 Kinder und mehr	1 004	937	68	7	/	/	/	/	61	26	14	/	20
Familien	4 105	3 514	591	68	39	8	/	18	523	299	71	16	136
Kinder 1)	5 208	4 542	666	76	43	9	/	20	590	327	86	19	158
Alle Kinder 2)	7 536	6 662	874	94	47	13	8	26	780	369	121	35	254
mit Kindern von 6 bis unter 15 Jahren													
1 Kind	3 736	3 098	637	82	14	14	13	41	556	149	60	52	294
2 Kinder	1 631	1 460	172	17	/	/	/	8	154	18	27	13	95
3 Kinder und mehr	263	237	26	/	/	/	/	/	23	/	/	/	14
Familien	5 630	4 795	835	102	16	18	18	50	733	170	92	68	404
Kinder 1)	7 834	6 771	1 063	125	19	23	23	59	938	194	128	86	530
Alle Kinder 2)	11 470	10 050	1 420	164	25	32	33	74	1 255	242	180	132	702
mit Kindern unter 15 Jahren													
1 Kind	4 394	3 458	936	123	44	16	14	50	813	365	83	54	311
2 Kinder	2 982	2 699	283	28	7	6	/	11	254	60	44	16	133
3 Kinder	660	604	55	5	/	/	/	/	50	8	11	/	26
4 Kinder und mehr	161	147	14	/	/	/	/	/	13	/	/	/	7
Familien	8 197	6 909	1 288	158	52	23	20	63	1 130	436	140	76	478
Kinder 1)	13 042	11 312	1 729	201	62	32	28	79	1 528	521	214	105	688
Alle Kinder 2)	15 002	13 060	1 942	228	64	38	35	91	1 714	533	241	143	796
mit Kindern von 15 bis unter 18 Jahren													
1 Kind	2 061	1 753	308	50	/	9	15	23	258	22	27	56	154
2 Kinder und mehr	173	151	22	/	/	/	/	/	19	/	/	/	11
Familien	2 234	1 903	330	54	/	10	16	24	277	23	30	60	165
Kinder 1)	2 411	2 058	353	57	/	11	17	25	296	24	32	64	176
Alle Kinder 2)	4 624	4 034	589	90	6	18	29	37	499	36	62	113	288
darunter: Schüler von 15 bis unter 18 Jahren													
1 Kind	1 694	1 440	254	41	/	8	12	18	213	19	24	43	127
2 Kinder und mehr	115	101	14	/	/	/	/	/	12	/	/	/	7
Familien	1 809	1 541	268	43	/	8	12	19	225	20	26	46	134
Kinder 1)	1 927	1 645	282	45	/	8	12	20	237	20	28	48	141
Alle Kinder 2)	3 774	3 287	487	74	5	15	23	30	414	32	54	89	239
mit Kindern unter 18 Jahren													
1 Kind	4 803	3 747	1 057	150	46	19	22	62	907	376	89	82	360
2 Kinder	3 555	3 198	357	39	7	9	8	16	317	64	51	28	174
3 Kinder	847	773	73	7	/	/	/	/	66	8	14	7	37
4 Kinder	167	150	16	/	/	/	/	/	15	/	/	/	8
5 Kinder und mehr	60	55	/	/	/	/	/	/	/	/	/	/	/
Familien	9 432	7 924	1 508	198	55	30	32	81	1 310	452	157	119	582
Kinder 1)	15 453	13 370	2 082	258	66	43	45	104	1 825	545	247	169	864
Alle Kinder 2)	16 968	14 719	2 248	282	68	47	54	113	1 966	551	266	213	935
mit Kindern von 18 bis unter 28 Jahren													
1 Kind	3 509	2 857	652	127	8	16	50	53	526	40	43	209	235
2 Kinder	874	761	113	22	/	/	11	7	91	/	6	43	39
3 Kinder und mehr	117	105	13	/	/	/	/	/	10	/	/	5	/
Familien	4 501	3 722	778	151	8	20	62	61	627	43	50	257	277
Kinder 1)	5 622	4 704	918	178	9	23	76	70	740	46	59	311	323
Alle Kinder 2)	7 464	6 330	1 134	210	11	28	90	81	924	54	84	381	405
mit Kindern unter 28 Jahren													
1 Kind	6 398	4 847	1 491	245	51	32	61	101	1 245	407	107	240	490
2 Kinder	4 823	4 298	525	68	9	11	21	27	457	70	63	81	244
3 Kinder	1 197	1 091	107	13	/	/	/	/	94	9	16	19	50
4 Kinder	248	224	24	/	/	/	/	/	22	/	/	/	11
5 Kinder und mehr	32	34	8	/	/	/	/	/	7	/	/	/	/
Familien	12 698	10 544	2 154	330	62	47	87	134	1 824	490	191	345	798
Kinder 1)	21 075	18 075	3 000	436	75	66	121	174	2 565	532	306	480	1 187
Alle Kinder 2)	21 316	18 280	3 056	445	75	67	127	176	2 611	592	308	516	1 194
mit Kindern von 28 Jahren und älter													
Familien	1 140	660	480	72	/	5	57	8	408	17	8	338	45
Kinder 1)	1 241	716	525	79	/	5	63	8	446	19	9	370	48
Alle Kinder 2)	1 524	938	586	90	/	7	70	10	496	20	12	408	56

*) Ergebnis des Mikrozensus.- Bevölkerung am Familienwohnsitz.- Bei den Alleinstehenden ohne Kinder sind ledige Personen nicht einbezogen.- Als Alleinerziehende zählen auch Väter und Mütter mit volljährigen Kindern.

1) Kinder der jeweiligen Altersgruppe.
2) Kinder aller Altersgruppen, die in den betreffenden Familien leben.

4 Familien
4.2 Familien / Alleinstehende ohne Kinder im Mai 1992 nach dem Familienstand
der ausländischen Bezugsperson*)
1 000

Familien / Alleinstehende ohne Kinder ----- Zahl der Kinder in der Familie	In- gesamt	Ehepaare	Alleinstehende ohne Kinder/Alleinerziehende										
			zu- sammen	Männer					Frauen				
				zu- sammen	ledig	verheiratet getrennt- lebend	verwitwet	ge- schieden	zu- sammen	ledig	verheiratet getrennt- lebend	verwitwet	ge- schieden
Insgesamt													
Familien/Alleinstehende ohne Kinder ..	1 953	1 452	502	255	6	148	24	79	247	20	58	83	88
ohne Kinder													
Ehepaare/Alleinstehende ..	725	382	363	223	-	135	19	70	140	-	33	60	47
mit Kindern (ohne Altersbegrenzung)													
1 Kind	485	398	90	22	/	8	/	6	67	16	12	13	28
2 Kinder	456	422	34	6	/	/	/	/	28	/	7	6	12
3 Kinder	192	183	10	/	/	/	/	/	7	/	/	/	/
4 Kinder und mehr	95	90	5	/	/	/	/	/	/	/	/	/	/
Familien	1 229	1 090	139	32	6	11	6	9	107	20	23	23	40
Kinder	2 415	2 204	211	48	8	17	8	12	165	27	42	40	57
mit Kindern unter 3 Jahren													
1 Kind	276	259	17	/	/	/	/	/	14	7	/	/	/
2 Kinder und mehr	40	39	/	/	/	-	-	-	/	/	/	-	/
Familien	316	298	18	/	/	/	/	/	15	7	/	/	/
Kinder ¹⁾	357	338	19	/	/	/	/	/	16	8	5	/	/
Alle Kinder ²⁾	639	610	29	5	/	/	/	/	24	10	8	/	/
mit Kindern unter 6 Jahren													
1 Kind	363	336	27	5	/	/	/	/	22	9	7	/	5
2 Kinder	126	122	/	/	/	-	-	/	/	/	/	/	/
3 Kinder und mehr	21	21	/	/	-	-	/	-	/	-	-	-	-
Familien	511	479	32	6	/	/	/	/	26	11	8	/	6
Kinder ¹⁾	682	645	37	7	/	/	/	/	30	12	9	/	7
Alle Kinder ²⁾	1 073	1 017	56	10	/	/	/	/	45	15	16	/	10
mit Kindern von 6 bis unter 15 Jahren													
1 Kind	382	337	44	8	/	/	/	/	36	6	9	5	16
2 Kinder	177	167	10	/	/	/	/	/	8	/	/	/	/
3 Kinder	41	38	/	/	-	/	/	/	/	/	/	/	/
4 Kinder und mehr	14	13	/	-	-	-	-	-	/	/	/	/	/
Familien	613	556	58	10	/	/	/	/	47	8	13	7	20
Kinder ¹⁾	917	841	76	13	/	/	/	/	62	9	19	10	24
Alle Kinder ²⁾	1 502	1 392	110	20	/	8	/	6	90	13	28	17	32
mit Kindern unter 15 Jahren													
1 Kind	452	396	56	11	/	/	/	/	45	13	11	/	17
2 Kinder	312	295	16	/	/	/	/	/	14	/	/	/	5
3 Kinder	109	103	6	/	/	/	/	/	/	/	/	/	/
4 Kinder und mehr	43	42	/	/	/	-	/	/	/	/	/	/	/
Familien	916	836	80	15	/	/	/	/	65	16	18	7	23
Kinder ¹⁾	1 599	1 486	112	20	7	5	/	6	92	22	28	12	31
Alle Kinder ²⁾	1 940	1 804	136	25	7	8	/	7	111	23	34	18	36
mit Kindern von 15 bis unter 18 Jahren													
1 Kind	249	219	30	7	/	/	/	/	24	/	/	7	10
2 Kinder und mehr	42	39	/	/	-	/	-	-	/	/	/	/	/
Familien	291	257	34	7	/	/	/	/	27	/	6	8	11
Kinder ¹⁾	335	298	37	7	/	/	/	/	30	/	6	9	12
Alle Kinder ²⁾	745	676	69	14	/	7	/	/	55	/	14	18	19

*) Ergebnis des Mikrozensus. - Bevölkerung am Familienwohnsitz. - Bei den Alleinstehenden ohne Kinder sind ledige Personen nicht einbezogen. Als Alleinerziehende zählen auch Väter und Mütter mit volljährigen Kindern.

1) Kinder der jeweiligen Altersgruppe.

2) Kinder aller Altersgruppen, die in den betreffenden Familien leben.

4. Familien
4.2 Familien / Alleinstehende ohne Kinder im Mai 1992 nach dem Familienstand
der ausländischen Bezugsperson*)
1 000

Familien / Alleinstehende ohne Kinder ----- Zahl der Kinder in der Familie	In- gesamt	Ehepaare	Alleinstehende ohne Kinder/Alleinerziehende											
			zu- sammen	Männer					Frauen					
				zu- sammen	ledig	verheiratet getrennt- lebend	verwitwet	ge- schieden	zu- sammen	ledig	verheiratet getrennt- lebend	verwitwet	ge- schieden	
darunter: Schüler														
1 Kind	213	187	26	6	/	/	/	/	/	20	/	/	6	9
2 Kinder und mehr	31	29	/	/	-	/	-	-	/	/	/	/	/	/
Familien	244	216	28	6	/	/	/	/	/	22	/	/	7	9
Kinder ¹⁾	276	246	30	6	/	/	/	/	/	24	/	/	7	10
Alle Kinder ²⁾	632	572	59	12	/	7	/	/	/	47	/	11	16	17
mit Kindern unter 18 Jahren														
1 Kind	466	399	67	14	/	/	/	/	/	53	14	12	7	20
2 Kinder	367	344	23	/	/	/	/	/	/	19	/	5	/	8
3 Kinder	144	137	7	/	/	/	-	/	/	6	/	/	/	/
4 Kinder und mehr	66	62	/	/	/	-	/	/	/	/	/	/	/	/
Familien	1 043	942	100	20	/	6	/	/	6	81	18	21	12	30
Kinder ¹⁾	1 934	1 785	149	28	7	9	/	8	122	23	35	21	43	46
Alle Kinder ²⁾	2 162	1 996	166	32	7	11	/	9	134	24	39	26	46	
mit Kindern von 18 bis unter 28 Jahren														
1 Kind	252	220	32	8	/	/	/	/	/	24	/	/	8	10
2 Kinder und mehr	89	81	8	/	/	/	/	/	/	5	/	/	/	/
Familien	341	301	40	11	/	/	/	/	/	29	/	/	10	12
Kinder ¹⁾	443	394	49	14	/	7	/	3	35	6	6	13	13	13
Alle Kinder ²⁾	749	680	68	18	/	9	/	3	51	11	11	19	17	
mit Kindern unter 28 Jahren														
1 Kind	472	390	82	20	/	7	/	6	62	15	12	9	25	
2 Kinder	450	417	33	6	/	/	/	/	27	/	7	6	11	
3 Kinder	191	182	9	/	/	/	/	/	7	/	/	/	/	
4 Kinder und mehr	93	88	/	/	/	/	/	/	/	/	/	/	/	
Familien	1 206	1 077	129	29	6	10	/	8	100	20	23	19	39	
Kinder ¹⁾	2 377	2 178	199	42	8	16	6	12	157	26	41	34	56	
Alle Kinder ²⁾	2 391	2 190	201	43	8	16	6	12	158	26	41	35	56	
mit Kindern von 28 Jahren und älter														
1 Kind	33	23	10	/	-	/	/	/	7	/	/	/	/	
2 Kinder und mehr	/	/	/	/	-	-	/	/	/	-	/	/	/	
Familien	36	24	11	/	-	/	/	/	8	/	/	/	/	
Kinder ¹⁾	38	26	12	/	-	/	/	/	8	/	/	5	/	
Alle Kinder ²⁾	60	44	16	6	-	/	/	/	10	/	/	7	/	

*) Ergebnis des Mikrozensus. - Bevölkerung am Familienwohnsitz. - Bei den Alleinstehenden ohne Kinder sind ledige Personen nicht einbezogen. Als Alleinerziehende zählen auch Väter und Mütter mit volljährigen Kindern.

1) Kinder der jeweiligen Altersgruppe.

2) Kinder aller Altersgruppen, die in den betreffenden Familien leben.

4 Familien
4.3 Familien/Alleinstehende ohne Kinder im Mai 1992 nach ausgewählten Staatsangehörigkeiten und Familienstand der Bezugsperson*)
1 000

Familienstand der Bezugsperson	Insgesamt	Ohne Kinder	Mit ... Kind(ern)					Kinder	
			zusammen	1	2	3	4		5 und mehr
Insgesamt									
Verheiratet zusammenlebend	19 633	8 601	11 032	5 164	4 428	1 122	232	86	18 790
Alleinstehend ohne Kinder/alleinerziehend	11 037	8 451	2 586	1 848	584	118	27	9	3 525
Insgesamt	30 670	17 052	13 618	7 012	5 013	1 240	259	95	22 316
mit deutscher Bezugsperson									
Verheiratet zusammenlebend	18 181	8 239	9 942	4 769	4 007	939	176	52	16 586
Alleinstehend ohne Kinder/alleinerziehend	10 535	8 088	2 447	1 758	550	109	24	7	3 314
Zusammen	28 716	16 327	12 389	6 527	4 557	1 047	200	59	19 901
mit ausländischer Bezugsperson									
Verheiratet zusammenlebend	1 452	362	1 090	396	422	183	56	34	2 204
Alleinstehend ohne Kinder/alleinerziehend	502	363	139	90	34	10	/	/	211
Zusammen	1 953	725	1 229	486	456	192	59	36	2 415
mit griechischer Bezugsperson									
Verheiratet zusammenlebend	95	25	70	27	34	8	/	-	125
Alleinstehend ohne Kinder/alleinerziehend	19	12	7	/	/	/	-	-	10
Zusammen	114	37	77	31	36	8	/	-	134
mit italienischer Bezugsperson									
Verheiratet zusammenlebend	164	38	126	43	58	20	/	/	243
Alleinstehend ohne Kinder/alleinerziehend	45	35	11	7	/	/	/	-	16
Zusammen	209	72	137	50	61	20	5	/	259
mit jugoslawischer Bezugsperson									
Verheiratet zusammenlebend	184	46	138	53	55	22	/	/	266
Alleinstehend ohne Kinder/alleinerziehend	101	73	28	18	7	/	/	/	42
Zusammen	285	119	165	71	62	23	6	/	307
mit portugiesischer Bezugsperson									
Verheiratet zusammenlebend	24	7	17	8	7	/	/	-	28
Alleinstehend ohne Kinder/alleinerziehend	6	/	/	/	/	/	-	-	/
Zusammen	30	10	20	10	8	/	/	-	32
mit spanischer Bezugsperson									
Verheiratet zusammenlebend	31	10	21	8	9	/	/	/	38
Alleinstehend ohne Kinder/alleinerziehend	13	8	5	/	/	/	/	-	7
Zusammen	44	18	26	12	10	/	/	/	45
mit türkischer Bezugsperson									
Verheiratet zusammenlebend	507	89	418	132	146	88	32	20	926
Alleinstehend ohne Kinder/alleinerziehend	98	66	32	19	9	/	/	/	54
Zusammen	605	155	450	150	155	91	33	21	979
mit einer Bezugsperson aus den übrigen Ländern									
Verheiratet zusammenlebend	447	146	301	126	112	41	12	10	579
Alleinstehend ohne Kinder/alleinerziehend	219	165	53	36	13	/	/	/	80
Zusammen	666	312	354	162	124	45	13	10	658
mit einer Bezugsperson aus den EG-Ländern¹⁾									
Verheiratet zusammenlebend	417	122	296	113	133	41	8	/	540
Alleinstehend ohne Kinder/alleinerziehend	136	99	37	25	9	/	/	/	53
Zusammen	554	221	332	137	142	43	9	/	593

*) Ergebnis des Mikrozensus. - Bevölkerung am Familienwohnsitz. - Bei den Alleinstehenden ohne Kinder sind ledige Personen nicht einbezogen. Als Alleinerziehende zählen auch Väter und Mütter mit volljährigen Kindern.

¹⁾ Belgien, Dänemark, Frankreich, Griechenland, Großbritannien und Nordirland, Irland, Italien, Luxemburg, Niederlande, Portugal, Spanien.

4 Familien
4.4 Familien/Alleinstehende ohne Kinder im Mai 1992 nach Familienstand und Staatsangehörigkeit der Bezugsperson*)
 1 000

Familien / Alleinstehende ohne Kinder ----- Zahl der Kinder in der Familie	Ins- gesamt	Ehe- paare	Alleinstehende ohne Kinder/Alleinerziehende										
			Männer						Frauen				
			zu- sammen	zu- sammen	ledig	ver- heiratet getrennt- lebend	ver- witwet	ge- schie- den	zu- sammen	ledig	ver- heiratet getrennt- lebend	ver- witwet	ge- schie- den
mit deutscher Bezugsperson													
Familien/Alleinstehende o. Kinder	28 716	18 181	10 535	2 514	58	318	946	1 193	8 021	487	384	5 251	1 899
ohne Kinder													
Ehepaare/Alleinstehende	16 327	8 239	8 088	2 153	-	278	813	1 061	5 935	-	210	4 622	1 104
mit Kindern													
1 Kind	6 527	4 769	1 758	274	48	28	98	99	1 484	406	100	486	493
2 Kinder	4 557	4 007	550	72	8	9	27	28	478	68	57	114	239
3 Kinder	1 047	939	109	13	/	/	6	/	96	9	13	24	49
4 Kinder	200	176	24	/	/	/	/	/	22	/	/	/	11
5 Kinder und mehr	59	52	7	/	/	/	/	/	6	/	/	/	/
Familien	12 389	9 942	2 447	362	58	40	132	132	2 085	487	175	630	796
Kinder	19 901	16 586	3 314	468	69	54	175	170	2 846	584	274	811	1 177
mit ausländischer Bezugsperson													
Familien/Alleinstehende o. Kinder	1 953	1 452	502	255	6	146	24	79	247	20	56	83	88
ohne Kinder													
Ehepaare/Alleinstehende	725	362	363	223	-	135	19	70	140	-	33	60	47
mit Kindern													
1 Kind	486	396	90	22	/	8	/	6	68	16	12	13	26
2 Kinder	456	422	34	6	/	/	/	28	/	7	6	12	
3 Kinder	192	183	10	/	/	/	/	7	/	/	/	/	
4 Kinder	59	56	/	/	/	/	/	/	/	/	/	/	
5 Kinder und mehr	36	34	/	/	-	/	/	-	/	/	/	/	
Familien	1 229	1 090	139	32	6	11	6	9	107	20	23	23	40
Kinder	2 415	2 204	211	46	8	17	8	12	165	27	42	40	57
Insgesamt													
Familien/Alleinstehende o. Kinder	30 670	19 633	11 037	2 769	64	464	970	1 272	8 268	507	440	5 334	1 987
ohne Kinder													
Ehepaare/Alleinstehende	17 052	8 601	8 451	2 376	-	413	832	1 131	6 075	-	242	4 682	1 152
mit Kindern													
1 Kind	7 012	5 164	1 848	296	53	36	103	106	1 552	422	112	499	519
2 Kinder	5 013	4 428	584	78	9	12	28	29	506	71	64	120	251
3 Kinder	1 240	1 122	118	15	/	/	6	/	103	10	16	27	51
4 Kinder	259	232	27	/	/	/	/	/	24	/	/	6	11
5 Kinder und mehr	95	86	9	/	/	/	/	/	7	/	/	/	/
Familien	13 618	11 032	2 585	393	64	51	138	140	2 192	507	198	653	835
Kinder	22 316	18 790	3 525	514	77	71	184	182	3 011	610	315	851	1 235

*) Ergebnis des Mikrozensus. - Bevölkerung am Familienwohnsitz. - Bei den Alleinstehenden ohne Kinder sind ledige Personen nicht einbezogen. Als Alleinerziehende zählen auch Väter und Mütter mit volljährigen Kindern.

4 Familien
4.5 Familien/Alleinstehende ohne Kinder im Mai 1992 nach Familienstand und Altersgruppen
der Bezugsperson*)
1 000

Familienstand der Bezugsperson	Insgesamt	Alter der Bezugsperson von ... bis unter ... Jahren									
		unter 25	25 - 30	30 - 35	35 - 40	40 - 45	45 - 50	50 - 55	55 - 60	60 - 65	65 und mehr
Insgesamt											
Ehepaare	19 633	284	1 251	1 955	2 083	2 132	1 935	2 660	2 171	1 864	3 299
Männer											
ledig	64	15	19	11	7	/	/	/	/	/	/
verheiratet getrenntlebend ...	464	17	45	56	53	58	52	66	46	31	40
verwitwet	970	/	/	5	8	14	22	50	68	115	685
geschieden	1 272	7	62	128	167	191	185	220	141	78	94
Zusammen	2 769	41	128	200	235	268	261	338	257	224	819
Frauen											
ledig	507	119	136	106	62	33	15	13	7	/	11
verheiratet getrenntlebend ...	440	35	64	55	55	46	42	44	29	22	49
verwitwet	5 334	/	7	16	34	55	84	203	297	474	4 164
geschieden	1 987	20	114	203	246	263	242	276	175	127	321
Zusammen	8 268	176	321	379	397	397	383	537	507	627	4 545
Insgesamt	30 670	500	1 700	2 533	2 715	2 797	2 578	3 534	2 935	2 715	8 663
ohne Kinder											
Ehepaare	8 601	122	380	353	254	299	488	1 117	1 281	1 376	2 931
Männer											
ledig	-	-	-	-	-	-	-	-	-	-	-
verheiratet getrenntlebend ...	413	17	44	51	46	48	44	59	40	27	38
verwitwet	832	/	/	/	/	6	10	30	48	92	638
geschieden	1 131	6	57	115	146	162	156	197	129	73	90
Zusammen	2 376	24	101	168	195	216	211	286	218	192	766
Frauen											
ledig	-	-	-	-	-	-	-	-	-	-	-
verheiratet getrenntlebend ...	242	22	29	20	16	17	22	29	23	18	46
verwitwet	4 682	/	/	/	5	15	38	122	211	389	3 893
geschieden	1 152	8	36	54	71	103	138	188	137	113	304
Zusammen	6 075	32	68	77	93	135	197	340	371	520	4 243
Zusammen	17 052	178	550	599	542	650	895	1 743	1 869	2 088	7 939
mit Kindern (ohne Altersbegrenzung)											
Ehepaare	11 032	162	871	1 602	1 829	1 833	1 447	1 542	891	488	368
Männer											
ledig	64	15	19	11	7	/	/	/	/	/	/
verheiratet getrenntlebend ...	51	/	/	5	7	10	8	8	5	/	/
verwitwet	138	/	/	/	/	9	12	20	20	23	47
geschieden	140	/	5	13	21	29	28	23	12	/	/
Zusammen	393	17	26	31	40	52	50	52	39	32	54
Frauen											
ledig	507	119	136	106	62	33	15	13	7	/	11
verheiratet getrenntlebend ...	198	13	35	35	39	29	20	15	6	/	/
verwitwet	653	/	/	12	28	39	46	81	86	85	271
geschieden	835	12	78	148	174	161	105	88	37	14	18
Zusammen	2 192	144	253	301	304	262	186	197	136	108	302
Zusammen	13 618	322	1 150	1 935	2 173	2 147	1 683	1 792	1 066	627	724
darunter:											
mit Kindern unter 18 Jahren											
Ehepaare	7 924	162	870	1 599	1 806	1 638	956	617	198	56	22
Männer											
ledig	55	14	18	10	7	/	/	/	/	/	-
verheiratet getrenntlebend ...	30	/	/	5	7	7	/	/	/	/	/
verwitwet	32	/	/	/	/	6	6	6	/	/	/
geschieden	81	/	5	13	21	20	13	7	/	/	/
Zusammen	198	15	25	31	39	37	25	17	5	/	/
Frauen											
ledig	452	118	136	106	58	24	8	/	/	/	/
verheiratet getrenntlebend ...	157	13	35	35	37	22	10	/	/	/	/
verwitwet	119	/	/	12	25	27	17	15	9	/	6
geschieden	582	12	78	148	160	112	44	22	6	/	/
Zusammen	1 310	143	253	301	280	185	78	45	15	/	7
Zusammen	9 432	320	1 148	1 930	2 125	1 860	1 058	679	219	64	30

*) Ergebnis des Mikrozensus. - Bevölkerung am Familienwohnsitz. - Bei den Alleinstehenden ohne Kinder sind ledige Personen nicht einbezogen. Als Alleinerziehende zählen auch Väter und Mütter mit volljährigen Kindern.

4 Familien
4.6 Familien/Alleinstehende ohne Kinder im Mai 1992 nach Altersgruppen der Ehepartner bzw. Alleinstehenden
ohne Kinder/Alleinerziehenden*)
 1 000

Alter des Ehemannes ¹⁾ von ... bis unter ... Jahren	In- gesamt	Alter der Ehefrau ¹⁾												
		bzw. der Alleinstehenden ohne Kinder/Alleinerziehenden von ... bis unter ... Jahren												
Alleinstehende ohne Kinder/Alleinerziehende	unter	20	25	30	35	40	45	50	55	60	65	70	75 und mehr	
ohne Kinder														
Ehemänner														
unter 20	/	/	/	/	-	-	-	-	-	-	-	-	-	-
20 - 25	118	14	80	21	/	/	/	/	-	-	-	-	-	-
25 - 30	380	/	124	217	28	/	/	/	/	-	-	/	-	/
30 - 35	353	/	29	165	129	21	5	/	/	/	-	/	-	/
35 - 40	254	/	6	33	95	83	24	9	/	/	/	-	-	-
40 - 45	299	-	/	9	31	88	119	33	14	/	/	/	-	-
45 - 50	488	/	/	/	12	31	147	209	63	15	/	/	/	/
50 - 55	1 117	-	/	/	6	15	61	313	573	121	21	5	/	-
55 - 60	1 281	/	-	/	/	/	16	70	491	579	97	16	5	/
60 - 65	1 376	-	-	/	/	/	/	15	114	473	594	144	23	/
65 - 70	1 150	-	-	/	/	/	/	7	28	114	422	473	92	11
70 - 75	799	-	-	-	/	/	/	/	9	25	113	362	253	33
75 und mehr	982	-	-	/	/	/	/	/	10	35	148	304	479	
Zusammen	8 601	22	242	453	307	248	381	661	1 299	1 342	1 287	1 151	679	529
Alleinstehende	8 451	5	50	170	246	288	351	407	625	589	712	968	1 097	2 944
Alleinst. Männer	2 376	/	23	101	168	195	216	211	286	218	192	168	145	452
Alleinst. Frauen	6 075	/	27	68	77	93	135	197	340	371	520	799	952	2 492
Zusammen	17 052	28	292	623	552	536	732	1 088	1 924	1 930	1 999	2 118	1 775	3 474
mit Kindern														
Ehemänner														
unter 20	/	/	/	/	-	-	-	-	-	-	-	-	-	-
20 - 25	159	13	109	30	5	/	/	-	-	-	-	-	-	-
25 - 30	871	5	197	558	97	11	/	/	/	/	-	-	-	-
30 - 35	1 602	/	53	583	838	110	15	/	/	/	/	-	-	-
35 - 40	1 829	/	10	129	758	821	100	9	/	/	/	-	-	-
40 - 45	1 833	-	/	31	188	791	743	66	9	/	/	/	-	-
45 - 50	1 447	-	/	8	43	181	643	477	84	9	/	/	-	-
50 - 55	1 542	-	/	/	17	58	229	565	582	80	6	/	/	/
55 - 60	891	-	/	/	5	12	35	110	401	284	38	/	/	-
60 - 65	488	-	-	/	/	/	6	18	89	201	144	23	/	/
65 - 70	213	-	-	-	/	/	/	/	13	42	83	58	8	/
70 - 75	91	-	-	-	/	/	/	/	7	22	38	17	/	/
75 und mehr	64	-	-	/	-	/	/	/	/	/	13	21	22	
Zusammen	11 032	20	375	1 345	1 953	1 989	1 774	1 254	1 187	627	299	136	49	25
Alleinerziehende	2 585	18	143	279	332	344	315	236	250	175	139	106	83	167
Alleinerz. Männer	393	/	14	26	31	40	52	50	52	39	31	17	13	23
Alleinerz. Frauen	2 192	15	129	253	301	304	262	186	197	136	107	88	69	144
Zusammen	13 618	38	518	1 624	2 285	2 333	2 089	1 489	1 437	802	438	242	132	191
Insgesamt														
Ehemänner														
unter 20	7	/	/	/	-	-	-	-	-	-	-	-	-	-
20 - 25	277	27	189	52	6	/	/	/	-	-	-	-	-	-
25 - 30	1 251	10	321	775	126	15	/	/	/	/	-	/	-	/
30 - 35	1 955	/	82	748	966	131	20	/	/	/	/	-	-	-
35 - 40	2 083	/	16	162	853	903	124	18	/	/	/	-	-	-
40 - 45	2 132	-	/	40	219	879	862	99	23	5	/	/	-	-
45 - 50	1 935	/	/	13	55	212	791	685	147	24	5	/	/	/
50 - 55	2 659	-	/	6	23	73	289	879	1 155	200	27	6	/	/
55 - 60	2 171	/	/	/	7	16	51	180	892	864	134	20	5	/
60 - 65	1 864	-	-	/	/	/	10	33	203	674	738	167	25	/
65 - 70	1 363	-	-	/	/	/	/	12	41	156	505	531	100	12
70 - 75	890	-	-	-	/	/	/	/	12	32	135	400	270	35
75 und mehr	1 046	-	-	/	/	/	/	/	6	11	39	160	326	501
Zusammen	19 633	43	617	1 798	2 260	2 237	2 155	1 914	2 486	1 969	1 586	1 287	727	554
Alleinstehende o. Kinder/ Alleinerziehende	11 037	23	193	449	578	632	665	643	875	764	851	1 073	1 179	3 111
Alleinst. Männer o. Kinder/ Alleinerziehende Männer	2 769	/	37	128	200	235	268	261	338	256	224	186	158	475
Alleinst. Frauen o. Kinder/ Alleinerziehende Frauen	8 267	19	157	321	379	396	397	383	537	507	627	887	1 021	2 636
Insgesamt	30 670	65	810	2 247	2 838	2 869	2 821	2 558	3 361	2 733	2 437	2 360	1 907	3 665

*) Ergebnis des Mikrozensus. - Bevölkerung am Familienwohnsitz. - Bei den Alleinstehenden ohne Kinder sind ledige Personen nicht einbezogen. Als Alleinerziehende zählen auch Väter und Mütter mit volljährigen Kindern.

1) Verheiratet zusammenlebend.

4 Familien
4.7 Familien/Alleinstehende ohne Kinder, Bevölkerung, durchschnittliche Zahl der Personen sowie durchschnittliche Zahl der Kinder im Mai 1992 nach Familienstand und Staatsangehörigkeit der Bezugsperson *)
4.7.1 Ingesamt
1 000

Gegenstand der Nachweisung	Insgesamt	Ehepaare	Alleinstehende Bezugspersonen ohne Kinder/alleinerziehende Bezugspersonen										
			zusammen	männliche Bezugspersonen					weibliche Bezugspersonen				
				zusammen	ledig	verheiratet getrennt- lebend	ver- witwet	ge- schieden	zu- sammen	ledig	verheiratet getrennt- lebend	ver- witwet	ge- schieden
Familien/Alleinstehende ohne Kinder	30 670	19 633	11 037	2 769	64	464	970	1 272	8 267	506	440	5 334	1 987
Bevölkerung in Familien/ Alleinstehende ohne Kinder	72 619	58 057	14 562	3 284	141	535	1 153	1 454	11 278	1 117	755	6 185	3 221
Kinder	22 316	18 790	3 525	514	77	71	183	182	3 011	610	315	851	1 235
Durchschnittliche Zahl der Personen	2,37	2,86	1,32	1,19	2,21	1,15	1,19	1,14	1,36	2,21	1,72	1,16	1,62
Durchschnittliche Zahl der Kinder	0,73	0,96	0,32	0,19	1,21	0,15	0,19	0,14	0,36	1,21	0,72	0,16	0,62
Ehepaare ohne Kinder/ Alleinstehende ohne Kinder	17 052	8 601	8 451	2 376	-	413	832	1 131	6 075	-	242	4 682	1 151
Bevölkerung in Familien/ Alleinstehende ohne Kinder	25 653	17 202	8 451	2 376	-	413	832	1 131	6 075	-	242	4 682	1 151
Durchschnittliche Zahl der Personen	1,50	2,00	1,00	1,00	-	1,00	1,00	1,00	1,00	-	1,00	1,00	1,00
Familien mit Kindern ohne Altersbegrenzung ...	13 618	11 032	2 585	393	64	51	138	140	2 192	506	198	653	835
Bevölkerung in Familien	46 966	40 855	6 111	908	141	122	322	323	5 203	1 117	513	1 503	2 070
Kinder	22 316	18 790	3 525	514	77	71	183	182	3 011	610	315	851	1 235
Durchschnittliche Familiengröße	3,45	3,70	2,36	2,31	2,21	2,40	2,33	2,30	2,37	2,21	2,59	2,30	2,48
Durchschnittliche Zahl der Kinder je Familie mit Kindern	1,64	1,70	1,36	1,31	1,21	1,40	1,33	1,30	1,37	1,21	1,59	1,30	1,48
Familien mit Kindern unter 18 Jahren	9 432	7 924	1 508	198	55	30	32	81	1 310	452	157	119	582
Bevölkerung in Familien	34 323	30 567	3 756	480	123	77	86	194	3 276	1 004	423	332	1 517
Kinder unter 18 Jahren	15 453	13 370	2 082	258	66	43	45	104	1 825	545	247	169	864
Kinder aller Altersgruppen	16 968	14 719	2 248	282	68	47	54	113	1 966	551	266	213	935
Durchschnittliche Familiengröße	3,64	3,86	2,49	2,43	2,23	2,58	2,70	2,40	2,50	2,22	2,70	2,79	2,61
Durchschnittliche Zahl der Kinder unter 18 Jahren je Familie mit Kindern unter 18 Jahren ..	1,64	1,69	1,38	1,30	1,20	1,43	1,41	1,28	1,39	1,21	1,57	1,42	1,49
Durchschnittliche Zahl der Kinder aller Altersgruppen je Familie mit Kindern unter 18 Jahren	1,80	1,86	1,49	1,43	1,23	1,58	1,70	1,40	1,50	1,22	1,70	1,79	1,61

*) Ergebnis des Mikrozensus. - Bevölkerung am Familienwohnsitz. - Bei den Alleinstehenden ohne Kinder sind ledige Personen nicht einbezogen. Als Alleinerziehende zählen auch Väter und Mütter mit volljährigen Kindern.

4 Familien
4.7 Familien/Alleinstehende ohne Kinder, Bevölkerung, durchschnittliche Zahl der Personen sowie durchschnittliche
Zahl der Kinder im Mai 1992 nach Familienstand und Staatsangehörigkeit der Bezugsperson *)
4.7.1 Insgesamt
1 000

Gegenstand der Nachweisung	Insgesamt	Ehepaare	Alleinstehende Bezugspersonen ohne Kinder/alleinerziehende Bezugspersonen										
			zusammen	männliche Bezugspersonen					weibliche Bezugspersonen				
				zusammen	ledig	verheiratet getrennt-lebend	ver-witwet	ge-schieden	zusammen	ledig	verheiratet getrennt-lebend	ver-witwet	ge-schieden
Familien mit Kindern unter 15 Jahren	8 197	6 909	1 288	158	52	23	20	63	1 130	436	140	76	478
Bevölkerung in Familien	30 107	26 877	3 230	386	116	61	55	154	2 844	969	382	219	1 274
Kinder unter 15 Jahren	13 042	11 312	1 729	201	62	32	28	79	1 528	521	214	105	688
Kinder aller Altersgruppen	15 002	13 060	1 942	228	64	38	35	91	1 714	533	241	143	786
Durchschnittliche Familiengröße	3,67	3,89	2,51	2,44	2,23	2,66	2,79	2,43	2,52	2,22	2,72	2,89	2,67
Durchschnittliche Zahl der Kinder unter 15 Jahren je Familie mit Kindern unter 15 Jahren .	1,59	1,64	1,34	1,27	1,19	1,39	1,43	1,25	1,35	1,19	1,53	1,38	1,44
Durchschnittliche Zahl der Kinder aller Altersgruppen je Familie mit Kindern unter 15 Jahren	1,83	1,89	1,51	1,44	1,23	1,66	1,79	1,43	1,52	1,22	1,72	1,89	1,67
Familien mit Kindern unter 6 Jahren	4 105	3 514	591	68	39	8	/	18	523	299	71	16	136
Bevölkerung in Familien	15 154	13 690	1 465	162	85	21	13	44	1 302	669	192	51	391
Kinder unter 6 Jahren	5 208	4 542	666	76	43	9	/	20	590	327	86	19	158
Kinder aller Altersgruppen	7 536	6 662	874	94	47	13	8	26	780	369	121	35	254
Durchschnittliche Familiengröße	3,69	3,90	2,48	2,37	2,21	2,68	2,89	2,48	2,49	2,23	2,72	3,15	2,87
Durchschnittliche Zahl der Kinder unter 6 Jahren je Familie mit Kindern unter 6 Jahren ...	1,27	1,29	1,13	1,11	1,10	1,12	1,11	1,11	1,13	1,09	1,22	1,14	1,16
Durchschnittliche Zahl der Kinder aller Altersgruppen je Familie mit Kindern unter 6 Jahren	1,84	1,90	1,48	1,37	1,21	1,68	1,89	1,48	1,49	1,23	1,72	2,15	1,87
Familien mit Kindern unter 3 Jahren	2 345	2 024	321	40	27	/	/	8	281	190	34	6	51
Bevölkerung in Familien	8 553	7 774	779	92	60	6	6	20	687	425	91	18	153
Kinder unter 3 Jahren	2 569	2 233	336	41	28	/	/	8	295	199	37	6	54
Kinder aller Altersgruppen	4 185	3 726	458	52	32	/	/	12	406	235	57	12	102
Durchschnittliche Familiengröße	3,65	3,84	2,43	2,32	2,19	2,47	3,38	2,44	2,45	2,23	2,69	3,11	3,00
Durchschnittliche Zahl der Kinder unter 3 Jahren je Familie mit Kindern unter 3 Jahren ...	1,10	1,10	1,05	1,03	1,03	1,00	1,00	1,02	1,05	1,04	1,08	1,02	1,06
Durchschnittliche Zahl der Kinder aller Altersgruppen je Familie mit Kindern unter 3 Jahren	1,78	1,84	1,43	1,32	1,19	1,47	2,38	1,44	1,45	1,23	1,69	2,11	2,00

*) Ergebnis des Mikrozensus. - Bevölkerung am Familienwohnsitz. - Bei den Alleinstehenden ohne Kinder sind ledige Personen nicht einbezogen. Als Alleinerziehende zählen auch Väter und Mütter mit volljährigen Kindern.

4 Familien
4.7 Familien/Alleinstehende ohne Kinder, Bevölkerung, durchschnittliche Zahl der Personen sowie durchschnittliche Zahl der Kinder im Mai 1992 nach Familienstand und Staatsangehörigkeit der Bezugsperson *)
4.7.2 Mit ausländischer Bezugsperson
1 000

Gegenstand der Nachweisung	Insgesamt	Ehepaare	Alleinstehende Bezugspersonen ohne Kinder/alleinerziehende Bezugspersonen										
			männliche Bezugspersonen						weibliche Bezugspersonen				
			zusammen	zu-sammen	ledig	verheiratet getrennt-lebend	ver-witwet	ge-schieden	zu-sammen	ledig	verheiratet getrennt-lebend	ver-witwet	ge-schieden
Familien/Alleinstehende ohne Kinder	1 953	1 452	502	255	6	146	24	79	247	20	56	83	88
Bevölkerung in Familien/Alleinstehende ohne Kinder	5 820	5 108	713	301	14	163	33	91	412	47	98	123	145
Kinder	2 415	2 204	211	46	8	17	8	12	165	27	42	40	57
Durchschnittliche Zahl der Personen	2,98	3,52	1,42	1,18	2,41	1,12	1,34	1,15	1,67	2,33	1,74	1,48	1,65
Durchschnittliche Zahl der Kinder	1,24	1,52	0,42	0,18	1,41	0,12	0,34	0,15	0,67	1,33	0,74	0,48	0,65
Ehepaare ohne Kinder/Alleinstehende ohne Kinder	725	362	363	223	-	135	19	70	140	-	33	60	47
Bevölkerung in Familien/Alleinstehende ohne Kinder	1 086	723	363	223	-	135	19	70	140	-	33	60	47
Durchschnittliche Zahl der Personen	1,50	2,00	1,00	1,00	-	1,00	1,00	1,00	1,00	-	1,00	1,00	1,00
Familien mit Kindern ohne Altersbegrenzung ...	1 229	1 090	139	32	6	11	6	9	107	20	23	23	40
Bevölkerung in Familien	4 734	4 384	350	78	14	29	14	21	272	47	65	63	98
Kinder	2 415	2 204	211	46	8	17	8	12	165	27	42	40	57
Durchschnittliche Familiengröße	3,85	4,02	2,52	2,45	2,41	2,53	2,46	2,38	2,54	2,33	2,79	2,70	2,42
Durchschnittliche Zahl der Kinder je Familie mit Kindern	1,97	2,02	1,52	1,45	1,41	1,53	1,46	1,38	1,54	1,33	1,79	1,70	1,42
Familien mit Kindern unter 18 Jahren	1 043	942	100	20	/	6	/	6	81	18	21	12	30
Bevölkerung in Familien	4 146	3 880	266	51	12	18	7	15	215	42	59	38	76
Kinder unter 18 Jahren	1 934	1 785	149	28	7	9	/	8	122	23	35	21	43
Kinder aller Altersgruppen	2 162	1 996	166	32	7	11	/	9	134	24	39	26	46
Durchschnittliche Familiengröße	3,98	4,12	2,65	2,62	2,46	2,80	2,92	2,44	2,66	2,37	2,85	3,11	2,51
Durchschnittliche Zahl der Kinder unter 18 Jahren je Familie mit Kindern unter 18 Jahren ..	1,86	1,89	1,49	1,41	1,39	1,45	1,59	1,30	1,51	1,34	1,66	1,73	1,41
Durchschnittliche Zahl der Kinder aller Altersgruppen je Familie mit Kindern unter 18 Jahren	2,07	2,12	1,65	1,62	1,46	1,80	1,92	1,44	1,66	1,37	1,85	2,11	1,51

*) Ergebnis des Mikrozensus. - Bevölkerung am Familienwohnsitz. - Bei den Alleinstehenden ohne Kinder sind ledige Personen nicht einbezogen. Als Alleinerziehende zählen auch Väter und Mütter mit volljährigen Kindern.

4. Familien
4.7 Familien/Alleinstehende ohne Kinder, Bevölkerung, durchschnittliche Zahl der Personen sowie durchschnittliche Zahl der Kinder im Mai 1992 nach Familienstand und Staatsangehörigkeit der Bezugsperson *)
4.7.2 Mit ausländischer Bezugsperson
1 000

Gegenstand der Nachweisung	Insgesamt	Ehepaare	Alleinstehende Bezugspersonen ohne Kinder/alleinerziehende Bezugspersonen										
			zusammen	männliche Bezugspersonen					weibliche Bezugspersonen				
				zusammen	ledig	verheiratet getrennt-lebend	ver-witwet	ge-schieden	zusammen	ledig	verheiratet getrennt-lebend	ver-witwet	ge-schieden
Familien mit Kindern unter 15 Jahren	916	836	80	15	/	/	/	/	65	16	18	7	23
Bevölkerung in Familien	3 692	3 477	216	40	12	12	/	11	176	39	62	26	59
Kinder unter 15 Jahren	1 599	1 486	112	20	7	5	/	6	92	22	28	12	31
Kinder aller Altersgruppen	1 940	1 804	136	25	7	8	/	7	111	23	34	18	36
Durchschnittliche Familiengröße	4,03	4,16	2,71	2,70	2,47	3,06	3,08	2,50	2,71	2,38	2,90	3,41	2,58
Durchschnittliche Zahl der Kinder unter 15 Jahren je Familie mit Kindern unter 15 Jahren ..	1,75	1,78	1,41	1,38	1,38	1,37	1,68	1,28	1,42	1,32	1,57	1,58	1,33
Durchschnittliche Zahl der Kinder aller Altersgruppen je Familie mit Kindern unter 15 Jahren	2,12	2,16	1,71	1,70	1,47	2,06	2,08	1,50	1,71	1,38	1,90	2,41	1,58
Familien mit Kindern unter 6 Jahren	511	479	32	6	/	/	/	/	26	11	8	/	6
Bevölkerung in Familien	2 063	1 976	88	16	8	/	/	/	71	26	23	6	16
Kinder unter 6 Jahren	682	645	37	7	/	/	/	/	30	12	9	/	7
Kinder aller Altersgruppen	1 073	1 017	56	10	/	/	/	/	45	15	16	/	10
Durchschnittliche Familiengröße	4,04	4,12	2,75	2,69	2,45	2,78	4,02	2,57	2,76	2,44	2,95	4,08	2,76
Durchschnittliche Zahl der Kinder unter 6 Jahren je Familie mit Kindern unter 6 Jahren ...	1,33	1,35	1,15	1,16	1,20	1,00	1,41	1,08	1,15	1,15	1,17	1,17	1,12
Durchschnittliche Zahl der Kinder aller Altersgruppen je Familie mit Kindern unter 6 Jahren	2,10	2,12	1,75	1,69	1,45	1,78	3,02	1,57	1,76	1,44	1,95	3,08	1,76
Familien mit Kindern unter 3 Jahren	316	298	18	/	/	/	/	/	15	7	/	/	/
Bevölkerung in Familien	1 252	1 205	47	9	/	/	/	/	38	17	13	/	7
Kinder unter 3 Jahren	357	338	19	/	/	/	/	/	16	8	5	/	/
Kinder aller Altersgruppen	639	610	29	5	/	/	/	/	24	10	8	/	/
Durchschnittliche Familiengröße	3,97	4,05	2,62	2,65	2,27	2,27	5,02	2,59	2,61	2,38	2,69	5,01	2,88
Durchschnittliche Zahl der Kinder unter 3 Jahren je Familie mit Kindern unter 3 Jahren ...	1,13	1,13	1,08	1,03	1,06	1,00	1,00	1,00	1,09	1,11	1,06	1,00	1,08
Durchschnittliche Zahl der Kinder aller Altersgruppen je Familie mit Kindern unter 3 Jahren	2,02	2,05	1,62	1,65	1,27	1,27	4,02	1,59	1,61	1,38	1,69	4,01	1,88

*) Ergebnis des Mikrozensus. - Bevölkerung am Familienwohnsitz. - Bei den Alleinstehenden ohne Kinder sind ledige Personen nicht einbezogen. Als Alleinerziehende zählen auch Väter und Mütter mit volljährigen Kindern.

4 Familien
4.8 Familien / Alleinstehende ohne Kinder im Mai 1992 nach Beteiligung am Erwerbleben und Stellung im Beruf der Bezugsperson*)
4.8.1 Insgesamt
1 000

Familien / Alleinstehende ohne Kinder Zahl der Kinder in der Familie	In-gesamt	Erwerbspersonen									Nichterwerbspersonen			
		zu-sammen	zu-sammen	Selbständige		Erwerbstätige			Erwerbs-lose	zu-sammen	darunter mit über-wiegendem Lebens-unterhalt durch Rente u. dgl.			
				zu-sammen	dar. außer-halb der Land- u. Forst-wirtschaft	mith. Fam.-Angehörige	zu-sammen	dar. außer-halb der Land- u. Forst-wirtschaft				Beamte	Ange-stellte	Arbeiter
Insgesamt														
Familien/Alleinstehende ohne Kinder	30 670	18 562	17 344	2 073	1 779	76	21	1 385	6 663	7 147	1 218	12 108	11 682	
ohne Kinder														
Ehepaare/Alleinstehende	17 052	6 739	6 176	768	700	38	11	437	2 484	2 436	564	10 313	10 068	
mit Kindern (ohne Altersbegrenzung)														
1 Kind	7 012	5 676	5 327	589	498	24	6	407	2 118	2 209	348	1 337	1 228	
2 Kinder	5 013	4 673	4 461	535	444	9	/	411	1 662	1 844	213	339	289	
3 Kinder	1 240	1 155	1 091	157	112	/	/	105	327	498	64	85	71	
4 Kinder und mehr	353	320	291	45	25	/	/	24	62	160	29	34	27	
Familien	13 618	11 823	11 169	1 305	1 079	36	10	947	4 169	4 711	654	1 795	1 614	
Kinder	22 316	18 891	18 789	2 301	1 827	54	16	1 646	6 688	8 100	1 102	2 425	2 143	
mit Kindern unter 3 Jahren														
1 Kind	2 126	2 000	1 879	168	142	/	/	162	681	668	121	125	77	
2 Kinder und mehr	219	206	193	18	14	/	/	17	70	87	14	13	9	
Familien	2 345	2 206	2 072	186	155	/	/	179	751	753	135	138	86	
Kinder ¹⁾	2 569	2 417	2 268	205	170	/	/	196	822	1 042	149	162	96	
Alle Kinder ²⁾	4 185	3 950	3 698	360	292	/	/	319	1 275	1 739	253	234	156	
mit Kindern unter 6 Jahren														
1 Kind	3 100	2 930	2 740	249	216	/	/	221	1 007	1 259	190	170	106	
2 Kinder	912	874	829	89	70	/	/	76	295	367	45	38	25	
3 Kinder und mehr	92	85	77	8	6	-	-	6	24	38	8	7	5	
Familien	4 105	3 889	3 646	346	292	/	/	304	1 326	1 664	243	216	136	
Kinder ¹⁾	5 208	4 938	4 633	453	375	6	/	393	1 671	2 110	305	269	171	
Alle Kinder ²⁾	7 536	7 154	6 694	687	560	8	/	662	2 311	3 128	460	382	255	
mit Kindern von 6 bis unter 15 Jahren														
1 Kind	3 736	3 573	3 368	368	319	/	/	283	1 258	1 476	205	163	122	
2 Kinder	1 631	1 578	1 497	176	147	/	/	141	550	629	82	53	34	
3 Kinder	224	210	195	25	17	/	-	22	59	90	15	13	10	
4 Kinder und mehr	39	35	30	/	/	/	/	/	6	18	5	/	/	
Familien	5 630	5 397	5 090	572	485	/	/	428	1 872	2 214	307	233	170	
Kinder ¹⁾	7 834	7 509	7 072	807	673	6	/	619	2 559	3 081	437	325	236	
Alle Kinder ²⁾	11 470	10 870	10 323	1 212	984	9	7	891	3 577	4 634	647	489	368	
mit Kindern unter 15 Jahren														
1 Kind	4 394	4 156	3 897	378	333	/	/	305	1 508	1 702	259	238	164	
2 Kinder	2 982	2 878	2 735	301	254	/	/	245	1 016	1 171	142	104	68	
3 Kinder	660	629	589	72	54	/	/	57	186	275	40	31	22	
4 Kinder und mehr	161	149	132	16	11	/	/	11	32	74	17	12	9	
Familien	8 197	7 812	7 353	766	652	8	5	618	2 740	3 221	459	385	262	
Kinder ¹⁾	13 042	12 447	11 705	1 260	1 048	12	8	1 012	4 229	5 192	742	594	407	
Alle Kinder ²⁾	15 002	14 302	13 457	1 499	1 223	14	9	1 160	4 757	6 027	845	700	494	
mit Kindern von 15 bis unter 18 Jahren														
1 Kind	2 061	1 938	1 835	229	189	/	/	163	639	802	103	123	109	
2 Kinder und mehr	173	161	150	22	15	/	/	13	40	74	11	12	9	
Familien	2 234	2 099	1 985	252	203	/	/	176	680	875	114	135	117	
Kinder ¹⁾	2 411	2 264	2 139	275	219	/	/	189	721	952	125	147	127	
Alle Kinder ²⁾	4 624	4 347	4 094	555	421	/	/	369	1 296	1 669	253	276	238	

*) Ergebnis des Mikrozensus. - Bevölkerung am Familienwohnsitz. - Bei den Alleinstehenden ohne Kinder sind ledige Personen nicht einbezogen. Als Alleinerziehende zählen auch Väter und Mütter mit volljährigen Kindern.

¹⁾ Kinder der jeweiligen Altersgruppe.

²⁾ Kinder aller Altersgruppen, die in den betreffenden Familien leben.

4 Familien
4.8 Familien / Alleinstehende ohne Kinder im Mai 1992 nach Beteiligung am Erwerbsleben und Stellung im Beruf der Bezugsperson*)
4.8.1 Insgesamt
1 000

Familien / Alleinstehende ohne Kinder Zahl der Kinder in der Familie	Insgesamt	Erwerbspersonen										Nichterwerbspersonen	
		zusammen	zusammen	Erwerbstätige				Beamte	Angestellte	Arbeiter	Erwerbslose	zusammen	darunter mit Überwiegendem Lebensunterhalt durch Rente u. dgl.
				Selbständige		mith. Fam.-Angehörige							
				zusammen	dar. außerhalb der Land- u. Forstwirtschaft	zusammen	dar. außerhalb der Land- u. Forstwirtschaft						
darunter: Schüler													
1 Kind	1 694	1 597	1 508	187	181	/	/	146	553	622	88	98	85
2 Kinder und mehr	116	106	99	15	11	/	/	12	28	44	7	9	8
Familien	1 809	1 703	1 608	202	171	/	/	157	581	666	95	106	91
Kinder ¹⁾	1 927	1 812	1 709	217	182	/	/	169	609	712	102	115	98
Alle Kinder ²⁾	3 774	3 549	3 335	443	357	/	/	329	1 117	1 442	214	225	191
mit Kindern unter 18 Jahren													
1 Kind	4 803	4 503	4 224	417	388	5	/	331	1 647	1 823	278	301	224
2 Kinder	3 555	3 435	3 268	365	308	/	/	293	1 211	1 398	167	120	81
3 Kinder	847	807	757	97	72	/	/	74	233	353	50	40	29
4 Kinder und mehr	227	209	186	23	18	/	/	14	43	106	22	18	14
Familien	9 432	8 953	8 436	902	764	9	5	713	3 133	3 678	518	478	348
Kinder ¹⁾	15 453	14 711	13 844	1 535	1 266	14	9	1 202	4 950	6 143	867	742	533
Alle Kinder ²⁾	16 968	16 121	15 188	1 741	1 411	17	10	1 322	5 355	6 752	933	848	628
mit Kindern von 18 bis unter 28 Jahren													
1 Kind	3 508	2 913	2 769	368	302	10	/	226	1 041	1 123	144	596	580
2 Kinder und mehr	991	873	843	144	98	/	/	92	281	322	30	118	111
Familien	4 501	3 786	3 612	512	398	14	/	318	1 322	1 445	174	715	670
Kinder ¹⁾	5 622	4 770	4 561	680	505	19	/	422	1 631	1 809	208	852	788
Alle Kinder ²⁾	7 464	6 423	6 123	915	672	24	6	551	2 091	2 543	299	1 042	970
mit Kindern unter 28 Jahren													
1 Kind	6 338	5 546	5 208	543	476	13	/	400	2 087	2 164	339	791	680
2 Kinder	4 823	4 589	4 381	519	433	6	/	406	1 635	1 815	208	234	188
3 Kinder	1 197	1 129	1 066	152	109	/	/	104	321	486	63	68	55
4 Kinder und mehr	340	312	284	41	24	/	/	23	61	158	28	28	21
Familien	12 698	11 576	10 838	1 256	1 042	22	8	934	4 104	4 624	637	1 122	954
Kinder ¹⁾	21 075	19 481	18 405	2 215	1 771	33	13	1 624	6 581	7 952	1 076	1 594	1 331
Alle Kinder ²⁾	21 316	19 625	18 540	2 246	1 787	37	14	1 632	6 618	8 008	1 084	1 691	1 425
mit Kindern von 28 Jahren und älter													
1 Kind	1 049	354	331	70	47	15	/	21	94	131	22	695	680
2 Kinder und mehr	92	27	25	8	/	/	/	/	6	8	/	65	63
Familien	1 140	381	356	77	51	17	/	22	100	139	24	760	743
Kinder ¹⁾	1 241	410	383	86	56	20	/	23	107	148	26	831	812
Alle Kinder ²⁾	1 524	587	550	126	75	23	/	34	149	218	37	937	913

*) Ergebnis des Mikrozensus. - Bevölkerung am Familienwohnsitz. - Bei den Alleinstehenden ohne Kinder sind ledige Personen nicht einbezogen. Als Alleinerziehende zählen auch Väter und Mütter mit volljährigen Kindern.

¹⁾ Kinder der jeweiligen Altersgruppe.

²⁾ Kinder aller Altersgruppen, die in den betreffenden Familien leben.

4. Familien
4.8 Familien / Alleinstehende ohne Kinder im Mai 1992 nach Beteiligung am Erwerbleben und Stellung
im Beruf der Bezugsperson*)
4.8.2 Ehepaare
1 000

Familien / Alleinstehende ohne Kinder Zahl der Kinder in der Familie	In- gesamt	Erwerbspersonen										Nichterwerbspersonen	
		zu- sammen	Erwerbstätige							Erwerbs- lose	zu- sammen	darunter mit über- wiegendem Lebens- unterhalt durch Rente u. dgl.	
			Selbständige		mith. Fam.-Angehörige		Beamte	Ange- stellte	Arbeiter				
			zu- sammen	dar. außer- halb der Land- u. Forst- wirtschaft	zu- sammen	dar. außer- halb der Land- u. Forst- wirtschaft							
Zusammen													
Familien	19 833	14 327	13 674	1 716	1 443	47	14	1 220	4 860	5 832	663	5 308	5 108
ohne Kinder													
Familien	8 601	4 271	4 024	524	466	22	7	334	1 534	1 612	246	4 330	4 212
mit Kindern (ohne Altersbegrenzung)													
1 Kind	5 164	4 448	4 261	492	426	15	/	364	1 513	1 876	185	718	669
2 Kinder	4 428	4 235	4 088	506	418	7	/	395	1 459	1 720	149	194	171
3 Kinder	1 122	1 078	1 027	152	108	/	/	103	298	473	48	46	40
4 Kinder und mehr	318	300	276	43	24	/	/	24	56	162	24	18	15
Familien	11 032	10 056	9 650	1 192	977	26	7	886	3 327	4 221	408	976	896
Kinder	18 780	17 463	16 719	2 142	1 689	38	12	1 564	5 568	7 408	743	1 328	1 203
mit Kindern unter 3 Jahren													
1 Kind	1 819	1 779	1 706	161	135	/	/	157	586	800	73	40	22
2 Kinder und mehr	204	199	187	18	14	/	/	16	67	85	11	6	/
Familien	2 024	1 978	1 893	179	149	/	/	174	653	885	85	46	26
Kinder ¹⁾	2 233	2 181	2 085	198	163	/	/	191	721	972	96	52	30
Alle Kinder ²⁾	3 726	3 641	3 461	351	283	/	/	312	1 147	1 647	180	86	54
mit Kindern unter 6 Jahren													
1 Kind	2 577	2 520	2 415	234	202	/	/	211	821	1 146	105	57	33
2 Kinder	852	836	800	88	68	/	/	75	280	356	36	18	9
3 Kinder und mehr	85	82	78	8	6	-	-	6	24	37	7	/	/
Familien	3 514	3 438	3 290	330	277	/	/	293	1 124	1 539	148	75	44
Kinder ¹⁾	4 542	4 444	4 246	436	358	/	/	381	1 452	1 972	198	97	59
Alle Kinder ²⁾	6 662	6 519	6 204	664	539	6	/	547	2 040	2 946	315	143	94
mit Kindern von 6 bis unter 15 Jahren													
1 Kind	3 098	3 023	2 898	340	293	/	/	242	984	1 331	125	75	59
2 Kinder	1 460	1 437	1 382	168	140	/	/	136	483	594	65	22	16
3 Kinder	202	196	185	24	16	/	-	21	54	84	11	6	/
4 Kinder und mehr	35	33	29	/	/	/	/	/	6	17	/	/	/
Familien	4 795	4 689	4 493	535	451	/	/	401	1 527	2 026	198	105	81
Kinder ¹⁾	6 771	6 625	6 334	761	630	5	/	586	2 137	2 845	291	146	111
Alle Kinder ²⁾	10 050	9 818	9 370	1 153	929	8	6	852	3 043	4 313	449	232	179
mit Kindern unter 15 Jahren													
1 Kind	3 458	3 358	3 223	340	297	/	/	277	1 112	1 490	134	101	72
2 Kinder	2 699	2 657	2 557	290	244	/	/	238	915	1 112	100	42	27
3 Kinder	604	594	564	71	53	/	-	56	173	264	30	10	7
4 Kinder und mehr	147	141	127	16	10	/	/	11	30	71	14	6	/
Familien	6 909	6 750	6 472	717	605	6	/	582	2 230	2 937	278	159	111
Kinder ¹⁾	11 312	11 069	10 580	1 197	988	10	6	967	3 588	4 817	489	243	169
Alle Kinder ²⁾	13 060	12 753	12 185	1 425	1 154	12	8	1 110	4 042	5 586	568	308	224
mit Kindern von 15 bis unter 18 Jahren													
1 Kind	1 753	1 677	1 608	210	171	/	/	153	517	726	69	75	68
2 Kinder und mehr	151	142	134	21	14	/	/	12	34	68	8	8	6
Familien	1 903	1 819	1 743	232	185	/	/	165	551	794	77	84	74
Kinder ¹⁾	2 058	1 966	1 881	253	200	/	/	177	585	864	85	92	81
Alle Kinder ²⁾	4 034	3 868	3 683	520	391	/	/	350	1 086	1 722	185	187	145

*) Ergebnis des Mikrozensus. - Bevölkerung am Familienwohnsitz. - Bei den Alleinstehenden ohne Kinder sind ledige Personen nicht einbezogen. Als Alleinerziehende zählen auch Väter und Mütter mit volljährigen Kindern.

1) Kinder der jeweiligen Altersgruppe.

2) Kinder aller Altersgruppen, die in den betreffenden Familien leben.

4 Familien
4.8 Familien / Alleinstehende ohne Kinder im Mai 1992 nach Beteiligung am Erwerbsleben und Stellung im Beruf der Bezugsperson*)
4.8.2 Ehepaare
1 000

Familien / Alleinstehende ohne Kinder ----- Zahl der Kinder in der Familie	Erwerbspersonen										Nichterwerbspersonen		
	Insgesamt	zusammen	Erwerbstätige						Erwerbslose	zusammen	darunter mit Überwiegendem Lebensunterhalt durch Rente u. dgl.		
			zusammen	Selbständige		mith. Fam.-Angehörige		Beamte				Ange-stellte	Arbeiter
			zu-sammen	dar. außerhalb der Land- u. Forstwirtschaft	zu-sammen	dar. außerhalb der Land- u. Forstwirtschaft							
darunter: Schüler													
1 Kind	1 440	1 382	1 324	172	146	/	/	136	451	564	58	57	51
2 Kinder und mehr	101	95	90	14	10	/	/	11	24	41	6	6	/
Familien	1 541	1 478	1 414	186	156	/	/	147	474	605	64	64	58
Kinder ¹⁾	1 645	1 575	1 508	200	167	/	/	158	498	648	69	70	60
Alle Kinder ²⁾	3 287	3 158	3 001	418	331	/	/	311	840	1 330	156	130	112
mit Kindern unter 18 Jahren													
1 Kind	3 747	3 603	3 481	372	325	/	/	299	1 202	1 584	142	144	114
2 Kinder	3 198	3 147	3 030	349	294	/	/	283	1 078	1 317	118	61	35
3 Kinder	773	757	720	85	70	/	/	73	216	337	38	17	12
4 Kinder und mehr	206	197	179	23	15	/	/	14	39	102	18	9	7
Familien	7 924	7 704	7 390	838	705	8	/	689	2 535	3 340	314	220	187
Kinder ¹⁾	13 370	13 035	12 481	1 450	1 188	12	7	1 144	4 174	5 681	574	335	251
Alle Kinder ²⁾	14 719	14 317	13 682	1 648	1 324	15	8	1 281	4 525	6 247	625	402	313
mit Kindern von 18 bis unter 28 Jahren													
1 Kind	2 857	2 448	2 347	329	266	8	/	211	812	988	98	411	391
2 Kinder und mehr	865	781	756	133	89	/	/	88	241	291	24	85	80
Familien	3 722	3 226	3 104	462	355	11	/	299	1 053	1 279	123	496	471
Kinder ¹⁾	4 704	4 110	3 958	618	455	14	/	398	1 318	1 608	152	594	564
Alle Kinder ²⁾	6 330	5 614	5 390	839	610	18	/	523	1 716	2 293	224	716	678
mit Kindern unter 28 Jahren													
1 Kind	4 847	4 360	4 180	473	410	10	/	358	1 498	1 844	180	487	442
2 Kinder	4 298	4 165	4 020	491	409	/	/	391	1 438	1 696	146	133	112
3 Kinder	1 091	1 055	1 007	147	106	/	/	102	294	462	48	36	30
4 Kinder und mehr	308	293	270	40	23	/	/	23	55	151	23	15	12
Familien	10 544	9 873	9 477	1 151	948	17	7	873	3 283	4 153	396	671	597
Kinder ¹⁾	18 075	17 145	16 419	2 089	1 643	27	11	1 543	5 482	7 289	726	930	815
Alle Kinder ²⁾	18 260	17 266	16 534	2 097	1 657	29	11	1 550	5 522	7 336	732	994	878
mit Kindern von 28 Jahren und älter													
1 Kind	608	276	261	59	39	9	/	20	67	106	15	332	324
2 Kinder und mehr	52	20	19	6	/	/	-	/	/	6	/	32	31
Familien	660	296	280	66	42	10	/	20	72	112	17	364	355
Kinder ¹⁾	718	318	300	73	46	11	/	21	78	119	18	398	388
Alle Kinder ²⁾	938	468	442	109	63	14	/	31	109	178	27	470	457

*1) Ergebnis des Mikrozensus. - Bevölkerung am Familienwohnsitz. - Bei den Alleinstehenden ohne Kinder sind ledige Personen nicht einbezogen. Als Alleinerziehende zählen auch Väter und Mütter mit volljährigen Kindern.

¹⁾ Kinder der jeweiligen Altersgruppe.

²⁾ Kinder aller Altersgruppen, die in den betreffenden Familien leben.

4 Familien
4.8 Familien / Alleinstehende ohne Kinder im Mai 1992 nach Beteiligung am Erwerbsleben und Stellung im Beruf der Bezugsperson*)
4.8.3 Alleinstehende ohne Kinder/Alleinerziehende
1 000

Familien / Alleinstehende ohne Kinder Zahl der Kinder in der Familie	Insgesamt	Erwerbspersonen									Nichterwerbspersonen		
		zusammen	Erwerbstätige					Erwerbslose	zusammen	darunter mit überwiegendem Lebensunterhalt durch Rente u. dgl.			
			zusammen	Selbständige		mith. Fam.-Angehörige					Beamte	Ange-stellte	Arbeiter
			zu-sammen	dar. außerhalb der Land- u. Forstwirtschaft	dar. außerhalb der Land- u. Forstwirtschaft	zu-sammen	zu-sammen						
Zusammen													
Familien/Alleinstehende ohne Kinder	11 037	4 235	3 669	358	336	29	8	165	1 802	1 315	565	6 802	6 574
ohne Kinder													
Alleinstehende	8 451	2 468	2 150	245	234	17	/	103	961	824	318	5 983	5 856
mit Kindern (ohne Altersbegrenzung)													
1 Kind	1 848	1 229	1 066	77	72	9	/	43	605	333	163	619	658
2 Kinder	584	439	375	30	25	/	/	16	203	124	64	146	118
3 Kinder	118	79	64	5	/	/	/	/	29	26	16	39	31
4 Kinder und mehr	35	20	14	/	/	/	/	/	5	8	5	16	12
Familien	2 585	1 767	1 519	114	102	12	/	61	842	491	247	819	719
Kinder	3 525	2 428	2 069	159	138	16	/	83	1 120	692	359	1 097	940
mit Kindern unter 3 Jahren													
1 Kind	306	221	173	7	7	/	/	/	96	66	48	85	66
2 Kinder und mehr	15	7	5	/	/	/	/	/	/	/	/	7	/
Familien	321	229	178	7	7	/	/	/	99	68	50	92	60
Kinder ¹⁾	336	236	183	7	7	/	/	/	102	69	53	100	65
Alle Kinder ²⁾	458	310	237	9	9	/	/	7	128	92	73	149	101
mit Kindern unter 6 Jahren													
1 Kind	523	410	325	15	14	/	/	10	187	113	85	113	72
2 Kinder	61	38	29	/	/	/	/	/	15	11	9	23	16
3 Kinder und mehr	7	/	/	-	-	-	-	-	/	/	/	/	/
Familien	591	451	356	16	15	/	/	11	202	125	95	140	91
Kinder ¹⁾	666	494	387	17	16	/	/	12	219	138	106	172	112
Alle Kinder ²⁾	874	635	490	23	21	/	/	15	271	180	145	239	161
mit Kindern von 6 bis unter 15 Jahren													
1 Kind	637	550	470	28	26	/	/	21	274	146	80	88	63
2 Kinder	172	141	116	7	7	/	/	6	67	35	26	30	19
3 Kinder	22	14	11	/	/	-	-	/	/	5	/	8	6
4 Kinder und mehr	/	/	/	/	/	-	-	-	/	/	/	/	/
Familien	835	708	597	36	34	/	/	27	346	187	111	127	89
Kinder ¹⁾	1 063	884	738	45	43	/	/	33	422	236	146	179	125
Alle Kinder ²⁾	1 420	1 152	954	59	55	/	/	39	534	320	198	268	189
mit Kindern unter 15 Jahren													
1 Kind	938	798	673	37	36	/	/	27	396	212	125	138	92
2 Kinder	283	221	179	10	10	/	/	7	101	59	42	62	39
3 Kinder	55	35	24	/	/	/	/	/	12	11	11	20	15
4 Kinder und mehr	14	8	5	/	/	-	-	-	/	/	/	6	/
Familien	1 288	1 062	881	49	47	/	/	36	610	285	180	228	151
Kinder ¹⁾	1 729	1 378	1 125	63	59	/	/	45	641	374	253	352	237
Alle Kinder ²⁾	1 942	1 549	1 272	74	69	/	/	49	715	431	277	393	270
mit Kindern von 15 bis unter 18 Jahren													
1 Kind	308	261	227	19	17	/	-	10	122	75	34	47	40
2 Kinder und mehr	22	18	15	/	/	-	-	/	7	6	/	/	/
Familien	330	279	242	20	18	/	-	11	129	82	37	51	43
Kinder ¹⁾	353	298	258	21	19	/	-	12	136	88	41	55	46
Alle Kinder ²⁾	589	480	411	35	30	/	-	18	210	147	68	110	92

*) Ergebnis des Mikrozensus. - Bevölkerung am Familienwohnsitz. - Bei den Alleinstehenden ohne Kinder sind ledige Personen nicht einbezogen. Als Alleinerziehende zählen auch Väter und Mütter mit volljährigen Kindern.

1) Kinder der jeweiligen Altersgruppe.

2) Kinder aller Altersgruppen, die in den betreffenden Familien leben.

4 Familien
4.8 Familien / Alleinstehende ohne Kinder im Mai 1992 nach Beteiligung am Erwerbsleben und Stellung im Beruf der Bezugsperson*)
4.8.3 Alleinstehende ohne Kinder/Alleinerziehende
1 000

Familien / Alleinstehende ohne Kinder ----- Zahl der Kinder in der Familie	Insgesamt	Erwerbspersonen										Nichterwerbspersonen	
		zusammen	Erwerbstätige					Erwerbslose	zusammen	darunter mit Überwiegendem Lebensunterhalt durch Rente u. dgl.			
			zusammen	Selbständige		mith. Fam.-Angehörige							
			zu-	dar. außer-	mith. Fam.-	dar. außer-	Beamte	Ange-	Arbeiter				
			zusammen	halb der Land- u. Forstwirtschaft	zusammen	halb der Land- u. Forstwirtschaft		stellte					
darunter: Schüler													
1 Kind	254	214	185	15	14	-	-	10	102	58	30	40	34
2 Kinder und mehr	14	11	9	/	/	-	-	/	/	/	/	/	/
Familien	268	225	194	16	15	-	-	11	106	61	31	43	36
Kinder ¹⁾	282	237	204	17	15	-	-	12	111	65	33	45	37
Alle Kinder ²⁾	487	393	334	28	25	-	-	18	177	112	58	95	79
mit Kindern unter 18 Jahren													
1 Kind	1 057	900	763	45	43	/	/	33	445	240	137	157	110
2 Kinder	357	288	238	16	14	/	/	10	133	79	50	69	46
3 Kinder	73	50	37	/	/	/	/	/	17	16	13	23	16
4 Kinder und mehr	21	12	8	/	/	-	-	-	/	/	/	9	7
Familien	1 508	1 250	1 046	63	59	/	/	44	598	338	204	258	179
Kinder ¹⁾	2 082	1 676	1 383	84	78	/	/	57	776	462	293	406	283
Alle Kinder ²⁾	2 248	1 804	1 495	95	87	/	/	62	831	505	308	445	316
mit Kindern von 18 bis unter 28 Jahren													
1 Kind	652	467	422	40	36	/	/	16	229	135	45	185	169
2 Kinder und mehr	128	92	87	10	7	/	/	/	40	31	8	34	30
Familien	778	560	509	50	43	/	/	19	269	166	51	218	199
Kinder ¹⁾	918	660	603	62	51	/	/	24	312	201	57	258	234
Alle Kinder ²⁾	1 134	808	733	76	62	6	/	28	376	249	76	326	282
mit Kindern unter 28 Jahren													
1 Kind	1 491	1 187	1 028	70	66	/	/	42	591	321	159	304	248
2 Kinder	525	423	361	28	24	/	/	15	197	119	62	102	76
3 Kinder	107	74	59	/	/	/	/	/	27	24	15	32	24
4 Kinder und mehr	32	19	14	/	/	-	-	/	5	7	5	13	10
Familien	2 154	1 703	1 461	104	95	5	/	60	820	471	241	451	358
Kinder ¹⁾	3 000	2 336	1 986	146	129	7	/	81	1 089	663	350	664	517
Alle Kinder ²⁾	3 056	2 359	2 007	149	130	8	/	82	1 097	672	352	698	548
mit Kindern von 28 Jahren und älter													
1 Kind	441	77	70	10	8	6	/	/	27	26	7	363	356
2 Kinder und mehr	40	7	6	/	/	/	/	-	/	/	/	33	32
Familien	480	84	77	12	9	7	/	/	29	27	8	396	388
Kinder ¹⁾	525	92	83	13	10	9	/	/	31	29	9	433	424
Alle Kinder ²⁾	586	119	108	17	12	10	/	/	39	40	10	467	456

*1) Ergebnis des Mikrozensus. - Bevölkerung am Familienwohnetz. - Bei den Alleinstehenden ohne Kinder sind ledige Personen nicht einbezogen. Als Alleinerziehende zählen auch Väter und Mütter mit volljährigen Kindern.

*1) Kinder der jeweiligen Altersgruppe.

*2) Kinder aller Altersgruppen, die in den betreffenden Familien leben.

4 Familien
4.9 Familien / Alleinstehende ohne Kinder im Mai 1992 nach Beteiligung am Erwerbsleben*)
4.9.1 Insgesamt
1 000

Familien / Alleinstehende ohne Kinder ----- Beteiligung am Erwerbsleben	Ins- gesamt	Ohne Kinder	Mit ... Kind(ern)				Kinder
			zu- sammen	1	2	3 und mehr	
Beide Ehepartner erwerbstätig	8 211	2 627	5 584	2 617	2 364	603	9 291
Ehemann allein erwerbstätig	5 463	1 397	4 066	1 644	1 722	700	7 429
davon: Ehefrau erwerbslos	874	231	643	289	282	73	1 090
Ehefrau Nichterwerbsperson	4 589	1 166	3 422	1 355	1 440	627	6 339
Ehefrau allein erwerbstätig	929	499	430	252	135	43	668
davon: Ehemann erwerbslos	286	107	180	88	70	22	303
Ehemann Nichterwerbsperson	643	393	251	164	65	21	365
Zusammen	14 604	4 524	10 080	4 512	4 221	1 347	17 387
Beide Ehepartner erwerbslos	161	57	104	49	39	16	182
Ehemann allein erwerbslos	492	189	303	137	110	56	562
davon: Ehefrau erwerbstätig	286	107	180	88	70	22	303
Ehefrau Nichterwerbsperson	206	83	123	49	40	34	259
Ehefrau allein erwerbslos	981	304	677	314	288	75	1 135
davon: Ehemann erwerbstätig	874	231	643	289	282	73	1 090
Ehemann Nichterwerbsperson	107	73	34	25	6	/	46
Zusammen	1 634	551	1 083	499	437	147	1 879
Beide Ehepartner Nichterwerbspersonen	4 556	3 864	692	529	122	40	917
Ehemann allein Nichterwerbsperson	750	466	284	189	71	24	411
davon: Ehefrau erwerbstätig	643	393	251	164	65	21	365
Ehefrau erwerbslos	107	73	34	25	6	/	46
Ehefrau allein Nichterwerbsperson	4 794	1 249	3 545	1 404	1 480	661	6 598
davon: Ehemann erwerbstätig	4 589	1 166	3 422	1 355	1 440	627	6 339
Ehemann erwerbslos	206	83	123	49	40	34	259
Zusammen	10 101	5 579	4 521	2 122	1 674	726	7 925
Ehepaare zusammen	19 633	8 601	11 032	5 164	4 428	1 440	18 790
Alleinstehende Männer ohne Kinder / alleinerziehende Männer							
Erwerbstätige	1 448	1 181	267	194	59	14	358
Erwerbslose	207	182	26	18	6	/	36
Nichterwerbspersonen	1 113	1 013	100	84	14	/	121
Zusammen	2 769	2 376	393	296	78	19	514
Alleinstehende Frauen ohne Kinder / alleinerziehende Frauen							
Erwerbstätige	2 221	969	1 252	872	316	64	1 712
Erwerbslose	358	136	222	144	58	19	323
Nichterwerbspersonen	5 689	4 970	719	535	132	52	976
Zusammen	8 267	6 075	2 192	1 552	506	135	3 011
Alleinstehende ohne Kinder / Alleinerziehende							
Erwerbstätige	3 689	2 150	1 519	1 066	375	78	2 069
Erwerbslose	565	318	247	163	64	21	359
Nichterwerbspersonen	6 802	5 983	819	619	146	55	1 097
Zusammen	11 037	8 451	2 585	1 848	584	153	3 525
Insgesamt	30 670	17 052	13 618	7 012	5 013	1 593	22 316

*) Ergebnis des Mikrozensus. - Bevölkerung am Familienwohnsitz. - Bei den Alleinstehenden ohne Kinder sind ledige Personen nicht einbezogen. Als Alleinerziehende zählen auch Väter und Mütter mit volljährigen Kindern.

4 Familien
4.9 Familien / Alleinstehende ohne Kinder im Mai 1992 nach Beteiligung am Erwerbsleben*)
4.9.2 Mit ausländischer Bezugsperson
1 000

Familien / Alleinstehende ohne Kinder ----- Beteiligung am Erwerbsleben	Ins- gesamt	Ohne Kinder	Mit ... Kind(ern)				Kinder
			zu- sammen	1	2	3 und mehr	
Beide Ehepartner erwerbstätig	573	136	436	168	190	79	808
Ehemann allein erwerbstätig	587	106	481	157	180	144	1 030
davon: Ehefrau erwerbslos	58	15	43	19	17	8	79
Ehefrau Nichterwerbsperson	529	91	438	139	163	136	951
Ehefrau allein erwerbstätig	94	35	59	26	19	14	111
davon: Ehemann erwerbslos	48	16	32	13	11	8	61
Ehemann Nichterwerbsperson	46	19	27	13	8	6	50
Zusammen	1 254	277	976	352	388	237	1 949
Beide Ehepartner erwerbslos	30	8	22	11	8	/	38
Ehemann allein erwerbslos	99	26	73	24	24	25	170
davon: Ehefrau erwerbstätig	48	16	32	13	11	8	61
Ehefrau Nichterwerbsperson	51	10	41	11	13	17	109
Ehefrau allein erwerbslos	64	18	46	19	17	9	83
davon: Ehemann erwerbstätig	58	15	43	19	17	8	79
Ehemann Nichterwerbsperson	6	/	/	/	/	/	/
Zusammen	193	52	141	54	49	38	292
Beide Ehepartner Nichterwerbspersonen	112	63	48	22	12	14	103
Ehemann allein Nichterwerbsperson	52	22	29	14	9	7	54
davon: Ehefrau erwerbstätig	46	19	27	13	8	6	50
Ehefrau erwerbslos	6	/	/	/	/	/	/
Ehefrau allein Nichterwerbsperson	580	101	479	150	176	153	1 060
davon: Ehemann erwerbstätig	529	91	438	139	163	136	951
Ehemann erwerbslos	51	10	41	11	13	17	109
Zusammen	743	186	556	185	197	174	1 217
Ehepaare zusammen	1 452	362	1 090	396	422	273	2 204
Alleinstehende Männer ohne Kinder / alleinerziehende Männer							
Erwerbstätige	182	160	22	15	/	/	32
Erwerbslose	30	26	/	/	/	/	/
Nichterwerbspersonen	43	36	6	/	/	/	10
Zusammen	255	223	32	22	6	/	46
Alleinstehende Frauen ohne Kinder / alleinerziehende Frauen							
Erwerbstätige	128	66	62	41	17	/	90
Erwerbslose	23	8	15	8	/	/	24
Nichterwerbspersonen	96	66	30	18	7	/	51
Zusammen	247	140	107	67	28	11	165
Alleinstehende ohne Kinder / Alleinerziehende							
Erwerbstätige	310	226	84	56	21	7	122
Erwerbslose	53	35	18	11	5	/	29
Nichterwerbspersonen	138	102	36	23	8	6	61
Zusammen	502	363	139	90	34	15	211
Zusammen	1 953	725	1 229	485	456	287	2 415

*) Ergebnis des Mikrozensus. - Bevölkerung am Familienwohnsitz. - Bei den Alleinstehenden ohne Kinder sind ledige Personen nicht einbezogen. Als Alleinerziehende zählen auch Väter und Mütter mit volljährigen Kindern.

4 Familien

4.10 Familien/Alleinstehende ohne Kinder im Mai 1992 nach Beteiligung am Erwerbaleben, Stellung im Beruf und Familienstand der Bezugsperson*)

1 000

Beteiligung am Erwerbaleben ----- Stellung im Beruf der Bezugsperson	Ins- gesamt	Ehe- paare	Alleinstehende ohne Kinder/Alleinerziehende										
			zu- sammen	Männer					Frauen				
				zu- sammen	ledig	ver- heiratet getrennt- lebend	ver- witwet	ge- schie- den	zu- sammen	ledig	ver- heiratet getrennt- lebend	ver- witwet	ge- schie- den
ohne Kinder													
Erwerbspersonen	6 739	4 271	2 468	1 363	-	339	109	915	1 105	-	150	303	653
Erwerbstätige	6 175	4 025	2 150	1 181	-	305	95	782	989	-	136	285	588
Selbständige	768	524	245	164	-	42	16	106	81	-	10	35	37
Mith.Fam.-Angehörige ...	39	22	17	/	-	/	/	/	14	-	/	12	/
Beamte	437	334	104	72	-	19	/	48	32	-	6	/	22
Angestellte	2 494	1 534	961	389	-	89	28	272	572	-	83	119	370
Arbeiter	2 436	1 612	824	555	-	155	44	355	270	-	35	96	139
Erwerbslose	564	246	318	182	-	35	14	133	136	-	14	38	85
Nichterwerbspersonen	10 313	4 330	5 983	1 013	-	74	723	217	4 970	-	93	4 379	499
darunter:													
Rentner	10 068	4 212	5 856	986	-	65	715	206	4 870	-	62	4 341	467
Zusammen	17 052	8 601	8 451	2 376	-	413	832	1 131	6 075	-	242	4 682	1 152
mit Kindern													
Erwerbspersonen	11 823	10 056	1 767	293	56	44	67	127	1 474	411	144	216	703
Erwerbstätige	11 169	9 650	1 519	267	51	40	62	114	1 252	330	122	196	604
Selbständige	1 305	1 192	114	36	/	6	10	16	77	15	8	21	33
Mith.Fam.-Angehörige ...	36	25	12	/	/	/	/	/	11	/	/	9	/
Beamte	947	886	61	18	/	/	/	9	43	10	7	/	23
Angestellte	4 169	3 327	842	87	14	11	21	42	755	207	75	93	380
Arbeiter	4 711	4 221	491	124	31	19	26	48	366	97	32	69	169
Erwerbslose	654	406	247	26	/	/	/	13	222	82	22	20	99
Nichterwerbspersonen	1 795	976	819	100	8	8	72	13	719	95	54	437	132
darunter:													
Rentner	1 614	896	719	93	/	7	70	12	625	69	26	430	101
Zusammen	13 618	11 032	2 585	393	64	51	138	140	2 192	507	198	653	835
Insgesamt													
Erwerbspersonen	18 562	14 327	4 235	1 656	56	383	175	1 042	2 579	411	294	518	1 356
Erwerbstätige	17 344	13 674	3 669	1 448	51	344	158	896	2 221	330	258	461	1 172
Selbständige	2 073	1 715	358	200	/	48	26	122	158	15	18	56	69
Mith.Fam.-Angehörige ...	76	47	29	/	/	/	/	/	25	/	/	21	/
Beamte	1 385	1 220	165	89	/	21	9	57	75	10	13	8	45
Angestellte	6 663	4 860	1 802	476	14	100	49	314	1 326	207	158	212	749
Arbeiter	7 147	5 832	1 315	679	31	175	71	403	636	97	67	165	308
Erwerbslose	1 218	653	565	208	/	39	18	146	358	82	36	58	183
Nichterwerbspersonen	12 108	5 306	6 802	1 113	8	81	795	230	5 689	95	147	4 816	631
darunter:													
Rentner	11 682	5 108	6 574	1 079	/	72	785	218	5 495	69	87	4 771	567
Insgesamt	30 670	19 633	11 037	2 769	64	464	970	1 272	8 268	507	440	5 334	1 987

*) Ergebnis des Mikrozensus. - Bevölkerung am Familienwohnsitz. - Bei den Alleinstehenden ohne Kinder sind ledige Personen nicht einbezogen. Als Alleinerziehende zählen auch Väter und Mütter mit volljährigen Kindern.

4. Familien
4.11 Familien/Alleinstehende ohne Kinder im Mai 1982 nach Familienstand und monatlichem Nettoeinkommen*)
 1 000

Familienstand der Bezugsperson	Insgesamt	Monatliches Nettoeinkommen der Familien bzw. Alleinstehenden ohne Kinder von ... bis unter ... DM										Selbst. Landwirt. mith. Fam. Angehörige	Ohne Angabe/ kein Einkommen
		unter 1 000	1 000 - 1 800	1 800 - 2 500	2 500 - 3 000	3 000 - 3 500	3 500 - 4 000	4 000 - 5 000	5 000 - 6 000	6 000 - 7 500	7 500 und mehr		
Insgesamt													
Ehepaare	19 633	113	1 262	2 922	2 382	2 315	1 953	2 828	1 603	1 154	991	639	1 470
Alleinstehende ohne Kinder/													
Alleinerziehende	11 037	1 875	3 865	2 373	764	466	291	310	131	78	63	96	725
Frauen	8 268	1 575	3 179	1 608	492	300	181	184	71	39	27	62	549
Männer	2 769	299	686	765	271	166	110	126	60	39	36	34	176
Insgesamt	30 670	1 988	5 127	5 295	3 146	2 781	2 245	3 138	1 734	1 232	1 055	735	2 195
ohne Kinder													
Ehepaare	8 601	82	966	1 872	1 124	924	729	989	481	320	285	201	630
Alleinstehende	8 451	1 607	3 271	1 856	498	285	143	136	49	34	38	59	500
Frauen	6 075	1 324	2 641	1 162	289	135	64	54	15	9	9	35	360
Männer	2 376	283	630	694	229	129	79	82	34	25	27	24	140
Zusammen	17 052	1 689	4 237	3 727	1 622	1 189	871	1 124	530	353	321	259	1 129
mit Kindern													
Ehepaare	11 032	31	296	1 050	1 258	1 391	1 225	1 839	1 122	835	707	438	841
Alleinerziehende	2 585	268	594	518	266	201	148	175	82	44	27	38	225
Frauen	2 192	252	538	447	223	165	117	130	56	30	18	28	189
Männer	393	17	56	71	42	37	31	45	26	14	9	10	36
Zusammen	13 618	299	890	1 568	1 524	1 593	1 373	2 014	1 204	879	733	476	1 066
davon:													
mit 1 Kind													
Ehepaare	5 164	18	155	522	608	651	588	904	532	351	268	157	410
Alleinerziehende	1 848	201	432	380	200	153	112	119	44	22	11	24	150
Frauen	1 552	188	388	322	187	124	87	86	28	13	7	18	125
Männer	296	14	44	58	34	29	25	34	16	8	/	6	25
Zusammen	7 012	220	587	902	809	804	700	1 023	576	372	279	182	559
mit 2 Kindern													
Ehepaare	4 428	9	102	405	496	574	494	716	446	372	320	173	322
Alleinerziehende	584	55	130	112	51	39	29	44	30	15	11	10	58
Frauen	506	53	120	101	44	32	24	35	22	11	7	7	50
Männer	78	/	10	11	7	7	5	9	8	/	/	/	9
Zusammen	5 013	64	231	517	547	613	523	760	476	387	331	183	381
mit 3 Kindern und mehr													
Ehepaare	1 440	/	39	123	154	167	142	219	144	112	118	108	109
Alleinerziehende	153	11	33	26	14	9	8	11	8	7	6	/	17
Frauen	135	11	31	24	12	8	6	9	6	6	/	/	15
Männer	19	/	/	/	/	/	/	/	/	/	/	/	/
Zusammen	1 593	15	72	149	168	176	150	231	152	120	124	111	126

*) Ergebnis des Mikrozensus. - Bevölkerung am Familienwohnsitz. - Bei den Alleinstehenden ohne Kinder sind ledige Personen nicht einbezogen. Als Alleinerziehende zählen auch Väter und Mütter mit volljährigen Kindern.

4 Familien
4.12 Familien/Alleinstehende ohne Kinder im Mai 1992 nach Beteiligung am Erwerbsleben und Stellung im Beruf der Ehepartner bzw. der Alleinstehenden ohne Kinder*)
4.12.1 Insgesamt
1 000

Beteiligung am Erwerbsleben und Stellung im Beruf des Ehemannes ¹⁾ Alleinstehende ohne Kinder / Alleinerziehende	Insgesamt	Ehefrau ¹⁾ bzw. Alleinstehende ohne Kinder / Alleinerziehende									
		Erwerbspersonen								Nichterwerbspersonen	
		zu- sammen	zu- sammen	Selb- ständige	mit- helfende Familien- angehörige	Beamte	Ange- stellte	Arbeiter	Erwerbs- lose	zu- sammen	dar. mit über- wiegendem Lebensunter- halt durch Rente u. dgl.
ohne Kinder											
Ehemänner											
Erwerbspersonen	4 271	3 022	2 734	142	102	95	1 711	685	288	1 249	266
Erwerbstätige	4 024	2 858	2 627	136	101	93	1 652	646	231	1 166	234
Selbständige	524	399	384	49	78	9	218	30	15	124	34
Mith. Fam.-Angehörige	22	17	17	/	12	/	/	/	/	/	/
Beamte	334	238	229	8	/	34	151	34	9	96	9
Angestellte	1 534	1 092	1 012	53	/	37	808	111	80	442	86
Arbeiter	1 812	1 112	985	20	8	12	474	470	127	500	103
Erwerbslose	248	164	107	6	/	/	69	39	57	83	32
Nichterwerbspersonen	4 330	466	393	29	/	9	214	138	73	3 864	2 238
dar.mit Überwiegendem Lebens- unterhalt durch Rente u. dgl.	4 212	415	347	26	/	6	186	127	69	3 797	2 209
Zusammen	8 801	3 488	3 128	171	104	103	1 925	823	361	5 113	2 504
Alleinstehende	8 451	2 468	2 150	245	17	103	961	824	318	5 983	5 856
Alleinstehende Männer	2 378	1 363	1 181	163	/	71	389	554	182	1 013	988
Alleinstehende Frauen	6 075	1 105	969	81	14	32	572	270	136	4 970	4 869
Zusammen	17 052	6 956	6 277	415	121	207	2 886	1 648	679	11 096	8 360
mit Kindern (ohne Altersbegrenzung)											
Ehemänner											
Erwerbspersonen	10 058	6 511	5 764	337	290	223	3 314	1 599	747	3 545	167
Erwerbstätige	9 650	6 227	5 584	324	289	221	3 219	1 531	643	3 422	133
Selbständige	1 192	950	911	96	220	25	491	78	39	242	12
Mith. Fam.-Angehörige	25	23	23	7	14	/	/	/	/	/	/
Beamte	886	509	483	30	/	86	296	58	25	377	9
Angestellte	3 327	2 052	1 856	126	11	81	1 399	237	197	1 275	43
Arbeiter	4 221	2 895	2 313	65	41	18	1 031	1 157	382	1 526	87
Erwerbslose	406	283	180	13	/	/	96	58	104	123	35
Nichterwerbspersonen	976	284	251	18	/	12	113	104	34	692	262
dar.mit Überwiegendem Lebens- unterhalt durch Rente u. dgl.	898	230	200	14	/	6	88	89	30	666	255
Zusammen	11 032	6 795	6 014	355	293	235	3 427	1 703	781	4 237	429
Alleinerziehende	2 585	1 767	1 519	114	12	61	842	491	247	819	719
Alleinerziehende Männer	393	293	267	36	/	18	87	124	26	100	93
Alleinerziehende Frauen	2 192	1 474	1 252	77	10	43	755	368	222	719	626
Zusammen	13 618	8 562	7 533	469	305	297	4 269	2 194	1 028	6 056	1 147
mit Kindern unter 3 Jahren											
Ehemänner											
Erwerbspersonen	1 978	985	823	41	31	35	512	205	161	993	58
Erwerbstätige	1 893	934	796	40	31	34	496	195	138	959	44
Selbständige	179	117	110	12	22	/	64	9	8	62	/
Mith. Fam.-Angehörige	/	/	/	/	/	/	/	/	/	/	/
Beamte	174	81	74	/	/	12	49	8	7	93	/
Angestellte	653	307	267	16	/	14	210	25	40	345	14
Arbeiter	885	427	343	8	5	/	172	153	83	459	24
Erwerbslose	85	50	27	/	/	/	15	10	23	34	14
Nichterwerbspersonen	48	24	22	/	/	/	13	/	/	22	11
dar.mit Überwiegendem Lebens- unterhalt durch Rente u. dgl.	28	9	8	/	/	/	6	/	/	18	10
Zusammen	2 024	1 009	845	42	31	38	525	210	164	1 015	69
Alleinerziehende	321	229	178	7	/	/	98	68	50	92	60
Alleinerziehende Männer	40	37	33	/	/	/	10	21	/	/	/
Alleinerziehende Frauen	281	191	145	/	/	/	88	47	47	90	59
Zusammen	2 345	1 237	1 024	49	31	43	623	277	214	1 107	129
mit Kindern unter 6 Jahren											
Ehemänner											
Erwerbspersonen	3 438	1 924	1 618	86	60	69	988	415	305	1 515	72
Erwerbstätige	3 280	1 828	1 562	84	60	68	955	396	284	1 464	63
Selbständige	330	238	224	25	44	7	132	16	14	92	/
Mith. Fam.-Angehörige	/	/	/	/	/	/	/	/	/	/	/
Beamte	293	146	134	9	/	25	85	15	12	147	/
Angestellte	1 124	589	515	31	/	28	401	51	74	535	17
Arbeiter	1 539	849	695	17	10	9	337	313	164	690	28
Erwerbslose	148	98	66	/	/	/	33	20	42	60	19
Nichterwerbspersonen	75	40	37	/	/	/	21	9	/	35	15
dar.mit Überwiegendem Lebens- unterhalt durch Rente u. dgl.	44	17	14	/	/	/	9	/	/	28	14
Zusammen	3 514	1 964	1 655	88	60	74	1 009	424	308	1 550	87
Alleinerziehende	591	451	356	16	/	11	202	125	95	140	91
Alleinerziehende Männer	68	83	58	/	/	/	17	33	6	6	/
Alleinerziehende Frauen	523	367	298	11	/	9	185	92	89	135	88
Zusammen	4 105	2 415	2 011	104	61	85	1 212	549	404	1 690	178

*) Ergebnis des Mikrozensus. - Bevölkerung am Familienwohnsitz. - Bei den Alleinstehenden ohne Kinder sind ledige Personen nicht einbezogen. Als Alleinerziehende zählen auch Väter und Mütter mit volljährigen Kindern.

¹⁾ Verheiratet zusammenlebend.

4 Familien
4.12 Familien/Alleinstehende ohne Kinder im Mai 1992 nach Beteiligung am Erwerbleben und Stellung im Beruf der Ehepartner bzw. der Alleinstehenden ohne Kinder*)

4.12.1 Insgesamt

1 000

Beteiligung am Erwerbleben und Stellung im Beruf des Ehemannes ¹⁾	Insgesamt	Ehefrau ¹⁾ bzw. Alleinstehende ohne Kinder / Alleinerziehende									
		Erwerbspersonen							Nichterwerbspersonen		
		zu-sammen	Erwerbstätige					Erwerb-lose	zu-sammen	dar. mit über-wiegendem Lebensunter-halt durch Rente u. dgl.	
zu-sammen	Selb-ständige		mit-helfende Familien-angehörige	Beamte	Ange-stellte	Arbeiter					
mit Kindern unter 15 Jahren											
Ehemänner											
Erwerbspersonen	6 760	4 329	3 757	213	146	173	2 223	1 002	572	2 421	95
Erwerbstätige	6 472	4 129	3 636	205	146	171	2 157	957	493	2 343	70
Selbständige	717	566	537	56	111	20	305	46	29	161	/
Mith. Fam.-Angehörige	6	6	6	/	/	/	/	/	-	/	-
Beamte	582	331	311	20	/	69	188	32	20	251	6
Angestellte	2 230	1 363	1 219	82	8	66	930	133	144	867	23
Arbeiter	2 937	1 863	1 563	43	24	16	734	746	299	1 074	36
Erwerbslose	278	200	121	8	/	/	66	44	79	78	26
Nichterwerbspersonen	159	84	75	/	/	7	40	24	8	75	28
dar.mit über-wiegendem Lebensunterhalt durch Rente und dgl.	111	48	40	/	/	/	21	14	6	64	26
Zusammen	6 909	4 413	3 832	218	147	180	2 282	1 026	580	2 496	123
Alleinerziehende	1 288	1 062	881	49	/	36	510	285	180	226	151
Alleinerziehende Männer	158	147	133	13	/	8	41	71	14	11	7
Alleinerziehende Frauen	1 130	915	748	36	/	28	469	214	166	216	144
Zusammen	8 197	5 474	4 714	267	148	216	2 773	1 310	760	2 723	274
mit Kindern unter 18 Jahren											
Ehemänner											
Erwerbspersonen	7 704	5 016	4 382	250	177	198	2 564	1 186	634	2 688	108
Erwerbstätige	7 390	4 789	4 242	240	177	193	2 489	1 144	547	2 601	80
Selbständige	838	669	636	66	136	23	357	54	33	170	6
Mith. Fam.-Angehörige	8	7	7	/	/	/	/	/	-	/	-
Beamte	669	385	363	22	/	80	220	39	22	284	6
Angestellte	2 535	1 674	1 412	97	9	73	1 073	161	162	961	27
Arbeiter	3 340	2 155	1 824	51	29	17	838	890	331	1 185	42
Erwerbslose	314	227	141	10	/	/	75	53	86	87	28
Nichterwerbspersonen	220	113	102	6	/	8	49	38	11	107	36
dar.mit über-wiegendem Lebensunterhalt durch Rente und dgl.	167	73	63	/	/	/	29	28	10	95	34
Zusammen	7 924	5 129	4 484	256	178	203	2 612	1 235	645	2 794	144
Alleinerziehende	1 508	1 250	1 046	63	/	44	598	339	204	258	179
Alleinerziehende Männer	198	182	164	18	/	10	52	84	18	16	11
Alleinerziehende Frauen	1 310	1 067	881	45	/	34	547	254	186	243	168
Zusammen	9 432	6 379	5 530	319	179	247	3 211	1 573	849	3 053	323
Insgesamt											
Ehemänner											
Erwerbspersonen	14 227	9 533	8 498	479	392	318	5 026	2 284	1 035	4 794	434
Erwerbstätige	13 674	9 086	8 211	460	391	313	4 871	2 177	874	4 589	367
Selbständige	1 715	1 349	1 295	145	288	34	709	109	54	366	46
Mith. Fam.-Angehörige	47	40	40	12	26	/	/	/	/	7	/
Beamte	1 220	746	712	39	/	130	448	92	35	473	18
Angestellte	4 860	3 144	2 867	179	14	119	2 207	348	277	1 717	129
Arbeiter	5 832	3 807	3 298	86	50	30	1 505	1 627	509	2 026	171
Erwerbslose	653	447	286	19	/	5	155	107	161	206	67
Nichterwerbspersonen	5 306	750	643	47	6	21	327	243	107	4 556	2 500
dar.mit über-wiegendem Lebensunterhalt durch Rente und dgl.	5 108	645	546	40	5	12	273	215	99	4 463	2 464
Zusammen	19 633	10 283	9 141	526	397	339	5 352	2 526	1 142	9 350	2 933
Alleinstehende ohne Kinder /											
Alleinerziehende	11 037	4 235	3 669	358	29	165	1 802	1 315	585	6 802	6 574
Alleinstehende Männer ohne Kinder/alleinerziehende Männer	2 789	1 656	1 448	200	/	89	476	679	207	1 113	1 079
Alleinstehende Frauen ohne Kinder/alleinerziehende Frauen	8 267	2 579	2 221	158	25	75	1 326	636	358	5 689	5 495
Insgesamt	30 670	14 518	12 810	884	426	503	7 155	3 841	1 708	16 152	9 507

*) Ergebnis des Mikrozensus. - Bevölkerung am Familienwohnsitz. - Bei den Alleinstehenden ohne Kinder sind ledige Personen nicht einbezogen. Als Alleinerziehende zählen auch Väter und Mütter mit volljährigen Kindern.

¹⁾ Verheiratet zusammenlebend.

4. Familien
4.12 Familien/Aleinstehende ohne Kinder im Mai 1992 nach Beteiligung am Erwerbsleben und Stellung im Beruf der Ehepartner bzw. der Alleinstehenden ohne Kinder*)
4.12.2 Mit ausländischer Bezugsperson
1 000

Beteiligung am Erwerbsleben und Stellung im Beruf des Ehemannes ¹⁾	Insgesamt	Ehefrau ¹⁾ bzw. Alleinstehende ohne Kinder / Alleinerziehende										
		Erwerbspersonen							Nichterwerbspersonen			
		zu-	Erwerbstätige					Erwerbs-	zu-	dar. mit über-		
sammen	zu-	Selb-	mit-	Beamte	Ange-	Arbeiter	sammen				wiegendem	
Aleinstehende ohne Kinder / Alleinerziehende		sammen	ständige	heifende Familien-	angehörige		stellte			dar. mit über-	wiegendem Lebensunter-	halt durch Rente u. dgl.
ohne Kinder												
Ehemänner												
Erwerbspersonen	276	176	152	8	/	/	58	81	23	101	11	
Erwerbstätige	243	151	136	7	/	/	52	72	15	91	8	
Selbständige	20	15	15	/	/	/	7	/	/	/	/	
Mith. Fam.-Angehörige	/	/	/	/	-	-	-	-	-	-	-	
Beamte	-	-	-	-	-	-	-	-	-	-	-	
Angestellte	50	31	29	/	-	/	23	/	/	19	/	
Arbeiter	172	105	92	/	/	/	22	67	12	67	6	
Erwerbslose	34	24	16	/	-	/	6	9	8	10	/	
Nichterwerbspersonen	86	22	19	/	-	/	7	11	/	63	35	
dar. mit überwiegendem Lebensunterhalt durch Rente u. dgl.	75	16	13	/	-	-	/	9	/	59	34	
Zusammen	362	198	171	9	/	/	65	91	27	164	47	
Aleinstehende	383	261	226	20	/	-	58	148	35	102	86	
Aleinstehende Männer	223	187	160	18	-	-	31	114	26	36	31	
Aleinstehende Frauen	140	74	66	/	/	-	27	35	8	66	55	
Zusammen	725	459	397	29	/	/	123	239	61	266	133	
mit Kindern (ohne Altersbegrenzung)												
Ehemänner												
Erwerbspersonen	1 012	534	468	23	11	5	125	303	65	479	27	
Erwerbstätige	918	480	436	22	11	5	118	281	43	438	11	
Selbständige	78	53	51	8	10	/	21	10	/	26	/	
Mith. Fam.-Angehörige	/	/	/	/	-	-	-	/	-	-	-	
Beamte	-	-	-	-	-	-	-	-	-	-	-	
Angestellte	153	80	73	7	/	/	49	14	7	73	/	
Arbeiter	685	346	312	6	/	/	48	257	34	339	10	
Erwerbslose	85	54	32	/	/	/	8	22	22	41	16	
Nichterwerbspersonen	78	29	27	/	-	/	7	18	/	48	21	
dar. mit überwiegendem Lebensunterhalt durch Rente u. dgl.	62	18	17	/	-	/	/	12	/	43	20	
Zusammen	1 090	563	495	25	11	7	132	320	68	527	48	
Alleinerziehende	139	102	84	7	-	-	27	51	18	36	28	
Alleinerziehende Männer	32	25	22	/	-	-	/	15	/	6	5	
Alleinerziehende Frauen	107	77	62	/	-	-	23	35	15	30	23	
Zusammen	1 229	665	579	31	11	7	159	371	86	564	76	
mit Kindern unter 3 Jahren												
Ehemänner												
Erwerbspersonen	284	95	75	/	/	/	24	45	20	189	13	
Erwerbstätige	253	80	67	/	/	/	21	40	13	173	6	
Selbständige	19	9	8	/	/	/	/	/	/	10	/	
Mith. Fam.-Angehörige	/	/	/	/	-	-	-	/	-	-	-	
Beamte	-	-	-	-	-	-	-	-	-	-	-	
Angestellte	44	15	13	/	-	/	9	/	/	30	/	
Arbeiter	189	56	46	/	-	/	9	36	10	133	/	
Erwerbslose	31	15	8	/	/	/	/	/	7	17	8	
Nichterwerbspersonen	14	/	/	/	-	/	/	/	/	10	6	
dar. mit überwiegendem Lebensunterhalt durch Rente u. dgl.	8	/	/	-	-	/	-	/	-	7	5	
Zusammen	298	99	79	/	/	/	25	47	20	199	19	
Alleinerziehende	18	11	7	/	-	-	/	/	/	7	/	
Alleinerziehende Männer	/	/	/	/	-	-	/	/	/	/	/	
Alleinerziehende Frauen	15	8	5	/	-	-	/	/	/	7	/	
Zusammen	316	110	86	/	/	/	28	51	24	206	24	
mit Kindern unter 6 Jahren												
Ehemänner												
Erwerbspersonen	456	181	148	6	/	/	46	91	33	275	17	
Erwerbstätige	408	157	135	6	/	/	42	82	22	251	7	
Selbständige	33	18	17	/	/	/	7	/	/	15	/	
Mith. Fam.-Angehörige	/	/	/	/	-	-	-	/	-	-	-	
Beamte	-	-	-	-	-	-	-	-	-	-	-	
Angestellte	74	29	26	/	-	/	17	/	/	45	/	
Arbeiter	301	109	82	/	-	/	17	74	17	192	6	
Erwerbslose	47	24	13	/	/	/	/	8	11	23	10	
Nichterwerbspersonen	23	8	7	/	-	/	/	/	/	15	8	
dar. mit überwiegendem Lebensunterhalt durch Rente u. dgl.	14	/	/	-	-	/	/	/	/	12	8	
Zusammen	479	189	155	6	/	/	48	94	34	290	25	
Alleinerziehende	32	21	15	/	-	-	6	8	6	11	7	
Alleinerziehende Männer	6	5	/	/	-	-	/	/	/	/	/	
Alleinerziehende Frauen	26	16	11	/	-	-	5	6	5	10	7	
Zusammen	511	210	170	/	/	/	54	103	40	301	33	

*) Ergebnis des Mikrozensus. - Bevölkerung am Familienwohnsitz. - Bei den Alleinstehenden ohne Kinder sind ledige Personen nicht einbezogen. Als Alleinerziehende zählen auch Väter und Mütter mit volljährigen Kindern.

1) Verheiratet zusammenlebend.

4 Familien
4.12 Familien/Alleinstehende ohne Kinder im Mai 1992 nach Beteiligung am Erwerbsleben und Stellung im Beruf der Ehepartner bzw. der Alleinstehenden ohne Kinder*)
4.12.2 Mit ausländischer Bezugsperson
1 000

Beteiligung am Erwerbsleben und Stellung im Beruf des Ehemannes ¹⁾ Alleinstehende ohne Kinder / Alleinerziehende	Insgesamt	Ehefrau ¹⁾ bzw. Alleinstehende ohne Kinder / Alleinerziehende									
		zu-sammen	Erwerbspersonen						Erwerbs-lose	Nichterwerbspersonen	der. mit über-wiegendem Lebensunter-halt durch Rente u. dgl.
			zu-sammen	Selb-ständige	mit-helfende Familien-angehörige	Beamte	Ange-stellte	Arbeiter			
mit Kindern unter 15 Jahren											
Ehemänner											
Erwerbspersonen	795	393	341	17	7	/	93	218	62	401	20
Erwerbstätige	718	351	316	15	7	/	87	202	34	367	8
Selbständige	60	38	36	5	7	/	15	8	/	21	/
Mith. Fam.-Angehörige	/	/	/	/	-	-	-	/	-	-	-
Beamte	-	-	-	-	-	-	-	-	-	-	-
Angestellte	123	80	64	5	/	/	37	10	6	63	/
Arbeiter	634	251	225	/	/	/	35	185	26	283	7
Erwerbslose	77	43	24	/	/	/	6	18	18	34	12
Nichterwerbspersonen	42	15	13	/	-	/	/	8	/	27	13
dar.mit überwiegendem Lebens- unterhalt durch Rente u. dgl.	28	6	/	/	-	/	/	/	/	23	12
Zusammen	838	408	354	17	7	6	97	227	64	428	33
Alleinerziehende											
Alleinerziehende Männer	80	59	46	/	-	-	17	26	13	20	14
Alleinerziehende Frauen	15	13	10	/	-	-	/	7	/	/	/
Zusammen	95	72	56	/	-	-	17	33	13	20	14
Alleinerziehende Frauen											
Alleinerziehende Frauen	65	47	36	/	-	-	15	19	11	18	13
Zusammen	916	467	401	21	7	6	114	253	66	449	47
mit Kindern unter 18 Jahren											
Ehemänner											
Erwerbspersonen	894	457	399	20	9	/	108	257	69	436	23
Erwerbstätige	810	410	371	18	9	/	101	239	39	400	9
Selbständige	67	44	42	6	9	/	17	9	/	23	/
Mith. Fam.-Angehörige	/	/	/	/	-	-	-	/	-	-	-
Beamte	-	-	-	-	-	-	-	-	-	-	-
Angestellte	138	69	62	6	/	/	43	10	7	67	/
Arbeiter	608	297	267	/	/	/	41	219	30	308	8
Erwerbslose	84	48	27	/	/	/	7	18	20	37	14
Nichterwerbspersonen	48	18	16	/	-	/	/	10	/	31	14
dar.mit überwiegendem Lebens- unterhalt durch Rente u. dgl.	35	8	7	/	-	/	/	5	/	26	13
Zusammen	942	475	415	20	9	6	112	267	60	467	36
Alleinerziehende											
Alleinerziehende Männer	100	77	61	/	-	-	19	37	15	24	17
Alleinerziehende Frauen	20	17	14	/	-	-	/	10	/	/	/
Zusammen	120	94	75	/	-	-	19	47	15	24	17
Alleinerziehende Frauen											
Alleinerziehende Frauen	81	60	47	/	-	-	18	27	13	21	15
Zusammen	1 043	552	476	25	9	6	131	304	78	481	53
Zusammen											
Ehemänner											
Erwerbspersonen	1 289	709	621	31	14	8	184	383	88	580	38
Erwerbstätige	1 160	631	573	29	14	7	170	353	58	529	20
Selbständige	98	68	65	11	13	/	28	12	/	31	/
Mith. Fam.-Angehörige	/	/	/	/	-	-	-	/	-	-	-
Beamte	-	-	-	-	-	-	-	-	-	-	-
Angestellte	203	111	102	9	/	/	72	17	9	92	/
Arbeiter	857	451	404	7	/	/	70	324	46	406	16
Erwerbslose	129	78	48	/	/	/	14	31	30	51	19
Nichterwerbspersonen	183	52	46	/	-	/	14	28	6	112	57
dar.mit überwiegendem Lebens- unterhalt durch Rente u. dgl.	137	35	30	/	-	/	8	21	/	102	54
Zusammen	1 452	761	667	34	14	10	187	412	94	681	85
Alleinstehende ohne Kinder /											
Alleinerziehende	602	383	310	26	/	-	84	199	53	138	114
Alleinstehende Männer ohne Kinder/alleinerziehende Männer	255	212	182	19	-	-	35	129	30	43	36
Alleinstehende Frauen ohne Kinder/alleinerziehende Frauen	247	151	128	8	/	-	50	70	23	96	78
Zusammen	1 953	1 124	977	60	15	10	282	611	147	830	209

*) Ergebnis des Mikrozensus. - Bevölkerung am Familienwohnsitz. - Bei den Alleinstehenden ohne Kinder sind ledige Personen nicht einbezogen. Als Alleinerziehende zählen auch Väter und Mütter mit volljährigen Kindern.

¹⁾ Verheiratet zusammenlebend.

4. Familien
4.13 Familien/Alleinstehende ohne Kinder im Mai 1992 nach Familienstand und monatlichem Nettoeinkommen der Bezugsperson bzw. der Familie*)
 1 000

Nettoeinkommen der Bezugsperson von ... bis unter ... DM	Insgesamt	Familie/Alleinstehende ohne Kinder										Selbst. Landwirte, mith. Fam.-Angehörige	kein Einkommen, ohne Angabe	
		Nettoeinkommen der Familien bzw. der Alleinstehenden ohne Kinder von ... bis unter ... DM												
		zusammen	unter 1 000	1 000 - 1 800	1 800 - 2 500	2 500 - 3 000	3 000 - 4 000	4 000 - 5 000	5 000 - 6 000	6 000 - 7 500	7 500 und mehr			
mit Kindern														
Verheiratet zusammenlebende Männer														
unter 1 000	437	412	28	119	111	59	61	21	7	/	/		6	19
1 000 - 1 800	1 683	1 608	-	169	408	330	473	148	49	23	7	17	59	59
1 800 - 2 500	2 579	2 447	-	-	519	364	738	492	196	103	33	40	92	92
2 500 - 3 000	1 698	1 618	-	-	-	497	508	303	182	94	34	26	55	55
3 000 - 4 000	1 983	1 881	-	-	-	-	826	500	283	176	76	30	72	72
4 000 - 5 000	880	830	-	-	-	-	-	372	202	163	93	15	35	35
5 000 - 6 000	455	423	-	-	-	-	-	-	201	130	92	9	23	23
6 000 - 7 500	268	248	-	-	-	-	-	-	-	142	107	6	13	13
7 500 und mehr	288	280	-	-	-	-	-	-	-	-	260	14	15	15
Zusammen	10 251	9 707	28	288	1 038	1 250	2 607	1 835	1 120	834	706	162	382	382
Selbst. Landwirte, mith. Fam.-Angehörige	261	-	-	-	-	-	-	-	-	-	-	261	-	-
Kein Einkommen	50	47	/	8	11	8	9	/	/	/	/	/	/	/
Ohne Angabe	471	-	-	-	-	-	-	-	-	-	-	15	456	456
Zusammen	11 032	9 753	31	296	1 050	1 258	2 616	1 839	1 122	835	707	438	841	841
Alleinerziehende Männer														
unter 1 000	39	37	16	9	5	/	/	/	/	-	-	/	/	/
1 000 - 1 800	97	93	-	47	15	7	16	/	/	/	/	/	/	/
1 800 - 2 500	105	101	-	-	51	11	18	15	/	/	/	/	/	/
2 500 - 3 000	45	43	-	-	-	22	9	7	/	/	/	/	/	/
3 000 - 4 000	40	39	-	-	-	-	23	7	5	/	/	/	/	/
4 000 - 5 000	18	17	-	-	-	-	-	11	/	/	/	/	/	/
5 000 - 6 000	9	9	-	-	-	-	-	-	6	/	/	/	/	/
6 000 - 7 500	/	/	-	-	-	-	-	-	-	/	/	/	/	/
7 500 und mehr	/	/	-	-	-	-	-	-	-	/	/	/	/	/
Zusammen	362	347	16	56	71	42	68	45	26	14	9	/	13	13
Selbst. Landwirte, mith. Fam.-Angehörige	8	-	-	-	-	-	-	-	-	-	-	8	-	-
Kein Einkommen	/	/	/	/	/	/	/	/	/	/	/	/	/	/
Ohne Angabe	20	-	-	-	-	-	-	-	-	-	-	-	20	20
Zusammen	393	347	17	56	71	42	68	45	26	14	9	10	36	36
Alleinerziehende Frauen														
unter 1 000	531	508	249	123	62	34	25	8	/	/	/	/	/	20
1 000 - 1 800	837	801	-	414	147	98	112	36	13	7	/	/	/	35
1 800 - 2 500	442	423	-	-	236	60	61	43	13	6	/	/	/	18
2 500 - 3 000	120	115	-	-	-	61	30	11	8	/	/	/	/	/
3 000 - 4 000	85	81	-	-	-	-	53	13	7	5	/	/	/	/
4 000 - 5 000	28	27	-	-	-	-	-	18	/	/	/	/	/	/
5 000 - 6 000	8	8	-	-	-	-	-	-	5	/	/	/	/	/
6 000 - 7 500	/	/	-	-	-	-	-	-	-	/	/	/	/	/
7 500 und mehr	/	/	-	-	-	-	-	-	-	/	/	/	/	/
Zusammen	2 059	1 969	249	537	445	223	281	130	56	30	18	7	83	83
Selbst. Landwirte, mith. Fam.-Angehörige	20	-	-	-	-	-	-	-	-	-	-	20	-	-
Kein Einkommen	23	6	/	/	/	/	/	/	/	/	/	/	17	17
Ohne Angabe	90	-	-	-	-	-	-	-	-	-	-	-	89	89
Zusammen	2 192	1 975	252	538	446	223	282	130	56	30	18	28	189	189
Alleinerziehende														
unter 1 000	571	544	265	132	67	37	28	8	/	/	/	/	/	22
1 000 - 1 800	933	893	-	461	162	74	128	41	16	9	/	/	/	38
1 800 - 2 500	546	524	-	-	288	71	79	58	17	7	/	/	/	22
2 500 - 3 000	165	159	-	-	-	83	38	18	12	/	/	/	/	6
3 000 - 4 000	126	121	-	-	-	-	78	20	12	9	/	/	/	/
4 000 - 5 000	48	44	-	-	-	-	-	29	8	5	/	/	/	/
5 000 - 6 000	17	17	-	-	-	-	-	-	12	/	/	/	/	/
6 000 - 7 500	8	8	-	-	-	-	-	-	-	6	/	/	/	/
7 500 und mehr	7	7	-	-	-	-	-	-	-	-	7	/	/	/
Zusammen	2 421	2 316	265	593	517	265	349	174	82	44	27	8	96	96
Selbst. Landwirte, mith. Fam.-Angehörige	29	-	-	-	-	-	-	-	-	-	-	29	-	-
Kein Einkommen	26	7	/	/	/	/	/	/	/	/	/	/	20	20
Ohne Angabe	110	-	-	-	-	-	-	-	-	-	-	-	110	110
Zusammen	2 585	2 323	268	594	518	266	350	175	82	44	27	38	225	225
Zusammen														
unter 1 000	1 007	956	293	251	178	95	89	29	12	/	/	10	41	41
1 000 - 1 800	2 616	2 501	-	830	570	404	601	188	65	32	11	18	97	97
1 800 - 2 500	3 125	2 971	-	-	807	435	817	550	213	111	37	41	114	114
2 500 - 3 000	1 664	1 776	-	-	-	580	546	321	194	97	37	26	61	61
3 000 - 4 000	2 089	1 982	-	-	-	-	902	519	296	184	80	30	77	77
4 000 - 5 000	928	874	-	-	-	-	-	401	210	168	95	15	36	36
5 000 - 6 000	473	440	-	-	-	-	-	-	213	133	94	9	24	24
6 000 - 7 500	276	256	-	-	-	-	-	-	-	148	109	8	14	14
7 500 und mehr	295	266	-	-	-	-	-	-	-	-	266	14	15	15
Zusammen	12 672	12 023	293	880	1 555	1 515	2 957	2 009	1 202	878	733	170	478	478
Selbst. Landwirte, mith. Fam.-Angehörige	289	-	-	-	-	-	-	-	-	-	-	289	-	-
Kein Einkommen	76	53	5	9	13	9	9	/	/	/	/	/	22	22
Ohne Angabe	581	-	-	-	-	-	-	-	-	-	-	-	585	585
Zusammen	13 618	12 076	299	890	1 568	1 524	2 966	2 014	1 204	879	733	478	1 066	1 066

*) Ergebnis des Mikrozensus. - Bevölkerung am Familienwohnsitz. - Bei den Alleinstehenden ohne Kinder sind ledige Personen nicht einbezogen. Als Alleinerziehende zählen auch Väter und Mütter mit volljährigen Kindern.

4 Familien
4.13 Familien/Alleinstehende ohne Kinder im Mai 1992 nach Familienstand und monatlichem Nettoeinkommen
der Bezugsperson bzw. der Familie*)
 1 000

Nettoeinkommen der Bezugsperson von ... bis unter ... DM	Insgesamt	Familie/Alleinstehende ohne Kinder											Selbst. Landwirte, mith. Fam.-Angehörige	kein Einkommen, ohne Angabe
		Nettoeinkommen der Familien bzw. der Alleinstehenden ohne Kinder von ... bis unter ... DM												
		zusammen	unter 1 000	1 000 - 1 800	1 800 - 2 500	2 500 - 3 000	3 000 - 4 000	4 000 - 5 000	5 000 - 6 000	6 000 - 7 500	7 500 und mehr			
ohne Kinder														
Verheiratet zusammenlebende Männer														
unter 1 000	648	633	78	387	122	25	15	/	/	/	/	/	/	12
1 000 - 1 800	2 012	1 969	-	568	865	302	201	24	6	/	/	/	9	33
1 800 - 2 500	2 426	2 363	-	-	871	431	692	330	30	6	/	/	14	49
2 500 - 3 000	1 037	1 002	-	-	-	380	311	212	103	14	/	/	9	26
3 000 - 4 000	976	942	-	-	-	-	429	238	160	97	17	10	24	
4 000 - 5 000	428	408	-	-	-	-	-	180	96	98	42	6	14	
5 000 - 6 000	187	179	-	-	-	-	-	-	84	53	42	/	6	
6 000 - 7 500	111	104	-	-	-	-	-	-	-	58	46	/	/	
7 500 und mehr	141	130	-	-	-	-	-	-	-	-	130	5	6	
Zusammen	7 966	7 730	78	956	1 858	1 118	1 647	988	480	320	285	63	174	
Selbst. Landwirte, mith. Fam.-Angehörige	132	-	-	-	-	-	-	-	-	-	-	-	132	-
Kein Einkommen	46	41	/	10	14	6	5	/	/	/	/	-	5	
Ohne Angabe	456	-	-	-	-	-	-	-	-	-	-	6	451	
Zusammen	8 601	7 771	82	966	1 872	1 124	1 653	989	481	320	285	201	630	
Alleinstehende	8 451	7 893	1 607	3 271	1 856	498	407	136	49	33	36	59	500	
Alleinst. Männer	2 378	2 212	283	630	694	229	208	82	34	25	27	24	140	
Alleinst. Frauen	6 075	5 681	1 324	2 641	1 162	269	199	54	15	9	9	35	360	
Zusammen	17 052	15 664	1 689	4 237	3 727	1 622	2 060	1 124	530	353	321	259	1 129	
Insgesamt														
Verheiratet zusammenlebende Männer														
unter 1 000	1 085	1 045	107	506	233	84	77	24	9	/	/	9	31	
1 000 - 1 800	3 694	3 577	-	737	1 273	632	674	172	55	25	8	26	92	
1 800 - 2 500	5 005	4 810	-	-	1 390	795	1 430	822	226	110	36	54	141	
2 500 - 3 000	2 736	2 619	-	-	-	858	818	514	285	108	37	35	81	
3 000 - 4 000	2 939	2 803	-	-	-	-	1 255	738	443	273	94	40	96	
4 000 - 5 000	1 308	1 238	-	-	-	-	-	552	298	253	135	22	48	
5 000 - 6 000	642	602	-	-	-	-	-	-	285	183	135	11	29	
6 000 - 7 500	379	352	-	-	-	-	-	-	-	199	153	9	18	
7 500 und mehr	429	390	-	-	-	-	-	-	-	-	390	19	21	
Zusammen	18 217	17 436	107	1 243	2 896	2 368	4 255	2 822	1 600	1 154	991	225	556	
Selbst. Landwirte, mith. Fam.-Angehörige	393	-	-	-	-	-	-	-	-	-	-	-	393	-
Kein Einkommen	96	87	7	18	25	14	14	6	/	/	/	/	8	
Ohne Angabe	927	-	-	-	-	-	-	-	-	-	-	21	906	
Zusammen	19 633	17 524	113	1 262	2 922	2 382	4 269	2 828	1 603	1 154	991	639	1 470	
Alleinstehende ohne Kinder/Alleinerziehende	11 037	10 216	1 875	3 865	2 373	784	757	310	131	77	63	86	725	
Alleinstehende Männer ohne Kinder/alleinerziehende Männer	2 769	2 560	299	686	765	271	276	126	60	39	36	34	176	
Alleinstehende Frauen ohne Kinder/alleinerziehende Frauen	8 267	7 656	1 575	3 179	1 608	492	481	184	71	39	27	62	549	
Insgesamt	30 670	27 740	1 988	5 127	5 295	3 146	5 026	3 138	1 734	1 232	1 055	735	2 195	

*) Ergebnis des Mikrozensus. - Bevölkerung am Familienwohnetz. - Bei den Alleinstehenden ohne Kinder sind ledige Personen nicht einbezogen. Als Alleinerziehende zählen auch Väter und Mütter mit volljährigen Kindern.

4 Familien
4.14 Familien/Alleinstehende ohne Kinder im Mai 1992 nach Staatsangehörigkeit und monatlichem Nettoeinkommen der Familie bzw. der Alleinstehenden ohne Kinder*)
1 000

Nettoeinkommen der Familie/ Alleinstehenden ohne Kinder von ... bis unter ... DM	Ins- gesamt	Ohne Kinder	Mit ... Kind(ern)					Kinder	
			zu- sammen	1	2	3	4		5 und mehr
beide Ehepartner deutsch									
unter 1 000	87	88	19	9	6	/	/	-	31
1 000 - 1 800	1 137	910	227	124	79	21	/	/	362
1 800 - 2 500	2 650	1 786	863	442	340	67	11	/	1 385
2 500 - 3 000	2 141	1 088	1 072	536	427	89	15	5	1 748
3 000 - 4 000	3 872	1 557	2 315	1 132	947	193	34	10	3 792
4 000 - 5 000	2 592	935	1 657	835	642	147	27	7	2 705
5 000 - 7 500	2 552	758	1 794	827	749	177	33	8	3 031
7 500 und mehr	926	268	658	254	297	83	18	5	1 200
Sonstige ¹⁾	1 952	789	1 163	527	451	140	33	11	2 044
Zusammen	17 907	8 138	9 769	4 686	3 938	921	174	51	16 296
beide Ehepartner ausländisch									
unter 1 000	22	11	11	8	/	/	/	/	16
1 000 - 1 800	94	39	55	24	19	8	/	/	106
1 800 - 2 500	207	57	150	58	52	24	9	7	308
2 500 - 3 000	177	34	142	51	51	28	7	/	292
3 000 - 4 000	262	54	208	67	83	37	13	8	443
4 000 - 5 000	146	23	123	39	52	21	6	/	255
5 000 - 7 500	110	10	100	29	42	18	7	/	217
7 500 und mehr	26	5	20	/	10	/	/	/	45
Sonstige ¹⁾	97	21	76	23	29	17	/	/	166
Zusammen	1 140	254	886	303	341	156	50	33	1 849
Ehemann deutsch, Ehefrau ausländisch									
unter 1 000	/	/	/	/	/	-	-	-	/
1 000 - 1 800	11	6	5	/	/	/	-	-	8
1 800 - 2 500	30	15	15	10	/	/	/	-	21
2 500 - 3 000	29	11	18	11	7	/	/	-	27
3 000 - 4 000	61	20	41	19	16	5	/	/	70
4 000 - 5 000	42	14	28	14	11	/	/	/	46
5 000 - 7 500	47	16	30	12	14	/	/	/	54
7 500 und mehr	24	7	16	6	8	/	/	/	31
Sonstige ¹⁾	28	10	18	7	7	/	/	/	33
Zusammen	274	101	173	83	69	18	/	/	291
Ehefrau deutsch, Ehemann ausländisch									
unter 1 000	/	/	/	/	/	-	-	-	/
1 000 - 1 800	19	11	7	/	/	/	/	-	12
1 800 - 2 500	34	13	21	12	7	/	/	/	33
2 500 - 3 000	35	10	25	10	11	/	/	/	45
3 000 - 4 000	74	22	52	22	22	6	/	/	91
4 000 - 5 000	49	18	31	16	11	/	/	-	51
5 000 - 7 500	49	16	33	14	14	/	/	-	59
7 500 und mehr	16	/	12	/	5	/	/	-	21
Sonstige ¹⁾	33	11	22	10	9	/	/	/	40
Zusammen	312	107	204	92	81	25	6	/	355
Ehepaare zusammen									
unter 1 000	113	82	31	18	9	/	/	/	49
1 000 - 1 800	1 262	966	296	155	102	31	/	/	489
1 800 - 2 500	2 922	1 872	1 050	522	405	93	20	10	1 747
2 500 - 3 000	2 382	1 124	1 258	608	496	121	23	10	2 110
3 000 - 4 000	4 269	1 653	2 616	1 240	1 068	242	48	18	4 396
4 000 - 5 000	2 828	989	1 839	904	716	175	33	11	3 058
5 000 - 7 500	2 757	801	1 957	882	818	202	43	12	3 362
7 500 und mehr	991	285	707	268	320	92	20	6	1 297
Sonstige ¹⁾	2 109	830	1 279	567	495	163	38	15	2 284
Zusammen	19 633	8 601	11 032	5 164	4 428	1 122	232	86	18 790

*) Ergebnis des Mikrozensus. - Bevölkerung am Familienwohnsitz. - Bei den Alleinstehenden ohne Kinder sind ledige Personen nicht einbezogen. Als Alleinerziehende zählen auch Väter und Mütter mit volljährigen Kindern.

1) Selbständige Landwirte, mithelfende Familienangehörige. kein Einkommen sowie ohne Angabe.

4 Familien
4.14 Familien/Alleinstehende ohne Kinder im Mai 1992 nach Staatsangehörigkeit und monatlichem Nettoeinkommen der Familie bzw. der Alleinstehenden ohne Kinder*)
 1 000

Nettoeinkommen der Familie/ Alleinstehenden ohne Kinder von ... bis unter ... DM	Ins- gesamt	Ohne Kinder	Mit ... Kind(ern)					Kinder	
			zu- sammen	1	2	3	4		5 und mehr
Alleinstehende ohne Kinder/Alleinerziehende deutsch									
unter 1 000	1 792	1 539	253	191	52	9	/	/	327
1 000 - 1 800	3 732	3 172	561	409	123	23	6	/	750
1 800 - 2 500	2 230	1 745	484	359	103	18	/	/	637
2 500 - 3 000	724	472	252	192	47	11	/	/	329
3 000 - 4 000	726	392	334	255	64	12	/	/	431
4 000 - 5 000	297	128	169	116	43	9	/	/	235
5 000 - 7 500	199	78	121	64	43	10	/	/	198
7 500 und mehr	60	34	26	10	10	/	/	/	50
Sonstige ¹⁾	775	529	246	162	65	13	/	/	356
Zusammen	10 535	8 088	2 447	1 758	550	109	24	7	3 314
Alleinstehende ohne Kinder/Alleinerziehende ausländisch									
unter 1 000	82	67	15	10	/	/	/	-	21
1 000 - 1 800	133	100	33	23	7	/	/	/	49
1 800 - 2 500	144	110	33	20	9	/	/	/	53
2 500 - 3 000	40	26	13	8	/	/	-	/	20
3 000 - 4 000	31	15	16	10	/	/	/	/	24
4 000 - 5 000	13	7	6	/	/	/	/	/	9
5 000 - 7 500	9	/	/	/	/	/	-	/	10
7 500 und mehr	/	/	/	/	/	/	-	/	/
Sonstige ¹⁾	46	29	17	12	/	/	/	/	25
Zusammen	502	363	139	90	34	10	/	/	211
Alleinstehende ohne Kinder/Alleinerziehende zusammen									
unter 1 000	1 875	1 607	268	201	55	10	/	/	348
1 000 - 1 800	3 865	3 271	594	432	130	25	7	/	799
1 800 - 2 500	2 373	1 856	518	380	112	20	/	/	690
2 500 - 3 000	764	498	266	200	51	11	/	/	350
3 000 - 4 000	757	407	350	265	68	13	/	/	455
4 000 - 5 000	310	136	175	119	44	9	/	/	244
5 000 - 7 500	208	83	126	66	45	11	/	/	208
7 500 und mehr	63	36	27	11	11	/	/	/	51
Sonstige ¹⁾	821	558	263	174	68	15	/	/	381
Zusammen	11 037	8 451	2 585	1 848	584	118	27	9	3 525
Insgesamt									
unter 1 000	1 988	1 689	299	220	64	13	/	/	397
1 000 - 1 800	5 127	4 237	890	587	231	56	11	/	1 288
1 800 - 2 500	5 295	3 727	1 568	902	517	113	25	12	2 437
2 500 - 3 000	3 146	1 622	1 524	809	547	132	26	11	2 460
3 000 - 4 000	5 026	2 060	2 966	1 505	1 136	255	51	19	4 851
4 000 - 5 000	3 138	1 124	2 014	1 023	760	184	35	12	3 302
5 000 - 7 500	2 966	883	2 083	948	863	213	45	13	3 569
7 500 und mehr	1 055	321	733	279	331	97	21	6	1 348
Sonstige ¹⁾	2 930	1 388	1 542	741	564	178	43	17	2 664
Insgesamt	30 670	17 052	13 618	7 012	5 013	1 240	259	95	22 316

*¹⁾ Ergebnis des Mikrozensus. - Bevölkerung am Familienwohnsitz. - Bei den Alleinstehenden ohne Kinder sind ledige Personen nicht einbezogen. Als Alleinerziehende zählen auch Väter und Mütter mit volljährigen Kindern.

¹⁾ Selbständige Landwirte, mithelfende Familienangehörige, kein Einkommen sowie ohne Angabe.

4. Familien
4.15 Familien/Alleinstehende ohne Kinder im Mai 1992 nach Gemeindegrößenklassen*)
 1 000

Familien / Alleinstehende ohne Kinder ----- Zahl der Kinder in der Familie	Insgesamt	Familien / Alleinstehende ohne Kinder in Gemeinden von ... bis unter ... Einwohnern							
		unter	5 000	10 000	20 000	50 000	100 000	200 000	500 000
		5 000	10 000	20 000	50 000	100 000	200 000	500 000	und mehr
Insgesamt									
Familien/Alleinstehende ohne Kinder	30 870	5 437	2 998	4 183	5 289	2 664	2 346	2 836	4 937
ohne Kinder									
Ehepaare/Alleinstehende	17 052	2 702	1 514	2 199	2 884	1 533	1 398	1 699	3 123
mit Kindern (ohne Altersbegrenzung)									
1 Kind	7 012	1 267	712	990	1 241	604	517	641	1 039
2 Kinder	5 013	1 100	570	753	881	408	331	383	589
3 Kinder	1 240	285	158	190	209	93	78	87	142
4 Kinder und mehr	353	82	44	51	54	26	25	26	45
Familien	13 618	2 734	1 483	1 983	2 385	1 132	948	1 137	1 816
Kinder	22 318	4 679	2 518	3 287	3 869	1 818	1 519	1 784	2 841
mit Kindern unter 3 Jahren									
1 Kind	2 128	407	228	310	362	182	148	186	302
2 Kinder und mehr	219	38	30	32	37	18	15	17	32
Familien	2 345	445	258	343	399	200	163	202	334
Kinder ¹⁾	2 589	485	290	375	437	218	178	219	368
Alle Kinder ²⁾	4 185	833	478	606	707	351	285	350	574
mit Kindern unter 6 Jahren									
1 Kind	3 100	610	326	432	524	256	226	272	453
2 Kinder	912	176	115	140	159	73	59	72	118
3 Kinder und mehr	92	19	11	12	13	8	7	9	13
Familien	4 105	805	451	583	696	337	293	353	585
Kinder ¹⁾	5 208	1 021	588	747	883	428	368	445	731
Alle Kinder ²⁾	7 538	1 546	846	1 074	1 276	612	525	627	1 031
mit Kindern von 6 bis unter 16 Jahren									
1 Kind	3 736	753	390	521	644	319	255	329	526
2 Kinder	1 631	383	182	232	281	121	106	126	201
3 Kinder	224	49	27	32	38	18	15	17	27
4 Kinder und mehr	39	8	/	6	7	/	/	/	/
Familien	5 630	1 193	603	792	970	461	379	475	768
Kinder ¹⁾	7 834	1 698	850	1 110	1 348	628	527	645	1 028
Alle Kinder ²⁾	11 470	2 620	1 270	1 631	1 952	925	785	929	1 477
mit Kindern unter 15 Jahren									
1 Kind	4 384	815	454	614	749	375	316	403	669
2 Kinder	2 982	654	335	430	520	235	198	236	373
3 Kinder	660	148	80	98	109	49	42	52	87
4 Kinder und mehr	181	37	17	22	26	14	12	13	19
Familien	8 197	1 651	886	1 162	1 404	673	569	704	1 148
Kinder ¹⁾	13 042	2 718	1 438	1 856	2 231	1 055	894	1 090	1 759
Alle Kinder ²⁾	16 002	3 187	1 672	2 148	2 553	1 212	1 020	1 234	1 995
mit Kindern von 15 bis unter 18 Jahren									
1 Kind	2 061	434	229	298	349	173	142	170	267
2 Kinder und mehr	173	38	17	24	30	14	11	14	26
Familien	2 234	470	246	321	379	186	153	185	293
Kinder ¹⁾	2 411	507	264	345	410	201	165	199	321
Alle Kinder ²⁾	4 624	1 002	539	678	763	374	317	380	590
darunter: Schüler									
1 Kind	1 694	324	183	245	291	147	123	146	234
2 Kinder und mehr	115	18	10	16	21	9	8	10	22
Familien	1 809	342	193	261	312	157	132	156	256
Kinder ¹⁾	1 927	361	203	278	333	167	140	166	279
Alle Kinder ²⁾	3 774	736	429	553	628	319	276	307	526
mit Kindern unter 18 Jahren									
1 Kind	4 803	882	495	665	828	409	350	446	728
2 Kinder	3 555	775	395	515	621	285	237	285	442
3 Kinder	847	193	102	122	138	64	52	64	112
4 Kinder und mehr	227	49	25	32	35	19	18	18	30
Familien	9 432	1 899	1 018	1 334	1 623	777	657	813	1 312
Kinder ¹⁾	16 453	3 225	1 702	2 202	2 641	1 255	1 059	1 289	2 080
Alle Kinder ²⁾	16 988	3 583	1 900	2 429	2 896	1 372	1 157	1 395	2 236
mit Kindern von 18 Jahren und älter									
1 Kind	4 216	847	463	626	757	362	294	341	525
2 Kinder	1 059	236	132	184	194	81	69	84	101
3 Kinder	146	36	23	25	25	11	8	8	10
4 Kinder und mehr	22	6	/	/	/	/	/	/	/
Familien	5 443	1 126	623	839	977	455	372	414	637
Kinder ¹⁾	6 863	1 454	816	1 085	1 229	563	460	495	761
Alle Kinder ²⁾	8 512	1 826	1 019	1 336	1 511	692	569	611	847

^{*)} Ergebnis des Mikrozensus. - Bevölkerung am Familienwohnsitz. - Bei den Alleinstehenden ohne Kinder sind ledige Personen nicht einbezogen. Als Alleinerziehende zählen auch Väter und Mütter mit volljährigen Kindern.

¹⁾ Kinder der jeweiligen Altersgruppe.

²⁾ Kinder aller Altersgruppen, die in den betreffenden Familien leben.

4 Familien
4.16 Familien/Alleinstehende ohne Kinder im Mai 1992 nach Ländern und Staatsangehörigkeit der Bezugsperson*)
 1 000

Land	Ins- gesamt	Ohne Kinder	Mit ... Kind(ern)					Kinder	
			zu- sammen	1	2	3	4		5 und mehr
mit deutscher Bezugsperson									
Baden-Württemberg	3 259	1 788	1 471	730	553	152	30	7	2 448
Bayern	3 981	2 143	1 818	912	673	183	39	11	3 020
Berlin	1 265	814	450	270	147	26	6	/	672
Berlin-West	763	532	231	144	68	15	/	/	342
Berlin-Ost	502	282	220	127	79	12	/	/	330
Brandenburg	981	513	468	231	195	33	6	/	758
Bremen	253	168	86	50	28	6	/	/	132
Hamburg	594	403	191	114	63	11	/	/	285
Hessen	2 017	1 182	835	446	311	64	11	/	1 320
Mecklenburg-Vorpommern	707	335	372	176	157	31	5	/	618
Niedersachsen	2 723	1 551	1 172	604	431	107	23	8	1 920
Nordrhein-Westfalen	6 188	3 667	2 522	1 371	881	220	39	11	4 008
Rheinland-Pfalz	1 378	760	618	329	222	53	11	/	993
Saarland	402	227	175	100	80	13	/	/	270
Sachsen	1 874	1 068	807	440	303	52	9	/	1 252
Sachsen-Anhalt	1 121	605	517	282	197	31	6	/	799
Schleswig-Holstein	984	576	408	217	149	35	6	/	651
Thüringen	1 010	529	481	254	189	30	5	/	755
Deutschland	28 716	16 327	12 389	6 527	4 557	1 047	200	59	19 901
davon:									
Früheres Bundesgebiet	22 522	12 996	9 526	5 017	3 437	858	167	47	15 388
Neue Länder und Berlin-Ost	6 195	3 331	2 863	1 510	1 119	189	33	12	4 512
mit ausländischer Bezugsperson									
Baden-Württemberg	383	136	246	94	97	37	11	7	480
Bayern	326	139	187	82	67	28	7	/	346
Berlin	113	44	69	28	26	9	/	/	133
Berlin-West	100	37	63	25	24	9	/	/	124
Berlin-Ost	13	7	6	/	/	/	-	-	9
Brandenburg	6	/	/	/	/	/	-	-	6
Bremen	24	8	15	6	/	/	/	/	32
Hamburg	68	26	41	20	13	6	/	/	76
Hessen	211	73	139	58	50	21	6	/	265
Mecklenburg-Vorpommern	/	/	/	/	/	/	-	-	/
Niedersachsen	116	40	76	28	28	13	/	/	158
Nordrhein-Westfalen	537	189	348	123	131	61	20	12	722
Rheinland-Pfalz	85	31	53	24	19	7	/	/	101
Saarland	19	7	12	/	6	/	/	/	24
Sachsen	22	10	12	6	/	/	/	-	19
Sachsen-Anhalt	8	6	/	/	/	-	-	-	/
Schleswig-Holstein	30	10	20	8	6	/	/	/	41
Thüringen	/	/	/	/	/	/	/	-	5
Deutschland	1 953	725	1 229	486	456	192	59	36	2 415
davon:									
Früheres Bundesgebiet	1 897	697	1 201	472	444	190	58	36	2 369
Neue Länder und Berlin-Ost	56	28	28	14	12	/	/	-	46
Insgesamt									
Baden-Württemberg	3 642	1 925	1 717	824	649	189	42	14	2 927
Bayern	4 286	2 281	2 005	995	740	211	45	14	3 366
Berlin	1 378	858	519	299	173	36	9	/	805
Berlin-West	863	569	294	169	92	23	7	/	466
Berlin-Ost	515	289	226	130	81	12	/	/	339
Brandenburg	987	516	471	232	197	33	6	/	763
Bremen	277	176	101	56	32	10	/	/	163
Hamburg	661	429	232	134	76	17	/	/	361
Hessen	2 229	1 255	974	504	361	85	16	7	1 585
Mecklenburg-Vorpommern	710	336	375	178	158	32	5	/	621
Niedersachsen	2 839	1 591	1 248	632	459	120	27	11	2 078
Nordrhein-Westfalen	6 725	3 856	2 870	1 495	1 012	281	60	23	4 730
Rheinland-Pfalz	1 462	791	671	353	240	60	14	5	1 094
Saarland	421	233	187	104	66	14	/	/	294
Sachsen	1 896	1 078	818	446	307	53	9	/	1 271
Sachsen-Anhalt	1 129	611	519	282	198	31	6	/	803
Schleswig-Holstein	1 014	586	428	225	155	39	7	/	692
Thüringen	1 014	530	484	255	190	30	5	/	761
Deutschland	30 670	17 052	13 618	7 012	5 013	1 240	259	95	22 318
davon:									
Früheres Bundesgebiet	24 419	13 693	10 726	5 489	3 881	1 049	225	83	17 758
Neue Länder und Berlin-Ost	6 251	3 359	2 892	1 524	1 131	191	34	12	4 558

*) Ergebnis des Mikrozensus. - Bevölkerung am Familienwohnsitz. - Bei den Alleinstehenden ohne Kinder sind ledige Personen nicht mit einbezogen. Als Alleinerziehende zählen auch Väter und Mütter mit volljährigen Kindern.

4. Fa
4.17 Familien/Aleinstehende ohne Kinder im Mai 1992
in

Lfd. Nr.	Familienstand der Bezugsperson	Deutschland	Früheres Bundesgebiet	Baden - Württemberg	Bayern	Berlin			Brandenburg	Bremen
						zusammen	Berlin - West	Berlin - Ost		
ohne										
Männer										
1	ledig	-	-	-	-	-	-	-	-	-
2	verheiratet zusammenlebend	8 601	6 890	976	1 146	358	228	130	258	81
3	verheiratet getrenntlebend	413	385	62	72	28	24	/	/	7
4	verwitwet	832	662	94	110	34	23	12	27	9
5	geschieden	1 131	859	118	141	95	54	41	48	13
6	Zusammen	10 977	8 786	1 249	1 468	616	328	187	336	109
Frauen										
7	ledig	-	-	-	-	-	-	-	-	-
8	verheiratet zusammenlebend	x	x	x	x	x	x	x	x	x
9	verheiratet getrenntlebend	242	227	29	32	18	15	/	/	/
10	verwitwet	4 682	3 800	535	635	217	158	59	137	49
11	geschieden	1 152	871	111	148	108	68	40	41	14
12	Zusammen	6 075	4 897	675	813	343	241	102	180	67
Zusammen										
13	ledig	-	-	-	-	-	-	-	-	-
14	verheiratet zusammenlebend	8 601	6 890	976	1 146	358	228	130	258	81
15	verheiratet getrenntlebend	655	611	92	104	46	39	7	7	10
16	verwitwet	5 513	4 462	629	745	252	181	71	164	57
17	geschieden	2 283	1 730	228	287	203	122	81	89	28
18	Zusammen	17 052	13 693	1 925	2 281	858	569	289	516	176
mit										
Männer										
19	ledig	64	36	/	/	/	/	/	/	/
20	verheiratet zusammenlebend	11 032	8 822	1 443	1 667	358	205	152	361	73
21	verheiratet getrenntlebend	51	47	6	5	/	/	/	/	/
22	verwitwet	138	113	15	23	/	/	/	/	/
23	geschieden	140	109	14	14	10	7	/	/	/
24	Zusammen	11 426	9 127	1 483	1 713	377	218	159	375	77
Frauen										
25	ledig	507	297	42	60	52	24	28	32	6
26	verheiratet zusammenlebend	x	x	x	x	x	x	x	x	x
27	verheiratet getrenntlebend	198	176	25	29	14	11	/	/	/
28	verwitwet	653	543	81	108	17	11	6	19	5
29	geschieden	835	683	87	95	59	30	30	41	10
30	Zusammen	2 192	1 699	236	292	142	75	67	96	24
Zusammen										
31	ledig	570	333	46	64	57	28	31	37	6
32	verheiratet zusammenlebend	11 032	8 822	1 443	1 667	358	205	152	361	73
33	verheiratet getrenntlebend	249	223	32	35	17	14	/	6	/
34	verwitwet	791	657	96	130	21	13	7	22	6
35	geschieden	976	692	101	109	69	38	33	48	11
36	Zusammen	13 618	10 726	1 717	2 005	619	294	226	471	101
ins										
Männer										
37	ledig	64	36	/	/	/	/	/	/	/
38	verheiratet zusammenlebend	19 633	15 712	2 418	2 813	714	432	282	617	154
39	verheiratet getrenntlebend	464	431	69	78	32	28	6	6	7
40	verwitwet	970	776	109	132	38	25	13	30	10
41	geschieden	1 272	888	132	155	105	61	44	53	15
42	Zusammen	22 402	17 923	2 732	3 181	893	547	346	710	186
Frauen										
43	ledig	507	297	42	60	52	24	28	32	6
44	verheiratet zusammenlebend	x	x	x	x	x	x	x	x	x
45	verheiratet getrenntlebend	440	403	55	61	32	26	6	7	7
46	verwitwet	5 334	4 343	618	743	234	169	65	156	54
47	geschieden	1 987	1 455	188	242	167	97	70	83	24
48	Zusammen	8 268	6 497	910	1 105	485	316	169	277	81
Insgesamt										
49	ledig	570	333	46	64	57	26	31	37	6
50	verheiratet zusammenlebend	19 633	15 712	2 418	2 813	714	432	282	617	154
51	verheiratet getrenntlebend	904	834	123	139	63	53	11	12	14
52	verwitwet	6 304	5 119	725	875	272	194	78	186	63
53	geschieden	3 258	2 423	329	397	272	159	113	135	39
54	Insgesamt	30 670	24 419	3 642	4 286	1 378	863	515	987	277

*) Ergebnis des Mikrozensus. - Bevölkerung am Familienwohnsitz. - Bei den Alleinstehenden ohne Kinder sind ledige Personen nicht einbezogen. Als Alleinerziehende zählen auch Väter und Mütter mit volljährigen Kindern.

million
 nach Familienstand der Bezugsperson und Ländern*)
 1 000

Hamburg	Hessen	Mecklen- burg - Vor- pommern	Nieder- sachsen	Nord- rhein - West- falen	Rhein- land - Pfalz	Saar- land	Sachsen	Sachsen - Anhalt	Schleewig - Holstein	Thüringen	Lfd. Nr.
Kinder											
-	-	-	-	-	-	-	-	-	-	-	1
190	626	167	822	2 012	399	115	561	324	297	274	2
13	36	/	32	101	20	/	7	6	14	/	3
17	67	17	80	181	44	10	55	30	29	28	4
37	80	31	95	217	53	15	69	45	37	40	5
256	809	217	1 028	2 511	516	143	692	404	377	345	6
-	-	-	-	-	-	-	-	-	-	-	7
x	x	x	x	x	x	x	x	x	x	x	8
9	24	/	23	67	12	/	/	/	9	/	9
118	332	91	455	1 055	223	78	282	161	165	142	10
46	99	27	86	223	41	13	90	42	37	41	11
173	446	118	563	1 344	275	90	386	206	210	185	12
-	-	-	-	-	-	-	-	-	-	-	13
190	626	167	822	2 012	399	115	561	324	297	274	14
22	61	/	55	168	33	6	11	9	23	6	15
136	399	108	536	1 236	267	86	348	191	194	170	16
83	169	57	180	440	93	27	168	86	73	81	17
429	1 256	336	1 591	3 856	791	233	1 078	611	586	530	18
Kindern											
/	5	/	/	10	/	/	13	/	/	/	19
172	803	289	1 021	2 380	561	152	630	403	346	376	20
/	6	/	/	14	/	/	/	/	/	/	21
/	11	/	15	30	7	/	7	5	5	/	22
/	11	/	14	28	7	/	10	5	6	/	23
181	935	301	1 059	2 463	578	159	662	416	361	387	24
12	25	25	34	65	12	/	54	37	13	34	25
x	x	x	x	x	x	x	x	x	x	x	26
5	18	/	18	46	11	/	6	/	7	/	27
12	49	16	70	141	36	11	31	21	21	18	28
22	47	32	67	155	34	10	66	42	26	41	29
51	139	74	189	407	93	28	156	103	66	97	30
13	31	29	38	75	14	5	67	39	16	36	31
172	803	289	1 021	2 380	561	152	630	403	346	376	32
7	23	/	23	60	13	/	6	/	8	/	33
13	59	19	85	171	42	13	38	26	26	23	34
26	58	36	81	183	41	13	77	47	32	45	35
232	974	375	1 248	2 870	671	187	818	519	428	484	36
gesamt											
/	5	/	/	10	/	/	13	/	/	/	37
362	1 429	455	1 843	4 392	960	267	1 191	726	643	650	38
15	42	/	36	116	23	5	7	7	16	/	39
19	77	20	95	211	50	12	63	35	34	33	40
41	91	35	109	245	60	17	79	50	43	44	41
438	1 644	518	2 087	4 974	1 094	302	1 354	820	738	732	42
12	25	25	34	65	12	/	54	37	13	34	43
x	x	x	x	x	x	x	x	x	x	x	44
15	42	/	41	113	23	/	10	6	15	6	45
129	381	106	525	1 196	258	87	323	182	185	180	46
68	136	58	152	378	75	23	156	84	63	82	47
224	584	192	752	1 751	368	119	542	309	276	282	48
13	31	29	38	75	14	5	67	39	16	36	49
362	1 429	455	1 843	4 392	960	267	1 191	726	643	650	50
29	84	7	77	228	48	10	17	14	31	10	51
148	459	126	620	1 407	309	99	388	217	219	193	52
108	227	93	281	623	134	40	235	134	105	126	53
661	2 229	710	2 839	6 725	1 462	421	1 896	1 129	1 014	1 014	54

4 Familien
4.18 Ehepaare im Mai 1992 nach Altersgruppen und Ehedauer *)

1 000

ALTER DES EHEMANNES VON ... BIS UNTER ... JAHREN	EHEDAUER VON ... BIS UNTER ... JAHREN	INSGESAMT	ALTER DER EHEFRAU VON ... BIS UNTER ... JAHREN						
			15 - 25	25 - 35	35 - 45	45 - 55	55 - 65	65 - 75	75 UND MEHR
15 - 25	UNTER 5	167	134	32	/	/	-	-	-
	5 UND MEHR	20	13	8	-	-	-	-	-
	OHNE ANGABE	96	77	19	/	/	-	-	-
	ZUSAMMEN	284	223	58	/	/	-	-	-
25 - 35	UNTER 5	889	219	630	38	/	/	-	-
	5 - 15	1 705	76	1 532	93	/	/	/	/
	15 UND MEHR	28	-	19	8	/	-	-	-
	OHNE ANGABE	584	118	434	30	/	/	/	/
ZUSAMMEN	3 207	414	2 615	169	7	/	/	/	
35 - 45	UNTER 5	248	11	146	80	10	/	-	-
	5 - 15	1 568	/	827	695	40	/	-	-
	15 - 25	1 900	-	141	1 690	66	/	/	-
	25 UND MEHR	24	-	-	18	6	-	-	-
	DARUNTER 25	17	-	-	13	/	-	-	-
	OHNE ANGABE	475	6	161	285	21	/	/	/
ZUSAMMEN	4 215	20	1 274	2 768	143	9	/	-	
45 - 55	UNTER 5	105	/	23	42	33	6	-	-
	5 - 15	361	/	46	176	116	21	/	-
	15 - 25	1 466	-	8	824	587	44	/	/
	25 - 35	2 187	-	-	178	1 857	149	/	-
	DARUNTER 25	318	-	-	88	219	10	/	-
	OHNE ANGABE	23	-	-	-	13	9	/	-
ZUSAMMEN	4 594	/	96	1 364	2 866	257	9	/	
55 - 65	UNTER 5	39	/	/	6	20	10	/	-
	5 - 15	124	/	7	23	54	36	/	/
	15 - 25	244	-	-	35	117	81	10	/
	25 - 35	1 653	-	-	5	893	719	35	/
	DARUNTER 25	49	-	-	-	31	14	/	/
	35 - 45	1 618	-	-	-	108	1 363	144	/
	45 UND MEHR	11	-	-	-	-	7	/	/
	OHNE ANGABE	345	/	11	144	260	27	/	/
ZUSAMMEN	4 035	/	12	80	1 309	2 411	218	5	
65 - 75	UNTER 5	11	-	/	/	/	/	/	-
	5 - 15	47	-	/	/	11	21	12	/
	15 - 25	67	-	-	/	14	29	21	/
	25 - 35	193	-	-	-	30	108	52	/
	DARUNTER 25	9	-	-	-	/	/	/	-
	35 - 45	1 257	-	-	-	/	559	675	21
	45 - 55	491	-	-	-	-	38	436	17
	DARUNTER 50	34	-	-	-	-	-	32	/
OHNE ANGABE	187	-	/	/	9	69	103	/	
ZUSAMMEN	2 253	-	/	7	69	828	1 301	47	
75 UND MEHR	UNTER 5	/	-	/	/	/	/	/	/
	5 - 15	20	-	/	/	/	/	8	/
	15 - 25	35	-	-	/	/	6	19	9
	25 - 35	51	-	-	/	/	10	28	11
	DARUNTER 25	/	-	-	-	/	/	/	/
	35 - 45	185	-	-	-	/	20	125	40
	45 - 55	435	-	-	-	-	/	250	183
	DARUNTER 50	51	-	-	-	-	-	35	16
	55 - 65	198	-	-	-	-	-	8	190
	DARUNTER 60	12	-	-	-	-	-	-	12
	65 UND MEHR	6	-	-	-	-	-	-	6
DARUNTER 65	/	-	-	-	-	-	-	/	
OHNE ANGABE	111	-	/	/	/	7	46	57	
ZUSAMMEN	1 046	-	/	/	7	50	486	501	
INSGESAMT	UNTER 5	1 465	365	833	170	69	22	/	/
	5 - 15	3 846	92	2 420	990	226	86	27	6
	15 - 25	3 741	-	169	2 560	785	163	53	11
	25 - 35	4 108	-	-	201	2 788	985	117	16
	DARUNTER 25	397	-	-	103	257	29	7	/
	35 - 45	3 083	-	-	-	124	1 951	944	64
	45 - 55	937	-	-	-	-	47	691	200
	DARUNTER 50	85	-	-	-	-	-	67	18
	55 - 65	198	-	-	-	-	-	8	190
	DARUNTER 60	12	-	-	-	-	-	-	12
	65 UND MEHR	6	-	-	-	-	-	-	6
DARUNTER 65	/	-	-	-	-	-	-	/	
OHNE ANGABE	2 250	202	636	472	408	300	169	61	
ZUSAMMEN	19 633	660	4 058	4 392	4 400	3 555	2 014	554	

*) ERGEBNIS DES MIKROZENSUS.- BEVÖLKERUNG AM FAMILIENWOHNSTZ.- Ehepaare verheiratet zusammenlebend.

4 Familien

4.19 Ehepaare im Mai 1992 nach Beteiligung am Erwerbsleben und Altersgruppen der Ehepartner *)

4.19.1 insgesamt

1 000

Alter des Ehemannes von ... bis unter ... Jahren	Ins-gesamt	Alter der Ehefrau von ... bis unter ... Jahren									
		unter 25	25 - 35	35 - 45	45 - 55	55 - 60	darunter		davon		65 und mehr
			35	45	55	60	60 - 65	65 - 69	69 - 74	74 - 79	
Ehepaare insgesamt											
unter 25	284	223	58	/	/	-	-	-	-	-	-
25 - 35	3 207	414	2 615	189	7	/	/	/	/	-	/
35 - 45	4 215	20	1 274	2 768	143	7	/	/	/	/	/
45 - 55	4 594	/	96	1 364	2 866	225	38	32	25	7	9
55 - 60	2 171	/	9	67	1 072	864	193	134	111	23	26
darunter:											
58 - 60	746	/	/	15	238	394	113	81	68	13	15
60 - 65	1 864	-	/	14	237	674	319	738	519	219	197
davon:											
60 - 63	1 128	-	/	10	182	495	226	373	295	79	64
63 - 65	735	-	/	/	55	179	93	365	225	140	132
65 und mehr	3 299	-	/	8	76	199	106	679	329	350	2 336
INSGESAMT	19 633	660	4 058	4 392	4 400	1 969	658	1 586	986	600	2 568
beide Ehepartner erwerbstätig											
unter 25	140	107	32	/	-	-	-	-	-	-	-
25 - 35	1 822	219	1 503	96	/	-	-	-	-	-	/
35 - 45	2 539	9	718	1 772	92	/	/	/	/	-	/
45 - 55	2 622	/	51	843	1 643	80	9	9	9	/	/
55 - 60	734	-	/	34	454	229	43	13	11	/	/
darunter:											
58 - 60	198	-	/	7	88	94	24	7	6	/	/
60 - 65	224	-	/	/	65	99	40	46	35	11	7
davon:											
60 - 63	169	-	/	/	55	80	31	27	23	/	/
63 - 65	54	-	/	/	11	19	8	19	12	7	/
65 und mehr	76	-	/	/	9	11	6	22	13	9	32
Zusammen	8 211	335	2 307	2 753	2 268	422	98	85	62	22	42
Ehemann allein erwerbstätig (Ehefrau erwerbslos oder Nichterwerbsperson)											
unter 25	111	90	20	/	-	-	-	-	-	-	-
25 - 35	1 174	158	954	59	/	/	/	/	/	/	/
35 - 45	1 418	9	488	872	44	/	/	/	/	/	/
45 - 55	1 612	/	36	435	997	113	23	22	18	/	6
55 - 60	757	/	/	16	348	316	72	62	51	11	12
darunter:											
58 - 60	238	-	/	/	66	128	37	34	28	6	6
60 - 65	316	-	/	/	38	126	59	123	91	32	28
davon:											
60 - 63	248	-	/	/	33	109	51	88	69	19	16
63 - 65	68	-	/	/	17	33	9	34	21	13	12
65 und mehr	75	-	/	/	8	8	/	21	10	11	43
Zusammen	5 463	259	1 504	1 385	1 430	567	160	229	171	58	89
Ehefrau allein erwerbstätig (Ehemann erwerbslos oder Nichterwerbsperson)											
unter 25	16	13	/	/	-	-	-	-	-	-	-
25 - 35	105	14	82	8	/	-	-	-	-	-	-
35 - 45	109	/	31	73	/	/	/	/	/	/	/
45 - 55	180	/	49	118	9	/	/	/	/	/	/
55 - 60	218	-	/	9	137	68	12	/	/	/	/
darunter:											
58 - 60	82	-	/	/	41	36	7	/	/	/	/
60 - 65	189	-	/	/	61	99	39	22	18	/	/
davon:											
60 - 63	126	-	/	/	44	67	25	11	9	/	/
63 - 65	63	-	/	/	17	33	14	11	8	/	/
65 und mehr	111	-	/	/	28	44	19	23	15	8	13
Zusammen	929	27	122	147	349	221	72	48	35	12	15
beide Ehepartner erwerbslos oder Nichterwerbspersonen 1)											
unter 25	17	13	/	/	/	-	-	-	-	-	-
25 - 35	106	24	76	6	/	-	-	/	/	-	-
35 - 45	94	/	37	51	/	/	/	/	/	/	/
45 - 55	180	/	6	37	107	23	/	6	/	/	/
55 - 60	462	/	/	8	133	250	66	57	47	10	12
darunter:											
58 - 60	229	/	/	/	43	135	45	39	33	7	8
60 - 65	1 134	-	/	/	73	350	181	548	376	172	160
davon:											
60 - 63	585	-	/	/	50	240	119	247	193	54	45
63 - 65	549	-	/	/	22	110	62	301	183	118	115
65 und mehr	3 036	-	/	/	36	136	78	613	290	323	2 247
Zusammen	5 030	39	124	108	363	769	329	1 224	717	507	2 422

*) Ergebnis des Mikrozensus. - Bevölkerung am Familienwohnsitz. - Verheiratet zusammenlebend.

1) Setzen sich zusammen: Beide Ehepartner erwerbslos, Ehemann erwerbslos (Ehefrau Nichterwerbsperson), beide Ehepartner Nichterwerbspersonen, Ehemann Nichterwerbsperson (Ehefrau erwerbslos).

4 Familien

4.19 Ehepaare im Mai 1992 nach Beteiligung am Erwerbsleben und Altersgruppen der Ehepartner *)

4.19.2 Ohne Kinder

1 000

Alter des Ehemannes von ... bis unter ... Jahren	insgesamt	Alter der Ehefrau von ... bis unter ... Jahren										
		unter 25	25 - 35	35 - 45	45 - 55	55 - 60	darunter		60 - 65	davon		65 und mehr
							58 - 60	60 - 65		60 - 63	63 - 65	
Ehepaare insgesamt												
unter 25	122	98	23	/	/	-	-	-	-	-	-	
25 - 35	734	159	539	32	/	/	/	-	-	-	/	
35 - 45	553	7	169	314	58	/	/	/	/	/	/	
45 - 55	1 805	/	25	253	1 158	136	24	26	19	7	7	
55 - 60	1 281	/	/	20	560	579	135	97	79	17	22	
darunter:												
58 - 60	474	-	/	5	125	272	81	59	49	10	13	
60 - 65	1 376	-	/	6	130	473	238	594	411	183	171	
davon:												
60 - 63	803	-	/	/	99	346	166	296	229	66	56	
63 - 65	572	-	/	/	30	127	72	299	182	116	114	
65 und mehr	2 931	-	/	/	50	149	83	569	268	301	2 158	
Zusammen	8 601	264	760	629	1 960	1 342	482	1 287	779	508	2 359	
beide Ehepartner erwerbstätig												
unter 25	79	60	18	/	-	-	-	-	-	-	-	
25 - 35	592	120	447	23	/	-	-	-	-	-	/	
35 - 45	422	/	133	244	99	/	/	/	/	/	/	
45 - 55	949	/	18	180	699	49	6	/	/	/	/	
55 - 60	406	-	/	10	237	148	28	8	7	/	/	
darunter:												
58 - 60	116	-	/	/	45	63	16	/	/	/	/	
60 - 65	128	-	/	/	31	59	26	30	23	8	/	
davon:												
60 - 63	95	-	/	/	25	49	20	18	15	/	/	
63 - 65	33	-	/	/	6	11	5	13	8	/	/	
65 und mehr	51	-	/	/	6	6	/	14	8	6	25	
Zusammen	2 627	184	617	460	1 015	264	63	55	39	16	32	
Ehemann allein erwerbstätig (Ehefrau erwerbslos oder Nichterwerbsperson)												
unter 25	28	25	/	-	-	-	-	-	-	-	-	
25 - 35	90	26	57	6	/	/	/	-	-	-	/	
35 - 45	94	/	25	49	15	/	/	/	/	/	/	
45 - 55	495	/	/	54	348	66	15	17	14	/	5	
55 - 60	415	/	/	/	157	198	49	44	36	8	11	
darunter:												
58 - 60	141	-	/	/	29	81	26	24	20	/	6	
60 - 65	215	-	/	/	16	83	40	92	67	25	23	
davon:												
60 - 63	166	-	/	/	14	71	34	66	51	15	14	
63 - 65	49	-	/	/	/	11	6	26	16	10	9	
65 und mehr	60	-	/	/	/	5	/	16	7	8	37	
Zusammen	1 937	53	90	113	539	355	107	170	125	45	76	
Ehefrau allein erwerbstätig (Ehemann erwerbslos oder Nichterwerbsperson)												
unter 25	9	7	/	/	-	-	-	-	-	-	-	
25 - 35	35	7	25	/	/	-	-	-	-	-	-	
35 - 45	21	-	6	13	/	/	-	-	-	-	-	
45 - 55	78	/	/	12	59	5	/	/	/	/	/	
55 - 60	145	-	/	/	89	50	9	/	/	/	/	
darunter:												
58 - 60	57	-	/	/	28	26	5	/	/	/	/	
60 - 65	132	-	/	/	40	72	30	16	13	/	/	
davon:												
60 - 63	87	-	/	/	29	47	18	8	7	/	/	
63 - 65	46	-	/	/	11	24	11	9	7	/	/	
65 und mehr	79	-	/	/	19	32	15	15	10	6	11	
Zusammen	499	15	35	35	209	159	54	34	25	9	13	
beide Ehepartner erwerbslos oder Nichterwerbspersonen 1)												
unter 25	7	5	/	/	/	-	-	-	-	-	-	
25 - 35	16	6	9	/	/	-	-	-	-	-	-	
35 - 45	18	/	/	8	/	/	/	/	/	/	/	
45 - 55	83	-	/	8	52	14	/	5	/	/	/	
55 - 60	315	-	/	/	77	183	50	42	35	8	10	
darunter:												
58 - 60	160	-	/	/	23	101	34	29	24	/	7	
60 - 65	900	-	/	/	42	260	142	456	308	147	141	
davon:												
60 - 63	455	-	/	/	31	179	93	204	157	47	40	
63 - 65	445	-	/	/	12	81	49	251	151	100	101	
65 und mehr	2 740	-	/	/	23	106	63	524	243	281	2 085	
Zusammen	4 077	12	19	22	197	564	257	1 027	589	438	2 238	

*) Ergebnis des Mikrozensus. -Bevölkerung am Familienwohnsitz. -Verheiratet zusammenlebend.

1) Setzen sich zusammen: Beide Ehepartner erwerbslos, Ehemann erwerbslos (Ehefrau Nichterwerbsperson), beide Ehepartner Nichterwerbspersonen, Ehemann Nichterwerbsperson (Ehefrau erwerbslos).

4 Familien

4.19 Ehepaare im Mai 1992 nach Beteiligung am Erwerbsleben und Altersgruppen der Ehepartner *)

4.19.3 Mit Kindern

1 000

Alter des Ehemannes von ... bis unter ... Jahren	Ins-gesamt	Alter der Ehefrau von ... bis unter ... Jahren									
		unter 25	25 - 35	35 - 45	45 - 55	55 - 60	darunter		davon		65 und mehr
							58 - 60	60 - 65	60 - 63	63 - 65	
Ehepaare insgesamt											
unter 25	162	125	36	/	-	-	-	-	-	-	-
25 - 35	2 473	255	2 076	137	/	/	/	/	/	-	-
35 - 45	3 662	14	1 106	2 454	86	/	/	/	/	-	-
45 - 55	2 989	/	71	1 111	1 708	89	14	7	6	/	/
55 - 60	891	/	6	47	512	284	58	38	32	6	/
darunter:											
58 - 60	272	/	/	10	114	122	32	22	19	/	/
60 - 65	488	-	/	8	107	201	81	144	108	36	26
davon:											
60 - 63	325	-	/	6	83	149	60	78	66	12	8
63 - 65	163	-	/	/	24	52	21	66	42	24	18
65 und mehr	368	-	/	/	25	50	23	110	61	49	178
Zusammen	11 032	396	3 298	3 763	2 440	627	177	299	208	92	209
beide Ehepartner erwerbstätig											
unter 25	61	47	14	/	-	-	-	-	-	-	-
25 - 35	1 230	99	1 056	73	/	/	/	/	/	-	-
35 - 45	2 171	/	585	1 527	53	/	/	/	/	-	-
45 - 55	1 673	-	33	664	944	31	/	/	/	-	-
55 - 60	328	-	/	24	217	81	15	/	/	/	/
darunter:											
58 - 60	82	-	/	/	43	31	8	/	/	-	/
60 - 65	96	-	/	/	34	40	14	16	13	/	/
davon:											
60 - 63	74	-	/	/	29	31	11	10	9	/	/
63 - 65	22	-	/	/	5	8	/	6	/	/	/
65 und mehr	25	-	/	/	/	5	/	8	5	/	8
Zusammen	5 584	151	1 691	2 292	1 253	157	35	30	24	6	10
Ehemann allein erwerbstätig (Ehefrau erwerbslos oder Nichterwerbsperson)											
unter 25	83	64	18	/	-	-	-	-	-	-	-
25 - 35	1 084	132	898	53	/	/	/	/	/	-	-
35 - 45	1 324	8	463	823	29	/	/	/	/	-	/
45 - 55	1 117	/	32	381	650	47	8	5	/	/	/
55 - 60	342	/	/	12	190	118	24	18	15	/	/
darunter:											
58 - 60	97	-	/	/	37	47	11	10	8	/	/
60 - 65	101	-	/	/	21	43	19	30	24	7	/
davon:											
60 - 63	82	-	/	/	19	37	17	22	18	/	/
63 - 65	19	-	/	/	/	6	/	8	5	/	/
65 und mehr	15	-	/	/	/	/	/	5	/	/	6
Zusammen	4 066	205	1 414	1 272	891	212	53	59	46	13	13
Ehefrau allein erwerbstätig (Ehemann erwerbslos oder Nichterwerbsperson)											
unter 25	7	6	/	-	-	-	-	-	-	-	-
25 - 35	69	6	57	6	/	/	/	/	/	-	-
35 - 45	89	/	25	61	/	/	/	/	/	-	-
45 - 55	103	-	/	37	59	/	/	/	/	-	-
55 - 60	73	-	/	5	48	19	/	/	/	/	-
darunter:											
58 - 60	25	-	/	/	13	10	/	/	/	-	-
60 - 65	57	-	/	/	21	28	9	6	/	/	/
davon:											
60 - 63	40	-	/	/	15	20	7	/	/	/	/
63 - 65	18	-	/	/	6	8	/	/	/	/	/
65 und mehr	32	-	/	/	9	12	/	7	5	/	/
Zusammen	430	12	87	112	140	62	17	13	10	/	/
beide Ehepartner erwerbslos oder Nichterwerbspersonen 1)											
unter 25	10	8	/	/	-	-	-	-	-	-	-
25 - 35	90	18	66	5	/	/	/	/	/	-	-
35 - 45	78	/	32	43	/	/	/	/	/	-	-
45 - 55	97	/	/	29	55	8	/	/	/	/	/
55 - 60	148	/	/	6	56	67	16	15	12	/	/
darunter:											
58 - 60	68	-	/	/	20	34	10	10	8	/	/
60 - 65	234	-	/	/	30	90	39	92	67	25	19
davon:											
60 - 63	130	-	/	/	20	61	26	43	36	7	5
63 - 65	104	-	/	/	11	30	13	50	31	18	14
65 und mehr	296	-	/	/	13	30	15	89	47	42	162
Zusammen	952	28	106	87	156	195	72	197	128	70	183

*) Ergebnis des Mikrozensus. -Bevölkerung am Familienwohnsitz. -Verheiratet zusammenlebend.

1) Setzen sich zusammen: Beide Ehepartner erwerbslos, Ehemann erwerbslos (Ehefrau Nichterwerbsperson), beide Ehepartner Nichterwerbspersonen, Ehemann Nichterwerbsperson (Ehefrau erwerbslos).

4 Familien

4.20 EHEPAARE IM MAI 1992 NACH BETEILIGUNG AM ERWERBSLEBEN UND STELLUNG IM BERUF DES EHEMANNES SOWIE NACH STELLUNG IM BERUF UND WOCHENARBEITSZEIT DER EHEFRAU *)

4.20.1 INSGESAMT

1 000

BETEILIGUNG AM ERWERBSLEBEN UND STELLUNG IM BERUF DES EHEMANNES	INSGESAMT	STELLUNG IM BERUF DER EHEFRAU						
		SELBSTAENDIGE		MITH. FAM.- ANGEHOERIGE		BEAMTINNEN	AN- GESTELLTE	ARBEI- TERINNEN
		ZUSAMMEN	DARUNTER AUSSERHALB DER LAND- UND FORST- WIRTSCHAFT	ZUSAMMEN	DARUNTER AUSSERHALB DER LAND- UND FORST- WIRTSCHAFT			

WOCHENARBEITSZEIT¹⁾ DER EHEFRAU
BIS EINSCHLIESSLICH 20 STUNDEN

ERWERBSPERSONEN	2 293	104	99	134	79	102	1 287	666
ERWERBSTAETIGE	2 255	102	97	133	79	101	1 270	649
SELBSTAENDIGE	372	22	20	96	71	11	216	27
DARUNTER: AUSSERHALB DER LAND- UND FORSTWIRTSCHAFT	335	20	20	72	70	10	209	24
MITHELFFENDE FAMILIENANGEHOERIGE	12	/	/	10	/	-	/	/
DARUNTER: AUSSERHALB DER LAND- UND FORSTWIRTSCHAFT	/	/	/	/	/	-	/	-
BEAMTE	281	16	16	/	/	44	178	40
ANGESTELLTE	806	45	44	8	/	39	582	132
ARBEITER	784	17	15	16	/	7	294	450
ERWERBSLOSE	38	/	/	/	/	/	17	18
NICHTERWERBSPERSONEN	153	9	9	/	/	/	65	73
DARUNTER: MIT UEBERWIEGENDEM LEBENS- UNTERHALT DURCH RENTE UND DGL.	143	9	8	/	/	/	61	69
ZUSAMMEN	2 445	114	108	136	80	105	1 352	739

WOCHENARBEITSZEIT¹⁾ DER EHEFRAU
VON 21 BIS EINSCHLIESSLICH 35 STUNDEN

ERWERBSPERSONEN	1 492	59	54	63	14	56	900	415
ERWERBSTAETIGE	1 451	57	53	63	14	55	877	399
SELBSTAENDIGE	192	17	16	43	13	6	109	16
DARUNTER: AUSSERHALB DER LAND- UND FORSTWIRTSCHAFT	154	16	16	14	13	6	104	14
MITHELFFENDE FAMILIENANGEHOERIGE	7	/	/	6	/	-	/	/
DARUNTER: AUSSERHALB DER LAND- UND FORSTWIRTSCHAFT	/	/	/	/	/	-	/	/
BEAMTE	143	7	7	/	/	25	89	21
ANGESTELLTE	516	23	22	/	/	21	398	70
ARBEITER	594	9	8	11	/	/	279	291
ERWERBSLOSE	41	/	/	-	/	/	23	16
NICHTERWERBSPERSONEN	125	6	6	/	/	/	64	53
DARUNTER: MIT UEBERWIEGENDEM LEBENS- UNTERHALT DURCH RENTE UND DGL.	114	5	/	/	/	/	58	48
ZUSAMMEN	1 617	65	60	64	15	58	963	467

WOCHENARBEITSZEIT¹⁾ DER EHEFRAU
VON 36 STUNDEN UND MEHR

ERWERBSPERSONEN	4 713	316	290	195	46	160	2 839	1 203
ERWERBSTAETIGE	4 505	301	275	194	46	155	2 724	1 129
SELBSTAENDIGE	731	105	90	159	44	18	384	65
DARUNTER: AUSSERHALB DER LAND- UND FORSTWIRTSCHAFT	572	88	87	45	43	16	369	53
MITHELFFENDE FAMILIENANGEHOERIGE	21	9	8	10	/	/	/	/
DARUNTER: AUSSERHALB DER LAND- UND FORSTWIRTSCHAFT	9	7	7	/	/	-	/	/
BEAMTE	289	16	15	/	/	61	180	31
ANGESTELLTE	1 545	111	108	/	/	59	1 226	146
ARBEITER	1 921	60	54	23	/	19	932	887
ERWERBSLOSE	208	15	14	/	/	/	115	74
NICHTERWERBSPERSONEN	365	32	30	/	/	16	198	117
DARUNTER: MIT UEBERWIEGENDEM LEBENS- UNTERHALT DURCH RENTE UND DGL.	290	27	25	/	/	8	155	98
ZUSAMMEN	5 078	348	320	197	47	176	3 037	1 320

ERWERBSTAETIGE FRAUEN INSGESAMT

ERWERBSPERSONEN	8 498	479	443	392	140	318	5 025	2 284
ERWERBSTAETIGE	8 211	460	425	391	139	313	4 871	2 177
SELBSTAENDIGE	1 295	145	126	298	128	34	708	109
DARUNTER: AUSSERHALB DER LAND- UND FORSTWIRTSCHAFT	1 061	124	122	132	127	32	682	92
MITHELFFENDE FAMILIENANGEHOERIGE	40	12	9	26	/	/	/	/
DARUNTER: AUSSERHALB DER LAND- UND FORSTWIRTSCHAFT	12	9	9	/	/	-	/	/
BEAMTE	712	39	38	/	/	130	448	92
ANGESTELLTE	2 867	179	174	14	5	119	2 207	348
ARBEITER	3 298	86	77	50	/	30	1 505	1 627
ERWERBSLOSE	286	19	18	/	/	5	155	107
NICHTERWERBSPERSONEN	643	47	45	6	/	21	327	243
DARUNTER: MIT UEBERWIEGENDEM LEBENS- UNTERHALT DURCH RENTE UND DGL.	546	40	39	5	/	12	273	215
INSGESAMT	9 141	526	488	397	141	339	5 352	2 526

*) ERGEBNIS DES MIKROZENSUS.- BEVOELKERUNG AM FAMILIENWOHNSTZ.- EHEPAARE VERHEIRATET ZUSAMMENLEBEND.

1) NORMALERWEISE GELEISTETE WOCHENARBEITSZEIT.

4 Familien
4.20 Ehepaare IM MAI 1992 NACH BETEILIGUNG AM ERWERBSLEBEN UND STELLUNG IM BERUF DES EHEMANNES SOWIE NACH STELLUNG IM BERUF UND WOCHENARBEITSZEIT DER EHEFRAU *)

4.20.2 MIT KINDERN

1 000

BETEILIGUNG AM ERWERBSLEBEN UND STELLUNG IM BERUF DES EHEMANNES	INSGESAMT	STELLUNG IM BERUF DER EHEFRAU						
		SELBSTAENDIGE		MITH. FAM.- ANGEHOERIGE		BEAMTINNEN	AN- GESTELLTE	ARBEI- TERINNEN
		ZUSAMMEN	DARUNTER AUSSERHALB DER LAND- UND FORST- WIRTSCHAFT	ZUSAMMEN	DARUNTER AUSSERHALB DER LAND- UND FORST- WIRTSCHAFT			

WOCHENARBEITSZEIT¹⁾ DER EHEFRAU
BIS EINSCHLIESSLICH 20 STUNDEN

ERWERBSPERSONEN	1 830	83	79	95	55	93	1 041	518
ERWERBSTAETIGE	1 807	82	78	94	54	92	1 030	508
SELBSTAENDIGE	282	17	16	68	49	9	167	21
DARUNTER: AUSSERHALB DER LAND- UND FORSTWIRTSCHAFT	254	16	15	50	49	8	162	18
MITHELFENDE FAMILIENANGEHOERIGE	6	/	/	5	/	-	/	-
DARUNTER: AUSSERHALB DER LAND- UND FORSTWIRTSCHAFT	/	/	/	/	/	-	/	-
BEAMTE	234	13	13	/	/	40	149	29
ANGESTELLTE	652	38	37	6	/	36	469	102
ARBEITER	633	13	12	13	/	7	245	355
ERWERBSLOSE	23	/	/	/	/	/	11	10
NICHTERWERBSPERSONEN	65	/	/	/	-	/	25	34
DARUNTER: MIT UEBERWIEGENDEM LEBENS- UNTERHALT DURCH RENTE UND DGL.	58	/	/	/	-	/	22	31
ZUSAMMEN	1 895	86	82	96	55	95	1 066	552

WOCHENARBEITSZEIT¹⁾ DER EHEFRAU
VON 21 BIS EINSCHLIESSLICH 35 STUNDEN

ERWERBSPERSONEN	1 050	44	40	46	9	45	618	295
ERWERBSTAETIGE	1 025	43	39	48	9	45	605	285
SELBSTAENDIGE	144	13	11	33	8	5	80	13
DARUNTER: AUSSERHALB DER LAND- UND FORSTWIRTSCHAFT	111	11	11	9	8	5	75	11
MITHELFENDE FAMILIENANGEHOERIGE	/	/	/	/	/	-	/	-
DARUNTER: AUSSERHALB DER LAND- UND FORSTWIRTSCHAFT	/	/	/	/	/	-	-	-
BEAMTE	101	6	5	/	/	20	62	13
ANGESTELLTE	347	17	16	/	/	17	265	46
ARBEITER	431	7	6	9	/	/	199	213
ERWERBSLOSE	25	/	/	-	-	/	13	10
NICHTERWERBSPERSONEN	49	/	/	/	/	/	23	22
DARUNTER: MIT UEBERWIEGENDEM LEBENS- UNTERHALT DURCH RENTE UND DGL.	43	/	/	/	/	/	20	20
ZUSAMMEN	1 099	46	42	49	9	46	641	317

WOCHENARBEITSZEIT¹⁾ DER EHEFRAU
VON 36 STUNDEN UND MEHR

ERWERBSPERSONEN	2 883	211	189	147	28	86	1 655	785
ERWERBSTAETIGE	2 751	200	179	147	28	84	1 583	738
SELBSTAENDIGE	486	66	53	119	27	11	244	44
DARUNTER: AUSSERHALB DER LAND- UND FORSTWIRTSCHAFT	360	52	51	28	27	10	235	35
MITHELFENDE FAMILIENANGEHOERIGE	13	6	/	6	/	/	/	/
DARUNTER: AUSSERHALB DER LAND- UND FORSTWIRTSCHAFT	5	/	/	/	/	-	/	/
BEAMTE	149	12	11	/	/	36	86	16
ANGESTELLTE	857	71	69	/	/	29	665	89
ARBEITER	1 249	45	41	19	/	9	587	589
ERWERBSLOSE	132	11	10	/	-	/	72	47
NICHTERWERBSPERSONEN	137	13	13	/	/	9	65	48
DARUNTER: MIT UEBERWIEGENDEM LEBENS- UNTERHALT DURCH RENTE UND DGL.	98	10	10	/	/	/	46	37
ZUSAMMEN	3 020	224	202	148	28	95	1 720	834

ERWERBSTAETIGE FRAUEN ZUSAMMEN

ERWERBSPERSONEN	5 784	337	308	290	92	223	3 314	1 599
ERWERBSTAETIGE	5 584	324	296	289	92	221	3 219	1 531
SELBSTAENDIGE	911	96	81	220	84	25	491	78
DARUNTER: AUSSERHALB DER LAND- UND FORSTWIRTSCHAFT	725	79	78	87	84	23	471	65
MITHELFENDE FAMILIENANGEHOERIGE	23	7	5	14	/	/	/	/
DARUNTER: AUSSERHALB DER LAND- UND FORSTWIRTSCHAFT	7	5	5	/	/	-	/	/
BEAMTE	483	30	29	/	/	96	296	58
ANGESTELLTE	1 855	126	122	11	/	81	1 399	237
ARBEITER	2 313	65	59	41	/	18	1 031	1 157
ERWERBSLOSE	180	13	12	/	/	/	96	68
NICHTERWERBSPERSONEN	251	18	17	/	/	12	113	104
DARUNTER: MIT UEBERWIEGENDEM LEBENS- UNTERHALT DURCH RENTE UND DGL.	200	14	14	/	/	6	88	89
ZUSAMMEN	6 014	355	326	293	93	235	3 427	1 703

*) ERGEBNIS DES MIKROZENSUS.- BEVOELKERUNG AM FAMILIENWOHNSITZ.- EHEPAARE VERHEIRATET ZUSAMMENLEBEND.

1) NORMALERWEISE GELEISTETE WOCHENARBEITSZEIT.

4 Familien

4.21 EHEPAARE IM MAI 1992 NACH MONATLICHEM NETTOEINKOMMEN DER EHEPARTNER SOWIE NACH DER WOCHENARBEITSZEIT DER EHEFRAU *)

4.21.1. INSGESAMT

1 000

NETTOEINKOMMEN DES EHEMANNES VON ... BIS UNTER ... DM	INS- GESAMT	NETTOEINKOMMEN DER EHEFRAU VON ... BIS UNTER ... DM										SELBST. LAND- WIRTE, MITHELF. FAM.- ANGEH.	OHNE ANGABE
		ZU- SAMMEN	UNTER 600	600 1 200	1 200 1 800	1 800 2 500	2 500 3 000	3 000 3 500	3 500 4 000	4 000 5 000	5 000 UND MEHR		

WOCHENARBEITSZEIT 1) DER EHEFRAU
BIS EINSCHLIESSLICH 20 STUNDEN

UNTER 600	36	34	21	9	/	/	/	/	/	/	/	/	/	/
600 - 1 200	152	142	108	29	/	/	/	/	/	/	/	/	/	/
1 200 - 1 800	503	473	374	86	11	/	/	/	/	/	/	/	/	/
1 800 - 2 500	435	412	314	85	9	/	/	/	/	/	/	/	18	11
2 500 - 3 000	557	525	358	141	18	/	/	/	/	/	/	/	15	8
3 000 - 3 500	273	254	145	80	19	/	/	/	/	/	/	/	20	13
3 500 - 4 000	147	137	72	42	17	/	/	/	/	/	/	/	12	8
4 000 - 5 000	85	76	39	21	11	/	/	/	/	/	/	/	6	/
5 000 UND MEHR	100	84	41	23	11	/	/	/	/	/	/	/	6	/
ZUSAMMEN	2 289	2 136	1 473	516	100	22	17	/	/	/	/	/	13	/
SELBST. LANDWIRTE, MITH. FAMILIEN- ANGEHÖRIGE	51	13	7	5	/	/	/	-	-	-	-	-	36	/
KEIN EINKOMMEN, OHNE ANGABE	106	28	17	7	/	/	/	/	/	/	/	/	8	70
ZUSAMMEN	2 445	2 177	1 496	528	103	23	18	/	/	/	/	/	141	127

WOCHENARBEITSZEIT 1) DER EHEFRAU
VON 21 BIS EINSCHLIESSLICH 35 STUNDEN

UNTER 600	49	48	24	15	/	/	/	/	/	/	/	/	/	/
600 - 1 200	242	238	124	98	10	/	/	/	/	/	/	/	/	/
1 200 - 1 800	414	401	176	182	36	/	/	/	/	/	/	/	9	/
1 800 - 2 500	254	245	99	115	24	6	/	/	/	/	/	/	5	/
2 500 - 3 000	288	278	86	136	37	9	8	/	/	/	/	/	6	/
3 000 - 3 500	128	124	25	61	23	6	6	/	/	/	/	/	6	/
3 500 - 4 000	58	55	10	25	13	/	/	/	/	/	/	/	/	/
4 000 - 5 000	31	29	/	11	8	/	/	/	/	/	/	/	/	/
5 000 UND MEHR	34	31	6	9	8	/	/	/	/	/	/	/	/	/
ZUSAMMEN	1 499	1 449	553	654	164	36	29	7	/	/	/	/	30	20
SELBST. LANDWIRTE, MITH. FAMILIEN- ANGEHÖRIGE	47	8	/	/	/	/	/	-	-	-	-	-	37	/
KEIN EINKOMMEN, OHNE ANGABE	72	20	5	8	/	/	/	/	/	/	/	/	/	49
ZUSAMMEN	1 617	1 477	561	667	169	37	30	8	/	/	/	/	69	71

WOCHENARBEITSZEIT 1) DER EHEFRAU
VON 36 STUNDEN UND MEHR

UNTER 600	285	275	64	135	49	12	9	/	/	/	/	/	/	6
600 - 1 200	1 200	1 176	182	778	164	26	17	/	/	/	/	/	/	10
1 200 - 1 800	1 442	1 394	157	608	537	53	27	7	/	/	/	/	/	22
1 800 - 2 500	600	569	81	190	187	79	24	/	/	/	/	/	/	13
2 500 - 3 000	563	536	70	147	163	56	80	13	/	/	/	/	/	12
3 000 - 3 500	240	226	23	48	59	28	38	26	/	/	/	/	/	6
3 500 - 4 000	102	96	9	17	25	11	15	11	7	/	/	/	/	/
4 000 - 5 000	62	57	/	10	14	6	11	11	/	/	/	/	/	/
5 000 UND MEHR	85	77	6	9	17	7	13	8	/	/	/	/	10	/
ZUSAMMEN	4 580	4 405	597	1 943	1 215	278	233	82	26	14	17	76	99	
SELBST. LANDWIRTE, MITH. FAMILIEN- ANGEHÖRIGE	183	33	6	10	10	/	/	/	/	/	/	/	140	10
KEIN EINKOMMEN, OHNE ANGABE	315	118	9	29	39	17	14	6	/	/	/	/	9	188
ZUSAMMEN	5 078	4 556	612	1 982	1 263	298	248	89	30	15	19	225	297	

ERWERBSTÄTIGE FRAUEN INSGESAMT

UNTER 600	371	356	109	160	56	14	10	/	/	/	/	/	6	8
600 - 1 200	1 594	1 555	414	905	177	29	20	5	/	/	/	/	20	19
1 200 - 1 800	2 359	2 268	707	876	585	57	30	8	/	/	/	/	50	41
1 800 - 2 500	1 289	1 226	494	391	219	88	26	5	/	/	/	/	33	29
2 500 - 3 000	1 408	1 338	514	424	218	69	92	14	/	/	/	/	37	33
3 000 - 3 500	642	604	194	189	101	38	47	29	/	/	/	/	20	17
3 500 - 4 000	308	288	92	85	54	17	20	12	8	/	/	/	10	10
4 000 - 5 000	178	162	47	43	32	11	14	6	/	5	/	/	9	7
5 000 UND MEHR	219	192	53	41	36	12	19	10	/	/	14	/	18	10
ZUSAMMEN	8 368	7 990	2 623	3 114	1 478	336	279	93	30	16	22	203	175	
SELBST. LANDWIRTE, MITH. FAMILIEN- ANGEHÖRIGE	281	55	15	19	12	/	/	/	/	/	/	/	213	13
KEIN EINKOMMEN, OHNE ANGABE	492	165	31	44	45	19	16	6	/	/	/	/	19	307
ZUSAMMEN	9 141	8 210	2 669	3 177	1 534	358	297	101	34	17	23	436	495	

*) ERGEBNIS DES MIKROZENSUS.- BEVÖLKERUNG AM FAMILIENWOHNST.- EHEPAARE VERHEIRATET ZUSAMMENLEBEND.

1) NORMALERWEISE GELEISTETE WOCHENARBEITSZEIT.

4 Familien

4.21 Ehepaare im Mai 1992 nach monatlichem Nettoeinkommen der Ehepartner sowie nach der Wochenarbeitszeit der Ehefrau *)

4.21.2 ohne Kinder

1 000

Nettoeinkommen des Ehemannes von ... bis unter ... DM	Ins-gesamt	Nettoeinkommen der Ehefrau von ... bis unter ... DM										Selbst. Landwirte, Mithelf. Fam.-angeh.	Ohne Angabe
		Zusammen	unter 600	600 - 1 200	1 200 - 1 800	1 800 - 2 500	2 500 - 3 000	3 000 - 3 500	3 500 - 4 000	4 000 - 5 000	5 000 und mehr		
Wochenarbeitszeit 1) der Ehefrau bis einschliesslich 20 Stunden													
unter 600	13	13	9	/	/	/	/	-	-	-	-	/	/
600 - 1 200	60	56	42	12	/	/	/	-	-	-	-	/	/
1 200 - 1 800	139	131	101	26	/	/	/	/	/	-	-	/	/
1 800 - 2 500	88	82	60	20	/	/	/	-	-	-	-	/	/
2 500 - 3 000	93	85	54	25	/	/	/	-	-	-	-	/	/
3 000 - 3 500	49	43	24	13	/	/	/	/	/	-	-	/	/
3 500 - 4 000	25	24	12	8	/	/	/	/	/	-	-	/	/
4 000 - 5 000	16	14	6	5	/	/	/	/	/	-	-	/	/
5 000 und mehr	24	20	9	7	/	/	/	/	/	-	-	/	/
Zusammen	508	469	316	121	22	/	/	/	/	/	/	27	12
Selbst. Landwirte, Mith. Familienangehörige	15	/	/	/	/	-	-	-	-	-	-	12	/
Kein Einkommen, ohne Angabe	28	7	/	/	/	/	/	/	/	/	/	/	/
Zusammen	550	478	321	126	22	/	/	/	/	/	/	41	18 30
Wochenarbeitszeit 1) der Ehefrau von 21 bis einschliesslich 35 Stunden													
unter 600	20	19	11	6	/	/	/	/	-	-	-	/	/
600 - 1 200	84	82	43	34	/	/	/	/	-	-	-	/	/
1 200 - 1 800	141	137	51	67	16	/	/	/	/	/	/	/	/
1 800 - 2 500	79	77	25	41	10	/	/	/	-	-	-	/	/
2 500 - 3 000	84	82	22	38	15	/	/	/	-	-	-	/	/
3 000 - 3 500	39	38	6	21	7	/	/	/	-	-	-	/	/
3 500 - 4 000	16	15	/	7	/	/	/	/	-	-	-	/	/
4 000 - 5 000	9	9	/	/	/	/	/	/	-	-	-	/	/
5 000 und mehr	9	8	/	/	/	/	/	/	-	-	-	/	/
Zusammen	482	468	162	220	61	10	9	9	/	/	/	8	6
Selbst. Landwirte, Mith. Familienangehörige	10	/	/	/	-	/	-	/	-	-	-	8	/
Kein Einkommen, ohne Angabe	26	6	/	/	/	/	/	/	/	/	/	/	/
Zusammen	518	475	164	224	63	11	9	9	/	/	/	17	19 26
Wochenarbeitszeit 1) der Ehefrau von 36 Stunden und mehr													
unter 600	121	116	27	59	21	/	/	/	/	/	/	/	/
600 - 1 200	399	390	50	253	64	11	8	/	/	/	/	/	/
1 200 - 1 800	626	611	35	249	281	26	15	/	/	/	/	/	6
1 800 - 2 500	262	249	12	77	100	44	13	/	/	/	/	/	10
2 500 - 3 000	250	244	9	56	91	34	45	6	/	/	/	/	8
3 000 - 3 500	109	106	/	20	32	16	20	12	/	/	/	/	/
3 500 - 4 000	42	41	/	5	10	6	7	6	/	/	/	/	/
4 000 - 5 000	26	24	/	/	6	/	5	6	/	/	/	/	/
5 000 und mehr	36	32	/	/	7	/	5	5	/	/	/	/	/
Zusammen	1 872	1 813	141	726	612	148	121	39	13	6	8	22	37
Selbst. Landwirte, Mith. Familienangehörige	44	12	/	/	/	/	/	/	/	/	/	30	/
Kein Einkommen, ohne Angabe	142	50	/	12	19	8	5	/	/	/	/	/	/
Zusammen	2 058	1 875	146	742	635	157	127	42	14	6	8	55	89 128
Erwerbstaetige Frauen insgesamt													
unter 600	154	148	46	68	22	6	/	/	/	/	/	/	/
600 - 1 200	543	528	135	299	69	12	8	/	/	/	/	/	7 8
1 200 - 1 800	907	879	187	342	301	28	16	/	/	/	/	/	13 14
1 800 - 2 500	429	409	97	138	112	46	13	/	/	/	/	/	9 11
2 500 - 3 000	428	411	85	120	110	38	50	6	/	/	/	/	10 7
3 000 - 3 500	197	187	33	54	43	19	21	13	/	/	/	/	6 /
3 500 - 4 000	83	80	16	21	17	7	8	6	/	/	/	/	/ /
4 000 - 5 000	52	47	8	13	10	/	6	5	/	/	/	/	/ /
5 000 und mehr	69	61	12	12	12	/	6	5	/	/	/	6 5	/ /
Zusammen	2 862	2 750	620	1 067	695	163	133	42	14	7	9	57	55
Selbst. Landwirte, Mith. Familienangehörige	69	16	/	6	/	/	/	/	/	/	/	50	/
Kein Einkommen, ohne Angabe	195	63	7	17	21	8	6	/	/	/	/	5	127
Zusammen	3 126	2 829	630	1 090	721	173	139	46	15	7	10	113	185

*) ERGEBNIS DES MIKROZENSUS.- BEVOELKERUNG AM FAMILIENWOHNSTZ.- Ehepaare verheiratet zusammenlebend.

1) NORMALERWEISE GELEISTETE WOCHENARBEITSZEIT.

4 Familien

4.21 EHEPAARE IM MAI 1992 NACH MONATLICHEM NETTOEINKOMMEN DER EHEPARTNER SOWIE NACH DER WOCHENARBEITSZEIT DER EHEFRAU *)

4.21.3 MIT KINDERN

1 000

NETTOEINKOMMEN DES EHEMANNES VON ... BIS UNTER ... DM	INS- GESAMT	NETTOEINKOMMEN DER EHEFRAU VON ... BIS UNTER ... DM										SELBST. LAND- WIRTE, MITTELF. FAM.- ANGEH.	OHNE ANGABE
		ZU- SAMMEN	UNTER 600	600 - 1 200	1 200 - 1 800	1 800 - 2 500	2 500 - 3 000	3 000 - 3 500	3 500 - 4 000	4 000 - 5 000	5 000 UND MEHR		

WOCHENARBEITSZEIT 1) DER EHEFRAU BIS EINSCHLIESSLICH 20 STUNDEN												
UNTER 600	23	22	12	6	/	/	/	/	/	/	/	/
600 - 1 200	92	96	66	16	/	/	/	/	/	/	/	/
1 200 - 1 800	364	342	273	59	8	/	/	/	/	/	/	13
1 800 - 2 500	347	329	254	66	7	/	/	/	/	/	/	11
2 500 - 3 000	464	439	304	115	14	/	/	/	/	/	/	14
3 000 - 3 500	224	210	121	67	15	/	/	/	/	/	/	7
3 500 - 4 000	122	113	61	34	14	/	/	/	/	/	/	5
4 000 - 5 000	69	63	33	16	9	/	/	/	/	/	/	10
5 000 UND MEHR	76	63	32	16	8	/	/	/	/	/	/	10
ZUSAMMEN	1 781	1 688	1 156	395	78	18	13	/	/	/	/	70
SELBST. LANDWIRTE, MITH. FAMILIEN- ANGEHÖRIGE	36	11	5	/	/	/	/	-	-	-	-	24
KEIN EINKOMMEN, OHNE ANGABE	78	21	13	/	/	/	/	/	/	/	/	6
ZUSAMMEN	1 859	1 699	1 175	404	80	18	14	/	/	/	/	100

WOCHENARBEITSZEIT 1) DER EHEFRAU VON 21 BIS EINSCHLIESSLICH 25 STUNDEN												
UNTER 600	29	28	13	9	/	/	/	/	/	/	/	/
600 - 1 200	159	156	81	64	6	/	/	/	/	/	/	/
1 200 - 1 800	273	264	124	116	20	/	/	/	/	/	/	7
1 800 - 2 500	175	168	73	75	14	/	/	/	/	/	/	/
2 500 - 3 000	204	196	64	98	22	6	/	/	/	/	/	/
3 000 - 3 500	89	86	19	41	15	/	/	/	/	/	/	/
3 500 - 4 000	43	40	8	18	9	/	/	/	/	/	/	/
4 000 - 5 000	21	19	/	7	5	/	/	/	/	/	/	/
5 000 UND MEHR	25	23	/	7	5	/	/	/	/	/	/	/
ZUSAMMEN	1 017	981	391	434	102	26	20	/	/	/	/	22
SELBST. LANDWIRTE, MITH. FAMILIEN- ANGEHÖRIGE	37	6	/	/	/	/	/	-	-	-	-	29
KEIN EINKOMMEN, OHNE ANGABE	46	14	/	6	/	/	/	/	/	/	/	30
ZUSAMMEN	1 099	1 001	397	443	105	26	21	/	/	/	/	53

WOCHENARBEITSZEIT 1) DER EHEFRAU VON 26 STUNDEN UND MEHR												
UNTER 600	164	159	37	77	28	7	6	/	/	/	/	/
600 - 1 200	801	786	132	525	100	15	9	/	/	/	/	7
1 200 - 1 800	816	782	122	359	256	26	12	/	/	/	/	18
1 800 - 2 500	338	320	69	113	87	36	11	/	/	/	/	9
2 500 - 3 000	313	292	61	90	72	23	35	/	/	/	/	8
3 000 - 3 500	131	120	20	28	27	11	18	13	/	/	/	13
3 500 - 4 000	60	55	7	12	14	5	8	/	/	/	/	6
4 000 - 5 000	36	33	/	7	8	/	6	/	/	/	/	6
5 000 UND MEHR	50	45	/	6	10	/	8	/	/	/	/	6
ZUSAMMEN	2 708	2 582	457	1 218	603	129	112	42	14	8	10	54
SELBST. LANDWIRTE, MITH. FAMILIEN- ANGEHÖRIGE	139	22	5	6	6	/	/	/	/	-	/	110
KEIN EINKOMMEN, OHNE ANGABE	173	68	6	17	19	10	8	/	/	/	/	6
ZUSAMMEN	3 020	2 681	468	1 240	628	141	122	47	16	9	11	170

ERWERBSTÄTTIGE FRAUEN ZUSAMMEN												
UNTER 600	217	209	63	91	34	9	7	/	/	/	/	/
600 - 1 200	1 051	1 027	279	606	108	17	12	/	/	/	/	13
1 200 - 1 800	1 452	1 389	520	534	284	29	14	/	/	/	/	37
1 800 - 2 500	860	817	397	253	107	42	13	/	/	/	/	24
2 500 - 3 000	981	926	429	304	109	31	43	8	/	/	/	28
3 000 - 3 500	444	417	160	135	57	19	25	16	/	/	/	14
3 500 - 4 000	225	209	76	64	37	10	11	5	/	/	/	8
4 000 - 5 000	126	115	39	30	22	8	8	/	/	/	/	6
5 000 UND MEHR	150	132	41	29	24	7	12	/	/	/	8	12
ZUSAMMEN	5 506	5 240	2 004	2 047	783	173	146	51	16	9	13	146
SELBST. LANDWIRTE, MITH. FAMILIEN- ANGEHÖRIGE	212	39	12	13	7	/	/	/	/	-	/	163
KEIN EINKOMMEN, OHNE ANGABE	297	103	24	27	23	10	10	/	/	/	/	14
ZUSAMMEN	6 014	5 382	2 040	2 087	813	186	157	56	19	10	14	323

*) ERGEBNIS DES MIKROZENSUS.- BEVÖLKERUNG AM FAMILIENWOHNST.- EHEPAARE VERHEIRATET ZUSAMMENLEBEND.

1) NORMALERWEISE GELEISTETE WOCHENARBEITSZEIT.

4 Familien

4.22 Erwerbstätige Ehepaare im Mai 1992 nach der Wochenarbeitszeit *)

1000

Wochenarbeitszeit des Ehemannes	Insgesamt	Wochenarbeitszeit der Ehefrau		
		bis einschl. 20 Stunden	von 21 bis einschl. 35 Stunden	von 36 Stunden und mehr
mit deutscher Bezugsperson				
ohne Kinder				
bis einschl. 20 Stunden	46	20	6	20
von 21 bis einschl. 35 Stunden ...	37	10	13	13
von 36 Stunden und mehr	2 408	400	393	1 614
Zusammen ...	2 491	431	413	1 648
mit Kindern				
bis einschl. 20 Stunden	58	27	8	23
von 21 bis einschl. 35 Stunden ...	66	22	19	24
von 36 Stunden und mehr	5 024	1 644	937	2 443
Zusammen ...	5 148	1 694	964	2 490
Zusammen				
bis einschl. 20 Stunden	104	47	14	43
von 21 bis einschl. 35 Stunden ...	102	33	32	38
von 36 Stunden und mehr	7 432	2 044	1 331	4 057
Zusammen ...	7 638	2 124	1 377	4 137
mit ausländischer Bezugsperson				
ohne Kinder				
bis einschl. 20 Stunden	/	/	/	/
von 21 bis einschl. 35 Stunden ...	/	/	/	/
von 36 Stunden und mehr	130	15	12	103
Zusammen ...	136	17	13	106
mit Kindern				
bis einschl. 20 Stunden	6	/	/	/
von 21 bis einschl. 35 Stunden ...	8	/	/	/
von 36 Stunden und mehr	422	110	59	253
Zusammen ...	436	114	61	262
Zusammen				
bis einschl. 20 Stunden	10	/	/	6
von 21 bis einschl. 35 Stunden ...	11	/	/	7
von 36 Stunden und mehr	553	126	71	356
Zusammen ...	573	131	74	368
Insgesamt				
ohne Kinder				
bis einschl. 20 Stunden	50	21	7	22
von 21 bis einschl. 35 Stunden ...	39	11	14	15
von 36 Stunden und mehr	2 538	416	405	1 717
Zusammen ...	2 627	448	426	1 754
mit Kindern				
bis einschl. 20 Stunden	64	29	8	27
von 21 bis einschl. 35 Stunden ...	74	24	21	29
von 36 Stunden und mehr	5 447	1 754	997	2 696
Zusammen ...	5 584	1 807	1 025	2 751
Insgesamt				
bis einschl. 20 Stunden	114	50	15	48
von 21 bis einschl. 35 Stunden ...	113	35	34	44
von 36 Stunden und mehr	7 985	2 170	1 402	4 413
INSGESAMT ...	8 211	2 255	1 451	4 505

*) Ergebnis des Mikrozensus.- Bevölkerung am Familienwohnsitz. - Verheiratet zusammenlebend. - Normalerweise geleistete Wochenarbeitszeit.

4 Familien
4.23 Familien / Alleinstehende ohne Kinder im Mai 1992 in Ein- und Mehrfamilienhaushalten
nach dem Familienstand der Bezugsperson*)

Familienstand der Bezugsperson	Insgesamt		Einfamilienhaushalte		Mehrfamilienhaushalte	
	1 000	%	1 000	%	1 000	%
ohne Kinder						
Ehepaare	8 601		8 241	95,8	360	4,2
Alleinstehende Männer						
ledig	-		-		-	
verheiratet getrenntlebend	413		305	73,9	108	26,1
verwitwet	832		665	79,9	167	20,1
geschieden	1 131		744	65,8	387	34,2
Zusammen	2 376		1 714	72,1	662	27,9
Alleinstehende Frauen						
ledig	-		-		-	
verheiratet getrenntlebend	242		174	71,8	68	28,2
verwitwet	4 682		4 035	86,2	647	13,8
geschieden	1 151		913	79,2	239	20,8
Zusammen	6 075		5 121	84,3	954	15,7
Alleinstehende						
ledig	-		-		-	
verheiratet getrenntlebend	855		479	73,1	176	26,9
verwitwet	5 513		4 700	85,2	814	14,8
geschieden	2 283		1 657	72,6	626	27,4
Zusammen	8 451		6 835	80,9	1 616	19,1
Zusammen	17 052		15 076	88,4	1 976	11,6
mit Kindern						
Ehepaare	11 032		10 571	95,8	461	4,2
Alleinerziehende Männer						
ledig	64		11	17,0	53	83,0
verheiratet getrenntlebend	51		42	82,4	9	17,6
verwitwet	138		119	85,9	20	14,1
geschieden	140		94	67,1	46	32,9
Zusammen	393		266	67,6	128	32,4
Alleinerziehende Frauen						
ledig	506		278	54,9	229	45,1
verheiratet getrenntlebend	198		168	85,0	30	15,0
verwitwet	653		584	89,4	69	10,6
geschieden	835		666	79,8	169	20,2
Zusammen	2 192		1 696	77,4	496	22,6
Alleinerziehende						
ledig	570		289	50,6	281	49,4
verheiratet getrenntlebend	249		210	84,5	39	15,5
verwitwet	791		702	88,8	89	11,2
geschieden	976		761	78,0	215	22,0
Zusammen	2 585		1 962	75,9	624	24,1
Zusammen	13 618		12 533	92,0	1 085	8,0
Insgesamt						
Ehepaare	19 633		18 812	95,8	821	4,2
Alleinstehende Männer ohne Kinder/ alleinerziehende Männer						
ledig	64		11	17,0	53	83,0
verheiratet getrenntlebend	464		347	74,8	117	25,2
verwitwet	970		784	80,8	186	19,2
geschieden	1 272		838	65,9	433	34,1
Zusammen	2 769		1 980	71,5	789	28,5
Alleinstehende Frauen ohne Kinder/ alleinerziehende Frauen						
ledig	506		278	54,9	229	45,1
verheiratet getrenntlebend	440		342	77,8	98	22,2
verwitwet	5 334		4 618	86,6	716	13,4
geschieden	1 987		1 579	79,5	408	20,5
Zusammen	8 267		6 817	82,5	1 450	17,5
Alleinstehende ohne Kinder / Alleinerziehende						
ledig	570		289	50,6	281	49,4
verheiratet getrenntlebend	904		689	76,2	215	23,8
verwitwet	6 304		5 402	85,7	902	14,3
geschieden	3 258		2 417	74,2	841	25,8
Zusammen	11 037		8 797	79,7	2 240	20,3
Insgesamt	30 670		27 609	90,0	3 061	10,0

*) Ergebnis des Mikrozensus. - Bevölkerung am Familienwohnsitz. - Bei den Alleinstehenden ohne Kinder sind ledige Personen nicht einbezogen. Als Alleinerziehende zählen auch Väter und Mütter mit volljährigen Kindern.

4 Familien
4.24 Bevölkerung in Familien/Alleinstehende ohne Kinder im Mai 1992 nach Familienstand und Altersgruppen*)

4.24.1 Insgesamt
1 000

Alter von ... bis unter ... Jahren	Insgesamt	Ehepaare ohne Kinder / Alleinstehende ohne Kinder	Familien mit ... Kind(ern)					
			zusammen	1	2	3	4	5 und mehr
Ledig								
unter 25	20 255	-	20 255	5 808	9 408	3 541	989	509
25 - 35	1 983	-	1 983	1 155	597	173	44	14
35 - 45	414	-	414	319	77	12	/	/
45 - 55	158	-	158	137	18	/	/	-
55 - 65	56	-	56	50	/	/	/	/
65 - 75	15	-	15	14	/	/	/	/
75 und mehr	/	-	/	/	/	-	-	-
Zusammen	22 886	-	22 886	7 486	10 106	3 730	1 038	526
Verheiratet zusammenlebend								
unter 25	944	386	557	413	122	19	/	/
25 - 35	7 265	1 494	5 771	2 422	2 631	582	102	33
35 - 45	8 607	1 182	7 425	2 452	3 651	1 018	219	86
45 - 55	8 995	3 565	5 429	2 917	1 862	495	113	43
55 - 65	7 590	5 285	2 305	1 635	517	118	25	9
65 - 75	4 267	3 778	489	410	66	11	/	/
75 und mehr	1 600	1 511	89	80	8	/	/	-
Zusammen	39 267	17 202	22 065	10 329	8 857	2 243	464	172
Verheiratet getrenntlebend								
unter 25	52	39	13	11	/	/	-	-
25 - 35	220	144	77	41	27	7	/	/
35 - 45	212	128	85	42	31	8	/	/
45 - 55	204	153	51	34	13	/	/	/
55 - 65	127	108	19	15	/	/	/	-
65 - 75	58	54	/	/	/	/	-	-
75 und mehr	31	29	/	/	/	-	-	-
Zusammen	904	655	249	147	76	19	/	/
Verwitwet								
unter 25	/	/	/	/	/	-	-	-
25 - 35	30	10	19	9	6	/	/	/
35 - 45	111	30	81	38	32	8	/	/
45 - 55	359	200	158	102	45	9	/	/
55 - 65	953	740	213	163	39	9	/	/
65 - 75	1 916	1 756	161	140	18	/	/	/
75 und mehr	2 933	2 775	157	148	8	/	/	-
Zusammen	6 304	5 513	791	602	148	32	7	/
Geschieden								
unter 25	27	14	13	10	/	/	/	-
25 - 35	506	261	245	135	84	20	/	/
35 - 45	866	481	385	225	127	25	6	/
45 - 55	923	679	244	181	53	9	/	/
55 - 65	520	453	68	54	12	/	/	/
65 - 75	271	254	17	16	/	/	-	-
75 und mehr	144	140	/	/	/	-	-	-
Zusammen	3 258	2 283	976	625	280	56	12	/
Insgesamt								
unter 25	21 281	442	20 839	6 242	9 535	3 561	991	510
25 - 35	10 004	1 909	8 095	3 763	3 345	785	152	49
35 - 45	10 211	1 821	8 390	3 076	3 918	1 072	232	92
45 - 55	10 638	4 598	6 040	3 370	1 989	518	119	45
55 - 65	9 246	6 586	2 660	1 917	575	130	28	10
65 - 75	6 528	5 842	685	583	86	13	/	/
75 und mehr	4 713	4 456	257	238	17	/	/	-
Insgesamt	72 619	25 653	46 966	19 189	19 466	6 080	1 525	706

*) Ergebnis des Mikrozensus. - Bevölkerung am Familienwohnsitz. - Bei den Alleinstehenden ohne Kinder sind ledige Personen nicht einbezogen.

4 Familien
4.24 Bevölkerung in Familien/Alleinstehende ohne Kinder im Mai 1992 nach Familienstand und Altersgruppen*)
4.24.2 Männlich
1 000

Alter von ... bis unter ... Jahren	Insgesamt	Ehepaare ohne Kinder / Alleinstehende ohne Kinder	Familien mit ... Kind(ern)					
			zusammen	1	2	3	4	5 und mehr
Ledig								
unter 25	10 679	-	10 679	3 102	4 956	1 849	511	261
25 - 35	1 290	-	1 290	726	404	118	33	10
35 - 45	244	-	244	188	45	8	/	/
45 - 55	92	-	92	80	10	/	/	-
55 - 65	24	-	24	21	/	/	/	/
65 - 75	/	-	/	/	/	-	/	-
75 und mehr	/	-	/	/	/	-	-	-
Zusammen	12 331	-	12 331	4 118	5 418	1 976	546	272
Verheiratet zusammenlebend								
unter 25	284	122	162	125	30	5	/	/
25 - 35	3 207	734	2 473	1 126	1 079	221	36	11
35 - 45	4 215	553	3 662	1 160	1 849	509	105	39
45 - 55	4 594	1 605	2 989	1 505	1 087	297	70	30
55 - 65	4 035	2 656	1 379	941	332	81	18	7
65 - 75	2 253	1 949	304	249	46	8	/	/
75 und mehr	1 046	982	64	57	6	/	/	-
Zusammen	19 633	8 601	11 032	5 164	4 428	1 122	232	86
Verheiratet getrenntlebend								
unter 25	17	17	/	/	/	-	-	-
25 - 35	101	94	7	/	/	/	-	-
35 - 45	112	94	17	10	6	/	/	/
45 - 55	118	103	15	11	/	/	/	/
55 - 65	76	67	9	8	/	/	-	-
65 - 75	26	24	/	/	/	/	-	-
75 und mehr	14	13	/	/	-	-	-	-
Zusammen	464	413	51	36	12	/	/	/
Verwitwet								
unter 25	/	/	/	/	-	-	-	-
25 - 35	7	/	/	/	/	/	/	-
35 - 45	22	9	14	8	/	/	/	/
45 - 55	72	40	32	20	9	/	/	/
55 - 65	183	140	43	31	9	/	/	/
65 - 75	252	226	26	22	/	/	/	-
75 und mehr	434	412	22	20	/	/	-	-
Zusammen	970	832	138	103	28	6	/	/
Geschieden								
unter 25	7	6	/	/	-	-	-	-
25 - 35	190	171	19	14	/	/	/	-
35 - 45	357	308	50	35	12	/	/	-
45 - 55	405	353	52	40	10	/	/	/
55 - 65	218	203	16	12	/	/	/	-
65 - 75	67	63	/	/	/	/	-	-
75 und mehr	28	27	/	/	-	-	-	-
Zusammen	1 272	1 131	140	106	29	/	/	/
Zusammen								
unter 25	10 988	146	10 842	3 228	4 986	1 854	512	261
25 - 35	4 795	1 003	3 792	1 872	1 488	341	69	20
35 - 45	4 950	964	3 986	1 401	1 916	521	107	41
45 - 55	5 281	2 101	3 179	1 656	1 120	302	71	30
55 - 65	4 536	3 066	1 470	1 013	348	84	19	7
65 - 75	2 599	2 262	337	276	50	9	/	/
75 und mehr	1 522	1 434	88	79	7	/	/	-
Zusammen	34 669	10 977	23 693	9 526	9 915	3 111	781	360

*) Ergebnis des Mikrozensus. - Bevölkerung am Familienwohnsitz. - Bei den Alleinstehenden ohne Kinder sind ledige Personen nicht einbezogen.

4 Familien
4.24 Bevölkerung in Familien/Alleinstehende ohne Kinder im Mai 1992 nach Familienstand und Altersgruppen*)
4.24.3 Weiblich
1 000

Alter von ... bis unter ... Jahren	Insgesamt	Ehepaare ohne Kinder / Alleinstehende ohne Kinder	Familien mit ... Kind(ern)					
			zusammen	1	2	3	4	5 und mehr
Ledig								
unter 25	9 576	-	9 576	2 706	4 452	1 692	478	248
25 - 35	693	-	693	429	193	55	11	/
35 - 45	170	-	170	131	32	/	/	/
45 - 55	66	-	66	57	7	/	/	-
55 - 65	32	-	32	29	/	/	/	-
65 - 75	14	-	14	12	/	/	/	/
75 und mehr	/	-	/	/	/	-	-	-
Zusammen	10 555	-	10 555	3 368	4 688	1 754	492	254
Verheiratet zusammenlebend								
unter 25	660	264	395	288	92	14	/	/
25 - 35	4 058	760	3 298	1 296	1 552	361	66	23
35 - 45	4 392	629	3 763	1 292	1 802	509	113	47
45 - 55	4 400	1 960	2 440	1 411	775	197	43	13
55 - 65	3 555	2 629	926	694	185	38	7	/
65 - 75	2 014	1 830	185	161	20	/	/	/
75 und mehr	554	529	25	23	/	/	/	-
Zusammen	19 633	8 601	11 032	5 164	4 428	1 122	232	86
Verheiratet getrenntlebend								
unter 25	35	22	13	11	/	/	-	-
25 - 35	119	49	70	36	25	7	/	/
35 - 45	101	34	67	32	25	7	/	/
45 - 55	86	51	35	23	9	/	/	/
55 - 65	51	41	10	8	/	/	/	-
65 - 75	32	30	/	/	/	-	-	-
75 und mehr	17	16	/	/	/	-	-	-
Zusammen	440	242	198	112	64	16	/	/
Verwitwet								
unter 25	/	/	/	/	/	-	-	-
25 - 35	23	6	17	8	5	/	/	/
35 - 45	88	21	68	31	28	7	/	/
45 - 55	287	160	127	81	36	8	/	/
55 - 65	770	600	171	132	30	7	/	/
65 - 75	1 665	1 530	135	119	14	/	/	/
75 und mehr	2 499	2 363	136	128	7	/	/	-
Zusammen	5 334	4 682	653	499	120	27	6	/
Geschieden								
unter 25	20	8	12	9	/	/	/	-
25 - 35	316	90	226	121	81	19	/	/
35 - 45	509	174	335	190	115	23	6	/
45 - 55	519	326	193	141	43	8	/	-
55 - 65	302	250	52	42	9	/	/	/
65 - 75	205	191	14	13	/	-	-	-
75 und mehr	117	113	/	/	/	-	-	-
Zusammen	1 987	1 152	835	519	251	51	11	/
Zusammen								
unter 25	10 293	296	9 997	3 014	4 549	1 707	479	248
25 - 35	5 209	906	4 303	1 891	1 857	444	82	29
35 - 45	5 261	857	4 404	1 675	2 002	550	125	51
45 - 55	5 358	2 496	2 861	1 714	870	216	47	14
55 - 65	4 710	3 519	1 190	904	228	46	9	/
65 - 75	3 929	3 581	349	307	36	/	/	/
75 und mehr	3 191	3 021	170	158	10	/	/	-
Zusammen	37 950	14 676	23 273	9 662	9 551	2 969	745	346

*) Ergebnis des Mikrozensus. - Bevölkerung am Familienwohnsitz. - Bei den Alleinstehenden ohne Kinder sind ledige Personen nicht einbezogen.

5 Kinder
5.1 Ledige Kinder in Familien im Mai 1992 nach Gemeindegrößenklassen, Altersgruppen und Kindergartenbesuch*)
 1 000

In Gemeinden mit ... bis unter ... Einwohnern	Ledige Kinder		Alter von ... bis unter ... Jahren									
	ins- gesamt	darunter im Kinder- garten	unter 3		3 - 4		4 - 5		5 - 6		6 und mehr	
			zu- sammen	darunter im Kinder- garten	zu- sammen	darunter im Kinder- garten	zu- sammen	darunter im Kinder- garten	zu- sammen	darunter im Kinder- garten	zu- sammen	darunter im Kinder- garten

Männlich

unter 5 000	2 604	301	245	40	91	45	93	70	91	76	2 083	70
5 000 - 10 000	1 404	146	154	15	52	21	48	34	51	44	1 099	32
10 000 - 20 000	1 826	190	199	18	65	26	63	48	64	53	1 434	44
20 000 - 50 000	2 103	220	223	24	76	30	77	55	71	59	1 656	53
50 000 - 100 000	997	103	111	11	36	15	37	26	34	27	779	23
100 000 - 200 000	823	87	88	8	33	12	33	23	29	23	640	20
200 000 - 500 000	975	118	115	18	41	19	42	31	35	26	742	24
500 000 und mehr	1 534	184	187	28	62	31	63	47	61	43	1 162	35
Zusammen	12 267	1 349	1 321	162	456	199	457	334	438	352	9 595	302

Weiblich

unter 5 000	2 075	285	240	39	83	43	87	66	91	77	1 575	60
5 000 - 10 000	1 113	139	135	9	49	19	48	37	50	43	831	31
10 000 - 20 000	1 461	172	176	14	58	23	62	47	59	50	1 106	39
20 000 - 50 000	1 766	221	214	23	73	32	74	55	75	61	1 331	49
50 000 - 100 000	822	101	107	13	32	13	33	24	37	29	613	22
100 000 - 200 000	696	85	90	9	33	12	30	22	30	25	511	16
200 000 - 500 000	809	111	105	16	35	17	37	27	35	27	596	24
500 000 und mehr	1 307	179	181	30	60	29	62	45	55	42	949	34
Zusammen	10 049	1 292	1 248	153	423	188	432	322	432	354	7 513	274

Insgesamt

unter 5 000	4 679	585	485	79	174	88	180	135	182	153	3 658	130
5 000 - 10 000	2 518	285	290	23	101	40	96	71	102	87	1 929	63
10 000 - 20 000	3 287	362	375	32	123	49	125	95	123	103	2 540	83
20 000 - 50 000	3 869	441	437	47	149	62	151	110	146	120	2 987	102
50 000 - 100 000	1 818	204	218	24	69	28	69	50	71	56	1 392	46
100 000 - 200 000	1 519	172	178	17	66	25	63	46	60	48	1 152	36
200 000 - 500 000	1 784	229	219	34	76	36	79	57	70	54	1 339	47
500 000 und mehr	2 841	363	368	58	122	59	125	91	116	85	2 110	69
Insgesamt	22 316	2 640	2 589	316	879	387	890	656	870	706	17 108	576

*) Ergebnis des Mikrozensus. - Bevölkerung am Familienwohnsitz.

5 Kinder
5.2 Ledige Kinder in Familien im Mai 1992 nach Familienstand der Bezugsperson, monatlichem Nettoeinkommen der Familie sowie nach Altersgruppen und Kindergartenbesuch*)

5.2.1 Ingesamt
1 000

Nettoeinkommen der Familie von ... bis unter ... DM	Ledige Kinder		Alter von ... bis unter ... Jahren										
	insgesamt	darunter im Kindergarten	unter 3		3 - 4		4 - 5		5 - 6		6 und mehr		
			zusammen	darunter im Kindergarten	zusammen	darunter im Kindergarten	zusammen	darunter im Kindergarten	zusammen	darunter im Kindergarten	zusammen	darunter im Kindergarten	
Bezugspersonen: Verheiratet zusammenlebend													
unter 1 000	49	6	13	/	/	/	/	/	/	/	/	28	/
1 000 - 1 800	489	95	103	19	31	14	34	23	30	22	291	17	
1 800 - 2 500	1 747	335	341	53	108	54	113	84	102	80	1 085	64	
2 500 - 3 000	2 110	359	387	47	135	56	117	82	114	92	1 357	81	
3 000 - 3 500	2 346	366	367	39	126	53	128	95	124	101	1 601	79	
3 500 - 4 000	2 050	265	266	23	92	38	94	68	91	75	1 507	59	
4 000 - 5 000	3 058	309	297	22	101	39	110	85	110	92	2 439	72	
5 000 - 6 000	1 897	148	122	7	48	19	52	38	54	48	1 620	36	
6 000 - 7 500	1 464	95	68	/	30	12	31	24	37	32	1 298	22	
7 500 und mehr	1 297	71	52	/	20	7	24	20	25	21	1 176	20	
Selbst. Landw., mith. Fam.-Angehörige	869	57	59	/	24	6	24	15	25	19	737	15	
Ohne Angabe/kein Einkommen	1 415	133	156	12	54	21	48	34	46	35	1 111	30	
Zusammen	18 790	2 239	2 233	233	770	322	778	569	760	618	14 249	497	
Bezugspersonen: Alleinerziehend													
unter 1 000	348	85	121	27	23	15	22	16	19	14	164	13	
1 000 - 1 800	799	160	113	35	43	28	43	34	40	34	559	30	
1 800 - 2 500	690	80	43	13	20	11	24	20	24	19	580	18	
2 500 - 3 000	350	23	11	/	6	/	6	/	8	7	319	6	
3 000 - 3 500	281	9	5	/	/	/	/	/	/	/	247	/	
3 500 - 4 000	184	/	/	/	/	/	/	/	/	/	188	/	
4 000 - 5 000	244	/	/	/	/	/	/	/	/	/	238	/	
5 000 - 6 000	131	/	/	/	/	/	/	/	/	/	128	/	
6 000 - 7 500	77	/	/	/	/	/	/	/	/	/	75	/	
7 500 und mehr	51	/	/	-	-	-	/	/	/	/	50	/	
Selbst. Landw., mith. Fam.-Angehörige	56	/	/	/	/	-	/	/	/	/	54	-	
Ohne Angabe/kein Einkommen	325	30	36	/	11	/	10	6	11	8	258	6	
Zusammen	3 525	402	336	83	109	65	111	87	110	88	2 859	80	
Bezugspersonen: Ingesamt													
unter 1 000	397	91	134	28	26	16	24	17	21	15	192	14	
1 000 - 1 800	1 288	255	217	54	74	41	76	57	70	56	851	47	
1 800 - 2 500	2 437	416	384	65	126	65	137	104	126	99	1 665	83	
2 500 - 3 000	2 460	382	398	50	141	59	123	87	122	99	1 676	88	
3 000 - 3 500	2 607	375	373	40	128	54	131	97	128	103	1 848	81	
3 500 - 4 000	2 244	269	268	23	94	39	95	69	92	77	1 694	61	
4 000 - 5 000	3 302	314	299	22	102	40	112	86	111	93	2 677	73	
5 000 - 6 000	2 028	151	123	7	48	19	53	39	55	48	1 748	37	
6 000 - 7 500	1 541	96	69	/	31	12	31	24	38	32	1 373	22	
7 500 und mehr	1 348	72	52	/	20	7	24	20	26	22	1 225	20	
Selbst. Landw., mith. Fam.-Angehörige	924	58	59	/	25	6	24	15	26	20	791	15	
Ohne Angabe/kein Einkommen	1 740	163	193	17	65	26	58	40	56	44	1 369	36	
Ingesamt	22 316	2 640	2 569	316	879	387	890	656	870	706	17 108	576	

*) Ergebnis des Mikrozensus. - Bevölkerung am Familienwohnsitz. - Als Alleinerziehende zählen auch Väter und Mütter mit volljährigen Kindern.

5 Kinder
5.2 Ledige Kinder in Familien im Mai 1992 nach Familienstand der Bezugsperson, monatlichem Nettoeinkommen der Familie sowie nach Altersgruppen und Kindergartenbesuch*)
5.2.2 Deutsche
1 000

Nettoeinkommen der Familie von ... bis unter ... DM	Ledige Kinder		Alter von ... bis unter ... Jahren										
	insgesamt	darunter im Kindergarten	unter 3		3 - 4		4 - 5		5 - 6		6 und mehr		
			zusammen	darunter im Kindergarten	zusammen	darunter im Kindergarten	zusammen	darunter im Kindergarten	zusammen	darunter im Kindergarten	zusammen	darunter im Kindergarten	
Bezugspersonen: Verheiratet zusammenlebend													
unter 1 000	33	/	6	/	/	/	/	/	/	/	/	21	/
1 000 - 1 800	380	80	73	18	22	12	26	19	24	18	236	14	
1 800 - 2 500	1 434	295	264	50	88	50	93	72	83	67	907	56	
2 500 - 3 000	1 811	326	325	46	115	52	101	73	100	83	1 171	73	
3 000 - 3 500	2 094	335	331	37	114	50	112	84	112	92	1 425	73	
3 500 - 4 000	1 844	246	249	22	85	36	86	63	84	70	1 340	54	
4 000 - 5 000	2 790	291	281	21	94	37	101	79	103	87	2 210	66	
5 000 - 6 000	1 749	140	116	6	45	18	49	36	51	44	1 489	35	
6 000 - 7 500	1 379	92	64	/	28	12	30	24	36	31	1 222	22	
7 500 und mehr	1 246	88	50	/	19	7	23	19	24	20	1 130	19	
Selbst. Landw., mith. Fam.-Angehörige	841	55	57	/	23	6	22	14	24	19	714	14	
Ohne Angabe/kein Einkommen	1 267	120	136	11	49	20	42	30	40	32	1 001	27	
Zusammen	16 870	2 053	1 954	221	683	301	685	513	681	564	12 866	453	
Bezugspersonen: Alleinerziehend													
unter 1 000	328	82	116	26	22	14	21	18	18	14	151	12	
1 000 - 1 800	757	156	108	35	42	27	41	33	39	33	527	29	
1 800 - 2 500	642	76	40	12	18	11	22	19	23	18	538	17	
2 500 - 3 000	331	23	10	/	6	/	5	/	7	6	301	6	
3 000 - 3 500	247	9	/	/	/	/	/	/	/	/	234	/	
3 500 - 4 000	186	/	/	/	/	/	/	/	/	/	180	/	
4 000 - 5 000	236	/	/	/	/	/	/	/	/	/	230	/	
5 000 - 6 000	123	/	/	/	/	/	/	/	/	/	121	/	
6 000 - 7 500	75	/	/	-	/	/	/	/	/	/	74	/	
7 500 und mehr	50	/	/	-	-	-	/	/	/	/	49	/	
Selbst. Landw., mith. Fam.-Angehörige	55	/	/	/	/	-	/	/	/	/	53	-	
Ohne Angabe/kein Einkommen	302	27	32	/	10	/	9	5	10	8	242	6	
Zusammen	3 332	387	318	81	104	63	106	84	105	84	2 700	76	
Bezugspersonen: Zusammen													
unter 1 000	361	87	122	27	24	16	22	16	20	15	172	13	
1 000 - 1 800	1 138	237	181	53	64	39	67	52	62	51	763	42	
1 800 - 2 500	2 076	371	305	62	106	61	115	90	105	85	1 445	73	
2 500 - 3 000	2 142	349	335	48	121	55	106	77	107	89	1 472	79	
3 000 - 3 500	2 341	344	336	37	117	51	114	86	115	95	1 659	75	
3 500 - 4 000	2 030	250	251	22	86	37	88	64	85	72	1 520	56	
4 000 - 5 000	3 026	295	283	21	95	38	103	80	104	88	2 440	68	
5 000 - 6 000	1 873	142	117	7	45	18	49	37	51	45	1 610	36	
6 000 - 7 500	1 454	93	64	/	28	12	30	24	36	31	1 295	22	
7 500 und mehr	1 295	69	50	/	19	7	23	19	25	21	1 178	19	
Selbst. Landw., mith. Fam.-Angehörige	896	56	58	/	24	6	23	14	25	19	767	14	
Ohne Angabe/kein Einkommen	1 570	147	169	15	58	24	50	36	51	40	1 242	32	
Zusammen	20 202	2 440	2 272	302	787	364	791	596	786	649	15 566	529	

*) Ergebnis des Mikrozensus. - Bevölkerung am Familienwohnsitz. - Als Alleinerziehende zählen auch Väter und Mütter mit volljährigen Kindern.

6 Kinder
5.2 Ledige Kinder in Familien im Mai 1992 nach Familienstand der Bezugsperson, monatlichem Nettoeinkommen der Familie sowie nach Altersgruppen und Kindergartenbesuch*)

5.2.3 Ausländer
1 000

Nettoeinkommen der Familie von ... bis unter ... DM	Ledige Kinder		Alter von ... bis unter ... Jahren										
	insgesamt	darunter im Kindergarten	unter 3		3 - 4		4 - 5		5 - 6		6 und mehr		
			zusammen	darunter im Kindergarten	zusammen	darunter im Kindergarten	zusammen	darunter im Kindergarten	zusammen	darunter im Kindergarten	zusammen	darunter im Kindergarten	
Bezugspersonen: Verheiratet zusammenlebend													
unter 1 000	16	/	7	/	/	/	/	/	/	/	/	7	/
1 000 - 1 800	108	14	31	/	9	/	8	/	6	/	55	/	/
1 800 - 2 500	313	40	77	/	18	/	21	12	19	13	178	9	/
2 500 - 3 000	299	33	62	/	20	/	17	10	15	9	186	9	/
3 000 - 3 500	252	31	36	/	11	/	17	11	12	9	176	6	/
3 500 - 4 000	205	18	17	/	8	/	7	5	7	/	166	/	/
4 000 - 5 000	268	19	16	/	7	/	9	6	7	/	229	5	/
5 000 - 6 000	148	8	6	/	/	/	/	/	/	/	131	/	/
6 000 - 7 500	86	/	/	/	/	/	/	/	/	/	76	/	/
7 500 und mehr	51	/	/	-	/	/	/	/	/	/	46	/	/
Selbst. Landw., mith. Fam.-Angehörige	27	/	/	/	/	/	/	/	/	/	23	/	/
Ohne Angabe/kein Einkommen	148	13	20	/	5	/	7	/	5	/	110	/	/
Zusammen	1 921	186	279	12	86	21	93	56	79	54	1 382	43	
Bezugspersonen: Alleinerziehend													
unter 1 000	20	/	/	/	/	/	/	/	/	/	13	/	/
1 000 - 1 800	42	/	5	/	/	/	/	/	/	/	32	/	/
1 800 - 2 500	48	/	/	/	/	/	/	/	/	/	41	/	/
2 500 - 3 000	19	/	/	-	-	-	/	/	/	/	18	/	/
3 000 - 3 500	14	/	/	-	-	-	/	/	/	/	13	/	/
3 500 - 4 000	8	/	/	-	/	/	/	-	/	/	8	/	/
4 000 - 5 000	8	/	/	-	-	-	/	/	-	-	8	-	/
5 000 - 6 000	8	-	-	-	-	-	-	-	-	-	7	-	/
6 000 - 7 500	/	/	/	/	-	-	-	-	/	-	/	-	/
7 500 und mehr	/	-	/	-	-	-	-	-	-	-	/	-	/
Selbst. Landw., mith. Fam.-Angehörige	/	-	-	-	-	-	-	-	-	-	/	-	/
Ohne Angabe/kein Einkommen	23	/	/	/	/	/	/	/	/	/	16	/	/
Zusammen	193	14	18	/	6	/	5	/	/	/	159	/	
Bezugspersonen: Zusammen													
unter 1 000	36	/	12	/	/	/	/	/	/	/	20	/	/
1 000 - 1 800	150	18	36	/	10	/	9	/	8	5	87	/	/
1 800 - 2 500	361	44	79	/	20	/	22	13	20	14	219	10	/
2 500 - 3 000	318	33	63	/	20	/	17	10	15	10	204	9	/
3 000 - 3 500	266	31	36	/	11	/	17	11	13	9	189	6	/
3 500 - 4 000	214	19	17	/	8	/	8	5	7	5	174	/	/
4 000 - 5 000	276	19	17	/	7	/	9	6	7	/	236	5	/
5 000 - 6 000	155	8	6	/	/	/	/	/	/	/	138	/	/
6 000 - 7 500	87	/	/	/	/	/	/	/	/	/	77	/	/
7 500 und mehr	53	/	/	-	/	/	/	/	/	/	47	/	/
Selbst. Landw., mith. Fam.-Angehörige	28	/	/	/	/	/	/	/	/	/	23	/	/
Ohne Angabe/kein Einkommen	170	16	24	/	7	/	8	/	6	/	126	/	/
Zusammen	2 114	200	298	14	92	22	98	60	84	57	1 542	48	

*) Ergebnis des Mikrozensus. - Bevölkerung am Familienwohnsitz. - Als Alleinerziehende zählen auch Väter und Mütter mit volljährigen Kindern.

5 Kinder
5.3 Ledige Kinder in Familien im Mai 1992 nach Familienstand, Beteiligung am Erwerbsleben und Stellung im Beruf der Bezugsperson sowie nach Altersgruppen und Kindergartenbesuch*)
 1 000

Beteiligung am Erwerbsleben und Stellung im Beruf der Bezugsperson	Ledige Kinder		Alter von ... bis unter ... Jahren									
	ins-gesamt	darunter im Kindergarten	unter 3		3 - 4		4 - 5		5 - 6		6 und mehr	
			zu-sammen	darunter im Kindergarten	zu-sammen	darunter im Kindergarten	zu-sammen	darunter im Kindergarten	zu-sammen	darunter im Kindergarten	zu-sammen	darunter im Kindergarten
Bezugspersonen: Verheiratet zusammenlebend												
Erwerbspersonen	17 463	2 203	2 181	229	753	317	764	559	747	608	13 018	488
Erwerbstätige	16 719	2 100	2 085	214	722	303	728	538	711	583	12 473	465
Selbst. und mith.												
Fam.-Angehörige	2 180	221	201	16	79	29	76	58	84	69	1 739	49
Beamte	1 584	177	191	10	64	23	64	47	62	53	1 183	44
Angestellte	5 568	733	721	71	239	106	249	191	243	205	4 116	160
Arbeiter	7 408	969	972	117	339	145	338	239	322	257	5 436	211
Erwerbslose	743	102	96	16	31	14	36	24	35	25	545	24
Nichterwerbspersonen	1 328	36	52	/	17	/	15	10	13	10	1 230	8
dar. mit überwiegen- dem Lebensunterhalt durch Rente u. dgl.	1 203	24	30	/	10	/	8	6	10	7	1 144	6
Zusammen	18 790	2 239	2 233	233	770	322	778	569	760	618	14 249	497
Bezugspersonen: Alleinerziehend												
Erwerbspersonen	2 428	344	236	77	86	58	87	72	85	70	1 934	66
Erwerbstätige	2 069	271	183	56	66	44	69	59	68	57	1 682	54
Selbst. und mith.												
Fam.-Angehörige	175	12	7	/	/	/	/	/	5	/	156	/
Beamte	83	8	/	/	/	/	/	/	/	/	71	/
Angestellte	1 120	159	102	32	40	28	39	34	37	32	901	33
Arbeiter	692	92	69	22	22	14	23	20	23	19	554	17
Erwerbslose	359	73	53	21	20	14	18	13	16	14	252	12
Nichterwerbspersonen	1 097	58	100	6	23	7	24	15	25	17	925	14
dar. mit überwiegen- dem Lebensunterhalt durch Rente u. dgl.	940	38	65	/	16	5	15	9	16	11	828	9
Zusammen	3 525	402	336	83	109	65	111	87	110	88	2 859	80
Bezugspersonen: Insgesamt												
Erwerbspersonen	19 891	2 546	2 417	306	839	375	850	632	832	679	14 953	554
Erwerbstätige	18 789	2 371	2 268	270	788	347	797	595	780	640	14 155	519
Selbst. und mith.												
Fam.-Angehörige	2 354	233	208	17	81	30	80	61	90	73	1 895	52
Beamte	1 646	185	196	11	65	24	67	49	65	55	1 253	46
Angestellte	6 688	892	822	103	280	134	289	226	280	237	5 017	192
Arbeiter	8 100	1 062	1 042	139	362	159	361	259	345	275	5 990	229
Erwerbslose	1 102	175	149	36	51	28	54	37	52	39	797	35
Nichterwerbspersonen	2 425	94	152	9	40	12	39	24	38	27	2 155	22
dar. mit überwiegen- dem Lebensunterhalt durch Rente u. dgl.	2 143	61	95	7	26	8	23	15	26	17	1 972	15
Insgesamt	22 316	2 640	2 569	316	879	387	890	656	870	706	17 108	576

*) Ergebnis des Mikrozensus. - Bevölkerung am Familienwohnsitz. - Als Alleinerziehende zählen auch Väter und Mütter mit volljährigen Kindern.

5 Kinder
5.4 Ledige Kinder in Familien im Mai 1992 nach Beteiligung am Erwerbsleben und Familienstand der Bezugsperson
sowie nach Altersgruppen und Kindergartenbesuch*)
 1 000

Familienstand der Bezugsperson	Ledige Kinder		Alter von ... bis unter ... Jahren									
	insgesamt	darunter im Kindergarten	unter 3		3 - 4		4 - 5		5 - 6		6 und mehr	
			zusammen	darunter im Kindergarten	zusammen	darunter im Kindergarten	zusammen	darunter im Kindergarten	zusammen	darunter im Kindergarten	zusammen	darunter im Kindergarten
Bezugspersonen: Erwerbstätig												
Ehepaare	16 719	2 100	2 085	214	722	303	728	536	711	583	12 473	465
Alleinerziehende Männer												
ledig	61	18	24	7	/	/	/	/	/	/	25	/
verheiratet getrenntl. .	56	6	/	/	/	/	/	/	/	/	49	/
verwitwet	92	/	/	/	/	/	/	/	/	/	88	/
geschieden	149	13	7	/	/	/	/	/	/	/	133	/
Zusammen	358	39	34	10	8	5	10	8	11	8	295	8
Alleinerziehende Frauen												
ledig	381	118	110	36	31	22	28	25	24	20	188	16
verheiratet getrenntl. .	181	28	14	/	8	/	9	7	9	8	142	6
verwitwet	284	8	/	/	/	/	/	/	/	/	275	/
geschieden	866	78	23	7	17	13	20	16	23	19	783	23
Zusammen	1 712	232	149	47	58	39	60	51	58	49	1 387	47
Alleinerziehende												
ledig	442	136	134	43	36	25	32	28	27	22	213	18
verheiratet getrenntl. .	237	34	16	/	9	/	10	8	11	10	190	8
verwitwet	375	11	/	/	/	/	/	/	/	/	363	/
geschieden	1 015	90	30	9	20	14	23	19	27	22	916	26
Zusammen	2 069	271	183	56	66	44	69	59	68	57	1 682	54
Zusammen	18 789	2 371	2 268	270	788	347	797	595	780	640	14 155	519
Bezugspersonen: Erwerbslos oder Nichterwerbsperson												
Ehepaare	2 071	138	148	19	48	19	51	33	49	35	1 775	32
Alleinerziehende Männer												
ledig	16	/	/	/	/	/	/	-	/	/	10	/
verheiratet getrenntl. .	16	/	/	-	/	/	/	/	/	/	14	-
verwitwet	92	/	/	/	/	/	/	-	/	/	91	/
geschieden	33	/	/	/	/	/	/	/	/	/	30	/
Zusammen	157	6	7	/	/	/	/	/	/	/	144	/
Alleinerziehende Frauen												
ledig	230	52	89	16	17	10	16	11	12	9	95	7
verheiratet getrenntl. .	134	20	22	/	9	/	7	/	8	6	88	/
verwitwet	567	5	/	/	/	/	/	/	/	/	557	/
geschieden	369	46	31	6	13	6	15	11	16	12	293	11
Zusammen	1 299	124	146	25	41	20	41	27	38	29	1 033	24
Alleinerziehende												
ledig	246	55	93	17	19	11	16	11	14	10	105	7
verheiratet getrenntl. .	150	21	23	/	9	/	8	/	9	7	102	/
verwitwet	659	6	/	/	/	/	/	/	/	/	648	/
geschieden	402	49	32	7	14	6	16	11	17	13	323	12
Zusammen	1 456	131	153	26	43	21	42	28	41	31	1 177	25
Zusammen	3 527	269	301	46	91	39	93	61	90	66	2 953	57
Bezugspersonen: Insgesamt												
Ehepaare	18 790	2 239	2 233	233	770	322	778	569	760	618	14 249	497
Alleinerziehende Männer												
ledig	77	21	28	8	6	/	/	/	/	/	35	/
verheiratet getrenntl. .	71	6	/	/	/	/	/	/	/	/	63	/
verwitwet	183	/	/	/	/	/	/	/	/	/	179	/
geschieden	182	15	8	/	/	/	/	/	/	/	163	/
Zusammen	514	45	41	11	10	6	11	8	14	10	439	9
Alleinerziehende Frauen												
ledig	610	170	199	52	49	32	44	35	36	29	283	23
verheiratet getrenntl. .	315	48	37	5	17	6	16	12	17	14	229	11
verwitwet	851	14	6	/	/	/	6	/	/	/	832	/
geschieden	1 235	124	54	13	31	19	35	27	39	31	1 076	34
Zusammen	3 011	356	295	71	99	58	100	79	96	77	2 421	71
Alleinerziehende												
ledig	688	191	227	59	54	36	48	39	41	32	318	25
verheiratet getrenntl. .	387	55	39	6	18	7	18	13	20	16	292	12
verwitwet	1 034	17	8	/	/	/	7	5	5	/	1 011	/
geschieden	1 417	139	62	16	33	20	39	30	44	35	1 239	38
Zusammen	3 525	402	336	83	109	65	111	87	110	88	2 859	80
Insgesamt	22 316	2 640	2 569	316	879	387	890	656	870	706	17 108	576

*) Ergebnis des Mikrozensus. - Bevölkerung am Familienwohnsitz. - Als Alleinerziehende zählen auch Väter und Mütter mit volljährigen Kindern.

5.5 Ledige Kinder unter 8 Jahren in Familien im Mai 1992
sowie nach Altersgruppen, Kinderger

in

Lfd. Nr.	In Gemeinden mit ... bis unter ... Einwohnern	Ins-gesamt	Davon									
			Schüler		keine Schüler		unter 3		3 - 4		4 - 5	
			zu-sammen	darunter im Kinderhort	zu-sammen	darunter im Kindergarten	zu-sammen	darunter im Kindergarten	zu-sammen	darunter im Kindergarten	zu-sammen	darunter im Kindergarten

Bezugspersonen: Verhei

1	unter 5 000	1 229	212	28	1 017	507	420	59	155	75	160	119
2	5 000 - 10 000	696	113	15	583	251	261	18	90	36	86	64
3	10 000 - 20 000	887	144	19	743	314	339	24	112	43	111	83
4	20 000 - 50 000	1 044	177	29	867	381	387	36	132	51	135	98
5	50 000 - 100 000	487	81	13	405	169	189	18	60	23	60	43
6	100 000 - 200 000	423	71	5	353	147	156	14	57	20	66	40
7	200 000 - 500 000	495	83	15	412	188	184	25	63	29	68	48
8	500 000 und mehr	770	122	19	648	282	296	39	101	45	102	79
9	Zusammen	6 031	1 003	144	5 028	2 239	2 233	233	770	322	778	569
davon:												
10	Jungen	3 102	514	71	2 588	1 141	1 152	120	399	166	395	286
11	Mädchen	2 929	489	72	2 440	1 097	1 081	113	371	156	383	282

Bezugspersonen:

12	unter 5 000	158	22	/	136	78	65	20	19	12	20	16
13	5 000 - 10 000	80	12	/	67	34	29	5	10	/	10	7
14	10 000 - 20 000	101	16	/	86	48	36	8	11	6	14	12
15	20 000 - 50 000	135	22	/	113	60	50	12	17	10	16	12
16	50 000 - 100 000	79	15	/	65	35	28	6	9	5	9	7
17	100 000 - 200 000	63	12	/	51	25	22	/	9	/	7	5
18	200 000 - 500 000	94	16	/	78	40	36	9	12	7	12	9
19	500 000 und mehr	180	30	/	150	81	71	19	21	14	22	18
20	Zusammen	890	144	23	746	402	336	83	109	65	111	87
davon:												
21	Jungen	455	71	13	384	208	169	42	57	33	62	47
22	Mädchen	436	73	10	362	194	167	40	53	32	49	40

Bezugspersonen: dar.:

23	unter 5 000	137	19	/	118	68	56	17	17	11	18	14
24	5 000 - 10 000	72	12	/	61	31	26	/	9	/	9	7
25	10 000 - 20 000	90	14	/	76	43	31	7	10	6	13	11
26	20 000 - 50 000	120	20	/	100	53	43	9	16	10	16	11
27	50 000 - 100 000	71	13	/	58	30	25	5	8	/	8	6
28	100 000 - 200 000	56	10	/	46	23	19	/	9	/	7	5
29	200 000 - 500 000	84	15	/	69	36	32	8	11	6	10	8
30	500 000 und mehr	160	26	/	134	72	63	16	20	13	20	17
31	Zusammen	791	129	20	662	356	295	71	99	58	100	79
davon:												
32	Jungen	403	63	11	340	184	149	37	51	30	56	42
33	Mädchen	387	66	9	321	172	146	34	48	28	44	36

Bezugspersonen:

34	unter 5 000	1 387	234	31	1 153	585	485	79	174	88	180	135
35	5 000 - 10 000	776	126	18	650	285	290	23	101	40	96	71
36	10 000 - 20 000	988	159	21	829	362	375	32	123	49	125	95
37	20 000 - 50 000	1 179	189	33	980	441	437	47	149	62	151	110
38	50 000 - 100 000	566	96	16	470	204	218	24	69	28	69	50
39	100 000 - 200 000	486	82	7	404	172	178	17	66	25	63	46
40	200 000 - 500 000	589	99	19	490	229	219	34	76	36	79	57
41	500 000 und mehr	950	152	23	798	363	368	58	122	59	125	91
42	Insgesamt	8 922	1 147	166	5 774	2 640	2 569	316	879	387	890	656
davon:												
43	Jungen	3 557	585	84	2 972	1 349	1 321	162	456	199	457	334
44	Mädchen	3 365	563	82	2 802	1 292	1 248	153	423	188	432	322

*) Ergebnis des Mikrozensus.- Bevölkerung am Familienwohnsitz.

der
nach Familienstand der Bezugsperson, Gemeindegrößenklassen-
ten-, Kinderhort- und Schulbesuch *)

1 000

Alter von ... bis unter ... Jahren															Lfd. Nr.
5 - 6					6 - 7					7 - 8					
zu- sammen	Schüler		keine Schüler		zu- sammen	Schüler		keine Schüler		zu- sammen	Schüler		keine Schüler		
	zu- sammen	darunter im Kinder- hort	zu- sammen	darunter im Kinder- garten		zu- sammen	darunter im Kinder- hort	zu- sammen	darunter im Kinder- garten		zu- sammen	darunter im Kinder- hort	zu- sammen	darunter im Kinder- garten	
erzelter zusammenlebend															
162	11	7	152	136	171	48	9	123	112	162	153	13	8	6	1
91	7	/	84	79	82	26	/	57	53	85	81	6	/	/	2
110	11	6	100	91	110	36	7	75	69	104	98	6	6	/	3
129	13	10	116	107	134	44	10	91	84	127	121	10	7	/	4
61	7	/	54	48	58	19	/	39	35	58	55	/	/	/	5
52	/	/	48	42	50	18	/	32	28	52	48	/	/	/	6
59	8	6	51	46	61	19	/	42	37	61	57	/	/	/	7
96	11	6	85	69	88	30	6	58	51	87	81	7	6	/	8
760	71	44	689	618	755	239	48	515	469	735	693	51	42	27	9
383	35	22	348	308	387	120	25	268	244	385	359	24	26	17	10
377	36	22	341	310	367	119	23	248	225	350	334	27	16	11	11
Alleinerziehend															
20	/	/	18	17	17	/	/	12	11	17	16	/	/	/	12
11	/	/	10	9	11	/	/	8	7	9	8	/	/	/	13
13	/	/	12	11	15	/	/	11	9	12	11	/	/	/	14
17	/	/	15	13	19	/	/	14	13	16	15	/	/	/	15
10	/	/	9	8	12	/	/	8	7	11	9	/	/	/	16
7	/	/	7	6	9	/	/	5	/	8	7	/	/	/	17
12	/	/	10	8	12	/	/	8	7	11	10	/	/	/	18
20	/	/	18	16	23	8	/	15	13	22	20	/	/	/	19
110	11	6	99	88	118	37	7	81	73	106	97	10	10	7	20
55	5	/	49	43	62	20	/	42	38	51	46	6	/	/	21
55	5	/	50	44	56	17	/	39	35	56	51	/	5	/	22
alleinerziehende Frauen															
16	/	/	16	14	15	/	/	11	10	15	14	/	/	/	23
10	/	/	9	9	10	/	/	7	6	8	7	/	/	/	24
12	/	/	11	10	13	/	/	9	8	11	10	/	/	/	25
14	/	/	13	11	16	/	/	12	12	16	15	/	/	/	26
9	/	/	8	7	10	/	/	7	7	10	9	/	/	/	27
6	/	/	6	5	8	/	/	/	/	7	6	/	/	/	28
11	/	/	9	7	11	/	/	7	6	10	9	/	/	/	29
18	/	/	16	14	20	7	/	13	11	19	17	/	/	/	30
96	9	5	87	77	104	33	6	71	64	96	87	9	9	6	31
47	/	/	43	38	54	17	/	37	34	46	42	5	/	/	32
49	/	/	44	40	50	16	/	34	31	50	45	/	/	/	33
Insgesamt															
182	12	7	170	153	188	53	10	135	123	179	169	14	9	7	34
102	8	6	94	87	94	29	5	64	60	94	89	7	/	/	35
123	11	6	112	103	125	39	8	86	78	116	108	6	8	5	36
146	15	10	131	120	153	48	11	105	97	143	136	11	7	5	37
71	8	/	63	56	70	23	5	47	42	70	64	6	5	/	38
60	/	/	55	48	59	22	/	37	33	60	56	/	/	/	39
70	10	7	61	54	73	23	6	50	44	72	67	6	5	/	40
116	13	7	103	85	111	38	7	73	64	109	101	9	8	/	41
870	81	50	788	706	872	276	55	596	542	842	790	61	52	34	42
438	40	25	398	352	449	140	29	310	282	435	405	29	30	20	43
432	41	25	391	354	423	137	26	287	260	406	385	32	21	14	44

5 Kin
5.6 Ledige Kinder unter 8 Jahren in Familien im Mai 1992 nach
der Bezugsperson sowie nach Altersgruppen,

in

Lfd. Nr.	Beteiligung am Erwerbsleben und Stellung im Beruf der Bezugsperson	Ins-gesamt	Davon				unter 3			3 - 4		4 - 5	
			Schüler		keine Schüler		zu-sammen	darunter im Kindergarten	zu-sammen	darunter im Kindergarten	zu-sammen	darunter im Kindergarten	
			zu-sammen	darunter im Kinderhort	zu-sammen	darunter im Kindergarten							

Bezugspersonen: Verhei

1	Erwerbspersonen	5 909	986	141	4 923	2 203	2 181	229	753	317	764	559
2	Erwerbstätige	5 644	944	134	4 700	2 100	2 085	214	722	303	728	536
	Selbständige und mit-helfende Familienange-hörige	601	111	13	490	221	201	16	79	29	76	58
3	Beamte	510	86	8	424	177	191	10	64	23	64	47
4	Angestellte	1 922	317	46	1 605	733	721	71	239	106	249	191
5	Arbeiter	2 611	431	67	2 180	969	972	117	339	145	338	239
6	Erwerbslose	265	41	7	224	102	96	16	31	14	36	24
7	Nichterwerbspersonen	123	18	/	105	36	52	/	17	/	15	10
8	darunter mit Über-wiegendem Lebensunter-halt durch Sozialhilfe	21	/	/	19	5	9	/	/	/	/	/
9	Zusammen	6 031	1 003	144	5 028	2 239	2 233	233	770	322	778	569
10												

Bezugspersonen:

11	Erwerbspersonen	675	115	19	559	344	236	77	86	58	87	72
12	Erwerbstätige	533	93	15	440	271	183	56	66	44	69	59
	Selbständige und mit-helfende Familienange-hörige	27	6	/	21	12	7	/	/	/	/	/
13	Beamte	20	6	/	14	8	/	/	/	/	/	/
14	Angestellte	302	52	9	250	159	102	32	40	28	39	34
15	Arbeiter	184	29	/	155	92	69	22	22	14	23	20
16	Erwerbslose	142	22	/	120	73	53	21	20	14	18	13
17	Nichterwerbspersonen	216	29	/	187	58	100	6	23	7	24	15
18	darunter mit Über-wiegendem Lebensunter-halt durch Sozialhilfe	101	15	/	86	26	43	/	12	/	11	7
19	Zusammen	890	144	23	746	402	336	83	109	65	111	87
20												

Bezugspersonen: dar.:

21	Erwerbspersonen	583	101	16	482	301	198	66	77	52	77	64
22	Erwerbstätige	451	82	13	369	232	149	47	58	39	60	51
23	Selbständige und mit-helfende Familienange-hörige	20	/	/	15	9	6	/	/	/	/	/
24	Beamte	16	5	/	11	6	/	/	/	/	/	/
25	Angestellte	279	50	9	229	147	92	30	38	26	37	32
26	Arbeiter	137	22	/	114	70	48	15	18	11	18	15
27	Erwerbslose	132	20	/	112	69	49	19	19	13	17	13
28	Nichterwerbspersonen	207	28	/	180	56	97	5	22	6	24	15
29	darunter mit Über-wiegendem Lebensunter-halt durch Sozialhilfe	99	15	/	84	25	42	/	12	/	11	7
30	Zusammen	791	129	20	662	356	295	71	99	58	100	79

Bezugspersonen:

31	Erwerbspersonen	6 583	1 101	159	5 483	2 546	2 417	306	839	375	850	632
32	Erwerbstätige	6 177	1 038	149	5 139	2 371	2 268	270	788	347	797	595
	Selbständige und mit-helfende Familienange-hörige	628	117	13	511	233	208	17	81	30	80	61
33	Beamte	530	92	10	438	185	196	11	65	24	67	49
34	Angestellte	2 225	369	56	1 856	892	822	103	280	134	289	226
35	Arbeiter	2 794	460	71	2 334	1 062	1 042	139	362	159	361	259
36	Erwerbslose	407	63	10	343	175	149	36	51	28	54	37
37	Nichterwerbspersonen	338	47	7	291	94	152	9	40	12	39	24
38	darunter mit Über-wiegendem Lebensunter-halt durch Sozialhilfe	122	17	/	105	31	52	/	15	/	14	8
39	Insgesamt	6 922	1 147	166	5 774	2 640	2 569	316	879	387	890	656
40												

*) Ergebnis des Mikrozensus.- Bevölkerung am Familienwohnsitz.

der Familienstand, Beteiligung am Erwerbsleben und Stellung im Beruf (Kindergarten-, Kinderhort- und Schulbesuch *)

1 000

Alter von ... bis unter ... Jahren															Lfd. Nr.
5 - 6					6 - 7					7 - 8					
zu-sammen	Schüler		keine Schüler		zu-sammen	Schüler		keine Schüler		zu-sammen	Schüler		keine Schüler		
	zu-sammen	darunter im Kinderhort	zu-sammen	darunter im Kindergarten		zu-sammen	darunter im Kinderhort	zu-sammen	darunter im Kindergarten		zu-sammen	darunter im Kinderhort	zu-sammen	darunter im Kindergarten	

ratet zusammenlebend

747	69	43	678	608	742	235	48	507	462	722	682	50	40	26	1
711	65	40	647	583	708	226	46	482	442	690	654	48	36	22	2
84	7	/	77	69	78	24	/	53	47	83	79	/	/	/	3
62	/	/	57	53	68	22	/	46	43	61	59	/	/	/	4
243	22	14	221	205	241	76	16	166	154	229	219	17	10	6	5
322	30	20	292	257	321	104	22	217	197	317	297	25	20	14	6
35	/	/	31	25	34	9	/	25	20	32	28	/	/	/	7
13	/	/	11	10	12	/	/	8	7	13	11	/	/	/	8
/	/	-	/	/	/	/	/	/	/	/	/	/	/	/	9
760	71	44	689	618	755	239	48	515	469	735	693	51	42	27	10

Alleinerziehend

85	8	/	77	70	95	29	5	66	61	86	78	9	7	5	11
68	7	/	62	57	77	23	/	54	51	69	63	7	5	/	12
5	/	/	5	/	/	/	/	/	/	/	/	/	/	/	13
/	/	/	/	/	/	/	/	/	/	/	/	/	/	/	14
37	/	/	33	32	45	13	/	32	30	39	36	/	/	/	15
23	/	/	21	19	24	7	/	18	16	21	20	/	/	/	16
16	/	/	16	14	18	6	/	12	10	17	15	/	/	/	17
25	/	/	22	17	22	8	/	15	12	21	18	/	/	/	18
13	/	/	12	8	10	/	/	6	/	11	9	/	/	/	19
110	11	6	99	88	118	37	7	81	73	106	97	10	10	7	20

alleinerziehende Frauen

73	6	/	67	61	83	26	/	57	53	76	70	8	7	/	21
58	5	/	52	49	66	20	/	45	43	61	56	6	/	/	22
/	/	-	/	/	/	/	-	/	/	/	/	/	-	-	23
/	/	/	/	/	/	/	/	/	/	/	/	/	/	/	24
34	/	/	30	28	42	13	/	29	27	37	34	/	/	/	25
18	/	/	17	15	18	5	/	13	12	17	16	/	/	/	26
15	/	/	14	13	17	6	/	11	10	15	13	/	/	/	27
23	/	/	20	16	22	7	/	14	12	20	17	/	/	/	28
13	/	/	11	8	10	/	/	6	/	11	9	/	/	/	29
96	9	5	87	77	104	33	6	71	64	96	87	9	9	6	30

Insgesamt

832	76	47	755	679	837	264	53	573	523	908	760	59	48	31	31
780	72	44	708	640	785	248	50	536	493	759	718	55	41	26	32
90	8	/	82	73	82	26	/	56	50	87	83	/	/	/	33
65	5	/	60	55	71	23	/	48	45	65	63	/	/	/	34
280	26	16	254	237	286	89	19	198	184	268	254	21	13	8	35
345	33	21	313	275	345	110	23	235	214	338	317	27	22	15	36
52	/	/	47	39	53	16	/	37	30	49	43	/	6	5	37
38	/	/	33	27	35	12	/	23	19	34	30	/	/	/	38
15	/	/	13	10	13	/	/	8	6	13	11	/	/	/	39
870	81	50	788	706	872	276	55	596	542	842	790	61	52	34	40

5.7 Ledige Kinder unter 8 Jahren in Familien im Mai 1992
der Familie sowie nach Altersgruppen, Kin

in

Lfd. Nr.	Nettoeinkommen der Familie von ... bis unter ... DM	Ins-gesamt	Davon									
			Schüler		keine Schüler		unter 3		3 - 4		4 - 5	
			zu-sammen	darunter im Kinderhort	zu-sammen	darunter im Kindergarten	zu-sammen	darunter im Kindergarten	zu-sammen	darunter im Kindergarten	zu-sammen	darunter im Kindergarten

Bezugspersonen: Verhei

1	unter 1 000	25	/	/	22	6	13	/	/	/	/	/
2	1 000 - 1 800	248	32	6	216	95	103	19	31	14	34	23
3	1 800 - 2 500	849	121	19	728	335	341	53	106	64	113	84
4	2 500 - 3 000	980	145	24	836	359	387	47	135	56	117	82
5	3 000 - 3 500	983	161	25	822	366	367	39	126	53	128	95
6	3 500 - 4 000	723	123	18	600	265	266	23	92	38	94	68
7	4 000 - 5 000	836	149	19	687	309	297	22	101	39	110	85
8	5 000 - 6 000	388	76	10	311	148	122	7	48	19	52	38
9	6 000 - 7 500	238	51	6	187	95	68	/	30	12	31	24
10	7 500 und mehr	182	41	/	141	71	52	/	20	7	24	20
11	Selbständige Landw., mith. Familienangeh. Ohne Angabe/ kein Einkommen	181	35	/	146	57	59	/	24	6	24	15
12		400	67	9	333	133	156	12	54	21	48	34
13	Zusammen	6 031	1 003	144	5 028	2 239	2 233	233	770	322	778	569

Bezugspersonen:

14	unter 1 000	220	21	/	198	85	121	27	23	15	22	16
15	1 000 - 1 800	323	53	8	270	160	113	35	43	28	43	34
16	1 800 - 2 500	160	33	5	127	80	43	13	20	11	24	20
17	2 500 - 3 000	46	10	/	36	23	11	/	6	/	6	/
18	3 000 - 3 500	21	5	/	16	9	5	/	/	/	/	/
19	3 500 - 4 000	11	/	/	8	/	/	/	/	/	/	/
20	4 000 - 5 000	10	/	/	8	/	/	/	/	/	/	/
21	5 000 - 6 000	5	/	/	/	/	/	/	/	/	/	/
22	6 000 - 7 500	/	/	/	/	/	/	/	/	/	/	/
23	7 500 und mehr	/	/	/	/	/	/	/	/	/	/	/
24	Selbständige Landw., mith. Familienangeh. Ohne Angabe/ kein Einkommen	/	/	/	/	/	/	/	/	/	/	/
25		87	13	/	74	30	36	/	11	/	10	6
26	Zusammen	890	144	23	746	402	336	83	109	65	111	87

Bezugspersonen: dar.:

27	unter 1 000	208	19	/	189	81	115	25	22	14	21	16
28	1 000 - 1 800	293	50	8	244	144	99	29	40	25	40	32
29	1 800 - 2 500	136	29	/	107	70	33	10	17	9	21	17
30	2 500 - 3 000	37	8	/	29	19	8	/	6	/	/	/
31	3 000 - 3 500	15	/	/	11	7	/	/	/	/	/	/
32	3 500 - 4 000	7	/	/	/	/	/	/	/	/	/	/
33	4 000 - 5 000	/	/	/	/	/	/	/	/	/	/	/
34	5 000 - 6 000	/	/	/	/	/	/	/	/	/	/	/
35	6 000 - 7 500	/	/	/	/	/	/	/	/	/	/	/
36	7 500 und mehr	/	/	/	/	/	/	/	/	/	/	/
37	Selbständige Landw., mith. Familienangeh. Ohne Angabe/ kein Einkommen	/	/	/	/	/	/	/	/	/	/	/
38		79	12	/	87	27	33	/	10	/	9	/
39	Zusammen	791	129	20	662	366	295	71	99	58	100	79

Bezugspersonen:

40	unter 1 000	244	24	/	220	91	134	28	26	16	24	17
41	1 000 - 1 800	571	85	15	486	255	217	54	74	41	76	57
42	1 800 - 2 500	1 008	154	25	855	416	384	65	126	65	137	104
43	2 500 - 3 000	1 026	154	25	872	382	398	50	141	59	123	87
44	3 000 - 3 500	1 004	166	26	838	375	373	40	128	54	131	97
45	3 500 - 4 000	733	126	19	608	289	268	23	94	39	95	69
46	4 000 - 5 000	846	151	19	695	314	299	22	102	40	112	86
47	5 000 - 6 000	393	78	10	315	151	123	7	48	19	53	39
48	6 000 - 7 500	240	51	6	189	96	68	/	31	12	31	24
49	7 500 und mehr	184	42	/	142	72	52	/	20	7	24	20
50	Selbständige Landw., mith. Familienangeh. Ohne Angabe/ kein Einkommen	184	36	/	148	58	59	/	25	6	24	15
51		487	80	10	407	163	193	17	65	26	58	40
52	Insgesamt	6 922	1 147	166	5 774	2 640	2 569	316	879	387	890	656

*) Ergebnis des Mikrozensus.- Bevölkerung am Familienwohnsitz.

der
nach Familienstand der Bezugsperson, monatlichem Nettoeinkommen
dergarten-, Kinderhort- und Schulbesuch *)

1 000

Alter von ... bis unter ... Jahren															Lfd. Nr.
5 - 6					6 - 7					7 - 8					
zu- sammen	Schüler		keine Schüler		zu- sammen	Schüler		keine Schüler		zu- sammen	Schüler		keine Schüler		
	zu- sammen	darunter im Kinder- hort	zu- sammen	darunter im Kinder- garten		zu- sammen	darunter im Kinder- hort	zu- sammen	darunter im Kinder- garten		zu- sammen	darunter im Kinder- hort	zu- sammen	darunter im Kinder- garten	

retet zusammenlebend

/	/	/	/	/	/	/	/	/	/	/	/	/	/	/	1
30	/	/	26	22	28	8	/	19	15	23	20	/	/	/	2
102	9	/	93	80	94	25	6	68	60	93	87	8	6	/	3
114	10	7	105	92	115	32	8	83	76	112	103	9	9	6	4
124	12	7	112	101	121	39	8	82	75	116	110	9	6	/	5
91	8	5	83	75	88	28	6	60	55	92	87	7	/	/	6
110	10	6	100	92	111	37	7	74	68	106	102	6	/	/	7
54	/	/	50	48	56	18	/	37	36	55	54	/	/	/	8
37	/	/	33	32	37	14	/	23	22	34	32	/	/	/	9
25	/	/	23	21	31	10	/	21	19	30	30	/	/	/	10
25	/	/	22	19	24	8	/	16	14	26	25	/	/	/	11
46	5	/	40	35	50	19	/	31	27	46	42	/	/	/	12
760	71	44	683	618	755	239	48	515	469	735	693	51	42	27	13

Alleinerziehend

19	/	/	18	14	19	6	/	13	12	16	14	/	/	/	14
40	/	/	37	34	44	14	/	30	27	40	36	/	/	/	15
24	/	/	21	19	25	7	/	18	17	25	23	/	/	/	16
8	/	/	7	7	8	/	/	6	6	8	7	/	/	/	17
/	/	/	/	/	/	/	/	/	/	/	/	/	/	/	18
/	/	/	/	/	/	/	/	/	/	/	/	/	/	/	19
/	/	/	/	/	/	/	/	/	/	/	/	/	/	/	20
/	/	/	/	/	/	/	/	/	/	/	/	/	/	/	21
/	/	/	/	/	/	/	/	/	/	/	/	/	/	/	22
/	/	/	/	/	/	/	/	/	/	/	/	/	/	/	23
/	/	/	/	/	/	/	/	/	/	/	/	/	/	/	24
11	/	/	10	8	11	/	/	6	5	9	8	/	/	/	25
110	11	6	99	88	118	37	7	81	73	106	97	10	10	7	26

alleinerziehende Frauen

18	/	/	16	13	18	5	/	13	11	15	13	/	/	/	27
37	/	/	34	31	40	13	/	27	25	36	33	/	/	/	28
20	/	/	18	16	23	6	/	16	15	22	20	/	/	/	29
6	/	/	6	5	7	/	/	/	/	6	6	/	/	/	30
/	/	/	/	/	/	/	/	/	/	/	/	/	/	/	31
/	/	/	/	/	/	/	/	/	/	/	/	/	/	/	32
/	/	/	/	/	/	/	/	/	/	/	/	/	/	/	33
/	/	/	/	/	/	/	/	/	/	/	/	/	/	/	34
/	/	/	/	/	/	/	/	/	/	/	/	/	/	/	35
/	/	/	/	/	/	/	/	/	/	/	/	/	/	/	36
/	/	/	/	/	/	/	/	/	/	/	/	/	/	/	37
10	/	/	9	7	10	/	/	5	/	8	7	/	/	/	38
96	9	5	87	77	104	33	6	71	64	96	87	9	9	6	39

Insgesamt

21	/	/	19	15	20	6	/	14	12	19	16	/	/	/	40
70	7	/	64	56	72	22	/	50	43	62	57	7	5	/	41
126	12	6	114	99	119	32	7	87	77	118	110	11	8	6	42
122	10	7	112	99	123	35	8	89	81	119	110	10	10	6	43
128	13	8	115	103	124	40	9	85	77	120	114	9	7	/	44
92	8	5	84	77	90	29	7	61	56	94	89	7	5	/	45
111	10	6	101	93	113	37	7	76	70	108	104	6	/	/	46
55	/	/	50	48	58	19	/	39	37	56	55	/	/	/	47
38	/	/	34	32	37	14	/	23	22	34	33	/	/	/	48
26	/	/	23	22	31	10	/	22	20	30	30	/	/	/	49
26	/	/	23	20	24	8	/	16	14	26	25	/	/	/	50
56	7	/	50	44	61	24	/	37	33	56	50	/	5	/	51
870	81	50	788	706	872	276	55	596	542	842	790	61	52	34	52

5 Kinder
5.8 Ledige Kinder in Familien im Mai 1992 nach Altersgruppen sowie nach dem Familienstand der Bezugsperson*)
 1 000

Alter der Kinder von ... bis unter ... Jahren	Insgesamt	Ehepaare	Familienstand der alleinerziehenden Bezugspersonen										
			zu- sammen	Männer					Frauen				
				zu- sammen	ledig	verh. getr.- lebend	ver- witwet	ge- schieden	zu- sammen	ledig	verh. getr.- lebend	ver- witwet	ge- schieden
Männlich													
unter 3	1 321	1 152	169	20	14	/	/	/	149	104	18	/	24
3 - 6	1 351	1 177	173	19	7	/	/	7	154	69	26	7	52
6 - 10	1 792	1 563	229	27	6	/	/	12	201	56	30	12	103
10 - 15	2 228	1 920	308	40	/	7	8	20	268	42	33	32	161
15 - 18	1 253	1 067	186	34	/	7	9	16	151	12	18	34	88
dar.: Schüler	1 041	884	157	29	/	6	7	13	127	10	15	28	74
18 - 21	1 249	1 060	189	39	/	6	13	18	150	10	13	45	81
21 - 28	2 155	1 782	374	75	/	10	32	31	298	16	20	150	113
28 und mehr	917	543	374	51	/	/	40	6	323	14	6	266	37
Zusammen	12 267	10 266	2 001	305	40	43	110	113	1 696	323	165	550	659
Weiblich													
unter 3	1 248	1 081	167	21	14	/	/	/	146	95	18	/	29
3 - 6	1 288	1 131	157	16	7	/	/	/	141	60	23	6	53
6 - 10	1 674	1 446	228	22	/	/	/	10	206	53	31	12	110
10 - 15	2 140	1 840	299	36	/	6	8	18	263	43	35	29	156
15 - 18	1 158	991	167	23	/	/	8	9	145	13	15	30	88
dar.: Schüler	1 004	859	145	19	/	/	6	8	126	12	14	25	76
18 - 21	1 037	887	151	25	/	/	9	10	126	11	14	38	63
21 - 28	1 181	976	205	39	/	/	22	11	166	9	13	78	66
28 und mehr	324	173	151	28	/	/	22	/	123	/	/	104	11
Zusammen	10 049	8 524	1 524	209	38	29	74	69	1 315	287	151	301	576
Insgesamt													
unter 3	2 569	2 233	336	41	28	/	/	8	295	199	37	6	54
3 - 6	2 638	2 308	330	35	15	6	/	11	295	128	50	13	104
6 - 10	3 466	3 010	456	49	10	10	7	22	407	109	61	25	213
10 - 15	4 368	3 781	607	76	9	13	16	38	531	85	68	61	317
15 - 18	2 411	2 058	353	57	/	11	17	25	296	24	32	64	176
dar.: Schüler	2 045	1 743	302	48	/	10	13	21	253	22	29	53	150
18 - 21	2 286	1 947	340	63	/	9	21	28	276	21	27	84	144
21 - 28	3 336	2 758	578	114	/	14	54	42	464	25	33	228	178
28 und mehr	1 241	716	525	79	/	5	63	8	446	19	9	370	48
Insgesamt	22 316	18 790	3 526	514	77	71	183	182	3 011	610	315	851	1 235

*) Ergebnis des Mikrozensus. - Bevölkerung am Familienwohnsitz.

5 Kinder
5.9 Ledige Kinder in Familien im Mai 1992 nach Beteiligung am Erwerbsleben und Familienstand der Bezugsperson
sowie nach Altersgruppen*)
5.9.1 Insgesamt
1 000

Alter der Kinder von ... bis unter ... Jahren	Insgesamt	Ehepaare	Familienstand der alleinerziehenden Bezugspersonen										
			zu- sammen	Männer					Frauen				
				zu- sammen	ledig	verh. getr.- lebend	ver- witwet	ge- schie- den	zu- sammen	ledig	verh. getr.- lebend	ver- witwet	ge- schie- den
Bezugspersonen: Erwerbstätig													
unter 3	2 268	2 085	183	34	24	/	/	7	149	110	14	/	23
3 - 6	2 385	2 161	204	29	12	5	/	9	175	83	25	7	60
6 - 10	3 128	2 825	303	41	8	8	7	19	261	73	34	14	141
10 - 15	3 944	3 509	435	64	7	11	14	32	371	59	43	36	233
15 - 18	2 139	1 881	258	46	/	9	13	21	212	18	21	36	137
darunter: Schüler ...	1 812	1 594	218	38	/	8	10	17	179	16	19	29	115
18 - 21	1 975	1 729	246	50	/	8	15	24	197	16	20	47	114
21 - 28	2 586	2 229	357	78	/	11	32	32	279	18	22	100	139
28 und mehr	383	300	83	16	/	/	8	/	67	/	/	42	19
Zusammen	18 789	16 719	2 089	358	61	56	92	149	1 712	381	181	284	866
Bezugspersonen: Erwerbslos oder Nichterwerbsperson													
unter 3	301	148	153	7	/	/	/	/	146	89	22	/	31
3 - 6	274	147	126	6	/	/	/	/	120	46	24	5	45
6 - 10	338	185	153	7	/	/	/	/	146	36	27	10	72
10 - 15	424	251	172	13	/	/	/	6	160	25	25	25	84
15 - 18	272	177	95	11	/	/	/	/	84	6	11	28	38
darunter: Schüler ...	233	149	84	10	/	/	/	/	74	6	10	24	34
18 - 21	311	218	93	14	/	/	7	/	79	/	7	37	30
21 - 28	750	529	222	36	/	/	22	9	185	7	11	128	39
28 und mehr	857	416	442	63	/	/	55	/	379	15	6	328	29
Zusammen	3 527	2 071	1 456	157	16	16	92	33	1 299	230	134	567	369
Bezugspersonen: Insgesamt													
unter 3	2 569	2 233	336	41	28	/	/	8	295	199	37	6	54
3 - 6	2 638	2 308	330	35	15	6	/	11	295	128	50	13	104
6 - 10	3 466	3 010	456	49	10	10	7	22	407	109	61	25	213
10 - 15	4 368	3 761	607	76	9	13	16	38	531	85	68	61	317
15 - 18	2 411	2 058	353	57	/	11	17	25	296	24	32	64	176
darunter: Schüler ...	2 045	1 743	302	48	/	10	13	21	253	22	29	53	150
18 - 21	2 286	1 947	340	63	/	9	21	28	276	21	27	84	144
21 - 28	3 336	2 758	578	114	/	14	54	42	464	25	33	228	178
28 und mehr	1 241	716	525	79	/	5	63	8	446	19	9	370	48
Insgesamt	22 316	18 790	3 525	514	77	71	183	182	3 011	610	315	851	1 235

*) Ergebnis des Mikrozensus. - Bevölkerung am Familienwohnsitz. -
 Als Alleinerziehende zählen auch Väter und Mütter mit
 volljährigen Kindern.

5 Kinder
5.9 Ledige Kinder in Familien im Mai 1992 nach Beteiligung am Erwerbsleben und Familienstand der Bezugsperson
sowie nach Altersgruppen*)
5.9.2 Deutsche
1 000

Alter der Kinder von ... bis unter ... Jahren	Insgesamt	Ehepaare	Familienstand der alleinerziehenden Bezugspersonen										
			zu- sammen	Männer					Frauen				
				zu- sammen	ledig	verh. getr.- lebend	ver- witwet	ge- schieden	zu- sammen	ledig	verh. getr.- lebend	ver- witwet	ge- schieden
Bezugspersonen: Erwerbstätig													
unter 3	2 028	1 852	176	33	24	/	/	6	144	108	12	/	22
3 - 6	2 137	1 941	196	27	11	/	/	9	169	80	24	7	58
6 - 10	2 861	2 570	291	39	7	7	6	18	252	71	30	13	137
10 - 15	3 567	3 157	411	59	6	8	14	31	352	56	39	33	224
15 - 18	1 889	1 651	238	41	/	6	12	20	197	17	18	32	130
darunter: Schüler ...	1 594	1 394	200	34	/	5	10	17	166	16	16	25	109
18 - 21	1 787	1 559	228	45	/	/	15	23	184	15	17	44	107
21 - 28	2 453	2 112	341	73	/	8	31	31	268	17	20	96	135
28 und mehr	366	288	79	15	/	/	8	/	64	/	/	41	18
Zusammen	17 088	15 129	1 959	331	57	43	89	142	1 629	368	162	268	830
Bezugspersonen: Erwerbslos oder Nichterwerbsperson													
unter 3	244	102	142	6	/	/	/	/	136	83	19	/	30
3 - 6	227	108	118	5	/	/	/	/	113	44	22	/	43
6 - 10	275	135	141	6	/	/	/	/	135	34	23	9	69
10 - 15	338	183	155	11	/	/	/	5	145	23	19	21	81
15 - 18	218	134	83	10	/	/	/	/	74	6	8	24	36
darunter: Schüler ...	182	109	73	9	/	/	/	/	65	/	7	20	32
18 - 21	269	184	86	12	/	/	6	/	74	/	7	34	29
21 - 28	705	491	214	35	/	/	21	9	179	7	10	124	38
28 und mehr	838	404	434	60	/	/	53	/	374	15	6	324	29
Zusammen	3 114	1 741	1 373	144	13	12	87	31	1 229	216	113	545	355
Bezugspersonen: Zusammen													
unter 3	2 272	1 954	318	38	27	/	/	8	280	191	31	6	52
3 - 6	2 364	2 049	315	32	13	6	/	10	282	124	46	11	101
6 - 10	3 136	2 704	432	45	9	8	7	21	387	105	53	22	206
10 - 15	3 905	3 339	566	70	8	10	15	36	496	79	58	55	304
15 - 18	2 107	1 786	321	50	/	7	16	24	271	22	26	56	167
darunter: Schüler ...	1 777	1 503	273	43	/	6	13	20	231	20	24	45	142
18 - 21	2 058	1 742	314	57	/	6	21	26	257	20	24	78	136
21 - 28	3 158	2 603	555	108	/	11	53	40	447	24	29	220	173
28 und mehr	1 204	692	513	75	/	/	61	8	438	18	8	365	46
Zusammen	20 202	16 870	3 332	475	71	55	176	173	2 857	584	276	813	1 185

*) Ergebnis des Mikrozensus. - Bevölkerung am Familienwohnsitz. -
 Als Alleinerziehende zählen auch Väter und Mütter mit
 volljährigen Kindern.

5 Kinder
5.9 Ledige Kinder in Familien im Mai 1992 nach Beteiligung am Erwerbsleben und Familienstand der Bezugsperson
sowie nach Altersgruppen*)
5.9.3 Ausländer
1 000

Alter der Kinder von ... bis unter ... Jahren	Insgesamt	Ehepaare	Familienstand der alleinerziehenden Bezugspersonen											
			zu- sammen	Männer					Frauen					
				zu- sammen	ledig	verh. getr.- lebend	ver- witwet	ge- schieden	zu- sammen	ledig	verh. getr.- lebend	ver- witwet	ge- schieden	
Bezugspersonen: Erwerbstätig														
unter 3	240	233	7	/	/	/	/	/	/	5	/	/	-	/
3 - 6	228	220	8	/	/	/	/	/	/	6	/	/	/	/
6 - 10	267	255	12	/	/	/	/	/	/	10	/	/	/	/
10 - 15	377	353	24	/	/	/	/	/	/	19	/	/	/	10
15 - 18	250	230	20	/	/	/	/	/	/	15	/	/	/	7
darunter: Schüler ...	217	200	17	/	/	/	/	/	/	13	/	/	/	8
18 - 21	189	170	18	5	/	/	/	/	/	13	/	/	/	7
21 - 28	133	117	16	/	/	/	/	/	/	11	/	/	/	/
28 und mehr	17	12	/	/	-	/	-	/	/	/	/	/	/	/
Zusammen	1 700	1 590	110	27	/	13	/	7	83	12	19	16	36	
Bezugspersonen: Erwerbslos oder Nichterwerbsperson														
unter 3	57	48	11	/	/	/	/	/	10	5	/	/	/	/
3 - 6	47	39	8	/	/	-	/	/	7	/	/	/	/	/
6 - 10	63	50	12	/	/	/	/	/	11	/	/	/	/	/
10 - 15	86	69	17	/	/	/	/	/	15	/	6	/	/	/
15 - 18	55	43	12	/	-	/	/	/	11	/	/	/	/	/
darunter: Schüler ...	50	39	11	/	-	/	/	/	10	/	/	/	/	/
18 - 21	42	34	8	/	/	/	/	/	6	/	/	/	/	/
21 - 28	45	38	8	/	-	/	/	/	6	/	/	/	/	/
28 und mehr	19	12	7	/	-	/	/	-	5	/	/	/	/	/
Zusammen	413	330	83	13	/	/	/	/	70	14	21	22	14	
Bezugspersonen: Zusammen														
unter 3	298	279	18	/	/	/	/	/	18	8	5	/	/	/
3 - 6	274	259	16	/	/	/	/	/	13	/	/	/	/	/
6 - 10	330	305	25	/	/	/	/	/	20	/	7	/	7	7
10 - 15	463	422	41	7	/	/	/	/	35	5	10	7	13	
15 - 18	304	272	32	6	/	/	/	/	26	/	6	9	9	
darunter: Schüler ...	268	240	28	6	/	/	/	/	22	/	5	8	8	
18 - 21	230	204	26	7	/	/	/	/	19	/	/	5	8	
21 - 28	178	155	24	6	/	/	/	/	17	/	/	7	6	
28 und mehr	36	24	12	/	-	/	/	/	9	/	/	6	/	
Zusammen	2 114	1 921	193	40	7	16	7	9	153	26	40	38	49	

*) Ergebnis des Mikrozensus. - Bevölkerung am Familienwohnsitz. -
 Als Alleinerziehende zählen auch Väter und Mütter mit
 volljährigen Kindern.

5 Kinder

5.10 Kinder im Alter von 6 Jahren und mehr in Familien im Mai 1992 nach Altersgruppen, schulischer und beruflicher Ausbildung sowie nach Beteiligung am Erwerbsleben und Stellung im Beruf der Bezugsperson*)

1000

Alter von ... bis unter ... Jahren ----- Schulbesuch ----- Erwerbsbeteiligung	Ins- gesamt	Beteiligung am Erwerbsleben bzw. Stellung im Beruf der Bezugsperson					Erwerbslose oder Nicht- erwerbs- personen
		Erwerbstätige					
		zu sammen	Selbst., mith.Fam. Angehörige	Beamte	Ange- stellte	Arbeiter	
6 - 10	3 466	3 128	347	272	1 139	1 370	338
dar.: Klassenstufe 1 - 4 (Grundstufe)	2 782	2 518	283	219	916	1 100	264
dar.: Kindergarten/ -krippe/ -hort und Klassenstufe 1 - 4	169	152	12	9	59	72	16
10 - 15							
Klassenstufe 1 - 4 (Grundstufe)	1 038	924	110	78	320	415	114
Klassenstufe 5 - 10 (Mittelstufe)	3 330	3 020	356	269	1 099	1 295	310
15 - 18							
Klassenstufe 5 - 10 (Mittelstufe)	1 316	1 170	142	104	398	526	147
Klassenstufe 11 - 13 (Gymnasiale Oberstufe)	434	398	66	59	174	99	36
Fachhochschule	14	12	/	/	/	/	/
Hochschule	/	/	/	/	/	/	/
Berufliche Schule, Nichterwerbstätige	188	155	18	9	40	88	34
Zusammen	1 956	1 737	227	174	617	719	219
Erwerbstätige ¹⁾	456	402	50	16	104	233	54
dar.: Berufliche Schule, Erwerbstätige	455	401	50	16	104	232	54
Kfm./Techn. Auszubildende	137	124	14	6	38	66	14
dar.: Berufliche Schule	137	123	14	6	37	66	14
Gewerbl. Auszubildende	228	203	26	6	49	121	26
dar.: Berufliche Schule	228	202	26	6	48	121	26
weder in Ausbildung noch erwerbstätig	-	-	-	-	-	-	-
Zusammen	2 411	2 139	277	189	721	952	272
18 - 21							
Klassenstufe 5 - 10 (Mittelstufe)	43	36	/	/	12	16	7
Klassenstufe 11 - 13 (Gymnasiale Oberstufe)	437	400	61	71	186	82	37
Fachhochschule	67	59	9	5	25	19	8
Hochschule	103	92	15	16	44	17	11
Berufliche Schule, Nichterwerbstätige	95	81	12	7	27	35	15
Zusammen	745	667	101	101	295	170	78
Erwerbstätige ¹⁾	1 404	1 205	151	67	374	613	199
dar.: Berufliche Schule, Erwerbstätige	604	526	62	27	171	266	78
Kfm./Techn. Auszubildende	307	268	33	17	98	120	39
dar.: Berufliche Schule	243	214	25	12	78	98	29
Gewerbl. Auszubildende	355	309	37	15	90	166	47
dar.: Berufliche Schule	298	259	31	12	75	141	39
weder in Ausbildung noch erwerbstätig	135	102	11	6	29	55	33
Zusammen	2 284	1 974	263	175	698	838	310

*) Ergebnis des Mikrozensus. - Bevölkerung am Familienwohnsitz.

¹⁾ Ohne Schüler / Studenten.

5 Kinder

5.10 Kinder im Alter von 6 Jahren und mehr in Familien im Mai 1992 nach Altersgruppen, schulischer und beruflicher Ausbildung sowie nach Beteiligung am Erwerbsleben und Stellung im Beruf der Bezugsperson*)

1000

Alter von ... bis unter ... Jahren ----- Schulbesuch ----- Erwerbsbeteiligung	Ins- gesamt	Beteiligung am Erwerbsleben bzw. Stellung im Beruf der Bezugsperson					Erwerbslose oder Nicht- erwerbs- personen
		Erwerbstätige					
		zu sammen	Selbst., mith.Fam. Angehörige	Beamte	Ange- stellte	Arbeiter	
21 und mehr							
Klassenstufe 5 - 10 (Mittelstufe)	7	5	/	/	/	/	/
Klassenstufe 11 - 13 (Gymnasiale Oberstufe)	33	28	/	/	13	6	5
Fachhochschule	224	180	31	25	83	42	44
Hochschule	597	475	89	89	236	62	121
Berufliche Schule, Nichterwerbstätige	56	42	9	/	16	13	14
Zusammen	916	730	134	121	349	126	186
Erwerbstätige ¹⁾	3 235	2 065	388	138	629	910	1 170
dar.: Berufliche Schule, Erwerbstätige	150	124	20	12	53	39	26
Kfm./Techn. Auszubildende	125	106	16	12	50	28	19
dar.: Berufliche Schule	73	61	8	7	30	16	11
Gewerbl. Auszubildende	76	62	11	6	23	22	14
dar.: Berufliche Schule	47	38	6	/	14	14	9
weder in Ausbildung noch erwerbstätig	424	173	20	11	61	81	251
Zusammen	4 575	2 968	542	270	1 039	1 117	1 607
Insgesamt							
Klassenstufe 1 - 4 (Grundstufe)	3 820	3 442	393	297	1 237	1 515	378
dar.: Kindergarten/ -krippe/ -hort und Klassenstufe 1 - 4	169	152	12	9	59	72	16
Klassenstufe 5 - 10 (Mittelstufe)	4 696	4 231	503	376	1 511	1 841	465
Klassenstufe 11 - 13 (Gymnasiale Oberstufe)	904	826	132	134	373	187	78
Fachhochschule	305	251	42	31	112	66	54
Hochschule	703	571	104	105	281	81	133
Berufliche Schule, Nichterwerbstätige	339	277	38	20	83	136	63
Zusammen	10 768	9 597	1 211	963	3 597	3 826	1 170
Erwerbstätige ¹⁾	5 094	3 671	588	220	1 107	1 756	1 423
dar.: Berufliche Schule, Erwerbstätige	1 209	1 051	131	55	328	537	158
Kfm./Techn. Auszubildende	570	498	63	35	186	214	72
dar.: Berufliche Schule	453	398	47	25	145	180	55
Gewerbl. Auszubildende	660	573	75	27	162	309	87
dar.: Berufliche Schule	573	500	64	22	137	277	73
weder in Ausbildung noch erwerbstätig	1 207	853	91	67	301	394	354
Insgesamt	17 069	14 121	1 891	1 250	5 005	5 975	2 947

*) Ergebnis des Mikrozensus. - Bevölkerung am Familienwohnsitz.

¹⁾ Ohne Schüler / Studenten.

5 Kinder
5.11 Ledige Kinder in Familien im Mai 1992 nach schulischer und beruflicher Ausbildung, Beteiligung am
Erwerbsleben und Altersgruppen*)
5.11.1 Insgesamt
1000

Kindergartenbesuch ----- Schulbesuch ----- Erwerbsbeteiligung	Insgesamt	Alter von ... bis unter ... Jahren								
		unter 3	3 - 6	6 - 10	10 - 15	15 - 18	18 - 21	21 - 25	25 - 28	28 und mehr
Männlich										
noch nicht in schulischer Ausbildung ¹⁾	2 972	1 321	1 310	340	-	-	-	-	-	-
dar.: Kindergarten/ -krippe/ -hort	1 349	162	884	302	-	-	-	-	-	-
Klassenstufe 1 - 4 (Grundstufe)	2 012	-	40	1 435	535	-	/	/	-	/
dar.: Kindergarten/ -krippe/ -hort und Klassenstufe 1 - 4	112	-	25	86	-	-	-	-	-	-
Klassenstufe 5 - 10 (Mittelstufe)	2 427	-	-	18	1 694	688	23	/	/	/
Klassenstufe 11 - 13 (Gymnasiale Oberstufe)	438	-	-	-	-	197	220	19	/	/
Fachhochschule	198	-	-	-	-	6	28	100	50	14
Hochschule	418	-	-	-	-	/	42	223	112	41
Berufliche Schule, Nichterwerbstätige	166	-	-	-	-	96	38	19	7	6
Schulbesuch zusammen	5 658	-	40	1 452	2 228	989	351	365	171	61
Erwerbstätige ²⁾	3 277	-	-	-	-	265	823	1 001	471	717
dar.: Berufliche Schule, Erwerbstätige	694	-	-	-	-	264	343	73	9	/
Auszubildende	702	-	-	-	-	212	375	98	12	/
dar.: Berufliche Schule	588	-	-	-	-	212	309	59	6	/
weder in Ausbildung noch erwerbstätig	360	-	-	-	-	-	74	103	45	138
dar.: Erwerbslose	223	-	-	-	-	-	45	68	32	77
Zusammen	12 267	1 321	1 351	1 792	2 228	1 253	1 249	1 469	687	917
Weiblich										
noch nicht in schulischer Ausbildung ¹⁾	2 802	1 248	1 247	308	-	-	-	-	-	-
dar.: Kindergarten/ -krippe/ -hort	1 292	153	864	274	-	-	-	-	-	-
Klassenstufe 1 - 4 (Grundstufe)	1 893	-	41	1 348	503	-	/	/	-	-
dar.: Kindergarten/ -krippe/ -hort und Klassenstufe 1 - 4	107	-	25	82	-	-	-	-	-	-
Klassenstufe 5 - 10 (Mittelstufe)	2 305	-	-	18	1 636	628	20	/	/	/
Klassenstufe 11 - 13 (Gymnasiale Oberstufe)	466	-	-	-	-	236	217	11	/	/
Fachhochschule	108	-	-	-	-	8	40	48	10	/
Hochschule	286	-	-	-	-	/	61	161	45	16
Berufliche Schule, Nichterwerbstätige	173	-	-	-	-	92	57	20	/	/
Schulbesuch zusammen	5 230	-	41	1 366	2 140	967	396	242	59	20
Erwerbstätige ²⁾	1 817	-	-	-	-	191	580	619	192	235
dar.: Berufliche Schule, Erwerbstätige	515	-	-	-	-	191	260	59	/	/
Auszubildende	528	-	-	-	-	154	287	80	/	/
dar.: Berufliche Schule	437	-	-	-	-	153	232	49	/	/
weder in Ausbildung noch erwerbstätig	198	-	-	-	-	-	61	52	17	68
dar.: Erwerbslose	97	-	-	-	-	-	35	33	9	20
Zusammen	10 049	1 248	1 288	1 674	2 140	1 158	1 037	914	267	324
Insgesamt										
noch nicht in schulischer Ausbildung ¹⁾	5 774	2 569	2 557	648	-	-	-	-	-	-
dar.: Kindergarten/ -krippe/ -hort	2 640	316	1 748	576	-	-	-	-	-	-
Klassenstufe 1 - 4 (Grundstufe)	3 905	-	81	2 782	1 038	-	/	/	/	/
dar.: Kindergarten/ -krippe/ -hort und Klassenstufe 1 - 4	219	-	50	169	-	-	-	-	-	-
Klassenstufe 5 - 10 (Mittelstufe)	4 732	-	-	36	3 330	1 316	43	/	/	/
Klassenstufe 11 - 13 (Gymnasiale Oberstufe)	904	-	-	-	-	434	437	30	/	/
Fachhochschule	305	-	-	-	-	14	67	148	60	16
Hochschule	703	-	-	-	-	/	103	383	157	57
Berufliche Schule, Nichterwerbstätige	339	-	-	-	-	188	95	40	9	7
Schulbesuch zusammen	10 888	-	81	2 818	4 368	1 956	747	607	230	82
Erwerbstätige ²⁾	5 094	-	-	-	-	456	1 404	1 620	662	953
dar.: Berufliche Schule, Erwerbstätige	1 209	-	-	-	-	455	604	132	12	5
Auszubildende	1 230	-	-	-	-	366	662	178	17	6
dar.: Berufliche Schule	1 026	-	-	-	-	365	541	108	8	/
weder in Ausbildung noch erwerbstätig	559	-	-	-	-	-	135	155	62	206
dar.: Erwerbslose	319	-	-	-	-	-	80	101	41	97
Insgesamt	22 316	2 569	2 638	3 466	4 368	2 411	2 286	2 382	954	1 241

¹⁾ Ergebnis des Mikrozensus. - Bevölkerung am Familienwohnsitz.

¹⁾ Kinder bis einschl. 7 Jahre.

²⁾ Ohne Schüler / Studenten.

6 Kinder
5.11 Ledige Kinder in Familien im Mai 1992 nach schulischer und beruflicher Ausbildung, Beteiligung am
Erwerbsleben und Altersgruppen*)
5.11.2 Deutsche
1000

Kindergartenbesuch ----- Schulbesuch ----- Erwerbsbeteiligung	Ins- gesamt	Alter von ... bis unter ... Jahren								
		unter 3	3 - 6	6 - 10	10 - 15	15 - 18	18 - 21	21 - 25	25 - 28	28 und mehr
Männlich										
noch nicht in schulischer Ausbildung ¹⁾	2 652	1 187	1 178	307	-	-	-	-	-	-
dar.: Kindergarten/ -krippe/ -hort	1 249	155	818	276	-	-	-	-	-	-
Klassenstufe 1 - 4 (Grundstufe)	1 795	-	34	1 293	467	-	/	/	-	/
dar.: Kindergarten/ -krippe/ -hort und Klassenstufe 1 - 4	102	-	22	80	-	-	-	-	-	-
Klassenstufe 5 - 10 (Mittelstufe)	2 150	-	-	15	1 522	593	16	/	/	/
Klassenstufe 11 - 13 (Gymnasiale Oberstufe)	405	-	-	-	-	183	203	17	/	/
Fachhochschule	187	-	-	-	-	5	24	96	48	13
Hochschule	398	-	-	-	-	/	37	212	110	39
Berufliche Schule, Nichterwerbstätige	132	-	-	-	-	71	31	18	6	5
Schulbesuch zusammen	5 087	-	34	1 308	1 989	854	312	348	167	58
Erwerbstätige ²⁾	3 071	-	-	-	-	233	748	941	451	701
dar.: Berufliche Schule, Erwerbstätige	628	-	-	-	-	232	313	68	9	/
Auszubildende	640	-	-	-	-	189	342	92	12	/
dar.: Berufliche Schule	536	-	-	-	-	189	283	55	6	/
weder in Ausbildung noch erwerbstätig	325	-	-	-	-	-	58	93	41	133
dar.: Erwerbslose	200	-	-	-	-	-	35	62	29	74
Zusammen	11 115	1 187	1 211	1 615	1 989	1 086	1 115	1 381	659	892
Weiblich										
noch nicht in schulischer Ausbildung ¹⁾	2 502	1 105	1 116	281	-	-	-	-	-	-
dar.: Kindergarten/ -krippe/ -hort	1 181	148	792	253	-	-	-	-	-	-
Klassenstufe 1 - 4 (Grundstufe)	1 704	-	37	1 222	443	-	/	/	/	-
dar.: Kindergarten/ -krippe/ -hort und Klassenstufe 1 - 4	98	-	22	78	-	-	-	-	-	-
Klassenstufe 5 - 10 (Mittelstufe)	2 080	-	-	17	1 473	553	15	/	-	/
Klassenstufe 11 - 13 (Gymnasiale Oberstufe)	429	-	-	-	-	216	202	10	/	/
Fachhochschule	102	-	-	-	-	7	38	46	10	/
Hochschule	273	-	-	-	-	/	57	154	44	15
Berufliche Schule, Nichterwerbstätige	142	-	-	-	-	71	49	19	/	/
Schulbesuch zusammen	4 709	-	37	1 239	1 917	849	362	230	56	19
Erwerbstätige ²⁾	1 700	-	-	-	-	171	530	586	183	229
dar.: Berufliche Schule, Erwerbstätige	473	-	-	-	-	171	242	56	/	/
Auszubildende	486	-	-	-	-	140	265	75	/	/
dar.: Berufliche Schule	403	-	-	-	-	139	215	46	/	/
weder in Ausbildung noch erwerbstätig	176	-	-	-	-	-	49	47	15	64
dar.: Erwerbslose	87	-	-	-	-	-	29	31	9	19
Zusammen	9 087	1 105	1 153	1 521	1 917	1 020	841	864	255	313
Zusammen										
noch nicht in schulischer Ausbildung ¹⁾	5 154	2 272	2 293	589	-	-	-	-	-	-
dar.: Kindergarten/ -krippe/ -hort	2 440	302	1 610	529	-	-	-	-	-	-
Klassenstufe 1 - 4 (Grundstufe)	3 499	-	71	2 515	910	-	/	/	/	/
dar.: Kindergarten/ -krippe/ -hort und Klassenstufe 1 - 4	200	-	44	156	-	-	-	-	-	-
Klassenstufe 5 - 10 (Mittelstufe)	4 210	-	-	32	2 995	1 146	31	/	/	/
Klassenstufe 11 - 13 (Gymnasiale Oberstufe)	834	-	-	-	-	399	405	27	/	/
Fachhochschule	288	-	-	-	-	12	62	142	58	15
Hochschule	671	-	-	-	-	/	94	366	153	54
Berufliche Schule, Nichterwerbstätige	274	-	-	-	-	142	81	37	9	6
Schulbesuch zusammen	9 776	-	71	2 547	3 905	1 703	673	576	223	77
Erwerbstätige ²⁾	4 772	-	-	-	-	403	1 278	1 528	634	930
dar.: Berufliche Schule, Erwerbstätige	1 099	-	-	-	-	403	555	124	11	5
Auszubildende	1 126	-	-	-	-	329	607	167	16	6
dar.: Berufliche Schule	939	-	-	-	-	328	498	101	8	/
weder in Ausbildung noch erwerbstätig	501	-	-	-	-	-	107	140	57	197
dar.: Erwerbslose	287	-	-	-	-	-	64	92	38	92
Zusammen	20 202	2 272	2 364	3 136	3 905	2 107	2 056	2 244	914	1 204

*) Ergebnis des Mikrozensus. - Bevölkerung am Familienwohnsitz.

¹⁾ Kinder bis einschl. 7 Jahre.

²⁾ Ohne Schüler / Studenten.

5 Kinder
5.11 Ledige Kinder in Familien im Mai 1992 nach schulischer und beruflicher Ausbildung, Beteiligung am
Erwerbsleben und Altersgruppen*)

5.11.3 Ausländer

1000

Kindergartenbesuch ----- Schulbesuch ----- Erwerbsbeteiligung	Ins- gesamt	Alter von ... bis unter ... Jahren								
		unter 3	3 - 6	6 - 10	10 - 15	15 - 18	18 - 21	21 - 25	25 - 28	28 und mehr
Männlich										
noch nicht in schulischer Ausbildung ¹⁾	320	154	133	32	-	-	-	-	-	-
dar.: Kindergarten/ -krippe/ -hort	100	7	66	26	-	-	-	-	-	-
Klassenstufe 1 - 4 (Grundstufe)	217	-	6	142	68	-	/	-	-	/
dar.: Kindergarten/ -krippe/ -hort und Klassenstufe 1 - 4	10	-	/	6	-	-	-	-	-	-
Klassenstufe 5 - 10 (Mittelstufe)	276	-	-	/	172	95	7	/	/	-
Klassenstufe 11 - 13 (Gymnasiale Oberstufe)	33	-	-	-	-	15	17	/	-	-
Fachhochschule	11	-	-	-	-	/	/	/	/	/
Hochschule	20	-	-	-	-	/	5	11	/	/
Berufliche Schule, Nichterwerbstätige	34	-	-	-	-	25	7	/	/	/
Schulbesuch zusammen	591	-	6	144	240	135	40	19	/	/
Erwerbstätige ²⁾	208	-	-	-	-	32	77	60	20	17
dar.: Berufliche Schule, Erwerbstätige	68	-	-	-	-	32	30	/	/	-
Auszubildende	62	-	-	-	-	23	33	6	/	-
dar.: Berufliche Schule	53	-	-	-	-	23	26	/	-	-
weder in Ausbildung noch erwerbstätig	35	-	-	-	-	-	16	9	/	5
dar.: Erwerbslose	23	-	-	-	-	-	10	7	/	/
Zusammen	1 152	154	139	177	240	167	134	88	28	25
Weiblich										
noch nicht in schulischer Ausbildung ¹⁾	301	143	131	27	-	-	-	-	-	-
dar.: Kindergarten/ -krippe/ -hort	101	7	73	21	-	-	-	-	-	-
Klassenstufe 1 - 4 (Grundstufe)	190	-	/	125	60	-	/	-	-	-
dar.: Kindergarten/ -krippe/ -hort und Klassenstufe 1 - 4	9	-	/	6	-	-	-	-	-	-
Klassenstufe 5 - 10 (Mittelstufe)	245	-	-	/	163	75	/	/	/	-
Klassenstufe 11 - 13 (Gymnasiale Oberstufe)	36	-	-	-	-	20	15	/	-	-
Fachhochschule	6	-	-	-	-	/	/	/	/	/
Hochschule	13	-	-	-	-	/	/	6	/	/
Berufliche Schule, Nichterwerbstätige	31	-	-	-	-	21	8	/	/	/
Schulbesuch zusammen	521	-	/	127	223	118	34	12	/	/
Erwerbstätige ²⁾	117	-	-	-	-	20	50	33	8	6
dar.: Berufliche Schule, Erwerbstätige	42	-	-	-	-	20	18	/	/	/
Auszubildende	42	-	-	-	-	14	22	5	/	/
dar.: Berufliche Schule	34	-	-	-	-	14	17	/	/	/
weder in Ausbildung noch erwerbstätig	23	-	-	-	-	-	12	5	/	/
dar.: Erwerbslose	10	-	-	-	-	-	6	/	/	/
Zusammen	962	143	135	153	223	138	96	50	12	11
Zusammen										
noch nicht in schulischer Ausbildung ¹⁾	620	298	264	59	-	-	-	-	-	-
dar.: Kindergarten/ -krippe/ -hort	200	14	139	48	-	-	-	-	-	-
Klassenstufe 1 - 4 (Grundstufe)	406	-	11	267	128	-	/	-	-	/
dar.: Kindergarten/ -krippe/ -hort und Klassenstufe 1 - 4	19	-	6	13	-	-	-	-	-	-
Klassenstufe 5 - 10 (Mittelstufe)	522	-	-	/	335	170	11	/	/	-
Klassenstufe 11 - 13 (Gymnasiale Oberstufe)	70	-	-	-	-	35	32	/	-	-
Fachhochschule	17	-	-	-	-	/	6	7	/	/
Hochschule	33	-	-	-	-	/	9	17	/	/
Berufliche Schule, Nichterwerbstätige	65	-	-	-	-	46	15	/	/	/
Schulbesuch zusammen	1 113	-	11	271	463	252	74	30	7	/
Erwerbstätige ²⁾	323	-	-	-	-	52	127	93	28	22
dar.: Berufliche Schule, Erwerbstätige	110	-	-	-	-	52	49	8	/	/
Auszubildende	104	-	-	-	-	37	55	11	/	/
dar.: Berufliche Schule	87	-	-	-	-	37	43	7	/	/
weder in Ausbildung noch erwerbstätig	58	-	-	-	-	-	29	15	5	9
dar.: Erwerbslose	32	-	-	-	-	-	16	9	/	/
Zusammen	2 114	298	274	330	463	304	230	138	40	36

*) Ergebnis des Mikrozensus. - Bevölkerung am Familienwohnsitz.

¹⁾ Kinder bis einschl. 7 Jahre.

²⁾ Ohne Schüler / Studenten.

5 Kinder
5.12 Ledige Kinder in Familien im Mai 1992 nach Familienstand, Beteiligung am Erwerbsleben und Stellung im Beruf der
Bezugsperson sowie nach Altersgruppen*)
 1 000

Alter der Kinder von ... bis unter ... Jahren	Insgesamt	Beteiligung am Erwerbsleben bzw. Stellung im Beruf der Bezugspersonen									
		Erwerbspersonen								Nichterwerbspersonen	
		zu- sammen	Erwerbstätige				Erwerbs- lose	zu- sammen	dar. mit überw. Lebensunter- halt durch Rente u. dgl.		
zu- sammen	Selb- ständige		mith. Fam.- Ange- hörige	Beamte	Ange- stellte	Arbeiter					

Bezugspersonen: Verheiratet zusammenlebend

unter 3	2 233	2 181	2 085	198	/	191	721	972	96	52	30
3 - 6	2 308	2 263	2 161	238	/	190	731	1 000	102	45	28
6 - 10	3 010	2 956	2 825	326	/	258	963	1 275	131	54	38
10 - 15	3 761	3 669	3 509	435	/	328	1 173	1 570	160	91	73
15 - 18	2 058	1 966	1 881	253	/	177	585	864	85	92	81
darunter: Schüler ...	1 743	1 667	1 594	217	/	164	517	694	73	76	66
18 - 21	1 947	1 798	1 729	237	/	166	565	758	69	148	139
21 - 28	2 758	2 312	2 229	382	11	232	753	851	83	446	425
28 und mehr	716	318	300	73	11	21	76	119	18	398	388
Zusammen	18 790	17 463	16 719	2 142	38	1 564	5 568	7 408	743	1 328	1 203

Bezugspersonen: Alleinerziehend

unter 3	336	236	183	7	/	/	102	69	53	100	65
3 - 6	330	258	204	10	/	7	117	69	54	72	47
6 - 10	456	372	303	18	/	14	176	95	69	84	55
10 - 15	607	512	435	28	/	19	246	141	77	95	70
15 - 18	353	298	258	21	/	12	136	88	41	55	46
darunter: Schüler ...	302	253	218	18	-	12	118	70	36	48	40
18 - 21	340	273	246	23	/	9	133	82	27	66	58
21 - 28	578	387	357	38	/	15	180	119	30	191	176
28 und mehr	525	92	83	13	9	/	31	29	9	433	424
Zusammen	3 525	2 428	2 089	159	16	83	1 120	692	359	1 097	940

Bezugspersonen: Insgesamt

unter 3	2 569	2 417	2 268	205	/	196	822	1 042	149	152	95
3 - 6	2 638	2 521	2 365	248	/	197	848	1 069	156	118	76
6 - 10	3 466	3 327	3 128	344	/	272	1 139	1 370	200	138	93
10 - 15	4 368	4 182	3 944	463	/	348	1 420	1 711	237	186	143
15 - 18	2 411	2 264	2 139	275	/	189	721	952	125	147	127
darunter: Schüler ...	2 045	1 921	1 812	235	/	177	635	764	109	124	106
18 - 21	2 286	2 072	1 975	260	/	175	698	839	96	215	196
21 - 28	3 336	2 699	2 586	420	16	247	933	970	113	637	602
28 und mehr	1 241	410	383	86	20	23	107	148	26	831	812
Insgesamt	22 316	19 891	18 789	2 301	54	1 646	6 688	8 100	1 102	2 425	2 143

*) Ergebnis des Mikrozensus. - Bevölkerung am Familienwohnsitz. -
 Als Alleinerziehende zählen auch Väter und Mütter mit
 volljährigen Kindern.

5 Kinder
5.13 Ledige Kinder in Familien im Mai 1992 nach ausgewählten Staatsangehörigkeiten und Altersgruppen*)
 1 000

Staatsangehörigkeit	Ins- gesamt	Alter von ... bis unter ... Jahren									
		unter 3	3 - 6	darunter im Kinder- garten	6 - 10	10 - 15	15 - 18	darunter Schüler	18 - 21	21 - 28	28 und mehr
Männlich											
Deutsche	11 115	1 167	1 211	818	1 615	1 989	1 086	897	1 115	2 039	892
Ausländer	1 152	154	139	66	177	240	167	144	134	116	25
Griechen	67	6	6	/	9	13	10	8	8	13	/
Italiener	104	12	13	8	15	21	13	11	11	15	/
Jugoslawen	149	13	12	5	22	37	30	23	22	12	/
Portugiesen	16	/	/	/	/	/	/	/	/	/	/
Spanier	20	/	/	/	/	/	/	/	/	/	/
Türken	525	82	71	32	76	106	81	71	63	42	6
Übrige Länder	271	41	36	17	49	55	29	27	25	26	9
EG - Länder ¹⁾	249	25	26	15	35	47	31	26	31	42	12
Zusammen	12 267	1 321	1 351	884	1 792	2 228	1 253	1 041	1 249	2 155	917
Weiblich											
Deutsche	9 087	1 105	1 153	792	1 521	1 917	1 020	880	941	1 118	313
Ausländer	962	143	135	73	153	223	138	124	96	62	11
Griechen	55	5	7	/	7	11	10	9	9	6	/
Italiener	90	11	12	8	16	19	11	9	10	9	/
Jugoslawen	135	13	13	8	20	35	25	20	19	9	/
Portugiesen	12	/	/	/	/	/	/	/	/	/	/
Spanier	16	/	/	/	/	/	/	/	/	/	/
Türken	433	76	63	32	67	102	61	55	39	23	/
Übrige Länder	220	35	36	19	41	51	27	26	15	12	/
EG - Länder ¹⁾	205	23	28	16	30	40	29	26	28	22	/
Zusammen	10 049	1 248	1 288	864	1 674	2 140	1 158	1 004	1 037	1 181	324
Insgesamt											
Deutsche	20 202	2 272	2 364	1 610	3 136	3 905	2 107	1 777	2 056	3 158	1 204
Ausländer	2 114	298	274	139	330	463	304	268	230	178	36
Griechen	122	11	14	7	15	24	20	17	16	19	/
Italiener	194	23	24	15	31	40	24	19	22	24	6
Jugoslawen	284	26	25	13	42	72	54	43	40	21	/
Portugiesen	28	/	/	/	/	/	/	/	/	5	/
Spanier	36	/	/	/	/	7	/	/	6	6	/
Türken	959	157	134	64	142	208	142	126	102	65	8
Übrige Länder	491	75	72	36	91	106	56	53	40	38	14
EG - Länder ¹⁾	454	48	54	31	65	87	60	52	59	63	16
Insgesamt	22 316	2 569	2 638	1 748	3 466	4 368	2 411	2 045	2 286	3 336	1 241

*) Ergebnis des Mikrozensus. - Bevölkerung am Familienwohnsitz.

¹⁾ Belgien, Dänemark, Frankreich, Griechenland, Großbritannien und Nordirland, Irland, Italien, Luxemburg, Niederlande, Portugal, Spanien.

5 Kinder
5.14 Ledige Kinder in Familien im Mai 1992 nach Familienstand der Bezugsperson, Altersgruppen
sowie monatlichem Nettoeinkommen der Familie*)
1 000

Alter der Kinder von ... bis unter ... Jahren	Ins- gesamt	Nettoeinkommen der Familie von ... bis unter ... DM									Selbst. Landw., mith. Fam.- Angeh.	Ohne Angabe/ kein Ein- kommen
		unter	1 000	1 800	2 500	3 000	4 000	5 000	6 000	7 500		
		1 000	1 800	2 500	3 000	4 000	5 000	6 000	7 500	und mehr		

Bezugspersonen: Verheiratet zusammenlebend

unter 3	2 233	13	103	341	387	634	297	122	68	52	59	156
3 - 6	2 308	8	94	321	366	655	322	155	98	69	73	148
6 - 10	3 010	9	95	368	435	829	464	231	153	131	107	188
10 - 15	3 761	11	111	381	461	972	646	337	234	214	144	249
15 - 18	2 058	/	47	166	201	479	369	233	161	139	101	157
darunter: Schüler ...	1 743	/	43	150	171	400	305	193	137	127	77	135
18 - 21	1 947	/	17	81	129	370	377	284	227	185	105	170
21 - 28	2 758	/	13	62	97	349	463	441	435	415	211	270
28 und mehr	716	/	8	27	34	108	119	95	87	91	69	78
Zusammen	18 790	49	489	1 747	2 110	4 396	3 058	1 897	1 464	1 297	869	1 415

Bezugspersonen: Alleinerziehend

unter 3	336	121	113	43	11	8	/	/	/	/	/	36
3 - 6	330	63	127	67	20	13	/	/	/	/	/	31
6 - 10	456	65	161	109	35	28	10	/	/	/	/	41
10 - 15	607	59	188	158	61	52	19	9	/	/	/	51
15 - 18	353	22	76	88	45	46	20	10	6	/	/	34
darunter: Schüler ...	302	20	68	76	37	35	17	9	5	/	/	30
18 - 21	340	8	52	70	51	64	33	17	6	/	/	32
21 - 28	578	5	39	78	68	130	86	49	31	21	17	53
28 und mehr	525	/	44	76	58	116	71	37	27	20	25	47
Zusammen	3 525	348	799	690	350	455	244	131	77	51	56	325

Bezugspersonen: Insgesamt

unter 3	2 569	134	217	384	398	641	299	123	69	52	59	193
3 - 6	2 638	71	221	388	386	668	326	156	99	70	74	179
6 - 10	3 466	74	256	477	469	857	474	235	155	133	108	228
10 - 15	4 368	71	299	539	523	1 024	665	346	238	216	147	300
15 - 18	2 411	26	123	255	246	524	389	243	167	141	105	191
darunter: Schüler ...	2 045	24	112	226	208	436	321	201	142	129	79	165
18 - 21	2 286	9	69	151	180	434	410	301	233	189	109	202
21 - 28	3 336	7	52	140	166	479	549	490	466	436	228	323
28 und mehr	1 241	/	52	103	92	224	189	132	114	110	94	125
Insgesamt	22 316	397	1 288	2 437	2 460	4 851	3 302	2 028	1 541	1 348	924	1 740

*) Ergebnis des Mikrozensus. - Bevölkerung am Familienwohnsitz. - Als Alleinerziehende zählen auch Väter und Mütter mit volljährigen Kindern.

5 Kinder

5.15 LEDIGE KINDER IN FAMILIEN IM MAI 1992 NACH FAMILIENSTAND, BETEILIGUNG AM ERWERBSLEBEN UND STELLUNG IM BERUF DER MUETTER SOWIE NACH ALTERSGRUPPEN UND KINDERGARTENBESUCH *)

5.15.1 INSGESAMT

1 000

ALTER VON ... BIS UNTER ... JAHREN	INS- GESAMT	BETEILIGUNG AM ERWERBSLEBEN BZW. STELLUNG IM BERUF DER MUETTER									
		ERWERBSPERSONEN							NICHTERWERBSPERSONEN		
		ZU- SAMMEN	ERWERBSTAETIGE					ERWERBS- LOSSE	ZU- SAMMEN	DARUNTER MIT UEBER- WIEGENDEM LEBENS- UNTERHALT DURCH SO- ZIALHILFE	
			ZU- SAMMEN	SELB- STAEN- DIGE	MITH. FAM.- ANGE- HOERIGE	BE- AMTINNEN	AN- GE- STELLTE				AR- BEITER- INNEN
VERHEIRATET ZUSAMMENLEBENDE MUETTER											
UNTER 3	2 233	1 078	906	46	35	42	559	224	172	1 156	25
DAR.: IM KINDERGARTEN	233	203	148	5	/	/	106	34	54	30	/
3 - 4	770	416	348	20	16	15	208	89	69	354	7
DAR.: IM KINDERGARTEN	322	224	183	9	/	6	119	45	42	98	/
4 - 5	778	437	368	22	16	18	216	97	69	342	8
DAR.: IM KINDERGARTEN	569	349	295	16	10	13	182	74	53	220	/
5 - 6	760	444	375	25	18	16	221	95	68	316	6
DAR.: IM KINDERGARTEN	618	376	321	21	14	14	194	78	55	242	/
6 - 10	3 010	1 890	1 627	103	75	85	939	426	263	1 119	23
DAR.: IM KINDERGARTEN	497	311	267	15	11	13	160	68	44	185	/
10 - 15	3 761	2 567	2 268	139	108	113	1 249	659	299	1 194	21
15 - 18	2 058	1 418	1 278	77	74	54	661	413	140	640	11
DAR.: SCHUELER	1 743	1 186	1 070	67	53	53	570	326	117	557	10
18 - 21	1 947	1 255	1 147	71	74	36	593	373	107	692	7
21 - 28	2 758	1 553	1 441	99	144	33	717	448	112	1 205	/
28 UND MEHR	716	217	189	15	41	/	70	69	19	498	/
ZUSAMMEN	18 790	11 275	9 958	617	600	414	5 434	2 893	1 317	7 515	115
ALLEINERZIEHENDE MUETTER											
UNTER 3	295	198	149	5	/	/	92	48	49	97	26
DAR.: IM KINDERGARTEN	71	66	47	/	/	/	30	15	19	5	/
3 - 4	99	77	58	/	/	/	38	18	19	22	7
DAR.: IM KINDERGARTEN	58	52	39	/	/	/	26	11	13	6	/
4 - 5	100	77	60	/	/	/	37	18	17	24	7
DAR.: IM KINDERGARTEN	79	64	51	/	/	/	32	15	13	15	/
5 - 6	96	73	58	/	/	/	34	18	15	23	8
DAR.: IM KINDERGARTEN	77	61	49	/	/	/	28	15	13	16	5
6 - 10	407	326	261	13	/	11	163	74	64	81	26
DAR.: IM KINDERGARTEN	71	58	47	/	/	/	30	13	11	13	/
10 - 15	531	441	371	21	/	14	226	109	70	89	26
15 - 18	296	247	212	14	/	9	122	67	35	49	8
DAR.: SCHUELER	253	210	179	12	/	9	105	53	30	44	8
18 - 21	276	219	197	15	/	6	114	61	23	57	/
21 - 28	464	302	279	24	/	8	154	89	24	161	/
28 UND MEHR	446	74	67	10	8	/	26	23	7	372	8
ZUSAMMEN	3 011	2 035	1 712	109	14	59	1 005	524	323	976	123
INSGESAMT											
UNTER 3	2 529	1 276	1 055	51	35	46	651	272	221	1 253	51
DAR.: IM KINDERGARTEN	304	268	195	6	/	/	136	49	73	36	/
3 - 4	869	493	405	21	16	16	246	107	88	376	14
DAR.: IM KINDERGARTEN	380	276	222	10	/	7	146	56	55	104	/
4 - 5	879	514	428	24	16	20	253	115	86	365	15
DAR.: IM KINDERGARTEN	647	413	346	18	10	15	214	89	66	235	6
5 - 6	856	516	433	29	19	18	255	112	83	340	14
DAR.: IM KINDERGARTEN	695	437	370	25	14	15	222	93	67	258	9
6 - 10	3 417	2 216	1 889	116	76	96	1 102	499	327	1 201	49
DAR.: IM KINDERGARTEN	567	369	314	17	11	14	190	82	55	198	6
10 - 15	4 292	3 009	2 639	160	109	128	1 475	768	369	1 283	47
15 - 18	2 354	1 665	1 490	92	74	63	782	479	175	689	19
DAR.: SCHUELER	1 936	1 396	1 249	80	53	62	675	379	147	601	19
18 - 21	2 223	1 474	1 344	87	74	42	707	434	130	749	11
21 - 28	3 222	1 856	1 720	123	148	41	871	537	135	1 366	8
28 UND MEHR	1 162	292	266	25	49	/	97	92	26	870	10
INSGESAMT	21 801	13 310	11 670	726	614	473	6 439	3 417	1 640	8 491	238

*) ERGEBNIS DES MIKROZENSUS.-BEVOELKERUNG AM FAMILIENWOHNSITZ.- ALS ALLEINERZIEHENDE ZAEHLEN AUCH MUETTER MIT VOLLJAEHRIGEN KINDERN.

5 Kinder

5.15 LEDIGE KINDER IN FAMILIEN IM MAI 1992 NACH FAMILIENSTAND, BETEILIGUNG AM ERWERBSLEBEN UND STELLUNG IM BERUF DER MUETTER SOWIE NACH ALTERSGRUPPEN UND KINDERGARTENBESUCH *)

5.15.2 DEUTSCHE

1 000

ALTER VON ... BIS UNTER ... JAHREN	INS- GESAMT	BETEILIGUNG AM ERWERBSLEBEN BZW. STELLUNG IM BERUF DER MUETTER									
		ERWERBSPERSONEN							NICHTERWERBSPERSONEN		
		ZU- SAMMEN	ERWERBSTAETIGE					ERWERBS- LOSE	ZU- SAMMEN	DARUNTER MIT UEBER- WIEGENDEM LEBENS- UNTERHALT DURCH SO- ZIALHILFE	
			ZU- SAMMEN	SELB- STAEN- DIGE	MITH. FAM.- ANGE- HOERIGE	BE- AMTINNEN	AN- GE- STELLTE				AR- BEITER- INNEN
VERHEIRATET ZUSAMMENLEBENDE MUETTER											
UNTER 3	1 954	1 001	846	44	34	42	546	181	155	953	10
DAR.: IM KINDERGARTEN	221	197	144	/	/	/	104	31	53	24	/
3 - 4	683	387	324	19	15	15	203	73	63	296	/
DAR.: IM KINDERGARTEN	301	215	175	9	/	6	117	39	40	86	/
4 - 5	686	404	340	20	15	18	210	77	64	281	/
DAR.: IM KINDERGARTEN	519	325	275	15	9	13	177	60	50	188	/
5 - 6	681	413	351	24	18	16	217	76	62	267	/
DAR.: IM KINDERGARTEN	564	353	303	21	14	14	190	64	51	211	/
6 - 10	2 704	1 757	1 513	98	73	84	915	342	244	948	7
DAR.: IM KINDERGARTEN	453	292	251	15	10	13	157	57	41	181	/
10 - 15	3 339	2 359	2 080	127	104	113	1 222	514	279	980	7
15 - 18	1 786	1 275	1 148	71	70	54	641	312	127	511	/
DAR.: SCHUELER	1 503	1 063	958	62	51	53	552	241	105	441	/
18 - 21	1 742	1 148	1 049	66	70	36	577	298	99	595	/
21 - 28	2 603	1 467	1 363	94	141	33	704	391	104	1 136	/
28 UND MEHR	692	209	192	15	41	/	69	64	17	483	/
ZUSAMMEN	16 870	10 419	9 205	579	581	413	5 304	2 329	1 214	6 450	40
ALLEINERZIEHENDE MUETTER											
UNTER 3	280	190	144	/	/	/	89	46	46	90	23
DAR.: IM KINDERGARTEN	69	64	46	/	/	/	29	15	18	5	/
3 - 4	94	74	56	/	/	/	37	17	18	20	6
DAR.: IM KINDERGARTEN	57	51	38	/	/	/	26	11	13	6	/
4 - 5	96	74	57	/	/	/	36	17	17	22	6
DAR.: IM KINDERGARTEN	76	62	50	/	/	/	31	15	13	13	/
5 - 6	92	70	56	/	/	/	33	17	14	23	8
DAR.: IM KINDERGARTEN	75	59	47	/	/	/	28	14	12	16	5
6 - 10	387	312	252	13	/	11	160	67	61	74	25
DAR.: IM KINDERGARTEN	67	55	45	/	/	/	30	12	10	12	/
10 - 15	496	418	352	20	/	14	220	97	66	78	22
15 - 18	271	228	197	14	/	9	119	55	31	42	7
DAR.: SCHUELER	231	193	166	12	-	9	102	43	27	38	7
18 - 21	257	205	184	14	/	5	111	52	22	52	/
21 - 28	447	289	268	23	/	8	150	83	22	157	/
28 UND MEHR	438	71	64	9	8	/	25	21	7	367	7
ZUSAMMEN	2 857	1 932	1 629	105	14	58	979	472	303	926	110
ZUSAMMEN											
UNTER 3	2 234	1 191	990	48	34	45	635	227	201	1 043	33
DAR.: IM KINDERGARTEN	290	261	190	6	/	/	133	47	71	30	/
3 - 4	777	461	380	20	15	16	239	90	81	316	10
DAR.: IM KINDERGARTEN	358	266	213	10	/	7	143	50	53	92	/
4 - 5	781	478	397	22	15	20	246	94	81	303	9
DAR.: IM KINDERGARTEN	588	387	325	17	9	15	209	75	63	201	/
5 - 6	773	483	407	28	18	18	249	93	76	290	10
DAR.: IM KINDERGARTEN	639	412	350	24	14	15	218	78	62	227	6
6 - 10	3 091	2 069	1 765	111	74	96	1 075	409	305	1 022	32
DAR.: IM KINDERGARTEN	520	347	296	16	10	14	186	69	51	173	/
10 - 15	3 836	2 777	2 432	148	105	127	1 442	611	345	1 058	29
15 - 18	2 056	1 503	1 345	85	70	63	759	367	158	553	10
DAR.: SCHUELER	1 734	1 256	1 125	74	51	62	654	284	131	478	10
18 - 21	1 999	1 353	1 232	81	71	42	689	350	121	647	/
21 - 28	3 050	1 756	1 630	117	145	41	854	474	126	1 293	/
28 UND MEHR	1 129	279	256	24	49	/	94	85	24	850	9
ZUSAMMEN	19 727	12 351	10 834	683	595	471	6 283	2 801	1 517	7 376	149

*) ERGEBNIS DES MIKROZENSUS.-BEVOELKERUNG AM FAMILIENWOHNSITZ.- ALS ALLEINERZIEHENDE ZAEHLEN AUCH MUETTER MIT VOLLJAEHRIGEN KINDER N.

5 Kinder

5.15 LEDIGE KINDER IN FAMILIEN IM MAI 1992 NACH FAMILIENSTAND, BETEILIGUNG AM ERWERBSLEBEN UND STELLUNG IM BERUF DER MUETTER SOWIE NACH ALTERSGRUPPEN UND KINDERGARTENBESUCH *)

5.15.3 AUSLAENDER

1 000

ALTER VON ... BIS UNTER ... JAHREN	INS- GESAMT	BETEILIGUNG AM ERWERBSLEBEN BZW. STELLUNG IM BERUF DER MUETTER										
		ERWERBSPERSONEN							NICHTERWERBSPERSONEN			
		ZU- SAMMEN	ERWERBSTAETIGE						ZU- SAMMEN	DARUNTER MIT UEBER- WIEGENDEM LEBENS- UNTERHALT DURCH SO- ZIALHILFE		
			ZU- SAMMEN	SELB- STAEN- DIGE	MITH. FAM.- ANGE- HOERIGE	BE- AMTINNEN	AN- GE- STELLTE	AR- BEITER- INNEN			ERWERBS- LOSE	
VERHEIRATET ZUSAMMENLEBENDE MUETTER												
UNTER 3	279	77	60	/	/	/	/	14	43	17	203	16
DAR.: IM KINDERGARTEN	12	6	/	/	/	/	/	/	/	/	6	/
3 - 4	86	28	23	/	/	/	/	5	16	6	57	/
DAR.: IM KINDERGARTEN	21	9	8	/	/	/	/	/	5	/	11	/
4 - 5	93	33	28	/	/	/	/	6	20	/	60	5
DAR.: IM KINDERGARTEN	56	23	20	/	/	/	/	/	14	/	33	/
5 - 6	79	30	24	/	/	/	/	/	18	6	49	/
DAR.: IM KINDERGARTEN	54	23	18	/	/	/	/	/	14	/	31	/
6 - 10	305	134	114	/	/	/	/	24	84	19	172	16
DAR.: IM KINDERGARTEN	43	19	16	/	/	/	/	/	11	/	24	/
10 - 15	422	208	188	11	/	/	/	27	146	20	213	15
15 - 18	272	144	131	6	/	/	/	20	101	13	129	8
DAR.: SCHUELER	240	123	111	6	/	/	/	18	85	12	116	7
18 - 21	204	107	99	/	/	/	/	16	75	8	98	5
21 - 28	155	86	79	/	/	/	/	13	57	8	68	/
28 UND MEHR	24	9	7	/	/	/	/	/	5	/	15	/
ZUSAMMEN	1 921	856	753	38	19	/	/	130	565	103	1 064	76
ALLEINERZIEHENDE MUETTER												
UNTER 3	16	8	5	/	-	/	/	/	/	/	7	/
DAR.: IM KINDERGARTEN	/	/	/	-	-	-	-	/	-	/	/	-
3 - 4	/	/	/	-	-	-	-	/	/	/	/	/
DAR.: IM KINDERGARTEN	/	/	/	-	-	-	-	/	/	/	/	/
4 - 5	/	/	/	-	-	-	-	/	/	/	/	/
DAR.: IM KINDERGARTEN	/	/	/	-	-	-	-	/	/	/	/	/
5 - 6	/	/	/	-	-	-	-	/	/	/	/	/
DAR.: IM KINDERGARTEN	/	/	/	-	-	-	-	/	/	/	/	/
6 - 10	20	13	10	/	-	-	-	/	7	/	7	/
DAR.: IM KINDERGARTEN	/	/	/	-	-	-	-	/	/	/	/	/
10 - 15	35	23	19	/	-	-	-	6	12	/	11	/
15 - 18	26	19	15	/	-	-	-	/	12	/	7	/
DAR.: SCHUELER	22	16	13	/	-	-	-	/	10	/	6	/
18 - 21	19	14	13	/	-	-	-	/	9	/	/	/
21 - 28	17	13	11	/	-	-	-	/	6	/	/	/
28 UND MEHR	9	/	/	/	-	-	-	/	/	/	/	/
ZUSAMMEN	153	103	83	/	-	-	-	26	52	20	50	13
ZUSAMMEN												
UNTER 3	295	85	65	/	/	/	/	16	45	20	210	18
DAR.: IM KINDERGARTEN	14	8	5	/	-	-	-	/	/	/	6	/
3 - 4	91	32	25	/	/	/	/	6	17	7	59	/
DAR.: IM KINDERGARTEN	22	10	9	/	/	/	/	/	6	/	12	/
4 - 5	97	35	30	/	/	/	/	7	21	5	62	6
DAR.: IM KINDERGARTEN	59	25	22	/	/	/	/	5	15	/	34	/
5 - 6	83	33	28	/	/	/	/	5	19	7	50	/
DAR.: IM KINDERGARTEN	56	25	20	/	/	/	/	/	15	/	31	/
6 - 10	326	147	124	5	/	/	/	27	90	23	179	17
DAR.: IM KINDERGARTEN	47	22	17	/	/	/	/	/	13	/	25	/
10 - 15	456	231	208	12	/	/	/	33	157	24	225	19
15 - 18	298	162	146	7	/	/	/	23	112	17	136	9
DAR.: SCHUELER	262	140	124	6	/	/	/	21	94	15	122	9
18 - 21	223	121	112	6	/	/	/	18	84	9	102	6
21 - 28	172	98	90	6	/	/	/	17	64	9	73	/
28 UND MEHR	33	12	10	/	-	-	-	/	7	/	20	/
ZUSAMMEN	2 074	959	836	43	19	/	/	156	616	123	1 115	89

*) ERGEBNIS DES MIKROZENSUS.-BEVOELKERUNG AM FAMILIENWOHNSITZ.- ALS ALLEINERZIEHENDE ZAEHLEN AUCH MUETTER MIT VOLLJAEHRIGEN KINDERN.

5 Kinder

5.16 LEDIGE KINDER IN FAMILIEN IM MAI 1992 NACH ALTERSGRUPPEN, ZAHL ALLER KINDER IN DER FAMILIE UND FAMILIENSTAND *)

1 000

ZAHLE ALLER KINDER IN DER FAMILIE (OHNE ALTERSBE- GRENZUNG)	INSGESAMT	EHEPAARE	FAMILIENSTAND DER ALLEINERZIEHENDEN BEZUGSPERSONEN										
			ZUSAMMEN	MAENNER				FRAUEN					
				ZU- SAMMEN	LEDIG	VERH. GETR.- LEBEND	VER- WITWET	GE- SCHIEDEN	ZU- SAMMEN	LEDIG	VERH. GETR.- LEBEND	VER- WITWET	GE- SCHIEDEN
KINDER UNTER 3 JAHREN													
1	1 073	850	223	31	23	/	/	6	193	153	19	/	19
2	1 016	938	78	8	/	/	/	/	70	37	11	/	20
3	346	322	24	/	/	/	/	/	23	6	/	/	11
4	89	83	7	/	-	-	/	/	6	/	/	/	/
5 UND MEHR	45	42	/	/	-	-	/	-	/	/	/	/	/
ZUSAMMEN	2 569	2 233	336	41	28	/	/	8	295	199	37	6	54
KINDER VON 3 BIS UNTER 6 JAHREN													
1	639	471	169	19	9	/	/	6	150	90	18	/	38
2	1 332	1 224	108	11	/	/	/	/	97	29	20	/	43
3	478	443	35	/	/	/	/	/	31	6	7	/	15
4	124	111	13	/	/	/	/	/	12	/	/	/	6
5 UND MEHR	66	60	6	/	-	-	/	-	5	/	/	/	/
ZUSAMMEN	2 638	2 308	330	35	15	6	/	11	295	128	50	13	104
KINDER VON 6 BIS UNTER 10 JAHREN													
1	632	449	183	21	5	/	/	11	162	65	15	6	75
2	1 801	1 616	184	19	/	/	/	8	165	33	29	11	92
3	728	665	62	7	/	/	/	/	55	7	11	6	32
4	199	181	18	/	/	/	/	/	17	/	/	/	9
5 UND MEHR	107	98	8	/	/	-	/	-	8	/	/	/	/
ZUSAMMEN	3 466	3 010	456	49	10	10	7	22	407	109	61	25	213
KINDER VON 10 BIS UNTER 15 JAHREN													
1	857	636	220	34	5	/	/	19	186	48	16	18	104
2	2 201	1 939	261	29	/	5	7	14	232	25	31	27	149
3	907	821	86	9	/	/	/	/	77	6	15	11	45
4	262	233	29	/	/	/	/	/	26	/	/	/	14
5 UND MEHR	142	131	11	/	/	/	/	/	9	/	/	/	/
ZUSAMMEN	4 368	3 761	607	76	9	13	16	38	531	85	68	61	317
KINDER VON 15 BIS UNTER 18 JAHREN													
1	633	484	149	29	/	5	7	14	120	14	9	23	73
2	1 128	989	139	18	/	/	5	9	120	7	14	26	73
3	443	399	45	6	/	/	/	/	38	/	/	11	22
4	137	123	14	/	-	/	/	/	12	/	/	/	6
5 UND MEHR	70	63	7	/	/	/	/	/	5	/	/	/	/
ZUSAMMEN	2 411	2 058	353	57	/	11	17	25	296	24	32	64	176
KINDER VON 18 BIS UNTER 21 JAHREN													
1	801	630	171	36	/	6	10	17	135	15	11	38	71
2	994	871	123	20	/	/	7	9	103	/	10	33	56
3	343	312	31	5	/	/	/	/	26	/	/	9	14
4	101	92	8	/	-	/	/	/	7	/	/	/	/
5 UND MEHR	47	42	5	/	/	/	-	/	/	/	/	/	/
ZUSAMMEN	2 286	1 947	340	63	/	9	21	28	276	21	27	84	144
KINDER VON 21 BIS UNTER 28 JAHREN													
1	1 531	1 195	336	69	/	8	29	28	267	19	17	126	105
2	1 259	1 082	178	34	/	/	19	10	143	/	9	72	58
3	402	354	48	9	/	/	5	/	40	/	/	23	12
4	104	92	12	/	-	/	/	/	11	/	/	5	/
5 UND MEHR	39	35	/	/	-	/	/	/	/	-	/	/	/
ZUSAMMEN	3 336	2 758	578	114	/	14	54	42	464	25	33	228	178
KINDER VON 28 JAHREN UND AELTER													
1	846	449	397	58	/	/	47	6	339	16	6	283	35
2	295	198	97	17	/	/	13	/	80	/	/	65	11
3	72	50	22	/	-	/	/	-	19	/	/	16	/
4	19	13	6	/	-	/	/	-	5	/	/	/	/
5 UND MEHR	8	5	/	/	-	/	/	-	/	-	/	/	/
ZUSAMMEN	1 241	716	525	79	/	5	63	8	446	19	9	370	48
INSGESAMT													
1	7 012	5 164	1 848	296	52	36	103	106	1 552	422	112	499	519
2	10 025	8 857	1 168	156	19	23	56	58	1 012	142	128	240	502
3	3 719	3 365	354	45	/	9	17	15	310	29	48	80	152
4	1 034	928	107	10	/	/	/	/	96	12	16	23	45
5 UND MEHR	525	477	48	7	/	/	/	/	42	/	11	9	16
INSGESAMT	22 316	18 790	3 525	514	77	71	183	182	3 011	610	315	851	1 235

*) ERGEBNIS DES MIKROZENSUS.-BEVOELKERUNG AM FAMILIENWOHNSITZ.- ALS ALLEIN-ERZIEHENDE ZAEHLEN AUCH VAETER UND MUETTER MIT VOLLJAEHRIGEN KINDERN.

5.17 Kinder in Familien im Mai 1992 nach Ländern, Staatsangehörigkeit und Altersgruppen*)
1 000

Land	Ins- gesamt	Davon im Alter von ... bis unter ... Jahren							
		unter 3	3 - 6	6 - 10	10 - 15	15 - 18		18 - 28	28 und mehr
						zu- sammen	darunter Schüler		
Deutsche									
Baden-Württemberg	2 510	308	286	368	428	243	203	709	169
Bayern	3 072	357	352	449	554	317	236	834	211
Berlin	690	83	100	132	157	76	68	120	23
Berlin-West	356	47	49	61	71	39	37	74	16
Berlin-Ost	334	36	51	71	86	36	32	46	7
Brandenburg	761	70	101	142	191	88	70	140	28
Bremen	135	15	17	22	26	14	13	34	8
Hamburg	293	37	34	42	53	34	32	78	16
Hessen	1 347	157	145	195	234	132	117	391	92
Mecklenburg-Vorpommern	620	57	81	117	153	70	56	117	26
Niedersachsen	1 938	217	211	275	346	206	181	558	126
Nordrhein-Westfalen	4 073	477	460	593	730	405	375	1 146	263
Rheinland-Pfalz	1 009	115	111	147	181	101	83	282	72
Saarland	272	30	30	36	48	26	22	80	22
Sachsen	1 266	122	166	236	311	152	119	232	48
Sachsen-Anhalt	801	73	103	154	194	88	70	158	32
Schleswig-Holstein	658	85	78	93	120	68	62	179	34
Thüringen	757	70	91	137	181	90	69	155	34
Deutschland	20 202	2 272	2 364	3 136	3 905	2 107	1 777	5 214	1 205
davon:									
Früheres Bundesgebiet	15 663	1 844	1 771	2 280	2 790	1 584	1 361	4 365	1 029
Neue Länder und Berlin-Ost	4 539	428	593	856	1 116	523	416	849	176
Ausländer									
Baden-Württemberg	417	52	50	68	91	61	51	87	8
Bayern	294	43	38	45	66	42	31	55	/
Berlin	115	19	18	20	26	15	14	16	/
Berlin-West	110	18	17	18	25	15	14	16	/
Berlin-Ost	6	/	/	/	/	/	/	-	-
Brandenburg	/	/	/	/	/	/	/	/	-
Bremen	28	/	/	5	7	/	/	6	/
Hamburg	69	11	9	11	15	11	10	11	/
Hessen	239	32	33	36	52	36	32	46	/
Mecklenburg-Vorpommern	/	-	/	-	-	/	/	/	-
Niedersachsen	140	20	16	21	32	21	18	28	/
Nordrhein-Westfalen	657	94	85	98	143	94	89	130	14
Rheinland-Pfalz	86	15	13	15	17	12	10	14	/
Saarland	22	/	/	/	/	/	/	/	/
Sachsen	5	/	/	/	/	/	/	/	-
Sachsen-Anhalt	/	/	-	/	-	/	/	/	/
Schleswig-Holstein	35	/	/	5	7	/	/	9	/
Thüringen	/	-	-	/	/	/	/	/	-
Deutschland	2 114	298	274	330	463	305	268	408	36
davon:									
Früheres Bundesgebiet	2 095	294	271	326	459	302	266	405	36
Neue Länder und Berlin-Ost	19	/	/	/	/	/	/	/	-
Insgesamt									
Baden-Württemberg	2 927	360	336	437	519	304	254	796	177
Bayern	3 366	400	390	494	620	359	268	889	215
Berlin	805	102	118	152	183	91	83	137	23
Berlin-West	466	65	65	79	96	54	51	91	16
Berlin-Ost	339	37	53	73	88	37	32	46	7
Brandenburg	763	71	102	143	192	88	70	141	28
Bremen	163	18	20	27	32	18	16	40	9
Hamburg	361	48	43	53	68	44	42	89	17
Hessen	1 585	190	178	231	286	168	149	437	96
Mecklenburg-Vorpommern	621	57	81	117	153	70	57	118	26
Niedersachsen	2 078	237	227	296	378	227	200	586	128
Nordrhein-Westfalen	4 730	571	544	691	873	499	464	1 276	277
Rheinland-Pfalz	1 094	129	123	162	198	113	94	296	74
Saarland	294	33	33	40	52	29	24	84	23
Sachsen	1 271	123	167	236	313	152	120	232	48
Sachsen-Anhalt	803	74	103	154	194	88	70	159	32
Schleswig-Holstein	692	89	82	99	128	73	68	188	34
Thüringen	761	70	91	137	181	90	70	157	34
Deutschland	22 316	2 569	2 638	3 466	4 368	2 411	2 045	5 622	1 241
davon:									
Früheres Bundesgebiet	17 758	2 138	2 043	2 607	3 248	1 886	1 627	4 770	1 065
Neue Länder und Berlin-Ost	4 558	431	596	859	1 120	525	418	852	176

*) Ergebnis des Mikrozensus. - Bevölkerung am Familienwohnsitz.

6 Frauen

6.2 Frauen im Alter von 15 bis unter 65 Jahren im Mai 1992 nach Zahl und Altersgruppen der Kinder in der Familie, Familienstand und Beteiligung am Erwerbsleben der Frauen *)

6.2.2 Erwerbstätigenquoten

Prozent

Frauen Zahl der Kinder in der Familie	Insgesamt	Verheiratet zusammenlebend	Alleinstehend ohne Kinder/ Allein- erziehend	Davon			
				ledig 1)	verheiratet getrenntlebend	verwitwet	geschieden
Frauen	56.1	53.2	Insgesamt 61.0	63.0	65.5	34.9	69.9
Frauen	55.4	49.4	ohne Kinder 60.0	62.8	68.3	28.3	66.2
			mit Kindern (ohne Altersbegrenzung)				
Frauen	57.0	55.4	65.7	66.6	62.7	48.6	73.8
1 Kind	59.5	57.4	67.6	69.3	68.6	46.4	76.5
2 Kinder	57.5	56.7	65.3	56.2	60.8	55.1	73.0
3 Kinder	47.5	47.2	51.6	/	42.2	47.2	59.3
4 Kinder	40.6	40.6	40.9	/	/	/	45.4
5 und mehr Kinder	28.9	28.4	/	/	/	/	/
Kinder	54.8	53.6	63.5	63.7	58.0	49.4	71.2
			mit mindestens 1 Kind unter 3 Jahren				
Frauen	43.0	41.8	51.6	56.3	40.5	/	43.3
Alle Kinder 2)	38.8	37.8	47.8	54.1	35.4	/	42.3
Kinder 3)	41.7	40.6	50.6	55.5	38.7	/	42.5
			mit mindestens 1 Kind unter 6 Jahren				
Frauen	48.4	47.1	57.2	60.3	49.3	52.1	55.0
1 Kind	55.7	54.2	61.8	62.7	56.8	/	60.9
2 und mehr Kinder	43.3	42.9	48.3	49.4	41.1	47.5	50.7
Alle Kinder 2)	44.8	43.8	53.0	57.5	44.1	47.2	51.7
Kinder 3)	45.3	44.0	55.1	59.2	46.0	50.2	52.2
			mit mindestens 1 Kind von 6 bis unter 15 Jahren				
Frauen	60.3	58.9	70.1	70.9	62.7	62.4	72.7
1 Kind	70.1	67.6	77.9	79.9	77.5	66.0	78.2
2 Kinder	61.9	61.3	67.9	56.5	62.8	65.5	72.5
3 und mehr Kinder	45.5	45.1	49.6	/	38.0	50.4	58.0
Alle Kinder 2)	56.4	55.3	65.4	64.1	56.0	59.8	69.2
Kinder 3)	58.8	57.6	67.8	68.4	59.4	60.5	70.7
			mit mindestens 1 Kind unter 15 Jahren				
Frauen	57.0	55.5	66.5	65.4	59.3	61.6	70.4
1 Kind	62.4	60.2	69.9	68.2	66.3	65.4	74.0
2 Kinder	57.2	56.4	65.3	55.9	59.0	64.3	70.6
3 Kinder	46.8	46.4	51.5	/	39.1	52.8	58.2
4 und mehr Kinder	36.5	36.2	38.9	/	/	/	44.0
Alle Kinder 2)	54.0	52.8	63.3	62.4	54.3	58.8	67.5
Kinder 3)	53.4	52.1	62.9	62.6	54.0	58.7	66.4
			mit mindestens 1 Kind von 15 bis unter 18 Jahren				
Frauen	63.8	62.5	72.8	74.7	67.3	58.6	78.5
1 Kind	68.4	66.2	77.4	86.8	73.8	58.6	81.6
2 und mehr Kinder	62.1	61.3	69.3	/	64.2	58.6	75.9
Alle Kinder 2)	60.4	59.4	68.7	62.5	61.6	56.7	75.5
Kinder 3)	63.5	62.2	72.4	74.0	65.7	58.5	78.2
			darunter: mit mindestens 1 Schüler von 15 bis unter 18 Jahren				
Frauen	62.8	61.4	72.1	74.9	66.2	58.1	77.4
1 Kind	67.7	65.2	77.8	87.1	71.7	59.9	81.3
2 und mehr Kinder	61.0	60.2	68.1	/	63.5	57.1	74.4
Alle Kinder 2)	59.1	58.1	67.5	62.2	60.6	55.2	74.2
Kinder 3)	62.4	61.1	71.8	74.4	65.6	57.8	77.2
			mit mindestens 1 Kind unter 18 Jahren				
Frauen	58.2	56.6	67.7	66.1	60.8	60.3	72.2
1 Kind	63.4	61.2	71.0	68.9	67.2	62.3	75.8
2 Kinder	58.2	57.3	66.4	56.1	60.5	63.4	71.9
3 Kinder	47.4	47.1	51.9	/	40.6	51.0	58.8
4 Kinder	40.5	40.5	40.6	/	/	/	45.4
5 und mehr Kinder	28.7	28.1	/	/	/	/	/
Alle Kinder 2)	55.2	54.0	64.6	63.1	56.2	58.1	69.3
Kinder 3)	54.9	53.7	64.4	63.1	55.5	58.6	68.8
			mit mindestens 1 Kind von 18 bis unter 28 Jahren				
Frauen	57.7	56.1	67.5	75.8	71.7	51.3	78.9
1 Kind	57.8	55.6	68.5	78.9	77.4	49.9	79.8
2 Kinder	60.2	59.1	68.6	/	69.8	55.4	79.5
3 und mehr Kinder	50.7	50.1	56.8	/	/	47.4	68.8
Alle Kinder 2)	56.5	55.2	65.9	71.6	66.4	51.4	77.5
Kinder 3)	57.1	55.6	67.3	75.2	70.1	52.0	79.0
			mit mindestens 1 Kind unter 28 Jahren				
Frauen	57.8	56.2	67.5	67.0	63.4	53.8	74.2
1 Kind	61.3	59.1	70.2	69.7	69.9	53.1	77.3
2 Kinder	57.7	56.8	66.0	56.4	61.1	57.6	73.0
3 Kinder	47.6	47.2	51.9	/	42.2	47.5	59.5
4 Kinder	40.6	40.6	40.9	/	/	/	45.4
5 und mehr Kinder	28.9	28.4	/	/	/	/	/
Alle Kinder 2)	55.4	54.0	64.8	64.0	58.4	53.3	71.4
Kinder 3)	55.5	54.2	65.2	64.0	58.3	54.4	71.6
			mit mindestens 1 Kind von 28 Jahren und älter				
Frauen	35.1	34.7	36.6	/	/	29.3	58.3
Alle Kinder 2)	36.4	36.1	37.5	/	/	31.1	57.1
Kinder 3)	34.9	34.5	35.9	/	/	29.2	57.0

*) Ergebnis des Mikrozensus.- Bevölkerung am Familienwohnsitz.- Als Alleinerziehende zählen auch Mütter mit volljährigen Kindern.
 1) Einschl. Ledige, die Kinder in einer Familie sind.
 2) Kinder aller Altersgruppen, die bei den betreffenden Müttern leben.
 3) Kinder der jeweiligen Altersgruppe.

6 Frauen
6.3 Frauen im Alter von 15 Jahren und mehr im Mai 1992 nach Altersgruppen, Familienstand,
Beteiligung am Erwerbsleben und Altersgruppen der Kinder in der Familie*)

6.3.1 Grundzahlen
1 000

Alter der Frauen von ... bis unter ... Jahren	Insgesamt		Verheiratet zusammenlebend		Alleinstehend ohne Kinder/ alleinerziehend		Davon							
	ins- gesamt	darunter erwerbs- tätig	zu- sammen	darunter erwerbs- tätig	zu- sammen	darunter erwerbs- tätig	ledig		verheiratet getrenntlebend		verwitwet		geschieden	
							zu- sammen	darunter erwerbs- tätig	zu- sammen	darunter erwerbs- tätig	zu- sammen	darunter erwerbs- tätig	zu- sammen	darunter erwerbs- tätig
Insgesamt														
15 - 25	4 781	2 551	660	362	4 121	2 189	4 064	2 157	35	20	/	/	20	12
25 - 35	6 344	4 240	4 058	2 430	2 286	1 811	1 828	1 486	119	80	23	15	316	229
35 - 45	5 561	3 845	4 392	2 900	1 169	945	470	401	101	75	88	63	509	407
45 - 55	5 551	3 477	4 400	2 617	1 151	860	260	210	86	63	287	177	519	410
55 - 65	4 956	1 151	3 555	776	1 401	375	278	96	51	18	770	154	302	107
65 und mehr	7 687	134	2 568	57	5 119	77	585	16	49	/	4 164	52	321	8
Insgesamt ...	34 879	15 398	19 633	9 141	15 246	6 257	7 485	4 366	440	258	5 334	461	1 987	1 172
ohne Kinder														
15 - 25	4 243	2 312	264	199	3 979	2 113	3 947	2 091	22	15	/	/	8	6
25 - 35	2 492	2 098	760	652	1 732	1 446	1 586	1 326	49	40	6	/	90	76
35 - 45	1 232	1 008	629	495	603	513	375	326	34	28	21	15	174	145
45 - 55	2 728	1 795	1 960	1 224	768	571	231	187	51	36	160	96	326	252
55 - 65	3 786	810	2 629	513	1 157	297	267	92	41	15	600	107	250	83
65 und mehr	7 176	110	2 359	44	4 817	66	574	15	46	/	3 893	42	304	7
Zusammen ...	21 656	8 132	8 601	3 127	13 055	5 005	6 980	4 036	242	136	4 682	265	1 152	568
mit Kindern (ohne Altersbegrenzung)														
15 - 25	538	239	395	163	143	76	117	66	13	/	/	/	12	5
25 - 35	3 852	2 143	3 298	1 778	554	365	242	161	70	40	17	10	226	154
35 - 45	4 329	2 837	3 763	2 405	566	432	95	75	68	47	68	48	335	262
45 - 55	2 824	1 682	2 440	1 393	383	289	28	24	35	26	127	81	193	158
55 - 65	1 170	341	926	263	244	78	12	/	10	/	171	46	52	24
65 und mehr	511	25	210	13	302	11	11	/	/	/	271	10	18	/
Zusammen ...	13 223	7 266	11 032	6 014	2 191	1 252	505	330	198	122	653	196	835	604
mit Kindern unter 3 Jahren														
15 - 25	429	180	325	126	104	54	89	48	9	/	/	/	6	/
25 - 35	1 551	677	1 402	599	149	78	92	53	21	9	/	/	34	15
35 - 45	312	129	287	116	26	13	10	6	/	/	/	/	10	/
45 - 55	9	/	8	/	/	/	/	/	/	/	/	/	/	/
55 - 65	/	/	/	/	/	/	/	/	/	/	/	/	/	/
65 und mehr	/	/	/	/	/	/	/	/	/	/	/	/	/	/
Zusammen ...	2 305	990	2 024	845	281	145	190	107	34	14	6	/	51	22
mit Kindern unter 6 Jahren														
15 - 25	525	231	390	159	135	72	112	63	12	/	/	/	11	/
25 - 35	2 669	1 328	2 362	1 147	307	181	163	102	45	23	8	/	91	51
35 - 45	800	378	726	335	74	43	24	15	12	7	5	/	33	19
45 - 55	33	14	30	12	/	/	/	/	/	/	/	/	/	/
55 - 65	7	/	5	/	/	/	/	/	/	/	/	/	/	/
65 und mehr	/	/	/	/	/	/	/	/	/	/	/	/	/	/
Zusammen ...	4 036	1 953	3 514	1 655	522	298	299	180	71	35	16	8	136	75
mit Kindern von 6 bis unter 15 Jahren														
15 - 25	26	13	18	8	8	/	5	/	/	-	-	-	/	/
25 - 35	2 163	1 270	1 835	1 050	327	220	101	68	39	23	13	8	175	122
35 - 45	2 797	1 767	2 471	1 525	326	242	55	43	45	30	35	24	192	145
45 - 55	499	272	437	229	62	43	8	6	7	/	14	8	32	24
55 - 65	36	9	30	8	6	/	/	/	/	-	/	/	/	/
65 und mehr	8	/	/	/	/	/	-	-	/	-	/	/	/	-
Zusammen ...	5 527	3 331	4 795	2 820	733	511	169	120	92	58	68	41	404	293
mit Kindern unter 15 Jahren														
15 - 25	535	237	395	163	140	75	115	64	13	/	/	/	12	5
25 - 35	3 827	2 124	3 280	1 765	547	359	239	159	69	40	17	10	222	151
35 - 45	3 109	1 927	2 743	1 659	367	268	72	55	50	34	37	25	208	155
45 - 55	517	281	453	237	64	44	8	6	8	5	15	9	34	24
55 - 65	42	11	34	9	8	/	/	/	/	-	/	/	/	/
65 und mehr	8	/	/	/	/	/	-	-	/	-	/	/	/	-
Zusammen ...	8 038	4 581	6 909	3 832	1 129	748	435	284	140	83	76	45	478	336

*) Ergebnis des Mikrozensus. - Bevölkerung am Familienwohnsitz - Als Alleinerziehende zählen auch Mütter mit volljährigen Kindern.

6 Frauen
6.3 Frauen im Alter von 15 Jahren und mehr im Mai 1992 nach Altersgruppen, Familienstand,
Beteiligung am Erwerbsleben und Altersgruppen der Kinder in der Familie*)
6.3.1 Grundzahlen
1 000

Alter der Frauen von ... bis unter ... Jahren	Insgesamt		Verheiratet zusammenlebend		Alleinstehend ohne Kinder/ alleinerziehend		Davon							
	ins- gesamt	darunter erwerbs- tätig	zu- sammen	darunter erwerbs- tätig	zu- sammen	darunter erwerbs- tätig	ledig		verheiratet getrenntlebend		verwitwet		geschieden	
							zu- sammen	darunter erwerbs- tätig	zu- sammen	darunter erwerbs- tätig	zu- sammen	darunter erwerbs- tätig	zu- sammen	darunter erwerbs- tätig
mit Kindern von 15 bis unter 18 Jahren														
15 - 25	/	/	/	/	/	/	/	/	-	-	-	-	-	-
25 - 35	106	65	88	53	18	12	/	/	/	/	/	/	12	8
35 - 45	1 405	957	1 234	826	171	131	14	11	19	14	27	19	111	88
45 - 55	590	342	520	291	70	51	/	/	8	5	20	12	38	31
55 - 65	72	25	59	20	13	/	/	/	/	/	8	/	/	/
65 und mehr	5	/	/	/	/	/	/	/	-	-	/	-	-	-
Zusammen ..	2 180	1 388	1 903	1 189	277	199	23	17	30	20	60	33	165	129
darunter: Schüler von 15 bis unter 18 Jahren														
15 - 25	/	/	/	-	/	/	/	/	-	-	-	-	-	-
25 - 35	93	57	76	46	17	11	/	/	/	/	/	/	11	8
35 - 45	1 136	759	998	654	138	105	12	9	16	12	20	14	90	71
45 - 55	480	274	422	233	58	41	/	/	7	/	16	9	31	24
55 - 65	52	16	43	13	9	/	/	/	/	/	6	/	/	/
65 und mehr	/	-	/	-	/	-	/	-	-	-	/	-	-	-
Zusammen ..	1 766	1 106	1 541	945	225	161	20	15	26	17	46	25	134	104
mit Kindern unter 18 Jahren														
15 - 25	536	238	395	163	141	76	116	65	13	/	/	/	12	5
25 - 35	3 847	2 140	3 294	1 775	553	364	241	160	70	40	17	10	226	154
35 - 45	3 748	2 397	3 284	2 050	464	347	82	63	59	40	51	35	272	208
45 - 55	979	556	856	468	123	88	11	9	14	10	32	19	66	51
55 - 65	109	34	89	28	20	7	/	/	/	/	12	/	6	/
65 und mehr	13	/	6	/	7	/	/	/	-	-	6	/	/	-
Zusammen ..	9 233	5 366	7 924	4 484	1 309	882	451	298	157	95	119	68	582	420
mit Kindern von 18 bis unter 28 Jahren														
15 - 25	/	/	/	/	/	/	/	/	-	-	-	-	-	-
25 - 35	16	10	14	8	/	/	/	/	/	/	/	/	/	/
35 - 45	1 310	913	1 140	777	170	136	17	14	17	13	30	22	105	87
45 - 55	2 166	1 291	1 889	1 081	277	210	16	14	25	19	100	64	135	113
55 - 65	769	245	627	194	142	52	7	/	6	/	96	30	33	16
65 und mehr	87	5	52	/	35	/	/	-	/	/	30	/	/	/
Zusammen ..	4 350	2 465	3 722	2 063	627	402	43	32	50	35	257	118	277	217
mit Kindern unter 28 Jahren														
15 - 25	538	239	395	163	143	76	117	66	13	/	/	/	12	5
25 - 35	3 851	2 143	3 297	1 778	554	365	242	161	70	40	17	10	226	154
35 - 45	4 327	2 836	3 762	2 404	565	432	95	75	68	47	68	48	335	262
45 - 55	2 710	1 613	2 347	1 340	362	273	26	22	34	25	119	76	184	150
55 - 65	842	266	684	209	158	57	7	/	7	/	106	32	38	18
65 und mehr	99	6	58	/	41	/	/	-	/	/	36	/	/	/
Zusammen ..	12 367	7 102	10 544	5 896	1 823	1 205	489	327	191	121	345	168	798	590
mit Kindern von 28 Jahren und älter														
15 - 25	/	-	/	-	-	-	-	-	-	-	-	-	-	-
25 - 35	/	/	/	/	/	/	/	/	-	-	-	-	/	-
35 - 45	/	/	/	/	/	/	/	/	/	/	/	/	/	/
45 - 55	203	114	171	91	33	23	/	/	/	/	15	9	13	11
55 - 65	433	107	325	80	108	27	/	/	/	/	83	19	17	6
65 und mehr	427	20	160	10	267	10	10	/	/	/	240	9	15	/
Zusammen ..	1 068	245	660	183	408	61	17	/	8	/	338	37	45	18

*) Ergebnis des Mikrozensus. - Bevölkerung am Familienwohnsitz. - Als Alleinerziehende zählen auch Mütter mit volljährigen Kindern.

6 Frauen
6.3 Frauen im Alter von 15 Jahren und mehr im Mai 1992 nach Altersgruppen, Familienstand,
Beteiligung am Erwerbsleben und Altersgruppen der Kinder in der Familie*)
6.3.2 Altersspezifische Erwerbstätigenquoten
 Prozent

Alter der Frauen von ... bis unter ... Jahren	Insgesamt	Verheiratet zusammenlebend	Alleinstehend ohne Kinder/ alleinerziehend	Davon			
				ledig	verheiratet getrenntlebend	verwitwet	geschieden
Insgesamt							
15 - 25	53,4	54,9	53,1	53,1	56,7	/	58,3
25 - 35	66,8	59,9	79,2	81,3	67,6	64,2	72,5
35 - 45	69,1	66,0	80,9	85,2	74,4	70,8	79,9
45 - 55	62,6	59,5	74,7	81,1	73,0	61,8	79,0
55 - 65	23,2	21,8	26,8	34,5	36,3	19,9	35,5
65 und mehr	1,7	2,2	1,5	2,7	/	1,2	2,4
Insgesamt ..	44,1	46,6	41,0	58,3	58,6	8,6	59,0
ohne Kinder							
15 - 25	54,5	75,4	53,1	53,0	67,6	/	77,5
25 - 35	84,2	85,7	83,5	83,6	82,1	/	83,7
35 - 45	81,8	78,7	85,1	86,9	82,4	70,7	83,2
45 - 55	65,8	62,4	74,4	80,8	72,1	60,1	77,2
55 - 65	21,4	19,5	25,7	34,3	35,9	17,9	33,3
65 und mehr	1,5	1,9	1,4	2,6	/	1,1	2,3
Zusammen ..	37,5	36,4	38,3	57,8	56,0	5,7	49,3
mit Kindern (ohne Altersbegrenzung)							
15 - 25	44,4	41,2	53,4	56,0	/	/	45,4
25 - 35	55,6	53,9	65,8	66,5	57,5	61,1	68,1
35 - 45	65,5	63,9	76,4	78,4	70,2	70,9	78,2
45 - 55	59,6	57,1	75,4	83,1	73,9	64,0	82,1
55 - 65	29,2	28,4	32,1	/	/	27,1	45,8
65 und mehr	4,8	6,3	3,8	/	/	3,7	/
Zusammen ..	55,0	54,5	57,2	65,3	61,8	30,0	72,3
mit Kindern unter 3 Jahren							
15 - 25	42,0	38,8	51,8	54,3	/	/	/
25 - 35	43,6	42,7	52,0	57,8	43,7	/	43,1
35 - 45	41,2	40,6	48,6	58,2	/	/	/
45 - 55	/	/	/	/	-	/	/
55 - 65	/	/	/	-	-	/	/
65 und mehr	/	-	-	-	-	-	-
Zusammen ..	43,0	41,8	51,5	56,3	40,4	/	43,3
mit Kindern unter 6 Jahren							
15 - 25	44,0	40,8	53,1	55,9	/	/	/
25 - 35	49,7	48,6	58,8	62,5	51,3	/	56,1
35 - 45	47,3	46,2	57,9	65,5	53,7	/	56,1
45 - 55	43,6	41,4	/	/	/	/	/
55 - 65	/	/	/	-	-	/	/
65 und mehr	/	-	-	-	-	-	-
Zusammen ..	48,4	47,1	57,1	60,3	49,4	50,3	55,0
mit Kindern von 6 bis unter 15 Jahren							
15 - 25	48,8	45,8	/	/	-	-	/
25 - 35	58,7	57,2	67,3	67,0	58,2	63,3	69,8
35 - 45	63,2	61,7	74,4	78,8	67,5	67,9	75,9
45 - 55	54,5	52,4	69,1	77,6	/	58,0	73,1
55 - 65	26,1	26,8	/	/	-	/	/
65 und mehr	/	/	/	-	-	/	-
Zusammen ..	60,3	58,8	69,8	70,9	62,6	59,7	72,7
mit Kindern unter 15 Jahren							
15 - 25	44,4	41,2	53,5	56,0	/	/	45,4
25 - 35	55,5	53,8	65,7	66,2	57,3	60,6	68,0
35 - 45	62,0	60,5	73,1	76,1	67,2	67,4	74,6
45 - 55	54,4	52,3	68,8	79,0	62,5	59,2	71,5
55 - 65	26,1	25,8	/	/	-	/	/
65 und mehr	/	/	/	-	-	/	-
Zusammen ..	57,0	55,5	66,3	65,4	59,2	58,8	70,3

*) Ergebnis des Mikrozensus. - Bevölkerung am Familienwohnsitz. - Als Alleinerziehende zählen auch Mütter mit volljährigen Kindern.

6 Frauen
6.3 Frauen im Alter von 15 Jahren und mehr im Mai 1992 nach Altersgruppen, Familienstand,
Beteiligung am Erwerbsleben und Altersgruppen der Kinder in der Familie*)
6.3.2 Altersspezifische Erwerbstätigenquoten
Prozent

Alter der Frauen von ... bis unter ... Jahren	Insgesamt	Verheiratet zusammenlebend	Alleinstehend ohne Kinder/ alleinerziehend	Davon			
				ledig	verheiratet getrenntlebend	verwitwet	geschieden
mit Kindern von 15 bis unter 18 Jahren							
15 - 25	/	/	/	/	-	-	-
25 - 35	61,0	60,0	65,8	/	/	/	72,2
35 - 45	68,1	66,9	76,8	77,1	69,9	70,3	79,5
45 - 55	57,9	55,9	72,8	/	68,0	57,8	81,0
55 - 65	34,0	34,0	/	/	/	/	/
65 und mehr	/	/	-	-	-	-	-
Zusammen ..	63,7	62,5	72,0	74,3	67,3	55,8	78,4
darunter: Schüler von 15 bis unter 18 Jahren							
15 - 25	/	/	/	/	-	-	-
25 - 35	61,0	59,9	65,5	/	/	/	72,6
35 - 45	66,8	65,5	76,2	75,9	70,6	69,7	78,9
45 - 55	57,1	55,2	71,1	/	/	56,0	78,6
55 - 65	31,1	31,0	/	/	/	/	/
65 und mehr	-	-	-	-	-	-	-
Zusammen ..	62,6	61,3	71,3	74,1	66,4	54,9	77,3
mit Kindern unter 18 Jahren							
15 - 25	44,4	41,2	53,4	56,0	/	/	45,4
25 - 35	55,6	53,9	65,9	66,5	57,5	61,1	68,2
35 - 45	64,0	62,4	74,7	77,1	68,1	68,9	76,4
45 - 55	56,8	54,6	71,9	80,4	69,1	59,5	77,1
55 - 65	31,5	31,4	32,0	/	/	/	/
65 und mehr	/	/	/	-	-	-	-
Zusammen ..	58,1	56,6	67,4	66,0	60,8	57,3	72,2
mit Kindern von 18 bis unter 28 Jahren							
15 - 25	/	/	/	/	-	-	-
25 - 35	61,0	60,3	/	/	/	/	/
35 - 45	69,7	68,1	80,1	80,8	75,6	73,6	82,5
45 - 55	59,6	57,2	75,8	83,5	75,2	64,5	83,2
55 - 65	31,9	30,9	36,4	/	/	30,7	49,2
65 und mehr	5,9	/	/	/	/	/	/
Zusammen ..	56,7	55,4	64,1	74,6	70,7	45,7	78,3
mit Kindern unter 28 Jahren							
15 - 25	44,4	41,2	53,4	56,0	/	/	45,4
25 - 35	55,6	53,9	65,9	66,5	57,5	61,1	68,1
35 - 45	65,5	63,9	76,4	78,3	70,2	71,1	78,2
45 - 55	59,5	57,1	75,4	83,7	75,1	64,0	81,8
55 - 65	31,5	30,5	36,0	/	/	30,3	48,4
65 und mehr	5,7	/	/	-	/	/	/
Zusammen ..	57,4	55,9	66,1	66,9	63,1	48,5	74,0
mit Kindern von 28 Jahren und älter							
15 - 25	-	-	-	-	-	-	-
25 - 35	/	/	/	/	/	-	-
35 - 45	/	/	/	/	/	-	/
45 - 55	56,3	53,3	72,0	/	/	62,7	85,7
55 - 65	24,8	24,6	25,3	/	/	23,2	37,1
65 und mehr	4,6	6,3	3,8	/	/	3,7	/
Zusammen ..	22,9	27,8	15,0	/	/	11,1	39,4

*) Ergebnis des Mikrozensus. - Bevölkerung am Familienwohnsitz. - Als Alleinerziehende zählen auch Mütter mit volljährigen Kindern.

6 Frauen

6.4 FRAUEN IM MAI 1992 NACH FAMILIENSTAND, ALTERSGRUPPEN, BETEILIGUNG AM ERWERBSLEBEN UND STELLUNG IM BERUF *)

6.4.1 INSGESAMT

1 000

FAMILIENSTAND ALTER VON ... BIS UNTER ... JAHREN	INS- GESAMT	ERWERBSPERSONEN							NICHTERWERBSPERSONEN		
		ZU- SAMMEN	ERWERBSTAETIGE					ERWERBS- LOSE	ZU- SAMMEN	DARUNTER MIT UEBER- WIEGENDEM LEBENSUNTER- HALT DURCH RENTE UND DGL.	
			ZU- SAMMEN	SELB- STAENDIGE	MITH. FAM.- ANGEH.	BEAM- TINNEN	ANGE- STELLTE				ARBEI- TERINNEN
LEDIG											
15 - 25	4 064	2 323	2 157	15	12	52	1 464	615	166	1 741	187
25 - 35	1 828	1 605	1 486	56	/	74	1 084	270	119	223	97
35 - 45	470	437	401	25	/	32	275	68	36	33	22
45 - 55	260	228	210	16	/	18	138	38	18	31	25
55 - 65	278	107	96	8	/	8	57	22	11	171	166
DARUNTER:											
58 - 60	46	26	23	/	/	/	14	5	/	20	19
60 - 63	85	13	12	/	/	/	7	/	/	72	70
65 - 75	350	12	12	/	/	/	/	/	/	338	334
75 UND MEHR	234	/	/	/	/	/	/	/	/	230	228
ZUSAMMEN	7 485	4 716	4 366	124	21	184	3 022	1 015	350	2 769	1 058
VERHEIRATET ZUSAMMENLEBEND											
15 - 25	660	434	362	/	5	5	209	138	72	226	25
25 - 35	4 058	2 785	2 430	103	59	81	1 574	611	355	1 273	70
35 - 45	4 392	3 201	2 900	177	95	152	1 729	746	302	1 191	46
45 - 55	4 400	2 917	2 617	162	123	85	1 480	768	300	1 484	113
55 - 65	3 555	888	776	66	90	15	347	257	113	2 667	1 100
DARUNTER:											
58 - 60	658	200	170	13	18	/	75	60	30	459	156
60 - 63	986	106	98	15	23	/	33	25	8	880	439
65 - 75	2 014	53	53	12	22	/	12	6	/	1 961	1 276
75 UND MEHR	554	/	/	/	/	/	/	/	/	549	304
ZUSAMMEN	19 633	10 283	9 141	526	397	339	5 352	2 526	1 142	9 350	2 933
VERHEIRATET GETRENNTLEBEND											
15 - 25	35	25	20	-	/	/	12	8	5	10	/
25 - 35	119	93	80	/	/	/	52	19	12	26	10
35 - 45	101	84	75	6	/	/	48	16	9	17	6
45 - 55	86	69	63	6	/	/	37	16	7	16	6
55 - 65	51	21	18	/	/	/	9	7	/	30	19
DARUNTER:											
58 - 60	8	/	/	-	/	/	/	/	/	/	/
60 - 63	14	/	/	/	/	/	/	/	/	11	9
65 - 75	32	/	/	/	/	/	/	/	/	30	26
75 UND MEHR	17	/	/	-	/	/	-	/	/	17	16
ZUSAMMEN	440	294	258	18	/	13	158	67	36	146	87
VERWITZET											
15 - 25	/	/	/	-	-	-	/	/	/	/	/
25 - 35	23	17	15	/	/	/	9	/	/	5	/
35 - 45	88	72	63	/	/	/	36	21	9	16	15
45 - 55	287	200	177	13	/	/	95	64	23	86	84
55 - 65	770	175	154	19	5	/	61	66	21	596	587
DARUNTER:											
58 - 60	127	46	38	/	/	/	15	18	8	81	78
60 - 63	257	33	31	5	/	/	11	12	/	224	221
65 - 75	1 685	39	38	13	8	/	9	8	/	1 626	1 618
75 UND MEHR	2 499	14	14	/	6	/	/	/	/	2 485	2 462
ZUSAMMEN	5 334	518	461	56	21	8	212	165	58	4 816	4 771
GESCHIEDEN											
15 - 25	20	15	12	/	-	-	7	/	/	/	/
25 - 35	316	274	229	10	/	6	147	67	44	42	29
35 - 45	509	465	407	24	/	21	267	95	59	43	29
45 - 55	519	464	410	26	/	15	263	106	55	54	41
55 - 65	302	129	107	7	/	/	63	34	22	173	158
DARUNTER:											
58 - 60	55	29	25	/	/	/	14	9	/	25	23
60 - 63	82	17	14	/	-	/	8	/	/	65	63
65 - 75	205	7	7	/	/	/	/	/	/	198	194
75 UND MEHR	117	/	/	/	-	-	/	/	-	116	113
ZUSAMMEN	1 987	1 356	1 172	69	/	45	749	308	183	631	567
INSGESAMT											
15 - 25	4 781	2 798	2 551	19	17	57	1 692	766	247	1 983	219
25 - 35	6 344	4 773	4 240	174	63	165	2 867	971	533	1 570	211
35 - 45	5 561	4 260	3 845	236	97	211	2 355	946	415	1 301	118
45 - 55	5 551	3 879	3 477	224	125	124	2 012	991	402	1 672	268
55 - 65	4 956	1 320	1 151	102	97	29	537	386	169	3 636	2 030
DARUNTER:											
58 - 60	894	305	258	20	19	6	119	94	47	589	278
60 - 63	1 423	172	158	24	25	/	60	44	14	1 252	802
65 - 75	4 266	113	111	32	39	/	28	18	/	4 153	3 448
75 UND MEHR	3 421	23	23	7	10	/	/	/	/	3 398	3 123
INSGESAMT	34 879	17 167	15 398	794	442	588	9 494	4 081	1 769	17 712	9 417

*) ERGEBNIS DES MIKROZENSUS.- BEVOELKERUNG AM FAMILIENWOHNSTZ.

6 Frauen

6.4 FRAUEN IM MAI 1992 NACH FAMILIENSTAND, ALTERSGRUPPEN, BETEILIGUNG AM ERWERBSLEBEN UND STELLUNG IM BERUF *)

6.4.2 Ohne Kinder

1 000

FAMILIENSTAND ALTER VON ... BIS UNTER ... JAHREN	INS- GESAMT	ERWERBSPERSONEN							NICHTERWERBSPERSONEN		
		ZU- SAMMEN	ERWERBSTAETIGE					ERWERBS- LOSE	ZU- SAMMEN	DARUNTER MIT UEBER- WIEGENDEM LEBENSUNTER- HALT DURCH RENTE UND DGL.	
			ZU- SAMMEN	SELB- STAENDIGE	MITH. FAM.- ANGEH.	BEAM- TINNEN	ANGE- STELLTE				ARBEI- TERINNEN
LEDIG											
15 - 25	3 947	2 233	2 091	14	12	52	1 426	587	142	1 714	168
25 - 35	1 586	1 404	1 326	50	/	71	978	224	78	182	69
35 - 45	375	350	326	20	/	27	227	51	24	25	17
45 - 55	231	202	187	14	/	15	125	32	15	29	24
55 - 65	267	102	92	7	/	8	55	21	10	165	160
DARUNTER:											
58 - 60	44	25	22	/	/	/	13	5	/	19	18
60 - 63	81	12	12	/	/	/	7	/	/	69	67
65 - 75	343	12	12	/	/	/	/	/	-	331	327
75 UND MEHR	231	/	/	/	/	-	/	/	-	227	225
ZUSAMMEN	6 980	4 305	4 036	109	20	174	2 815	918	269	2 675	990
VERHEIRATET ZUSAMMENLEBEND											
15 - 25	264	220	199	/	/	/	126	65	21	44	6
25 - 35	760	689	652	23	5	35	467	121	38	71	7
35 - 45	629	534	495	26	6	30	325	108	40	95	10
45 - 55	1 960	1 398	1 224	65	31	25	751	352	174	562	69
55 - 65	2 629	601	513	43	43	9	245	173	88	2 028	937
DARUNTER:											
58 - 60	482	142	117	8	9	/	56	42	25	340	130
60 - 63	779	71	64	11	11	/	24	17	7	707	378
65 - 75	1 830	41	41	11	15	/	11	/	/	1 788	1 182
75 UND MEHR	529	/	/	/	/	-	/	/	/	526	293
ZUSAMMEN	8 601	3 488	3 126	171	104	103	1 925	823	361	5 113	2 504
VERHEIRATET GETRENNTLEBEND											
15 - 25	22	17	15	-	/	/	9	6	/	/	/
25 - 35	49	43	40	/	/	/	27	8	/	6	/
35 - 45	33	30	28	/	/	/	17	6	/	/	/
45 - 55	50	40	36	/	/	/	22	10	/	10	/
55 - 65	41	17	15	/	/	/	7	6	/	24	16
DARUNTER:											
58 - 60	7	/	/	-	/	-	/	/	/	9	7
60 - 63	11	/	/	/	/	/	/	/	-	29	25
65 - 75	30	/	/	/	/	/	/	/	-	16	14
75 UND MEHR	16	/	/	-	/	-	/	/	-	16	14
ZUSAMMEN	242	150	136	10	/	6	83	35	14	92	62
VERWITWET											
15 - 25	/	/	/	-	-	-	/	/	/	/	/
25 - 35	6	5	/	/	/	/	/	/	/	/	/
35 - 45	21	17	15	/	-	/	9	5	/	/	/
45 - 55	160	113	96	6	/	/	54	34	17	47	45
55 - 65	600	124	107	12	/	/	44	47	17	476	463
DARUNTER:											
58 - 60	94	32	27	/	/	/	11	12	6	62	59
60 - 63	204	24	22	/	/	/	9	9	/	180	178
65 - 75	1 530	32	31	11	5	-	8	7	/	1 499	1 492
75 UND MEHR	2 363	11	11	/	/	/	/	/	/	2 352	2 330
ZUSAMMEN	4 682	303	265	34	12	/	119	96	38	4 379	4 341
GESCHIEDEN											
15 - 25	8	7	6	-	-	-	/	/	/	/	/
25 - 35	90	85	75	/	-	/	52	17	9	5	7
35 - 45	174	163	145	10	-	10	96	29	18	11	7
45 - 55	326	290	252	15	/	8	165	64	38	36	28
55 - 65	250	101	83	6	-	/	50	26	18	149	137
DARUNTER:											
58 - 60	45	24	19	/	-	/	11	7	/	22	19
60 - 63	71	15	12	/	-	/	7	/	/	57	55
65 - 75	191	6	6	/	/	/	/	/	/	184	181
75 UND MEHR	113	/	/	/	/	-	/	/	-	112	110
ZUSAMMEN	1 151	653	568	37	/	22	370	139	85	499	467
ZUSAMMEN											
15 - 25	4 243	2 479	2 312	16	13	56	1 565	661	167	1 764	176
25 - 35	2 492	2 226	2 098	79	9	112	1 527	370	129	265	81
35 - 45	1 232	1 094	1 008	60	7	69	673	199	86	138	39
45 - 55	2 728	2 043	1 795	104	32	51	1 116	492	248	684	169
55 - 65	3 786	944	810	69	48	20	401	272	134	2 842	1 719
DARUNTER:											
58 - 60	673	226	188	13	10	/	92	68	39	446	229
60 - 63	1 146	124	112	18	13	/	47	32	12	1 022	685
65 - 75	3 923	92	91	27	22	/	26	15	/	3 831	3 207
75 UND MEHR	3 252	19	19	6	7	/	/	/	/	3 233	2 973
ZUSAMMEN	21 656	8 898	8 132	361	138	309	5 312	2 011	767	12 758	8 364

*) ERGEBNIS DES MIKROZENSUS.- BEVOELKERUNG AM FAMILIENWOHNSTZ.

6 Frauen

6.4 FRAUEN IM MAI 1992 NACH FAMILIENSTAND, ALTERSGRUPPEN, BETEILIGUNG AM ERWERBSLEBEN UND STELLUNG IM BERUF *)

6.4.3 Mit Kindern

1 000

FAMILIENSTAND ALTER VON ... BIS UNTER ... JAHREN	INS- GESAMT	ERWERBSPERSONEN								NICHTERWERBSPERSONEN		
		ZU- SAMMEN	ERWERBSTAETIGE						ERWERBS- LOSE	ZU- SAMMEN	DARUNTER MIT UEBER- WIEGENDEM LEBENSUNTER- HALT DURCH RENTE UND DGL.	
			ZU- SAMMEN	SELB- STAENDIGE	MITH. FAM.- ANGEH.	BEAM- TINNEN	ANGE- STELLTE	ARBEI- TERINNEN				
LEDIG												
15 - 25	117	90	66	/	/	/	/	38	27	24	27	19
25 - 35	242	201	161	6	/	/	/	106	46	40	41	28
35 - 45	95	87	75	/	/	/	/	48	17	13	8	5
45 - 55	28	26	24	/	/	/	/	14	5	/	/	/
55 - 65	12	6	/	/	/	/	/	/	/	/	6	6
DARUNTER:												
58 - 60	/	/	/	/	-	-	/	/	/	/	/	/
60 - 63	/	/	/	/	-	-	/	/	/	/	/	/
65 - 75	7	/	/	/	/	/	-	-	-	-	7	7
75 UND MEHR	/	/	/	/	/	/	-	-	-	-	/	7
ZUSAMMEN	505	411	330	15	/	10	207	97	81	94	94	69
VERHEIRATET ZUSAMMENLEBEND												
15 - 25	395	213	163	/	/	/	83	73	51	182	19	19
25 - 35	3 298	2 095	1 778	81	54	46	1 108	490	317	1 202	63	63
35 - 45	3 763	2 667	2 405	151	89	122	1 404	638	262	1 097	35	35
45 - 55	2 440	1 519	1 393	97	91	60	729	415	126	921	44	44
55 - 65	926	287	263	23	47	6	102	84	25	639	163	163
DARUNTER:												
58 - 60	177	68	52	5	9	/	19	18	5	119	26	26
60 - 63	208	35	34	/	11	/	10	8	/	172	61	61
65 - 75	185	12	12	/	7	/	/	/	/	173	94	94
75 UND MEHR	25	/	/	/	/	-	-	-	-	23	11	11
ZUSAMMEN	11 032	6 795	6 014	355	293	235	3 427	1 703	781	4 237	429	429
VERHEIRATET GETRENNTLEBEND												
15 - 25	13	7	/	-	-	-	/	/	/	5	/	/
25 - 35	70	49	40	/	/	/	25	11	9	20	9	9
35 - 45	67	54	47	/	/	/	31	11	6	14	5	5
45 - 55	35	29	26	/	/	-	14	7	/	6	/	/
55 - 65	10	/	/	/	-	/	/	/	/	5	/	/
DARUNTER:												
58 - 60	/	/	/	-	-	-	/	-	-	/	/	/
60 - 63	/	/	/	-	-	-	/	-	-	/	/	/
65 - 75	/	/	/	-	-	-	-	-	-	/	/	/
75 UND MEHR	/	-	-	-	-	-	-	-	-	/	/	/
ZUSAMMEN	198	144	122	8	/	7	75	32	21	54	26	26
VERWITWET												
15 - 25	/	/	/	-	-	-	/	-	-	/	/	/
25 - 35	17	12	10	/	/	/	6	/	/	/	/	/
35 - 45	68	55	48	/	/	/	27	15	7	12	12	12
45 - 55	127	87	81	7	/	/	41	30	6	39	38	38
55 - 65	171	51	46	7	/	/	17	19	/	120	118	118
DARUNTER:												
58 - 60	32	13	11	/	-	/	/	6	/	19	18	18
60 - 63	53	9	9	/	/	/	/	/	/	44	43	43
65 - 75	136	8	8	/	/	/	/	/	-	127	126	126
75 UND MEHR	136	/	/	/	/	-	/	-	-	133	132	132
ZUSAMMEN	653	216	196	21	9	/	93	69	20	437	430	430
GESCHIEDEN												
15 - 25	12	8	5	/	-	-	/	/	/	/	/	/
25 - 35	226	189	154	5	/	/	95	50	35	37	26	26
35 - 45	335	303	262	14	/	/	11	171	66	41	32	22
45 - 55	193	175	158	12	/	/	7	98	42	16	18	13
55 - 65	52	27	24	/	/	/	13	8	/	24	21	21
DARUNTER:												
58 - 60	10	6	5	/	/	/	/	/	/	/	/	/
60 - 63	11	/	/	-	-	/	/	/	/	9	8	8
65 - 75	14	/	/	/	-	-	/	/	/	13	13	13
75 UND MEHR	/	-	-	-	-	-	-	-	-	/	/	/
ZUSAMMEN	835	703	604	33	/	23	380	169	99	132	100	100
ZUSAMMEN												
15 - 25	538	319	239	/	/	/	126	105	80	219	43	43
25 - 35	3 852	2 547	2 143	95	55	53	1 339	601	404	1 305	129	129
35 - 45	4 329	3 166	2 837	176	90	142	1 682	747	329	1 163	80	80
45 - 55	2 824	1 836	1 682	120	93	73	896	500	154	988	99	99
55 - 65	1 170	376	341	33	49	8	136	114	35	794	311	311
DARUNTER:												
58 - 60	222	78	70	7	9	/	26	26	8	143	49	49
60 - 63	277	48	45	6	13	/	13	12	/	229	117	117
65 - 75	342	21	21	/	11	/	/	/	/	322	241	241
75 UND MEHR	169	/	/	/	/	-	/	/	-	165	150	150
ZUSAMMEN	13 223	8 269	7 266	433	304	279	4 182	2 069	1 002	4 955	1 054	1 054

*) ERGEBNIS DES MIKROZENSUS.- BEVOELKERUNG AM FAMILIENWOHNSTZ.

6 Frauen

6.5 Frauen im Alter von 15 Jahren und mehr im Mai 1992 nach Beteiligung am Erwerbsleben, Wochenarbeitszeit und Zahl der Kinder in der Familie*)

1 000

Beteiligung am Erwerbsleben ----- Wochenarbeitszeit ¹⁾	Ins- gesamt	Ohne Kinder	Mit ... Kind(ern)					Kinder	
			zu- sammen	1	2	3	4		5 und mehr
Deutsche									
Erwerbstätige	14 445	7 690	6 755	3 526	2 610	509	89	21	10 740
Wochenarbeitszeit ¹⁾ :									
bis einschl. 20 Stunden	2 804	834	1 970	885	857	191	31	6	3 328
21 bis einschl. 35 Stunden ..	1 996	773	1 224	648	466	90	15	/	1 934
36 Stunden und mehr	9 644	6 083	3 561	1 994	1 287	228	42	11	5 478
Erwerbslose oder Nichterwerbspersonen	18 322	13 019	5 303	2 735	1 887	532	112	37	8 755
Zusammen	32 766	20 709	12 058	6 261	4 497	1 041	201	58	19 495
Ausländerinnen									
Erwerbstätige	953	442	511	215	205	71	15	6	930
Wochenarbeitszeit ¹⁾ :									
bis einschl. 20 Stunden	165	46	119	41	49	23	/	/	234
21 bis einschl. 35 Stunden ..	101	32	68	28	28	9	/	/	126
36 Stunden und mehr	688	364	324	146	127	38	9	/	570
Erwerbslose oder Nichterwerbspersonen	1 160	505	655	239	233	113	40	30	1 375
Zusammen	2 113	947	1 166	454	438	184	55	36	2 305
Insgesamt									
Erwerbstätige	15 398	8 132	7 266	3 741	2 815	580	104	27	11 670
Wochenarbeitszeit ¹⁾ :									
bis einschl. 20 Stunden	2 969	880	2 089	926	906	215	35	8	3 562
21 bis einschl. 35 Stunden ..	2 097	805	1 292	676	495	99	18	/	2 060
36 Stunden und mehr	10 332	6 447	3 885	2 139	1 414	266	51	14	6 048
Erwerbslose oder Nichterwerbspersonen	19 481	13 524	5 957	2 974	2 119	645	152	67	10 129
Insgesamt	34 879	21 656	13 223	6 715	4 934	1 225	256	94	21 799

*) Ergebnis des Mikrozensus. - Bevölkerung am Familienwohnsitz.

1) Normalerweise geleistete Wochenarbeitszeit.

6.6 Frauen im Mai 1992 nach Altersgruppen und Zahl der
6 6 1 Ins
in

Lfd. Nr.	Frauen Zahl der Kinder in der Familie	Insgesamt					zu- sammen	Verheiratet Zu	
		ins- gesamt	Alter von ... bis unter ... Jahren					Alter von ... unter	25
			unter 25	25 45	45 65	65 und mehr			
1	Frauen	34 879	4 781	11 905	10 507	7 687	19 633	Ins 660	
2	Frauen	21 656	4 243	3 724	6 514	7 176	8 601	ohne 264	
3	1 Kind	6 715	414	3 275	2 567	459	5 164	mit Kindern (ohne 288	
4	2 Kinder	4 934	107	3 691	1 091	45	4 428	92	
5	3 Kinder	1 225	15	943	261	5	1 122	14	
6	4 Kinder und mehr	350	/	272	74	/	318	/	
7	Frauen	13 223	538	8 181	3 994	511	11 032	395	
8	Kinder	21 799	681	14 691	5 855	572	18 790	520	
9	1 Kind	2 087	388	1 687	11	/	1 819	mit Kindern unter 288	
10	2 Kinder und mehr	218	41	177	/	/	204	37	
11	Frauen	2 305	429	1 863	12	/	2 024	325	
12	Kinder ¹⁾	2 529	471	2 044	12	/	2 233	363	
13	Alle Kinder ²⁾	4 132	556	3 544	30	/	3 726	436	
14	1 Kind	3 038	413	2 586	37	/	2 577	mit Kindern unter 291	
15	2 Kinder	906	100	805	/	/	852	87	
16	3 Kinder und mehr	91	12	79	/	/	85	11	
17	Frauen	4 036	525	3 469	40	/	3 514	390	
18	Kinder ¹⁾	5 131	849	4 437	43	/	4 542	499	
19	Alle Kinder ²⁾	7 441	667	6 671	100	/	6 662	514	
20	1 Kind	3 654	24	3 173	449	7	3 098	mit Kindern von 6 17	
21	2 Kinder	1 613	/	1 538	73	/	1 460	/	
22	3 Kinder	221	/	212	10	/	202	/	
23	4 Kinder und mehr	39	/	36	/	/	35	/	
24	Frauen	5 527	26	4 960	534	7	4 795	18	
25	Kinder ¹⁾	7 708	27	7 038	634	8	6 771	19	
26	Alle Kinder ²⁾	11 304	49	10 151	1 092	12	10 050	38	
27	1 Kind	4 270	412	3 389	462	7	3 458	mit Kindern unter 288	
28	2 Kinder	2 953	106	2 765	81	/	2 699	91	
29	3 Kinder	655	15	627	12	/	604	14	
30	4 Kinder und mehr	160	/	155	/	/	147	/	
31	Frauen	8 038	535	6 936	559	8	6 909	395	
32	Kinder ¹⁾	12 839	676	11 475	677	10	11 312	518	
33	Alle Kinder ²⁾	14 772	678	12 946	1 136	13	13 060	519	
34	1 Kind	2 011	/	1 387	617	5	1 753	mit Kindern von 15 /	
35	2 Kinder und mehr	169	/	124	45	/	151	/	
36	Frauen	2 180	/	1 511	662	5	1 903	/	
37	Kinder ¹⁾	2 354	/	1 638	708	6	2 058	/	
38	Alle Kinder ²⁾	4 534	/	3 243	1 279	8	4 034	/	
39	1 Kind	1 653	/	1 149	499	/	1 440	darunter: /	
40	2 Kinder und mehr	113	/	80	33	/	101	/	
41	Frauen	1 766	/	1 229	531	/	1 541	/	
42	Kinder ¹⁾	1 882	/	1 311	565	/	1 645	/	
43	Alle Kinder ²⁾	3 700	/	2 653	1 038	7	3 287	/	
44	1 Kind	4 653	413	3 376	853	11	3 747	mit Kindern unter 288	
45	2 Kinder	3 515	106	3 220	167	/	3 198	92	
46	3 Kinder	839	15	785	39	/	773	14	
47	4 Kinder und mehr	225	/	214	9	/	206	/	
48	Frauen	9 232	536	7 595	1 088	13	7 924	395	
49	Kinder ¹⁾	15 193	678	13 114	1 385	16	13 370	519	
50	Alle Kinder ²⁾	16 683	679	13 950	2 035	19	14 719	520	
51	1 Kind	4 037	/	1 103	2 479	453	3 195	mit Kindern von 18 /	
52	2 Kinder	1 027	/	209	775	42	889	/	
53	3 Kinder	142	-	16	121	/	124	-	
54	4 Kinder und mehr	21	-	/	18	/	18	-	
55	Frauen	5 228	/	1 331	3 394	501	4 227	/	
56	Kinder ¹⁾	6 606	/	1 578	4 470	557	5 420	/	
57	Alle Kinder ²⁾	8 231	/	2 606	5 061	561	6 895	/	

¹⁾ Ergebnis des Mikrozensus. - Bevölkerung am Familienwohnsitz. - Als Alleinerziehende zählen auch Mütter mit volljährigen Kindern.

²⁾ Kinder der jeweiligen Altersgruppe.

³⁾ Kinder aller Altersgruppen, die bei den betreffenden Müttern leben.

Frauen
Kinder sowie dem Familienstand und Altersgruppen der Frauen*)
gesamt
1 000

sammenlebende			Alleinstehende ohne Kinder/Alleinerziehende					Lfd. Nr.	
bis unter ... Jahren			zu- sammen	Alter von ... bis unter ... Jahren					
25 -45	45 -65	65 und mehr		unter 25	25 -45	45 -65	65 und mehr		
gesamt	8 450	7 955	2 568	15 246	4 121	3 454	2 552	5 119	1
Kinder	1 389	4 589	2 359	13 055	3 979	2 335	1 925	4 817	2
Altersbegrenzung)									
2 588	2 105	184	1 551	126	687	462	275	3	
3 355	960	22	506	15	336	131	23	4	
870	235	/	103	/	73	26	/	5	
249	67	/	31	/	24	7	/	6	
7 061	3 367	209	2 191	142	1 120	627	302	7	
13 010	5 021	240	3 009	161	1 682	834	332	8	
3 Jahren									
1 521	10	/	268	100	166	/	/	9	
167	/	-	13	/	9	-	-	10	
1 668	10	/	281	104	175	/	/	11	
1 859	11	/	295	108	185	/	/	12	
3 261	27	/	406	119	263	/	/	13	
6 Jahren									
2 252	33	/	461	122	334	/	/	14	
763	/	-	55	13	42	/	/	15	
73	/	-	6	/	5	-	-	16	
3 088	35	/	522	135	381	/	/	17	
4 003	38	/	589	150	434	/	/	18	
6 055	91	/	779	153	616	9	/	19	
bis unter 15 Jahren									
2 688	390	/	555	8	485	59	/	20	
1 392	66	/	154	/	146	7	/	21	
193	8	/	20	-	18	/	-	22	
33	/	-	/	-	/	/	-	23	
4 306	467	/	732	8	653	68	/	24	
6 191	556	/	937	8	847	78	/	25	
9 032	974	6	1 254	12	1 119	118	5	26	
15 Jahren									
2 768	399	/	812	124	622	63	/	27	
2 534	73	/	254	15	231	8	/	28	
579	11	/	50	/	48	/	-	29	
142	/	-	13	/	13	/	-	30	
6 023	487	/	1 129	140	913	72	/	31	
10 194	595	6	1 527	158	1 281	83	/	32	
11 522	1 011	7	1 712	158	1 424	124	6	33	
bis unter 18 Jahren									
1 210	540	/	258	/	177	77	/	34	
111	39	/	19	/	13	6	/	35	
1 321	579	/	277	/	189	83	/	36	
1 436	619	/	296	/	202	89	/	37	
2 890	1 140	/	499	/	354	139	/	38	
Schüler									
1 002	436	/	213	/	147	63	/	39	
72	29	/	12	-	7	/	/	40	
1 074	465	/	225	/	155	67	/	41	
1 148	494	/	237	/	162	71	/	42	
2 359	924	/	414	/	294	114	/	43	
18 Jahren									
2 721	733	5	906	125	655	120	6	44	
2 937	169	/	317	15	283	19	/	45	
724	35	/	66	/	61	/	/	46	
196	8	-	19	/	18	/	-	47	
6 577	945	6	1 309	141	1 018	143	7	48	
11 830	1 213	8	1 823	160	1 484	172	7	49	
12 387	1 803	10	1 964	160	1 563	232	10	50	
Jahren und älter									
953	2 062	181	842	/	151	417	273	51	
188	680	21	138	/	21	95	21	52	
15	107	/	18	-	/	14	/	53	
/	16	/	/	-	/	/	/	54	
1 157	2 864	204	1 001	/	173	529	297	55	
1 380	3 808	231	1 186	/	198	662	326	56	
2 312	4 347	234	1 336	/	294	714	327	57	

§
6.6 Frauen im Mai 1992 nach Altersgruppen und Zahl der
6.6.2 Deut
in

Lfd. Nr.	Frauen Zahl der Kinder in der Familie	Insgesamt					zu- sammen	Verheiratet Zu	
		ins- gesamt	Alter von ... bis unter ... Jahren					unter	Alter von ... unter
			25	25 - 45	45 - 65	65 und mehr			
1	Frauen	32 766	4 253	10 883	10 031	7 599	18 219	Zu 487	
2	Frauen	20 709	3 834	3 475	6 303	7 097	8 246	ohne 203	
3	1 Kind	6 281	334	3 031	2 444	452	4 778	mit Kindern (ohne 215	
4	2 Kinder	4 497	75	3 375	1 002	44	4 019	60	
5	3 Kinder	1 041	9	805	222	5	945	8	
6	4 Kinder und mehr	258	/	197	59	/	231	/	
7	Frauen	12 058	419	7 408	3 728	503	9 973	284	
8	Kinder	19 495	514	13 061	5 368	562	16 650	362	
9	1 Kind	1 824	303	1 513	8	/	1 570	mit Kindern unter 207	
10	2 Kinder und mehr	179	27	152	/	-	166	23	
11	Frauen	2 003	330	1 664	8	/	1 737	230	
12	Kinder ¹⁾	2 188	358	1 819	9	/	1 907	254	
13	Alle Kinder ²⁾	3 524	416	3 087	19	/	3 141	301	
14	1 Kind	2 697	333	2 335	27	/	2 258	mit Kindern unter 216	
15	2 Kinder	786	69	716	/	/	735	57	
16	3 Kinder und mehr	70	7	63	/	-	64	6	
17	Frauen	3 553	409	3 114	29	/	3 057	279	
18	Kinder ¹⁾	4 484	492	3 980	31	/	3 924	348	
19	Alle Kinder ²⁾	6 430	504	5 861	62	/	5 696	357	
20	1 Kind	3 291	18	2 879	387	6	2 771	mit Kindern von 6 12	
21	2 Kinder	1 445	/	1 387	57	/	1 299	/	
22	3 Kinder	183	/	176	6	/	165	/	
23	4 Kinder und mehr	25	-	24	/	-	22	-	
24	Frauen	4 943	19	4 467	451	7	4 258	12	
25	Kinder ¹⁾	6 833	20	6 282	523	8	5 958	13	
26	Alle Kinder ²⁾	9 872	34	8 940	888	10	8 708	24	
27	1 Kind	3 830	333	3 091	399	6	3 063	mit Kindern unter 215	
28	2 Kinder	2 658	74	2 520	63	/	2 417	60	
29	3 Kinder	553	9	537	7	/	508	8	
30	4 Kinder und mehr	119	/	118	/	-	107	/	
31	Frauen	7 160	417	6 285	471	8	6 096	283	
32	Kinder ¹⁾	11 317	511	10 242	554	9	9 882	361	
33	Alle Kinder ²⁾	12 911	512	11 465	923	11	11 310	362	
34	1 Kind	1 769	/	1 226	537	/	1 535	mit Kindern von 15 /	
35	2 Kinder und mehr	127	/	94	33	/	112	-	
36	Frauen	1 897	/	1 320	571	/	1 646	/	
37	Kinder ¹⁾	2 027	/	1 415	605	5	1 760	/	
38	Alle Kinder ²⁾	3 807	/	2 729	1 070	7	3 363	/	
39	1 Kind	1 446	/	1 013	429	/	1 253	darunter. /	
40	2 Kinder und mehr	82	-	57	25	/	72	-	
41	Frauen	1 528	/	1 070	453	/	1 325	/	
42	Kinder ¹⁾	1 611	/	1 128	479	/	1 398	/	
43	Alle Kinder ²⁾	3 082	/	2 219	856	6	2 716	/	
44	1 Kind	4 204	334	3 099	761	11	3 351	mit Kindern unter 215	
45	2 Kinder	3 161	74	2 936	151	/	2 863	60	
46	3 Kinder	705	9	670	26	/	645	8	
47	4 Kinder und mehr	162	/	157	/	-	146	/	
48	Frauen	8 233	418	6 881	942	12	7 005	284	
49	Kinder ¹⁾	13 343	513	11 657	1 159	14	11 642	361	
50	Alle Kinder ²⁾	14 608	513	12 361	1 718	17	12 777	362	
51	1 Kind	3 784	/	988	2 348	446	2 972	mit Kindern von 18 /	
52	2 Kinder	949	/	181	726	42	817	/	
53	3 Kinder	129	-	12	112	/	111	-	
54	4 Kinder und mehr	20	-	/	17	/	17	-	
55	Frauen	4 882	/	1 183	3 204	494	3 917	/	
56	Kinder ¹⁾	6 152	/	1 393	4 209	548	5 009	/	
57	Alle Kinder ²⁾	7 480	/	2 228	4 698	552	6 201	/	

¹⁾ Ergebnis des Mikrozensus. - Bevölkerung am Familienwohnsitz. - Als Alleinerziehende zählen auch Mütter mit volljährigen Kindern.

²⁾ Kinder der jeweiligen Altersgruppe.

³⁾ Kinder aller Altersgruppen, die bei den betreffenden Müttern leben.

Frauen
Kinder sowie dem Familienstand und Altersgruppen der Frauen*)
 ohne
 1 000

sammenlebende			Alleinstehende ohne Kinder/Alleinerziehende					Lfd. Nr.
bis unter ... Jahren			zu- sammen	Alter von ... bis unter ... Jahren				
25	45	65 und mehr		unter 25	25 45	45 65	65 und mehr	
-	-	-	-	-	-	-	-	-
45	65							
sammen								
7 621	7 577	2 533	14 547	3 766	3 262	2 454	5 066	1
Kinder								
1 266	4 447	2 329	12 463	3 631	2 208	1 856	4 768	2
Altersbegrenzung)								
2 362	2 002	180	1 483	119	649	442	272	3
3 059	878	21	478	14	316	124	23	4
737	198	/	96	/	68	24	/	5
177	53	/	27	/	20	6	/	6
6 355	3 130	204	2 084	135	1 054	597	298	7
11 478	4 578	233	2 844	152	1 573	790	329	8
3 Jahren								
1 357	7	/	254	96	156	/	/	9
143	/	-	12	/	8	-	-	10
1 500	7	/	266	100	165	/	/	11
1 646	7	/	279	104	173	/	/	12
2 823	16	/	382	115	264	/	/	13
6 Jahren								
2 018	23	/	439	116	318	/	/	14
677	/	-	52	12	39	/	/	15
58	/	-	6	/	/	-	-	16
2 752	25	/	496	129	362	/	/	17
3 548	26	/	590	144	411	/	/	18
5 283	54	/	734	146	578	8	/	19
bis unter 15 Jahren								
2 424	332	/	519	6	455	54	/	20
1 248	50	/	146	/	139	6	/	21
160	5	/	17	-	16	/	-	22
21	/	-	/	-	/	-	-	23
3 853	389	/	685	7	614	62	/	24
5 487	453	/	875	7	795	70	/	25
7 896	783	5	1 164	10	1 044	105	5	26
15 Jahren								
2 504	341	/	766	118	587	58	/	27
2 301	56	/	240	14	219	7	/	28
484	6	/	45	/	43	/	-	29
105	/	-	12	/	12	-	-	30
5 403	406	/	1 064	133	862	65	/	31
9 036	480	/	1 435	150	1 206	74	/	32
10 131	812	6	1 601	150	1 334	111	6	33
bis unter 18 Jahren								
1 065	467	/	235	/	161	70	/	34
83	29	-	16	/	11	/	/	35
1 148	496	/	250	/	172	75	/	36
1 233	525	/	266	/	183	80	/	37
2 413	946	/	444	/	315	124	/	38
Schüler								
879	373	/	193	/	134	56	/	39
51	21	-	10	-	6	/	/	40
929	394	/	203	/	140	60	/	41
981	415	/	213	/	147	63	/	42
1 957	756	/	366	/	262	100	/	43
18 Jahren								
2 480	651	/	853	119	619	110	6	44
2 669	134	/	298	14	267	17	/	45
614	23	/	60	/	56	/	/	46
141	/	-	17	/	16	/	-	47
5 904	612	6	1 228	134	957	130	7	48
10 289	1 005	7	1 701	151	1 389	154	7	49
10 900	1 508	8	1 831	151	1 461	209	9	50
Jahren und älter								
848	1 948	177	812	/	141	401	270	51
162	634	20	132	/	19	92	21	52
11	98	/	17	/	/	14	/	53
/	15*	/	/	-	/	/	/	54
1 022	2 695	200	965	/	161	509	294	55
1 209	3 572	226	1 143	/	184	636	322	56
1 959	4 014	228	1 278	/	270	684	324	57

§
6.6 Frauen im Mai 1992 nach Altersgruppen und Zahl der
6.6.3 Aus
in

Lfd. Nr.	Frauen Zahl der Kinder in der Familie	Insgesamt					zu- sammen	Verheiratet Zu	
		ins- gesamt	Alter von ... bis unter ... Jahren					unter	Alter von ... 25
			unter 25	25 - 45	45 - 65	65 und mehr			
1	Frauen	2 113	528	1 022	476	88	1 414	Zu 172	
2	Frauen	947	409	249	210	79	355	ohne 61	
3	1 Kind	454	80	244	123	7	386	mit Kindern (ohne 73	
4	2 Kinder	438	32	315	89	/	410	31	
5	3 Kinder	183	6	138	39	/	176	6	
6	4 Kinder und mehr	81	/	75	15	/	87	/	
7	Frauen	1 166	119	773	266	8	1 059	112	
8	Kinder	2 304	166	1 641	487	10	2 140	158	
9	1 Kind	263	85	174	/	/	249	81	
10	2 Kinder und mehr	39	14	25	/	-	38	14	
11	Frauen	302	99	199	/	/	287	95	
12	Kinder ¹⁾	342	113	225	/	/	326	109	
13	Alle Kinder ²⁾	609	140	457	11	/	585	135	
14	1 Kind	341	80	251	10	/	319	75	
15	2 Kinder	120	31	89	/	-	117	30	
16	3 Kinder und mehr	21	5	16	/	-	21	5	
17	Frauen	483	116	355	11	/	457	110	
18	Kinder ¹⁾	647	157	477	12	/	618	151	
19	Alle Kinder ²⁾	1 011	163	810	38	/	966	156	
20	1 Kind	363	6	294	62	/	327	5	
21	2 Kinder	168	/	151	17	-	160	/	
22	3 Kinder	39	-	35	/	/	36	-	
23	4 Kinder und mehr	14	-	13	/	-	13	-	
24	Frauen	584	7	493	84	/	537	6	
25	Kinder ¹⁾	875	8	756	111	/	813	6	
26	Alle Kinder ²⁾	1 432	16	1 211	205	/	1 342	14	
27	1 Kind	440	79	298	63	/	395	73	
28	2 Kinder	295	32	245	18	/	282	31	
29	3 Kinder	101	6	90	/	/	96	6	
30	4 Kinder und mehr	41	/	38	/	-	40	/	
31	Frauen	878	118	671	88	/	813	111	
32	Kinder ¹⁾	1 522	165	1 233	123	/	1 431	157	
33	Alle Kinder ²⁾	1 860	165	1 481	213	/	1 750	158	
34	1 Kind	242	/	161	80	/	218	/	
35	2 Kinder und mehr	42	/	30	11	/	39	/	
36	Frauen	283	/	191	91	/	257	/	
37	Kinder ¹⁾	328	/	223	103	/	298	/	
38	Alle Kinder ²⁾	727	/	515	210	/	672	/	
39	1 Kind	207	/	136	70	/	187	/	
40	2 Kinder und mehr	31	/	23	8	/	30	/	
41	Frauen	238	/	159	78	/	216	/	
42	Kinder ¹⁾	271	/	183	86	/	247	/	
43	Alle Kinder ²⁾	618	/	434	182	/	571	/	
44	1 Kind	449	79	277	92	/	395	73	
45	2 Kinder	354	32	285	36	/	335	31	
46	3 Kinder	135	6	115	13	/	129	6	
47	4 Kinder und mehr	62	/	57	/	-	60	/	
48	Frauen	999	119	734	146	/	919	111	
49	Kinder ¹⁾	1 850	166	1 456	226	/	1 728	158	
50	Alle Kinder ²⁾	2 076	166	1 590	318	/	1 942	158	
51	1 Kind	253	/	115	130	7	223	/	
52	2 Kinder	78	-	28	49	/	73	-	
53	3 Kinder	13	-	/	9	-	13	-	
54	4 Kinder und mehr	/	-	/	/	-	/	-	
55	Frauen	345	/	147	190	8	310	/	
56	Kinder ¹⁾	455	/	185	261	8	411	/	
57	Alle Kinder ²⁾	751	/	378	363	9	693	/	

^{*)} Ergebnis des Mikrozensus. - Bevölkerung am Familienwohnsitz. - Als Alleinerziehende zählen auch Mütter mit volljährigen Kindern.

¹⁾ Kinder der jeweiligen Altersgruppe.

²⁾ Kinder aller Altersgruppen, die bei den betreffenden Müttern leben.

Frauen
Kinder sowie dem Familienstand und Altersgruppen der Frauen*)
länderinnen
1 000

zusammenlebende			Alleinstehende ohne Kinder/Alleinerziehende					Lfd. Nr.
bis unter ... Jahren			zu- sammen	Alter von ... bis unter ... Jahren				
25 - 45	45 - 65	65 und mehr		unter 25	25 - 45	45 - 65	65 und mehr	
sammen			699	355	193	98	53	1
829	378	35						
Kinder			592	348	126	69	49	2
123	142	30						
Altersbegrenzung)								
206	103	/	67	6	38	20	/	3
296	82	/	28	/	20	7	/	4
133	37	/	7	/	5	/	/	5
72	14	/	/	-	/	/	-	6
706	236	5	107	7	66	30	/	7
1 532	444	7	165	8	109	44	/	8
3 Jahren								
165	/	/	14	/	10	/	-	9
24	/	-	/	/	/	-	-	10
189	/	/	15	/	11	/	-	11
213	/	/	16	/	12	/	-	12
438	11	/	24	/	19	/	-	13
6 Jahren								
234	10	/	22	5	17	/	-	14
86	/	-	/	/	/	/	-	15
18	/	-	/	-	/	-	-	16
336	11	/	26	6	20	/	-	17
454	12	/	29	6	23	/	-	18
772	37	/	45	6	38	/	-	19
bis unter 15 Jahren								
264	58	/	36	/	30	/	-	20
144	16	-	8	/	7	/	-	21
33	/	/	/	-	/	/	-	22
12	/	-	/	-	/	/	-	23
453	77	/	47	/	40	6	-	24
703	103	/	62	/	52	8	-	25
1 136	192	/	90	/	75	13	-	26
15 Jahren								
264	57	/	45	6	34	5	-	27
233	17	/	13	/	12	/	-	28
86	/	/	/	-	/	/	-	29
37	/	-	/	-	/	/	-	30
620	81	/	65	7	51	7	-	31
1 158	115	/	92	8	75	9	-	32
1 391	200	/	111	8	90	13	-	33
bis unter 18 Jahren								
145	73	/	24	/	16	7	/	34
28	10	/	/	/	/	/	-	35
173	83	/	27	/	18	8	/	36
204	93	/	30	/	20	9	/	37
476	164	/	55	/	38	16	/	38
Schuler								
123	63	/	20	/	13	6	-	39
22	8	/	/	-	/	/	-	40
145	71	/	22	/	14	7	-	41
168	79	/	24	/	15	8	-	42
401	168	/	47	/	32	14	-	43
18 Jahren								
240	82	/	53	6	37	10	/	44
269	35	/	19	/	16	/	-	45
110	12	/	6	/	5	/	-	46
55	/	-	/	-	/	/	-	47
674	133	/	81	7	60	13	/	48
1 361	208	/	121	8	95	18	/	49
1 488	295	/	133	8	102	23	/	50
Jahren und älter								
105	114	/	29	/	10	16	/	51
26	46	/	6	-	/	/	/	52
/	9	-	/	-	/	/	-	53
/	/	-	/	-	/	/	-	54
135	169	/	36	/	12	20	/	55
170	236	5	43	/	14	25	/	56
354	333	6	56	/	24	30	/	57

§
6.7 Frauen im Mai 1992 nach Altersgruppen und Zahl der
6.7.1 Erwerbe
in

Lfd. Nr.	Frauen Zahl der Kinder in der Familie	Insgesamt					Zusammen	Verheiratet Zu	
		insgesamt	Alter von ... bis unter ... Jahren					unter	Alter von ...
			unter 25	25 - 45	45 - 65	65 und mehr			
								Zu	
1	Frauen	15 398	2 551	8 085	4 827	134	9 141	362	
								ohne	
2	Frauen	8 132	2 312	3 105	2 805	110	3 126	199	
								mit Kindern (ohne	
3	1 Kind	3 741	201	2 227	1 293	20	2 869	132	
4	2 Kinder	2 815	33	2 208	570	/	2 499	26	
5	3 Kinder	990	/	446	129	/	528	/	
6	4 Kinder und mehr	131	/	99	31	/	119	/	
7	Frauen	7 266	239	4 980	2 023	25	6 014	163	
8	Kinder	11 670	281	8 404	2 955	30	9 958	198	
								mit Kindern unter	
9	1 Kind	927	169	753	/	-	788	116	
10	2 Kinder und mehr	64	11	52	/	-	99	10	
11	Frauen	990	180	806	/	-	845	126	
12	Kinder ¹⁾	1 055	191	858	/	-	906	136	
13	Alle Kinder ²⁾	1 603	216	1 376	10	-	1 408	156	
								mit Kindern unter	
14	1 Kind	1 607	199	1 393	15	-	1 334	133	
15	2 Kinder	326	29	296	/	-	302	24	
16	3 Kinder und mehr	21	/	18	/	-	20	/	
17	Frauen	1 953	231	176	16	-	1 655	159	
18	Kinder ¹⁾	2 321	266	2 038	18	-	1 997	188	
19	Alle Kinder ²⁾	3 332	273	3 022	38	-	2 920	194	
								mit Kindern von 6	
20	1 Kind	2 263	12	2 012	239	/	1 862	8	
21	2 Kinder	952	/	913	38	/	852	/	
22	3 Kinder	105	/	101	/	/	96	/	
23	4 Kinder und mehr	11	-	11	/	-	10	-	
24	Frauen	3 331	13	3 037	281	/	2 820	8	
25	Kinder ¹⁾	4 528	13	4 186	328	/	3 896	9	
26	Alle Kinder ²⁾	6 371	21	5 795	554	/	5 555	15	
								mit Kindern unter	
27	1 Kind	2 684	200	2 238	245	/	2 114	132	
28	2 Kinder	1 583	33	1 510	41	-	1 429	26	
29	3 Kinder	266	/	257	5	/	246	/	
30	4 Kinder und mehr	47	/	46	/	-	43	/	
31	Frauen	4 581	237	4 051	292	/	3 832	162	
32	Kinder ¹⁾	6 849	279	6 224	346	/	5 892	197	
33	Alle Kinder ²⁾	7 976	280	7 121	574	/	6 895	197	
								mit Kindern von 15	
34	1 Kind	1 289	/	947	341	/	1 102	/	
35	2 Kinder und mehr	100	/	75	25	-	87	-	
36	Frauen	1 388	/	1 021	366	/	1 189	/	
37	Kinder ¹⁾	1 490	/	1 098	391	/	1 278	/	
38	Alle Kinder ²⁾	2 733	/	2 051	681	/	2 394	/	
								darunter:	
39	1 Kind	1 041	/	770	271	-	888	-	
40	2 Kinder und mehr	65	-	46	19	-	57	-	
41	Frauen	1 106	/	815	290	-	845	-	
42	Kinder ¹⁾	1 172	/	862	309	-	1 003	-	
43	Alle Kinder ²⁾	2 184	/	1 638	545	-	1 907	-	
								mit Kindern unter	
44	1 Kind	2 933	201	2 264	468	/	2 294	132	
45	2 Kinder	1 984	33	1 851	101	-	1 780	26	
46	3 Kinder	374	/	351	19	/	342	/	
47	4 Kinder und mehr	74	/	72	/	-	68	/	
48	Frauen	5 366	238	4 537	590	/	4 484	163	
49	Kinder ¹⁾	8 340	280	7 322	737	/	7 171	197	
50	Alle Kinder ²⁾	9 203	280	7 850	1 071	/	7 940	198	
								mit Kindern von 18	
51	1 Kind	2 030	/	779	1 229	20	1 661	/	
52	2 Kinder	533	/	136	393	/	460	/	
53	3 Kinder	66	-	9	56	/	58	-	
54	4 Kinder und mehr	9	-	/	8	/	8	-	
55	Frauen	2 637	/	925	1 687	24	2 187	/	
56	Kinder ¹⁾	3 330	/	1 082	2 217	29	2 788	/	
57	Alle Kinder ²⁾	4 243	/	1 695	2 516	30	3 604	/	

^{*)} Ergebnis des Mikrozensus. - Bevölkerung am Familienwohnsitz. -
Alle Alleinerziehende zählen auch Mütter mit volljährigen Kindern.

¹⁾ Kinder der jeweiligen Altersgruppe.

²⁾ Kinder aller Altersgruppen, die bei den betreffenden Müttern leben.

Frauen
Kinder sowie dem Familienstand der Frauen*)
tätige
1 000

verheiratete			Alleinstehende ohne Kinder/Alleinerziehende					Lfd. Nr.
bis unter ... Jahren			zu- sammen	Alter von ... bis unter ... Jahren				
25 - 45	45 - 65	65 und mehr		unter 25	25 - 45	45 - 65	65 und mehr	
summen			6 257	2 189	2 756	1 235	77	1
Kinder			5 005	2 113	1 959	868	66	2
Altersbegrenzung)								
1 706	1 021	10	872	69	521	272	10	3
1 979	491	/	316	7	230	78	/	4
409	115	/	52	/	37	14	/	5
90	28	/	12	-	9	/	-	6
4 183	1 056	13	1 252	78	797	367	11	7
7 273	2 471	17	1 712	84	1 131	484	13	8
3 Jahren								
666	/	-	140	52	87	/	-	9
49	/	-	/	/	/	-	-	10
715	/	-	145	54	90	/	-	11
765	/	-	149	55	93	/	-	12
1 245	8	-	194	60	132	/	-	13
6 Jahren								
1 189	12	-	273	66	204	/	-	14
277	/	-	24	5	19	/	-	15
17	/	-	/	/	/	-	-	16
1 483	14	-	298	72	223	/	-	17
1 794	15	-	324	78	244	/	-	18
2 693	33	-	413	79	328	5	-	19
bis unter 15 Jahren								
1 655	200	/	401	/	358	39	/	20
818	33	-	100	/	96	/	-	21
92	/	/	9	-	9	/	-	22
10	/	-	/	-	/	/	-	23
2 574	237	/	511	/	463	44	/	24
3 608	279	/	633	/	579	49	/	25
5 058	480	/	816	6	736	74	/	26
15 Jahren								
1 778	204	/	569	66	460	41	/	27
1 367	36	-	154	6	143	/	-	28
237	/	/	21	/	20	/	-	29
42	/	-	/	-	/	/	-	30
3 424	246	/	748	75	627	46	/	31
5 401	294	/	957	82	823	52	/	32
6 200	497	/	1 081	82	922	77	/	33
bis unter 18 Jahren								
812	290	/	187	/	135	52	-	34
66	21	-	12	/	8	/	-	35
878	311	/	199	/	143	55	-	36
946	332	/	212	/	152	59	-	37
1 799	594	/	340	/	251	87	-	38
Schuler								
658	230	-	153	/	111	41	-	39
41	16	-	8	-	/	/	-	40
699	246	-	160	/	116	44	-	41
741	262	-	168	/	121	47	-	42
1 432	475	-	277	/	206	70	-	43
18 Jahren								
1 774	388	/	639	69	480	80	/	44
1 665	89	-	204	6	186	12	-	45
322	17	/	31	/	29	/	-	46
65	/	-	7	-	6	/	-	47
3 825	496	/	881	75	711	95	/	48
6 347	626	/	1 169	83	974	112	/	49
6 818	924	/	1 262	83	1 032	147	/	50
Jahren und älter								
658	992	10	369	/	121	237	10	51
120	338	/	73	/	16	55	/	52
8	50	/	8	-	/	7	/	53
/	7	/	/	-	-	/	-	54
787	1 387	13	450	/	138	300	11	55
925	1 845	17	543	/	157	372	13	56
1 473	2 114	17	638	/	222	402	13	57

8
6.7 Frauen im Mai 1992 nach Altersgruppen und Zahl der
6.7.2 Wochenarbeitszeit bis
in

Lfd. Nr.	Frauen Zahl der Kinder in der Familie	Insgesamt					zu- sammen	Verheiratet Zu	
		ins- gesamt	Alter von ... bis unter ... Jahren					unter	Alter von ... 25
			unter 25	25 - 45	45 - 65	65 und mehr			
1	Frauen	2 989	133	1 654	1 120	62	2 445	Zu 45	
2	Frauen	880	93	226	509	52	550	ohne 11	
3	1 Kind	926	31	531	354	9	808	mit Kindern (ohne 26	
4	2 Kinder	906	7	700	198	/	846	6	
5	3 Kinder	214	/	165	48	/	202	/	
6	4 Kinder und mehr	43	/	31	11	-	40	/	
7	Frauen	2 089	40	1 427	612	10	1 895	33	
8	Kinder	3 562	50	2 559	941	12	3 273	42	
9	1 Kind	276	27	248	/	-	256	mit Kindern unter 23	
10	2 Kinder und mehr	19	/	18	-	-	19	/	
11	Frauen	295	28	265	/	-	274	24	
12	Kinder ¹⁾	315	30	284	/	-	293	26	
13	Alle Kinder ²⁾	520	36	481	/	-	489	31	
14	1 Kind	477	32	440	5	-	432	mit Kindern unter 26	
15	2 Kinder	130	6	124	-	-	124	6	
16	3 Kinder und mehr	8	/	7	/	-	8	/	
17	Frauen	615	39	570	6	-	564	33	
18	Kinder ¹⁾	781	46	709	6	-	704	39	
19	Alle Kinder ²⁾	1 117	49	1 055	13	-	1 039	42	
20	1 Kind	654	/	589	82	/	591	mit Kindern von 6 /	
21	2 Kinder	325	/	308	16	-	302	/	
22	3 Kinder	41	-	39	/	-	39	-	
23	4 Kinder und mehr	/	-	/	/	-	/	-	
24	Frauen	1 023	/	920	100	/	935	/	
25	Kinder ¹⁾	1 440	/	1 317	120	/	1 324	/	
26	Alle Kinder ²⁾	2 049	6	1 836	207	/	1 893	5	
27	1 Kind	706	32	591	83	/	623	mit Kindern unter 26	
28	2 Kinder	559	7	535	17	-	524	6	
29	3 Kinder	104	/	100	/	-	98	/	
30	4 Kinder und mehr	18	/	15	/	-	15	/	
31	Frauen	1 385	40	1 242	103	/	1 260	33	
32	Kinder ¹⁾	2 202	50	2 026	126	/	2 028	42	
33	Alle Kinder ²⁾	2 545	50	2 283	212	/	2 347	42	
34	1 Kind	353	/	241	112	-	326	mit Kindern von 15 -	
35	2 Kinder und mehr	29	-	19	10	-	26	-	
36	Frauen	382	/	280	122	-	353	-	
37	Kinder ¹⁾	411	/	278	132	-	379	-	
38	Alle Kinder ²⁾	801	/	560	241	-	745	-	
39	1 Kind	291	-	199	92	-	268	darunter -	
40	2 Kinder und mehr	20	-	12	8	-	19	-	
41	Frauen	311	-	211	100	-	286	-	
42	Kinder ¹⁾	332	-	223	109	-	305	-	
43	Alle Kinder ²⁾	659	-	456	203	-	611	-	
44	1 Kind	748	31	588	148	/	661	mit Kindern unter 26	
45	2 Kinder	668	7	621	40	-	623	6	
46	3 Kinder	142	/	133	8	-	134	/	
47	4 Kinder und mehr	24	/	23	/	-	23	/	
48	Frauen	1 583	40	1 345	198	/	1 442	33	
49	Kinder ¹⁾	2 812	50	2 304	258	/	2 407	42	
50	Alle Kinder ²⁾	2 880	50	2 450	379	/	2 658	42	
51	1 Kind	536	-	175	353	9	484	mit Kindern von 18 -	
52	2 Kinder	169	-	34	134	/	156	-	
53	3 Kinder	22	-	/	18	/	21	-	
54	4 Kinder und mehr	/	-	/	/	-	/	-	
55	Frauen	730	-	213	507	10	663	-	
56	Kinder ¹⁾	950	-	255	684	12	866	-	
57	Alle Kinder ²⁾	1 234	-	428	795	12	1 132	-	

¹⁾ Ergebnis des Mikrozensus. - Bevölkerung am Familienwohnsitz. - Alle Alleinerziehende zählen auch Mütter mit volljährigen Kindern.

²⁾ Kinder aller Altersgruppen, die bei den betreffenden Müttern leben.

^{*)} Normalerweise geleistete Wochenarbeitszeit.

¹⁾ Kinder der jeweiligen Altersgruppe.

Frauen
Kinder sowie dem Familienstand der Frauen*)
einschließlich 20 Stunden)**
 1 000

sammenlebende				Alleinstehende ohne Kinder/Alleinerziehende					Lfd. Nr.
bis unter ... Jahren				zu- sammen	Alter von ... bis unter ... Jahren				
25 - 45	45 - 65	65 und mehr	unter 25		25 - 45	45 - 65	65 und mehr		
sammen				523	88	237	162	36	1
Kinder				329	81	117	98	32	2
Altersbegrenzung)									
466	311	/	118	6	65	43	/	/	3
657	182	/	60	/	43	16	/	/	4
156	44	/	13	/	9	/	/	/	5
29	10	-	/	-	/	/	/	/	6
1 308	548	6	194	7	120	63	/	/	7
2 370	853	7	289	8	189	88	/	/	8
3 Jahren									
232	/	-	20	/	16	/	-	-	9
17	-	-	/	-	/	-	-	-	10
249	/	-	21	/	16	/	-	-	11
266	/	-	21	/	17	/	-	-	12
456	/	-	31	5	25	/	-	-	13
6 Jahren									
401	/	-	45	6	38	/	-	-	14
118	-	-	6	/	5	-	-	-	15
7	/	-	/	-	/	-	-	-	16
526	/	-	51	6	44	/	-	-	17
659	5	-	57	7	50	/	-	-	18
985	12	-	78	7	70	/	-	-	19
bis unter 15 Jahren									
515	73	/	63	/	54	8	-	-	20
286	15	-	23	-	22	/	-	-	21
37	/	-	/	-	/	/	-	-	22
/	/	-	/	-	/	-	-	-	23
842	90	/	88	/	78	10	-	-	24
1 212	109	/	116	/	105	11	-	-	25
1 698	190	/	156	/	138	17	-	-	26
15 Jahren									
523	74	/	93	6	68	9	-	-	27
502	16	-	35	/	33	/	-	-	28
95	/	-	5	/	5	/	-	-	29
14	/	-	/	-	-	-	-	-	30
1 134	93	/	125	7	108	10	-	-	31
1 871	114	/	174	8	154	12	-	-	32
2 110	194	/	199	8	173	17	-	-	33
bis unter 18 Jahren									
226	101	-	27	/	18	11	-	-	34
18	9	-	/	-	/	/	-	-	35
243	109	-	29	/	17	12	-	-	36
261	118	-	31	/	18	14	-	-	37
526	220	-	56	/	35	21	-	-	38
Schüler									
185	83	-	23	-	14	9	-	-	39
11	8	-	/	-	/	/	-	-	40
196	90	-	25	-	14	10	-	-	41
207	98	-	26	-	15	11	-	-	42
425	186	-	48	-	31	18	-	-	43
18 Jahren									
503	133	/	87	6	65	16	-	-	44
581	36	-	44	/	40	/	-	-	45
125	8	-	8	/	7	/	-	-	46
22	/	-	/	-	/	/	-	-	47
1 231	178	/	141	7	114	20	-	-	48
2 132	232	/	205	8	172	25	-	-	49
2 269	346	/	222	8	181	33	-	-	50
Jahren und älter									
164	315	/	53	-	11	38	/	/	51
32	123	/	13	-	/	10	/	/	52
/	17	/	/	-	/	/	/	/	53
/	/	-	/	-	-	/	/	/	54
199	458	6	67	-	14	49	/	/	55
238	621	7	84	-	17	63	/	/	56
400	725	7	102	-	27	70	/	/	57

8
6.7 Frauen im Mai 1992 nach Altersgruppen und Zahl der
6.7.3 Wochenarbeitszeit von
in

Lfd. Nr.	Frauen Zahl der Kinder in der Familie	Insgesamt					zu- sammen	Verheiratet Zu	
		ins- gesamt	Alter von ... bis unter ... Jahren					Alter von ... unter	25
			unter 25	25 - 45	45 - 65	65 und mehr			
1	Frauen	2 097	99	1 115	864	18	1 617	Zu 28	
2	Frauen	805	75	251	466	14	518	ohne 13	
3	1 Kind	676	21	394	257	/	543	mit Kindern (ohne 12	
4	2 Kinder	495	/	378	113	/	445	/	
5	3 Kinder	99	/	76	23	-	91	/	
6	4 Kinder und mehr	23	-	17	6	/	21	-	
7	Frauen	1 292	25	864	399	/	1 099	15	
8	Kinder	2 080	29	1 448	577	6	1 785	19	
9	1 Kind	113	14	98	/	-	98	mit Kindern unter 9	
10	2 Kinder und mehr	7	/	6	/	-	7	/	
11	Frauen	120	15	104	/	-	105	10	
12	Kinder ¹⁾	127	16	110	/	-	112	11	
13	Alle Kinder ²⁾	208	18	187	/	-	188	13	
14	1 Kind	232	20	209	/	-	193	mit Kindern unter 11	
15	2 Kinder	45	/	42	/	-	42	/	
16	3 Kinder und mehr	/	/	/	-	-	/	/	
17	Frauen	279	23	253	/	-	237	14	
18	Kinder ¹⁾	329	27	299	/	-	284	18	
19	Alle Kinder ²⁾	490	27	455	7	-	433	18	
20	1 Kind	408	/	363	43	-	340	mit Kindern von 6 /	
21	2 Kinder	188	-	161	7	-	150	/	
22	3 Kinder	18	-	18	/	-	17	/	
23	4 Kinder und mehr	/	-	/	/	-	/	/	
24	Frauen	596	/	544	50	-	509	/	
25	Kinder ¹⁾	809	/	748	58	-	700	/	
26	Alle Kinder ²⁾	1 117	/	1 015	99	-	983	/	
27	1 Kind	461	21	396	44	-	367	mit Kindern unter 12	
28	2 Kinder	255	/	245	7	-	231	/	
29	3 Kinder	44	/	43	/	-	41	/	
30	4 Kinder und mehr	8	-	7	/	-	7	/	
31	Frauen	768	25	691	52	-	647	15	
32	Kinder ¹⁾	1 138	29	1 047	62	-	984	19	
33	Alle Kinder ²⁾	1 340	29	1 208	103	-	1 187	19	
34	1 Kind	238	-	174	65	-	214	mit Kindern von 15 -	
35	2 Kinder und mehr	17	-	14	/	-	15	-	
36	Frauen	255	-	187	68	-	230	-	
37	Kinder ¹⁾	273	-	201	72	-	246	-	
38	Alle Kinder ²⁾	500	-	372	128	-	454	-	
39	1 Kind	191	-	140	51	-	172	darunter ³⁾ -	
40	2 Kinder und mehr	10	-	8	/	-	9	-	
41	Frauen	201	-	149	53	-	181	-	
42	Kinder ¹⁾	212	-	157	55	-	190	-	
43	Alle Kinder ²⁾	394	-	295	99	-	357	-	
44	1 Kind	509	21	402	88	-	410	mit Kindern unter 12	
45	2 Kinder	330	/	309	18	-	288	/	
46	3 Kinder	63	/	60	/	-	59	/	
47	4 Kinder und mehr	12	-	11	/	-	11	-	
48	Frauen	915	25	782	108	-	778	15	
49	Kinder ¹⁾	1 411	29	1 249	134	-	1 230	19	
50	Alle Kinder ²⁾	1 571	29	1 345	198	-	1 377	19	
51	1 Kind	398	-	145	248	/	344	mit Kindern von 18 -	
52	2 Kinder	105	-	26	78	/	93	-	
53	3 Kinder	12	-	/	11	-	9	-	
54	4 Kinder und mehr	/	-	/	/	-	/	-	
55	Frauen	515	-	172	339	/	448	-	
56	Kinder ¹⁾	649	-	200	443	6	565	-	
57	Alle Kinder ²⁾	818	-	312	500	6	722	-	

¹⁾ Ergebnis des Mikrozensus. - Bevölkerung am Familienwohnsitz. -

Als Alleinerziehende zählen auch Mütter mit volljährigen Kindern.

²⁾ Normalerweise geleistete Wochenarbeitszeit.

³⁾ Kinder der jeweiligen Altersgruppe.

⁴⁾ Kinder aller Altersgruppen, die bei den betreffenden Müttern leben.

Frauen
 Kinder sowie dem Familienstand der Frauen*)
 21 bis einschließlich 35 Stunden**)
 1 000

sammenlebende				Alleinstehende ohne Kinder/Alleinerziehende				Lfd. Nr.
bis unter ... Jahren			zu- sammen	Alter von ... bis unter ... Jahren				
25 - 45	45 - 65	65 und mehr		unter 25	25 - 45	45 - 65	65 und mehr	
sammen								
876	705	8	480	71	239	159	11	1
Kinder								
136	364	/	287	62	115	101	9	2
Altersbegrenzung)								
313	216	/	133	9	92	41	/	3
342	99	/	50	/	36	13	/	4
70	20	-	8	-	5	/	/	5
15	5	/	/	-	/	/	/	6
740	341	/	193	9	124	58	/	7
1 274	498	/	265	10	175	79	/	8
3 Jahren								
88	/	-	14	/	10	/	-	9
6	/	-	/	/	/	-	-	10
94	/	-	15	/	10	/	-	11
100	/	-	15	/	10	/	-	12
173	/	-	18	/	14	/	-	13
6 Jahren								
179	/	-	39	8	30	/	-	14
39	/	-	/	/	/	-	-	15
/	-	-	/	-	-	-	-	16
220	/	-	42	9	33	/	-	17
263	/	-	45	9	35	/	-	18
408	6	-	57	9	47	/	-	19
bis unter 15 Jahren								
302	37	-	67	/	60	6	-	20
144	6	-	18	-	17	/	-	21
16	/	-	/	-	/	-	-	22
/	/	-	/	-	/	-	-	23
485	43	-	87	/	79	7	-	24
648	51	-	109	/	100	8	-	25
893	87	-	135	/	122	12	-	26
15 Jahren								
317	38	-	93	9	76	6	-	27
222	6	-	24	/	23	/	-	28
40	/	-	/	-	/	-	-	29
7	/	-	/	-	/	-	-	30
586	45	-	121	9	105	7	-	31
912	53	-	153	10	135	8	-	32
1 057	91	-	173	10	150	12	-	33
bis unter 18 Jahren								
156	58	-	24	-	17	7	-	34
12	/	-	/	-	/	/	-	35
169	61	-	26	-	19	7	-	36
181	64	-	28	-	20	8	-	37
338	117	-	46	-	34	11	-	38
Schüler								
126	46	-	19	-	15	/	-	39
7	/	-	/	-	/	/	-	40
133	48	-	20	-	15	5	-	41
141	50	-	22	-	16	5	-	42
266	91	-	37	-	29	8	-	43
18 Jahren								
323	76	-	99	9	79	11	-	44
279	16	-	32	/	29	/	-	45
56	/	-	/	-	/	/	-	46
10	/	-	/	-	/	/	-	47
668	95	-	137	9	114	13	-	48
1 093	118	-	181	10	155	16	-	49
1 182	176	-	194	10	163	21	-	50
Jahren und älter								
130	212	/	52	-	14	36	/	51
24	69	/	12	-	/	10	/	52
/	9	-	/	-	/	/	-	53
/	/	-	/	-	-	/	-	54
155	291	/	67	-	17	48	/	55
180	381	/	84	-	19	63	/	56
284	433	/	96	-	27	67	/	57

§
6.7 Frauen im Mai 1992 nach Altersgruppen und Zahl der
6.7.4 Wochenarbeitszeit von
in

Lfd. Nr.	Frauen Zahl der Kinder in der Familie	Insgesamt					zusammen	Verheiratet Zu	
		insgesamt	Alter von ... bis unter ... Jahren					unter	unter
			unter 25	25 - 45	45 - 65	65 und mehr			
1	Frauen	10 332	2 319	5 316	2 643	54	5 078	Zu 289	
2	Frauen	6 447	2 144	2 628	1 630	44	2 058	ohne 175	
3	1 Kind	2 139	149	1 301	681	8	1 518	mit Kindern (ohne 95	
4	2 Kinder	1 414	23	1 131	259	/	1 208	18	
5	3 Kinder	266	/	206	58	/	235	/	
6	4 Kinder und mehr	65	/	51	14	/	58	/	
7	Frauen	3 885	174	2 688	1 012	10	3 020	114	
8	Kinder	6 048	202	4 397	1 436	12	4 890	137	
9	1 Kind	538	128	408	/	-	432	mit Kindern unter 84	
10	2 Kinder und mehr	37	9	29	/	-	34	7	
11	Frauen	576	137	436	/	-	466	92	
12	Kinder ¹⁾	613	146	465	/	-	501	99	
13	Alle Kinder ²⁾	875	162	708	5	-	732	112	
14	1 Kind	898	148	743	7	-	709	mit Kindern unter 95	
15	2 Kinder	151	20	130	/	-	136	15	
16	3 Kinder und mehr	11	/	8	/	-	10	/	
17	Frauen	1 059	169	882	8	-	854	112	
18	Kinder ¹⁾	1 231	192	1 030	9	-	1 009	131	
19	Alle Kinder ²⁾	1 726	196	1 511	18	-	1 449	134	
20	1 Kind	1 202	7	1 081	114	/	931	mit Kindern von 6 /	
21	2 Kinder	459	/	444	15	-	400	/	
22	3 Kinder	46	/	44	/	-	40	/	
23	4 Kinder und mehr	5	-	/	/	-	/	/	
24	Frauen	1 712	7	1 573	131	/	1 376	/	
25	Kinder ¹⁾	2 279	8	2 121	150	/	1 871	/	
26	Alle Kinder ²⁾	3 205	12	2 944	249	/	2 679	8	
27	1 Kind	1 517	148	1 251	118	/	1 124	mit Kindern unter 95	
28	2 Kinder	789	22	730	16	-	674	17	
29	3 Kinder	118	/	114	/	-	106	/	
30	4 Kinder und mehr	24	/	23	/	-	21	/	
31	Frauen	2 428	173	2 118	136	/	1 925	114	
32	Kinder ¹⁾	3 510	200	3 151	159	/	2 880	136	
33	Alle Kinder ²⁾	4 091	201	3 631	259	/	3 381	136	
34	1 Kind	698	/	532	165	/	561	mit Kindern von 15 /	
35	2 Kinder und mehr	54	/	42	11	-	46	/	
36	Frauen	751	/	574	176	/	607	/	
37	Kinder ¹⁾	806	/	618	187	/	653	/	
38	Alle Kinder ²⁾	1 432	/	1 118	312	/	1 194	/	
39	1 Kind	560	/	431	129	-	449	darunter: /	
40	2 Kinder und mehr	34	-	26	8	-	29	/	
41	Frauen	593	/	456	137	-	478	/	
42	Kinder ¹⁾	628	/	483	145	-	508	/	
43	Alle Kinder ²⁾	1 130	/	887	243	-	939	/	
44	1 Kind	1 076	149	1 294	233	/	1 222	mit Kindern unter 95	
45	2 Kinder	986	23	921	43	-	858	17	
46	3 Kinder	168	/	158	8	/	149	/	
47	4 Kinder und mehr	38	/	37	/	-	35	/	
48	Frauen	2 888	174	2 410	285	/	2 284	114	
49	Kinder ¹⁾	4 316	201	3 769	346	/	3 534	136	
50	Alle Kinder ²⁾	4 752	201	4 055	495	/	3 905	136	
51	1 Kind	1 097	/	460	628	8	833	mit Kindern von 18 /	
52	2 Kinder	258	/	76	181	/	211	/	
53	3 Kinder	32	-	/	27	/	28	-	
54	4 Kinder und mehr	5	-	/	/	/	/	-	
55	Frauen	1 392	/	541	841	10	1 076	/	
56	Kinder ¹⁾	1 732	/	628	1 090	12	1 356	/	
57	Alle Kinder ²⁾	2 191	/	956	1 221	12	1 750	/	

^{*)} Ergebnis des Mikrozensus. - Bevölkerung am Familienwohnsitz. -

Als Alleinerziehende zählen auch Mütter mit volljährigen Kindern.

^{***)} Normierweise geleistete Wochenarbeitszeit.

¹⁾ Kinder der jeweiligen Altersgruppe.

²⁾ Kinder aller Altersgruppen, die bei den betreffenden Müttern leben

Frauen
Kinder sowie dem Familienstand der Frauen*)
38 Stunden und mehr)**
1 000

zusammenlebende			Alleinstehende ohne Kinder/Alleinerziehende					Lfd. Nr.
bis unter ... Jahren			zu- sammen	Alter von ... bis unter ... Jahren				
25 -45	45 -65	65 und mehr		unter 25	25 -45	45 -65	65 und mehr	
zusammen								
3 036	1 728	24	5 254	2 030	2 280	914	30	1
Kinder								
901	962	20	4 389	1 970	1 726	668	24	2
Altersbegrenzung)								
927	493	/	621	54	374	187	/	3
980	210	/	206	5	151	49	/	4
183	51	/	31	/	23	8	/	5
45	13	/	7	-	5	/	-	6
2 135	766	/	865	60	553	246	6	7
3 629	1 119	6	1 158	66	768	317	7	8
3 Jahren								
346	/	-	106	44	61	/	-	9
27	/	-	/	/	/	-	-	10
373	/	-	109	45	63	/	-	11
400	/	-	113	47	65	/	-	12
616	/	-	144	50	92	/	-	13
6 Jahren								
608	5	-	189	53	135	/	-	14
120	/	-	15	/	11	/	-	15
8	/	-	/	/	/	-	-	16
736	6	-	205	57	147	/	-	17
871	7	-	222	62	159	/	-	18
1 300	15	-	277	63	211	/	-	19
bis unter 15 Jahren								
837	89	-	271	/	243	25	/	20
387	12	-	59	/	57	/	-	21
38	/	/	5	/	5	/	-	22
/	/	-	/	-	/	/	-	23
1 268	103	/	336	/	306	28	/	24
1 747	119	/	408	/	374	31	/	25
2 467	204	/	526	/	477	45	/	26
15 Jahren								
938	91	-	393	53	313	26	/	27
643	14	-	94	/	87	/	-	28
102	/	/	12	/	12	/	-	29
21	/	-	/	-	/	/	-	30
1 704	107	/	502	59	414	29	/	31
2 618	126	/	630	64	533	32	/	32
3 032	212	/	710	64	598	47	/	33
bis unter 18 Jahren								
430	131	/	136	/	102	34	-	34
36	9	-	8	/	66	/	-	35
466	140	/	145	/	108	36	-	36
504	148	/	153	/	114	38	-	37
936	257	/	238	/	182	55	-	38
Schüler								
347	102	-	110	/	83	27	-	39
22	6	-	/	-	/	/	-	40
370	108	-	115	/	86	28	-	41
393	115	-	120	/	90	30	-	42
740	199	-	191	/	147	44	-	43
18 Jahren								
948	180	/	454	54	346	54	/	44
804	36	-	128	5	116	7	-	45
141	7	/	19	/	18	/	-	46
34	/	-	/	-	/	/	-	47
1 926	223	/	604	59	484	61	/	48
3 122	276	/	783	65	647	70	/	49
3 366	402	/	847	65	689	93	/	50
Jahren und älter								
364	465	/	264	/	96	163	/	51
64	146	/	48	/	12	35	/	52
/	24	/	/	-	/	/	-	53
/	/	/	/	-	-	/	-	54
433	638	/	317	/	108	202	6	55
507	943	5	375	/	121	247	6	56
786	956	6	440	/	167	266	6	57

§
6.7 Frauen im Mai 1992 nach Altersgruppen und Zahl der
6.7.6 Erwerbe
in

Lfd. Nr.	Frauen Zahl der Kinder in der Familie	Insgesamt					zu- sammen	Verheiratet Zu	
		ins- gesamt	Alter von ... bis unter ... Jahren					Alter von ... unter	25
			unter 25	25 45	45 65	65 und mehr			
								Zu	
1	Frauen	1 789	247	948	572	/	1 142	72	
								ohne	
2	Frauen	767	167	215	383	/	361	21	
								mit Kindern (ohne	
3	1 Kind	507	65	304	138	/	363	38	
4	2 Kinder	385	14	332	39	-	327	12	
5	3 Kinder	88	/	78	9	-	74	/	
6	4 Kinder und mehr	22	/	20	/	-	18	/	
7	Frauen	1 002	80	733	189	/	781	51	
8	Kinder)	1 640	97	1 290	254	/	1 317	65	
								mit Kindern unter	
9	1 Kind	200	55	144	/	-	155	36	
10	2 Kinder und mehr	10	/	8	-	-	8	/	
11	Frauen	210	58	152	/	-	164	38	
12	Kinder)	221	61	160	/	-	172	40	
13	Alle Kinder)	352	71	279	/	-	284	49	
								mit Kindern unter	
14	1 Kind	324	65	257	/	-	244	38	
15	2 Kinder	70	13	57	/	-	62	11	
16	3 Kinder und mehr	/	/	/	-	-	/	/	
17	Frauen	398	78	318	/	-	309	50	
18	Kinder)	478	92	383	/	-	378	62	
19	Alle Kinder)	700	95	601	/	-	563	64	
								mit Kindern von 6	
20	1 Kind	338	/	308	26	-	265	/	
21	2 Kinder	143	/	140	/	-	119	/	
22	3 Kinder	19	-	18	/	-	16	-	
23	4 Kinder und mehr	/	-	/	-	-	/	-	
24	Frauen	503	/	470	30	-	402	/	
25	Kinder)	697	/	658	34	-	582	/	
26	Alle Kinder)	999	8	939	53	-	816	5	
								mit Kindern unter	
27	1 Kind	404	64	313	27	-	290	38	
28	2 Kinder	274	14	256	/	-	235	12	
29	3 Kinder	96	/	54	/	-	45	/	
30	4 Kinder und mehr	13	/	12	/	-	10	/	
31	Frauen	746	80	636	31	-	580	51	
32	Kinder)	1 174	96	1 041	37	-	940	65	
33	Alle Kinder)	1 311	96	1 180	55	-	1 056	65	
								mit Kindern von 15	
34	1 Kind	153	/	118	34	/	124	-	
35	2 Kinder und mehr	11	/	10	/	-	8	-	
36	Frauen	164	/	128	36	/	132	-	
37	Kinder)	175	/	138	37	/	140	-	
38	Alle Kinder)	326	/	265	60	/	267	-	
								darunter:	
39	1 Kind	125	/	99	26	/	101	-	
40	2 Kinder und mehr	7	-	6	/	-	5	-	
41	Frauen	132	/	105	27	/	106	-	
42	Kinder)	139	/	111	27	/	111	-	
43	Alle Kinder)	266	/	220	46	/	217	-	
								mit Kindern unter	
44	1 Kind	425	65	310	51	/	301	38	
45	2 Kinder	320	14	298	8	-	274	12	
46	3 Kinder	69	/	66	/	-	57	/	
47	4 Kinder und mehr	17	/	17	/	-	13	/	
48	Frauen	831	80	690	61	/	645	51	
49	Kinder)	1 349	97	1 179	74	/	1 080	65	
50	Alle Kinder)	1 432	97	1 237	98	/	1 151	65	
								mit Kindern von 18	
51	1 Kind	204	-	82	121	-	163	-	
52	2 Kinder	35	-	12	23	-	30	-	
53	3 Kinder	5	-	/	/	-	/	-	
54	4 Kinder und mehr	/	-	-	/	-	/	-	
55	Frauen	244	-	96	148	-	197	-	
56	Kinder)	291	-	110	180	-	237	-	
57	Alle Kinder)	385	-	181	204	-	318	-	

*) Ergebnis des Mikrozensus. - Bevölkerung am Familienwohnsitz. -
Als Alleinerziehende zählen auch Mütter mit volljährigen Kindern.

1) Kinder der jeweiligen Altersgruppe.

2) Kinder aller Altersgruppen, die bei den betreffenden Müttern leben.

Frauen
Kinder sowie dem Familienstand der Frauen*)
lose
1 000

sammenlebende			Alleinstehende ohne Kinder/Alleinerziehende					Lfd. Nr.
bis unter ... Jahren			zu- sammen	Alter von ... bis unter ... Jahren				
25 - 45	45 - 65	65 und mehr		unter 25	25 - 45	45 - 65	65 und mehr	
sammen			627	175	292	159	/	1
Kinder			405	146	138	121	/	2
Alterabgrenzung)								
216	109	/	144	27	88	29	-	3
283	32	-	58	/	49	7	-	4
65	8	-	14	/	13	/	-	5
18	/	-	/	-	/	/	-	6
579	151	/	222	29	154	38	-	7
1 048	205	/	323	32	242	49	-	8
3 Jahren								
119	/	-	45	20	25	-	-	9
6	-	-	/	/	/	-	-	10
125	/	-	47	20	27	-	-	11
131	/	-	49	21	28	-	-	12
233	/	-	98	22	48	-	-	13
6 Jahren								
203	/	-	80	28	54	/	-	14
51	/	-	9	/	7	-	-	15
/	-	-	/	/	/	-	-	16
257	/	-	89	28	61	/	-	17
314	/	-	100	30	69	/	-	18
495	/	-	137	31	106	/	-	19
bis unter 15 Jahren								
242	20	-	73	/	68	5	-	20
116	/	-	24	-	24	/	-	21
15	/	-	/	-	/	/	-	22
/	-	-	/	-	/	-	-	23
378	23	-	102	/	94	6	-	24
533	27	-	135	/	126	8	-	25
789	42	-	182	/	170	11	-	26
15 Jahren								
231	21	-	114	27	82	5	-	27
221	/	-	39	/	36	/	-	28
44	/	-	10	/	10	/	-	29
10	/	-	/	-	/	-	-	30
505	25	-	166	29	131	7	-	31
847	29	-	235	32	195	8	-	32
948	44	-	255	32	213	11	-	33
bis unter 18 Jahren								
96	28	/	29	/	22	7	-	34
7	/	-	/	/	/	/	-	35
103	28	/	32	/	25	7	-	36
111	29	/	35	/	27	7	-	37
218	49	/	59	/	47	12	-	38
Schüler								
80	20	/	25	/	19	6	-	39
/	/	-	/	-	/	/	-	40
85	21	/	26	/	20	6	-	41
89	21	/	28	/	22	6	-	42
180	36	/	49	/	39	10	-	43
18 Jahren								
223	41	/	124	27	87	10	-	44
256	6	-	46	/	41	/	-	45
55	/	-	13	/	12	/	-	46
13	/	-	/	-	/	-	-	47
546	48	/	186	29	144	12	-	48
957	58	/	270	32	222	15	-	49
1 007	79	/	282	32	230	19	-	50
Jahren und älter								
87	96	-	41	-	16	25	-	51
11	19	-	6	-	/	/	-	52
/	/	-	/	-	/	/	-	53
-	/	-	-	-	-	-	-	54
78	119	-	47	-	18	29	-	55
90	147	-	53	-	20	33	-	56
152	167	-	67	-	29	37	-	57

§
6.7 Frauen im Mai 1992 nach Altersgruppen und Zahl der
6.7.6 Nichterwerbe
in

Lfd. Nr.	Frauen Zahl der Kinder in der Familie	Insgesamt Alter von ... bis unter ... Jahren					zu- sammen	Verheiratet Zu	
		in- gesamt	Alter von ... bis unter ... Jahren					unter	25
			unter 25	25 45	45 65	65 und mehr			
1	Frauen	17 712	1 983	2 871	5 308	7 551	9 350	Zu 226	
2	Frauen	12 758	1 784	404	3 526	7 064	5 113	ohne 44	
3	1 Kind	2 467	148	744	1 137	439	1 933	mit Kindern (ohne 118	
4	2 Kinder	1 734	80	1 150	482	42	1 602	54	
5	3 Kinder	557	10	419	123	/	520	9	
6	4 Kinder und mehr	197	/	154	40	/	182	/	
7	Frauen	4 955	219	2 467	1 782	487	4 237	182	
8	Kinder	8 489	303	4 998	2 647	542	7 515	258	
9	1 Kind	981	164	790	6	/	878	mit Kindern unter 136	
10	2 Kinder und mehr	144	27	117	/	/	137	25	
11	Frauen	1 105	191	906	6	/	1 015	161	
12	Kinder ¹⁾	1 253	219	1 026	7	/	1 156	187	
13	Alle Kinder ²⁾	2 178	269	1 889	18	/	2 033	231	
14	1 Kind	1 108	150	936	20	/	999	mit Kindern unter 120	
15	2 Kinder	511	58	451	/	/	488	53	
16	3 Kinder und mehr	86	8	57	/	/	62	8	
17	Frauen	1 684	216	1 445	22	/	1 550	181	
18	Kinder ¹⁾	2 332	291	2 016	23	/	2 167	249	
19	Alle Kinder ²⁾	3 409	299	3 048	58	/	3 180	256	
20	1 Kind	1 053	8	853	185	7	971	mit Kindern von 6 7	
21	2 Kinder	518	/	485	32	/	489	/	
22	3 Kinder	98	-	93	5	/	91	/	
23	4 Kinder und mehr	24	-	22	/	/	22	/	
24	Frauen	1 693	9	1 453	224	7	1 573	7	
25	Kinder ¹⁾	2 483	9	2 194	272	8	2 313	7	
26	Alle Kinder ²⁾	3 934	21	3 417	486	11	3 679	17	
27	1 Kind	1 182	147	836	190	6	1 054	mit Kindern unter 118	
28	2 Kinder	1 095	59	998	37	/	1 035	53	
29	3 Kinder	333	10	317	6	/	313	9	
30	4 Kinder und mehr	100	/	96	/	/	94	/	
31	Frauen	2 711	218	2 249	236	8	2 496	182	
32	Kinder ¹⁾	4 815	301	4 210	295	9	4 480	257	
33	Alle Kinder ²⁾	5 485	302	4 664	507	12	5 109	257	
34	1 Kind	569	/	322	242	/	527	mit Kindern von 15 /	
35	2 Kinder und mehr	59	/	40	19	/	55	/	
36	Frauen	627	/	361	260	5	582	/	
37	Kinder ¹⁾	689	/	403	279	5	640	/	
38	Alle Kinder ²⁾	1 475	/	928	537	8	1 374	/	
39	1 Kind	487	/	280	202	/	451	darunter /	
40	2 Kinder und mehr	42	/	28	13	/	39	/	
41	Frauen	528	/	308	215	/	490	/	
42	Kinder ¹⁾	572	/	337	229	/	531	/	
43	Alle Kinder ²⁾	1 251	/	795	447	7	1 163	/	
44	1 Kind	1 295	147	803	334	11	1 152	mit Kindern unter 118	
45	2 Kinder	1 211	59	1 072	79	/	1 144	54	
46	3 Kinder	397	10	368	18	/	374	9	
47	4 Kinder und mehr	133	/	126	6	/	124	/	
48	Frauen	3 036	218	2 368	437	12	2 794	182	
49	Kinder ¹⁾	5 504	302	4 613	574	15	5 120	257	
50	Alle Kinder ²⁾	6 048	302	4 863	865	18	5 628	257	
51	1 Kind	1 804	/	242	1 128	433	1 372	mit Kindern von 18 /	
52	2 Kinder	459	-	61	359	39	399	-	
53	3 Kinder	71	-	6	61	/	62	-	
54	4 Kinder und mehr	12	-	/	10	/	10	-	
55	Frauen	2 346	/	309	1 559	477	1 842	/	
56	Kinder ¹⁾	2 985	/	385	2 072	527	2 395	/	
57	Alle Kinder ²⁾	3 603	/	730	2 341	531	2 972	/	

*1) Ergebnis des Mikrozensus. - Bevölkerung am Familienwohnsitz. -

Als Alleinerziehende zählen auch Mütter mit volljährigen Kindern.

¹⁾ Kinder der jeweiligen Altersgruppe.

²⁾ Kinder aller Altersgruppen, die bei den betreffenden Müttern leben.

Frauen
 Kinder sowie dem Familienstand der Frauen*)
 Personen
 1 000

sammenlebende			Alleinstehende ohne Kinder/Alleinerziehende					Lfd. Nr.			
bis unter ... Jahren			zu- sammen	Alter von ... bis unter ... Jahren							
25 - 45	45 - 65	65 und mehr		unter 25	25 - 45	45 - 65	65 und mehr				
sammen			2 464	4 150	2 510	8 362	1 757	407	1 158	5 040	1
Kinder			165	2 590	2 314	7 645	1 720	238	936	4 750	2
Altersbegrenzung)											
	866	975	173	534	30	78	161	265			3
	1 092	436	20	132	6	58	46	22			4
	396	112	/	37	/	23	11	/			5
	144	37	/	15	/	10	/	/			6
	2 299	1 560	196	717	37	169	221	290			7
	4 689	2 345	222	974	45	308	301	320			8
3 Jahren											
	736	5	/	83	28	54	/	/			9
	112	/	-	7	/	/	-	-			10
	848	6	/	90	30	58	/	/			11
	962	6	/	97	32	64	/	/			12
	1 783	17	/	144	37	105	/	/			13
6 Jahren											
	859	18	/	108	29	77	/	/			14
	435	/	-	22	5	17	/	/			15
	54	/	-	/	/	/	-	-			16
	1 348	20	/	134	35	97	/	/			17
	1 895	21	/	165	42	121	/	/			18
	2 866	55	/	229	43	182	/	/			19
bis unter 15 Jahren											
	792	170	/	81	/	61	15	/			20
	458	30	/	29	/	27	/	/			21
	86	/	/	7	-	6	/	-			22
	20	/	-	/	-	/	-	-			23
	1 356	206	/	120	/	97	18	/			24
	2 051	251	/	170	/	143	21	/			25
	3 204	452	6	255	/	213	34	5			26
15 Jahren											
	759	174	/	128	29	79	16	/			27
	946	35	/	60	6	52	/	/			28
	299	5	/	19	/	18	/	-			29
	90	/	-	6	/	6	-	-			30
	2 094	217	/	214	36	155	19	/			31
	3 946	272	5	335	44	264	23	/			32
	4 374	471	6	376	44	290	36	6			33
bis unter 18 Jahren											
	302	223	/	42	/	19	19	/			34
	38	17	/	/	-	/	/	/			35
	340	240	/	45	/	21	21	/			36
	380	257	/	49	/	23	22	/			37
	872	497	/	100	/	55	40	/			38
Schüler											
	263	186	/	36	/	17	16	/			39
	27	12	/	/	-	/	/	/			40
	290	198	/	38	/	18	17	/			41
	318	210	/	41	/	19	18	/			42
	747	412	/	88	/	48	35	/			43
18 Jahren											
	725	305	/	143	30	78	30	6			44
	1 016	74	/	87	6	56	/	/			45
	347	17	/	22	/	20	/	/			46
	118	5	-	9	/	8	/	-			47
	2 206	401	6	241	36	162	36	7			48
	4 326	529	7	384	45	287	45	7			49
	4 563	800	8	420	45	300	66	9			50
Jahren und älter											
	228	973	170	432	/	14	155	263			51
	58	323	19	60	-	/	37	20			52
	6	54	/	9	-	/	7	/			53
	/	9	/	/	-	/	/	/			54
	292	1 358	191	504	/	17	200	286			55
	364	1 816	215	590	/	21	256	312			56
	688	2 057	216	632	/	42	274	315			57

6 Frauen
6.8 Frauen im Mai 1992 nach Zahl der Kinder, Familienstand und Altersgruppen sowie monatlichem Nettoeinkommen*)

6.8.1 insgesamt
1 000

Familienstand Alter von ... bis unter ... Jahren	Ins- gesamt	Nettoeinkommen von ... bis unter ... DM									Selbst. in der Land- u. Forst- wirtschaft, mith. Fam.- Angehörige	Kein Ein- kommen, ohne Angabe
		zu- sammen	unter 1 000	1 000 - 1 800	1 800 - 2 500	2 500 - 3 000	3 000 - 4 000	4 000 - 5 000	5 000 - 7 500	7 500 und mehr		
ohne Kinder												
Verheiratet zusammenl.												
15 - 25	264	208	49	100	54	/	/	/	/	/	/	54
25 - 35	760	645	84	212	244	53	39	9	/	/	8	109
35 - 45	629	502	98	163	137	43	40	14	6	/	7	121
45 - 55	1 960	1 354	497	505	219	58	46	17	7	5	34	572
55 - 65	2 629	1 498	910	413	111	26	25	6	5	/	53	1 077
65 - 75	1 830	1 419	1 107	234	51	10	10	/	/	/	20	390
75 und mehr	529	356	301	39	9	/	/	/	/	/	/	170
Zusammen	8 601	5 982	3 046	1 665	825	196	162	51	25	13	125	2 493
Alleinerziehend												
15 - 25	3 979	2 445	1 214	821	365	27	14	/	/	/	12	1 522
25 - 35	1 732	1 563	255	488	575	127	87	21	9	/	/	163
35 - 45	603	562	75	149	174	65	68	19	10	/	/	39
45 - 55	768	713	126	244	192	63	57	21	9	/	/	51
55 - 65	1 157	1 079	275	463	213	59	46	13	7	/	9	69
65 - 75	2 094	1 963	418	943	397	98	79	18	8	/	15	115
75 und mehr	2 723	2 544	693	1 231	451	88	58	14	6	/	17	162
Zusammen	13 055	10 870	3 054	4 339	2 368	527	408	109	50	15	63	2 122
Zusammen												
15 - 25	4 243	2 653	1 263	921	418	31	15	/	/	/	14	1 576
25 - 35	2 492	2 209	339	700	819	180	126	30	13	/	11	272
35 - 45	1 232	1 064	173	312	311	108	107	33	16	/	8	160
45 - 55	2 728	2 067	622	750	411	121	102	37	17	8	37	623
55 - 65	3 786	2 577	1 185	876	323	85	70	19	13	5	63	1 146
65 - 75	3 923	3 383	1 524	1 176	449	109	89	22	10	/	35	505
75 und mehr	3 252	2 900	994	1 269	460	91	60	15	6	/	20	332
Zusammen	21 656	16 852	6 100	6 004	3 193	723	570	160	75	28	188	4 615
mit Kindern												
Verheiratet zusammenl.												
15 - 25	395	238	175	50	10	/	/	/	/	/	/	154
25 - 35	3 298	2 083	1 105	687	208	42	28	8	/	/	59	1 155
35 - 45	3 763	2 453	938	912	388	86	80	27	14	7	98	1 212
45 - 55	2 440	1 388	570	485	198	52	47	19	11	6	103	949
55 - 65	926	399	238	104	34	8	8	/	/	/	54	474
65 - 75	185	129	109	15	/	/	/	/	/	/	9	47
75 und mehr	25	14	12	/	/	/	/	/	/	/	/	9
Zusammen	11 032	6 703	3 146	2 255	842	190	166	59	31	15	329	4 000
Alleinerziehend												
15 - 25	142	133	77	48	7	/	/	/	/	/	/	10
25 - 35	554	526	157	229	109	19	9	/	/	/	/	27
35 - 45	566	536	88	200	151	48	33	12	/	/	/	28
45 - 55	383	359	58	127	94	35	29	10	5	/	/	20
55 - 65	244	224	64	99	38	12	7	/	/	/	5	14
65 - 75	158	146	41	73	22	/	/	/	/	/	5	7
75 und mehr	144	133	45	62	20	/	/	/	/	/	/	8
Zusammen	2 191	2 058	531	836	442	120	85	28	12	/	20	113
Zusammen												
15 - 25	538	370	253	98	17	/	/	/	/	/	/	164
25 - 35	3 852	2 609	1 263	916	316	60	38	10	/	/	61	1 182
35 - 45	4 329	2 989	1 026	1 112	539	134	113	39	18	7	100	1 240
45 - 55	2 824	1 747	628	612	291	87	76	30	16	7	107	989
55 - 65	1 170	623	302	203	73	20	16	6	/	/	59	488
65 - 75	342	275	149	87	26	/	/	/	/	/	14	53
75 und mehr	169	148	57	64	21	/	/	/	/	/	/	17
Zusammen	13 223	8 761	3 677	3 092	1 283	310	251	87	43	18	349	4 113
mit 1 Kind												
Verheiratet zusammenl.												
15 - 25	288	185	133	43	8	/	/	/	/	/	/	100
25 - 35	1 296	920	468	303	105	22	17	/	/	/	10	366
35 - 45	1 292	943	324	373	157	37	36	10	5	/	17	332
45 - 55	1 411	867	350	322	120	31	26	9	/	/	42	502
55 - 65	694	314	187	84	27	5	6	/	/	/	31	348
65 - 75	161	114	96	13	/	/	/	/	/	/	7	41
75 und mehr	22	13	11	/	/	/	/	/	/	/	/	8
Zusammen	5 164	3 356	1 569	1 138	420	97	85	26	13	7	111	1 698
Alleinerziehend												
15 - 25	126	118	68	43	6	/	/	/	/	/	/	8
25 - 35	361	344	99	150	73	12	7	/	/	/	/	17
35 - 45	326	309	44	115	91	31	21	6	/	/	/	16
45 - 55	270	254	40	94	67	23	20	6	/	/	/	14
55 - 65	192	178	49	80	32	9	6	/	/	/	/	11
65 - 75	140	130	37	64	20	/	/	/	/	/	/	6
75 und mehr	135	125	42	59	20	/	/	/	/	/	/	7
Zusammen	1 551	1 459	378	604	310	82	59	18	7	/	12	79
Zusammen												
15 - 25	414	303	201	86	14	/	/	/	/	/	/	108
25 - 35	1 658	1 264	567	453	178	34	23	6	/	/	11	383
35 - 45	1 618	1 252	368	488	247	68	56	16	7	/	18	347
45 - 55	1 682	1 122	391	416	187	55	46	16	8	/	43	516
55 - 65	886	492	236	163	59	14	12	/	/	/	34	360
65 - 75	301	243	133	76	24	/	/	/	/	/	11	47
75 und mehr	158	138	52	60	20	/	/	/	/	/	/	16
Zusammen	6 715	4 815	1 947	1 742	730	179	144	44	20	8	123	1 777

*) Ergebnis des Mikrozensus. - Bevölkerung am Familienwohnsitz. -
Als Alleinerziehende zählen auch Mütter mit volljährigen Kindern.

§ Frauen
6.8 Frauen im Mai 1992 nach Zahl der Kinder, Familienstand und Altersgruppen sowie monatlichem Nettoeinkommen*)
6.8.1 Insgesamt
1 000

Familienstand Alter von ... bis unter ... Jahren	Ins- gesamt	Nettoeinkommen von ... bis unter ... DM									Selbst. in der Land- u. Forst- wirtschaft, mith. Fam.- Angehörige	Kein Ein- kommen, ohne Angabe
		zu- sammen	unter 1 000	1 000 1 800	1 800 2 500	2 500 3 000	3 000 4 000	4 000 5 000	5 000 7 500	7 500 und mehr		
mit 2 Kindern												
Verheiratet zusammen.												
15 - 25	92	46	37	6	/	/	/	/	/	/	/	45
25 - 35	1 552	953	510	326	86	16	10	/	/	/	/	32
35 - 45	1 802	1 186	458	443	186	39	36	14	6	/	/	45
45 - 55	775	414	170	132	63	16	19	7	/	/	/	34
55 - 65	185	69	40	17	6	/	/	/	/	/	/	16
65 - 75	20	14	12	/	/	/	/	/	/	/	/	/
75 und mehr	/	/	/	/	/	/	/	/	/	/	/	/
Zusammen	4 428	2 683	1 228	925	343	73	68	25	14	6	130	1 616
Alleinerziehend												
15 - 25	15	14	8	/	/	-	-	-	/	-	-	/
25 - 35	149	142	45	62	28	5	/	/	/	/	/	7
35 - 45	187	177	32	68	49	13	9	/	/	/	/	9
45 - 55	90	84	14	26	22	10	7	/	/	/	/	/
55 - 65	41	37	12	16	/	/	/	/	/	/	/	/
65 - 75	15	14	/	8	/	/	/	/	/	/	/	/
75 und mehr	8	7	/	/	/	/	/	/	/	/	/	/
Zusammen	506	475	117	186	107	31	20	9	/	/	6	25
Zusammen												
15 - 25	107	59	46	11	/	/	/	/	/	/	/	47
25 - 35	1 702	1 095	554	388	113	21	12	/	/	/	33	574
35 - 45	1 989	1 364	489	511	236	52	45	18	8	/	45	580
45 - 55	865	498	184	157	85	26	26	10	7	/	36	331
55 - 65	226	106	52	32	11	/	/	/	/	/	18	102
65 - 75	36	28	15	10	/	/	/	/	/	/	/	5
75 und mehr	10	8	/	/	/	/	/	/	/	/	/	/
Zusammen	4 934	3 158	1 344	1 112	451	104	88	34	18	8	136	1 641
mit 3 und mehr Kindern												
Verheiratet zusammen.												
15 - 25	16	7	5	/	/	-	-	-	-	-	/	9
25 - 35	449	210	128	59	17	/	/	/	/	/	/	17
35 - 45	670	323	155	97	45	10	8	/	/	/	37	310
45 - 55	254	106	49	31	15	/	/	/	/	/	27	121
55 - 65	48	16	10	4	/	/	/	/	/	/	6	25
65 - 75	/	/	/	/	/	/	/	/	/	/	/	/
75 und mehr	/	/	/	/	/	/	/	/	/	/	/	/
Zusammen	1 440	664	349	192	78	19	13	7	/	/	88	687
Alleinerziehend												
15 - 25	/	/	/	/	-	-	-	-	-	-	-	-
25 - 35	43	40	14	17	8	/	/	/	/	/	/	/
35 - 45	53	50	13	17	11	/	/	/	/	/	/	/
45 - 55	23	21	/	7	/	/	/	/	/	/	/	/
55 - 65	10	9	/	/	/	/	/	/	/	/	/	/
65 - 75	/	/	/	/	/	/	/	/	/	/	/	/
75 und mehr	/	/	/	/	/	/	/	/	/	/	/	/
Zusammen	135	124	36	46	24	7	7	/	/	/	/	8
Zusammen												
15 - 25	17	8	6	/	/	-	-	-	-	-	/	9
25 - 35	492	251	142	75	25	5	/	/	/	/	17	225
35 - 45	723	373	168	114	56	14	11	/	/	/	37	313
45 - 55	277	127	53	39	19	6	/	/	/	/	28	122
55 - 65	58	25	14	7	/	/	/	/	/	/	7	26
65 - 75	6	/	/	/	/	/	/	/	/	/	/	/
75 und mehr	/	/	/	/	/	/	/	/	/	/	/	/
Zusammen	1 574	789	385	238	102	27	20	9	/	/	90	695
Insgesamt												
Verheiratet zusammen.												
15 - 25	660	445	224	150	64	5	/	/	/	/	6	209
25 - 35	4 058	2 228	1 190	899	451	95	67	17	7	/	65	1 264
35 - 45	4 392	2 954	1 036	1 075	525	129	120	41	20	9	105	1 333
45 - 55	4 400	2 742	1 067	991	417	110	93	36	18	11	138	1 521
55 - 65	3 555	1 897	1 148	516	145	33	33	10	8	/	107	1 551
65 - 75	2 014	1 548	1 215	248	55	11	11	/	/	/	29	437
75 und mehr	554	370	313	40	10	/	/	/	/	/	/	179
Zusammen	19 633	12 686	6 192	3 920	1 666	386	328	109	55	28	454	6 494
Alleinerziehend												
15 - 25	4 121	2 577	1 292	869	372	27	14	/	/	/	12	1 531
25 - 35	2 286	2 090	412	716	684	145	97	23	10	/	6	190
35 - 45	1 169	1 098	163	349	325	113	101	31	14	/	/	67
45 - 55	1 151	1 072	183	371	286	98	86	31	14	/	7	72
55 - 65	1 401	1 303	339	562	251	71	53	15	8	/	15	83
65 - 75	2 251	2 110	458	1 015	420	103	83	20	8	/	20	122
75 und mehr	2 867	2 678	738	1 293	472	91	60	15	6	/	20	170
Zusammen	15 246	12 928	3 585	5 175	2 809	647	494	137	62	18	83	2 235
Zusammen												
15 - 25	4 781	3 023	1 516	1 019	435	32	16	/	/	/	18	1 740
25 - 35	6 344	4 818	1 602	1 616	1 135	240	164	40	17	/	71	1 454
35 - 45	5 561	4 053	1 199	1 424	850	242	220	72	33	12	108	1 400
45 - 55	5 551	3 814	1 250	1 362	703	207	178	67	33	15	144	1 593
55 - 65	4 956	3 200	1 487	1 078	396	104	86	25	16	7	122	1 634
65 - 75	4 266	3 658	1 674	1 263	475	113	94	24	11	/	49	559
75 und mehr	3 421	3 048	1 051	1 333	481	94	83	16	7	/	24	349
Insgesamt	34 878	25 614	9 777	9 096	4 476	1 033	821	247	118	46	537	8 729

*) Ergebnis des Mikrozensus - Bevölkerung am Familienwohnsitz -
 Als Alleinerziehende zählen auch Mütter mit volljährigen Kindern.

6. Frauen
6.8 Frauen im Mai 1992 nach Zahl der Kinder, Familienstand und Altersgruppen sowie monatlichem Nettoeinkommen*)
6.8.2 Deutsche
 1 000

Familienstand Alter von ... bis unter ... Jahren	Insgesamt	Nettoeinkommen von ... bis unter ... DM									Selbst. in der Land- u. Forst- wirtschaft, mith. Fam.- Angehörige	Kein Ein- kommen, ohne Angebe	
		zu- sammen	unter 1 000	1 000 1 800	1 800 2 500	2 500 3 000	3 000 4 000	4 000 5 000	5 000 7 500	7 500 und mehr			
ohne Kinder													
Verheiratet zusammenl.													
15 - 25	203	176	37	85	49	/	/	/	/	/	/	/	26
25 - 35	690	602	71	197	234	51	37	8	/	/	/	5	83
35 - 45	578	469	91	150	127	42	39	13	5	/	/	7	101
45 - 55	1 891	1 308	485	488	209	56	44	16	7	/	/	34	539
55 - 65	2 566	1 464	692	401	107	25	24	6	5	/	/	52	1 050
65 - 75	1 808	1 404	1 094	231	51	10	10	/	/	/	/	20	384
75 und mehr	521	382	298	38	9	/	/	/	/	/	/	/	166
Zusammen	8 246	5 775	2 968	1 588	786	191	157	49	24	12	122	2 349	
Alleinerziehend													
15 - 25	3 631	2 272	1 118	766	346	26	13	/	/	/	/	11	1 348
25 - 35	1 648	1 492	237	465	556	121	84	20	8	/	/	/	151
35 - 45	560	523	68	134	165	62	65	18	9	/	/	/	36
45 - 55	731	679	119	232	183	60	54	20	9	/	/	/	49
55 - 65	1 125	1 049	265	451	208	58	44	12	7	/	/	9	68
65 - 75	2 066	1 938	408	934	393	97	79	18	8	/	/	15	112
75 und mehr	2 702	2 526	687	1 222	449	88	58	14	6	/	/	17	160
Zusammen	12 463	10 479	2 902	4 203	2 299	512	397	105	47	14	60	1 924	
Zusammen													
15 - 25	3 834	2 448	1 155	850	395	29	14	/	/	/	/	12	1 374
25 - 35	2 338	2 085	307	662	791	172	121	28	11	/	/	9	234
35 - 45	1 136	992	159	284	292	104	104	31	14	/	/	8	136
45 - 55	2 611	1 987	604	718	391	116	98	36	16	7	36	588	
55 - 65	3 692	2 512	1 158	852	315	83	69	18	12	/	/	62	1 118
65 - 75	3 873	3 342	1 502	1 164	444	108	88	22	10	/	/	35	496
75 und mehr	3 223	2 877	985	1 260	457	91	60	15	6	/	/	20	326
Zusammen	20 709	16 253	5 870	5 791	3 085	702	554	154	71	26	182	4 273	
mit Kindern													
Verheiratet zusammenl.													
15 - 25	284	195	145	42	7	/	/	/	/	/	/	/	86
25 - 35	2 972	1 933	1 028	642	187	37	27	7	/	/	/	56	983
35 - 45	3 383	2 245	868	834	341	80	76	26	13	6	93	1 044	
45 - 55	2 243	1 287	537	445	176	49	45	18	10	6	102	854	
55 - 65	888	379	227	98	31	8	8	/	/	/	54	455	
65 - 75	180	127	107	14	/	/	/	/	/	/	9	45	
75 und mehr	24	14	12	/	/	/	/	/	/	/	/	8	
Zusammen	9 973	6 180	2 924	2 077	748	175	158	55	29	15	317	3 476	
Alleinerziehend													
15 - 25	135	126	74	45	6	/	/	/	/	/	/	/	9
25 - 35	529	504	149	221	105	18	9	/	/	/	/	/	24
35 - 45	524	497	82	183	139	46	32	12	/	/	/	/	26
45 - 55	362	339	55	118	89	33	28	10	5	/	/	/	19
55 - 65	235	217	62	96	37	11	7	/	/	/	/	5	13
65 - 75	156	145	40	72	22	/	/	/	/	/	/	/	6
75 und mehr	143	132	44	62	20	/	/	/	/	/	/	/	8
Zusammen	2 084	1 960	506	797	418	115	82	28	11	/	20	104	
Zusammen													
15 - 25	419	321	219	87	14	/	/	/	/	/	/	/	95
25 - 35	3 501	2 438	1 177	863	292	55	36	9	/	/	57	1 007	
35 - 45	3 907	2 742	950	1 017	480	126	108	38	16	7	95	1 070	
45 - 55	2 605	1 626	593	563	265	82	73	28	15	7	105	873	
55 - 65	1 123	598	289	194	68	19	15	6	/	/	59	468	
65 - 75	336	271	147	86	26	/	/	/	/	/	14	51	
75 und mehr	167	146	56	63	21	/	/	/	/	/	/	16	
Zusammen	12 058	8 140	3 430	2 873	1 166	290	240	83	40	18	338	3 580	
mit 1 Kind													
Verheiratet zusammenl.													
15 - 25	215	154	112	36	6	/	/	/	/	/	/	/	58
25 - 35	1 187	860	438	284	96	20	16	/	/	/	/	9	318
35 - 45	1 195	885	308	348	143	35	34	9	/	/	/	16	294
45 - 55	1 332	822	338	303	110	30	25	9	/	/	/	41	468
55 - 65	670	301	180	80	25	/	6	/	/	/	/	31	338
65 - 75	158	111	94	12	/	/	/	/	/	/	/	7	40
75 und mehr	22	13	10	/	/	/	/	/	/	/	/	8	
Zusammen	4 778	3 146	1 481	1 064	384	91	81	25	12	6	107	1 525	
Alleinerziehend													
15 - 25	119	112	65	40	6	/	/	/	/	/	/	/	8
25 - 35	346	330	95	144	71	11	6	/	/	/	/	/	15
35 - 45	304	288	40	106	84	30	20	6	/	/	/	/	15
45 - 55	257	242	38	88	64	23	19	6	/	/	/	/	13
55 - 65	186	172	47	77	31	9	6	/	/	/	/	/	11
65 - 75	138	128	36	63	20	/	/	/	/	/	/	/	6
75 und mehr	134	124	41	59	20	/	/	/	/	/	/	/	7
Zusammen	1 483	1 397	362	578	296	80	57	17	6	/	12	74	
Zusammen													
15 - 25	334	266	177	76	12	/	/	/	/	/	/	/	66
25 - 35	1 533	1 190	533	429	167	31	22	5	/	/	/	10	333
35 - 45	1 498	1 173	349	454	228	65	54	15	6	/	/	17	309
45 - 55	1 589	1 064	376	391	174	53	44	15	7	/	/	43	482
55 - 65	856	473	227	157	56	14	11	/	/	/	/	34	349
65 - 75	296	240	130	75	24	/	/	/	/	/	/	11	46
75 und mehr	156	137	51	60	20	/	/	/	/	/	/	15	
Zusammen	6 261	4 543	1 844	1 642	680	171	138	42	18	8	120	1 599	

*) Ergebnis des Mikrozensus. - Bevölkerung am Familienwohnsitz. - Als Alleinerziehende zählen auch Mütter mit volljährigen Kindern.

8 Frauen
6.8 Frauen im Mai 1992 nach Zahl der Kinder, Familienstand und Altersgruppen sowie monatlichem Nettoeinkommen*)
6.8.2 Deutsche
1 000

Familienstand Alter von ... bis unter ... Jahren	Ins- gesamt	Nettoeinkommen von ... bis unter ... DM									Selbst. in der Land- u. Forst- wirtschaft, mith. Fam.- Angehörige	Kein Ein- kommen, ohne Angabe
		zu- sammen	unter 1 000	1 000 1 800	1 800 2 500	2 500 3 000	3 000 4 000	4 000 5 000	5 000 7 500	7 500 und mehr		
mit 2 Kindern												
Verheiratet zusammenl.												
15 - 25	60	36	30	5	/	/	/	/	/	/	/	23
25 - 35	1 415	891	479	307	77	14	9	/	/	/	30	494
35 - 45	1 644	1 089	428	405	163	36	34	14	6	/	43	512
45 - 55	703	377	159	117	55	14	18	7	/	/	34	292
55 - 65	175	64	38	15	5	/	/	/	/	/	16	95
65 - 75	20	14	11	/	/	/	/	/	/	/	/	/
75 und mehr	/	/	/	/	/	/	/	/	/	/	/	/
Zusammen	4 019	2 473	1 148	850	302	67	64	24	13	6	125	1 421
Alleinerziehend												
15 - 25	14	13	8	/	/	-	-	-	/	-	-	/
25 - 35	144	137	42	60	26	/	/	/	/	-	/	6
35 - 45	173	164	30	62	45	12	8	/	/	/	/	8
45 - 55	84	78	13	23	21	9	7	/	/	/	/	/
55 - 65	40	36	12	15	/	/	/	/	/	/	/	/
65 - 75	15	14	/	8	/	/	/	/	-	-	/	/
75 und mehr	8	7	/	/	/	/	/	/	-	-	/	/
Zusammen	478	448	110	177	100	29	19	9	/	/	6	24
Zusammen												
15 - 25	75	49	38	9	/	/	/	/	/	-	/	24
25 - 35	1 559	1 028	521	367	103	19	11	/	/	/	31	501
35 - 45	1 817	1 253	458	467	208	48	43	18	7	/	43	520
45 - 55	787	455	172	141	76	23	25	10	6	/	35	297
55 - 65	215	100	50	30	10	/	/	/	/	/	18	97
65 - 75	35	28	14	10	/	/	/	-	/	/	/	/
75 und mehr	10	8	/	/	/	/	/	-	/	-	/	/
Zusammen	4 497	2 921	1 257	1 027	402	95	84	32	17	7	131	1 445
mit 3 und mehr Kindern												
Verheiratet zusammenl.												
15 - 25	9	/	/	/	/	-	-	-	-	-	/	/
25 - 35	370	182	111	51	14	/	/	/	/	/	16	171
35 - 45	544	271	132	81	35	9	7	/	/	/	35	238
45 - 55	208	89	41	25	11	/	/	/	/	/	27	93
55 - 65	42	14	9	/	/	/	/	/	-	-	6	22
65 - 75	/	/	/	/	-	-	-	-	-	-	/	/
75 und mehr	/	/	/	/	-	-	-	-	-	-	-	-
Zusammen	1 177	562	297	162	62	17	12	7	/	/	85	529
Alleinerziehend												
15 - 25	/	/	/	/	-	-	-	-	-	-	-	-
25 - 35	40	38	12	16	7	/	/	/	/	/	-	/
35 - 45	48	45	12	15	10	/	/	/	/	/	/	/
45 - 55	20	19	/	6	/	/	/	/	/	/	/	/
55 - 65	10	9	/	/	/	/	/	-	/	-	/	/
65 - 75	/	/	/	/	/	/	/	-	/	-	/	/
75 und mehr	/	/	/	/	-	-	-	-	/	-	-	-
Zusammen	123	114	33	42	22	7	6	/	/	/	/	7
Zusammen												
15 - 25	10	6	/	/	/	-	-	-	-	-	/	/
25 - 35	410	220	123	67	22	/	/	/	/	/	16	174
35 - 45	592	316	143	96	45	12	11	/	/	/	35	241
45 - 55	229	107	45	32	15	6	/	/	/	/	27	94
55 - 65	52	23	12	7	/	/	/	-	/	-	7	22
65 - 75	5	/	/	/	/	/	/	-	/	-	/	/
75 und mehr	/	/	/	/	-	-	-	-	/	-	-	-
Zusammen	1 300	676	330	204	84	24	18	8	/	/	87	536
Zusammen												
Verheiratet zusammenl.												
15 - 25	487	371	181	127	56	/	/	/	/	-	/	112
25 - 35	3 662	2 536	1 099	839	422	88	64	15	6	/	61	1 066
35 - 45	3 959	2 714	959	984	469	121	115	39	19	8	100	1 145
45 - 55	4 123	2 595	1 023	931	385	105	89	35	17	10	135	1 393
55 - 65	3 454	1 843	1 120	499	138	33	33	9	7	/	106	1 505
65 - 75	1 988	1 531	1 201	245	55	11	11	/	/	/	29	429
75 und mehr	545	366	310	39	9	/	/	/	/	/	/	175
Zusammen	18 219	11 955	5 892	3 664	1 534	366	315	104	52	27	440	5 825
Alleinerziehend												
15 - 25	3 766	2 398	1 192	811	352	26	13	/	/	/	11	1 357
25 - 35	2 177	1 997	366	666	661	138	93	22	9	/	6	175
35 - 45	1 085	1 020	150	317	304	108	97	29	12	/	/	61
45 - 55	1 093	1 018	174	350	271	94	82	30	14	/	6	68
55 - 65	1 361	1 266	327	547	245	70	51	15	8	/	15	81
65 - 75	2 221	2 083	448	1 005	415	102	83	19	8	/	20	119
75 und mehr	2 845	2 658	731	1 284	469	90	60	15	6	/	19	167
Zusammen	14 547	12 439	3 408	5 000	2 717	627	480	132	58	17	80	2 028
Zusammen												
15 - 25	4 253	2 769	1 373	937	409	30	15	/	/	/	15	1 469
25 - 35	5 840	4 532	1 484	1 525	1 082	227	157	37	15	/	66	1 241
35 - 45	5 043	3 734	1 109	1 301	772	229	212	69	31	11	103	1 206
45 - 55	5 216	3 613	1 197	1 281	656	199	171	65	31	14	142	1 461
55 - 65	4 815	3 108	1 447	1 046	383	102	84	24	15	7	121	1 586
65 - 75	4 209	3 613	1 649	1 251	470	112	93	23	11	/	49	547
75 und mehr	3 390	3 024	1 041	1 323	478	93	63	16	6	/	24	342
Zusammen	32 766	24 393	9 300	8 664	4 251	992	795	237	111	44	520	7 853

*) Ergebnis des Mikrozensus. - Bevölkerung am Familienwohnsitz. -
 Als Alleinerziehende zählen auch Mütter mit volljährigen Kindern.

§ Frauen
6.8 Frauen im Mai 1992 nach Zahl der Kinder, Familienstand und Altersgruppen sowie monatlichem Nettoeinkommen*)
6.8.3 Ausländerinnen
1 000

Familienstand Alter von ... bis unter ... Jahren	In- gesamt	Nettoeinkommen von ... bis unter ... DM									Selbst. in der Land- u. Forst- wirtschaft, mith. Fam.- Angehörige	Kein Ein- kommen, ohne Angabe
		zu- sammen	unter 1 000	1 000 1 800	1 800 2 500	2 500 3 000	3 000 4 000	4 000 5 000	5 000 7 500	7 500 und mehr		
ohne Kinder												
Verheiratet zusammenl.												
15 - 25	61	32	12	15	/	/	/	-	-	-	/	28
25 - 35	70	43	14	15	9	/	/	/	/	-	/	26
35 - 45	53	33	8	13	10	/	/	/	/	-	/	20
45 - 55	79	46	12	19	11	/	/	/	/	/	/	33
55 - 65	62	35	18	12	/	/	/	/	/	-	/	27
65 - 75	22	15	12	/	/	-	-	-	-	-	-	7
75 und mehr	8	/	/	/	/	/	/	/	/	/	/	/
Zusammen	355	208	78	77	39	6	/	/	/	/	/	144
Alleinerziehend												
15 - 25	348	173	96	55	19	/	/	/	-	-	/	174
25 - 35	84	71	18	23	19	6	/	/	/	/	/	12
35 - 45	43	39	6	16	9	/	/	/	/	/	/	/
45 - 55	37	34	6	13	10	/	/	/	/	/	/	/
55 - 65	32	30	10	12	/	/	/	/	/	/	/	/
65 - 75	28	25	10	9	/	/	/	/	-	-	-	/
75 und mehr	21	19	6	9	/	/	/	/	/	/	/	/
Zusammen	592	391	152	136	69	15	11	/	/	/	/	198
Zusammen												
15 - 25	409	205	108	70	23	/	/	/	-	-	/	202
25 - 35	154	114	32	37	28	8	/	/	/	/	/	38
35 - 45	96	72	14	29	19	/	/	/	/	/	/	23
45 - 55	116	80	18	32	20	/	/	/	/	/	/	35
55 - 65	94	64	27	24	8	/	/	/	/	/	/	29
65 - 75	50	41	22	12	/	/	/	/	-	-	-	9
75 und mehr	29	23	9	10	/	/	/	/	/	/	/	6
Zusammen	947	599	230	213	107	21	16	6	/	/	6	343
mit Kindern												
Verheiratet zusammenl.												
15 - 25	112	43	30	8	/	/	/	/	-	-	/	68
25 - 35	325	150	77	45	20	/	/	/	/	/	/	172
35 - 45	381	208	69	79	46	7	/	/	/	/	/	168
45 - 55	198	101	32	40	21	/	/	/	/	/	/	95
55 - 65	39	20	11	6	/	/	-	-	/	-	/	19
65 - 75	/	/	/	/	/	/	-	-	-	-	-	/
75 und mehr	/	/	/	/	/	/	-	-	-	-	-	/
Zusammen	1 059	523	222	179	94	15	8	/	/	/	11	525
Alleinerziehend												
15 - 25	7	7	/	/	/	-	-	-	-	-	-	/
25 - 35	25	22	8	8	8	/	/	/	/	/	-	/
35 - 45	41	39	6	16	12	/	/	/	/	-	-	/
45 - 55	21	20	/	9	5	/	/	/	/	-	-	/
55 - 65	8	8	/	/	/	/	/	/	-	-	-	/
65 - 75	/	/	/	/	-	-	-	-	-	-	-	/
75 und mehr	/	/	/	/	/	/	-	-	-	-	-	/
Zusammen	107	98	25	40	23	5	/	/	/	/	/	8
Zusammen												
15 - 25	119	49	34	11	/	/	/	/	-	-	/	69
25 - 35	350	172	85	53	24	5	/	/	/	/	/	175
35 - 45	422	247	76	95	59	9	6	/	/	/	/	171
45 - 55	219	121	35	49	26	/	/	/	/	/	/	96
55 - 65	47	27	13	9	/	/	/	/	-	-	/	20
65 - 75	6	/	/	/	/	-	-	-	-	-	-	/
75 und mehr	/	/	/	/	/	-	-	-	-	-	-	/
Zusammen	1 166	621	247	219	117	20	11	/	/	/	11	533
mit 1 Kind												
Verheiratet zusammenl.												
15 - 25	73	31	21	7	/	/	/	-	-	-	/	42
25 - 35	109	60	30	18	9	/	/	/	/	-	/	48
35 - 45	97	58	16	25	13	/	/	/	/	/	/	38
45 - 55	80	46	12	20	10	/	/	/	/	/	/	34
55 - 65	23	13	7	/	/	-	-	-	-	-	-	10
65 - 75	/	/	/	/	/	-	-	-	-	-	-	/
75 und mehr	/	/	/	-	-	-	-	-	-	-	-	/
Zusammen	386	210	88	74	36	6	/	/	/	/	/	173
Alleinerziehend												
15 - 25	6	6	/	/	/	-	-	-	-	-	-	/
25 - 35	16	14	/	6	/	/	/	/	/	/	-	/
35 - 45	22	21	/	9	6	/	/	/	/	-	-	/
45 - 55	13	12	/	5	/	/	/	/	/	-	-	/
55 - 65	7	6	/	/	/	/	/	/	-	-	-	/
65 - 75	/	/	/	/	-	-	-	-	-	-	-	/
75 und mehr	/	/	/	/	-	-	-	-	-	-	-	/
Zusammen	67	62	16	26	14	/	/	/	/	/	/	5
Zusammen												
15 - 25	80	37	24	9	/	/	/	-	-	-	/	42
25 - 35	125	74	34	24	11	/	/	/	/	/	/	50
35 - 45	119	79	19	34	20	/	/	/	/	/	/	39
45 - 55	93	58	14	25	13	/	/	/	/	/	/	34
55 - 65	30	19	9	6	/	/	/	-	-	-	-	11
65 - 75	5	/	/	/	/	-	-	-	-	-	-	/
75 und mehr	/	/	/	/	-	-	-	-	-	-	-	/
Zusammen	454	272	104	100	50	9	6	/	/	/	/	178

*) Ergebnis des Mikrozensus. - Bevölkerung am Familienwohnsitz. -
 Alle Alleinerziehende zählen auch Mütter mit volljährigen Kindern.

8 Frauen
6.8 Frauen im Mai 1992 nach Zahl der Kinder, Familienstand und Altersgruppen sowie monatlichem Nettoeinkommen*)
6.8.3 Ausländerinnen
1 000

Familienstand Alter von ... bis unter ... Jahren	Ins- gesamt	Nettoeinkommen von ... bis unter ... DM									Selbst. in der Land- u. Forst- wirtschaft, mith. Fern- Angehörige	Kein Ein- kommen, ohne Angabe	
		zu- sammen	unter 1 000	1 000 1 800	1 800 2 500	2 500 3 000	3 000 4 000	4 000 5 000	5 000 7 500	7 500 und mehr			
mit 2 Kindern													
Verheiratet zusammenl.													
15 - 25	31	9	7	/	/	/	/	/	/	/	/	-	22
25 - 35	137	62	31	19	9	/	/	/	/	/	/	/	73
35 - 45	158	97	30	38	24	/	/	/	/	/	/	/	59
45 - 55	72	37	12	15	8	/	/	/	/	/	/	/	34
55 - 65	10	/	/	/	/	/	/	/	/	/	/	/	5
65 - 75	/	/	/	/	/	/	/	/	/	/	/	/	/
75 und mehr	/	/	/	/	/	/	/	/	/	/	/	/	/
Zusammen	410	210	81	75	42	6	/	/	/	/	/	5	194
Alleinerziehend													
15 - 25	/	/	/	/	/	/	/	/	/	/	/	/	/
25 - 35	6	5	/	/	/	/	/	/	/	/	/	/	/
35 - 45	14	13	/	6	/	/	/	/	/	/	/	/	/
45 - 55	6	5	/	/	/	/	/	/	/	/	/	/	/
55 - 65	/	/	/	/	/	/	/	/	/	/	/	/	/
65 - 75	/	/	/	/	/	/	/	/	/	/	/	/	/
75 und mehr	/	/	/	/	/	/	/	/	/	/	/	/	/
Zusammen	28	26	6	10	7	/	/	/	/	/	/	/	/
Zusammen													
15 - 25	32	10	8	/	/	/	/	/	/	/	/	/	22
25 - 35	143	67	33	21	10	/	/	/	/	/	/	/	74
35 - 45	172	111	31	44	28	/	/	/	/	/	/	/	59
45 - 55	78	43	13	17	9	/	/	/	/	/	/	/	35
55 - 65	11	6	/	/	/	/	/	/	/	/	/	/	5
65 - 75	/	/	/	/	/	/	/	/	/	/	/	/	/
75 und mehr	/	/	/	/	/	/	/	/	/	/	/	/	/
Zusammen	438	237	88	85	49	9	/	/	/	/	/	5	196
mit 3 und mehr Kindern													
Verheiratet zusammenl.													
15 - 25	7	/	/	/	/	-	-	-	-	-	-	-	/
25 - 35	79	28	17	8	/	/	/	/	/	/	/	/	51
35 - 45	125	52	24	18	10	/	/	/	/	/	/	/	72
45 - 55	48	18	8	6	/	/	/	/	/	/	/	/	27
55 - 65	6	/	/	/	/	/	/	/	/	/	/	/	/
65 - 75	/	/	/	/	/	/	/	/	/	/	/	/	/
75 und mehr	/	/	/	/	/	/	/	/	/	/	/	/	/
Zusammen	263	103	52	30	16	/	/	/	/	/	/	/	158
Alleinerziehend													
15 - 25	/	/	/	/	/	/	/	/	/	/	/	/	/
25 - 35	/	/	/	/	/	/	/	/	/	/	/	/	/
35 - 45	5	/	/	/	/	/	/	/	/	/	/	/	/
45 - 55	/	/	/	/	/	/	/	/	/	/	/	/	/
55 - 65	/	/	/	/	/	/	/	/	/	/	/	/	/
65 - 75	/	/	/	/	/	/	/	/	/	/	/	/	/
75 und mehr	/	/	/	/	/	/	/	/	/	/	/	/	/
Zusammen	11	10	/	/	/	/	/	/	/	/	/	/	/
Zusammen													
15 - 25	7	/	/	/	/	-	-	-	-	-	-	-	/
25 - 35	82	31	18	9	/	/	/	/	/	/	/	/	51
35 - 45	131	57	25	18	11	/	/	/	/	/	/	/	72
45 - 55	48	20	8	7	/	/	/	/	/	/	/	/	27
55 - 65	6	/	/	/	/	/	/	/	/	/	/	/	/
65 - 75	/	/	/	/	/	/	/	/	/	/	/	/	/
75 und mehr	/	/	/	/	/	/	/	/	/	/	/	/	/
Zusammen	275	112	55	34	18	/	/	/	/	/	/	/	159
Zusammen													
Verheiratet zusammenl.													
15 - 25	172	74	43	23	7	/	/	/	/	/	/	/	97
25 - 35	395	193	91	60	30	6	/	/	/	/	/	/	198
35 - 45	434	240	77	92	56	8	/	/	/	/	/	5	188
45 - 55	277	147	44	59	32	/	/	/	/	/	/	/	128
55 - 65	101	54	28	17	7	/	/	/	/	/	/	/	48
65 - 75	28	18	14	/	/	/	/	/	/	/	/	/	8
75 und mehr	9	/	/	/	/	/	/	/	/	/	/	/	/
Zusammen	1 414	731	300	258	133	21	12	5	/	/	/	14	669
Alleinerziehend													
15 - 25	355	180	100	58	20	/	/	/	/	/	/	/	174
25 - 35	109	93	27	30	23	7	/	/	/	/	/	/	15
35 - 45	84	78	13	32	22	5	/	/	/	/	/	/	5
45 - 55	58	54	9	21	15	/	/	/	/	/	/	/	/
55 - 65	40	37	12	15	6	/	/	/	/	/	/	/	/
65 - 75	30	27	10	10	/	/	/	/	/	/	/	/	/
75 und mehr	23	20	7	9	/	/	/	/	/	/	/	/	/
Zusammen	699	490	177	176	92	20	14	/	/	/	/	/	207
Zusammen													
15 - 25	528	254	142	81	27	/	/	/	/	/	/	/	271
25 - 35	504	286	117	91	53	14	7	/	/	/	/	5	213
35 - 45	518	319	90	124	78	13	9	/	/	/	/	5	194
45 - 55	335	201	53	80	47	9	7	/	/	/	/	/	132
55 - 65	141	92	40	32	13	/	/	/	/	/	/	/	48
65 - 75	56	45	25	13	/	/	/	/	/	/	/	/	11
75 und mehr	31	24	10	10	/	/	/	/	/	/	/	/	7
Zusammen	2 113	1 220	477	432	225	41	27	10	7	/	/	17	876

*) Ergebnis des Mikrozensus. - Bevölkerung am Familienwohnsitz. -
 Als Alleinerziehende zählen auch Mütter mit volljährigen Kindern.

6 Frauen
6.9 Frauen im Mai 1992 nach ausgewählten Staatsangehörigkeiten, Familienstand
sowie nach Zahl der Kinder*)
1 000

Familienstand	Ins- gesamt	Ohne Kinder	Mit ... Kind(ern)					Kinder	
			zu- sammen	1	2	3	4		5 und mehr
Insgesamt									
Verheiratet zusammenlebend	19 633	8 601	11 032	5 164	4 428	1 122	232	86	18 790
Alleinstehend ohne Kinder/alleinerziehend	15 246	13 055	2 191	1 551	506	103	24	7	3 009
Insgesamt	34 879	21 656	13 223	6 715	4 934	1 225	256	94	21 799
Deutsche Frauen									
Verheiratet zusammenlebend	18 219	8 246	9 973	4 778	4 019	945	179	52	16 650
Alleinstehend ohne Kinder/alleinerziehend	14 547	12 463	2 084	1 483	478	96	22	6	2 844
Zusammen	32 766	20 709	12 058	6 261	4 497	1 041	201	57	19 495
Ausländische Frauen									
Verheiratet zusammenlebend	1 414	355	1 059	386	410	176	53	34	2 140
Alleinstehend ohne Kinder/alleinerziehend	699	592	107	67	28	7	/	/	165
Zusammen	2 113	947	1 166	454	438	183	55	36	2 304
Griechische Frauen									
Verheiratet zusammenlebend	91	24	66	25	33	7	/	-	117
Alleinstehend ohne Kinder/alleinerziehend	42	37	5	/	/	/	-	-	7
Zusammen	133	62	71	28	35	7	/	-	124
Italienische Frauen									
Verheiratet zusammenlebend	117	26	91	29	43	15	/	/	179
Alleinstehend ohne Kinder/alleinerziehend	60	53	7	/	/	/	/	-	11
Zusammen	178	80	98	33	45	15	/	/	190
Jugoslawische Frauen									
Verheiratet zusammenlebend	186	48	138	55	54	22	/	/	264
Alleinstehend ohne Kinder/alleinerziehend	121	98	22	15	5	/	/	/	33
Zusammen	307	146	161	70	59	23	5	/	297
Portugiesische Frauen									
Verheiratet zusammenlebend	26	7	19	9	8	/	/	-	31
Alleinstehend ohne Kinder/alleinerziehend	12	10	/	/	/	/	-	-	/
Zusammen	38	17	21	10	8	/	/	-	34
Spanische Frauen									
Verheiratet zusammenlebend	34	11	23	8	11	/	/	/	43
Alleinstehend ohne Kinder/alleinerziehend	17	13	/	/	/	/	/	-	5
Zusammen	51	24	27	11	12	/	/	/	48
Türkische Frauen									
Verheiratet zusammenlebend	495	84	411	128	143	88	31	20	913
Alleinstehend ohne Kinder/alleinerziehend	183	159	23	14	6	/	/	/	38
Zusammen	678	244	434	142	150	90	32	21	952
Frauen aus den übrigen Ländern									
Verheiratet zusammenlebend	465	154	311	131	118	40	11	10	592
Alleinstehend ohne Kinder/alleinerziehend	264	221	43	27	11	/	/	/	66
Zusammen	729	376	353	159	129	43	12	11	659
Frauen aus den EG-Ländern^{*)}									
Verheiratet zusammenlebend	363	103	260	96	120	35	7	/	477
Alleinstehend ohne Kinder/alleinerziehend	212	185	27	17	8	/	/	/	40
Zusammen	574	287	287	113	128	37	7	/	518

*) Ergebnis des Mikrozensus. - Bevölkerung am Familienwohnsitz. - Als Alleinerziehende zählen auch Mütter mit volljährigen Kindern.

*) Belgien, Dänemark, Frankreich, Griechenland, Großbritannien und Nordirland, Irland, Italien, Luxemburg, Niederlande, Portugal, Spanien.

6 Frauen

6.10 FRAUEN IM MAI 1992 NACH ALTERSGRUPPEN UND ZAHL DER LEDIGEN KINDER SOWIE NACH GEMEINDEGROESSENKLASSEN *)

1 000

FRAUEN KINDER	INSGESAMT	FRAUEN IN GEMEINDEN VON ... BIS UNTER ... EINWOHNERN								
		UNTER	5 000	10 000	20 000	50 000	100 000	200 000	500 000	
		5 000	10 000	20 000	50 000	100 000	200 000	500 000	UND MEHR	
INSGESAMT										
FRAUEN	34 879	6 106	3 421	4 773	5 962	3 024	2 690	3 254	5 649	
OHNE KINDER										
FRAUEN	21 656	3 446	1 975	2 844	3 641	1 925	1 771	2 153	3 901	
MIT KINDERN OHNE ALTERSBEGRENZUNG										
MIT 1 KIND	6 715	1 214	683	948	1 192	581	494	615	988	
2 KINDERN	4 934	1 083	564	741	867	401	325	376	576	
3 KINDERN	1 225	281	156	188	208	92	75	85	140	
4 KINDERN UND MEHR	350	82	43	51	53	26	25	25	44	
FRAUEN	13 229	2 660	1 446	1 929	2 321	1 100	919	1 101	1 748	
KINDER	21 799	4 578	2 469	3 218	3 785	1 775	1 482	1 735	2 756	
MIT KINDERN UNTER 3 JAHREN										
MIT 1 KIND	2 087	398	225	306	356	179	146	182	295	
2 KINDERN UND MEHR	218	38	30	32	37	18	15	16	32	
FRAUEN	2 305	436	255	338	393	197	161	199	327	
KINDER 1)	2 529	476	287	370	430	215	176	215	360	
ALLE KINDER 2)	4 132	821	475	601	698	348	282	344	564	
MIT KINDERN UNTER 6 JAHREN										
MIT 1 KIND	3 038	597	321	424	514	251	222	266	442	
2 KINDERN	906	174	114	140	158	73	59	72	116	
3 KINDERN UND MEHR	91	19	11	12	13	8	7	9	13	
FRAUEN	4 036	790	446	575	686	332	289	346	572	
KINDER 1)	5 131	1 003	583	738	871	420	363	437	716	
ALLE KINDER 2)	7 441	1 525	839	1 064	1 261	604	519	617	1 013	
MIT KINDERN VON 6 BIS UNTER 15 JAHREN										
MIT 1 KIND	3 654	741	384	509	631	312	248	321	508	
2 KINDERN	1 613	380	181	230	277	119	105	124	198	
3 KINDERN	221	47	27	32	38	18	15	17	27	
4 KINDERN UND MEHR	39	8	/	6	6	/	/	/	/	
FRAUEN	5 527	1 176	595	778	953	451	372	465	738	
KINDER 1)	7 708	1 676	840	1 093	1 326	617	518	633	1 005	
ALLE KINDER 2)	11 304	2 492	1 257	1 611	1 923	910	753	913	1 446	
MIT KINDERN UNTER 15 JAHREN										
MIT 1 KIND	4 270	792	443	596	730	364	307	390	646	
2 KINDERN	2 953	648	332	427	515	233	196	234	368	
3 KINDERN	655	145	79	96	108	48	42	51	86	
4 KINDERN UND MEHR	160	36	17	22	26	14	12	13	19	
FRAUEN	8 038	1 621	873	1 141	1 379	659	558	689	1 118	
KINDER 1)	12 839	2 679	1 422	1 831	2 198	1 037	880	1 070	1 721	
ALLE KINDER 2)	14 772	3 123	1 653	2 121	2 515	1 192	1 003	1 211	1 954	
MIT KINDERN VON 15 BIS UNTER 18 JAHREN										
MIT 1 KIND	2 011	425	224	292	341	169	137	184	258	
2 KINDERN UND MEHR	168	35	17	23	30	14	11	14	26	
FRAUEN	2 180	461	241	315	370	182	149	178	284	
KINDER 1)	2 354	496	259	339	401	196	160	193	311	
ALLE KINDER 2)	4 534	987	531	670	748	366	308	348	577	
DARUNTER: SCHUELER										
MIT 1 KIND	1 653	318	179	240	285	144	120	141	227	
2 KINDERN UND MEHR	113	18	10	16	20	9	8	10	22	
FRAUEN	1 766	336	189	256	305	153	128	150	248	
KINDER 1)	1 882	354	199	273	326	169	136	160	271	
ALLE KINDER 2)	3 700	724	422	546	616	312	269	296	514	
MIT KINDERN UNTER 18 JAHREN										
MIT 1 KIND	4 653	855	482	644	805	397	339	431	700	
2 KINDERN	3 515	766	392	511	614	281	234	281	434	
3 KINDERN	839	192	101	122	137	63	51	63	111	
4 KINDERN UND MEHR	225	49	25	32	35	19	17	18	30	
FRAUEN	9 232	1 862	1 001	1 308	1 591	760	642	793	1 275	
KINDER 1)	15 193	3 175	1 681	2 170	2 598	1 233	1 040	1 262	2 032	
ALLE KINDER 2)	16 683	3 528	1 876	2 396	2 850	1 347	1 136	1 365	2 186	
MIT KINDERN VON 18 JAHREN UND AELTER										
MIT 1 KIND	4 037	814	444	601	726	349	280	326	497	
2 KINDERN	1 027	229	129	178	189	78	67	61	97	
3 KINDERN	142	35	22	25	24	11	8	7	10	
4 KINDERN UND MEHR	21	6	/	/	/	/	/	/	/	
FRAUEN	5 228	1 084	600	808	941	438	355	395	605	
KINDER 1)	6 606	1 403	789	1 048	1 187	542	442	473	724	
ALLE KINDER 2)	8 231	1 770	990	1 296	1 464	668	549	586	907	

*) ERGEBNIS DES MIKROZENSUS.- BEVÖLKERUNG AM FAMILIENWOHNSTZ.

1) KINDER DER JEWEILIGEN ALTERSGRUPPE.

2) KINDER ALLER ALTERSGRUPPEN, DIE BEI DEN BETREFFENDEN MUETTERN LEBEN.

6 Frauen
6.11 Frauen im Alter von 15 Jahren und mehr im Mai 1992 nach Ländern und Familienstand*)
 1 000

Land	Ins- gesamt	Verheiratet zusammen- lebend	Allein- stehend ohne Kinder/ allein- erziehend	Davon			
				ledig	verheiratet getrennt- lebend	verwitwet	geschieden
ohne Kinder							
Baden-Württemberg	2 628	976	1 652	977	29	535	111
Bayern	3 039	1 146	1 893	1 080	32	635	146
Berlin	1 021	358	664	320	18	217	108
Berlin - West	694	228	466	225	15	158	68
Berlin - Ost	328	130	197	95	/	59	40
Brandenburg	588	256	332	152	/	137	41
Bremen	215	81	134	67	/	49	14
Hamburg	558	190	369	196	9	118	46
Hessen	1 612	626	986	540	24	332	89
Mecklenburg-Vorpommern	406	167	239	121	/	91	27
Niedersachsen	2 059	822	1 237	674	23	455	85
Nordrhein-Westfalen	4 925	2 012	2 913	1 569	67	1 055	223
Rheinland-Pfalz	998	399	599	323	12	223	41
Saarland	298	115	183	93	/	76	13
Sachsen	1 252	561	691	305	/	292	90
Sachsen-Anhalt	699	324	376	170	/	161	42
Schleswig-Holstein	739	297	442	232	9	165	37
Thüringen	621	274	347	161	/	142	41
Deutschland	21 656	8 601	13 055	6 980	242	4 682	1 152
davon:							
Früheres Bundesgebiet	17 763	6 890	10 873	5 975	227	3 800	871
Neue Länder und Berlin-Ost	3 893	1 711	2 182	1 004	16	882	280
mit Kindern							
Baden-Württemberg	1 677	1 443	235	42	25	81	87
Bayern	1 960	1 667	292	60	29	108	95
Berlin	498	356	142	52	14	17	59
Berlin - West	280	205	75	23	11	11	30
Berlin - Ost	218	152	67	28	/	6	30
Brandenburg	458	361	96	32	/	19	41
Bremen	97	73	24	6	/	5	10
Hamburg	223	172	51	12	5	12	22
Hessen	941	803	139	25	18	49	47
Mecklenburg-Vorpommern	363	289	74	25	/	16	32
Niedersachsen	1 210	1 021	189	34	18	70	67
Nordrhein-Westfalen	2 787	2 380	407	64	46	141	155
Rheinland-Pfalz	653	561	93	12	11	36	34
Saarland	181	152	28	/	/	11	10
Sachsen	787	630	156	54	6	31	66
Sachsen-Anhalt	505	403	103	37	/	21	42
Schleswig-Holstein	412	346	66	13	7	21	26
Thüringen	472	376	97	34	/	18	41
Deutschland	13 223	11 032	2 191	505	198	653	835
davon:							
Früheres Bundesgebiet	10 420	8 822	1 598	296	176	543	583
Neue Länder und Berlin-Ost	2 803	2 210	593	210	22	110	252
Insgesamt							
Baden-Württemberg	4 305	2 418	1 886	1 018	55	616	198
Bayern	4 998	2 813	2 185	1 140	61	743	242
Berlin	1 519	714	805	372	32	234	167
Berlin - West	974	432	541	249	26	169	97
Berlin - Ost	546	282	264	124	6	65	70
Brandenburg	1 046	617	429	184	7	156	83
Bremen	312	154	158	73	7	54	24
Hamburg	781	362	420	208	15	129	68
Hessen	2 553	1 429	1 124	565	42	381	136
Mecklenburg-Vorpommern	768	455	313	145	/	106	58
Niedersachsen	3 269	1 843	1 426	708	41	525	152
Nordrhein-Westfalen	7 712	4 392	3 320	1 633	113	1 196	378
Rheinland-Pfalz	1 651	960	691	335	23	258	75
Saarland	478	267	211	97	/	87	23
Sachsen	2 038	1 191	847	359	10	323	156
Sachsen-Anhalt	1 205	726	479	206	6	182	84
Schleswig-Holstein	1 151	643	508	245	15	185	63
Thüringen	1 094	650	444	196	6	160	82
Deutschland	34 879	19 633	15 246	7 485	440	5 334	1 987
davon:							
Früheres Bundesgebiet	28 183	15 712	12 471	6 271	403	4 343	1 455
Neue Länder und Berlin-Ost	6 696	3 921	2 775	1 214	38	992	532

*) Ergebnis des Mikrozensus. - Bevölkerung am Familienwohnsitz. - Als Alleinerziehende zählen auch Mütter mit volljährigen Kindern.

6 Frauen

6.12 EHEFRAUEN IM MAI 1992 NACH ALTERSGRUPPEN, EHEDAUER UND GEMEINDEGROESSENKLASSEN *)

6.12.1 Insgesamt

1 000

ALTER VON ... BIS UNTER ... JAHREN	EHEDAUER VON ... BIS UNTER ... JAHREN	INSGESAMT	EHEFRAUEN IN GEMEINDEN VON ... BIS UNTER ... EINWOHNERN							
			UNTER 5 000	5 000 10 000	10 000 20 000	20 000 50 000	50 000 100 000	100 000 200 000	200 000 500 000	500 000 UND MEHR
15 - 25	UNTER 5	365	68	38	56	58	33	26	33	51
	5 UND MEHR	92	13	11	15	15	9	6	9	15
	OHNE ANGABE	202	32	18	27	37	17	16	19	35
	ZUSAMMEN	660	113	67	98	110	59	48	61	102
25 - 35	UNTER 5	833	134	89	122	143	71	62	83	129
	5 - 15	2 420	555	278	342	425	187	165	197	271
	15 UND MEHR	169	43	21	26	29	13	11	10	16
	OHNE ANGABE	636	92	62	87	107	57	48	60	123
ZUSAMMEN	4 058	823	450	577	705	327	287	350	539	
35 - 45	UNTER 5	170	23	12	22	29	16	14	18	35
	5 - 15	990	170	104	139	175	90	78	91	153
	15 - 25	2 560	580	286	381	455	213	166	205	274
	25 UND MEHR	201	40	25	30	36	18	15	14	24
	DARUNTER 25	103	22	14	16	18	10	6	8	10
	OHNE ANGABE	472	55	44	63	87	43	37	45	98
	ZUSAMMEN	4 392	867	472	635	782	370	309	373	586
45 - 55	UNTER 5	69	7	/	9	13	7	6	8	15
	5 - 15	226	32	17	32	39	20	17	23	46
	15 - 25	785	123	78	116	143	67	58	72	129
	25 - 35	2 788	553	301	432	502	237	199	235	330
	DARUNTER 25	257	42	28	41	47	22	21	23	34
	35 UND MEHR	124	29	13	17	22	11	8	9	15
	OHNE ANGABE	409	45	34	53	74	39	31	40	93
ZUSAMMEN	4 400	788	447	659	792	381	319	387	628	
55 - 65	UNTER 5	22	/	/	/	/	/	/	/	5
	5 - 15	86	13	7	11	13	7	7	12	16
	15 - 25	163	28	15	19	29	15	12	17	29
	25 - 35	985	182	104	140	181	84	74	86	135
	DARUNTER 25	29	/	/	/	/	/	/	/	/
	35 - 45	1 951	417	202	274	342	171	146	169	231
	45 UND MEHR	47	9	6	6	8	/	/	/	7
OHNE ANGABE	300	36	30	35	52	29	22	31	65	
ZUSAMMEN	3 555	688	364	489	627	312	265	322	488	
65 - 75	UNTER 5	/	/	/	/	/	/	/	/	/
	5 - 15	27	/	/	/	/	/	/	/	6
	15 - 25	53	9	/	8	9	/	/	/	10
	25 - 35	117	19	11	15	22	11	10	10	21
	DARUNTER 25	7	/	/	/	/	/	/	/	/
	35 - 45	944	188	100	128	157	83	72	88	128
	45 - 55	691	135	65	95	125	61	59	63	88
DARUNTER 50	67	12	7	8	11	6	6	6	11	
55 UND MEHR	8	/	/	/	/	/	/	/	7	
OHNE ANGABE	169	20	13	24	26	15	15	18	39	
ZUSAMMEN	2 014	377	196	274	344	177	164	188	294	
75 UND MEHR	UNTER 5	/	-	-	/	/	/	-	/	-
	5 - 15	6	/	/	/	/	/	/	/	/
	15 - 25	11	/	/	/	/	/	/	/	/
	25 - 35	16	/	/	/	/	/	/	/	/
	DARUNTER 25	/	/	-	/	/	/	-	/	/
	35 - 45	64	11	5	8	11	5	16	18	12
	45 - 55	200	31	19	28	35	20	16	18	32
DARUNTER 50	18	/	/	/	/	/	/	/	/	
55 - 65	190	35	19	23	29	17	17	17	33	
DARUNTER 60	12	/	/	/	/	/	/	/	/	
65 UND MEHR	6	/	/	/	/	/	/	/	/	
DARUNTER 65	/	/	/	/	/	/	/	/	/	
OHNE ANGABE	61	7	/	8	10	/	6	5	16	
ZUSAMMEN	554	89	51	72	90	50	47	52	104	
INSGESAMT	UNTER 5	1 465	235	146	214	246	131	110	146	237
	5 - 15	3 846	786	420	542	670	307	276	335	509
	15 - 25	3 741	783	405	552	667	312	252	310	461
	25 - 35	4 108	796	441	619	743	350	298	347	514
	DARUNTER 25	397	70	45	61	71	34	31	33	51
	35 - 45	3 083	645	319	428	531	270	231	273	386
	45 - 55	937	175	90	128	168	85	79	85	127
	DARUNTER 50	85	14	8	10	14	8	8	8	15
	55 - 65	198	36	20	25	30	18	18	18	34
	DARUNTER 60	12	/	/	/	/	/	/	/	/
	65 UND MEHR	6	/	/	/	/	/	/	/	/
	DARUNTER 65	/	/	/	/	/	/	/	/	/
	OHNE ANGABE	2 250	288	205	297	394	204	174	219	470
INSGESAMT	19 633	3 746	2 047	2 805	3 450	1 676	1 438	1 733	2 739	

*) ERGEBNIS DES MIKROZENSUS.- BEVÖLKERUNG AM FAMILIENWOHNST.-
Ehefrauen verheiratet zusammenlebend.

6 Frauen

6.12 EHEFRAUEN IM MAI 1992 NACH ALTERSGRUPPEN, EHEDAUER UND GEMEINDEGROESSENKLASSEN *)

6.12.2 Ohne Kinder

1 000

ALTER VON ... BIS UNTER ... JAHREN	EHEDAUER VON ... BIS UNTER ... JAHREN	INSGESAMT	EHEFRAUEN IN GEMEINDEN VON ... BIS UNTER ... EINWOHNERN							
			UNTER 5 000	5 000 - 10 000	10 000 - 20 000	20 000 - 50 000	50 000 - 100 000	100 000 - 200 000	200 000 - 500 000	500 000 UND MEHR
15 - 25	UNTER 5	166	28	18	24	28	15	12	16	25
	5 UND MEHR	8	/	/	/	/	/	/	/	/
	OHNE ANGABE	90	11	8	13	16	8	9	8	18
	ZUSAMMEN	264	40	27	39	46	24	21	25	43
25 - 35	UNTER 5	306	41	30	45	50	30	26	31	54
	5 - 15	245	38	29	37	44	22	20	23	33
	15 UND MEHR	7	/	/	/	/	/	/	/	/
	ZUSAMMEN	760	103	78	109	129	72	62	76	131
35 - 45	UNTER 5	69	8	/	9	12	6	6	7	15
	5 - 15	165	21	13	20	29	14	14	19	35
	15 - 25	249	38	22	34	44	22	17	26	45
	25 UND MEHR	51	8	6	8	11	/	/	/	7
	DARUNTER 25	23	/	/	/	/	/	/	/	/
	ZUSAMMEN	629	83	54	83	114	53	51	67	125
45 - 55	UNTER 5	54	/	/	7	9	5	/	7	14
	5 - 15	145	18	10	20	25	12	13	14	33
	15 - 25	213	28	15	29	37	17	15	27	46
	25 - 35	1 268	232	120	174	222	113	96	127	184
	DARUNTER 25	72	9	6	9	13	8	5	8	14
	35 UND MEHR	89	20	9	12	15	8	6	8	11
	ZUSAMMEN	1 960	320	171	265	341	171	152	203	337
55 - 65	UNTER 5	20	/	/	/	/	/	/	/	/
	5 - 15	77	11	6	10	11	6	6	11	15
	15 - 25	114	17	10	14	21	10	9	12	22
	25 - 35	592	98	54	77	107	50	48	59	100
	DARUNTER 25	15	/	/	/	/	/	/	/	/
	35 - 45	1 569	323	155	211	276	139	121	144	200
	ZUSAMMEN	2 629	484	251	341	461	233	205	256	397
65 - 75	UNTER 5	/	/	/	/	/	/	/	/	/
	5 - 15	25	/	/	/	/	/	/	/	6
	15 - 25	51	8	/	8	8	/	/	/	10
	25 - 35	102	16	8	12	19	10	9	9	19
	DARUNTER 25	7	/	/	/	/	/	/	/	/
	35 - 45	839	163	85	112	139	74	67	82	118
	45 - 55	648	125	61	88	116	57	57	60	84
	ZUSAMMEN	1 830	333	172	246	311	162	153	177	275
75 UND MEHR	UNTER 5	/	-	-	/	/	/	-	/	-
	5 - 15	6	/	/	/	/	/	/	/	/
	15 - 25	10	/	/	/	/	/	/	/	/
	25 - 35	16	/	/	/	/	/	/	/	/
	DARUNTER 25	/	-	-	/	/	-	/	/	/
	35 - 45	62	11	7	10	5	7	7	12	12
	45 - 55	189	29	17	26	33	19	16	17	31
	DARUNTER 50	17	/	/	/	/	/	/	/	/
	55 - 65	182	33	18	22	28	16	17	17	32
	DARUNTER 60	11	/	/	/	/	/	/	/	/
	ZUSAMMEN	529	85	47	68	85	48	46	50	100
ZUSAMMEN	UNTER 5	620	85	58	89	102	59	50	64	113
	5 - 15	670	92	60	91	115	59	57	72	124
	15 - 25	644	93	53	88	113	54	47	71	126
	25 - 35	2 028	356	189	272	361	177	159	200	314
	DARUNTER 25	119	16	10	16	21	11	9	12	22
	35 - 45	2 558	517	253	342	440	225	198	241	341
	45 - 55	880	162	83	119	156	81	76	81	122
	DARUNTER 50	81	14	8	10	13	8	7	7	14
	55 - 65	190	35	18	24	29	17	17	17	33
	DARUNTER 60	11	/	/	/	/	/	/	/	/
	ZUSAMMEN	8 601	1 448	801	1 151	1 488	762	689	853	1 408

*) ERGEBNIS DES MIKROZENSUS.- BEVÖLKERUNG AM FAMILIENWOHNSTZ.-
Ehefrauen verheiratet zusammenlebend.

6 Frauen

6.12 EHEFRAUEN IM MAI 1992 NACH ALTERSGRUPPEN, EHEDAUER UND GEMEINDEGROESSENKLASSEN *)

6.12.3 Mit Kindern

1 000

ALTER VON ... BIS UNTER ... JAHREN	EHEDAUER VON ... BIS UNTER ... JAHREN	INSGESAMT	EHEFRAUEN IN GEMEINDEN VON ... BIS UNTER ... EINWOHNERN							
			UNTER	5 000	10 000	20 000	50 000	100 000	200 000	500 000
			5 000	10 000	20 000	50 000	100 000	200 000	500 000	UND MEHR
15 - 25	UNTER 5	199	40	20	32	30	18	14	18	27
	5 - 15	84	12	10	13	13	8	5	8	15
	15 - 25	112	21	10	14	21	9	7	11	18
	OHNE ANGABE	395	73	41	59	65	35	26	37	60
ZUSAMMEN										
25 - 35	UNTER 5	526	93	59	77	93	41	36	52	75
	5 - 15	2 175	517	250	305	381	165	145	174	237
	15 - 25	162	42	20	25	28	12	11	9	16
	OHNE ANGABE	434	69	43	61	73	36	33	39	80
ZUSAMMEN	3 298	721	372	468	576	255	225	274	408	
35 - 45	UNTER 5	101	15	8	13	17	10	8	11	20
	5 - 15	825	149	92	119	146	66	64	72	118
	15 - 25	2 311	542	264	347	411	191	149	179	229
	OHNE ANGABE	150	32	19	23	25	15	10	10	17
DARUNTER 25	80	19	11	12	13	8	5	5	7	
OHNE ANGABE	377	47	35	51	69	35	28	36	76	
ZUSAMMEN	3 763	785	417	553	667	317	259	306	460	
45 - 55	UNTER 5	15	/	/	/	/	/	/	/	/
	5 - 15	81	14	7	13	13	8	9	9	13
	15 - 25	572	96	63	87	106	50	43	45	83
	OHNE ANGABE	1 520	321	181	258	280	124	102	108	145
DARUNTER 25	185	33	22	31	35	14	16	14	20	
35 - 45	35	8	/	5	7	/	/	/	/	
OHNE ANGABE	218	28	20	30	42	23	13	19	44	
ZUSAMMEN	2 440	468	276	395	451	209	167	184	230	
55 - 65	UNTER 5	/	/	-	/	/	/	/	/	/
	5 - 15	9	/	/	/	/	/	/	/	/
	15 - 25	50	11	5	5	8	/	/	5	7
	OHNE ANGABE	394	84	50	63	74	33	26	28	35
DARUNTER 25	13	/	/	/	/	/	/	/	/	
35 - 45	383	95	46	63	66	32	25	25	31	
45 - 55	/	/	/	/	/	/	/	/	/	
OHNE ANGABE	85	12	10	14	15	8	5	8	14	
ZUSAMMEN	926	204	113	148	166	79	60	66	90	
65 - 75	UNTER 5	/	-	-	-	-	-	/	-	-
	5 - 15	/	/	/	/	/	/	/	/	/
	15 - 25	/	/	/	/	/	/	/	/	/
	OHNE ANGABE	16	/	/	/	/	/	/	/	/
DARUNTER 25	/	-	-	-	-	-	-	-	-	
35 - 45	106	25	15	17	18	9	6	6	10	
45 - 55	43	11	/	6	9	/	/	/	/	
DARUNTER 50	/	/	/	/	/	/	/	/	/	
OHNE ANGABE	16	/	/	/	/	/	/	/	/	
ZUSAMMEN	185	43	24	28	33	15	11	11	19	
75 UND MEHR	UNTER 5	/	-	-	-	/	-	-	-	-
	5 - 15	/	-	-	-	/	-	-	-	-
	15 - 25	/	-	-	-	/	-	-	-	-
	OHNE ANGABE	10	/	/	/	/	/	/	/	/
DARUNTER 50	8	/	/	/	/	/	/	/	/	
DARUNTER 60	/	/	/	/	/	/	/	/	/	
65 - 75	/	/	/	/	/	/	/	/	/	
DARUNTER 65	/	/	/	/	/	/	/	/	/	
OHNE ANGABE	/	/	/	/	/	/	/	/	/	
ZUSAMMEN	25	/	/	/	/	/	/	/	/	
ZUSAMMEN	UNTER 5	844	150	88	125	144	72	60	82	124
	5 - 15	3 176	694	360	451	566	248	219	263	385
	15 - 25	3 097	690	352	464	554	258	205	238	335
	OHNE ANGABE	2 079	440	252	347	382	173	139	146	200
DARUNTER 25	278	54	34	46	50	23	21	21	29	
35 - 45	525	128	66	86	91	45	33	32	44	
45 - 55	57	13	7	9	11	/	/	/	5	
DARUNTER 50	/	/	/	/	/	/	/	/	/	
55 - 65	8	/	/	/	/	/	/	/	/	
DARUNTER 60	/	/	/	/	/	/	/	/	/	
65 - 75	/	/	/	/	/	/	/	/	/	
DARUNTER 65	/	/	/	/	/	/	/	/	/	
OHNE ANGABE	1 245	180	120	171	223	114	89	114	236	
ZUSAMMEN	11 032	2 298	1 246	1 654	1 961	913	749	880	1 331	

*) ERGEBNIS DES MIKROZENSUS.- BEVÖLKERUNG AM FAMILIENWOHNSTZT.-
Ehefrauen verheiratet zusammenlebend.

6 Frauen

6.13 EHEFRAUEN IM MAI 1992 NACH BETEILIGUNG AM ERWERBSLEBEN, EHEDAUER UND ZAHL DER LEDIGEN KINDER *)

1 000

EHEDAUER VON ... BIS UNTER ... JAHREN	INSGESAMT	OHNE KINDER	MIT ... KINDERN					KINDER
			ZUSAMMEN	1	2	3	4 UND MEHR	
ERWERBSTAETIGE								
UNTER 5	923	490	433	312	99	18	/	579
5 - 15	2 217	466	1 751	690	871	158	33	3 043
15 - 25	2 379	377	2 002	732	984	233	52	3 624
25 - 35	2 099	1 008	1 091	693	311	68	19	1 601
DARUNTER 25	240	69	171	91	62	13	/	273
35 - 45	400	297	103	81	19	/	/	130
45 - 55	14	12	/	/	/	-	-	/
DARUNTER 50	/	/	/	/	-	-	-	/
55 - 65	/	/	/	/	/	-	-	/
DARUNTER 60	/	/	-	-	-	-	-	-
65 UND MEHR	-	-	-	-	-	-	-	-
DARUNTER 65	-	-	-	-	-	-	-	-
OHNE ANGABE	1 107	476	631	357	215	48	11	977
ZUSAMMEN	9 141	3 126	6 014	2 869	2 499	528	119	9 958
ERWERBSLOSE ODER NICHTERWERBSPERSONEN								
UNTER 5	542	131	411	255	131	22	/	600
5 - 15	1 629	204	1 425	382	747	235	61	2 844
15 - 25	1 362	267	1 095	334	498	187	75	2 238
25 - 35	2 008	1 020	988	601	284	74	29	1 520
DARUNTER 25	157	49	108	50	40	12	5	191
35 - 45	2 683	2 261	422	350	60	9	/	508
45 - 55	923	868	55	49	/	/	/	62
DARUNTER 50	84	80	/	/	/	/	-	/
55 - 65	197	189	8	8	/	/	-	8
DARUNTER 60	12	11	/	/	-	-	-	/
65 UND MEHR	6	6	/	/	-	-	-	/
DARUNTER 65	/	/	/	/	-	-	-	/
OHNE ANGABE	1 143	529	614	315	205	67	28	1 052
ZUSAMMEN	10 493	5 474	5 018	2 296	1 929	594	199	8 832
INSGESAMT								
UNTER 5	1 465	620	844	567	229	40	8	1 179
5 - 15	3 846	670	3 176	1 072	1 618	392	93	5 887
15 - 25	3 741	644	3 097	1 067	1 482	421	127	5 862
25 - 35	4 108	2 028	2 079	1 294	595	142	48	3 121
DARUNTER 25	397	119	278	142	102	25	9	464
35 - 45	3 083	2 558	525	432	79	11	/	638
45 - 55	937	880	57	52	5	/	/	64
DARUNTER 50	85	81	/	/	/	/	-	/
55 - 65	198	190	8	8	/	/	-	9
DARUNTER 60	12	11	/	/	-	-	-	/
65 UND MEHR	6	6	/	/	-	-	-	/
DARUNTER 65	/	/	/	/	-	-	-	/
OHNE ANGABE	2 250	1 005	1 245	672	420	115	38	2 029
INSGESAMT	19 633	8 601	11 032	5 164	4 428	1 122	318	18 790

*) ERGEBNIS DES MIKROZENSUS.- BEVÖLKERUNG AM FAMILIENWOHNSTZT.-
Ehefrauen verheiratet zusammenlebend.

7 Lange Reihen
7.1 Privathaushalte nach Haushaltsgröße ab 1871*)

Zeitpunkt	Ins- gesamt	Einper- sonen- haus- halte	Mehrpersonenhaushalte					Haus- halts- mit- glieder ¹⁾	Perso- nen je Haus- halt	Anteil der Einperso- nenhaus- halte an den Haus- halten insgesamt	Anteil der Einperso- nenhaus- halte an den Haus- haltsmit- gliedern insgesamt
			zu- sam- men	davon mit ... Personen							
				2	3	4	5 und mehr				
1 000							Anzahl	%			
Reichegebiet											
1. 12. 1871	8 697	536	8 161	40 310	4,63	6,2	1,3
1. 12. 1875	9 167	573	8 594	41 872	4,57	6,3	1,4
1. 12. 1880	9 609	604	9 005	44 224	4,60	6,3	1,4
1. 12. 1885	9 967	678	9 289	45 691	4,52	6,8	1,5
1. 12. 1890	10 584	748	9 837	48 108	4,55	7,1	1,6
1. 12. 1895	11 207	789	10 418	50 805	4,53	7,0	1,6
1. 12. 1900	12 179	871	11 308	1 794	2 062	2 044	5 408	54 737	4,49	7,2	1,6
1. 12. 1905	13 214	966	12 248	1 978	2 271	2 247	5 753	58 777	4,45	7,3	1,6
1. 12. 1910	14 283	1 045	13 238	2 168	2 529	2 481	6 060	62 810	4,40	7,3	1,7
16. 6. 1925	15 275	1 026	14 249	2 699	3 442	3 012	5 096	60 861	3,98	6,7	1,7
16. 6. 1933	17 895	1 482	16 213	3 840	4 391	3 401	4 581	63 946	3,61	8,4	2,3
17. 5. 1939 ²⁾	20 335	1 984	18 351	5 540	5 363	3 642	3 806	66 456	3,27	9,8	3,0
Früheres Bundesgebiet											
13. 9. 1950	16 650	3 229	13 421	4 209	3 833	2 692	2 687	49 850	2,99	19,4	6,5
25. 9. 1956 ³⁾	17 577	3 370	14 207	4 591	4 008	2 887	2 721	51 936	2,95	19,2	6,5
Okt. 1957	18 318	3 353	14 965	4 897	4 213	3 053	2 802	53 860	2,94	18,3	6,2
6. 6. 1961	19 460	4 010	15 450	5 156	4 389	3 118	2 787	56 012	2,88	20,6	7,2
Okt. 1962	20 179	4 510	15 669	5 785	4 485	3 022	2 377	55 128	2,73	22,3	8,2
April 1963	20 273	4 592	15 681	5 738	4 480	3 057	2 406	55 430	2,73	22,6	8,3
April 1964	20 848	4 848	16 000	5 812	4 500	3 138	2 550	57 059	2,74	23,3	8,5
Mai 1965	21 211	5 143	16 068	6 011	4 440	3 144	2 473	57 212	2,70	24,2	9,0
April 1966	21 540	5 145	16 395	5 972	4 456	3 296	2 671	58 971	2,74	23,9	8,7
April 1967	21 670	5 411	16 259	6 098	4 349	3 229	2 584	58 371	2,69	25,0	9,3
April 1968	22 021	5 538	16 483	6 063	4 406	3 323	2 691	59 576	2,71	25,1	9,3
April 1969	22 287	5 754	16 533	6 090	4 358	3 352	2 733	59 991	2,69	25,8	9,6
27. 5. 1970	21 991	5 527	16 464	5 959	4 314	3 351	2 839	60 176	2,74	25,1	9,2
April 1971	22 852	6 106	16 746	6 245	4 343	3 456	2 701	60 873	2,66	26,7	10,0
April 1972	22 994	6 014	16 980	6 422	4 356	3 454	2 749	61 406	2,67	26,2	9,8
Mai 1973	23 233	6 071	17 162	6 523	4 410	3 501	2 728	61 874	2,66	26,1	9,8
April 1974	23 651	6 431	17 221	6 724	4 416	3 484	2 596	61 799	2,61	27,2	10,4
Mai 1975	23 722	6 554	17 168	6 746	4 346	3 561	2 515	61 563	2,60	27,6	10,6
Mar 1976	23 943	6 867	17 076	6 807	4 313	3 539	2 417	61 200	2,56	28,7	11,2
April 1977	24 165	7 062	17 103	6 829	4 371	3 540	2 363	61 245	2,53	29,2	11,5
April 1978	24 221	7 093	17 128	6 897	4 355	3 577	2 300	61 101	2,52	29,3	11,6
April 1979	24 486	7 353	17 133	6 975	4 329	3 577	2 253	61 109	2,50	30,0	12,0
April 1980	24 811	7 493	17 318	7 123	4 387	3 632	2 176	61 481	2,48	30,2	12,2
Mai 1981	25 100	7 730	17 370	7 200	4 394	3 649	2 129	61 658	2,46	30,8	12,5
April 1982	25 336	7 926	17 410	7 283	4 474	3 636	2 017	61 560	2,43	31,3	12,9
Juni 1985	26 367	8 863	17 504	7 861	4 514	3 480	1 649	61 006	2,31	33,6	14,5
April 1986	26 739	9 177	17 562	7 886	4 564	3 516	1 596	61 357	2,29	34,3	15,0
März 1987	27 006	9 354	17 652	8 012	4 612	3 466	1 562	61 544	2,28	34,6	15,2
April 1988	27 403	9 563	17 840	8 228	4 635	3 467	1 509	61 931	2,26	34,9	15,4
April 1989	27 793	9 805	17 988	8 369	4 660	3 495	1 464	62 390	2,24	35,3	15,7
April 1990	28 175	9 849	18 326	8 520	4 712	3 602	1 493	63 492	2,25	35,0	15,5
April 1991	28 583	10 019	18 564	8 730	4 680	3 644	1 511	64 246	2,25	35,1	15,6
Mai 1992	29 043	10 171	18 872	8 995	4 715	3 664	1 498	65 026	2,24	35,0	15,6
Deutschland											
April 1991	35 256	11 858	23 398	10 863	6 017	4 742	1 777	80 152	2,27	33,6	14,8
Mai 1992	35 700	12 044	23 656	11 156	6 018	4 730	1 752	80 732	2,26	33,7	14,9

*) Bis 1939, 1950, 1961 und 1970 Ergebnis der Volkszählung, 1956 Ergebnis der Wohnungszählung; sonst Ergebnis des Mikrozensus (1975 aus der EG - Arbeitskräfteerhebung). - 1950 und 1956 Wohnbevölkerung, 1957 bis 1969 und 1971 wohnberechtigte Bevölkerung, 1970 und ab 1972 Bevölkerung in Privathaushalten.

1) Für 1875 bis 1895 geschätzt.

2) Gebietesstand: 31.12.1937.

3) Ohne Saarland

7. Lange Reihen
7.2 Privathaushalte mit ausländischer Bezugsperson nach Haushaltsgröße ab 1970*)

Zeitpunkt	Insgesamt	Einpersonenhaushalte	Mehrpersonenhaushalte				Haushaltsmitglieder	Durchschnittliche Haushaltsgröße	Anteil der Einpersonenhaushalte an den Haushalten insgesamt	
			zusammen	davon mit ... Personen						
				2	3	4				5 und mehr
			1 000					Anzahl	%	
Männlich										
Früheres Bundesgebiet										
27.5. 1970	
April 1972	1 081	380	681	257	192	134	98	2 654	2,41	35,8
Mai 1973	1 103	351	752	274	213	159	107	2 787	2,51	31,8
April 1974	1 455	398	1 057	355	314	236	152	3 849	2,65	27,3
Mai 1975	1 355	324	1 031	284	310	260	177	3 857	2,85	23,9
Mai 1976	1 317	317	1 001	285	293	245	178	3 744	2,84	24,1
April 1977	1 314	294	1 020	281	301	256	182	3 805	2,80	22,4
April 1978	1 295	263	1 032	280	295	280	197	3 890	3,00	20,3
April 1979	1 309	264	1 045	257	269	293	225	4 015	3,07	20,2
April 1980	1 413	287	1 126	265	305	310	246	4 359	3,08	20,3
Mai 1981	1 474	301	1 173	275	297	324	278	4 612	3,13	20,4
April 1982	1 491	302	1 189	288	298	331	271	4 635	3,11	20,3
Juni 1985	1 415	336	1 080	281	275	299	225	4 174	2,95	23,7
April 1986	1 463	372	1 091	279	278	302	232	4 271	2,92	25,4
März 1987	1 509	377	1 132	291	290	307	244	4 434	2,94	25,0
April 1988	1 411	333	1 077	277	283	301	235	4 207	2,98	23,6
April 1989	1 524	356	1 169	302	289	327	250	4 539	2,98	23,3
April 1990	1 578	365	1 213	304	305	345	260	4 742	3,00	23,1
April 1991	1 673	380	1 293	318	326	363	288	5 063	3,03	22,7
Mai 1992	1 817	410	1 407	350	362	399	295	5 448	3,00	22,6
Deutschland										
April 1991	1 709	390	1 319	327	332	371	289	5 157	3,02	22,8
Mai 1992	1 863	423	1 440	362	371	408	298	5 566	2,99	22,7
Weiblich										
Früheres Bundesgebiet										
27.5. 1970	
April 1972	124	95	29	18	7	/	/	171	1,38	76,7
Mai 1973	119	88	31	18	9	/	/	171	1,43	73,9
April 1974	140	106	34	23	8	/	/	191	1,37	75,8
Mai 1975	137	98	39	25	10	/	/	197	1,44	71,5
Mai 1976	143	103	40	24	10	/	/	208	1,46	72,2
April 1977	143	102	41	24	10	/	/	211	1,48	71,2
April 1978	142	100	42	23	10	7	/	214	1,51	70,8
April 1979	148	102	46	28	12	/	/	226	1,53	69,1
April 1980	160	110	50	28	13	6	/	247	1,55	68,5
Mai 1981	170	114	57	33	14	7	/	265	1,56	66,8
April 1982	177	117	60	32	16	7	/	281	1,59	66,2
Juni 1985	235	145	90	47	25	11	8	397	1,69	61,8
April 1986	258	155	103	53	31	11	8	440	1,70	60,1
März 1987	256	153	103	53	29	14	6	437	1,71	59,8
April 1988	236	141	96	50	27	12	7	407	1,72	59,5
April 1989	261	160	111	57	33	14	7	457	1,75	57,5
April 1990	280	159	122	62	38	15	7	494	1,78	56,6
April 1991	310	171	140	69	40	21	10	567	1,83	55,0
Mai 1992	355	199	156	81	44	19	13	639	1,80	55,9
Deutschland										
April 1991	321	178	145	72	42	21	10	586	1,83	54,9
Mai 1992	366	205	161	84	46	19	13	658	1,80	55,0
Insgesamt										
Früheres Bundesgebiet										
27.5. 1970	911	366	547	212	147	107	81	2 121	2,33	40,2
April 1972	1 185	475	710	274	199	137	100	2 725	2,30	40,1
Mai 1973	1 222	439	783	292	221	181	109	2 938	2,40	35,9
April 1974	1 595	504	1 091	378	322	238	153	4 040	2,53	31,6
Mai 1975	1 492	422	1 070	309	320	261	179	4 053	2,72	28,3
Mai 1976	1 460	420	1 040	308	304	248	180	3 952	2,71	28,8
April 1977	1 456	395	1 061	305	311	261	184	4 016	2,76	27,1
April 1978	1 436	363	1 073	283	305	287	199	4 104	2,86	25,3
April 1979	1 457	367	1 090	283	282	297	229	4 241	2,91	25,2
April 1980	1 573	398	1 177	293	318	315	250	4 606	2,93	25,2
Mai 1981	1 644	415	1 230	308	310	330	281	4 877	2,97	25,2
April 1982	1 668	419	1 248	321	314	339	275	4 917	2,95	25,1
Juni 1985	1 651	480	1 170	328	299	310	233	4 571	2,77	29,1
April 1986	1 721	527	1 194	332	309	314	240	4 711	2,74	30,6
März 1987	1 765	530	1 235	344	319	321	250	4 870	2,76	30,1
April 1988	1 647	474	1 173	327	290	314	242	4 614	2,80	28,8
April 1989	1 785	506	1 279	359	322	341	257	4 995	2,80	28,3
April 1990	1 858	524	1 335	365	343	359	288	5 237	2,82	28,2
April 1991	1 983	551	1 433	388	366	383	296	5 630	2,84	27,8
Mai 1992	2 171	609	1 563	431	407	417	308	6 088	2,80	28,0
Deutschland										
April 1991	2 030	566	1 464	399	374	392	299	5 742	2,83	27,9
Mai 1992	2 229	628	1 601	446	417	427	311	6 225	2,79	28,2

*) 1970 Ergebnis der Volkszählung, sonst Ergebnis des Mikrozensus (1975 aus der EG-Arbeitskräfteerhebung). - Bevölkerung in Privathaushalten.

7.3 Privathaushalte nach Gemeindegrößenklassen und Haushaltgröße ab 1957*)

Gemeinden von ... bis unter ... Einwohnern	Ins- gesamt	Einper- sonen- haus- halte	Mehrpersonenhaushalte				Haus- halts- mit- glieder	Personen je Haus- halt Anzahl	
			zu- sam- men	davon mit ... Personen					
				2	3	4			5 und mehr
1000									
Früheres Bundesgebiet									
Oktober 1957									
unter 5 000.....	5 979	732	5 247	1 328	1 347	1 178	1 398	20 352	3,40
5 000 - 20 000.....	2 833	472	2 361	737	677	505	442	8 502	3,00
20 000 - 100 000.....	2 770	515	2 255	758	684	450	363	7 866	2,84
100 000 und mehr.....	6 736	1 634	5 102	2 074	1 505	922	601	17 140	2,54
Insgesamt...	18 318	3 353	14 965	4 897	4 213	3 053	2 802	53 860	2,94
6.6.1961									
unter 5 000.....	5 744	768	4 976	1 298	1 258	1 073	1 346	19 363	3,37
5 000 - 20 000.....	3 053	557	2 496	785	718	539	454	9 041	2,96
20 000 - 100 000.....	3 224	676	2 548	867	762	528	392	9 013	2,80
100 000 und mehr.....	7 439	2 009	5 431	2 206	1 651	978	595	18 595	2,50
Insgesamt...	19 460	4 010	15 450	5 156	4 389	3 118	2 787	56 012	2,88
27.5.1970a)									
unter 5 000.....	5 564	905	4 659	1 303	1 086	1 028	1 242	18 205	3,27
5 000 - 20 000.....	3 949	834	3 115	1 042	821	686	566	11 375	2,88
20 000 - 100 000.....	4 304	1 071	3 233	1 194	886	674	479	11 534	2,68
100 000 - 200 000.....	2 255	762	1 493	649	409	268	168	5 303	2,35
200 000 - 500 000.....	2 363	739	1 624	714	459	284	167	5 619	2,38
500 000 und mehr.....	3 575	1 233	2 342	1 057	655	413	217	8 172	2,29
Insgesamt...	22 009	5 544	16 466	5 959	4 316	3 352	2 839	60 207	2,74
April 1972									
unter 5 000.....	5 303	906	4 397	1 277	1 021	986	1 113	16 970	3,20
5 000 - 20 000.....	4 534	989	3 545	1 220	906	791	629	12 878	2,84
20 000 - 100 000.....	4 618	1 183	3 435	1 308	919	706	503	12 195	2,64
100 000 - 200 000.....	1 799	551	1 248	538	339	231	140	4 344	2,41
200 000 - 500 000.....	1 986	621	1 366	607	378	244	137	4 698	2,36
500 000 und mehr.....	4 754	1 764	2 990	1 471	794	497	228	10 322	2,17
Insgesamt...	22 994	6 014	16 980	6 422	4 356	3 454	2 749	61 406	2,67
April 1974									
unter 5 000.....	4 396	804	3 593	1 088	840	805	860	13 718	3,12
5 000 - 20 000.....	5 168	1 136	4 033	1 418	1 045	871	701	14 541	2,81
20 000 - 100 000.....	5 336	1 421	3 915	1 510	1 038	820	548	13 911	2,61
100 000 - 200 000.....	1 842	585	1 257	539	335	249	135	4 415	2,40
200 000 - 500 000.....	1 999	657	1 341	610	357	243	132	4 650	2,33
500 000 und mehr.....	4 910	1 828	3 082	1 563	802	497	221	10 564	2,15
Insgesamt...	23 651	6 431	17 221	6 724	4 418	3 484	2 596	61 799	2,61
Mai 1975									
unter 5 000.....	3 540	648	2 892	885	663	672	672	10 996	3,11
5 000 - 20 000.....	5 017	1 117	3 900	1 342	992	866	700	14 194	2,83
20 000 - 100 000.....	5 587	1 479	4 108	1 581	1 063	879	584	14 617	2,62
100 000 - 200 000.....	2 047	617	1 430	607	373	284	166	5 020	2,45
200 000 - 500 000.....	2 253	752	1 501	669	400	285	147	5 247	2,33
500 000 und mehr.....	5 278	1 940	3 338	1 622	856	575	245	11 488	2,18
Insgesamt...	23 722	6 554	17 168	6 746	4 346	3 561	2 515	61 563	2,60
April 1977									
unter 5 000.....	3 253	629	2 624	826	621	586	591	9 890	3,04
5 000 - 20 000.....	5 319	1 189	4 130	1 458	1 049	947	676	14 851	2,79
20 000 - 100 000.....	6 042	1 652	4 390	1 710	1 139	953	589	15 562	2,58
100 000 - 200 000.....	1 946	633	1 313	571	357	247	138	4 594	2,36
200 000 - 500 000.....	2 535	876	1 660	764	431	307	157	5 789	2,28
500 000 und mehr.....	5 070	2 083	2 987	1 500	776	500	212	10 558	2,08
Insgesamt...	24 165	7 062	17 103	6 829	4 371	3 540	2 363	61 245	2,53
April 1978									
unter 5 000.....	3 255	622	2 632	836	617	596	583	9 884	3,03
5 000 - 20 000.....	5 396	1 218	4 178	1 492	1 064	961	662	14 947	2,77
20 000 - 100 000.....	6 018	1 658	4 359	1 713	1 120	968	558	15 389	2,56
100 000 - 200 000.....	2 093	680	1 413	620	381	269	143	4 917	2,35
200 000 - 500 000.....	2 402	822	1 580	727	408	299	147	5 502	2,29
500 000 und mehr.....	5 058	2 092	2 965	1 509	766	483	207	10 462	2,07
Insgesamt...	24 221	7 093	17 128	6 897	4 355	3 577	2 300	61 101	2,52

*) 1961 und 1970 Ergebnis der Volkszählung; sonst Ergebnis des Mikrozensus (1975 aus der EG-Arbeitskräftestichprobe).- 1957 und 1961 wohnberechtigte Bevölkerung, ab 1970 Bevölkerung in Privathaushalten.

a) Die Zahlen wurden der 10% Stichprobe der Volkszählung 1970 entnommen, daher Abweichungen zu den übrigen Tabellen mit Angaben über Privathaushalte aus der Volkszählung 1970, denn diese stammen aus der Totalerhebung.

7.3 Privathaushalte nach Gemeindegrößenklassen und Haushaltsgröße ab 1957*)

Gemeinden von ... bis unter ... Einwohnern	Insgesamt	Einpersonenhaushalte	Mehrpersonenhaushalte					Haushaltsmitglieder	Personen je Haushalt
			zusammen	davon mit ... Personen					
				2	3	4	5 und mehr		
1000									
April 1979									
unter 5 000.....	3 042	577	2 465	784	575	573	533	9 209	3,03
5 000 - 20 000.....	5 572	1 283	4 289	1 531	1 100	986	672	15 340	2,75
20 000 - 100 000.....	6 281	1 791	4 490	1 788	1 158	987	557	15 838	2,52
100 000 - 200 000.....	2 086	712	1 374	617	380	262	135	4 806	2,30
200 000 - 500 000.....	2 407	848	1 559	733	394	284	148	5 438	2,26
500 000 und mehr.....	5 099	2 142	2 956	1 523	742	485	207	10 477	2,05
Insgesamt...	24 488	7 353	17 133	6 975	4 329	3 577	2 253	61 109	2,50
April 1980									
unter 5 000.....	3 077	593	2 484	788	588	594	514	9 246	3,00
5 000 - 20 000.....	5 654	1 317	4 337	1 564	1 108	1 011	654	15 438	2,73
20 000 - 100 000.....	6 350	1 799	4 550	1 844	1 171	996	540	15 937	2,51
100 000 - 200 000.....	2 172	763	1 410	637	373	268	132	4 941	2,27
200 000 - 500 000.....	2 459	862	1 598	775	399	280	144	5 507	2,24
500 000 und mehr.....	5 100	2 161	2 939	1 516	749	483	192	10 412	2,04
Insgesamt...	24 811	7 493	17 318	7 123	4 387	3 632	2 176	61 481	2,48
Mai 1981									
unter 5 000.....	3 087	612	2 475	801	596	590	489	9 132	2,96
5 000 - 20 000.....	5 728	1 363	4 365	1 604	1 109	1 010	641	15 490	2,70
20 000 - 100 000.....	6 600	1 903	4 697	1 898	1 223	1 028	548	16 466	2,49
100 000 - 200 000.....	2 102	765	1 337	622	345	250	121	4 698	2,23
200 000 - 500 000.....	2 459	899	1 560	746	400	285	130	5 430	2,21
500 000 und mehr.....	5 125	2 188	2 937	1 529	722	485	201	10 443	2,04
Insgesamt...	25 100	7 730	17 370	7 200	4 394	3 649	2 129	61 658	2,46
April 1982									
unter 5 000.....	3 115	631	2 484	812	618	591	464	9 083	2,92
5 000 - 20 000.....	5 725	1 380	4 345	1 597	1 132	1 002	613	15 358	2,68
20 000 - 100 000.....	6 619	1 934	4 685	1 913	1 234	1 028	511	16 354	2,47
100 000 - 200 000.....	2 194	825	1 370	649	346	255	120	4 829	2,20
200 000 - 500 000.....	2 506	932	1 574	769	411	278	117	5 446	2,17
500 000 und mehr.....	5 176	2 224	2 952	1 544	733	483	193	10 490	2,03
Insgesamt...	25 336	7 926	17 410	7 283	4 474	3 636	2 017	61 560	2,43
Juni 1985									
unter 5 000.....	3 185	714	2 471	896	617	575	383	8 778	2,76
5 000 - 20 000.....	6 043	1 608	4 435	1 770	1 170	991	504	15 369	2,54
20 000 - 100 000.....	6 990	2 229	4 760	2 138	1 248	963	412	16 315	2,33
100 000 - 200 000.....	2 230	893	1 337	672	343	232	91	4 678	2,10
200 000 - 500 000.....	2 604	1 029	1 576	794	413	267	101	5 470	2,10
500 000 und mehr.....	5 315	2 390	2 925	1 591	724	452	158	10 397	2,00
Insgesamt...	26 367	8 863	17 504	7 861	4 514	3 480	1 649	61 006	2,31
April 1986									
unter 5 000.....	3 226	729	2 498	922	619	595	361	8 810	2,73
5 000 - 20 000.....	6 166	1 668	4 498	1 789	1 206	1 019	484	15 579	2,53
20 000 - 100 000.....	7 225	2 374	4 851	2 199	1 273	967	411	16 657	2,31
100 000 - 200 000.....	2 146	877	1 269	620	340	225	85	4 487	2,09
200 000 - 500 000.....	2 599	1 064	1 535	779	395	264	97	5 385	2,07
500 000 und mehr.....	5 377	2 466	2 911	1 577	730	446	158	10 439	1,94
Insgesamt...	26 739	9 177	17 562	7 886	4 564	3 516	1 596	61 357	2,29
März 1987									
unter 5 000.....	3 265	748	2 518	929	643	595	351	8 840	2,71
5 000 - 20 000.....	6 202	1 699	4 503	1 822	1 211	999	472	15 535	2,50
20 000 - 100 000.....	7 223	2 389	4 833	2 207	1 293	939	395	16 555	2,29
100 000 - 200 000.....	2 485	1 026	1 460	736	373	252	99	5 153	2,07
200 000 - 500 000.....	2 468	1 023	1 445	739	370	246	91	5 087	2,06
500 000 und mehr.....	5 362	2 469	2 893	1 580	724	435	154	10 375	1,93
Insgesamt...	27 006	9 354	17 652	8 012	4 612	3 466	1 562	61 544	2,28

*)1961 und 1970 Ergebnis der Volkszählung; sonst Ergebnis des Mikrozensus (1975 aus der EG-Arbeitskräfteerhebung).- 1957 und 1961 wohnberechtigte Bevölkerung, ab 1970 Bevölkerung in Privathaushalten.

7.3 Privathaushalte nach Gemeindegrößenklassen und Haushaltsgröße ab 1957*)

Gemeinden von ... bis unter ... Einwohnern	Ins- gesamt	Einper- sonen- hau- shalte	Mehrpersonenhaushalte				Haus- halts- mit- glieder	Personen je Haus- halt Anzahl	
			zu- sammen	davon mit ... Personen					
				2	3	4			5 und mehr
1000									
April 1988									
unter 5 000.....	3 328	782	2 546	963	651	593	338	8 879	2,67
5 000 - 20 000.....	6 376	1 774	4 602	1 921	1 207	1 009	465	15 783	2,48
20 000 - 100 000.....	7 221	2 406	4 815	2 227	1 286	927	375	16 429	2,28
100 000 - 200 000.....	2 337	974	1 362	690	347	238	87	4 812	2,06
200 000 - 500 000.....	2 669	1 117	1 552	803	400	257	92	6 444	2,04
500 000 und mehr.....	5 473	2 509	2 963	1 624	745	443	152	10 585	1,93
Insgesamt...	27 403	9 563	17 840	8 228	4 635	3 467	1 509	61 931	2,26
April 1989									
unter 5 000.....	3 377	821	2 556	984	656	593	324	8 895	2,63
5 000 - 20 000.....	6 438	1 796	4 642	1 964	1 215	1 019	443	15 829	2,46
20 000 - 100 000.....	7 374	2 458	4 916	2 288	1 303	959	366	16 739	2,27
100 000 - 200 000.....	2 538	1 054	1 484	757	380	259	89	5 214	2,05
200 000 - 500 000.....	2 507	1 088	1 418	745	359	231	84	5 034	2,01
500 000 und mehr.....	5 559	2 588	2 971	1 632	748	434	158	10 679	1,92
Insgesamt...	27 793	9 805	17 988	8 369	4 660	3 495	1 464	62 390	2,24
April 1990									
unter 5 000.....	3 536	821	2 715	1 035	707	643	328	9 374	2,65
5 000 - 20 000.....	6 646	1 862	4 784	2 007	1 255	1 062	461	16 374	2,46
20 000 - 100 000.....	7 224	2 395	4 829	2 232	1 273	959	365	16 476	2,28
100 000 - 200 000.....	2 517	1 037	1 480	760	369	256	96	5 204	2,07
200 000 - 500 000.....	2 693	1 151	1 543	823	392	240	87	5 401	2,01
500 000 und mehr.....	5 558	2 584	2 975	1 663	717	439	157	10 664	1,92
Insgesamt...	21 175	9 849	18 326	8 520	4 712	3 602	1 493	63 492	2,25
April 1991									
unter 5 000.....	3 559	828	2 731	1 055	700	655	320	9 398	2,64
5 000 - 20 000.....	6 744	1 886	4 858	2 063	1 253	1 074	468	16 598	2,46
20 000 - 100 000.....	7 425	2 489	4 936	2 324	1 278	965	369	16 803	2,26
100 000 - 200 000.....	2 564	1 077	1 487	768	365	258	96	5 260	2,05
200 000 - 500 000.....	2 715	1 154	1 561	840	390	243	89	5 457	2,01
500 000 und mehr.....	5 577	2 586	2 991	1 681	695	449	168	10 730	1,92
Insgesamt...	28 583	10 019	18 564	8 730	4 680	3 644	1 511	64 246	2,25
Mai 1992									
unter 5 000.....	3 583	853	2 729	1 079	687	643	320	9 378	2,62
5 000 - 20 000.....	6 916	1 956	4 960	2 132	1 279	1 091	459	16 892	2,44
20 000 - 100 000.....	7 561	2 536	5 025	2 381	1 303	980	362	17 053	2,26
100 000 - 200 000.....	2 638	1 100	1 538	808	374	262	94	5 395	2,05
200 000 - 500 000.....	2 738	1 152	1 586	865	393	246	93	5 511	2,01
500 000 und mehr.....	5 607	2 575	3 033	1 729	690	443	171	10 796	1,93
Insgesamt...	29 043	10 171	18 872	8 995	4 715	3 664	1 498	65 026	2,24
Deutschland									
April 1991									
unter 5 000.....	5 715	1 345	4 371	1 718	1 138	1 072	443	14 866	2,60
5 000 - 20 000.....	7 777	2 159	5 618	2 393	1 466	1 251	508	19 084	2,45
20 000 - 100 000.....	8 955	2 906	6 049	2 834	1 589	1 208	418	20 402	2,28
100 000 - 200 000.....	2 881	1 169	1 712	869	430	307	106	5 996	2,08
200 000 - 500 000.....	3 514	1 393	2 122	1 103	549	354	115	7 284	2,07
500 000 und mehr.....	6 414	2 887	3 527	1 946	844	550	187	12 520	1,95
Insgesamt...	35 256	11 858	23 398	10 863	6 017	4 742	1 777	80 152	2,27
Mai 1992									
unter 5 000.....	5 738	1 373	4 364	1 755	1 118	1 058	433	14 801	2,58
5 000 - 20 000.....	7 935	2 230	5 706	2 468	1 481	1 260	497	19 319	2,43
20 000 - 100 000.....	9 077	2 962	6 115	2 888	1 607	1 209	412	20 586	2,27
100 000 - 200 000.....	2 946	1 187	1 759	909	438	309	103	6 111	2,07
200 000 - 500 000.....	3 537	1 395	2 143	1 133	541	352	117	7 318	2,07
500 000 und mehr.....	6 467	2 897	3 569	2 004	833	542	191	12 598	1,95
Insgesamt...	35 700	12 044	23 656	11 156	6 018	4 730	1 752	80 732	2,26

*1961 und 1970 Ergebnis der Volkszählung; sonst Ergebnis des Mikrozensus (1975 aus der EG-Arbeitskräfteerhebung). - 1957 und 1961 wohnberechtigte Bevölkerung, ab 1970 Bevölkerung in Privathaushalten.

7 Lange
7.4 Privathaushalte
in

Lfd. Nr.	Zeitpunkt	Deutschland	Früheres Bundesgebiet	Baden - Württemberg	Bayern	Berlin			Brandenburg	Bremen	Ins
						zu-sammen	Berlin - West	Berlin - Ost			
1	13.9. 1950 ¹⁾	x	16 850	2 100	2 833	x	971	x	x	208	
2	Okt. 1957	x	18 318	2 436	3 020	x	1 019	x	x	243	
3	6.6. 1961	x	19 460	2 634	3 179	x	1 031	x	x	264	
4	Okt. 1962	x	20 179	2 723	3 285	x	1 024	x	x	277	
5	April 1963	x	20 273	2 744	3 321	x	1 036	x	x	276	
6	Mai 1965	x	21 211	2 939	3 437	x	1 075	x	x	250	
7	April 1967	x	21 670	3 019	3 551	x	1 085	x	x	262	
8	27.5. 1970	x	21 991	3 128	3 678	x	1 082	x	x	285	
9	April 1971	x	22 852	3 257	3 883	x	1 058	x	x	291	
10	April 1972	x	22 994	3 370	3 855	x	1 054	x	x	309	
11	Mai 1973	x	23 233	3 415	3 905	x	1 085	x	x	311	
12	April 1974	x	23 651	3 506	4 004	x	1 038	x	x	312	
13	Mai 1975	x	23 722	3 450	4 090	x	1 014	x	x	307	
14	Mai 1976	x	23 943	3 502	4 085	x	1 007	x	x	315	
15	April 1977	x	24 165	3 547	4 122	x	1 017	x	x	306	
16	April 1978	x	24 221	3 536	4 145	x	1 015	x	x	309	
17	April 1979	x	24 486	3 581	4 213	x	1 024	x	x	303	
18	April 1980	x	24 811	3 643	4 286	x	1 038	x	x	309	
19	Mai 1981	x	25 100	3 702	4 352	x	1 035	x	x	317	
20	April 1982	x	25 336	3 729	4 389	x	1 024	x	x	322	
21	Juni 1985	x	26 367	3 865	4 746	x	1 040	x	x	333	
22	April 1986	x	26 739	3 963	4 852	x	1 037	x	x	327	
23	März 1987	x	27 006	3 999	4 937	x	1 020	x	x	327	
24	April 1988	x	27 403	4 060	4 934	x	1 110	x	x	333	
25	April 1989	x	27 793	4 165	4 959	x	1 118	x	x	330	
26	April 1990	x	28 175	4 308	4 916	x	1 170	x	x	337	
27	April 1991	35 256	28 583	4 383	4 995	1 754	1 161	594	1 039	340	
28	Mai 1992	35 700	29 043	4 480	5 069	1 790	1 171	619	1 037	343	
darunter: Ein											
29	13.9. 1950 ¹⁾	x	3 229	418	525	x	341	x	x	49	
30	Okt. 1957	x	3 353	438	535	x	348	x	x	53	
31	6.6. 1961	x	4 010	558	644	x	377	x	x	62	
32	Okt. 1962	x	4 510	605	698	x	399	x	x	74	
33	April 1963	x	4 592	607	726	x	406	x	x	72	
34	Mai 1965	x	5 143	711	787	x	443	x	x	50	
35	April 1967	x	5 411	754	835	x	449	x	x	58	
36	27.5. 1970	x	5 527	771	904	x	470	x	x	76	
37	April 1971	x	6 106	839	1 029	x	478	x	x	81	
38	April 1972	x	6 014	906	953	x	473	x	x	97	
39	Mai 1973	x	6 071	909	958	x	478	x	x	100	
40	April 1974	x	6 431	974	1 044	x	459	x	x	100	
41	Mai 1975	x	6 554	947	1 120	x	447	x	x	97	
42	Mai 1976	x	6 867	1 025	1 119	x	482	x	x	107	
43	April 1977	x	7 062	1 057	1 139	x	513	x	x	103	
44	April 1978	x	7 093	1 030	1 141	x	513	x	x	104	
45	April 1979	x	7 353	1 063	1 201	x	527	x	x	97	
46	April 1980	x	7 493	1 085	1 237	x	543	x	x	106	
47	Mai 1981	x	7 730	1 110	1 288	x	542	x	x	112	
48	April 1982	x	7 926	1 148	1 307	x	536	x	x	117	
49	Juni 1985	x	8 863	1 279	1 595	x	535	x	x	138	
50	April 1986	x	9 177	1 346	1 678	x	538	x	x	140	
51	März 1987	x	9 354	1 362	1 747	x	518	x	x	136	
52	April 1988	x	9 563	1 419	1 735	x	556	x	x	137	
53	April 1989	x	9 805	1 513	1 743	x	552	x	x	136	
54	April 1990	x	9 849	1 563	1 673	x	591	x	x	141	
55	April 1991	11 858	10 019	1 576	1 695	787	573	214	269	144	
56	Mai 1992	12 044	10 171	1 619	1 704	820	583	237	279	142	

*) 1950, 1961 und 1970 Ergebnis der Volkszählung; sonst Ergebnis des Mikrozensus (1975 aus der EG-Arbeitskräfteerhebung). - 1950 Wohnbevölkerung, 1957 bis 1967 und 1971 wohnberechtigte Bevölkerung, 1970 und ab 1972 Bevölkerung in Privathaushalten.

¹⁾ Für das Saarland 14.11.1951.

Reihen
nach Ländern ab 1950*)
1 000

Hamburg	Hessen	Mecklen- burg - Vor- pommern	Nieder- sachsen	Nord- rhein - West- falen	Rhein- land - Pfalz	Saar- land	Sachsen	Sachsen - Anhalt	Schleswig - Holstein	Thüringen	Lfd. Nr.
gesamt											
645	1 433	x	2 115	4 249	922	307	x	x	866	x	1
721	1 638	x	2 163	4 886	1 054	335	x	x	803	x	2
748	1 684	x	2 214	5 423	1 118	360	x	x	804	x	3
786	1 731	x	2 261	5 776	1 131	375	x	x	818	x	4
788	1 742	x	2 255	5 768	1 139	380	x	x	824	x	5
800	1 878	x	2 401	5 984	1 183	387	x	x	877	x	6
803	1 922	x	2 391	6 123	1 225	403	x	x	907	x	7
796	1 963	x	2 465	6 093	1 219	389	x	x	913	x	8
795	2 033	x	2 518	6 370	1 264	416	x	x	967	x	9
804	2 049	x	2 550	6 374	1 273	413	x	x	943	x	10
807	2 068	x	2 585	6 427	1 293	413	x	x	944	x	11
800	2 136	x	2 666	6 507	1 311	407	x	x	964	x	12
805	2 154	x	2 703	6 505	1 307	400	x	x	989	x	13
809	2 178	x	2 712	6 596	1 337	406	x	x	996	x	14
818	2 227	x	2 741	6 637	1 339	412	x	x	999	x	15
819	2 236	x	2 744	6 669	1 343	408	x	x	997	x	16
801	2 253	x	2 781	6 749	1 350	409	x	x	1 022	x	17
808	2 278	x	2 804	6 845	1 360	415	x	x	1 026	x	18
794	2 300	x	2 832	6 921	1 383	409	x	x	1 056	x	19
790	2 298	x	2 854	7 031	1 405	414	x	x	1 080	x	20
799	2 362	x	3 016	7 137	1 488	441	x	x	1 140	x	21
826	2 367	x	3 043	7 241	1 497	447	x	x	1 140	x	22
843	2 399	x	3 065	7 300	1 531	442	x	x	1 144	x	23
866	2 405	x	3 121	7 418	1 551	458	x	x	1 147	x	24
889	2 432	x	3 143	7 559	1 582	476	x	x	1 142	x	25
864	2 525	x	3 197	7 605	1 593	489	x	x	1 172	x	26
868	2 566	743	3 242	7 732	1 620	492	2 049	1 194	1 184	1 054	27
877	2 601	737	3 289	7 855	1 658	496	2 035	1 180	1 206	1 049	28
personenhaushalte											
183	276	x	370	717	131	38	x	x	180	x	29
195	288	x	375	774	145	42	x	x	160	x	30
220	343	x	419	977	182	59	x	x	170	x	31
256	372	x	465	1 208	200	65	x	x	176	x	32
259	378	x	465	1 222	204	69	x	x	183	x	33
260	451	x	541	1 378	231	79	x	x	212	x	34
260	465	x	543	1 467	252	90	x	x	219	x	35
285	484	x	585	1 429	238	80	x	x	227	x	36
285	517	x	585	1 669	268	99	x	x	255	x	37
292	519	x	610	1 576	257	92	x	x	239	x	38
292	512	x	626	1 599	270	92	x	x	235	x	39
306	564	x	667	1 695	282	97	x	x	244	x	40
318	569	x	691	1 721	286	97	x	x	261	x	41
321	594	x	723	1 811	306	100	x	x	279	x	42
333	643	x	738	1 836	309	103	x	x	288	x	43
337	672	x	748	1 853	318	104	x	x	274	x	44
328	675	x	800	1 937	321	107	x	x	297	x	45
334	684	x	799	1 972	328	107	x	x	299	x	46
327	695	x	810	2 086	336	104	x	x	320	x	47
321	693	x	825	2 182	357	103	x	x	337	x	48
358	758	x	947	2 343	414	127	x	x	369	x	49
378	749	x	997	2 431	425	132	x	x	362	x	50
399	768	x	999	2 475	454	136	x	x	360	x	51
412	765	x	1 030	2 525	463	144	x	x	378	x	52
433	776	x	1 039	2 603	485	159	x	x	367	x	53
400	846	x	1 061	2 545	481	176	x	x	373	x	54
391	870	180	1 081	2 638	490	179	596	320	382	260	55
394	882	177	1 089	2 664	509	181	600	313	404	268	56

7 Lange Reihen
7.5 Privathaushalte nach Familienstand der Bezugsperson ab 1950*)
1000

Zeitpunkt	Insgesamt						Darunter mit männlicher Bezugsperson					
	insgesamt	ledig	verheiratet zusammenlebend	verheiratet getrenntlebend	verwitwet	geschieden	zusammen	ledig	verheiratet zusammenlebend	verheiratet getrenntlebend	verwitwet	geschieden
Einpersonenhaushalte												
Früheres Bundesgebiet												
13.9. 1950 ¹⁾	2 849	1 183	x	313	1 117	236	1 126	585	x	199	222	120
Okt. 1957 ²⁾	3 353	1 243	x	-	1 775	335	929	496	x	-	285	148
6. 6. 1961.....	4 010	1 507	x	225	1 894	383	1 256	658	x	156	279	162
April 1964.....	4 848	1 599	x	228	2 596	425	1 321	634	x	153	374	160
April 1966.....	5 145	1 632	x	237	2 818	459	1 352	640	x	155	389	167
April 1968.....	5 538	1 712	x	269	3 051	508	1 475	692	x	181	417	186
April 1969.....	5 754	1 794	x	296	3 132	531	1 528	722	x	196	417	193
27.5. 1970.....	5 527	1 793	x	400	2 793	541	1 596	772	x	262	348	214
April 1971.....	6 106	1 836	x	332	3 349	590	1 623	742	x	229	433	219
April 1972.....	6 014	1 943	x	377	3 130	564	1 741	845	x	283	394	218
Mai 1973.....	6 071	1 915	x	357	3 220	579	1 692	813	x	262	394	223
April 1974.....	6 431	2 051	x	386	3 365	629	1 849	868	x	294	441	246
Mai 1975.....	6 554	2 126	x	358	3 437	634	1 870	884	x	262	472	252
Mai 1976.....	6 867	2 249	x	359	3 537	722	1 995	955	x	264	475	301
April 1977.....	7 062	2 375	x	333	3 604	750	2 087	1 034	x	239	491	324
April 1978.....	7 093	2 427	x	348	3 584	735	2 098	1 067	x	239	487	304
April 1979.....	7 353	2 561	x	353	3 677	781	2 195	1 154	x	239	489	313
April 1980.....	7 493	2 680	x	376	3 668	770	2 298	1 241	x	255	485	317
Mai 1981.....	7 730	2 815	x	390	3 710	814	2 389	1 312	x	263	479	335
April 1982.....	7 926	2 932	x	423	3 720	850	2 507	1 376	x	282	493	357
Juni 1985.....	8 863	3 474	x	497	3 833	1 059	3 107	1 736	x	339	554	478
April 1986.....	9 177	3 771	x	510	3 815	1 081	3 256	1 902	x	348	519	487
März 1987.....	9 354	3 892	x	527	3 815	1 120	3 382	1 982	x	359	527	514
April 1988.....	9 563	4 080	x	502	3 837	1 164	3 486	2 101	x	335	526	524
April 1989.....	9 805	4 250	x	506	3 858	1 192	3 608	2 217	x	336	515	541
April 1990.....	9 849	4 361	x	509	3 729	1 250	3 723	2 312	x	335	505	571
April 1991.....	10 019	4 445	x	511	3 794	1 270	3 797	2 363	x	335	520	579
Mai 1992.....	10 171	4 501	x	531	3 833	1 306	3 875	2 390	x	347	539	600
Deutschland												
April 1991.....	11 858	4 981	x	540	4 699	1 638	4 376	2 640	x	352	646	739
Mai 1992.....	12 044	5 059	x	567	4 734	1 684	4 487	2 686	x	370	671	761
Mehrpersonenhaushalte												
Früheres Bundesgebiet												
13.9. 1950 ¹⁾	12 522	395	10 378	1 542	206	10 414	164	9 932	280	37		
Okt. 1957 ²⁾	14 788	318	12 522	1 683	265	12 822	100	12 429	262	31		
6. 6. 1961.....	15 450	382	13 091	1 663	314	13 408	129	12 991	243	45		
April 1964.....	16 000	350	13 945	1 417	287	14 197	118	13 851	193	35		
April 1966.....	16 395	351	14 389	1 346	309	14 644	117	14 291	195	40		
April 1968.....	16 483	335	14 622	1 215	311	14 874	116	14 541	173	43		
April 1969.....	16 533	332	14 716	1 176	308	14 952	117	14 632	164	40		
27.5. 1970.....	16 464	398	14 556	1 159	351	14 774	157	14 384	173	60		
April 1971.....	16 746	343	14 943	1 112	348	15 192	126	14 861	157	48		
April 1972.....	16 980	397	15 037	116	1 084	366	15 459	173	15 008	51	164	63
Mai 1973.....	17 162	412	15 186	118	1 056	391	15 620	183	15 160	48	162	67
April 1974.....	17 221	427	15 270	115	1 001	408	15 723	201	15 243	50	155	74
Mai 1975.....	17 168	439	15 237	112	948	433	15 692	213	15 206	48	147	79
Mai 1976.....	17 076	472	15 087	113	933	470	15 583	242	15 045	46	155	95
April 1977.....	17 103	494	15 102	106	905	497	15 612	256	15 060	43	150	103
April 1978.....	17 128	585	14 966	152	922	503	15 558	324	14 915	61	155	103
April 1979.....	17 133	610	14 928	169	905	521	15 554	347	14 867	68	160	112
April 1980.....	17 318	672	15 021	195	894	536	15 705	384	14 954	78	163	126
Mai 1981.....	17 370	705	15 001	213	884	569	15 737	421	14 937	81	165	134
April 1982.....	17 410	748	14 959	230	874	598	15 725	452	14 873	90	166	145
Juni 1985.....	17 504	936	14 737	249	867	716	15 402	566	14 391	88	161	197
April 1986.....	17 562	986	14 724	249	868	735	15 402	579	14 380	84	168	191
März 1987.....	17 652	1 036	14 736	253	863	765	15 482	625	14 401	86	165	205
April 1988.....	17 840	1 097	14 870	236	845	792	15 635	653	14 514	80	169	220
April 1989.....	17 988	1 133	15 014	224	824	794	15 765	682	14 630	78	154	222
April 1990.....	18 326	1 176	15 329	241	768	812	16 080	703	14 889	85	159	244
April 1991.....	18 564	1 197	15 529	247	762	830	16 274	710	15 068	86	160	249
Mai 1992.....	18 872	1 273	15 720	268	766	845	16 486	754	15 225	93	163	252
Deutschland												
April 1991.....	23 398	1 523	19 499	269	929	1 179	20 234	848	18 763	93	199	331
Mai 1992.....	23 656	1 614	19 637	295	933	1 177	20 464	910	18 920	101	203	330

*¹⁾ 1950, 1961 und 1970 Ergebnis der Volkszählung; sonst Ergebnis des Mikrozensus (1975 aus der EG-Arbeitskräfteerhebung). - 1950 Wohnbevölkerung, 1957 bis 1969 und 1971 wohnberechtigte Bevölkerung, 1970 und ab 1972 Bevölkerung in Privathaushalten.

¹⁾ Ohne Saarland und Berlin.

²⁾ Ohne verheiratet getrenntlebende Bezugspersonen.

7 Lange Reihen
7.5 Privathaushalte nach Familienstand der Bezugsperson ab 1950*)
1000

Zeitpunkt	Insgesamt						Darunter mit männlicher Bezugsperson					
	insgesamt	ledig	verheiratet zusammenlebend	verheiratet getrenntlebend	verwitwet	geschieden	zusammen	ledig	verheiratet zusammenlebend	verheiratet getrenntlebend	verwitwet	geschieden

Insgesamt

Früheres Bundesgebiet

13.9. 1950 ¹⁾	15 371	1 579	10 691		2 659	443	11 540	749	10 131		503	157
Okt. 1957 ²⁾	18 141	1 561	12 522		3 458	600	13 751	596	12 429		547	179
6. 6. 1961.....	19 460	1 889	13 316		3 557	697	14 664	787	13 147		622	207
April 1964.....	20 848	1 949	14 173		4 014	712	15 518	752	14 004		567	195
April 1966.....	21 540	1 982	14 626		4 163	767	15 996	757	14 446		584	207
April 1968.....	22 021	2 046	14 890		4 267	817	16 349	808	14 722		590	229
April 1969.....	22 287	2 126	15 012		4 308	840	16 480	838	14 828		581	233
27.5. 1970.....	21 991	2 191	14 956		3 953	891	16 370	929	14 646		521	274
April 1971.....	22 852	2 179	15 275		4 461	938	16 815	869	15 090		589	267
April 1972.....	22 994	2 340	15 037	493	4 194	931	17 199	1 018	15 008	334	558	282
Mai 1973.....	23 233	2 327	15 186	475	4 275	970	17 312	996	15 160	310	555	290
April 1974.....	23 651	2 477	15 270	500	4 366	1 037	17 572	1 070	15 243	343	596	320
Mai 1975.....	23 722	2 564	15 237	469	4 385	1 067	17 562	1 097	15 206	310	618	331
Mai 1976.....	23 943	2 721	15 087	472	4 470	1 193	17 577	1 197	15 045	310	630	396
April 1977.....	24 165	2 868	15 102	439	4 510	1 247	17 699	1 290	15 060	281	641	427
April 1978.....	24 221	3 011	14 966	499	4 506	1 238	17 655	1 391	14 915	300	643	407
April 1979.....	24 486	3 171	14 928	523	4 582	1 282	17 749	1 501	14 867	307	649	425
April 1980.....	24 811	3 352	15 021	571	4 561	1 306	18 003	1 626	14 954	333	647	443
Mai 1981.....	25 100	3 520	15 001	603	4 594	1 384	18 126	1 733	14 937	344	644	469
April 1982.....	25 336	3 681	14 959	654	4 594	1 448	18 233	1 828	14 873	371	658	502
Juni 1985.....	26 367	4 410	14 737	746	4 699	1 775	18 510	2 302	14 391	427	715	675
April 1986.....	26 739	4 757	14 724	759	4 682	1 817	18 658	2 482	14 380	432	687	678
März 1987.....	27 006	4 928	14 736	780	4 678	1 884	18 864	2 608	14 401	445	692	719
April 1988.....	27 403	5 157	14 870	738	4 682	1 955	19 121	2 755	14 514	415	694	744
April 1989.....	27 793	5 384	15 014	729	4 681	1 985	19 374	2 898	14 630	414	668	763
April 1990.....	28 175	5 537	15 329	750	4 497	2 062	19 803	3 015	14 889	420	664	815
April 1991.....	28 583	5 641	15 529	758	4 556	2 099	20 071	3 073	15 068	421	680	828
Mai 1992.....	29 043	5 774	15 720	800	4 599	2 151	20 361	3 143	15 225	440	701	852

Deutschland

April 1991.....	35 256	6 504	19 499	809	5 628	2 816	24 611	3 488	18 763	445	845	1 071
Mai 1992.....	35 700	6 673	19 637	862	5 667	2 861	24 951	3 596	18 920	471	874	1 090

*1) 1950, 1961 und 1970 Ergebnis der Volkszählung; sonst Ergebnis des Mikrozensus (1975 aus der EG-Arbeitskräfteerhebung). - 1950 Wohnbevölkerung, 1957 bis 1969 und 1971 wohnberechtigte Bevölkerung, 1970 und ab 1972 Bevölkerung in Privathaushalten.

¹⁾ Ohne Saarland und Berlin.

²⁾ Ohne verheiratet getrenntlebende Bezugspersonen.

7 Lange Reihen
7.6 Privathaushalte nach Altersgruppen der Bezugsperson ab 1957*)
 1000

Zeitpunkt	Insgesamt					zusammen	Darunter mit männlicher Bezugsperson			
	insgesamt	davon im Alter von ... bis unter ... Jahren					unter	davon im Alter von ... bis unter ... Jahren		
		unter 25	25 - 45	45 - 65	65 und mehr			unter 25	25 - 45	45 - 65
Einpersonenhaushalte										
Früheres Bundesgebiet										
Okt. 1957 ¹⁾	3 353	246	521	1 288	1 318	929	156	248	270	255
6.6. 1961.....	4 010	391	699	1 416	1 504	1 256	238	389	363	275
April 1964.....	4 848	328	761	1 672	2 087	1 321	184	411	355	371
April 1966.....	5 145	274	816	1 721	2 333	1 352	145	456	346	405
April 1968.....	5 538	298	885	1 786	2 570	1 475	155	519	352	449
April 1969.....	5 754	303	949	1 807	2 695	1 528	161	567	341	459
27.5. 1970.....	5 527	446	1 021	1 734	2 326	1 596	242	650	329	375
April 1971.....	6 106	356	884	1 837	2 930	1 623	187	616	339	482
April 1972.....	6 014	518	1 058	1 814	2 626	1 741	274	704	335	428
Mai 1973.....	6 071	482	1 029	1 774	2 786	1 692	250	682	321	440
April 1974.....	6 431	554	1 110	1 783	2 984	1 849	277	753	331	488
Mai 1975.....	6 554	557	1 134	1 754	3 109	1 870	284	759	333	514
Mai 1976.....	6 867	626	1 211	1 771	3 259	1 995	300	803	384	528
April 1977.....	7 062	634	1 317	1 731	3 380	2 087	301	859	377	550
April 1978.....	7 093	670	1 350	1 640	3 434	2 098	319	862	374	643
April 1979.....	7 353	749	1 416	1 669	3 519	2 195	356	905	389	645
April 1980.....	7 493	768	1 523	1 594	3 609	2 298	369	972	413	644
Mai 1981.....	7 730	818	1 624	1 656	3 631	2 389	386	1 030	452	622
April 1982.....	7 926	839	1 718	1 741	3 627	2 507	391	1 091	499	628
Juni 1985.....	8 863	1 004	2 142	2 043	3 673	3 107	481	1 331	722	673
April 1986.....	9 177	1 079	2 321	2 042	3 736	3 256	506	1 451	750	650
März 1987.....	9 354	1 043	2 450	2 046	3 814	3 382	490	1 516	814	662
April 1988.....	9 563	1 074	2 553	2 085	3 852	3 486	508	1 580	844	653
April 1989.....	9 805	1 064	2 702	2 133	3 907	3 608	502	1 661	893	653
April 1990.....	9 849	1 077	2 812	2 129	3 831	3 723	520	1 740	922	642
April 1991.....	10 019	1 008	2 915	2 162	3 935	3 797	492	1 790	948	668
Mai 1992.....	10 171	978	3 024	2 179	3 990	3 875	473	1 846	967	689
Deutschland										
April 1991.....	11 858	1 153	3 238	2 635	4 832	4 376	574	2 029	1 095	679
Mai 1992.....	12 044	1 113	3 380	2 664	4 887	4 487	551	2 113	1 121	702
Mehrpersonenhaushalte										
Früheres Bundesgebiet										
Okt. 1957 ¹⁾	14 788	250	5 211	7 118	2 209	12 822	240	4 702	6 049	1 831
6.6. 1961.....	15 450	335	6 822	7 135	2 358	13 408	315	5 233	6 926	1 934
April 1964.....	16 000	346	6 404	6 704	2 547	14 197	322	6 042	6 664	2 168
April 1966.....	16 395	282	6 738	6 662	2 703	14 643	269	6 398	6 662	2 314
April 1968.....	16 483	295	6 902	6 465	2 821	14 784	276	6 582	6 575	2 441
April 1969.....	16 533	294	7 002	6 341	2 897	14 852	271	6 678	6 493	2 510
27.5. 1970.....	16 464	470	7 208	6 104	2 682	14 774	426	6 818	6 254	2 276
April 1971.....	16 746	368	7 110	6 252	3 015	15 192	341	6 767	6 468	2 615
April 1972.....	16 980	561	7 435	6 139	2 845	15 459	521	7 066	6 393	2 479
Mai 1973.....	17 162	541	7 467	6 199	2 955	15 620	498	7 077	6 471	2 574
April 1974.....	17 221	550	7 479	6 216	2 976	15 723	499	7 075	6 533	2 616
Mai 1975.....	17 168	532	7 420	6 247	2 969	15 692	476	6 999	6 586	2 630
Mai 1976.....	17 076	539	7 316	6 219	3 003	15 583	468	6 869	6 585	2 661
April 1977.....	17 103	527	7 338	6 217	3 021	15 612	452	6 863	6 614	2 683
April 1978.....	17 128	535	7 303	6 237	3 053	15 558	455	6 787	6 619	2 697
April 1979.....	17 133	554	7 288	6 238	3 054	15 554	473	6 748	6 629	2 705
April 1980.....	17 318	528	7 253	6 401	3 135	15 705	437	6 690	6 796	2 782
Mai 1981.....	17 370	550	7 156	6 617	3 047	15 737	456	6 570	6 006	2 705
April 1982.....	17 410	535	7 036	6 862	2 977	15 725	432	6 414	6 233	2 646
Juni 1985.....	17 504	596	6 622	7 420	2 867	15 402	433	5 812	6 636	2 621
April 1986.....	17 562	572	6 603	7 485	2 902	15 402	399	5 746	6 715	2 543
März 1987.....	17 652	522	6 559	7 596	2 975	15 482	365	5 699	6 815	2 604
April 1988.....	17 840	528	6 647	7 646	3 021	15 635	367	5 735	6 874	2 680
April 1989.....	17 988	510	6 811	7 651	3 016	15 765	342	5 867	6 905	2 652
April 1990.....	18 326	516	6 979	7 874	2 957	16 080	354	6 010	7 103	2 613
April 1991.....	18 554	477	7 181	7 851	3 056	16 274	320	6 150	7 098	2 705
Mai 1992.....	18 872	478	7 292	7 930	3 172	16 486	324	6 189	7 164	2 810
Deutschland										
April 1991.....	23 398	679	9 273	9 788	3 658	20 234	439	7 783	8 785	3 227
Mai 1992.....	23 656	648	9 374	9 833	3 801	20 464	428	7 832	8 846	3 358

*) 1961 und 1970 Ergebnis der Volkszählung; sonst Ergebnis des Mikrozensus (1975 aus der EG-Arbeitskräftestichprobe). - 1957 bis 1969 wohnberechtigte Bevölkerung, 1970 und ab 1972 Bevölkerung in Privathaushalten.

¹⁾ Ohne verheiratet getrenntlebende Bezugspersonen.

7. Lange Reihen
7.6 Privathaushalte nach Altersgruppen der Bezugsperson ab 1957*)
 1000

Zeitpunkt	Insgesamt					Darunter mit männlicher Bezugsperson				
	in- gesamt	davon im Alter von ... bis unter ... Jahren				zu- sammen	davon im Alter von ... bis unter ... Jahren			
		unter 25	25 45	45 65	65 und mehr		unter 25	25 45	45 65	65 und mehr

Insgesamt

Früheres Bundesgebiet

Okt. 1957 ¹⁾	18 141	498	6 732	8 388	3 527	13 751	398	4 950	6 319	2 086
6.6. 1961.....	19 480	726	6 321	8 551	3 882	14 664	553	5 622	6 279	2 209
April 1964.....	20 848	673	7 165	8 376	4 634	15 518	507	6 454	6 018	2 539
April 1966.....	21 540	566	7 555	8 383	5 036	15 998	415	6 853	6 008	2 719
April 1968.....	22 021	593	7 787	8 251	5 391	16 349	431	7 101	6 927	2 890
April 1969.....	22 287	598	7 951	8 147	5 592	16 480	432	7 245	6 934	2 869
27.5. 1970.....	21 891	916	8 230	7 838	5 008	16 370	668	7 468	6 583	2 651
April 1971.....	22 852	725	8 093	8 089	5 945	16 815	528	7 383	6 807	3 097
April 1972.....	22 994	1 079	8 492	7 953	5 471	17 199	784	7 770	6 728	2 907
Mai 1973.....	23 233	1 024	8 496	7 973	5 741	17 312	747	7 759	6 792	3 013
April 1974.....	23 651	1 104	8 589	7 998	5 980	17 572	776	7 828	6 864	3 104
Mai 1975.....	23 722	1 090	8 554	8 001	6 078	17 562	740	7 759	6 919	3 144
Mai 1976.....	23 943	1 165	8 527	7 990	6 261	17 577	768	7 672	6 948	3 189
April 1977.....	24 165	1 161	8 656	7 948	6 400	17 699	753	7 722	6 991	3 233
April 1978.....	24 221	1 205	8 653	7 877	6 487	17 655	774	7 650	6 993	3 239
April 1979.....	24 486	1 303	8 703	7 908	6 572	17 749	828	7 652	6 018	3 250
April 1980.....	24 811	1 296	8 776	7 896	6 744	18 003	806	7 662	6 209	3 326
Mai 1981.....	25 100	1 368	8 780	8 273	6 679	18 126	841	7 600	6 458	3 227
April 1982.....	25 336	1 374	8 755	8 603	6 604	18 233	823	7 505	6 731	3 174
Juni 1985.....	26 367	1 600	8 764	9 463	6 540	18 510	915	7 143	7 358	3 095
April 1986.....	26 739	1 651	8 923	9 527	6 638	18 658	904	7 197	7 464	3 092
März 1987.....	27 006	1 566	9 009	9 642	6 789	18 864	855	7 215	7 628	3 166
April 1988.....	27 403	1 599	9 200	9 730	6 874	19 121	875	7 316	7 718	3 213
April 1989.....	27 793	1 574	9 513	9 784	6 923	19 374	844	7 528	7 798	3 205
April 1990.....	28 175	1 593	9 791	10 003	6 798	19 803	873	7 749	8 025	3 155
April 1991.....	28 583	1 485	10 095	10 012	6 991	20 071	812	7 940	8 046	3 273
Mai 1992.....	29 043	1 455	10 317	10 109	7 162	20 361	797	8 034	8 130	3 399
Deutschland										
April 1991.....	35 256	1 832	12 511	12 423	8 490	24 611	1 012	9 813	9 880	3 906
Mai 1992.....	35 700	1 761	12 754	12 497	8 688	24 951	979	9 945	9 967	4 060

*) 1961 und 1970 Ergebnis der Volkszählung; sonst Ergebnis des Mikrozensus (1975 aus der EG-Arbeitskräfteerhebung). - 1957 bis 1969 wohnberechtigte Bevölkerung, 1970 und ab 1972 Bevölkerung in Privathaushalten.

¹⁾ Ohne verheiratet getrenntlebende Bezugspersonen.

7 Lange Reihen
7.7 Privathaushalte nach Beteiligung am Erwerbsleben und Stellung
im Beruf der Bezugsperson ab 1957*)
1000

Zeitpunkt	Insgesamt							Darunter mit männlicher Bezugsperson						
	insgesamt	erwerbstätig					nicht erwerbstätig	zusammen	erwerbstätig					nicht erwerbstätig
		zusammen	Selbstständige u. mith. Familienangehörige	Beamte	Angestellte	Arbeiter			zusammen	Selbstständige u. mith. Familienangehörige	Beamte	Angestellte	Arbeiter	
Einpersonenhaushalte														
Früheres Bundesgebiet														
Okt. 1957 ¹⁾	3 353	1 306	198	79	402	627	2 047	929	578	87	33	125	333	351
6. 6. 1961	4 010	1 723	221	724		778	2 287	1 268	837	97	283		457	419
April 1968	5 538	2 038	252	137	736	912	3 501	1 475	880	113	71	218	478	595
April 1969	5 754	2 125	259	136	773	956	3 629	1 528	927	112	68	229	517	601
27.5. 1970	5 527	2 151	195	141	878	938	3 378	1 596	1 038	92	73	294	677	560
April 1971	6 107	2 219	236	141	866	975	3 888	1 623	997	106	68	257	567	628
April 1972	6 014	2 308	203	151	898	1 057	3 706	1 741	1 116	95	77	271	673	625
Mai 1973	6 071	2 238	199	147	877	1 016	3 834	1 692	1 068	93	72	256	646	628
April 1974	6 431	2 328	204	164	922	1 037	4 103	1 849	1 120	100	84	273	663	729
Mai 1975	6 554	2 231	193	172	951	915	4 323	1 870	1 050	97	89	284	580	820
Mai 1976	6 867	2 343	197	185	1 016	945	4 524	1 995	1 130	106	100	315	610	865
April 1977	7 062	2 454	211	201	1 094	948	4 608	2 087	1 195	117	108	361	609	892
April 1978	7 093	2 475	209	219	1 128	920	4 618	2 098	1 218	117	121	371	607	882
April 1979	7 353	2 590	224	229	1 188	948	4 762	2 195	1 275	128	128	398	624	919
April 1980	7 493	2 725	224	235	1 264	1 002	4 788	2 298	1 380	132	136	439	673	918
Mai 1981	7 730	2 822	225	249	1 314	1 034	4 908	2 389	1 440	131	149	454	708	950
April 1982	7 926	2 866	239	258	1 367	1 002	5 080	2 507	1 467	145	153	481	689	1 040
Juni 1985	8 863	3 408	303	301	1 675	1 129	5 454	3 107	1 832	195	186	650	801	1 275
April 1986	9 177	3 621	328	321	1 788	1 204	5 556	3 258	1 966	216	200	696	855	1 290
März 1987	9 354	3 723	327	332	1 831	1 233	5 630	3 392	2 040	222	211	719	888	1 343
April 1988	9 563	3 874	330	334	1 964	1 246	5 689	3 486	2 142	222	224	786	911	1 343
April 1989	9 805	4 049	349	346	2 035	1 319	5 756	3 608	2 248	235	233	813	965	1 362
April 1990	9 849	4 313	369	353	2 213	1 378	5 537	3 723	2 410	247	234	924	1 006	1 313
April 1991	10 019	4 393	390	342	2 291	1 371	5 626	3 797	2 453	264	223	958	1 008	1 344
Mai 1992	10 171	4 471	409	330	2 380	1 373	5 700	3 875	2 489	279	212	994	1 004	1 386
Deutschland														
April 1991	11 858	4 992	417	348	2 587	1 639	6 866	4 376	2 803	284	230	1 077	1 211	1 574
Mai 1992	12 044	5 014	442	341	2 629	1 602	7 029	4 487	2 825	304	222	1 111	1 188	1 662
Mehrpersonenhaushalte														
Früheres Bundesgebiet														
Okt. 1957 ¹⁾	14 788	11 426	2 742	971	1 995	5 718	3 382	12 822	10 708	2 491	949	1 836	5 432	2 114
6. 6. 1961	15 450	12 125	2 653	3 476		5 996	3 325	13 408	11 327	2 403	3 236		5 688	2 081
April 1968	16 483	12 932	2 368	1 198	3 077	6 290	3 550	14 874	12 254	2 210	1 182	2 852	6 009	2 620
April 1969	16 533	12 979	2 317	1 210	3 199	6 254	3 554	14 952	12 301	2 189	1 194	2 970	5 969	2 650
27.5. 1970	16 464	12 797	2 087	1 209	3 549	5 952	3 687	14 774	12 093	1 958	1 186	3 266	5 683	2 681
April 1971	16 746	13 039	2 134	1 190	3 485	6 230	3 706	15 192	12 372	2 012	1 173	3 236	5 952	2 820
April 1972	16 980	13 167	2 029	1 285	3 632	6 231	3 804	15 459	12 497	1 917	1 264	3 357	5 960	2 961
Mai 1973	17 162	13 261	2 027	1 289	3 705	6 241	3 901	15 620	12 587	1 914	1 265	3 415	5 974	3 052
April 1974	17 221	13 139	1 951	1 236	3 743	6 208	4 082	15 723	12 456	1 849	1 212	3 448	5 948	3 267
Mai 1975	17 168	12 795	1 899	1 252	3 835	5 809	4 373	15 692	12 133	1 808	1 228	3 523	5 574	3 558
Mai 1976	17 076	12 635	1 828	1 288	3 835	5 688	4 441	15 583	11 957	1 734	1 262	3 518	5 443	3 625
April 1977	17 103	12 652	1 799	1 281	3 844	5 729	4 451	15 612	11 968	1 710	1 252	3 526	5 480	3 643
April 1978	17 128	12 591	1 764	1 282	3 913	5 632	4 537	15 558	11 873	1 674	1 252	3 559	5 388	3 685
April 1979	17 133	12 618	1 763	1 252	3 991	5 611	4 516	15 554	11 872	1 674	1 219	3 622	5 357	3 682
April 1980	17 318	12 765	1 759	1 239	4 066	5 701	4 553	15 705	11 981	1 672	1 205	3 668	5 436	3 724
Mai 1981	17 370	12 721	1 704	1 234	4 107	5 676	4 649	15 737	11 926	1 621	1 200	3 691	5 415	3 810
April 1982	17 410	12 588	1 727	1 277	4 134	5 449	4 822	15 725	11 769	1 641	1 238	3 708	5 183	3 956
Juni 1985	17 504	12 100	1 724	1 272	4 081	5 023	5 404	15 402	11 088	1 622	1 210	3 537	4 720	4 314
April 1986	17 562	12 119	1 698	1 266	4 217	4 938	5 443	15 402	11 057	1 594	1 207	3 630	4 625	4 345
März 1987	17 652	12 092	1 688	1 296	4 208	4 899	5 560	15 482	11 024	1 584	1 234	3 616	4 590	4 458
April 1988	17 840	12 232	1 685	1 324	4 419	4 804	5 608	15 635	11 114	1 579	1 259	3 776	4 501	4 621
April 1989	17 988	12 356	1 670	1 352	4 394	4 941	5 632	15 765	11 214	1 566	1 284	3 738	4 627	4 551
April 1990	18 326	12 808	1 737	1 361	4 749	4 960	5 520	16 080	11 579	1 626	1 292	4 030	4 631	4 501
April 1991	18 564	12 961	1 760	1 337	4 849	5 016	5 603	16 274	11 674	1 646	1 269	4 087	4 672	4 600
Mai 1992	18 872	13 107	1 758	1 321	4 961	5 067	5 786	16 486	11 744	1 640	1 243	4 143	4 718	4 742
Deutschland														
April 1991	23 398	16 404	1 980	1 366	6 311	6 747	6 994	20 234	14 509	1 848	1 297	5 139	6 225	5 726
Mai 1992	23 656	16 181	2 008	1 367	6 258	6 548	7 475	20 464	14 326	1 870	1 287	5 090	6 079	6 138

*) 1961 und 1970 Ergebnis der Volkszählung; sonst Ergebnis des Mikrozensus (1975 aus der EG-Arbeitskräfteerhebung). - 1957 bis 1969 und 1971 wohnberechtigte Bevölkerung, 1970

und ab 1972 Bevölkerung in Privathaushalten.
¹⁾ Ohne verheiratet getrenntlebende Bezugspersonen.

7 Lange Reihen
7.7 Privathaushalte nach Beteiligung am Erwerbsleben und Stellung
im Beruf der Bezugsperson ab 1957*)
 1000

Zeitpunkt	Insgesamt							Darunter mit männlicher Bezugsperson						
	insgesamt	erwerbstätig					nicht erwerbstätig	zusammen	erwerbstätig					nicht erwerbstätig
		zusammen	Selbstständige u. mith. Familienangehörige	Berufsbetriebe	Angestellte	Arbeiter			zusammen	Selbstständige u. mith. Familienangehörige	Berufsbetriebe	Angestellte	Arbeiter	

Insgesamt

Früheres Bundesgebiet

Okt. 1957 ¹⁾	18 141	12 732	2 940	1 050	2 397	6 345	5 409	13 751	11 286	2 578	982	1 961	5 765	2 465
6. 6. 1961	19 480	13 848	2 874	4 199	3 813	6 775	5 612	14 664	12 164	2 501	3 518	6 145	2 500	
April 1968	22 021	14 970	2 820	1 335	3 813	7 202	7 051	16 349	13 134	2 323	1 253	3 070	6 487	3 215
April 1969	22 287	15 103	2 576	1 346	3 972	7 209	7 183	16 480	13 228	2 282	1 262	3 189	6 486	3 252
27.5. 1970	21 991	14 947	2 283	1 350	4 426	6 889	7 043	16 370	13 129	2 049	1 260	3 560	6 260	3 241
April 1971	22 852	15 258	2 370	1 331	4 351	7 205	7 594	16 815	13 369	2 118	1 240	3 493	6 518	3 446
April 1972	22 994	15 484	2 232	1 435	4 529	7 298	7 510	17 199	13 613	2 012	1 340	3 628	6 633	3 588
Mai 1973	23 233	15 499	2 225	1 435	4 581	7 257	7 734	17 312	13 633	2 007	1 336	3 670	6 628	3 678
April 1974	23 651	15 467	2 155	1 401	4 665	7 246	8 184	17 572	13 576	1 949	1 296	3 721	6 610	3 996
Mai 1975	23 722	15 026	2 092	1 424	4 786	6 725	8 696	17 562	13 184	1 905	1 317	3 807	6 154	4 378
Mai 1976	23 943	14 978	2 023	1 473	4 851	6 631	8 965	17 577	13 087	1 840	1 362	3 833	6 053	4 490
April 1977	24 165	15 106	2 010	1 482	4 937	6 676	9 069	17 699	13 164	1 827	1 360	3 887	6 089	4 535
April 1978	24 221	15 066	1 973	1 500	5 040	6 552	9 155	17 655	13 088	1 791	1 373	3 930	5 995	4 567
April 1979	24 486	15 208	1 988	1 481	5 180	6 559	9 278	17 749	13 147	1 802	1 347	4 018	5 980	4 602
April 1980	24 811	15 490	1 983	1 475	5 330	6 703	9 321	18 003	13 361	1 804	1 341	4 107	6 109	4 642
Mai 1981	25 100	15 543	1 928	1 483	5 421	6 710	9 557	18 126	13 366	1 752	1 348	4 146	6 121	4 760
April 1982	25 336	15 454	1 966	1 535	5 501	6 452	9 882	18 233	13 237	1 786	1 391	4 189	5 872	4 996
Juni 1985	26 367	15 508	2 027	1 574	5 756	6 152	10 859	18 510	12 920	1 817	1 396	4 186	5 521	5 590
April 1986	26 739	15 740	2 026	1 587	5 985	6 142	10 999	18 658	13 022	1 810	1 407	4 326	5 480	5 636
März 1987	27 006	15 815	2 016	1 628	6 039	6 132	11 191	18 864	13 063	1 805	1 445	4 335	5 478	5 801
April 1988	27 403	16 106	2 015	1 658	6 384	6 050	11 296	19 121	13 257	1 801	1 483	4 561	5 412	5 864
April 1989	27 793	16 405	2 019	1 698	6 429	6 260	11 388	19 374	13 460	1 801	1 517	4 551	5 592	5 914
April 1990	28 175	17 119	2 106	1 713	6 862	6 338	11 057	19 803	13 989	1 873	1 526	4 954	5 635	5 814
April 1991	28 583	17 354	2 149	1 678	7 140	6 387	11 229	20 071	14 127	1 910	1 492	5 045	5 680	5 944
Mai 1992	29 043	17 578	2 166	1 651	7 321	6 440	11 465	20 361	14 233	1 919	1 464	5 137	5 722	6 128

Deutschland

April 1991	35 256	21 395	2 396	1 714	8 898	8 386	13 860	24 611	17 311	2 133	1 527	6 216	7 436	7 299
Mai 1992	35 700	21 196	2 450	1 709	8 888	8 150	14 504	24 951	17 150	2 174	1 509	6 201	7 287	7 800

*) 1961 und 1970 Ergebnis der Volkszählung; sonst Ergebnis des Mikrozensus (1975 aus der EG-Arbeitskräfteerhebung). - 1957 bis 1969 und 1971 wohnberechtigte Bevölkerung, 1970

und ab 1972 Bevölkerung in Privathaushalten.

¹⁾ Ohne verheiratet getrenntlebende Bezugspersonen.

7. Lange Reihen
7.8 Privathaushalte nach monatlichem Haushaltsnettoeinkommen und Haushaltgröße ab 1967*)
 1 000

Zeitpunkt	Ins-gesamt	Mit einem monatlichen Haushaltsnettoeinkommen von ... bis unter ... DM									Sonstige Haus-halte ¹⁾
		unter 600	600 - 1 200	1 200 - 1 800	1 800 - 2 500	2 500 - 3 000	3 000 - 3 500	3 500 - 4 000	4 000 - 5 000	5 000 und mehr	
Einpersonenhaushalte											
Früheres Bundesgebiet											
April 1967 ²⁾	5 161	3 441	1 204	106	47					362	
April 1972	6 014	2 409	2 649	508	105	67					276
Mai 1973	6 071	2 197	2 820	649	138	77					190
April 1974	6 431	1 932	3 169	804	198	91					236
Mai 1976	6 867	1 348	3 414	1 286	366	157					295
April 1977	7 062	1 158	3 376	1 587	453	191					297
April 1978	7 093	940	3 208	1 868	567	107	51	26	24	22	281
April 1979	7 353	876	3 149	2 092	700	139	69	32	28	27	239
April 1980	7 493	732	2 995	2 319	846	169	90	37	32	37	237
Mai 1981	7 730	692	2 905	2 430	1 002	201	100	43	33	45	276
April 1982	7 926	646	2 800	2 478	1 182	251	128	61	52	55	273
Juni 1985	8 863	532	2 585	2 734	1 568	331	180	81	77	79	694
April 1986	9 177	597	2 621	2 754	1 685	333	209	89	91	87	712
März 1987	9 354	571	2 571	2 790	1 839	377	225	98	92	100	690
April 1988	9 563	586	2 542	2 809	2 075	427	254	115	113	106	536
April 1989	9 805	531	2 449	2 801	2 247	479	295	145	143	133	583
April 1990	9 849	484	2 241	2 593	2 510	579	344	183	185	163	567
April 1991	10 019		4 802		2 656	746	425	237	237	202	716
Mai 1992	10 171		4 658		2 826	841	457	264	251	213	662
Deutschland											
April 1991	11 858		6 549		2 705	755	429	238	239	203	740
Mai 1992	12 044		6 337		2 930	857	465	268	256	217	715
Mehrpersonenhaushalte											
Früheres Bundesgebiet											
April 1967 ²⁾	15 696	4 275	8 290	1 150	603					1 377	
April 1972	16 980	567	5 027	5 374	3 067	1 730					1 216
Mai 1973	17 162	432	4 251	5 580	3 607	2 239					1 053
April 1974	17 221	334	3 810	5 393	4 067	2 770					1 048
Mai 1976	17 076	197	2 241	4 790	4 560	4 243					1 046
April 1977	17 103	157	1 771	4 600	4 727	4 822					1 026
April 1978	17 128	129	1 376	4 163	4 793	2 118	1 410	869	771	563	937
April 1979	17 133	101	1 111	3 705	4 725	2 323	1 632	991	964	698	883
April 1980	17 318	97	890	3 156	4 676	2 501	1 887	1 161	1 182	878	890
Mai 1981	17 370	83	798	2 783	4 602	2 550	2 030	1 255	1 323	1 034	931
April 1982	17 410	73	732	2 409	4 419	2 532	2 156	1 399	1 548	1 273	869
Juni 1985	17 504	112	701	1 985	4 229	2 237	2 107	1 270	1 510	1 342	2 011
April 1986	17 562	94	679	1 825	4 091	2 233	2 133	1 334	1 613	1 470	2 089
März 1987	17 652	86	665	1 700	4 012	2 247	2 204	1 364	1 710	1 643	2 021
April 1988	17 840	70	588	1 532	3 815	2 297	2 313	1 498	1 927	1 874	1 926
April 1989	17 988	37	415	1 229	3 161	2 312	2 116	1 787	2 270	2 574	2 110
April 1990	18 326	32	362	1 015	2 813	2 231	2 130	1 882	2 608	3 206	2 046
April 1991	18 564		1 180		2 393	2 043	2 083	1 850	2 806	3 896	2 315
Mai 1992	18 872		1 083		2 163	2 026	2 109	1 941	3 026	4 252	2 273
Deutschland											
April 1991	23 398		2 930		3 884	2 723	2 452	2 033	2 952	3 957	2 469
Mai 1992	23 656		2 042		3 513	2 770	2 707	2 311	3 379	4 426	2 509
Insgesamt											
Früheres Bundesgebiet											
April 1967 ²⁾	20 857	7 716	9 494	1 256	651					1 740	
April 1972	22 994	2 976	7 675	5 882	3 172	1 797					1 492
Mai 1973	23 233	2 629	7 071	6 230	3 744	2 317					1 243
April 1974	23 651	2 266	6 779	6 197	4 265	2 861					1 284
Mai 1976	23 943	1 544	5 856	6 075	4 926	4 400					1 341
April 1977	24 165	1 314	5 147	6 187	5 180	5 014					1 323
April 1978	24 221	1 069	4 583	6 031	5 360	2 225	1 461	895	795	584	1 217
April 1979	24 486	977	4 260	5 797	5 426	2 463	1 702	1 023	992	725	1 122
April 1980	24 811	828	3 884	5 475	5 522	2 670	1 977	1 198	1 214	915	1 127
Mai 1981	25 100	776	3 703	5 194	5 605	2 752	2 130	1 299	1 356	1 079	1 207
April 1982	25 336	720	3 532	4 887	5 600	2 783	2 284	1 460	1 601	1 327	1 142
Juni 1985	26 367	644	3 287	4 719	5 797	2 568	2 288	1 351	1 587	1 421	2 705
April 1986	26 739	691	3 300	4 579	5 776	2 566	2 342	1 423	1 704	1 557	2 801
März 1987	27 006	657	3 235	4 491	5 851	2 624	2 429	1 462	1 802	1 744	2 711
April 1988	27 403	656	3 129	4 341	5 890	2 724	2 567	1 613	2 040	1 980	2 462
April 1989	27 793	567	2 863	4 030	5 407	2 792	2 411	1 911	2 413	2 707	2 693
April 1990	28 175	516	2 603	3 608	5 323	2 810	2 474	2 066	2 793	3 369	2 614
April 1991	28 583		5 981		5 049	2 788	2 507	2 086	3 043	4 098	3 031
Mai 1992	29 043		5 740		4 989	2 867	2 565	2 206	3 277	4 464	2 934
Deutschland											
April 1991	35 256		9 479		6 589	3 478	2 881	2 271	3 190	4 160	3 209
Mai 1992	35 700		8 378		6 442	3 627	3 172	2 579	3 634	4 643	3 224

²⁾ Ergebnis des Mikrozensus. - 1967 wohnberechtigte Bevölkerung, ab 1972 Bevölkerung in Privathaushalten.

¹⁾ Haushalte, deren Bezugsperson selbständiger Landwirt oder mithelfender Familienangehöriger ist sowie ohne Angaben.

³⁾ Ohne Soldaten.

7 Lange Reihen
7.9 Privathaushalte, deren Bezugsperson Rentner ist, nach monatlichem Haushaltsnettoeinkommen und Haushaltsgröße ab 1972*)
 1 000

Zeitpunkt	Insgesamt	Mit einem monatlichen Haushaltsnettoeinkommen von ... bis unter ... DM									Sonstige Haushalte ¹⁾
		unter 600	600 - 1 200	1 200 - 1 800	1 800 - 2 500	2 500 - 3 000	3 000 - 3 500	3 500 - 4 000	4 000 - 5 000	5 000 und mehr	
Eiipersonenhaushalte											
Früheres Bundesgebiet											
April 1972	3 622	2 062	1 242	127	24						149
Mai 1973	3 763	1 929	1 511	168	35						101
April 1974	4 005	1 673	1 875	236	49						148
Mai 1976	4 321	1 105	2 395	482	118						180
April 1977	4 407	909	2 455	645	166						189
April 1978	4 378	728	2 410	806	205	33	14	6	5	5	167
April 1979	4 505	653	2 407	961	265	43	20	8	7	6	135
April 1980	4 512	535	2 341	1 079	322	48	23	10	9	7	138
Mai 1981	4 609	500	2 270	1 168	386	64	33	11	9	11	157
April 1982	4 668	440	2 159	1 274	470	83	38	19	14	13	158
Juni 1985	4 772	323	1 882	1 437	632	117	56	23	17	17	268
April 1986	4 849	340	1 866	1 451	649	114	58	27	22	18	303
März 1987	4 908	334	1 798	1 490	726	128	67	26	22	21	297
April 1988	5 013	326	1 721	1 569	812	154	77	31	24	23	276
April 1989	5 037	280	1 633	1 590	872	166	91	36	32	25	312
April 1990	4 984	265	1 481	1 567	946	193	107	46	40	30	308
April 1991	5 020		3 152		1 039	247	129	57	51	35	310
Mai 1992	5 110		3 017		1 157	281	144	66	56	39	352
Deutschland											
April 1991	6 173		4 289		1 042	248	129	57	51	35	322
Mai 1992	6 309		4 172		1 166	282	144	67	56	39	384
Mehrpersonenhaushalte											
Früheres Bundesgebiet											
April 1972	3 874	464	1 758	841	386			173			252
Mai 1973	3 987	361	1 753	965	462			227			219
April 1974	4 106	277	1 677	1 083	542			292			236
Mai 1976	4 292	153	1 258	1 337	780			516			247
April 1977	4 327	118	1 055	1 399	893			607			255
April 1978	4 284	95	838	1 385	1 020	331	202	114	92	46	160
April 1979	4 348	77	723	1 335	1 090	378	241	137	122	68	177
April 1980	4 388	74	606	1 272	1 175	413	278	153	151	88	181
Mai 1981	4 385	60	528	1 194	1 200	457	304	173	166	107	195
April 1982	4 424	53	460	1 084	1 266	508	345	200	202	129	178
Juni 1985	4 659	58	399	973	1 302	493	383	205	220	147	479
April 1986	4 714	49	391	925	1 312	499	391	216	232	166	533
März 1987	4 814	48	375	887	1 350	541	419	222	257	185	529
April 1988	4 964	45	361	836	1 388	577	465	251	291	219	530
April 1989	4 982	21	243	694	1 259	699	468	334	374	312	577
April 1990	4 965	17	210	595	1 175	708	509	359	428	407	558
April 1991	5 000		708		1 092	696	548	389	477	485	605
Mai 1992	5 178		638		1 036	721	600	433	534	554	663
Deutschland											
April 1991	6 099		1 431		1 342	753	572	400	485	488	629
Mai 1992	6 499		1 115		1 562	860	665	466	559	562	710
Insgesamt											
Früheres Bundesgebiet											
April 1972	7 496	2 526	3 001	969	410			190			401
Mai 1973	7 750	2 290	3 264	1 133	496			247			320
April 1974	8 111	1 950	3 552	1 319	592			316			384
Mai 1976	8 613	1 259	3 654	1 819	898			556			427
April 1977	8 734	1 027	3 510	2 044	1 049			660			444
April 1978	8 662	822	3 248	2 191	1 225	364	216	121	97	52	327
April 1979	8 852	730	3 130	2 296	1 355	420	261	146	129	73	312
April 1980	8 901	609	2 847	2 351	1 497	461	300	163	159	96	318
Mai 1981	8 993	560	2 799	2 362	1 586	520	337	184	175	118	352
April 1982	9 091	492	2 619	2 358	1 736	581	383	219	216	143	336
Juni 1985	9 431	381	2 281	2 410	1 936	610	439	227	238	164	747
April 1986	9 563	390	2 257	2 376	1 961	614	449	243	254	184	836
März 1987	9 722	382	2 173	2 377	2 077	669	486	249	279	205	826
April 1988	9 977	371	2 082	2 406	2 200	731	542	282	315	242	806
April 1989	10 019	301	1 876	2 284	2 131	865	559	371	406	337	889
April 1990	9 949	282	1 691	2 162	2 122	901	616	405	467	437	866
April 1991	10 020		3 860		2 131	943	676	446	529	520	914
Mai 1992	10 288		3 655		2 192	1 002	744	499	589	593	1 015
Deutschland											
April 1991	12 272		5 721		2 384	1 001	701	457	536	522	951
Mai 1992	12 807		5 287		2 729	1 141	809	533	614	601	1 094

*) Ergebnis des Mikrozensus. - Bevölkerung in Privathaushalten.

1) Haushalte, deren Bezugsperson selbständiger Landwirt oder mithelfender Familienangehöriger ist sowie ohne Angabe.

7 Lange
7.10 Privathaushalte nach Zahl der Generationen
in

Zahl der Generationen ----- Haushaltzusammensetzung	Früheres					
	1972	1974	1976	1978	1979	1980
	Ins					
Haushalte insgesamt	22 994	23 651	23 943	24 221	24 486	24 811
	Mehrpersonen					
1 - Generation (ohne Kinder)						
Ehepaare	5 265	5 536	5 560	5 510	5 549	5 631
davon:						
ohne weitere Personen	5 162	5 451	5 490	5 441	5 483	5 563
mit weiteren Personen1)	103	85	70	69	66	68
2 - Generationen (mit Kindern)						
nur mit ledigen Kindern	10 587	10 646	10 545	10 529	10 484	10 548
davon:						
Ehepaare	8 947	9 036	8 939	8 866	8 801	8 823
davon:						
ohne weitere Personen	8 731	8 864	8 794	8 737	8 672	8 693
mit weiteren Personen1)	216	173	145	130	129	130
Alleinerziehende2)	1 287	1 313	1 337	1 392	1 414	1 446
davon:						
ohne weitere Personen	1 219	1 248	1 271	1 310	1 325	1 351
mit weiteren Personen1)	67	65	66	82	89	95
mit verheirateten Kindern3)	354	297	269	270	269	279
davon:						
Ehepaare	201	173	158	156	158	163
davon:						
ohne weitere Personen	192	165	150	148	152	156
mit weiteren Personen1)	10	8	8	9	6	7
Alleinstehende/Alleinerziehende4)	153	124	111	114	111	116
davon:						
ohne weitere Personen	137	113	100	102	98	101
mit weiteren Personen1)	16	11	11	12	14	16
3 - Generationen und mehr	768	649	534	542	523	509
Ehepaare	624	525	431	434	421	404
davon:						
ohne weitere Personen	584	494	406	411	398	382
mit weiteren Personen1)	40	31	25	23	23	22
Alleinerziehende2)	145	124	104	108	102	106
davon:						
ohne weitere Personen	137	118	100	102	97	99
mit weiteren Personen1)	8	5	/	6	/	6
Generationenhaushalte zusammen	16 621	16 831	16 639	16 580	16 556	16 688
Nicht geradlinig Verwandte	199	188	169	167	166	165
Nicht Verwandte	180	203	268	381	412	464
Mehrpersonenhaushalte zusammen	16 980	17 221	17 076	17 128	17 133	17 318
	Einpersen					
Ledig	1 943	2 051	2 249	2 427	2 561	2 680
Verheiratet getrenntlebend	377	386	359	348	353	376
Verwitwet	3 130	3 365	3 537	3 584	3 677	3 668
Geschieden	564	629	722	735	761	770
Einpersenhaushalte zusammen	6 014	6 431	6 867	7 093	7 353	7 493

*) Ergebnis des Mikrozensus. - Bevölkerung in Privathaushalten.

1) Außerhalb der Generationenfolge.

2) Zuzüglich Väter und Mütter mit volljährigen Kindern.

3) Elterngeneration mit nicht ledigen Kindern (ohne Enkel) sowie evtl. zusätzlich noch mit ledigen Kindern (ohne

Enkel) im Haushalt.

4) Alleinstehende ausschließlich mit verheirateten Kindern, Alleinerziehende zuzüglich Väter und Mütter mit volljährigen Kindern.

Reihen
im Haushalt und Haushaltszusammensetzung ab 1972*)
 1 000

Bundesgebiet										Deutschland	
1981	1982	1985	1986	1987	1988	1989	1990	1991	1992	1991	1992
gesamt											
25 100	25 336	26 367	26 739	27 006	27 403	27 793	28 175	28 583	29 043	35 256	35 700
haushalte											
5 643	5 675	5 954	5 915	5 973	6 134	6 245	6 387	6 564	6 750	8 201	8 412
5 579	5 613	5 891	5 853	5 912	6 070	6 184	6 319	6 502	6 686	8 128	8 338
64	62	63	62	62	64	61	68	62	64	73	74
10 570	10 541	10 149	10 243	10 222	10 207	10 258	10 394	10 462	10 521	13 343	13 324
10 290	10 271	9 845	9 961	9 946	9 932	9 990	10 116	10 185	10 253	12 995	12 988
8 802	8 752	8 244	8 292	8 261	8 247	8 317	8 481	8 517	8 537	10 750	10 702
8 673	8 620	8 134	8 193	8 162	8 146	8 227	8 386	8 425	8 445	10 643	10 596
129	133	110	99	99	100	90	94	92	93	107	106
1 488	1 518	1 601	1 668	1 685	1 685	1 673	1 635	1 668	1 716	2 245	2 286
1 391	1 410	1 488	1 534	1 542	1 541	1 525	1 483	1 511	1 543	1 954	1 981
97	109	113	135	143	144	148	152	158	173	291	306
280	270	304	282	277	276	269	278	277	269	348	336
164	155	169	163	166	164	161	173	167	160	208	200
157	150	164	159	161	159	157	168	163	156	204	195
7	5	/	/	6	/	/	5	/	/	/	/
116	115	135	119	110	112	107	106	110	109	140	136
101	99	108	110	103	105	100	97	100	99	128	125
15	16	27	9	8	7	8	9	10	10	12	11
500	496	452	429	417	399	356	353	345	331	429	402
392	377	370	353	335	326	292	288	281	273	340	324
372	357	350	333	316	307	277	269	264	256	320	306
20	20	21	20	19	19	15	19	17	16	20	18
108	119	82	75	81	73	65	65	65	58	89	78
103	114	76	69	74	68	60	60	60	54	82	73
5	/	6	7	8	6	/	5	/	/	7	6
16 713	16 711	16 555	16 587	16 612	16 740	16 859	17 135	17 372	17 602	21 973	22 138
159	152	180	179	178	179	172	171	160	160	182	182
498	547	770	797	863	920	957	1 021	1 033	1 110	1 244	1 336
17 370	17 410	17 504	17 562	17 652	17 840	17 988	18 326	18 564	18 872	23 398	23 656
haushalte											
2 815	2 932	3 474	3 771	3 892	4 060	4 250	4 361	4 445	4 501	4 981	5 059
390	423	497	510	527	502	506	509	511	531	540	567
3 710	3 720	3 833	3 815	3 815	3 837	3 858	3 729	3 794	3 833	4 699	4 734
814	850	1 059	1 081	1 120	1 164	1 192	1 250	1 270	1 306	1 638	1 684
7 730	7 926	8 863	9 177	9 354	9 563	9 805	9 849	10 019	10 171	11 858	12 044

7 Lange Reihen
7.11 Bevölkerung in Privathaushalten nach Familienstand ab 1972*)
 1 000

Zeitpunkt	Insgesamt						Darunter Frauen					
	insgesamt	ledig	verheiratet zusammen- lebend	verheiratet getrennt- lebend	verwitwet	geschieden	zusammen	ledig	verheiratet zusammen- lebend	verheiratet getrennt- lebend	verwitwet	geschieden
Einpersonenhaushalte												
Früheres Bundesgebiet												
April 1972	6 014	1 943	x	377	3 130	564	4 273	1 098	x	94	2 736	346
Mai 1973	6 071	1 915	x	357	3 220	579	4 379	1 102	x	95	2 826	356
April 1974	6 431	2 051	x	386	3 365	629	4 582	1 182	x	92	2 924	383
Mai 1975	6 554	2 126	x	358	3 437	634	4 684	1 241	x	96	2 965	381
Mai 1976	6 867	2 249	x	359	3 537	722	4 872	1 294	x	95	3 062	421
April 1977	7 062	2 375	x	333	3 604	750	4 975	1 341	x	94	3 113	426
April 1978	7 093	2 427	x	348	3 584	735	4 995	1 360	x	109	3 097	430
April 1979	7 353	2 561	x	353	3 677	761	5 158	1 407	x	115	3 188	448
April 1980	7 493	2 680	x	376	3 668	770	5 195	1 439	x	121	3 183	453
Mai 1981	7 730	2 815	x	390	3 710	814	5 340	1 503	x	127	3 231	479
April 1982	7 926	2 932	x	423	3 720	850	5 419	1 556	x	142	3 228	493
Juni 1985	8 863	3 474	x	497	3 833	1 059	5 755	1 738	x	158	3 279	581
April 1986	9 177	3 771	x	510	3 815	1 081	5 921	1 869	x	163	3 296	594
März 1987	9 354	3 892	x	527	3 815	1 120	5 971	1 910	x	168	3 288	606
April 1988	9 563	4 060	x	502	3 837	1 164	6 077	1 959	x	167	3 311	640
April 1989	9 805	4 250	x	506	3 858	1 192	6 197	2 034	x	170	3 343	651
April 1990	9 849	4 361	x	509	3 729	1 250	6 126	2 049	x	174	3 224	679
April 1991	10 019	4 445	x	511	3 794	1 270	6 222	2 081	x	176	3 274	691
Mai 1992	10 171	4 501	x	531	3 833	1 306	6 296	2 111	x	185	3 295	706
Deutschland												
April 1991	11 858	4 981	x	540	4 699	1 638	7 481	2 341	x	188	4 053	898
Mai 1992	12 044	5 059	x	567	4 734	1 684	7 557	2 373	x	197	4 064	924
Mehrpersonenhaushalte												
Früheres Bundesgebiet												
April 1972	55 142	21 911	30 454	240	2 024	513	27 612	10 277	15 145	124	1 679	387
Mai 1973	55 395	22 022	30 638	221	1 975	539	27 633	10 277	15 184	121	1 644	407
April 1974	55 043	21 700	30 773	216	1 810	545	27 491	10 179	15 281	108	1 509	414
Mai 1975	54 870	21 657	30 755	210	1 692	556	27 427	10 130	15 344	106	1 420	426
Mai 1976	54 234	21 346	30 442	197	1 641	609	27 101	9 994	15 187	106	1 361	454
April 1977	54 031	21 199	30 426	187	1 577	642	26 976	9 920	15 169	103	1 306	477
April 1978	53 906	21 118	30 231	253	1 641	663	26 940	9 861	15 093	143	1 358	485
April 1979	53 643	20 955	30 107	274	1 617	690	26 956	9 760	15 019	152	1 335	499
April 1980	53 749	20 884	30 254	310	1 595	707	26 780	9 727	15 064	177	1 309	503
Mai 1981	53 668	20 853	30 180	318	1 562	753	26 681	9 659	15 016	186	1 284	536
April 1982	53 468	20 642	30 136	345	1 547	798	26 589	9 539	15 019	201	1 266	565
Juni 1985	52 176	19 473	29 826	357	1 548	972	26 114	9 011	14 943	216	1 286	658
April 1986	52 057	19 523	29 673	362	1 523	976	25 894	9 033	14 810	220	1 255	676
März 1987	52 102	19 522	29 678	370	1 499	1 033	25 944	8 977	14 803	227	1 232	706
April 1988	52 052	19 370	29 794	348	1 469	1 071	25 796	8 869	14 786	213	1 201	727
April 1989	52 287	19 412	30 067	333	1 403	1 071	25 883	8 867	14 926	201	1 160	729
April 1990	53 642	19 878	30 900	367	1 382	1 115	26 694	9 152	15 450	220	1 132	740
April 1991	54 227	20 083	31 309	373	1 339	1 124	26 952	9 227	15 654	228	1 092	750
Mai 1992	54 855	20 274	31 699	399	1 330	1 154	27 271	9 325	15 850	245	1 085	766
Deutschland												
April 1991	68 294	25 368	39 275	411	1 631	1 610	34 003	11 709	19 637	252	1 321	1 084
Mai 1992	68 689	25 454	39 559	440	1 617	1 618	34 202	11 758	19 780	272	1 309	1 083
Insgesamt												
Früheres Bundesgebiet												
April 1972	61 155	23 854	30 454	617	5 154	1 077	31 885	11 375	15 145	218	4 415	733
Mai 1973	61 466	23 937	30 638	579	5 195	1 118	32 012	11 379	15 184	216	4 470	763
April 1974	61 474	23 751	30 773	601	5 175	1 173	32 072	11 361	15 281	200	4 433	797
Mai 1975	61 424	23 783	30 755	568	5 129	1 189	32 110	11 371	15 344	202	4 385	808
Mai 1976	61 101	23 595	30 442	556	5 177	1 331	31 972	11 287	15 187	201	4 423	875
April 1977	61 093	23 573	30 426	520	5 181	1 392	31 950	11 261	15 169	197	4 420	903
April 1978	60 999	23 544	30 231	601	5 225	1 398	31 936	11 221	15 093	252	4 455	916
April 1979	60 996	23 516	30 107	627	5 295	1 450	31 922	11 168	15 019	266	4 523	947
April 1980	61 242	23 564	30 254	686	5 262	1 476	31 975	11 165	15 064	298	4 492	956
Mai 1981	61 396	23 668	30 180	708	5 272	1 567	32 021	11 162	15 016	313	4 515	1 015
April 1982	61 394	23 675	30 136	768	5 267	1 648	32 008	11 095	15 019	342	4 494	1 058
Juni 1985	61 038	22 946	29 826	854	5 381	2 031	31 869	10 749	14 943	374	4 565	1 239
April 1986	61 234	23 294	29 673	872	5 337	2 058	31 915	10 902	14 810	383	4 550	1 270
März 1987	61 456	23 415	29 678	897	5 314	2 153	31 915	10 887	14 803	395	4 520	1 311
April 1988	61 614	23 430	29 794	851	5 306	2 234	31 874	10 828	14 786	381	4 512	1 367
April 1989	62 092	23 662	30 067	839	5 261	2 263	32 079	10 900	14 926	371	4 503	1 379
April 1990	63 491	24 239	30 900	876	5 111	2 365	32 820	11 201	15 450	394	4 357	1 419
April 1991	64 246	24 527	31 309	884	5 133	2 393	33 174	11 309	15 654	404	4 366	1 441
Mai 1992	65 026	24 775	31 699	930	5 163	2 459	33 567	11 437	15 850	430	4 380	1 472
Deutschland												
April 1991	80 152	30 349	39 275	951	6 330	3 247	41 484	14 050	19 637	440	5 374	1 982
Mai 1992	80 732	30 512	39 559	1 007	6 351	3 302	41 759	14 131	19 780	469	5 373	2 007

*) Ergebnis des Mikrozensus (1975 aus der EG-Arbeitskräfteerhebung).

7 Lange Reihen
7.12 Bevölkerung in Privathaushalten nach Altersgruppen ab 1972*)
 1 000

Zeitpunkt	Insgesamt	Davon im Alter von ... bis unter ... Jahren												
		unter 20	20 - 25	25 - 30	30 - 35	35 - 40	40 - 45	45 - 50	50 - 55	55 - 60	60 - 65	65 - 70	70 - 75	75 und mehr
Einpersonenhaushalte														
Früheres Bundesgebiet														
April 1972	6 014	93	425	339	313	213	192	243	306	498	768	856	802	969
Mai 1973	6 071	75	407	327	292	227	183	234	331	437	773	885	841	1 060
April 1974	6 431	83	471	353	308	255	194	241	364	384	794	921	901	1 162
Mai 1975	6 554	94	463	376	286	269	203	243	355	368	787	953	915	1 241
Mai 1976	6 867	104	521	410	299	286	216	253	358	405	756	977	964	1 318
April 1977	7 062	101	533	468	298	313	240	256	339	446	690	989	994	1 397
April 1978	7 093	114	556	477	300	315	257	241	324	483	592	990	1 016	1 428
April 1979	7 353	136	613	507	302	327	280	250	341	526	553	988	1 041	1 489
April 1980	7 493	113	655	549	343	328	304	255	338	502	499	974	1 052	1 583
Mai 1981	7 730	109	709	584	392	315	333	269	343	489	555	915	1 070	1 646
April 1982	7 926	111	728	637	421	303	358	302	342	485	613	847	1 093	1 688
Juni 1985	8 863	129	876	837	529	375	402	437	373	492	742	662	1 109	1 903
April 1986	9 177	123	956	927	575	418	401	458	389	476	721	730	1 031	1 975
März 1987	9 354	104	940	1 001	603	457	389	489	418	468	671	807	941	2 066
April 1988	9 563	103	971	1 062	642	466	383	491	459	469	666	878	824	2 150
April 1989	9 805	90	974	1 141	690	475	395	512	505	456	660	942	743	2 221
April 1990	9 849	91	986	1 196	727	487	401	477	547	479	626	897	714	2 220
April 1991	10 019	72	936	1 203	767	506	438	442	589	498	633	888	814	2 233
Mai 1992	10 171	80	897	1 248	793	545	440	432	601	535	612	856	919	2 215
Deutschland														
April 1991	11 858	97	1 056	1 324	848	573	493	525	706	614	791	1 095	1 000	2 738
Mai 1992	12 044	95	1 018	1 379	884	613	504	502	726	660	775	1 050	1 131	2 707
Mehrpersonenhaushalte														
Früheres Bundesgebiet														
April 1972	55 142	18 169	3 734	3 331	4 668	4 022	3 746	3 552	2 849	2 633	2 911	2 410	1 610	1 506
Mai 1973	55 395	18 132	3 767	3 326	4 493	4 285	3 724	3 579	3 203	2 313	2 914	2 448	1 670	1 542
April 1974	55 043	17 862	3 718	3 321	4 332	4 494	3 640	3 646	3 460	2 046	2 882	2 433	1 683	1 527
Mai 1975	54 870	17 823	3 663	3 384	3 954	4 697	3 707	3 681	3 438	2 073	2 854	2 418	1 674	1 504
Mai 1976	54 234	17 451	3 641	3 547	3 563	4 658	3 777	3 706	3 399	2 311	2 567	2 375	1 705	1 535
April 1977	54 031	17 175	3 693	3 565	3 401	4 682	3 941	3 671	3 365	2 610	2 312	2 343	1 715	1 557
April 1978	53 906	16 858	3 758	3 566	3 335	4 512	4 163	3 625	3 421	2 931	2 013	2 361	1 708	1 655
April 1979	53 643	16 668	3 780	3 485	3 331	4 337	4 352	3 554	3 484	3 113	1 810	2 335	1 722	1 673
April 1980	53 749	16 286	3 870	3 450	3 438	3 987	4 615	3 627	3 569	3 163	1 846	2 332	1 794	1 774
Mai 1981	53 666	16 026	4 033	3 442	3 637	3 605	4 655	3 757	3 576	3 153	2 070	2 119	1 782	1 811
April 1982	53 468	15 585	4 111	3 442	3 652	3 441	4 649	3 951	3 543	3 159	2 337	1 934	1 791	1 876
Juni 1985	52 176	13 701	4 343	3 728	3 651	3 439	3 815	4 447	3 466	3 347	2 837	1 554	1 815	2 032
April 1986	52 057	13 450	4 410	3 843	3 636	3 674	3 470	4 455	3 569	3 332	2 795	1 735	1 633	2 056
März 1987	52 102	13 024	4 517	3 964	3 691	3 709	3 315	4 471	3 729	3 302	2 826	1 976	1 476	2 104
April 1988	52 052	12 762	4 460	4 104	3 760	3 708	3 273	4 297	3 942	3 236	2 872	2 202	1 306	2 130
April 1989	52 287	12 717	4 352	4 231	3 908	3 750	3 382	4 109	4 151	3 160	2 908	2 387	1 138	2 093
April 1990	53 642	13 096	4 339	4 292	4 055	3 844	3 634	4 017	4 445	3 308	3 009	2 377	1 160	2 068
April 1991	54 227	13 243	4 177	4 353	4 149	3 900	3 924	3 688	4 515	3 449	3 063	2 417	1 345	2 006
Mai 1992	54 855	13 371	4 003	4 390	4 268	4 011	3 974	3 560	4 603	3 648	3 065	2 467	1 557	1 938
Deutschland														
April 1991	68 294	17 253	5 111	5 475	5 293	5 056	4 820	4 598	5 661	4 334	3 778	2 901	1 606	2 410
Mai 1992	68 689	17 240	4 858	5 442	5 414	5 151	4 954	4 370	5 743	4 561	3 803	2 962	1 873	2 319
Insgesamt														
Früheres Bundesgebiet														
April 1972	61 155	18 262	4 159	3 669	4 981	4 235	3 938	3 795	3 155	3 131	3 678	3 266	2 411	2 475
Mai 1973	61 466	18 207	4 174	3 652	4 785	4 512	3 907	3 813	3 533	2 750	3 687	3 333	2 511	2 602
April 1974	61 474	17 945	4 188	3 675	4 640	4 749	3 834	3 887	3 825	2 429	3 676	3 355	2 583	2 689
Mai 1975	61 424	17 917	4 126	3 761	4 240	4 965	3 910	3 924	3 793	2 442	3 641	3 371	2 589	2 745
Mai 1976	61 101	17 556	4 162	3 957	3 862	4 944	3 993	3 958	3 757	2 716	3 323	3 351	2 668	2 853
April 1977	61 093	17 276	4 226	4 032	3 699	4 995	4 180	3 927	3 704	3 056	3 003	3 333	2 709	2 954
April 1978	60 999	16 972	4 313	4 044	3 636	4 827	4 420	3 866	3 745	3 414	2 608	3 351	2 724	3 083
April 1979	60 996	16 804	4 393	3 992	3 633	4 664	4 632	3 803	3 825	3 639	2 363	3 323	2 764	3 162
April 1980	61 242	16 398	4 525	3 999	3 780	4 315	4 919	3 882	3 907	3 665	2 345	3 306	2 846	3 356
Mai 1981	61 396	16 136	4 741	4 028	4 030	3 920	4 988	4 026	3 919	3 642	2 625	3 034	2 853	3 457
April 1982	61 394	15 696	4 839	4 079	4 072	3 744	5 006	4 253	3 885	3 644	2 950	2 781	2 884	3 563
Juni 1985	61 038	13 829	5 219	4 566	4 180	3 814	4 217	4 883	3 838	3 838	3 579	2 216	2 924	3 935
April 1986	61 234	13 572	5 366	4 770	4 210	4 093	3 870	4 912	3 957	3 808	3 515	2 466	2 664	4 031
März 1987	61 456	13 128	5 456	4 965	4 294	4 166	3 703	4 961	4 146	3 770	3 498	2 784	2 416	4 170
April 1988	61 614	12 865	5 431	5 165	4 403	4 173	3 656	4 788	4 401	3 705	3 538	3 080	2 130	4 280
April 1989	62 092	12 807	5 326	5 373	4 598	4 225	3 778	4 621	4 657	3 616	3 568	3 329	1 881	4 314
April 1990	63 491	13 187	5 326	5 488	4 782	4 331	4 035	4 494	4 992	3 787	3 634	3 274	1 873	4 288
April 1991	64 246	13 315	5 113	5 556	4 916	4 406	4 361	4 130	5 104	3 947	3 695	3 305	2 159	4 239
Mai 1992	65 026	13 452	4 900	5 638	5 061	4 555	4 414	3 992	5 204	4 183	3 676	3 323	2 476	4 153
Deutschland														
April 1991	80 152	17 349	6 167	6 798	6 142	5 629	5 313	5 122	6 366	4 948	4 570	3 996	2 606	5 147
Mai 1992	80 732	17 335	5 876	6 820	6 298	5 764	5 458	4 872	6 469	5 222	4 577	4 011	3 003	5 026

*) Ergebnis des Mikrozensus (1975 aus der EG-Arbeitskräfteerhebung).

7.13 Bevölkerung in Privathaushalten nach Altersgruppen und Familienstand ab 1972*)
7.13.1 Insgesamt
 1 000

Zeitpunkt	Insgesamt	Davon im Alter von ... bis unter ... Jahren												
		unter 20	20 - 25	25 - 30	30 - 35	35 - 40	40 - 45	45 - 50	50 - 55	55 - 60	60 - 65	65 - 70	70 - 75	75 und mehr
Ledig														
Früheres Bundesgebiet														
April 1972	23 854	18 089	2 408	797	550	317	248	260	194	189	221	230	168	182
April 1974	23 751	17 801	2 550	831	503	362	236	255	248	144	217	222	185	197
Mai 1975	23 783	17 768	2 575	882	457	384	248	247	252	145	206	219	193	209
Mai 1976	23 595	17 415	2 692	965	433	384	247	236	241	167	189	213	198	217
April 1977	23 573	17 150	2 814	1 073	429	395	262	235	234	190	167	202	193	230
April 1978	23 544	16 848	2 958	1 153	450	401	295	225	223	208	152	198	189	245
April 1979	23 516	16 679	3 043	1 182	469	399	308	234	222	227	138	194	180	244
April 1980	23 564	16 296	3 283	1 291	525	385	337	230	225	234	142	188	170	261
Mai 1981	23 668	16 037	3 512	1 368	594	353	346	249	217	233	157	179	167	257
April 1982	23 575	15 617	3 666	1 477	646	340	357	253	221	231	181	161	169	257
Juni 1985	22 946	13 764	4 147	1 928	799	425	332	320	224	228	230	126	163	262
April 1986	23 294	13 523	4 341	2 164	884	480	315	334	241	222	224	153	147	267
März 1987	23 415	13 082	4 534	2 383	958	521	324	354	253	216	212	174	134	289
April 1988	23 430	12 816	4 564	2 528	1 037	545	317	352	271	216	209	190	116	268
April 1989	23 662	12 757	4 520	2 703	1 140	570	342	343	295	204	212	207	104	265
April 1990	24 239	13 131	4 499	2 807	1 212	608	353	333	304	205	208	208	112	260
April 1991	24 527	13 259	4 330	2 901	1 301	668	401	307	322	221	213	214	127	264
Mai 1992	24 775	13 399	4 132	3 023	1 386	729	433	296	336	236	197	211	151	246
Deutschland														
April 1991	30 349	17 286	5 111	3 296	1 482	774	461	352	375	257	252	255	149	299
Mai 1992	30 512	17 279	4 901	3 452	1 588	845	499	339	391	276	236	251	178	279
Verheiratet zusammenlebend														
Früheres Bundesgebiet														
April 1972	30 454	160	1 649	2 714	4 192	3 683	3 452	3 214	2 536	2 287	2 501	2 016	1 237	812
April 1974	30 773	135	1 550	2 677	3 881	4 110	3 350	3 324	3 109	1 814	2 512	2 071	1 348	893
Mai 1975	30 755	138	1 469	2 710	3 539	4 293	3 410	3 376	3 100	1 849	2 509	2 081	1 355	925
Mai 1976	30 442	132	1 387	2 803	3 191	4 242	3 476	3 406	3 085	2 063	2 267	2 041	1 395	956
April 1977	30 426	119	1 333	2 770	3 029	4 272	3 619	3 389	3 085	2 342	2 056	2 032	1 415	986
April 1978	30 231	116	1 272	2 703	2 942	4 073	3 802	3 335	3 119	2 630	1 771	2 037	1 402	1 030
April 1979	30 107	114	1 264	2 619	2 915	3 910	3 965	3 250	3 185	2 797	1 600	2 022	1 413	1 054
April 1980	30 254	94	1 157	2 516	2 990	3 577	4 190	3 311	3 268	2 858	1 641	2 028	1 487	1 137
Mai 1981	30 180	91	1 141	2 455	3 137	3 226	4 219	3 423	3 270	2 850	1 852	1 846	1 483	1 187
April 1982	30 136	71	1 087	2 391	3 114	3 055	4 190	3 599	3 240	2 866	2 095	1 678	1 494	1 256
Juni 1985	29 826	58	986	2 400	3 026	2 988	3 384	4 002	3 144	3 041	2 547	1 364	1 525	1 360
April 1986	29 673	42	932	2 374	2 989	3 178	3 077	3 991	3 237	3 029	2 522	1 526	1 383	1 395
März 1987	29 678	39	836	2 350	2 989	3 196	2 918	3 981	3 379	3 006	2 560	1 747	1 250	1 427
April 1988	29 794	42	790	2 408	3 031	3 185	2 871	3 817	3 569	2 941	2 604	1 954	1 112	1 472
April 1989	30 067	42	735	2 448	3 126	3 226	2 965	3 668	3 757	2 890	2 647	2 128	975	1 461
April 1990	30 900	48	756	2 447	3 214	3 291	3 197	3 569	4 035	3 032	2 748	2 124	994	1 445
April 1991	31 309	47	719	2 432	3 266	3 319	3 441	3 272	4 093	3 163	2 807	2 173	1 171	1 406
Mai 1992	31 699	47	705	2 385	3 319	3 381	3 461	3 165	4 155	3 331	2 802	2 228	1 361	1 361
Deutschland														
April 1991	39 275	54	969	3 193	4 187	4 296	4 220	4 085	5 138	3 980	3 466	2 611	1 396	1 681
Mai 1992	39 559	50	896	3 060	4 232	4 336	4 311	3 887	5 194	4 177	3 484	2 679	1 636	1 617
Verheiratet getrenntlebend														
Früheres Bundesgebiet														
April 1972	617	11	62	67	88	82	64	55	43	40	46	29	18	13
April 1974	601	7	51	67	89	91	67	52	48	26	41	31	18	13
Mai 1975	568	/	43	61	82	84	63	50	46	26	37	33	20	14
Mai 1976	556	7	39	63	68	83	65	55	48	34	31	30	18	16
April 1977	520	5	34	54	59	78	66	47	48	33	31	31	16	17
April 1978	601	7	45	66	70	93	74	58	48	39	28	35	22	17
April 1979	627	9	49	72	76	93	86	60	53	42	21	30	21	16
April 1980	686	7	52	79	89	98	96	70	53	45	24	29	22	22
Mai 1981	708	7	56	86	96	97	103	75	54	41	26	24	21	22
April 1982	768	8	53	88	97	101	116	91	61	42	33	28	25	25
Juni 1985	854	5	49	88	102	107	123	124	82	55	45	22	27	25
April 1986	872	6	57	93	101	109	117	131	86	57	42	21	25	28
März 1987	897	5	56	95	105	115	111	133	92	57	45	32	22	29
April 1988	851	5	52	91	99	104	104	122	99	59	43	31	16	28
April 1989	839	6	46	93	95	100	105	118	103	58	42	29	13	31
April 1990	876	8	45	98	105	97	101	117	107	69	48	33	17	33
April 1991	884	8	43	97	107	93	110	102	118	65	50	36	21	35
Mai 1992	930	5	42	108	110	112	111	99	120	79	54	35	25	31
Deutschland														
April 1991	951	8	53	109	115	100	114	108	122	71	53	38	22	38
Mai 1992	1 007	6	50	121	122	123	119	105	126	83	57	37	26	33

*) Ergebnis des Mikrozensus (1975 aus der EG-Arbeitskräfteerhebung).

7.13 Bevölkerung in Privathaushalten nach Altersgruppen und Familienstand ab 1972*)
7.13.1 insgesamt
 1 000

Zeitpunkt	Insgesamt	Davon im Alter von ... bis unter ... Jahren											75 und mehr	
		unter 20	20 - 25	25 - 30	30 - 35	35 - 40	40 - 45	45 - 50	50 - 55	55 - 60	60 - 65	65 - 70		70 - 75
Verwitwet														
Früheres Bundesgebiet														
April 1972	5 154	/	/	9	22	41	69	150	274	509	799	907	940	1 429
April 1974	5 175	/	/	8	22	45	67	131	293	360	792	941	974	1 540
Mai 1975	5 129	/	/	/	19	42	70	127	270	335	784	955	967	1 551
Mai 1976	5 177	/	/	9	19	46	65	122	253	354	731	969	894	1 612
April 1977	5 181	/	/	10	19	44	69	121	228	388	646	966	1 021	1 667
April 1978	5 225	/	/	10	19	45	74	114	224	415	567	976	1 042	1 734
April 1979	5 295	/	/	10	17	43	75	118	224	440	517	976	1 081	1 791
April 1980	5 262	/	/	11	16	39	77	120	221	395	451	961	1 090	1 876
Mai 1981	5 272	/	/	10	19	36	77	114	219	377	493	891	1 106	1 926
April 1982	5 267	/	/	10	20	31	77	116	210	362	534	825	1 118	1 961
Juni 1985	5 381	/	/	8	22	31	63	130	196	355	627	625	1 120	2 201
April 1986	5 337	/	/	9	20	34	60	135	193	340	585	675	1 027	2 255
März 1987	5 314	/	/	9	20	32	52	129	191	330	543	725	928	2 354
April 1988	5 306	/	/	8	17	31	50	123	202	312	543	788	818	2 410
April 1989	5 261	/	/	7	15	33	50	111	205	293	521	845	723	2 455
April 1990	5 111	/	/	6	17	32	52	107	205	285	487	788	684	2 447
April 1991	5 133	/	/	7	14	28	58	97	204	293	476	762	762	2 427
Mai 1992	5 163	/	/	7	15	31	56	86	208	295	472	725	855	2 410
Deutschland														
April 1991	6 330	/	/	8	18	37	70	121	254	364	600	937	935	2 982
Mai 1992	6 351	/	/	10	21	42	69	107	255	367	594	883	1 049	2 952
Geschieden														
Früheres Bundesgebiet														
April 1972	1 077	/	35	82	129	111	106	117	108	107	111	84	48	40
April 1974	1 173	/	35	92	146	142	114	125	127	86	114	89	58	46
Mai 1975	1 189	/	36	101	143	163	119	124	126	87	106	83	55	46
Mai 1976	1 331	/	41	117	151	189	141	139	132	99	106	98	63	52
April 1977	1 392	/	43	125	163	206	164	135	129	104	102	102	65	54
April 1978	1 398	/	34	112	155	215	175	133	131	122	88	105	70	56
April 1979	1 450	/	33	111	157	220	201	141	141	133	87	101	69	56
April 1980	1 476	/	29	102	161	216	219	152	140	134	87	99	76	60
Mai 1981	1 567	/	29	108	183	208	243	165	159	140	97	95	76	64
April 1982	1 648	/	30	112	194	217	267	194	153	142	107	88	78	65
Juni 1985	2 031	/	34	141	232	263	315	307	192	161	131	79	90	87
April 1986	2 058	/	33	130	217	292	301	322	201	160	142	91	82	87
März 1987	2 153	/	28	128	222	303	299	363	232	162	138	106	82	91
April 1988	2 234	/	23	130	219	308	314	374	260	178	139	118	68	103
April 1989	2 263	/	23	122	221	297	316	380	297	172	145	120	66	103
April 1990	2 365	/	23	131	235	302	333	368	341	196	144	121	67	104
April 1991	2 393	/	20	121	228	297	351	351	367	205	150	120	77	108
Mai 1992	2 459	/	19	116	231	302	353	346	384	242	152	125	84	105
Deutschland														
April 1991	3 247	/	30	192	340	422	448	458	478	276	199	155	103	147
Mai 1992	3 302	/	27	178	336	418	460	434	503	318	207	161	114	146
Insgesamt														
Früheres Bundesgebiet														
April 1972	61 155	18 262	4 159	3 669	4 981	4 235	3 938	3 795	3 155	3 131	3 678	3 266	2 411	2 475
April 1974	61 474	17 945	4 188	3 675	4 640	4 749	3 834	3 867	3 825	2 429	3 678	3 355	2 583	2 689
Mai 1975	61 424	17 917	4 126	3 761	4 240	4 965	3 910	3 924	3 793	2 442	3 641	3 371	2 589	2 745
Mai 1976	61 101	17 556	4 162	3 957	3 862	4 944	3 993	3 958	3 757	2 716	3 323	3 351	2 668	2 853
April 1977	61 093	17 276	4 226	4 032	3 699	4 995	4 180	3 927	3 704	3 056	3 003	3 333	2 709	2 954
April 1978	60 999	16 972	4 313	4 044	3 636	4 827	4 420	3 868	3 745	3 414	2 806	3 351	2 724	3 083
April 1979	60 996	16 804	4 393	3 992	3 633	4 664	4 632	3 803	3 825	3 639	2 363	3 323	2 764	3 162
April 1980	61 242	16 398	4 525	3 999	3 780	4 315	4 919	3 882	3 907	3 665	2 345	3 306	2 846	3 356
Mai 1981	61 396	16 136	4 741	4 026	4 030	3 920	4 988	4 026	3 919	3 642	2 625	3 034	2 853	3 457
April 1982	61 394	15 696	4 839	4 079	4 072	3 744	5 006	4 253	3 885	3 644	2 950	2 781	2 884	3 563
Juni 1985	61 038	13 829	5 219	4 566	4 180	3 814	4 217	4 883	3 838	3 838	3 579	2 216	2 924	3 935
April 1986	61 234	13 572	5 366	4 770	4 210	4 093	3 870	4 912	3 957	3 808	3 515	2 466	2 664	4 031
März 1987	61 456	13 128	5 456	4 965	4 294	4 166	3 703	4 961	4 146	3 770	3 498	2 784	2 416	4 170
April 1988	61 614	12 865	5 431	5 165	4 403	4 173	3 656	4 788	4 401	3 705	3 538	3 080	2 130	4 280
April 1989	62 092	12 807	5 326	5 373	4 598	4 225	3 778	4 621	4 657	3 616	3 568	3 329	1 881	4 314
April 1990	63 491	13 187	5 326	5 488	4 782	4 331	4 035	4 494	4 992	3 787	3 634	3 274	1 673	4 286
April 1991	64 246	13 315	5 113	5 556	4 916	4 408	4 361	4 130	5 104	3 947	3 695	3 305	2 159	4 239
Mai 1992	65 026	13 452	4 900	5 638	5 061	4 555	4 414	3 992	5 204	4 183	3 676	3 323	2 476	4 153
Deutschland														
April 1991	80 152	17 349	6 167	6 798	6 142	5 629	5 313	5 122	6 366	4 948	4 570	3 996	2 606	5 147
Mai 1992	80 732	17 335	5 876	6 820	6 288	5 764	5 458	4 872	6 469	5 222	4 577	4 011	3 003	5 026

*) Ergebnis des Mikrozensus (1975 aus der EG-Arbeitskräfteerhebung).

7 Lange Reihen
7.13 Bevölkerung in Privathaushalten nach Altersgruppen und Familienstand ab 1972*)
7.13.2 Männlich
1 000

Zeitpunkt	Insgesamt	Davon im Alter von ... bis unter ... Jahren												
		unter 20	20 - 25	25 - 30	30 - 35	35 - 40	40 - 45	45 - 50	50 - 55	55 - 60	60 - 65	65 - 70	70 - 75	75 und mehr
Ledig														
Früheres Bundesgebiet														
April 1972	12 479	9 341	1 562	577	377	185	110	66	47	48	56	55	31	25
April 1974	12 390	9 164	1 599	600	353	229	118	79	54	35	51	48	35	26
Mai 1975	12 412	9 159	1 592	626	325	254	128	90	49	31	47	46	36	29
Mai 1976	12 308	8 958	1 647	681	303	250	133	91	48	36	42	49	37	33
April 1977	12 312	8 809	1 701	738	297	265	151	102	57	40	37	44	38	34
April 1978	12 324	8 650	1 779	778	315	273	172	104	62	44	31	43	38	36
April 1979	12 348	8 562	1 822	808	328	271	187	113	67	44	29	41	37	40
April 1980	12 399	8 366	1 935	866	367	264	209	116	81	52	28	40	31	43
Mai 1981	12 506	8 267	2 034	920	412	243	221	132	87	51	32	38	28	42
April 1982	12 480	8 045	2 120	975	448	230	231	141	94	57	33	32	33	39
Juni 1985	12 197	7 049	2 321	1 240	530	288	214	205	115	83	52	24	32	44
April 1986	12 392	6 922	2 387	1 382	585	323	210	216	129	88	52	27	29	43
März 1987	12 528	6 705	2 517	1 506	624	342	215	230	145	88	55	31	25	44
April 1988	12 602	6 592	2 532	1 587	675	365	214	229	158	95	59	34	20	41
April 1989	12 762	6 571	2 507	1 672	744	374	232	226	176	96	64	39	19	42
April 1990	13 038	6 732	2 475	1 734	787	395	239	217	190	104	67	37	20	42
April 1991	13 218	6 817	2 392	1 777	834	426	263	201	207	116	80	41	22	44
Mai 1992	13 339	6 890	2 261	1 844	877	464	277	193	217	131	76	46	23	39
Deutschland														
April 1991	16 299	8 887	2 840	2 040	950	493	298	225	234	129	88	44	23	48
Mar 1992	16 381	8 885	2 700	2 118	1 009	541	318	218	247	145	85	49	25	43
Verheiratet zusammenlebend														
Früheres Bundesgebiet														
April 1972	15 309	9	520	1 235	2 083	1 897	1 813	1 533	1 224	1 178	1 351	1 167	765	535
April 1974	15 492	8	476	1 211	1 931	2 101	1 754	1 677	1 477	914	1 352	1 172	834	587
Mai 1975	15 411	12	441	1 207	1 735	2 181	1 761	1 751	1 468	906	1 346	1 162	838	605
Mai 1976	15 255	13	415	1 242	1 553	2 149	1 794	1 775	1 471	1 016	1 198	1 141	855	631
April 1977	15 257	12	395	1 207	1 483	2 152	1 872	1 776	1 480	1 147	1 089	1 135	860	649
April 1978	15 139	12	378	1 169	1 431	2 031	1 965	1 740	1 532	1 286	931	1 147	843	675
April 1979	15 089	14	380	1 126	1 414	1 949	2 046	1 697	1 606	1 348	839	1 128	846	697
April 1980	15 190	13	343	1 066	1 440	1 790	2 146	1 730	1 693	1 376	844	1 112	881	757
Mai 1981	15 164	15	347	1 041	1 498	1 605	2 150	1 791	1 717	1 376	951	1 014	870	789
April 1982	15 118	10	324	1 009	1 482	1 517	2 101	1 872	1 725	1 398	1 064	911	878	827
Juni 1985	14 884	8	290	995	1 426	1 463	1 681	2 044	1 632	1 587	1 254	727	879	900
April 1986	14 864	/	273	974	1 409	1 562	1 541	2 028	1 685	1 615	1 248	804	806	915
März 1987	14 875	/	242	963	1 408	1 556	1 466	2 021	1 743	1 616	1 280	908	725	942
April 1988	15 008	5	236	986	1 436	1 570	1 446	1 937	1 852	1 576	1 340	1 013	644	969
April 1989	15 142	/	221	1 004	1 483	1 569	1 495	1 869	1 943	1 549	1 387	1 099	564	956
April 1990	15 450	7	224	1 003	1 492	1 577	1 593	1 807	2 084	1 610	1 459	1 094	567	934
April 1991	15 654	6	208	997	1 517	1 592	1 705	1 661	2 101	1 663	1 521	1 116	856	911
Mai 1992	15 850	7	215	970	1 534	1 620	1 708	1 594	2 149	1 743	1 521	1 149	750	890
Deutschland														
April 1991	19 638	7	288	1 331	1 955	2 076	2 097	2 075	2 640	2 095	1 865	1 338	778	1 093
Mar 1992	19 780	8	278	1 256	1 963	2 089	2 142	1 952	2 685	2 188	1 884	1 378	901	1 057
Verheiratet getrenntlebend														
Früheres Bundesgebiet														
April 1972	399	/	30	47	68	70	49	37	23	19	25	16	9	5
April 1974	401	/	26	48	72	74	52	37	28	12	19	14	10	6
Mai 1975	366	/	20	42	64	68	50	33	27	13	16	15	/	/
Mai 1976	355	/	19	42	53	63	49	37	28	17	16	13	9	7
April 1977	322	/	14	32	43	59	51	32	30	17	14	15	7	8
April 1978	349	/	16	36	45	65	52	39	30	20	12	16	10	7
April 1979	361	/	20	36	45	61	57	41	34	23	10	15	10	8
April 1980	388	/	17	41	49	62	66	48	34	24	10	14	11	11
Mai 1981	395	/	19	43	51	61	67	52	35	22	12	11	10	11
April 1982	426	/	16	43	53	62	74	64	38	23	16	11	13	11
Juni 1985	480	/	17	38	50	61	79	84	56	35	22	10	14	12
April 1986	489	/	24	39	54	58	74	83	59	37	21	10	12	15
März 1987	503	/	23	44	53	65	69	84	62	37	24	16	11	14
April 1988	470	/	21	39	47	56	64	77	65	38	25	17	8	13
April 1989	468	/	19	40	47	54	63	80	66	39	25	14	7	16
April 1990	482	/	15	44	50	50	57	75	71	46	29	16	9	17
April 1991	480	/	15	43	53	50	67	57	77	43	31	17	11	17
Mai 1992	501	/	15	46	58	57	64	57	75	51	33	17	12	14
Deutschland														
April 1991	511	/	18	50	56	53	69	60	79	46	32	18	11	17
Mai 1992	539	/	18	52	65	64	69	61	78	53	34	17	12	15

*) Ergebnis des Mikrozensus (1975 aus der EG-Arbeitskräfteerhebung).

7.13 Bevölkerung in Privathaushalten nach Altersgruppen und Familienstand ab 1972*)
7.13.2 Männlich
 1 000

Zeitpunkt	Insgesamt	Davon im Alter von ... bis unter ... Jahren												
		unter 20	20 - 25	25 - 30	30 - 35	35 - 40	40 - 45	45 - 50	50 - 55	55 - 60	60 - 65	65 - 70	70 - 75	75 und mehr
Verwitwet														
Früheres Bundesgebiet														
April 1972	740	/	/	/	/	6	10	15	17	35	76	129	156	288
April 1974	742	/	/	/	/	9	11	17	24	27	66	122	161	300
Mai 1975	744	/	/	/	/	/	12	19	23	27	66	127	161	295
Mai 1976	755	/	/	/	/	9	11	17	25	32	66	119	163	306
April 1977	762	/	/	/	/	8	12	19	25	35	66	113	164	323
April 1978	770	/	/	/	/	10	12	21	27	41	53	112	156	332
April 1979	772	/	/	/	/	9	15	21	29	47	45	115	149	336
April 1980	770	/	/	/	/	8	14	21	38	45	41	109	148	340
Mai 1981	758	/	/	/	/	9	16	20	40	46	46	96	140	338
April 1982	773	/	/	/	/	7	16	20	37	50	57	88	149	343
Juni 1985	816	/	/	/	/	6	14	22	35	62	79	79	143	372
April 1986	787	/	/	/	/	/	13	28	34	63	75	71	123	371
März 1987	794	/	/	/	/	5	10	26	33	62	76	81	112	382
April 1988	794	/	/	/	/	5	10	29	34	61	81	90	97	382
April 1989	758	/	/	/	/	6	9	22	38	52	78	101	80	367
April 1990	754	/	/	/	/	7	11	19	36	49	86	97	81	364
April 1991	767	/	/	/	/	7	11	20	35	57	90	104	87	351
Mai 1992	783	/	/	/	/	6	11	16	39	53	92	107	107	345
Deutschland														
April 1991	956	/	/	/	/	9	13	26	46	70	113	125	105	442
Mai 1992	979	/	/	/	5	8	15	22	50	69	116	128	126	437
Geschieden														
Früheres Bundesgebiet														
April 1972	344	/	7	28	53	44	37	34	26	31	33	28	14	9
April 1974	377	/	7	27	61	58	42	40	32	22	33	29	17	10
Mai 1975	382	/	7	28	58	67	45	40	35	20	30	26	16	11
Mai 1976	456	/	7	38	62	81	60	55	38	26	33	29	19	9
April 1977	490	/	8	45	65	85	70	56	42	28	29	32	19	10
April 1978	482	/	6	36	60	89	74	56	43	34	23	31	21	10
April 1979	504	/	6	33	59	89	89	58	46	38	26	29	19	12
April 1980	520	/	7	32	60	90	93	65	52	38	23	26	22	14
Mai 1981	552	/	6	32	70	86	100	73	63	40	25	23	20	13
April 1982	590	/	6	33	75	93	113	86	63	42	25	20	21	14
Juni 1985	792	/	9	43	88	112	144	138	89	63	38	24	23	22
April 1986	788	/	8	39	85	119	135	143	90	65	39	26	19	19
März 1987	842	/	6	40	87	125	131	164	108	68	47	28	20	19
April 1988	867	/	/	42	79	126	135	168	119	76	47	30	16	23
April 1989	883	/	/	37	81	120	138	172	135	76	50	32	15	23
April 1990	947	/	5	41	95	121	148	165	160	88	56	29	18	21
April 1991	952	/	/	38	87	118	149	159	169	94	57	34	21	23
Mai 1992	988	/	/	41	87	119	146	153	176	116	63	39	20	24
Deutschland														
April 1991	1 265	/	7	63	135	171	190	203	215	118	73	40	25	27
Mai 1992	1 296	/	7	63	131	170	194	188	224	143	79	46	23	28
Zusammen														
Früheres Bundesgebiet														
April 1972	29 270	9 352	2 120	1 889	2 586	2 202	2 019	1 684	1 337	1 311	1 540	1 394	974	862
April 1974	29 402	9 173	2 109	1 887	2 421	2 470	1 976	1 850	1 615	1 008	1 521	1 385	1 058	929
Mai 1975	29 313	9 174	2 059	1 905	2 185	2 577	1 996	1 932	1 602	997	1 505	1 376	1 060	946
Mai 1976	29 129	8 973	2 089	2 005	1 976	2 553	2 046	1 975	1 610	1 127	1 355	1 352	1 082	987
April 1977	29 142	8 823	2 118	2 024	1 892	2 569	2 155	1 985	1 633	1 267	1 226	1 340	1 088	1 023
April 1978	29 063	8 664	2 179	2 021	1 854	2 466	2 276	1 959	1 694	1 423	1 051	1 348	1 069	1 059
April 1979	29 074	8 578	2 229	2 004	1 849	2 378	2 394	1 931	1 782	1 499	949	1 328	1 061	1 093
April 1980	29 267	8 380	2 303	2 008	1 918	2 214	2 528	1 980	1 897	1 534	946	1 302	1 093	1 164
Mai 1981	29 375	8 284	2 406	2 038	2 034	2 003	2 554	2 068	1 943	1 535	1 066	1 182	1 068	1 193
April 1982	29 386	8 058	2 467	2 061	2 062	1 909	2 536	2 183	1 957	1 570	1 194	1 062	1 093	1 233
Juni 1985	29 169	7 059	2 638	2 317	2 097	1 929	2 132	2 491	1 927	1 831	1 445	864	1 090	1 350
April 1986	29 319	6 929	2 693	2 438	2 136	2 066	1 973	2 497	1 897	1 868	1 435	937	989	1 362
März 1987	29 541	6 712	2 788	2 554	2 175	2 093	1 891	2 526	2 091	1 871	1 483	1 063	893	1 401
April 1988	29 741	6 600	2 795	2 656	2 240	2 122	1 869	2 440	2 227	1 845	1 551	1 183	785	1 427
April 1989	30 012	6 576	2 751	2 755	2 357	2 123	1 938	2 369	2 357	1 812	1 603	1 284	685	1 404
April 1990	30 671	6 741	2 720	2 823	2 428	2 150	2 048	2 284	2 541	1 896	1 696	1 273	685	1 377
April 1991	31 072	6 825	2 620	2 857	2 493	2 192	2 194	2 098	2 588	1 973	1 779	1 311	796	1 345
Mai 1992	31 459	6 898	2 496	2 903	2 560	2 267	2 206	2 013	2 656	2 093	1 785	1 358	911	1 313
Deutschland														
April 1991	38 668	8 895	3 154	3 485	3 099	2 802	2 668	2 590	3 213	2 457	2 170	1 564	943	1 627
Mai 1992	38 974	8 893	3 003	3 491	3 173	2 872	2 738	2 441	3 284	2 597	2 198	1 618	1 087	1 579

*) Ergebnis des Mikrozensus (1975 aus der EG-Arbeitskräfteerhebung).

7 Lange Reihen
7.13 Bevölkerung in Privathaushalten nach Altersgruppen und Familienstand ab 1972*)
7.13.3 Weiblich
1 000

Zeitpunkt	Insgesamt	Davon im Alter von ... bis unter ... Jahren											75 und mehr	
		unter 20	20 - 25	25 - 30	30 - 35	35 - 40	40 - 45	45 - 50	50 - 55	55 - 60	60 - 65	65 - 70		70 - 75
Ledig														
Früheres Bundesgebiet														
April 1972	11 375	8 749	847	220	173	132	138	184	148	141	168	175	137	157
April 1974	11 361	8 637	951	231	150	133	118	176	194	110	167	174	150	171
Mai 1975	11 371	8 609	983	256	132	130	120	157	203	113	159	172	157	180
Mai 1976	11 287	8 457	1 045	283	130	133	114	145	192	130	147	165	161	185
April 1977	11 261	8 341	1 114	335	132	129	111	133	178	150	131	158	155	196
April 1978	11 221	8 198	1 179	375	135	129	123	121	160	165	121	155	151	210
April 1979	11 168	8 117	1 221	374	141	128	119	121	155	183	109	153	143	204
April 1980	11 165	7 930	1 348	425	158	121	128	113	144	182	113	148	139	218
Mai 1981	11 162	7 770	1 478	448	182	111	125	117	130	182	125	141	139	215
April 1982	11 095	7 571	1 548	503	198	109	125	112	127	174	148	129	136	217
Juni 1985	10 749	6 715	1 826	688	269	138	118	115	108	144	178	102	130	218
April 1986	10 902	6 601	1 954	782	299	156	105	118	112	134	172	126	118	224
März 1987	10 887	6 377	2 018	877	334	179	108	124	108	128	158	143	109	225
April 1988	10 828	6 224	2 031	941	362	180	103	123	113	121	151	157	96	226
April 1989	10 900	6 187	2 014	1 031	396	196	110	118	119	107	148	168	85	223
April 1990	11 201	6 399	2 024	1 073	425	213	113	116	115	101	142	171	92	218
April 1991	11 309	6 443	1 938	1 124	468	242	138	106	115	105	133	173	105	219
Mai 1992	11 437	6 509	1 872	1 179	509	265	156	103	119	105	120	165	128	207
Deutschland														
April 1991	14 050	8 400	2 271	1 256	532	281	163	126	141	128	164	211	126	251
Mai 1992	14 131	8 394	2 201	1 333	579	303	181	121	144	132	151	202	153	237
Verheiratet zusammenlebend														
Früheres Bundesgebiet														
April 1972	15 145	151	1 129	1 479	2 110	1 786	1 639	1 681	1 312	1 109	1 150	849	472	277
April 1974	15 281	127	1 074	1 466	1 950	2 009	1 596	1 647	1 633	900	1 160	899	514	306
Mai 1975	15 344	127	1 028	1 503	1 804	2 112	1 649	1 626	1 633	943	1 163	918	517	320
Mai 1976	15 187	118	972	1 561	1 638	2 093	1 682	1 631	1 613	1 047	1 068	900	540	325
April 1977	15 169	107	938	1 563	1 546	2 120	1 748	1 612	1 585	1 195	967	896	555	337
April 1978	15 093	104	894	1 534	1 511	2 042	1 837	1 595	1 587	1 344	840	891	559	355
April 1979	15 019	101	884	1 493	1 501	1 962	1 919	1 553	1 579	1 449	761	894	568	357
April 1980	15 084	82	814	1 450	1 550	1 787	2 044	1 581	1 575	1 482	797	916	606	380
Mai 1981	15 016	78	794	1 414	1 639	1 621	2 069	1 632	1 553	1 474	902	832	613	398
April 1982	15 019	60	763	1 383	1 632	1 538	2 088	1 727	1 515	1 468	1 031	767	616	430
Juni 1985	14 943	50	698	1 406	1 601	1 525	1 703	1 959	1 512	1 454	1 293	637	647	461
April 1986	14 810	38	658	1 400	1 580	1 616	1 537	1 962	1 551	1 414	1 275	723	577	480
März 1987	14 803	34	594	1 387	1 581	1 640	1 452	1 960	1 636	1 390	1 280	839	525	485
April 1988	14 786	37	554	1 423	1 595	1 615	1 425	1 880	1 717	1 365	1 264	941	468	504
April 1989	14 928	39	514	1 444	1 643	1 656	1 469	1 799	1 814	1 341	1 261	1 029	412	504
April 1990	15 450	41	532	1 445	1 722	1 715	1 603	1 762	1 951	1 423	1 289	1 030	427	511
April 1991	15 654	41	510	1 435	1 749	1 727	1 737	1 611	1 992	1 500	1 286	1 057	515	495
Mai 1992	15 850	39	490	1 415	1 785	1 781	1 753	1 571	2 007	1 588	1 280	1 079	612	471
Deutschland														
April 1991	19 637	48	681	1 862	2 232	2 220	2 123	2 010	2 498	1 885	1 601	1 273	617	588
Mai 1992	19 780	43	619	1 805	2 269	2 248	2 168	1 935	2 509	1 989	1 600	1 301	735	560
Verheiratet getrennlebens														
Früheres Bundesgebiet														
April 1972	218	9	32	20	19	12	14	18	21	22	21	14	9	8
April 1974	200	5	25	19	17	18	15	15	20	14	22	17	8	7
Mai 1975	202	/	23	18	18	16	13	18	19	14	21	19	/	/
Mai 1976	201	5	20	21	15	20	16	18	20	17	15	16	10	9
April 1977	197	/	19	22	16	19	16	16	18	16	17	17	9	9
April 1978	252	6	29	31	25	28	22	19	19	19	15	18	12	10
April 1979	266	7	29	36	32	32	29	19	20	19	11	15	12	8
April 1980	298	6	34	38	40	36	30	22	19	21	14	15	12	11
Mai 1981	313	/	37	44	45	37	36	24	19	19	13	13	11	11
April 1982	342	5	36	45	45	40	43	27	23	20	17	17	12	13
Juni 1985	374	/	32	51	52	46	44	41	26	19	22	12	13	13
April 1986	383	/	33	54	47	52	43	48	27	20	21	11	12	13
März 1987	395	/	33	52	53	50	42	49	30	19	20	16	12	15
April 1988	381	/	31	52	52	49	40	46	34	21	19	14	7	15
April 1989	371	/	28	53	49	46	42	39	38	19	17	15	7	15
April 1990	394	6	30	53	55	47	44	42	36	23	19	17	8	16
April 1991	404	6	28	53	54	44	43	45	41	23	19	19	10	19
Mai 1992	430	/	27	61	52	55	47	42	45	28	21	18	13	17
Deutschland														
April 1991	440	6	35	59	59	47	45	48	44	25	21	20	11	21
Mai 1992	469	5	32	69	58	59	50	44	48	30	23	20	14	18

*) Ergebnis des Mikrozensus (1975 aus der EG-Arbeitskräfteerhebung).

7 Lange Reihen
7.13 Bevölkerung in Privathaushalten nach Altersgruppen und Familienstand ab 1972*)
7.13.3 Weiblich
1 000

Zeitpunkt	Insgesamt	Davon im Alter von ... bis unter ... Jahren												
		unter 20	20 - 25	25 - 30	30 - 35	35 - 40	40 - 45	45 - 50	50 - 55	55 - 60	60 - 65	65 - 70	70 - 75	75 und mehr
Verwitwet														
Früheres Bundesgebiet														
April 1972	4 414	/	/	8	18	35	59	135	257	473	723	778	784	1 141
April 1974	4 433	/	/	7	17	36	56	115	269	333	726	819	812	1 240
Mai 1975	4 385	-	/	/	16	34	58	108	246	308	718	828	806	1 256
Mai 1976	4 423	/	/	8	15	36	55	104	229	322	665	850	831	1 305
April 1977	4 420	/	/	8	16	36	57	102	203	353	589	852	857	1 344
April 1978	4 455	/	/	8	15	36	61	93	197	374	514	865	886	1 402
April 1979	4 523	-	/	8	14	34	60	97	195	393	472	861	932	1 456
April 1980	4 492	/	/	9	13	31	63	99	183	350	410	852	943	1 537
Mai 1981	4 515	/	/	8	15	28	61	94	179	331	447	794	967	1 589
April 1982	4 494	/	/	8	17	24	60	96	173	313	478	737	969	1 618
Juni 1985	4 565	/	/	7	19	25	49	108	161	293	549	545	977	1 829
April 1986	4 550	/	/	6	17	30	47	109	159	277	510	604	904	1 884
März 1987	4 520	/	/	7	17	27	42	103	158	267	468	644	816	1 972
April 1988	4 512	/	/	6	14	26	41	94	169	251	462	698	722	2 028
April 1989	4 503	-	/	/	13	27	41	88	168	241	443	745	643	2 088
April 1990	4 357	-	/	/	13	25	41	88	169	236	401	690	603	2 083
April 1991	4 366	/	/	5	11	21	47	77	169	237	386	658	676	2 076
Mai 1992	4 360	/	/	5	11	25	45	70	170	242	380	618	748	2 064
Deutschland														
April 1991	5 374	/	/	7	14	28	57	94	208	294	487	813	830	2 540
Mai 1992	5 373	/	/	8	16	34	55	85	205	298	478	756	923	2 515
Geschieden														
Früheres Bundesgebiet														
April 1972	733	/	28	54	76	67	69	82	81	76	78	57	34	30
April 1974	797	/	28	65	85	84	72	85	94	65	81	60	41	36
Mai 1975	808	/	30	73	85	96	74	84	91	67	76	57	40	35
Mai 1976	675	/	34	79	89	108	81	85	94	74	73	69	44	43
April 1977	903	/	34	81	98	121	94	79	88	76	73	70	45	44
April 1978	916	/	29	78	95	126	101	77	88	89	65	75	49	46
April 1979	947	/	28	78	98	131	112	82	95	96	61	72	50	44
April 1980	956	/	22	70	101	126	126	87	89	96	64	73	54	47
Mai 1981	1 015	/	23	76	113	122	143	91	96	101	72	72	56	51
April 1982	1 058	/	24	79	119	124	154	109	90	100	82	69	57	51
Juni 1985	1 239	/	24	97	143	151	171	169	103	98	93	56	67	65
April 1986	1 270	/	25	90	132	173	165	178	110	94	104	65	63	68
März 1987	1 311	/	23	88	135	178	168	199	124	94	91	79	61	72
April 1988	1 367	/	19	88	139	182	179	206	141	102	92	87	52	80
April 1989	1 379	/	19	85	140	177	178	208	162	97	95	88	50	80
April 1990	1 419	/	17	90	140	181	185	203	181	108	88	92	49	84
April 1991	1 441	/	15	83	141	180	202	193	198	110	92	86	56	85
Mai 1992	1 472	/	14	75	144	183	207	193	208	127	89	86	65	81
Deutschland														
April 1991	1 982	/	23	130	206	251	259	254	263	158	126	115	78	120
Mai 1992	2 007	/	20	115	205	248	266	246	279	175	128	115	91	118
Zusammen														
Früheres Bundesgebiet														
April 1972	31 885	8 910	2 039	1 780	2 395	2 033	1 919	2 111	1 818	1 820	2 138	1 872	1 437	1 614
April 1974	32 072	8 772	2 080	1 788	2 219	2 280	1 857	2 037	2 210	1 421	2 155	1 969	1 526	1 760
Mai 1975	32 110	8 743	2 067	1 856	2 055	2 389	1 914	1 992	2 191	1 445	2 136	1 995	1 530	1 799
Mai 1976	31 972	8 583	2 073	1 952	1 887	2 391	1 947	1 983	2 148	1 589	1 869	2 000	1 586	1 866
April 1977	31 950	8 454	2 108	2 008	1 807	2 426	2 025	1 942	2 071	1 789	1 777	1 993	1 620	1 931
April 1978	31 936	8 309	2 134	2 023	1 782	2 360	2 144	1 906	2 051	1 990	1 555	2 003	1 656	2 024
April 1979	31 922	8 226	2 164	1 988	1 784	2 287	2 238	1 872	2 044	2 139	1 414	1 995	1 703	2 069
April 1980	31 975	8 018	2 222	1 991	1 862	2 101	2 391	1 902	2 010	2 131	1 399	2 004	1 753	2 193
Mai 1981	32 021	7 852	2 335	1 988	1 995	1 917	2 433	1 958	1 976	2 107	1 559	1 853	1 784	2 264
April 1982	32 008	7 638	2 372	2 017	2 010	1 834	2 470	2 070	1 927	2 074	1 755	1 719	1 791	2 330
Juni 1985	31 889	6 770	2 581	2 248	2 083	1 885	2 085	2 392	1 911	2 008	2 134	1 353	1 834	2 586
April 1986	31 915	6 643	2 674	2 332	2 074	2 027	1 898	2 415	1 960	1 940	2 081	1 529	1 674	2 669
März 1987	31 915	6 415	2 668	2 410	2 119	2 073	1 812	2 435	2 056	1 899	2 015	1 721	1 523	2 769
April 1988	31 874	6 265	2 636	2 509	2 162	2 051	1 787	2 348	2 173	1 860	1 987	1 897	1 345	2 853
April 1989	32 079	6 231	2 575	2 617	2 241	2 102	1 840	2 253	2 299	1 805	1 965	2 045	1 196	2 910
April 1990	32 820	6 446	2 606	2 665	2 355	2 181	1 987	2 211	2 451	1 891	1 838	2 000	1 178	2 911
April 1991	33 174	6 490	2 493	2 700	2 423	2 214	2 167	2 031	2 515	1 974	1 917	1 994	1 362	2 894
Mai 1992	33 567	6 553	2 404	2 735	2 501	2 288	2 208	1 978	2 548	2 090	1 891	1 965	1 565	2 840
Deutschland														
April 1991	41 484	8 454	3 013	3 314	3 042	2 826	2 645	2 532	3 153	2 491	2 399	2 432	1 663	3 520
Mai 1992	41 759	8 442	2 873	3 330	3 126	2 892	2 720	2 430	3 185	2 625	2 380	2 393	1 916	3 447

* Ergebnis des Mikrozensus (1975 aus der EG-Arbeitskräfteerhebung).

7 Lange Reihen
7.14 Bevölkerung in Privathaushalten nach Zahl der Generationen und Altersgruppen ab 1972*)
 1 000

Zeitpunkt	Ins-gesamt	In Ein-personen-haushalten	In Mehrpersonenhaushalten					
			zu-sammen	davon in Haushalten ...			in denen nur nicht geradlinig Verwandte leben	in denen nur nicht Verwandte leben
				mit ... Generation(en) ¹⁾				
1	2	3 und mehr						
unter 25 Jahren								
Früheres Bundesgebiet								
April 1972	22 421	518	21 903	741	19 414	1 658	33	57
Mai 1973	22 381	482	21 898	726	19 454	1 613	31	74
April 1974	22 134	554	21 580	758	19 257	1 418	40	107
Mai 1975	22 043	557	21 485	761	19 341	1 217	36	132
Mai 1976	21 718	626	21 093	733	18 996	1 142	39	182
April 1977	21 502	634	20 868	714	18 818	1 094	39	203
April 1978	21 286	670	20 618	664	18 506	1 134	39	273
April 1979	21 197	749	20 448	647	18 391	1 075	43	292
April 1980	20 923	788	20 156	590	18 131	1 051	45	339
Mai 1981	20 877	818	20 059	588	18 048	1 012	43	369
April 1982	20 534	839	19 695	526	17 740	986	45	398
Juni 1985	19 048	1 004	18 044	497	16 023	868	71	585
April 1986	18 938	1 079	17 859	463	15 939	794	76	588
März 1987	18 584	1 043	17 541	412	15 693	770	76	590
April 1988	18 296	1 074	17 222	389	15 434	714	72	614
April 1989	18 133	1 064	17 069	359	15 392	645	68	605
April 1990	18 513	1 077	17 435	375	15 757	619	72	613
April 1991	18 428	1 008	17 420	357	15 824	606	63	571
Mai 1992	18 352	978	17 374	332	15 797	587	59	600
Deutschland								
April 1991	23 516	1 153	22 363	425	20 333	752	71	782
Mai 1992	23 211	1 113	22 098	386	20 113	707	68	824
25 bis unter 45 Jahren								
Früheres Bundesgebiet								
April 1972	16 823	1 056	15 767	2 072	12 597	957	57	84
Mai 1973	16 857	1 029	15 828	2 090	12 673	916	54	95
April 1974	16 897	1 110	15 787	2 172	12 649	790	54	123
Mai 1975	16 876	1 134	15 742	2 127	12 733	679	52	150
Mai 1976	16 756	1 211	15 545	2 147	12 542	634	49	174
April 1977	16 910	1 317	15 589	2 154	12 580	606	49	200
April 1978	16 926	1 350	15 576	2 143	12 471	639	49	275
April 1979	16 921	1 416	15 505	2 119	12 405	626	49	305
April 1980	17 013	1 523	15 490	2 173	12 293	609	53	361
Mai 1981	16 964	1 624	15 340	2 123	12 182	586	50	398
April 1982	16 901	1 718	15 183	2 121	11 973	574	48	466
Juni 1985	16 776	2 142	14 634	2 221	11 162	460	71	719
April 1986	16 943	2 321	14 623	2 188	11 162	424	78	770
März 1987	17 128	2 450	14 678	2 178	11 132	412	83	875
April 1988	17 397	2 553	14 845	2 202	11 217	413	81	933
April 1989	17 973	2 702	15 271	2 279	11 533	380	74	1 005
April 1990	18 636	2 812	15 825	2 343	11 926	375	99	1 082
April 1991	19 239	2 915	16 325	2 369	12 352	384	89	1 132
Mai 1992	19 668	3 024	16 643	2 367	12 561	383	97	1 236
Deutschland								
April 1991	23 882	3 238	20 644	2 628	16 159	469	99	1 290
Mai 1992	24 341	3 380	20 961	2 633	16 336	458	109	1 426
45 bis unter 65 Jahren								
Früheres Bundesgebiet								
April 1972	13 760	1 814	11 946	4 492	6 475	716	146	116
Mai 1973	13 783	1 774	12 009	4 471	6 607	682	139	110
April 1974	13 817	1 783	12 034	4 628	6 548	608	132	119
Mai 1975	13 800	1 754	12 046	4 655	6 625	524	124	118
Mai 1976	13 754	1 771	11 983	4 611	6 644	497	110	122
April 1977	13 689	1 731	11 958	4 570	6 693	476	103	116
April 1978	13 629	1 640	11 990	4 513	6 732	506	103	136
April 1979	13 630	1 669	11 961	4 588	6 667	484	101	141
April 1980	13 799	1 594	12 204	4 584	6 917	467	97	139
Mai 1981	14 212	1 656	12 556	4 734	7 126	461	96	139
April 1982	14 731	1 741	12 990	4 934	7 345	474	87	149
Juni 1985	16 139	2 043	14 096	5 565	7 675	530	104	222
April 1986	16 192	2 042	14 150	5 485	7 825	509	105	227
März 1987	16 375	2 046	14 328	5 545	7 939	500	97	247
April 1988	16 431	2 085	14 346	5 684	7 807	482	102	272
April 1989	16 462	2 133	14 329	5 835	7 689	428	95	281
April 1990	16 907	2 129	14 778	6 134	7 795	421	87	341
April 1991	16 876	2 162	14 714	6 303	7 572	405	87	347
Mai 1992	17 054	2 179	14 875	6 529	7 506	378	82	380
Deutschland								
April 1991	21 005	2 635	18 370	8 388	8 950	492	99	441
Mai 1992	21 140	2 664	18 476	8 631	8 823	452	93	476

*) Ergebnis des Mikrozensus (1975 aus der EG-Arbeitskräfteerhebung).

1) Personen, die außerhalb der Generationenfolge stehen, können in diesen Haushalten vorkommen.

7 Lange Reihen
7.14 Bevölkerung in Privathaushalten nach Zahl der Generationen und Altersgruppen ab 1972*)
 1 000

Zeitpunkt	Insgesamt	In Einpersonenhaushalten	In Mehrpersonenhaushalten						
			zusammen	davon in Haushalten ...			in denen nur nicht geradlinig Verwandte leben	in denen nur nicht Verwandte leben	
				mit ... Generation(en) ¹⁾					
1	2	3 und mehr							
65 Jahre und mehr									
Früheres Bundesgebiet									
April 1972	8 152	2 626	5 627	3 278	1 282	693	194	80	
Mai 1973	8 447	2 786	5 661	3 401	1 303	673	195	87	
April 1974	8 627	2 984	5 643	3 561	1 228	595	181	78	
Mai 1975	8 705	3 109	5 697	3 676	1 150	528	172	72	
Mai 1976	8 872	3 259	5 614	3 696	1 165	500	167	86	
April 1977	8 996	3 380	5 616	3 764	1 139	469	156	88	
April 1978	9 158	3 434	5 724	3 776	1 162	508	168	110	
April 1979	9 248	3 519	5 730	3 824	1 138	488	165	115	
April 1980	9 508	3 609	5 899	3 988	1 147	477	166	121	
Mai 1981	9 344	3 631	5 713	3 890	1 099	447	155	122	
April 1982	9 228	3 627	5 601	3 840	1 065	430	149	117	
Juni 1985	9 075	3 673	5 402	3 712	1 006	415	146	123	
April 1986	9 160	3 736	5 424	3 748	1 029	396	133	118	
März 1987	9 369	3 814	5 556	3 857	1 057	378	135	129	
April 1988	9 490	3 852	5 638	3 990	1 032	349	136	130	
April 1989	9 524	3 907	5 618	4 011	1 034	308	124	140	
April 1990	9 434	3 831	5 604	4 002	1 039	310	113	141	
April 1991	9 703	3 935	5 768	4 172	1 047	295	106	148	
Mai 1992	9 952	3 990	5 962	4 344	1 070	281	111	156	
Deutschland									
April 1991	11 749	4 832	6 917	5 045	1 220	346	123	182	
Mai 1992	12 041	4 887	7 154	5 256	1 255	325	125	192	
Insgesamt									
Früheres Bundesgebiet									
April 1972	61 155	6 014	55 142	10 584	39 768	4 024	430	337	
Mai 1973	61 466	6 071	55 395	10 688	40 038	3 884	419	366	
April 1974	61 474	6 431	55 043	11 118	39 682	3 410	407	427	
Mai 1975	61 424	6 554	54 870	11 219	39 849	2 946	384	472	
Mai 1976	61 101	6 867	54 234	11 187	39 348	2 772	365	563	
April 1977	61 093	7 062	54 031	11 202	39 230	2 645	347	607	
April 1978	60 999	7 093	53 906	11 096	38 871	2 786	369	794	
April 1979	60 996	7 353	53 643	11 158	38 601	2 673	367	853	
April 1980	61 242	7 493	53 749	11 334	38 487	2 605	362	960	
Mai 1981	61 396	7 730	53 666	11 335	38 454	2 506	344	1 027	
April 1982	61 394	7 828	53 468	11 422	38 123	2 464	329	1 130	
Juni 1985	61 038	8 863	52 176	11 995	35 866	2 273	393	1 649	
April 1986	61 234	9 177	52 057	11 884	35 956	2 122	392	1 703	
März 1987	61 456	9 354	52 102	11 990	35 821	2 060	390	1 842	
April 1988	61 613	9 563	52 051	12 265	35 490	1 957	390	1 949	
April 1989	62 092	9 806	52 287	12 486	35 647	1 762	360	2 032	
April 1990	63 491	9 849	53 642	12 854	36 516	1 725	370	2 177	
April 1991	64 246	10 019	54 227	13 202	36 794	1 690	345	2 197	
Mai 1992	65 026	10 171	54 855	13 573	36 934	1 629	349	2 371	
Deutschland									
April 1991	80 152	11 858	68 294	16 487	46 662	2 060	392	2 694	
Mai 1992	80 732	12 044	68 689	16 907	46 526	1 942	396	2 918	

*) Ergebnis des Mikrozensus (1975 aus der EG-Arbeitskräftestichprobe).

¹⁾ Personen, die außerhalb der Generationenfolge stehen, können in diesen Haushalten vorkommen.

7 Lange
7.15 Quoten der Bezugspersonen in Privathaushalten nach
in

Lfd. Nr.	Zeitpunkt	insgesamt								Bezugspersonen im Alter männ		
		insgesamt	unter 25	25 - 35	35 - 45	45 - 55	55 - 65	65 - 75	75 und mehr	zusammen	unter 25	25 - 35
In Einpersonen												
Früheres												
1	April 1972	9,8	2,3	7,5	5,0	7,9	18,6	29,2	39,1	5,9	2,4	10,1
2	April 1974	10,5	2,5	8,0	5,2	7,8	19,3	30,7	43,2	6,3	2,5	10,6
3	Mai 1975	10,7	2,5	8,3	5,3	7,7	19,0	31,3	45,2	6,4	2,4	10,9
4	Mai 1976	11,2	2,9	9,1	5,8	7,9	19,2	32,2	46,2	6,8	2,7	11,7
5	April 1977	11,6	2,9	9,9	6,0	7,8	18,8	32,8	47,3	7,2	2,8	12,5
6	April 1978	11,6	3,1	10,1	6,2	7,4	17,9	33,0	46,3	7,2	2,9	12,4
7	April 1979	12,1	3,5	10,6	6,5	7,7	18,0	33,3	47,1	7,5	3,3	13,0
8	April 1980	12,2	3,7	11,5	6,8	7,6	18,7	32,9	47,2	7,9	3,5	14,1
9	Mai 1981	12,6	3,9	12,1	7,3	7,7	18,7	33,7	47,6	8,1	3,6	14,8
10	April 1982	12,9	4,1	13,0	7,5	7,9	18,8	34,2	47,4	8,5	3,7	15,9
11	Juni 1985	14,5	5,3	15,6	9,7	9,3	18,6	34,4	48,4	10,7	5,0	18,6
12	April 1986	15,0	5,7	16,7	10,3	9,5	18,3	34,3	48,0	11,1	5,3	19,9
13	März 1987	15,2	5,8	17,3	10,7	10,0	18,7	33,8	48,5	11,4	5,2	20,4
14	April 1988	15,5	5,9	17,8	10,8	10,3	18,7	32,7	50,2	11,7	5,4	20,9
15	April 1989	15,8	5,9	18,4	10,9	11,0	18,5	32,3	51,5	12,0	5,4	21,4
16	April 1990	15,5	5,8	18,7	10,8	10,8	14,9	31,3	51,8	12,1	5,5	22,2
17	April 1991	15,6	5,5	18,8	10,8	11,2	14,8	30,2	52,7	12,2	5,2	22,1
18	Mai 1992	15,6	5,3	18,1	11,0	11,2	14,6	30,8	53,3	12,3	5,0	22,3
Deutsch												
19	April 1991	14,8	4,9	16,8	9,7	10,7	14,8	31,7	53,2	11,3	4,8	20,3
20	Mai 1992	14,9	4,8	17,2	10,0	10,8	14,6	31,1	53,9	11,5	4,6	20,8
In 2-Personen												
Früheres												
21	April 1972	10,5	1,2	8,5	6,6	12,2	24,8	29,8	22,6	18,6	2,1	16,7
22	April 1974	10,9	1,3	10,8	6,6	13,1	25,3	30,1	22,8	19,8	2,3	18,9
23	Mai 1975	11,0	1,4	11,1	6,3	13,0	25,3	30,5	22,9	19,8	2,4	19,3
24	Mai 1976	11,1	1,5	11,3	6,7	12,9	25,1	30,2	23,1	20,1	2,5	19,7
25	April 1977	11,2	1,5	11,6	6,8	13,0	24,5	30,1	23,2	20,1	2,5	20,1
26	April 1978	11,3	1,6	11,9	6,9	13,3	24,3	29,9	23,2	20,3	2,5	20,5
27	April 1979	11,4	1,6	11,9	7,2	13,7	24,2	29,9	23,3	20,5	2,6	20,3
28	April 1980	11,6	1,6	11,9	7,7	13,6	24,3	30,0	23,7	20,8	2,5	20,2
29	Mai 1981	11,7	1,7	11,9	7,7	13,5	24,7	29,7	24,0	20,9	2,6	19,9
30	April 1982	11,9	1,7	12,0	8,1	13,4	24,8	29,5	24,0	21,1	2,5	19,8
31	Juni 1985	12,9	2,2	12,5	9,3	13,9	26,1	29,5	23,9	22,3	2,9	19,4
32	April 1986	12,9	2,1	12,5	9,5	13,9	26,0	29,5	24,0	22,2	2,8	19,0
33	März 1987	13,0	2,0	12,5	9,4	14,3	26,4	29,5	23,9	22,3	2,5	19,1
34	April 1988	13,4	2,0	12,4	9,7	15,0	26,9	29,8	24,1	22,8	2,5	18,5
35	April 1989	13,5	2,0	12,5	9,8	15,5	27,2	30,0	23,8	23,0	2,4	18,6
36	April 1990	13,4	2,0	12,4	9,5	15,8	27,7	30,2	22,9	23,0	2,4	18,3
37	April 1991	13,6	1,8	12,3	9,6	16,3	28,1	29,4	22,8	23,3	2,2	17,8
38	Mai 1992	13,8	1,8	12,0	9,7	16,8	28,5	30,7	22,8	23,7	2,2	17,3
Deutsch												
39	April 1991	13,6	1,9	11,2	9,0	17,6	28,5	30,4	22,7	23,0	2,2	15,7
40	Mai 1992	13,8	1,8	11,2	9,0	17,9	28,8	30,9	22,6	23,5	2,1	15,6
In 3-Personen												
Früheres												
41	April 1972	7,1	1,0	13,2	11,6	12,9	10,9	5,9	2,8	13,7	1,9	24,6
42	April 1974	7,2	0,9	13,8	11,8	13,0	10,4	5,6	2,6	13,9	1,7	25,6
43	Mai 1975	7,1	0,8	13,9	11,6	13,4	10,2	5,1	2,4	13,7	1,5	26,1
44	Mai 1976	7,1	0,8	13,7	11,9	13,3	10,1	5,0	2,4	13,7	1,5	25,7
45	April 1977	7,2	0,8	13,7	12,2	13,3	10,5	5,0	2,2	13,9	1,4	25,8
46	April 1978	7,1	0,8	13,3	12,3	13,3	10,7	5,0	2,1	13,8	1,4	25,1
47	April 1979	7,1	0,8	13,0	12,4	13,4	10,4	4,8	2,1	13,7	1,4	24,2
48	April 1980	7,2	0,7	12,9	12,6	13,7	10,6	4,7	2,1	13,8	1,3	24,0
49	Mai 1981	7,2	0,7	12,5	12,6	13,8	10,5	4,6	2,0	13,7	1,3	23,1
50	April 1982	7,3	0,7	12,3	13,0	14,2	10,7	4,5	2,1	13,9	1,3	22,4
51	Juni 1985	7,4	0,8	11,2	13,2	14,4	10,5	4,4	2,0	13,8	1,2	19,7
52	April 1986	7,5	0,7	10,7	13,4	14,5	11,0	4,8	2,0	13,8	1,2	18,5
53	März 1987	7,5	0,6	10,5	13,2	14,6	11,3	4,8	2,1	13,9	1,0	18,2
54	April 1988	7,5	0,7	10,4	13,1	14,7	11,2	4,8	1,9	13,9	1,0	17,9
55	April 1989	7,5	0,6	10,1	12,9	14,6	11,6	4,7	1,8	13,8	1,0	17,2
56	April 1990	7,4	0,6	9,6	12,5	14,5	11,6	4,8	1,8	13,7	1,0	16,4
57	April 1991	7,3	0,6	9,4	12,1	14,3	11,4	4,5	1,8	13,4	0,9	16,0
58	Mai 1992	7,3	0,6	9,3	11,9	14,2	11,3	4,7	1,7	13,2	1,0	15,6
Deutsch												
59	April 1991	7,5	0,8	10,5	12,8	14,6	10,8	4,3	1,6	13,6	1,1	17,2
60	Mai 1992	7,5	0,8	10,4	12,5	14,5	10,7	4,4	1,6	13,4	1,1	16,9

*) Ergebnis des Mikrozensus (1975 aus der EG-Arbeitskräfteerhebung). - Bevölkerung in Privathaushalten.

**) Bezugspersonen in Prozent der gleichaltrigen Bevölkerung in Privathaushalten.

Belien
Altersgruppen der Bezugsperson und Haushaltsgröße ab 1972*)
 Prozent **)

von ... bis unter ... Jahren															Lfd. Nr.
männlich					weiblich										
35	45	55	65	75	zu-	unter	25	35	45	55	65	75	75	und	
-	-	-	-	und	sammen	25	-	-	-	-	-	-	-	mehr	
45	55	65	75	mehr											
haushalten															
Bundesgebiet															
6,0	4,8	6,7	11,0	19,4	13,4	2,2	4,8	3,8	10,3	27,2	42,2	49,7	1		
6,6	4,9	6,4	11,8	21,9	14,3	2,5	5,1	3,7	10,3	28,4	44,0	54,5	2		
6,9	4,9	6,3	12,1	23,1	14,6	2,7	5,6	3,6	10,1	27,9	44,6	56,8	3		
7,3	5,4	6,9	12,2	23,5	15,2	3,1	6,3	3,8	10,1	27,8	45,9	58,2	4		
7,8	5,8	6,7	12,5	24,1	15,6	3,2	7,2	4,1	9,8	27,2	46,5	59,6	5		
8,0	5,8	6,6	12,2	23,4	15,6	3,4	7,8	4,2	9,0	25,7	46,8	58,3	6		
8,5	6,0	6,7	12,1	23,4	16,2	3,8	8,2	4,5	9,4	25,7	47,1	59,6	7		
8,9	6,5	6,5	11,7	22,6	16,2	3,9	8,8	4,7	8,7	23,8	46,5	60,2	8		
9,4	7,0	6,8	11,4	22,2	16,7	4,2	9,4	5,0	8,5	23,8	47,5	61,0	9		
9,8	7,4	6,9	11,9	22,0	16,9	4,5	10,0	5,2	8,4	23,7	48,0	60,8	10		
12,5	9,9	8,7	13,1	23,5	18,1	5,6	12,6	6,7	8,7	22,9	47,5	61,3	11		
13,3	10,3	8,8	12,2	23,2	18,6	6,2	13,4	7,1	8,8	22,6	47,7	62,2	12		
13,9	11,0	9,1	12,1	23,2	18,7	6,1	14,1	7,5	8,8	21,4	46,6	62,9	13		
13,9	11,4	9,2	11,3	23,1	19,1	6,4	14,6	7,8	9,2	21,4	45,6	63,8	14		
14,0	12,1	9,4	11,3	23,6	19,3	6,4	15,2	7,7	9,8	21,1	45,2	64,9	15		
13,7	11,9	9,7	11,0	23,7	18,7	6,2	15,1	7,6	9,7	19,7	43,9	65,1	16		
13,8	12,1	10,6	11,7	23,8	18,8	5,7	15,4	6,5	10,2	19,3	43,3	66,1	17		
14,0	12,1	10,4	11,8	24,4	18,8	5,6	15,6	8,0	10,3	18,7	42,7	66,7	18		
land															
12,7	11,3	9,5	11,4	24,2	18,0	5,1	13,2	6,8	10,1	19,7	44,2	66,6	19		
13,0	11,4	8,8	11,4	24,9	18,1	5,0	13,6	7,0	10,3	19,3	43,4	67,1	20		
haushalten															
Bundesgebiet															
10,6	21,3	49,4	63,4	54,1	3,0	0,3	1,8	2,4	5,3	7,0	5,7	5,7	21		
10,4	23,1	51,9	65,5	55,8	3,0	0,4	2,2	2,5	5,0	6,5	5,4	5,5	22		
10,0	22,7	52,4	66,7	57,4	3,0	0,4	2,5	2,4	4,7	6,4	5,5	4,7	23		
10,7	22,5	52,3	67,1	57,4	3,0	0,5	2,6	2,5	4,7	6,1	5,2	5,0	24		
10,7	22,5	51,0	67,3	57,8	3,0	0,6	2,9	2,7	4,5	6,0	5,0	4,9	25		
10,8	22,7	50,0	67,5	57,5	3,2	0,6	3,2	2,9	4,5	6,3	5,1	5,2	26		
11,1	23,1	50,8	68,2	58,2	3,2	0,6	3,2	3,1	4,7	6,0	5,1	4,9	27		
11,8	22,7	50,2	68,9	59,3	3,3	0,7	3,4	3,3	4,6	6,0	5,1	4,8	28		
11,9	22,4	50,9	69,8	60,7	3,3	0,8	3,7	3,4	4,4	6,0	4,9	4,7	29		
12,3	22,0	51,0	69,6	61,1	3,4	0,9	4,0	3,7	4,5	5,8	5,0	4,4	30		
13,6	22,2	51,1	69,8	61,0	4,2	1,4	5,4	4,8	5,5	6,3	5,4	4,5	31		
13,5	22,1	50,3	69,1	61,9	4,3	1,5	5,6	5,3	5,5	6,1	5,6	4,6	32		
13,3	22,5	50,0	69,0	61,9	4,4	1,4	5,7	5,5	5,8	6,1	5,6	4,6	33		
13,7	23,7	50,6	69,9	63,2	4,5	1,5	6,1	5,6	6,0	5,9	5,5	4,5	34		
13,6	24,7	50,9	70,4	63,4	4,6	1,6	6,1	5,8	5,9	5,8	5,4	4,7	35		
13,6	25,4	50,9	70,1	62,5	4,5	1,4	6,2	5,5	5,8	6,0	5,4	4,2	36		
13,3	26,3	51,4	70,2	62,8	4,5	1,4	6,4	5,8	6,0	5,7	5,3	4,2	37		
13,4	27,1	51,6	70,3	62,9	4,6	1,4	6,5	5,9	6,1	6,0	5,3	4,3	38		
land															
12,0	28,4	54,1	71,3	62,5	4,7	1,5	6,5	6,0	6,5	6,2	5,4	4,2	39		
12,1	29,1	54,5	71,6	62,6	4,8	1,4	6,7	6,0	6,5	6,2	5,4	4,3	40		
haushalten															
Bundesgebiet															
20,8	26,5	23,6	12,4	5,9	1,1	0,1	1,0	1,7	2,4	1,7	1,2	1,1	41		
21,1	26,5	22,8	12,0	5,9	1,0	0,1	1,2	1,8	2,1	1,7	1,1	0,8	42		
20,8	26,7	22,6	11,3	5,5	1,0	0,1	1,1	1,8	2,1	1,6	0,8	0,7	43		
21,3	26,3	22,3	11,2	5,6	1,0	0,1	1,3	2,0	2,1	1,5	0,8	0,7	44		
21,8	25,9	23,5	11,2	5,2	1,0	0,1	1,3	2,0	2,0	1,5	0,9	0,7	45		
21,9	25,4	23,9	11,3	5,0	1,1	0,1	1,4	2,2	2,1	1,8	0,9	0,6	46		
22,1	25,4	23,4	11,0	5,0	1,1	0,1	1,6	2,3	2,0	1,5	0,8	0,6	47		
22,2	25,4	23,6	11,0	4,8	1,1	0,1	1,7	2,4	2,1	1,4	0,7	0,6	48		
22,2	25,3	23,5	10,9	4,8	1,2	0,1	1,8	2,6	2,2	1,3	0,8	0,6	49		
23,0	25,7	23,5	10,6	5,1	1,2	0,1	2,0	2,8	2,2	1,4	0,7	0,6	50		
22,8	25,7	21,7	10,3	4,6	1,5	0,2	2,4	3,5	2,7	1,6	0,7	0,6	51		
22,7	25,8	22,4	11,0	4,6	1,6	0,3	2,5	3,8	2,8	1,6	0,7	0,6	52		
22,4	26,2	22,6	11,4	4,8	1,6	0,2	2,5	3,7	2,7	1,6	0,8	0,7	53		
22,0	26,2	22,3	11,5	4,5	1,6	0,3	2,5	3,8	2,8	1,5	0,8	0,5	54		
22,0	26,0	22,6	11,2	4,5	1,6	0,3	2,6	3,6	2,7	1,5	0,8	0,5	55		
21,4	25,9	22,3	11,3	4,6	1,6	0,3	2,5	3,5	2,8	1,5	0,7	0,5	56		
20,8	25,6	21,7	10,9	4,5	1,6	0,2	2,5	3,5	2,7	1,5	0,7	0,5	57		
20,1	25,3	21,5	10,7	4,3	1,7	0,3	2,8	3,8	2,6	1,4	0,8	0,4	58		
land															
21,3	26,2	20,7	10,3	4,2	1,9	0,5	3,5	4,2	2,8	1,5	0,7	0,5	59		
20,6	26,1	20,4	10,0	4,0	1,9	0,4	3,6	4,4	2,7	1,4	0,8	0,4	60		

7. Länge
7.15 Quoten der Bezugspersonen in Privathaushalten nach
in

Lfd. Nr.	Zeitpunkt	Bezugspersonen im Alter										
		insgesamt								männ		
		ine-gesamt	unter 25	25 - 35	35 - 45	45 - 55	55 - 65	65 - 75	75 und mehr	zu-sammen	unter 25	25 - 35
in 4-Personen												
Früheres												
1	April 1972	5,6	0,2	11,5	15,2	10,6	4,7	1,6	0,7	11,4	0,4	21,8
2	April 1974	5,7	0,2	10,8	15,8	10,6	4,4	1,5	0,6	11,4	0,3	20,4
3	Mai 1975	5,8	0,2	10,3	16,8	10,9	4,4	1,4	0,4	11,7	0,3	19,9
4	Mai 1976	5,8	0,1	10,0	16,7	11,3	4,5	1,4	0,4	11,7	0,3	19,3
5	April 1977	5,8	0,1	9,6	16,7	11,4	4,5	1,3	0,4	11,7	0,2	18,4
6	April 1978	5,9	0,1	9,4	16,9	11,7	4,8	1,2	0,4	11,8	0,2	18,2
7	April 1979	5,9	0,1	9,6	16,9	11,7	4,6	1,2	0,4	11,8	0,3	18,3
8	April 1980	5,9	0,2	9,1	17,0	12,2	4,8	1,1	0,4	12,0	0,3	17,8
9	Mai 1981	5,9	0,2	9,2	16,9	12,5	4,7	1,1	0,4	12,0	0,3	17,7
10	April 1982	5,9	0,2	9,0	16,7	12,7	4,6	1,1	0,4	11,9	0,3	17,2
11	Juni 1985	5,7	0,2	8,2	15,7	12,2	4,6	1,0	0,4	11,3	0,3	16,3
12	April 1986	5,7	0,2	7,9	15,9	12,3	4,8	1,1	0,4	11,4	0,3	14,6
13	März 1987	5,6	0,2	7,5	15,7	11,9	4,8	1,0	0,4	11,1	0,3	13,7
14	April 1988	5,6	0,2	7,5	15,7	11,7	4,9	1,0	0,3	11,0	0,3	13,7
15	April 1989	5,6	0,2	7,5	15,7	11,5	4,6	1,1	0,3	11,0	0,2	13,6
16	April 1990	5,7	0,2	7,5	15,8	11,3	4,6	1,1	0,3	11,1	0,3	13,6
17	April 1991	5,7	0,1	7,4	15,9	11,1	4,6	1,1	0,3	11,1	0,2	13,5
18	Mai 1992	5,8	0,2	7,4	15,8	10,9	4,5	1,1	0,3	11,0	0,2	13,4
Deutsch												
19	April 1991	5,9	0,2	9,2	17,1	10,3	4,0	1,0	0,3	11,4	0,3	16,3
20	Mai 1992	5,9	0,2	8,9	17,0	10,1	4,0	1,0	0,3	11,3	0,3	15,8
in Haushalten mit 5												
Früheres												
21	April 1972	4,5	0,0	5,8	15,2	9,9	3,3	1,3	0,6	9,1	0,1	11,0
22	April 1974	4,2	0,0	4,5	14,1	9,6	3,1	1,0	0,4	8,5	0,1	8,5
23	Mai 1975	4,1	/	4,1	13,4	9,9	2,9	0,8	/	8,3	/	7,7
24	Mai 1976	4,0	0,0	3,6	12,8	9,9	2,8	0,8	0,3	8,0	0,1	6,9
25	April 1977	3,9	0,0	3,1	12,2	10,0	2,9	0,8	0,3	7,8	0,1	8,0
26	April 1978	3,8	0,0	3,0	11,6	9,9	2,9	0,8	0,3	7,6	0,1	6,7
27	April 1979	3,7	0,0	3,0	11,2	9,8	2,9	0,8	0,3	7,5	0,1	6,7
28	April 1980	3,6	0,0	2,7	10,5	9,9	2,9	0,7	0,3	7,2	/	6,1
29	Mai 1981	3,5	0,0	2,7	10,2	9,7	2,8	0,6	0,3	7,0	0,1	6,1
30	April 1982	3,3	0,0	2,6	9,3	9,4	2,7	0,6	0,2	6,6	0,1	4,9
31	Juni 1985	2,7	0,0	2,2	7,2	7,5	2,5	0,5	0,3	5,4	/	4,0
32	April 1986	2,6	0,0	2,1	6,8	7,1	2,5	0,6	0,3	5,2	0,1	3,8
33	März 1987	2,5	0,0	2,1	6,8	6,6	2,5	0,6	0,3	5,0	0,1	3,8
34	April 1988	2,4	0,0	2,1	6,8	6,1	2,4	0,6	0,2	4,8	0,1	3,8
35	April 1989	2,4	0,0	2,1	6,7	5,5	2,3	0,5	0,2	4,7	/	3,8
36	April 1990	2,4	0,0	2,3	6,7	5,3	2,1	0,5	0,2	4,6	0,1	4,1
37	April 1991	2,4	0,0	2,3	6,9	5,1	2,1	0,4	0,1	4,6	0,1	4,1
38	Mai 1992	2,3	0,0	2,3	6,9	4,9	1,9	0,4	0,2	4,5	0,1	4,1
Deutsch												
39	April 1991	2,2	0,0	2,5	6,6	4,5	1,8	0,4	0,1	4,3	0,1	4,3
40	Mai 1992	2,2	0,0	2,4	6,6	4,3	1,6	0,4	0,1	4,2	0,1	4,3
ins												
Früheres												
41	April 1972	37,8	4,8	47,8	53,5	53,5	62,2	67,7	65,7	58,8	6,9	64,2
42	April 1974	38,5	5,0	48,0	53,8	54,3	62,5	68,8	69,6	59,8	6,9	64,1
43	Mai 1975	38,6	4,9	47,7	53,4	54,9	61,9	69,2	71,1	59,9	6,6	63,8
44	Mai 1976	39,2	5,4	47,7	53,7	55,3	61,7	69,7	72,5	60,3	6,9	63,2
45	April 1977	39,6	5,4	47,9	54,0	55,5	61,2	70,0	73,5	60,7	6,9	62,8
46	April 1978	39,7	5,7	47,8	53,9	55,8	60,6	70,0	72,4	60,7	7,1	61,8
47	April 1979	40,1	6,1	48,0	54,2	56,4	60,1	70,0	73,2	61,0	7,7	61,5
48	April 1980	40,5	6,2	48,1	54,5	57,0	59,1	69,5	73,6	61,5	7,6	61,0
49	Mai 1981	40,9	6,8	48,4	54,7	57,3	59,4	69,8	74,3	61,7	7,9	60,6
50	April 1982	41,3	6,7	48,8	54,8	57,6	59,4	69,9	74,1	62,0	7,8	60,1
51	Juni 1985	43,2	8,4	49,6	55,1	57,3	60,2	69,9	74,8	63,5	9,4	77,1
52	April 1986	43,7	8,7	49,9	55,8	57,4	60,8	70,0	75,6	63,6	9,4	75,9
53	März 1987	43,9	8,4	49,9	55,8	57,4	60,7	69,4	76,2	63,9	9,0	75,1
54	April 1988	44,5	8,7	50,2	56,1	57,8	61,0	68,9	76,7	64,3	9,3	74,7
55	April 1989	44,8	8,7	50,5	56,0	58,0	61,3	68,6	77,6	64,6	9,0	74,5
56	April 1990	44,4	8,6	50,4	56,1	57,8	61,0	67,8	77,0	64,6	9,2	74,6
57	April 1991	44,5	8,1	50,1	56,3	58,0	61,0	67,7	77,7	64,6	8,8	73,5
58	Mai 1992	44,7	7,9	50,1	56,2	57,9	60,9	67,5	78,3	64,7	8,5	72,8
Deutsch												
59	April 1991	44,0	7,8	50,1	55,1	57,7	60,8	67,9	77,9	63,6	8,4	73,8
60	Mai 1992	44,2	7,6	50,1	55,1	57,6	60,8	67,7	78,4	64,0	8,2	73,4

*) Ergebnis des Mikrozensus (1976 aus der EG-Arbeitskräfteerhebung) - Bevölkerung in Privathaushalten.

**) Bezugspersonen in Prozent der gleichaltrigen Bevölkerung in Privathaushalten.

Reihen
Altersgruppen der Bezugsperson und Haushaltsgröße ab 1972*)
Prozent **)

von ... bis unter ... Jahren														Lfd. Nr.
lich					weiblich									
35 - 45	45 - 55	55 - 65	65 - 75	75 und mehr	zu- sammen	unter 25	25 - 35	35 - 45	45 - 55	55 - 65	65 - 75	75 und mehr		
haushalten														
Bundesgebiet														
28,7	23,1	10,4	3,4	1,3	0,4	/	0,4	0,8	1,0	0,5	0,3	0,3	/	1
29,8	22,6	9,7	3,3	1,2	0,4	/	0,4	0,8	0,9	0,5	0,3	/	/	2
31,8	22,7	10,1	3,1	/	0,4	/	0,4	0,9	0,9	0,5	/	/	/	3
31,4	23,2	10,3	3,0	0,9	0,4	/	0,5	1,0	0,8	0,4	0,2	/	/	4
38,1	23,1	10,3	3,0	1,0	0,4	/	0,5	1,0	0,8	0,5	0,2	/	/	5
31,8	23,6	11,0	2,7	1,0	0,4	/	0,5	1,2	0,8	0,4	0,2	/	/	6
31,8	23,1	10,7	2,7	1,0	0,4	/	0,5	1,1	0,8	0,4	0,2	/	/	7
32,0	23,6	11,0	2,7	1,0	0,4	/	0,5	1,2	0,8	0,4	0,2	/	/	8
31,9	23,9	10,7	2,6	0,8	0,4	/	0,5	1,2	0,9	0,4	0,2	/	/	9
31,8	24,0	10,4	2,5	0,9	0,4	/	0,6	1,1	0,9	0,4	0,2	/	/	10
29,7	22,9	9,6	2,4	0,8	0,6	/	0,9	1,5	1,1	0,5	0,2	0,2	/	11
29,8	23,3	10,0	2,5	0,8	0,6	/	0,9	1,5	1,1	0,5	0,2	0,2	/	12
29,6	22,6	9,9	2,5	0,9	0,6	/	0,9	1,4	1,1	0,5	/	0,2	/	13
29,2	22,1	9,9	2,5	0,7	0,6	/	1,0	1,6	1,0	0,4	/	/	/	14
29,3	21,7	9,3	2,6	0,8	0,6	0,1	1,0	1,6	0,8	0,5	/	/	/	15
29,8	21,3	9,1	2,6	0,8	0,6	/	1,0	1,6	1,0	0,4	0,2	/	/	16
30,2	21,0	8,9	2,6	0,7	0,6	/	1,0	1,6	0,8	0,4	/	/	/	17
30,0	20,6	8,8	2,5	0,6	0,6	0,1	1,1	1,6	0,8	0,4	0,1	/	/	18
land														
32,0	19,6	7,8	2,3	0,7	7,8	0,1	1,8	2,1	0,9	0,4	0,2	/	/	19
32,0	19,1	7,8	2,3	0,6	0,7	0,1	1,7	2,0	0,8	0,3	0,1	/	/	20
Personen und mehr														
Bundesgebiet														
28,7	22,0	7,4	2,7	1,2	0,3	/	0,3	0,7	0,6	0,4	0,2	/	/	21
29,7	20,7	7,0	2,1	0,8	0,3	/	0,3	0,7	0,6	0,3	0,2	/	/	22
26,3	20,9	6,8	1,9	/	0,3	/	0,3	0,7	0,6	/	/	/	/	23
24,1	20,6	6,5	1,8	0,7	0,3	/	0,2	0,7	0,6	0,3	0,2	/	/	24
22,9	20,6	6,8	1,8	0,6	0,2	/	0,2	0,7	0,5	0,2	/	/	/	25
22,0	20,1	6,7	1,9	0,7	0,2	/	0,2	0,7	0,5	0,2	/	/	/	26
21,1	19,7	6,7	1,8	0,6	0,2	/	0,2	0,7	0,5	0,2	/	/	/	27
19,7	19,3	6,6	1,6	0,7	0,2	/	0,2	0,7	0,6	0,2	/	/	/	28
19,3	18,8	6,4	1,5	0,8	0,2	/	0,2	0,6	0,5	0,2	/	/	/	29
17,6	18,0	6,2	1,4	0,6	0,2	/	0,2	0,6	0,5	0,2	/	/	/	30
13,5	14,3	5,4	1,3	0,5	0,3	/	0,3	0,7	0,5	0,2	/	/	/	31
12,8	13,6	5,3	1,4	0,6	0,3	/	0,3	0,7	0,6	0,2	/	/	/	32
12,8	12,7	5,1	1,3	0,7	0,2	/	0,3	0,6	0,4	0,3	/	/	/	33
12,8	11,5	4,8	1,3	0,5	0,2	/	0,3	0,6	0,4	0,2	/	/	/	34
12,7	10,6	4,6	1,1	0,4	0,2	/	0,3	0,6	0,3	0,2	/	/	/	35
12,8	10,2	4,2	1,0	0,4	0,2	/	0,3	0,5	0,3	0,2	/	/	/	36
13,2	9,8	4,1	1,0	/	0,2	/	0,3	0,6	0,3	0,2	/	/	/	37
13,2	9,3	3,7	0,9	/	0,2	/	0,3	0,6	0,3	0,2	/	/	/	38
land														
12,6	8,6	3,5	0,9	0,3	0,3	/	0,5	0,8	0,3	0,2	/	/	/	39
12,6	8,2	3,2	0,8	0,4	0,3	/	0,5	0,7	0,3	0,1	/	/	/	40
gesamt														
Bundesgebiet														
94,8	97,6	97,4	93,0	81,9	18,2	2,8	8,3	9,4	19,5	38,9	49,7	57,0	61,2	41
94,8	97,8	97,9	94,5	85,6	19,0	3,0	9,1	9,5	18,7	37,4	50,9	61,2	68,5	42
94,7	98,0	98,2	95,1	87,6	19,2	3,2	9,9	9,5	18,5	36,5	51,3	62,5	70,3	43
94,8	97,9	98,2	95,3	88,2	18,9	3,7	10,9	10,0	18,3	36,2	52,3	64,1	73,3	44
94,8	97,8	98,4	95,8	88,6	20,2	3,9	12,1	10,8	17,4	35,3	52,7	65,4	75,4	45
94,4	97,5	98,2	95,8	87,7	20,6	4,1	13,1	11,2	16,9	34,3	53,1	64,4	76,4	46
94,6	97,4	98,2	95,8	88,1	21,1	4,6	13,8	11,7	17,5	33,9	53,3	65,3	77,4	47
94,6	97,5	98,0	95,9	88,4	21,3	4,8	14,5	12,3	16,9	31,8	52,6	65,8	78,4	48
94,8	97,3	98,2	96,2	89,2	21,8	5,2	15,6	12,8	16,5	31,8	53,5	66,5	79,4	49
94,5	97,1	98,1	96,0	89,6	22,2	5,5	16,7	13,4	16,6	31,5	54,0	66,9	80,4	50
92,1	94,9	96,6	95,9	90,4	24,7	7,3	21,6	17,2	18,6	31,5	54,0	68,7	81,4	51
92,2	95,0	96,7	96,2	91,0	25,3	8,0	22,8	18,4	18,7	31,0	54,3	67,7	82,4	52
92,0	95,0	96,7	96,3	91,5	25,6	7,8	23,6	19,7	18,9	29,8	53,2	68,5	83,4	53
91,6	94,9	96,8	96,5	92,1	26,0	8,1	24,5	19,3	19,4	29,5	52,1	69,1	84,4	54
91,6	95,0	96,8	96,7	92,7	26,2	8,3	25,2	19,3	19,6	29,1	51,6	70,3	85,4	55
91,3	94,7	96,3	96,0	92,0	25,5	8,0	25,1	18,7	19,6	27,8	50,3	69,9	86,4	56
91,3	94,7	96,1	96,4	92,2	25,7	7,5	25,6	19,2	20,0	27,1	49,6	71,0	87,4	57
90,7	94,4	96,0	96,2	92,6	25,9	7,3	26,5	19,9	20,3	26,7	49,0	71,6	88,4	58
land														
90,5	94,0	95,7	96,2	91,9	25,7	7,1	25,4	19,8	20,7	28,0	50,6	71,4	89,4	59
90,1	93,9	95,7	96,1	92,5	25,7	6,9	26,1	20,1	20,7	27,4	49,8	72,0	90,4	60

7. Lange Reihen
7.18 Familien/Alleinstehende ohne Kinder nach dem Familienstand der Bezugsperson ab 1957¹⁾
1 000

Zeitpunkt	Insgesamt	Ehepaare	Alleinstehende ohne Kinder/Alleinerziehende										
			zusammen	zu-sammen	ledig	Männer			Frauen				
						ver- heiratet getrennt- lebend	ver- witwet	ge- scheiden	zu- sammen	ledig	ver- heiratet getrennt- lebend	ver- witwet	ge- scheiden
Insgesamt													
Früheres Bundesgebiet													
Okt. 1957	18 718	12 921	5 795	1 182	/	201	767	214	4 613	195	230	3 668	520
6.8. 1961	19 645	13 483	6 352	1 325	2	288	761	276	5 027	181	272	3 984	610
April 1968	21 305	14 819	6 486	1 205	/	203	730	206	5 282	132	181	4 316	653
April 1969	21 606	14 895	6 711	1 272	/	259	730	280	5 438	140	228	4 398	673
27.5. 1970	21 219	14 632	6 587	1 265	10	165	727	362	5 323	130	126	4 317	748
April 1971	22 040	15 069	6 951	1 346	/	297	731	317	5 605	135	226	4 504	740
April 1972	22 203	15 399	6 896	1 428	/	339	739	343	5 470	120	203	4 414	733
Mai 1973	22 403	15 453	6 950	1 385	/	311	724	355	5 555	120	203	4 470	782
April 1974	22 493	15 482	7 002	1 468	/	345	742	376	5 534	120	185	4 433	798
Mai 1975	22 350	15 410	6 939	1 448	/	315	743	381	5 484	115	187	4 365	807
Mai 1976	22 377	15 255	7 123	1 522	7	305	754	456	5 600	116	187	4 423	874
April 1977	22 403	15 256	7 147	1 524	6	289	762	468	5 623	121	181	4 419	902
April 1978	22 431	15 138	7 293	1 562	10	302	770	481	5 731	125	236	4 454	915
April 1979	22 526	15 068	7 438	1 594	11	309	772	503	5 844	128	248	4 523	948
April 1980	22 080	15 189	7 491	1 633	11	333	770	520	5 958	129	282	4 492	955
Mai 1981	22 772	15 163	7 609	1 655	10	336	758	551	5 919	148	321	4 493	1 015
April 1982	22 882	15 117	7 785	1 746	14	370	773	589	6 019	166	355	4 540	1 230
Juni 1985	23 153	14 799	8 354	2 043	26	427	811	779	6 311	186	359	4 522	1 281
April 1986	23 103	14 746	8 358	2 008	25	431	781	771	6 349	207	370	4 494	1 301
März 1987	23 239	14 775	8 464	2 080	25	441	787	828	6 384	219	359	4 478	1 354
April 1988	23 392	14 897	8 495	2 071	29	408	785	851	6 425	236	343	4 471	1 367
April 1989	23 494	15 026	8 467	2 047	30	400	750	887	6 420	239	343	4 471	1 404
April 1990	23 763	15 302	8 461	2 117	31	413	744	929	6 344	256	366	4 318	1 404
April 1991	24 069	15 517	8 552	2 139	34	414	758	932	6 412	275	376	4 335	1 426
Mai 1992	24 419	15 712	8 707	2 211	36	431	776	968	6 497	297	403	4 343	1 455
Deutschland													
April 1991	30 373	19 492	10 881	2 667	80	442	947	1 238	8 195	479	411	5 341	1 964
Mai 1992	30 670	19 633	11 036	2 769	64	464	970	1 272	8 268	507	440	5 334	1 987
ohne Kinder													
Früheres Bundesgebiet													
Okt. 1957	8 106	4 357	3 749	974	-	193	580	191	2 775	-	127	2 382	286
6.8. 1961	8 924	4 622	4 302	1 119	-	274	585	250	3 183	-	155	2 700	329
April 1968	10 658	5 506	5 152	1 065	-	193	626	246	4 086	-	123	3 546	417
April 1969	10 483	5 302	5 181	1 105	-	237	611	257	4 077	-	145	3 527	405
27.5. 1970	10 281	5 256	5 025	1 033	-	105	605	323	3 992	-	25	3 508	462
April 1971	10 903	5 441	5 463	1 179	-	276	614	289	4 283	-	147	3 694	441
April 1972	11 108	5 674	5 434	1 237	-	313	622	303	4 197	-	131	3 639	428
Mai 1973	11 193	5 731	5 462	1 203	-	266	604	313	4 260	-	127	3 697	435
April 1974	11 400	5 858	5 542	1 276	-	317	627	332	4 266	-	118	3 667	483
Mai 1975	11 328	5 833	5 495	1 257	-	289	630	338	4 239	-	123	3 661	454
Mai 1976	11 489	5 823	5 685	1 317	-	280	636	401	4 348	-	118	3 728	503
April 1977	11 488	5 811	5 678	1 320	-	244	646	431	4 356	-	116	3 730	510
April 1978	11 552	5 775	5 777	1 352	-	268	655	428	4 426	-	141	3 763	521
April 1979	11 710	5 810	5 900	1 366	-	269	653	444	4 534	-	141	3 849	545
April 1980	11 920	5 894	5 925	1 385	-	287	644	454	4 541	-	158	3 832	551
Mai 1981	11 896	5 899	5 996	1 399	-	262	631	466	4 597	-	154	3 861	583
April 1982	12 030	5 924	6 107	1 478	-	312	646	518	4 631	-	175	3 847	609
Juni 1985	12 758	6 164	6 594	1 789	-	381	698	690	4 825	-	198	3 904	724
April 1986	12 824	6 097	6 527	1 725	-	386	659	681	4 802	-	200	3 878	724
März 1987	12 757	6 157	6 800	1 788	-	396	663	729	4 812	-	209	3 857	747
April 1988	12 935	6 305	6 830	1 770	-	363	659	748	4 880	-	201	3 864	795
April 1989	13 038	6 408	6 826	1 764	-	359	636	768	4 864	-	197	3 883	805
April 1990	13 163	6 525	6 839	1 826	-	369	632	825	4 812	-	208	3 758	847
April 1991	13 400	6 706	6 684	1 934	-	367	646	820	4 860	-	213	3 791	857
Mai 1992	13 693	6 890	6 803	1 908	-	385	662	859	4 897	-	227	3 800	871
Deutschland													
April 1991	16 735	8 394	8 341	2 292	-	390	810	1 093	6 048	-	232	4 689	1 128
Mai 1992	17 052	8 601	8 451	2 376	-	413	832	1 131	6 075	-	242	4 682	1 152
mit Kindern													
Früheres Bundesgebiet													
Okt. 1957	10 610	8 564	2 046	208	/	8	177	23	1 838	195	103	1 286	254
6.8. 1961	10 921	8 871	2 050	206	2	13	165	26	1 843	181	117	1 285	281
April 1968	10 648	9 313	1 335	140	/	10	103	22	1 196	132	59	770	235
April 1969	11 122	9 584	1 528	187	/	22	119	24	1 381	140	81	873	267
27.5. 1970	10 938	9 376	1 562	231	10	61	122	39	1 332	130	102	811	287
April 1971	11 136	9 649	1 488	187	/	20	117	28	1 322	135	78	810	299
April 1972	11 095	9 634	1 462	188	/	28	118	40	1 273	120	72	777	305
Mai 1973	11 210	9 722	1 488	192	/	28	120	42	1 285	120	75	773	327
April 1974	11 083	9 634	1 480	192	/	28	115	44	1 288	120	70	745	333
Mai 1975	11 022	9 577	1 445	189	/	26	114	43	1 256	115	64	724	353
Mai 1976	10 889	9 431	1 457	205	7	26	118	55	1 252	118	69	685	371
April 1977	10 915	9 445	1 471	203	6	25	118	57	1 268	121	65	689	392
April 1978	10 879	9 363	1 516	211	10	33	115	53	1 305	125	95	691	394
April 1979	10 616	9 279	1 538	220	11	40	118	59	1 310	128	107	674	402
April 1980	10 661	9 295	1 566	249	11	46	126	66	1 317	129	124	660	404
Mai 1981	10 676	9 264	1 613	258	10	54	127	65	1 357	133	136	654	432
April 1982	10 852	9 193	1 658	270	14	59	128	71	1 388	148	148	646	448
Juni 1985	10 395	8 635	1 760	274	26	46	113	90	1 486	166	157	636	506
April 1986	10 480	8 649	1 831	283	25	45	123	90	1 548	207	159	645	537
März 1987	10 482	8 618	1 864	292	25	45	123	99	1 571	219	161	637	555
April 1988	10 457	8 592	1 865	301	29	43	126	103	1 565	236	158	611	559
April 1989	10 458	8 619	1 839	284	30	41	114	99	1 556	239	147	606	562
April 1990	10 600	8 778	1 822	291	31	44	112	104	1 532	256	157	560	568
April 1991	10 668	8 811	1 858	306	34	48	112	112	1 552	275	163	545	588
Mai 1992	10 726	8 822	1 904	305	36	47	113	109	1 599	297	176	543	583
Deutschland													
April 1991	13 639	11 098	2 540	394	60	52	136	146	2 146	479	179	652	835
Mai 1992	13 618	11 032	2 565	393	64	51	138	140	2 192	507	198	653	835

¹⁾ 1961 und 1970 Ergebnis der Volkszählung; sonst Ergebnis des Mikrozensus (1975 aus der EG-Arbeitskräfteerhebung). - 1957 bis 1989 und 1971 wohnberechtigte Bevölkerung, 1970 und ab 1972 Bevölkerung am Familienwohnsatz.

Bei den Alleinstehenden ohne Kinder sind ledige Personen nicht einbezogen. Als Alleinerziehende zählen auch Väter und Mütter mit volljährigen Kindern.

7. Langes Reihen
7.16 Familien/Alleinziehende ohne Kinder nach dem Familienstand der Bezugsperson ab 1957*)
 , 1 000

Zeitpunkt	Insgesamt	Ehepaare	Alleinziehende ohne Kinder/Alleinerziehende										
			zusammen	zu-sammen	ledig	Männer ver- heiratet getrennt- lebend	ver- witwet	ge- schieden	zu- sammen	ledig	Frauen ver- heiratet getrennt- lebend	ver- witwet	ge- schieden
davon: mit 1 Kind													
Früheres Bundesgebiet													
Okt. 1957	5 189	3 879	1 290	138	/	6	114	18	1 152	169	60	789	154
6.6. 1961	5 468	4 098	1 370	141	2	9	111	18	1 229	156	77	820	177
April 1968	4 841	3 847	894	93	/	7	69	15	801	110	36	520	136
April 1969	5 157	4 086	1 071	117	/	14	83	18	954	122	50	620	162
27.5. 1970	5 065	3 983	1 082	152	7	34	85	26	931	110	82	584	175
April 1971	5 058	4 041	1 027	115	/	13	80	19	912	118	48	570	178
April 1972	5 051	4 048	1 004	131	/	16	82	28	873	102	46	546	179
Mai 1973	5 108	4 097	1 012	132	/	16	83	29	881	103	45	543	180
April 1974	5 081	4 091	890	133	/	18	79	30	857	103	40	526	188
Mai 1975	4 866	3 999	967	127	/	18	76	27	841	99	38	501	203
Mai 1976	4 938	3 958	980	140	6	17	79	38	840	103	40	489	208
April 1977	4 897	4 014	883	135	5	14	78	38	848	105	38	487	218
April 1978	4 896	3 982	1 014	144	8	21	79	36	870	109	53	488	220
April 1979	4 866	3 937	1 029	152	9	24	79	41	877	111	58	477	231
April 1980	5 023	3 975	1 047	170	9	30	86	44	878	112	68	484	235
Mai 1981	5 044	3 965	1 079	179	9	35	88	47	899	114	77	458	250
April 1982	5 130	4 015	1 116	188	12	38	86	52	928	128	82	456	262
Juni 1985	5 232	3 990	1 242	199	22	32	79	66	1 043	164	93	466	320
April 1986	5 304	4 016	1 288	204	22	31	85	65	1 084	184	92	470	338
März 1987	5 380	4 057	1 323	207	21	28	86	72	1 116	189	95	476	356
April 1988	5 420	4 085	1 335	220	25	30	87	78	1 114	203	95	457	359
April 1989	5 427	4 085	1 332	210	26	30	80	74	1 123	208	89	453	372
April 1990	5 458	4 147	1 312	218	26	30	83	79	1 093	220	89	423	362
April 1991	5 451	4 112	1 340	227	29	32	81	84	1 113	232	97	412	372
Mai 1992	5 489	4 119	1 370	230	29	33	84	84	1 140	250	100	413	378
Deutschland													
April 1991	7 012	5 185	1 817	293	51	35	98	108	1 525	401	106	498	520
Mai 1992	7 012	5 164	1 848	296	53	36	103	106	1 552	422	112	499	519
mit 2 Kindern													
Früheres Bundesgebiet													
Okt. 1957	3 298	2 801	497	47	/	/	42	/	450	20	29	335	66
6.6. 1961	3 372	2 804	468	44	/	2	36	6	424	19	28	305	72
April 1968	3 462	3 174	288	29	/	/	21	/	260	16	14	164	68
April 1969	3 577	3 272	305	33	/	/	25	/	272	12	20	172	67
27.5. 1970	3 525	3 212	313	51	2	16	24	9	262	14	26	151	71
April 1971	3 659	3 360	300	34	/	/	25	6	266	14	20	157	74
April 1972	3 644	3 343	301	36	/	5	22	8	265	14	17	155	79
Mai 1973	3 697	3 385	312	39	/	6	24	8	274	13	21	154	85
April 1974	3 686	3 376	310	39	/	5	23	10	271	13	21	145	92
Mai 1975	3 752	3 448	303	40	/	/	24	11	283	12	18	141	93
Mai 1976	3 731	3 422	308	44	/	6	24	13	285	11	18	134	102
April 1977	3 750	3 429	322	46	/	8	24	13	276	13	17	134	112
April 1978	3 789	3 456	333	44	/	8	22	12	289	13	26	137	113
April 1979	3 783	3 456	337	50	/	10	26	13	287	13	32	132	111
April 1980	3 855	3 502	352	55	/	12	27	16	297	13	38	130	118
Mai 1981	3 888	3 519	369	54	/	14	27	13	315	15	44	132	125
April 1982	3 881	3 497	384	60	/	15	29	15	324	15	46	128	135
Juni 1985	3 696	3 305	391	60	/	10	26	21	331	18	46	122	145
April 1986	3 751	3 334	417	63	/	11	29	21	354	19	53	127	158
März 1987	3 714	3 296	418	68	/	13	28	23	350	25	53	118	155
April 1988	3 687	3 285	412	64	/	11	30	21	348	27	50	114	156
April 1989	3 716	3 320	398	59	/	8	27	19	338	28	44	119	149
April 1990	3 799	3 400	399	58	/	11	22	20	342	31	52	101	158
April 1991	3 855	3 451	404	61	/	13	22	22	343	36	50	100	158
Mai 1992	3 881	3 462	420	60	5	10	23	21	360	39	56	101	163
Deutschland													
April 1991	5 023	4 452	570	80	7	14	29	30	490	68	55	117	251
Mai 1992	5 013	4 428	584	78	9	12	28	29	508	71	64	120	251

*) 1961 und 1970 Ergebnis der Volkszählung; sonst Ergebnis des Mikrozensus (1975 aus der EG-Arbeitskräfteerhebung). - 1957 bis 1969 und 1971 wohnberechtigte Bevölkerung, 1970 und ab 1972 Bevölkerung am Familienwohnsitz. -

Bei den Alleinziehenden ohne Kinder sind ledige Personen nicht einbezogen. Als Alleinerziehende zählen auch Väter und Mütter mit volljährigen Kindern.

7. Lange Reihen
7.16 Familien/Alleinstehende ohne Kinder nach dem Familienstand der Bezugsperson ab 1957*)
 1 000

Zeitpunkt	Insgesamt	Ehepaare	Alleinstehende ohne Kinder/Alleinerziehende										
			Männer						Frauen				
			zusammen	zusammen	ledig	verheiratet getrenntlebend	verwitwet	geschieden	zusammen	ledig	verheiratet getrenntlebend	verwitwet	geschieden
mit 3 Kindern													
Früheres Bundesgebiet													
Okt. 1957	1 363	1 180	183	21	/	/	19	/	162	5	11	123	23
6.6. 1961	1 319	1 174	145	16	/	1	12	2	131	5	9	96	22
April 1968	1 488	1 373	96	11	/	/	8	/	84	/	6	53	21
April 1969	1 602	1 406	86	11	/	/	8	/	85	/	7	49	24
27.5. 1970	1 458	1 354	104	18	1	6	8	3	86	4	9	49	26
April 1971	1 524	1 424	101	11	/	/	7	/	90	/	6	51	30
April 1972	1 530	1 433	98	15	/	/	10	/	82	/	6	47	27
Mai 1973	1 538	1 439	98	14	-	/	9	/	84	/	6	47	30
April 1974	1 485	1 388	98	14	/	/	9	/	84	/	6	46	31
Mai 1975	1 486	1 376	110	16	/	/	/	/	96	/	/	51	38
Mai 1976	1 444	1 337	107	15	/	/	10	/	92	/	7	45	39
April 1977	1 427	1 322	105	16	/	/	10	/	89	/	6	43	38
April 1978	1 397	1 287	111	16	-	/	9	/	95	/	10	44	39
April 1979	1 398	1 285	113	17	/	/	9	/	95	/	12	43	38
April 1980	1 365	1 254	111	16	/	/	8	/	95	/	14	45	34
Mai 1981	1 362	1 248	114	15	/	/	7	/	100	/	13	44	39
April 1982	1 296	1 188	108	16	/	/	7	/	94	/	12	43	36
Juni 1985	1 098	1 003	95	12	/	/	6	/	83	/	14	36	31
April 1986	1 071	978	92	12	/	/	6	/	80	/	10	36	31
März 1987	1 052	958	93	13	/	/	7	/	80	/	10	32	34
April 1988	1 036	946	91	13	/	/	6	/	78	/	10	30	34
April 1989	1 012	927	85	12	/	/	/	/	74	/	11	27	33
April 1990	1 019	934	85	11	/	/	/	/	74	/	12	28	30
April 1991	1 041	953	88	14	/	/	6	/	74	6	13	25	31
Mai 1992	1 049	961	88	11	/	/	/	/	76	6	15	23	33
Deutschland													
April 1991	1 236	1 118	118	18	/	/	7	7	101	9	14	28	50
Mai 1992	1 240	1 122	118	16	/	/	6	/	103	10	16	27	51
mit 4 Kindern und mehr													
Früheres Bundesgebiet													
Okt. 1957	780	704	76	/	/	/	/	/	74	/	/	59	11
6.6. 1961	783	686	66	7	/	/	6	1	59	2	4	43	10
April 1968	876	819	57	7	/	/	/	/	51	/	/	34	13
April 1969	888	830	58	7	/	/	/	/	51	/	/	32	14
27.5. 1970	890	826	64	12	1	4	5	2	52	2	5	28	17
April 1971	865	823	62	8	/	/	/	/	54	/	/	31	17
April 1972	870	810	60	7	/	/	/	/	53	/	/	28	20
Mai 1973	865	801	65	8	/	/	/	/	57	/	/	29	22
April 1974	841	779	62	6	/	/	/	/	56	/	/	30	21
Mai 1975	818	754	64	/	/	/	/	/	58	/	/	30	20
Mai 1976	776	714	62	6	/	/	/	/	55	/	5	27	22
April 1977	741	681	61	8	/	/	/	/	55	/	/	25	24
April 1978	697	640	58	7	/	/	/	/	51	/	6	22	22
April 1979	669	600	59	8	/	/	5	/	51	/	5	22	22
April 1980	619	563	56	8	/	/	6	/	48	/	/	22	19
Mai 1981	592	531	51	7	/	/	/	/	44	/	/	20	17
April 1982	544	493	51	8	/	/	5	/	43	/	7	18	16
Juni 1985	369	337	33	/	/	/	/	/	29	/	/	13	11
April 1986	353	319	34	/	/	/	/	/	30	/	/	13	12
März 1987	336	307	29	/	/	/	/	/	25	/	/	11	10
April 1988	304	278	28	/	-	/	/	/	25	/	/	10	10
April 1989	303	278	26	/	/	/	/	/	22	/	/	9	9
April 1990	323	297	26	/	/	/	/	/	23	/	/	9	9
April 1991	321	295	26	/	-	/	/	/	23	/	/	8	9
Mai 1992	308	281	27	/	/	/	/	/	24	/	5	7	10
Deutschland													
April 1991	368	333	35	/	/	/	/	/	31	/	/	9	15
Mai 1992	353	318	35	/	/	/	/	/	31	/	6	7	14

*) 1961 und 1970 Ergebnis der Volkszählung; sonst Ergebnis des Mikrozensus (1975 aus der EG-Arbeitskräfteerhebung). - 1957 bis 1969 und 1971 wohnberechtigte Bevölkerung, 1970 und ab 1972 Bevölkerung am Familienwohnsitz. -

Bei den Alleinstehenden ohne Kinder sind ledige Personen nicht einbezogen. Als Alleinerziehende zählen auch Väter und Mütter mit volljährigen Kindern.

7. Lange Reihen
 7.17 Familien/Alleinstehende ohne Kinder nach Familienstand und Altersgruppen der Bezugsperson ab 1957*)
 1 000

Zeitpunkt	Insgesamt					Verheiratet zusammenlebend					Alleinstehend ohne Kinder/alleinerziehend								
	insgesamt	davon im Alter von ... bis unter ... Jahren				zusammen	davon im Alter von ... bis unter ... Jahren				zusammen	davon im Alter von ... bis unter ... Jahren							
		unter 25	25 - 45	45 - 65	65 und mehr		unter 25	25 - 45	45 - 65	65 und mehr		unter 25	25 - 45	45 - 65	65 und mehr				
ohne Kinder																			
Früheres Bundesgebiet																			
Okt. 1957	8 106	1 400				3 333	3 373	4 357	1 012				2 009	1 336	3 749	388		1 324	2 037
6.6. 1961	8 924	229	1 382	3 508	3 805	4 622	145	1 005	2 007	1 465	4 303	84	378	1 501	2 340				
27.5. 1970	10 281	213	1 520	3 744	4 803	5 256	177	1 131	2 096	1 853	5 025	38	389	1 649	2 950				
April 1971	10 903	207	1 524	3 736	5 436	5 441	149	1 099	2 069	1 125	5 462	58	425	1 869	3 311				
April 1972	11 108	308	1 669	3 890	5 242	5 674	241	1 194	2 171	2 068	5 434	67	475	1 719	3 174				
Mai 1973	11 193	291	1 667	3 798	5 437	5 731	233	1 212	2 148	2 138	5 462	58	455	1 650	3 300				
April 1974	11 400	292	1 753	3 795	5 860	5 858	237	1 239	2 195	2 187	5 542	54	515	1 600	3 373				
Mai 1975	11 328	294	1 693	3 714	5 628	5 833	241	1 187	2 184	2 221	5 495	53	507	1 530	3 405				
Mai 1976	11 489	288	1 743	3 688	5 770	5 823	233	1 200	2 154	2 237	5 665	55	543	1 535	3 533				
April 1977	11 488	272	1 755	3 591	5 870	5 811	224	1 199	2 131	2 257	5 676	47	556	1 460	3 613				
April 1978	11 552	267	1 759	3 518	6 009	5 775	210	1 180	2 107	2 278	5 779	56	579	1 411	3 731				
April 1979	11 710	263	1 773	3 559	6 115	5 810	205	1 171	2 136	2 297	5 900	58	602	1 423	3 817				
April 1980	11 820	244	1 807	3 480	6 288	5 894	184	1 180	2 155	2 378	5 925	60	627	1 325	3 913				
Mai 1981	11 896	247	1 809	3 608	6 232	5 899	188	1 152	2 243	2 317	5 986	59	658	1 365	3 915				
April 1982	12 030	224	1 846	3 772	6 188	5 924	166	1 136	2 340	2 282	6 107	58	711	1 432	3 906				
Juni 1985	12 758	211	2 017	4 377	6 153	6 164	150	1 155	2 664	2 196	6 594	61	863	1 713	3 957				
April 1986	12 624	207	1 961	4 307	6 149	6 097	137	1 131	2 636	2 194	6 527	71	830	1 671	3 955				
März 1987	12 757	187	1 950	4 365	6 256	6 157	122	1 111	2 689	2 235	6 600	65	839	1 676	4 020				
April 1988	12 935	177	1 938	4 497	6 323	6 305	117	1 119	2 783	2 286	6 630	60	819	1 715	4 037				
April 1989	13 036	162	1 942	4 605	6 327	6 408	109	1 147	2 871	2 281	6 628	52	795	1 735	4 046				
April 1990	13 183	165	2 016	4 788	6 195	6 525	110	1 163	3 011	2 240	6 638	55	853	1 777	3 955				
April 1991	13 400	153	2 001	4 896	6 350	6 706	104	1 172	3 106	2 325	6 694	50	828	1 790	4 026				
Mai 1992	13 693	151	2 012	5 048	6 482	6 890	104	1 161	3 204	2 420	6 803	47	851	1 844	4 062				
Deutschland																			
April 1991	16 735	187	2 321	6 431	7 796	8 394	127	1 291	4 159	2 817	8 341	60	1 030	2 272	4 980				
Mai 1992	17 052	178	2 340	6 595	7 939	8 601	122	1 287	4 262	2 931	8 451	56	1 054	2 333	5 009				
mit Kindern (ohne Altersbegrenzung)																			
Früheres Bundesgebiet																			
Okt. 1957	10 610	4 900				4 951	759	8 564	4 224				3 934	406	2 046	676		1 017	353
6.6. 1961	10 921	283	4 927	4 908	803	8 871	219	4 443	3 790	419	2 049	64	484	1 118	385				
27.5. 1970	10 938	304	6 076	3 815	742	9 376	258	5 630	3 086	402	1 562	46	446	729	340				
April 1971	11 136	252	6 073	4 021	790	9 648	208	5 669	3 312	460	1 488	45	404	709	330				
April 1972	11 095	342	6 256	3 765	733	9 634	288	5 834	3 114	398	1 462	55	422	651	335				
Mai 1973	11 210	322	6 270	3 857	761	9 722	270	5 823	3 211	418	1 488	52	446	646	344				
April 1974	11 093	299	6 221	3 830	742	9 634	246	5 757	3 224	406	1 460	53	464	606	336				
Mai 1975	11 022	261	6 168	3 889	704	9 577	211	5 697	3 266	383	1 445	50	471	603	321				
Mai 1976	10 889	252	6 038	3 887	713	9 431	195	5 538	3 307	391	1 457	57	499	579	322				
April 1977	10 915	241	6 037	3 922	716	9 445	182	5 514	3 361	387	1 471	59	523	561	329				
April 1978	10 879	236	5 976	3 954	714	9 363	179	5 417	3 382	386	1 516	57	559	572	328				
April 1979	10 816	247	5 950	3 921	698	9 278	188	5 363	3 353	374	1 538	59	587	568	324				
April 1980	10 861	228	5 870	4 062	701	9 295	172	5 262	3 488	374	1 566	56	608	575	327				
Mai 1981	10 876	234	5 778	4 195	669	9 264	173	5 143	3 591	356	1 613	61	635	604	313				
April 1982	10 852	236	5 636	4 338	642	9 193	168	4 973	3 719	333	1 658	67	663	619	309				
Juni 1985	10 395	236	5 078	4 490	591	8 635	146	4 382	3 813	294	1 760	90	696	677	298				
April 1986	10 480	229	5 047	4 589	614	8 649	139	4 316	3 887	307	1 831	90	731	703	307				
März 1987	10 482	213	4 993	4 634	642	8 618	124	4 255	3 918	321	1 864	88	738	716	322				
April 1988	10 457	204	5 054	4 578	623	8 592	123	4 289	3 865	315	1 865	82	764	711	308				
April 1989	10 458	196	5 145	4 497	619	8 619	114	4 374	3 820	311	1 839	82	771	678	309				
April 1990	10 600	201	5 252	4 531	616	8 778	120	4 471	3 870	317	1 822	81	781	661	299				
April 1991	10 668	193	5 437	4 425	613	8 811	110	4 610	3 767	323	1 858	84	827	657	290				
Mai 1992	10 726	197	5 511	4 391	627	8 822	117	4 648	3 727	332	1 904	79	865	664	295				
Deutschland																			
April 1991	13 639	340	7 354	5 243	702	11 098	166	6 136	4 439	357	2 540	173	1 218	804	345				
Mai 1992	13 618	322	7 405	5 167	724	11 032	162	6 135	4 367	368	2 585	160	1 270	800	355				
Insgesamt																			
Früheres Bundesgebiet																			
Okt. 1957	18 716	6 300				8 284	4 132	12 921	5 236				5 943	1 742	5 795	1 064		2 341	2 390
6.6. 1961	19 845	512	6 309	8 416	4 608	13 493	364	5 448	5 797	1 884	6 352	148	862	2 618	2 724				
27.5. 1970	21 219	517	7 596	7 559	5 546	14 632	435	6 761	5 181	2 255	6 567	82	836	2 378	3 290				
April 1971	22 040	459	7 596	7 758	6 226	15 089	356	6 768	5 380	2 585	6 951	103	828	2 378	3 642				
April 1972	22 203	650	7 925	7 655	5 975	15 308	529	7 028	5 285	2 486	6 896	121	897	2 369	3 509				
Mai 1973	22 403	613	7 938	7 655	6 198	15 453	503	7 035	5 360	2 555	6 950	110	901	2 296	3 643				
April 1974	22 493	591	7 974	7 626	6 302	15 492	483	6 996	5 419	2 593	7 002	108	979	2 207	3 709				
Mai 1975	22 350	555	7 862	7 603	6 330	15 410	452	6 884	5 470	2 605	6 939	103	978	2 133	3 728				
Mai 1976	22 377	539	7 781	7 575	6 462	15 255	428	6 738	5 461	2 628	7 123	111	1 043	2 114	3 855				
April 1977	22 403	512	7 792	7 513	6 566	15 256	407	6 713	5 482	2 644	7 147	106	1 079	2 021	3 942				
April 1978	22 431	503	7 734	7 472	6 723	15 138	389	6 596	5 489	2 664	7 293	114	1 138	1 983	4 059				
April 1979	22 526	511	7 723	7 480	6 813	15 088	394	6 534	5 490	2 671	7 438	117	1 189	1 991	4 141				
April 1980	22 680	472	7 676	7 543	6 990	15 189	355	6 442	5 643	2 750	7 491	116	1 235	1 900	4 240				
Mai 1981	22 772	481	7 587	7 803	6 901	15 163	361	6 294	5 834	2 673	7 609	120	1 293	1 968	4 229				
April 1982	22 882	460	7 483	8 110	6 830	15 117	334	6 109	6 058	2 615	7 765	125	1 374	2 051	4 215				
Juni 1985	23 153	448	7 095	8 867	6 744	14 789	296	5 537	6 477	2 489	8 354	151	1 558	2 390	4 255				
April 1986	23 103	436	7 007	8 896	6 764	14 746	276	5 447	6 522	2 501	8 358	161	1 561	2 374	4 263				
März 1987	23 239	399	6 942	8 999	6 898	14 775	246	5 366	6 607	2 556	8 464	153	1 577	2 392	4 342				
April 1988	23 392	381	6 991	9 073	6 947	14 897	240	5 408	6 648	2 601	8 495	141	1 583	2 426	4 345				
April 1989	23 494	358	7 088	9 103	6 946	15 026	224	5 521	6 690	2 591	8 467	134	1 566	2 413	4 354				
April 1990	23 763	366	7 268	9 319	6 811	15 302	229	5 635	6 881	2 558	8 461	137	1 633	2 438	4 253				
April 1991	24 069	346	7 438	9 321	6 963	15 517	213	5 783	6 873	2 648	8 552	133	1 655	2 448	4 315				
Mai 1992	24 419	348	7 523	9 439	7 109	15 712	222	5 807	6 932	2 752	8 707	126	1 716	2 508	4 357				
Deutschland																			
April 1991	30 373	527	9 675	11 674															

7 Lange Reihen
7.18 Familien/Alleinstehende ohne Kinder mit ausländischer Bezugsperson nach dem Familienstand der Bezugsperson ab 1972*)
 1 000

Zeitpunkt	Insgesamt	Ehepaare	Alleinstehende ohne Kinder/Alleinerziehende									
			zusammen	Männer			Frauen					
				zusammen ¹⁾	verheiratet getrennt-lebend	darunter ver-witwet	ge-schieden	zusammen	ledig	verheiratet getrennt-lebend	ver-witwet	ge-schieden
Insgesamt												
Früheres Bundesgebiet												
April 1972	976	649	326	245	220	9	16	81	/	26	33	18
Mai 1973	1 025	723	301	221	196	10	15	80	/	25	33	18
April 1974	1 378	1 017	362	266	236	12	18	95	6	30	36	23
Mai 1975	1 336	989	346	245	216	11	17	101	/	31	35	28
Mai 1976	1 297	966	331	230	192	12	23	101	6	29	37	29
April 1977	1 287	989	299	200	160	13	27	99	7	24	39	29
April 1978	1 303	1 004	299	194	151	13	28	105	6	27	40	31
April 1979	1 309	1 012	297	188	143	15	27	109	7	27	42	33
April 1980	1 402	1 086	316	198	160	12	33	118	8	31	43	35
Mai 1981	1 463	1 134	328	202	151	15	36	126	8	30	44	43
April 1982	1 501	1 149	353	216	160	16	37	137	9	39	48	42
Juni 1985	1 471	1 067	414	248	179	18	46	168	12	42	58	55
April 1986	1 497	1 066	431	247	175	19	50	184	12	44	68	60
März 1987	1 550	1 107	443	262	183	18	58	181	13	46	61	61
April 1988	1 463	1 064	399	228	154	19	52	171	15	42	58	56
April 1989	1 583	1 168	415	237	157	20	57	178	14	40	59	65
April 1990	1 638	1 204	435	238	146	19	67	199	16	50	62	71
April 1991	1 751	1 305	446	233	139	22	68	213	16	52	70	75
Mai 1992	1 897	1 414	483	245	142	23	74	239	19	55	80	84
Deutschland												
April 1991	1 795	1 333	462	241	142	23	72	221	16	53	73	79
Mai 1992	1 953	1 452	502	255	146	24	79	247	20	56	83	88
ohne Kinder												
Früheres Bundesgebiet												
April 1972	536	249	287	232	211	8	14	55	-	18	25	12
Mai 1973	528	269	259	208	187	8	13	61	-	16	24	11
April 1974	650	335	316	260	225	10	16	65	-	21	29	15
Mai 1975	580	270	290	226	204	/	15	64	-	20	27	17
Mai 1976	546	267	278	213	184	9	20	66	-	17	31	18
April 1977	509	263	246	185	152	10	23	60	-	14	31	16
April 1978	493	249	244	178	142	10	25	67	-	18	30	19
April 1979	481	241	240	169	132	12	24	71	-	19	32	20
April 1980	497	247	251	176	137	10	29	75	-	20	33	21
Mai 1981	511	259	253	174	132	11	32	78	-	19	35	25
April 1982	540	268	272	187	141	13	33	86	-	25	36	25
Juni 1985	584	264	320	223	167	14	42	97	-	23	45	30
April 1986	590	258	332	224	164	15	44	108	-	26	49	34
März 1987	615	268	347	243	174	15	54	105	-	26	43	36
April 1988	572	264	307	208	145	16	48	99	-	26	43	31
April 1989	613	285	319	216	149	15	52	103	-	24	43	36
April 1990	621	301	320	207	136	13	58	113	-	29	45	39
April 1991	647	321	326	207	130	17	60	119	-	31	49	39
Mai 1992	697	348	349	214	131	17	65	135	-	32	58	46
Deutschland												
April 1991	667	329	337	213	132	18	63	124	-	32	51	41
Mai 1992	725	362	363	223	135	19	70	140	-	33	60	47
mit Kindern												
Früheres Bundesgebiet												
April 1972	440	400	39	13	10	/	/	26	/	8	9	6
Mai 1973	497	455	42	13	9	/	/	29	/	9	9	8
April 1974	728	681	47	16	12	/	/	31	6	9	7	8
Mai 1975	776	720	56	19	12	/	/	37	/	11	/	11
Mai 1976	751	689	62	17	8	/	/	35	6	12	6	11
April 1977	779	726	53	16	8	/	/	38	7	11	8	13
April 1978	809	755	55	16	8	/	/	38	6	9	10	13
April 1979	828	771	57	19	11	/	/	38	7	9	9	13
April 1980	904	839	65	22	14	/	/	43	8	11	10	14
Mai 1981	951	876	78	28	19	/	/	48	8	11	10	19
April 1982	981	880	81	29	20	/	/	51	9	14	11	17
Juni 1985	887	794	93	23	12	/	/	71	12	19	13	26
April 1986	907	808	99	23	10	/	5	76	12	18	19	26
März 1987	935	840	98	20	9	/	/	78	13	21	18	25
April 1988	892	800	92	21	9	/	/	71	15	17	16	24
April 1989	970	873	97	21	9	/	5	75	14	16	16	29
April 1990	1 017	903	114	28	10	6	8	86	16	22	17	32
April 1991	1 104	984	121	27	10	/	8	94	16	21	21	36
Mai 1992	1 201	1 066	134	31	11	6	9	104	19	23	23	38
Deutschland												
April 1991	1 128	1 004	124	28	10	/	8	96	16	21	21	38
Mai 1992	1 229	1 090	139	32	11	6	9	107	20	23	23	40

*) Ergebnis des Mikrozensus (1975 aus der EG-Arbeitskräfteerhebung). - Bevölkerung am Familienwohnsitz. - Bei den Alleinstehenden ohne Kinder sind ledige Personen nicht einbezogen. Als Alleinerziehende zählen auch Väter und Mütter mit volljährigen Kindern.
 1) Einchl. einer geringen Zahl lediger Väter.

7 Lange Reihen

7.18 Familien/Alleinstehende ohne Kinder mit ausländischer Bezugsperson nach dem Familienstand der Bezugsperson ab 1972*)
1 000

Zeitpunkt	Insgesamt	Ehepaare	Alleinstehende ohne Kinder/Alleinerziehende									
			zusammen	Männer				zusammen	Frauen			
				zu- sammen ¹⁾	verheiratet getrennt- lebend	ver- witwet	ge- schie- den		ledig	verheiratet getrennt- lebend	ver- witwet	ge- schie- den
devon:												
mit 1 Kind												
Früheres Bundesgebiet												
April 1972	212	186	26	9	7	/	/	17	/	5	5	/
Mai 1973	235	208	27	9	6	/	/	18	/	/	5	/
April 1974	348	314	34	13	10	/	/	21	/	6	/	6
Mai 1975	339	300	39	13	9	/	/	28	/	/	/	/
Mai 1976	324	289	35	12	6	/	/	22	6	7	/	7
April 1977	331	298	33	8	/	/	/	25	6	6	/	8
April 1978	325	293	32	10	/	/	/	23	5	/	5	8
April 1979	306	271	35	12	7	/	/	23	6	/	/	8
April 1980	345	302	43	16	9	/	/	27	7	6	5	9
Mai 1981	338	291	48	18	12	/	/	30	7	6	/	12
April 1982	344	294	50	19	14	/	/	30	7	7	6	11
Juni 1985	339	280	60	16	9	/	/	43	10	10	7	15
April 1986	348	285	63	16	7	/	/	47	11	10	11	18
März 1987	358	298	67	13	5	/	/	44	11	10	9	15
April 1988	336	277	59	14	6	/	/	45	12	8	9	16
April 1989	373	311	62	15	6	/	/	48	11	9	9	18
April 1990	392	319	73	18	7	/	5	55	13	11	10	20
April 1991	422	348	75	16	6	/	/	58	13	11	12	22
Mai 1992	472	385	87	22	8	/	6	65	16	12	13	25
Deutschland												
April 1991	432	355	77	17	6	/	/	60	14	11	13	23
Mai 1992	486	396	90	22	8	/	6	68	16	12	13	26
mit 2 Kindern												
Früheres Bundesgebiet												
April 1972	136	127	9	/	/	/	/	7	/	/	/	/
Mai 1973	159	148	10	/	/	/	/	8	/	/	/	/
April 1974	237	228	9	/	/	/	/	7	/	/	/	/
Mai 1975	269	267	12	/	/	/	/	/	/	/	/	/
Mai 1976	255	243	12	/	/	/	/	8	/	/	/	/
April 1977	269	255	14	/	/	/	/	9	/	/	/	/
April 1978	293	279	14	/	/	/	/	10	/	/	/	/
April 1979	307	293	15	/	/	/	/	10	/	/	/	/
April 1980	325	309	16	6	/	/	/	10	/	/	/	/
Mai 1981	345	327	18	8	5	/	/	10	/	/	/	/
April 1982	352	332	19	7	/	/	/	13	/	/	/	/
Juni 1985	328	304	24	/	/	/	/	20	/	6	/	8
April 1986	332	307	26	5	/	/	/	21	/	6	5	8
März 1987	342	314	28	/	/	/	/	23	/	9	5	8
April 1988	330	306	24	/	/	/	/	19	/	6	/	7
April 1989	357	332	24	/	/	/	/	21	/	6	/	8
April 1990	375	345	30	7	/	/	/	23	/	8	/	9
April 1991	408	375	34	8	/	/	/	26	/	7	6	11
Mai 1992	444	411	33	6	/	/	/	27	/	7	6	11
Deutschland												
April 1991	419	384	35	8	/	/	/	27	/	7	6	12
Mai 1992	456	422	34	6	/	/	/	28	/	7	6	12
mit 3 Kindern und mehr												
Früheres Bundesgebiet												
April 1972	92	87	/	/	/	/	/	/	/	/	/	/
Mai 1973	103	98	5	/	/	/	/	/	/	/	/	/
April 1974	144	140	/	/	/	/	/	/	/	/	/	/
Mai 1975	168	163	/	/	/	/	/	/	/	/	/	/
Mai 1976	172	167	5	/	/	/	/	/	/	/	/	/
April 1977	178	172	5	/	/	/	/	/	/	/	/	/
April 1978	191	183	8	/	/	/	/	6	/	/	/	/
April 1979	215	208	7	/	/	/	/	/	/	/	/	/
April 1980	235	228	7	/	/	/	/	5	/	/	/	/
Mai 1981	268	258	10	/	/	/	/	8	/	/	/	/
April 1982	267	254	11	/	/	/	/	8	/	/	/	/
Juni 1985	220	210	10	/	/	/	/	8	/	/	/	/
April 1986	227	217	10	/	/	/	/	8	/	/	/	/
März 1987	238	227	11	/	/	/	/	9	/	/	/	/
April 1988	228	216	10	/	/	/	/	8	/	/	/	/
April 1989	240	230	10	/	/	/	/	7	/	/	/	/
April 1990	252	238	12	/	/	/	/	8	/	/	/	/
April 1991	274	261	12	/	/	/	/	10	/	/	/	/
Mai 1992	285	271	14	/	/	/	/	11	/	/	/	/
Deutschland												
April 1991	277	265	13	/	/	/	/	10	/	/	/	/
Mai 1992	287	273	15	/	/	/	/	12	/	/	/	/

*) Ergebnis des Mikrozensus (1975 aus der EG-Arbeitskräfteerhebung). - Bevölkerung am Familienwohnsitz. - Bei den Alleinstehenden ohne Kinder sind ledige Personen nicht einbezogen. Als Alleinerziehende zählen auch Väter und Mütter mit volljährigen Kindern.

1) Einchl. einer geringen Zahl lediger Väter.

7. Lange
7.19 Familien mit Kindern in der Familie nach
in

Lfd. Nr.	Zahl der Kinder in der Familie	Früheres							
		6. 1961	27.5. 1970	Mai 1973	Mai 1975	April 1978	April 1980	Mai 1981	April 1982
Ins									
mit Kindern (ohne									
1	1 Kind	5 468	5 065	5 109	4 966	4 996	5 023	5 044	5 130
2	2 Kinder	3 372	3 525	3 697	3 752	3 789	3 855	3 888	3 881
3	3 Kinder	1 319	1 458	1 538	1 486	1 397	1 365	1 362	1 296
4	4 Kinder und mehr	763	890	865	818	697	619	582	544
5	Familien	10 921	10 938	11 210	11 022	10 879	10 861	10 876	10 852
6	Kinder	19 700	20 692	21 167	20 741	19 943	19 613	19 528	19 216
mit Kindern									
7	Familien	2 052	2 409	1 900	1 631	1 556	1 536	1 563	1 589
8	Kinder	2 270	2 686	2 062	1 767	1 681	1 673	1 708	1 738
mit Kindern									
9	1 Kind	2 608	2 983	2 917	2 607	2 245	2 132	2 119	2 088
10	2 Kinder und mehr	985	1 238	921	726	609	629	632	650
11	Familien	3 593	4 220	3 837	3 334	2 855	2 761	2 751	2 738
12	Kinder	4 799	5 682	4 881	4 144	3 532	3 460	3 449	3 450
mit Kindern									
13	1 Kind	3 621	3 643	3 826	3 811	3 892	3 932	3 920	3 845
14	2 Kinder	2 032	2 538	2 670	2 697	2 524	2 380	2 280	2 174
15	3 Kinder	730	974	968	880	691	577	543	493
16	4 Kinder und mehr	390	502	429	351	226	177	164	149
17	Familien	6 772	7 656	7 892	7 740	7 333	7 067	6 907	6 661
18	Kinder	11 659	13 938	14 002	13 420	12 004	11 196	10 820	10 316
mit Kindern									
19	1 Kind	4 076	3 878	4 025	4 007	4 086	4 149	4 212	4 245
20	2 Kinder	2 330	2 869	3 026	3 082	3 013	3 029	2 972	2 879
21	3 Kinder	866	1 163	1 206	1 137	1 008	894	847	772
22	4 Kinder und mehr	484	671	620	558	417	336	306	271
23	Familien	7 756	8 582	8 876	8 784	8 524	8 408	8 337	8 167
24	Kinder	13 567	16 244	16 557	16 142	14 998	14 375	14 047	13 511
Ehe									
mit Kindern (ohne									
25	1 Kind	4 098	3 983	4 097	3 989	3 982	3 975	3 965	4 015
26	2 Kinder	2 904	3 212	3 385	3 449	3 456	3 502	3 519	3 497
27	3 Kinder	1 174	1 354	1 439	1 376	1 287	1 254	1 248	1 188
28	4 Kinder und mehr	696	826	801	754	640	563	531	493
29	Familien	8 871	9 376	9 722	9 577	9 363	9 295	9 284	9 193
30	Kinder	16 658	18 369	18 936	18 536	17 668	17 280	17 139	16 781
mit Kindern									
31	Familien	1 944	2 289	1 815	1 559	1 474	1 447	1 466	1 481
32	Kinder	2 154	2 556	1 972	1 692	1 595	1 580	1 608	1 623
mit Kindern									
33	1 Kind	2 431	2 792	2 751	2 451	2 091	1 970	1 949	1 904
34	2 Kinder und mehr	955	1 192	890	708	589	607	609	623
35	Familien	3 386	3 984	3 641	3 159	2 680	2 577	2 558	2 527
36	Kinder	4 557	5 391	4 650	3 948	3 335	3 252	3 231	3 210
mit Kindern									
37	1 Kind	3 203	3 253	3 441	3 427	3 452	3 463	3 431	3 345
38	2 Kinder	1 929	2 407	2 539	2 562	2 370	2 227	2 136	2 030
39	3 Kinder	701	929	927	837	649	543	509	465
40	4 Kinder und mehr	375	475	404	330	211	167	154	139
41	Familien	6 208	7 063	7 312	7 155	6 682	6 399	6 230	6 979
42	Kinder	10 883	13 029	13 124	12 535	11 063	10 270	9 900	9 399
mit Kindern									
43	1 Kind	3 466	3 402	3 563	3 545	3 566	3 588	3 612	3 617
44	2 Kinder	2 184	2 699	2 856	2 909	2 810	2 808	2 748	2 652
45	3 Kinder	824	1 103	1 148	1 072	939	832	788	722
46	4 Kinder und mehr	464	632	582	522	386	312	284	249
47	Familien	6 938	7 837	8 149	8 048	7 701	7 540	7 432	7 240
48	Kinder	12 446	15 062	15 409	14 968	13 726	13 077	12 726	12 181

*) 1961 und 1970 Ergebnisse der Volkszählung; sonst Ergebnis des Mikrozensus (1975 aus der EG-Arbeitskräfteerhebung). - 1961 wohnberechtigte Bevölkerung, ab 1970 Bevölkerung am Familienwohnerz.

Reihen
Zahl und Altersgruppen der Kinder ab 1981*
 1 000

Bundesgebiet								Deutschland		Lfd. Nr.
Juni 1985	April 1986	März 1987	April 1988	April 1989	April 1990	April 1991	Mai 1992	April 1991	Mai 1992	
gesamt										
Altersbegrenzung)										
6 232	5 304	5 380	5 420	5 427	5 458	5 451	5 489	7 012	7 012	1
3 696	3 761	3 714	3 697	3 716	3 799	3 855	3 881	5 023	5 013	2
1 098	1 071	1 052	1 036	1 012	1 019	1 041	1 049	1 236	1 240	3
369	353	336	304	303	323	321	308	368	353	4
10 395	10 480	10 482	10 457	10 458	10 800	10 668	10 726	13 639	13 618	5
17 546	17 571	17 450	17 263	17 231	17 539	17 705	17 758	22 388	22 316	6
unter 3 Jahren										
1 612	1 604	1 603	1 719	1 779	1 838	1 893	1 934	2 396	2 345	7
1 765	1 744	1 737	1 874	1 946	2 025	2 092	2 138	2 622	2 569	8
unter 6 Jahren										
2 094	2 098	2 096	2 144	2 206	2 245	2 295	2 363	3 076	3 100	9
685	690	677	717	744	797	844	864	1 028	1 004	10
2 779	2 788	2 773	2 861	2 950	3 042	3 139	3 227	4 104	4 105	11
3 530	3 545	3 516	3 646	3 761	3 923	4 072	4 181	5 233	5 208	12
unter 15 Jahren										
3 362	3 321	3 208	3 217	3 204	3 269	3 286	3 301	4 390	4 394	13
1 933	1 937	1 926	1 948	2 038	2 109	2 196	2 251	2 973	2 982	14
413	417	429	446	458	492	519	546	639	660	15
103	99	99	97	110	132	133	136	158	161	16
5 812	5 773	5 662	5 709	5 809	6 001	6 133	6 234	8 160	8 197	17
8 911	8 867	8 775	8 872	9 126	9 534	9 814	10 036	12 941	13 042	18
unter 18 Jahren										
4 052	3 973	3 856	3 756	3 697	3 694	3 663	3 655	4 823	4 804	19
2 518	2 497	2 404	2 408	2 452	2 527	2 610	2 662	3 539	3 555	20
596	583	585	595	604	629	660	700	812	847	21
171	164	161	152	161	189	193	191	229	227	22
7 338	7 216	7 006	6 910	6 915	7 039	7 126	7 207	9 403	9 432	23
11 624	11 420	11 121	11 017	11 118	11 466	11 711	11 922	15 339	15 453	24
paare										
Altersbegrenzung)										
3 990	4 016	4 057	4 085	4 085	4 147	4 112	4 119	5 195	5 164	25
3 305	3 334	3 296	3 285	3 320	3 400	3 451	3 462	4 452	4 428	26
1 003	979	958	945	927	934	953	961	1 118	1 122	27
337	319	307	276	278	297	295	281	333	318	28
8 635	8 649	8 618	8 592	8 619	8 778	8 811	8 822	11 098	11 032	29
15 097	15 027	14 884	14 710	14 736	15 061	15 179	15 167	18 924	18 790	30
unter 3 Jahren										
1 476	1 464	1 457	1 560	1 615	1 662	1 708	1 744	2 076	2 024	31
1 621	1 597	1 584	1 707	1 772	1 839	1 895	1 938	2 287	2 233	32
unter 6 Jahren										
1 861	1 845	1 842	1 875	1 925	1 955	1 989	2 049	2 564	2 577	33
652	656	641	682	707	756	800	818	960	937	34
2 513	2 501	2 483	2 557	2 633	2 711	2 789	2 866	3 523	3 514	35
3 227	3 220	3 185	3 304	3 403	3 548	3 672	3 768	4 577	4 542	36
unter 15 Jahren										
2 845	2 769	2 674	2 670	2 654	2 703	2 686	2 687	3 471	3 458	37
1 795	1 790	1 771	1 793	1 884	1 942	2 022	2 069	2 698	2 699	38
391	394	405	419	427	462	488	508	589	604	39
97	93	93	90	103	125	125	127	146	147	40
5 128	5 047	4 944	4 972	5 068	5 232	5 321	5 381	6 904	6 909	41
8 024	7 930	7 832	7 905	8 146	8 514	8 739	8 903	11 271	11 312	42
unter 18 Jahren										
3 365	3 275	3 160	3 062	3 014	3 018	2 951	2 938	3 774	3 747	43
2 314	2 277	2 193	2 200	2 252	2 315	2 393	2 428	3 198	3 198	44
560	545	549	555	563	587	616	650	745	773	45
159	152	150	140	150	178	180	176	210	206	46
6 397	6 249	6 052	5 958	5 978	6 098	6 141	6 192	7 927	7 924	47
10 365	10 123	9 848	9 742	9 858	10 191	10 378	10 523	13 326	13 370	48

Z Lange
7.19 Familien mit Kindern in der Familie nach
in

Lfd. Nr.	Zahl der Kinder in der Familie	Früheres							
		6.6. 1961	27.5. 1970	Mai 1973	Mai 1975	April 1978	April 1980	Mai 1981	April 1982
Alleiner									
mit Kindern (ohne									
1	1 Kind	1 370	1 082	1 012	967	1 014	1 047	1 079	1 116
2	2 Kinder	468	313	312	303	333	352	369	384
3	3 Kinder	145	104	98	110	111	111	114	108
4	4 Kinder und mehr	66	64	65	64	58	56	51	51
5	Familien	2 050	1 562	1 488	1 445	1 516	1 566	1 613	1 658
6	Kinder	3 042	2 323	2 230	2 205	2 275	2 333	2 389	2 435
mit Kindern									
7	Familien	109	120	85	72	82	88	96	109
8	Kinder	115	130	90	75	86	93	101	116
mit Kindern									
9	1 Kind	177	191	166	156	155	162	170	184
10	2 Kinder und mehr	29	46	30	19	20	22	23	27
11	Familien	207	237	196	175	175	184	193	211
12	Kinder	242	292	231	186	197	208	218	240
mit Kindern									
13	1 Kind	418	390	384	384	440	469	490	500
14	2 Kinder	103	131	130	135	155	154	144	145
15	3 Kinder	29	45	41	44	42	34	34	28
16	4 Kinder und mehr	14	26	24	22	15	11	10	10
17	Familien	564	593	580	585	651	668	677	683
18	Kinder	775	808	878	885	942	926	920	916
mit Kindern									
19	1 Kind	610	476	462	462	520	561	600	628
20	2 Kinder	146	170	170	174	203	221	224	227
21	3 Kinder	42	61	57	64	68	62	59	51
22	4 Kinder und mehr	21	39	38	37	32	25	22	22
23	Familien	818	745	727	736	823	868	805	927
24	Kinder	1 121	1 181	1 149	1 173	1 272	1 298	1 322	1 329
Alleiner									
mit Kindern (ohne									
25	1 Kind	1 229	931	881	841	870	878	899	928
26	2 Kinder	424	262	274	263	289	297	315	324
27	3 Kinder	131	86	84	95	95	95	100	94
28	4 Kinder und mehr	59	52	57	58	51	48	44	43
29	Familien	1 843	1 331	1 295	1 256	1 305	1 317	1 357	1 388
30	Kinder	2 737	1 961	1 944	1 924	1 965	1 970	2 023	2 048
mit Kindern									
31	Familien	103	98	77	66	74	79	89	99
32	Kinder	109	105	82	70	78	83	93	106
mit Kindern									
33	1 Kind	166	159	150	141	140	142	154	167
34	2 Kinder und mehr	27	36	28	18	17	20	21	24
35	Familien	193	195	177	159	157	162	175	191
36	Kinder	225	238	209	180	176	184	199	218
mit Kindern									
37	1 Kind	384	331	339	333	384	397	417	425
38	2 Kinder	93	108	117	120	134	133	127	130
39	3 Kinder		36	36	40	36	30	31	25
		39							
40	4 Kinder und mehr		21	23	20	13	10	9	9
41	Familien	516	496	514	513	568	570	584	588
42	Kinder	707	753	782	784	821	794	800	797
mit Kindern									
43	1 Kind	562	403	401	400	449	464	497	521
44	2 Kinder	133	140	152	149	174	188	196	199
45	3 Kinder	38	50	50	58	59	55	51	44
46	4 Kinder und mehr	19	32	35	33	29	21	19	19
47	Familien	751	624	637	640	711	728	764	782
48	Kinder	1 026	981	1 013	1 028	1 103	1 097	1 128	1 133

*) 1961 und 1970 Ergebnis der Volkszählung; sonst Ergebnis des Mikrozensus (1975 aus der EG-Arbeitskräfteerhebung). - 1961 wohnberechtigte Bevölkerung, ab 1970 Bevölkerung am Familienwohnsitz.

1) Als Alleinerziehende zählen auch Väter und Mütter mit volljährigen Kindern.

Reihen
Zahl und Altersgruppen der Kinder ab 1981*)
1 000

Bundesgebiet								Deutschland		Lfd. Nr.
Juni 1985	April 1986	März 1987	April 1988	April 1989	April 1990	April 1991	Mai 1992	April 1991	Mar 1992	
ziehende*)										
Altersbegrenzung)										
1 242	1 288	1 323	1 335	1 332	1 312	1 340	1 370	1 817	1 848	1
391	417	418	412	396	399	404	420	570	584	2
95	92	93	91	85	85	88	88	118	118	3
33	34	29	28	26	26	26	27	35	35	4
1 760	1 831	1 864	1 865	1 839	1 822	1 858	1 904	2 540	2 585	5
2 450	2 544	2 566	2 553	2 495	2 478	2 526	2 591	3 464	3 525	6
unter 3 Jahren										
136	140	146	160	164	176	185	190	319	321	7
144	147	153	167	175	186	196	201	335	336	8
unter 6 Jahren										
233	253	255	269	280	289	306	314	512	524	9
33	34	36	35	37	41	45	46	69	67	10
266	287	291	305	317	331	350	361	581	591	11
303	326	330	342	358	375	400	413	656	666	12
unter 15 Jahren										
517	551	533	548	550	566	600	614	920	936	13
138	147	155	156	154	167	173	183	275	283	14
22	22	24	27	31	30	31	37	49	55	15
6	6	7	6	7	7	8	9	12	14	16
684	726	718	737	742	770	812	843	1 256	1 288	17
887	937	943	967	980	1 020	1 075	1 133	1 670	1 729	18
unter 18 Jahren										
687	698	696	694	684	676	712	717	1 049	1 057	19
205	220	211	207	200	212	217	234	342	357	20
37	38	36	39	42	42	44	50	66	73	21
13	11	11	11	12	12	13	16	19	21	22
941	966	953	952	937	941	985	1 016	1 476	1 508	23
1 259	1 297	1 274	1 276	1 260	1 275	1 332	1 399	2 013	2 083	24
ziehende Frauen*)										
Altersbegrenzung)										
1 043	1 084	1 116	1 114	1 123	1 093	1 113	1 140	1 525	1 552	25
331	354	350	348	338	342	343	360	490	506	26
83	80	80	78	74	74	74	76	101	103	27
29	30	25	25	22	23	23	24	31	31	28
1 486	1 548	1 571	1 565	1 556	1 532	1 552	1 599	2 146	2 192	29
2 079	2 160	2 163	2 152	2 115	2 095	2 118	2 192	2 941	3 011	30
unter 3 Jahren										
124	128	135	144	148	160	167	170	281	281	31
131	134	141	151	158	168	177	180	294	295	32
unter 6 Jahren										
212	231	231	245	254	263	276	281	455	462	33
30	32	33	33	34	36	41	42	62	61	34
242	262	264	277	287	299	316	323	517	523	35
276	298	300	312	325	338	361	371	584	590	36
unter 15 Jahren										
445	480	465	474	478	490	516	533	793	813	37
124	133	138	139	138	150	154	164	247	254	38
20	20	22	25	27	26	27	34	43	50	39
6	5	5	6	6	7	7	8	11	13	40
595	639	631	644	649	673	704	739	1 094	1 130	41
776	828	830	851	861	897	936	999	1 463	1 528	42
unter 18 Jahren										
580	592	596	589	582	574	604	614	895	907	43
179	195	184	183	176	190	188	207	301	317	44
33	33	33	35	37	36	38	45	58	66	45
11	10	9	10	10	11	11	13	18	19	46
803	830	821	817	805	811	842	879	1 272	1 310	47
1 083	1 125	1 100	1 105	1 088	1 108	1 145	1 221	1 748	1 825	48

7 Lange Reihen
7.20 Familien mit Kindern in der Familie nach Familienstand der Bezugsperson und Altersgruppen
der Kinder ab 1961*)
1 000

Zeitpunkt	Ins- gesamt	Ehepaare	Alleinerziehende											
			zu- sammen	Männer						zu- sammen	Frauen			
				zu- sammen ¹⁾	darunter			zu- sammen	davon					
					ver- heiratet getrennt- lebend	ver- witwet	ge- schie- den		ledig		ver- heiratet getrennt- lebend	ver- witwet	ge- schie- den	

mit Kindern (ohne Altersbegrenzung)

Früheres Bundesgebiet												
6.6. 1961	10 921	8 871	2 047	204	13	165	26	1 843	181	117	1 265	281
27.5. 1970	10 938	9 376	1 562	231	61	122	39	1 331	130	102	811	287
April 1972	11 095	9 634	1 462	188	26	118	40	1 273	120	72	777	305
April 1974	11 093	9 634	1 460	192	28	115	44	1 268	120	70	745	333
Mai 1975	11 022	9 577	1 445	189	28	114	43	1 256	115	64	724	353
Mai 1976	10 889	9 431	1 457	205	26	118	55	1 252	116	69	695	371
April 1977	10 915	9 445	1 471	203	25	116	57	1 268	121	65	689	392
April 1978	10 879	9 363	1 516	211	33	115	53	1 305	125	95	691	394
April 1979	10 816	9 278	1 538	228	40	118	59	1 310	128	107	674	402
April 1980	10 861	9 295	1 566	249	48	126	66	1 317	129	124	660	404
Mai 1981	10 876	9 264	1 613	256	54	127	65	1 357	133	138	654	432
April 1982	10 852	9 193	1 658	270	58	128	71	1 388	148	146	646	448
Juni 1985	10 395	8 635	1 760	274	48	113	90	1 486	186	157	636	506
April 1986	10 480	8 649	1 831	283	45	123	90	1 548	207	159	645	537
März 1987	10 482	8 618	1 864	292	45	123	99	1 571	219	161	637	555
April 1988	10 457	8 592	1 865	301	43	126	103	1 565	236	158	611	559
April 1989	10 458	8 619	1 839	284	41	114	99	1 556	239	147	608	562
April 1990	10 600	8 778	1 822	291	44	112	104	1 532	256	157	560	558
April 1991	10 668	8 811	1 858	306	48	112	112	1 552	275	163	545	569
Mai 1992	10 726	8 822	1 904	305	47	113	109	1 599	297	176	543	583
Deutschland												
April 1991	13 639	11 098	2 540	394	52	136	146	2 146	479	179	652	835
Mai 1992	13 618	11 032	2 585	393	51	138	140	2 192	507	198	653	835

mit Kindern unter 6 Jahren

Früheres Bundesgebiet												
6.6. 1961	3 593	3 386	207	13	3	6	4	193	71	40	41	42
27.5. 1970	4 220	3 984	237	41	21	8	9	195	47	37	41	71
April 1972	4 087	3 885	202	20	5	6	7	181	44	24	36	77
April 1974	3 600	3 411	189	18	/	5	7	171	49	19	27	75
Mai 1975	3 334	3 159	175	16	/	/	/	159	46	17	22	74
Mai 1976	3 121	2 941	180	17	/	/	6	163	47	21	22	74
April 1977	2 966	2 793	173	17	5	/	6	156	48	16	19	72
April 1978	2 855	2 680	175	18	6	/	/	157	48	28	21	61
April 1979	2 815	2 632	183	22	8	5	5	161	52	35	16	59
April 1980	2 761	2 577	184	22	7	5	/	162	54	37	16	56
Mai 1981	2 751	2 558	193	18	6	/	/	175	59	43	15	58
April 1982	2 738	2 527	210	19	7	/	/	191	69	47	14	62
Juni 1985	2 779	2 513	266	24	7	/	7	242	102	48	15	77
April 1986	2 788	2 501	287	24	6	/	8	262	119	50	12	81
März 1987	2 773	2 483	291	26	8	/	7	264	122	50	13	79
April 1988	2 861	2 557	305	27	6	/	7	277	128	51	14	84
April 1989	2 950	2 633	317	30	7	/	7	287	137	52	13	86
April 1990	3 042	2 711	330	31	8	/	8	299	147	53	12	88
April 1991	3 139	2 789	350	34	8	/	9	316	157	55	13	92
Mai 1992	3 227	2 866	361	38	7	/	11	323	164	61	12	87
Deutschland												
April 1991	4 104	3 523	581	64	10	/	17	517	288	62	17	150
Mai 1992	4 105	3 514	591	68	8	/	18	523	300	71	16	136

*) 1961 und 1970 Ergebnis der Volkszählung; sonst Ergebnis des Mikrozensus (1975 aus der EG-Arbeitskräfteerhebung). - 1961 wohnberechtigte Bevölkerung, ab 1970 Bevölkerung am Familienwohnsitz. - Als Alleinerziehende zählen auch Väter und Mütter mit volljährigen Kindern.

¹⁾ Einschl. einer geringen Zahl lediger Väter.

7 Lange Reihen
7.20 Familien mit Kindern in der Familie nach Familienstand der Bezugsperson und Altersgruppen
der Kinder ab 1961*)
 1 000

Zeitpunkt	Insgesamt	Ehepaare	Alleinerziehende									
			zusammen	Männer			zusammen	Frauen				
				zusammen ¹⁾	verheiratet getrennt- lebend	ver- witwet		ge- schie- den	ledig	ver- heiratet getrennt- lebend	ver- witwet	ge- schie- den

mit Kindern unter 15 Jahren

Früheres Bundesgebiet

6.6. 1961	6 772	6 208	564	48	6	27	14	516	123	61	196	137
27.5. 1970	7 656	7 063	593	96	37	28	25	496	86	64	171	176
April 1972	7 861	7 303	558	65	13	24	26	493	83	44	167	199
April 1974	7 796	7 216	581	68	11	26	29	513	87	44	155	226
Mai 1975	7 740	7 155	585	72	/	29	29	513	80	41	147	245
Mai 1976	7 568	6 954	613	79	12	27	35	535	82	45	145	262
April 1977	7 491	6 868	623	80	13	30	34	544	87	43	143	271
April 1978	7 333	6 682	651	83	17	29	32	568	87	67	143	270
April 1979	7 239	6 568	670	94	20	31	35	576	90	80	136	271
April 1980	7 067	6 399	668	98	22	32	37	570	92	93	127	258
Mai 1981	6 907	6 230	677	94	25	29	34	584	96	101	116	270
April 1982	6 661	5 979	683	94	25	26	34	588	109	103	107	269
Juni 1985	5 812	5 128	684	90	20	18	36	595	143	101	84	267
April 1986	5 773	5 047	726	88	20	16	36	639	165	106	83	265
März 1987	5 662	4 944	718	88	19	18	36	631	174	103	73	280
April 1988	5 709	4 972	737	93	20	19	36	644	186	105	69	284
April 1989	5 809	5 068	742	93	19	16	36	649	192	100	67	290
April 1990	6 001	5 232	770	97	19	17	42	673	210	109	62	292
April 1991	6 133	5 321	812	109	21	16	47	704	229	110	60	305
Mai 1992	6 234	5 391	843	104	20	14	44	739	245	122	57	315

Deutschland

April 1991	8 160	6 904	1 256	162	24	21	69	1 094	413	124	77	480
Mai 1992	8 197	6 909	1 288	158	23	20	63	1 130	436	140	76	478

mit Kindern unter 18 Jahren

Früheres Bundesgebiet

6.6. 1961	7 756	6 938	816	64	8	40	17	752	147	73	350	181
27.5. 1970	8 582	7 837	745	122	44	39	30	624	97	74	247	206
April 1972	8 815	8 114	701	87	18	36	30	614	93	51	239	231
April 1974	8 824	8 095	730	93	17	38	34	637	96	53	224	264
Mai 1975	8 784	8 048	736	96	15	41	35	640	88	49	222	281
Mai 1976	8 652	7 876	776	107	17	41	44	669	93	53	217	306
April 1977	8 625	7 838	787	107	16	41	45	681	97	49	214	320
April 1978	8 524	7 701	823	112	23	41	42	711	99	77	214	321
April 1979	8 457	7 607	850	128	29	45	47	722	102	91	207	323
April 1980	8 408	7 540	868	141	34	48	52	728	103	105	203	317
Mai 1981	8 337	7 432	905	141	39	47	48	764	109	119	197	340
April 1982	8 167	7 240	927	145	38	46	51	782	121	123	186	352
Juni 1985	7 338	6 397	941	138	28	34	57	803	157	127	150	369
April 1986	7 216	6 249	966	137	28	33	56	830	177	126	145	382
März 1987	7 006	6 052	953	132	28	30	57	821	186	124	131	380
April 1988	6 910	5 958	952	135	26	32	55	817	198	122	124	373
April 1989	6 915	5 978	937	132	25	27	57	805	203	114	115	373
April 1990	7 039	6 098	941	130	25	26	57	811	220	125	99	367
April 1991	7 126	6 141	985	144	29	26	63	842	240	126	97	380
Mai 1992	7 207	6 192	1 016	137	27	24	57	879	257	137	94	390

Deutschland

April 1991	9 403	7 927	1 476	204	32	33	88	1 272	429	140	120	583
Mai 1992	9 432	7 924	1 508	198	30	32	81	1 310	452	157	119	582

*) 1961 und 1970 Ergebnis der Volkszählung; sonst Ergebnis des Mikrozensus (1975 aus der EG-Arbeitskräfteerhebung). - 1961 wohnberechtigte Bevölkerung, ab 1970 Bevölkerung am Familienwohnsitz. - Als Alleinerziehende zählen auch Väter und Mütter mit volljährigen Kindern.

¹⁾ Einschl. einer geringen Zahl lediger Väter.

7. Lange Reihen
7.21 Durchschnittliche Zahl der Personen in Familien/Alleinstehende ohne Kinder nach Familienstand und Staatsangehörigkeit der Bezugsperson ab 1961*)

Familien / Alleinstehende ohne Kinder Staatsangehörigkeit der Bezugsperson	Insgesamt	Ehepaare	Alleinstehende ohne Kinder/Alleinerziehende									
			Männer					Frauen				
			zusammen	zusammen ¹⁾	darunter			zusammen	ledig	verheiratet getrennt-lebend	verwitwet	ge-schie-den
					ver-heiratet getrennt-lebend	ver-witwet	ge-schie-den					
Früheres Bundesgebiet												
6.6.1961												
Familien/Alleinstehende ohne Kinder	2,67	3,23	1,48	1,23	1,06	1,33	1,14	1,54	2,19	1,65	1,48	1,71
April 1970												
Familien mit deutscher Bezugsperson/alleinstehende Deutsche ohne Kinder	2,65	3,26	1,33	1,22	1,25	1,24	1,13	1,36	2,20	1,59	1,27	1,64
Familien mit ausländischer Bezugsperson/alleinstehende Ausländer ohne Kinder	2,57	3,22	1,18	1,08	1,06	1,21	1,08	1,37	2,19	1,32	1,34	1,38
Insgesamt	2,65	3,26	1,33	1,21	1,19	1,24	1,13	1,36	2,20	1,57	1,27	1,64
April 1971												
Familien/Alleinstehende ohne Kinder	2,64	3,25	1,32	1,19	1,12	1,24	1,13	1,35	2,21	1,55	1,26	1,67
April 1972												
Familien mit deutscher Bezugsperson/alleinstehende Deutsche ohne Kinder	2,64	3,23	1,32	1,20	1,23	1,23	1,17	1,34	2,21	1,56	1,25	1,70
Familien mit ausländischer Bezugsperson/alleinstehende Ausländer ohne Kinder	2,50	3,16	1,18	1,08	1,06	1,27	1,15	1,49	2,23	1,47	1,42	1,48
Insgesamt	2,64	3,23	1,32	1,20	1,12	1,23	1,17	1,35	2,21	1,55	1,26	1,70
Mai 1973												
Familien mit deutscher Bezugsperson/alleinstehende Deutsche ohne Kinder	2,64	3,23	1,33	1,23	1,26	1,25	1,17	1,35	2,21	1,61	1,25	1,73
Familien mit ausländischer Bezugsperson/alleinstehende Ausländer ohne Kinder	2,60	3,18	1,22	1,09	1,06	1,34	1,21	1,57	2,28	1,58	1,43	1,66
Insgesamt	2,63	3,23	1,32	1,21	1,13	1,25	1,17	1,35	2,21	1,60	1,25	1,73
April 1974												
Familien mit deutscher Bezugsperson/alleinstehende Deutsche ohne Kinder	2,61	3,20	1,32	1,22	1,25	1,23	1,17	1,34	2,18	1,64	1,25	1,72
Familien mit ausländischer Bezugsperson/alleinstehende Ausländer ohne Kinder	2,71	3,25	1,18	1,08	1,06	1,28	1,18	1,47	2,34	1,45	1,34	1,48
Insgesamt	2,61	3,20	1,31	1,19	1,12	1,23	1,17	1,35	2,19	1,61	1,25	1,71
Mai 1975												
Familien mit deutscher Bezugsperson/alleinstehende Deutsche ohne Kinder	2,60	3,19	1,32	1,21	1,23	1,23	1,17	1,35	2,21	1,62	1,24	1,74
Familien mit ausländischer Bezugsperson/alleinstehende Ausländer ohne Kinder	2,85	3,42	1,23	1,11	1,07	1,65	1,20	1,52	2,18	1,51	1,38	1,56
Insgesamt	2,62	3,20	1,32	1,19	1,12	1,23	1,17	1,35	2,21	1,60	1,25	1,74
Mai 1976												
Familien mit deutscher Bezugsperson/alleinstehende Deutsche ohne Kinder	2,57	3,17	1,31	1,22	1,24	1,23	1,17	1,34	2,15	1,62	1,23	1,73
Familien mit ausländischer Bezugsperson/alleinstehende Ausländer ohne Kinder	2,86	3,42	1,24	1,10	1,06	1,48	1,22	1,54	2,20	1,69	1,30	1,55
Insgesamt	2,59	3,19	1,31	1,20	1,12	1,24	1,17	1,34	2,16	1,64	1,23	1,72

*) 1961 Ergebnis der Volkszählung; sonst Ergebnis des Mikrozensus (1975 aus der EG-Arbeitskräfteerhebung). - 1961 und 1971 wohnberechtigte Bevölkerung, 1970 und ab 1972 Bevölkerung am Familienwohnsitz. - Bei den Alleinstehenden ohne Kinder sind ledige Personen nicht einbezogen. Als Alleinerziehende zählen auch Väter und Mütter mit volljährigen Kindern.

¹⁾ Einschl. einer geringen Zahl lediger Väter.

7 Lange Reihen
7.21 Durchschnittliche Zahl der Personen in Familien/Alleinstehende ohne Kinder nach Familienstand und Staatsangehörigkeit der Bezugsperson ab 1961*)

Familien / Alleinstehende ohne Kinder ----- Staatsangehörigkeit der Bezugsperson	Insgesamt	Ehepaare	Alleinstehende ohne Kinder/Alleinerziehende									
			zusammen	Männer			Frauen					
				zusammen ¹⁾	verheiratet getrennt-lebend	verwitwet	geschieden	zusammen	davon			
ledig	verheiratet getrennt-lebend	verwitwet	geschieden	ledig	verheiratet getrennt-lebend	verwitwet	geschieden					
April 1977												
Familien mit deutscher Bezugsperson/alleinstehende Deutsche ohne Kinder	2,56	3,16	1,31	1,21	1,25	1,22	1,17	1,34	2,18	1,58	1,23	1,74
Familien mit ausländischer Bezugsperson/alleinstehende Ausländer ohne Kinder	2,94	3,44	1,28	1,12	1,07	1,34	1,24	1,60	2,19	1,74	1,34	1,69
Insgesamt	2,58	3,18	1,31	1,20	1,14	1,23	1,17	1,34	2,18	1,60	1,23	1,74
April 1978												
Familien mit deutscher Bezugsperson/alleinstehende Deutsche ohne Kinder	2,54	3,14	1,31	1,21	1,25	1,22	1,15	1,34	2,17	1,69	1,22	1,73
Familien mit ausländischer Bezugsperson/alleinstehende Ausländer ohne Kinder	2,99	3,50	1,30	1,14	1,09	1,42	1,19	1,59	2,19	1,59	1,46	1,65
Insgesamt	2,58	3,17	1,31	1,20	1,17	1,22	1,16	1,34	2,17	1,68	1,22	1,72
April 1979												
Familien mit deutscher Bezugsperson/alleinstehende Deutsche ohne Kinder	2,51	3,12	1,31	1,22	1,28	1,23	1,17	1,33	2,18	1,75	1,21	1,71
Familien mit ausländischer Bezugsperson/alleinstehende Ausländer ohne Kinder	3,06	3,57	1,31	1,17	1,12	1,35	1,18	1,55	2,17	1,57	1,39	1,59
Insgesamt	2,55	3,15	1,31	1,22	1,21	1,23	1,17	1,34	2,18	1,73	1,21	1,70
April 1980												
Familien mit deutscher Bezugsperson/alleinstehende Deutsche ohne Kinder	2,50	3,10	1,31	1,23	1,26	1,24	1,18	1,33	2,18	1,74	1,21	1,69
Familien mit ausländischer Bezugsperson/alleinstehende Ausländer ohne Kinder	3,09	3,61	1,31	1,16	1,13	1,35	1,17	1,57	2,22	1,61	1,40	1,60
Insgesamt	2,53	3,14	1,31	1,22	1,20	1,25	1,18	1,34	2,18	1,73	1,21	1,69
Mai 1981												
Familien mit deutscher Bezugsperson/alleinstehende Deutsche ohne Kinder	2,48	3,09	1,31	1,22	1,29	1,24	1,16	1,33	2,18	1,78	1,21	1,69
Familien mit ausländischer Bezugsperson/alleinstehende Ausländer ohne Kinder	3,14	3,66	1,36	1,21	1,18	1,44	1,20	1,61	2,26	1,62	1,41	1,67
Insgesamt	2,52	3,13	1,31	1,22	1,24	1,24	1,16	1,34	2,19	1,76	1,21	1,69
April 1982												
Familien mit deutscher Bezugsperson/alleinstehende Deutsche ohne Kinder	2,46	3,07	1,31	1,22	1,27	1,24	1,16	1,33	2,17	1,75	1,20	1,67
Familien mit ausländischer Bezugsperson/alleinstehende Ausländer ohne Kinder	3,11	3,64	1,37	1,21	1,18	1,42	1,15	1,63	2,31	1,72	1,41	1,64
Insgesamt	2,50	3,11	1,31	1,22	1,23	1,24	1,16	1,34	2,18	1,74	1,21	1,67
Juni 1985												
Familien mit deutscher Bezugsperson/alleinstehende Deutsche ohne Kinder	2,36	2,98	1,29	1,19	1,19	1,19	1,15	1,32	2,13	1,68	1,19	1,60
Familien mit ausländischer Bezugsperson/alleinstehende Ausländer ohne Kinder	2,93	3,55	1,34	1,13	1,08	1,32	1,13	1,65	2,20	1,77	1,39	1,71
Insgesamt	2,40	3,02	1,29	1,18	1,15	1,20	1,15	1,33	2,14	1,69	1,19	1,61

*) 1961 Ergebnis der Volkszählung; sonst Ergebnis des Mikrozensus (1975 aus der EG-Arbeitskräfteerhebungsprobe). - 1961 und 1971 wohnberechtigte Bevölkerung, 1970 und ab 1972 Bevölkerung am Familienwohnsitz. - Bei den Alleinstehenden ohne Kinder sind ledige Personen nicht einbezogen. Als Alleinerziehende zählen auch Väter und Mütter mit volljährigen Kindern.

¹⁾ Einschl. einer geringen Zahl lediger Väter.

7 Lange Reihen
7.21 Durchschnittliche Zahl der Personen in Familien/Alleinstehende ohne Kinder nach Familienstand und Staatsangehörigkeit der Bezugsperson ab 1961*)

Familien / Alleinstehende ohne Kinder ----- Staatsangehörigkeit der Bezugsperson	Insgesamt	Ehepaare	Alleinstehende ohne Kinder/Alleinerziehende									
			zusammen	Männer			zusammen	Frauen				
				verheiratet getrennt-lebend	ver-witwet	ge-schie-den		ledig	ver-heiratet getrennt-lebend	ver-witwet	ge-schie-den	
April 1986												
Familien mit deutscher Bezugsperson/alleinstehende Deutsche ohne Kinder	2,36	2,98	1,30	1,20	1,19	1,22	1,16	1,33	2,14	1,68	1,19	1,63
Familien mit ausländischer Bezugsperson/alleinstehende Ausländer ohne Kinder	2,93	3,57	1,35	1,14	1,08	1,41	1,14	1,64	2,15	1,66	1,48	1,68
Insgesamt	2,40	3,02	1,30	1,19	1,15	1,22	1,15	1,34	2,14	1,68	1,20	1,63
März 1987												
Familien mit deutscher Bezugsperson/alleinstehende Deutsche ohne Kinder	2,35	2,96	1,30	1,21	1,21	1,22	1,16	1,33	2,16	1,65	1,19	1,62
Familien mit ausländischer Bezugsperson/alleinstehende Ausländer ohne Kinder	2,93	3,57	1,34	1,12	1,08	1,38	1,09	1,66	2,22	1,74	1,51	1,63
Insgesamt	2,39	3,01	1,30	1,19	1,15	1,22	1,16	1,34	2,18	1,66	1,19	1,62
April 1988												
Familien mit deutscher Bezugsperson/alleinstehende Deutsche ohne Kinder	2,34	2,94	1,30	1,20	1,17	1,22	1,16	1,33	2,16	1,67	1,18	1,60
Familien mit ausländischer Bezugsperson/alleinstehende Ausländer ohne Kinder	2,96	3,56	1,35	1,13	1,09	1,35	1,11	1,64	2,23	1,67	1,44	1,66
Insgesamt	2,37	2,99	1,30	1,19	1,14	1,22	1,16	1,33	2,16	1,67	1,18	1,60
April 1989												
Familien mit deutscher Bezugsperson/alleinstehende Deutsche ohne Kinder	2,33	2,93	1,29	1,19	1,18	1,20	1,15	1,32	2,16	1,65	1,18	1,59
Familien mit ausländischer Bezugsperson/alleinstehende Ausländer ohne Kinder	2,96	3,54	1,35	1,14	1,09	1,43	1,13	1,64	2,22	1,67	1,46	1,65
Insgesamt	2,37	2,98	1,29	1,19	1,14	1,21	1,15	1,33	2,16	1,65	1,18	1,59
April 1990												
Familien mit deutscher Bezugsperson/alleinstehende Deutsche ohne Kinder	2,33	2,94	1,29	1,18	1,17	1,19	1,14	1,32	2,18	1,67	1,17	1,57
Familien mit ausländischer Bezugsperson/alleinstehende Ausländer ohne Kinder	2,98	3,55	1,40	1,18	1,10	1,51	1,19	1,65	2,19	1,71	1,46	1,65
Insgesamt	2,38	2,98	1,29	1,18	1,15	1,20	1,14	1,33	2,18	1,67	1,17	1,57
April 1991												
Familien mit deutscher Bezugsperson/alleinstehende Deutsche ohne Kinder	2,33	2,92	1,29	1,19	1,19	1,20	1,15	1,32	2,20	1,67	1,16	1,56
Familien mit ausländischer Bezugsperson/alleinstehende Ausländer ohne Kinder	3,01	3,56	1,41	1,18	1,10	1,38	1,18	1,67	2,17	1,69	1,49	1,73
Insgesamt	2,38	2,98	1,30	1,19	1,16	1,20	1,16	1,33	2,19	1,67	1,17	1,57
Mai 1992												
Familien mit deutscher Bezugsperson/alleinstehende Deutsche ohne Kinder	2,32	2,91	1,29	1,18	1,17	1,19	1,14	1,32	2,19	1,69	1,16	1,58
Familien mit ausländischer Bezugsperson/alleinstehende Ausländer ohne Kinder	2,99	3,53	1,42	1,18	1,12	1,36	1,16	1,67	2,30	1,76	1,48	1,65
Insgesamt	2,37	2,97	1,30	1,18	1,15	1,19	1,14	1,34	2,20	1,70	1,16	1,58

*) 1961 Ergebnis der Volkszählung; sonst Ergebnis des Mikrozensus (1975 aus der EG-Arbeitskräfteerhebung). - 1961 und 1971 wohnberechtigte Bevölkerung, 1970 und ab 1972 Bevölkerung am Familienwohnsitz. - Bei den Alleinstehenden ohne Kinder sind ledige Personen nicht einbezogen. Als Alleinerziehende zählen auch Väter und Mütter mit volljährigen Kindern.

1) Einschl. einer geringen Zahl lediger Väter.

7 Lange Reihen
7.21 Durchschnittliche Zahl der Personen in Familien/Alleinstehende ohne Kinder nach Familienstand und Staatsangehörigkeit der Bezugsperson ab 1961*)

Familien / Alleinstehende ohne Kinder ----- Staatsangehörigkeit der Bezugsperson	Insgesamt	Ehepaare	Alleinstehende ohne Kinder/Alleinerziehende									
			zusammen	zusammen ¹⁾	Männer			zusammen	Frauen			
					verheiratet getrennt-lebend	ver-witwet	ge-schie-den		ledig	ver-heiratet getrennt-lebend	ver-witwet	ge-schie-den
Deutschland												
April 1991												
Familien mit deutscher Bezugsperson/alleinstehende Deutsche ohne Kinder	2,34	2,93	1,31	1,20	1,20	1,19	1,15	1,35	2,20	1,67	1,16	1,62
Familien mit ausländischer Bezugsperson/alleinstehende Ausländer ohne Kinder	3,00	3,55	1,41	1,18	1,10	1,37	1,18	1,67	2,17	1,67	1,47	1,73
Insgesamt	2,38	2,97	1,32	1,19	1,17	1,20	1,15	1,36	2,20	1,67	1,16	1,63
Mai 1992												
Familien mit deutscher Bezugsperson/alleinstehende Deutsche ohne Kinder	2,33	2,91	1,31	1,19	1,17	1,19	1,14	1,35	2,20	1,71	1,15	1,62
Familien mit ausländischer Bezugsperson/alleinstehende Ausländer ohne Kinder	2,98	3,52	1,42	1,18	1,12	1,34	1,15	1,67	2,33	1,74	1,48	1,65
Insgesamt	2,37	2,96	1,32	1,19	1,15	1,19	1,14	1,36	2,21	1,72	1,16	1,62

*1) 1961 Ergebnis der Volkszählung; sonst Ergebnis des Mikrozensus (1975 aus der EG-Arbeitskräfteerhebung). - 1961 und 1971 wohnberechtigte Bevölkerung, 1970 und ab 1972 Bevölkerung am Familienwohnsitz. - Bei den Alleinstehenden ohne Kinder sind ledige Personen nicht einbezogen. Als Alleinerziehende zählen auch Väter und Mütter mit volljährigen Kindern

¹⁾ Einschl. einer geringen Zahl lediger Väter.

7.2.2 Familien/Alleinstehende ohne Kinder nach Beteiligung am Erwerbleben und Stellung im Beruf der Bezugsperson ab 1961¹⁾
7.2.2.1 Insgesamt
1 000

Zeitpunkt	Insgesamt	Erwerbstätige						Nicht-erwerbstätige
		zusammen	Selbständige und mith. Fam.-Angehörige	dar. außerhalb der Land- und Forstwirtschaft	Beamte	Angestellte	Arbeiter	
ohne Kinder								
- Früheres Bundesgebiet								
6.6. 1961	8 924	4 411	1 046	642	250	981	2 134	4 514
27.5. 1970	10 281	4 350	757	531	325	1 316	1 951	5 932
April 1971	10 903	4 614	837	587	320	1 306	2 152	6 289
April 1972	11 108	4 730	768	542	363	1 369	2 231	6 378
Mai 1973	11 193	4 675	759	530	352	1 371	2 193	6 518
April 1974	11 400	4 656	720	521	357	1 399	2 180	6 744
Mai 1975	11 328	4 388	677	495	366	1 412	1 932	6 940
Mai 1976	11 489	4 337	628	470	375	1 426	1 908	7 152
April 1977	11 488	4 267	616	469	361	1 431	1 860	7 220
April 1978	11 552	4 228	589	450	367	1 443	1 829	7 324
April 1979	11 710	4 250	589	473	361	1 470	1 830	7 460
April 1980	11 820	4 319	584	463	354	1 495	1 887	7 500
Mai 1981	11 896	4 324	568	441	359	1 501	1 896	7 572
April 1982	12 030	4 311	576	462	363	1 525	1 846	7 719
Juni 1985 ¹⁾	12 756	4 534	644	531	392	1 620	1 878	8 222
April 1986 ¹⁾	12 622	4 451	628	518	382	1 610	1 831	8 171
März 1987 ¹⁾	12 755	4 489	629	521	400	1 616	1 844	8 266
April 1988	12 935	4 555	629	533	404	1 719	1 803	8 380
April 1989	13 036	4 640	636	546	416	1 713	1 875	8 396
April 1990	13 163	4 981	696	595	438	1 910	1 936	8 183
April 1991	13 400	5 079	703	608	428	1 983	1 964	8 321
Mai 1992	13 693	5 182	724	631	427	2 055	1 977	8 511
Deutschland								
April 1991	16 735	6 291	782	682	435	2 518	2 557	10 443
Mai 1992	17 052	6 175	807	712	437	2 494	2 436	10 877
mit Kindern								
Früheres Bundesgebiet								
6.6. 1961	10 921	9 197	1 976	1 129	729	1 859	4 634	1 724
27.5. 1970	10 938	9 507	1 508	985	899	2 612	4 488	1 430
April 1971	11 136	9 754	1 559	1 014	878	2 561	4 755	1 382
April 1972	11 095	9 726	1 495	1 022	948	2 604	4 679	1 370
Mai 1973	11 210	9 830	1 505	1 032	957	2 670	4 699	1 380
April 1974	11 093	9 665	1 441	1 001	894	2 676	4 655	1 428
Mai 1975	11 022	9 451	1 396	966	900	2 746	4 409	1 571
Mai 1976	10 889	9 328	1 362	953	930	2 739	4 296	1 561
April 1977	10 915	9 372	1 343	958	939	2 756	4 334	1 544
April 1978	10 879	9 301	1 325	938	932	2 796	4 248	1 578
April 1979	10 816	9 284	1 319	948	910	2 848	4 207	1 532
April 1980	10 861	9 337	1 310	935	898	2 882	4 246	1 524
Mai 1981	10 676	9 282	1 265	908	895	2 929	4 193	1 595
April 1982	10 852	9 160	1 284	935	925	2 939	4 012	1 891
Juni 1985 ¹⁾	10 394	8 514	1 218	902	903	2 807	3 586	1 880
April 1986 ¹⁾	10 479	8 544	1 215	900	904	2 897	3 529	1 935
März 1987 ¹⁾	10 481	8 480	1 209	902	913	2 878	3 482	2 001
April 1988	10 457	8 511	1 180	889	928	2 992	3 411	1 947
April 1989	10 458	8 522	1 159	900	942	2 951	3 470	1 936
April 1990	10 600	8 730	1 176	916	947	3 138	3 470	1 870
April 1991	10 668	8 806	1 182	926	932	3 178	3 515	1 862
Mai 1992	10 726	8 838	1 160	916	909	3 219	3 550	1 888
Deutschland								
April 1991	13 639	11 352	1 343	1 079	954	4 210	4 846	2 287
Mai 1992	13 618	11 169	1 342	1 089	947	4 169	4 711	2 449
Insgesamt								
Früheres Bundesgebiet								
6.6. 1961	19 845	13 607	3 021	1 770	979	2 840	6 768	6 237
27.5. 1970	21 219	13 857	2 266	1 517	1 224	3 928	6 439	7 362
April 1971	22 040	14 368	2 396	1 601	1 199	3 667	6 907	7 671
April 1972	22 203	14 456	2 262	1 565	1 311	3 973	6 909	7 748
Mai 1973	22 403	14 504	2 263	1 562	1 309	4 040	6 892	7 898
April 1974	22 493	14 321	2 161	1 522	1 251	4 074	6 835	8 172
Mai 1975	22 350	13 839	2 073	1 461	1 266	4 158	6 341	8 510
Mai 1976	22 377	13 665	1 991	1 423	1 305	4 166	6 203	8 712
April 1977	22 403	13 639	1 959	1 427	1 299	4 187	6 194	8 764
April 1978	22 431	13 529	1 914	1 388	1 299	4 239	6 076	8 903
April 1979	22 528	13 534	1 909	1 421	1 271	4 318	6 037	8 992
April 1980	22 660	13 658	1 894	1 397	1 252	4 377	6 133	9 025
Mai 1981	22 772	13 606	1 832	1 349	1 254	4 430	6 090	9 167
April 1982	22 982	13 471	1 860	1 397	1 288	4 465	5 859	9 411
Juni 1985 ¹⁾	23 151	13 048	1 863	1 433	1 294	4 427	5 485	10 102
April 1986 ¹⁾	23 101	12 998	1 843	1 418	1 286	4 507	5 359	10 105
März 1987 ¹⁾	23 236	12 969	1 838	1 424	1 312	4 493	5 326	10 267
April 1988	23 392	13 066	1 808	1 422	1 332	4 711	5 214	10 327
April 1989	23 494	13 162	1 795	1 445	1 358	4 664	5 345	10 332
April 1990	23 763	13 711	1 872	1 511	1 385	5 048	5 406	10 053
April 1991	24 069	13 885	1 885	1 534	1 380	5 161	5 479	10 184
Mai 1992	24 419	14 021	1 884	1 547	1 337	5 273	5 527	10 399
Deutschland								
April 1991	30 373	17 643	2 124	1 762	1 389	6 728	7 402	12 730
Mai 1992	30 670	17 344	2 149	1 801	1 385	6 663	7 147	13 326

¹⁾ 1961 und 1970 Ergebnisse der Volkszählung; sonst Ergebnisse des Mikrozensus (1975 aus der EG-Arbeitskräfteerhebung). - 1961 und 1971 wohnberechtigte Bevölkerung, 1970 und ab 1972 Bevölkerung am Familienwohnsitz - Bei den Alleinstehenden ohne Kinder sind ledige Personen nicht einbezogen. Als Alleinerziehende zählen auch Väter und Mütter mit volljährigen Kindern

¹⁾ Aus aufbereitungstechnischen Gründen weichen in dieser Tabelle die Angaben über Familien von den übrigen Tabellen ab.

7.22 Familien/Alleinstehende ohne Kinder nach Beteiligung am Erwerbsebenen und Stellung im Beruf der Bezugsperson ab 1961¹⁾
7.22.2 Ehepaare
 1 000

Zeitpunkt	Insgesamt	Erwerbstätige						Nicht- erwerbe- tätige
		zu- sammen	Selbständige und mith. Fam.- Angehörige	dar. außerhalb der Land- und Forst- wirtschaft	Beamte	Angestellte	Arbeiter	
ohne Kinder								
Früheres Bundesgebiet								
6.6. 1961	4 822	3 165	715	454	210	672	1 569	1 456
27.5. 1970	5 256	3 211	541	395	287	950	1 424	2 045
April 1971	5 441	3 284	583	423	278	907	1 515	2 156
April 1972	5 674	3 391	542	396	328	984	1 538	2 283
Mai 1973	5 731	3 371	531	385	319	988	1 532	2 300
April 1974	5 858	3 350	510	361	322	1 005	1 513	2 508
Mai 1975	5 833	3 177	487	370	326	1 011	1 353	2 656
Mai 1976	5 823	3 098	445	341	330	1 003	1 321	2 725
April 1977	5 811	3 053	432	333	314	987	1 320	2 759
April 1978	5 775	2 988	409	316	312	979	1 289	2 766
April 1979	5 810	2 997	414	333	301	990	1 292	2 813
April 1980	5 894	3 033	410	328	294	1 010	1 318	2 862
Mai 1981	5 899	3 013	405	314	291	997	1 319	2 887
April 1982	5 924	2 975	401	322	287	1 002	1 276	2 948
Juni 1985 ¹⁾	6 163	2 993	433	354	301	1 003	1 256	3 171
April 1986 ¹⁾	6 096	2 938	424	345	294	1 001	1 219	3 159
März 1987 ¹⁾	6 156	2 943	419	340	308	1 005	1 211	3 214
April 1988	6 305	2 993	428	356	314	1 057	1 195	3 312
April 1989	6 408	3 060	431	362	323	1 064	1 243	3 348
April 1990	6 525	3 230	464	390	333	1 172	1 261	3 295
April 1991	6 706	3 318	474	401	330	1 221	1 293	3 388
Mai 1992	6 890	3 375	489	419	327	1 258	1 300	3 515
Deutschland								
April 1991	8 394	4 126	529	453	336	1 559	1 703	4 288
Mai 1992	8 601	4 025	546	473	334	1 534	1 612	4 576
mit Kindern								
Früheres Bundesgebiet								
6.6. 1961	8 871	8 306	1 720	1 023	711	1 639	4 236	566
27.5. 1970	9 376	8 764	1 377	912	877	2 341	4 169	611
April 1971	9 648	9 036	1 434	949	884	2 311	4 428	612
April 1972	9 634	9 017	1 374	952	929	2 346	4 367	617
Mai 1973	9 722	9 097	1 381	961	935	2 398	4 384	625
April 1974	9 634	8 943	1 323	935	873	2 400	4 346	691
Mai 1975	9 577	8 758	1 288	904	881	2 462	4 125	622
Mai 1976	9 431	8 625	1 256	890	907	2 448	4 014	607
April 1977	9 445	8 661	1 241	898	912	2 462	4 047	784
April 1978	9 363	8 569	1 225	875	904	2 479	3 961	795
April 1979	9 278	8 510	1 214	880	878	2 512	3 906	768
April 1980	9 295	8 534	1 207	868	864	2 527	3 937	761
Mai 1981	9 264	8 454	1 164	839	859	2 549	3 882	810
April 1982	9 193	8 307	1 184	864	885	2 549	3 690	887
Juni 1985 ¹⁾	8 634	7 638	1 115	826	857	2 399	3 268	996
April 1986 ¹⁾	8 648	7 625	1 106	821	855	2 464	3 201	1 023
März 1987 ¹⁾	8 618	7 551	1 098	821	859	2 435	3 159	1 067
April 1988	8 592	7 581	1 088	805	876	2 530	3 087	1 031
April 1989	8 619	7 580	1 052	812	890	2 491	3 148	1 038
April 1990	8 778	7 742	1 073	831	890	2 640	3 140	1 036
April 1991	8 811	7 764	1 077	840	875	2 644	3 168	1 046
Mai 1992	8 822	7 757	1 051	827	850	2 650	3 207	1 065
Deutschland								
April 1991	11 088	9 810	1 223	978	897	3 375	4 316	1 288
Mai 1992	11 032	9 650	1 216	984	886	3 327	4 221	1 383
Insgesamt								
Früheres Bundesgebiet								
6.6. 1961	13 493	11 471	2 435	1 477	921	2 311	5 805	2 022
27.5. 1970	14 632	11 976	1 918	1 306	1 175	3 290	5 593	2 656
April 1971	15 089	12 321	2 017	1 372	1 143	3 218	5 943	2 768
April 1972	15 308	12 408	1 916	1 348	1 257	3 330	5 905	2 900
Mai 1973	15 453	12 488	1 912	1 346	1 254	3 385	5 917	2 885
April 1974	15 492	12 293	1 833	1 316	1 195	3 405	5 800	3 199
Mai 1975	15 410	11 932	1 775	1 274	1 207	3 473	5 478	3 478
Mai 1976	15 255	11 723	1 700	1 231	1 236	3 452	5 335	3 532
April 1977	15 256	11 713	1 672	1 231	1 226	3 449	5 367	3 543
April 1978	15 138	11 557	1 633	1 191	1 216	3 458	5 250	3 581
April 1979	15 088	11 507	1 628	1 213	1 179	3 502	5 198	3 581
April 1980	15 189	11 568	1 618	1 194	1 158	3 536	5 255	3 623
Mai 1981	15 163	11 466	1 569	1 153	1 150	3 548	5 202	3 697
April 1982	15 117	11 282	1 584	1 186	1 182	3 550	4 966	3 835
Juni 1985 ¹⁾	14 797	10 631	1 548	1 180	1 158	3 401	4 524	4 167
April 1986 ¹⁾	14 744	10 582	1 529	1 166	1 149	3 465	4 420	4 182
März 1987 ¹⁾	14 774	10 494	1 517	1 161	1 167	3 440	4 370	4 280
April 1988	14 897	10 554	1 495	1 162	1 189	3 587	4 282	4 343
April 1989	15 026	10 640	1 483	1 174	1 212	3 555	4 391	4 386
April 1990	15 302	10 971	1 537	1 221	1 223	3 811	4 400	4 331
April 1991	15 517	11 083	1 551	1 241	1 206	3 864	4 461	4 434
Mai 1992	15 712	11 132	1 541	1 246	1 177	3 908	4 507	4 580
Deutschland								
April 1991	19 492	13 936	1 751	1 432	1 232	4 834	6 019	5 556
Mai 1992	19 633	13 674	1 762	1 457	1 220	4 860	5 832	5 959

¹⁾ 1961 und 1970 Ergebnis der Volkszählung; sonst Ergebnis des Mikrozensus (1975 aus der EG-Arbeitskräfteerhebung). - 1961 und 1971 wohnberechtigte Bevölkerung, 1970 und ab 1972 Bevölkerung am Familienwohnsitz. - Bei den Alleinstehenden ohne Kinder sind ledige Personen nicht einbezogen. Als Alleinerziehende zählen auch Väter und Mütter mit volljährigen Kindern.

²⁾ Aus aufbereitungstechnischen Gründen weichen in dieser Tabelle die Angaben über Familien von den übrigen Tabellen ab.

7. Lange
7.23 Familien/Alleinstehende ohne Kinder nach
in

Lfd. Nr.	Monatliches Nettoeinkommen der Bezugsperson von ... bis unter ... DM	Früheres							
		April 1972	Mai 1973	April 1974	Mai 1976	April 1978	April 1980	Mai 1981	April 1982
ohne									
1	unter 600	3 310	2 981	2 421	1 497	911	757	683	617
2	600 - 1 200	5 219	5 333	5 482	4 997	4 169	3 562	3 320	3 101
3	1 200 - 1 400	665	846	1 038	1 444	1 575	1 434	1 344	1 269
4	1 400 - 1 800	628	770	963	1 455	2 132	2 589	2 668	2 626
5	1 800 - 2 500	355	438	577	909	1 323	1 913	2 179	2 471
6	2 500 - 3 000	76	91			306	422	471	544
7	3 000 - 4 000			314	504	257	368	401	506
8	4 000 - 5 000	135	160			67	102	108	158
9	5 000 und mehr					73	110	125	160
10	Sonstige ¹⁾	721	574	606	683	741	563	598	578
11	Zusammen	11 108	11 193	11 400	11 489	11 552	11 820	11 896	12 030
mit									
12	unter 600	854	732	594	425	290	252	234	230
13	600 - 1 200	5 315	4 654	3 898	2 447	1 574	1 067	1 003	992
14	1 200 - 1 400	1 406	1 739	1 872	1 780	1 415	843	671	553
15	1 400 - 1 800	1 347	1 671	1 948	2 419	2 820	2 676	2 439	2 118
16	1 800 - 2 500	861	1 044	1 275	1 794	2 342	3 120	3 450	3 494
17	2 500 - 3 000	195	249			644	815	870	955
18	3 000 - 4 000			783	1 269	639	845	906	1 053
19	4 000 - 5 000	324	401			186	282	294	385
20	5 000 und mehr					182	252	284	365
21	Sonstige ¹⁾	794	719	724	755	788	710	726	707
22	Zusammen	11 095	11 210	11 093	10 889	10 879	10 861	10 876	10 852
Ins									
23	unter 600	4 164	3 714	3 015	1 922	1 201	1 010	917	848
24	600 - 1 200	10 534	9 987	9 380	7 443	5 743	4 629	4 323	4 093
25	1 200 - 1 400	2 071	2 586	2 910	3 224	2 990	2 277	2 015	1 822
26	1 400 - 1 800	1 975	2 441	2 911	3 874	4 952	5 264	5 107	4 745
27	1 800 - 2 500	1 215	1 483	1 852	2 703	3 664	5 033	5 629	5 965
28	2 500 - 3 000	271	340			950	1 237	1 341	1 499
29	3 000 - 4 000			1 097	1 773	897	1 213	1 307	1 559
30	4 000 - 5 000	459	561			253	383	401	543
31	5 000 und mehr					255	362	409	525
32	Sonstige ¹⁾	1516	1 292	1 330	1 438	1 529	1 273	1 324	1 285
33	Insgesamt	22 203	22 403	22 493	22 377	22 431	22 680	22 772	22 882

*) Ergebnis des Mikrozensus. - Bevölkerung am Familienwohnsitz. - Bei den Alleinstehenden ohne Kinder sind ledige Personen nicht einbezogen. Als Alleinerziehende zählen auch Väter und Mütter mit volljährigen Kindern.

¹⁾ Selbständige Landwirte und mithelfende Familienangehörige, ohne Angaben oder kein Einkommen.

Reihen
monatlichem Nettoeinkommen der Bezugsperson ab 1972*)
1 000

Bundesgebiet								Deutschland		Lfd. Nr.
Juni 1985	April 1986	März 1987	April 1988	April 1989	April 1990	April 1991	Mai 1992	April 1991	Mai 1992	

Kinder

529	517	472	442	398	358	321	279	798	400	1
2 733	2 644	2 546	2 383	2 186	1 954	2 585	2 373	5 006	4 695	2
1 154	1 129	1 107	1 090	1 045	944					3
2 644	2 515	2 495	2 450	2 329	2 151	2 008	1 957	2 236	2 442	4
3 037	3 110	3 280	3 579	3 731	3 913	3 926	4 032	4 045	4 282	5
670	662	730	831	937	1 085	1 339	1 492	1 361	1 535	6
641	646	695	766	867	1 016	1 202	1 353	1 218	1 383	7
214	222	238	287	335	416	507	554	510	563	8
218	227	255	274	330	422	507	553	510	559	9
917	953	941	835	877	904	1 005	1 102	1 053	1 193	10
12 758	12 624	12 757	12 935	13 036	13 163	13 400	13 693	16 735	17 052	11

Kindern

223	227	241	237	203	194	178	188	347	277	12
879	896	897	836	790	719	888	835	2 735	1 974	13
422	415	394	375	329	304					14
1 534	1 371	1 266	1 087	978	798	676	644	1 202	1 372	15
3 458	3 497	3 455	3 451	3 332	3 122	2 720	2 495	3 001	3 125	16
978	1 045	1 088	1 216	1 297	1 487	1 662	1 751	1 716	1 864	17
1 120	1 171	1 204	1 309	1 398	1 599	1 838	2 013	1 868	2 089	18
469	509	543	597	671	777	867	906	875	926	19
446	477	518	581	695	822	978	1 032	982	1 044	20
867	873	876	768	765	778	862	861	913	946	21
10 395	10 480	10 482	10 457	10 458	10 600	10 668	10 726	13 639	13 618	22

gesamt

752	744	712	679	601	551	499	466	1 143	678	23
3 612	3 539	3 443	3 219	2 976	2 673	3 473	3 208	7 741	6 669	24
1 577	1 544	1 502	1 465	1 375	1 248					25
4 178	3 885	3 761	3 536	3 307	2 950	2 684	2 601	3 439	3 815	26
6 495	6 607	6 735	7 030	7 063	7 035	6 647	6 527	7 046	7 407	27
1 648	1 707	1 818	2 047	2 234	2 572	3 001	3 243	3 078	3 399	28
1 761	1 817	1 899	2 075	2 266	2 615	3 039	3 366	3 086	3 472	29
683	731	781	884	1 006	1 193	1 374	1 461	1 384	1 490	30
664	704	773	855	1 025	1 244	1 485	1 585	1 492	1 603	31
1 784	1 826	1 816	1 602	1 642	1 682	1 867	1 963	1 966	2 139	32
23 153	23 103	23 239	23 392	23 494	23 763	24 069	24 419	30 373	30 670	33

7 Lange Reihen
7.24 Ehepaare nach der Erwerbstätigkeit der Ehepartner ab 1975*

1 000

Zeitpunkt	Insgesamt	Beide Ehepartner erwerbstätig	Ehemann allein erwerbstätig	Ehefrau allein erwerbstätig	Beide Ehepartner nichterwerbstätig
Ehepaare insgesamt					
Früheres Bundesgebiet					
Mai 1975	15 410	5 350	6 584	483	2 994
Mai 1976	15 255	5 291	6 432	461	3 071
April 1977	15 256	5 366	6 347	458	3 087
April 1978	15 138	5 306	6 252	450	3 131
April 1979	15 088	5 351	6 157	434	3 147
April 1980	15 189	5 498	6 069	443	3 180
Mai 1981	15 163	5 490	5 976	471	3 226
April 1982	15 117	5 428	5 855	508	3 327
Juni 1985	14 799	5 095	5 535	543	3 625
April 1986	14 746	5 118	5 437	559	3 631
März 1987	14 775	5 104	5 384	574	3 713
April 1988	14 897	5 201	5 353	561	3 783
April 1989	15 026	5 338	5 302	555	3 831
April 1990	15 302	6 015	4 957	584	3 747
April 1991	15 517	6 203	4 879	601	3 833
Mai 1992	15 712	6 379	4 754	651	3 929
Deutschland					
April 1991	19 492	8 478	5 480	842	4 715
Mai 1992	19 633	8 211	5 463	929	5 030
Ehepaare mit deutscher Bezugsperson					
Früheres Bundesgebiet					
Mai 1975	14 421	4 845	6 183	438	2 955
Mai 1976	14 289	4 807	6 029	423	3 029
April 1977	14 267	4 869	5 931	423	3 045
April 1978	14 134	4 817	5 816	415	3 086
April 1979	14 076	4 873	5 699	398	3 105
April 1980	14 103	4 983	5 586	401	3 133
Mai 1981	14 029	4 995	5 454	413	3 164
April 1982	13 968	4 942	5 345	441	3 241
Juni 1985	13 742	4 683	5 058	475	3 525
April 1986	13 680	4 709	4 956	495	3 519
März 1987	13 668	4 699	4 880	502	3 587
April 1988	13 833	4 817	4 858	501	3 656
April 1989	13 858	4 912	4 764	492	3 691
April 1990	14 099	5 549	4 449	517	3 584
April 1991	14 212	5 685	4 333	528	3 666
Mai 1992	14 298	5 822	4 175	560	3 741
Deutschland					
April 1991	18 159	7 941	4 909	765	4 545
Mai 1992	18 181	7 638	4 876	836	4 832
Ehepaare mit ausländischer Bezugsperson					
Früheres Bundesgebiet					
Mai 1975	989	504	401	45	39
Mai 1976	966	484	403	38	42
April 1977	989	498	416	33	42
April 1978	1 004	489	435	35	45
April 1979	1 012	477	458	38	42
April 1980	1 086	515	483	42	46
Mai 1981	1 134	495	522	55	62
April 1982	1 149	486	510	67	86
Juni 1985	1 057	412	477	68	100
April 1986	1 066	409	482	64	112
März 1987	1 107	405	505	71	126
April 1988	1 064	384	494	59	127
April 1989	1 168	426	539	63	141
April 1990	1 204	466	507	67	163
April 1991	1 304	518	546	73	167
Mai 1992	1 414	557	579	90	188
Deutschland					
April 1991	1 333	535	551	76	170
Mai 1992	1 452	573	587	94	198

*] Ergebnis des Mikrozensus (1975 aus der EG-Arbeitskräfteerhebung). - Bevölkerung am Familienwohnsitz.

7 Lange Reihen
7.24 Ehepaare nach der Erwerbstätigkeit der Ehepartner ab 1975*)

Prozent

Zeitpunkt	Insgesamt	Beide Ehepartner erwerbstätig	Ehemann allein erwerbstätig	Ehefrau allein erwerbstätig	Beide Ehepartner nichterwerbstätig
Ehepaare insgesamt					
Früheres Bundesgebiet					
Mai 1975	100	34,7	42,7	3,1	18,4
Mai 1976	100	34,7	42,2	3,0	20,1
April 1977	100	35,2	41,6	3,0	20,2
April 1978	100	35,1	41,3	3,0	20,7
April 1979	100	35,5	40,8	2,9	20,9
April 1980	100	36,2	40,0	2,9	20,9
Mai 1981	100	36,2	39,4	3,1	21,3
April 1982	100	35,9	38,7	3,4	22,0
Juni 1985	100	34,4	37,4	3,7	24,5
April 1986	100	34,7	36,9	3,8	24,6
März 1987	100	34,5	36,4	3,9	25,1
April 1988	100	34,9	35,9	3,8	25,4
April 1989	100	35,5	35,3	3,7	25,5
April 1990	100	39,3	32,4	3,8	24,5
April 1991	100	40,0	31,4	3,9	24,7
Mai 1992	100	40,6	30,3	4,1	25,0
Deutschland					
April 1991	100	43,5	28,0	4,3	24,2
Mai 1992	100	41,8	27,8	4,7	25,6
Ehepaare mit deutscher Bezugsperson					
Früheres Bundesgebiet					
Mai 1975	100	33,6	42,9	3,0	20,5
Mai 1976	100	33,6	42,2	3,0	21,2
April 1977	100	34,1	41,6	3,0	21,3
April 1978	100	34,1	41,1	2,9	21,8
April 1979	100	34,6	40,5	2,8	22,1
April 1980	100	35,3	39,6	2,8	22,2
Mai 1981	100	35,6	38,9	2,9	22,6
April 1982	100	35,4	38,3	3,2	23,2
Juni 1985	100	34,1	36,8	3,5	25,7
April 1986	100	34,4	36,2	3,6	25,7
März 1987	100	34,4	35,7	3,7	26,2
April 1988	100	34,8	35,1	3,6	26,4
April 1989	100	35,4	34,4	3,6	26,6
April 1990	100	39,4	31,6	3,7	25,4
April 1991	100	40,0	30,5	3,7	25,8
Mai 1992	100	40,7	29,2	3,9	26,2
Deutschland					
April 1991	100	43,7	27,0	4,2	25,0
Mai 1992	100	42,0	26,8	4,6	26,6
Ehepaare mit ausländischer Bezugsperson					
Früheres Bundesgebiet					
Mai 1975	100	51,0	40,5	4,6	3,9
Mai 1976	100	50,1	41,7	3,9	4,3
April 1977	100	50,4	42,1	3,3	4,2
April 1978	100	48,7	43,3	3,5	4,5
April 1979	100	47,1	45,3	3,6	4,2
April 1980	100	47,4	44,5	3,9	4,2
Mai 1981	100	43,7	46,0	4,9	5,5
April 1982	100	42,3	44,4	5,8	7,5
Juni 1985	100	39,0	45,1	6,4	9,5
April 1986	100	38,4	45,2	6,0	10,5
März 1987	100	36,6	45,6	6,4	11,4
April 1988	100	36,1	46,4	5,5	11,9
April 1989	100	36,5	46,1	5,4	12,1
April 1990	100	38,7	42,1	5,6	13,5
April 1991	100	39,7	41,9	5,6	12,8
Mai 1992	100	39,4	40,9	6,4	13,3
Deutschland					
April 1991	100	40,2	41,4	5,7	12,7
Mai 1992	100	39,5	40,4	6,4	13,7

*) Ergebnis des Mikrozensus (1975 aus der EG-Arbeitskräfteerhebung). - Bevölkerung am Familienwohnsitz.

7. Lange Reihen
7.25 Durchschnittliche Zahl der Kinder in der Familie nach Familienstand der Bezugsperson
sowie Altersgruppen der Kinder ab 1961*)

Zeitpunkt	Insgesamt	Ehepaare	Alleinerziehende								
			Männer				Frauen				
			zusammen ¹⁾	verheiratet getrennt-lebend	verwitwet	geschieden	zusammen	ledig	verheiratet getrennt-lebend	verwitwet	geschieden
Insgesamt (ohne Altersbegrenzung)											
Früheres Bundesgebiet											
6.6. 1961	1,80	1,88	1,48	1,34	1,50	1,43	1,48	1,19	1,50	1,51	1,54
27.5. 1970	1,89	1,96	1,57	1,78	1,48	1,52	1,47	1,23	1,61	1,44	1,64
April 1972	1,89	1,96	1,48	1,60	1,47	1,44	1,49	1,21	1,65	1,45	1,68
Mai 1973	1,89	1,95	1,49	1,61	1,49	1,44	1,50	1,21	1,62	1,45	1,69
Mai 1976	1,88	1,94	1,49	1,49	1,52	1,49	1,53	1,21	1,75	1,49	1,69
Mai 1978	1,87	1,92	1,47	1,49	1,51	1,43	1,52	1,16	1,71	1,46	1,70
April 1977	1,85	1,90	1,48	1,58	1,49	1,47	1,52	1,18	1,68	1,46	1,70
April 1978	1,83	1,89	1,47	1,52	1,49	1,42	1,51	1,17	1,70	1,44	1,68
April 1979	1,82	1,88	1,51	1,61	1,52	1,43	1,50	1,18	1,69	1,44	1,66
April 1980	1,81	1,86	1,46	1,45	1,50	1,45	1,50	1,18	1,65	1,45	1,63
Mai 1981	1,80	1,85	1,43	1,48	1,45	1,40	1,49	1,19	1,61	1,45	1,61
April 1982	1,77	1,83	1,43	1,47	1,48	1,36	1,48	1,18	1,63	1,44	1,58
Juni 1985	1,69	1,75	1,35	1,38	1,41	1,32	1,40	1,14	1,56	1,37	1,48
April 1986	1,68	1,74	1,36	1,42	1,40	1,32	1,40	1,14	1,54	1,37	1,48
März 1987	1,66	1,73	1,38	1,48	1,42	1,32	1,38	1,16	1,52	1,34	1,46
April 1988	1,65	1,71	1,34	1,35	1,40	1,31	1,38	1,16	1,52	1,34	1,46
April 1989	1,65	1,71	1,34	1,37	1,39	1,32	1,36	1,16	1,52	1,33	1,43
April 1990	1,65	1,72	1,32	1,39	1,35	1,29	1,37	1,18	1,57	1,33	1,44
April 1991	1,66	1,72	1,34	1,41	1,38	1,31	1,36	1,19	1,54	1,32	1,44
Mai 1992	1,66	1,72	1,31	1,40	1,33	1,28	1,37	1,20	1,60	1,31	1,45
Deutschland											
April 1991	1,64	1,71	1,33	1,41	1,38	1,32	1,37	1,20	1,54	1,31	1,48
Mai 1992	1,64	1,70	1,31	1,40	1,33	1,30	1,37	1,21	1,59	1,30	1,48
unter 3 Jahren											
Früheres Bundesgebiet											
6.6. 1961	1,11	1,11	1,05	1,05	1,07	1,09	1,06	1,05	1,06	1,06	1,09
27.5. 1970	1,11	1,12	1,11	1,11	1,06	1,09	1,08	1,08	1,09	1,07	1,10
April 1972	1,10	1,10	1,11	/	/	/	1,05	1,03	1,04	1,03	1,09
Mai 1973	1,09	1,09	1,08	/	/	/	1,06	1,03	1,05	1,07	1,09
Mai 1976	1,08	1,09	/	/	/	/	1,05	1,08	/	/	1,03
Mai 1978	1,09	1,09	1,00	/	/	/	1,03	1,02	1,06	1,04	1,03
April 1977	1,05	1,09	1,04	/	/	/	1,06	1,05	1,11	1,05	1,11
April 1978	1,08	1,08	1,06	/	/	/	1,05	1,05	1,04	1,04	1,07
April 1979	1,09	1,10	1,05	/	/	/	1,05	1,06	1,08	1,04	1,03
April 1980	1,09	1,09	1,09	/	/	/	1,05	1,06	1,05	1,05	1,04
Mai 1981	1,09	1,10	1,05	/	/	/	1,05	1,05	1,03	1,01	1,08
April 1982	1,09	1,10	1,03	/	/	/	1,07	1,05	1,09	1,04	1,09
Juni 1985	1,09	1,10	1,05	/	/	/	1,06	1,06	1,05	1,02	1,08
April 1986	1,09	1,09	1,06	/	/	/	1,05	1,03	1,09	1,02	1,08
März 1987	1,08	1,09	1,04	/	/	/	1,05	1,04	1,10	1,00	1,03
April 1988	1,09	1,09	1,05	/	/	/	1,04	1,03	1,07	1,03	1,05
April 1989	1,09	1,10	1,05	/	/	/	1,07	1,05	1,13	1,11	1,08
April 1990	1,10	1,11	1,08	/	/	/	1,05	1,05	1,05	1,12	1,05
April 1991	1,10	1,11	1,09	/	/	/	1,06	1,05	1,07	1,11	1,05
Mai 1992	1,11	1,11	1,04	/	/	/	1,06	1,06	1,08	1,03	1,06
Deutschland											
April 1991	1,09	1,10	1,05	/	/	1,05	1,05	1,04	1,07	1,10	1,05
Mai 1992	1,10	1,10	1,03	/	/	1,02	1,05	1,04	1,08	1,02	1,06
unter 6 Jahren											
Früheres Bundesgebiet											
6.6. 1961	1,34	1,35	1,18	1,13	1,25	1,16	1,17	1,10	1,18	1,19	1,24
27.5. 1970	1,35	1,35	1,29	1,34	1,21	1,20	1,22	1,13	1,27	1,22	1,26
April 1972	1,30	1,31	1,17	1,33	1,15	1,06	1,19	1,11	1,22	1,19	1,23
Mai 1973	1,27	1,28	1,16	1,24	1,20	1,08	1,18	1,07	1,23	1,21	1,22
Mai 1976	1,24	1,25	1,01	/	/	/	1,13	1,12	1,17	1,07	1,15
Mai 1978	1,25	1,25	1,12	/	/	1,08	1,12	1,07	1,14	1,12	1,14
April 1977	1,24	1,24	1,21	1,28	/	1,18	1,13	1,09	1,22	1,10	1,15
April 1978	1,24	1,24	1,19	1,27	/	/	1,12	1,11	1,12	1,10	1,13
April 1979	1,25	1,26	1,17	1,27	1,12	1,11	1,14	1,11	1,23	1,11	1,12
April 1980	1,25	1,26	1,11	1,16	1,04	/	1,13	1,10	1,18	1,18	1,13
Mai 1981	1,25	1,26	1,08	1,15	/	/	1,13	1,10	1,16	1,13	1,15
April 1982	1,26	1,27	1,13	1,16	/	/	1,14	1,09	1,20	1,11	1,15
Juni 1985	1,27	1,28	1,13	1,14	/	1,13	1,14	1,09	1,19	1,17	1,18
April 1986	1,27	1,29	1,12	1,14	/	1,15	1,14	1,08	1,22	1,13	1,16
März 1987	1,27	1,28	1,14	1,18	/	1,15	1,14	1,11	1,21	1,13	1,13
April 1988	1,27	1,29	1,11	1,16	/	1,13	1,12	1,10	1,19	1,12	1,13
April 1989	1,28	1,29	1,11	1,25	/	1,04	1,13	1,09	1,25	1,23	1,11
April 1990	1,29	1,31	1,17	1,23	/	1,15	1,13	1,10	1,21	1,18	1,13
April 1991	1,30	1,32	1,14	1,22	/	1,13	1,14	1,11	1,21	1,26	1,14
Mai 1992	1,30	1,31	1,12	1,14	/	1,10	1,15	1,10	1,23	1,13	1,18
Deutschland											
April 1991	1,27	1,30	1,13	1,24	/	1,13	1,13	1,10	1,21	1,24	1,15
Mai 1992	1,27	1,29	1,11	1,12	/	1,11	1,13	1,09	1,22	1,14	1,16

*) 1961 und 1970 Ergebnis der Volkszählung; sonst Ergebnis des Mikrozensus (1975 aus der EG-Arbeitskräfte-stichprobe). - 1961 wohnberechtigte Bevölkerung, ab 1970 Bevölkerung am Familienwohnsitz. - Als Alleinerziehende zählen auch Väter und Mütter mit volljährigen Kindern.

¹⁾ Einschl. einer geringen Zahl lediger Väter.

7 Lange Reihen
7.26 Durchschnittliche Zahl der Kinder in der Familie nach Familienstand der Bezugsperson
sowie Altersgruppen der Kinder ab 1961*)

Zeitpunkt	Insgesamt	Ehepaare	Alleinerziehende								
			Männer				Frauen				
			zusammen ¹⁾	verheiratet getrennt-lebend	ver-witwet	ge-schie-den	zusammen	ledig	ver-heiratet getrennt-lebend	ver-witwet	ge-schie-den
unter 15 Jahren											
Früheres Bundesgebiet											
8.6. 1961	1,72	1,75	1,42	1,33	1,47	1,37	1,37	1,19	1,39	1,42	1,48
27.6. 1970	1,82	1,84	1,61	1,73	1,59	1,48	1,52	1,22	1,57	1,55	1,61
April 1972	1,80	1,82	1,48	1,58	1,54	1,37	1,52	1,20	1,51	1,52	1,64
Mai 1973	1,77	1,79	1,47	1,51	1,60	1,32	1,52	1,19	1,55	1,51	1,65
Mai 1975	1,73	1,75	1,40	/	1,48	1,36	1,53	1,20	1,68	1,57	1,58
Mai 1976	1,70	1,72	1,41	1,46	1,60	1,30	1,49	1,14	1,61	1,63	1,56
April 1977	1,67	1,68	1,40	1,38	1,46	1,39	1,47	1,17	1,53	1,47	1,56
April 1978	1,64	1,66	1,44	1,50	1,53	1,38	1,46	1,17	1,53	1,43	1,52
April 1979	1,62	1,64	1,40	1,56	1,43	1,33	1,42	1,16	1,55	1,40	1,48
April 1980	1,68	1,60	1,34	1,35	1,39	1,31	1,39	1,18	1,49	1,40	1,43
Mai 1981	1,57	1,59	1,28	1,38	1,30	1,24	1,37	1,18	1,47	1,37	1,40
April 1982	1,55	1,57	1,26	1,28	1,33	1,22	1,36	1,16	1,48	1,34	1,39
Juni 1985	1,53	1,56	1,24	1,31	1,28	1,23	1,31	1,14	1,43	1,31	1,35
April 1986	1,54	1,57	1,24	1,30	1,33	1,21	1,30	1,14	1,41	1,31	1,34
März 1987	1,55	1,58	1,29	1,33	1,37	1,25	1,32	1,17	1,45	1,31	1,36
April 1988	1,55	1,59	1,24	1,29	1,29	1,24	1,32	1,16	1,44	1,34	1,38
April 1989	1,57	1,61	1,28	1,38	1,34	1,27	1,33	1,16	1,47	1,40	1,37
April 1990	1,59	1,63	1,27	1,41	1,34	1,22	1,33	1,17	1,49	1,40	1,37
April 1991	1,60	1,64	1,28	1,38	1,42	1,25	1,33	1,19	1,49	1,35	1,38
Mai 1992	1,61	1,65	1,28	1,38	1,41	1,23	1,35	1,19	1,53	1,36	1,41
Deutschland											
April 1991	1,59	1,63	1,27	1,38	1,43	1,27	1,34	1,19	1,49	1,36	1,42
Mai 1992	1,59	1,64	1,27	1,39	1,43	1,25	1,35	1,19	1,53	1,38	1,44
unter 18 Jahren											
Früheres Bundesgebiet											
8.6. 1961	1,75	1,79	1,42	1,31	1,47	1,39	1,37	1,19	1,40	1,38	1,47
27.6. 1970	1,89	1,92	1,65	1,75	1,66	1,50	1,57	1,24	1,62	1,61	1,67
April 1972	1,88	1,91	1,52	1,58	1,58	1,44	1,58	1,22	1,55	1,60	1,70
Mai 1973	1,87	1,89	1,51	1,49	1,61	1,41	1,59	1,21	1,60	1,59	1,73
Mai 1975	1,84	1,86	1,50	1,49	1,62	1,43	1,61	1,21	1,73	1,65	1,68
Mai 1976	1,81	1,84	1,48	1,51	1,63	1,38	1,58	1,15	1,71	1,61	1,66
April 1977	1,78	1,81	1,50	1,47	1,62	1,42	1,57	1,19	1,65	1,58	1,66
April 1978	1,76	1,78	1,51	1,51	1,64	1,41	1,55	1,19	1,64	1,55	1,64
April 1979	1,74	1,77	1,48	1,50	1,56	1,41	1,54	1,18	1,65	1,51	1,63
April 1980	1,71	1,73	1,43	1,38	1,53	1,40	1,51	1,19	1,61	1,51	1,57
Mai 1981	1,68	1,71	1,37	1,40	1,44	1,33	1,48	1,18	1,55	1,49	1,54
April 1982	1,65	1,68	1,36	1,37	1,46	1,28	1,45	1,17	1,57	1,45	1,50
Juni 1985	1,58	1,62	1,27	1,33	1,35	1,25	1,35	1,14	1,48	1,37	1,38
April 1986	1,58	1,62	1,26	1,34	1,31	1,24	1,35	1,14	1,46	1,39	1,41
März 1987	1,59	1,63	1,31	1,35	1,40	1,27	1,34	1,17	1,47	1,34	1,38
April 1988	1,59	1,64	1,27	1,30	1,34	1,27	1,35	1,17	1,48	1,34	1,41
April 1989	1,61	1,65	1,30	1,38	1,41	1,26	1,35	1,16	1,50	1,37	1,41
April 1990	1,63	1,67	1,28	1,43	1,32	1,23	1,37	1,18	1,53	1,41	1,41
April 1991	1,64	1,69	1,31	1,40	1,40	1,28	1,36	1,20	1,52	1,37	1,41
Mai 1992	1,65	1,70	1,31	1,44	1,39	1,28	1,39	1,20	1,58	1,40	1,45
Deutschland											
April 1991	1,63	1,68	1,30	1,41	1,41	1,31	1,37	1,20	1,53	1,38	1,46
Mai 1992	1,64	1,69	1,30	1,43	1,41	1,28	1,39	1,21	1,57	1,42	1,49

*) 1961 und 1970 Ergebnis der Volkszählung; sonst Ergebnis des Mikrozensus (1975 aus der EG-Arbeitskräfte-stichprobe). - 1961 wohnberechtigte Bevölkerung, ab 1970 Bevölkerung am Familienwohnsitz. - Als Alleiner-ziehende zählen auch Väter und Mütter mit volljährigen Kindern.

¹⁾ Einschl. einer geringen Zahl lediger Väter.

Zusatzreihen
7.26 Ledige Kinder in Familien nach Familienstand der Bezugsperson sowie Altersgruppen
der Kinder ab 1975*
 1 000

Zeitpunkt	Ledige Kinder insgesamt	Davon nach dem Familienstand der Eltern											
		verheiratet zusammenlebend	zusammen	Väter					Mütter				
				alleinerziehend	zu-	ledig	verheiratet getrenntlebend	verwitwet	ge-	zu-	ledig	verheiratet getrenntlebend	verwitwet
zusammen	zusammen	chieden	sammen	chieden	schieden	sammen	chieden	schieden	schieden	schieden	schieden	schieden	
Insgesamt (ohne Altersbegrenzung)													
Früheres Bundesgebiet													
Mai 1975	20 860	18 440	2 220	280	/	39	171	84	1 940	143	114	1086	597
Mai 1976	20 285	18 059	2 226	301	7	39	177	78	1 925	137	122	1026	640
April 1977	20 103	17 871	2 232	304	6	40	173	85	1 928	147	114	994	674
April 1978	19 867	17 580	2 287	312	13	52	170	77	1 975	149	187	992	867
April 1979	19 862	17 338	2 325	342	14	63	181	85	1 982	152	184	974	872
April 1980	19 473	17 125	2 349	364	13	67	188	96	1 985	154	209	955	867
Mai 1981	19 390	16 986	2 404	385	11	84	180	91	2 038	161	227	948	703
April 1982	19 091	16 639	2 452	385	15	86	186	97	2 067	179	244	933	711
Juni 1985	17 510	15 070	2 441	370	30	83	159	118	2 071	212	243	971	746
April 1986	17 492	14 952	2 539	382	28	84	172	118	2 156	237	248	882	790
März 1987	17 418	14 845	2 573	400	31	86	173	130	2 173	254	243	862	815
April 1988	17 173	14 600	2 573	401	33	86	174	138	2 172	273	242	837	821
April 1989	17 136	14 618	2 518	380	36	86	158	129	2 138	282	225	819	812
April 1990	17 539	15 061	2 478	383	37	81	151	134	2 095	302	247	794	801
April 1991	17 705	15 179	2 526	408	40	87	155	146	2 118	329	252	720	817
Mai 1992	17 758	15 167	2 591	399	44	85	151	139	2 192	355	281	712	844
Deutschland													
April 1991	22 387	18 924	3 464	523	70	74	188	191	2 941	574	277	856	1 234
Mai 1992	22 316	18 790	3 525	514	77	71	184	182	3 011	610	315	851	1 235
unter 3 Jahren													
Früheres Bundesgebiet													
Mai 1975	1 774	1 696	77	/	/	/	/	/	72	32	10	/	23
Mai 1976	1 726	1 648	78	5	/	/	/	/	73	30	11	8	24
April 1977	1 680	1 598	83	9	/	/	/	/	74	32	11	7	25
April 1978	1 667	1 581	87	9	/	/	/	/	78	33	16	7	22
April 1979	1 750	1 656	94	11	/	/	/	/	83	38	19	6	21
April 1980	1 659	1 566	94	10	/	/	/	/	84	34	18	8	23
Mai 1981	1 697	1 595	102	8	/	/	/	/	94	43	21	7	24
April 1982	1 737	1 619	118	10	/	/	/	/	108	49	25	6	28
Juni 1985	1 749	1 609	141	13	7	/	/	/	128	69	22	6	32
April 1986	1 732	1 586	146	13	7	/	/	/	134	73	23	/	32
März 1987	1 715	1 564	151	12	7	/	/	/	139	80	23	6	30
April 1988	1 848	1 682	166	16	8	/	/	/	150	84	27	6	33
April 1989	1 929	1 751	179	17	10	/	/	/	162	94	28	7	33
April 1990	2 025	1 839	186	17	10	/	/	/	168	100	27	7	35
April 1991	2 092	1 895	198	19	10	/	/	/	177	107	28	6	36
Mai 1992	2 138	1 938	201	20	13	/	/	/	180	111	31	/	35
Deutschland													
April 1991	2 622	2 287	335	41	26	6	/	7	294	193	34	8	60
Mai 1992	2 569	2 233	336	41	28	/	/	8	295	199	37	6	54
3 bis unter 6 Jahren													
Früheres Bundesgebiet													
Mai 1975	2 378	2 256	123	10	/	/	/	/	113	23	11	17	62
Mai 1976	2 152	2 025	127	13	/	/	/	5	114	23	14	18	60
April 1977	1 960	1 844	116	12	/	/	/	/	105	23	10	14	57
April 1978	1 847	1 735	112	12	/	/	/	/	100	20	16	16	48
April 1979	1 770	1 653	117	13	/	5	/	/	104	21	25	13	46
April 1980	1 779	1 654	118	14	/	5	/	/	104	25	27	11	41
Mai 1981	1 728	1 609	119	11	/	/	/	/	108	23	30	10	45
April 1982	1 700	1 574	126	12	/	/	/	/	114	29	33	10	42
Juni 1985	1 761	1 601	160	14	/	/	/	6	148	43	34	11	59
April 1986	1 803	1 624	178	14	/	/	/	5	165	55	38	9	62
März 1987	1 772	1 595	177	17	/	5	/	5	160	54	35	10	61
April 1988	1 750	1 573	178	14	5	/	/	/	164	56	35	10	63
April 1989	1 795	1 609	186	16	6	/	/	/	170	59	38	9	64
April 1990	1 899	1 709	190	19	5	6	/	6	170	62	37	8	64
April 1991	1 980	1 777	203	19	5	6	/	7	184	67	38	11	69
Mai 1992	2 043	1 831	212	22	7	5	/	8	190	70	44	9	67
Deutschland													
April 1991	2 611	2 290	321	32	11	7	/	12	290	123	42	13	112
Mai 1992	2 638	2 308	330	35	15	6	/	11	295	128	50	13	105
6 bis unter 10 Jahren													
Früheres Bundesgebiet													
Mai 1975	4 049	3 789	260	31	/	/	13	13	229	21	18	56	135
Mai 1976	3 803	3 534	270	30	/	/	10	14	240	20	20	58	143
April 1977	3 672	3 317	255	28	/	/	11	13	227	24	19	50	134
April 1978	3 308	3 047	261	32	/	7	9	15	229	23	31	47	128
April 1979	3 103	2 858	245	28	/	8	8	12	217	23	33	41	120
April 1980	2 772	2 551	222	31	/	8	9	13	191	23	38	37	92
Mai 1981	2 606	2 384	223	26	/	8	7	10	197	25	42	34	96
April 1982	2 433	2 213	220	26	/	7	7	11	194	26	40	30	99
Juni 1985	2 182	1 973	209	27	/	6	5	13	183	27	36	22	99
April 1986	2 257	2 019	238	29	/	6	6	13	209	35	37	24	113
März 1987	2 298	2 043	254	27	/	6	/	13	228	41	44	23	121
April 1988	2 333	2 063	270	28	/	7	/	12	243	47	47	24	125
April 1989	2 422	2 155	266	28	5	7	/	13	238	43	41	22	132
April 1990	2 541	2 257	284	31	/	7	6	14	253	52	49	22	130
April 1991	2 570	2 277	293	39	7	7	6	19	254	56	46	17	135
Mai 1992	2 607	2 303	304	34	5	8	6	15	270	61	53	17	139
Deutschland													
April 1991	3 448	2 997	451	53	10	8	8	27	398	104	52	23	219
Mai 1992	3 466	3 010	456	49	10	10	8	22	407	109	61	25	213

* Ergebnis des Mikrozensus (1975 aus der EG-Arbeitskräfteerhebung). - Bevölkerung am Familienwohnsitz. - Als Alleinerziehende zählen auch Väter und Mütter mit volljährigen Kindern.

7. Lebensjahre
7.26 Ledige Kinder in Familien nach Familienstand der Bezugsperson sowie Altersgruppen
der Kinder ab 1975*)
 1 000

Zeitpunkt	Ledige Kinder insgesamt	Davon nach dem Familienstand der Eltern											
		verheiratet zusammenlebend	zusammen	Väter					Mütter				
				alleinerziehend	zusammen	ledig	verheiratet getrenntlebend	verwitwet	geschieden	zusammen	ledig	verheiratet getrenntlebend	verwitwet
10 bis unter 15 Jahren													
Früheres Bundesgebiet													
Mai 1975	5 168	4 738	430	54	/	/	26	20	377	22	32	154	189
Mai 1976	5 161	4 713	448	62	/	8	29	24	386	24	30	145	187
April 1977	5 217	4 753	464	65	/	9	28	28	399	26	28	137	208
April 1978	5 152	4 660	492	68	/	12	28	25	424	27	42	137	218
April 1979	5 076	4 570	505	78	/	15	31	30	427	26	50	134	218
April 1980	4 921	4 416	506	77	/	14	30	32	428	28	58	123	220
Mai 1981	4 728	4 243	485	75	/	19	25	30	410	25	58	110	218
April 1982	4 410	3 943	467	72	/	18	25	27	395	27	60	100	207
Juni 1985	3 195	2 822	373	58	/	13	17	23	315	25	50	72	168
April 1986	3 053	2 682	370	52	/	12	15	21	319	26	50	69	174
März 1987	2 923	2 566	357	55	/	10	16	24	302	27	44	57	174
April 1988	2 851	2 497	353	55	/	10	17	23	298	27	44	55	173
April 1989	2 886	2 528	358	57	/	11	17	25	301	30	41	56	174
April 1990	3 071	2 709	361	58	5	10	13	28	306	34	50	50	173
April 1991	3 173	2 790	383	62	6	12	13	30	321	41	52	48	180
Mai 1992	3 248	2 832	416	57	7	12	11	27	359	49	60	47	204
Deutschland													
April 1991	4 261	3 698	563	81	9	13	17	41	482	71	59	61	292
Mai 1992	4 368	3 761	607	76	9	13	16	38	531	85	68	62	317
15 bis unter 18 Jahren													
Früheres Bundesgebiet													
Mai 1975	2 721	2 430	291	43	/	/	23	12	248	12	15	136	84
Mai 1976	2 836	2 527	309	47	/	8	23	15	262	12	18	130	102
April 1977	2 912	2 594	318	47	/	6	23	17	271	14	16	127	114
April 1978	2 987	2 653	334	49	/	9	24	15	285	16	24	127	119
April 1979	3 024	2 671	353	59	/	13	26	19	294	16	27	125	127
April 1980	3 161	2 790	371	68	/	16	28	23	303	15	31	127	130
Mai 1981	3 204	2 798	406	75	/	22	30	22	331	15	36	134	146
April 1982	3 183	2 769	414	76	/	20	31	23	338	15	41	128	154
Juni 1985	2 715	2 344	371	64	/	11	22	27	307	16	43	97	152
April 1986	2 556	2 193	363	64	/	11	22	26	299	14	36	94	155
März 1987	2 344	2 013	331	61	/	12	19	27	270	13	33	80	144
April 1988	2 124	1 813	311	56	/	9	18	27	255	15	29	75	135
April 1989	1 967	1 685	283	51	/	8	17	24	231	13	24	67	128
April 1990	1 931	1 677	254	44	/	9	12	20	211	13	29	53	116
April 1991	1 897	1 639	256	48	/	11	13	21	209	16	28	51	115
Mai 1992	1 886	1 620	267	45	/	11	13	19	221	17	29	55	120
Deutschland													
April 1991	2 397	2 055	343	59	/	11	16	27	284	24	29	62	169
Mai 1992	2 411	2 058	353	57	/	11	17	25	296	24	32	64	176
18 bis unter 21 Jahren													
Früheres Bundesgebiet													
Mai 1975	2 049	1 783	266	40	/	11	21	/	226	/	12	145	60
Mai 1976	2 084	1 824	280	41	/	7	23	11	219	9	12	139	60
April 1977	2 175	1 906	269	41	/	7	21	12	228	10	11	139	68
April 1978	2 249	1 976	274	43	/	7	23	11	231	12	17	137	67
April 1979	2 295	2 010	285	48	/	9	26	12	237	11	15	139	73
April 1980	2 403	2 096	307	52	/	10	27	14	255	10	17	141	86
Mai 1981	2 531	2 212	319	59	/	15	28	15	280	10	21	141	89
April 1982	2 627	2 283	343	70	/	21	29	19	274	12	24	145	93
Juni 1985	2 583	2 213	370	68	/	13	26	26	302	12	31	133	127
April 1986	2 558	2 177	381	76	/	14	32	27	305	12	31	131	131
März 1987	2 571	2 172	399	78	/	14	32	30	321	15	31	126	149
April 1988	2 422	2 056	366	75	/	9	29	35	291	14	28	106	142
April 1989	2 256	1 921	335	60	/	10	21	26	275	15	26	109	126
April 1990	2 108	1 800	307	57	/	10	21	24	250	13	24	93	120
April 1991	1 985	1 700	285	54	/	9	18	25	231	11	24	83	113
Mai 1992	1 855	1 590	265	52	/	9	18	22	213	14	25	70	104
April 1991	2 449	2 078	372	67	/	11	23	31	305	19	25	98	162
Mai 1992	2 286	1 947	340	63	/	9	22	28	276	21	27	84	144
21 Jahre und älter													
Früheres Bundesgebiet													
Mai 1975	2 520	1 748	772	97	/	/	85	/	675	23	17	570	65
Mai 1976	2 523	1 788	735	104	/	7	88	7	632	21	18	529	64
April 1977	2 586	1 859	727	102	/	8	85	9	625	18	18	521	68
April 1978	2 656	1 929	727	99	/	10	80	6	628	19	22	522	66
April 1979	2 646	1 920	726	105	/	11	84	8	620	18	17	517	68
April 1980	2 784	2 053	731	112	/	10	90	9	619	19	19	507	74
Mai 1981	2 895	2 145	751	112	/	13	86	11	639	20	20	512	87
April 1982	3 002	2 238	764	120	/	13	91	13	645	22	22	514	87
Juni 1985	3 325	2 509	817	127	/	13	87	21	690	21	27	532	110
April 1986	3 535	2 672	863	138	/	14	95	23	727	22	31	551	124
März 1987	3 795	2 892	903	150	5	16	100	29	753	24	34	560	136
April 1988	3 845	2 916	930	158	6	15	103	33	772	29	33	561	149
April 1989	3 881	2 969	911	150	/	13	99	34	761	29	27	550	156
April 1990	3 966	3 070	896	159	8	16	96	39	738	29	31	513	164
April 1991	4 009	3 100	909	167	7	18	101	41	743	31	37	505	171
Mai 1992	3 980	3 053	927	166	6	18	100	45	759	33	40	509	176
Deutschland													
April 1991	4 600	3 520	1 080	181	8	18	118	47	889	41	38	591	219
Mai 1992	4 577	3 473	1 103	193	7	20	117	50	910	44	42	598	226

*) Ergebnisse des Mikrozensus (1975 aus der EG-Arbeitskräfteerhebung). - Bevölkerung am Familienwohnsitz. - Als Alleinerziehende zählen auch Väter und Mütter mit volljährigen Kindern.

7. Lange Reihen
7.27 Frauen im Alter von 15 Jahren und mehr nach Zahl der Kinder und Familienstand ab 1961*)
 1 000

Zeitpunkt	Insgesamt	Ohne Kinder	Mit ... Kind(ern)				Kinder	
			zu- sammen	1	2	3		4 und mehr
Ledig*)								
Früheres Bundesgebiet								
6.6. 1961	4 993	4 812	181	155	19	5	2	215
April 1969	4 548	4 411	135	115	14	5	/	165
April 1971	4 554	4 419	135	113	16	/	/	169
April 1972	4 480	4 380	120	102	14	/	/	145
Mai 1973	4 585	4 465	120	103	13	/	/	145
April 1974	4 713	4 584	120	103	13	/	/	142
Mai 1975	4 834	4 719	115	99	11	/	/	139
Mai 1976	4 995	4 879	116	103	11	/	/	136
April 1977	5 141	5 018	121	105	13	/	/	144
April 1978	5 331	5 208	126	109	13	/	/	147
April 1979	5 420	5 292	128	111	13	/	/	150
April 1980	5 712	5 583	129	112	13	/	/	153
Mai 1981	5 800	5 768	133	114	15	/	/	158
April 1982	6 078	5 930	148	128	15	/	/	174
Juni 1985	6 366	6 171	186	165	18	/	/	211
April 1986	6 526	6 319	208	185	18	/	/	236
März 1987	6 613	6 394	219	189	25	/	/	254
April 1988	6 265	6 030	235	203	27	/	/	273
April 1989	6 218	6 090	238	208	26	/	/	277
April 1990	6 250	6 095	255	219	30	/	/	300
April 1991	6 267	6 093	275	232	36	5	/	328
Mai 1992	6 271	6 075	296	249	39	6	/	353
Deutschland								
April 1991	7 465	6 987	478	400	66	9	/	573
Mai 1992	7 485	6 980	505	421	71	10	/	608
Verheiratet zusammenlebend								
Früheres Bundesgebiet								
6.6. 1961	13 493	4 622	8 871	4 098	2 804	1 174	697	16 658
April 1969 ¹⁾	15 003	5 594	9 410	3 956	3 228	1 398	830	18 527
April 1971 ¹⁾	15 156	5 709	9 448	3 903	3 309	1 411	825	18 652
April 1972	15 145	5 607	9 538	4 004	3 308	1 423	804	18 664
Mai 1973	15 184	5 633	9 551	4 018	3 324	1 418	782	18 624
April 1974	15 281	5 803	9 478	4 019	3 324	1 368	767	18 350
Mai 1975	15 344	5 853	9 491	3 969	3 412	1 363	748	18 362
Mai 1976	15 188	5 808	9 380	3 932	3 411	1 328	709	18 027
April 1977	15 169	5 795	9 375	3 981	3 403	1 314	677	17 844
April 1978	15 093	5 771	9 321	3 961	3 441	1 283	637	17 592
April 1979	15 019	5 793	9 226	3 911	3 438	1 282	596	17 324
April 1980	15 064	5 882	9 182	3 931	3 458	1 241	552	17 056
Mai 1981	15 016	5 865	9 152	3 927	3 475	1 232	518	16 904
April 1982	15 019	5 916	9 103	3 973	3 468	1 175	486	16 611
Juni 1985	14 943	6 223	8 719	4 028	3 336	1 016	339	15 248
April 1986	14 810	6 139	8 670	4 025	3 340	984	320	15 072
März 1987	14 803	6 182	8 621	4 055	3 286	961	309	14 898
April 1988	14 678	6 222	8 455	4 017	3 239	926	273	14 478
April 1989	14 811	6 321	8 491	4 033	3 272	914	271	14 515
April 1990	15 302	6 525	8 778	4 147	3 400	934	297	15 061
April 1991	15 517	6 706	8 810	4 112	3 450	953	295	15 178
Mai 1992	15 712	6 890	8 822	4 119	3 462	961	281	15 187
Deutschland								
April 1991	19 492	8 394	11 098	5 195	4 452	1 118	333	18 923
Mai 1992	19 633	8 601	11 032	5 164	4 428	1 122	318	18 790
Verheiratet getrenntlebend								
Früheres Bundesgebiet								
6.6. 1961	272	155	117	77	28	9	4	176
April 1969
April 1971
April 1972	218	146	73	47	17	6	/	112
Mai 1973	216	140	76	45	21	6	/	123
April 1974	200	131	70	40	21	6	/	114
Mai 1975	202	138	64	38	18	/	/	113
Mai 1976	201	131	70	40	18	7	5	120
April 1977	197	132	65	38	17	6	/	110
April 1978	252	157	95	53	26	10	6	163
April 1979	266	159	107	58	32	12	5	181
April 1980	298	174	124	68	38	14	/	205
Mai 1981	313	174	139	77	44	13	/	224
April 1982	342	196	147	82	46	12	7	239
Juni 1985	374	216	158	94	46	14	/	247
April 1986	383	222	161	94	54	10	/	248
März 1987	395	232	163	96	53	10	/	247
April 1988	359	201	158	95	50	10	/	240
April 1989	343	197	147	89	44	11	/	222
April 1990	366	208	157	89	52	12	/	247
April 1991	376	213	163	97	50	13	/	252
Mai 1992	403	227	176	100	58	15	5	281
Deutschland								
April 1991	411	232	179	106	55	14	/	277
Mai 1992	440	242	198	112	64	16	6	315

*) 1961 Ergebnis der Volkszählung; sonst Ergebnis des Mikrozensus. -
 1961, 1969 und 1971 wohnberechtigte Bevölkerung; 1972 bis 1987
 Bevölkerung in Privathaushalten; ab 1988 Bevölkerung am Familienwohnsitz.

1) Alle Verheirateten.
 2) Einschl. Ledige, die Kinder in einer Familie sind.

7 Lange Reihen
7.27 Frauen im Alter von 15 Jahren und mehr nach Zahl der Kinder und Familienstand ab 1961*)
 1 000

Zeitpunkt	Insgesamt	Ohne Kinder	Mit ... Kind(ern)					Kinder
			zu- sammen	1	2	3	4 und mehr	
Verwitwet								
Früheres Bundesgebiet								
6.6. 1961	3 964	2 700	1 265	821	305	96	43	1 913
April 1969	4 368	3 601	765	528	159	47	30	1 136
April 1971	4 458	3 732	728	503	148	47	28	1 073
April 1972	4 414	3 638	777	546	155	47	28	1 128
Mai 1973	4 470	3 697	773	543	154	47	29	1 124
April 1974	4 433	3 688	745	525	145	46	30	1 090
Mai 1975	4 385	3 662	724	501	141	51	30	1 076
Mai 1976	4 423	3 728	695	489	134	45	27	1 017
April 1977	4 420	3 730	689	497	134	43	25	1 002
April 1978	4 455	3 763	692	488	137	44	22	996
April 1979	4 523	3 849	674	477	132	43	22	968
April 1980	4 492	3 832	660	464	130	45	22	958
Mai 1981	4 515	3 881	654	458	132	44	20	945
April 1982	4 494	3 848	646	456	128	43	19	928
Juni 1985	4 564	3 927	637	466	122	36	13	876
April 1986	4 550	3 904	646	471	127	36	13	888
März 1987	4 520	3 882	638	477	119	32	11	856
April 1988	4 476	3 864	611	457	114	30	10	821
April 1989	4 471	3 863	608	453	119	27	9	810
April 1990	4 318	3 758	560	423	101	28	9	748
April 1991	4 335	3 781	545	412	100	25	8	720
Mai 1992	4 343	3 800	543	413	101	23	7	712
Deutschland								
April 1991	5 341	4 689	652	498	117	28	9	856
Mai 1992	5 334	4 682	653	499	120	27	7	851
Geschieden								
Früheres Bundesgebiet								
6.6. 1961	610	329	281	177	72	22	10	432
April 1969	660	424	236	141	60	22	14	392
April 1971	727	459	288	155	71	27	16	451
April 1972	733	429	305	179	79	27	20	511
Mai 1973	763	436	327	190	85	30	22	553
April 1974	797	463	333	189	92	31	21	564
Mai 1975	808	464	353	203	93	38	20	598
Mai 1976	875	504	371	208	102	39	22	632
April 1977	903	510	392	218	112	38	24	667
April 1978	916	522	394	220	113	39	22	662
April 1979	947	545	402	231	111	38	22	666
April 1980	956	552	404	235	116	34	19	657
Mai 1981	1 015	584	432	251	125	39	17	696
April 1982	1 058	609	449	263	135	35	16	707
Juni 1985	1 239	731	508	322	145	31	11	749
April 1986	1 270	732	539	339	157	31	12	796
März 1987	1 311	756	556	357	155	34	10	810
April 1988	1 354	795	559	359	156	34	10	817
April 1989	1 367	805	562	372	149	33	9	806
April 1990	1 404	847	558	362	158	30	8	801
April 1991	1 426	857	559	372	158	31	9	817
Mai 1992	1 455	871	583	378	163	33	10	844
Deutschland								
April 1991	1 964	1 128	835	520	251	50	15	1 234
Mai 1992	1 987	1 152	835	519	251	51	14	1 235
Insgesamt								
Früheres Bundesgebiet								
6.6. 1961	23 332	12 618	10 715	5 327	3 328	1 304	755	19 395
April 1969	24 575	14 028	10 546	4 740	3 460	1 470	875	20 219
April 1971	24 895	14 317	10 577	4 675	3 543	1 487	872	20 345
April 1972	24 991	14 179	10 812	4 877	3 573	1 508	857	20 581
Mai 1973	25 218	14 371	10 847	4 899	3 598	1 500	849	20 589
April 1974	25 424	14 678	10 746	4 876	3 595	1 453	823	20 280
Mai 1975	25 573	14 825	10 747	4 809	3 675	1 458	805	20 286
Mai 1976	25 681	15 049	10 832	4 772	3 676	1 420	764	19 931
April 1977	25 830	15 187	10 843	4 829	3 679	1 403	731	19 768
April 1978	26 046	15 418	10 828	4 831	3 730	1 378	688	19 559
April 1979	26 174	15 638	10 537	4 788	3 725	1 377	647	19 290
April 1980	26 522	16 022	10 500	4 809	3 755	1 337	599	19 027
Mai 1981	26 759	16 250	10 509	4 826	3 790	1 331	562	18 927
April 1982	26 991	16 499	10 492	4 901	3 792	1 289	529	18 660
Juni 1985	27 476	17 267	10 208	5 073	3 688	1 100	368	17 331
April 1986	27 539	17 316	10 224	5 114	3 695	1 065	350	17 239
März 1987	27 641	17 445	10 196	5 175	3 647	1 041	333	17 065
April 1988	27 131	17 113	10 019	5 131	3 587	1 004	298	16 628
April 1989	27 211	17 165	10 046	5 155	3 610	988	293	16 629
April 1990	27 640	17 332	10 308	5 239	3 741	1 008	319	17 154
April 1991	27 921	17 559	10 362	5 224	3 793	1 027	318	17 288
Mai 1992	28 183	17 763	10 420	5 258	3 821	1 037	304	17 357
Deutschland								
April 1991	34 672	21 429	13 243	6 719	4 842	1 219	364	21 863
Mai 1992	34 879	21 656	13 223	6 715	4 934	1 225	350	21 799

*) 1961 Ergebnis der Volkszählung; sonst Ergebnis des Mikrozensus. -
 1961, 1969 und 1971 wohnberechtigte Bevölkerung; 1972 bis 1987
 Bevölkerung in Privathaushalten; ab 1988 Bevölkerung am Familienwohnsitz.

1) Alle Verheirateten.
 2) Eincl. Ledige, die Kinder in einer Familie sind.

7 Längs Reihen
7.28 Ausländische Frauen im Alter von 15 Jahren und mehr nach Zahl der Kinder und Familienstand ab 1972*)
 1 000

Zeitpunkt	Insgesamt	Ohne Kinder	Mit ... Kind(ern)					Kinder
			zusammen	1	2	3	4 und mehr	
Ledig¹⁾								
Früheres Bundesgebiet								
April 1972	153	149	/	/	/	/	-	/
Mai 1973	156	152	/	/	/	/	/	5
April 1974	191	185	6	/	/	-	/	8
Mai 1975	189	182	/	/	/	-	/	/
Mai 1976	194	188	6	5	/	/	-	7
April 1977	199	192	7	6	/	/	-	8
April 1978	202	195	6	5	/	/	-	8
April 1979	217	210	7	6	/	/	/	8
April 1980	242	234	8	7	/	/	/	10
Mai 1981	259	251	8	7	/	/	/	10
April 1982	274	265	9	7	/	/	-	12
Juni 1985	311	298	12	10	/	/	-	15
April 1986	327	314	12	11	/	/	-	14
März 1987	361	347	13	11	/	/	-	16
April 1988	328	313	15	12	/	/	/	18
April 1989	360	346	14	11	/	/	-	17
April 1990	380	365	16	13	/	/	/	19
April 1991	422	407	16	13	/	/	-	18
Mai 1992	465	446	19	16	/	/	/	25
Deutschland								
April 1991	430	414	16	14	/	/	-	19
Mai 1992	472	462	20	16	/	/	/	26
Verheiratet zusammenlebend								
Früheres Bundesgebiet								
April 1972	558	229	338	181	106	49	23	626
Mai 1973	633	251	382	178	123	56	25	707
April 1974	821	289	532	248	174	70	40	996
Mai 1975	860	265	595	258	207	84	46	1 142
Mai 1976	829	232	587	246	214	88	49	1 166
April 1977	843	224	619	254	220	94	52	1 215
April 1978	865	218	647	248	243	98	58	1 288
April 1979	876	204	672	235	254	118	65	1 389
April 1980	925	217	708	251	258	122	77	1 482
Mai 1981	980	221	758	254	281	132	92	1 631
April 1982	1 018	225	793	258	305	133	98	1 713
Juni 1985	1 015	248	767	264	290	141	72	1 601
April 1986	1 023	248	775	288	293	139	75	1 616
März 1987	1 069	255	814	282	306	143	83	1 706
April 1988	979	240	739	250	283	132	75	1 554
April 1989	1 075	265	810	281	311	140	78	1 679
April 1990	1 172	293	879	315	331	146	87	1 820
April 1991	1 267	308	959	342	363	162	92	1 981
Mai 1992	1 388	343	1 045	378	404	176	87	2 119
Deutschland								
April 1991	1 299	317	972	348	369	163	92	2 003
Mai 1992	1 414	355	1 059	386	410	176	87	2 140
Verheiratet getrenntlebend								
Früheres Bundesgebiet								
April 1972	26	18	8	5	/	/	/	12
Mai 1973	26	18	9	/	/	/	/	14
April 1974	31	22	9	6	/	/	/	14
Mai 1975	32	21	11	/	/	/	/	16
Mai 1976	30	18	12	7	/	/	/	20
April 1977	27	16	11	6	/	/	/	18
April 1978	28	19	9	/	/	/	/	16
April 1979	30	21	9	/	/	/	/	16
April 1980	33	22	11	6	/	/	/	19
Mai 1981	32	21	11	6	/	/	/	19
April 1982	40	26	14	7	/	/	/	28
Juni 1985	44	24	19	11	6	/	/	33
April 1986	45	27	19	11	6	/	/	29
März 1987	47	27	21	10	9	/	/	34
April 1988	42	26	17	8	6	/	/	28
April 1989	40	24	16	9	6	/	/	27
April 1990	50	29	22	11	8	/	/	36
April 1991	52	31	21	11	7	/	/	36
Mai 1992	55	32	23	12	7	/	/	42
Deutschland								
April 1991	53	32	21	11	7	/	/	36
Mai 1992	56	33	23	12	7	/	/	42

*) Ergebnis des Mikrozensus (1976 aus der EG-Arbeitskräfteerhebung). - Bevölkerung in Privathaushalten. - Ab 1988 Bevölkerung am Familienwohnsitz.

1) Einschl. Ledige, die Kinder in einer Familie sind.

7. Lange Reihen
7.28 Ausländische Frauen im Alter von 15 Jahren und mehr nach Zahl der Kinder und Familienstand ab 1972*)
 1 000

Zeitpunkt	Insgesamt	Ohne Kinder	Mit ... Kind(ern)				Kinder
			zusammen	1	2	3	
Verwitwet							
Früheres Bundesgebiet							
April 1972	33	25	9	5	/	/	14
Mai 1973	33	24	9	5	/	/	14
April 1974	36	28	7	/	/	/	12
Mai 1975	36	27	/	/	/	/	14
Mai 1976	37	31	6	/	/	/	11
April 1977	39	31	8	/	/	/	13
April 1978	40	30	10	5	/	/	18
April 1979	42	32	9	/	/	/	16
April 1980	43	33	10	5	/	/	17
Mai 1981	44	35	10	/	/	/	18
April 1982	48	36	11	6	/	/	20
Juni 1985	58	44	13	7	/	/	23
April 1986	68	49	19	11	5	/	33
März 1987	61	44	18	9	5	/	31
April 1988	58	43	16	9	/	/	26
April 1989	59	43	16	9	/	/	27
April 1990	62	45	17	10	/	/	28
April 1991	70	49	21	12	6	/	34
Mai 1992	80	58	23	13	6	/	39
Deutschland							
April 1991	73	51	21	13	6	/	34
Mai 1992	83	60	23	13	6	/	40
Geschieden							
Früheres Bundesgebiet							
April 1972	18	12	6	/	/	/	9
Mai 1973	18	11	8	/	/	/	12
April 1974	23	15	8	6	/	/	11
Mai 1975	28	17	11	/	/	/	16
Mai 1976	29	18	11	7	/	/	16
April 1977	29	16	13	8	/	/	20
April 1978	31	19	13	8	/	/	20
April 1979	33	20	13	8	/	/	19
April 1980	35	21	14	9	/	/	21
Mai 1981	44	25	19	12	/	/	28
April 1982	42	25	17	11	/	/	27
Juni 1985	56	30	26	15	8	/	39
April 1986	61	34	26	16	8	/	42
März 1987	61	37	25	15	8	/	38
April 1988	56	31	24	15	7	/	36
April 1989	65	36	29	18	8	/	43
April 1990	71	38	32	20	9	/	46
April 1991	75	39	36	22	11	/	55
Mai 1992	84	46	38	25	11	/	55
Deutschland							
April 1991	79	41	38	23	12	/	58
Mai 1992	88	47	40	26	12	/	57
Insgesamt							
Früheres Bundesgebiet							
April 1972	798	433	365	178	112	51	666
Mai 1973	866	456	411	196	131	58	753
April 1974	1102	540	563	269	181	72	1040
Mai 1975	1144	512	632	284	215	85	1185
Mai 1976	1119	487	632	269	222	90	1220
April 1977	1136	478	658	278	229	97	1274
April 1978	1166	481	685	271	253	102	1350
April 1979	1197	487	710	258	264	121	1448
April 1980	1279	528	751	278	268	125	1550
Mai 1981	1359	553	808	284	291	137	1708
April 1982	1421	577	844	289	317	138	1789
Juni 1985	1482	645	838	307	310	145	1711
April 1986	1624	672	952	316	314	144	1734
März 1987	1598	709	890	327	328	150	1826
April 1988	1482	652	811	295	302	137	1663
April 1989	1600	714	885	329	332	145	1783
April 1990	1735	770	965	370	354	151	1950
April 1991	1 886	834	1 053	400	389	169	2 124
Mai 1992	2 072	924	1 148	443	431	183	2 278
Deutschland							
April 1991	1 923	855	1 068	408	396	170	2 150
Mai 1992	2 113	947	1 166	454	438	184	2 305

*) Ergebnis des Mikrozensus (1975 aus der EG-Arbeitskräfteerhebung). - Bevölkerung in Privathaushalten. -
 Ab 1988 Bevölkerung am Familienwohnsitz.

1) Einschl. Ledige, die Kinder in einer Familie sind.

7 Lange Reihen
7.29 Frauen im Alter von 15 Jahren und mehr nach Familienstand und Altersgruppen
der Kinder in der Familie ab 1972*)
1 000

Zeitpunkt	Insgesamt	Verheiratet zusammen- lebend	Allein- stehend ohne Kinder/ allein- erziehend	Davon			
				ledig	ver- heiratet getrennt- lebend	ver- witwet	ge- schie- den
Insgesamt							
Früheres Bundesgebiet							
April 1972	24 991	15 145	9 846	4 480	218	4 414	733
Mai 1973	25 218	15 184	10 034	4 585	216	4 470	763
April 1974	25 424	15 281	10 143	4 713	200	4 433	797
Mai 1975	25 573	15 344	10 229	4 834	202	4 385	808
Mai 1976	25 681	15 188	10 493	4 995	201	4 423	875
April 1977	25 830	15 169	10 661	5 141	197	4 420	903
April 1978	26 048	15 093	10 954	5 331	252	4 455	918
April 1979	26 174	15 019	11 156	5 420	266	4 523	947
April 1980	26 522	15 064	11 458	5 712	298	4 492	956
Mai 1981	26 758	15 016	11 743	5 900	313	4 515	1 015
April 1982	28 991	15 019	11 972	6 078	342	4 494	1 058
Juni 1985	27 476	14 943	12 533	6 356	374	4 564	1 239
April 1986	27 539	14 810	12 730	6 526	383	4 550	1 270
März 1987	27 641	14 803	12 839	6 613	395	4 520	1 311
April 1988	27 131	14 678	12 454	6 265	359	4 476	1 354
April 1989	27 211	14 811	12 399	6 218	343	4 471	1 367
April 1990	27 640	15 302	12 338	6 250	366	4 318	1 404
April 1991	27 921	15 517	12 405	6 267	376	4 335	1 426
Mai 1992	28 183	15 712	12 471	6 271	403	4 343	1 455
Deutschland							
April 1991	34 672	19 492	15 180	7 465	411	5 341	1 964
Mai 1992	34 879	19 633	15 246	7 485	440	5 334	1 987
ohne Kinder							
Früheres Bundesgebiet							
April 1972	14 179	5 607	8 572	4 360	146	3 638	429
Mai 1973	14 371	5 633	8 738	4 465	140	3 697	436
April 1974	14 678	5 803	8 875	4 594	131	3 688	463
Mai 1975	14 825	5 853	8 973	4 719	138	3 662	454
Mai 1976	15 049	5 808	9 241	4 879	131	3 728	504
April 1977	15 187	5 795	9 392	5 019	132	3 730	510
April 1978	15 418	5 771	9 647	5 206	157	3 763	522
April 1979	15 638	5 793	9 845	5 292	159	3 849	545
April 1980	16 022	5 882	10 140	5 583	174	3 832	552
Mai 1981	16 250	5 865	10 385	5 766	174	3 861	584
April 1982	16 499	5 916	10 583	5 930	196	3 848	609
Juni 1985	17 267	6 223	11 044	6 171	216	3 927	731
April 1986	17 316	6 139	11 176	6 319	222	3 904	732
März 1987	17 445	6 182	11 264	6 394	232	3 882	756
April 1988	17 113	6 222	10 890	6 030	201	3 864	795
April 1989	17 185	6 321	10 844	5 980	197	3 863	805
April 1990	17 332	6 525	10 807	5 995	208	3 758	847
April 1991	17 559	6 706	10 853	5 993	213	3 791	857
Mai 1992	17 763	6 890	10 873	5 975	227	3 800	871
Deutschland							
April 1991	21 429	8 394	13 035	6 987	232	4 689	1 128
Mai 1992	21 656	8 601	13 055	6 980	242	4 682	1 152
mit Kindern (ohne Altersbegrenzung)							
Früheres Bundesgebiet							
April 1972	10 812	9 538	1 274	120	73	777	305
Mai 1973	10 847	9 551	1 296	120	76	773	327
April 1974	10 746	9 478	1 268	120	70	745	333
Mai 1975	10 747	9 491	1 256	115	64	724	353
Mai 1976	10 632	9 380	1 252	116	70	695	371
April 1977	10 643	9 375	1 268	121	65	689	392
April 1978	10 628	9 321	1 307	126	95	692	394
April 1979	10 537	9 226	1 311	128	107	674	402
April 1980	10 500	9 182	1 318	129	124	660	404
Mai 1981	10 509	9 152	1 358	133	139	654	432
April 1982	10 492	9 103	1 389	148	147	646	449
Juni 1985	10 208	8 719	1 489	186	158	637	508
April 1986	10 224	8 670	1 554	208	161	646	539
März 1987	10 196	8 621	1 575	219	163	638	556
April 1988	10 019	8 455	1 564	235	158	611	559
April 1989	10 046	8 491	1 555	238	147	608	562
April 1990	10 308	8 778	1 530	255	157	560	558
April 1991	10 362	8 810	1 552	275	163	545	569
Mai 1992	10 420	8 822	1 598	296	176	543	583
Deutschland							
April 1991	13 243	11 098	2 145	478	179	652	835
Mai 1992	13 223	11 032	2 191	505	198	653	835

*) Ergebnis des Mikrozensus (1975 aus der EG-Arbeitskräfteerhebung). -
Bevölkerung in Privathaushalten. - Ab 1988 Bevölkerung am Familienwohnsitz. -
Als Alleinerziehende zählen auch Mütter mit volljährigen Kindern

7 Lange Reihen
7.29 Frauen im Alter von 15 Jahren und mehr nach Familienstand und Altersgruppen
der Kinder, in der Familie ab 1972*)
 1 000

Zeitpunkt	Insgesamt	Verheiratet zusammen- lebend	Allein- stehend ohne Kinder/ allein- erziehend	Davon			
				ledig	ver- heiratet getrennt- lebend	ver- witwet	ge- schieden
mit Kindern unter 6 Jahren							
Früheres Bundesgebiet							
April 1972	4 027	3 846	182	44	25	36	77
Mar 1973	3 760	3 582	177	43	24	33	77
April 1974	3 512	3 340	171	49	19	28	76
Mar 1975	3 287	3 127	159	46	17	22	74
Mar 1976	3 070	2 907	163	47	21	22	74
April 1977	2 918	2 760	156	48	17	19	72
April 1978	2 908	2 850	158	48	28	21	61
April 1979	2 789	2 607	162	52	35	16	59
April 1980	2 681	2 518	163	54	37	16	56
Mar 1981	2 678	2 503	176	59	43	15	58
April 1982	2 690	2 498	192	69	47	14	62
Juni 1985	2 778	2 535	244	102	48	16	78
April 1986	2 777	2 513	264	119	51	13	82
Marz 1987	2 747	2 482	266	123	50	13	79
April 1988	2 786	2 509	277	128	51	14	84
April 1989	2 879	2 592	287	137	52	13	86
April 1990	3 010	2 711	299	147	53	12	88
April 1991	3 105	2 789	316	157	55	13	92
Mar 1992	3 189	2 866	322	163	61	12	87
Deutschland							
April 1991	4 040	3 523	516	288	62	17	150
Mar 1992	4 036	3 514	522	289	71	16	136
mit Kindern unter 15 Jahren							
Früheres Bundesgebiet							
April 1972	7 728	7 233	493	84	44	167	199
Mar 1973	7 703	7 189	515	84	47	168	216
April 1974	7 599	7 086	513	87	44	155	226
Mar 1975	7 596	7 083	513	80	42	147	245
Mar 1976	7 441	6 906	535	82	46	145	262
April 1977	7 348	6 804	544	87	43	143	271
April 1978	7 214	6 646	569	87	68	143	270
April 1979	7 101	6 525	576	90	80	136	271
April 1980	6 875	6 305	570	92	93	127	258
Mar 1981	6 717	6 133	584	96	101	116	270
April 1982	6 503	5 914	589	109	103	107	269
Juni 1985	5 778	5 181	596	142	101	85	268
April 1986	5 716	5 075	642	166	107	83	286
März 1987	5 579	4 947	632	174	104	73	281
April 1988	5 530	4 889	643	185	105	69	284
April 1989	5 640	4 992	648	192	100	67	290
April 1990	5 903	5 232	672	209	109	62	292
April 1991	6 024	5 321	703	228	110	60	305
Mar 1992	6 128	5 391	738	244	122	57	315
Deutschland							
April 1991	7 996	6 904	1 093	412	124	77	480
Mar 1992	8 038	6 909	1 129	435	140	76	478
mit Kindern unter 18 Jahren							
Früheres Bundesgebiet							
April 1972	8 654	8 039	614	93	51	239	231
Mar 1973	8 645	8 008	637	94	55	238	249
April 1974	8 592	7 956	637	96	53	224	264
Mar 1975	8 610	7 970	640	98	49	222	281
Mar 1976	8 499	7 830	669	93	54	217	306
April 1977	8 453	7 772	681	97	50	214	320
April 1978	8 371	7 659	712	99	78	214	321
April 1979	8 284	7 562	722	102	91	207	323
April 1980	8 165	7 437	728	103	105	203	317
Mar 1981	8 087	7 323	764	109	119	197	340
April 1982	7 949	7 166	783	121	123	186	353
Juni 1985	7 270	6 466	805	156	127	151	370
April 1986	7 107	6 273	833	177	128	145	384
März 1987	6 979	6 056	823	186	125	131	381
April 1988	6 872	5 856	816	197	122	124	373
April 1989	6 692	5 688	804	202	114	115	373
April 1990	6 908	6 098	810	219	125	99	367
April 1991	6 982	6 141	841	239	126	97	380
Mar 1992	7 070	6 192	878	256	137	94	390
Deutschland							
April 1991	9 198	7 927	1 271	428	140	120	583
Mar 1992	9 233	7 924	1 309	451	157	119	582

*) Ergebnis des Mikrozensus (1975 aus der EG-Arbeitskräfteerhebung). - Bevölkerung in Privathaushalten. - Ab 1988 Bevölkerung am Familienwohnsitz. - Als Alleinerziehende zählen auch Mütter mit volljährigen Kindern.

7 Lange Reihen
7.30 Frauen im Alter von 15 bis unter 65 Jahren nach Familienstand und Altersgruppen
der Kinder in der Familie ab 1972*)
 1 000

Zeitpunkt	Insgesamt	Verheiratet zusammen- lebend	Allein- stehend ohne Kinder / allein- erziehend	Davon			
				ledig	verheiratet getrennt- lebend	verwitwet	geschieden
Insgesamt							
Früheres Bundesgebiet							
April 1972	20 068	13 547	6 522	4 011	187	1 712	612
Mai 1973	20 094	13 533	6 562	4 102	181	1 645	633
April 1974	20 169	13 562	6 607	4 218	169	1 561	660
Mai 1975	20 249	13 588	6 662	4 325	165	1 496	676
Mai 1976	20 229	13 424	6 805	4 485	166	1 436	719
April 1977	20 285	13 381	6 904	4 632	163	1 366	744
April 1978	20 364	13 288	7 076	4 816	212	1 303	746
April 1979	20 408	13 200	7 208	4 920	232	1 275	780
April 1980	20 573	13 162	7 411	5 208	280	1 161	782
Mai 1981	20 858	13 174	7 694	5 405	278	1 165	837
April 1982	21 151	13 208	7 845	5 595	300	1 170	881
Juni 1985	21 704	13 198	8 506	5 906	336	1 213	1 051
April 1986	21 667	13 029	8 638	6 058	348	1 158	1 074
März 1987	21 628	12 953	8 675	6 136	351	1 089	1 089
April 1988	21 088	12 783	8 305	5 790	324	1 055	1 136
April 1989	21 107	12 884	8 223	5 745	307	1 021	1 150
April 1990	21 616	13 361	8 255	5 775	327	972	1 182
April 1991	21 732	13 475	8 257	5 775	331	949	1 201
Mai 1992	21 880	13 578	8 302	5 778	358	940	1 226
Deutschland							
April 1991	27 120	17 039	10 081	6 882	362	1 184	1 653
Mai 1992	27 193	17 065	10 127	6 901	391	1 170	1 665
ohne Kinder							
Früheres Bundesgebiet							
April 1972	9 692	4 170	5 522	3 896	118	1 190	318
Mai 1973	9 696	4 149	5 547	3 886	110	1 135	317
April 1974	9 864	4 247	5 617	4 102	103	1 077	335
Mai 1975	9 923	4 253	5 671	4 214	104	1 022	330
Mai 1976	10 024	4 205	5 819	4 374	100	990	356
April 1977	10 075	4 163	5 911	4 517	101	932	362
April 1978	10 175	4 128	6 047	4 696	120	871	361
April 1979	10 294	4 123	6 170	4 798	128	855	389
April 1980	10 495	4 131	6 364	5 085	141	751	388
Mai 1981	10 756	4 168	6 589	5 278	143	753	415
April 1982	11 055	4 242	6 813	5 453	158	761	441
Juni 1985	11 881	4 610	7 271	5 725	181	810	555
April 1986	11 849	4 501	7 348	5 856	189	755	548
März 1987	11 859	4 483	7 376	5 822	192	705	557
April 1988	11 479	4 476	7 003	5 562	168	685	588
April 1989	11 483	4 548	6 935	5 514	164	658	600
April 1990	11 726	4 749	6 977	5 527	172	641	637
April 1991	11 791	4 839	6 952	5 508	172	628	645
Mai 1992	11 896	4 943	6 953	5 491	184	622	656
Deutschland							
April 1991	14 367	6 137	8 229	6 413	186	788	833
Mai 1992	14 480	6 242	8 238	6 406	196	788	848
mit Kindern (ohne Altersbegrenzung)							
Früheres Bundesgebiet							
April 1972	10 377	9 377	1 000	115	69	521	294
Mai 1973	10 399	9 384	1 015	116	71	510	317
April 1974	10 305	9 315	990	116	66	484	324
Mai 1975	10 328	9 335	991	111	81	474	346
Mai 1976	10 205	9 218	986	111	66	446	363
April 1977	10 211	9 218	993	115	62	434	382
April 1978	10 189	9 160	1 029	120	92	432	385
April 1979	10 114	9 077	1 037	123	104	420	391
April 1980	10 077	9 031	1 047	123	120	410	394
Mai 1981	10 102	9 006	1 096	127	135	412	422
April 1982	10 097	8 964	1 133	142	142	409	440
Juni 1985	9 823	8 588	1 235	181	155	403	496
April 1986	9 819	8 529	1 290	202	158	404	526
März 1987	9 770	8 471	1 299	214	160	383	543
April 1988	9 608	8 306	1 302	229	155	370	548
April 1989	9 625	8 336	1 289	232	144	363	551
April 1990	9 890	8 612	1 278	248	155	331	545
April 1991	9 941	8 635	1 306	268	160	321	557
Mai 1992	9 984	8 636	1 349	288	173	318	570
Deutschland							
April 1991	12 753	10 902	1 851	469	176	386	820
Mai 1992	12 712	10 823	1 889	495	195	382	818

*) Ergebnis des Mikrozensus (1975 aus der EG-Arbeitskräfteerhebung). - Bevölkerung in Privathaushalten. -
 Ab 1988 Bevölkerung am Familienwohnsitz. - Als Alleinerziehende zählen auch Mütter mit volljährigen Kindern.

7 Lange Reihen
7.30 Frauen im Alter von 15 bis unter 65 Jahren nach Familienstand und Altersgruppen
der Kinder in der Familie ab 1972*)
 1 000

Zeitpunkt	Insgesamt	Verheiratet zusammen- lebend	Allein- stehend ohne Kinder / allein- erziehend	Davon			
				ledig	verheiratet getrennt- lebend	verwitwet	geschieden
mit Kindern unter 6 Jahren							
Früheres Bundesgebiet							
April 1972	4 022	3 843	178	44	25	33	76
Mai 1973	3 756	3 581	175	43	24	31	77
April 1974	3 509	3 339	170	49	19	27	75
Mai 1975	3 284	3 128	158	46	17	21	74
Mai 1976	3 067	2 806	162	47	21	21	73
April 1977	2 814	2 759	155	48	17	19	72
April 1978	2 806	2 649	156	48	28	20	61
April 1979	2 766	2 606	161	52	35	15	59
April 1980	2 679	2 517	162	54	37	15	56
Mai 1981	2 676	2 502	175	59	43	15	58
April 1982	2 688	2 487	191	69	47	13	62
Juni 1985	2 776	2 534	243	102	48	15	78
April 1986	2 776	2 512	264	119	51	12	82
März 1987	2 746	2 491	265	123	50	13	79
April 1988	2 785	2 508	276	128	51	14	84
April 1989	2 878	2 592	286	137	52	12	86
April 1990	3 009	2 710	298	147	53	12	88
April 1991	3 104	2 788	315	157	55	12	92
Mai 1992	3 187	2 865	322	163	61	12	87
Deutschland							
April 1991	4 038	3 523	515	288	62	16	150
Mai 1992	4 034	3 513	522	299	71	16	136
mit Kindern unter 15 Jahren							
Früheres Bundesgebiet							
April 1972	7 705	7 224	481	83	44	156	198
Mai 1973	7 681	7 179	503	84	47	158	215
April 1974	7 591	7 077	504	87	44	148	225
Mai 1975	7 582	7 076	506	80	41	141	244
Mai 1976	7 426	6 899	527	82	46	138	262
April 1977	7 334	6 798	536	87	43	136	271
April 1978	7 200	6 640	560	87	68	136	269
April 1979	7 087	6 518	569	90	80	128	270
April 1980	6 861	6 299	562	92	83	120	257
Mai 1981	6 707	6 129	578	96	101	111	270
April 1982	6 493	5 911	583	109	103	102	269
Juni 1985	6 769	5 178	591	142	101	81	268
April 1986	6 708	6 071	637	165	107	79	286
März 1987	6 571	4 944	628	174	104	69	280
April 1988	6 524	4 884	640	185	105	67	283
April 1989	6 634	4 989	645	191	100	64	290
April 1990	6 897	6 228	669	209	109	59	292
April 1991	6 018	5 318	700	228	110	58	304
Mai 1992	6 121	5 386	735	244	122	54	315
Deutschland							
April 1991	7 889	6 800	1 089	412	124	73	480
Mai 1992	8 029	6 804	1 125	435	140	72	478
mit Kindern unter 18 Jahren							
Früheres Bundesgebiet							
April 1972	8 823	8 026	597	83	51	224	230
Mai 1973	8 615	7 984	621	84	55	225	248
April 1974	8 566	7 943	623	85	52	212	263
Mai 1975	8 587	7 959	628	88	48	212	280
Mai 1976	8 474	7 819	656	83	53	205	306
April 1977	8 430	7 762	668	87	49	203	320
April 1978	8 348	7 651	697	99	77	201	320
April 1979	8 262	7 553	708	102	91	194	322
April 1980	8 144	7 428	716	103	105	192	316
Mai 1981	8 069	7 316	753	109	119	186	340
April 1982	7 931	7 159	771	121	122	176	352
Juni 1985	7 267	6 480	796	156	127	144	370
April 1986	7 092	6 267	825	176	128	138	383
März 1987	6 865	6 050	815	186	125	124	380
April 1988	6 660	5 850	810	187	122	119	373
April 1989	6 682	5 884	798	202	114	110	373
April 1990	6 898	6 093	805	219	125	95	366
April 1991	6 971	6 135	836	239	126	92	380
Mai 1992	7 058	6 186	872	256	137	89	390
Deutschland							
April 1991	9 186	7 922	1 264	428	140	114	582
Mai 1992	9 220	7 917	1 302	451	157	113	582

*) Ergebnis des Mikrozensus (1975 aus der EG-Arbeitskräfteerhebung). - Bevölkerung in Privathaushalten. -
 Ab 1989 Bevölkerung am Familienwohntz. - Als Alleinerziehende zählen auch Mütter mit volljährigen Kindern.

7. Lange Reihen
7.31 Erwerbstätige Frauen im Alter von 15 bis unter 65 Jahren nach Familienstand und Altersgruppen
der Kinder in der Familie ab 1972*)
 1 000

Zeitpunkt	Insgesamt	Verheiratet zusammen- lebend	Allein- stehend ohne Kinder / allein- erziehend	Davon			
				ledig	verheiratet getrennt- lebend	verwitwet	geschieden
Insgesamt							
Früheres Bundesgebiet							
April 1972	9 404	6 513	3 891	2 794	127	513	457
Mai 1973	9 580	6 713	3 847	2 752	122	501	472
April 1974	9 517	6 726	3 792	2 720	116	475	483
Mai 1975	9 387	6 697	3 690	2 654	108	461	477
Mai 1976	9 321	6 637	3 684	2 648	105	428	506
April 1977	9 430	6 693	3 737	2 702	102	413	521
April 1978	9 490	6 653	3 837	2 781	132	406	519
April 1979	9 673	6 688	4 005	2 905	145	399	557
April 1980	9 915	6 803	4 112	3 000	168	383	562
Mai 1981	10 022	6 830	4 192	3 050	177	377	588
April 1982	10 037	6 817	4 220	3 059	188	371	604
Juni 1985	10 227	6 834	4 593	3 333	200	366	704
April 1986	10 406	6 638	4 767	3 502	214	346	705
März 1987	10 557	6 638	4 919	3 642	209	331	738
April 1988	10 468	6 633	4 835	3 558	201	316	760
April 1989	10 656	6 782	4 895	3 813	188	314	779
April 1990	11 654	6 550	5 104	3 711	211	343	839
April 1991	11 895	6 751	5 145	3 708	219	344	873
Mai 1992	12 189	6 974	5 215	3 741	236	345	893
Deutschland							
April 1991	15 499	9 262	6 236	4 363	239	431	1 203
Mai 1992	15 264	9 083	6 180	4 350	256	409	1 165
ohne Kinder							
Früheres Bundesgebiet							
April 1972	5 279	1 955	3 324	2 698	84	309	235
Mai 1973	5 272	2 011	3 261	2 655	78	294	235
April 1974	5 268	2 047	3 221	2 627	72	277	246
Mai 1975	5 151	2 019	3 132	2 588	69	262	233
Mai 1976	5 125	1 993	3 132	2 583	66	249	253
April 1977	5 165	1 999	3 176	2 613	67	237	260
April 1978	5 247	1 987	3 260	2 691	80	234	264
April 1979	5 390	1 987	3 403	2 817	86	225	277
April 1980	5 533	2 037	3 496	2 911	98	211	275
Mai 1981	5 591	2 034	3 557	2 961	98	204	293
April 1982	5 577	2 008	3 570	2 964	104	202	299
Juni 1985	5 995	2 088	3 907	3 228	116	195	370
April 1986	6 120	2 075	4 048	3 382	126	182	356
März 1987	6 264	2 077	4 187	3 516	121	176	373
April 1988	6 191	2 095	4 096	3 423	112	168	393
April 1989	6 305	2 150	4 155	3 479	109	165	402
April 1990	6 691	2 374	4 317	3 550	117	188	451
April 1991	6 779	2 460	4 319	3 542	118	194	465
Mai 1992	6 879	2 531	4 348	3 559	128	182	469
Deutschland							
April 1991	8 115	3 136	4 979	4 033	126	242	578
Mai 1992	8 022	3 082	4 940	4 021	134	223	561
mit Kindern (ohne Altersbegrenzung)							
Früheres Bundesgebiet							
April 1972	4 125	3 558	587	98	43	204	222
Mai 1973	4 288	3 702	586	98	44	208	237
April 1974	4 249	3 679	571	93	43	197	237
Mai 1975	4 236	3 678	559	87	39	189	243
Mai 1976	4 195	3 644	552	84	38	178	253
April 1977	4 265	3 704	561	88	35	176	281
April 1978	4 244	3 666	578	90	51	172	265
April 1979	4 283	3 682	601	88	59	174	280
April 1980	4 382	3 766	616	88	70	172	286
Mai 1981	4 431	3 796	636	89	78	173	295
April 1982	4 459	3 810	650	94	82	169	305
Juni 1985	4 232	3 546	686	105	85	161	335
April 1986	4 285	3 564	722	120	88	165	360
März 1987	4 293	3 561	732	125	88	155	364
April 1988	4 278	3 538	740	135	89	149	368
April 1989	4 351	3 812	740	134	79	149	377
April 1990	4 963	4 176	787	150	94	155	388
April 1991	5 118	4 291	826	166	101	150	409
Mai 1992	5 310	4 443	867	183	107	153	424
Deutschland							
April 1991	7 384	6 127	1 257	330	113	189	625
Mai 1992	7 242	6 001	1 241	329	122	186	603

*) Ergebnis des Mikrozensus (1975 aus der EG-Arbeitskräfteerhebung). - Bevölkerung in Privathaushalten. - Ab 1988 Bevölkerung am Familienwohnsitz. - Als Alleinerziehende zählen auch Mütter mit volljährigen Kindern.

7 Lange Reihen
7.31 Erwerbstätige Frauen im Alter von 15 bis unter 65 Jahren nach Familienstand und Altersgruppen
der Kinder in der Familie ab 1972*)
 1 000

Zeitpunkt	Insgesamt	Verheiratet zusammen- lebend	Allein- stehend ohne Kinder / allein- erziehend	Davon			
				ledig	verheiratet getrennt- lebend	verwitwet	geschieden
mit Kindern unter 6 Jahren							
Früheres Bundesgebiet							
April 1972	1 363	1 251	112	37	15	11	49
Mai 1973	1 322	1 216	106	35	13	11	47
April 1974	1 223	1 123	100	37	11	9	42
Mai 1975	1 117	1 029	89	31	11	/	39
Mai 1976	1 043	957	85	30	11	7	38
April 1977	1 006	926	81	32	9	5	35
April 1978	964	885	79	29	13	6	31
April 1979	960	881	80	30	15	5	30
April 1980	965	884	81	31	17	6	28
Mai 1981	974	891	83	33	18	5	27
April 1982	978	891	87	36	20	/	27
Juni 1985	972	867	105	49	19	/	35
April 1986	985	885	120	59	21	/	37
März 1987	978	869	119	59	21	/	36
April 1988	980	880	120	61	20	/	36
April 1989	1 044	914	130	66	22	/	39
April 1990	1 238	1 080	148	78	24	/	43
April 1991	1 283	1 123	160	83	27	6	44
Mai 1992	1 373	1 211	163	86	29	8	42
Deutschland							
April 1991	2 024	1 704	320	188	33	9	91
Mai 1992	1 953	1 655	298	180	35	8	75
mit Kindern unter 15 Jahren							
Früheres Bundesgebiet							
April 1972	2 890	2 677	313	71	27	69	146
Mai 1973	3 081	2 788	323	71	27	69	156
April 1974	3 054	2 732	322	69	28	67	159
Mai 1975	3 028	2 711	317	61	27	63	167
Mai 1976	2 972	2 654	318	61	26	67	175
April 1977	2 979	2 657	322	64	24	67	177
April 1978	2 913	2 582	331	64	37	65	176
April 1979	2 810	2 570	341	62	43	64	183
April 1980	2 905	2 580	345	62	52	62	179
Mai 1981	2 860	2 513	347	63	56	60	178
April 1982	2 771	2 433	339	68	58	44	172
Juni 1985	2 342	2 025	317	76	49	35	158
April 1986	2 352	2 005	347	91	55	32	169
März 1987	2 325	1 980	345	85	52	29	169
April 1988	2 325	1 973	351	103	54	29	166
April 1989	2 422	2 081	361	105	61	29	176
April 1990	2 887	2 465	402	121	61	32	188
April 1991	3 008	2 573	435	136	66	30	203
Mai 1992	3 177	2 712	466	148	71	31	216
Deutschland							
April 1991	4 646	3 889	758	287	76	43	351
Mai 1992	4 580	3 832	748	284	83	45	336
mit Kindern unter 18 Jahren							
Früheres Bundesgebiet							
April 1972	3 425	3 039	386	80	33	103	171
Mai 1973	3 540	3 143	396	79	33	102	182
April 1974	3 531	3 135	396	77	34	97	189
Mai 1975	3 508	3 118	389	68	31	95	185
Mai 1976	3 477	3 078	398	69	30	90	209
April 1977	3 520	3 115	405	73	28	89	216
April 1978	3 476	3 059	417	73	43	84	217
April 1979	3 498	3 085	434	72	52	85	225
April 1980	3 545	3 101	445	73	61	86	225
Mai 1981	3 549	3 085	464	74	68	87	235
April 1982	3 506	3 039	467	78	69	81	240
Juni 1985	3 105	2 644	480	98	68	66	239
April 1986	3 081	2 586	475	100	70	61	244
März 1987	2 978	2 508	469	103	67	55	243
April 1988	2 912	2 442	469	113	65	55	236
April 1989	2 978	2 514	464	114	60	51	239
April 1990	3 447	2 845	501	130	71	53	247
April 1991	3 587	3 048	538	148	77	51	264
Mai 1992	3 771	3 202	569	169	82	51	278
Deutschland							
April 1991	5 431	4 537	894	301	89	70	435
Mai 1992	5 355	4 484	881	298	95	68	420

*) Ergebnisse des Mikrozensus (1975 aus der EG-Arbeitskräfteerhebung). - Bevölkerung in Privathaushalten. - Ab 1988 Bevölkerung am Familienwohnerz. - Als Alleinerziehende zählen auch Mütter mit volljährigen Kindern.

7. Lange Reihen
7.32 Erwerbstätigenquoten der Frauen im Alter von 15 bis unter 65 Jahren nach Familienstand und Altersgruppen der Kinder in der Familie ab 1972*)

Zeitpunkt	Insgesamt	Verheiratet zusammen- lebend	Allein- stehend ohne Kinder / allein- erziehend	Davon			
				ledig	verheiratet getrennt- lebend	verwitwet	geschieden
Insgesamt							
Früheres Bundesgebiet							
April 1972	46,9	40,7	59,7	69,7	67,9	30,0	74,6
Mai 1973	47,6	42,2	58,6	67,1	67,2	30,6	74,6
April 1974	47,2	42,2	57,4	64,6	68,3	30,4	73,2
Mai 1975	46,4	41,9	56,4	61,4	65,6	30,2	70,6
Mai 1976	46,1	42,0	54,1	59,0	63,0	28,6	70,4
April 1977	46,5	42,6	54,1	58,3	62,3	30,3	70,0
April 1978	46,6	42,5	54,2	57,7	62,2	31,1	69,6
April 1979	47,4	42,9	55,8	59,0	62,4	31,3	71,3
April 1980	48,2	44,1	55,6	57,6	64,5	33,0	71,8
Mai 1981	48,0	44,3	54,8	56,4	63,6	32,3	70,3
April 1982	47,5	44,0	53,1	54,7	62,1	31,7	68,6
Juni 1985	47,1	42,7	54,0	56,4	59,6	29,3	67,0
April 1986	48,0	43,3	55,2	57,8	61,6	29,9	66,7
März 1987	48,8	43,5	56,7	59,3	59,6	30,4	67,1
April 1988	49,8	44,1	58,2	61,4	62,1	30,0	66,9
April 1989	50,5	44,7	59,5	62,9	61,3	30,7	67,7
April 1990	53,9	49,0	61,8	64,3	64,5	35,3	71,0
April 1991	54,7	50,1	62,3	64,2	66,2	36,3	72,7
Mai 1992	55,7	51,4	62,8	64,7	65,9	36,7	72,9
Deutschland							
April 1991	57,1	54,4	61,9	63,4	66,0	36,4	72,8
Mai 1992	58,1	53,2	61,0	63,0	65,6	34,8	69,9
ohne Kinder							
Früheres Bundesgebiet							
April 1972	54,5	46,9	60,2	69,2	71,3	25,9	74,0
Mai 1973	54,4	48,5	58,8	66,6	71,0	25,8	74,3
April 1974	53,4	48,2	57,3	64,0	70,0	25,7	73,3
Mai 1975	51,9	47,5	56,2	60,9	66,6	25,6	70,6
Mai 1976	51,1	47,4	53,8	58,6	66,6	26,2	71,2
April 1977	51,3	47,8	53,7	57,9	66,7	25,4	71,7
April 1978	51,6	48,1	53,9	57,3	67,1	26,9	70,6
April 1979	52,4	48,2	55,2	58,7	66,7	26,3	71,1
April 1980	52,7	49,3	54,9	57,3	69,7	28,1	71,0
Mai 1981	52,0	48,8	54,0	56,1	68,6	27,1	70,7
April 1982	50,5	47,3	52,4	54,4	66,2	26,5	67,8
Juni 1985	50,6	45,3	53,7	56,4	63,3	24,0	66,6
April 1986	51,7	46,1	55,1	57,8	66,7	24,1	64,9
März 1987	52,8	46,3	56,8	59,4	63,2	25,0	67,1
April 1988	53,9	46,8	58,5	61,5	66,6	24,5	66,8
April 1989	54,9	47,3	59,9	63,1	66,8	25,0	67,0
April 1990	57,1	50,0	61,9	64,4	68,1	28,4	70,8
April 1991	57,5	50,8	62,1	64,3	69,0	30,9	72,1
Mai 1992	57,8	51,2	62,5	64,8	69,6	30,9	71,5
Deutschland							
April 1991	56,5	51,1	60,5	62,9	67,7	30,3	69,4
Mai 1992	55,4	49,4	60,0	62,8	68,3	28,3	66,2
mit Kindern (ohne Altersbegrenzung)							
Früheres Bundesgebiet							
April 1972	39,7	37,9	56,7	65,3	62,1	39,1	75,4
Mai 1973	41,2	39,4	57,8	64,2	61,2	40,7	74,8
April 1974	41,2	39,5	57,6	60,2	65,8	40,7	73,1
Mai 1975	41,0	39,4	56,3	78,3	64,1	40,0	70,4
Mai 1976	41,1	39,5	55,9	76,0	67,9	39,5	69,6
April 1977	41,8	40,2	56,5	76,6	66,7	40,6	68,4
April 1978	41,6	40,0	56,1	74,8	66,8	39,7	68,9
April 1979	42,3	40,6	58,0	71,6	67,1	41,5	71,6
April 1980	43,5	41,7	58,9	71,8	68,3	42,0	72,7
Mai 1981	43,9	42,1	58,0	69,9	68,4	42,0	70,0
April 1982	44,2	42,5	57,4	68,5	67,5	41,3	69,3
Juni 1985	43,1	41,3	55,6	58,1	65,1	40,0	67,4
April 1986	43,6	41,8	56,0	59,3	65,6	40,8	66,6
März 1987	43,9	42,0	56,4	58,6	65,1	40,4	67,1
April 1988	44,5	42,6	58,8	58,9	67,1	40,2	67,1
April 1989	45,2	43,3	57,4	58,0	66,2	41,1	68,4
April 1990	50,2	48,5	61,6	60,7	60,6	46,9	71,2
April 1991	51,5	49,7	63,2	62,1	63,2	46,7	73,3
Mai 1992	53,2	51,5	64,3	63,6	61,9	48,0	74,4
Deutschland							
April 1991	57,9	56,2	67,9	70,4	64,3	49,0	76,2
Mai 1992	57,0	55,4	65,7	66,6	62,7	48,6	73,8

*) Ergebnis des Mikrozensus (1976 aus der EG-Arbeitskräfteerhebung). - Bevölkerung in Privathaushalten. - Ab 1988 Bevölkerung am Familienwohnsitz. - Erwerbstätigenquoten: in Prozent der Frauen entsprechenden Familienstandes und entsprechender Altersgruppe der Kinder in der Familie. - Alleinerziehende zählen auch Mütter mit volljährigen Kindern.

7.32 Erwerbstätigenquoten der Frauen im Alter von 15 bis unter 65 Jahren nach Familienstand und Altersgruppen der Kinder in der Familie ab 1972*)

Zeitpunkt	Insgesamt	Verheiratet zusammen- lebend	Allein- stehend ohne Kinder / allein- erziehend	Davon			
				ledig	verheiratet getrennt- lebend	verwitwet	geschieden
mit Kindern unter 6 Jahren							
Früheres Bundesgebiet							
April 1972	33,9	32,5	62,9	84,4	58,7	32,1	64,7
Mai 1973	36,2	34,0	60,8	82,1	53,6	36,3	60,9
April 1974	34,8	33,6	58,7	76,7	58,6	34,9	56,1
Mai 1975	34,0	32,9	58,1	67,8	62,4	/	52,2
Mai 1976	34,0	32,9	52,8	83,8	52,2	32,2	51,8
April 1977	34,5	33,6	51,9	66,1	50,9	28,1	48,7
April 1978	34,3	33,4	50,6	61,3	45,3	31,7	50,7
April 1979	34,7	33,9	49,5	57,3	43,6	33,1	50,3
April 1980	36,0	35,1	50,0	58,3	44,7	35,1	49,8
Mai 1981	36,4	35,6	47,8	55,9	40,6	38,5	47,0
April 1982	36,4	35,7	45,7	52,5	42,2	/	43,5
Juni 1985	35,0	34,2	43,3	47,1	38,7	/	45,2
April 1986	35,5	34,4	45,5	49,1	42,4	/	44,9
März 1987	35,6	34,6	45,0	47,8	40,8	/	45,5
April 1988	35,2	34,3	43,4	47,3	38,2	/	42,5
April 1989	36,3	35,2	45,5	47,9	41,9	/	45,3
April 1990	41,1	40,2	49,0	51,9	44,7	/	48,5
April 1991	41,4	40,3	50,7	52,8	50,1	45,2	48,1
Mai 1992	43,1	42,3	50,5	52,9	47,4	50,4	48,2
Deutschland							
April 1991	50,1	48,4	62,0	65,1	52,8	54,7	60,8
Mai 1992	48,4	47,1	67,1	60,3	49,4	51,9	55,0
mit Kindern unter 15 Jahren							
Früheres Bundesgebiet							
April 1972	38,8	37,1	65,0	85,7	61,2	43,9	73,8
Mai 1973	40,2	38,6	64,2	84,4	57,4	43,7	72,9
April 1974	40,3	38,6	64,0	79,7	63,1	45,1	70,4
Mai 1975	39,9	38,3	62,7	76,1	64,3	44,7	68,4
Mai 1976	40,0	38,5	60,3	73,7	58,0	41,2	67,0
April 1977	40,6	39,1	60,0	74,0	55,8	41,8	65,3
April 1978	40,5	38,9	59,1	72,7	54,0	40,6	65,3
April 1979	41,1	39,4	59,9	68,2	53,5	41,7	67,7
April 1980	42,3	40,6	61,3	67,8	55,9	43,3	69,4
Mai 1981	42,8	41,0	60,0	65,4	55,6	44,9	66,0
April 1982	42,7	41,2	58,2	62,1	54,1	42,8	64,0
Juni 1985	40,8	39,1	53,7	53,1	48,2	43,7	58,1
April 1986	41,2	39,5	54,5	55,1	51,6	40,7	59,0
März 1987	41,7	40,1	55,0	54,5	50,3	42,1	60,2
April 1988	42,1	40,4	54,9	55,7	51,6	42,4	58,6
April 1989	43,0	41,3	55,9	54,9	51,0	44,8	60,8
April 1990	48,6	47,1	60,1	58,1	55,5	53,8	64,4
April 1991	50,0	48,4	62,1	59,7	60,0	52,1	66,6
Mai 1992	51,9	50,3	63,4	60,7	58,0	57,6	68,5
Deutschland							
April 1991	58,2	56,4	69,6	69,6	61,8	59,0	73,2
Mai 1992	57,0	55,5	66,5	65,4	59,3	61,5	70,4
mit Kindern unter 18 Jahren							
Früheres Bundesgebiet							
April 1972	39,7	37,9	64,6	86,0	63,7	45,7	74,7
Mai 1973	41,1	39,3	63,9	84,7	60,8	45,2	73,6
April 1974	41,2	39,5	63,6	80,6	65,4	45,5	71,8
Mai 1975	40,8	38,2	62,0	77,1	64,9	44,9	69,8
Mai 1976	41,0	39,4	60,7	74,7	57,1	43,6	68,6
April 1977	41,7	40,1	60,6	75,2	56,6	43,8	67,5
April 1978	41,6	40,0	59,8	74,2	55,9	41,6	67,7
April 1979	42,3	40,6	61,2	70,7	58,7	43,7	70,1
April 1980	43,5	41,7	62,1	70,8	58,3	44,7	71,1
Mai 1981	44,0	42,2	61,7	68,2	57,7	46,7	69,2
April 1982	44,2	42,4	60,5	64,4	56,0	45,7	68,1
Juni 1985	42,8	40,9	57,8	56,2	53,5	45,7	64,6
April 1986	43,2	41,3	57,6	56,9	54,7	44,4	63,6
März 1987	43,4	41,5	57,5	55,5	53,5	44,7	64,0
April 1988	43,7	41,7	57,9	57,4	53,7	46,2	63,4
April 1989	44,6	42,7	58,1	56,3	52,9	46,3	64,1
April 1990	50,0	48,3	62,3	59,3	57,1	56,1	67,5
April 1991	51,5	49,7	64,4	60,9	61,6	55,9	69,5
Mai 1992	53,4	51,8	65,3	61,9	59,9	57,3	71,1
Deutschland							
April 1991	59,1	57,3	70,7	70,4	63,2	61,1	74,7
Mai 1992	58,2	56,6	67,7	66,1	60,9	60,3	72,2

*) Ergebnis des Mikrozensus (1976 aus der EG-Arbeitskräfteerhebung). - Bevölkerung in Privathaushalten. - Ab 1988 Bevölkerung am Familienwohnsitz. - Erwerbstätigenquoten: in Prozent der Frauen entsprechenden Familienstandes und entsprechender Altersgruppe der Kinder in der Familie. - Als Alleinerziehende zählen auch Mütter mit volljährigen Kindern.

7 Lange Reihen
7.33 Frauen im Alter von 15 Jahren und mehr nach Beteiligung am Erwerbleben, Altersgruppen
und Altersgruppen der Kinder in der Familie ab 1972*)
 1 000

Zeitpunkt	Insgesamt					zu- sammen	Darunter Erwerbstätige			
	ins- gesamt	davon im Alter von ... bis unter ... Jahren					unter 25	25 - 45	45 - 65	65 und mehr
		unter 25	25 - 45	45 - 65	65 und mehr					
Insgesamt										
Fruheres Bundesgebiet										
April 1972	24 991	4 054	8 127	7 887	4 922	9 673	2 522	3 982	2 900	270
Mai 1973	25 218	4 103	8 140	7 851	5 123	9 838	2 487	4 092	2 982	277
April 1974	25 424	4 204	8 143	7 823	5 255	9 776	2 449	4 124	2 944	259
Mai 1975	25 573	4 272	8 214	7 784	5 323	9 613	2 385	4 117	2 885	228
Mai 1976	25 681	4 364	8 177	7 688	5 452	9 536	2 339	4 147	2 835	215
April 1977	25 830	4 440	8 266	7 579	5 544	9 622	2 335	4 289	2 806	192
April 1978	26 046	4 553	8 309	7 502	5 682	9 678	2 362	4 361	2 768	188
April 1979	26 174	4 642	8 297	7 469	5 767	9 844	2 466	4 427	2 781	171
April 1980	26 522	4 787	8 345	7 441	5 950	10 082	2 478	4 590	2 847	168
Mai 1981	26 759	4 924	8 334	7 600	5 901	10 178	2 504	4 623	2 894	158
April 1982	26 991	4 992	8 332	7 827	5 840	10 183	2 439	4 634	2 964	147
Juni 1985	27 476	4 958	8 302	8 445	5 772	10 347	2 481	4 685	3 061	120
April 1986	27 539	4 941	8 331	8 395	5 872	10 526	2 534	4 753	3 118	121
März 1987	27 641	4 809	8 415	8 404	6 013	10 678	2 521	4 844	3 192	121
April 1988	27 131	4 445	8 362	8 280	6 044	10 580	2 408	4 846	3 215	111
April 1989	27 211	4 234	8 641	8 232	6 104	10 755	2 318	5 109	3 229	99
April 1990	27 640	4 209	9 029	8 379	6 024	11 777	2 357	5 709	3 589	122
April 1991	27 921	4 042	9 355	8 335	6 189	12 020	2 207	6 062	3 626	124
Mai 1992	28 183	3 899	9 580	8 401	6 303	12 318	2 095	6 342	3 752	129
Deutschland										
April 1991	34 672	4 985	11 669	10 465	7 553	15 630	2 755	8 014	4 729	131
Mai 1992	34 879	4 781	11 905	10 507	7 667	15 398	2 551	8 085	4 627	134
ohne Kinder										
Fruheres Bundesgebiet										
April 1972	14 179	3 241	1 732	4 718	4 487	5 505	2 206	1 366	1 667	226
Mai 1973	14 371	3 349	1 702	4 644	4 675	5 506	2 178	1 367	1 707	234
April 1974	14 678	3 481	1 735	4 649	4 814	5 483	2 159	1 407	1 702	215
Mai 1975	14 825	3 603	1 746	4 574	4 902	5 343	2 126	1 379	1 646	192
Mai 1976	15 049	3 728	1 786	4 510	5 025	5 303	2 103	1 418	1 605	177
April 1977	15 187	3 834	1 849	4 392	5 112	5 322	2 111	1 478	1 576	157
April 1978	15 418	3 967	1 926	4 282	5 243	5 400	2 153	1 548	1 545	153
April 1979	15 638	4 050	1 934	4 310	5 344	5 531	2 256	1 569	1 565	141
April 1980	16 022	4 250	2 051	4 194	5 527	5 673	2 269	1 688	1 575	140
Mai 1981	16 250	4 401	2 084	4 272	5 493	5 721	2 303	1 704	1 584	131
April 1982	16 499	4 473	2 170	4 411	5 444	5 696	2 246	1 740	1 591	119
Juni 1985	17 267	4 482	2 583	4 816	5 386	6 096	2 334	2 042	1 619	101
April 1986	17 318	4 468	2 665	4 698	5 467	6 218	2 369	2 115	1 616	98
März 1987	17 445	4 390	2 818	4 652	5 586	6 362	2 383	2 229	1 653	98
April 1988	17 113	4 054	2 782	4 644	5 633	6 280	2 286	2 242	1 663	89
April 1989	17 165	3 856	2 946	4 680	5 682	6 385	2 200	2 400	1 705	80
April 1990	17 332	3 828	3 103	4 795	5 606	6 792	2 221	2 571	1 899	101
April 1991	17 559	3 672	3 254	4 666	5 768	6 883	2 077	2 734	1 988	104
Mai 1992	17 763	3 530	3 360	4 665	5 667	6 984	1 963	2 856	2 061	105
Deutschland										
April 1991	21 429	4 398	3 585	6 383	7 062	8 225	2 461	3 003	2 651	110
Mai 1992	21 656	4 243	3 724	6 514	7 176	8 132	2 312	3 105	2 605	110
mit Kindern (ohne Altersbegrenzung)										
Fruheres Bundesgebiet										
April 1972	10 812	813	6 395	3 169	435	4 169	316	2 596	1 213	44
Mai 1973	10 847	754	6 438	3 206	448	4 332	309	2 705	1 275	44
April 1974	10 746	723	6 409	3 174	441	4 293	291	2 717	1 242	44
Mai 1975	10 747	669	6 468	3 190	421	4 270	260	2 738	1 238	34
Mai 1976	10 632	636	6 391	3 178	427	4 233	236	2 730	1 230	36
April 1977	10 643	607	6 418	3 187	432	4 300	224	2 811	1 230	35
April 1978	10 628	587	6 383	3 220	439	4 278	208	2 813	1 222	34
April 1979	10 537	592	6 363	3 159	423	4 313	209	2 858	1 216	30
April 1980	10 500	537	6 294	3 247	423	4 410	209	2 902	1 271	28
Mai 1981	10 509	524	6 250	3 328	408	4 456	201	2 920	1 310	25
April 1982	10 492	519	6 162	3 416	395	4 487	192	2 894	1 373	27
Juni 1985	10 208	476	5 719	3 628	386	4 251	148	2 643	1 442	19
April 1986	10 224	455	5 666	3 698	405	4 308	145	2 638	1 502	23
März 1987	10 196	420	5 598	3 752	426	4 315	139	2 615	1 540	23
April 1988	10 019	391	5 581	3 637	411	4 300	122	2 604	1 552	22
April 1989	10 046	378	5 695	3 552	421	4 370	117	2 710	1 524	19
April 1990	10 308	381	5 925	3 584	418	4 985	136	3 136	1 689	22
April 1991	10 362	370	6 102	3 469	421	5 137	130	3 328	1 659	20
Mai 1992	10 420	368	6 200	3 416	436	5 334	132	3 466	1 692	24
Deutschland										
April 1991	13 243	587	8 084	4 062	490	7 405	294	5 012	2 078	21
Mai 1992	13 223	538	8 181	3 994	511	7 266	239	4 980	2 023	25

*) Ergebnis des Mikrozensus (1975 aus der EG-Arbeitskräfteerhebung). - Bevölkerung in Privathaushalten. - Ab 1988 Bevölkerung am Familienwohnsitz.

7. Lange Reihen
7.33 Frauen im Alter von 15 Jahren und mehr nach Beteiligung am Erwerbsleben, Altersgruppen
und Altersgruppen der Kinder in der Familie ab 1972*)
 1 000

Zeitpunkt	Insgesamt					zu- sammen	Darunter Erwerbstätige			
	ins- gesamt	davon im Alter von ... bis unter ... Jahren					unter 25	25 - 45	45 - 65	65 und mehr
		unter 25	25 - 45	45 - 65	65 und mehr					
mit Kindern unter 6 Jahren										
Früheres Bundesgebiet										
April 1972	4 027	797	3 127	98	8	1 363	306	1 026	30	/
Mai 1973	3 760	741	2 922	92	/	1 323	301	991	31	/
April 1974	3 512	704	2 722	83	/	1 223	278	919	26	/
Mai 1975	3 287	650	2 558	76	/	1 117	250	847	21	/
Mai 1976	3 070	615	2 377	75	/	1 043	222	797	24	/
April 1977	2 916	588	2 263	63	/	1 006	213	774	20	/
April 1978	2 808	564	2 183	58	/	964	196	750	18	/
April 1979	2 769	567	2 148	52	/	960	196	748	17	/
April 1980	2 681	516	2 112	51	/	965	197	753	15	/
Mai 1981	2 678	507	2 123	47	/	974	193	767	15	/
April 1982	2 690	502	2 143	43	/	978	182	782	15	/
Juni 1985	2 778	462	2 271	44	/	972	141	817	14	/
April 1986	2 777	443	2 294	39	/	985	140	832	13	-
März 1987	2 747	406	2 303	37	/	978	132	836	11	-
April 1988	2 786	379	2 376	30	/	980	116	855	10	/
April 1989	2 879	366	2 485	28	/	1 044	111	923	10	-
April 1990	3 010	372	2 608	29	/	1 236	130	1 095	11	/
April 1991	3 105	362	2 710	32	/	1 283	126	1 147	11	/
Mai 1992	3 189	358	2 793	36	/	1 373	126	1 233	14	-
Deutschland										
April 1991	4 040	575	3 427	36	/	2 024	287	1 723	14	/
Mai 1992	4 036	525	3 469	40	/	1 953	231	1 706	16	-
mit Kindern unter 15 Jahren										
Früheres Bundesgebiet										
April 1972	7 726	812	5 852	1 041	22	2 992	315	2 285	390	/
Mai 1973	7 703	754	5 876	1 052	22	3 093	308	2 377	405	/
April 1974	7 599	722	5 838	1 021	18	3 056	290	2 382	382	/
Mai 1975	7 596	668	5 900	1 014	14	3 029	259	2 403	366	/
Mai 1976	7 441	635	5 788	1 003	15	2 973	235	2 373	363	/
April 1977	7 348	606	5 751	977	14	2 980	224	2 404	352	/
April 1978	7 214	586	5 662	952	14	2 914	208	2 368	338	/
April 1979	7 101	591	5 589	908	14	2 911	209	2 377	325	/
April 1980	6 875	536	5 428	899	14	2 906	209	2 374	323	/
Mai 1981	6 717	523	5 297	887	11	2 880	201	2 335	324	/
April 1982	6 503	517	5 113	863	10	2 772	191	2 254	326	/
Juni 1985	5 778	472	4 585	711	9	2 343	148	1 937	280	/
April 1986	5 718	454	4 592	663	8	2 352	144	1 958	249	/
März 1987	5 579	417	4 557	598	7	2 326	138	1 963	224	/
April 1988	5 530	389	4 596	539	6	2 325	121	1 982	222	/
April 1989	5 640	375	4 757	502	5	2 422	116	2 101	205	-
April 1990	5 903	380	5 004	513	6	2 887	135	2 495	236	/
April 1991	6 024	368	5 166	484	6	3 009	129	2 655	224	/
Mai 1992	6 128	366	5 272	483	7	3 178	131	2 807	240	/
Deutschland										
April 1991	7 996	585	6 841	584	7	4 647	293	4 067	286	/
Mai 1992	8 036	535	6 936	559	8	4 581	237	4 051	292	/
mit Kindern unter 18 Jahren										
Früheres Bundesgebiet										
April 1972	8 654	812	6 187	1 625	30	3 427	315	2 473	637	/
Mai 1973	8 645	754	6 222	1 639	30	3 543	309	2 576	655	/
April 1974	8 592	722	6 208	1 636	26	3 533	290	2 598	643	/
Mai 1975	8 610	668	6 271	1 648	23	3 509	259	2 617	632	/
Mai 1976	8 499	635	6 192	1 647	25	3 478	235	2 610	631	/
April 1977	8 453	607	6 200	1 624	23	3 522	224	2 678	617	/
April 1978	8 371	586	6 153	1 609	23	3 477	208	2 663	605	/
April 1979	8 284	591	6 115	1 556	23	3 500	209	2 668	593	/
April 1980	8 165	536	6 017	1 591	21	3 547	209	2 723	613	/
Mai 1981	8 087	523	5 942	1 604	18	3 550	201	2 722	627	/
April 1982	7 949	518	5 816	1 597	18	3 507	192	2 669	645	/
Juni 1985	7 270	474	5 293	1 489	14	3 106	147	2 365	593	/
April 1986	7 107	454	5 231	1 406	15	3 062	145	2 348	568	/
März 1987	6 879	419	5 137	1 310	14	2 979	138	2 312	527	/
April 1988	6 672	390	5 110	1 161	12	2 912	121	2 290	499	/
April 1989	6 692	377	5 249	1 056	10	2 978	117	2 410	451	/
April 1990	6 908	381	5 469	1 048	10	3 447	135	2 807	504	/
April 1991	6 982	369	5 638	964	11	3 587	130	2 989	468	/
Mai 1992	7 070	367	5 754	938	11	3 772	131	3 152	488	/
Deutschland										
April 1991	9 198	586	7 476	1 124	12	5 431	294	4 546	591	/
Mai 1992	9 233	536	7 595	1 088	13	5 366	238	4 537	591	/

*) Ergebnis des Mikrozensus (1975 aus der EG-Arbeitskräfteerhebung). - Bevölkerung in Privathaushalten. - Ab 1988 Bevölkerung am Familienwohnerz.

7 Lange Reihen
7.34 Frauen im Alter von 15 Jahren und mehr nach monatlichem Nettoeinkommen sowie
Kindern in der Familie ab 1978*)
 1 000

Zeitpunkt	Ins- gesamt	Mit einem monatlichen Haushaltsnettoeinkommen von ... bis unter ... DM										Selbst. in der Land- wirtschaft, mith. Familien- angehörige	Ohne Angabe / kein Einkommen	
		zu- sammen	unter 600	600 1 200	1 200 1 800	1 800 2 500	2 500 3 000	3 000 3 500	3 500 4 000	4 000 5 000	5 000 und mehr			
Frauen insgesamt														
Früheres Bundesgebiet														
April 1978	26 046	14 388	3 760	7 029	2 697	682	113	48	21	17	21	977	10 681	
April 1979	26 174	15 381	4 161	6 963	3 145	820	152	69	27	20	24	904	9 889	
April 1980	26 522	15 772	3 946	6 873	3 573	1 026	182	83	32	24	33	861	9 889	
Mai 1981	26 759	16 157	3 955	6 727	3 896	1 175	210	97	37	24	36	839	9 763	
April 1982	26 991	16 467	3 846	6 516	4 134	1 428	267	133	55	41	47	767	9 757	
Juni 1985	27 476	16 709	3 495	6 021	4 505	1 927	366	192	78	66	60	668	10 098	
April 1986	27 539	17 034	3 519	6 041	4 592	2 066	363	227	88	74	65	663	9 842	
März 1987	27 641	17 390	3 525	5 984	4 698	2 285	400	237	100	79	82	611	9 640	
April 1988	27 131	17 646	3 522	5 842	4 787	2 496	456	258	116	92	77	597	8 888	
April 1989	27 211	18 131	3 548	5 731	4 883	2 806	514	295	140	119	96	529	8 551	
April 1990	27 640	18 787	3 548	5 668	4 880	3 289	660	372	184	166	120	545	8 309	
April 1991	27 921	18 916	3 269	9 985		3 704	864	483	248	217	147	501	8 505	
Mai 1992	28 183	19 430	3 215	9 947		4 078	991	522	275	243	160	520	8 233	
Deutschland														
April 1991	34 672	25 270	5 087	14 380		3 821	880	488	250	218	147	510	8 892	
Mai 1992	34 879	25 614	4 218	14 655		4 476	1 033	540	281	247	164	537	8 729	
Erwerbstätige Frauen insgesamt														
Früheres Bundesgebiet														
April 1978	9 676	8 406	1 942	3 901	1 895	498	87	38	16	13	16	977	295	
April 1979	9 844	8 650	1 931	3 727	2 183	583	119	53	20	15	19	904	290	
April 1980	10 082	8 929	1 815	3 648	2 464	727	143	65	23	18	26	861	293	
Mai 1981	10 178	9 027	1 798	3 471	2 651	810	155	71	28	18	26	839	312	
April 1982	10 183	9 111	1 699	3 266	2 769	978	193	100	41	31	34	787	306	
Juni 1985	10 347	9 157	1 507	2 911	2 879	1 305	256	145	59	51	44	666	524	
April 1986	10 526	9 373	1 515	2 898	2 945	1 425	251	169	66	57	48	659	494	
März 1987	10 678	9 553	1 490	2 852	2 990	1 572	276	178	79	59	60	607	518	
April 1988	10 580	9 518	1 413	2 731	2 948	1 712	307	189	89	73	57	588	474	
April 1989	10 755	9 752	1 325	2 662	2 982	1 940	359	212	109	94	70	520	483	
April 1990	11 777	10 682	1 594	2 678	2 958	2 336	475	271	145	132	94	535	560	
April 1991	12 020	10 906	1 420	5 372		2 643	635	351	193	174	118	486	628	
Mai 1992	12 318	11 123	1 364	5 234		2 881	729	378	215	195	128	481	714	
Deutschland														
April 1991	15 630	14 465	1 966	8 248		2 756	650	357	195	175	119	494	671	
Mai 1992	15 398	14 110	1 647	7 482		3 265	771	395	221	199	132	493	795	
Frauen ohne Kinder														
Früheres Bundesgebiet														
April 1978	15 418	10 132	2 424	5 067	2 010	491	74	31	13	11	12	254	5 032	
April 1979	15 638	10 963	2 805	5 009	2 357	596	105	46	17	14	14	225	4 449	
April 1980	16 022	11 230	2 703	4 859	2 694	736	125	56	22	16	20	223	4 569	
Mai 1981	16 250	11 483	2 711	4 714	2 926	856	148	65	26	14	22	224	4 543	
April 1982	16 499	11 673	2 656	4 499	3 107	1 043	189	88	36	26	30	196	4 629	
Juni 1985	17 267	12 062	2 473	4 215	3 430	1 414	269	130	53	42	36	188	5 018	
April 1986	17 316	12 258	2 511	4 191	3 496	1 495	263	158	55	47	41	186	4 873	
März 1987	17 445	12 505	2 478	4 118	3 614	1 667	292	167	64	51	53	171	4 769	
April 1988	17 113	12 618	2 431	3 960	3 706	1 835	326	181	74	59	47	172	4 322	
April 1989	17 165	12 799	2 305	3 832	3 776	2 069	373	216	84	77	59	152	4 214	
April 1990	17 332	13 037	2 189	3 620	3 724	2 466	468	269	122	105	75	169	4 126	
April 1991	17 559	13 126	2 016	6 941		2 788	627	347	172	145	91	155	4 278	
Mai 1992	17 763	13 325	1 865	6 823		3 084	712	367	194	159	102	180	4 258	
Deutschland														
April 1991	21 429	16 705	3 257	9 229		2 828	633	350	173	145	92	159	4 565	
Mai 1992	21 656	16 853	2 535	9 568		3 193	723	374	196	160	103	188	4 616	

*) Ergebnis des Mikrozensus. - Bevölkerung in Privathaushalten. - Ab 1988 Bevölkerung am Familienwohnsitz.

7 Lange Reihen
7.34 Frauen im Alter von 15 Jahren und mehr nach monatlichem Nettoeinkommen sowie
Kindern in der Familie ab 1978*)
 1 000

Zeitpunkt	Ins- gesamt	Mit einem monatlichen Haushaltsnettoeinkommen von ... bis unter ... DM										Selbst. in der Land- wirtschaft, mith. Familien- angehörige	Ohne Angabe / kein Einkommen
		zu- sammen	unter 600	600 - 1 200	1 200 - 1 800	1 800 - 2 500	2 500 - 3 000	3 000 - 3 500	3 500 - 4 000	4 000 - 5 000	5 000 und mehr		
Erwerbstätige Frauen ohne Kinder													
Früheres Bundesgebiet													
April 1978	5 400	4 985	911	2 347	1 299	329	53	22	9	9	8	254	162
April 1979	5 531	5 150	935	2 199	1 495	384	75	33	12	9	10	225	156
April 1980	5 673	5 297	901	2 060	1 698	469	88	40	15	11	15	223	153
Mai 1981	5 721	5 333	900	1 906	1 815	529	99	42	18	9	15	224	165
April 1982	5 696	5 340	860	1 721	1 879	637	124	59	25	18	19	196	160
Juni 1985	6 096	5 604	850	1 573	1 983	852	171	87	36	30	23	186	305
April 1986	6 218	5 748	880	1 548	2 037	916	164	107	36	32	28	182	288
März 1987	6 362	5 886	853	1 510	2 096	1 023	181	112	43	34	34	169	307
April 1988	6 280	5 840	796	1 416	2 074	1 122	192	119	50	42	29	166	273
April 1989	6 385	5 960	717	1 343	2 091	1 278	231	140	66	55	37	147	279
April 1990	6 792	6 319	713	1 287	2 026	1 597	303	177	88	76	53	163	310
April 1991	6 883	6 404	599	3 038		1 824	418	231	122	107	68	146	333
Mai 1992	6 984	6 427	509	2 876		2 001	471	240	139	117	76	149	407
Deutschland													
April 1991	8 225	7 723	851	4 058		1 860	423	233	122	107	68	149	353
Mai 1992	8 132	7 536	679	3 694		2 100	483	246	141	118	76	154	442
Frauen mit Kindern													
Früheres Bundesgebiet													
April 1978	10 627	4 256	1 336	1 962	687	191	39	18	8	6	9	723	5 649
April 1979	10 536	4 418	1 356	1 954	787	224	47	23	10	6	10	679	5 439
April 1980	10 500	4 542	1 243	2 015	880	290	58	27	10	8	13	637	5 320
Mai 1981	10 509	4 674	1 244	2 013	970	319	62	31	11	10	14	615	5 220
April 1982	10 492	4 793	1 191	2 017	1 028	385	78	46	18	15	18	570	5 128
Juni 1985	10 208	4 648	1 021	1 807	1 075	513	97	63	25	24	24	480	5 080
April 1986	10 224	4 777	1 008	1 850	1 097	571	100	69	33	26	24	477	4 970
März 1987	10 196	4 886	1 047	1 866	1 084	618	108	70	37	28	29	440	4 871
April 1988	10 019	5 028	1 091	1 892	1 081	661	130	77	42	33	31	425	4 566
April 1989	10 046	5 332	1 243	1 899	1 107	737	141	79	45	42	37	378	4 338
April 1990	10 308	5 750	1 359	1 948	1 157	823	192	103	62	61	46	375	4 183
April 1991	10 362	5 789	1 253	3 044		916	238	135	76	72	56	346	4 227
Mai 1992	10 420	6 106	1 330	3 124		994	280	155	81	84	58	340	3 975
Deutschland													
April 1991	13 243	8 565	1 830	5 150		993	247	139	77	73	56	351	4 327
Mai 1992	13 223	8 761	1 683	5 086		1 283	310	167	85	87	61	349	4 113
Erwerbstätige Frauen mit Kindern													
Früheres Bundesgebiet													
April 1978	4 278	3 422	1 032	1 554	596	169	34	16	7	/	8	723	134
April 1979	4 313	3 500	996	1 528	688	200	44	20	9	6	9	679	135
April 1980	4 410	3 632	914	1 589	766	258	54	24	8	7	11	637	140
Mai 1981	4 456	3 695	898	1 565	836	281	56	29	10	9	11	615	147
April 1982	4 487	3 770	839	1 545	890	341	69	42	17	13	15	570	146
Juni 1985	4 251	3 553	657	1 338	895	454	85	58	23	21	21	480	219
April 1986	4 308	3 626	635	1 349	908	510	88	62	30	24	20	477	206
März 1987	4 315	3 667	637	1 342	894	549	95	64	35	25	26	438	210
April 1988	4 300	3 678	618	1 315	872	590	115	70	39	31	28	421	201
April 1989	4 370	3 792	608	1 318	891	662	127	72	43	38	33	374	204
April 1990	4 985	4 364	880	1 392	933	736	172	94	58	56	41	371	250
April 1991	5 137	4 502	822	2 334		819	218	120	71	67	51	340	295
Mai 1992	5 334	4 696	855	2 358		880	258	138	76	78	52	331	307
Deutschland													
April 1991	7 405	6 742	1 115	4 190		896	227	124	72	68	51	345	318
Mai 1992	7 266	6 574	969	3 787		1 165	288	149	79	81	55	339	353

*) Ergebnis des Mikrozensus. - Bevölkerung in Privathaushalten. - Ab 1988 Bevölkerung am Familienwohnsitz.

7 Lange Reihen
7.36 Erwerbstätige Frauen im Alter von 15 bis unter 65 Jahren nach Familienstand, normalerweise geleisteter Wochenarbeitszeit und Altersgruppen der Kinder in der Familie ab 1972*)
 1 000

Zeitpunkt	insgesamt				Verheiratet zusammenlebend				Alleinstehend ohne Kinder / alleinerziehend			
	insgesamt	davon normalerweise geleistete Wochenarbeitszeit			zusammen	davon normalerweise geleistete Wochenarbeitszeit			zusammen	davon normalerweise geleistete Wochenarbeitszeit		
		bis einschl. 20	21 - 39	40 und mehr		bis einschl. 20	21 - 39	40 und mehr		bis einschl. 20	21 - 39	40 und mehr
		Stunden				Stunden				Stunden		

Erwerbstätige Frauen insgesamt

Früheres Bundesgebiet												
April 1972	9 404	1 342	1 406	6 656	5 513	1 172	1 080	3 261	3 891	169	326	3 395
Mai 1973	9 560	1 445	1 434	6 681	5 713	1 266	1 140	3 307	3 847	179	294	3 374
April 1974	9 517	1 439	1 391	6 687	5 725	1 259	1 103	3 364	3 792	180	288	3 323
Mai 1975	9 387	1 532	1 325	6 530	5 697	1 350	1 059	3 287	3 690	182	265	3 243
Mai 1976	9 321	1 533	1 276	6 511	5 637	1 346	1 013	3 278	3 684	188	263	3 233
April 1977	9 430	1 484	1 503	6 442	5 693	1 303	1 206	3 184	3 737	182	297	3 259
April 1978	9 490	1 444	1 435	6 612	5 653	1 259	1 167	3 227	3 837	185	268	3 385
April 1979	9 673	1 560	1 457	6 656	5 668	1 361	1 174	3 134	4 005	199	283	3 522
April 1980	9 915	1 568	1 395	6 951	5 803	1 370	1 148	3 285	4 112	198	248	3 666
Mai 1981	10 022	1 699	1 422	6 901	5 830	1 483	1 162	3 185	4 192	216	260	3 717
April 1982	10 037	1 735	1 391	6 911	5 817	1 496	1 121	3 200	4 220	239	271	3 710
Juni 1985	10 227	1 758	2 070	6 399	5 634	1 479	1 407	2 748	4 593	279	663	3 651
April 1986	10 406	1 864	2 524	6 018	5 638	1 550	1 569	2 519	4 767	314	955	3 499
März 1987	10 557	1 838	2 876	5 844	5 638	1 543	1 696	2 400	4 919	295	1 180	3 444
April 1988	10 468	1 949	8 519	5 633	1 637	3 996	4 835	312	4 523			
April 1989	10 656	1 942	8 714	5 762	1 629	4 133	4 895	313	4 581			
April 1990	11 654	2 568	9 087	6 550	2 137	4 413	5 104	431	4 673			
April 1991	11 895	2 651	9 245	6 751	2 219	4 532	5 145	432	4 713			
Mai 1992	12 189	2 803	9 386	6 974	2 338	4 636	5 215	465	4 750			
Deutschland												
April 1991	15 499	2 775	12 724	9 262	2 321	6 942	6 236	454	5 782			
Mai 1992	15 264	2 907	12 357	9 084	2 420	6 664	6 180	487	5 693			

darunter:
mit Kindern unter 6 Jahren

Früheres Bundesgebiet												
April 1972	1 363	310	319	734	1 251	301	299	650	112	9	20	83
Mai 1973	1 322	311	320	691	1 216	302	302	612	106	9	18	79
April 1974	1 223	274	277	672	1 123	266	261	597	100	8	16	75
Mai 1975	1 117	275	222	620	1 029	266	208	554	89	9	14	66
Mai 1976	1 043	262	207	574	957	254	194	509	85	8	12	65
April 1977	1 006	271	199	537	926	261	186	479	81	9	13	58
April 1978	964	254	176	534	885	244	165	476	79	10	11	58
April 1979	960	270	187	504	881	259	175	447	80	11	11	57
April 1980	965	267	157	540	884	255	148	481	81	13	9	59
Mai 1981	974	292	159	522	891	277	146	468	83	15	14	55
April 1982	978	307	160	511	891	289	145	456	87	17	15	55
Juni 1985	972	330	221	421	867	309	194	364	105	21	27	57
April 1986	985	346	238	401	865	322	206	338	120	25	32	63
März 1987	978	341	245	392	859	314	211	333	119	27	34	58
April 1988	980	370	610	860	342	518	120	28	92			
April 1989	1 044	381	663	914	350	564	130	31	99			
April 1990	1 236	522	714	1 090	484	606	146	38	108			
April 1991	1 283	556	727	1 123	511	613	160	46	114			
Mai 1992	1 373	595	779	1 211	546	665	163	49	114			
Deutschland												
April 1991	2 024	579	1 445	1 704	531	1 173	320	48	272			
Mai 1992	1 953	615	1 338	1 655	564	1 091	298	51	247			

*) Ergebnis des Mikrozensus (1975 aus der EG-Arbeitskräftestichprobe). - Bevölkerung in Privathaushalten; ab 1988 Bevölkerung am Familienwohnsitz. - Als Alleinerziehende zählen auch Mütter mit volljährigen Kindern.

7 Lange Reihen
7.35 Erwerbstätige Frauen im Alter von 15 bis unter 65 Jahren nach Familienstand, normalerweise geleisteter
Wochenarbeitszeit und Altersgruppen der Kinder in der Familie ab 1972*)
 1 000

Zeitpunkt	Insgesamt				Verheiratet zusammenlebend				Alleinstehend ohne Kinder / alleinerziehend			
	insgesamt	davon normalerweise geleistete Wochenarbeitszeit			zusammen	davon normalerweise geleistete Wochenarbeitszeit			zusammen	davon normalerweise geleistete Wochenarbeitszeit		
		bis einschl. 20	21 - 39	40 und mehr		bis einschl. 20	21 - 39	40 und mehr		bis einschl. 20	21 - 39	40 und mehr
		Stunden				Stunden				Stunden		

mit Kindern unter 15 Jahren

Früheres Bundesgebiet

April 1972	2 990	665	768	1 557	2 677	637	706	1 334	313	28	61	223
Mai 1973	3 091	718	814	1 559	2 768	688	753	1 328	323	30	61	232
April 1974	3 054	709	778	1 567	2 732	680	717	1 335	322	29	61	232
Mai 1975	3 028	787	723	1 519	2 711	754	663	1 295	317	33	60	224
Mai 1976	2 972	803	673	1 496	2 654	762	618	1 274	318	40	55	222
April 1977	2 979	875	688	1 421	2 657	830	623	1 204	322	45	60	217
April 1978	2 913	837	638	1 438	2 582	792	582	1 208	331	45	56	230
April 1979	2 910	882	645	1 383	2 570	833	581	1 156	341	49	65	227
April 1980	2 905	864	599	1 442	2 560	809	539	1 212	345	54	60	231
Mai 1981	2 860	918	589	1 353	2 513	860	521	1 133	347	58	68	220
April 1982	2 771	893	551	1 328	2 433	831	488	1 113	339	61	63	215
Juni 1985	2 342	774	574	994	2 025	713	489	823	317	61	86	171
April 1986	2 352	810	615	927	2 005	741	515	749	347	69	100	178
März 1987	2 325	807	635	883	1 980	731	528	721	345	76	107	162
April 1988	2 325	863	1 461		1 974	787	1 187		351	77	274	
April 1989	2 422	883	1 538		2 061	801	1 260		361	82	278	
April 1990	2 867	1 182	1 685		2 465	1 084	1 381		402	98	304	
April 1991	3 008	1 255	1 753		2 573	1 152	1 422		435	103	332	
Mai 1992	3 177	1 339	1 838		2 712	1 219	1 493		466	121	345	

Deutschland

April 1991	4 646	1 303	3 343		3 889	1 194	2 695		758	109	648	
Mai 1992	4 580	1 385	3 196		3 832	1 260	2 572		748	125	624	

mit Kindern unter 18 Jahren

Früheres Bundesgebiet

April 1972	3 425	736	877	1 812	3 039	702	802	1 536	386	34	76	276
Mai 1973	3 540	797	928	1 815	3 143	760	853	1 530	396	37	75	285
April 1974	3 531	795	899	1 837	3 135	761	825	1 550	396	34	75	288
Mai 1975	3 508	885	842	1 781	3 118	845	770	1 503	389	39	73	277
Mai 1976	3 477	903	797	1 776	3 078	855	728	1 495	398	49	69	281
April 1977	3 520	1 000	816	1 703	3 115	945	742	1 428	405	56	74	276
April 1978	3 476	963	776	1 737	3 059	908	707	1 444	417	55	69	293
April 1979	3 498	1 032	790	1 676	3 065	971	708	1 385	434	61	82	291
April 1980	3 545	1 028	750	1 767	3 101	963	674	1 464	445	65	77	303
Mai 1981	3 549	1 100	758	1 692	3 085	1 026	668	1 391	464	74	90	301
April 1982	3 506	1 105	719	1 682	3 039	1 026	635	1 378	467	79	83	304
Juni 1985	3 105	992	785	1 329	2 644	911	662	1 072	460	81	123	257
April 1986	3 061	1 021	831	1 209	2 586	930	693	963	475	91	138	246
März 1987	2 978	998	849	1 132	2 509	904	699	906	469	93	150	226
April 1988	2 912	1 041	1 870		2 442	947	1 496		469	95	375	
April 1989	2 978	1 046	1 932		2 514	949	1 565		464	97	367	
April 1990	3 447	1 374	2 072		2 945	1 261	1 684		501	114	388	
April 1991	3 587	1 441	2 146		3 049	1 321	1 728		538	120	418	
Mai 1992	3 771	1 531	2 240		3 202	1 395	1 807		569	136	434	

Deutschland

April 1991	5 431	1 497	3 934		4 537	1 370	3 167		894	127	768	
Mai 1992	5 365	1 583	3 783		4 484	1 442	3 042		881	141	741	

*) Ergebnis des Mikrozensus (1975 aus der EG-Arbeitskräftestichprobe). - Bevölkerung in Privathaushalten; ab 1988 Bevölkerung am Familienwohnsitz. - Als Alleinerziehende zählen auch Mütter mit volljährigen Kindern.

7 Lange Reihen
7.36 Frauen im Alter von 15 Jahren und mehr nach Familienstand, Beteiligung am Erwerbsleben
sowie mit Kindern unter 18 Jahren ab 1950*)

7.36.1 Insgesamt

1 000

Zeitpunkt	Frauen		Verheiratet Zusammenlebende		Alleinstehende ohne Kinder / Alleinerziehende	
	Insgesamt	dar. mit Kindern unter 18 Jahren	zusammen	dar. mit Kindern unter 18 Jahren	zusammen	dar. mit Kindern unter 18 Jahren
Früheres Bundesgebiet						
13.09. 1950	21 280	.	11 800 a)	.	9 480 b)	.
Okt. 1957 ¹⁾	23 069	7 700	13 126 a)	6 814 a)	9 943 b)	956 b)
06.06. 1961	23 332	7 690	13 765 a)	7 011 a)	9 567 b)	679 b)
April 1964	24 572	7 538	14 359 a)	7 123 a)	10 213 b)	415 b)
Mai 1965	24 034	7 808	14 517 a)	7 349 a)	9 517 b)	457 b)
April 1966	24 296	7 909	14 773 a)	7 456 a)	9 523 b)	453 b)
April 1967	24 360	8 009	14 851 a)	7 547 a)	9 510 b)	462 b)
April 1968	24 483	8 109	14 980 a)	7 637 a)	9 503 b)	472 b)
April 1969	24 575	8 164	15 003 a)	7 691 a)	9 572 b)	474 b)
27.05. 1970	24 356	8 461	14 632 a)	7 910 a)	9 724 b)	551 b)
April 1971	24 895	8 262	15 156 a)	7 766 a)	9 739 b)	496 b)
April 1972	24 991	8 654	15 145	8 039	9 846	614
Mai 1973	25 218	8 645	15 184	8 008	10 034	637
April 1974	25 424	8 592	15 281	7 956	10 143	637
Mai 1975	25 573	8 610	15 344	7 970	10 229	640
Mai 1976	25 681	8 499	15 188	7 830	10 493	669
April 1977	25 830	8 453	15 189	7 772	10 661	681
April 1978	26 047	8 371	15 093	7 659	10 954	712
April 1979	26 175	8 284	15 019	7 562	11 156	722
April 1980	26 522	8 165	15 064	7 437	11 458	728
Mai 1981	26 759	8 087	15 016	7 323	11 743	764
April 1982	26 991	7 949	15 019	7 166	11 972	783
Juni 1985	27 476	7 270	14 943	6 466	12 533	805
April 1986	27 539	7 107	14 810	6 273	12 730	833
März 1987	27 641	6 879	14 803	6 056	12 839	823
April 1988	27 131	6 672	14 678	5 856	12 454	816
April 1989	27 211	6 692	14 811	5 888	12 399	804
April 1990	27 640	6 908	15 302	6 098	12 338	810
April 1991	27 921	6 982	15 517	6 141	12 405	841
Mai 1992	28 183	7 070	15 712	6 192	12 471	878
Deutschland						
April 1991	34 672	9 198	19 492	7 927	15 180	1 271
Mai 1992	34 879	9 233	19 633	7 924	15 246	1 309

*) 1950, 1961 und 1970 Ergebnis der Volkszählung; sonst Ergebnis des Mikrozensus (1975 aus der EG-Arbeitskräftestichprobe). - 1950 Wohnbevölkerung, 1957 bis 1969 und 1971 wohnberechtigte Bevölkerung, 1970, 1972 bis 1987 Bevölkerung in Privathaushalten. - Ab 1988 Bevölkerung am Familienwohnsitz. - Als Alleinerziehende zählen auch Mütter mit volljährigen Kindern.

¹⁾ Zum Teil geschätzt.

a) Verheiratet Zusammenlebende und verheiratet Getrenntlebende.

b) Ledige, Verwitwete und Geschiedene.

7 Lange Reihen
7.36 Frauen im Alter von 15 Jahren und mehr nach Familienstand, Beteiligung am Erwerbsleben
sowie mit Kindern unter 18 Jahren ab 1950*)

7.36.2 Erwerbstätige
1 000

Zeitpunkt	Frauen		Verheiratet Zusammenlebende		Alleinstehende ohne Kinder / Alleinerziehende	
	Insgesamt	dar. mit Kindern unter 18 Jahren	zusammen	dar. mit Kindern unter 18 Jahren	zusammen	dar. mit Kindern unter 18 Jahren
Früheres Bundesgebiet						
13.09. 1950	7 944					
Okt. 1957 ¹⁾	9 373	2 503	3 940 a)	2 061 a)	5 433 b)	442 b)
06.06. 1961	9 562	2 709	4 528 a)	2 327 a)	5 034 b)	382 b)
April 1964	9 351	2 587	4 734 a)	2 329 a)	4 617 b)	258 b)
Mai 1965	9 454	2 729	4 878 a)	2 437 a)	4 576 b)	292 b)
April 1966	9 452	2 731	4 980 a)	2 444 a)	4 472 b)	287 b)
April 1967	9 147	2 691	4 880 a)	2 416 a)	4 267 b)	275 b)
April 1968	9 130	2 776	5 027 a)	2 495 a)	4 104 b)	281 b)
April 1969	9 178	2 880	5 133 a)	2 592 a)	4 045 b)	288 b)
27.05. 1970	9 285	3 076	5 649 a)	2 701 a)	3 636 b)	375 b)
April 1971	9 316	3 079	5 425 a)	2 771 a)	3 891 b)	308 b)
April 1972	9 673	3 427	5 613	3 040	4 061	387
Mai 1973	9 838	3 543	5 813	3 145	4 025	398
April 1974	9 776	3 533	5 822	3 136	3 955	397
Mai 1975	9 613	3 509	5 783	3 119	3 830	391
Mai 1976	9 536	3 478	5 717	3 079	3 819	399
April 1977	9 622	3 522	5 760	3 116	3 862	406
April 1978	9 678	3 477	5 721	3 060	3 957	417
April 1979	9 844	3 500	5 732	3 066	4 112	435
April 1980	10 082	3 547	5 863	3 101	4 220	445
Mai 1981	10 178	3 550	5 886	3 085	4 291	465
April 1982	10 183	3 507	5 869	3 039	4 314	467
Juni 1985	10 347	3 106	5 680	2 645	4 667	461
April 1986	10 526	3 062	5 684	2 586	4 842	476
März 1987	10 678	2 979	5 689	2 510	4 989	469
April 1988	10 580	2 912	5 678	2 443	4 902	470
April 1989	10 755	2 978	5 804	2 514	4 951	464
April 1990	11 777	3 447	6 599	2 946	5 178	502
April 1991	12 020	3 587	6 804	3 049	5 216	538
Mai 1992	12 318	3 772	7 029	3 202	5 289	570
Deutschland						
April 1991	15 630	5 431	9 318	4 537	6 313	895
Mai 1992	15 398	5 366	9 141	4 484	6 257	882

*) 1950, 1961 und 1970 Ergebnis der Volkszählung; sonst Ergebnis des Mikrozensus (1975 aus der EG-Arbeitskräfte-stichprobe). - 1950 Wohnbevölkerung, 1957 bis 1969 und 1971 wohnberechtigte Bevölkerung, 1970, 1972 bis 1987 Bevölkerung in Privathaushalten. - Ab 1988 Bevölkerung am Familienwohnsitz. - Als Alleinerziehende zählen auch Mütter mit volljährigen Kindern.

¹⁾ Zum Teil geschätzt.

a) Verheiratet Zusammenlebende und verheiratet Getrenntlebende.

b) Ledige, Verwitwete und Geschiedene.

7 Lange Reihen
7.36 Frauen im Alter von 15 Jahren und mehr nach Familienstand, Beteiligung am Erwerbsleben
sowie mit Kindern unter 18 Jahren ab 1950*)
7.36.3 Erwerbstätigenquoten

Zeitpunkt	Frauen		Verheiratet Zusammenlebende		Alleinstehende ohne Kinder / Alleinerziehende	
	Insgesamt	dar. mit Kindern unter 18 Jahren	zusammen	dar. mit Kindern unter 18 Jahren	zusammen	dar. mit Kindern unter 18 Jahren
Früheres Bundesgebiet						
13.09. 1950	37,3
Okt. 1957 ¹⁾	40,6	32,2	30,0 a)	30,2 a)	54,6 b)	46,2 b)
06.06. 1961	41,0	35,2	32,9 a)	33,2 a)	52,6 b)	56,2 b)
April 1964	38,1	34,3	33,0 a)	32,7 a)	45,2 b)	62,2 b)
Mai 1965	39,3	35,0	33,6 a)	33,2 a)	48,1 b)	64,0 b)
April 1966	38,9	34,5	33,7 a)	32,8 a)	47,0 b)	63,3 b)
April 1967	37,5	33,6	32,9 a)	32,0 a)	44,9 b)	59,6 b)
April 1968	37,3	34,2	33,6 a)	32,7 a)	43,2 b)	59,5 b)
April 1969	37,3	35,3	34,2 a)	33,7 a)	42,3 b)	60,8 b)
27.05. 1970	38,1	36,4	38,6 a)	34,1 a)	37,4 b)	68,1 b)
April 1971	37,4	37,3	35,8 a)	35,7 a)	40,0 b)	62,0 b)
April 1972	38,7	39,6	37,1	37,8	41,2	63,0
Mai 1973	39,0	41,0	38,3	39,3	40,1	62,5
April 1974	38,5	41,1	38,1	39,4	39,0	62,4
Mai 1975	37,6	40,8	37,7	39,1	37,4	61,0
Mai 1976	37,1	40,9	37,6	39,3	36,4	59,6
April 1977	37,2	41,7	38,0	40,1	36,2	59,6
April 1978	37,2	41,5	37,9	39,9	36,1	58,7
April 1979	37,6	42,3	38,2	40,5	36,9	60,2
April 1980	38,0	43,4	38,9	41,7	36,8	61,2
Mai 1981	38,0	43,9	39,2	42,1	36,5	60,8
April 1982	37,7	44,1	39,1	42,4	36,0	59,7
Juni 1985	37,7	42,7	38,0	40,9	37,2	57,2
April 1986	38,2	43,1	38,4	41,2	38,0	57,1
März 1987	38,6	43,3	38,4	41,4	38,9	57,0
April 1988	39,0	43,6	38,7	41,7	39,4	57,5
April 1989	39,5	44,5	39,2	42,7	39,9	57,7
April 1990	42,6	49,9	43,1	48,3	42,0	61,9
April 1991	43,0	51,4	43,8	49,7	42,0	64,0
Mai 1992	43,7	53,4	44,7	51,7	42,4	64,9
Deutschland						
April 1991	45,1	59,0	47,8	57,2	41,6	70,4
Mai 1992	44,1	58,1	46,6	56,6	41,0	67,4

*) 1950, 1961 und 1970 Ergebnis der Volkszählung; sonst Ergebnis des Mikrozensus (1975 aus der EG-Arbeitskräftestichprobe). - 1950 Wohnbevölkerung, 1957 bis 1969 und 1971 wohnberechtigte Bevölkerung, 1970, 1972 bis 1987 Bevölkerung in Privathaushalten. - Ab 1988 Bevölkerung am Familienwohnsitz. - Als Alleinerziehende zählen auch Mütter mit volljährigen Kindern.

¹⁾ Zum Teil geschätzt.

a) Verheiratet Zusammenlebende und verheiratet Getrenntlebende.

b) Ledige, Verwitwete und Geschiedene.

Fachserie 1: Bevölkerung und Erwerbstätigkeit

Reihe 1: Gebiet und Bevölkerung

Die vierteljährlichen Berichte (z.T. mit langen Reihen) enthalten aktuelle Angaben über die Eheschließungen, Geborenen und Gestorbenen. Ferner werden die Wanderungen der Deutschen und Ausländer zwischen den Bundesländern und über die Grenzen des Bundesgebietes sowie fortgeschriebene Einwohnerzahlen (Bevölkerungsbilanz) nach Bundesländern dargestellt.

Im jährlichen Bericht (z.T. mit langen Reihen und kreisweiser Gliederung) werden detaillierte Ergebnisse über die Bevölkerungsentwicklung veröffentlicht. Nachgewiesen sind u. a. Grund- und Verhältniszahlen über Eheschließungen und Ehesetzungen, Geburten, Gestorbene und Wanderungen. Dabei wird nach einer Vielzahl von Merkmalen, wie Geschlecht, Alter, Familienstand und Staatsangehörigkeit differenziert. Ehesetzungen werden nach Art des Urteils, nach Scheidungsgründen, Ehedauer und Kinderzahl der Ehegatten aufgeschlüsselt. Die Gesamtwanderung ist nach Wanderungen über die Grenzen des Bundesgebietes und nach der Binnenwanderung untergliedert. Außerdem werden Modellrechnungen der Bevölkerung gebracht. Zu Vergleichszwecken enthält der Bericht bevölkerungstatistische Zahlen für das Ausland. Nachgewiesen sind u. a. Grund- und Verhältniszahlen über Eheschließungen, Ehesetzungen, Geborene und Gestorbene. Darüber hinaus ist auch die Entwicklung der Bevölkerung sowie ihre Zusammensetzung nach Alter und Familienstand dargestellt.

1.S.: Sonderbeiträge (unregelmäßige Folge)

Als 1 S 2 liegt die Allgemeine Sterbetafel für die Bundesrepublik Deutschland 1986/88 (Gebietsstand vor dem 3. 10. 1990) mit ausführlichen Erläuterungen der Berechnungsmethode und der Ergebnisse vor.

Reihe 2: Ausländer

Die Ausländer im Bundesgebiet werden jährlich nach Staatsangehörigkeit, Alter, Familienstand, Geschlecht und Aufenthaltsdauer nachgewiesen. Regional wird nach Bundesländern und z. T. nach kreisfreien Städten und Landkreisen differenziert.

Reihe 3: Haushalte und Familien

In jährlicher Folge bringt diese Reihe eine Fülle von Angaben aus dem Mikrozensus über Haushalte und Familien. Sie vermitteln – z. T. in länderspezifischer Gliederung – wichtige Strukturdaten über Größe und Zusammensetzung der Familien sowie über die soziale und wirtschaftliche Situation der Haushalte.

Reihe 4: Erwerbstätigkeit

4.1: Struktur der Erwerbsbevölkerung

4.1.1: Stand und Entwicklung der Erwerbstätigkeit

Diese Jahresreihe enthält Ergebnisse des Mikrozensus und informiert über nahezu alle wichtigen Aspekte des Erwerbslebens. Die Erwerbstätigen, Erwerbspersonen und Erwerbslosen werden u. a. in Bezug zur Bevölkerung gesetzt und nach persönlichen und wirtschaftlichen Merkmalen aufgliedert. Regional wird z. T. nach Regierungsbezirken untergliedert.

Erstmals für 1991 können auch Ergebnisse für die neuen Länder und Berlin-Ost dargestellt werden.

4.1.2: Beruf, Ausbildung und Arbeitsbedingungen der Erwerbstätigen

Diese Reihe erscheint in zweijähriger Folge und weist Ergebnisse vorwiegend aus dem variablen Teil des Mikrozensus nach. U. a. werden Ergebnisse über den Bildungs- und Ausbildungsabschluss der Bevölkerung, über die Zusammenhänge zwischen Erwerbstätigkeit und Ausbildung bzw. zwischen Beruf und Ausbildung sowie über Arbeitsbedingungen und Pendler gebracht.

Erstmals für 1991 können auch Ergebnisse für die neuen Länder und Berlin-Ost dargestellt werden.

4.2: Sozialversicherungspflichtig Beschäftigte

4.2.1: Struktur der Arbeitnehmer

Vierteljährlich erscheinen in dieser Reihe Ergebnisse über die sozialversicherungspflichtig beschäftigten Arbeitnehmer (einschl. Ausländer) in tiefer wirtschaftlicher und regionaler Gliederung (bis zur Ebene der Regierungsbezirke).

Zusätzlich erscheint jährlich ein Bericht mit ausführlichen Ergebnissen – jeweils mit dem Stichtag 30. Juni – zur Struktur dieser Personengruppe. Hierzu zählen insbesondere demographische und erwerbsstatistische Merkmale wie berufliche Tätigkeit, beruflicher Ausbildungsabschluss und Stellung im Beruf. Außerdem werden Kreisergebnisse dargestellt.

4.2.2: Entgelte und Beschäftigungsdauer der Arbeitnehmer

In jährlicher Folge werden in dieser Reihe Ergebnisse der sozialversicherungspflichtig beschäftigten Arbeitnehmer nach dem Bruttoarbeitsentgelt, der Beschäftigungsdauer und weiteren sozialen Merkmalen wie z. B. Alter, Geschlecht, Ausbildung, Wirtschaftszweig und Beruf dargestellt.

4.3: Erwerbstätigkeit und Arbeitsmarkt

In dieser Reihe werden monatlich die wichtigsten kurzfristigen Daten über Erwerbstätigkeit und Arbeitsmarkt dargestellt, wie z. B. die Anzahl der Erwerbstätigen, die der Beschäftigten in ausgewählten Wirtschaftszweigen sowie der Arbeitslosen, offene Stellen und Kurzarbeiter.

Sonderbeiträge

4.S.1: Berufstätigenerhebung vom 30. November 1990 in den neuen Ländern und Berlin-Ost – Methodik und Ergebnisse –

Diese Sonderveröffentlichung beinhaltet die Ergebnisse der ersten Totalerhebung auf dem Gebiet der fünf neuen Länder und des Ostteils von Berlin nach der Herstellung der Einheit Deutschlands. Vorgestellt werden zudem die zugrunde gelegten Methoden und Systematiken dieser Erhebung.

4.S.2: Erwerbstätigkeit in den neuen Ländern und Berlin-Ost Oktober 1991/Januar 1992

Diese Sonderveröffentlichung weist die Ergebnisse der im Oktober 1991 und im Januar 1992 in den neuen Ländern und Berlin-Ost durchgeführten Mikrozensus-Zusatzerhebungen aus und beleuchtet damit wie der jährlich für die gesamte Bundesrepublik erscheinende Band „Stand und Entwicklung der Erwerbstätigkeit“ nahezu alle wichtigen Aspekte des Erwerbslebens.

Ergebnisse von Einzelveröffentlichungen

Die Ergebnisse der Bundestagswahlen sowie der Wahl der Abgeordneten des Europäischen Parlaments erscheinen in folgender Gliederung:

Wahlen zum Deutschen Bundestag

Heft 1: Ergebnisse und Vergleichszahlen früherer Bundestags-, Europa- und Landtagswahlen sowie Strukturdaten für die Bundestagswahlkreise; Heft 2: Vorläufige Ergebnisse nach Wahlkreisen; Heft 3: Endgültige Ergebnisse nach Wahlkreisen; Heft 4: Wahlbeteiligung und Stimmabgabe der Männer und Frauen nach dem Alter; Heft 5: Textliche Auswertung der Wahlergebnisse; Sonderheft: Die Wahlbewerber für die Wahl zum Deutschen Bundestag.

Wahl der Abgeordneten des Europäischen Parlaments aus der Bundesrepublik Deutschland

Heft 1: Ergebnisse und Vergleichszahlen früherer Europa-, Bundestags-, und Landtagswahlen sowie Strukturdaten für die kreisfreien Städte und Landkreise; Heft 2: Vorläufige Ergebnisse nach kreisfreien Städten und Landkreisen; Heft 3: Endgültige Ergebnisse nach kreisfreien Städten und Landkreisen; Heft 4: Wahlbeteiligung und Stimmabgabe der Männer und Frauen nach dem Alter; Heft 5: Textliche Auswertung der Wahlergebnisse; Sonderheft: Die Wahlbewerber für die Wahl zum Europäischen Parlament aus der Bundesrepublik Deutschland.

Sonderhefte

40 Jahre Wahlen in der Bundesrepublik Deutschland

Dieses Heft enthält die Ergebnisse der Bundestagswahlen seit 1949, der Landtagswahlen seit 1946 und der Europawahlen seit 1979 nach Ländern. Außerdem beinhaltet es Daten über Wahlbeteiligung und Stimmabgabe nach Alter und Geschlecht.

Wahlen 1990 in den neuen Ländern und Berlin-Ost

Dieses Heft enthält für die neuen Länder und Berlin-Ost eine vergleichbare Darstellung der Ergebnisse der Volkskammerwahl, der Kommunalwahlen, der Landtagswahlen, der Wahl zum Gesamtberliner Abgeordnetenhaus und der Bundestagswahl nach Stadt- und Landkreisen und für Berlin-Ost nach Stadtbezirken.

Volkszählung vom 25. Mai 1987

Die Ergebnisse der Volks- und Berufszählung vom 25. Mai 1987 werden in mehreren thematisch gegliederten Heften veröffentlicht. Eine Titelliste steht auf Anforderung zur Verfügung.

Systematiken

Systematik der Wirtschaftszweige mit Erläuterungen, Ausgabe 1979

Amtliches Gemeindeverzeichnis für die Bundesrepublik Deutschland, Ausgabe 1987

Amtliche Schlüsselnummern und Bevölkerungsdaten der Gemeinden und Verwaltungsbezirke in der Bundesrepublik Deutschland

Staatsangehörigkeits- und Gebietsschlüssel – Alphabetisches und systematisches Verzeichnis –

Klassifizierung der Berufe (Systematisches und alphabetisches Verzeichnis der Berufsbenennungen)



STATISTISCHES BUNDESAMT
GUSTAV-STRESEMANN-RING 11
65189 WIESBADEN

Veröffentlichungen und Prospekte sind durch den Verlag METZLER-POESCHEL, Verlagsauslieferung Hermann Leins, Postfach 1152, 72125 Kusterdingen, erhältlich.

