

Statistisches Bundesamt

# Bevölkerung und Erwerbstätigkeit

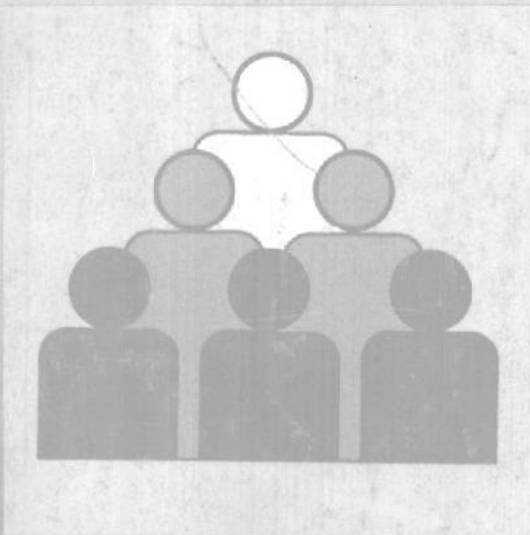

Fachserie **1**

Reihe 3

Haushalte und Familien

**1989**

Metzler-Poeschel Stuttgart

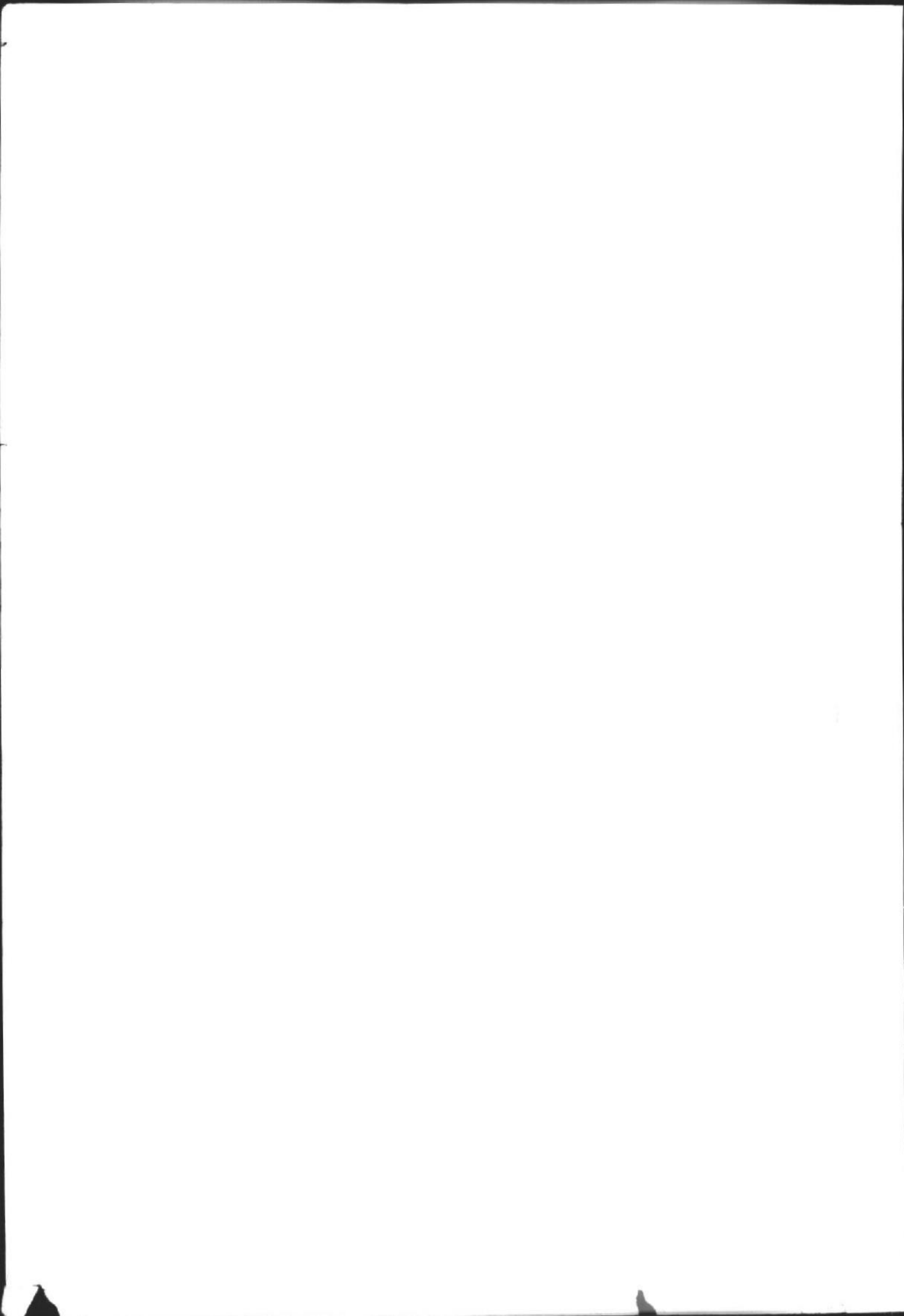

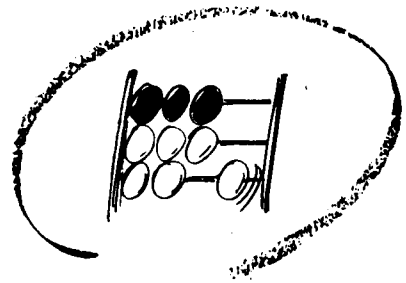

Statistisches Bundesamt

# Bevölkerung und Erwerbstätigkeit

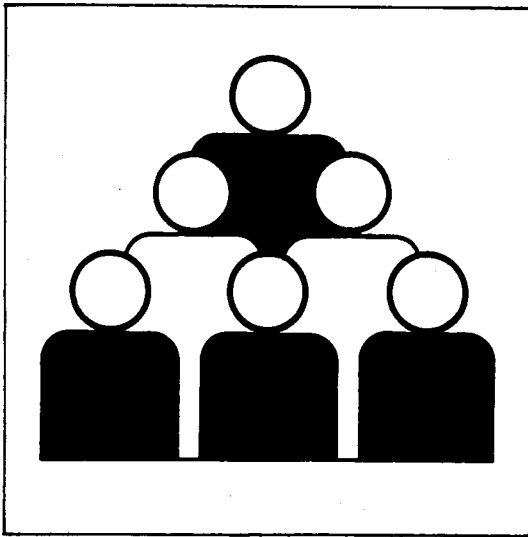

Fachserie 1

Reihe 3

Haushalte und Familien

1989

(Ergebnisse des Mikrozensus)

Statistisches Bundesamt  
Bibliothek - Dokumentation - Archiv

10-14065

Metzler - Poeschel Stuttgart

Herausgeber:  
Statistisches Bundesamt  
Gustav-Stresemann-Ring 11  
6200 Wiesbaden 1

Verlag:  
Metzler-Poeschel Stuttgart

Verlagsauslieferung:  
Hermann Leins GmbH & Co.  
Verlags-KG  
Holzwiesenstr. 2  
7408 Kusterdingen  
Telefon: 07071/33046  
Telex: 7 262 891 mepo d  
Telefax: 07071/33653

Erscheinungsfolge: jährlich  
Erschienen im Dezember 1990  
Preis: DM 22,10  
Bestellnummer: 2010300 - 89700

Copyright: Statistisches Bundesamt, Wiesbaden 1990  
Vervielfältigung - außer für gewerbliche Zwecke -  
mit Quellenangabe gestattet.

## Inhalt

	Seite
Vorbemerkung .....	9
 <b>T e x t t e i l</b>	
1 Methodische Erläuterungen .....	10
2 Definitionen von ausgewählten Begriffen und Merkmalen .....	12
3 Anpassung und Hochrechnung .....	16
4 Fehlerrechnung zur 1 %-Mikrozensusstichprobe .....	17
"Singles" - Versuch einer Beschreibung .....	23
 <b>Schaubilder</b>	
1 Altersaufbau und Familienstandsgliederung der Bevölkerung am 25. Mai 1987 .....	29
2 Privathaushalte im April 1989 nach Gemeindegrößenklassen und Zahl der Personen ..	29
3 Privathaushalte nach Haushaltsgröße .....	29
4 Erwerbstätige Bezugspersonen im April 1989 nach monatlichem Haushaltsnetto- einkommen und Stellung im Beruf .....	30
5 Familien nach ihrer Zusammensetzung .....	30
6 Familien im April 1989 nach Zahl der ledigen Kinder in der Familie .....	30
7 Familien mit ledigen Kindern im April 1989 nach Alter, Beteiligung am Erwerbs- leben und Stellung im Beruf der Bezugsperson .....	31
8 Durchschnittliche Kinderzahl in Familien im April 1989 .....	31
 <b>T a b e l l e n t e i l</b>	
1 Zusammenfassende Übersicht	
1. 1 Strukturdaten 1989 aus dem Bereich der Haushalts- und Familienstatistik .....	32
2 Privathaushalte	
2. 1 Privathaushalte im April 1989 nach Altersgruppen und Familienstand der Bezugsperson sowie nach Haushaltsgröße .....	36
2. 2 Privathaushalte im April 1989 nach Haushaltsgröße, Altersgruppen und Familienstand der Bezugsperson	
2. 2.1 Insgesamt .....	37
2. 2.2 Männlich .....	38
2. 2.3 Weiblich .....	39
2. 3 Privathaushalte im April 1989 nach Altersgruppen und Staatsangehörigkeit der Bezugsperson sowie nach Haushaltsgröße .....	40
2. 4 Privathaushalte nach Zahl der Personen, Ländern und Gemeindegrößenklassen .....	41
2. 5 Privathaushalte im April 1989 nach Altersgruppen und Familienstand der Bezugsperson .....	41
2. 6 Privathaushalte und Haushaltsmitglieder im April 1989 nach Ländern und Haushaltsgröße, jeweils insgesamt und mit ausländischer Bezugsperson .....	42
2. 7 Privathaushalte im April 1989 nach Ländern und Familienstand der Bezugsperson ...	43
2. 8 Privathaushalte im April 1989 nach Zahl der ledigen Kinder, Haushaltsgröße, Ländern und Regierungsbezirken .....	44
2. 9 Privathaushalte im April 1989 nach Gemeindegrößenklassen, Haushaltsgröße und Ländern .....	51
2.10 Privathaushalte im April 1989 nach Familienstand der Bezugsperson, Gemeinde- größenklassen und Haushaltsgröße .....	53
2.11 Privathaushalte im April 1989 nach Familienhaushalten und Generationszuge- hörigkeit sowie nach Altersgruppen und Familienstand der Bezugsperson .....	54
2.12 Privathaushalte im April 1989 nach Altersgruppen und Familienstand der Bezugsperson sowie nach Generationszugehörigkeit .....	55
2.13 Privathaushalte im April 1989 nach Altersgruppen und Zahl der ledigen Kinder sowie nach Haushaltsgröße .....	56
2.14 Privathaushalte im April 1989 nach Beteiligung am Erwerbsleben, Stellung im Beruf und Altersgruppen der Bezugsperson .....	58
2.15 Privathaushalte im April 1989 nach Familienstand, Beteiligung am Erwerbsleben und Stellung im Beruf der Bezugsperson sowie nach Haushaltsgröße	
2.15.1 Insgesamt .....	60
2.15.2 Mit deutscher Bezugsperson .....	61
2.15.3 Mit ausländischer Bezugsperson .....	62
2.16 Privathaushalte im April 1989 nach Gemeindegrößenklassen, Altersgruppen, Beteiligung am Erwerbsleben und Stellung im Beruf der Bezugsperson	
2.16.1 Insgesamt .....	63
2.16.2 Einpersonenhaushalte .....	65
2.17 Privathaushalte im April 1989 nach Haushaltsgröße, monatlichem Haushaltsnetto- einkommen sowie Familienstand der Bezugsperson .....	67
2.18 Privathaushalte im April 1989 nach Gemeindegrößenklassen, Altersgruppen der Bezugsperson und monatlichem Haushaltsnettoeinkommen .....	68
2.19 Privathaushalte im April 1989 nach Altersgruppen der Bezugsperson und monatlichem Haushaltsnettoeinkommen .....	70
2.20 Privathaushalte im April 1989 nach Zahl der Einkommensbezieher, Altersgruppen der Bezugsperson und Haushaltsnettoeinkommen .....	71
2.21 Privathaushalte im April 1989 nach Familienstand der Bezugsperson, monatlichem Haushaltsnettoeinkommen und Zahl der Einkommensbezieher .....	72

2.22	Privathaushalte im April 1989 nach Altersgruppen und Zahl der ledigen Kinder sowie nach monatlichem Haushaltsnettoeinkommen	
2.22.1	Insgesamt	74
2.22.2	Mit ausländischer Bezugsperson	75
2.23	Privathaushalte im April 1989 nach Haushaltsgröße, Beteiligung am Erwerbsleben und Stellung im Beruf der Bezugsperson sowie monatlichem Haushaltsnettoeinkommen	
2.23.1	Insgesamt	76
2.23.2	Mit ausländischer Bezugsperson	79
2.24	Privathaushalte im April 1989 nach Haushaltsgröße, Altersgruppen der Bezugsperson und monatlichem Haushaltsnettoeinkommen	82
2.25	Privathaushalte im April 1989 nach ausgewählten Staatsangehörigkeiten und Familienstand der Bezugsperson sowie nach Haushaltsgröße	83
2.26	Privathaushalte nach der Haushaltsgröße in ausgewählten Ländern	84
2.27	Bevölkerung in Privathaushalten im April 1989 nach Haushaltsgröße, Altersgruppen und Familienstand	
2.27.1	Insgesamt	85
2.27.2	Männlich	86
2.27.3	Weiblich	87
2.28	Bevölkerung in Privathaushalten im April 1989 nach Familienstand und Altersgruppen	
2.28.1	Insgesamt	88
2.28.2	Mit deutscher Bezugsperson	89
2.28.3	Mit ausländischer Bezugsperson	90
2.29	Bevölkerung in Privathaushalten im April 1989 nach Altersgruppen, Familienstand und Generationszugehörigkeit	91
2.30	Bevölkerung in Privathaushalten im April 1989 nach Familienstand, Altersgruppen und monatlichem Nettoeinkommen	92
2.31	Bevölkerung in Privathaushalten im April 1989 nach Haushaltsgröße, Beteiligung am Erwerbsleben, Stellung im Beruf und monatlichem Nettoeinkommen	
2.31.1	Insgesamt	93
2.31.2	Einpersonenhaushalte	94
2.31.3	Mehrpersonenhaushalte	95
2.32	Bevölkerung in Privathaushalten im April 1989 nach Staatsangehörigkeit der Bezugsperson, Familienstand und Haushaltsgröße	96
2.33	Bevölkerung in Privathaushalten im April 1989 nach Ländern und Familienstand	97
2.34	Bevölkerung in Privathaushalten im April 1989 nach Haushaltsgröße, Altersgruppen und Ländern	98
3	Nichteheliche Lebensgemeinschaften	
3.1	Nichteheliche Lebensgemeinschaften	99
3.2	Nichteheliche Lebensgemeinschaften nach dem Alter	99
3.3	Nichteheliche Lebensgemeinschaften im April 1989 nach dem Alter der Partner	100
3.4	Nichteheliche Lebensgemeinschaften im April 1989 nach dem Familienstand der Partner	101
3.5	Nichteheliche Lebensgemeinschaften im April 1989 nach dem Nettoeinkommen der Partner	102
3.6	Nichteheliche Lebensgemeinschaften im April 1989 nach Beteiligung am Erwerbsleben der Partner	103
3.7	Nichteheliche Lebensgemeinschaften im April 1989 nach Überwiegendem Lebensunterhalt der Partner	104
3.8	Nichteheliche Lebensgemeinschaften im April 1989 nach allgemeinem Schulabschluß	105
3.9	Nichteheliche Lebensgemeinschaften im April 1989 nach Abschluß an berufsbildenden Schulen	106
4	Familien	
4.1	Familien/Alleinstehende ohne Kinder im April 1989 nach dem Familienstand der Bezugsperson	107
4.2	Familien/Alleinstehende ohne Kinder im April 1989 nach dem Familienstand der ausländischen Bezugsperson	108
4.3	Familien/Alleinstehende ohne Kinder im April 1989 nach ausgewählten Staatsangehörigkeiten und Familienstand der Bezugsperson	110
4.4	Familien/Alleinstehende ohne Kinder im April 1989 nach Familienstand und Staatsangehörigkeit der Bezugsperson	111
4.5	Familien/Alleinstehende ohne Kinder im April 1989 nach Familienstand und Altersgruppen der Bezugsperson	112
4.6	Familien im April 1989 nach Altersgruppen der Ehepartner bzw. der Alleinstehenden ohne Kinder/Alleinerziehenden	113
4.7	Familien/Alleinstehende ohne Kinder im April 1989 nach Gemeindegrößenklassen	114
4.8	Familien/Alleinstehende ohne Kinder im April 1989 in Ein- und Mehrfamilienhaushalten nach dem Familienstand der Bezugsperson	115
4.9	Familien/Alleinstehende ohne Kinder, Bevölkerung, durchschnittliche Zahl der Personen sowie durchschnittliche Zahl der ledigen Kinder im April 1989 nach Familienstand und Staatsangehörigkeit der Bezugsperson	
4.9.1	Insgesamt	116
4.9.2	Mit ausländischer Bezugsperson	118
4.10	Familien/Alleinstehende ohne Kinder im April 1989 nach Beteiligung am Erwerbsleben und Stellung im Beruf der Bezugsperson	
4.10.1	Insgesamt	120
4.10.2	Ehepaare	122
4.10.3	Alleinstehende ohne Kinder/Alleinerziehende	124
4.11	Familien/Alleinstehende ohne Kinder im April 1989 nach Beteiligung am Erwerbsleben	
4.11.1	Insgesamt	126
4.11.2	Mit ausländischer Bezugsperson	127

4.12	Familien/Alleinstehende ohne Kinder im April 1989 nach Beteiligung am Erwerbsleben, Stellung im Beruf und Familienstand der Bezugsperson .....	128
4.13	Familien/Alleinstehende ohne Kinder im April 1989 nach monatlichem Nettoeinkommen der Ehepartner bzw. der Alleinstehenden ohne Kinder .....	129
4.14	Familien/Alleinstehende ohne Kinder im April 1989 nach Beteiligung am Erwerbsleben und Stellung im Beruf der Ehepartner bzw. der Alleinstehenden ohne Kinder	
4.14.1	Insgesamt .....	130
4.14.2	Mit ausländischer Bezugsperson .....	132
4.15	Familien/Alleinstehende ohne Kinder im April 1989 nach Familienstand und monatlichem Nettoeinkommen der Bezugsperson bzw. der Familie .....	134
4.16	Familien/Alleinstehende ohne Kinder im April 1989 nach Staatsangehörigkeit und monatlichem Nettoeinkommen der Familie bzw. der Alleinstehenden ohne Kinder ....	136
4.17	Familien/Alleinstehende ohne Kinder im April 1989 nach Ländern sowie Staatsangehörigkeit der Bezugsperson .....	138
4.18	Familien/Alleinstehende ohne Kinder im April 1989 nach Familienstand der Bezugsperson und Ländern .....	139
4.19	Ehepaare im April 1989 nach Altersgruppen und Ehedauer .....	140
4.20	Ehepaare im April 1989 nach Beteiligung am Erwerbsleben und Altersgruppen der Ehepartner.	
4.20.1	Insgesamt .....	141
4.20.2	Ohne Kinder .....	142
4.20.3	Mit Kindern .....	143
4.21	Ehepaare im April 1989 nach Beteiligung am Erwerbsleben und Stellung im Beruf des Ehemannes sowie nach Stellung im Beruf und Wochenarbeitszeit der Ehefrau	
4.21.1	Insgesamt .....	144
4.21.2	Mit Kindern .....	145
4.22	Ehepaare im April 1989 nach monatlichem Nettoeinkommen der Ehepartner sowie nach der Wochenarbeitszeit der Ehefrau	
4.22.1	Insgesamt .....	146
4.22.2	Mit Kindern .....	147
4.23	Erwerbstätige Ehepaare im April 1989 nach der Wochenarbeitszeit .....	148
4.24	Bevölkerung in Familien/Alleinstehende ohne Kinder im April 1989 nach Familienstand und Altersgruppen	
4.24.1	Insgesamt .....	149
4.24.2	Männlich .....	150
4.24.3	Weiblich .....	151
5	Kinder	
5. 1	Ledige Kinder in Familien im April 1989 nach Gemeindegrößenklassen, Altersgruppen und Kindergartenbesuch .....	152
5. 2	Ledige Kinder in Familien im April 1989 nach Familienstand der Bezugsperson, monatlichem Nettoeinkommen der Familie sowie nach Altersgruppen und Kindergartenbesuch	
5. 2.1	Insgesamt .....	153
5. 2.2	Deutsche .....	154
5. 2.3	Ausländer .....	155
5. 3	Ledige Kinder in Familien im April 1989 nach Familienstand, Beteiligung am Erwerbsleben und Stellung im Beruf der Bezugsperson sowie nach Altersgruppen und Kindergartenbesuch .....	156
5. 4	Ledige Kinder in Familien im April 1989 nach Beteiligung am Erwerbsleben und Familienstand der Bezugsperson sowie nach Altersgruppen und Kindergartenbesuch .	157
5. 5	Ledige Kinder in Familien im April 1989 nach Altersgruppen sowie nach dem Familienstand der Bezugsperson .....	158
5. 6	Ledige Kinder in Familien im April 1989 nach Beteiligung am Erwerbsleben und Familienstand der Bezugsperson sowie nach Altersgruppen	
5. 6.1	Insgesamt .....	159
5. 6.2	Deutsche .....	160
5. 6.3	Ausländer .....	161
5. 7	Ledige Kinder in Familien im April 1989 nach schulischer und beruflicher Ausbildung, Beteiligung am Erwerbsleben und Altersgruppen	
5. 7.1	Insgesamt .....	162
5. 7.2	Deutsche .....	163
5. 7.3	Ausländer .....	164
5. 8	Ledige Kinder im Alter von 6 Jahren und mehr in Familien im April 1989 nach Altersgruppen, schulischer und beruflicher Ausbildung sowie nach Beteiligung am Erwerbsleben und Stellung im Beruf der Bezugsperson .....	165
5. 9	Ledige Kinder in Familien im April 1989 nach Familienstand, Beteiligung am Erwerbsleben und Stellung im Beruf der Bezugsperson sowie nach Altersgruppen ...	166
5.10	Ledige Kinder in Familie im April 1989 nach ausgewählten Staatsangehörigkeiten und Altersgruppen .....	167
5.11	Ledige Kinder in Familien im April 1989 nach Familienstand der Bezugsperson, Altersgruppen sowie monatlichem Nettoeinkommen der Familie .....	168
5.12	Ledige Kinder in Familien im April 1989 nach Familienstand, Beteiligung am Erwerbsleben und Stellung im Beruf der Mütter sowie nach Altersgruppen und Kindergartenbesuch	
5.12.1	Insgesamt .....	169
5.12.2	Deutsche .....	170
5.12.3	Ausländer .....	171
5.13	Ledige Kinder in Familien im April 1989 nach Altersgruppen, Zahl <u>aller</u> Kinder in der Familie und Familienstand .....	172
5.14	Kinder in Familien im April 1989 nach Ländern, Staatsangehörigkeit und Altersgruppen .....	173

6	Frauen	
6. 1	Frauen im Alter von 15 Jahren und mehr im April 1989 nach Zahl und Altersgruppen der ledigen Kinder in der Familie, Familienstand und Beteiligung am Erwerbsleben der Frauen	175
6. 2	Frauen im Alter von 15 bis unter 65 Jahren im April 1989 nach Zahl und Altersgruppen der ledigen Kinder in der Familie, Familienstand und Beteiligung am Erwerbsleben der Frauen	
6. 2.1	Grundzahlen	176
6. 2.2	Erwerbstätigenquoten	177
6. 3	Frauen im Alter von 15 Jahren und mehr im April 1989 nach Altersgruppen, Familienstand, Beteiligung am Erwerbsleben und Altersgruppen der ledigen Kinder in der Familie	
6. 3.1	Grundzahlen	178
6. 3.2	Altersspezifische Erwerbstätigenquoten	180
6. 4	Frauen im April 1989 nach Familienstand, Altersgruppen, Beteiligung am Erwerbsleben und Stellung im Beruf	
6. 4.1	Insgesamt	182
6. 4.2	Ohne Kinder	183
6. 4.3	Mit Kindern	184
6. 5	Frauen im Alter von 15 Jahren und mehr im April 1989 nach Beteiligung am Erwerbsleben, Wochenarbeitszeit und Zahl der ledigen Kinder in der Familie	185
6. 6	Frauen im April 1989 nach Altersgruppen und Zahl der ledigen Kinder sowie nach Familienstand und Altersgruppen der Frauen	
6. 6.1	Insgesamt	186
6. 6.2	Deutsche	188
6. 6.3	Ausländerinnen	190
6. 7	Frauen im April 1989 nach Altersgruppen und Zahl der ledigen Kinder sowie dem Familienstand der Frauen	
6. 7.1	Erwerbstätige	192
6. 7.2	Wochenarbeitszeit bis einschließlich 20 Stunden	194
6. 7.3	Wochenarbeitszeit von 21 bis einschließlich 35 Stunden	196
6. 7.4	Wochenarbeitszeit von 36 Stunden und mehr	198
6. 7.5	Erwerbslose	200
6. 7.6	Nichterwerbspersonen	202
6. 8	Frauen im April 1989 nach Zahl der ledigen Kinder, Familienstand und Altersgruppen sowie monatlichem Nettoeinkommen	
6. 8.1	Insgesamt	204
6. 8.2	Deutsche	206
6. 8.3	Ausländerinnen	208
6. 9	Frauen im April 1989 nach ausgewählten Staatsangehörigkeiten, Familienstand sowie nach Zahl der ledigen Kinder	210
6.10	Frauen im April 1989 nach Altersgruppen und Zahl der ledigen Kinder sowie nach Gemeindegrößenklassen	211
6.11	Frauen im Alter von 15 Jahren und mehr im April 1989 nach Ländern und Familienstand	212
6.12	Ehefrauen im April 1989 nach Altersgruppen, Ehedauer und Gemeindegrößenklassen	
6.12.1	Insgesamt	213
6.12.2	Ohne Kinder	214
6.12.3	Mit Kindern	215
6.13	Ehefrauen im April 1989 nach Beteiligung am Erwerbsleben, Ehedauer und Zahl der ledigen Kinder	216
7	Lange Reihen	
7. 1	Privathaushalte nach Haushaltsgröße ab 1871	217
7. 2	Privathaushalte mit ausländischer Bezugsperson nach Haushaltsgröße ab 1970	218
7. 3	Privathaushalte nach Familienstand der Bezugsperson ab 1950	219
7. 4	Privathaushalte nach Altersgruppen der Bezugsperson ab 1957	220
7. 5	Privathaushalte nach Gemeindegrößenklassen und Haushaltsgröße ab 1957	221
7. 6	Privathaushalte nach Ländern ab 1950	223
7. 7	Privathaushalte nach Beteiligung am Erwerbsleben und Stellung im Beruf der Bezugsperson ab 1957	224
7. 8	Privathaushalte nach monatlichem Haushaltsnettoeinkommen und Haushaltsgröße ab 1967	225
7. 9	Privathaushalte, deren Bezugsperson Rentner ist, nach monatlichem Haushaltsnettoeinkommen und Haushaltsgröße ab 1972	226
7.10	Privathaushalte nach Zahl der Generationen im Haushalt und Haushaltszusammensetzung ab 1972	227
7.11	Bevölkerung in Privathaushalten nach Familienstand ab 1972	228
7.12	Bevölkerung in Privathaushalten nach Altersgruppen ab 1972	229
7.13	Bevölkerung in Privathaushalten nach Altersgruppen und Familienstand ab 1972	
7.13.1	Insgesamt	230
7.13.2	Männlich	231
7.13.3	Weiblich	232
7.14	Bevölkerung in Privathaushalten nach Zahl der Generationen und Altersgruppen ab 1972	233
7.15	Quoten der Bezugspersonen in Privathaushalten nach Altersgruppen der Bezugsperson und Haushaltsgröße ab 1972	234
7.16	Familien/Alleinstehende ohne Kinder nach dem Familienstand der Bezugsperson ab 1957	236
7.17	Familien/Alleinstehende ohne Kinder mit ausländischer Bezugsperson nach dem Familienstand der Bezugsperson ab 1972	238
7.18	Familien/Alleinstehende ohne Kinder nach Familienstand und Altersgruppen der Bezugsperson ab 1957	240



7.19	Familien mit ledigen Kindern in der Familie nach Zahl und Altersgruppen der Kinder ab 1961	
7.19.1	Insgesamt .....	241
7.19.2	Ehepaare .....	242
7.19.3	Alleinerziehende .....	243
7.19.4	Alleinerziehende Frauen .....	244
7.20	Familien mit ledigen Kindern in der Familie nach Familienstand der Bezugsperson und Altersgruppen der Kinder ab 1961 .....	245
7.21	Durchschnittliche Zahl der Personen in Familien/Alleinstehende ohne Kinder nach Familienstand und Staatsangehörigkeit der Bezugsperson ab 1961 .....	246
7.22	Familien/Alleinstehende ohne Kinder nach Beteiligung am Erwerbsleben und Stellung im Beruf der Bezugsperson ab 1961	
7.22.1	Insgesamt .....	248
7.22.2	Ehepaare .....	249
7.23	Familien/Alleinstehende ohne Kinder nach monatlichem Nettoeinkommen der Bezugsperson ab 1972 .....	250
7.24	Durchschnittliche Zahl der ledigen Kinder in der Familie nach Familienstand der Bezugsperson sowie Altersgruppen der Kinder ab 1961 .....	251
7.25	Ledige Kinder in Familien nach Familienstand der Bezugsperson sowie Altersgruppen der Kinder ab 1975 .....	252
7.26	Frauen im Alter von 15 Jahren und mehr nach Zahl der ledigen Kinder und Familienstand ab 1961 .....	254
7.27	Ausländische Frauen im Alter von 15 Jahren und mehr nach Zahl der ledigen Kinder und Familienstand ab 1972 .....	256
7.28	Frauen im Alter von 15 Jahren und mehr nach Familienstand, Beteiligung am Erwerbsleben sowie mit Kindern unter 18 Jahren ab 1950	
7.28.1	Insgesamt .....	257
7.28.2	Erwerbstätige .....	258
7.28.3	Erwerbstätigenquoten .....	259
7.29	Frauen im Alter von 15 Jahren und mehr nach Familienstand und Altersgruppen der ledigen Kinder in der Familie ab 1972 .....	260
7.30	Frauen im Alter von 15 bis unter 65 Jahren nach Familienstand und Altersgruppen der ledigen Kinder in der Familie ab 1972 .....	262
7.31	Erwerbstätige Frauen im Alter von 15 bis unter 65 Jahren nach Familienstand und Altersgruppen der ledigen Kinder in der Familie ab 1972 .....	264
7.32	Erwerbstätigenquoten der Frauen im Alter von 15 bis unter 65 Jahren nach Familienstand und Altersgruppen der ledigen Kinder in der Familie ab 1972 .....	266
7.33	Frauen im Alter von 15 Jahren und mehr nach Beteiligung am Erwerbsleben, Altersgruppen und Altersgruppen der ledigen Kinder in der Familie ab 1972 .....	268
7.34	Frauen im Alter von 15 Jahren und mehr nach monatlichem Nettoeinkommen sowie ledigen Kindern in der Familie ab 1978 .....	270
7.35	Erwerbstätige Frauen im Alter von 15 bis unter 65 Jahren nach Familienstand, normalerweise geleisteter Wochenarbeitszeit und Altersgruppen der ledigen Kinder in der Familie ab 1972 .....	271

Angaben für die Bundesrepublik Deutschland nach dem Gebietsstand vor dem 03.10.1990;  
sie schließen Berlin (West) ein.

### Zeichenerklärung

- 0 = Weniger als die Hälfte von 1 in der letzten besetzten Stelle, jedoch mehr als nichts
- = nichts vorhanden
- ... = Angabe fällt später an
- / = keine Angaben, da Zahlenwert nicht sicher genug
- . = Zahlenwert unbekannt oder geheimzuhalten
- x = Tabellenfach gesperrt, weil Aussage nicht sinnvoll
- () = Aussagewert eingeschränkt, da der Zahlenwert statistisch relativ unsicher ist

### Auf- und Abrundungen

Im allgemeinen ist ohne Rücksicht auf die Endsumme auf- bzw. abgerundet worden. Deshalb können sich bei der Summierung von Einzelangaben geringfügige Abweichungen in der Endsumme ergeben.

### Auf- und Ausgliederungen

Die vollständige Aufgliederung einer Summe ist durch das Wort **d a - v o n** kenntlich gemacht, die teilweise Ausgliederung durch das Wort **d a r u n t e r**. Bei teilweiser Ausgliederung nach verschiedenen, nicht summierbaren Merkmalen sind die Worte **u n d z w a r** gebraucht worden. Auf die Bezeichnung "davon" bzw. "darunter" ist verzichtet worden, wenn aus Aufbau und Wortlaut von Tabellenkopf und Vorspalte unmißverständlich hervorgeht, daß es sich um eine Auf- bzw. Ausgliederung handelt.

### Vorbemerkung

Im vorliegenden Heft werden die Ergebnisse der Haushalts- und Familienstatistik aus der 1 %-Befragung des Mikrozensus vom April 1989 dargestellt.

Der Mikrozensus wird als laufende Repräsentativstatistik über die Bevölkerung und den Arbeitsmarkt seit 1957 in der Bundesrepublik Deutschland durchgeführt. Sein Hauptzweck bestand und besteht darin, ein Berichtswesen zu schaffen, mit dessen Hilfe in regelmäßigen und kurzen Abständen schnell, kostensparend und zuverlässig die wichtigsten bevölkerungs- und arbeitsmarktstatistischen Strukturdaten und deren Veränderung laufend ermittelt werden können. Im Hinblick auf das Urteil des Bundesverfassungsgerichts zum Volkszählungsgesetz vom 15. Dezember 1983 wurde der Mikrozensus 1983 und 1984 ausgesetzt.

Mit dem Mikrozensus ab Juni 1985 wurden die entstandenen Informationslücken wieder geschlossen und die Kontinuität des jährlichen Mikrozensus wiederhergestellt.

Derzeitige Rechtsgrundlage ist das "Gesetz zur Durchführung einer Repräsentativstatistik über

die Bevölkerung und den Arbeitsmarkt (Mikrozensusgesetz)" vom 10. Juni 1985 (BGBl. I S. 955). Dieses Gesetz trägt den aus dem Volkszählungsurteil des Bundesverfassungsgerichts vom 15. Dezember 1983 resultierenden Anforderungen an statistische Rechtsverordnungen voll Rechnung. Ergänzend zu diesem Gesetz, das gegenüber den bisherigen Mikrozensusgesetzen die Erhebungsmerkmale erheblich konkretisiert, wurde der Inhalt der Fragen einschließlich der Antwortmöglichkeiten durch die "Verordnung zur Durchführung einer Repräsentativstatistik über die Bevölkerung und den Arbeitsmarkt (Mikrozensusverordnung)" vom 14. Juni 1985 (BGBl. I S. 967) sowie die "Erste Verordnung zur Änderung der Mikrozensusverordnung" vom 21. April 1986 (BGBl. I S. 436) festgelegt.

Weitere Ergebnisse des Mikrozensus in den Bereichen Stand und Entwicklung der Erwerbstätigkeit, Beruf, Ausbildung und Arbeitsbedingungen der Erwerbstätigen, Versicherte in der Kranken- und Rentenversicherung, Wohnsituation der Haushalte sowie Urlaubs- und Erholungsreisen werden in anderen Veröffentlichungen des Statistischen Bundesamtes (z.T. in zweijährigem Abstand) vorgelegt.

## 1 Methodische Erläuterungen

### 1.1 Erhebungs- und Auswertungsprogramm

Das Erhebungsprogramm des Mikrozensus 1985 bis 1990 ist hinsichtlich der in den einzelnen Jahren zu erhebenden Tatbestände, der unterschiedlichen Periodizitäten und Auswahlsätze in § 5 des Mikrozensusgesetzes vom 10. Juni 1985 festgelegt. Damit wurde die 1983 und 1984 unterbrochene Kontinuität wiederhergestellt. Dem rechtsstaatlichen Gebot der Normenklarheit hinsichtlich des Inhalts der ein-

zelnen Fragen im Fragebogen wird durch eine Mikrozensusverordnung entsprochen, in der für alle im Mikrozensusgesetz aufgeführten Erhebungsmerkmale die vorgesehenen Fragen einschließlich der Antwortmöglichkeiten detailliert vorgeschrieben sind. Die Übersicht "Erhebungstermine und Auswahlsätze der Tatbestände für den Mikrozensus 1985 bis 1990" gibt einen Überblick über das Erhebungsprogramm in den einzelnen Jahren (siehe Übersicht 1).

### Übersicht 1

Erhebungstermine und Auswahlsätze der Tatbestände für den Mikrozensus

Tatbestand	Erhebungsjahr und Auswahlsätze (in %)					
	1985	1986	1987	1988	1989	1990
Merkmale der Person, Familien-, Haushaltszusammenhang, Staatsangehörigkeit, Haupt-, Nebenwohnung .....	1	1	1	1	1	1
Erwerbstätigkeit, Arbeitssuche, Arbeitslosigkeit, Nichterwerbstätigkeit, Kind im Vorschulalter, Schüler, Student .....	1	1	1	1	1	1
Quellen des Lebensunterhalts, Höhe des Einkommens .....	1	1	1	1	1	1
Angaben zur gesetzlichen und privaten Krankenversicherung und zur gesetzlichen Rentenversicherung .....	1	1	1	1	1	1
Urlaubs- und Erholungsreisen .....	0,1 <sup>1)</sup>	0,1 <sup>1)</sup>	0,1 <sup>1)</sup>	0,1 <sup>1)</sup>	0,1 <sup>1)</sup>	0,1 <sup>1)</sup>
Berufliche Verhältnisse, insbesondere Tätigkeitsmerkmale .....	1		1		1	
Aus- und Weiterbildung .....	1		1		1	
Besondere Angaben für Ausländer .....	1		1		1	
Wohnsituation der Haushalte .....	1		1		1	
Pendlereigenschaft, -merkmale .....	1			1		
Fragen zur Gesundheit .....		0,5 <sup>1)</sup>			0,5 <sup>1)</sup>	
Behinderteneigenschaft .....		0,5			0,5	
Private und betriebliche Altersvorsorge .....		0,25			0,25	

1) Auskunft freiwillig.

Die Ergebnisse der Haushalts- und Familienstatistik der Mikrozensusbefragungen sind bis 1975 in unregelmäßigen Abständen in der Fachserie A, Reihe 5 "Haushalte und Familien", die Ergebnisse ab 1977 jährlich in der Fachserie 1, Reihe 3 "Haushalte und Familien", veröffentlicht.

Seit April 1972 wird für den Mikrozensus ein Stichprobenplan, der auf der Basis der Volks-

und Berufszählung 1970 beruht, angewendet. Die ausführliche methodische Darstellung dieses Stichprobenplanes erfolgte im Bericht A 6/I - 1972.

Es ist zu berücksichtigen, daß dem Mikrozensus das Berichtswochenkonzept zugrundeliegt, d.h. daß die Merkmale der befragten Personen für eine festgelegte Berichtswoche ermittelt werden. Gegenüberge-

stellte Ergebnisse mehrerer Jahre liefern folglich nur Querschnittsvergleiche, die zwischenzeitlich eingetretene Veränderungen nur insoweit beinhalten, als sie in der jeweiligen Berichtswoche noch andauerten. Die Berichtswoche des Mikrozensus 1987 war wegen der Volkszählung vom 25. Mai 1987 auf den 23. bis 29. März vorverlegt worden. 1989 war sie wieder auf die letzte feiertagsfreie Woche im April festgesetzt gewesen. Dadurch ergeben sich bei den Vergleichen der Ergebnisse beider Erhebungen zusätzliche saisonale Effekte, die in eine Interpretation mit einbezogen werden müssen.

## 1.2 Erläuterungen zu den Zahlenabweichungen bei Haushaltsmitgliedern und Kindern

In der Haushalts- und Familienstatistik wird von zwei unterschiedlichen Bevölkerungskonzepten ausgegangen, und zwar der Bevölkerung in Privathaushalten und der Bevölkerung am Familienwohnsitz<sup>1)</sup>.

Zur Bevölkerung in Privathaushalten gehören alle Personen, die allein oder zusammen mit anderen eine wirtschaftliche Einheit (Privathaushalt) bilden. Dabei können Personen mit mehreren Wohnungen (Wohnsitzen) an jedem dieser Wohnsitze erfaßt, also doppelt gezählt werden.

Von der Bevölkerung in Privathaushalten unterscheidet sich die Bevölkerung am Familienwohnsitz dadurch, daß Personen mit mehreren Wohnungen nur am Ort der Hauptwohnung der Familie und Alleinstehende ohne Kinder am Ort der Hauptwohnung erfaßt werden. Ausgenommen hiervon sind alleinstehende ledige Personen ohne Kinder, die in dieser Veröffentlichung aus aufbereitungstechnischen Gründen nicht zur Bevölkerung am Familienwohnsitz gezählt werden. Die Bevölkerung am Familienwohnsitz ist wegen dieser definitorischen Unterschiede niedriger als die Bevölkerung in Privathaushalten.

1) Personen, die ohne eigene Wirtschaftsführung in Gemeinschafts- und Anstaltsunterkünften leben (z.B. Wohnheime, Altenheime) werden - soweit sie nur einen Wohnsitz haben - in beiden Konzepten nicht berücksichtigt.

Durch die unterschiedlichen Bevölkerungskonzepte weicht die Anzahl der Kinder in einzelnen Tabellen ab. Daneben können Abweichungen in den Ergebnissen, unabhängig von den zugrundeliegenden unterschiedlichen Definitionen, Abgrenzungen und Bevölkerungskonzepten, auch zum Teil aufbereitungstechnisch bedingt sein (z.B. bei Kindern und Haushaltsmitgliedern). Das ist darauf zurückzuführen, daß bestimmte Teilmassen in der Haushalts- und Familienstatistik getrennt aufbereitet und hochgerechnet werden.

Folgende Unterschiede in den Eckzahlen sind daher zu beachten:

### 1. Bei Kindern, die über die Bevölkerung in Privathaushalten ermittelt werden:

1.1 Anzahl der Kinder, die sich im Zusammenhang mit der Hochrechnung der Angaben der Bezugspersonen ergibt (1989: 17,313 Mill.).

### 2. Bei Kindern, die über die Bevölkerung am Familienwohnsitz ermittelt werden, ist zu unterscheiden:

2.1 Anzahl der Kinder, die sich im Zusammenhang mit der Hochrechnung der Angaben der Bezugspersonen ergibt (1989: 17,231 Mill.).

2.2 Anzahl der bei den Müttern lebenden Kinder, die sich im Zusammenhang mit der Hochrechnung der Angaben der Mütter ergibt (1989: 16,629 Mill.; hier fehlen solche Kinder, die nur mit ihrem Vater zusammenleben oder Vollwaise sind).

2.3 Anzahl der Kinder, die - ohne Einschaltung einer Bezugsperson - als einzelne Personen hochgerechnet werden (1989: 17,136 Mill.).

### 3. Die Anzahl der Haushaltsmitglieder wird, je nach sachlichem Zusammenhang, einerseits mit Merkmalen des Privathaushaltes (1989: 62,390 Mill.), andererseits nach ihren eigenen Merkmalen (1989: 62,092 Mill.) getrennt ermittelt und hochgerechnet.

## 2 Definitionen von ausgewählten Begriffen und Merkmalen

### Bevölkerung

Wohnberechtigte Bevölkerung: Hierzu zählen **a l l e** in der Gemeinde wohnhaften Personen, unabhängig davon, ob sie noch eine weitere Wohnung oder Unterkunft besitzen und von wo aus sie zur Arbeit oder Ausbildung gehen, bzw. wo sie sich überwiegend aufhalten (Doppelzählungen). Auch ist es unerheblich, ob sie in Privathaushalten leben oder zur Bevölkerung in Gemeinschafts- oder Anstaltsunterkünften zählen, d.h. dort wohnen und keinen eigenen Haushalt führen.

Aus melderechtlichen Gründen werden Soldaten im Grundwehrdienst oder auf Wehrübung der Wohngemeinde vor ihrer Einberufung zugeordnet. Entsprechend wird bei Patienten in Krankenhäusern sowie bei Personen in Untersuchungshaft verfahren.

Berufssoldaten, Soldaten auf Zeit, Angehörige des Bundesgrenzschutzes und der Bereitschaftspolizei in Gemeinschaftsunterkünften werden ebenso wie die Strafgefangenen sowie alle Dauerinsassen von Gemeinschafts- und Anstaltsunterkünften und das in diesen Unterkünften wohnende Personal sowohl in den Gemeinden die diese Unterkünfte beherbergen, als auch in den Gemeinden, in denen sie evtl. einen weiteren Wohnsitz haben, erfaßt.

Angehörige der ausländischen Stationierungstreitkräfte sowie der ausländischen diplomatischen und konsularischen Vertretungen mit ihren Familienangehörigen werden grundsätzlich nicht statistisch ermittelt.

Bevölkerung (Bevölkerung am Ort der alleinigen bzw. Hauptwohnung): Mit dem Melderechtsrahmengesetz 1980 und der Einführung entsprechender Meldegesetze in den Bundesländern war hinsichtlich des Bevölkerungsbegriffes eine Umstellung vorzunehmen. In dem Mikrozensus ab 1985 wird die "Bevölkerung am Ort der alleinigen bzw. Hauptwohnung" (Kurzbezeichnung: "Bevölkerung") zugrunde gelegt. Zur "Bevölkerung" gehören alle Personen mit nur einer Wohnung. Weiterhin zählen Personen mit mehreren Wohnungen am Ort ihrer Hauptwohnung zur "Bevölkerung". Hauptwohnung ist die vorwiegend benutzte Wohnung. Für Verheiratete, die nicht dauernd getrennt von ihrer Familie leben, gilt die vorwiegend benutzte Wohnung der Familie

als Hauptwohnung. In Zweifelsfällen ist die vorwiegend benutzte Wohnung dort, wo der Schwerpunkt der Lebensbeziehungen der Person liegt (siehe auch § 12 Abs. 2 des Melderechtsrahmengesetzes vom 16. August 1980, BGBl. I S. 1429). Dagegen war im Mikrozensus bis 1982 für Personen mit mehreren Wohnungen bei der Zuordnung zur "Wohnbevölkerung", unabhängig vom Familienstand, diejenige Wohnung oder Unterkunft maßgebend, von der aus sie ihrer Arbeit oder Ausbildung nachgingen oder, soweit sie weder berufstätig waren noch in Ausbildung standen, in der sie sich überwiegend aufhielten. Abweichungen zwischen den beiden Bevölkerungsbegriffen ergeben sich insbesondere wegen der anderen Zuordnung von verheirateten, nicht dauernd von ihrer Familie getrennt lebenden Personen mit mehreren Wohnungen im Bundesgebiet. Aus diesem Grund ist die Bezeichnung "Wohnbevölkerung" generell durch "Bevölkerung" ersetzt.

Personen mit weiterer Wohnung im Ausland (z.B. Arbeiter auf Montage) sind der Bevölkerung ihrer im Bundesgebiet gelegenen Heimatgemeinde zugerechnet.

Soldaten im Grundwehrdienst oder auf Wehrübung sind der Wohngemeinde vor ihrer Einberufung, Patienten in Krankenhäusern sowie Personen in Untersuchungshaft ihrer Wohngemeinde zugeordnet.

Berufssoldaten, Soldaten auf Zeit, Angehörige des Bundesgrenzschutzes und der Bereitschaftspolizei in Gemeinschaftsunterkünften gehören ebenso wie Strafgefangene sowie alle Dauerinsassen von Gemeinschafts- und Anstaltsunterkünften und das in Gemeinschafts- und Anstaltsunterkünften wohnende Personal zur Bevölkerung der Gemeinden, die diese Unterkünfte beherbergen.

**N i c h t** zur Bevölkerung gehören die Angehörigen der ausländischen Stationierungstreitkräfte sowie der ausländischen diplomatischen und konsularischen Vertretungen mit ihren Familienangehörigen.

Bevölkerung in Privathaushalten: Alle Personen, die allein oder zusammen mit anderen eine wirtschaftliche Einheit (Privathaushalt) bilden, sind die Bevölkerung in Privathaushalten, auch als Haushaltsmitglieder bezeichnet. Die

Bevölkerung in Gemeinschafts- und Anstaltsunterkünften wird nicht berücksichtigt, wohl aber Privathaushalte im Bereich von Gemeinschafts- und Anstaltsunterkünften. Die Bevölkerung in Privathaushalten ergibt sich somit aus der wohnberechtigten Bevölkerung abzüglich der Bevölkerung in Gemeinschafts- und Anstaltsunterkünften. Da eine Person in mehreren Privathaushalten wohnberechtigt sein kann, sind Doppelzählungen möglich. So ist z.B. die abwesende Bezugsperson, die in einer anderen Gemeinde arbeitet und dort als Untermieter eine zweite Wohnung hat, Angehöriger von zwei Haushalten. Einmal zählt sie zum Haushalt ihrer Familie, zum anderen bildet sie als Untermieter einen Einpersonenhaushalt.

Diese Regelung ist dadurch gerechtfertigt, das Haushalte an jedem Wohnsitz entsprechenden Wohnraum in Anspruch nehmen und die Einrichtungen der jeweiligen Gemeinde benutzen.

Ausnahme:

Ledige Personen, die 25 Jahre und älter sind, zählen nicht mehr zum Haushalt der Eltern, wenn sie eine weitere Wohnung haben, sich dort überwiegend aufhalten und ihren Lebensunterhalt selbst bestreiten. Sie können in diesem Fall nicht Bezugsperson im Haushalt der Eltern sein und müssen als Stellung zur 1. Person "Kind" oder "Enkel" angegeben haben.

Bevölkerung am Familienwohnsitz: Wird von der Bevölkerung in Privathaushalten abgeleitet und ist zahlenmäßig geringer als diese. Personen mit mehr als einem Wohnsitz werden nur am Ort der Hauptwohnung der Familie und Alleinstehende ohne Kinder am Ort der Hauptwohnung erfaßt. Die Bevölkerung in Gemeinschafts- und Anstaltsunterkünften gehört nicht zur Bevölkerung am Familienwohnsitz.

Ausländer: Alle Personen, die nicht Deutsche im Sinne des Art. 116 Abs. 1 GG sind. Dazu zählen auch die Staatenlosen und die Personen mit "ungeklärter" Staatsangehörigkeit. Deutsche, die zugleich eine fremde Staatsangehörigkeit besitzen, gehören nicht zu den Ausländern. Die Mitglieder der Stationierungsstreitkräfte sowie der ausländischen diplomatischen und konsularischen Vertretungen im Bundesgebiet unterliegen mit ihren Familienangehörigen nicht den Bestimmungen des Ausländergesetzes und werden somit auch statistisch nicht erfaßt.

Staatsangehörigkeit: Unter Staatsangehörigkeit wird die rechtliche Zugehörigkeit einer Person zu einem bestimmten Staat verstanden. Personen, die nach dem Grundgesetz (Artikel 116 Abs. 1) den Personen mit deutscher Staatsangehörigkeit gleichgestellt sind, werden als Deutsche nachgewiesen. Personen, die sowohl die deutsche als auch eine ausländische Staatsangehörigkeit angeben, werden ebenfalls als Deutsche erfaßt.

Gemeindegrößenklassen: Die Gliederung der Ergebnisse nach Gemeindegrößenklassen richtet sich nach der Einwohnerzahl der Gemeinden im Jahr vor der Erhebung. Aus ihr allein läßt sich jedoch nicht sicher auf die Struktur der Gemeinden schließen. Auf die früher übliche Unterscheidung nach ländlichen Gemeinden, Landstädten, Kleinstädten usw. wird daher verzichtet.

Haushalte und Familien

Haushalt: Als Haushalt (Privathaushalt) zählt jede zusammenwohnende und eine wirtschaftliche Einheit bildende Personengemeinschaft sowie Personen, die allein wohnen und wirtschaften (z.B. Einzeluntermieter). Zum Haushalt können verwandte und familienfremde Personen gehören (z.B. Hauspersonal). Gemeinschafts- und Anstaltsunterkünfte gelten nicht als Haushalte, können aber Privathaushalte beherbergen (z.B. Haushalt des Anstaltsleiters). Haushalte mit mehreren Wohnungen werden unter Umständen mehrfach gezählt (s. Bevölkerung in Privathaushalten).

Die Zahl der Haushalte stimmt mit derjenigen der Familien nicht überein, weil es bei den Haushalten zu Doppelzählungen kommen kann. Ferner ist zu beachten, daß in einem Haushalt einerseits mehrere Familien/Alleinstehende ohne Kinder wohnen können, andererseits aber ledige Personen ohne Kinder, die nicht zu den Familien zählen, einen Haushalt bilden können (vgl. Methodische Erläuterungen).

Bezugsperson des Haushalts: Um die Haushalte in der Statistik abgrenzen zu können, wird eine Bezugsperson im Haushalt benötigt. Das ist die Person, die im Erhebungsbogen als erste Person eingetragen ist. Ihre Erhebungsmerkmale (z.B. Alter, Familienstand, Stellung im Beruf) werden dann in der Statistik nachgewiesen. Personen unter 15 Jahren sind als Bezugsperson

ausgeschlossen. Vorgabe bei der Reihenfolge der Eintragung im Erhebungsbogen: Ehegatten, Kinder, Verwandte, Familienfremde.

**Haushaltsgröße:** Zahl der Haushaltsmitglieder.

**Haushaltsmitglieder:** s. Bevölkerung in Privathaushalten.

**Generationen:** Die Zahl der Generationen im Haushalt richtet sich nach dem direkten, geradlinigen Abstammungsverhältnis der Haushaltsmitglieder zueinander. Dreigenerationenhaushalte sind z.B. Haushalte, in denen drei in direkter Linie miteinander verwandte Personengruppen leben, wie z.B. Großeltern, Eltern und Kinder. Haushalte, die nur aus Ehepaaren bestehen, werden als Eingenerationenhaushalte bezeichnet. In Generationenhaushalten können außerdem noch andere verwandte, verschwägte oder familienfremde Personen außerhalb der Generationenfolge leben.

**Nichteheliche Lebensgemeinschaften:** Die auf der Grundlage von Mikrozensusergebnissen vorgenommene Schätzung nichtehelicher Lebensgemeinschaften bezieht Paare unterschiedlichen Geschlechts (mit und ohne Kinder) ein, die nicht miteinander verwandt sind, aber einen gemeinsamen Haushalt führen. Nicht berücksichtigt werden konnten Personen, die angegeben haben, jeweils einen eigenen Haushalt zu führen. Außerdem sind in der Schätzung keine Paare enthalten, die in größeren Wohngemeinschaften oder mit Verwandten in einem Haushalt zusammenleben. Insofern dürfte die amtliche Schätzung unter der tatsächlichen Zahl nichtehelicher Lebensgemeinschaften liegen. Eine unmittelbare Frage nach nichtehelichen Lebensgemeinschaften ist nach dem Mikrozensusgesetz nicht möglich.

**Familien:** In Anlehnung an Empfehlungen der Vereinten Nationen zählen als Familien sowohl Ehepaare mit und ohne Kinder als auch alleinerziehende ledige, verheiratet getrenntlebende, geschiedene und verwitwete Väter und Mütter mit ihren - im gleichen Haushalt lebenden - ledigen Kindern.

In früheren Veröffentlichungen des Statistischen Bundesamtes wurden auch verheiratet getrenntlebende, geschiedene und verwitwete Personen ohne Kinder zu den Familien (im Sinne von "Restfamilien") gerechnet. Die Gruppe dieser Alleinstehenden wurde jedoch i.d.R. geson-

dert nachgewiesen, so daß im Nachhinein auch Zeitvergleiche entsprechend dem neu zugrundegelegten Familienbegriff möglich sind.

Aus aufbereitungstechnischen Gründen werden in diesem Heft Familien und Alleinstehende ohne Kinder weiterhin nebeneinander dargestellt und - wie bisher - zu einer Summe (Familien/Alleinstehende ohne Kinder) zusammengefaßt. Die einzelnen Familientypen und sonstigen Personengruppen (z.B. Ehepaare mit Kindern, Alleinerziehende, Alleinstehende ohne Kinder) können aber größtenteils den jeweiligen Tabellen entnommen werden.

**Bezugsperson der Familie:** Um die Familien in der Statistik abgrenzen zu können, wird eine Bezugsperson in der Familie benötigt. Diese Person ist bei Ehepaaren aus aufbereitungstechnischen Gründen grundsätzlich der Ehemann und bei Alleinerziehenden die Person selbst, wobei Kinder als Bezugsperson ausgeschlossen sind. Ihre Erhebungsmerkmale (z.B. Alter, Familienstand, Stellung im Beruf) werden dann in der Statistik nachgewiesen.

**Familienstand:** Es wird unterschieden zwischen ledig, verheiratet zusammenlebend, verheiratet getrenntlebend, geschieden und verwitwet. Personen, deren Ehepartner vermißt ist, gelten als verheiratet und Personen, deren Ehepartner für tot erklärt worden ist, als verwitwet. Verheiratet Getrenntlebende sind solche Personen, deren Ehepartner sich am Stichtag der Erhebung zeitweilig oder dauernd nicht im befragten Haushalt aufgehalten und für den der befragte Ehepartner keine Angabe gemacht hat. Die Zahlen der verheirateten Männer und Frauen brauchen nicht völlig übereinzustimmen, da der Wohnsitz eines Ehepartners auch außerhalb des Bundesgebietes liegen kann, bzw. Doppelzählungen vorkommen können.

**Alleinerziehende:** Ledige, verheiratet getrenntlebende, geschiedene und verwitwete Väter und Mütter, die mit ihren minder- oder volljährigen ledigen Kindern zusammenleben. Es ist unerheblich, ob außer dem alleinerziehenden Elternteil und den Kindern noch weitere Personen in dem Haushalt leben (z.B. der Partner in einer nichtehelichen Lebensgemeinschaft).

Aus aufbereitungstechnischen Gründen werden zu den Alleinerziehenden auch Personen mit ausschließlich erwachsenen Kindern gezählt. Die



entsprechenden Tabellen enthalten jedoch zum Teil eine Untergliederung nach dem Alter der Kinder, so daß es dort möglich ist, zwischen Alleinerziehenden im "engeren" und "weiteren" Sinn zu unterscheiden.

Alleinlebende: Personen, die für sich alleine in einem Haushalt wohnen und wirtschaften (Ei-n-persone-haushalte, die auch als Singles be-zeichnet werden).

Alleinstehende Personen ohne Kinder: Ledige, verheiratet getrenntlebende, geschiedene und verwitwete Personen ohne ledige Kinder bzw. ohne im Haushalt lebende ledige Kinder. Die Alleinstehenden können aber mit anderen Perso-nen zusammenleben. Ledige ohne Kinder sind in dieser Veröffentlichung bei den "Alleinstehen- den ohne Kinder" aus aufbereitungstechnischen Gründen nur bei Nachweisen im Haushaltszusam- menhang einbezogen.

Kinder: Ledige Personen, die mit ihren Eltern oder einem Elternteil, z.B. der geschiedenen Mutter, in einem Haushalt bzw. einer Familie zusammenleben. Eine Altersbegrenzung für die Zählung als Kind besteht nicht. Als Kinder gelten auch ledige Stief-, Adoptiv- oder Pflie- gekinder, sofern die zuvor genannten Vorausset- zungen vorliegen.

Schüler und Studierende: Besucher von allge- meinbildenden und berufsbildenden Schulen (Be- rufsfach- und Fachschule) bzw. Hochschulen, auch wenn sie nebenher erwerbstätig sind. Er- werbstätige Berufsschüler werden nicht zu den Schülern, sondern zu den Erwerbstätigen ge- rechnet.

Alter: Ab der Darstellung für das Erhebungs- jahr 1975 werden in allen Tabellen, die eine Gliederung nach Altersgruppen enthalten, ein- heitlich nur noch Ergebnisse entsprechend der sogenannten Altersjahrmethode nachgewiesen. Die Angaben beziehen sich bei dieser Art der Darstellung auf das Alter am Erhebungsstich- tag.

Erwerbstätigkeit

Beteiligung am Erwerbsleben (Erwerbskonzept):  
In der Gliederung nach der Beteiligung am Er-

werbsleben wird zwischen Erwerbspersonen und Nichterwerbspersonen unterschieden.

Erwerbspersonen sind Personen mit Wohnsitz im Bundesgebiet (Inländerkonzept), die eine un- mittelbar oder mittelbar auf Erwerb gerichtete Tätigkeit ausüben oder suchen (Selbständige, mithelfende Familienangehörige, Abhängige), unabhängig von der Bedeutung des Ertrages die- ser Tätigkeit für ihren Lebensunterhalt und ohne Rücksicht auf die von ihnen tatsächlich geleistete oder vertragsmäßig zu leistende Arbeitszeit.

Die Erwerbspersonen setzen sich zusammen aus den Erwerbstätigen und den Erwerbslosen. Er- werbstätige sind Personen, die in einem Ar- beitsverhältnis stehen (einschl. Soldaten und mithelfende Familienangehörige), selbständig ein Gewerbe oder eine Landwirtschaft betreiben oder einen freien Beruf ausüben. Erwerbslose sind Personen ohne Arbeitsverhältnis, die sich um eine Arbeitsstelle bemühen, unabhängig da- von, ob sie beim Arbeitsamt als Arbeitslose gemeldet sind. Insofern ist der Begriff der Erwerbslosen umfassender als der Begriff der Arbeitslosen. Andererseits zählen Arbeitslose, die vorübergehend geringfügige Tätigkeiten ausüben, nach dem Erwerbskonzept (Volkszäh- lung, Mikrozensus) nicht zu den Erwerbslosen, sondern zu den Erwerbstätigen.

Erfragt wird neben der ersten Tätigkeit auch eine weitere Tätigkeit. Die in dem Band darge- stellten Ergebnisse der Erwerbstätigkeit be- ziehen sich immer auf die einzige oder erste Tätigkeit.

Nach der Stellung im Beruf ergibt sich die Un- terscheidung der Erwerbstätigen nach Selbstän- digen, mithelfenden Familienangehörigen und Abhängigen.

Selbständige: Personen, die einen Betrieb oder eine Arbeitsstätte als Eigentümer, Miteigentü- mer, Pächter oder selbständiger Handwerker leiten sowie selbständige Handelsvertreter, freiberuflich Tätige, Hausgewerbetreibende und Zwischenmeister.

Mithelfende Familienangehörige: Familienange- hörige, die in einem landwirtschaftlichen oder nichtlandwirtschaftlichen Betrieb, der von ei- nem Familienmitglied als Selbständiger gelei- tet wird, mithelfen, ohne hierfür Lohn oder Gehalt zu erhalten und ohne daß für sie

Pflichtbeiträge zur gesetzlichen Rentenversicherung gezahlt werden.

Abhängige: Beamte, Angestellte, Arbeiter und Auszubildende.

Beamte: Personen in einem öffentlich-rechtlichen Dienstverhältnis des Bundes, der Länder, der Gemeinden und sonstiger Körperschaften des öffentlichen Rechts (einschl. der Beamtenanwärter und der Beamten im Vorbereitungsdienst), Richter und Soldaten, ferner Geistliche der zur Evangelischen Kirche in Deutschland gehörenden Kirchen und der Römisch-Katholischen Kirche.

Angestellte: Alle nichtbeamteten Gehaltsempfänger. Für die Zuordnung ist grundsätzlich die Stellung im Betrieb und nicht die Art des Versicherungsverhältnisses bzw. der Mitgliedschaft in einer Rentenversicherung für Angestellte entscheidend. Leitende Angestellte gelten ebenfalls als Angestellte, sofern sie nicht Miteigentümer sind.

Arbeiter: Alle Lohnempfänger, unabhängig von der Lohnzahlungs- und Lohnabrechnungsperiode und der Qualifikation, ferner Heimarbeiter und Hausgehilfinnen.

Auszubildende in anerkannten Ausbildungsberufen: Personen, die in praktischer Berufsausbildung stehen (einschl. Praktikanten und Volontäre). Normalerweise münden kaufmännische und technische Ausbildungsberufe in einen Angestelltenberuf, gewerbliche Ausbildungsberufe in einen Arbeiterberuf ein. Die Auszubildenden sind, sofern nicht gesondert nachgewiesen, in den Zahlen der Angestellten bzw. Arbeiter enthalten.

Nichterwerbspersonen sind alle Personen, die keinerlei auf Erwerb gerichtete Tätigkeit ausüben oder suchen.

In den "Langen Reihen" sind die Erwerbslosen und Nichterwerbspersonen in einer Summe als Nichterwerbstätige zusammengefaßt.

Erwerbstätigenquoten: Prozentualer Anteil der Erwerbstätigen an der jeweiligen Bevölkerungsgruppe.

Wöchentliche Arbeitszeit: Die in einer Woche normalerweise geleistete Arbeitszeit. Bei Personen mit mehr als einer Erwerbstätigkeit wird nur die wöchentliche Arbeitszeit der ersten Tätigkeit angegeben.

Einkommensbezieher: Alle Personen, die erwerbstätig sind ohne Rücksicht darauf, ob sie auch überwiegend von Erwerbstätigkeit leben. Ferner alle Personen, die ihren Lebensunterhalt überwiegend von Arbeitslosengeld/-hilfe, Rente und/oder dergleichen bestreiten. Unberücksichtigt bleiben Personen, die nicht erwerbstätig sind und überwiegend von Angehörigen (Eltern, Ehemann) leben.

Nettoeinkommen: Das monatliche Nettoeinkommen ergibt sich für die abhängig Erwerbstätigen aus dem Bruttoeinkommen im Monat März abzüglich Steuern und Sozialversicherung (ggf. auch abzüglich der Beiträge für private, kommunale oder staatliche Zusatzversorgungskassen). Bei unregelmäßigem Einkommen war der Nettodurchschnitt im Jahr anzugeben. Bei Selbständigen in der Landwirtschaft und mithelfenden Familienangehörigen wurde das Nettoeinkommen nicht erfragt.

Das Haushaltsnettoeinkommen wird ebenso wie das Familiennettoeinkommen/Nettoeinkommen der Alleinstehenden ohne Kinder ab dem Mikrozensus 1985 aus dem Individualeinkommen der betreffenden Personen ermittelt.

### 3 Anpassung und Hochrechnung

Die mit der Stichprobenerhebung nach der Bearbeitung ermittelten Werte über Haushalte und Personen werden nach dem Verfahren der freien Hochrechnung mit dem Faktor 100 multipliziert. Für die Daten aller Schichten kann also ein einheitlicher Hochrechnungsfaktor benutzt werden, weil sämtliche Schichten mit dem gleichen Auswahlatz von 1 % erfaßt worden sind. Dieses Verfahren ist besonders einfach und erlaubt beliebige

fachliche Gliederungen der einbezogenen Personen oder Haushalte.

Bei jeder Erhebung treten jedoch Ausfälle auf, die auf Schwierigkeiten bei der Durchführung der Erhebung zurückzuführen sind. Erfassungslücken wegen Auskunftsverweigerung u.ä. sind jedoch dank der bestehenden Auskunftspflicht und des Einsatzes von Interviewern

vergleichsweise gering und betreffen höchstens wenige Prozent der Stichprobengesamtheit. Sie dürfen aber in Stichprobenerhebungen keinesfalls vernachlässigt werden, weil ihre Auswirkungen im Zusammenhang mit der Hochrechnung möglicherweise recht gravierend sind. In den Stichprobenergebnissen würden entsprechend große Lücken und Verzerrungen entstehen, die deren Brauchbarkeit entscheidend mindern könnten.

Aus diesen Gründen wird gewöhnlich ein global wirkendes Anpassungsverfahren durchgeführt, mit dem die Lücken "aufgefüllt" werden. Das sonst meist benutzte Verfahren, bei dem die Hochrechnungsfaktoren entsprechend der Zahl der ausgefallenen Einheiten erhöht werden, ist für den Mikrozensus recht ungeeignet, weil das hieraus resultierende Erfordernis der Rundung auf ganze Zahlen bei der vielfältigen Gliederung der Ergebnisse beträchtliche Abstimmarbeiten verursachen würde. Beim Mikrozensus

wird deshalb vor der eigentlichen Hochrechnung ein zufallsgesteuertes Verfahren des Doppeln und Streichens angewendet: Aus der Menge der mit Erhebungsangaben vorhandenen Einheiten werden zufällig einige Einheiten ausgewählt und mit ihren Angaben in die Auswertung doppelt einbezogen oder ganz fortgelassen.

Den Ist-Zahlen der Stichprobe werden zunächst die Soll-Zahlen aus der Bevölkerungsfortschreibung in der Gliederung nach Regierungsbezirken, nach Deutschen und Ausländern sowie nach dem Geschlecht gegenübergestellt. Für die so gegliederten Personenzahlen kann durch Doppeln oder durch Streichen von erfaßten Personen eine Übereinstimmung mit den entsprechenden Soll-Zahlen herbeigeführt werden. Die auf solche Weise erzwungene Übereinstimmung erstreckt sich freilich nur auf die grob gegliederten Marginalzahlen, doch können auch für die feiner untergliederten Stichprobenergebnisse gewisse Genauigkeitsverbesserungen angenommen werden.

#### 4 Fehlerrechnung zur 1 %-Mikrozensusstichprobe

##### 4.1 Stichprobenfehler und systematische Fehler

Bei Stichprobenerhebungen, die nach dem Zufallsprinzip ausgewählt worden sind, treten zwei Arten von Fehlern auf:

- Zufallsbedingte Stichprobenfehler
- Nicht zufällige systematische Fehler.

Zufallsbedingte Stichprobenfehler sind Abweichungen, die darauf zurückzuführen sind, daß nicht alle Einheiten der untersuchten Gesamtheit, sondern nur eine Stichprobe für die Statistik herangezogen wird.

Systematische Fehler sind nicht zufallsabhängige Abweichungen, die z.B. auf falschen Angaben der Befragten oder der Interviewer, Fehlern bei der Abgrenzung der Gesamtheit, dem Ausfall von zu befragenden Einheiten sowie auf Fehlern bei der Aufbereitung beruhen können.

Der Wert eines zufallsbedingten Stichprobenfehlers läßt sich nicht exakt ermitteln, sondern nur größenordnungsmäßig abschätzen. Als Schätzwert dient der sog. Standardfehler, der aus den Einzeldaten der Stichprobe berechnet werden kann.

Der Standardfehler eines Stichprobenergebnisses kann wie folgt interpretiert werden:

Der genaue Wert für den Stichprobenfehler einer Nachweisungsposition ist mit einer Wahrscheinlichkeit

- von rund 68 % kleiner als der einfache Standardfehler
- von rund 95 % kleiner als der doppelte Standardfehler.

Die Größe der Standardfehler hängt vom Auswahlverfahren, vom Umfang der Stichprobe, von der Häufigkeitsverteilung der untersuchten Merkmale und von dem verwendeten Hochrechnungsverfahren ab.

##### 4.2 Fehlerrechnung

Der relative Standardfehler  $v_g$  des Schätzwertes

$$(1) \quad \hat{n}_g = n_g / f$$

für die Fallzahl  $N_g$  (Personen, Haushalte) einer Merkmalskategorie  $g$ <sup>1)</sup> bei freier Hochrechnung wird mit folgender Formel geschätzt:

1) Über Werte eines oder mehrerer Erhebungsmerkmale definiert (Beispiel  $g$ : 18- bis 25jährige männliche Erwerbstätige).

$$(2) \quad \hat{v}_g^2 = \frac{1-f}{n_g^2} \cdot \sum_{h=1}^L m_h \cdot s_{gh}^2$$

In (1) und (2) bedeuten:

f : Auswahlsatz,  
L : Anzahl der Schichten,

$$n_g = \sum_{h=1}^L \sum_{i=1}^{m_h} n_{ghi} : \text{Anzahl der Stichprobenf\u00e4lle der Merkmalskategorie } g \text{ mit}$$

f\u00e4lle der Merkmalskategorie g mit

$n_{ghi}$  : Anzahl der Stichprobenf\u00e4lle der Merkmalskategorie g, in der Schicht h und im Z\u00e4hlbezirk i,

$m_h$  : Anzahl der Z\u00e4hlbezirke in der Schicht h der Stichprobe,

$$s_{gh}^2 = \sum_{i=1}^{m_h} (n_{ghi} - \bar{n}_{gh})^2 / (m_h - 1) : \text{Varianz}$$

der Stichprobenf\u00e4lle je Z\u00e4hlbezirk in der Schicht h mit

$$\bar{n}_{gh} = \sum_{i=1}^{m_h} n_{ghi} / m_h : \text{Mittelwert der}$$

Stichprobenf\u00e4lle je Z\u00e4hlbezirk in der Schicht h und Merkmalskategorie g.

Dieser Ansatz ber\u00fccksichtigt die Auswahl von ganzen Z\u00e4hlbezirken (Klumpen von Aufbereitungseinheiten) und die Schichtung der Z\u00e4hlbezirke. Dagegen konnte bei diesem Ansatz die zur Verminderung des Stichprobenfehlers getroffene regionale Anordnung der Z\u00e4hlbezirke vor der Auswahl nicht ber\u00fccksichtigt werden.

Eine Anpassung der Mikrozensusergebnisse an die "fortgeschriebene Bev\u00f6lkerung" wurde bei diesem Ansatz ebenfalls nicht ber\u00fccksichtigt.

#### 4.3 Sch\u00e4tzung des relativen Standardfehlers aus den Besetzungszahlen der Tabellenfelder

F\u00fcr eine einfache ungeschichtete Zufallsauswahl von Aufbereitungseinheiten (Personen, Haushalte) kann der relative Standardfehler  $v'_g$  (Bin) auf einfache Weise nach dem Binomialansatz gesch\u00e4tzt werden.

$$(3) \quad \hat{v}_g^2 (\text{Bin}) = \frac{1-f}{n-1} \cdot \frac{1-p_g}{p_g}$$

wobei

n : Anzahl der Stichprobenf\u00e4lle (Aufbereitungseinheiten) insgesamt,  
 $p_g = n_g/n$  : Anteil der F\u00e4lle der Merkmalskategorie g an allen Aufbereitungseinheiten in der Stichprobe,  
f,  $n_g$  : siehe Formeln (1) und (2).

F\u00fcr die in die Fehlerrechnung einbezogenen Merkmalskategorien g kann man den Wert des Quotienten

$$(4) \quad k_g = \frac{\hat{v}_g}{\hat{v}_g (\text{Bin})}$$

berechnen. Der Quotient  $k_g$  wird als Zuschlagsfaktor zum Binomialansatz bezeichnet. Es hat sich gezeigt, da  $k_g$  f\u00fcr alle in die Fehlerrechnung einbezogenen Merkmalskategorien g nicht kleiner als 1 ist, d.h. der Stichprobenfehler nach dem tats\u00e4chlichen Auswahlverfahren des Mikrozensus ist nicht kleiner als der Stichprobenfehler bei einer einfachen ungeschichteten Zufallsauswahl von Aufbereitungseinheiten. Man bezeichnet  $k_g$  auch als "design-effect-Faktor", da er das "design" des Auswahlplans quantifiziert.

Die f\u00fcr den Mikrozensus 1978 und 1979 ermittelten Zuschlagsfaktoren f\u00fcr die in die Fehlerrechnung einbezogenen Merkmalskategorien sind auszugsweise in der \u00dcbersicht 2 zusammen mit den relativen Standardfehlern aufgef\u00fchrt.

Der Zuschlagsfaktor hat keinen konstanten Wert, sondern nimmt mit dem Anteilswert  $p_g$  n\u00e4herungsweise linear zu, jedoch nach Gruppen von Merkmalskategorien unterschiedlich stark.

$$(5) \quad k(p_g) \approx a + b \cdot p_g, \quad a, b : \text{Konstanten.}$$

Damit l\u00e4sst sich f\u00fcr jede Merkmalsgruppe eine empirisch bestimmte N\u00e4herungsfunktion f\u00fcr eine Sch\u00e4tzung  $\hat{v}'_g$  des relativen Standardfehlers des hochgerechneten Ergebnisses  $\hat{n}_g$  mit Hilfe des Binomialansatzes angeben:

$$(6) \quad \hat{v}'_g = k'(p_g) \cdot \hat{v}_g (\text{Bin}) \text{ mit}$$

$$k'(p_g) = a + b \cdot p_g.$$

Wie die Berechnungen gezeigt haben, sind im wesentlichen 3 Gruppen von Merkmalskategorien zu unterscheiden:

- Kategorien der Bev\u00f6lkerung und Erwerbst\u00e4tigen, ohne solche nach Ausl\u00e4ndern und Besch\u00e4ftigten in Land- und Forstwirtschaft (B/E),
- Kategorien der Bev\u00f6lkerung und Erwerbst\u00e4tigen, nur nach Ausl\u00e4ndern und Besch\u00e4ftigten in Land- und Forstwirtschaft (A/L) und
- Kategorien nach Haushalten (H).

Für diese Gruppen ergaben sich folgende Werte  $k'(p_g)$ :

(7) a) B/E:  $1,2_{13} + 0,0_{42} \cdot p_g (\%)$ ,

b) A/L:  $1,3_{71} + 0,5_{28} \cdot p_g (\%)$ ,

c) H :  $1,1_{11} + 0,0_{28} \cdot p_g (\%)$ .

Die Abweichungen der über die Fehlerrechnung nach (4) berechneten  $k_g$  von den mit  $k'(p_g)$  geschätzten sind in den 3 Gruppen jeweils relativ gering, im Mittel kleiner als 10 %.

In Übersicht 3 sind für bestimmte Anteilswerte  $p_g (\%)$  mit Hilfe von (7) a), b), c) berechnete Werte  $k(p_g)$  zusammengestellt.

Für die drei Merkmalsgruppen B/E, A/L und H sind in der Übersicht 4 mit Hilfe von (6) und (7) geschätzte relative Standardfehler für Bundesergebnisse in Abhängigkeit von hochgerechneten Fallzahlen graphisch dargestellt.

Übersicht 2  
 Ergebnisse der Fehlerrechnung zum Mikrozensus  
 für ausgewählte Merkmale  
 Bundesgebiet

Merkmal	Anteil an der Gesamtheit der Personen bzw. Haushalte 1)	Einfacher, relativer Standardfehler	Zuschlagsfaktor zum Binomialansatz 2)
	%	%	
1 Bevölkerung	100,0	0,4	-
2 - männlich	47,6	0,4	3,3
3 - weiblich	52,4	0,4	3,2
4 - 15 bis unter 25 Jahre	14,9	0,6	2,1
5 - 25 bis unter 40 Jahre	20,5	0,6	2,4
6 - 40 bis unter 65 Jahre	29,6	0,4	2,3
7 - 65 bis unter 75 Jahre	10,0	0,6	1,6
8 - 75 Jahre und älter	5,3	1,0	1,9
9 - Ausländer	6,4	1,9	3,9
10 - männlich	3,6	2,0	3,1
11 - weiblich	2,8	2,0	2,7
12 - 15 bis unter 40 Jahre	3,2	1,9	2,8
13 - 40 bis unter 65 Jahre	1,2	2,4	2,1
14 - 65 Jahre und älter	0,1	5,4	1,5
15 - Erwerbstätige	41,6	0,5	3,1
16 - männlich	26,3	0,5	2,3
17 - weiblich	15,3	0,6	1,9
18 - verheiratete Mütter m. Kindern unter 18 Jahren	5,1	0,8	1,6
19 - mit 1 Kind	2,6	0,9	1,2
20 - mit 2 Kindern	1,7	1,1	1,2
21 - mit 3 Kindern	0,5	1,9	1,1
22 - mit 4 und mehr Kindern	0,2	3,2	1,1
23 - Selbständige	3,6	1,1	1,6
24 - Mithelfende Familienangehörige	1,3	2,3	2,1
25 - abhängig Erwerbstätige	36,6	0,5	2,9
26 - männlich	23,2	0,5	2,3
27 - weiblich	13,4	0,6	1,8
28 - in Land- und Forstwirtschaft	2,5	2,2	2,8
29 - mit Hauptschulabschluß	30,7	0,5	2,8
30 - mit Fachschulabschluß	2,7	1,1	1,5
31 - mit Fachhochschulabschluß	1,0	1,8	1,4
32 - mit Universitätsabschluß	2,3	1,6	1,9
33 - Erwerbslose (nach EG-Konzept)	1,0	2,1	1,7
34 - männlich	0,5	2,7	1,5
35 - weiblich	0,6	2,4	1,4
36 - Lebensunterh. überw. d. Erwerbstätigkeit	39,6	0,5	2,9
37 - Lebensunterh. überw. d. Rente	18,4	0,6	2,2
38 - Lebensunterh. überw. d. Arbeitslosengeld	0,8	2,3	1,6
39 Haushalte	100,0	0,4	-
40 - mit 1 Person	29,3	0,7	2,4
41 - mit 2 Personen	28,5	0,5	1,6
42 - mit 3 Personen	18,0	0,6	1,5
43 - mit 4 Personen	14,8	0,7	1,5
44 - mit 5 Personen	6,1	1,0	1,3
45 - mit 6 Personen	2,1	1,6	1,2
46 - mit 7 Personen	0,8	2,5	1,1
47 - mit 8 Personen	0,3	4,2	1,1
48 - mit 9 Personen	0,12	6,1	1,1
49 - mit 10 Personen	0,05	9,4	1,0
50 - mit 11 und mehr Personen	0,04	11,4	1,1

1) 1978 bzw. 1979.

2) Nach Fehlerrechnungen für 1978 und 1979 (nicht angepaßtes Material).

Übersicht 3  
Zuschlagsfaktoren  $k'_g$  in Abhängigkeit vom Anteilswert  $p_g$

Anteilswert $p_g$	Zuschlagsfaktor für		
	Bevölkerung und Erwerbstätige (B/E)	Ausländer und Erwerbs- tätige in Land- und Forstwirtschaft (A/L)	Haushalte (H)
%			
0,01	1,2	1,4	1,1
0,02	1,2	1,4	1,1
0,05	1,2	1,4	1,1
0,1	1,2	1,4	1,1
0,2	1,2	1,5	1,1
0,5	1,2	1,6	1,1
1	1,3	1,9	1,1
2	1,3	2,4	1,2
5	1,4	4,0	1,3
10	1,6	-	1,4
20	2,1	-	1,7
50	3,3	-	2,5

Mit Hilfe dieser Fehlerkurven können die relativen Standardfehler der Mikrozensusergebnisse einer Stichtagserhebung für das Bundesgebiet näherungsweise abgeschätzt werden, wobei die Ergebnisse jeweils einer der drei Merkmalsgruppen zuzuordnen sind.

Die graphische Darstellung der Fehlerkurven in der Übersicht 4 zeigt weiter, daß der einfache relative Standardfehler für hochgerechnete Besetzungszahlen unter 5 000, d.h. für weniger als 50 Fälle in der Stichprobe, bei allen Merkmalsgruppen über 15 % hinausgeht. Ergebnisse mit einem einfachen relativen Standardfehler über 15 % haben nur noch einen geringen Aussagewert und sollten deshalb für Vergleiche nicht mehr herangezogen werden.

#### 4.4 Schätzung der relativen Standardfehler für Länderergebnisse

Die in der Übersicht 4 wiedergegebenen Fehlerkurven gelten streng genommen nur für Bundesergebnisse des Mikrozensus. Die Ausweitung der Fehlerrechnung auf Länderergebnisse hat aber gezeigt, daß sich die Zuschlagsfaktoren (je Merkmalskategorie) für Bundesländer nur wenig von den Werten für das Bundesgebiet insgesamt unterscheiden; die Fehlergraphik läßt sich deshalb auch für eine näherungsweise Abschätzung der Fehlerwerte für Länderergebnisse einsetzen.

Anhand der Formeln (3) und (6) können auch die relativen Standardfehler für Länderergebnisse geschätzt werden;  $n$  und  $n_g$  beziehen sich dann natürlich nur auf das jeweilige Bundesland. Die Zuschlagsfaktoren können entweder aus der Übersicht 2 oder näherungsweise aus der Übersicht 3 oder mit Hilfe der Formeln (7) gewonnen werden.

Übersicht 4:  
Einfacher relativer Standardfehler einer 1% - Mikrozensusstichprobe für Bundesergebnisse\*

Merkmale nach  
B/E: Bevölkerung, Erwerbstätige (nicht in L. u. F.),  
A/L: Ausländer, Erwerbstätige in Land- u. Forstwirtschaft,  
H : Haushalte

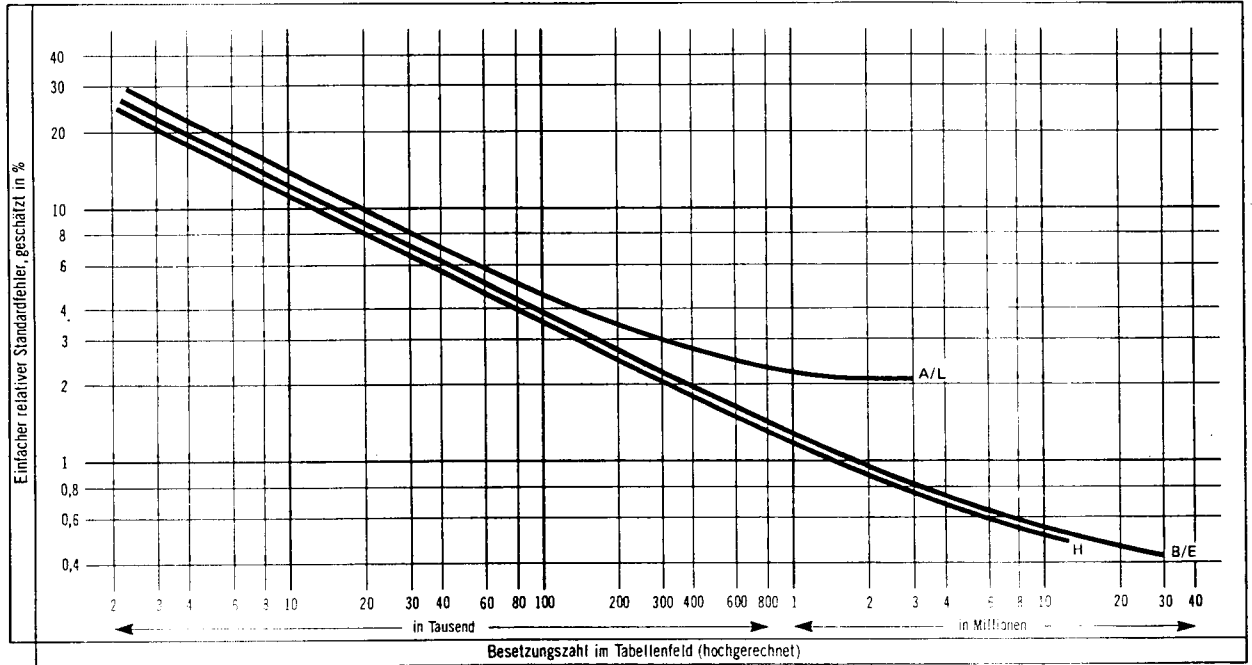

\* Bundesergebnisse ohne Anpassung an die "fortgeschriebene Bevölkerung"; Standardfehler geschätzt nach dem Binomialansatz unter Berücksichtigung eines Korrekturfaktors für den Schichtungs- und Klumpeneffekt.

Statistisches Bundesamt 87 0569



# „Singles“ — Versuch einer Beschreibung

## Zur Definition

Der Begriff „Single“ ist in den letzten Jahren in den allgemeinen Sprachgebrauch eingegangen. Fast jeder hat eine Vorstellung davon, was ein „Single“ ist, doch der Versuch einer konkreten Beschreibung des „Phänomens Single“ endet entweder in langatmigen Erklärungen oder in einem bündigen „ein Single eben“. Die weiteste Definition lautet „Leute, die alleine leben“, das sind — statistisch gesehen — Einpersonenhaushalte. Die engste Begriffsbestimmung läuft auf „Yuppie“ (Young Urban Professional) hinaus und meint alleinlebende jüngere Berufstätige in Großstädten mit höherem Einkommen. Dazwischen liegen viele Möglichkeiten der Abgrenzung des Personenkreises.

Im folgenden soll versucht werden, für die gesamte Bandbreite Datenmaterial bereitzustellen, um so zu einer quantitativen und qualitativen Einschätzung der Bedeutung von „Singles“ zu gelangen.

## Zur Datenlage

Daten über Haushalte und die in ihnen lebenden Personen lassen sich sowohl aus Volkszählungen als auch aus dem Mikrozensus gewinnen. Während bei den in größeren zeitlichen Abständen stattfindenden Volkszählungen die tiefe regionale Gliederung der Ergebnisse im Vordergrund steht, sind die Stichprobenergebnisse des jährlich durchgeführten Mikrozensus aufgrund der umfangreichen haushaltsstatistischen Auswertungsmöglichkeiten eher für qualitative Analysen auf Bundesebene geeignet. Für diesen Beitrag wird daher auf Mikrozensus-Ergebnisse aus den Jahren 1972 bis 1989 zurückgegriffen, wobei die kontinuierliche Berichterstattung des Mikrozensus gleichzeitig die Möglichkeit eröffnet, nach dem „Entstehen des Phänomens Singles“ zu suchen. — Einschränkend ist allerdings anzumerken, daß es in den Jahren 1983 und 1984 keinen Mikrozensus gab. Der Zeitvergleich ist ferner dadurch beeinträchtigt, daß ab dem Jahr 1985 ein geändertes Konzept zugrunde gelegt wurde, das sich im Ergebnis auf die Zahl der Haushalte und ihre Struktur ausgewirkt hat. Die Konzeptänderung bestand u.a. darin, daß Haushalte, in denen alle Personen angegeben hatten, von einer anderen Wohnung aus zur Arbeit oder Ausbildung zu gehen<sup>1)</sup>, nicht mehr — wie bisher — beim Nachweis der „Bevölkerung in Privathaushalten“ ausgeklammert wurden<sup>2)</sup>. Dies führte zu einer — rein methodisch bedingten — Zunahme der Einpersonenhaushalte. Eine Vorstellung über die Größenordnung des hierdurch bedingten „Zuwachses“ erhält man,

<sup>1)</sup> Bzw. — sofern sie weder erwerbstätig noch in Ausbildung waren — sich überwiegend an einem anderen Wohnort aufhielten.

<sup>2)</sup> Das bisherige Vorgehen stützte sich auf die Annahme, daß es sich bei diesem Personenkreis überwiegend um Personen in Ferienwohnungen usw. handelte. Anlaß für die Änderung war die Vermutung, daß die betroffenen Personen häufig in Einpersonenhaushalten leben und somit bei dem zuvor angewandten Verfahren generell an einem ihrer Wohnsitze ausgeklammert wurden.

wenn man bedenkt, daß es 1982 176 000 Haushalte gab, die die genannte Bedingung (alle Haushaltsmitglieder gehen überwiegend von einer anderen Wohnung aus zur Arbeit/Ausbildung usw.) erfüllten und daß zu diesen Haushalten „nur“ 247 000 Personen zählten. Dies bedeutet, daß es unter den genannten Haushalten mindestens 106 000 Einpersonenhaushalte gab. Die im Jahr 1985 statistisch registrierte Zuwachsrate der Einpersonenhaushalte ist daher unter einem entsprechenden Vorbehalt zu sehen.

## Ergebnisse

### Gut ein Drittel aller Haushalte sind Einpersonenhaushalte — aber nur ein Sechstel der Bevölkerung lebt allein

1972 gab es rund 6 Mill. Einpersonenhaushalte in der Bundesrepublik Deutschland, 1989 waren es mit 9,8 Mill. gut 60% mehr. (Diese Entwicklung wird aufgrund der beschriebenen Änderung in der Aufbereitungsmethode nur geringfügig überzeichnet, da von dem gesamten Zuwachs in Höhe von 3,8 Mill. nur etwa 100 000 methodisch bedingt sind.) Gleichzeitig stieg der Anteil der Einpersonenhaushalte an allen Haushalten von 26 auf 35%, das heißt, in mehr als einem Drittel aller Haushalte lebte nur eine Person.

Schaubild 1

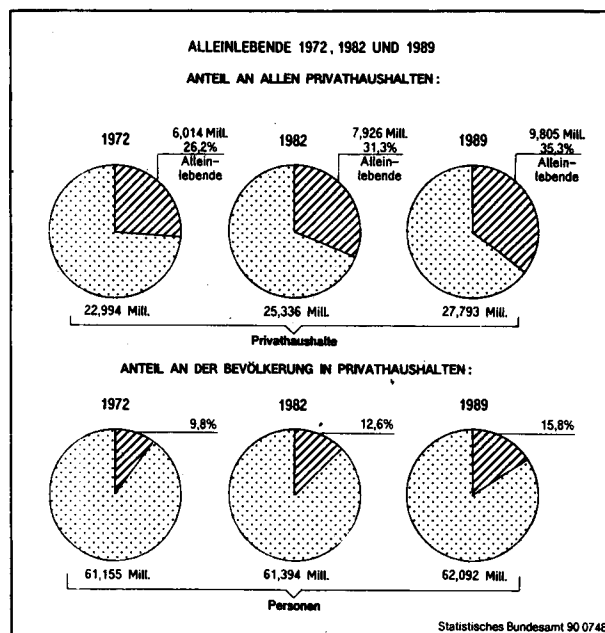

Zur Relativierung dieser Daten ist ein Blick auf die Verteilung der Bevölkerung nach der Haushaltsgröße hilfreich. 1972 lebten knapp 10% der Bundesbürger in Einpersonenhaushalten, 1989 waren es rund 16%. Umgekehrt bedeutet dies, daß sich der Anteil derjenigen, die nicht alleine leben, nur geringfügig verringert hat. Die Menschen in der Bundesrepublik leben also nach wie vor größtenteils mit (Ehe-)Partner, Kind(ern), Eltern oder anderen Personen zusammen.

Da sowohl die Zahl der Einpersonenhaushalte als auch ihr Anteil an allen Haushalten im gesamten Beobachtungs-

zeitraum jährlich zunahm, ist es schwierig, einen Zeitpunkt für die Entstehung des Phänomens „Singles“ zu definieren. Allerdings gab es in den Jahren von 1982 bis 1986 einen durchschnittlichen Anstieg um 310000 Einpersonenhaushalte pro Jahr, so daß dies — auch nach Abzug der methodisch bedingten Veränderungen — die Periode der höchsten Zuwächse im Zeitablauf war.

Auch der Anteil der Einpersonenhaushalte an allen Haushalten erhöhte sich in diesen vier Jahren überproportional, so daß für den genannten Zeitraum ein starker „Schub“ im Hinblick auf die Bedeutung der Einpersonenhaushalte zu verzeichnen ist.

### Gut 60% der Alleinlebenden sind Frauen — aber die „neuen Singles“ sind Männer

Bei der Mehrzahl der in Einpersonenhaushalten Lebenden handelt es sich um Frauen. Ihr Anteil betrug 1972 mehr als 71 %, 1989 lag er nur noch bei gut 63 %<sup>3)</sup>.

Wiederum läßt sich der Zeitraum zwischen 1982 und 1986 als die Periode der stärksten Veränderungen ausmachen. Die Zahl der alleinlebenden Männer stieg durchschnittlich um 190000 jährlich und war damit bestimmend für die Gesamtentwicklung.

Gleichzeitig entfielen auf diese vier Jahre 40% der Zunahme bei der Zahl der männlichen Alleinlebenden im gesamten Beobachtungszeitraum (von 17 Jahren). Dies führt zu der Vermutung, daß das verstärkte Auftreten alleinlebender Männer Anfang der 80er Jahre das Phänomen „Singles“ begründete und nicht etwa die schon immer sehr hohe Zahl an in Einpersonenhaushalten lebenden Frauen.

Schaubild 2

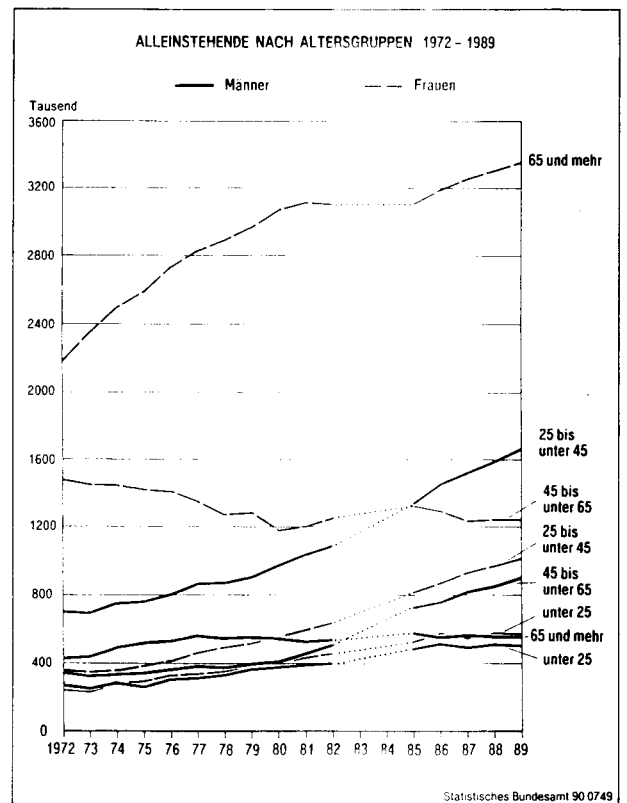

### Rund 40% der Alleinlebenden sind „Senioren“ — nur 28% sind zwischen 25 und 45 Jahre alt

Die größte Gruppe der Alleinlebenden stellen die „Senioren“, Männer und Frauen im Alter von 65 Jahren und mehr. 1972 gehörten 44% der Menschen in Einpersonenhaushalten zu dieser Altersgruppe, 1989 waren es immer noch 40%; der Höchstwert hatte 1978 bei gut 48% gelegen. Beeinflußt wird die Altersstruktur durch den sehr hohen Anteil alleinlebender alter Damen, der stets deutlich über 50% lag. Ein Blick auf den Familienstand von Alleinlebenden zeigt: 1989 waren 40% verwitwet, bei den Frauen waren es sogar 54%. Die größte Gruppe unter den „Singles“ sind demnach verwitwete alte Damen. Doch ist genau diese Bevölkerungsgruppe nicht das, was im allgemeinen Sprachgebrauch unter „Singles“ verstanden wird.

Tabelle 1: Einpersonenhaushalte

Jahr	Einpersonenhaushalte		Anteil an allen Privathaushalten	Anteil an der Bevölkerung in Privathaushalten
	insgesamt	dar. Frauen		
	1 000	%	%	%
1972	6 014	71,1	26,2	9,8
1973	6 071	72,1	26,1	9,9
1974	6 431	71,2	27,2	10,5
1975	6 554	71,5	27,6	10,7
1976	6 867	70,9	28,7	11,2
1977	7 062	70,5	29,2	11,6
1978	7 092	70,4	29,3	11,6
1979	7 353	70,1	30,0	12,1
1980	7 493	69,3	30,2	12,2
1981	7 730	69,1	30,8	12,6
1982	7 926	68,4	31,3	12,9
1985	8 863	64,9	33,6	14,5
1986	9 177	64,5	34,3	15,0
1987	9 354	63,8	34,6	15,2
1988	9 563	63,5	34,9	15,5
1989	9 805	63,2	35,3	15,8

Bestätigt wird diese Vermutung durch die Tatsache, daß bei fast unveränderter Zahl der männlichen Bevölkerung in Privathaushalten der Anteil der Alleinlebenden von 6% 1972 kontinuierlich auf 12% 1989 anstieg. 1985 hatte dieser Wert die 10%-Marke überschritten, absolut wurden in diesem Jahr erstmals über 3 Mill. männliche „Singles“ gezählt.

<sup>3)</sup> Die Zahl der alleinlebenden Männer hat sich von gut 1,7 Mill. 1972 auf 3,6 Mill. 1989 mehr als verdoppelt. Bei den alleinlebenden Frauen war demgegenüber „nur“ eine 40%ige Zunahme (von 4,3 Mill. auf 6,2 Mill.) zu verzeichnen.

Tabelle 2: Bevölkerung in Privathaushalten nach ausgewählten Altersgruppen

Bevölkerung in Privathaushalten	Einheit	1972	1982	1985	1989
25jährige und ältere	1 000	38 734	40 859	41 990	43 959
dar.: in Einpersonenhaushalten	1 000	5 496	7 087	7 858	8 741
	%	14,2	17,3	18,7	19,9
25jährige und ältere Ledige	1 000	3 357	4 292	5 035	6 385
dar.: in Einpersonenhaushalten	1 000	1 460	2 124	2 501	3 209
	%	43,5	49,5	49,5	50,3
25- bis unter 45jährige	1 000	16 823	16 901	16 777	17 974
dar.: in Einpersonenhaushalten	1 000	1 057	1 719	2 143	2 702
	%	6,3	10,2	12,8	15,0
25- bis unter 45jährige Ledige	1 000	1 912	2 820	3 484	4 755
dar.: in Einpersonenhaushalten	1 000	671	1 190	1 512	2 112
	%	35,1	42,2	43,4	44,4

Außerdem hat es alleinlebende verwitwete alte Damen immer schon gegeben, ihr Anteil an den Einpersonenhaushalten war 1972 mit 35% sogar deutlich höher als 1989 mit 28%.

Erheblich gestiegen hingegen ist der Anteil der 25- bis unter 45jährigen bei den Alleinlebenden. 1972 lebten in knapp 18% der Einpersonenhaushalte Männer und Frauen dieser Altersgruppe, 1989 hatte ihr Anteil bereits 28% erreicht. Diese Strukturverschiebung ist in erster Linie auf eine Verdoppelung des entsprechenden Anteils für Frauen zurückzuführen: 1972 waren nur 8% der alleinlebenden Frauen zwischen 25 und 45 Jahre alt, 1989 waren es knapp 17%. Trotz einer schwächeren Zunahme des entsprechenden Anteils bei den Männern (von 40 auf 46%) sind diese in den Altersgruppen der 25- bis unter 45jährigen nach wie vor dominierend: 1972 waren es hier 67%, 1989 61% aller Alleinlebenden.

Der wachsende Anteil von Alleinlebenden im Alter zwischen 25 und 45 Jahren an allen Einpersonenhaushalten ist nicht das Ergebnis von demographischen Verschiebungen der Altersstruktur, sondern geht eindeutig auf eine Verhaltensänderung der Menschen zurück. Während 1972 nur 6% der Männer und der Frauen dieser Altersgruppe allein lebten, waren es 1982 bereits 10% und 1989 sogar 15%. Vermutlich ist genau dieser Tatbestand ausschlaggebend für die — öffentliche — Wahrnehmung des „Phänomens Singles“. Da zudem die Zahl der Alleinlebenden zwischen 25 und 45 Jahren seit 1982 jährlich durchschnittlich um rund 150 000 Personen zunahm und damit mehr als die Hälfte des Gesamtanstiegs bei den Einpersonenhaushalten auf diese Gruppe entfällt, ist es nicht überraschend, daß es dieser Personenkreis ist, der bei den Beschreibungen von „Singles“ in den Medien im Vordergrund steht.

### Mehr ledige „Singles“ als verwitwete Alleinlebende

Zusammen mit den Verschiebungen bei der Altersstruktur der Alleinlebenden vollzog sich ein Wandel beim Familienstand. 1972 war mehr als die Hälfte (52%) der in Einpersonenhaushalten Lebenden verwitwet, 1989 waren es knapp zwei Fünftel (39%). Parallel dazu stieg der Anteil der Ledigen von knapp einem Drittel (32%) auf gut 43% an.

Dabei ist selbst bei den alleinlebenden Frauen, zu denen nach wie vor sehr viele verwitwete alte Damen zählen, ein deutliches Plus für die Ledigen zu verzeichnen. 1972 war ein Viertel der Frauen in Einpersonenhaushalten ledig, 1989 immerhin schon ein Drittel. Dennoch dominierten auch 1989 mit knapp 54% die verwitweten Frauen. Von den alleinlebenden Männern war bereits 1972 knapp die Hälfte (48%) ledig, 1989 waren es sogar gut 61%. Geschiedene Alleinlebende (Männer und Frauen) spielen wider Erwarten nur eine untergeordnete Rolle: 1972 hatten sie einen Anteil von gut 9% an allen Alleinlebenden, 1989 war er mit 12% nur wenig höher.

Bemerkenswert im Hinblick auf die Entstehung des „Phänomens Singles“ ist, daß es bis einschließlich 1982 stets mehr ledige Frauen in Einpersonenhaushalten gab als ledige Männer. Für das Jahr 1985 wurden mit 1,736 bzw. 1,738 Mill. annähernd ebenso viele ledige Männer wie Frauen gezählt, die allein lebten. In den folgenden Jahren

Schaubild 3

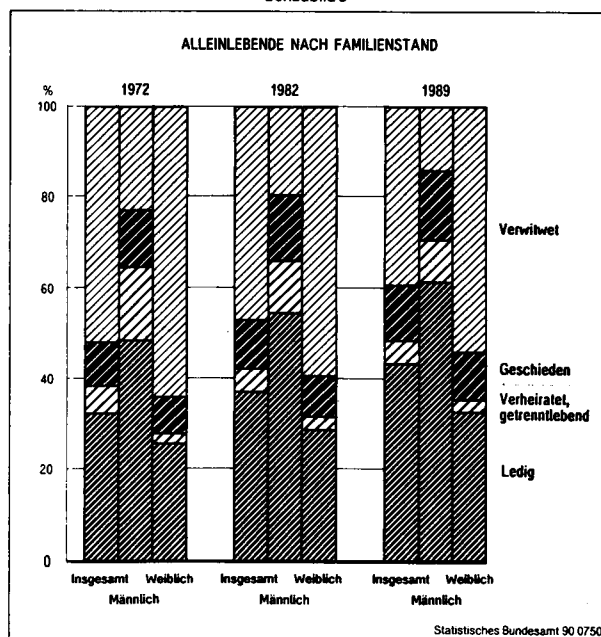

nahm die Zahl der alleinlebenden ledigen Männer stärker zu als die der Frauen. 1989 gab es gut 2,2 Mill. männliche „Singles“, die ledig waren, und rund 2 Mill. Frauen in vergleichbarer Lebenssituation.

Ausschlaggebend für diese Entwicklung dürfte sowohl das geänderte Heiratsverhalten von Männern und Frauen sein, als auch die zunehmende Neigung, bereits als Ledige(r) einen eigenen Haushalt zu führen. Zum einen stieg das durchschnittliche Heiratsalter lediger Männer von 25,5 Jahren 1972 auf 26,6 Jahre 1982, schließlich sogar auf 28 Jahre für 1988 an. Bei den ledigen Frauen erhöhte sich das Durchschnittsalter bei der Eheschließung von 22,9 Jahren 1972 auf 23,8 Jahre 1982, bis es für 1988 mit 25,5 Jahren den bisher höchsten Wert erreichte<sup>4)</sup>. Gleichzeitig hat die Zahl jüngerer Menschen zugenommen, die den elterlichen Haushalt als Ledige verlassen und einen eigenen Haushalt gegründet haben. Dieser Trend wird nur zum Teil durch die Tatsache kompensiert, daß Kinder heute länger bei ihren Eltern leben als das früher der Fall war<sup>5) 6)</sup>. Nach neueren Untersuchungen ist die Zeitspanne zwischen dem Auszug junger Menschen aus dem Elternhaus und der Eheschließung auf bis zu durchschnittlich fünf Jahre angewachsen, wobei jedoch auch die Phase des Zusammenlebens als unverheiratetes Paar oder in Wohngemeinschaften einbezogen ist<sup>7)</sup>.

Im Hinblick auf die Präferenz für bestimmte Lebensformen zeigt sich, daß 1989 von allen über 25 Jahre alten ledigen Personen gut die Hälfte allein lebte.

1972 galt dies nur für knapp 44% der Ledigen, 1982 lag der entsprechende Wert jedoch bereits bei knapp 50%. Somit tragen zwei Effekte zu einem wachsenden Anteil an „Sin-

<sup>4)</sup> Fachserie 1, Reihe 1, S. 72.

<sup>5)</sup> Siehe Schwarz, K.: „Wann verlassen Kinder das Elternhaus?“ in Zeitschrift für Bevölkerungswissenschaft, Boppard 1989, S. 39 ff.

<sup>6)</sup> Siehe Statistisches Bundesamt (Herausgeber): „Familien heute“, Strukturen, Verläufe, Einstellungen, Ausgabe 1990, S. 28.

<sup>7)</sup> Siehe Weick, S.: „Junge Frauen und Männer bleiben wieder länger im Elternhaus“ in ISI, Nr. 4/90.

gles“ bei: Während einerseits — aufgrund der Änderungen der Heiratsneigung — der Anteil der ledigen Erwachsenen steigt, von knapp 9% an allen über 25jährigen 1972 auf fast 15% 1989, wächst gleichzeitig deren Bereitschaft zum „Single-Dasein“. Für die 25- bis unter 45jährigen Männer und Frauen gilt diese Aussage in besonderem Maße.

Der Anteil der Ledigen in dieser Bevölkerungsgruppe stieg von gut 11% 1972 auf mehr als ein Viertel (26,5%) 1989 an. Gleichzeitig erhöhte sich der Anteil der Alleinlebenden an diesem Personenkreis von 35 auf 44%. Absolut gesehen ergab sich damit im Zeitraum von 1972 bis 1989 eine Verdreifachung der Zahl der 25- bis unter 45jährigen ledigen „Singles“ von knapp 700 000 auf 2,1 Mill. Personen.

### Gut die Hälfte der Alleinlebenden sind Rentner, gut zwei Fünftel sind berufstätig

Bedingt durch die Tatsache, daß viele der Alleinlebenden über 65 Jahre alt sind, es sich zudem bei den Frauen überwiegend um verwitwete Damen handelt, bestreitet ein Großteil der Menschen in Einpersonenhaushalten seinen Lebensunterhalt durch (Hinterbliebenen-)Rente, Vermögenseinkünfte, Sozialhilfe oder sonstige Transferzahlungen. Der Anteil dieser Personengruppe — kurz Rentner genannt — nahm im Beobachtungszeitraum von 1972 bis 1989 deutlich ab. Der Höchstwert lag bei knapp 63% im Jahr 1976, 1989 zählten nur noch gut 51% der Alleinlebenden zu den Rentnern.

Tabelle 3: Einpersonenhaushalte nach Erwerbsbeteiligung

Jahr	Von 100 Personen sind ...					
	Erwerbstätige <sup>1)</sup>	davon		Rentner <sup>2)</sup>	davon	
		Männer	Frauen		Männer	Frauen
1972	38,4	64,1	27,9	60,2	31,7	71,8
1973	36,9	63,0	26,8	62,0	33,0	73,2
1974	36,2	60,6	26,4	62,3	34,6	73,4
1975	34,0	56,1	25,2	62,0	36,3	72,3
1976	34,1	56,6	24,9	62,9	36,4	73,8
1977	34,7	57,3	25,3	62,4	35,9	73,5
1978	34,9	58,0	25,2	61,7	35,3	72,8
1979	35,2	58,1	25,5	61,3	35,0	72,4
1980	36,4	60,1	25,9	60,2	33,5	72,0
1981	36,5	60,3	25,9	59,6	32,5	71,7
1982	36,2	58,5	25,8	58,9	32,0	71,4
1985	38,5	59,0	27,4	53,8	28,0	67,8
1986	39,5	60,4	28,0	52,8	26,7	67,2
1987	39,8	60,3	28,2	52,5	27,1	66,8
1988	40,5	61,4	28,5	52,4	27,1	66,9
1989	41,3	62,3	29,1	51,4	26,2	66,0

<sup>1)</sup> Einschl. erwerbstätiger Rentner — <sup>2)</sup> Personen mit überwiegender Lebensunterhalt durch Rente und dergleichen

Da sich die Altersstruktur von alleinlebenden Frauen deutlich von der in Einpersonenhaushalten lebender Männer unterscheidet, sind auch die Rentneranteile an beiden Gruppen sehr verschieden. Trotz eines Rückgangs des Anteils der Rentnerinnen bei den alleinlebenden Frauen von 74% (1976) auf 66% 1989 ist dieser Wert immer noch mehr als doppelt so hoch wie der entsprechende Anteil bei den männlichen Alleinlebenden. Männer in Einpersonenhaushalten waren höchstens zu gut einem Drittel (36%) Rentner, in den letzten Jahren hatte sich dieser Wert bis auf rund 26% reduziert.

Parallel zur Verringerung des Rentneranteils erhöhte sich der Anteil der erwerbstätigen Alleinlebenden. 1975 war nur

gut ein Drittel (34%) der in Einpersonenhaushalten Lebenden berufstätig. 1985 waren es knapp 39%, 1989 mehr als 41%. Dabei stieg die Erwerbstätigenquote der alleinlebenden Männer von 56% 1975 auf 62% 1989, bei den Frauen von 25 auf 29%. Ursächlich für diese Veränderungen ist die insbesondere in den letzten Jahren deutlich angewachsene Zahl jüngerer Alleinlebender, die überwiegend berufstätig sind. Die 25- bis unter 45jährigen „Singles“ wiesen

Tabelle 4: Erwerbstätige Alleinlebende

Jahr	Insgesamt	Darunter 25- bis unter 45jährige	
		zusammen	Erwerbstätigenquote
		1000	%
1972	2308	966	91,4
1973	2238	937	91,0
1974	2328	986	88,7
1975	2231	960	84,7
1976	2343	1026	84,7
1977	2454	964	85,0
1978	2475	1162	86,1
1979	2590	1215	85,9
1980	2725	1305	85,7
1981	2822	1371	84,4
1982	2866	1402	81,6
1985	3408	1708	79,7
1986	3621	1841	79,3
1987	3723	1936	79,0
1988	3874	2044	80,1
1989	4049	2168	80,6

nämlich sowohl 1972 als auch 1989 die höchste Erwerbsbeteiligung — mit 91 bzw. 81% — in allen Altersgruppen auf. Deren gestiegener Anteil<sup>8)</sup> führte dazu, daß von 1982 bis 1989 die Zahl der erwerbstätigen Alleinlebenden durchschnittlich um 190 000 Personen jährlich zunahm. Auf die letzten sieben Jahre entfielen damit zwei Drittel des gesamten Anstiegs der Zahl der berufstätigen Alleinlebenden, die sich von 2,3 Mill. 1972 auf gut 4 Mill. 1989 erhöhte.

### Ein Drittel der Alleinlebenden hat weniger als 1200 DM monatlich zur Verfügung, aber jeder achte „Single“ verdient mehr als 2500 DM netto

Die veränderte Erwerbsbeteiligung der Alleinlebenden hat selbstverständlich Konsequenzen für die Einkommensgliederung der Einpersonenhaushalte. Da Erwerbseinkommen in der Regel deutlich über dem Rentenniveau liegen, verschiebt sich bei einem höheren Anteil an Berufstätigen bei einem gleichzeitigen Rückgang des Rentneranteils die Einkommensstruktur zugunsten höherer Einkünfte. Zusätzlich verstärkt wird dieser Effekt durch die im Zeitablauf zu verzeichnenden realen bzw. nominalen Einkommenszuwächse, die sich sowohl beim Erwerbseinkommen als auch bei den Rentenzahlungen bemerkbar machen. Schließlich ist zu bedenken, daß es eine wachsende Zahl von Frauen gibt, die eine eigene Rente statt einer (niedrigeren) Hinterbliebenenrente beziehen.

Dies alles zusammen führt dazu, daß sich die Einkommensverteilungen von Einpersonenhaushalten aus den Jahren 1972 und 1989 erheblich voneinander unterscheiden. So hatten 1972 gut zwei Fünftel (42%) aller Alleinlebenden ein monatliches Nettoeinkommen von weniger als

<sup>8)</sup> Mehr als die Hälfte (54%) der Erwerbstätigen in Einpersonenhaushalten war 1989 zwischen 25 und 45 Jahre alt, absolut gesehen mit 2,2 Mill. Personen fast ebenso viele, wie es 1972 erwerbstätige Alleinlebende aller Altersgruppen gab.

Schaubild 4



Schaubild 5



600 DM, 1989 galt dies nur noch für 6%. Da auf die nächsthöhere Kategorie 1972 weitere 46% der Einpersonenhaushalte entfielen, mußten damals gut 88% aller Alleinlebenden von weniger als 1200 DM im Monat leben; 1989 traf das nur auf knapp ein Drittel (32%) zu. Mehr als die Hälfte (55%) der Alleinlebenden verfügten 1989 über ein monatliches Nettoeinkommen zwischen 1200 und 2500 DM, 1972 waren es knapp 11%. 1972 gab es demzufolge nur sehr wenige (1%) Alleinlebende, deren Haushaltskasse mehr als 2500 DM enthielt; 1989 dagegen hatte jeder achte Alleinlebende einen derartigen Betrag im Budget. Selbst bei weiterer Differenzierung des oberen Einkommensbereichs ergaben sich 1989 vergleichsweise große Personengruppen für die einzelnen Kategorien: Jeweils rund 5% der Alleinlebenden konnten mit monatlich 2500 bis 3000 DM bzw. 3000 bis 4000 DM wirtschaften, 3% verfügten sogar über mehr als 4000 DM.

Die Einkommenssituation der 25- bis unter 45jährigen überwiegend erwerbstätigen „Singles“ war stets deutlich besser als die der Alleinlebenden insgesamt. Schon 1972 war der Anteil derjenigen, die ein Monatsnettoeinkommen zwischen 1200 und 2500 DM hatten, bei den 25- bis unter 45jährigen „Singles“ mit 24% mehr als doppelt so hoch wie bei allen Alleinlebenden insgesamt (11%). Für das Jahr 1989 lassen sich noch deutlichere Unterschiede feststellen, was in den Besetzungszahlen für darunterliegende und höhere Einkommensgruppen zum Ausdruck kommt.

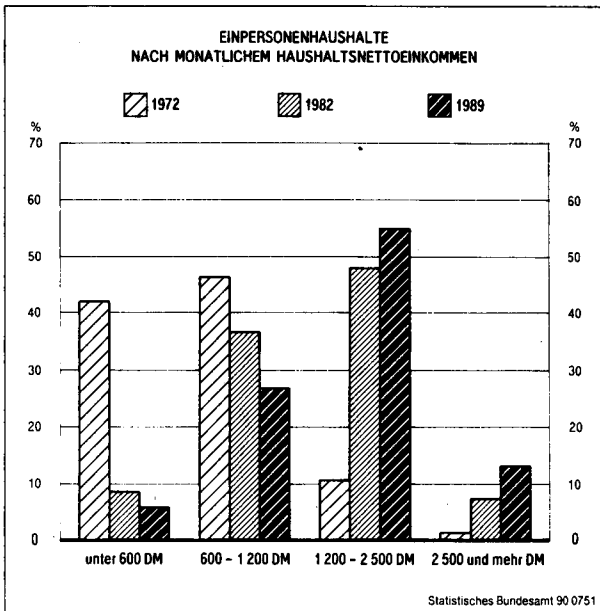
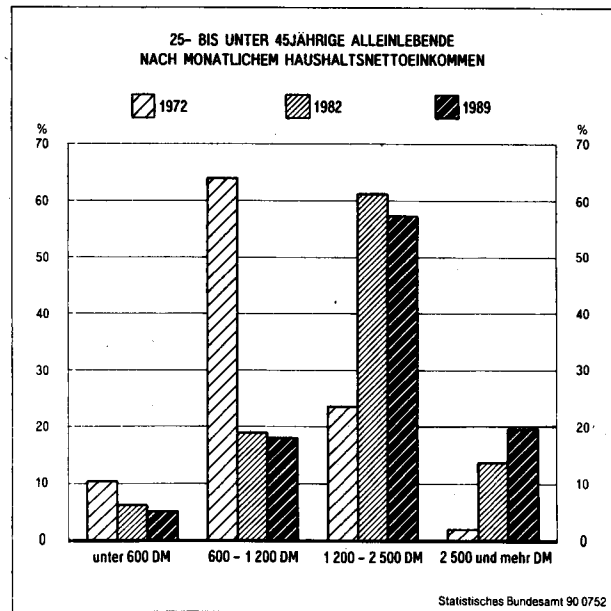
25- bis unter 45jährige Alleinlebende<sup>1)</sup>  
nach Haushaltsnettoeinkommen  
Prozent

Monatliches Nettoeinkommen von ... bis unter ... DM	1972	1982	1985	1989
unter 600	10,4	6,1	4,9	5,2
600 - 1 200	64,0	18,8	17,9	18,0
1 200 - 2 500	23,6	61,3	61,4	57,2
2 500 - 3 000	} 2,0	6,5	7,1	7,7
3 000 - 4 000		4,6	5,6	7,5
4 000 und mehr		2,6	3,3	4,4
Insgesamt		100	100	100

<sup>1)</sup> Nur Alleinlebende mit Einkommensangabe.

Weniger als 1200 DM verfügbares Einkommen wiesen nur 23% der 25- bis unter 45jährigen Alleinlebenden, aber ein Drittel (32%) aller Einpersonenhaushalte auf. Mit mehr als 2500 DM in der Haushaltskasse konnten 13% der Alleinlebenden wirtschaften, bei den 25- bis 45jährigen „Singles“ war es jedoch schon jeder fünfte (20%).

Die im Zeitablauf sich verbessernde Einkommenssituation der „Singles“ dürfte einerseits mit den generell gestiegenen Verdiensten Erwerbstätiger zusammenhängen, andererseits mit dem anwachsenden Anteil von männlichen „Singles“, die nach wie vor höhere Löhne und Gehälter erzielen als Frauen. Der Anteil der „Besserverdienenden“ (hier: monatliches Nettoeinkommen 3000 DM und mehr) an den „Singles“ im Alter von 25 bis unter 45 Jahren erhöhte sich von 7% 1982 auf 9% 1985 und erreichte mit knapp 12% 1989 seinen bisher höchsten Wert. Auch diese Entwicklung, das verstärkte Erscheinen von „kaufkräftigeren“ Alleinlebenden zum Beispiel auf dem Immobilienmarkt, dürfte zum „Phänomen Singles“ beigetragen haben.

### Alleinlebende gibt es in jeder Gemeinde, aber knapp die Hälfte der „Singles“ lebt in Großstädten

Der Anteil der Einpersonenhaushalte an allen Haushalten fällt je nach Einwohnerzahl der Gemeinde zwar unterschiedlich aus, doch ist von 1972 bis 1989 ein Anstieg in allen Gemeindegrößenklassen zu verzeichnen. Seit jeher gilt jedoch: je größer die Gemeinde, desto höher der Anteil an Alleinlebenden. 1972 waren in kleinen Gemeinden bis 5000 Einwohner 17% der Haushalte Einpersonenhaushalte, in Großstädten mit 500000 und mehr Einwohnern bestanden jedoch bereits 37% der Haushalte aus nur einer Person. 1989 hingegen hatte auch in kleinen Gemeinden fast ein Viertel (24%) der Haushalte nur ein Haushaltsmitglied, der Anteil der Einpersonenhaushalte in den genannten Großstädten lag bei fast 47%.

Aufschlußreich ist auch eine andere Sichtweise: die Gliederung aller Alleinlebender nach der Gemeindegrößenklasse. 1972 lebten 15% in Gemeinden mit weniger als

Tabelle 5: Einpersonenhaushalte nach  
Gemeindegroßenklassen

Prozent

Jahr	In Gemeinden mit ... bis unter ... Einwohnern					
	unter 5000	5000 — 20000	20000 — 100000	100000 — 200000	200000 — 500000	500000 und mehr
bezogen auf alle Haushalte eines Jahres						
1972	17,1	19,8	25,6	30,6	32,7	37,1
1973	17,3	20,8	25,2	30,1	32,0	36,7
1974	18,3	22,0	26,6	31,8	32,9	37,2
1975	18,3	22,3	26,5	30,1	33,4	36,8
1976	19,2	22,4	27,3	31,7	34,3	39,6
1977	19,3	22,4	27,3	32,5	34,5	41,1
1978	19,1	22,6	27,6	32,5	34,2	41,4
1979	19,0	23,0	28,5	34,1	35,2	42,0
1980	19,3	23,2	28,3	35,1	35,1	42,4
1981	19,8	23,8	28,8	36,4	36,6	42,7
1982	20,3	24,1	29,2	37,6	37,2	42,9
1985	22,4	26,6	31,9	40,0	39,5	45,0
1986	22,6	27,1	32,9	40,9	40,9	45,9
1987	22,9	27,4	33,1	41,3	41,5	46,0
1988	23,5	27,8	33,3	41,7	41,9	45,8
1989	24,3	27,9	33,3	41,5	43,4	46,6
bezogen auf alle Einpersonenhaushalte eines Jahres						
1972	15,1	16,4	19,7	9,2	10,3	29,3
1973	12,7	16,9	21,1	8,9	10,4	29,9
1974	12,5	17,7	22,1	9,1	10,2	28,4
1975	9,9	17,0	22,6	9,4	11,5	29,6
1976	11,0	15,7	22,5	9,1	12,6	29,2
1977	8,9	16,8	23,4	9,0	12,4	29,5
1978	8,8	17,2	23,4	9,6	11,6	29,5
1979	7,8	17,4	24,4	9,7	11,5	29,1
1980	7,9	17,6	24,0	10,2	11,5	28,8
1981	7,9	17,6	24,6	9,9	11,6	28,3
1982	8,0	17,4	24,4	10,4	11,8	28,1
1985	8,1	18,1	25,1	10,1	11,6	27,0
1986	7,9	18,2	25,9	9,6	11,6	26,9
1987	8,0	18,2	25,5	11,0	10,9	26,4
1988	8,2	18,6	25,2	10,2	11,7	26,2
1989	8,4	18,3	25,1	10,7	11,1	26,4

5000 Einwohnern, 49% in Städten mit 100000 und mehr Einwohnern und 29% in Städten mit 500000 Einwohnern und mehr. 1989 betrug der Anteil der Alleinlebenden, die in kleinen Gemeinden wohnten, nur noch 8%, aber auch der Anteil der in Großstädten Lebenden war gesunken, und zwar auf 48% in Städten mit 100000 und mehr Einwohnern und 26% in Städten mit 500000 und mehr Einwohnern. Deutlich erhöht hat sich hingegen der Anteil der Alleinlebenden in Gemeinden mit einer Einwohnerzahl zwischen 20000 bis 100000 Personen. 1972 lebte hier knapp ein Fünftel der Einpersonenhaushalte, 1989 war es gut ein Viertel. — Für die 25- bis unter 45jährigen Alleinlebenden gilt jedoch, daß sie überwiegend in Großstädten wohnen. 1989 lebte knapp ein Drittel (32%) in Städten mit mehr als 500000 Einwohnern, ein weiteres Viertel (24%) in Gemeinden mit 100000 bis unter 500000 Einwohnern. Der „klassischen“ Definition von Großstädten — im Sinne von Gemeinden mit mehr als 100000 Einwohnern — folgend, bedeutet dies, daß 1989 mehr als die Hälfte aller „Singles“ im Alter von 25 bis unter 45 Jahren in Großstädten lebte.

### Schlußbemerkung

Unter der Bezeichnung „Singles“ werden im weitesten Sinne Einpersonenhaushalte verstanden. Das Augenmerk richtet sich aber häufig nur auf eine bestimmte, nicht eindeutig abgrenzbare Gruppe unter diesem Personenkreis, wobei offensichtlich das Alter eine wichtige Rolle spielt. Untergliedert man die Alleinlebenden nach diesem Merkmal, so ergeben sich in mehrfacher Hinsicht deutliche

Strukturunterschiede. So handelt es sich bei den 25- bis unter 45jährigen „Singles“ überwiegend um ledige und berufstätige Männer und Frauen in vergleichsweise günstigen Einkommensverhältnissen, die insbesondere in Großstädten anzutreffen sind, während es sich bei den älteren Alleinlebenden überwiegend um verwitwete und finanziell weniger gut ausgestattete Personen handelt. Bemerkenswert ist die Entwicklung der zuerst genannten Generation, die seit Anfang der 80er Jahre deutlich an Bedeutung gewonnen hat. Ihr Stellenwert in den Medien übersteigt allerdings ihre tatsächliche zahlenmäßige „Bedeutung“ erheblich.

1989 gab es 2,7 Mill. 25- bis unter 45jährige Alleinlebende, davon waren 2,2 Mill. erwerbstätig. In Gemeinden mit mehr als 100000 Einwohnern lebten von diesen wiederum 1,2 Mill. Grenzt man die „Singles“ auf 25- bis unter 45jährige Alleinlebende ein, die in Städten mit 100000 und mehr Einwohnern leben und ein monatliches Nettoeinkommen von mindestens 3000 DM haben, so sind es nur 170000 Personen. Das sind aber nur noch 0,6% aller 27,8 Mill. Haushalte in der Bundesrepublik bzw. 0,3% der 62,4 Mill. Haushaltsmitglieder.

**ALTERSAUFBAU UND FAMILIENSTANDSGLIEDERUNG DER BEVÖLKERUNG AM 25. MAI 1987**

Ledig
  Verheiratet
  Verwitwet
  Geschieden

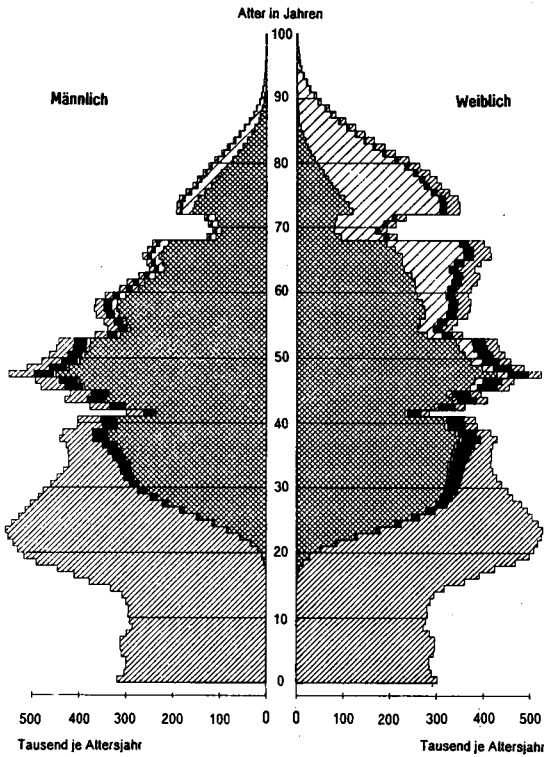

Statistisches Bundesamt 90 0667

**PRIVATHAUSHALTE IM APRIL 1989<sup>1)</sup>  
NACH GEMEINDEGRÖSSENKLASSEN UND ZAHL DER PERSONEN**

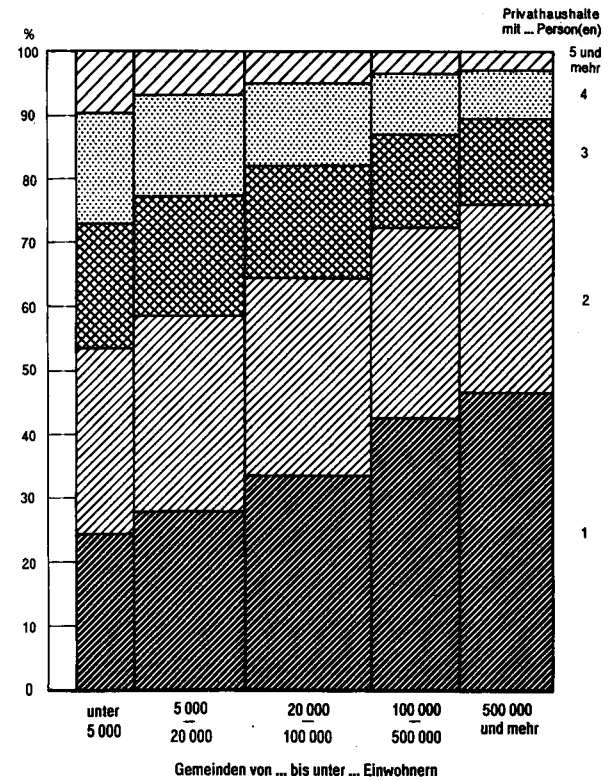

1) Ergebnis des Mikrozensus.

Statistisches Bundesamt 90 0668

**PRIVATHAUSHALTE NACH HAUSHALTSGRÖSSE<sup>1)</sup>**

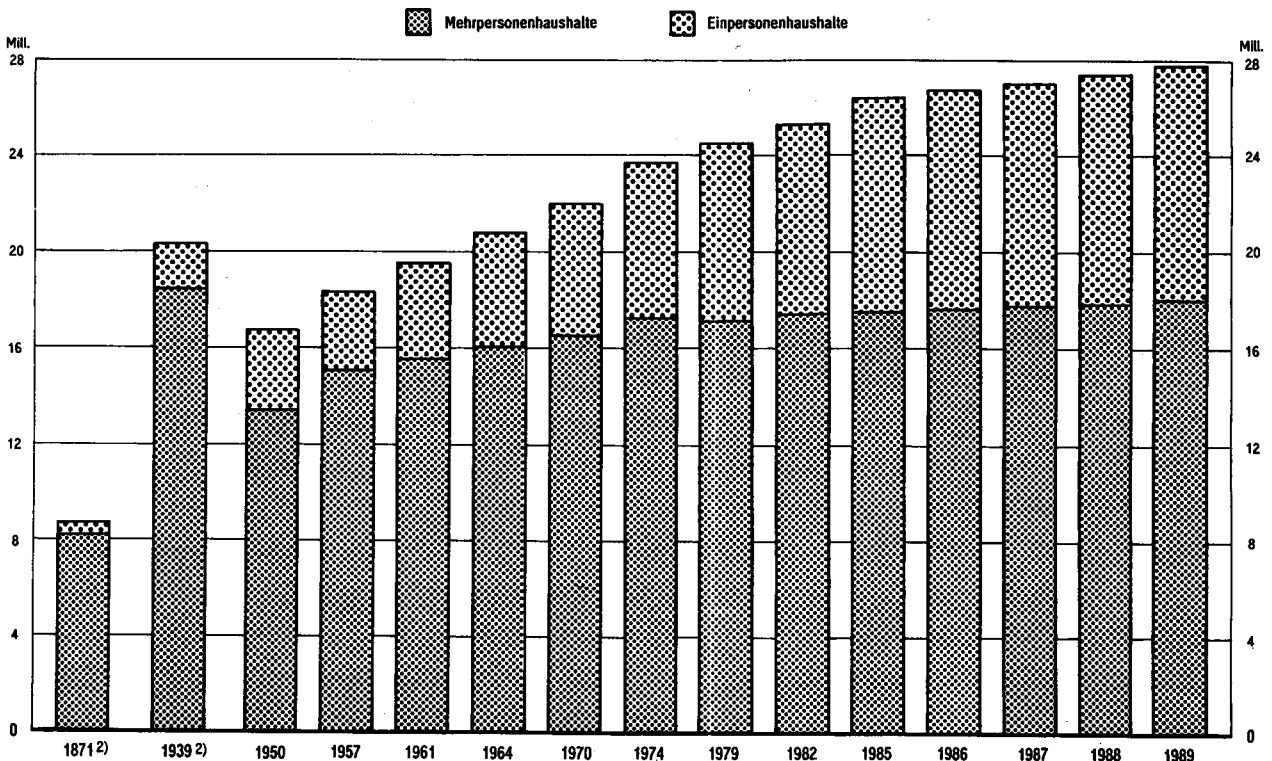

1) Bis 1939, 1950, 1961 und 1970 Ergebnis der Volkszählung, sonst Ergebnis des Mikrozensus. – 1950 Wohnbevölkerung, 1957 bis 1964 wohnberechtigte Bevölkerung, ab 1970 Bevölkerung in Privathaushalten. – 2) Reichsgebiet, 1939: Gebietsstand 31.12.1937.

Statistisches Bundesamt 90 0669

ERWERBSTÄTIGE BEZUGSPERSONEN IM APRIL 1989<sup>1)</sup> NACH MONATLICHEM HAUSHALTSNETTOEINKOMMEN UND STELLUNG IM BERUF

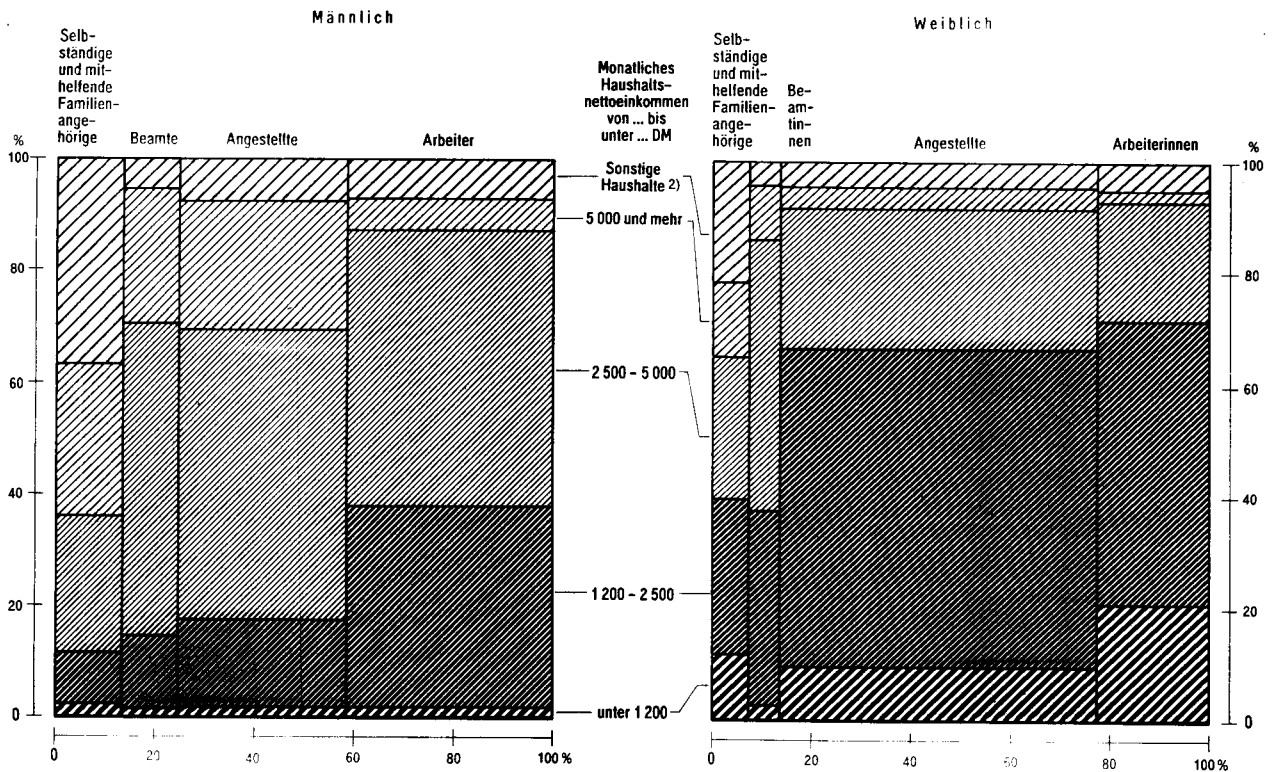

1) Ergebnis des Mikrozensus - 2) Haushalte, deren Bezugsperson selbständiger Landwirt oder mithelfender Familienangehöriger ist sowie ohne Angaben.

Statistisches Bundesamt 90 0670

FAMILIEN NACH IHRER ZUSAMMENSETZUNG 1)

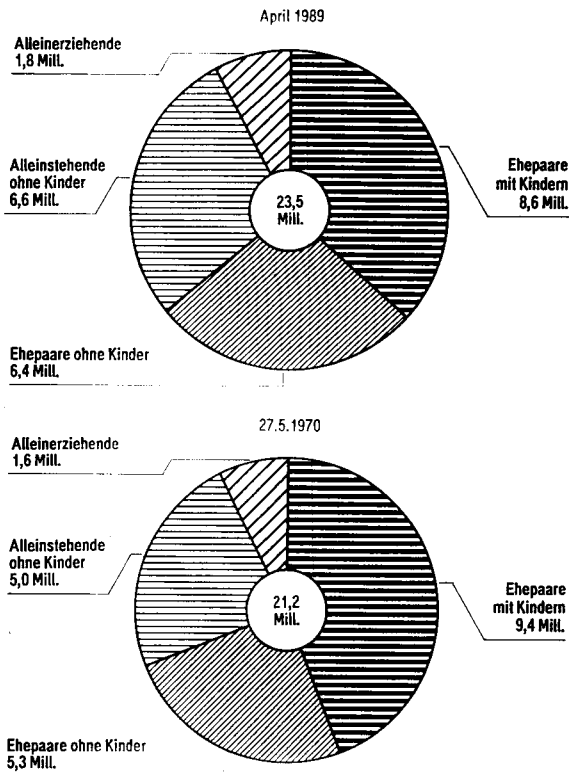

1) 1970 Ergebnis der Volkszählung, 1988 Ergebnis des Mikrozensus.

Statistisches Bundesamt 90 0671

FAMILIEN IM APRIL 1989<sup>1)</sup> NACH ZAHL DER LEDIGEN KINDER IN DER FAMILIE

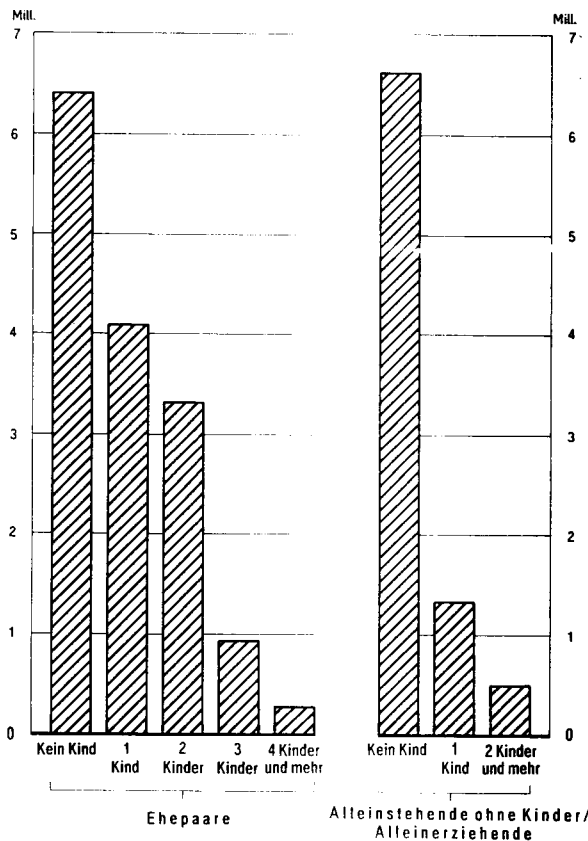

1) Ergebnis des Mikrozensus.

Statistisches Bundesamt 90 0672



FAMILIEN MIT LEDIGEN KINDERN IM APRIL 1989 <sup>1)</sup>  
 NACH ALTER, BETEILIGUNG AM ERWERBSLEBEN UND STELLUNG IM BERUF DER BEZUGSPERSON

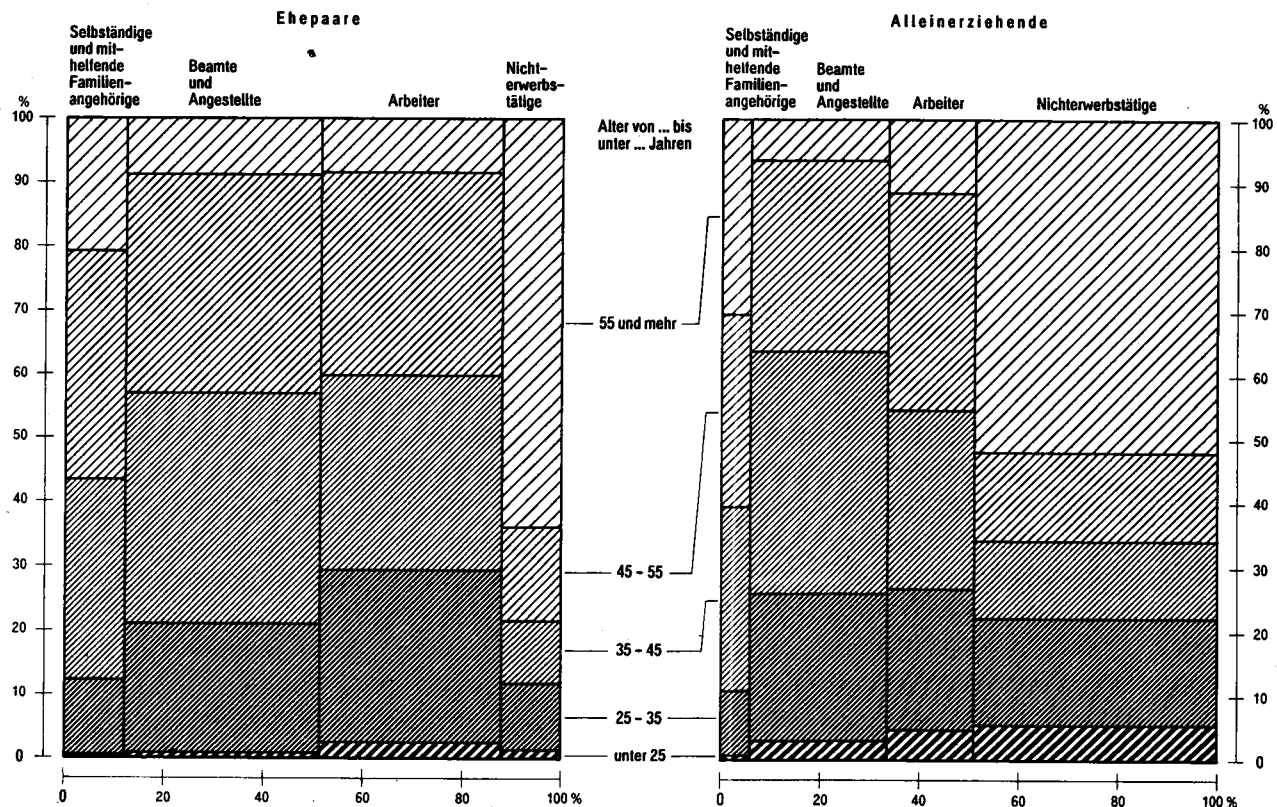

1) Ergebnis des Mikrozensus.

Statistisches Bundesamt 90 0673

DURCHSCHNITTLICHE KINDERZAHL IN FAMILIEN IM APRIL 1989 <sup>1)</sup>

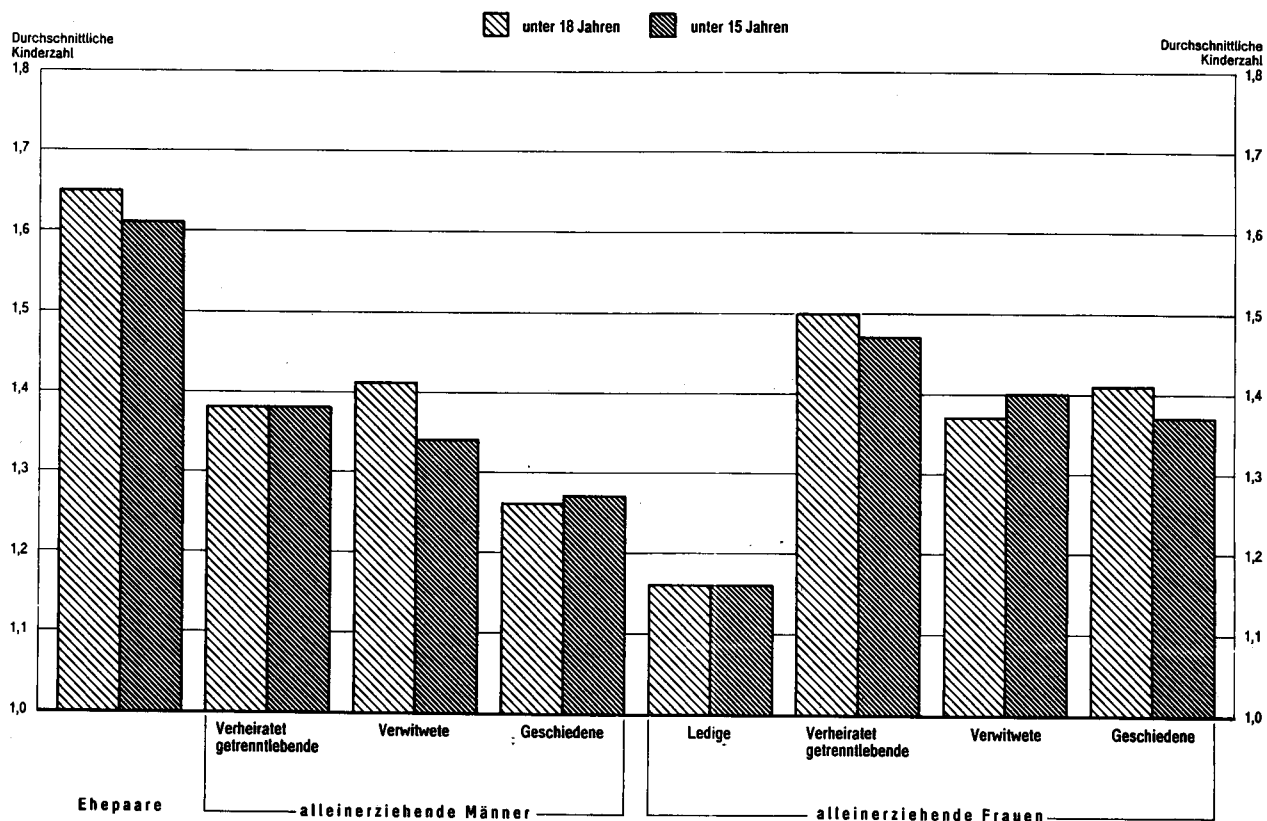

1) Ergebnis des Mikrozensus.- Kinder der jeweiligen Altersgruppe bezogen auf die Familien mit Kindern der entsprechenden Altersgruppe.

Statistisches Bundesamt 90 0674



1 Zusammenfassende Übersicht

1.1 Strukturdaten 1989 aus dem Bereich der Haushalts- und Familienstatistik

Gegenstand der Nachweisung	1 000	%	Gegenstand der Nachweisung	1 000	%
<b>Familien/Alleinstehende ohne Kinder</b>			<b>Mit ledigen Kindern .....</b>		
<b>Nach der Familienzusammensetzung</b>			<b>Verheiratet zusammenlebend .....</b>		
Insgesamt .....	23 494	100	Männer, ledig .....	30	0,3
Ehepaare ohne Kinder .....	6 408	27,3	verheiratet getrenntlebend .....	41	0,4
Ehepaare mit Kindern .....	8 619	36,7	verwitwet .....	114	1,1
Alleinstehende Männer ohne Kinder .....	1 764	7,5	geschieden .....	99	0,9
Alleinerziehende Männer 1) .....	284	1,2	Frauen, ledig .....	239	2,3
Alleinstehende Frauen ohne Kinder .....	4 864	20,7	verheiratet getrenntlebend .....	147	1,4
Alleinerziehende Frauen 1) .....	1 556	6,6	verwitwet .....	608	5,8
mit deutscher Bezugsperson .....	21 911	100	geschieden .....	562	5,4
Ehepaare ohne Kinder .....	6 113	27,9	<b>Nach dem monatlichen Nettoeinkommen der Familie/Alleinstehenden ohne Kinder (von ... bis unter ... DM)</b>		
Ehepaare mit Kindern .....	7 746	35,4	Ohne ledige Kinder .....	13 036	100
Alleinstehende Männer ohne Kinder .....	1 548	7,1	unter 600 .....	330	2,5
Alleinerziehende Männer 1) .....	262	1,2	600 - 1 200 .....	1 960	15,0
Alleinstehende Frauen ohne Kinder .....	4 762	21,7	1 200 - 1 800 .....	2 695	20,7
Alleinerziehende Frauen 1) .....	1 480	6,8	1 800 - 2 500 .....	2 940	22,6
mit ausländischer Bezugsperson .....	1 583	100	2 500 - 3 000 .....	1 192	9,1
Ehepaare ohne Kinder .....	295	18,6	3 000 - 3 500 .....	886	6,8
Ehepaare mit Kindern .....	873	55,1	3 500 - 4 000 .....	629	4,8
Alleinstehende Männer ohne Kinder .....	216	13,6	4 000 - 5 000 .....	691	5,3
Alleinerziehende Männer 1) .....	21	1,4	5 000 und mehr .....	660	5,1
Alleinstehende Frauen ohne Kinder .....	103	6,5	<b>Selbständige Landwirte, mithelfende Familienangehörige, ohne Angabe .....</b>		
Alleinerziehende Frauen 1) .....	75	4,8	<b>Mit ledigen Kindern .....</b>		
<b>Nach Zahl der ledigen Kinder in der Familie</b>			<b>unter 600 .....</b>		
Insgesamt .....	10 458	100	600 - 1 200 .....	270	2,6
mit 1 Kind .....	5 427	51,9	1 200 - 1 800 .....	559	5,3
mit 2 Kindern .....	3 716	35,5	1 800 - 2 500 .....	1 585	15,2
mit 3 Kindern .....	1 012	9,7	2 500 - 3 000 .....	1 272	12,2
mit 4 Kindern .....	222	2,1	3 000 - 3 500 .....	1 193	11,4
mit 5 und mehr Kindern .....	82	0,8	3 500 - 4 000 .....	1 027	9,8
Ehepaare .....	8 619	100	4 000 - 5 000 .....	1 427	13,6
mit 1 Kind .....	4 095	47,5	5 000 und mehr .....	1 695	16,2
mit 2 Kindern .....	3 320	38,5	<b>Selbständige Landwirte, mithelfende Familienangehörige, ohne Angabe .....</b>		
mit 3 Kindern .....	927	10,8	<b>Nach der Beteiligung am Erwerbsleben der Bezugsperson</b>		
mit 4 Kindern .....	204	2,4	<b>Ohne ledige Kinder .....</b>		
mit 5 und mehr Kindern .....	74	0,9	<b>Erwerbspersonen .....</b>		
Alleinerziehende Männer 1) .....	284	100	<b>Erwerbstätige .....</b>		
mit 1 Kind .....	210	73,8	<b>Erwerbslose .....</b>		
mit 2 Kindern .....	59	20,6	<b>Nichterwerbspersonen .....</b>		
mit 3 und mehr Kindern .....	16	5,5	<b>Mit ledigen Kindern .....</b>		
Alleinerziehende Frauen 1) .....	1 556	100	<b>Erwerbspersonen .....</b>		
mit 1 Kind .....	1 123	72,2	<b>Erwerbstätige .....</b>		
mit 2 Kindern .....	338	21,7	<b>Erwerbslose .....</b>		
mit 3 Kindern .....	74	4,7	<b>Nach dem Familienstand der Bezugsperson und Altersgruppen der ledigen Kinder in der Familie</b>		
mit 4 und mehr Kindern .....	22	1,4	<b>Mit Kindern unter 3 Jahren .....</b>		
<b>Nach dem Familienstand der Bezugsperson</b>			<b>Ehepaare .....</b>		
<b>Ohne ledige Kinder .....</b>			<b>mit 1 Kind .....</b>		
<b>Verheiratet zusammenlebend .....</b>			<b>mit 2 Kindern .....</b>		
<b>Männer, verheiratet getrenntlebend .....</b>			<b>mit 3 Kindern .....</b>		
<b>verwitwet .....</b>			<b>mit 4 und mehr Kindern .....</b>		
<b>geschieden .....</b>			<b>Alleinerziehende Männer 1) .....</b>		
<b>Frauen, verheiratet getrenntlebend .....</b>			<b>mit 1 Kind .....</b>		
<b>verwitwet .....</b>			<b>mit 2 Kindern .....</b>		
<b>geschieden .....</b>			<b>mit 3 und mehr Kindern .....</b>		
<b>Nach dem Familienstand der Bezugsperson</b>			<b>Alleinerziehende Frauen 1) .....</b>		
<b>Ohne ledige Kinder .....</b>			<b>mit 1 Kind .....</b>		
<b>Verheiratet zusammenlebend .....</b>			<b>mit 2 Kindern .....</b>		
<b>Männer, verheiratet getrenntlebend .....</b>			<b>mit 3 und mehr Kindern .....</b>		
<b>verwitwet .....</b>			<b>Alleinerziehende Männer 1) .....</b>		
<b>geschieden .....</b>			<b>mit 1 Kind .....</b>		
<b>Frauen, verheiratet getrenntlebend .....</b>			<b>mit 2 Kindern .....</b>		
<b>verwitwet .....</b>			<b>mit 3 und mehr Kindern .....</b>		
<b>geschieden .....</b>			<b>Alleinerziehende Frauen 1) .....</b>		

1) Als Alleinerziehende zählen auch Väter und Mütter mit voll-jährigen Kindern.

1 Zusammenfassende Übersicht

1.1 Strukturdaten 1989 aus dem Bereich der Haushalts- und Familienstatistik

Gegenstand der Nachweisung	1 000	%	Gegenstand der Nachweisung	1 000	%
<b>Ehedauer von verheiratet zusammenlebenden Ehepaaren (von ... bis unter ... Jahren)</b>			<b>Verheiratet zusammenlebend</b>	13 736	100
Insgesamt	15 026	100	ohne Kinder	6 055	44,1
unter 5	1 426	9,5	mit Kindern	7 681	55,9
5 - 15	2 781	18,5	<b>Alleinstehend ohne Kinder/ alleinerziehend 1)</b>	11 875	100
15 - 25	2 956	19,7	ohne Kinder	10 395	87,5
25 - 35	3 164	21,1	mit Kindern	1 480	12,5
dar.: 25	330	2,2	<b>Ausländische Frauen</b>	1 600	100
35 - 45	2 175	14,5	ohne Kinder	714	44,6
45 - 55	727	4,8	mit Kindern	885	55,4
dar.: 50	97	0,6	<b>Verheiratet zusammenlebend</b>	1 075	100
55 - 65	150	1,0	ohne Kinder	265	24,7
dar.: 60	9	0,1	mit Kindern	810	75,3
65 und mehr	/	/	<b>Alleinstehend ohne Kinder/ alleinerziehend 1)</b>	524	100
ohne Angabe	1 644	10,9	ohne Kinder	449	85,6
			mit Kindern	75	14,4
<b>Frauen und Mütter (im Alter von 15 Jahren und mehr)</b>			<b>Nach Altersgruppen (von ... bis unter ... Jahren)</b>		
<b>Nach Zahl der ledigen Kinder</b>			Ohne Kinder	17 165	100
Insgesamt	27 211	100	unter 25	3 856	22,5
ohne Kinder	17 165	63,1	25 - 35	2 043	11,9
mit Kindern	10 046	36,9	35 - 45	903	5,3
1 Kind	5 155	18,9	45 - 55	1 908	11,1
2 Kindern	3 610	13,3	55 - 65	2 773	16,2
3 Kindern	988	3,6	65 und mehr	5 682	33,1
4 Kindern	214	0,8	<b>Mit Kindern</b>	10 046	100
5 und mehr Kindern	79	0,3	unter 25	378	3,8
<b>Verheiratet zusammenlebend</b>	14 811	100	25 - 35	2 695	26,8
ohne Kinder	6 321	42,7	35 - 45	3 001	29,9
mit Kindern	8 491	57,3	45 - 55	2 592	25,8
1 Kind	4 033	27,2	55 - 65	960	9,6
2 Kindern	3 272	22,1	65 und mehr	421	4,2
3 Kindern	914	6,2	<b>Nach der Beteiligung am Erwerbsleben</b>		
4 Kindern	199	1,3	Ohne ledige Kinder	17 165	100
5 und mehr Kindern	72	0,5	Erwerbspersonen	6 943	40,4
<b>Alleinstehend ohne Kinder/ alleinerziehend 1)</b>	12 399	100	Erwerbstätige	6 385	37,2
ohne Kinder	10 844	87,5	Erwerbslose	558	3,3
mit Kindern	1 555	12,5	Nichterwerbspersonen	10 222	59,6
1 Kind	1 122	9,0	darunter: Rente u. dgl.	6 062	35,3
2 Kindern	338	2,7	<b>Mit ledigen Kindern</b>	10 046	100
3 Kindern	74	0,6	Erwerbspersonen	4 906	48,8
4 Kindern	16	0,1	Erwerbstätige	4 370	43,5
5 und mehr Kindern	6	0,1	Erwerbslose	536	5,3
<b>Nach dem Familienstand der Mutter und Altersgruppen der ledigen Kinder</b>			Nichterwerbspersonen	5 140	51,2
Mit Kindern ohne Altersbegrenzung	10 046	100	darunter: Rente u. dgl.	825	8,2
ledig	238	2,4	<b>Erwerbstätige nach der Wochenarbeitszeit</b>		
verheiratet zusammenlebend	8 491	84,5	Ohne ledige Kinder	6 385	100
verheiratet getrenntlebend	147	1,5	Verheiratet zusammenlebend	2 183	34,3
verwitwet	608	6,0	bis einschl. 20 Stunden	363	16,6
geschieden	562	5,6	21 bis einschl. 35 Stunden	363	16,6
<b>Mit Kindern unter 3 Jahren</b>	1 740	100	36 Stunden und mehr	1 458	66,8
ledig	87	5,0	<b>Alleinstehend</b>	4 202	100
verheiratet zusammenlebend	1 592	91,5	bis einschl. 20 Stunden	193	4,6
verheiratet getrenntlebend	25	1,4	21 bis einschl. 35 Stunden	232	5,5
verwitwet	6	0,4	36 Stunden und mehr	3 777	89,9
geschieden	30	1,7	<b>Mit ledigen Kindern</b>	4 370	100
<b>Mit Kindern unter 6 Jahren</b>	2 879	100	Verheiratet zusammenlebend	3 621	82,9
ledig	137	4,8	bis einschl. 20 Stunden	1 285	35,5
verheiratet zusammenlebend	2 592	90,0	21 bis einschl. 35 Stunden	764	21,1
verheiratet getrenntlebend	52	1,8	36 Stunden und mehr	1 572	35,4
verwitwet	13	0,4	<b>Alleinerziehend 1)</b>	749	100
geschieden	86	3,0	bis einschl. 20 Stunden	141	18,8
<b>Mit Kindern unter 15 Jahren</b>	5 640	100	21 bis einschl. 35 Stunden	143	19,1
ledig	192	3,4	36 Stunden und mehr	466	62,1
verheiratet zusammenlebend	4 992	88,5	<b>Nach monatlichem Nettoeinkommen (von ... bis unter ... DM)</b>		
verheiratet getrenntlebend	100	1,8	Ohne ledige Kinder	17 165	100
verwitwet	67	1,2	unter 600	2 305	13,4
geschieden	290	5,1	600 - 1 200	3 832	22,3
<b>Mit Kindern unter 18 Jahren</b>	6 692	100	1 200 - 1 800	3 776	22,0
ledig	202	3,0	1 800 - 2 500	2 069	12,1
verheiratet zusammenlebend	5 888	88,0	2 500 - 3 000	373	2,2
verheiratet getrenntlebend	114	1,7	3 000 - 3 500	216	1,3
verwitwet	115	1,7	3 500 - 4 000	94	0,5
geschieden	373	5,6	4 000 - 5 000	77	0,4
<b>Nach der Staatsangehörigkeit</b>			5 000 und mehr	59	0,3
Deutsche Frauen	25 611	100	<b>Selbständige Landwirtinnen, mithelfende Familienangehörige, ohne Angabe</b>	4 366	25,4
ohne Kinder	16 451	64,2			
mit Kindern	9 160	35,8			

1) Als Alleinerziehende zählen auch Väter und Mütter mit voll-jährigen Kindern.

1 Zusammenfassende Übersicht

1.1 Strukturdaten 1989 aus dem Bereich der Haushalts- und Familienstatistik

Gegenstand der Nachweisung	1 000	%	Gegenstand der Nachweisung	1 000	%
noch: Nach monatlichem Nettoeinkommen (von ... bis unter ... DM)			Mit alleinerziehenden Vätern <sup>1)</sup> .....	380	100
Mit ledigen Kindern .....	10 046	100	unter 3 .....	17	4,4
unter 600 .....	1 243	12,4	3 - 6 .....	16	4,3
600 - 1 200 .....	1 899	18,9	6 - 10 .....	28	7,4
1 200 - 1 800 .....	1 107	11,0	10 - 15 .....	57	15,1
1 800 - 2 500 .....	737	7,3	15 - 18 .....	51	13,5
2 500 - 3 000 .....	141	1,4	darunter: Schüler .....	43	11,2
3 000 - 3 500 .....	79	0,8	18 - 21 .....	60	15,8
3 500 - 4 000 .....	45	0,5	21 - 28 .....	95	25,1
4 000 - 5 000 .....	42	0,4	28 und mehr .....	55	14,4
5 000 und mehr .....	37	0,4	Mit alleinerziehenden Müttern <sup>1)</sup> .....	2 138	100
Selbständige Landwirtinnen, mithelfende Familienangehörige, ohne Angabe .....	4 714	46,9	unter 3 .....	162	7,6
			3 - 6 .....	170	7,9
			6 - 10 .....	238	11,1
			10 - 15 .....	301	14,1
			15 - 18 .....	231	10,8
			darunter: Schüler .....	195	9,1
			18 - 21 .....	275	12,9
			21 - 28 .....	398	18,6
			28 und mehr .....	364	17,0
<u>Ledige Kinder und Jugendliche in Familien</u>			Nach der Staatsangehörigkeit der Kinder		
Nach Altersgruppen der ledigen Kinder (von ... bis unter ... Jahren) und Familien- stand der Eltern			Insgesamt .....	17 136	100
Insgesamt .....	17 136	100	Deutsche .....	15 495	90,4
unter 3 .....	1 929	11,3	Ausländer .....	1 641	9,6
3 - 6 .....	1 795	10,5	Nach der Ausbildung und Erwerbsbeteiligung		
6 - 10 .....	2 422	14,1	Männlich .....	9 487	100
10 - 15 .....	2 886	16,8	Noch nicht in schulischer Ausbildung .....	2 154	22,7
15 - 18 .....	1 967	11,5	darunter: Kindergarten, Kinderhort .....	849	8,9
darunter: Schüler .....	1 625	9,5	Schulische Ausbildung .....	4 153	43,8
18 - 21 .....	2 256	13,2	Erwerbstätige, ohne Schüler und Studenten	2 857	30,1
21 - 28 .....	2 967	17,3	darunter: Auszubildende .....	717	7,6
28 und mehr .....	914	5,3	Weder in Ausbildung noch erwerbstätig ...	323	3,4
Mit verheiratet zusammenlebenden Eltern ...	14 618	100	darunter: Erwerbslose .....	169	1,8
unter 3 .....	1 751	12,0	Weiblich .....	7 648	100
3 - 6 .....	1 609	11,0	Noch nicht in schulischer Ausbildung .....	2 031	26,6
6 - 10 .....	2 155	14,7	darunter: Kindergarten, Kinderhort .....	811	10,6
10 - 15 .....	2 528	17,3	Schulische Ausbildung .....	3 794	49,6
15 - 18 .....	1 685	11,5	Erwerbstätige, ohne Schüler und Studenten	1 621	21,2
darunter: Schüler .....	1 387	9,5	darunter: Auszubildende .....	565	7,4
18 - 21 .....	1 921	13,1	Weder in Ausbildung noch erwerbstätig ...	203	2,7
21 - 28 .....	2 474	16,9	darunter: Erwerbslose .....	85	1,1
28 und mehr .....	496	3,4			

1) Als Alleinerziehende zählen auch Väter und Mütter mit voll-  
jährigen Kindern.

## 2 Privathaushalte

2.1 Privathaushalte im April 1989 nach Altersgruppen und Familienstand  
der Bezugsperson sowie nach Haushaltsgröße \*)

Alter der Bezugsperson von ... bis unter ... Jahren	Insgesamt	Ein- person- haushalte	Mehrpersonenhaushalte					Haushalts- mitglieder	
			zusammen	davon mit ... Personen			5 und mehr	insgesamt	je Haushalt
				2	3	4			
1 000									
<b>Ledig</b>									
unter 25 .....	1 311	1 041	270	241	26	/	/	1 615	1,23
25 - 45 .....	2 766	2 112	654	553	77	/	6	3 555	1,29
45 - 65 .....	825	672	154	131	18	/	/	1 009	1,22
65 und mehr .....	481	426	56	49	5	/	-	545	1,13
Zusammen .....	5 384	4 250	1 133	973	125	27	8	6 724	1,25
<b>Verheiratet zusammenlebend</b>									
unter 25 .....	218	x	218	105	85	25	/	584	2,68
25 - 45 .....	5 503	x	5 503	1 113	1 752	1 918	720	18 994	3,45
45 - 65 .....	6 709	x	6 709	2 745	1 972	1 340	652	20 311	3,03
65 und mehr .....	2 584	x	2 584	2 221	277	60	26	5 656	2,19
Zusammen .....	15 014	x	15 014	6 184	4 085	3 343	1 403	45 545	3,03
<b>Verheiratet getrenntlebend</b>									
unter 25 .....	25	15	11	8	/	/	/	39	1,56
25 - 45 .....	339	209	131	73	42	11	5	552	1,63
45 - 65 .....	300	227	73	49	17	/	-	405	1,35
65 und mehr .....	65	56	10	8	/	/	-	77	1,18
Zusammen .....	729	506	224	138	62	17	0	1 073	1,47
<b>Verwitwet</b>									
unter 25 .....	/	/	/	/	/	-	-	/	1,67
25 - 45 .....	95	20	75	27	32	11	0	240	2,53
45 - 65 .....	1 057	649	408	251	108	32	16	1 694	1,60
65 und mehr .....	3 528	3 188	341	286	39	8	8	3 950	1,12
Zusammen .....	4 681	3 858	824	565	179	51	28	5 885	1,26
<b>Geschieden</b>									
unter 25 .....	19	8	11	9	/	/	-	32	1,73
25 - 45 .....	809	361	448	259	138	39	12	1 514	1,87
45 - 65 .....	893	585	308	219	66	18	6	1 323	1,48
65 und mehr .....	264	238	27	24	/	/	-	294	1,11
Zusammen .....	1 985	1 192	794	510	209	57	18	3 163	1,59
<b>Insgesamt</b>									
unter 25 .....	1 574	1 064	510	362	115	28	5	2 272	1,44
25 - 45 .....	9 513	2 702	6 811	2 025	2 040	1 999	748	24 855	2,61
45 - 65 .....	9 784	2 133	7 651	3 395	2 180	1 399	677	24 741	2,53
65 und mehr .....	6 923	3 907	3 016	2 588	325	70	34	10 522	1,52
Insgesamt .....	27 793	9 805	17 988	8 369	4 660	3 495	1 464	62 390	2,24

\*) Ergebnis des Mikrozensus. - Bevölkerung in Privathaushalten.

**2 Privathaushalte**

2.2 Privathaushalte im April 1989 nach Haushaltsgröße, Altersgruppen und Familienstand der Bezugsperson \*)

2.2.1 Insgesamt

1 000

Haushalte mit ... Person(en)	Ins-gesamt	Davon im Alter von ... bis unter ... Jahren												
		unter 20	20 - 25	25 - 30	30 - 35	35 - 40	40 - 45	45 - 50	50 - 55	55 - 60	60 - 65	65 - 70	70 - 75	75 und mehr
<b>Ledig</b>														
1 .....	4 250	89	952	1 053	562	304	193	209	180	134	149	152	76	197
2 .....	973	13	227	301	138	71	43	44	41	23	23	19	10	20
3 .....	125	/	23	34	22	14	7	5	6	/	/	/	/	/
4 .....	27	/	/	6	7	/	/	/	/	/	/	/	-	/
5 und mehr .....	8	/	/	/	/	/	/	/	/	/	/	-	-	-
Zusammen ...	5 384	105	1 205	1 396	731	393	246	260	228	162	176	174	87	220
<b>Verheiratet zusammenlebend</b>														
1 .....	x	x	x	x	x	x	x	x	x	x	x	x	x	x
2 .....	6 184	/	103	364	313	226	211	400	655	759	931	873	490	859
3 .....	4 085	/	83	375	498	452	427	588	624	455	305	163	54	60
4 .....	3 343	/	25	205	504	624	586	587	441	213	100	41	10	9
5 und mehr .....	1 403	-	/	45	152	255	268	280	217	113	42	18	/	/
Zusammen ...	15 014	/	215	989	1 467	1 557	1 490	1 855	1 937	1 540	1 378	1 094	557	933
<b>Verheiratet getrennlebens</b>														
1 .....	506	/	14	43	49	54	64	79	74	42	32	22	9	24
2 .....	138	/	7	17	17	21	17	20	16	8	6	/	/	/
3 .....	62	/	/	9	10	13	9	9	5	/	/	/	/	/
4 .....	17	-	/	/	/	/	/	/	/	/	/	/	-	/
5 und mehr .....	7	-	/	/	/	/	/	/	/	/	-	-	-	-
Zusammen ...	729	/	24	72	81	92	94	110	97	54	39	26	11	28
<b>Verwitwet</b>														
1 .....	3 858	/	/	/	/	6	9	35	83	164	368	671	602	1 916
2 .....	565	/	-	/	/	9	14	33	63	70	86	97	52	137
3 .....	179	-	/	/	6	11	15	27	31	26	24	16	7	16
4 .....	51	-	-	/	/	/	6	8	9	10	6	/	/	/
5 und mehr .....	28	-	-	-	/	/	/	/	6	/	/	/	/	/
Zusammen ...	4 681	/	/	6	14	29	46	103	192	275	487	788	663	2 077
<b>Geschieden</b>														
1 .....	1 192	/	8	43	77	111	130	190	169	116	111	97	57	84
2 .....	510	/	8	33	57	83	86	100	67	31	21	13	/	6
3 .....	209	/	/	16	34	42	46	36	19	8	/	/	/	/
4 .....	57	-	/	/	12	14	11	10	6	/	/	/	-	-
5 und mehr .....	18	-	-	/	/	/	/	/	/	/	/	-	-	-
Zusammen ...	1 985	/	18	96	183	254	276	338	263	158	135	112	61	91
<b>Insgesamt</b>														
1 .....	9 805	90	974	1 141	690	475	395	512	505	456	660	942	743	2 221
2 .....	8 369	16	346	716	527	410	372	595	842	891	1 067	1 005	558	1 025
3 .....	4 660	/	110	435	570	532	503	664	686	496	334	184	63	79
4 .....	3 495	/	28	216	528	647	608	607	458	226	107	44	11	15
5 und mehr .....	1 464	/	/	49	161	263	275	287	226	119	46	20	5	9
Insgesamt ...	27 793	111	1 462	2 558	2 476	2 325	2 153	2 666	2 717	2 188	2 214	2 195	1 380	3 348

\*) Ergebnis des Mikrozensus. - Bevölkerung in Privathaushalten.

**2 Privathaushalte**  
 2.2 Privathaushalte im April 1989 nach Haushaltsgröße, Altersgruppen und Familienstand der Bezugsperson\*)  
 2.2.2 Männlich  
 1 000

Haushalte mit ... Person(en)	Ins- gesamt	Davon im Alter von ... bis unter ... Jahren												
		unter 20	20 - 25	25 - 30	30 - 35	35 - 40	40 - 45	45 - 50	50 - 55	55 - 60	60 - 65	65 - 70	70 - 75	75 und mehr
<b>Ledig</b>														
1 .....	2 217	32	461	607	362	201	133	138	108	63	44	27	13	29
2 .....	588	5	126	204	90	43	27	29	25	12	10	6	/	7
3 .....	72	/	12	21	13	8	/	/	/	/	/	/	/	/
4 .....	17	/	/	/	/	/	/	/	/	/	/	/	-	/
5 und mehr .....	/	/	/	/	/	/	/	/	-	-	-	-	-	-
Zusammen ...	2 898	39	600	837	472	255	166	171	138	79	55	34	16	37
<b>Verheiratet zusammenlebend</b>														
1 .....	x	x	x	x	x	x	x	x	x	x	x	x	x	x
2 .....	6 010	/	90	334	293	214	200	384	637	744	918	857	484	851
3 .....	3 976	/	76	357	478	437	413	575	613	450	301	161	54	60
4 .....	3 267	/	21	194	487	606	574	579	436	212	99	40	10	9
5 und mehr .....	1 377	-	/	43	147	249	263	277	215	112	42	18	/	/
Zusammen ...	14 630	/	191	928	1 406	1 506	1 450	1 816	1 901	1 518	1 360	1 077	551	925
<b>Verheiratet getrenntlebend</b>														
1 .....	336	-	7	25	32	39	46	61	52	29	19	11	/	11
2 .....	54	-	/	/	/	7	7	10	7	5	/	/	/	/
3 .....	16	-	/	/	/	/	/	/	/	/	/	/	/	/
4 .....	5	-	-	/	/	/	/	/	/	/	/	/	-	-
5 und mehr .....	/	-	-	/	/	/	/	/	/	/	-	-	-	-
Zusammen ...	414	-	8	31	38	50	58	76	62	36	23	13	6	14
<b>Verwitwet</b>														
1 .....	515	-	-	/	/	/	/	8	16	29	49	71	62	274
2 .....	102	/	-	/	/	/	/	5	12	11	16	16	9	27
3 .....	35	-	-	-	/	/	/	6	6	6	6	/	/	/
4 .....	10	-	-	/	/	/	/	/	/	/	/	/	/	/
5 und mehr .....	8	-	-	-	/	/	/	/	/	/	/	/	/	/
Zusammen ...	668	/	-	/	/	5	9	21	36	49	74	92	73	307
<b>Geschieden</b>														
1 .....	541	-	/	21	45	67	78	104	86	52	36	23	11	17
2 .....	153	-	/	/	13	22	27	34	23	12	8	5	/	/
3 .....	49	-	-	/	5	8	12	10	6	/	/	/	-	/
4 .....	15	-	/	/	/	/	/	/	/	/	/	/	-	-
5 und mehr .....	/	-	-	/	/	/	/	/	/	/	-	-	-	-
Zusammen ...	763	-	/	29	65	100	121	153	118	68	46	29	14	19
<b>Zusammen</b>														
1 .....	3 608	32	470	654	440	308	259	310	262	172	149	131	90	331
2 .....	6 907	7	217	548	401	287	264	463	704	785	955	887	500	890
3 .....	4 147	/	88	381	498	459	434	597	631	463	309	166	55	63
4 .....	3 314	/	22	199	495	612	580	586	442	215	102	41	10	11
5 und mehr .....	1 397	/	/	45	149	251	265	279	217	114	43	18	/	6
Zusammen ...	19 374	41	802	1 827	1 982	1 916	1 803	2 236	2 255	1 749	1 558	1 243	660	1 301

\*) Ergebnis des Mikrozensus. - Bevölkerung in Privathaushalten.



**2 Privathaushalte**

2.2 Privathaushalte im April 1989 nach Haushaltsgröße, Altersgruppen und Familienstand der Bezugsperson\*)

2.2.3 Weiblich

1 000

Haushalte mit ... Person(en)	Ins- gesamt	Davon im Alter von ... bis unter ... Jahren													
		unter 20	20 - 25	25 - 30	30 - 35	35 - 40	40 - 45	45 - 50	50 - 55	55 - 60	60 - 65	65 - 70	70 - 75	75 und mehr	
<b>Ledig</b>															
1 .....	2 034	57	491	446	200	103	60	71	73	71	105	126	63	168	
2 .....	386	8	102	97	47	28	16	15	16	11	13	13	7	13	
3 .....	53	/	11	13	9	6	/	/	/	/	/	/	/	/	
4 .....	10	/	/	/	/	/	/	/	/	/	/	/	-	/	
5 und mehr .....	/	/	-	/	/	/	/	-	/	/	/	-	-	-	
Zusammen ...	2 485	67	606	559	259	138	80	88	91	83	121	141	71	183	
<b>Verheiratet zusammenlebend</b>															
1 .....	x	x	x	x	x	x	x	x	x	x	x	x	x	x	
2 .....	174	/	13	30	19	12	11	15	18	15	13	15	6	8	
3 .....	109	/	7	18	20	15	13	13	11	5	/	/	/	/	
4 .....	75	-	/	11	16	18	12	8	/	/	/	/	-	-	
5 und mehr .....	26	-	/	/	5	6	/	/	/	/	/	-	-	-	
Zusammen ...	384	/	23	61	61	51	41	39	36	22	18	17	6	8	
<b>Verheiratet getrenntlebend</b>															
1 .....	170	/	7	18	17	15	17	18	21	14	13	12	/	13	
2 .....	84	/	7	13	13	15	10	9	9	/	/	/	/	/	
3 .....	46	/	/	8	9	10	7	5	/	/	/	/	/	/	
4 .....	12	-	/	/	/	/	/	/	/	/	-	/	-	/	
5 und mehr .....	/	-	/	/	/	/	/	/	/	/	-	-	-	-	
Zusammen ...	315	/	16	41	43	43	36	34	35	17	16	14	5	14	
<b>Verwitwet</b>															
1 .....	3 343	/	/	/	/	/	6	27	67	135	319	599	539	1 642	
2 .....	463	/	-	/	/	8	11	27	52	59	70	81	43	110	
3 .....	144	-	/	/	6	9	13	21	26	20	18	13	6	13	
4 .....	42	-	-	/	/	/	/	6	7	8	/	/	/	/	
5 und mehr .....	21	-	-	-	/	/	/	/	5	/	/	/	/	/	
Zusammen ...	4 013	/	/	/	12	24	37	83	156	226	413	697	591	1 770	
<b>Geschieden</b>															
1 .....	651	/	5	22	32	44	52	86	83	64	75	74	46	67	
2 .....	356	/	8	28	44	61	60	66	44	19	13	8	/	/	
3 .....	160	/	/	14	29	34	34	26	13	/	/	/	/	/	
4 .....	42	-	/	/	10	11	8	6	/	/	-	/	-	-	
5 und mehr .....	14	-	-	/	/	/	/	/	/	/	/	-	-	-	
Zusammen ...	1 223	/	15	67	119	154	156	186	144	90	89	83	48	72	
<b>Zusammen</b>															
1 .....	6 197	58	504	487	251	166	136	202	244	284	511	811	653	1 890	
2 .....	1 463	9	129	168	126	123	108	133	138	106	112	118	58	135	
3 .....	513	/	22	54	73	73	69	67	55	33	25	18	7	15	
4 .....	181	/	5	17	33	35	28	21	16	11	6	/	/	/	
5 und mehr .....	67	/	/	/	11	12	10	7	8	5	/	/	/	/	
Zusammen ...	8 420	70	660	732	494	409	350	430	462	439	656	951	720	2 047	

\*) Ergebnis des Mikrozensus. - Bevölkerung in Privathaushalten.

## 2 Privathaushalte

2.3 Privathaushalte im April 1989 nach Altersgruppen und Staatsangehörigkeit der Bezugsperson sowie nach Haushaltsgröße \*)

Alter der Bezugsperson von ... bis unter ... Jahren	Ins-gesamt	Ein-persen-haus-halte	Mehrpersonehaushalte					Haushaltsmitglieder	
			zu-sammen	davon mit ... Personen				ins-gesamt	je Haus-halt
				2	3	4	5 und mehr		
1 000									
<u>mit deutscher Bezugsperson</u>									
Männer									
unter 25 .....	738	456	283	195	71	15	7	1 129	1,53
25 - 45 .....	6 706	1 489	5 217	1 379	1 609	1 667	563	18 717	2,79
45 - 65 .....	7 248	769	6 479	2 783	1 898	1 244	554	19 984	2,76
65 und mehr .....	3 157	539	2 618	2 249	280	61	28	6 277	1,99
Zusammen ...	17 849	3 253	14 597	6 605	3 858	2 987	1 147	46 106	2,58
Frauen									
unter 25 .....	693	537	156	130	22	/	/	881	1,27
25 - 45 .....	1 862	984	878	495	246	104	33	3 305	1,78
45 - 65 .....	1 912	1 196	716	471	172	52	21	2 977	1,56
65 und mehr .....	3 692	3 330	362	310	40	8		4 125	1,12
Zusammen ...	8 159	6 047	2 112	1 405	480	167	60	11 288	1,38
Zusammen									
unter 25 .....	1 431	993	439	325	93	18	/	2 010	1,40
25 - 45 .....	8 567	2 473	6 095	1 873	1 855	1 771	596	22 022	2,57
45 - 65 .....	9 160	1 965	7 195	3 254	2 070	1 296	875	22 960	2,51
65 und mehr .....	6 850	3 870	2 980	2 558	320	69	33	10 402	1,52
Zusammen ...	26 008	9 300	16 709	8 010	4 338	3 154	1 207	57 394	2,21
<u>mit ausländischer Bezugsperson</u>									
Männer									
unter 25 .....	105	46	59	29	19	8	/	207	1,96
25 - 45 .....	822	172	650	122	163	218	147	2 586	3,14
45 - 65 .....	550	123	426	124	102	100	100	1 657	3,01
65 und mehr .....	47	14	34	28	/	/	/	89	1,90
Zusammen ...	1 524	356	1 169	302	289	327	250	4 539	2,98
Frauen									
unter 25 .....	37	25	12	8	/	/	/	55	1,49
25 - 45 .....	123	57	66	30	22	10	/	247	2,01
45 - 65 .....	75	45	30	18	7	/	/	124	1,66
65 und mehr .....	26	23	/	/	/	/	/	30	1,16
Zusammen ...	261	150	111	57	33	14	7	457	1,75
Zusammen									
unter 25 .....	142	71	71	37	22	10	/	262	1,84
25 - 45 .....	945	229	716	152	185	228	152	2 883	3,00
45 - 65 .....	624	168	456	141	110	103	103	1 781	2,85
65 und mehr .....	73	37	36	29	5	/	/	120	1,64
Zusammen ...	1 785	506	1 279	359	322	341	257	4 995	2,80
<u>Insgesamt</u>									
Männer									
unter 25 .....	844	502	342	224	90	23	/	1 336	1,58
25 - 45 .....	7 528	1 661	5 867	1 500	1 772	1 885	710	21 303	2,83
45 - 65 .....	7 798	893	6 905	2 906	2 000	1 344	654	21 640	2,78
65 und mehr .....	3 205	553	2 652	2 276	285	62	29	6 366	1,99
Zusammen ...	19 374	3 608	15 765	6 907	4 147	3 314	1 397	50 645	2,61
Frauen									
unter 25 .....	730	562	168	138	25	5	/	936	1,28
25 - 45 .....	1 985	1 040	944	525	268	114	38	3 552	1,79
45 - 65 .....	1 987	1 241	746	489	180	54	23	3 101	1,56
65 und mehr .....	3 718	3 354	365	311	40	8	5	4 155	1,12
Zusammen ...	8 420	6 197	2 223	1 463	513	181	67	11 745	1,39
Insgesamt									
unter 25 .....	1 574	1 064	510	362	115	28	5	2 272	1,44
25 - 45 .....	9 513	2 702	6 811	2 025	2 040	1 999	748	24 855	2,61
45 - 65 .....	9 784	2 133	7 651	3 395	2 180	1 399	677	24 741	2,53
65 und mehr .....	6 923	3 907	3 016	2 588	325	70	34	10 522	1,52
Insgesamt ...	27 793	9 805	17 988	8 369	4 660	3 495	1 464	62 390	2,24

\*) Ergebnis des Mikrozensus. - Bevölkerung in Privathaushalten.

**2 Privathaushalte**  
**2.4 Privathaushalte nach Zahl der Personen, Ländern und Gemeindegrößenklassen**

Jahr <sup>1)</sup> Land Gemeinden mit ... bis unter ... Einwohnern	Ins- gesamt	Ein- person- haus- halte	Mehrpersonenhaushalte mit ... Personen					Haus- halts- mit- glieder	Personen je Haushalt
			zu- sammen	2	3	4	5 und mehr		
	1 000								Anzahl
13. 9. 1950 .....	16 650	3 229	13 421	4 209	3 833	2 692	2 687	49 850	2,99
6. 6. 1961 .....	19 460	4 010	15 450	5 156	4 389	3 118	2 787	56 012	2,88
27. 5. 1970 .....	21 991	5 527	16 464	5 959	4 314	3 351	2 839	60 176	2,74
April 1989 .....	27 793	9 805	17 988	8 369	4 660	3 495	1 464	62 390	2,24
April 1989 nach Ländern									
Schleswig-Holstein ...	1 142	367	775	380	189	153	53	2 587	2,27
Hamburg .....	889	433	456	270	107	60	19	1 633	1,84
Niedersachsen .....	3 143	1 039	2 104	968	530	408	198	7 271	2,31
Bremen .....	330	136	195	105	51	28	11	668	2,02
Nordrhein-Westfalen ..	7 559	2 603	4 956	2 360	1 321	908	368	16 900	2,24
Hessen .....	2 432	776	1 656	754	446	336	120	5 605	2,30
Rheinland-Pfalz .....	1 582	485	1 097	475	305	236	81	3 724	2,35
Baden-Württemberg ....	4 165	1 513	2 651	1 140	668	579	264	9 537	2,29
Bayern .....	4 959	1 743	3 216	1 460	818	644	294	11 287	2,28
Saarland .....	476	159	317	146	88	63	19	1 071	2,25
Berlin (West) .....	1 118	552	566	312	137	79	37	2 107	1,89
April 1989 nach Gemeindegrößenklassen									
unter 5 000 ..	3 377	821	2 556	984	656	593	324	8 895	2,63
5 000 - 20 000 ..	6 438	1 796	4 642	1 964	1 215	1 019	443	15 829	2,46
20 000 - 50 000 ..	4 599	1 439	3 161	1 442	835	638	245	10 691	2,32
50 000 - 100 000 ..	2 775	1 019	1 756	846	467	321	121	6 048	2,18
100 000 - 500 000 ..	5 045	2 143	2 902	1 501	738	490	173	10 248	2,03
500 000 und mehr .....	5 559	2 588	2 971	1 632	748	434	158	10 679	1,92

1) 1950, 1961 und 1970 Ergebnis der Volkszählung; 1989 Ergebnis des Mikrozensus. - Bevölkerung in Privathaushalten.

**2.5 Privathaushalte im April 1989 nach Altersgruppen und Familienstand der Bezugsperson<sup>\*)</sup>**  
1 000

Alter der Bezugsperson von ... bis unter ... Jahren	Ins- gesamt	Davon				Ein- person- haushalte	Davon			
		ledig	verheiratet zusammen- lebend	ver- witwet getrennt- lebend	ge- schie- den		ledig	ver- heiratet getrennt- lebend	ver- witwet	ge- schie- den
mit männlicher Bezugsperson										
unter 25 .....	844	639	194	8	/	502	493	7	-	/
25 - 45 .....	7 528	1 730	5 290	177	17	314	1 661	1 303	142	6
45 - 65 .....	7 798	443	6 594	197	180	384	893	353	161	101
65 und mehr .....	3 205	87	2 553	32	472	61	553	69	26	407
Zusammen ...	19 374	2 898	14 630	414	668	763	3 608	2 217	336	515
mit weiblicher Bezugsperson										
unter 25 .....	730	672	25	17	/	16	562	549	8	/
25 - 45 .....	1 985	1 036	213	163	78	495	1 040	809	67	14
45 - 65 .....	1 987	383	115	103	877	509	1 241	319	66	548
65 und mehr .....	3 718	395	31	33	3 057	203	3 354	357	29	2 781
Zusammen ...	8 420	2 485	384	315	4 013	1 223	6 197	2 034	170	3 343
Insgesamt										
unter 25 .....	1 574	1 311	218	25	/	19	1 064	1 041	15	/
25 - 45 .....	9 513	2 766	5 503	339	95	809	2 702	2 112	209	20
45 - 65 .....	9 784	825	6 709	300	1 057	893	2 133	672	227	649
65 und mehr .....	6 923	481	2 584	65	3 528	264	3 907	426	56	3 188
Insgesamt ...	27 793	5 384	15 014	729	4 681	1 985	9 805	4 250	506	3 858

\*) Ergebnis des Mikrozensus. - Bevölkerung in Privathaushalten.

2 Privathaushalte

2.6 Privathaushalte und Haushaltsmitglieder im April 1989 nach Ländern und Haushaltsgröße, jeweils insgesamt und mit ausländischer Bezugsperson \*)

Land Bezugsperson Haushaltsmitglied	insgesamt	Privathaushalte bzw. Haushaltsmitglieder							Privathaushalte bzw. Haushaltsmitglieder mit ausländischer Bezugsperson							Personen je Haushalt Anzahl
		Einpersonenhaushalte	Mehrpersonenhaushalte				Personen je Haushalt Anzahl	zusammen	Einpersonenhaushalte	Mehrpersonenhaushalte				Personen je Haushalt Anzahl		
			zusammen	davon mit ... Personen						zusammen	davon mit ... Personen					
				2	3	4					5 und mehr	2	3		4	
		1 000						1 000								
Privathaushalte																
Schleswig-Holstein	1 142	367	775	380	189	153	53	2,27	34	11	23	8	/	7	/	2,62
Hamburg	989	433	456	270	107	60	19	1,84	72	28	44	16	11	11	7	2,40
Niedersachsen	3 143	1 039	2 104	968	530	408	198	2,31	116	26	90	25	21	24	20	2,98
Bremen	330	136	195	105	51	28	11	2,02	20	/	16	/	5	/	/	2,97
Nordrhein-Westfalen	7 559	2 603	4 956	2 360	1 321	908	368	2,24	507	119	388	105	100	102	82	2,95
Hessen	2 432	776	1 656	754	446	336	120	2,30	186	46	140	39	37	36	29	2,89
Rheinland-Pfalz	1 582	485	1 097	475	305	236	81	2,35	70	16	53	13	13	16	11	3,00
Baden-Württemberg	4 165	1 513	2 651	1 140	668	579	264	2,29	363	117	245	65	59	70	52	2,74
Bayern	4 959	1 743	3 216	1 460	818	644	294	2,28	299	100	198	63	50	54	32	2,57
Saarland	476	159	317	146	88	63	19	2,25	22	6	16	6	/	/	/	2,67
Berlin (West)	1 118	552	566	312	137	79	37	1,89	99	32	67	17	18	15	17	2,78
Bundesgebiet	27 793	9 805	17 988	8 369	4 660	3 495	1 464	2,24	1 785	506	1 279	359	322	341	257	2,80
davon Bezugsperson:																
Männer	19 374	3 608	15 765	6 907	4 147	3 314	1 397	2,61	1 524	356	1 169	302	289	327	250	2,98
Frauen	8 420	6 197	2 223	1 463	513	181	67	1,39	261	150	111	57	33	14	7	1,75
Haushaltsmitglieder																
Schleswig-Holstein	2 587	367	2 220	760	567	612	281	2,27	88	11	77	16	14	26	21	2,62
Hamburg	1 633	433	1 200	540	320	239	101	1,84	173	28	145	31	32	42	40	2,40
Niedersachsen	7 271	1 039	6 232	1 936	1 591	1 634	1 072	2,31	345	26	318	50	62	96	110	2,98
Bremen	668	136	532	210	152	113	58	2,02	59	/	55	8	15	15	16	2,97
Nordrhein-Westfalen	16 900	2 603	14 298	4 720	3 962	3 631	1 984	2,24	1 497	119	1 377	209	299	406	462	2,95
Hessen	5 605	776	4 828	1 507	1 338	1 345	638	2,30	536	46	490	76	111	145	158	2,89
Rheinland-Pfalz	3 724	485	3 240	951	914	945	431	2,35	209	16	192	26	40	62	64	3,00
Baden-Württemberg	9 537	1 513	8 023	2 280	2 005	2 317	1 422	2,29	992	117	874	129	178	279	289	2,74
Bayern	11 287	1 743	9 544	2 920	2 454	2 574	1 596	2,28	766	100	666	126	149	217	174	2,57
Saarland	1 071	159	912	292	265	254	102	2,25	58	6	52	12	12	15	14	2,67
Berlin (West)	2 107	552	1 555	624	412	317	202	1,89	274	32	242	34	53	60	95	2,78
Bundesgebiet	62 390	9 805	52 584	16 739	13 979	13 980	7 886	2,24	4 995	506	4 490	718	966	1 364	1 442	2,80
davon Haushaltsmitglieder:																
in Haushalten mit männlicher Bezugsperson	50 645	3 608	47 037	13 814	12 441	13 256	7 525	2,61	4 539	356	4 183	604	868	1 308	1 403	2,98
in Haushalten mit weiblicher Bezugsperson	11 745	6 197	5 548	2 925	1 538	724	361	1,39	457	150	307	114	98	56	39	1,75

\*) Ergebnis des Mikrozensus. - Bevölkerung in Privathaushalten.

2 Privathaushalte

2.7 Privathaushalte im April 1989 nach Ländern und Familienstand der Bezugsperson \*)

1 000

Land	Insgesamt	Ver- heiratet zusammen- lebend	Alleinstehend				
			zusammen	ledig	ver- heiratet getrennt- lebend	ver- witwet	ge- schie- den
<b>Männer</b>							
Schleswig-Holstein ..	788	598	190	116	14	29	31
Hamburg .....	543	325	218	145	19	19	35
Niedersachsen .....	2 236	1 715	521	326	29	87	79
Bremen .....	214	150	64	36	5	9	14
Nordrhein-Westfalen .	5 278	4 062	1 216	723	108	186	198
Hessen .....	1 736	1 350	387	230	35	60	62
Rheinland-Pfalz .....	1 146	929	218	124	17	41	36
Baden-Württemberg ...	2 971	2 229	741	457	81	97	105
Bayern .....	3 454	2 618	836	511	78	109	139
Saarland .....	343	272	71	45	/	12	11
Berlin (West) .....	665	382	282	186	24	21	52
Bundesgebiet ...	19 374	14 630	4 744	2 898	414	668	763
<b>Frauen</b>							
Schleswig-Holstein ..	354	32	322	86	14	166	56
Hamburg .....	346	19	327	127	10	126	65
Niedersachsen .....	907	36	870	248	32	465	125
Bremen .....	116	7	109	34	6	49	20
Nordrhein-Westfalen .	2 281	124	2 157	622	83	1 135	317
Hessen .....	696	39	657	188	28	337	104
Rheinland-Pfalz .....	436	13	423	110	15	245	52
Baden-Württemberg ...	1 194	24	1 170	400	44	569	157
Bayern .....	1 505	51	1 454	486	53	691	224
Saarland .....	134	/	131	35	/	76	17
Berlin (West) .....	453	38	415	149	26	155	86
Bundesgebiet ...	8 420	384	8 036	2 485	315	4 013	1 223
<b>Insgesamt</b>							
Schleswig-Holstein ..	1 142	630	512	202	28	195	87
Hamburg .....	889	344	545	272	29	144	100
Niedersachsen .....	3 143	1 752	1 391	574	61	552	204
Bremen .....	330	157	173	71	11	58	34
Nordrhein-Westfalen .	7 559	4 186	3 373	1 344	192	1 321	516
Hessen .....	2 432	1 389	1 044	418	63	397	166
Rheinland-Pfalz .....	1 582	942	640	234	33	286	88
Baden-Württemberg ...	4 165	2 253	1 912	858	126	666	262
Bayern .....	4 959	2 669	2 290	997	131	800	363
Saarland .....	476	274	202	79	7	88	28
Berlin (West) .....	1 118	420	698	335	50	176	138
Bundesgebiet ...	27 793	15 014	12 779	5 384	729	4 681	1 985

\*) Ergebnis des Mikrozensus. - Bevölkerung in Privathaushalten.

## 2 Privathaushalte

2.8 Privathaushalte im April 1989 nach Zahl der ledigen Kinder, Haushaltsgröße,  
Ländern und Regierungsbezirken \*)

HAUSHALTE KINDER	INSGESAMT	EINPER- SONEN- HAUSHALTE	MEHRPERSONENHAUSHALTE MIT ... PERSONEN						DURCH- SCHNITT- LICHE HAUSHALTS- GRÖSSE	Anzahl
			ZUSAMMEN	2	3	4	5 UND MEHR			
							HAUSHALTE	PERSONEN		
1 000										
<b>01 SCHLESWIG-HOLSTEIN</b>										
HAUSHALTE ZUSAMMEN	1 142	367	775	380	189	153	53	281	2,27	
HAUSHALTE OHNE KINDER	709	367	342	332	9	/	/	/	1,50	
HAUSHALTE MIT KINDERN	433	-	433	48	180	152	53	281	3,52	
MIT 1 KIND	220	-	220	48	165	6	/	5	2,82	
2 KINDERN	164	-	164	-	15	143	5	27	3,94	
3 KINDERN	40	-	40	-	-	/	37	186	4,97	
4 UND MEHR KINDERN	10	-	10	-	-	-	10	63	6,36	
KINDER ZUSAMMEN	710	-	710	48	195	302	165	X	X	
DURCHSCHNITTliche ZAHL DER KINDER JE HAUSHALT MIT KINDERN	1,64	X	1,64	1,00	1,08	1,98	3,12	X	X	
<b>02 HAMBURG</b>										
HAUSHALTE ZUSAMMEN	889	433	456	270	107	60	19	101	1,84	
HAUSHALTE OHNE KINDER	689	433	236	233	/	-	-	-	1,36	
HAUSHALTE MIT KINDERN	220	-	220	37	104	60	19	101	3,30	
MIT 1 KIND	132	-	132	37	93	/	/	/	2,74	
2 KINDERN	69	-	69	-	11	56	/	10	3,87	
3 KINDERN	16	-	16	-	-	/	14	70	4,94	
4 UND MEHR KINDERN	/	-	/	-	-	-	/	20	6,12	
KINDER ZUSAMMEN	331	-	331	37	115	119	59	X	X	
DURCHSCHNITTliche ZAHL DER KINDER JE HAUSHALT MIT KINDERN	1,50	X	1,50	1,00	1,11	1,99	3,07	X	X	
<b>03 NIEDERSACHSEN</b>										
HAUSHALTE ZUSAMMEN	3 143	1 039	2 104	958	530	408	198	1 072	2,31	
HAUSHALTE OHNE KINDER	1 923	1 039	885	850	29	5	/	/	1,48	
HAUSHALTE MIT KINDERN	1 219	-	1 219	118	501	403	197	1 069	3,63	
MIT 1 KIND	613	-	613	118	464	25	7	35	2,87	
2 KINDERN	433	-	433	-	38	367	29	149	3,99	
3 KINDERN	132	-	132	-	-	12	120	615	5,02	
4 UND MEHR KINDERN	42	-	42	-	-	-	42	271	6,49	
KINDER ZUSAMMEN	2 055	-	2 055	118	539	794	604	X	X	
DURCHSCHNITTliche ZAHL DER KINDER JE HAUSHALT MIT KINDERN	1,69	X	1,69	1,00	1,07	1,97	3,07	X	X	
<b>031 REG.-BEZ. BRAUNSCHWEIG</b>										
HAUSHALTE ZUSAMMEN	740	270	470	225	125	89	32	170	2,19	
HAUSHALTE OHNE KINDER	478	270	208	202	/	/	/	/	1,45	
HAUSHALTE MIT KINDERN	263	-	263	23	120	88	32	169	3,53	
MIT 1 KIND	138	-	138	23	112	/	/	/	2,87	
2 KINDERN	95	-	95	-	8	84	/	16	3,95	
3 KINDERN	22	-	22	-	-	/	21	104	4,98	
4 UND MEHR KINDERN	7	-	7	-	-	-	7	44	6,15	
KINDER ZUSAMMEN	425	-	425	23	128	175	99	X	X	
DURCHSCHNITTliche ZAHL DER KINDER JE HAUSHALT MIT KINDERN	1,62	X	1,62	1,00	1,07	1,99	3,11	X	X	
<b>032 REG.-BEZ. HANNOVER</b>										
HAUSHALTE ZUSAMMEN	938	346	592	297	149	107	40	210	2,16	
HAUSHALTE OHNE KINDER	618	346	271	262	8	/	/	/	1,46	
HAUSHALTE MIT KINDERN	321	-	321	35	141	105	39	209	3,50	
MIT 1 KIND	172	-	172	35	130	6	/	9	2,89	
2 KINDERN	113	-	113	-	11	96	6	31	3,96	
3 KINDERN	28	-	28	-	-	/	24	123	4,93	
4 UND MEHR KINDERN	7	-	7	-	-	-	7	45	6,29	
KINDER ZUSAMMEN	513	-	513	35	153	208	118	X	X	
DURCHSCHNITTliche ZAHL DER KINDER JE HAUSHALT MIT KINDERN	1,60	X	1,60	1,00	1,08	1,98	2,99	X	X	
<b>033 REG.-BEZ. LUENEBURG</b>										
HAUSHALTE ZUSAMMEN	613	179	433	200	107	87	40	212	2,38	
HAUSHALTE OHNE KINDER	363	179	183	174	7	/	/	/	1,53	
HAUSHALTE MIT KINDERN	250	-	250	26	100	85	39	211	3,61	
MIT 1 KIND	129	-	129	26	53	8	/	9	2,89	
2 KINDERN	89	-	89	-	7	75	7	39	4,03	
3 KINDERN	26	-	26	-	-	/	24	121	5,02	
4 UND MEHR KINDERN	7	-	7	-	-	-	7	42	6,48	
KINDER ZUSAMMEN	412	-	412	26	106	165	115	X	X	
DURCHSCHNITTliche ZAHL DER KINDER JE HAUSHALT MIT KINDERN	1,65	X	1,65	1,00	1,07	1,93	2,93	X	X	

\*) ERGEBNIS DES MIKROZENSUS.- BEVÖLKERUNG IN PRIVATHAUSHALTEN.

## 2 Privathaushalte

2.8 Privathaushalte im April 1989 nach Zahl der ledigen Kinder, Haushaltsgröße,  
Ländern und Regierungsbezirken \*)

HAUSHALTE KINDER	INSGESAMT	EINER- SONEN- HAUSHALTE	MEHRPERSONENHAUSHALTE MIT ... PERSONEN					DURCH- SCHNITT- LICHE HAUSHALTS- GRÖSSE	
			ZUSAMMEN	2	3	4	5 UND MEHR		Anzahl
							HAUSHALTE	PERSONEN	
1 000									
034 REG.-BEZ. WESER-EMS									
HAUSHALTE ZUSAMMEN	851	243	609	246	150	126	86	481	2,55
HAUSHALTE OHNE KINDER	465	243	223	212	9	/	-	-	1,51
HAUSHALTE MIT KINDERN	386	-	386	34	141	125	86	481	3,81
MIT 1 KIND	174	-	174	34	130	8	/	12	2,88
2 KINDERN	136	-	136	-	11	113	12	63	4,03
3 KINDERN	56	-	56	-	-	/	51	266	5,09
4 UND MEHR KINDERN	21	-	21	-	-	-	21	140	6,68
KINDER ZUSAMMEN	704	-	704	34	152	246	272	X	X
DURCHSCHNITTliche ZAHL DER KINDER JE HAUSHALT MIT KINDERN	1,82	X	1,82	1,00	1,08	1,97	3,15	X	X
04 BREMEN									
HAUSHALTE ZUSAMMEN	330	136	195	105	51	28	11	58	2,02
HAUSHALTE OHNE KINDER	230	136	95	92	/	-	-	-	1,42
HAUSHALTE MIT KINDERN	100	-	100	12	49	28	11	58	3,41
MIT 1 KIND	57	-	57	12	43	/	/	/	2,81
2 KINDERN	32	-	32	-	5	27	/	/	3,86
3 KINDERN	8	-	8	-	-	/	8	40	5,00
4 UND MEHR KINDERN	/	-	/	-	-	-	/	14	6,48
KINDER ZUSAMMEN	157	-	157	12	54	56	35	X	X
DURCHSCHNITTliche ZAHL DER KINDER JE HAUSHALT MIT KINDERN	1,57	X	1,57	1,00	1,11	1,98	3,23	X	X
05 NORDRHEIN-WESTFALEN									
HAUSHALTE ZUSAMMEN	7 559	2 603	4 956	2 360	1 321	908	368	1 984	2,24
HAUSHALTE OHNE KINDER	4 730	2 603	2 127	2 068	52	6	/	/	1,46
HAUSHALTE MIT KINDERN	2 829	-	2 829	292	1 268	902	367	1 979	3,53
MIT 1 KIND	1 514	-	1 514	292	1 178	36	7	36	2,84
2 KINDERN	971	-	971	-	90	845	36	186	3,95
3 KINDERN	257	-	257	-	-	20	237	1 195	4,97
4 UND MEHR KINDERN	87	-	87	-	-	-	87	562	6,46
KINDER ZUSAMMEN	4 615	-	4 615	292	1 358	1 788	1 177	X	X
DURCHSCHNITTliche ZAHL DER KINDER JE HAUSHALT MIT KINDERN	1,63	X	1,63	1,00	1,07	1,98	3,21	X	X
051 REG.-BEZ. DUESSELDORF									
HAUSHALTE ZUSAMMEN	2 363	845	1 514	756	419	254	85	459	2,16
HAUSHALTE OHNE KINDER	1 534	849	685	668	16	/	/	/	1,46
HAUSHALTE MIT KINDERN	829	-	829	88	403	253	85	458	3,44
MIT 1 KIND	476	-	476	88	376	9	/	12	2,84
2 KINDERN	272	-	272	-	27	238	7	37	3,93
3 KINDERN	60	-	60	-	-	5	54	272	4,94
4 UND MEHR KINDERN	21	-	21	-	-	-	21	137	6,41
KINDER ZUSAMMEN	1 295	-	1 295	88	430	502	274	X	X
DURCHSCHNITTliche ZAHL DER KINDER JE HAUSHALT MIT KINDERN	1,56	X	1,56	1,00	1,07	1,98	3,23	X	X
053 REG.-BEZ. KOELN									
HAUSHALTE ZUSAMMEN	1 791	636	1 155	552	310	210	84	451	2,21
HAUSHALTE OHNE KINDER	1 132	636	496	481	14	/	/	/	1,45
HAUSHALTE MIT KINDERN	659	-	659	71	296	209	83	451	3,51
MIT 1 KIND	358	-	358	71	277	9	/	10	2,84
2 KINDERN	223	-	223	-	20	195	8	43	3,96
3 KINDERN	58	-	58	-	-	/	54	270	4,96
4 UND MEHR KINDERN	20	-	20	-	-	-	20	129	6,50
KINDER ZUSAMMEN	1 068	-	1 068	71	316	413	269	X	X
DURCHSCHNITTliche ZAHL DER KINDER JE HAUSHALT MIT KINDERN	1,62	X	1,62	1,00	1,07	1,98	3,22	X	X
055 REG.-BEZ. MÜNSTER									
HAUSHALTE ZUSAMMEN	983	299	684	295	166	142	81	440	2,44
HAUSHALTE OHNE KINDER	566	299	266	258	8	/	/	/	1,48
HAUSHALTE MIT KINDERN	417	-	417	37	159	141	81	439	3,72
MIT 1 KIND	189	-	189	37	146	/	/	6	2,84
2 KINDERN	153	-	153	-	13	132	8	41	3,98
3 KINDERN	55	-	55	-	-	/	52	262	5,00
4 UND MEHR KINDERN	20	-	20	-	-	-	20	130	6,41
KINDER ZUSAMMEN	749	-	749	37	171	281	260	X	X
DURCHSCHNITTliche ZAHL DER KINDER JE HAUSHALT MIT KINDERN	1,79	X	1,79	1,00	1,08	2,00	3,21	X	X

\*) ERGEBNIS DES MIKROZENSUS.- BEVÖLKERUNG IN PRIVATHAUSHALTEN.

## 2 Privathaushalte

2.8 Privathaushalte im April 1989 nach Zahl der ledigen Kinder, Haushaltsgröße,  
Ländern und Regierungsbezirken \*)

HAUSHALTE KINDER	INSGESAMT	EINPER- SONEN- HAUSHALTE	MEHRPERSONENHAUSHALTE MIT ... PERSONEN						DURCH- SCHNITT- LICHE HAUSHALTS- GROSSE	Anzahl
			ZUSAMMEN	2	3	4	5 UND MEHR			
							HAUSHALTE	PERSONEN		
1 000										
<b>057 REG.-BEZ. DETMOLD</b>										
HAUSHALTE ZUSAMMEN	788	267	521	239	131	108	44	236	2,29	
HAUSHALTE OHNE KINDER	482	267	215	209	6	/	-	-	1,46	
HAUSHALTE MIT KINDERN	306	-	306	31	125	107	44	236	3,59	
MIT 1 KIND	150	-	150	31	114	5	/	/	2,84	
2 KINDERN	117	-	117	-	11	99	7	37	3,98	
3 KINDERN	31	-	31	-	-	/	28	142	4,98	
4 UND MEHR KINDERN	8	-	8	-	-	-	8	53	6,73	
KINDER ZUSAMMEN	513	-	513	31	136	211	136	X	X	
DURCHSCHNITTLLICHE ZAHL DER KINDER JE HAUSHALT MIT KINDERN	1,68	X	1,68	1,00	1,09	1,97	3,11	X	X	
<b>059 REG.-BEZ. ARNSBERG</b>										
HAUSHALTE ZUSAMMEN	1 634	553	1 082	518	295	194	74	398	2,23	
HAUSHALTE OHNE KINDER	1 017	553	464	452	10	/	/	/	1,47	
HAUSHALTE MIT KINDERN	617	-	617	63	285	193	74	396	3,49	
MIT 1 KIND	340	-	340	66	285	8	/	/	2,84	
2 KINDERN	206	-	206	-	20	181	6	29	3,93	
3 KINDERN	54	-	54	-	-	/	50	250	4,96	
4 UND MEHR KINDERN	18	-	18	-	-	-	18	113	6,41	
KINDER ZUSAMMEN	991	-	991	66	305	382	239	X	X	
DURCHSCHNITTLLICHE ZAHL DER KINDER JE HAUSHALT MIT KINDERN	1,61	X	1,61	1,00	1,07	1,98	3,24	X	X	
<b>06 HESSEN</b>										
HAUSHALTE ZUSAMMEN	2 432	776	1 656	754	446	336	120	638	2,30	
HAUSHALTE OHNE KINDER	1 470	776	694	663	27	/	/	/	1,50	
HAUSHALTE MIT KINDERN	962	-	962	90	419	333	119	636	3,54	
MIT 1 KIND	505	-	505	90	392	18	5	27	2,88	
2 KINDERN	354	-	354	-	27	310	16	85	3,98	
3 KINDERN	84	-	84	-	-	5	78	395	5,00	
4 UND MEHR KINDERN	20	-	20	-	-	-	20	128	6,51	
KINDER ZUSAMMEN	1 550	-	1 550	90	447	654	350	X	X	
DURCHSCHNITTLLICHE ZAHL DER KINDER JE HAUSHALT MIT KINDERN	1,61	X	1,61	1,00	1,06	1,96	3,01	X	X	
<b>064 REG.-BEZ. DARMSTADT</b>										
HAUSHALTE ZUSAMMEN	1 538	515	1 023	478	278	201	67	357	2,25	
HAUSHALTE OHNE KINDER	955	515	440	422	16	/	/	/	1,48	
HAUSHALTE MIT KINDERN	583	-	583	56	262	199	66	357	3,51	
MIT 1 KIND	314	-	314	56	246	9	/	15	2,87	
2 KINDERN	210	-	210	-	16	186	7	37	3,96	
3 KINDERN	47	-	47	-	-	/	44	220	4,98	
4 UND MEHR KINDERN	13	-	13	-	-	-	13	85	6,57	
KINDER ZUSAMMEN	932	-	932	56	279	392	206	X	X	
DURCHSCHNITTLLICHE ZAHL DER KINDER JE HAUSHALT MIT KINDERN	1,60	X	1,60	1,00	1,06	1,97	3,10	X	X	
<b>065 REG.-BEZ. GIESSEN</b>										
HAUSHALTE ZUSAMMEN	404	117	287	121	76	64	26	139	2,43	
HAUSHALTE OHNE KINDER	230	117	113	106	6	/	/	/	1,53	
HAUSHALTE MIT KINDERN	174	-	174	15	70	63	26	137	3,62	
MIT 1 KIND	86	-	86	15	65	/	/	8	2,92	
2 KINDERN	67	-	67	-	/	58	/	22	4,00	
3 KINDERN	17	-	17	-	-	/	17	85	5,03	
4 UND MEHR KINDERN	/	-	/	-	-	-	/	22	6,37	
KINDER ZUSAMMEN	287	-	287	15	74	123	75	X	X	
DURCHSCHNITTLLICHE ZAHL DER KINDER JE HAUSHALT MIT KINDERN	1,65	X	1,65	1,00	1,07	1,94	2,89	X	X	
<b>066 REG.-BEZ. KASSEL</b>										
HAUSHALTE ZUSAMMEN	490	144	346	155	93	72	27	142	2,37	
HAUSHALTE OHNE KINDER	285	144	142	136	5	/	-	-	1,52	
HAUSHALTE MIT KINDERN	205	-	205	19	87	71	27	142	3,55	
MIT 1 KIND	105	-	105	19	81	/	/	/	2,87	
2 KINDERN	77	-	77	-	6	66	5	26	4,00	
3 KINDERN	19	-	19	-	-	/	18	91	5,02	
4 UND MEHR KINDERN	/	-	/	-	-	-	/	21	6,41	
KINDER ZUSAMMEN	331	-	331	19	94	139	79	X	X	
DURCHSCHNITTLLICHE ZAHL DER KINDER JE HAUSHALT MIT KINDERN	1,62	X	1,62	1,00	1,07	1,96	2,92	X	X	

\*) ERGEBNIS DES MIKROZENSUS. - BEVOELKERUNG IN PRIVATHAUSHALTEN.



## 2 Privathaushalte

2.8 Privathaushalte im April 1989 nach Zahl der ledigen Kinder, Haushaltsgröße,  
Ländern und Regierungsbezirken \*)

HAUSHALTE KINDER	INSGESAMT	EINPER- SONEN- HAUSHALTE	MEHRPERSONENHAUSHALTE MIT ... PERSONEN					DURCH- SCHNITT- LICHE HAUSHALTS- GROSSE	
			ZUSAMMEN	2	3	4	5 UND MEHR		Anzahl
							HAUSHALTE	PERSONEN	
1 000									
07 RHEINLAND-PFALZ									
HAUSHALTE ZUSAMMEN	1 582	485	1 097	475	305	236	81	431	2,35
HAUSHALTE OHNE KINDER	919	485	434	416	16	/	/	/	1,49
HAUSHALTE MIT KINDERN	663	-	663	59	288	235	81	430	3,55
MIT 1 KIND	341	-	341	59	269	12	/	9	2,87
2 KINDERN	249	-	249	-	19	219	11	58	3,97
3 KINDERN	58	-	58	-	-	/	54	270	4,96
4 UND MEHR KINDERN	14	-	14	-	-	/	14	92	6,45
KINDER ZUSAMMEN	1 077	-	1 077	59	308	462	248	X	X
DURCHSCHNITTLLICHE ZAHL DER KINDER JE HAUSHALT MIT KINDERN	1,62	X	1,62	1,00	1,07	1,97	3,06	X	X
071 REG.-BEZ. KOBLENZ									
HAUSHALTE ZUSAMMEN	587	172	415	179	116	90	29	155	2,38
HAUSHALTE OHNE KINDER	338	172	166	158	7	/	-	-	1,52
HAUSHALTE MIT KINDERN	249	-	249	21	109	90	29	155	3,55
MIT 1 KIND	127	-	127	21	102	/	/	/	2,88
2 KINDERN	95	-	95	-	7	84	/	17	3,96
3 KINDERN	22	-	22	-	-	/	20	101	4,94
4 UND MEHR KINDERN	5	-	5	-	-	/	5	34	6,40
KINDER ZUSAMMEN	405	-	405	21	116	177	90	X	X
DURCHSCHNITTLLICHE ZAHL DER KINDER JE HAUSHALT MIT KINDERN	1,63	X	1,63	1,00	1,07	1,98	3,09	X	X
072 REG.-BEZ. TRIER									
HAUSHALTE ZUSAMMEN	202	63	140	63	35	29	13	66	2,36
HAUSHALTE OHNE KINDER	120	63	58	54	/	/	-	-	1,51
HAUSHALTE MIT KINDERN	82	-	82	8	32	29	13	66	3,60
MIT 1 KIND	41	-	41	8	29	/	/	/	2,87
2 KINDERN	31	-	31	-	/	26	/	12	4,00
3 KINDERN	9	-	9	-	-	/	9	43	5,06
4 UND MEHR KINDERN	/	-	/	-	-	/	/	10	6,33
KINDER ZUSAMMEN	136	-	136	8	35	55	37	X	X
DURCHSCHNITTLLICHE ZAHL DER KINDER JE HAUSHALT MIT KINDERN	1,65	X	1,65	1,00	1,09	1,92	2,93	X	X
073 REG.-BEZ. RHEINHESSEN-PFALZ									
HAUSHALTE ZUSAMMEN	793	250	543	233	154	117	40	210	2,34
HAUSHALTE OHNE KINDER	461	250	211	204	7	/	/	/	1,48
HAUSHALTE MIT KINDERN	332	-	332	30	147	116	39	209	3,53
MIT 1 KIND	174	-	174	30	138	/	/	5	2,87
2 KINDERN	123	-	123	-	9	109	6	29	3,98
3 KINDERN	28	-	28	-	-	/	25	126	4,94
4 UND MEHR KINDERN	8	-	8	-	-	/	8	49	6,52
KINDER ZUSAMMEN	537	-	537	30	156	230	121	X	X
DURCHSCHNITTLLICHE ZAHL DER KINDER JE HAUSHALT MIT KINDERN	1,62	X	1,62	1,00	1,06	1,98	3,08	X	X
08 BADEN WUERTTEMBERG									
HAUSHALTE ZUSAMMEN	4 165	1 513	2 651	1 140	668	579	264	1 422	2,29
HAUSHALTE OHNE KINDER	2 537	1 513	1 023	992	27	/	/	/	1,42
HAUSHALTE MIT KINDERN	1 628	-	1 628	148	641	576	263	1 418	3,65
MIT 1 KIND	757	-	757	148	589	19	/	10	2,84
2 KINDERN	618	-	618	-	53	548	18	92	3,95
3 KINDERN	194	-	194	-	-	9	184	932	5,00
4 UND MEHR KINDERN	59	-	59	-	-	-	59	384	6,50
KINDER ZUSAMMEN	2 839	-	2 839	148	694	1 143	855	X	X
DURCHSCHNITTLLICHE ZAHL DER KINDER JE HAUSHALT MIT KINDERN	1,74	X	1,74	1,00	1,08	1,98	3,25	X	X
081 REG.-BEZ. STUTTGART									
HAUSHALTE ZUSAMMEN	1 554	546	1 008	436	244	231	97	518	2,31
HAUSHALTE OHNE KINDER	942	546	396	385	10	/	/	/	1,43
HAUSHALTE MIT KINDERN	612	-	612	51	234	230	97	516	3,66
MIT 1 KIND	275	-	275	51	217	6	/	/	2,85
2 KINDERN	245	-	245	-	18	221	7	34	3,86
3 KINDERN	73	-	73	-	-	/	70	355	5,01
4 UND MEHR KINDERN	19	-	19	-	-	/	19	123	6,37
KINDER ZUSAMMEN	1 068	-	1 068	51	252	457	309	X	X
DURCHSCHNITTLLICHE ZAHL DER KINDER JE HAUSHALT MIT KINDERN	1,75	X	1,75	1,00	1,08	1,98	3,19	X	X

\*) ERGEBNIS DES MIKROZENSUS.- BEVOELKERUNG IN PRIVATHAUSHALTEN.

## 2 Privathaushalte

2 8 Privathaushalte im April 1989 nach Zahl der ledigen Kinder, Haushaltsgröße, Ländern und Regierungsbezirken \*)

HAUSHALTE ----- KINDER	INSGESAMT	EINPER- SONEN- HAUSHALTE	MEHRPERSONENHAUSHALTE MIT ... PERSONEN					DURCH- SCHNITT- LICHE HAUSHALTS- GRÖSSE	
			ZUSAMMEN	2	3	4	5 UND MEHR		Anzahl
							HAUSHALTE	PERSONEN	
1 000									
082 REG.-BEZ. KARLSRUHE									
HAUSHALTE ZUSAMMEN	1 132	440	692	312	192	140	48	259	2,17
HAUSHALTE OHNE KINDER	721	440	281	271	8	/	/	/	1,41
HAUSHALTE MIT KINDERN	411	-	411	41	184	139	48	258	3,51
MIT 1 KIND	215	-	215	41	170	/	/	/	2,83
2 KINDERN	149	-	149	-	14	132	/	16	3,93
3 KINDERN	36	-	36	-	-	/	34	170	4,96
4 UND MEHR KINDERN	11	-	11	-	-	-	11	71	6,50
KINDER ZUSAMMEN	670	-	670	41	197	275	157	X	X
DURCHSCHNITTLICHE ZAHL DER KINDER JE HAUSHALT MIT KINDERN	1,63	X	1,63	1,00	1,08	1,98	3,26	X	X
083 REG.-BEZ. FREIBURG									
HAUSHALTE ZUSAMMEN	825	304	521	218	133	111	59	326	2,31
HAUSHALTE OHNE KINDER	494	304	190	184	6	/	/	/	1,40
HAUSHALTE MIT KINDERN	331	-	331	34	127	111	59	325	3,68
MIT 1 KIND	152	-	152	34	114	/	/	/	2,81
2 KINDERN	121	-	121	-	13	104	/	17	3,92
3 KINDERN	42	-	42	-	-	/	40	200	4,99
4 UND MEHR KINDERN	16	-	16	-	-	-	18	106	6,65
KINDER ZUSAMMEN	593	-	593	34	140	220	199	X	X
DURCHSCHNITTLICHE ZAHL DER KINDER JE HAUSHALT MIT KINDERN	1,79	X	1,79	1,00	1,10	1,98	3,25	X	X
084 REG.-BEZ. TUEBINGEN									
HAUSHALTE ZUSAMMEN	653	223	430	175	100	97	59	319	2,42
HAUSHALTE OHNE KINDER	379	223	156	152	/	/	/	/	1,43
HAUSHALTE MIT KINDERN	274	-	274	23	96	96	59	318	3,79
MIT 1 KIND	115	-	115	23	88	/	/	/	2,84
2 KINDERN	103	-	103	-	8	90	/	25	3,98
3 KINDERN	43	-	43	-	-	/	41	207	5,04
4 UND MEHR KINDERN	13	-	13	-	-	-	19	84	6,51
KINDER ZUSAMMEN	507	-	507	23	104	191	199	X	X
DURCHSCHNITTLICHE ZAHL DER KINDER JE HAUSHALT MIT KINDERN	1,85	X	1,85	1,00	1,08	1,98	3,23	X	X
09 BAYERN									
HAUSHALTE ZUSAMMEN	4 959	1 743	3 216	1 460	818	644	294	1 596	2,28
HAUSHALTE OHNE KINDER	3 036	1 743	1 292	1 248	38	6	/	/	1,44
HAUSHALTE MIT KINDERN	1 924	-	1 924	212	780	638	294	1 593	3,59
MIT 1 KIND	975	-	975	212	719	36	8	41	2,84
2 KINDERN	691	-	691	-	62	590	40	208	3,98
3 KINDERN	196	-	196	-	-	12	185	947	5,06
4 UND MEHR KINDERN	61	-	61	-	-	-	61	397	6,49
KINDER ZUSAMMEN	3 211	-	3 211	212	842	1 251	907	X	X
DURCHSCHNITTLICHE ZAHL DER KINDER JE HAUSHALT MIT KINDERN	1,67	X	1,67	1,00	1,08	1,96	3,09	X	X
091 REG.-BEZ. OBERBAYERN									
HAUSHALTE ZUSAMMEN	1 730	662	1 069	501	270	212	86	460	2,18
HAUSHALTE OHNE KINDER	1 104	662	443	430	11	/	/	-	1,41
HAUSHALTE MIT KINDERN	626	-	626	70	259	210	86	460	3,54
MIT 1 KIND	323	-	323	70	239	11	/	15	2,83
2 KINDERN	227	-	227	-	20	196	11	56	3,97
3 KINDERN	62	-	62	-	-	/	59	304	5,06
4 UND MEHR KINDERN	13	-	13	-	-	-	13	86	6,47
KINDER ZUSAMMEN	1 022	-	1 022	70	279	412	260	X	X
DURCHSCHNITTLICHE ZAHL DER KINDER JE HAUSHALT MIT KINDERN	1,63	X	1,63	1,00	1,08	1,96	3,01	X	X
092 REG.-BEZ. NIEDERBAYERN									
HAUSHALTE ZUSAMMEN	420	123	297	119	77	63	38	213	2,52
HAUSHALTE OHNE KINDER	225	123	103	98	/	/	/	-	1,48
HAUSHALTE MIT KINDERN	195	-	195	20	73	63	38	213	3,72
MIT 1 KIND	94	-	94	20	67	5	/	9	2,87
2 KINDERN	67	-	67	-	6	56	/	29	4,02
3 KINDERN	24	-	24	-	-	/	22	115	5,10
4 UND MEHR KINDERN	9	-	9	-	-	-	9	60	6,59
KINDER ZUSAMMEN	341	-	341	20	80	122	119	X	X
DURCHSCHNITTLICHE ZAHL DER KINDER JE HAUSHALT MIT KINDERN	1,75	X	1,75	1,00	1,09	1,95	3,10	X	X

\*) ERGEBNIS DES MIKROZENSUS.- BEVÖLKERUNG IN PRIVATHAUSHALTEN.

## 2 Privathaushalte

2.8 Privathaushalte im April 1989 nach Zahl der ledigen Kinder, Haushaltsgröße, Ländern und Regierungsbezirken \*)

HAUSHALTE KINDER	INSGESAMT	EINER- SONEN- HAUSHALTE	MEHRPERSONENHAUSHALTE MIT ... PERSONEN					DURCH- SCHNITT- LICHE HAUSHALTS- GRÖSSE	
			ZUSAMMEN	2	3	4	5 UND MEHR		Anzahl
							HAUSHALTE	PERSONEN	
1 000									
093 REG.-BEZ. OBERPFALZ									
HAUSHALTE ZUSAMMEN	424	143	282	122	74	55	30	164	2,34
HAUSHALTE OHNE KINDER	251	143	108	105	/	/	/	/	1,45
HAUSHALTE MIT KINDERN	173	-	173	18	72	55	30	162	3,64
MIT 1 KIND	86	-	86	18	65	/	/	/	2,84
2 KINDERN	61	-	61	-	6	51	/	19	3,97
3 KINDERN	19	-	19	-	-	/	18	91	5,05
4 UND MEHR KINDERN	8	-	8	-	-	-	8	49	6,56
KINDER ZUSAMMEN	297	-	297	18	78	108	94	X	X
DURCHSCHNITTLICHE ZAHL DER KINDER JE HAUSHALT MIT KINDERN	1,71	X	1,71	1,00	1,09	1,97	3,19	X	X
094 REG.-BEZ. OBERFRANKEN									
HAUSHALTE ZUSAMMEN	458	155	303	137	81	58	27	153	2,30
HAUSHALTE OHNE KINDER	275	155	120	115	/	/	/	/	1,46
HAUSHALTE MIT KINDERN	183	-	183	22	77	57	27	152	3,57
MIT 1 KIND	97	-	97	22	70	/	/	/	2,81
2 KINDERN	62	-	62	-	6	52	/	23	3,98
3 KINDERN	16	-	16	-	-	/	15	79	5,14
4 UND MEHR KINDERN	8	-	8	-	-	-	8	49	6,51
KINDER ZUSAMMEN	303	-	303	22	83	111	87	X	X
DURCHSCHNITTLICHE ZAHL DER KINDER JE HAUSHALT MIT KINDERN	1,66	X	1,66	1,00	1,08	1,96	3,20	X	X
095 REG.-BEZ. MITTELFRANKEN									
HAUSHALTE ZUSAMMEN	703	259	444	210	111	85	38	207	2,22
HAUSHALTE OHNE KINDER	447	259	188	182	5	/	-	-	1,44
HAUSHALTE MIT KINDERN	256	-	256	28	106	84	38	207	3,58
MIT 1 KIND	133	-	133	28	98	6	/	6	2,86
2 KINDERN	91	-	91	-	8	76	7	36	4,01
3 KINDERN	25	-	25	-	-	/	23	119	5,11
4 UND MEHR KINDERN	7	-	7	-	-	-	7	47	6,56
KINDER ZUSAMMEN	420	-	420	28	114	164	114	X	X
DURCHSCHNITTLICHE ZAHL DER KINDER JE HAUSHALT MIT KINDERN	1,64	X	1,64	1,00	1,08	1,95	3,01	X	X
096 REG.-BEZ. UNTERFRANKEN									
HAUSHALTE ZUSAMMEN	542	182	361	163	92	78	28	149	2,29
HAUSHALTE OHNE KINDER	329	182	148	141	6	/	/	/	1,47
HAUSHALTE MIT KINDERN	213	-	213	22	86	78	28	148	3,56
MIT 1 KIND	107	-	107	22	81	/	/	/	2,85
2 KINDERN	82	-	82	-	6	73	/	14	3,97
3 KINDERN	19	-	19	-	-	/	19	95	5,02
4 UND MEHR KINDERN	6	-	6	-	-	-	6	35	6,32
KINDER ZUSAMMEN	351	-	351	22	92	152	86	X	X
DURCHSCHNITTLICHE ZAHL DER KINDER JE HAUSHALT MIT KINDERN	1,65	X	1,65	1,00	1,07	1,96	3,08	X	X
097 REG.-BEZ. SCHWABEN									
HAUSHALTE ZUSAMMEN	682	221	461	209	113	92	46	251	2,34
HAUSHALTE OHNE KINDER	404	221	183	178	5	/	-	-	1,47
HAUSHALTE MIT KINDERN	278	-	278	32	108	92	46	251	3,62
MIT 1 KIND	135	-	135	32	99	/	/	/	2,80
2 KINDERN	101	-	101	-	9	87	6	31	3,98
3 KINDERN	31	-	31	-	-	/	29	145	4,99
4 UND MEHR KINDERN	11	-	11	-	-	-	11	70	6,40
KINDER ZUSAMMEN	477	-	477	32	117	182	147	X	X
DURCHSCHNITTLICHE ZAHL DER KINDER JE HAUSHALT MIT KINDERN	1,72	X	1,72	1,00	1,08	1,99	3,16	X	X
10 SAARLAND									
HAUSHALTE ZUSAMMEN	476	159	317	146	88	63	19	102	2,25
HAUSHALTE OHNE KINDER	290	159	131	127	/	/	-	-	1,47
HAUSHALTE MIT KINDERN	186	-	186	19	85	63	19	102	3,47
MIT 1 KIND	103	-	103	19	81	/	/	/	2,85
2 KINDERN	64	-	64	-	/	59	/	10	3,97
3 KINDERN	16	-	16	-	-	/	14	69	4,90
4 UND MEHR KINDERN	/	-	/	-	-	-	/	21	6,24
KINDER ZUSAMMEN	293	-	293	19	89	125	60	X	X
DURCHSCHNITTLICHE ZAHL DER KINDER JE HAUSHALT MIT KINDERN	1,57	X	1,57	1,00	1,05	1,99	3,08	X	X

\*) ERGEBNIS DES MIKROZENSUS.- BEVÖLKERUNG IN PRIVATHAUSHALTEN.

## 2 Privathaushalte

2.8 Privathaushalte im April 1989 nach Zahl der ledigen Kinder, Haushaltsgröße, Ländern und Regierungsbezirken \*)

HAUSHALTE KINDER	INSGESAMT	EINPER- SONEN- HAUSHALTE	MEHRPERSONENHAUSHALTE MIT ... PERSONEN					DURCH- SCHNITT- LICHE HAUSHALTS- GROSSE	
			ZUSAMMEN	2	3	4	5 UND MEHR		Anzahl
							HAUSHALTE	PERSONEN	
1 000									
<b>11 BERLIN (WEST)</b>									
HAUSHALTE ZUSAMMEN	1 118	552	566	312	137	79	37	202	1,89
HAUSHALTE OHNE KINDER	819	552	267	261	5	/	/	/	1,34
HAUSHALTE MIT KINDERN	299	-	299	52	132	78	37	201	3,99
MIT 1 KIND	172	-	172	52	118	/	/	/	2,73
2 KINDERN	91	-	91	-	14	73	/	17	3,88
3 KINDERN	26	-	26	-	-	/	23	115	4,93
4 UND MEHR KINDERN	10	-	10	-	-	-	10	64	6,51
KINDER ZUSAMMEN	475	-	475	52	146	157	120	X	X
DURCHSCHNITTLICHE ZAHL DER KINDER JE HAUSHALT MIT KINDERN	1,59	X	1,59	1,00	1,11	2,01	3,23	X	X
<b>BUNDESGBIET</b>									
HAUSHALTE INSGESAMT	27 793	9 805	17 988	8 369	4 660	3 495	1 464	7 886	2,24
HAUSHALTE OHNE KINDER	17 330	9 805	7 525	7 283	211	27	/	20	1,45
HAUSHALTE MIT KINDERN	10 463	-	10 463	1 087	4 449	3 468	1 460	7 867	3,56
MIT 1 KIND	5 389	-	5 389	1 087	4 110	159	34	171	2,84
2 KINDERN	3 737	-	3 737	-	339	3 236	163	846	3,95
3 KINDERN	1 026	-	1 026	-	-	73	953	4 835	5,00
4 UND MEHR KINDERN	311	-	311	-	-	-	311	2 015	6,47
KINDER INSGESAMT	17 313	-	17 313	1 087	4 787	6 850	4 589	X	X
DURCHSCHNITTLICHE ZAHL DER KINDER JE HAUSHALT MIT KINDERN	1,65	X	1,65	1,00	1,08	1,98	3,14	X	X

\*) ERGEBNIS DES MIKROZENSUS.-BEVÖLKERUNG IN PRIVATHAUSHALTEN.

**2 Privathaushalte**

2.9 Privathaushalte im April 1989 nach Gemeindegrößenklassen, Haushaltsgröße und Ländern \*)

Gemeinden von ... bis unter ... Einwohnern	Ins- gesamt	Davon mit ... Person(en)					Haushalts- mitglieder	Personen je Haushalt Anzahl
		1	2	3	4	5 und mehr		
1 000								
<b>Schleswig-Holstein</b>								
unter 5 000 ..	322	74	107	61	56	24	822	2,56
5 000 - 10 000 ..	112	35	36	20	16	5	259	2,32
10 000 - 20 000 ..	173	56	57	31	23	7	388	2,24
20 000 - 50 000 ..	162	58	56	24	19	/	342	2,12
50 000 - 100 000 ..	123	40	41	19	17	7	282	2,29
100 000 - 200 000 ..	200	79	69	30	17	/	399	2,00
200 000 - 500 000 ..	52	26	15	5	/	/	95	1,85
500 000 und mehr .....	-	-	-	-	-	-	-	-
Zusammen ...	1 142	367	380	189	153	53	2 587	2,27
<b>Hamburg</b>								
500 000 und mehr .....	889	433	270	107	60	19	1 633	1,84
Zusammen ...	889	433	270	107	60	19	1 633	1,84
<b>Niedersachsen</b>								
unter 5 000 ..	437	97	131	82	76	51	1 192	2,73
5 000 - 10 000 ..	335	87	105	63	49	32	855	2,55
10 000 - 20 000 ..	516	134	167	98	78	38	1 284	2,49
20 000 - 50 000 ..	799	254	253	140	105	47	1 851	2,32
50 000 - 100 000 ..	256	95	83	40	30	8	544	2,12
100 000 - 200 000 ..	369	160	103	54	39	13	752	2,04
200 000 - 500 000 ..	127	59	40	16	10	/	241	1,89
500 000 und mehr .....	304	153	88	36	22	5	551	1,82
Zusammen ...	3 143	1 039	968	530	408	198	7 271	2,31
<b>Bremen</b>								
100 000 - 200 000 ..	71	32	23	8	6	/	138	1,93
200 000 - 500 000 ..	-	-	-	-	-	-	-	-
500 000 und mehr .....	259	103	82	42	22	9	530	2,05
Zusammen ...	330	136	105	51	28	11	668	2,02
<b>Nordrhein-Westfalen</b>								
unter 5 000 ..	8	/	/	/	/	/	24	2,98
5 000 - 10 000 ..	226	56	64	43	38	25	601	2,66
10 000 - 20 000 ..	671	160	211	128	117	55	1 733	2,58
20 000 - 50 000 ..	1 594	430	516	316	238	95	3 868	2,43
50 000 - 100 000 ..	1 129	367	354	213	141	54	2 571	2,28
100 000 - 200 000 ..	818	291	257	142	93	35	1 786	2,18
200 000 - 500 000 ..	1 434	588	440	215	140	52	2 952	2,06
500 000 und mehr .....	1 678	709	517	261	140	51	3 365	2,01
Zusammen ...	7 559	2 603	2 360	1 321	908	368	16 900	2,24
<b>Hessen</b>								
unter 5 000 ..	178	40	54	39	31	14	463	2,61
5 000 - 10 000 ..	388	95	125	78	68	23	970	2,50
10 000 - 20 000 ..	550	148	166	114	90	33	1 355	2,46
20 000 - 50 000 ..	420	123	138	82	59	17	975	2,32
50 000 - 100 000 ..	222	85	66	36	26	10	478	2,15
100 000 - 200 000 ..	230	96	73	34	22	6	462	2,01
200 000 - 500 000 ..	125	48	34	22	15	6	275	2,20
500 000 und mehr .....	318	141	97	43	26	11	627	1,97
Zusammen ...	2 432	776	754	446	336	120	5 605	2,30

\*) Fußnote siehe Ende der Tabelle.

2 Privathaushalte

2.9 Privathaushalte im April 1989 nach Gemeindegrößenklassen, Haushaltsgröße und Ländern \*)

Gemeinden von ... bis unter ... Einwohnern	Ins- gesamt	Davon mit ... Person(en)					Haushalts- mitglieder	Personen je Haushalt Anzahl
		1	2	3	4	5 und mehr		
		1 000						
<b>Rheinland-Pfalz</b>								
unter 5 000 ...	689	171	205	149	121	43	1 741	2,53
5 000 - 10 000 ...	213	63	63	41	35	12	512	2,40
10 000 - 20 000 ...	143	45	44	28	19	8	332	2,32
20 000 - 50 000 ...	162	57	48	30	22	6	359	2,21
50 000 - 100 000 ...	175	68	56	28	17		360	2,06
100 000 - 200 000 ...	199	81	60	28	22	8	420	2,11
200 000 - 500 000 ...	-	-	-	-	-	-	-	-
500 000 und mehr ...	-	-	-	-	-	-	-	-
Zusammen ...	1 582	485	475	305	236	81	3 724	2,35
<b>Baden-Württemberg</b>								
unter 5 000 ...	661	182	175	124	115	65	1 720	2,60
5 000 - 10 000 ...	680	188	195	124	119	54	1 716	2,52
10 000 - 20 000 ...	617	190	179	114	94	42	1 489	2,41
20 000 - 50 000 ...	773	277	216	121	111	49	1 773	2,29
50 000 - 100 000 ...	403	175	108	55	43	23	849	2,10
100 000 - 200 000 ...	341	158	88	45	35	14	684	2,01
200 000 - 500 000 ...	374	189	98	47	30	14	704	1,88
500 000 und mehr ...	316	155	82	39	31	8	604	1,91
Zusammen ...	4 165	1 513	1 140	668	579	264	9 537	2,29
<b>Bayern</b>								
unter 5 000 ...	1 093	257	310	199	192	125	2 933	2,71
5 000 - 10 000 ...	729	196	213	145	117	58	1 840	2,52
10 000 - 20 000 ...	863	285	272	145	121	42	1 966	2,28
20 000 - 50 000 ...	557	193	177	98	67	22	1 226	2,20
50 000 - 100 000 ...	441	182	131	70	44	14	904	2,05
100 000 - 200 000 ...	212	110	55	25	18		390	1,84
200 000 - 500 000 ...	395	179	119	54	32	11	766	1,94
500 000 und mehr ...	679	341	185	82	54	18	1 263	1,86
Zusammen ...	4 959	1 743	1 460	818	644	294	11 287	2,28
<b>Saarland</b>								
unter 5 000 ...	-	-	-	-	-	-	-	-
5 000 - 10 000 ...	46	13	12	10	9	7	113	2,46
10 000 - 20 000 ...	174	46	58	35	27	8	417	2,40
20 000 - 50 000 ...	133	48	38	25	17	6	297	2,23
50 000 - 100 000 ...	25	6	8	6	/		62	2,47
100 000 - 200 000 ...	98	46	30	13	7		182	1,86
200 000 - 500 000 ...	-	-	-	-	-	-	-	-
500 000 und mehr ...	-	-	-	-	-	-	-	-
Zusammen ...	476	159	146	88	63	19	1 071	2,25
<b>Berlin (West)</b>								
500 000 und mehr ...	1 118	552	312	137	79	37	2 107	1,89
Zusammen ...	1 118	552	312	137	79	37	2 107	1,89
<b>Bundesgebiet</b>								
unter 5 000 ...	3 377	821	984	656	593	324	8 895	2,63
5 000 - 10 000 ...	2 730	732	812	524	451	210	6 865	2,52
10 000 - 20 000 ...	3 708	1 064	1 152	692	568	233	8 964	2,42
20 000 - 50 000 ...	4 599	1 439	1 442	835	638	245	10 691	2,32
50 000 - 100 000 ...	2 775	1 019	846	467	321	121	6 048	2,18
100 000 - 200 000 ...	2 538	1 054	757	380	259	89	5 214	2,05
200 000 - 500 000 ...	2 507	1 088	745	359	231	84	5 034	2,01
500 000 und mehr ...	5 559	2 588	1 632	748	434	158	10 679	1,92
Insgesamt ...	27 793	9 805	8 369	4 660	3 495	1 464	62 390	2,24

\*) Ergebnis des Mikrozensus. - Bevölkerung in Privathaushalten.

2 Privathaushalte

2.10 Privathaushalte im April 1989 nach Familienstand der Bezugsperson, Gemeindegrößenklassen und Haushaltgröße\*)

1 000

Familienstand	Ins- gesamt	Ein- personen haushalte	Mehrpersonenhaushalte						
			zu- sammen	Einfamilienhaushalte		Mehrfamilienhaushalte			
				zu- sammen	ohne Kinder	mit Kindern	zu- sammen	ohne Kinder	mit Kindern
Gemeinden von ... bis unter ... Einwohnern unter 5 000									
Verheiratet zusammen- lebend .....	2 218	x	2 218	2 054	760	1 292	164	40	124
Alleinstehend ohne Kinder/ alleinerziehend 1) .....	1 160	821	338	179	x	179	159	113	47
Zusammen ...	3 377	821	2 556	2 233	760	1 471	324	153	171
5 000 - 10 000									
Verheiratet zusammen- lebend .....	1 713	x	1 713	1 621	611	1 009	92	28	64
Alleinstehend ohne Kinder/ alleinerziehend 1) .....	1 017	732	284	140	x	140	144	109	35
Zusammen ...	2 730	732	1 997	1 761	611	1 149	236	137	99
10 000 - 20 000									
Verheiratet zusammen- lebend .....	2 265	x	2 265	2 164	878	1 285	101	32	70
Alleinstehend ohne Kinder/ alleinerziehend 1) .....	1 443	1 064	379	199	x	199	181	141	40
Zusammen ...	3 708	1 064	2 645	2 363	878	1 484	282	172	109
20 000 - 50 000									
Verheiratet zusammen- lebend .....	2 681	x	2 681	2 586	1 089	1 496	95	34	61
Alleinstehend ohne Kinder/ alleinerziehend 1) .....	1 918	1 439	479	254	x	253	225	181	45
Zusammen ...	4 599	1 439	3 161	2 840	1 089	1 749	321	215	106
50 000 - 100 000									
Verheiratet zusammen- lebend .....	1 452	x	1 452	1 410	620	790	42	18	24
Alleinstehend ohne Kinder/ alleinerziehend 1) .....	1 323	1 019	304	165	x	164	139	109	30
Zusammen ...	2 775	1 019	1 756	1 574	620	954	182	127	54
100 000 - 200 000									
Verheiratet zusammen- lebend .....	1 210	x	1 210	1 183	550	632	28	12	15
Alleinstehend ohne Kinder/ alleinerziehend 1) .....	1 328	1 054	274	147	x	147	127	106	21
Zusammen ...	2 538	1 054	1 484	1 330	550	779	154	118	36
200 000 - 500 000									
Verheiratet zusammen- lebend .....	1 150	x	1 150	1 128	539	588	23	8	15
Alleinstehend ohne Kinder/ alleinerziehend 1) .....	1 357	1 088	268	132	x	132	136	113	23
Zusammen ...	2 507	1 088	1 418	1 260	539	721	159	121	37
500 000 und mehr									
Verheiratet zusammen- lebend .....	2 324	x	2 324	2 271	1 137	1 134	53	21	32
Alleinstehend ohne Kinder/ alleinerziehend 1) .....	3 235	2 588	647	311	x	311	337	276	60
Zusammen ...	5 559	2 588	2 971	2 582	1 137	1 444	390	297	93
Insgesamt									
Verheiratet zusammen- lebend .....	15 014	x	15 014	14 415	6 184	8 227	599	193	406
Alleinstehend ohne Kinder/ alleinerziehend 1) .....	12 779	9 805	2 974	1 527	x	1 525	1 448	1 149	299
Insgesamt ...	27 793	9 805	17 988	15 942	6 184	9 751	2 047	1 341	705

\*) Ergebnis des Mikrozensus. - Bevölkerung in Privathaushalten.

1) Als Alleinerziehende zählen auch Väter und Mütter mit volljährigen Kindern.

2 Privathaushalte

2.11 Privathaushalte im April 1989 nach Familienhaushalten und Generationszugehörigkeit sowie nach Altersgruppen und Familienstand der Bezugsperson \*)

1 000

Familienstand der Bezugsperson	Ins-gesamt	Ein-per-sonen-haus-halte	Mehrpersonenhaushalte									
			Einfamilienhaushalte					Mehrfamilienhaushalte				
			zu-sammen	zu-sammen	Ehepaare ohne Kinder (1 Generation)	Eltern-genera-tion mit Kindern (2 Gene-ratio-nen)	Eltern-genera-tion mit Kin-dern 1) (3 Gene-ratio-nen)	zu-sammen	ohne Kinder	darunter		mit Kindern (2,3,4 u. mehr Generationen)
								in denen nur nicht geradlinig Verwandte leben	in denen nur nicht Verwandte leben			
unter 25 Jahren												
Ledig .....	1 311	1 041	270	32	x	32	-	238	227	24	202	11
Verheiratet zusammenlebend ..	218	x	218	215	105	110	-	/	/	x	x	/
Verheiratet getrenntlebend ..	25	15	11	9	x	9	-	/	/	/	/	/
Verwitwet .....	/	/	/	/	x	/	-	/	/	-	/	-
Geschieden .....	19	8	11	9	x	9	-	/	/	/	/	/
Zusammen ...	1 574	1 064	510	264	105	160	-	246	231	25	205	15
25 bis unter 45 Jahren												
Ledig .....	2 766	2 112	654	135	x	135	-	519	477	34	443	42
Verheiratet zusammenlebend ..	5 503	x	5 503	5 355	1 113	4 242	/	148	14	x	x	135
Verheiratet getrenntlebend ..	339	209	131	103	x	103	-	28	17	/	16	11
Verwitwet .....	95	20	75	60	x	60	-	16	/	/	/	13
Geschieden .....	809	361	448	326	x	326	-	122	74	/	72	48
Zusammen ...	9 513	2 702	6 811	5 978	1 113	4 865	/	833	585	39	533	248
45 bis unter 65 Jahren												
Ledig .....	825	672	154	64	x	64	-	90	77	34	43	13
Verheiratet zusammenlebend ..	6 709	x	6 709	6 333	2 745	3 585	/	376	28	x	x	348
Verheiratet getrenntlebend ..	300	227	73	48	x	48	-	24	14	/	12	10
Verwitwet .....	1 057	649	408	310	x	309	/	98	33	6	27	65
Geschieden .....	893	585	308	201	x	200	/	107	71	/	67	36
Zusammen ...	9 784	2 133	7 651	6 956	2 745	4 206	/	695	223	45	150	472
65 Jahre und mehr												
Ledig .....	481	426	56	7	x	7	-	49	48	34	14	/
Verheiratet zusammenlebend ..	2 584	x	2 584	2 513	2 221	291	/	71	18	x	x	53
Verheiratet getrenntlebend ..	65	56	10	/	x	/	-	6	/	/	/	/
Verwitwet .....	3 528	3 188	341	210	x	210	/	130	68	25	43	63
Geschieden .....	264	238	27	10	x	10	-	17	13	/	10	/
Zusammen ...	6 923	3 907	3 016	2 743	2 221	521	/	273	151	63	70	122
Insgesamt												
Ledig .....	5 284	4 250	1 133	237	x	237	-	896	828	126	702	68
Verheiratet zusammenlebend ..	15 014	x	15 014	14 415	6 184	8 227	/	599	61	x	x	538
Verheiratet getrenntlebend ..	729	506	224	164	x	164	-	60	37	5	32	23
Verwitwet .....	4 681	3 858	824	580	x	579	/	244	104	31	72	140
Geschieden .....	1 985	1 192	794	546	x	545	/	248	160	9	151	87
Insgesamt ...	27 793	9 805	17 988	15 942	6 184	9 751	6	2 047	1 190	172	957	857

\*) Ergebnis des Mikrozensus. - Bevölkerung in Privathaushalten.

1) Einfamilienhaushalte, die aus einer Elterngeneration mit ledigen Kindern bestehen sowie mit ledigen Enkeln, deren Eltern nicht im Haushalt leben.



**2 Privathaushalte**  
**2.12 Privathaushalte im April 1989 nach Altersgruppen und Familienstand der Bezugsperson**  
**sowie nach Generationszugehörigkeit\*)**  
 1 000

Familienstand der Bezugsperson	Ins-gesamt	Ein-persen-haushalte	Mehrpersonenhaushalte						
			zu-sammen	davon				in denen nur nicht geradlinig Verwandte leben	in denen nur nicht Verwandte leben
				Haushalte mit ... Generationen <sup>1)</sup>					
			1	2	3	4 und mehr			
unter 25 Jahren									
Ledig .....	1 311	1 041	270	x	43	/	-	24	202
Verheiratet zusammenlebend ...	218	x	218	106	111	/	-	x	x
Verheiratet getrenntlebend ...	25	15	11	x	10	-	-	/	/
Verwitwet .....	/	/	/	x	/	-	-	-	/
Geschieden .....	19	8	11	x	9	-	-	/	/
Zusammen ...	1 574	1 064	510	106	173	/	-	25	205
25 bis unter 45 Jahren									
Ledig .....	2 766	2 112	654	x	175	/	/	34	443
Verheiratet zusammenlebend ...	5 503	x	5 503	1 126	4 290	86	/	x	x
Verheiratet getrenntlebend ...	339	209	131	x	112	/	-	/	16
Verwitwet .....	95	20	75	x	70	/	-	/	/
Geschieden .....	809	361	448	x	370	/	/	/	72
Zusammen ...	9 513	2 702	6 811	1 126	5 017	95	/	39	533
45 bis unter 65 Jahren									
Ledig .....	825	672	154	x	76	/	/	34	43
Verheiratet zusammenlebend ...	6 709	x	6 709	2 773	3 751	183	/	x	x
Verheiratet getrenntlebend ...	300	227	73	x	55	/	-	/	12
Verwitwet .....	1 057	649	408	x	352	22	/	6	27
Geschieden .....	893	585	308	x	229	8	/	/	67
Zusammen ...	9 784	2 133	7 651	2 773	4 463	217	/	45	150
65 Jahre und mehr									
Ledig .....	481	426	56	x	8	/	-	34	14
Verheiratet zusammenlebend ...	2 584	x	2 584	2 239	326	18	/	x	x
Verheiratet getrenntlebend ...	65	56	10	x	5	/	-	/	/
Verwitwet .....	3 528	3 188	341	x	255	18	/	25	43
Geschieden .....	264	238	27	x	13	/	-	/	10
Zusammen ...	6 923	3 907	3 016	2 239	606	38	/	63	70
Insgesamt									
Ledig .....	5 384	4 250	1 133	x	301	/	/	126	702
Verheiratet zusammenlebend ...	15 014	x	15 014	6 245	8 478	288	/	x	x
Verheiratet getrenntlebend ...	729	506	224	x	182	5	-	5	32
Verwitwet .....	4 681	3 858	824	x	677	43	/	31	72
Geschieden .....	1 985	1 192	794	x	620	13	/	9	151
Insgesamt ...	27 793	9 805	17 988	6 245	10 258	352	/	172	957

\*) Ergebnis des Mikrozensus. - Bevölkerung in Privathaushalten.

1) Personen, die außerhalb der Generationenfolge stehen, können in diesen Haushalten vorkommen.

## 2 Privathaushalte

### 2.13 Privathaushalte im April 1989 nach Altersgruppen und Zahl der ledigen Kinder sowie nach Haushaltgröße \*)

HAUSHALTE KINDER	INSGESAMT	EINPER- SONEN- HAUSHALTE	MEHRPERSONENHAUSHALTE MIT ... PERSONEN					DURCH- SCHNITT- LICHE HAUSHALTS- GROSSE		Anzahl
			ZUSAMMEN	2	3	4	5 UND MEHR			
							HAUSHALTE	PERSONEN		
1 000										
INSGESAMT										
HAUSHALTE	27 793	9 805	17 988	8 369	4 660	3 495	1 464	7 886	2,24	
OHNE KINDER										
HAUSHALTE	17 330	9 805	7 525	7 283	211	27	/	20	1,45	
MIT KINDERN OHNE ALTERSBEGRENZUNG										
MIT 1 KIND	5 389	-	5 389	1 087	4 110	159	34	171	2,84	
2 KINDERN	3 737	-	3 737	-	339	3 236	163	846	3,96	
3 KINDERN	1 026	-	1 026	-	-	73	953	4 835	5,00	
4 KINDERN UND MEHR	311	-	311	-	-	-	311	2 015	6,47	
HAUSHALTE	10 463	-	10 463	1 087	4 449	3 468	1 460	7 867	3,56	
KINDER	17 313	-	17 313	1 087	4 787	6 850	4 588	X	X	
MIT KINDERN UNTER 3 JAHREN										
MIT 1 KIND	1 621	-	1 621	59	755	523	285	1 562	3,72	
2 KINDERN UND MEHR	167	-	167	-	/	107	56	315	4,53	
HAUSHALTE	1 788	-	1 788	59	759	630	340	1 876	3,80	
KINDER 1)	1 958	-	1 958	59	764	737	398	X	X	
ALLE KINDER 2)	3 197	-	3 197	59	784	1 252	1 103	X	X	
MIT KINDERN UNTER 6 JAHREN										
MIT 1 KIND	2 213	-	2 213	130	1 136	611	336	1 816	3,58	
2 KINDERN	685	-	685	-	17	494	174	964	4,37	
3 KINDERN UND MEHR	64	-	64	-	-	/	63	352	5,58	
HAUSHALTE	2 961	-	2 961	130	1 152	1 106	573	3 131	3,81	
KINDER 1)	3 777	-	3 777	130	1 169	1 602	876	X	X	
ALLE KINDER 2)	5 386	-	5 386	130	1 209	2 203	1 845	X	X	
MIT KINDERN VON 6 BIS UNTER 15 JAHREN										
MIT 1 KIND	2 640	-	2 640	191	902	1 111	436	2 318	3,73	
2 KINDERN	1 080	-	1 080	-	59	644	377	2 029	4,43	
3 KINDERN	161	-	161	-	-	9	152	864	5,59	
4 KINDERN UND MEHR	26	-	26	-	-	-	26	189	7,31	
HAUSHALTE	3 907	-	3 907	191	961	1 764	991	5 402	4,02	
KINDER 1)	5 392	-	5 392	191	1 019	2 426	1 756	X	X	
ALLE KINDER 2)	8 101	-	8 101	191	1 107	3 547	3 257	X	X	
MIT KINDERN UNTER 15 JAHREN										
MIT 1 KIND	3 200	-	3 200	321	1 967	629	283	1 508	3,30	
2 KINDERN	2 048	-	2 048	-	111	1 667	270	1 461	4,13	
3 KINDERN	465	-	465	-	-	22	443	2 309	5,16	
4 KINDERN UND MEHR	111	-	111	-	-	-	111	738	6,64	
HAUSHALTE	5 824	-	5 824	321	2 078	2 318	1 107	6 016	3,81	
KINDER 1)	9 169	-	9 169	321	2 188	4 028	2 632	X	X	
ALLE KINDER 2)	10 756	-	10 756	321	2 245	4 631	3 559	X	X	

\*) ERGEBNIS DES MIKROZENSUS.- BEVÖLKERUNG IN PRIVATHAUSHALTEN.

1) KINDER DER JEWEILIGEN ALTERSGRUPPE.

2) KINDER ALLER ALTERSGRUPPEN, DIE IN DEN BETREFFENDEN HAUSHALTEN LEBEN.

## 2 Privathaushalte

### 2.13 Privathaushalte im April 1989 nach Altersgruppen und Zahl der ledigen Kinder sowie nach Haushaltgröße \*)

HAUSHALTE KINDER	INSGESAMT	EINPER- SONEN- HAUSHALTE	MEHRPERSONENHAUSHALTE MIT ... PERSONEN					DURCH- SCHNITT- LICHE HAUSHALTS- GROESSE		Anzahl
			ZUSAMMEN	2	3	4	5 UND MEHR			
							1 000		HAUSHALTE	

#### MIT KINDERN VON 15 BIS UNTER 18 JAHREN

MIT 1 KIND	1 691	-	1 691	101	470	691	430	2 350	3,98
2 KINDERN UND MEHR	153	-	153	-	7	57	89	518	5,00
HAUSHALTE	1 844	-	1 844	101	477	748	519	2 867	4,06
KINDER 1)	2 002	-	2 002	101	484	805	612	X	X
ALLE KINDER 2)	3 901	-	3 901	101	559	1 501	1 739	X	X

#### DARUNTER: SCHUELER

MIT 1 KIND	1 402	-	1 402	83	381	581	357	1 957	3,99
2 KINDERN UND MEHR	105	-	105	-	5	39	61	352	4,98
HAUSHALTE	1 507	-	1 507	83	386	620	418	2 308	4,06
KINDER 1)	1 615	-	1 615	83	392	659	481	X	X
ALLE KINDER 2)	3 193	-	3 193	83	456	1 246	1 409	X	X

#### MIT KINDERN UNTER 18 JAHREN

MIT 1 KIND	3 689	-	3 689	421	2 371	649	247	1 307	3,22
2 KINDERN	2 464	-	2 464	-	151	2 044	269	1 443	4,09
3 KINDERN	613	-	613	-	-	32	581	3 006	5,11
4 KINDERN UND MEHR	164	-	164	-	-	-	164	1 076	6,58
HAUSHALTE	6 929	-	6 929	421	2 522	2 725	1 261	6 832	3,77
KINDER 1)	11 171	-	11 171	421	2 673	4 833	3 244	X	X
ALLE KINDER 2)	12 622	-	12 622	421	2 739	5 436	4 026	X	X

#### MIT KINDERN VON 18 BIS UNTER 28 JAHREN

MIT 1 KIND	2 951	-	2 951	366	1 596	726	264	1 413	3,33
2 KINDERN UND MEHR	1 033	-	1 033	-	79	554	400	2 205	4,51
HAUSHALTE	3 984	-	3 984	366	1 675	1 280	664	3 618	3,64
KINDER 1)	5 221	-	5 221	366	1 753	1 846	1 256	X	X
ALLE KINDER 2)	6 864	-	6 864	366	1 838	2 524	2 136	X	X

#### MIT KINDERN UNTER 28 JAHREN

MIT 1 KIND	4 917	-	4 917	787	3 839	240	51	259	2,91
2 KINDERN	3 599	-	3 599	-	293	3 122	184	956	3,98
3 KINDERN	989	-	989	-	-	65	925	4 704	5,02
4 KINDERN UND MEHR	297	-	297	-	-	-	297	1 927	6,49
HAUSHALTE	9 803	-	9 803	787	4 133	3 427	1 456	7 846	3,62
KINDER 1)	16 392	-	16 392	787	4 426	6 679	4 500	X	X
ALLE KINDER 2)	16 599	-	16 599	787	4 449	6 783	4 580	X	X

#### MIT KINDERN VON 28 JAHREN UND AELTER

MIT 1 KIND	785	-	785	299	318	115	53	293	2,94
2 KINDERN UND MEHR	66	-	66	-	22	28	17	91	4,05
HAUSHALTE	851	-	851	299	339	143	70	384	3,02
KINDER 1)	921	-	921	299	361	172	89	X	X
ALLE KINDER 2)	1 187	-	1 187	299	385	278	225	X	X

\*) ERGEBNIS DES MIKROZENSUS.- BEVOELKERUNG IN PRIVATHAUSHALTEN.

1) KINDER DER JEWEILIGEN ALTERSGRUPPE.

2) KINDER ALLER ALTERSGRUPPEN, DIE IN DEN BETREFFENDEN HAUSHALTEN LEBEN.

2.14 Privathaushalte im April 1989 nach Beteiligung am Erwerbsleben,  
in

Lfd. Nr.	Beteiligung am Erwerbsleben Stellung im Beruf	Insgesamt						
		insgesamt	davon im Alter von ... bis unter ... Jahren					
			unter 25	25 - 35	35 - 45	45 - 55	55 - 65	65 und mehr
								Einpersone
1	Erwerbspersonen .....	4 520	755	1 577	830	899	410	49
2	Erwerbstätige .....	4 049	695	1 441	737	784	344	49
3	Selbständige .....	341	14	90	84	75	51	28
4	Mithelfende Familienangehörige ..	8	/	/	/	/	/	/
5	Beamte .....	346	62	125	76	59	23	/
6	Angestellte .....	2 035	367	821	356	344	138	10
7	Arbeiter .....	1 319	251	405	221	305	130	7
8	Erwerbslose .....	471	60	136	93	115	66	/
9	Nichterwerbspersonen .....	5 286	309	255	40	119	706	3 857
10	dar. Rentner .....	4 853	93	104	31	104	688	3 835
11	Zusammen ...	9 805	1 064	1 832	870	1 018	1 116	3 907
								Mehrpersonen
12	Erwerbspersonen .....	12 985	440	2 990	3 481	4 089	1 850	136
13	Erwerbstätige .....	12 356	403	2 831	3 347	3 947	1 694	134
14	Selbständige .....	1 626	12	200	423	543	358	91
15	Mithelfende Familienangehörige ..	43	/	/	/	/	15	18
16	Beamte .....	1 352	42	301	411	430	167	/
17	Angestellte .....	4 394	130	1 053	1 284	1 386	526	15
18	Arbeiter .....	4 941	219	1 275	1 227	1 584	628	8
19	Erwerbslose .....	629	37	159	134	142	156	/
20	Nichterwerbspersonen .....	5 003	70	213	127	276	1 437	2 881
21	dar. Rentner .....	4 692	34	101	76	228	1 389	2 864
22	Zusammen ...	17 988	510	3 203	3 608	4 365	3 286	3 016
								Ins
23	Erwerbspersonen .....	17 505	1 195	4 567	4 311	4 988	2 259	185
24	Erwerbstätige .....	16 405	1 098	4 272	4 084	4 731	2 038	183
25	Selbständige .....	1 967	25	289	506	618	409	119
26	Mithelfende Familienangehörige ..	51	/	/	/	6	16	21
27	Beamte .....	1 698	103	426	487	489	190	/
28	Angestellte .....	6 429	496	1 873	1 640	1 730	664	25
29	Arbeiter .....	6 260	471	1 680	1 448	1 888	758	15
30	Erwerbslose .....	1 100	97	295	227	257	222	/
31	Nichterwerbspersonen .....	10 288	379	468	168	394	2 143	6 738
32	dar. Rentner .....	9 545	127	205	107	332	2 077	6 698
33	Insgesamt ...	27 793	1 574	5 034	4 478	5 382	4 402	6 923

\* ) Ergebnis des Mikrozensus. - Bevölkerung in Privathaushalten.

haushalte

Stellung im Beruf und Altersgruppen der Bezugsperson \*)

1 000

zu- sammen	Männer						zu- sammen	Frauen						Lfd. Nr.
	davon im Alter von ... bis unter ... Jahren							davon im Alter von ... bis unter ... Jahren						
	unter 25	25 - 35	35 - 45	45 - 55	55 - 65	65 und mehr		unter 25	25 - 35	35 - 45	45 - 55	55 - 65	65 und mehr	
haushalte														
2 544	350	928	544	527	179	16	1 976	406	649	286	372	231	33	1
2 246	319	835	479	452	146	16	1 803	376	606	258	333	198	33	2
231	9	66	64	56	28	9	110	/	24	20	20	23	18	3
/	/	/	/	/	/	/	/	/	/	/	/	/	/	4
233	49	82	50	39	13	/	113	13	43	27	20	11	-	5
813	92	359	184	135	39	/	1 222	275	461	171	209	99	8	6
965	168	328	181	221	66	/	354	84	78	40	84	64	/	7
298	31	93	65	76	33	/	173	30	43	28	39	33	/	8
1 064	153	166	23	45	142	537	4 221	156	89	17	74	564	3 321	9
851	49	69	18	41	140	535	4 002	44	35	13	62	548	3 300	10
3 608	502	1 094	568	572	321	553	6 197	562	738	302	446	795	3 354	11
haushalte														
11 671	314	2 621	3 105	3 758	1 749	124	1 314	126	369	376	331	100	12	12
11 214	297	2 523	3 017	3 648	1 607	123	1 143	106	308	330	300	87	11	13
1 531	10	183	395	514	345	84	96	/	17	28	29	13	8	14
35	/	/	/	/	12	16	8	/	/	/	/	/	/	15
1 284	38	283	383	414	164	/	68	/	18	27	16	/	/	16
3 738	56	852	1 090	1 231	494	14	656	73	201	194	155	32	/	17
4 627	192	1 203	1 147	1 486	591	7	314	27	72	80	97	37	/	18
458	17	99	88	111	142	/	171	20	61	46	31	13	/	19
4 094	28	94	46	161	1 237	2 528	909	42	118	81	115	200	353	20
3 965	12	40	34	146	1 210	2 523	727	22	61	42	82	179	341	21
15 765	342	2 715	3 152	3 919	2 986	2 652	2 223	168	487	457	446	300	365	22
gesamt														
14 216	663	3 549	3 650	4 285	1 928	140	3 289	532	1 018	661	703	331	45	23
13 460	616	3 358	3 497	4 099	1 753	138	2 945	482	914	587	632	285	45	24
1 762	19	248	459	570	373	93	206	6	41	48	48	36	26	25
39	/	/	/	/	13	17	13	/	/	/	/	/	/	26
1 517	87	365	433	453	177	/	181	17	61	54	36	14	/	27
4 551	149	1 211	1 275	1 366	533	16	1 878	348	662	365	364	130	9	28
5 592	360	1 531	1 328	1 707	657	9	668	111	150	120	181	101	6	29
756	47	191	153	186	176	/	344	50	103	74	71	46	/	30
5 158	180	260	70	206	1 378	3 064	5 130	198	208	98	189	764	3 673	31
4 816	61	109	52	187	1 350	3 058	4 729	66	96	55	144	727	3 640	32
19 374	844	3 809	3 719	4 491	3 307	3 205	8 420	730	1 226	759	891	1 095	3 718	33

## 2 Privathaushalte

2.15 Privathaushalte im April 1989 nach Familienstand, Beteiligung am Erwerbsleben und Stellung im Beruf der Bezugsperson sowie nach Haushaltsgröße \*)

2.15.1 Insgesamt

1 000

HAUSHALTE	INSGESAMT	ERWERBSPERSONEN										NICHTERWERBS-PERSONEN		
		ERWERBSTÄTIGE										ZUSAMMEN	DAR. MIT UEBERW. LEBENS-UNTERHALT DURCH RENTE UND DGL.	
		ZUSAMMEN	SELBSTÄENDIGE		MITH. FAM. ANGEH.		BEAMTETE	ANGE-STELLTE	AR-BEITET	ERWERBS-LOSE				
			ZUSAMMEN	ZU-SAMMEN	DARUNTER AUSSEHR. DER LAND- UND FORST-WIRTSCH.	ZU-SAMMEN					DARUNTER AUSSEHR. DER LAND- UND FORST-WIRTSCH.			
<b>VERHEIRATET ZUSAMMENLEBENDE</b>														
EINPERSONENHAUSHALTE	-	-	-	-	-	-	-	-	-	-	-	-	-	-
MEHRPERSONENHAUSHALTE	15 014	10 989	10 563	1 431	1 166	37	12	1 208	3 586	4 301	426	4 025	3 832	
MIT 2 PERSONEN	6 184	3 083	2 930	389	349	12	/	314	1 067	1 148	153	3 101	3 024	
3 PERSONEN	4 085	3 456	3 325	397	343	11	/	360	1 171	1 386	130	629	568	
4 PERSONEN	3 343	3 140	3 051	405	337	9	/	393	1 053	1 190	89	203	163	
5 PERSONEN UND MEHR	1 403	1 311	1 257	240	137	6	/	141	295	576	54	92	77	
ZUSAMMEN	15 014	10 989	10 563	1 431	1 166	37	12	1 208	3 586	4 301	426	4 025	3 832	
<b>ALLEINSTEHENDE</b>														
EINPERSONENHAUSHALTE	9 805	4 520	4 049	341	320	8	/	346	2 035	1 319	471	5 286	4 853	
MEHRPERSONENHAUSHALTE	2 974	1 995	1 793	195	165	6	/	144	808	646	203	978	860	
MIT 2 PERSONEN	2 186	1 479	1 341	127	112	/	/	115	529	466	138	707	627	
3 PERSONEN	575	392	345	47	39	/	/	23	146	124	47	183	157	
4 PERSONEN	152	95	81	15	11	/	/	/	26	36	14	58	49	
5 PERSONEN UND MEHR	61	31	27	6	/	/	/	/	/	14	/	31	27	
ZUSAMMEN	12 779	6 516	5 847	536	485	14	6	490	2 843	1 969	674	6 263	5 714	
<b>LEDIGE</b>														
EINPERSONENHAUSHALTE	4 250	3 087	2 807	189	173	/	/	266	1 500	848	281	1 163	792	
MEHRPERSONENHAUSHALTE	1 133	935	859	76	59	/	/	87	385	310	76	198	142	
MIT 2 PERSONEN	573	811	751	58	47	/	/	78	346	268	59	163	115	
3 PERSONEN	125	98	85	13	9	/	/	7	32	34	13	27	20	
4 PERSONEN	27	21	18	/	/	/	/	/	6	6	/	6	5	
5 PERSONEN UND MEHR	8	6	/	/	/	/	/	/	/	/	/	/	/	
ZUSAMMEN	5 384	4 022	3 666	265	232	/	/	352	1 885	1 158	357	1 361	934	
<b>VERHEIRATET GETRENNTLEBENDE</b>														
EINPERSONENHAUSHALTE	506	394	357	38	36	/	/	29	135	155	38	112	86	
MEHRPERSONENHAUSHALTE	224	163	139	16	14	/	/	9	63	51	24	61	35	
MIT 2 PERSONEN	138	105	90	10	9	/	/	6	43	32	15	33	20	
3 PERSONEN	62	44	37	5	/	/	/	/	16	13	7	19	9	
4 PERSONEN	17	11	9	/	/	/	/	/	/	/	/	6	/	
5 PERSONEN UND MEHR	7	/	/	/	/	/	/	/	/	/	/	/	/	
ZUSAMMEN	729	557	496	54	50	/	/	38	197	206	61	172	121	
<b>VERWITWETE</b>														
EINPERSONENHAUSHALTE	3 858	244	212	40	37	/	/	6	83	80	32	3 614	3 600	
MEHRPERSONENHAUSHALTE	824	253	231	41	32	5	/	10	79	95	22	571	567	
MIT 2 PERSONEN	565	141	129	19	16	/	/	6	50	51	12	425	422	
3 PERSONEN	179	80	73	14	11	/	/	/	24	30	7	99	99	
4 PERSONEN	51	22	19	/	/	/	/	/	/	10	/	29	29	
5 PERSONEN UND MEHR	26	11	10	/	/	/	/	/	/	/	/	18	17	
ZUSAMMEN	4 681	496	443	81	69	9	/	16	162	175	54	4 185	4 167	
<b>GESCHIEDENE</b>														
EINPERSONENHAUSHALTE	1 192	795	674	75	74	/	/	46	318	236	121	397	375	
MEHRPERSONENHAUSHALTE	794	646	564	62	60	/	/	38	281	183	82	148	117	
MIT 2 PERSONEN	510	423	371	41	40	/	/	26	190	115	52	87	71	
3 PERSONEN	209	170	150	15	14	/	/	10	77	48	21	38	30	
4 PERSONEN	57	42	34	/	/	/	/	/	13	15	7	16	12	
5 PERSONEN UND MEHR	18	11	9	/	/	/	/	/	/	5	/	7	5	
ZUSAMMEN	1 985	1 440	1 238	136	134	/	/	84	599	419	202	545	492	
<b>INSGESAMT</b>														
EINPERSONENHAUSHALTE	9 805	4 520	4 049	341	320	8	/	346	2 035	1 319	471	5 286	4 853	
MEHRPERSONENHAUSHALTE	17 988	12 985	12 356	1 626	1 331	43	13	1 352	4 394	4 941	629	5 003	4 692	
MIT 2 PERSONEN	8 369	4 562	4 271	517	461	16	5	429	1 696	1 614	291	3 807	3 652	
3 PERSONEN	4 660	3 847	3 670	444	382	12	/	384	1 320	1 511	177	813	725	
4 PERSONEN	3 495	3 235	3 131	420	349	9	/	397	1 079	1 226	103	261	211	
5 PERSONEN UND MEHR	1 464	1 341	1 284	246	140	6	/	143	299	589	58	123	104	
INSGESAMT	27 793	17 505	16 405	1 967	1 651	51	17	1 698	6 429	6 260	1 100	10 288	9 545	

\*) ERGEBNIS DES MIKROZENSUS.-BEVÖLKERUNG IN PRIVATHAUSHALTEN.

## 2 Privathaushalte

2.15 Privathaushalte im April 1989 nach Familienstand, Beteiligung am Erwerbsleben und Stellung im Beruf der Bezugsperson sowie nach Haushaltsgröße \*)

2.15.2 Mit deutscher Bezugsperson

1 000

HAUSHALTE	INSGESAMT	ERWERBSPERSONEN										NICHTERWERBS-PERSONEN		
		ZUSAMMEN	ERWERBSTAETIGE						BEAMTE	ANGE-STELLTE	AR- BEITER	ERWERBS- LOSE	ZU- SAMMEN	DAR. MIT UEBERH. LEBENS- UNTER- HALT DURCH RENTE UND DGL.
			ZUSAMMEN	SELBSTAENDIGE		MITH. FAM. ANGEH.		ZUSAMMEN						
				ZU- SAMMEN	DARUNTER AUSSERH. DER LAND- UND FORST- WIRTSCH.	ZU- SAMMEN	DARUNTER AUSSERH. DER LAND- UND FORST- WIRTSCH.							
<b>VERHEIRATET ZUSAMMENLEBENDE</b>														
EINPERSONENHAUSHALTE	-	-	-	-	-	-	-	-	-	-	-	-	-	
Mehrpersonenhaushalte mit 2 Personen	13 888	9 977	9 634	1 364	1 100	35	10	1 208	3 436	3 590	343	3 912	3 742	
3 Personen	5 923	2 880	2 744	374	334	12	/	314	1 029	1 016	136	3 044	2 975	
4 Personen	3 798	3 194	3 086	379	325	10	/	360	1 124	1 213	108	604	552	
5 Personen und mehr	3 014	2 828	2 761	383	315	8	/	393	1 004	972	68	185	149	
Zusammen	1 153	1 075	1 044	229	126	6	/	141	280	389	31	78	65	
Zusammen	13 888	9 977	9 634	1 364	1 100	35	10	1 208	3 436	3 590	343	3 912	3 742	
<b>ALLEINSTEHENDE</b>														
EINPERSONENHAUSHALTE	9 300	4 132	3 719	318	298	8	/	346	1 944	1 104	413	5 168	4 764	
Mehrpersonenhaushalte mit 2 Personen	2 820	1 874	1 692	185	155	6	/	144	780	578	182	946	835	
3 Personen	2 087	1 398	1 273	120	104	/	/	115	609	426	125	689	614	
4 Personen	540	365	324	45	36	/	/	23	143	111	42	174	150	
5 Personen und mehr	140	85	73	14	11	/	/	/	25	30	13	55	47	
Zusammen	54	26	23	6	/	/	/	/	/	11	/	28	24	
Zusammen	12 120	6 006	5 411	503	453	14	5	490	2 724	1 681	594	6 114	5 600	
<b>LEDIGE</b>														
EINPERSONENHAUSHALTE	3 992	2 891	2 642	177	162	/	/	266	1 436	761	249	1 101	755	
Mehrpersonenhaushalte mit 2 Personen	1 076	887	818	71	54	/	/	87	372	287	69	189	135	
3 Personen	926	770	716	54	43	/	/	78	335	248	54	156	110	
4 Personen	118	92	81	12	8	/	/	7	30	32	12	25	19	
5 Personen und mehr	25	20	17	/	/	/	/	/	6	6	/	6	/	
Zusammen	7	/	/	/	/	/	/	/	/	/	/	/	/	
Zusammen	5 068	3 778	3 460	248	216	/	/	352	1 808	1 048	318	1 290	890	
<b>VERHEIRATET GETRENNTLEBENDE</b>														
EINPERSONENHAUSHALTE	365	267	244	32	31	/	/	29	122	60	24	98	75	
Mehrpersonenhaushalte mit 2 Personen	189	136	117	15	14	/	/	9	59	33	19	53	30	
3 Personen	120	91	78	9	8	/	/	6	41	23	13	29	18	
4 Personen	52	36	31	/	/	/	/	/	15	8	5	16	7	
5 Personen und mehr	13	8	7	/	/	/	/	/	/	/	/	5	/	
Zusammen	/	/	/	/	/	/	/	/	/	/	/	/	/	
Zusammen	554	403	361	47	44	/	/	38	181	93	43	151	105	
<b>VERWITWETE</b>														
EINPERSONENHAUSHALTE	3 813	232	203	39	36	/	/	6	82	73	29	3 582	3 568	
Mehrpersonenhaushalte mit 2 Personen	802	239	220	40	31	5	/	10	77	87	20	562	558	
3 Personen	555	135	124	18	15	/	/	6	49	48	11	470	417	
4 Personen	173	76	70	14	11	/	/	/	23	28	6	97	96	
5 Personen und mehr	48	19	17	/	/	/	/	/	/	8	/	29	29	
Zusammen	26	9	9	/	/	/	/	/	/	/	/	16	16	
Zusammen	4 615	471	423	79	67	9	/	16	159	161	48	4 144	4 126	
<b>GESCHIEDENE</b>														
EINPERSONENHAUSHALTE	1 129	741	630	70	69	/	/	46	305	209	111	388	367	
Mehrpersonenhaushalte mit 2 Personen	754	612	538	58	57	/	/	38	271	170	74	142	112	
3 Personen	486	401	355	38	38	/	/	26	184	107	47	85	69	
4 Personen	197	161	142	14	13	/	/	10	74	44	19	36	28	
5 Personen und mehr	54	39	32	/	/	/	/	/	12	14	7	15	11	
Zusammen	16	10	8	/	/	/	/	/	/	/	/	6	/	
Zusammen	1 883	1 353	1 167	128	126	/	/	84	576	379	185	530	479	
<b>ZUSAMMEN</b>														
EINPERSONENHAUSHALTE	9 300	4 132	3 719	318	298	8	/	346	1 944	1 104	413	5 168	4 764	
Mehrpersonenhaushalte mit 2 Personen	16 709	11 851	11 326	1 549	1 255	41	11	1 352	4 217	4 168	524	4 858	4 577	
3 Personen	8 010	4 277	4 017	494	438	15	/	429	1 637	1 442	260	3 733	3 589	
4 Personen	4 398	3 559	3 410	424	362	12	/	384	1 267	1 324	150	779	722	
5 Personen und mehr	3 154	2 914	2 833	397	326	9	/	397	1 028	1 002	80	241	196	
Zusammen	1 207	1 101	1 067	234	129	6	/	143	285	389	34	106	89	
Zusammen	26 008	15 982	15 045	1 867	1 552	49	15	1 698	6 160	5 271	937	10 026	9 341	

\*) ERGEBNIS DES MIKROZENSUS.-BEVÖLKERUNG IN PRIVATHAUSHALTEN.

2 Privathaushalte

2.15 Privathaushalte im April 1989 nach Familienstand, Beteiligung am Erwerbsleben und Stellung im Beruf der Bezugsperson sowie nach Haushaltsgröße \*)

2.15.3 Mit ausländischer Bezugsperson

1 000

HAUSHALTE	INSGESAMT	ERWERBSPERSONEN									NICHTERWERBS-PERSONEN		
		ZUSAMMEN	ERWERBSTÄTIGE						ERWERBS-LOSE	ZU-SAMMEN	DAR. MIT UEBERW. LEBENS-UNTERHALT DURCH RENTE UND DGL.		
			ZUSAMMEN	SELBSTÄENDIGE		MITH. FAM. ANGEH.		BEAMTETE				ANGE-STELLTE	AR-BEITERE
				ZU-SAMMEN	DARUNTER AUSSEHR. DER LAND- UND FORST-WIRTSCH.	ZU-SAMMEN	DARUNTER AUSSEHR. DER LAND- UND FORST-WIRTSCH.						
VERHEIRATET ZUSAMMENLEBENDE													
EINPERSONENHAUSHALTE	-	-	-	-	-	-	-	-	-	-	-	-	-
MEHRPERSONENHAUSHALTE	1 126	1 012	929	68	66	/	/	-	150	710	83	113	90
MIT 2 PERSONEN	260	204	187	16	15	/	/	-	38	132	17	57	49
3 PERSONEN	287	262	239	19	18	/	/	-	47	173	22	25	16
4 PERSONEN	329	311	290	22	22	/	/	-	50	218	21	18	13
5 PERSONEN UND MEHR	250	236	213	11	11	/	/	-	15	187	22	14	12
ZUSAMMEN	1 126	1 012	929	68	66	/	/	-	150	710	83	113	90
ALLEINSTEHENDE													
EINPERSONENHAUSHALTE	506	388	330	23	22	/	/	-	92	215	58	117	89
MEHRPERSONENHAUSHALTE	154	122	101	10	10	/	/	-	28	63	22	32	25
MIT 2 PERSONEN	99	82	68	7	7	/	/	-	21	40	14	17	13
3 PERSONEN	35	26	21	/	/	-	-	-	6	13	/	9	7
4 PERSONEN	12	10	8	/	/	-	-	-	/	/	/	/	/
5 PERSONEN UND MEHR	6	/	/	/	/	-	-	-	/	/	/	/	/
ZUSAMMEN	660	510	431	33	33	/	/	-	119	278	80	149	114
LEDIGE													
EINPERSONENHAUSHALTE	258	196	164	12	12	/	/	-	65	98	32	62	38
MEHRPERSONENHAUSHALTE	58	48	41	5	5	-	-	-	13	23	7	9	6
MIT 2 PERSONEN	48	40	35	/	/	-	-	-	11	20	5	7	/
3 PERSONEN	7	6	/	/	/	-	-	-	/	/	/	/	/
4 PERSONEN	/	/	/	/	/	-	-	-	/	/	/	/	/
5 PERSONEN UND MEHR	/	/	/	-	-	-	-	-	-	/	/	-	-
ZUSAMMEN	315	244	205	17	17	/	/	-	78	111	39	71	44
VERHEIRATET GETRENNTLEBENDE													
EINPERSONENHAUSHALTE	141	127	113	6	5	/	/	-	13	95	14	14	11
MEHRPERSONENHAUSHALTE	34	27	22	/	/	/	/	-	/	18	/	8	5
MIT 2 PERSONEN	17	14	12	/	/	/	/	-	/	9	/	/	/
3 PERSONEN	11	8	7	/	/	-	-	-	/	5	/	/	/
4 PERSONEN	/	/	/	-	-	-	-	-	/	/	/	/	/
5 PERSONEN UND MEHR	/	/	/	-	-	-	-	-	/	/	/	/	/
ZUSAMMEN	175	154	135	6	6	/	/	-	16	113	18	22	16
VERWITWETE													
EINPERSONENHAUSHALTE	44	12	9	/	/	-	-	-	/	6	/	32	32
MEHRPERSONENHAUSHALTE	22	13	11	/	/	-	-	-	/	8	/	9	8
MIT 2 PERSONEN	10	6	/	/	/	-	-	-	/	/	/	/	/
3 PERSONEN	6	/	/	/	/	-	-	-	/	/	/	/	/
4 PERSONEN	/	/	/	/	/	-	-	-	/	/	/	/	/
5 PERSONEN UND MEHR	/	/	/	-	-	-	-	-	/	/	/	/	/
ZUSAMMEN	66	25	20	/	/	-	-	-	/	14	6	41	41
GESCHIEDENE													
EINPERSONENHAUSHALTE	63	53	44	/	/	-	-	-	13	26	9	9	8
MEHRPERSONENHAUSHALTE	40	34	27	/	/	-	-	-	10	13	8	6	5
MIT 2 PERSONEN	24	22	16	/	/	-	-	-	6	8	5	/	/
3 PERSONEN	11	9	7	/	/	-	-	-	/	/	/	/	/
4 PERSONEN	/	/	/	/	/	-	-	-	/	/	/	/	/
5 PERSONEN UND MEHR	/	/	/	/	/	-	-	-	/	/	/	/	/
ZUSAMMEN	103	87	71	8	8	-	-	-	23	40	17	15	13
ZUSAMMEN													
EINPERSONENHAUSHALTE	506	388	330	23	22	/	/	-	92	215	58	117	89
MEHRPERSONENHAUSHALTE	1 279	1 134	1 030	78	76	/	/	-	177	773	105	145	115
MIT 2 PERSONEN	359	285	254	23	23	/	/	-	59	172	31	74	62
3 PERSONEN	322	288	261	21	20	/	/	-	53	186	27	34	23
4 PERSONEN	341	321	298	23	22	/	/	-	51	224	23	20	15
5 PERSONEN UND MEHR	257	240	217	12	11	/	/	-	15	190	24	17	14
ZUSAMMEN	1 785	1 523	1 360	101	99	/	/	-	269	986	163	262	204

\*) ERGEBNIS DES MIKROZENSUS.-BEVÖLKERUNG IN PRIVATHAUSHALTEN.



## 2 Privathaushalte

2.16 PRIVATHAUSHALTE IM APRIL 1989 NACH GEMEINDEGROESSENKLASSEN, ALTERSGRUPPEN, BETEILIGUNG AM ERWERBSLEBEN UND STELLUNG IM BERUF DER BEZUGSPERSON \*)

2.16.1 INSGESAMT

1 000

ALTER VON ... BIS UNTER ... JAHREN	INS- GESAMT	ERWERBSPERSONEN									NICHTERWERBSPERSONEN	
		ZUSAMMEN	ERWERBSTAETIGE						ERWERBS- LOSE	ZUSAMMEN	DARUNTER MIT UEBER- WIEGENDEM LEBENS- UNTERTHALT DURCH RENTE UND DGL.	
			ZUSAMMEN	SELBSTAENDIGE		MITH. FAM. ANGEH.		BEAMTE				ANGE- STELLTE
			ZUSAMMEN	DARUNTER AUSSER- HALB DER LAND- UND FORSTW.	ZUSAMMEN	DARUNTER AUSSER- HALB DER LAND- UND FORSTW.						

IN GEMEINDEN MIT UNTER 5 000 EINWOHNERN

UNTER 25	98	89	83	/	/	/	-	7	29	44	6	9	5
25 - 35	516	496	479	43	30	/	/	49	154	232	17	20	11
35 - 45	575	560	544	92	60	/	/	63	177	212	16	16	11
45 - 55	694	646	623	125	78	/	/	54	152	291	23	48	43
55 - 65	632	352	329	101	47	7	/	20	61	139	24	280	275
65 - 75	463	34	34	18	9	10	/	/	/	/	/	429	427
75 UND MEHR	399	8	8	/	/	/	/	/	/	/	/	391	389
ZUSAMMEN	3 377	2 185	2 099	386	229	23	/	193	576	921	86	1 192	1 162

IN GEMEINDEN MIT 5 000 BIS UNTER 10 000 EINWOHNERN

UNTER 25	100	87	83	/	/	/	/	9	33	38	/	13	5
25 - 35	457	438	420	31	25	/	/	47	160	182	18	19	10
35 - 45	485	452	440	64	51	/	/	60	161	155	12	12	7
45 - 55	555	520	505	78	60	/	/	51	166	210	15	35	30
55 - 65	466	257	237	59	39	/	/	20	58	96	21	209	203
65 - 75	373	18	18	12	9	/	/	-	/	/	-	355	354
75 UND MEHR	315	/	/	/	/	/	/	/	/	/	-	311	310
ZUSAMMEN	2 730	1 775	1 706	249	189	8	/	187	580	683	69	954	919

IN GEMEINDEN MIT 10 000 BIS UNTER 20 000 EINWOHNERN

UNTER 25	149	131	124	/	/	/	-	11	48	61	7	17	7
25 - 35	624	590	566	40	35	/	/	57	230	239	24	34	17
35 - 45	651	630	609	73	63	/	/	80	240	215	21	21	14
45 - 55	743	694	669	93	78	/	/	76	235	263	25	49	43
55 - 65	604	306	283	60	44	/	/	25	89	106	24	298	289
65 - 75	493	18	18	13	11	/	/	-	/	/	-	475	473
75 UND MEHR	445	/	/	/	/	/	/	-	/	/	-	440	437
ZUSAMMEN	3 708	2 375	2 272	286	238	6	/	250	845	886	103	1 333	1 281

IN GEMEINDEN MIT 20 000 BIS UNTER 50 000 EINWOHNERN

UNTER 25	215	188	175	/	/	/	-	17	72	82	14	27	12
25 - 35	787	742	707	45	42	/	/	77	294	290	35	45	23
35 - 45	730	706	675	77	71	/	/	81	283	233	31	24	14
45 - 55	930	861	825	97	88	/	/	89	311	328	36	69	59
55 - 65	779	396	359	65	55	/	/	36	123	134	37	383	372
65 - 75	602	21	20	14	12	/	/	/	/	/	/	581	577
75 UND MEHR	558	6	6	/	/	/	/	/	/	/	-	552	548
ZUSAMMEN	4 599	2 920	2 767	305	275	5	/	300	1 089	1 068	152	1 680	1 605

IN GEMEINDEN MIT 50 000 BIS UNTER 100 000 EINWOHNERN

UNTER 25	190	130	119	/	/	/	/	12	53	51	11	60	22
25 - 35	521	464	432	25	24	/	/	44	186	176	33	56	26
35 - 45	419	401	378	40	39	/	/	50	151	137	23	18	12
45 - 55	524	482	456	52	49	/	/	49	170	185	26	42	33
55 - 65	425	211	189	30	28	/	/	17	71	70	22	214	207
65 - 75	360	12	12	8	8	/	/	-	/	/	-	348	346
75 UND MEHR	337	/	/	/	/	/	/	-	/	/	-	333	332
ZUSAMMEN	2 775	1 705	1 590	161	153	/	/	173	633	621	115	1 070	978

\*) ERGEBNIS DES MIKROZENSUS.-BEVÖLKERUNG IN PRIVATHAUSHALTEN.

**2 Privathaushalte**  
**2.16 PRIVATHAUSHALTE IM APRIL 1989 NACH GEMEINDEGRÖSSENKLASSEN, ALTERSGRUPPEN, BETEILIGUNG AM ERWERBSLEBEN UND STELLUNG IM BERUF DER BEZUGSPERSON \*)**

**2.16.1 INSGESAMT**

1 000

ALTER VON ... BIS UNTER ... JAHREN	INS- GESAMT	ERWERBSPERSONEN									NICHTERWERBSPERSONEN		
		ZUSAMMEN	ERWERBSTÄTIGE						ERWERBS- LOSE	ZUSAMMEN	DARUNTER MIT UEBER- WIEGENDEM LEBENS- UNTERHALT DURCH RENTE UND DGL.		
			ZUSAMMEN	SELBSTÄENDIGE		MITH. FAM. ANGEN.		BEAMTE				ANGE- STELLTE	AR- BEITER
				ZUSAMMEN	DARUNTER AUSSER- HALB DER LAND- UND FORSTW.	ZUSAMMEN	DARUNTER AUSSER- HALB DER LAND- UND FORSTW.						

IN GEMEINDEN MIT 100 000 BIS UNTER 200 000 EINWOHNERN

UNTER 25	206	131	119	/	/	/	/	12	56	49	12	74	25
25 - 35	510	439	397	19	19	/	/	43	183	152	43	71	29
35 - 45	385	368	339	33	33	/	/	38	131	136	30	17	12
45 - 55	437	400	375	34	33	/	/	41	148	151	25	37	31
55 - 65	370	176	151	20	19	-	-	19	55	56	25	194	188
65 - 75	325	10	10	6	6	/	/	/	/	/	/	315	313
75 UND MEHR	306	/	/	/	/	-	-	/	/	/	/	304	303
ZUSAMMEN	2 538	1 526	1 391	116	113	/	/	153	576	545	135	1 012	900

IN GEMEINDEN MIT 200 000 BIS UNTER 500 000 EINWOHNERN

UNTER 25	207	137	124	/	/	-	-	9	65	49	13	69	20
25 - 35	509	430	393	21	21	/	/	39	194	139	37	79	31
35 - 45	371	354	325	31	30	/	/	37	138	119	29	17	12
45 - 55	430	395	364	38	37	/	/	36	143	146	31	35	28
55 - 65	370	178	157	26	24	/	/	20	59	52	21	192	185
65 - 75	317	10	10	7	7	/	/	/	/	/	/	307	305
75 UND MEHR	303	/	/	/	/	-	-	/	/	/	/	301	298
ZUSAMMEN	2 507	1 507	1 376	127	123	/	/	141	601	506	132	999	878

IN GEMEINDEN MIT 500 000 UND MEHR EINWOHNERN

UNTER 25	410	301	270	6	6	/	/	27	141	96	30	110	31
25 - 35	1 111	967	879	66	65	/	/	70	472	271	89	144	58
35 - 45	882	839	774	36	34	/	/	78	358	241	65	44	24
45 - 55	1 070	990	915	101	100	/	/	93	405	315	75	79	65
55 - 65	758	384	335	49	48	/	/	33	148	105	49	374	358
65 - 75	643	24	24	15	15	/	/	/	5	/	/	619	612
75 UND MEHR	686	7	7	/	/	/	/	/	/	/	/	679	675
ZUSAMMEN	5 559	3 512	3 204	338	333	/	/	301	1 530	1 031	308	2 048	1 823

INSGESAMT

UNTER 25	1 574	1 195	1 098	25	22	/	/	103	496	471	97	379	127
25 - 35	5 034	4 567	4 272	289	261	/	/	426	1 873	1 680	295	468	205
35 - 45	4 478	4 311	4 084	506	441	/	/	487	1 640	1 448	227	168	107
45 - 55	5 382	4 988	4 731	618	524	/	/	489	1 730	1 888	257	394	332
55 - 65	4 402	2 259	2 038	409	303	16	/	190	664	758	222	2 143	2 077
65 - 75	3 575	147	145	94	78	15	/	/	22	13	/	3 428	3 406
75 UND MEHR	3 348	38	38	25	22	6	/	/	/	/	/	3 310	3 292
INSGESAMT	27 793	17 505	16 405	1 967	1 651	51	17	1 698	6 429	6 260	1 100	10 288	9 545

\*) ERGEBNIS DES MIKROZENSUS.-BEVÖLKERUNG IN PRIVATHAUSHALTEN.

2 Privathaushalte

2.16 PRIVATHAUSHALTE IM APRIL 1989 NACH GEMEINDEGROESSENKLASSEN, ALTERSGRUPPEN, BETEILIGUNG AM ERWERBSLEBEN UND STELLUNG IM BERUF DER BEZUGSPERSON \*)

2.16.2 EINPERSONENHAUSHALTE

1 000

ALTER VON ... BIS UNTER ... JAHREN	INS- GESAMT	ERWERBSPERSONEN									NICHTERWERBSPERSONEN		
		ZUSAMMEN	ERWERBSTAETIGE						ERWERBS- LOSE	ZUSAMMEN	DARUNTER MIT UEBER- WIEGENDEM LEBENS- UNTERHALT DURCH RENTE UND DGL.		
			ZUSAMMEN	SELBSTAENDIGE		MITH. FAM. ANGEH.		BEAMTE				ANGE- STELLTE	AR- BEITER
				ZUSAMMEN	DARUNTER AUSSER- HALB DER LAND- UND FORSTW.	ZUSAMMEN	DARUNTER AUSSER- HALB DER LAND- UND FORSTW.						

IN GEMEINDEN MIT UNTER 5 000 EINWOHNERN

UNTER 25	50	46	43	/	/	/	-	/	18	21	/	/	/
25 - 35	94	88	82	7	6	/	-	6	37	33	6	6	/
35 - 45	56	53	47	6	/	/	-	/	18	19	5	/	/
45 - 55	76	66	58	9	7	/	/	/	15	30	8	10	9
55 - 65	112	40	35	8	5	/	/	/	9	15	/	72	72
65 - 75	190	/	/	/	/	/	/	/	/	/	/	183	183
75 UND MEHR	242	/	/	/	/	/	/	/	/	/	/	239	238
ZUSAMMEN	821	302	276	37	28	/	/	20	97	119	27	519	511

IN GEMEINDEN MIT 5 000 BIS UNTER 10 000 EINWOHNERN

UNTER 25	55	46	43	/	/	/	/	/	21	18	/	10	/
25 - 35	106	99	94	6	6	/	-	8	48	32	6	7	/
35 - 45	52	50	46	/	/	/	-	7	19	17	/	/	/
45 - 55	69	61	56	6	5	/	-	/	23	24	5	8	7
55 - 65	92	32	27	/	/	/	/	/	9	13	/	60	58
65 - 75	162	/	/	/	/	/	/	/	/	/	/	159	159
75 UND MEHR	196	/	/	/	/	/	/	/	/	/	/	195	195
ZUSAMMEN	732	291	269	22	19	/	/	23	119	104	22	442	428

IN GEMEINDEN MIT 10 000 BIS UNTER 20 000 EINWOHNERN

UNTER 25	85	72	68	/	/	-	-	6	32	28	/	13	5
25 - 35	164	152	143	9	8	/	/	11	76	47	9	12	5
35 - 45	89	86	78	9	8	/	/	10	33	26	8	/	/
45 - 55	99	87	79	8	7	/	/	9	30	33	8	12	11
55 - 65	128	42	36	6	5	/	/	/	13	16	6	86	83
65 - 75	216	/	/	/	/	/	/	/	/	/	/	212	211
75 UND MEHR	283	/	/	/	/	/	/	/	/	/	/	282	280
ZUSAMMEN	1 064	445	410	36	33	/	/	37	186	150	35	619	597

IN GEMEINDEN MIT 20 000 BIS UNTER 50 000 EINWOHNERN

UNTER 25	133	116	108	/	/	/	-	10	52	44	8	18	7
25 - 35	235	221	206	10	10	/	/	22	111	64	15	14	7
35 - 45	115	111	102	13	12	-	-	9	48	32	10	/	/
45 - 55	145	125	110	8	8	/	/	7	49	46	14	20	18
55 - 65	179	63	54	8	7	/	/	/	20	21	9	116	113
65 - 75	268	/	/	/	/	/	/	/	/	/	/	263	262
75 UND MEHR	365	/	/	/	/	/	/	/	/	/	/	363	361
ZUSAMMEN	1 439	642	586	45	43	/	/	52	281	207	56	797	770

IN GEMEINDEN MIT 50 000 BIS UNTER 100 000 EINWOHNERN

UNTER 25	132	82	75	/	/	/	/	/	40	27	7	50	17
25 - 35	196	165	151	9	9	/	/	16	82	45	14	31	12
35 - 45	81	78	69	7	7	-	-	7	32	23	9	/	/
45 - 55	97	86	75	7	6	/	/	6	29	33	12	11	10
55 - 65	112	39	32	/	/	-	-	/	13	12	8	73	72
65 - 75	174	/	/	/	/	/	/	/	/	/	/	171	170
75 UND MEHR	226	/	/	/	/	/	/	/	/	/	/	224	224
ZUSAMMEN	1 019	455	406	32	30	/	/	36	198	140	49	564	507

\*) ERGEBNIS DES MIKROZENSUS.-BEVÖLKERUNG IN PRIVATHAUSHALTEN.

2 Privathaushalte

2.16 PRIVATHAUSHALTE IM APRIL 1989 NACH GEMEINDEGROSSENKLASSEN, ALTERSGRUPPEN, BETEILIGUNG AM ERWERBSLEBEN UND STELLUNG IM BERUF DER BEZUGSPERSON \*)

2.16.2 EINPERSONENHAUSHALTE

1 000

ALTER VON ... BIS UNTER ... JAHREN	INS- GESAMT	ERWERBSPERSONEN										NICHTERWERBSPERSONEN	
		ZUSAMMEN	ERWERBSTÄTIGE						ERWERBS- LOSE	ZUSAMMEN	DARUNTER MIT UEBER- WIEGENDEM LEBENS- UNTERHALT DURCH UND DGL.		
			SELBSTÄENDIGE		MITH. FAM. ANGEH.		BEAMTE	ANGE- STELLTE				AR- BEITER	
			ZUSAMMEN	DARUNTER AUSSER- HALB DER LAND- UND FORSTW.	ZUSAMMEN	DARUNTER AUSSER- HALB DER LAND- UND FORSTW.							

IN GEMEINDEN MIT 100 000 BIS UNTER 200 000 EINWOHNERN

UNTER 25	154	90	82	/	/	/	/	9	45	27	8	64	20
25 - 35	226	181	160	7	7	/	/	16	91	46	21	45	17
35 - 45	93	88	76	7	7	/	/	8	35	26	12	6	/
45 - 55	97	84	73	5	5	/	/	6	34	27	11	13	11
55 - 65	111	36	30	/	/	/	/	/	13	11	8	74	72
65 - 75	166	/	/	/	/	/	/	/	/	/	/	164	162
75 UND MEHR	207	/	/	/	/	/	/	/	/	/	/	207	206
ZUSAMMEN	1 054	483	423	26	26	/	/	42	219	136	60	571	492

IN GEMEINDEN MIT 200 000 BIS UNTER 500 000 EINWOHNERN

UNTER 25	153	93	85	/	/	-	-	6	51	27	8	59	16
25 - 35	240	190	169	9	9	-	-	15	103	49	20	50	17
35 - 45	57	52	78	7	6	-	-	10	42	20	14	/	/
45 - 55	110	57	80	7	7	-	-	7	36	30	17	13	11
55 - 65	116	44	35	/	/	/	/	/	15	13	9	72	70
65 - 75	161	/	/	/	/	-	-	-	/	/	/	158	156
75 UND MEHR	213	/	/	/	/	-	-	-	/	/	/	213	211
ZUSAMMEN	1 088	518	452	30	30	/	-	41	247	134	67	569	484

IN GEMEINDEN MIT 500 000 UND MEHR EINWOHNERN

UNTER 25	302	211	192	/	/	/	/	19	109	59	19	91	22
25 - 35	572	462	436	34	34	/	/	32	274	96	46	90	37
35 - 45	288	273	242	32	32	/	/	21	129	60	32	14	10
45 - 55	324	293	253	25	24	-	-	18	128	82	40	31	27
55 - 65	267	113	95	13	13	-	-	6	46	30	18	154	148
65 - 75	348	6	8	/	/	/	/	/	/	/	/	340	336
75 UND MEHR	488	/	/	/	/	/	/	/	/	/	/	485	483
ZUSAMMEN	2 585	1 383	1 228	113	112	/	/	96	690	329	155	1 205	1 064

ZUSAMMEN

UNTER 25	1 064	755	695	14	13	/	/	62	367	251	60	309	93
25 - 35	1 832	1 577	1 441	90	88	/	/	125	821	405	136	255	104
35 - 45	870	830	737	84	79	/	/	76	356	221	93	40	31
45 - 55	1 018	899	784	75	70	/	/	59	344	305	115	119	104
55 - 65	1 116	410	344	51	45	/	/	23	138	130	66	706	688
65 - 75	1 685	36	36	20	19	/	/	/	8	6	/	1 649	1 638
75 UND MEHR	2 221	13	13	8	7	/	/	/	/	/	/	2 208	2 196
ZUSAMMEN	9 805	4 520	4 049	341	320	8	/	346	2 035	1 319	471	5 286	4 853

\*) ERGEBNIS DES MIKROZENSUS.-BEVÖLKERUNG IN PRIVATHAUSHALTEN.

**2 Privathaushalte**

2.17 Privathaushalte im April 1989 nach Haushaltsgröße, monatlichem Haushaltsnettoeinkommen  
sowie Familienstand der Bezugsperson \*)

1 000

Haushalte mit ... Person(en)	Ins- gesamt	Mit einem monatlichen Haushaltsnettoeinkommen von ... bis unter ... DM									Sonstige Haus- halte <sup>1)</sup>
		unter 600	600 1 200	1 200 1 800	1 800 2 500	2 500 3 000	3 000 3 500	3 500 4 000	4 000 5 000	5 000 und mehr	
<b>Ledig</b>											
1 .....	4 250	334	986	1 058	1 039	232	156	74	67	49	255
2 .....	973	9	61	95	148	129	150	118	106	76	81
3 und mehr .....	160	/	8	17	23	19	15	14	17	20	25
Zusammen ...	5 384	344	1 056	1 170	1 210	380	321	206	190	145	362
<b>Verheiratet zusammenlebend</b>											
1 .....	x	x	x	x	x	x	x	x	x	x	x
2 .....	6 184	10	163	639	1 465	880	711	541	608	592	576
3 .....	4 085	/	30	126	580	517	538	493	649	664	488
4 .....	3 343	/	17	73	442	402	387	346	529	722	425
5 und mehr .....	1 403	/	7	27	150	131	130	110	190	347	311
Zusammen ...	15 014	13	216	865	2 637	1 929	1 765	1 490	1 975	2 325	1 799
<b>Verheiratet getrenntlebend</b>											
1 .....	506	23	78	104	142	37	24	15	22	31	30
2 .....	138	/	20	26	26	13	11	8	10	9	13
3 und mehr .....	86	/	11	15	16	8	7	/	5	8	11
Zusammen ...	729	27	109	144	183	58	42	28	37	49	54
<b>Verwitwet</b>											
1 .....	3 858	118	1 102	1 352	752	135	71	29	30	28	242
2 .....	565	/	23	64	116	99	78	49	46	27	62
3 und mehr .....	259	/	/	14	26	27	24	26	47	43	48
Zusammen ...	4 681	119	1 129	1 430	894	262	173	104	123	98	351
<b>Geschieden</b>											
1 .....	1 192	57	283	288	314	75	45	26	24	25	56
2 .....	510	6	50	88	116	62	41	37	35	34	41
3 und mehr .....	284	/	21	45	54	26	24	21	30	30	31
Zusammen ...	1 985	65	354	421	484	163	110	84	89	89	128
<b>Insgesamt</b>											
1 .....	9 805	531	2 449	2 801	2 247	479	295	145	143	133	583
2 .....	8 369	29	317	913	1 870	1 183	991	753	804	739	772
3 .....	4 660	6	66	197	674	576	590	539	722	727	562
4 .....	3 495	/	23	88	460	417	401	360	547	748	451
5 und mehr .....	1 464	/	9	31	156	136	133	115	197	361	325
Insgesamt ...	27 793	567	2 863	4 030	5 407	2 792	2 411	1 911	2 413	2 707	2 693

\*) Ergebnis des Mikrozensus. - Bevölkerung in Privathaushalten.

1) Haushalte, deren Bezugsperson selbständiger Landwirt oder mithelfender Familienangehöriger ist sowie Haushalte ohne Angabe.

## 2 Privathaushalte

2.18 Privathaushalte im April 1989 nach Gemeindegrößenklassen, Altersgruppen  
der Bezugsperson und monatlichem Haushaltsnettoeinkommen \*)  
1 000

ALTER VON ... BIS UNTER ... JAHREN	INS- GESAMT	HAUSHALTSNETTOEINKOMMEN VON ... BIS UNTER ... DM									SELBSTAENDIGE IN DER LANDWIRT- SCHAFT, MITHELLENDE FAMILIEN- ANGEHÖRIGE, OHNE ANGABE
		UNTER 600	600 1 200	1 200 1 800	1 800 2 500	2 500 3 000	3 000 3 500	3 500 4 000	4 000 4 500	4 500 5 000	
IN GEMEINDEN MIT UNTER 5 000 EINWOHNERN											
UNTER 18	/	/	/	/	/	/	/	/	/	/	/
18 - 25	9	15	25	18	10	8	/	/	/	/	/
25 - 35	19	22	51	121	82	74	51	28	16	27	41
35 - 45	14	31	90	67	73	60	52	37	27	79	76
45 - 55	20	37	86	61	61	63	55	45	45	146	117
55 - 65	49	82	111	58	50	38	31	23	17	64	118
65 - 75	18	96	109	86	35	22	20	11	8	17	41
75 UND MEHR ZUSAMMEN	29	135	104	59	20	10	8	/	/	6	22
	75	350	440	571	334	298	242	184	127	339	419
IN GEMEINDEN MIT 5 000 BIS UNTER 10 000 EINWOHNERN											
UNTER 18	/	/	/	/	/	/	/	/	/	/	/
18 - 25	6	13	26	18	9	11	5	/	/	/	6
25 - 35	19	54	104	68	59	45	26	17	17	25	33
35 - 45	9	20	69	53	56	52	36	31	31	80	55
45 - 55	16	29	65	43	57	57	44	41	41	127	74
55 - 65	36	58	78	48	37	32	25	16	16	57	74
65 - 75	8	65	87	77	33	24	15	10	8	17	30
75 UND MEHR ZUSAMMEN	18	93	83	57	17	11	7	/	/	6	19
	49	250	357	468	270	255	213	146	119	313	291
IN GEMEINDEN MIT 10 000 BIS UNTER 20 000 EINWOHNERN											
UNTER 18	/	/	/	/	/	/	/	/	/	/	/
18 - 25	11	25	40	27	13	11	8	/	/	/	8
25 - 35	27	70	147	89	87	61	36	16	16	33	48
35 - 45	15	32	100	78	83	65	56	40	40	104	74
45 - 55	19	42	95	69	73	63	58	56	56	171	95
55 - 65	45	79	112	60	50	44	31	16	16	79	78
65 - 75	9	73	115	112	48	27	21	13	13	26	41
75 UND MEHR ZUSAMMEN	17	116	122	87	28	17	9	6	6	9	29
	62	322	500	680	384	347	270	204	146	422	372
IN GEMEINDEN MIT 20 000 BIS UNTER 50 000 EINWOHNERN											
UNTER 18	/	/	/	/	/	/	/	/	/	/	/
18 - 25	18	42	57	39	17	15	7	/	/	/	14
25 - 35	11	46	100	183	107	98	78	44	23	43	55
35 - 45	19	45	124	84	87	73	57	47	47	116	72
45 - 55	32	58	130	91	96	82	76	65	65	196	100
55 - 65	54	98	149	85	64	58	45	34	34	93	92
65 - 75	8	79	128	144	64	37	25	19	12	29	56
75 UND MEHR ZUSAMMEN	14	127	149	124	33	24	15	10	8	12	43
	67	399	635	892	481	422	339	256	187	490	433
IN GEMEINDEN MIT 50 000 BIS UNTER 100 000 EINWOHNERN											
UNTER 18	/	/	/	/	/	/	/	/	/	/	/
18 - 25	19	60	44	25	12	7	/	/	/	/	14
25 - 35	13	51	76	126	61	50	40	24	14	23	43
35 - 45	15	35	71	50	48	44	29	26	26	60	37
45 - 55	21	38	81	50	52	51	38	34	34	100	56
55 - 65	34	57	85	44	36	28	24	15	15	47	47
65 - 75	49	80	85	39	23	15	6	6	6	17	38
75 UND MEHR ZUSAMMEN	6	70	91	74	23	17	8	6	6	8	33
	52	301	421	551	278	232	189	129	99	256	267

\*) ERGEBNIS DES MIKROZENSUS.-BEVÖLKERUNG IN PRIVATHAUSHALTEN.

## 2 Privathaushalte

2.18 Privathaushalte im April 1989 nach Gemeindegrößenklassen, Altersgruppen  
der Bezugsperson und monatlichem Haushaltsnettoeinkommen \*)

1 000

ALTER VON ... BIS UNTER ... JAHREN	INS- GESAMT	HAUSHALTSNETTOEINKOMMEN VON ... BIS UNTER ... DM										SELBSTAENDIGE IN DER LANDWIRT- SCHAFT, MITHELFEINDE FAMILIEN- ANGEHÖRIGE, OHNE ANGABE
		UNTER 600	600 1 200	1 200 1 800	1 800 2 500	2 500 3 000	3 000 3 500	3 500 4 000	4 000 4 500	4 500 5 000	5 000 UND MEHR	
IN GEMEINDEN MIT 100 000 BIS UNTER 200 000 EINWOHNERN												
UNTER 18	/	/	/	/	/	/	/	/	/	/	/	/
18 - 25	204	32	61	43	27	10	7	-	-	-	-	19
25 - 35	510	19	70	81	121	56	49	31	18	9	21	37
35 - 45	385	/	24	33	78	50	45	32	27	16	45	32
45 - 55	437	/	22	37	71	45	43	41	31	27	72	44
55 - 65	370	/	34	51	76	42	32	25	21	14	31	41
65 - 75	325	/	36	77	79	35	21	12	9	6	15	33
75 UND MEHR ZUSAMMEN	306	/	58	81	73	20	13	9	5	/	9	32
	2 538	69	304	403	524	258	209	152	113	76	194	237
IN GEMEINDEN MIT 200 000 BIS UNTER 500 000 EINWOHNERN												
UNTER 18	/	/	/	/	/	/	/	/	/	/	/	/
18 - 25	206	28	62	47	27	9	9	-	-	-	-	18
25 - 35	509	20	73	82	113	57	43	33	21	11	19	39
35 - 45	371	6	20	32	72	42	41	36	27	17	43	36
45 - 55	430	/	28	38	72	44	44	36	33	21	66	46
55 - 65	370	/	34	50	80	40	32	25	16	15	36	40
65 - 75	317	/	37	70	75	38	21	10	9	6	12	35
75 UND MEHR ZUSAMMEN	303	6	57	87	73	20	12	7	/	/	7	27
	2 507	71	312	406	511	250	201	149	111	72	183	240
IN GEMEINDEN MIT 500 000 UND MEHR EINWOHNERN												
UNTER 18	/	/	/	/	/	/	/	/	/	/	/	/
18 - 25	408	42	112	99	79	17	14	-	6	-	-	35
25 - 35	1 111	34	149	171	281	102	89	76	51	33	55	69
35 - 45	882	11	49	77	183	94	89	80	64	42	127	66
45 - 55	1 070	13	58	88	184	114	107	93	79	60	190	83
55 - 65	758	7	66	95	163	89	69	52	39	26	85	68
65 - 75	643	8	69	140	170	71	45	29	17	12	31	51
75 UND MEHR ZUSAMMEN	5 559	122	626	869	1 211	537	448	358	266	181	509	433
INSGESAMT												
UNTER 18	12	6	/	/	/	/	/	/	/	/	/	/
18 - 25	1 561	166	389	376	255	96	82	44	19	6	11	118
25 - 35	5 034	116	455	684	1 194	622	548	414	249	142	247	364
35 - 45	4 478	37	165	306	787	517	522	442	349	251	655	448
45 - 55	5 382	40	216	365	783	517	532	485	414	349	1 067	615
55 - 65	4 402	43	352	570	858	464	370	301	231	165	491	558
65 - 75	3 575	59	504	807	828	362	220	147	94	65	165	325
75 UND MEHR INSGESAMT	3 348	103	779	921	702	213	139	78	49	28	72	264
	27 793	567	2 863	4 030	5 407	2 792	2 411	1 911	1 407	1 007	2 707	2 693

\*) ERGEBNIS DES MIKROZENSUS.-BEVÖLKERUNG IN PRIVATHAUSHALTEN.

**2 Privathaushalte**

2.19 Privathaushalte im April 1989 nach Altersgruppen der Bezugsperson und monatlichem Haushaltsnettoeinkommen \*)

1 000

Alter der Bezugsperson von ... bis unter ... Jahren	Ins- gesamt	Mit einem monatlichen Haushaltsnettoeinkommen von ... bis unter ... DM									Sonstige Haus- halte <sup>1)</sup>
		unter 600	600 1 200	1 200 1 800	1 800 2 500	2 500 3 000	3 000 3 500	3 500 4 000	4 000 5 000	5 000 und mehr	
<b>Einpersonenhaushalte</b>											
<b>Männer</b>											
unter 25 .....	502	83	157	119	88	9	/	/	/	/	40
25 - 35 .....	1 094	67	212	218	352	82	45	22	21	14	62
35 - 45 .....	568	22	66	82	187	55	44	25	26	30	32
45 - 55 .....	572	20	76	109	179	47	33	21	26	32	29
55 - 65 .....	321	12	56	83	84	19	13	7	10	14	23
65 und mehr .....	553	14	89	159	166	36	24	9	11	8	35
Zusammen ...	3 608	218	655	770	1 056	248	163	86	96	98	220
<b>Frauen</b>											
unter 25 .....	562	83	196	188	49	/	/	/	/	/	39
25 - 35 .....	738	36	139	245	211	33	17	7	7	/	40
35 - 45 .....	302	9	42	74	94	26	22	9	8	/	14
45 - 55 .....	446	17	92	119	121	32	20	10	9	/	21
55 - 65 .....	795	28	239	239	157	40	22	11	7	6	47
65 und mehr .....	3 354	140	1 086	1 166	559	98	49	20	17	16	203
Zusammen ...	6 197	313	1 793	2 031	1 191	231	133	59	48	35	363
<b>Zusammen</b>											
unter 25 .....	1 064	166	353	307	137	12	5	/	/	/	78
25 - 35 .....	1 832	103	351	463	562	115	62	30	27	17	101
35 - 45 .....	870	31	108	156	281	81	67	33	34	34	46
45 - 55 .....	1 018	37	168	228	300	79	53	32	35	36	50
55 - 65 .....	1 116	40	295	322	241	58	36	19	17	20	70
65 und mehr .....	3 907	154	1 175	1 326	725	135	73	29	28	24	238
Zusammen ...	9 805	531	2 449	2 801	2 247	479	295	145	143	133	583
<b>Mehrpersonenhaushalte</b>											
<b>Männer</b>											
unter 25 .....	342	/	14	38	94	66	55	28	16	6	25
25 - 35 .....	2 715	/	38	127	548	465	447	348	325	200	215
35 - 45 .....	3 152	/	20	76	411	387	419	378	527	577	356
45 - 55 .....	3 919	/	27	89	405	377	132	413	679	980	516
55 - 65 .....	2 986	/	45	216	558	359	300	259	345	451	451
65 und mehr .....	2 652	6	96	367	732	377	238	165	178	187	307
Zusammen ...	15 765	15	240	913	2 747	2 030	1 891	1 591	1 069	2 401	1 869
<b>Frauen</b>											
unter 25 .....	168	/	26	31	25	19	22	15	8	/	16
25 - 35 .....	497	10	67	94	84	42	38	36	40	29	48
35 - 45 .....	457	/	37	75	95	50	37	30	40	43	46
45 - 55 .....	446	/	20	49	78	61	47	40	49	50	49
55 - 65 .....	390	/	12	32	59	47	34	24	24	21	37
65 und mehr .....	365	/	13	36	73	63	48	31	30	26	45
Zusammen ...	2 223	22	175	316	414	282	225	176	201	173	241
<b>Zusammen</b>											
unter 25 .....	510	5	40	69	118	85	77	42	24	10	41
25 - 35 .....	3 203	13	105	221	632	507	485	384	364	229	263
35 - 45 .....	3 608	6	57	151	506	437	455	408	566	620	402
45 - 55 .....	4 365	/	48	137	483	438	479	453	728	1 030	565
55 - 65 .....	3 286	/	57	248	617	406	334	283	379	471	487
65 und mehr .....	3 016	7	108	402	805	440	285	196	209	213	351
Zusammen ...	17 988	37	415	1 229	3 161	2 312	2 116	1 767	2 270	2 574	2 110
<b>Insgesamt</b>											
<b>Männer</b>											
unter 25 .....	844	84	171	158	181	74	58	29	18	7	64
25 - 35 .....	3 809	70	249	345	899	547	493	370	345	215	277
35 - 45 .....	3 719	24	85	157	598	442	463	403	553	607	388
45 - 55 .....	4 491	22	103	198	584	424	465	435	705	1 012	545
55 - 65 .....	3 307	14	101	300	642	378	314	266	355	465	474
65 und mehr .....	3 205	20	185	526	898	414	262	174	190	195	342
Zusammen ...	19 374	233	895	1 683	3 802	2 278	2 054	1 676	2 165	2 499	2 089
<b>Frauen</b>											
unter 25 .....	730	88	222	219	74	22	24	15	8	/	55
25 - 35 .....	1 226	46	206	339	295	75	55	44	46	32	88
35 - 45 .....	759	13	79	149	189	75	59	39	47	48	60
45 - 55 .....	891	18	113	167	199	93	67	50	58	55	70
55 - 65 .....	1 095	29	250	271	216	87	56	35	42	26	84
65 und mehr .....	3 718	141	1 098	1 202	632	161	97	51	47	42	247
Zusammen ...	8 420	335	1 969	2 347	1 605	513	358	235	249	207	603
<b>Insgesamt</b>											
unter 25 .....	1 574	171	393	377	255	97	82	44	26	11	119
25 - 35 .....	5 034	116	455	684	1 194	622	548	414	392	247	364
35 - 45 .....	4 478	37	165	306	787	517	522	442	600	655	448
45 - 55 .....	5 382	40	216	365	783	517	532	485	763	1 067	615
55 - 65 .....	4 402	43	352	570	858	464	370	301	396	491	558
65 und mehr .....	6 923	161	1 283	1 728	1 530	575	358	226	237	237	589
Insgesamt ...	27 793	567	2 863	4 030	5 407	2 792	2 411	1 911	2 413	2 707	2 693

\*) Ergebnis des Mikrozensus. - Bevölkerung in Privathaushalten.

1) Haushalte, deren Bezugsperson selbständiger Landwirt oder mithelfender Familienangehöriger ist sowie ohne Angabe.



**2 Privathaushalte**

2.20 Privathaushalte im April 1989 nach Zahl der Einkommensbezieher, Altersgruppen der Bezugsperson und Haushaltsnettoeinkommen \*)

1 000

Alter der Bezugsperson von ... bis unter ... Jahren	Insgesamt	Mit einem monatlichen Haushaltsnettoeinkommen von ... bis unter ... DM										Sonstige Haus-1) halte
		unter 600	600 - 1 200	1 200 - 1 800	1 800 - 2 500	2 500 - 3 000	3 000 - 3 500	3 500 - 4 000	4 000 - 4 500	4 500 - 5 000	5 000 und mehr	

**Einpersonenhaushalte**

unter 25 .....	1 064	166	353	307	137	12	5	/	/	/	/	78
25 - 35 .....	1 832	103	351	463	562	115	62	30	18	10	17	101
35 - 45 .....	870	31	108	156	281	81	67	33	22	12	34	46
45 - 55 .....	1 018	37	168	228	300	79	53	32	22	13	37	50
55 - 65 .....	1 116	40	295	322	241	58	36	19	10	8	20	70
65 und mehr .....	3 907	154	1 175	1 326	725	135	73	29	18	10	24	238
Zusammen ...	9 805	531	2 449	2 801	2 247	479	295	145	90	54	133	583

**Mehrpersonenhaushalte mit einem Einkommensbezieher**

unter 25 .....	103	/	16	26	42	8	/	/	/	/	/	/
25 - 35 .....	1 073	8	59	129	428	185	105	50	30	15	27	37
35 - 45 .....	1 208	/	35	86	354	198	144	104	75	51	109	48
45 - 55 .....	945	/	29	73	285	126	93	65	56	46	124	45
55 - 65 .....	912	/	36	167	331	102	62	44	33	21	67	47
65 und mehr .....	745	/	56	183	259	75	47	26	18	12	27	37
Zusammen ...	4 985	23	231	664	1 699	693	452	291	214	145	355	218

**Mehrpersonenhaushalte mit zwei und mehr Einkommensbeziehern**

unter 25 .....	407	/	24	43	76	77	74	41	18	5	9	37
25 - 35 .....	2 130	/	45	92	204	322	381	334	202	117	202	226
35 - 45 .....	2 400	/	23	65	151	238	312	304	252	188	511	354
45 - 55 .....	3 420	/	19	64	198	312	386	388	336	290	906	520
55 - 65 .....	2 374	/	21	81	287	304	273	238	189	136	405	440
65 und mehr .....	2 272	/	53	220	546	365	239	170	107	71	185	314
Zusammen ...	13 004	14	184	565	1 462	1 619	1 663	1 475	1 103	808	2 219	1 892

**Insgesamt**

unter 25 .....	1 574	171	393	377	255	97	82	44	20	6	11	119
25 - 35 .....	5 034	116	455	684	1 194	622	548	414	249	142	247	364
35 - 45 .....	4 478	37	165	306	787	517	522	442	349	251	655	448
45 - 55 .....	5 382	40	216	365	783	517	532	485	414	349	1 067	615
55 - 65 .....	4 402	43	352	570	858	464	370	301	231	165	491	558
65 und mehr .....	6 923	161	1 283	1 728	1 530	575	358	226	143	94	237	589
Insgesamt ...	27 793	567	2 863	4 030	5 407	2 792	2 411	1 911	1 407	1 007	2 707	2 693

\*) Ergebnis des Mikrozensus. - Bevölkerung in Privathaushalten.

1) Haushalte, deren Bezugsperson selbständiger Landwirt oder mithelfender Familienangehöriger ist sowie Haushalte ohne Angabe.

**2 Privathaushalte**

2.21 Privathaushalte im April 1989 nach Familienstand der Bezugsperson, monatlichem Haushaltsnettoeinkommen und Zahl der Einkommensbezieher\*)  
1 000

Familienstand der Bezugsperson	Ins-gesamt	Mit einem monatlichen Haushaltsnettoeinkommen von ... bis unter							... DM 5 000 und mehr	Sonstige Haus-1) halte)
		unter 600	600 - 1 200	1 200 - 1 800	1 800 - 2 500	2 500 - 3 000	3 000 - 4 000	4 000 - 5 000		
<b>Einpersonenhaushalte</b>										
<b>Männer</b>										
Ledig .....	2 217	177	466	461	605	139	139	47	39	142
Verheiratet getrenntlebend	336	10	35	57	110	28	31	20	30	17
Verwitwet .....	515	10	73	145	166	37	31	11	8	34
Geschieden .....	541	21	81	107	175	44	47	19	21	26
Zusammen ...	3 608	218	655	770	1 056	248	248	96	98	220
<b>Frauen</b>										
Ledig .....	2 034	157	520	596	433	93	92	20	10	113
Verheiratet getrenntlebend	170	13	43	47	33	10	8	/	/	13
Verwitwet .....	3 343	108	1 029	1 207	586	99	69	19	20	208
Geschieden .....	651	36	201	181	139	31	24	6	/	29
Zusammen ...	6 197	313	1 793	2 031	1 191	231	192	48	35	363
<b>Zusammen</b>										
Ledig .....	4 250	334	986	1 058	1 039	232	231	67	49	255
Verheiratet getrenntlebend	506	23	78	104	142	37	39	22	31	30
Verwitwet .....	3 858	118	1 102	1 352	752	135	100	30	28	242
Geschieden .....	1 192	57	283	288	314	75	71	24	25	56
Zusammen ...	9 805	531	2 449	2 801	2 247	479	440	143	133	583
<b>Mehrpersonenhaushalte mit einem Einkommensbezieher</b>										
<b>Männer</b>										
Ledig .....	26	/	/	5	9	/	/	/	/	/
Verheiratet zusammenlebend	4 406	9	133	519	1 532	648	699	339	340	188
Verheiratet getrenntlebend	22	/	/	/	8	/	/	/	/	/
Verwitwet .....	14	/	/	/	/	/	/	/	/	/
Geschieden .....	41	/	/	6	15	/	6	/	/	/
Zusammen ...	4 509	10	141	537	1 566	659	712	345	346	193
<b>Frauen</b>										
Ledig .....	88	/	24	27	22	/	/	/	/	/
Verheiratet zusammenlebend	85	/	/	11	29	12	12	6	6	/
Verheiratet getrenntlebend	71	/	19	20	15	/	/	/	/	5
Verwitwet .....	42	/	8	11	11	/	/	/	/	/
Geschieden .....	189	/	36	57	56	13	10	/	/	8
Zusammen ...	475	13	90	127	132	34	32	14	9	25
<b>Zusammen</b>										
Ledig .....	115	/	27	33	31	7	/	/	/	5
Verheiratet zusammenlebend	4 491	9	136	530	1 561	659	711	346	346	193
Verheiratet getrenntlebend	93	/	20	24	23	6	7	/	/	6
Verwitwet .....	56	/	9	15	14	/	6	/	/	/
Geschieden .....	230	/	39	63	70	17	16	7	/	10
Zusammen ...	4 985	23	231	664	1 699	693	744	359	355	218
<b>mit zwei und mehr Einkommensbeziehern</b>										
<b>Männer</b>										
Ledig .....	655	/	17	38	87	94	207	84	66	62
Verheiratet zusammenlebend	10 224	/	77	322	1 049	1 233	2 470	1 582	1 922	1 566
Verheiratet getrenntlebend	56	/	/	/	/	6	14	10	12	7
Verwitwet .....	140	/	/	6	16	18	35	21	19	25
Geschieden .....	181	/	/	8	24	20	45	28	36	17
Zusammen ...	11 256	6	99	375	1 180	1 371	2 770	1 724	2 055	1 676
<b>Frauen</b>										
Ledig .....	363	/	26	42	53	48	85	39	30	39
Verheiratet zusammenlebend	299	/	/	13	27	37	74	48	57	40
Verheiratet getrenntlebend	75	/	9	16	14	8	10	/	/	11
Verwitwet .....	628	/	17	57	112	105	137	69	50	81
Geschieden .....	383	/	31	62	76	50	63	30	25	45
Zusammen ...	1 748	8	85	190	282	248	369	187	164	216
<b>Zusammen</b>										
Ledig .....	1 019	5	42	80	141	141	292	121	96	101
Verheiratet zusammenlebend	10 523	/	80	335	1 076	1 270	2 544	1 630	1 979	1 606
Verheiratet getrenntlebend	131	/	10	17	18	15	24	13	15	17
Verwitwet .....	767	/	18	63	128	123	172	90	68	106
Geschieden .....	564	/	33	70	99	71	107	58	61	62
Zusammen ...	13 004	14	184	565	1 462	1 619	3 138	1 911	2 219	1 892

\*) Ergebnis des Mikrozensus - Bevölkerung in Privathaushalten.

1) Haushalte, deren Bezugsperson selbständiger Landwirt oder mithelfender Familienangehöriger ist sowie ohne Angabe.

**2 Privathaushalte**

2.21 Privathaushalte im April 1989 nach Familienstand der Bezugsperson, monatlichem Haushaltsnettoeinkommen und Zahl der Einkommensbezieher<sup>\*)</sup>

1 000

Familienstand der Bezugsperson	Ins-gesamt	Mit einem monatlichen Haushaltsnettoeinkommen von ... bis unter ... DM								Sonstige Haus-1) halte
		unter 600	600 - 1 200	1 200 - 1 800	1 800 - 2 500	2 500 - 3 000	3 000 - 4 000	4 000 - 5 000	5 000 und mehr	
<b>Mehrpersonenhaushalte zusammen</b>										
<b>Männer</b>										
Ledig .....	682	/	20	44	96	97	209	84	67	64
Verheiratet zusammenlebend	14 630	12	210	841	2 581	1 881	3 169	1 921	2 262	1 754
Verheiratet getrenntlebend	78	/	/	/	12	9	17	11	14	8
Verwitwet .....	154	-	/	9	19	20	37	22	20	25
Geschieden .....	222	/	5	14	38	25	50	31	39	19
Zusammen ...	15 765	15	240	913	2 747	2 030	3 482	2 069	2 401	1 869
<b>Frauen</b>										
Ledig .....	452	8	49	69	75	51	88	39	30	43
Verheiratet zusammenlebend	384	/	7	24	55	49	86	54	64	45
Verheiratet getrenntlebend	146	/	27	36	29	12	14	/	/	16
Verwitwet .....	670	/	25	69	123	107	140	71	50	84
Geschieden .....	572	7	67	119	132	63	73	34	25	53
Zusammen ...	2 223	22	175	316	414	282	401	201	173	241
<b>Zusammen</b>										
Ledig .....	1 133	10	69	113	171	148	297	123	97	106
Verheiratet zusammenlebend	15 014	13	216	865	2 637	1 929	3 255	1 975	2 325	1 799
Verheiratet getrenntlebend	224	/	30	41	41	21	31	15	18	23
Verwitwet .....	824	/	27	78	142	126	177	93	70	110
Geschieden .....	794	8	72	133	170	88	123	65	64	72
Zusammen ...	17 988	37	415	1 229	3 161	2 312	3 882	2 270	2 574	2 110
<b>Insgesamt</b>										
<b>Männer</b>										
Ledig .....	2 898	179	486	505	701	236	348	131	106	206
Verheiratet zusammenlebend	14 630	12	210	841	2 581	1 881	3 169	1 921	2 262	1 754
Verheiratet getrenntlebend	414	10	38	62	121	37	47	31	43	25
Verwitwet .....	668	10	75	155	185	56	69	32	28	60
Geschieden .....	763	22	86	121	213	69	97	49	60	45
Zusammen ...	19 374	233	895	1 683	3 802	2 278	3 730	2 165	2 499	2 089
<b>Frauen</b>										
Ledig .....	2 485	165	569	665	508	144	179	59	40	156
Verheiratet zusammenlebend	384	/	7	24	55	49	86	54	64	45
Verheiratet getrenntlebend	315	17	70	83	62	21	22	6	5	29
Verwitwet .....	4 013	109	1 054	1 275	709	205	209	90	70	292
Geschieden .....	1 223	43	268	300	271	94	97	39	29	82
Zusammen ...	8 420	335	1 969	2 347	1 605	513	592	249	207	603
<b>Insgesamt</b>										
Ledig .....	5 384	344	1 056	1 170	1 210	380	527	190	145	362
Verheiratet zusammenlebend	15 014	13	216	865	2 637	1 929	3 255	1 975	2 325	1 799
Verheiratet getrenntlebend	729	27	109	144	183	58	69	37	49	54
Verwitwet .....	4 681	119	1 129	1 430	894	262	277	123	98	351
Geschieden .....	1 985	65	354	421	484	163	194	89	89	128
Insgesamt ...	27 793	567	2 863	4 030	5 407	2 792	4 322	2 413	2 707	2 693

\*) Ergebnis des Mikrozensus. - Bevölkerung in Privathaushalten.

1) Haushalte, deren Bezugsperson selbständiger Landwirt oder mithelfender Familienangehöriger ist sowie ohne Angabe.

## 2 Privathaushalte

2.2.2 PRIVATHAUSHALTE IM APRIL 1989 NACH ALTERSGRUPPEN UND ZAHL DER LEDIGEN KINDER SOWIE NACH MONATLICHEM HAUSHALTSNETTOEINKOMMEN \*)

### 2.2.2.1 INSGESAMT

1 000

HAUSHALTE KINDER	INSGESAMT	HAUSHALTSNETTOEINKOMMEN VON ... BIS UNTER ... DM										SELBST. IN DER LANDW., MITH. FAM.- ANGEH., O. ANGABE
		UNTER 600	600 1 200	1 200 1 800	1 800 2 500	2 500 3 000	3 000 3 500	3 500 4 000	4 000 4 500	4 500 5 000	5 000 UND MEHR	
INSGESAMT												
HAUSHALTE	27 793	567	2 863	4 030	5 407	2 792	2 411	1 911	1 407	1 007	2 707	2 693
OHNE KINDER												
HAUSHALTE	17 330	544	2 647	3 526	3 887	1 540	1 211	859	567	364	889	1 296
MIT KINDERN OHNE ALTERSBEGRENZUNG												
MIT 1 KIND	5 389	18	153	328	851	679	654	578	439	306	750	635
2 KINDERN	3 737	/	50	134	506	435	419	369	311	252	756	502
3 KINDERN	1 026	/	11	32	125	107	101	84	72	69	240	185
4 KINDERN UND MEHR	311	/	/	10	38	30	26	22	18	16	71	75
HAUSHALTE	10 463	23	217	504	1 521	1 251	1 200	1 052	840	642	1 817	1 396
KINDER	17 313	30	300	736	2 409	2 001	1 910	1 660	1 359	1 086	3 295	2 526
MIT KINDERN UNTER 3 JAHREN												
MIT 1 KIND	1 621	7	47	101	379	281	209	142	97	55	142	163
2 KINDERN UND MEHR	167	/	/	14	40	28	22	14	8	5	14	18
HAUSHALTE	1 788	7	52	114	418	309	232	155	105	60	155	181
KINDER 1)	1 958	7	56	129	458	337	254	169	113	65	170	199
ALLE KINDER 2)	3 197	10	77	187	733	540	413	276	192	110	308	351
MIT KINDERN UNTER 6 JAHREN												
MIT 1 KIND	2 213	11	81	146	475	348	262	202	134	86	216	231
2 KINDERN	685	/	13	37	159	118	90	65	41	25	67	68
3 KINDERN UND MEHR	64	/	/	5	13	8	9	5	/	/	6	10
HAUSHALTE	2 961	13	96	188	647	474	380	272	180	113	289	309
KINDER 1)	3 777	15	112	236	832	608	488	347	230	143	368	398
ALLE KINDER 2)	5 386	17	144	310	1 145	843	686	497	334	215	579	615
MIT KINDERN VON 6 BIS UNTER 15 JAHREN												
MIT 1 KIND	2 640	7	73	148	447	349	324	270	197	136	369	320
2 KINDERN	1 080	/	18	49	178	146	143	103	76	59	162	142
3 KINDERN	161	/	/	10	32	23	17	13	8	8	22	26
4 KINDERN UND MEHR	26	/	/	/	/	/	/	/	/	/	/	6
HAUSHALTE	3 907	9	95	208	661	522	485	388	285	204	556	494
KINDER 1)	5 392	11	121	281	918	728	667	522	385	281	772	705
ALLE KINDER 2)	8 101	14	159	380	1 325	1 067	981	782	594	441	1 220	1 140
MIT KINDERN UNTER 15 JAHREN												
MIT 1 KIND	3 200	16	117	215	578	433	395	315	225	154	395	359
2 KINDERN	2 048	/	41	101	401	318	268	198	140	92	254	232
3 KINDERN	465	/	8	24	90	66	57	40	28	22	62	66
4 KINDERN UND MEHR	111	/	/	7	23	16	12	9	6	/	13	19
HAUSHALTE	5 824	21	169	346	1 092	834	732	562	399	273	723	676
KINDER 1)	9 169	26	233	518	1 750	1 336	1 155	869	616	423	1 140	1 103
ALLE KINDER 2)	10 756	27	246	560	1 909	1 496	1 323	1 025	759	541	1 470	1 406
MIT KINDERN VON 15 BIS UNTER 18 JAHREN												
MIT 1 KIND	1 691	/	27	73	214	186	191	173	146	117	308	251
2 KINDERN UND MEHR	153	/	/	6	21	17	15	14	14	9	27	28
HAUSHALTE	1 844	/	30	79	235	203	206	187	162	125	335	280
KINDER 1)	2 002	/	33	86	257	221	220	201	177	134	362	309
ALLE KINDER 2)	3 901	/	48	137	455	409	417	381	341	276	774	662
DARUNTER: SCHUELER												
MIT 1 KIND	1 402	/	26	66	193	158	159	137	115	92	258	197
2 KINDERN UND MEHR	105	/	/	5	17	13	9	9	9	5	19	18
HAUSHALTE	1 507	/	28	71	210	171	168	146	124	97	276	215
KINDER 1)	1 615	/	30	76	229	184	177	154	133	102	295	233
ALLE KINDER 2)	3 193	/	46	124	415	352	345	301	265	214	630	500
MIT KINDERN UNTER 18 JAHREN												
MIT 1 KIND	3 689	17	130	242	629	471	437	361	272	194	509	427
2 KINDERN	2 464	/	46	117	450	366	318	243	178	122	329	292
3 KINDERN	613	/	10	29	111	85	75	56	41	32	84	92
4 KINDERN UND MEHR	164	/	/	9	33	23	18	12	9	6	19	29
HAUSHALTE	6 929	22	189	397	1 223	945	847	673	500	353	942	839
KINDER 1)	11 171	28	266	603	2 007	1 557	1 376	1 070	792	558	1 502	1 412
ALLE KINDER 2)	12 622	28	271	623	2 084	1 660	1 502	1 205	925	690	1 912	1 722
MIT KINDERN VON 18 JAHREN UND AELTER												
MIT 1 KIND	3 456	/	31	120	338	358	402	409	350	273	667	507
2 KINDERN	993	/	/	5	28	37	57	80	59	105	385	201
3 KINDERN	187	/	/	/	/	/	6	7	9	14	94	51
4 KINDERN UND MEHR	33	/	/	/	/	/	/	/	/	/	18	12
HAUSHALTE	4 669	/	33	126	369	399	465	496	453	393	1 164	771
KINDER 1)	6 142	/	34	133	403	444	535	589	567	529	1 793	1 114
ALLE KINDER 2)	7 631	/	40	158	505	569	684	741	714	658	2 154	1 407

\*) ERGEBNIS DES MIKROZENSUS.- BEVÖLKERUNG IN PRIVATHAUSHALTEN.

1) KINDER DER JEWEILIGEN ALTERSGRUPPE.

2) KINDER ALLER ALTERSGRUPPEN, DIE IN DEN BETREFFENDEN HAUSHALTEN LEBEN.

**2 Privathaushalte**  
**2.22 PRIVATHAUSHALTE IM APRIL 1989 NACH ALTERSGRUPPEN UND ZAHL DER LEDIGEN KINDER SOWIE**  
**NACH MONATLICHEM HAUSHALTSNETTOEINKOMMEN \*)**

**2.22.2 MIT AUSLAENDISCHER BEZUGSPERSON**

1 000

HAUSHALTE KINDER	INSGESAMT	HAUSHALTSNETTOEINKOMMEN VON ... BIS UNTER ... DM										SELBST. IN DER LANDH., MITH. FAM.- ANGEH., O. ANGABE
		UNTER 600	600 1 200	1 200 1 800	1 800 2 500	2 500 3 000	3 000 3 500	3 500 4 000	4 000 4 500	4 500 5 000	5 000 UND MEHR	
ZUSAMMEN												
HAUSHALTE	1 785	49	165	253	439	190	164	128	77	54	114	151
OHNE KINDER												
HAUSHALTE	832	47	133	176	209	63	51	36	21	11	32	53
MIT KINDERN OHNE ALTERSBEGRENZUNG												
MIT 1 KIND	358	/	19	39	80	42	43	38	20	13	26	37
2 KINDERN	352	/	9	26	89	47	41	35	22	17	33	33
3 KINDERN	158	-	/	9	41	25	17	13	9	8	14	19
4 KINDERN UND MEHR	85	-	/	/	20	14	12	7	/	/	9	10
HAUSHALTE	953	/	32	77	230	128	113	92	56	42	82	99
KINDER	1 927	/	51	135	473	271	232	177	110	91	177	207
MIT KINDERN UNTER 3 JAHREN												
MIT 1 KIND	211	/	9	21	73	34	19	14	8	/	10	17
2 KINDERN UND MEHR	26	/	/	/	10	/	/	/	/	/	/	/
HAUSHALTE	237	/	10	26	83	37	21	15	9	/	11	19
KINDER 1)	264	/	12	31	93	40	24	16	9	/	12	21
ALLE KINDER 2)	500	/	17	46	173	82	52	32	17	11	26	41
MIT KINDERN UNTER 6 JAHREN												
MIT 1 KIND	286	/	13	29	88	41	31	23	13	7	13	27
2 KINDERN	92	/	/	10	34	14	8	6	/	/	/	7
3 KINDERN UND MEHR	14	-	/	/	5	/	/	/	/	-	/	/
HAUSHALTE	391	/	16	41	127	58	41	29	16	9	18	35
KINDER 1)	512	/	20	55	170	76	53	36	19	12	24	46
ALLE KINDER 2)	836	/	27	74	269	131	93	64	32	24	41	78
MIT KINDERN VON 6 BIS UNTER 15 JAHREN												
MIT 1 KIND	312	/	11	23	74	44	40	32	21	11	22	34
2 KINDERN	156	/	/	10	39	25	23	16	8	7	10	15
3 KINDERN	46	-	/	/	15	8	6	/	/	/	/	/
4 KINDERN UND MEHR	11	-	/	/	/	/	/	/	/	/	/	/
HAUSHALTE	524	/	17	37	132	80	69	52	29	20	34	55
KINDER 1)	805	/	24	56	211	129	108	78	39	30	47	84
ALLE KINDER 2)	1 294	/	32	80	332	202	171	123	71	54	87	140
MIT KINDERN UNTER 15 JAHREN												
MIT 1 KIND	348	/	17	35	83	44	42	34	20	12	24	37
2 KINDERN	260	/	8	21	77	39	31	23	14	9	14	23
3 KINDERN	93	-	/	7	31	16	10	7	/	/	/	10
4 KINDERN UND MEHR	39	-	/	/	12	9	6	/	/	/	/	/
HAUSHALTE	739	/	28	66	202	107	89	67	37	25	44	73
KINDER 1)	1 317	/	44	110	381	205	160	114	58	42	70	129
ALLE KINDER 2)	1 600	/	46	120	435	242	198	144	81	62	103	166
MIT KINDERN VON 15 BIS UNTER 18 JAHREN												
MIT 1 KIND	200	/	/	11	38	28	28	24	15	12	18	22
2 KINDERN UND MEHR	33	-	/	/	8	/	/	/	/	/	/	5
HAUSHALTE	234	/	/	13	47	33	30	26	19	14	21	27
KINDER 1)	269	/	/	15	57	37	33	29	22	15	24	32
ALLE KINDER 2)	610	/	8	30	127	84	79	64	47	38	60	74
DARUNTER: SCHUELER												
MIT 1 KIND	176	/	/	10	37	26	24	20	12	10	15	18
2 KINDERN UND MEHR	26	-	/	/	8	/	/	/	/	/	/	/
HAUSHALTE	203	/	/	12	45	29	27	22	14	11	16	22
KINDER 1)	230	/	/	14	54	33	29	24	16	12	18	27
ALLE KINDER 2)	530	/	8	28	124	76	69	53	36	30	46	62
MIT KINDERN UNTER 18 JAHREN												
MIT 1 KIND	340	/	18	37	75	42	38	32	20	13	28	37
2 KINDERN	308	/	9	24	86	43	38	30	18	12	20	27
3 KINDERN	124	-	/	8	37	22	14	11	6	/	6	14
4 KINDERN UND MEHR	58	-	/	/	18	11	8	/	/	/	/	6
HAUSHALTE	829	/	30	72	215	118	98	77	46	31	56	84
KINDER 1)	1 586	/	48	126	438	242	194	143	81	57	94	161
ALLE KINDER 2)	1 756	/	49	129	455	260	213	160	97	74	131	186
MIT KINDERN VON 18 JAHREN UND AELTER												
MIT 1 KIND	187	/	/	7	26	21	26	25	18	15	24	22
2 KINDERN	55	-	-	/	/	/	/	/	/	8	16	9
3 KINDERN	12	-	-	/	/	/	/	/	/	/	7	/
4 KINDERN UND MEHR	/	-	-	/	/	/	/	/	/	/	/	/
HAUSHALTE	255	/	/	8	30	25	31	30	23	24	48	33
KINDER 1)	341	/	/	9	35	29	38	34	30	35	82	46
ALLE KINDER 2)	574	/	/	15	66	56	69	59	50	58	118	80

\*) ERGEBNIS DES MIKROZENSUS.- BEVOELKERUNG IN PRIVATHAUSHALTEN.  
1) KINDER DER JEWEILIGEN ALTERSGRUPPE.  
2) KINDER ALLER ALTERSGRUPPEN, DIE IN DEN BETREFFENDEN HAUSHALTEN LEBEN.

## 2 Privathaushalte

2.23 Privathaushalte im April 1989 nach Haushaltsgröße, Beteiligung am Erwerbsleben und Stellung im Beruf der Bezugsperson sowie monatlichem Haushaltsnettoeinkommen \*)

2.23.1 Insgesamt  
1 000

BETEILIGUNG AM ERWERBSLEBEN  STELLUNG IM BERUF	INS- GESAMT	HAUSHALTSNETTOEINKOMMEN VON ... BIS UNTER ... DM										SELB- STAENDIGE IN DER LANDWIRT- SCHAFT, MITH. FAM.- ANGEHOERI- GE, OHNE ANGABE
		UNTER 600	600 - 1 200	1 200 - 1 800	1 800 - 2 500	2 500 - 3 000	3 000 - 3 500	3 500 - 4 000	4 000 - 4 500	4 500 - 5 000	5 000 UND MEHR	
INSGESAMT												
MAENNLICH												
ERWERBSPERSONEN	14 216	125	421	875	2 475	1 646	1 636	1 388	1 057	790	2 231	1 572
ERWERBSTAETIGE	13 460	65	184	733	2 358	1 603	1 608	1 367	1 046	780	2 221	1 496
SELBSTAENDIGE UND MITHELFENDE FAMILIENANGEHOERIGE	1 801	10	31	52	115	87	97	92	89	80	490	658
BEAMTE	1 517	13	12	44	152	162	195	194	162	135	366	82
ANGESTELLTE	4 551	19	63	153	558	476	552	524	452	357	1 042	355
ARBEITER	5 592	24	77	484	1 534	877	763	557	344	208	323	400
ERWERBSLOSE	756	60	237	142	117	44	28	20	11	10	10	76
NICHTERWERBSPERSONEN	5 158	108	474	808	1 327	632	418	289	193	125	268	517
DARUNTER MIT UEBERWIEGENDEM LEBENSUNTERHALT DURCH RENTE UND DGL.	4 816	59	351	772	1 291	617	409	283	190	122	264	460
ZUSAMMEN	19 374	233	895	1 683	3 802	2 278	2 054	1 676	1 250	915	2 499	2 089
WEIBLICH												
ERWERBSPERSONEN	3 289	98	435	858	772	264	208	149	99	60	139	209
ERWERBSTAETIGE	2 945	57	289	798	742	252	201	144	95	58	137	172
SELBSTAENDIGE UND MITHELFENDE FAMILIENANGEHOERIGE	218	/	21	27	34	17	14	12	7	6	29	47
BEAMTE	181	/	/	23	41	23	27	20	12	6	18	8
ANGESTELLTE	1 878	30	148	508	567	164	119	86	60	36	76	83
ARBEITER	668	22	116	240	100	48	41	26	17	10	14	34
ERWERBSLOSE	344	41	145	60	30	12	7	/	/	/	/	37
NICHTERWERBSPERSONEN	5 130	237	1 534	1 489	833	249	150	86	58	32	68	394
DARUNTER MIT UEBERWIEGENDEM LEBENSUNTERHALT DURCH RENTE UND DGL.	4 729	188	1 411	1 445	788	227	137	76	52	29	56	322
ZUSAMMEN	8 420	335	1 969	2 347	1 605	513	358	235	157	92	207	603
INSGESAMT												
ERWERBSPERSONEN	17 505	223	855	1 733	3 248	1 910	1 844	1 536	1 155	849	2 370	1 781
ERWERBSTAETIGE	16 405	122	473	1 531	3 100	1 855	1 808	1 512	1 142	838	2 358	1 668
SELBSTAENDIGE UND MITHELFENDE FAMILIENANGEHOERIGE	2 019	14	52	78	149	104	111	104	95	86	519	706
BEAMTE	1 698	13	17	67	192	185	222	214	174	141	384	90
ANGESTELLTE	6 429	49	211	661	1 125	641	672	610	512	393	1 118	439
ARBEITER	6 260	46	193	724	1 634	925	804	583	361	217	338	434
ERWERBSLOSE	1 100	101	383	202	147	56	36	25	14	12	12	113
NICHTERWERBSPERSONEN	10 288	345	2 008	2 297	2 160	881	567	375	251	157	336	912
DARUNTER MIT UEBERWIEGENDEM LEBENSUNTERHALT DURCH RENTE UND DGL.	9 545	247	1 762	2 216	2 079	844	546	359	242	151	319	781
INSGESAMT	27 793	567	2 863	4 030	5 407	2 792	2 411	1 911	1 407	1 007	2 707	2 693

\*) ERGEBNIS DES MIKROZENSUS.- BEVOELKERUNG IN PRIVATHAUSHALTEN.

## 2 Privathaushalte

2.23 Privathaushalte im April 1989 nach Haushaltsgröße, Beteiligung am Erwerbsleben und Stellung im Beruf der Bezugsperson sowie monatlichem Haushaltsnettoeinkommen \*)

2.23.1 Insgesamt  
1 000

BETEILIGUNG AM ERWERBSLEBEN  STELLUNG IM BERUF	INS- GESÄMT	HAUSHALTSNETTOEINKOMMEN VON ... BIS UNTER ... DM										SELB- STÄNDIGE IN DER LANDWIRT- SCHAFT, MITH. FAM.- ANGEHÖRI- GE, OHNE ANGABE
		UNTER 600	600 1 200	1 200 1 800	1 800 2 500	2 500 3 000	3 000 3 500	3 500 4 000	4 000 4 500	4 500 5 000	5 000 UND MEHR	
EINPERSONENHAUSHALTE												
MAENNLICH												
ERWERBSPERSONEN	2 544	118	327	534	849	204	134	75	52	33	91	127
ERWERBSTÄETIGE	2 246	62	152	505	842	203	134	75	52	32	91	99
SELBSTÄENDIGE UND MITHILFENDE FAMILIENANGEHÖRIGE	235	8	21	27	44	18	13	12	10	6	37	40
BEAMTE	233	12	11	36	70	31	28	17	8	6	6	8
ANGESTELLTE	813	18	57	119	272	105	79	41	32	20	46	25
ARBEITER	965	23	64	323	455	50	14	6	/	/	/	26
ERWERBSLOSE	298	57	175	30	8	/	/	/	-	/	/	27
NICHTERWERBSPERSONEN	1 064	99	328	236	206	44	28	10	7	/	7	94
DARUNTER MIT UEBERWIEGENDEM LEBENSUNTERHALT DURCH RENTE UND DGL.	851	51	216	227	203	44	28	10	7	/	7	54
ZUSAMMEN	3 608	218	655	770	1 056	248	163	86	59	37	98	220
WEIBLICH												
ERWERBSPERSONEN	1 976	87	339	676	529	111	71	33	18	10	18	83
ERWERBSTÄETIGE	1 803	53	241	657	524	111	71	33	18	10	18	67
SELBSTÄENDIGE UND MITHILFENDE FAMILIENANGEHÖRIGE	114	/	18	20	20	9	6	5	/	/	10	17
BEAMTE	113	/	/	22	34	16	19	10	/	/	/	/
ANGESTELLTE	1 222	28	125	436	429	81	44	18	10	7	7	37
ARBEITER	354	21	94	180	41	/	/	/	/	/	/	12
ERWERBSLOSE	173	34	98	19	/	/	/	/	/	-	/	16
NICHTERWERBSPERSONEN	4 221	226	1 454	1 355	663	120	62	26	13	7	17	280
DARUNTER MIT UEBERWIEGENDEM LEBENSUNTERHALT DURCH RENTE UND DGL.	4 002	180	1 347	1 341	657	119	61	25	12	7	16	235
ZUSAMMEN	6 197	313	1 793	2 031	1 191	231	133	59	31	17	35	363
ZUSAMMEN												
ERWERBSPERSONEN	4 520	205	667	1 210	1 378	315	205	109	70	42	109	209
ERWERBSTÄETIGE	4 049	114	393	1 162	1 366	314	205	108	70	42	108	167
SELBSTÄENDIGE UND MITHILFENDE FAMILIENANGEHÖRIGE	349	12	39	47	65	27	19	17	12	8	46	57
BEAMTE	346	13	16	58	104	46	47	27	13	6	7	10
ANGESTELLTE	2 035	47	182	555	701	186	123	59	42	27	53	61
ARBEITER	1 319	44	157	503	496	55	15	6	/	/	/	38
ERWERBSLOSE	471	91	274	48	12	/	/	/	/	/	/	43
NICHTERWERBSPERSONEN	5 286	325	1 782	1 591	869	164	90	36	20	12	24	374
DARUNTER MIT UEBERWIEGENDEM LEBENSUNTERHALT DURCH RENTE UND DGL.	4 853	232	1 563	1 568	860	163	89	35	20	12	24	289
ZUSAMMEN	9 805	531	2 449	2 801	2 247	479	295	145	90	54	133	583

\*) ERGEBNIS DES MIKROZENSUS.- BEVÖLKERUNG IN PRIVATHAUSHALTEN.

## 2 Privathaushalte

2.23 Privathaushalte im April 1989 nach Haushaltsgröße, Beteiligung am Erwerbsleben und Stellung  
im Beruf der Bezugsperson sowie monatlichem Haushaltsnettoeinkommen \*)

2.23.1 Insgesamt  
1 000

BETEILIGUNG AM ERWERBSLEBEN  STELLUNG IM BERUF	INS- GESAMT	HAUSHALTSNETTOEINKOMMEN VON ... BIS UNTER ... DM										SELB- STAENDIGE IN DER LANDWIRT- SCHAFT, MITH. FAM.- ANGEHOERI- GE, OHNE ANGABE
		UNTER 600	600 1 200	1 200 1 800	1 800 2 500	2 500 3 000	3 000 3 500	3 500 4 000	4 000 4 500	4 500 5 000	5 000 UND MEHR	
<b>MEHRPERSONENHAUSHALTE</b>												
<b>MAENNLICH</b>												
ERWERBSPERSONEN	11 671	7	93	341	1 626	1 443	1 502	1 312	1 006	757	2 140	1 445
ERWERBSTAETIGE	11 214	/	31	228	1 517	1 399	1 474	1 292	995	747	2 131	1 396
SELBSTAENDIGE UND MITHELFFENDE FAMILIENANGEHOERIGE	1 566	/	10	25	71	69	84	81	79	74	454	618
BEAMTE	1 284	/	/	8	81	131	168	177	153	130	361	74
ANGESTELLTE	3 738	/	6	34	286	372	473	484	420	337	995	331
ARBEITER	4 627	/	14	161	1 079	827	749	551	342	207	321	373
ERWERBSLOSE	458	/	62	112	109	43	28	20	11	10	10	49
NICHTERWERBSPERSONEN	4 094	8	146	572	1 121	588	389	278	185	121	261	424
DARUNTER MIT UEBERWIEGENDEM LEBENSUNTERHALT DURCH RENTE UND DGL.	3 965	8	135	545	1 088	573	381	273	182	118	256	406
ZUSAMMEN	15 765	15	240	913	2 747	2 030	1 891	1 591	1 191	878	2 401	1 869
<b>WEIBLICH</b>												
ERWERBSPERSONEN	1 314	11	95	182	243	152	137	115	80	50	121	126
ERWERBSTAETIGE	1 143	/	48	140	218	142	130	111	77	49	119	105
SELBSTAENDIGE UND MITHELFFENDE FAMILIENANGEHOERIGE	104	/	/	7	14	8	8	7	/	/	19	31
BEAMTE	68	-	/	/	7	7	7	10	7	5	17	6
ANGESTELLTE	656	/	23	72	138	83	76	68	50	30	69	47
ARBEITER	314	/	22	60	59	44	39	26	16	9	14	22
ERWERBSLOSE	171	6	47	41	26	11	7	/	/	/	/	21
NICHTERWERBSPERSONEN	909	11	80	134	170	129	88	61	46	25	51	114
DARUNTER MIT UEBERWIEGENDEM LEBENSUNTERHALT DURCH RENTE UND DGL.	727	7	64	103	132	108	76	50	40	21	39	87
ZUSAMMEN	2 223	22	175	316	414	282	225	176	126	75	173	241
<b>ZUSAMMEN</b>												
ERWERBSPERSONEN	12 985	18	189	522	1 870	1 595	1 639	1 427	1 086	807	2 262	1 572
ERWERBSTAETIGE	12 356	8	79	369	1 734	1 541	1 604	1 403	1 072	796	2 250	1 501
SELBSTAENDIGE UND MITHELFFENDE FAMILIENANGEHOERIGE	1 670	/	13	32	84	77	92	87	83	78	472	649
BEAMTE	1 352	/	/	10	88	138	175	187	161	135	378	80
ANGESTELLTE	4 394	/	29	106	423	455	548	552	470	367	1 065	377
ARBEITER	4 941	/	36	221	1 138	871	789	577	359	216	335	395
ERWERBSLOSE	629	10	109	154	135	54	35	24	14	11	12	70
NICHTERWERBSPERSONEN	5 003	19	226	707	1 291	717	477	339	231	146	312	538
DARUNTER MIT UEBERWIEGENDEM LEBENSUNTERHALT DURCH RENTE UND DGL.	4 692	15	199	648	1 219	681	456	323	222	140	296	492
ZUSAMMEN	17 988	37	415	1 229	3 161	2 312	2 116	1 767	1 317	953	2 574	2 110

\*) ERGEBNIS DES MIKROZENSUS.- BEVOELKERUNG IN PRIVATHAUSHALTEN.



2 Privathaushalte

2.23 Privathaushalte im April 1989 nach Haushaltsgröße, Beteiligung am Erwerbsleben und Stellung  
im Beruf der Bezugsperson sowie monatlichem Haushaltsnettoeinkommen \*)

2.23.2 Mit ausländischer Bezugsperson  
1 000

BETEILIGUNG AM ERWERBSLEBEN  STELLUNG IM BERUF	INS- GESAMT	HAUSHALTSNETTOEINKOMMEN VON ... BIS UNTER ... DM										SELB- STAENDIGE IN DER LANDWIRT- SCHAFT, MITH. FAM.- ANGEHOERI- GE, OHNE ANGABE
		UNTER 600	600 1 200	1 200 1 800	1 800 2 500	2 500 3 000	3 000 3 500	3 500 4 000	4 000 4 500	4 500 5 000	5 000 UND MEHR	
ZUSAMMEN												
MAENNLICH												
ERWERBSPERSONEN	1 347	18	62	147	370	165	144	114	68	48	102	111
ERWERBSTAETIGE	1 216	5	20	122	350	158	140	111	66	48	101	93
SELBSTAENDIGE UND MITHELFFENDE FAMILIENANGEHOERIGE	95	/	/	6	16	6	7	6	6	/	15	24
BEAMTE	-	-	-	-	-	-	-	-	-	-	-	-
ANGESTELLTE	207	/	5	15	33	20	20	21	15	15	45	16
ARBEITER	914	/	13	101	301	132	113	84	46	29	41	53
ERWERBSLOSE	131	12	41	25	20	7	/	/	/	/	/	17
NICHTERWERBSPERSONEN	177	14	41	36	29	12	7	6	/	/	6	21
DARUNTER MIT UEBERWIEGENDEM LEBENSUNTERHALT DURCH RENTE UND DGL.	142	10	31	30	24	10	6	5	/	/	6	15
ZUSAMMEN	1 524	32	103	183	399	177	151	120	71	50	108	132
WEIBLICH												
ERWERBSPERSONEN	176	6	32	54	32	10	12	7	/	/	/	10
ERWERBSTAETIGE	145	/	19	49	29	9	11	7	/	/	/	7
SELBSTAENDIGE UND MITHELFFENDE FAMILIENANGEHOERIGE	8	/	/	/	/	/	/	/	/	/	/	/
BEAMTE	-	-	-	-	-	-	-	-	-	-	-	-
ANGESTELLTE	62	/	6	15	18	/	5	/	/	/	/	/
ARBEITER	74	/	12	33	10	/	/	/	/	/	/	/
ERWERBSLOSE	31	/	13	/	/	/	/	/	-	/	/	/
NICHTERWERBSPERSONEN	85	11	31	16	9	/	/	/	/	-	/	9
DARUNTER MIT UEBERWIEGENDEM LEBENSUNTERHALT DURCH RENTE UND DGL.	62	7	25	13	7	/	/	/	/	-	/	/
ZUSAMMEN	261	18	63	70	40	14	14	8	6	/	6	20
ZUSAMMEN												
ERWERBSPERSONEN	1 523	24	94	200	402	175	156	121	73	52	106	121
ERWERBSTAETIGE	1 360	7	39	171	379	167	151	118	71	51	106	101
SELBSTAENDIGE UND MITHELFFENDE FAMILIENANGEHOERIGE	103	/	/	8	18	7	8	6	6	/	16	25
BEAMTE	-	-	-	-	-	-	-	-	-	-	-	-
ANGESTELLTE	269	/	11	30	50	25	26	24	17	16	48	20
ARBEITER	988	/	25	133	311	135	118	88	48	30	42	56
ERWERBSLOSE	163	17	55	29	23	9	/	/	/	/	/	20
NICHTERWERBSPERSONEN	262	25	72	53	38	15	9	8	/	/	8	30
DARUNTER MIT UEBERWIEGENDEM LEBENSUNTERHALT DURCH RENTE UND DGL.	204	18	56	43	31	12	8	6	/	/	7	19
ZUSAMMEN	1 785	49	165	253	439	190	164	128	77	54	114	151

\*) ERGEBNIS DES MIKROZENSUS.- BEVOELKERUNG IN PRIVATHAUSHALTEN.

## 2 Privathaushalte

2.23 Privathaushalte im April 1989 nach Haushaltsgröße, Beteiligung am Erwerbsleben und Stellung  
im Beruf der Bezugsperson sowie monatlichem Haushaltsnettoeinkommen \*)

2.23.2 Mit ausländischer Bezugsperson  
1 000

BETEILIGUNG AM ERWERBSLEBEN ----- STELLUNG IM BERUF	INS- GESAMT	HAUSHALTSNETTOEINKOMMEN VON ... BIS UNTER ... DM										SELB- STAENDIGE IN DER LANDWIRT- SCHAFT, MITH. FAM.- ANGEHÖRIG- E, OHNE ANGABE
		UNTER 600	600 1 200	1 200 1 800	1 800 2 500	2 500 3 000	3 000 3 500	3 500 4 000	4 000 4 500	4 500 5 000	5 000 UND MEHR	
EINPERSONENHAUSHALTE												
MAENNLICH												
ERWERBSPERSONEN	293	17	41	77	113	13	8	/	/	/	6	11
ERWERBSTAETIGE	248	5	15	74	112	13	8	/	/	/	6	7
SELBSTAENDIGE UND MITHELFE FAMILIENANGEHÖRIGE	19	/	/	/	5	/	/	/	/	/	/	/
BEAMTE	-	-	-	-	-	-	-	-	-	-	-	-
ANGESTELLTE	52	/	/	10	14	6	6	/	/	/	/	/
ARBEITER	178	/	8	61	94	6	/	/	-	/	/	/
ERWERBSLOSE	45	12	26	/	/	-	-	-	-	-	-	/
NICHTERWERBSPERSONEN	63	14	28	9	/	/	/	/	-	-	/	7
DARUNTER MIT UEBERWIEGENDEM LEBENSUNTERHALT DURCH RENTE UND DGL.	46	10	20	8	/	/	/	/	-	-	/	/
ZUSAMMEN	356	31	69	85	117	13	8	/	/	/	7	17
WEIBLICH												
ERWERBSPERSONEN	95	5	22	37	17	/	/	/	/	/	/	/
ERWERBSTAETIGE	82	/	15	36	16	/	/	/	/	/	/	/
SELBSTAENDIGE UND MITHELFE FAMILIENANGEHÖRIGE	/	/	/	/	/	/	/	/	-	-	/	/
BEAMTE	-	-	-	-	-	-	-	-	-	-	-	-
ANGESTELLTE	40	/	5	12	12	/	/	/	/	/	/	/
ARBEITER	38	/	9	23	/	/	/	/	-	-	/	/
ERWERBSLOSE	13	/	8	/	/	-	-	-	-	-	-	/
NICHTERWERBSPERSONEN	55	10	25	8	/	/	/	/	-	-	/	6
DARUNTER MIT UEBERWIEGENDEM LEBENSUNTERHALT DURCH RENTE UND DGL.	43	7	20	8	/	/	/	/	-	-	/	/
ZUSAMMEN	150	16	47	45	21	/	/	/	/	/	/	10
ZUSAMMEN												
ERWERBSPERSONEN	388	22	63	113	129	16	11	6	/	/	8	15
ERWERBSTAETIGE	330	7	30	110	129	16	11	6	/	/	8	10
SELBSTAENDIGE UND MITHELFE FAMILIENANGEHÖRIGE	23	/	/	/	6	/	/	/	/	/	/	/
BEAMTE	-	-	-	-	-	-	-	-	-	-	-	-
ANGESTELLTE	92	/	10	21	26	8	8	/	/	/	/	/
ARBEITER	215	/	17	84	97	6	/	/	-	/	/	/
ERWERBSLOSE	58	16	39	/	/	-	-	-	-	-	-	/
NICHTERWERBSPERSONEN	117	24	53	17	9	/	/	/	-	-	/	13
DARUNTER MIT UEBERWIEGENDEM LEBENSUNTERHALT DURCH RENTE UND DGL.	89	17	40	16	8	/	/	/	-	-	/	6
ZUSAMMEN	506	46	115	131	138	17	12	7	/	/	8	27

\*) ERGEBNIS DES MIKROZENSUS.- BEVÖLKERUNG IN PRIVATHAUSHALTEN.

## 2 Privathaushalte

2.23 Privathaushalte im April 1989 nach Haushaltsgröße, Beteiligung am Erwerbsleben und Stellung im Beruf der Bezugsperson sowie monatlichem Haushaltsnettoeinkommen \*)

2.23.2 Mit ausländischer Bezugsperson  
1 000

BETEILIGUNG AM ERWERBSLEBEN  STELLUNG IM BERUF	INS- GESAMT	HAUSHALTSNETTOEINKOMMEN VON ... BIS UNTER ... DM										SELB- STAENDIGE IN DER LANDWIRT- SCHAFT, MITH. FAM.- ANGEHÖRIG- E, OHNE ANGABE
		UNTER 600	600 1 200	1 200 1 800	1 800 2 500	2 500 3 000	3 000 3 500	3 500 4 000	4 000 4 500	4 500 5 000	5 000 UND MEHR	
MEHRPERSONENHAUSHALTE												
<b>MAENNLICH</b>												
ERWERBSPERSONEN	1 054	/	21	70	257	153	136	109	66	47	96	100
ERWERBSTAETIGE	967	/	5	49	238	146	132	107	64	46	95	87
SELBSTAENDIGE UND MITHELFFENDE FAMILIENANGEHÖRIGE	76	/	/	/	11	5	6	/	5	/	14	22
BEAMTE	-	-	-	-	-	-	-	-	-	-	-	-
ANGESTELLTE	155	-	/	5	19	15	15	18	13	13	41	15
ARBEITER	736	-	/	40	207	126	111	84	46	29	40	50
ERWERBSLOSE	87	/	16	22	20	7	/	/	/	/	/	13
NICHTERWERBSPERSONEN	115	/	13	28	25	11	7	6	/	/	6	14
DARUNTER MIT UEBERWIEGENDEM LEBENSUNTERHALT DURCH RENTE UND DGL.	97	/	11	22	20	10	6	5	/	/	5	12
ZUSAMMEN	1 169	/	34	98	282	164	142	115	68	49	101	114
<b>WEIBLICH</b>												
ERWERBSPERSONEN	81	/	10	17	15	7	9	6	/	/	/	6
ERWERBSTAETIGE	63	/	/	13	13	6	8	5	/	/	/	/
SELBSTAENDIGE UND MITHELFFENDE FAMILIENANGEHÖRIGE	/	-	/	/	/	/	/	/	/	/	/	/
BEAMTE	-	-	-	-	-	-	-	-	-	-	-	-
ANGESTELLTE	22	-	/	/	5	/	/	/	/	/	/	/
ARBEITER	37	/	/	9	7	/	/	/	/	/	/	/
ERWERBSLOSE	18	/	6	/	/	/	/	/	-	/	/	/
NICHTERWERBSPERSONEN	30	/	6	8	/	/	/	/	/	-	/	/
DARUNTER MIT UEBERWIEGENDEM LEBENSUNTERHALT DURCH RENTE UND DGL.	19	/	/	/	/	/	/	-	/	-	/	/
ZUSAMMEN	111	/	16	25	20	10	10	7	5	/	/	10
<b>ZUSAMMEN</b>												
ERWERBSPERSONEN	1 134	/	31	87	272	160	145	115	69	50	99	106
ERWERBSTAETIGE	1 030	/	9	62	250	151	140	112	68	49	98	91
SELBSTAENDIGE UND MITHELFFENDE FAMILIENANGEHÖRIGE	80	/	/	/	12	6	7	5	6	/	14	23
BEAMTE	-	-	-	-	-	-	-	-	-	-	-	-
ANGESTELLTE	177	-	/	9	24	16	17	20	15	15	43	16
ARBEITER	773	/	8	49	214	129	116	87	47	30	41	52
ERWERBSLOSE	105	/	22	25	22	9	/	/	/	/	/	15
NICHTERWERBSPERSONEN	145	/	19	35	29	14	8	7	/	/	7	18
DARUNTER MIT UEBERWIEGENDEM LEBENSUNTERHALT DURCH RENTE UND DGL.	115	/	16	27	23	11	7	5	/	/	6	14
ZUSAMMEN	1 279	/	50	122	301	174	153	122	73	52	106	124

\*) ERGEBNIS DES MIKROZENSUS.- BEVÖLKERUNG IN PRIVATHAUSHALTEN.

2 Privathaushalte

2.24 Privathaushalte im April 1989 nach Haushaltsgröße, Altersgruppen der Bezugsperson und monatlichem Haushaltsnettoeinkommen \*)

1 000

Alter von ... bis unter ... Jahren	Insgesamt	Darunter Sozialhilfeempfänger 1)	Mit einem monatlichen Haushaltsnettoeinkommen von ... bis unter ... DM										Sonstige Haushalte 2)		
			unter 600		600 - 1 200		1 200 - 1 800		1 800 - 2 500		2 500	3 000		4 000	5 000 und mehr
			zu-	darunter	zu-	darunter	zu-	darunter	zu-	darunter	3 000	4 000		5 000	und mehr
Empfänger 1)	Empfänger 1)	Empfänger 1)	Empfänger 1)	Empfänger 1)	Empfänger 1)	Empfänger 1)	Empfänger 1)	Empfänger 1)	Empfänger 1)	Empfänger 1)	Empfänger 1)	Empfänger 1)	Empfänger 1)		
<b>Insgesamt</b>															
<b>Männer</b>															
unter 25 .....	844	20	84	8	171	7	158	/	181	/	74	87	18	7	64
25 - 35 .....	3 809	54	70	13	249	20	345	9	899	/	547	862	345	215	277
35 - 45 .....	3 719	37	24	8	85	11	157	6	598	/	442	866	553	607	388
45 - 55 .....	4 491	33	22	9	103	12	198	/	584	/	424	900	705	1 012	545
55 - 65 .....	3 307	19	14	5	101	7	300	/	642	/	378	580	355	465	474
65 - 75 .....	1 903	/	7	/	75	/	274	/	513	/	265	284	131	141	214
75 und mehr ...	1 301	/	13	/	110	/	252	/	386	/	149	152	59	54	128
Zusammen ...	19 374	169	233	44	895	61	1 683	23	3 802	13	2 278	2 730	2 165	2 499	2 089
dar. Rentner 3)	5 097	x	93	x	405	x	803	x	1 321	x	629	707	321	278	539
<b>Frauen</b>															
unter 25 .....	730	34	88	7	222	16	219	6	74	/	22	34	8	/	55
25 - 35 .....	1 226	75	46	9	206	29	339	16	295	/	75	94	46	32	88
35 - 45 .....	759	42	13	/	79	14	149	11	189	/	75	98	47	48	60
45 - 55 .....	891	35	18	6	113	13	167	6	199	/	93	117	58	55	70
55 - 65 .....	1 095	22	29	5	250	11	271	/	216	/	87	92	42	26	84
65 - 75 .....	1 672	12	51	/	429	6	533	/	315	/	97	111	28	24	111
75 und mehr ...	2 047	15	90	6	669	7	669	/	316	/	64	65	19	18	136
Zusammen ...	8 420	235	335	41	1 969	96	2 347	44	1 605	15	513	792	249	207	603
dar. Rentner 3)	4 923	x	208	x	1 472	x	1 481	x	810	x	236	322	85	59	350
<b>Insgesamt</b>															
unter 25 .....	1 574	53	171	15	393	23	377	8	255	/	97	126	26	11	119
25 - 35 .....	5 034	129	116	22	455	49	684	25	1 194	9	622	961	392	247	364
35 - 45 .....	4 478	79	37	13	165	26	306	17	787	7	517	964	600	655	448
45 - 55 .....	5 382	68	40	15	216	26	365	8	783	6	517	1 017	763	1 067	615
55 - 65 .....	4 402	41	43	11	352	18	570	/	858	/	464	571	396	491	558
65 - 75 .....	3 575	15	59	/	504	7	807	/	828	/	362	367	159	165	325
75 und mehr ...	3 348	19	103	6	779	8	921	/	702	/	213	211	78	72	264
Insgesamt ...	27 793	403	567	85	2 863	157	4 030	66	5 407	28	2 792	4 322	2 413	2 707	2 693
dar. Rentner 3)	10 019	x	301	x	1 876	x	2 284	x	2 131	x	865	929	406	337	889
<b>Einpersonenhaushalte</b>															
<b>Männer</b>															
unter 25 .....	502	13	83	8	157	/	119	/	88	/	9	/	/	/	40
25 - 35 .....	1 094	25	67	12	212	10	218	/	352	/	82	117	21	14	62
35 - 45 .....	568	16	22	8	66	7	82	/	187	/	55	69	26	30	32
45 - 55 .....	572	19	20	9	76	9	109	/	179	/	47	54	26	32	29
55 - 65 .....	321	10	12	5	56	/	83	/	84	/	19	21	10	14	23
65 - 75 .....	222	/	5	/	32	/	67	/	64	/	17	13	/	/	15
75 und mehr ...	331	/	9	/	57	/	93	/	103	/	20	20	7	/	20
Zusammen ...	3 608	85	218	43	655	35	770	/	1 056	/	248	249	96	98	220
dar. Rentner 3)	946	x	84	x	251	x	234	x	207	x	44	39	12	8	66
<b>Frauen</b>															
unter 25 .....	562	9	83	/	196	/	188	/	49	/	/	/	/	/	39
25 - 35 .....	738	11	36	5	139	/	245	/	211	/	33	25	7	/	40
35 - 45 .....	302	8	9	/	42	/	74	/	94	/	26	31	8	/	14
45 - 55 .....	446	15	17	6	92	8	119	/	121	/	32	37	9	/	21
55 - 65 .....	795	16	28	5	239	10	239	/	157	/	40	34	7	6	47
65 - 75 .....	1 464	10	51	/	423	6	515	/	275	/	58	47	10	8	85
75 und mehr ...	1 890	14	89	6	663	6	652	/	284	/	40	25	7	9	118
Zusammen ...	6 197	83	313	32	1 793	42	2 031	/	1 191	/	231	190	48	35	363
dar. Rentner 3)	4 092	x	196	x	1 383	x	1 356	x	664	x	122	89	20	17	246
<b>Zusammen</b>															
unter 25 .....	1 064	22	166	12	353	8	307	/	137	/	12	7	/	/	78
25 - 35 .....	1 832	35	103	17	351	15	463	/	562	/	115	92	27	17	101
35 - 45 .....	870	25	31	11	108	11	156	/	281	/	81	100	34	34	46
45 - 55 .....	1 018	34	37	14	168	16	228	/	300	/	79	87	35	37	50
55 - 65 .....	1 116	26	40	11	295	14	322	/	241	/	58	54	17	20	70
65 - 75 .....	1 685	11	56	/	455	6	581	/	339	/	75	53	14	12	100
75 und mehr ...	2 221	15	98	6	720	7	744	/	386	/	60	49	14	12	138
Zusammen ...	9 805	169	531	75	2 449	78	2 801	/	2 247	/	479	440	143	133	583
dar. Rentner 3)	5 037	x	280	x	1 633	x	1 590	x	872	x	166	127	32	25	312

\*) Ergebnis des Mikrozensus. - Bevölkerung in Privathaushalten.

1) Überwiegender Lebensunterhalt der Bezugsperson durch Sozialhilfe.

2) Haushalte, deren Bezugsperson selbständiger Landwirt oder mithelfender Familienangehöriger ist sowie ohne Angabe.

3) Überwiegender Lebensunterhalt der Bezugsperson durch Rente und dgl.

## 2 Privathaushalte

2.25 Privathaushalte im April 1989 nach ausgewählten Staatsangehörigkeiten und Familienstand der Bezugsperson sowie nach Haushaltsgröße\*)

Familienstand	Ins- gesamt	Ein- person- haushalte	Mehrpersonenhaushalte mit ... Personen					Personen je Haushalt
			zu- sammen	2	3	4	5 und mehr	
			1 000					Anzahl
Insgesamt								
Verheiratet zusammenlebend .....	15 014	x	15 014	6 184	4 085	3 343	1 403	3,03
Alleinstehend .....	12 779	9 805	2 974	2 186	575	152	61	1,32
Insgesamt ...	27 793	9 805	17 988	8 369	4 660	3 495	1 464	2,24
mit deutscher Bezugsperson								
Verheiratet zusammenlebend .....	13 888	x	13 888	5 923	3 798	3 014	1 153	2,98
Alleinstehend .....	12 120	9 300	2 820	2 087	540	140	54	1,32
Zusammen ...	26 008	9 300	16 709	8 010	4 338	3 154	1 207	2,21
mit ausländischer Bezugsperson								
Verheiratet zusammenlebend .....	1 126	x	1 126	260	287	329	250	3,64
Alleinstehend .....	660	506	154	99	35	12	8	1,36
Zusammen ...	1 785	506	1 279	359	322	341	257	2,80
mit griechischer Bezugsperson								
Verheiratet zusammenlebend .....	89	x	89	19	27	32	10	3,38
Alleinstehend .....	27	20	7	5	/	/	-	1,37
Zusammen ...	116	20	96	25	29	33	10	2,91
mit italienischer Bezugsperson								
Verheiratet zusammenlebend .....	150	x	150	30	38	52	30	3,62
Alleinstehend .....	82	63	19	11	6	/	/	1,36
Zusammen ...	232	63	168	41	43	54	31	2,82
mit jugoslawischer Bezugsperson								
Verheiratet zusammenlebend .....	145	x	145	44	32	45	24	3,42
Alleinstehend .....	105	84	21	14	/	/	/	1,29
Zusammen ...	250	84	166	58	37	47	24	2,52
mit portugiesischer Bezugsperson								
Verheiratet zusammenlebend .....	20	x	20	/	8	6	/	3,24
Alleinstehend .....	7	5	/	/	/	/	/	1,37
Zusammen ...	26	5	21	5	8	6	/	2,78
mit spanischer Bezugsperson								
Verheiratet zusammenlebend .....	37	x	37	9	12	12	/	3,39
Alleinstehend .....	22	18	/	/	/	/	/	1,27
Zusammen ...	59	18	41	11	13	12	/	2,60
mit türkischer Bezugsperson								
Verheiratet zusammenlebend .....	370	x	370	55	79	100	135	4,12
Alleinstehend .....	108	75	33	15	10	/	/	1,60
Zusammen ...	478	75	403	70	89	105	139	3,55
mit einer Bezugsperson aus den übrigen Ländern								
Verheiratet zusammenlebend .....	316	x	316	100	91	82	43	3,31
Alleinstehend .....	308	240	68	50	12	/	/	1,31
Zusammen ...	624	240	384	150	103	85	46	2,32
mit einer Bezugsperson aus den EG-Ländern <sup>1)</sup>								
Verheiratet zusammenlebend .....	373	x	373	92	105	122	54	3,41
Alleinstehend .....	211	164	47	30	12	/	/	1,33
Zusammen ...	584	164	320	122	117	125	55	2,66

\*) Ergebnis des Mikrozensus. - Bevölkerung in Privathaushalten.

1) Belgien, Dänemark, Frankreich, Griechenland, Großbritannien und Nordirland, Irland, Italien, Luxemburg, Niederlande, Portugal, Spanien.

2 Privathaushalte

2.26 Privathaushalte nach der Haushaltsgröße in ausgewählten Ländern

Land	Jahr	Privathaushalte							Personen	
		insgesamt	davon mit ... Person(en)					6 und mehr	insgesamt	je Haushalt
			1	2	3	4	5			
		1 000								
<b>Europa</b>										
Bundesrepublik Deutschland	1989	27 793	35,3	30,1	16,8	12,6	5,3 <sup>d)</sup>	-	62 390	2,2
Deutsche Dem. Rep. und Berlin (Ost)	1981	6 510	26,6	27,1	22,5	17,2	4,6 <sup>a)</sup>	2,0	16 736 <sup>b)</sup>	2,5 <sup>c)</sup>
Belgien	1986	3 716	23,6	30,0	20,1	16,9	9,4 <sup>a)</sup>	-	9 862 <sup>b)</sup>	2,7 <sup>c)</sup>
Dänemark	1988	2 246	33,6	32,6	15,0	13,6	3,8	1,3	5 130	2,3
Finnland	1980/81	1 782	27,1	25,7	19,4	17,6	10,2 <sup>a)</sup>	-	4 785 <sup>b)</sup>	2,7 <sup>c)</sup>
Frankreich	1986	20 906 <sup>d)</sup>	26,6	30,0	18,0	15,7	9,7 <sup>a)</sup>	-	55 394 <sup>b)</sup>	2,7 <sup>c)</sup>
Griechenland	1986	3 234	16,1	25,9	20,3	24,2	13,5 <sup>a)</sup>	-	9 966 <sup>b)</sup>	3,1 <sup>c)</sup>
Großbritannien und Nordirland	1986	21 816	24,5	32,3	16,6	17,5	9,1 <sup>a)</sup>	-	56 763 <sup>b)</sup>	2,6 <sup>c)</sup>
Irland	1986	1 007	18,5	21,5	14,6	16,4	29,2 <sup>a)</sup>	-	3 541 <sup>b)</sup>	3,5 <sup>c)</sup>
Italien	1986	20 118 <sup>e)</sup>	21,1	24,4	22,5	22,0	10,0 <sup>a)</sup>	-	57 246 <sup>b)</sup>	2,9 <sup>c)</sup>
Jugoslawien	1981	6 196	13,1	18,5	19,7	23,8	11,1	13,8	22 425	3,6
Luxemburg	1986	134	23,1	29,1 <sup>f)</sup>	20,2	17,9	9,7 <sup>a)</sup>	-	370 <sup>b)</sup>	2,8 <sup>c)</sup>
Niederlande	1987	5 814	28,5	71,5 <sup>f)</sup>	-	-	-	-	14 661 <sup>b)</sup>	2,5 <sup>c)</sup>
Norwegen	1982	1 737	40,7	26,8	11,8	13,9	6,8	-	-	-
Österreich	1988	2 937	28,3	28,9	18,5	14,5	5,7	1,0	7 596	2,6
Polen	1984	10 906	14,6	20,8	21,0	22,6	11,1	10,0	-	3,3
Portugal	1986	3 099	12,2	24,3	22,6	22,0	18,9 <sup>a)</sup>	-	11 077 <sup>b)</sup>	3,6 <sup>c)</sup>
Schweden	1980	3 498	32,8	31,2	15,0	14,7	4,8	1,4	8 132	3,3
Schweiz	1980	2 450 <sup>g)</sup>	29,0	29,7	15,8	16,4	6,2	2,9	6 163	2,5
Sowjetunion	1985	94 854	-	-	-	-	-	-	-	3,0
Spanien	1986	10 793	10,1	22,7	20,1	22,5	24,7 <sup>a)</sup>	-	38 668 <sup>b)</sup>	3,6 <sup>c)</sup>
Tschechoslowakei	1980	5 376	22,0	24,9	18,8	22,6	8,1	3,6	15 198	2,8
Türkei	1980	8 601	5,0	10,7	13,1	16,2	15,2	39,8	44 737 <sup>b)</sup>	5,2 <sup>c)</sup>
Ungarn	1980	3 719	19,7	28,1	22,3	19,5	6,9	3,7	10 377	2,8
<b>Afrika</b>										
Ägypten	1986	9 619	8,1	11,8	13,9	14,7	14,4	47,1	47 711	5,0
Algerien	1987	3 322	-	-	-	-	-	-	23 100 <sup>b)</sup>	6,9 <sup>c)</sup>
<b>Amerika</b>										
Argentinien	1980	7 104	10,4	18,8	18,8	20,3	13,8	17,9	27 431 <sup>b)</sup>	3,9 <sup>c)</sup>
Bermuda	1980	18	24,5	27,0	18,4	16,2	7,4	6,5	54	2,9
Brasilien	1980	27 967	6,3	17,6	19,8	18,3	14,3	23,7	118 322 <sup>b)</sup>	4,2 <sup>c)</sup>
Haiti	1982	1 131	-	-	-	-	-	-	5 040	4,5 <sup>c)</sup>
Kanada	1981	8 282 <sup>h)</sup>	20,3	29,0	17,5	18,6	9,1	5,5	23 797 <sup>b)</sup>	4,1 <sup>c)</sup>
Kuba	1981	2 365	-	-	-	-	-	-	9 706 <sup>b)</sup>	4,1 <sup>c)</sup>
Mexiko	1983	14 796	5,4	10,2	12,4	14,3	13,5	44,2	74 630 <sup>b)</sup>	5,0 <sup>c)</sup>
Panama	1980	366	11,7	12,7	13,9	15,2	13,8	30,7	1 695 <sup>b)</sup>	4,6 <sup>c)</sup>
Vereinigte Staaten	1988	91 061	24,0	28,5	-	-	-	-	-	2,6
<b>Asien</b>										
Bangladesch	1981	14 785	3,0	7,6	12,0	14,3	15,0	47,9	84 976	5,8
China	1987	248 963	5,4	9,5	21,0	23,9	19,1	21,1	1 067 931	4,2
Hongkong	1981	1 245	15,2	15,4	15,4	17,2	14,3	22,5	4 888	3,9
Indonesien	1980	30 263 <sup>i)</sup>	4,6	11,4	16,3	17,1	15,5	35,1	146 776 <sup>b)</sup>	4,8 <sup>c)</sup>
Israel	1988	1 166	15,1	22,5	13,6	17,9	15,6	15,3	-	3,6
Japan	1987	39 536	-	-	-	-	-	-	122 264 <sup>b)</sup>	3,1 <sup>c)</sup>
Jemen, Dem. Volksrepublik	1986	392	5,0	10,1	11,4	13,5	13,5	46,9	2 206	5,6
Jordanien	1986	388	3,1	7,3	6,9	8,5	10,1	41,0	2 671	6,9
Korea, Republik	1980	7 969	4,8	10,5	14,5	20,3	20,0	29,8	36 231	4,5
Kuwait	1986	83	0,1	0,7	1,4	2,9	4,5	20,4	750	9,0
Saudi Arabien	1986	869	0,1	0,7	1,4	2,9	4,5	20,4	7 849	9,0
Singapur	1980	510	8,3	10,1	14,1	19,2	16,4	31,9	2 399	4,7
Sri Lanka	1981	2 811	6,3	8,3	12,9	15,8	15,9	40,8	14 551	5,2
Syrien	1986	2 089	2,6	9,2	11,3	13,7	13,8	40,5	10 681	5,1
Taiwan	1980	3 734	-	-	-	-	-	-	17 969 <sup>b)</sup>	4,8
Thailand	1980	28 818	3,0	7,6	12,6	16,0	16,2	44,7	46 455 <sup>b)</sup>	-
<b>Australien und Ozeanien</b>										
Australien	1982	5 169	19,5	-	-	-	-	-	14 690	2,8
Neuseeland	1984	1 042	-	-	-	-	-	-	-	-

1) Ohne Färöer und Grönland.  
 2) Ohne inländische Dschungelbevölkerung.  
 3) Britische Besitzung.  
 4) Einschl. registrierte Palästinaflüchtlinge.  
 5) Nur für kuwaitische Bevölkerung.  
 a) 5 und mehr Personen.  
 b) Gesamtbevölkerung.  
 c) Anzahl der Privathaushalte bezogen auf die Gesamtbevölkerung.

d) 1988: 21 134 000 Privathaushalte.  
 e) Nur Familienhaushalte.  
 f) Zwei- und Mehrpersonenhaushalte.  
 g) 1988: 2 541 000 Privathaushalte.  
 h) 1986: 8 992 000 Privathaushalte.  
 i) 1985: 35 889 000 Privathaushalte, 4,6 Personen je Haushalt.

**2 Privathaushalte**  
**2.27 Bevölkerung in Privathaushalten im April 1989 nach Haushaltsgröße, Altersgruppen und Familienstand \*)**

2.27.1 Insgesamt

1 000

Haushalte mit ... Person(en)	Ins-gesamt	Davon im Alter von ... bis unter ... Jahren												
		unter 20	20-25	25-30	30-35	35-40	40-45	45-50	50-55	55-60	60-65	65-70	70-75	75 und mehr
<b>Ledig</b>														
1 .....	4 250	89	952	1 053	562	304	193	209	180	134	149	152	76	197
2 .....	2 782	564	703	634	276	141	92	96	84	48	44	38	19	43
3 .....	5 067	3 112	1 075	481	172	86	41	28	21	13	11	10	5	12
4 .....	6 914	5 367	1 073	317	84	29	12	7	5	/	/	/	/	7
5 und mehr ....	4 648	3 625	717	217	46	10	/	/	/	/	/	/	/	7
Zusammen ...	23 662	12 757	4 520	2 703	1 140	570	343	349	295	204	212	207	104	265
<b>Verheiratet zusammenlebend</b>														
1 .....	x	x	x	x	x	x	x	x	x	x	x	x	x	x
2 .....	12 292	17	315	782	573	441	445	901	1 419	1 556	1 890	1 761	866	1 329
3 .....	8 149	16	273	889	1 000	908	879	1 185	1 214	808	532	272	83	90
4 .....	6 689	/	104	594	1 145	1 310	1 109	1 081	750	345	156	60	13	18
5 und mehr ....	2 938	6	42	183	408	567	532	502	374	182	69	35	15	24
Zusammen ...	30 067	42	735	2 448	3 126	3 226	2 965	3 668	3 757	2 890	2 647	2 128	975	1 461
<b>Verheiratet getrenntlebend</b>														
1 .....	506	/	14	43	49	54	64	79	74	42	32	22	9	24
2 .....	181	/	12	23	23	25	23	24	19	10	9	5	/	/
3 .....	90	/	7	15	16	15	13	11	6	/	/	/	/	/
4 .....	36	/	7	6	/	/	/	/	/	/	/	/	/	/
5 und mehr ....	27	/	7	7	/	/	/	/	/	/	/	/	/	/
Zusammen ...	839	6	46	93	95	100	105	118	103	58	42	29	13	31
<b>Verwitwet</b>														
1 .....	3 858	/	/	/	/	6	9	35	83	164	368	671	602	1 916
2 .....	754	/	/	/	/	9	16	36	71	80	103	124	75	235
3 .....	313	-	/	/	6	11	16	29	35	29	29	24	16	117
4 .....	160	-	/	/	/	/	7	9	10	12	10	9	12	84
5 und mehr ....	177	/	/	/	/	/	/	/	7	8	12	18	19	103
Zusammen ...	5 261	/	/	7	15	33	50	111	205	293	521	845	723	2 455
<b>Geschieden</b>														
1 .....	1 192	/	8	43	77	111	130	190	169	116	111	97	57	84
2 .....	656	/	10	41	72	103	105	126	91	42	28	19	7	13
3 .....	289	/	/	26	48	57	60	45	26	10	/	/	/	/
4 .....	90	/	/	8	17	19	16	14	8	/	/	/	/	/
5 und mehr ....	36	-	/	/	7	7	/	/	/	/	/	/	/	/
Zusammen ...	2 263	/	23	122	221	297	316	380	297	172	145	120	66	103
<b>Insgesamt</b>														
1 .....	9 805	90	974	1 141	690	475	395	512	505	456	660	942	743	2 221
2 .....	16 665	582	1 039	1 482	947	718	681	1 183	1 684	1 736	2 073	1 947	969	1 624
3 .....	13 907	3 130	1 359	1 412	1 241	1 078	1 008	1 297	1 302	864	577	309	105	224
4 .....	13 888	5 372	1 186	927	1 253	1 366	1 147	1 114	776	366	171	73	27	110
5 und mehr ....	7 826	3 633	768	411	466	588	546	515	389	195	86	58	36	136
Insgesamt ...	62 092	12 807	5 326	5 373	4 598	4 225	3 778	4 621	4 657	3 616	3 568	3 329	1 881	4 314

\*) Ergebnis des Mikrozensus. - Bevölkerung in Privathaushalten.

**2 Privathaushalte**  
 2.27 Bevölkerung in Privathaushalten im April 1989 nach Haushaltsgröße, Altersgruppen und Familienstand \*)

2.27.2 Männlich

1 000

Haushalte mit ... Person(en)	Ins- gesamt	Davon im Alter von ... bis unter ... Jahren												
		unter 20	20 - 25	25 - 30	30 - 35	35 - 40	40 - 45	45 - 50	50 - 55	55 - 60	60 - 65	65 - 70	70 - 75	75 und mehr
<b>Ledig</b>														
1 .....	2 217	32	461	607	362	201	133	138	108	63	44	27	13	29
2 .....	1 416	279	309	355	164	84	59	60	49	22	14	9	/	9
3 .....	2 862	1 608	656	337	124	61	29	20	14	6	/	/	/	/
4 .....	3 756	2 778	651	224	60	22	8	5	/	/	/	/	-	/
5 und mehr ....	2 511	1 874	429	151	34	7	/	/	/	/	/	/	/	/
Zusammen ...	12 762	6 571	2 507	1 672	744	374	232	226	176	96	64	39	19	42
<b>Verheiratet zusammenlebend</b>														
1 .....	x	x	x	x	x	x	x	x	x	x	x	x	x	x
2 .....	6 188	/	97	361	317	226	211	401	656	760	933	870	490	864
3 .....	4 105	/	81	375	499	457	425	592	626	458	306	166	55	64
4 .....	3 369	/	26	207	506	626	588	593	443	214	102	42	10	12
5 und mehr ....	1 480	/	17	60	162	261	271	284	218	117	45	21	8	16
Zusammen ...	15 142	/	221	1 004	1 483	1 569	1 495	1 869	1 943	1 549	1 387	1 099	564	956
<b>Verheiratet getrenntlebend</b>														
1 .....	336	-	7	25	32	39	46	61	52	29	19	11	/	11
2 .....	75	/	/	6	8	8	10	13	9	7	/	/	/	/
3 .....	30	-	/	/	/	/	/	/	/	/	/	/	/	/
4 .....	15	/	/	/	/	/	/	/	/	/	/	/	-	/
5 und mehr ....	12	/	/	/	/	/	/	/	/	/	/	/	/	/
Zusammen ...	468	/	19	40	47	54	63	80	66	39	25	14	7	16
<b>Verwitwet</b>														
1 .....	515	-	-	/	/	/	/	8	16	29	49	71	62	274
2 .....	127	/	-	/	/	/	/	6	12	13	19	21	13	39
3 .....	54	-	/	/	/	/	/	6	6	7	7	/	/	16
4 .....	29	-	/	/	/	/	/	/	/	/	/	/	/	15
5 und mehr ....	33	/	/	-	/	/	/	/	/	/	/	/	/	22
Zusammen ...	758	/	/	/	/	6	9	22	38	52	78	101	80	367
<b>Geschieden</b>														
1 .....	541	-	/	21	45	67	78	104	86	52	36	23	11	17
2 .....	217	-	/	7	20	31	34	46	35	17	11	8	/	/
3 .....	85	-	/	5	11	15	19	15	10	5	/	/	/	/
4 .....	28	-	/	/	/	/	/	6	/	/	/	/	/	-
5 und mehr ....	12	-	/	/	/	/	/	/	/	/	/	-	-	/
Zusammen ...	883	-	/	37	81	120	138	172	135	76	50	32	15	23
<b>Zusammen</b>														
1 .....	3 608	32	470	654	440	308	259	310	262	172	149	131	90	331
2 .....	8 023	281	410	730	509	351	316	525	761	819	981	910	512	920
3 .....	7 136	1 609	740	721	639	539	480	636	658	478	319	173	59	84
4 .....	7 197	2 778	681	435	571	654	603	608	453	221	106	45	12	29
5 und mehr ....	4 049	1 876	450	216	199	271	279	290	224	121	49	25	11	40
Zusammen ...	30 012	6 576	2 751	2 755	2 357	2 123	1 938	2 369	2 357	1 812	1 603	1 284	685	1 404

\*) Ergebnis des Mikrozensus. - Bevölkerung in Privathaushalten.



2 Privathaushalte

2.27 Bevölkerung in Privathaushalten im April 1989 nach Haushaltsgröße, Altersgruppen und Familienstand\*)

2.27.3 Weiblich

1 000

Haushalte mit ... Person(en)	Ins- gesamt	Davon im Alter von ... bis unter ... Jahren												
		unter 20	20 - 25	25 - 30	30 - 35	35 - 40	40 - 45	45 - 50	50 - 55	55 - 60	60 - 65	65 - 70	70 - 75	75 und mehr
Ledig														
1 .....	2 034	57	491	446	200	103	60	71	73	71	105	126	63	168
2 .....	1 366	286	393	280	112	57	33	36	35	26	30	29	15	34
3 .....	2 205	1 504	419	145	47	26	11	8	8	7	8	8	/	10
4 .....	3 158	2 589	422	94	24	7	/	/	/	/	/	/	/	6
5 und mehr ....	2 138	1 751	288	66	13	/	/	/	/	/	/	/	/	6
Zusammen ...	10 900	6 187	2 014	1 031	396	196	110	118	119	107	148	168	85	223
Verheiratet zusammenlebend														
1 .....	x	x	x	x	x	x	x	x	x	x	x	x	x	x
2 .....	6 104	15	218	421	255	215	234	500	763	796	957	891	376	465
3 .....	4 044	16	192	514	501	451	454	594	588	350	225	106	27	25
4 .....	3 321	/	78	387	640	685	521	488	307	131	54	18	/	6
5 und mehr ....	1 457	/	26	123	246	306	261	218	156	65	24	14	6	8
Zusammen ...	14 926	39	514	1 444	1 643	1 656	1 469	1 799	1 814	1 341	1 261	1 029	412	504
Verheiratet getrenntlebend														
1 .....	170	/	7	18	17	15	17	18	21	14	13	12	/	13
2 .....	106	/	9	16	15	16	13	12	11	/	/	/	/	/
3 .....	60	/	/	11	11	11	9	7	/	/	/	/	/	/
4 .....	21	/	/	/	/	/	/	/	/	/	/	/	/	/
5 und mehr ....	15	/	/	/	/	/	/	/	/	/	/	/	/	/
Zusammen ...	371	/	28	53	49	46	42	39	38	19	17	15	7	15
Verwitwet														
1 .....	3 343	/	/	/	/	/	6	27	67	135	319	599	539	1 642
2 .....	627	/	/	/	/	8	13	30	58	67	84	104	62	195
3 .....	259	-	/	/	6	9	14	23	29	23	22	20	14	101
4 .....	131	-	/	/	/	/	6	7	8	10	8	7	10	69
5 und mehr ....	143	-	/	/	/	/	/	/	6	6	10	15	17	81
Zusammen ...	4 503	/	/	/	13	27	41	89	168	241	443	745	643	2 088
Geschieden														
1 .....	651	/	5	22	32	44	52	86	83	64	75	74	46	67
2 .....	439	/	9	34	52	72	72	81	56	25	17	11	/	8
3 .....	204	/	/	21	37	42	41	30	16	5	/	/	/	/
4 .....	61	/	/	6	14	14	11	8	/	/	/	/	/	/
5 und mehr ....	24	-	/	/	/	5	/	/	/	/	/	/	/	/
Zusammen ...	1 379	/	19	85	140	177	178	208	162	97	95	88	50	80
Zusammen														
1 .....	6 197	58	504	487	251	166	136	202	244	284	511	811	653	1 890
2 .....	8 642	302	630	752	438	367	365	658	923	917	1 092	1 037	457	704
3 .....	6 771	1 521	619	691	602	539	528	661	645	386	258	136	46	140
4 .....	6 692	2 594	506	492	683	713	543	506	323	145	65	29	15	81
5 und mehr ....	3 777	1 757	318	195	268	317	267	226	165	74	38	32	25	96
Zusammen ...	32 079	6 231	2 575	2 617	2 241	2 102	1 840	2 253	2 299	1 805	1 965	2 045	1 196	2 910

\*) Ergebnis des Mikrozensus. - Bevölkerung in Privathaushalten.

2 Privathaushalte

2.28 Bevölkerung in Privathaushalten im April 1989 nach Familienstand und Altersgruppen \*)

2.28.1 Insgesamt

1 000

Familienstand	Ins- gesamt	Davon im Alter von ... bis unter ... Jahren													
		unter 20	20 - 25	25 - 30	30 - 35	35 - 40	40 - 45	45 - 50	50 - 55	55 - 60	60 - 65	65 - 70	70 - 75	75 und mehr	
<b>Einpersonenhaushalte</b>															
<b>Männlich</b>															
Ledig .....	2 217	32	461	607	362	201	133	138	108	63	44	27	13	29	
Verheiratet zusammenlebend	x	x	x	x	x	x	x	x	x	x	x	x	x	x	
Verheiratet getrenntlebend	336	-	7	25	32	39	46	61	52	29	19	11	/	11	
Verwitwet .....	515	-	-	/	/	/	/	8	16	29	49	71	62	274	
Geschieden .....	541	-	/	21	45	67	78	104	86	52	36	23	11	17	
Zusammen ...	3 608	32	470	654	440	308	259	310	262	172	149	131	90	331	
<b>Weiblich</b>															
Ledig .....	2 034	57	491	446	200	103	60	71	73	71	105	126	63	168	
Verheiratet zusammenlebend	x	x	x	x	x	x	x	x	x	x	x	x	x	x	
Verheiratet getrenntlebend	170	/	7	18	17	15	17	18	21	14	13	12	/	13	
Verwitwet .....	3 343	/	/	/	/	/	6	27	67	135	319	599	539	1 642	
Geschieden .....	651	/	5	22	32	44	52	86	83	64	75	74	46	67	
Zusammen ...	6 197	58	504	487	251	166	136	202	244	294	511	811	653	1 890	
<b>Zusammen</b>															
Ledig .....	4 250	89	952	1 053	562	304	193	209	180	134	149	152	76	197	
Verheiratet zusammenlebend	x	x	x	x	x	x	x	x	x	x	x	x	x	x	
Verheiratet getrenntlebend	506	/	14	43	49	54	64	79	74	42	32	22	9	24	
Verwitwet .....	3 858	/	/	/	/	6	9	35	83	164	368	671	602	1 916	
Geschieden .....	1 192	/	8	43	77	111	130	190	169	116	111	97	57	84	
Zusammen ...	9 805	90	974	1 141	690	475	395	512	505	456	660	942	743	2 221	
<b>Mehrpersonenhaushalte</b>															
<b>Männlich</b>															
Ledig .....	10 545	6 539	2 046	1 065	382	174	99	88	69	33	19	12	6	13	
Verheiratet zusammenlebend	15 142	/	221	1 004	1 483	1 569	1 495	1 869	1 943	1 549	1 387	1 099	564	956	
Verheiratet getrenntlebend	132	/	12	15	15	15	17	19	13	10	6	/	/	/	
Verwitwet .....	243	/	/	/	/	/	7	14	22	23	30	29	18	93	
Geschieden .....	342	-	/	16	36	53	60	69	50	24	14	9	/	6	
Zusammen ...	26 404	6 544	2 281	2 101	1 918	1 815	1 678	2 058	2 096	1 629	1 455	1 153	595	1 073	
<b>Weiblich</b>															
Ledig .....	8 867	6 130	1 522	585	197	93	49	47	46	37	44	42	22	55	
Verheiratet zusammenlebend	14 926	39	514	1 444	1 643	1 656	1 469	1 799	1 814	1 341	1 261	1 029	412	504	
Verheiratet getrenntlebend	201	/	21	35	31	31	25	21	16	6	/	/	/	/	
Verwitwet .....	1 160	/	/	/	12	23	35	62	101	105	124	145	103	446	
Geschieden .....	729	/	14	63	108	133	126	122	79	32	20	14	/	13	
Zusammen ...	25 883	6 173	2 072	2 130	1 990	1 936	1 704	2 051	2 055	1 521	1 453	1 234	543	1 020	
<b>Zusammen</b>															
Ledig .....	19 412	12 668	3 568	1 650	578	266	149	139	115	70	63	54	28	68	
Verheiratet zusammenlebend	30 067	42	735	2 448	3 126	3 226	2 965	3 668	3 757	2 890	2 647	2 128	975	1 461	
Verheiratet getrenntlebend	333	/	32	50	47	46	41	39	30	15	10	7	/	6	
Verwitwet .....	1 403	/	/	/	13	26	42	76	123	129	153	175	121	539	
Geschieden .....	1 071	/	16	79	144	186	186	190	128	56	34	23	9	19	
Zusammen ...	52 287	12 717	4 352	4 231	3 908	3 750	3 382	4 109	4 151	3 160	2 908	2 387	1 138	2 093	
<b>Insgesamt</b>															
<b>Männlich</b>															
Ledig .....	12 762	6 571	2 507	1 672	744	374	232	226	176	96	64	39	19	42	
Verheiratet zusammenlebend	15 142	/	221	1 004	1 483	1 569	1 495	1 869	1 943	1 549	1 387	1 099	564	956	
Verheiratet getrenntlebend	468	/	19	40	47	54	63	80	66	30	25	14	7	16	
Verwitwet .....	758	/	/	/	/	6	9	22	38	52	78	101	80	367	
Geschieden .....	883	-	/	37	81	120	138	172	135	76	50	32	15	23	
Zusammen ...	30 012	6 576	2 751	2 755	2 357	2 123	1 938	2 369	2 357	1 812	1 603	1 284	685	1 404	
<b>Weiblich</b>															
Ledig .....	10 900	6 187	2 014	1 031	396	196	110	118	119	107	148	168	85	223	
Verheiratet zusammenlebend	14 926	39	514	1 444	1 643	1 656	1 469	1 799	1 814	1 341	1 261	1 029	412	504	
Verheiratet getrenntlebend	371	/	28	53	49	46	42	39	38	19	17	15	7	15	
Verwitwet .....	4 503	/	/	/	13	27	41	89	168	241	443	745	643	2 088	
Geschieden .....	1 379	/	19	85	140	177	178	208	162	97	95	88	50	80	
Zusammen ...	32 079	6 231	2 575	2 617	2 241	2 102	1 840	2 253	2 299	1 805	1 965	2 045	1 196	2 910	
<b>Insgesamt</b>															
Ledig .....	23 662	12 757	4 520	2 703	1 140	570	342	343	295	204	212	207	104	265	
Verheiratet zusammenlebend	30 067	42	735	2 448	3 126	3 226	2 965	3 668	3 757	2 890	2 647	2 128	975	1 461	
Verheiratet getrenntlebend	839	6	46	93	95	100	105	118	103	58	42	29	13	31	
Verwitwet .....	5 261	/	/	7	15	33	50	111	205	293	521	845	723	2 455	
Geschieden .....	2 263	/	23	122	221	297	316	380	297	172	145	120	66	103	
Insgesamt ...	62 092	12 807	5 326	5 373	4 598	4 225	3 778	4 621	4 657	3 616	3 568	3 329	1 881	4 314	

\*) Ergebnis des Mikrozensus. - Bevölkerung in Privathaushalten.

2 Privathaushalte

2.28 Bevölkerung in Privathaushalten im April 1989 nach Familienstand und Altersgruppen \*)

2.28.2 Mit deutscher Bezugsperson

1 000

Familienstand	Ins- gesamt	Davon im Alter von ... bis unter ... Jahren													
		unter 20	20 25	25 30	30 35	35 40	40 45	45 50	50 55	55 60	60 65	65 70	70 75	75 und mehr	
<b>Einpersonenhaushalte</b>															
<b>Männlich</b>															
Ledig .....	2 035	27	423	564	335	184	116	125	100	58	41	25	12	28	
Verheiratet zusammenlebend	x	x	x	x	x	x	x	x	x	x	x	x	x	x	
Verheiratet getrenntlebend	212	-	/	18	25	26	25	33	29	16	13	9	/	11	
Verwitwet .....	502	-	-	/	/	/	/	7	15	27	46	70	61	271	
Geschieden .....	504	-	/	19	41	62	69	99	79	49	35	22	11	16	
Zusammen ...	3 253	27	428	602	402	273	212	264	222	149	135	125	88	326	
<b>Weiblich</b>															
Ledig .....	1 957	54	472	429	192	96	54	66	69	68	103	125	63	166	
Verheiratet zusammenlebend	x	x	x	x	x	x	x	x	x	x	x	x	x	x	
Verheiratet getrenntlebend	153	/	/	17	16	12	14	16	20	11	12	11	/	13	
Verwitwet .....	3 312	/	/	/	/	/	6	26	65	132	314	594	536	1 632	
Geschieden .....	626	/	/	21	30	41	49	81	80	61	73	74	46	67	
Zusammen ...	6 047	55	482	468	240	153	123	189	234	272	502	803	649	1 879	
<b>Zusammen</b>															
Ledig .....	3 992	81	895	993	527	280	170	191	169	126	143	149	75	194	
Verheiratet zusammenlebend	x	x	x	x	x	x	x	x	x	x	x	x	x	x	
Verheiratet getrenntlebend	365	/	8	35	41	38	40	49	49	27	25	20	8	24	
Verwitwet .....	3 813	/	/	/	/	5	8	33	79	159	360	664	597	1 904	
Geschieden .....	1 129	/	7	40	72	103	118	180	158	110	107	95	56	83	
Zusammen ...	9 300	82	911	1 070	641	426	335	453	455	421	636	928	737	2 205	
<b>Mehrpersonenhaushalte</b>															
<b>Männlich</b>															
Ledig .....	9 489	5 668	1 934	1 022	368	169	94	86	67	32	19	12	6	13	
Verheiratet zusammenlebend	13 997	/	164	878	1 324	1 420	1 294	1 700	1 807	1 474	1 351	1 081	557	948	
Verheiratet getrenntlebend	97	-	/	12	13	12	11	13	9	8	5	/	/	/	
Verwitwet .....	237	/	/	/	/	/	6	13	21	22	29	29	18	92	
Geschieden .....	326	-	/	15	34	51	56	66	47	23	13	9	/	6	
Zusammen ...	24 147	5 669	2 104	1 928	1 740	1 655	1 462	1 878	1 951	1 559	1 417	1 134	587	1 064	
<b>Weiblich</b>															
Ledig .....	7 958	5 345	1 448	562	188	86	45	44	45	36	44	42	21	55	
Verheiratet zusammenlebend	13 855	17	416	1 293	1 485	1 468	1 309	1 685	1 727	1 294	1 236	1 018	408	501	
Verheiratet getrenntlebend	176	/	17	31	29	28	22	18	15	/	/	/	/	/	
Verwitwet .....	1 132	/	/	/	10	20	32	59	97	102	120	143	102	441	
Geschieden .....	692	/	13	59	103	125	119	116	76	30	19	14	/	13	
Zusammen ...	23 814	5 364	1 895	1 948	1 815	1 727	1 527	1 922	1 959	1 466	1 423	1 219	537	1 013	
<b>Zusammen</b>															
Ledig .....	17 447	11 012	3 382	1 584	555	255	140	130	112	68	62	54	27	68	
Verheiratet zusammenlebend	27 853	18	580	2 171	2 809	2 888	2 602	3 385	3 533	2 768	2 587	2 098	965	1 450	
Verheiratet getrenntlebend	273	/	20	43	42	40	33	31	24	12	10	7	/	6	
Verwitwet .....	1 369	/	/	/	12	24	39	72	118	124	149	172	120	534	
Geschieden .....	1 018	/	14	74	137	175	175	183	123	54	33	23	9	19	
Zusammen ...	47 960	11 032	3 998	3 876	3 555	3 382	2 988	3 800	3 910	3 025	2 840	2 353	1 125	2 076	
<b>Zusammen</b>															
<b>Männlich</b>															
Ledig .....	11 524	5 695	2 356	1 587	703	353	210	211	167	90	59	36	18	41	
Verheiratet zusammenlebend	13 997	/	164	878	1 324	1 420	1 294	1 700	1 807	1 474	1 351	1 081	557	948	
Verheiratet getrenntlebend	309	-	7	30	38	38	37	46	38	24	18	13	6	15	
Verwitwet .....	739	/	/	/	/	5	8	20	35	49	75	99	79	364	
Geschieden .....	830	-	/	34	76	112	125	165	126	72	48	31	15	22	
Zusammen ...	27 399	5 696	2 532	2 530	2 142	1 929	1 673	2 142	2 173	1 708	1 551	1 259	675	1 390	
<b>Weiblich</b>															
Ledig .....	9 915	5 398	1 920	991	379	182	100	110	114	104	146	166	84	221	
Verheiratet zusammenlebend	13 855	17	416	1 293	1 485	1 468	1 309	1 685	1 727	1 294	1 236	1 018	408	501	
Verheiratet getrenntlebend	329	/	22	47	45	40	36	33	35	16	16	14	6	15	
Verwitwet .....	4 444	/	/	/	12	24	38	85	162	234	435	737	638	2 074	
Geschieden .....	1 318	/	18	80	133	165	168	198	155	91	92	87	50	80	
Zusammen ...	29 861	5 418	2 377	2 416	2 054	1 880	1 650	2 110	2 193	1 738	1 925	2 022	1 186	2 891	
<b>Zusammen</b>															
Ledig .....	21 439	11 093	4 276	2 577	1 082	535	309	321	280	193	205	203	102	262	
Verheiratet zusammenlebend	27 853	18	580	2 171	2 809	2 888	2 602	3 385	3 533	2 768	2 587	2 098	965	1 450	
Verheiratet getrenntlebend	638	/	29	77	83	78	73	79	73	39	35	27	12	30	
Verwitwet .....	5 182	/	/	7	14	29	46	105	197	283	510	836	717	2 437	
Geschieden .....	2 147	/	21	114	209	278	293	363	281	163	140	118	65	102	
Zusammen ...	57 260	11 114	4 909	4 946	4 196	3 808	3 323	4 252	4 365	3 446	3 476	3 282	1 861	4 281	

\*) Ergebnis des Mikrozensus. - Bevölkerung in Privathaushalten.

2 Privathaushalte

2.28 Bevölkerung in Privathaushalten im April 1989 nach Familienstand und Altersgruppen \*)

2.28.3 Mit ausländischer Bezugsperson

1 000

Familienstand	Ins-gesamt	Davon im Alter von ... bis unter 4. Jahren												
		unter 20	20-25	25-30	30-35	35-40	40-45	45-50	50-55	55-60	60-65	65-70	70-75	75 und mehr
<b>Einpersonenhaushalte</b>														
<b>Männlich</b>														
Ledig .....	181	/	38	43	28	17	17	13	8	6	/	/	/	/
Verheiratet zusammenlebend	x	x	x	x	x	x	x	x	x	x	x	x	x	x
Verheiratet getrenntlebend	124	-	/	7	7	13	21	28	24	13	6	/	/	/
Verwitwet .....	13	-	-	/	/	/	/	/	/	/	/	/	/	/
Geschieden .....	37	-	/	/	/	/	9	/	7	/	/	/	/	/
Zusammen ...	356	/	42	52	38	35	48	46	40	23	14	6	/	5
<b>Weiblich</b>														
Ledig .....	77	/	19	17	8	7	6	5	/	/	/	/	/	/
Verheiratet zusammenlebend	x	x	x	x	x	x	x	x	x	x	x	x	x	x
Verheiratet getrenntlebend	17	/	/	/	/	/	/	/	/	/	/	/	/	-
Verwitwet .....	31	-	-	-	/	/	/	/	/	5	5	/	/	10
Geschieden .....	25	-	/	/	/	/	/	/	/	/	/	/	/	/
Zusammen ...	150	/	21	19	11	14	13	13	10	12	10	8	/	12
<b>Zusammen</b>														
Ledig .....	258	8	57	59	36	24	23	18	12	8	6	/	/	/
Verheiratet zusammenlebend	x	x	x	x	x	x	x	x	x	x	x	x	x	x
Verheiratet getrenntlebend	141	/	5	8	8	16	24	30	25	15	7	/	/	/
Verwitwet .....	44	-	-	/	/	/	/	/	/	5	8	7	/	12
Geschieden .....	63	-	/	/	6	8	12	9	10	7	/	/	/	/
Zusammen ...	506	8	63	71	49	48	61	60	50	35	24	14	7	17
<b>Mehrpersonenhaushalte</b>														
<b>Männlich</b>														
Ledig .....	1 056	871	113	43	14	/	5	/	/	/	/	/	/	-
Verheiratet zusammenlebend	1 144	/	56	126	159	150	202	170	136	75	35	18	7	8
Verheiratet getrenntlebend	35	/	8	/	/	/	5	6	/	/	/	/	-	-
Verwitwet .....	6	/	/	/	/	/	/	/	/	/	/	/	/	/
Geschieden .....	16	-	/	/	/	/	/	/	/	/	/	/	/	/
Zusammen ...	2 258	875	177	173	178	159	217	180	145	80	38	19	7	9
<b>Weiblich</b>														
Ledig .....	909	785	74	23	9	7	/	/	/	/	/	/	/	/
Verheiratet zusammenlebend	1 070	22	98	151	158	188	161	114	87	47	25	12	/	/
Verheiratet getrenntlebend	25	/	/	/	/	/	/	/	/	/	/	/	/	-
Verwitwet .....	28	-	-	/	/	/	/	/	/	/	/	/	/	/
Geschieden .....	37	/	/	/	5	8	7	6	/	/	/	/	/	/
Zusammen ...	2 069	809	177	182	176	209	177	129	96	55	30	15	6	8
<b>Zusammen</b>														
Ledig .....	1 965	1 656	187	66	23	11	9	/	/	/	/	/	/	/
Verheiratet zusammenlebend	2 215	25	154	277	317	338	363	284	223	123	61	30	11	11
Verheiratet getrenntlebend	60	/	12	7	/	6	8	9	6	/	/	/	/	-
Verwitwet .....	34	/	-	/	/	/	/	/	/	/	/	/	/	5
Geschieden .....	53	/	/	/	7	11	11	8	5	/	/	/	/	/
Zusammen ...	4 326	1 684	354	356	353	368	394	309	242	135	68	34	13	17
<b>Zusammen</b>														
<b>Männlich</b>														
Ledig .....	1 238	876	151	86	42	21	22	15	10	7	/	/	/	/
Verheiratet zusammenlebend	1 144	/	56	126	159	150	202	170	136	75	35	18	7	8
Verheiratet getrenntlebend	159	/	11	10	9	16	27	34	28	15	7	/	/	/
Verwitwet .....	19	/	/	/	/	/	/	/	/	/	/	/	/	/
Geschieden .....	54	-	/	/	5	8	13	7	9	/	/	/	/	/
Zusammen ...	2 613	880	219	225	216	194	264	227	185	103	52	25	10	14
<b>Weiblich</b>														
Ledig .....	985	788	94	40	17	14	10	8	5	/	/	/	/	/
Verheiratet zusammenlebend	1 070	22	98	151	158	188	161	114	87	47	25	12	/	/
Verheiratet getrenntlebend	42	/	6	6	/	6	5	5	/	/	/	/	/	-
Verwitwet .....	60	-	-	/	/	/	/	/	6	7	8	8	/	14
Geschieden .....	62	/	/	/	7	12	10	10	6	6	/	/	/	/
Zusammen ...	2 219	813	199	201	187	222	190	142	107	67	40	23	10	19
<b>Zusammen</b>														
Ledig .....	2 223	1 664	244	125	59	35	32	23	15	11	7	/	/	/
Verheiratet zusammenlebend	2 215	25	154	277	317	338	363	284	223	123	61	30	11	11
Verheiratet getrenntlebend	201	/	17	16	13	21	32	39	30	18	8	/	/	/
Verwitwet .....	79	/	-	/	/	/	/	6	8	10	12	10	6	18
Geschieden .....	115	/	/	8	13	19	23	17	16	9	/	/	/	/
Zusammen ...	4 832	1 693	418	427	402	416	454	369	292	170	92	48	20	33

\*) Ergebnis des Mikrozensus. - Bevölkerung in Privathaushalten.

2 Privathaushalte

2.29 Bevölkerung in Privathaushalten im April 1989 nach Altersgruppen, Familienstand und Generationszugehörigkeit \*)  
1 000

Familienstand	Ins- gesamt	In Ein- per- sonen- haus- halten	In Mehrpersonenhaushalten						
			zu- sam- men	in Haushalten mit ... Generationen 1)				in denen nur nicht geradlinig Verwandte leben	in denen nur nicht Verwandte leben
				1	2	3	4 und mehr		
unter 25 Jahre									
Ledig .....	17 278	1 041	16 237	24	14 937	603	8	70	593
Verheiratet zusammenlebend ...	777	x	777	335	414	27	/	/	-
Verheiratet getrenntlebend ...	52	15	37	/	28	/	/	/	/
Verwitwet .....	/	/	/	-	/	/	-	-	/
Geschieden .....	24	8	17	-	11	/	/	/	/
Zusammen ...	18 133	1 064	17 069	359	15 392	636	10	72	601
25 bis unter 45 Jahren									
Ledig .....	4 755	2 112	2 643	8	1 664	83	/	65	821
Verheiratet zusammenlebend ...	11 764	x	11 764	2 270	9 223	264	5	/	/
Verheiratet getrenntlebend ...	392	209	184	/	141	7	-	/	32
Verwitwet .....	105	20	86	-	74	/	-	/	7
Geschieden .....	956	361	595	/	431	16	/	5	142
Zusammen ...	17 973	2 702	15 271	2 279	11 533	374	7	76	1 003
45 bis unter 65 Jahren									
Ledig .....	1 054	672	382	9	212	8	/	75	78
Verheiratet zusammenlebend ...	12 963	x	12 963	5 824	6 773	358	6	/	/
Verheiratet getrenntlebend ...	321	227	94	/	62	5	-	/	23
Verwitwet .....	1 130	649	481	/	378	38	/	10	54
Geschieden .....	994	585	409	/	263	13	/	7	124
Zusammen ...	16 462	2 133	14 329	5 835	7 689	422	7	97	280
65 Jahre und mehr									
Ledig .....	576	426	150	10	30	6	-	77	26
Verheiratet zusammenlebend ...	4 564	x	4 564	3 987	510	64	/	/	-
Verheiratet getrenntlebend ...	73	56	18	-	7	/	-	/	7
Verwitwet .....	4 023	3 188	835	13	466	225	5	40	86
Geschieden .....	288	238	51	/	22	/	/	5	19
Zusammen ...	9 524	3 907	5 618	4 011	1 034	302	6	126	138
Insgesamt									
Ledig .....	23 662	4 250	19 412	51	16 844	701	10	287	1 519
Verheiratet zusammenlebend ...	30 067	x	30 067	12 416	16 920	713	13	/	/
Verheiratet getrenntlebend ...	839	506	333	/	238	18	/	11	65
Verwitwet .....	5 261	3 858	1 403	14	918	267	6	51	147
Geschieden .....	2 263	1 192	1 071	/	727	34	/	18	290
Insgesamt ...	62 092	9 805	52 287	12 485	35 647	1 733	29	371	2 021

\*) Ergebnis des Mikrozensus. - Bevölkerung in Privathaushalten.

1) Personen, die außerhalb der Generationenfolge stehen, können in diesen Haushalten vorkommen.

**2 Privathaushalte**  
 2.30 Bevölkerung in Privathaushalten im April 1989 nach Familienstand, Altersgruppen  
 und monatlichem Nettoeinkommen \*)  
 1 000

Alter von ... bis unter ... Jahren	Ins- gesamt	Monatliches Nettoeinkommen von ... bis unter ... DM										Sonstige 1)
		unter 600	600 - 1 200	1 200 - 1 800	1 800 - 2 500	2 500 - 3 000	3 000 - 3 500	3 500 - 4 000	4 000 - 4 500	4 500 - 5 000	5 000 und mehr	
<b>Ledig</b>												
unter 25 .....	17 278	2 199	1 363	1 518	550	39	14	5	/	/	/	11 583
25 - 35 .....	3 843	256	621	1 043	1 087	183	99	42	27	14	26	445
35 - 45 .....	912	42	105	188	284	74	65	31	18	10	24	73
45 - 55 .....	638	27	92	146	192	43	36	20	13	7	12	51
55 - 65 .....	416	26	95	98	91	26	17	8	/	/	6	40
65 und mehr .....	576	68	192	130	91	28	18	8	/	/	/	36
Zusammen ...	23 662	2 618	2 467	3 122	2 295	392	249	114	67	38	72	12 228
<b>Verheiratet zusammenlebend</b>												
unter 25 .....	777	93	132	161	135	17	6	/	/	/	/	229
25 - 35 .....	5 574	408	620	682	1 365	436	236	114	69	35	69	1 541
35 - 45 .....	6 190	359	616	547	1 262	540	394	255	179	120	279	1 640
45 - 55 .....	7 425	388	736	722	1 536	553	377	258	192	141	387	2 135
55 - 65 .....	5 538	357	591	750	1 083	297	188	118	90	56	196	1 813
65 und mehr .....	4 564	849	561	791	898	224	134	74	50	31	81	871
Zusammen ...	30 067	2 453	3 255	3 653	6 279	2 067	1 335	820	580	384	1 012	8 229
<b>Verheiratet getrenntlebend</b>												
unter 25 .....	52	6	12	16	9	/	/	/	/	-	-	8
25 - 35 .....	188	14	36	48	46	11	7	/	/	/	/	17
35 - 45 .....	204	10	25	34	61	19	13	6	7	/	11	17
45 - 55 .....	221	8	33	43	63	16	10	6	6	/	19	14
55 - 65 .....	100	/	24	23	20	5	/	/	/	/	6	8
65 und mehr .....	73	6	19	18	14	/	/	/	/	/	/	/
Zusammen ...	839	49	148	181	213	56	36	20	19	11	40	68
<b>Verwitwet</b>												
unter 25 .....	/	/	/	/	/	-	-	-	-	-	-	/
25 - 35 .....	23	/	6	5	5	/	/	/	/	-	-	/
35 - 45 .....	83	/	19	20	21	5	/	/	/	/	/	/
45 - 55 .....	316	9	77	81	80	21	12	5	/	/	5	20
55 - 65 .....	814	29	238	248	158	35	17	9	5	/	9	63
65 und mehr .....	4 023	205	1 233	1 370	700	113	60	24	17	8	22	272
Zusammen ...	5 261	247	1 574	1 725	964	176	94	40	27	15	37	363
<b>Geschieden</b>												
unter 25 .....	24	/	8	9	/	/	/	-	-	-	-	/
25 - 35 .....	343	26	75	96	97	14	7	/	/	/	/	19
35 - 45 .....	613	26	102	132	193	48	29	19	11	6	15	33
45 - 55 .....	677	34	122	156	190	52	28	21	12	7	19	35
55 - 65 .....	317	20	95	84	62	13	9	5	/	/	6	18
65 und mehr .....	288	20	108	79	46	9	5	/	/	/	/	16
Zusammen ...	2 263	129	510	556	591	138	79	50	29	16	43	123
<b>Insgesamt</b>												
unter 25 .....	18 133	2 301	1 516	1 704	697	57	20	8	/	/	/	11 821
25 - 35 .....	9 971	705	1 358	1 874	2 600	646	350	163	101	51	99	2 023
35 - 45 .....	8 002	440	866	920	1 821	686	505	312	215	139	331	1 768
45 - 55 .....	9 278	466	1 059	1 148	2 061	684	463	310	227	162	442	2 256
55 - 65 .....	7 184	436	1 042	1 203	1 414	375	235	142	104	67	223	1 942
65 und mehr .....	9 524	1 147	2 113	2 387	1 749	379	219	109	71	43	108	1 200
Insgesamt ...	62 092	5 496	7 953	9 237	10 342	2 828	1 792	1 044	721	463	1 206	21 010

\*) Ergebnis des Mikrozensus. - Bevölkerung in Privathaushalten.

1) Selbständige in der Landwirtschaft, mithelfende Familienangehörige, kein Einkommen bzw. ohne Angabe des Einkommens.

2 Privathaushalte

2.31 Bevölkerung in Privathaushalten im April 1989 nach Haushaltsgröße, Beteiligung am Erwerbsleben, Stellung im Beruf und monatlichem Nettoeinkommen \*)

2.31.1 Insgesamt

1 000

BETEILIGUNG AM ERWERBSLEBEN STELLUNG IM BERUF	INS- GESAMT	NETTOEINKOMMEN VON ... BIS UNTER ... DM										SON- STIGE 1)	
		UNTER 600	600 - 1 200	1 200 - 1 800	1 800 - 2 500	2 500 - 3 000	3 000 - 3 500	3 500 - 4 000	4 000 - 4 500	4 500 - 5 000	5 000 UND MEHR		
<b>MAENNLICH</b>													
ERWERBSPERSONEN	18 208	1 050	1 181	2 796	5 882	1 926	1 274	788	571	379	1 024	1 339	
ERWERBSTAETIGE	17 175	886	733	2 639	5 819	1 918	1 270	786	571	378	1 022	1 154	
SELBSTAENDIGE UND MIT- HELFFENDE FAMILIEN- ANGEHOERIGE	2 004	30	79	134	288	146	131	101	84	71	355	585	
BEAMTE	1 962	188	51	193	429	265	240	173	144	87	131	60	
ANGESTELLTE	5 486	195	238	488	1 404	777	656	441	316	209	522	238	
ARBEITER	7 723	473	365	1 824	3 697	730	243	71	27	11	14	270	
ERWERBSLOSE	1 033	164	447	157	63	8	/	/	/	/	/	184	
NICHTERWERBSPERSONEN	11 804	629	915	1 489	1 597	373	211	110	71	40	78	6 292	
DARUNTER MIT UEBERWIE- GENDEM LEBENSUNTERHALT DURCH RENTE UND DGL.	5 304	310	730	1 465	1 580	369	209	109	70	40	77	347	
<b>ZUSAMMEN</b>	<b>30 012</b>	<b>1 679</b>	<b>2 096</b>	<b>4 285</b>	<b>7 479</b>	<b>2 298</b>	<b>1 485</b>	<b>898</b>	<b>642</b>	<b>419</b>	<b>1 102</b>	<b>7 631</b>	
<b>WEIBLICH</b>													
ERWERBSPERSONEN	12 065	1 587	3 065	3 097	2 001	372	222	114	63	35	76	1 434	
ERWERBSTAETIGE	10 957	1 344	2 699	3 036	1 986	370	221	114	62	35	75	1 015	
SELBSTAENDIGE UND MIT- HELFFENDE FAMILIEN- ANGEHOERIGE	1 089	68	98	97	103	34	25	16	11	10	42	584	
BEAMTE	530	6	45	105	155	65	68	40	17	5	/	19	
ANGESTELLTE	6 375	687	1 544	1 851	1 490	257	124	57	34	19	27	285	
ARBEITER	2 964	583	1 012	982	238	14	/	/	/	/	/	127	
ERWERBSLOSE	1 108	243	366	61	14	/	/	/	/	/	/	419	
NICHTERWERBSPERSONEN	20 015	2 230	2 792	1 855	863	158	85	33	17	9	28	11 945	
DARUNTER MIT UEBERWIE- GENDEM LEBENSUNTERHALT DURCH RENTE UND DGL.	7 087	1 145	2 470	1 800	846	154	82	32	16	9	26	507	
<b>ZUSAMMEN</b>	<b>32 079</b>	<b>3 817</b>	<b>5 857</b>	<b>4 952</b>	<b>2 863</b>	<b>530</b>	<b>307</b>	<b>146</b>	<b>79</b>	<b>44</b>	<b>103</b>	<b>13 379</b>	
<b>INSGESAMT</b>													
ERWERBSPERSONEN	30 273	2 637	4 246	5 893	7 882	2 298	1 496	902	634	414	1 100	2 772	
ERWERBSTAETIGE	28 132	2 230	3 432	5 674	7 805	2 288	1 492	800	633	413	1 097	2 169	
SELBSTAENDIGE UND MIT- HELFFENDE FAMILIEN- ANGEHOERIGE	3 093	98	178	231	391	180	156	117	95	81	397	1 169	
BEAMTE	2 492	194	96	298	584	330	308	213	161	93	136	79	
ANGESTELLTE	11 860	882	1 782	2 339	2 895	1 034	780	498	350	228	549	524	
ARBEITER	10 687	1 056	1 376	2 806	3 935	743	247	72	28	11	15	397	
ERWERBSLOSE	2 141	407	814	218	77	10	/	/	/	/	/	603	
NICHTERWERBSPERSONEN	31 819	2 859	3 708	3 345	2 460	530	296	142	88	49	106	18 237	
DARUNTER MIT UEBERWIE- GENDEM LEBENSUNTERHALT DURCH RENTE UND DGL.	12 391	1 455	3 200	3 264	2 425	523	291	141	86	49	103	854	
<b>INSGESAMT</b>	<b>62 092</b>	<b>5 496</b>	<b>7 953</b>	<b>9 237</b>	<b>10 342</b>	<b>2 828</b>	<b>1 792</b>	<b>1 044</b>	<b>721</b>	<b>463</b>	<b>1 206</b>	<b>21 010</b>	

\*) ERGEBNIS DES MIKROZENSUS.-BEVÖLKERUNG IN PRIVATHAUSHALTEN.

1) SELBSTAENDIGE IN DER LANDWIRTSCHAFT, MITHELFFENDE FAMILIENANGEHOERIGE, KEIN EINKOMMEN BZW. OHNE ANGABE DES EINKOMMENS.

## 2 Privathaushalte

2.31 Bevölkerung in Privathaushalten im April 1989 nach Haushaltsgröße, Beteiligung am Erwerbsleben, Stellung im Beruf und monatlichem Nettoeinkommen \*)

### 2.31.2 Einpersonenhaushalte

1 000

BETEILIGUNG AM ERWERBSLEBEN STELLUNG IM BERUF	INS- GESAMT	NETTOEINKOMMEN VON ... BIS UNTER ... DM									SON- STIGE 1)	
		UNTER 500	500 1 200	1 200 1 800	1 800 2 500	2 500 3 000	3 000 3 500	3 500 4 000	4 000 4 500	4 500 5 000		5 000 UND MEHR
<b>MAENNLICH</b>												
ERWERBSPERSONEN	2 544	118	327	534	849	204	134	75	52	33	91	127
ERWERBSTAETIGE	2 246	62	152	505	842	203	134	75	52	32	90	99
SELBSTAENDIGE UND MIT- HILFENDE FAMILIEN- ANGEHOERIGE	235	8	21	27	45	18	13	12	10	6	36	40
BEAMTE	223	12	11	36	70	31	28	17	8	6	6	8
ANGESTELLTE	813	18	57	119	272	105	79	41	32	20	46	25
ARBEITER	965	23	64	323	455	50	14	6	/	/	/	26
ERWERBSLOSE	298	57	175	30	8	/	/	/	/	/	/	27
NICHTERWERBSPERSONEN	1 064	99	328	236	206	44	28	10	7	/	7	94
DARUNTER MIT UEBERWIE- GENDEM LEBENSUNTERHALT DURCH RENTE UND DGL.	851	51	216	227	203	44	28	10	7	/	7	54
<b>ZUSAMMEN</b>	<b>3 608</b>	<b>218</b>	<b>655</b>	<b>770</b>	<b>1 056</b>	<b>248</b>	<b>163</b>	<b>86</b>	<b>59</b>	<b>37</b>	<b>98</b>	<b>220</b>
<b>WEIBLICH</b>												
ERWERBSPERSONEN	1 976	87	340	676	529	112	71	33	18	10	18	83
ERWERBSTAETIGE	1 803	53	241	658	525	111	71	32	18	10	17	67
SELBSTAENDIGE UND MIT- HILFENDE FAMILIEN- ANGEHOERIGE	114	/	18	20	20	9	7	/	/	/	10	17
BEAMTE	113	/	/	22	34	16	19	10	/	/	/	/
ANGESTELLTE	1 222	28	125	436	430	81	44	18	10	7	7	37
ARBEITER	354	21	94	180	41	/	/	/	/	/	/	12
ERWERBSLOSE	173	34	98	19	/	/	/	/	/	/	/	16
NICHTERWERBSPERSONEN	4 221	226	1 456	1 356	663	120	62	25	12	7	16	279
DARUNTER MIT UEBERWIE- GENDEM LEBENSUNTERHALT DURCH RENTE UND DGL.	4 002	181	1 348	1 343	658	119	61	25	12	7	15	234
<b>ZUSAMMEN</b>	<b>6 197</b>	<b>313</b>	<b>1 795</b>	<b>2 032</b>	<b>1 192</b>	<b>232</b>	<b>133</b>	<b>58</b>	<b>30</b>	<b>16</b>	<b>33</b>	<b>362</b>
<b>ZUSAMMEN</b>												
ERWERBSPERSONEN	4 520	205	667	1 210	1 378	315	206	109	70	42	108	209
ERWERBSTAETIGE	4 043	114	394	1 162	1 366	314	205	108	70	42	108	166
SELBSTAENDIGE UND MIT- HILFENDE FAMILIEN- ANGEHOERIGE	349	12	39	47	65	28	20	17	13	8	46	57
BEAMTE	346	13	16	58	104	46	47	27	13	6	7	10
ANGESTELLTE	2 035	47	182	556	702	186	123	59	42	26	53	61
ARBEITER	1 319	44	157	503	496	55	15	6	/	/	/	38
ERWERBSLOSE	471	91	274	48	12	/	/	/	/	/	/	43
NICHTERWERBSPERSONEN	5 286	326	1 783	1 592	870	164	90	35	20	11	23	373
DARUNTER MIT UEBERWIE- GENDEM LEBENSUNTERHALT DURCH RENTE UND DGL.	4 853	232	1 564	1 569	861	163	89	35	19	11	22	288
<b>ZUSAMMEN</b>	<b>9 805</b>	<b>531</b>	<b>2 450</b>	<b>2 802</b>	<b>2 248</b>	<b>480</b>	<b>296</b>	<b>144</b>	<b>89</b>	<b>53</b>	<b>131</b>	<b>582</b>

\*) ERGEBNIS DES MIKROZENSUS.-BEVÖLKERUNG IN PRIVATHAUSHALTEN.

1) SELBSTAENDIGE IN DER LANDWIRTSCHAFT, MITHILFENDE FAMILIENANGEHOERIGE, KEIN EINKOMMEN BZW. OHNE ANGABE DES EINKOMMENS.



## 2 Privathaushalte

2.31 Bevölkerung in Privathaushalten im April 1989 nach Haushaltsgröße, Beteiligung  
am Erwerbsleben, Stellung im Beruf und monatlichem Nettoeinkommen \*)

### 2.31.3 Mehrpersonenhaushalte

1 000

BETEILIGUNG AM ERWERBSLEBEN STELLUNG IM BERUF	INS- GESAMT	NETTOEINKOMMEN VON ... BIS UNTER ... DM										SON- STIGE 1)
		UNTER 600	600 1 200	1 200 1 800	1 800 2 500	2 500 3 000	3 000 3 500	3 500 4 000	4 000 4 500	4 500 5 000	5 000 UND MEHR	
<b>MAENNLICH</b>												
ERWERBSPERSONEN	15 664	932	853	2 262	5 032	1 722	1 140	719	519	346	934	1 212
ERWERBSTAETIGE	14 929	824	581	2 134	4 977	1 714	1 136	711	519	346	932	1 055
SELBSTAENDIGE UND MIT- HILFENDE FAMILIEN- ANGEHÖRIGE	1 769	22	58	108	244	128	118	89	74	65	319	545
BEAMTE	1 729	176	40	157	359	234	212	157	136	82	125	52
ANGESTELLTE	4 672	177	182	368	1 132	673	577	401	284	189	476	215
ARBEITER	6 758	449	301	1 502	3 242	679	229	65	25	10	12	244
ERWERBSLOSE	735	108	272	127	56	8	/	/	/	/	/	157
NICHTERWERBSPERSONEN DARUNTER MIT UEBERWIE- GENDEM LEBENSUNTERHALT DURCH RENTE UND DGL.	10 740	530	588	1 254	1 391	328	182	99	63	36	71	6 199
ZUSAMMEN	26 404	1 461	1 441	3 515	6 423	2 050	1 322	812	583	382	1 005	7 411
<b>WEIBLICH</b>												
ERWERBSPERSONEN	10 089	1 500	2 725	2 421	1 472	261	151	81	45	26	58	1 351
ERWERBSTAETIGE	9 154	1 291	2 457	2 378	1 462	259	150	81	44	26	58	948
SELBSTAENDIGE UND MIT- HILFENDE FAMILIEN- ANGEHÖRIGE	975	64	80	77	82	25	18	11	8	8	33	568
BEAMTE	417	6	40	84	122	49	49	30	12	/	/	17
ANGESTELLTE	5 153	658	1 419	1 415	1 061	176	80	39	24	13	20	249
ARBEITER	2 610	563	918	802	197	9	/	/	/	/	/	115
ERWERBSLOSE	936	209	268	43	10	/	/	/	/	/	/	403
NICHTERWERBSPERSONEN DARUNTER MIT UEBERWIE- GENDEM LEBENSUNTERHALT DURCH RENTE UND DGL.	15 793	2 004	1 337	499	199	38	24	8	/	/	12	11 666
ZUSAMMEN	25 883	3 504	4 062	2 920	1 671	298	175	88	49	28	70	13 017
<b>ZUSAMMEN</b>												
ERWERBSPERSONEN	25 753	2 432	3 579	4 682	6 504	1 983	1 291	793	564	372	992	2 563
ERWERBSTAETIGE	24 083	2 115	3 038	4 512	6 439	1 974	1 287	792	563	371	989	2 003
SELBSTAENDIGE UND MIT- HILFENDE FAMILIEN- ANGEHÖRIGE	2 744	86	139	184	326	153	137	101	82	73	351	1 112
BEAMTE	2 146	182	80	241	480	284	261	186	148	86	129	69
ANGESTELLTE	9 825	835	1 600	1 784	2 193	848	657	439	308	201	496	463
ARBEITER	9 368	1 012	1 219	2 304	3 439	689	232	66	26	10	12	359
ERWERBSLOSE	1 671	316	540	170	65	9	/	/	/	/	/	560
NICHTERWERBSPERSONEN DARUNTER MIT UEBERWIE- GENDEM LEBENSUNTERHALT DURCH RENTE UND DGL.	26 533	2 534	1 924	1 753	1 590	366	206	107	68	39	83	17 865
ZUSAMMEN	52 287	4 985	5 503	6 435	8 094	2 348	1 496	900	632	410	1 075	20 428

\*) ERGEBNIS DES MIKROZENSUS.-BEVÖLKERUNG IN PRIVATHAUSHALTEN.

1) SELBSTAENDIGE IN DER LANDWIRTSCHAFT, MITHILFENDE FAMILIENANGEHÖRIGE, KEIN EINKOMMEN BZH. OHNE ANGABE DES EINKOMMENS.

**2 Privathaushalte**

2.32 Bevölkerung in Privathaushalten im April 1989 nach Staatsangehörigkeit der Bezugsperson,  
Familienstand und Haushaltsgröße\*)

1 000

Familienstand	Ins- gesamt	In Ein- person- haushalten	In Mehrpersonenhaushalten mit ... Personen				
			zu- sammen	2	3	4	5 und mehr
<b>Bevölkerung in Privathaushalten insgesamt</b>							
Verheiratet zusammenlebend .....	30 067	x	30 067	12 292	8 149	6 689	2 938
Alleinstehend .....	32 024	9 805	22 219	4 374	5 759	7 199	4 888
Insgesamt ...	62 092	9 805	52 287	16 665	13 907	13 888	7 826
<b>Bevölkerung mit deutscher Bezugsperson</b>							
Verheiratet zusammenlebend .....	27 853	x	27 853	11 791	7 595	6 044	2 423
Alleinstehend .....	29 407	9 300	20 107	4 181	5 387	6 533	4 007
Zusammen ...	57 260	9 300	47 960	15 972	12 982	12 576	6 430
<b>Bevölkerung mit ausländischer Bezugsperson</b>							
Verheiratet zusammenlebend .....	2 215	x	2 215	501	583	646	515
Alleinstehend .....	2 617	506	2 112	193	372	667	881
Zusammen ...	4 832	506	4 326	693	955	1 312	1 396
<b>Bevölkerung mit griechischer Bezugsperson</b>							
Verheiratet zusammenlebend .....	175	x	175	38	51	63	23
Alleinstehend .....	152	20	132	10	30	62	30
Zusammen ...	326	20	307	48	82	125	52
<b>Bevölkerung mit italienischer Bezugsperson</b>							
Verheiratet zusammenlebend .....	294	x	294	57	73	103	60
Alleinstehend .....	337	63	273	21	52	104	97
Zusammen ...	630	63	567	78	125	207	157
<b>Bevölkerung mit jugoslawischer Bezugsperson</b>							
Verheiratet zusammenlebend .....	285	x	285	85	63	89	48
Alleinstehend .....	331	84	247	28	46	94	80
Zusammen ...	616	84	532	113	109	183	128
<b>Bevölkerung mit portugiesischer Bezugsperson</b>							
Verheiratet zusammenlebend .....	40	x	40	9	16	11	/
Alleinstehend .....	32	5	27	/	8	10	7
Zusammen ...	72	5	67	10	24	22	11
<b>Bevölkerung mit spanischer Bezugsperson</b>							
Verheiratet zusammenlebend .....	72	x	72	17	22	24	9
Alleinstehend .....	74	18	57	/	13	23	15
Zusammen ...	146	18	128	22	35	47	25
<b>Bevölkerung mit türkischer Bezugsperson</b>							
Verheiratet zusammenlebend .....	749	x	749	105	157	200	287
Alleinstehend .....	906	75	831	29	106	209	486
Zusammen ...	1 655	75	1 580	135	263	410	773
<b>Bevölkerung mit einer Bezugsperson aus den übrigen Ländern</b>							
Verheiratet zusammenlebend .....	600	x	600	189	171	156	84
Alleinstehend .....	786	240	546	98	117	164	167
Zusammen ...	1 386	240	1 146	287	288	320	251
<b>Bevölkerung mit einer Bezugsperson aus den EG-Ländern<sup>1)</sup></b>							
Verheiratet zusammenlebend .....	726	x	726	178	201	239	108
Alleinstehend .....	762	164	598	59	130	238	172
Zusammen ...	1 487	164	1 323	237	330	476	280

\*) Ergebnis des Mikrozensus. - Bevölkerung in Privathaushalten.

1) Belgien, Dänemark, Frankreich, Griechenland, Großbritannien

und Nordirland, Irland, Italien, Luxemburg, Niederlande, Portugal, Spanien.

2 Privathaushalte

2.33 Bevölkerung in Privathaushalten im April 1989 nach Ländern und Familienstand\*)

1 000

Land	Ins- gesamt	Ver- heiratet zusammen- lebend	Alleinstehend				
			zu- sammen	ledig	ver- heiratet getrennt- lebend	ver- witwet	ge- schieden
Männlich							
Schleswig-Holstein .....	1 251	634	617	530	15	34	38
Hamburg .....	767	346	422	341	20	20	40
Niedersachsen .....	3 495	1 775	1 720	1 491	35	102	92
Bremen .....	317	157	160	129	5	9	16
Nordrhein-Westfalen .....	8 116	4 215	3 901	3 344	124	205	229
Hessen .....	2 714	1 405	1 309	1 123	40	70	77
Rheinland-Pfalz .....	1 787	949	838	729	20	46	43
Baden-Württemberg .....	4 641	2 262	2 379	2 064	89	108	118
Bayern .....	5 422	2 701	2 721	2 346	90	129	157
Saarland .....	512	276	237	207	/	13	13
Berlin (West) .....	992	423	569	460	27	22	60
Bundesgebiet ...	30 012	15 142	14 871	12 762	468	758	883
Weiblich							
Schleswig-Holstein .....	1 338	635	703	438	16	184	65
Hamburg .....	859	339	520	303	12	133	72
Niedersachsen .....	3 722	1 743	1 979	1 254	37	544	144
Bremen .....	351	158	193	112	7	53	22
Nordrhein-Westfalen .....	8 671	4 122	4 549	2 848	102	1 244	355
Hessen .....	2 895	1 404	1 491	948	34	390	120
Rheinland-Pfalz .....	1 896	921	975	618	18	279	60
Baden-Württemberg .....	4 899	2 260	2 638	1 790	51	622	175
Bayern .....	5 791	2 656	3 135	2 013	63	808	251
Saarland .....	553	271	282	177	/	82	19
Berlin (West) .....	1 105	417	688	399	28	164	96
Bundesgebiet ...	32 079	14 926	17 154	10 900	371	4 503	1 379
Insgesamt							
Schleswig-Holstein .....	2 589	1 269	1 320	968	31	218	103
Hamburg .....	1 626	685	941	645	32	153	112
Niedersachsen .....	7 216	3 518	3 698	2 745	72	646	236
Bremen .....	667	314	353	241	12	62	38
Nordrhein-Westfalen .....	16 787	8 337	8 450	6 192	226	1 449	584
Hessen .....	5 609	2 809	2 800	2 070	74	459	197
Rheinland-Pfalz .....	3 682	1 870	1 813	1 347	38	325	103
Baden-Württemberg .....	9 539	4 522	5 017	3 854	140	730	293
Bayern .....	11 213	5 357	5 856	4 359	152	937	408
Saarland .....	1 065	546	519	383	8	95	32
Berlin (West) .....	2 097	840	1 257	859	56	186	156
Bundesgebiet ...	62 092	30 067	32 024	23 662	839	5 261	2 263

\*) Ergebnis des Mikrozensus. - Bevölkerung in Privathaushalten.

2 Privathaushalte

2.34 Bevölkerung in Privathaushalten im April 1989 nach Haushaltsgröße, Altersgruppen und Ländern \*)

1 000

Land	Ins- gesamt	Alter von ... bis unter ... Jahren						
		unter 20	20 - 30	30 - 40	40 - 50	50 - 60	60 - 70	70 und mehr
in Einpersonenhaushalten								
Schleswig-Holstein .....	367	/	74	38	29	38	68	118
Hamburg .....	433	/	106	62	51	47	58	106
Niedersachsen .....	1 039	9	226	110	79	90	173	352
Bremen .....	136	/	23	18	15	14	21	43
Nordrhein-Westfalen .....	2 603	17	550	291	216	266	446	816
Hessen .....	776	/	154	96	76	75	133	239
Rheinland-Pfalz .....	485	/	85	45	37	45	92	177
Baden-Württemberg .....	1 513	20	358	191	139	147	221	438
Bayern .....	1 743	18	368	215	182	175	297	489
Saarland .....	159	/	35	18	11	14	30	49
Berlin (West) .....	552	7	138	81	73	52	62	139
Bundesgebiet ...	9 805	90	2 115	1 165	908	962	1 602	2 964
in Mehrpersonenhaushalten								
Schleswig-Holstein .....	2 222	539	344	310	354	320	218	137
Hamburg .....	1 193	260	188	148	195	178	130	93
Niedersachsen .....	6 178	1 464	1 002	840	862	905	664	440
Bremen .....	532	120	75	68	90	78	59	42
Nordrhein-Westfalen .....	14 185	3 381	2 325	2 061	1 971	2 100	1 504	843
Hessen .....	4 833	1 145	777	720	748	661	484	297
Rheinland-Pfalz .....	3 198	771	523	494	445	440	333	193
Baden-Württemberg .....	8 026	2 093	1 346	1 176	1 118	1 083	758	452
Bayern .....	9 470	2 335	1 611	1 454	1 309	1 222	934	605
Saarland .....	906	211	152	143	128	132	93	47
Berlin (West) .....	1 545	398	240	245	270	191	118	84
Bundesgebiet ...	52 287	12 717	8 584	7 658	7 491	7 311	5 295	3 231
Insgesamt								
Schleswig-Holstein .....	2 589	542	418	348	384	358	286	254
Hamburg .....	1 626	264	294	210	246	226	188	199
Niedersachsen .....	7 216	1 474	1 228	950	941	995	838	791
Bremen .....	667	121	99	86	106	92	80	84
Nordrhein-Westfalen .....	16 787	3 399	2 874	2 352	2 187	2 366	1 950	1 659
Hessen .....	5 609	1 149	931	816	824	736	617	535
Rheinland-Pfalz .....	3 682	775	608	539	483	485	425	369
Baden-Württemberg .....	9 539	2 113	1 705	1 367	1 257	1 229	979	890
Bayern .....	11 213	2 353	1 979	1 668	1 490	1 397	1 232	1 094
Saarland .....	1 065	213	187	162	139	146	123	96
Berlin (West) .....	2 097	405	377	326	343	243	180	223
Bundesgebiet ...	62 092	12 807	10 699	8 823	8 399	8 273	6 897	6 195

\*) Ergebnis des Mikrozensus. - Bevölkerung in Privathaushalten.

3 Nichteheliche Lebensgemeinschaften  
3.1 Nichteheliche Lebensgemeinschaften \*)

Nichteheliche Lebensgemeinschaften	1972	1978	1982	1985	1986	1987	1988	1989
1 000								
Ohne Kinder .....	111	298	445	616	645	688	723	745
Mit Kindern .....	25	51	71	70	86	90	97	97
Insgesamt ...	137	348	516	686	731	776	820	842
%								
Ohne Kinder .....	81,6	85,5	86,2	89,9	88,3	88,5	88,2	88,5
Mit Kindern .....	18,4	14,5	13,8	10,1	11,7	11,5	11,8	11,5
Insgesamt ...	100	100	100	100	100	100	100	100

3.2 Nichteheliche Lebensgemeinschaften nach dem Alter \*)

Alter des weiblichen Partners von ... bis unter ... Jahren	Insgesamt		Ohne Kinder		Mit Kindern	
	1988	1989	1988	1989	1988	1989
1 000						
18 - 26 .....	196	190	187	181	9	8
26 - 36 .....	310	335	282	301	29	34
36 - 56 .....	223	225	172	177	51	48
56 und mehr .....	91	92	83	86	8	7
Insgesamt ...	820	842	723	745	97	97
%						
18 - 26 .....	100	100	95,5	95,7	4,5	4,3
26 - 36 .....	100	100	90,8	89,9	9,2	10,1
36 - 56 .....	100	100	77,1	78,7	22,9	21,3
56 und mehr .....	100	100	91,1	92,5	8,9	7,5
Insgesamt ...	100	100	88,2	88,5	11,8	11,5

\*) Schätzungen aus Ergebnissen des Mikrozensus.  
- Partner nichtehelicher Lebensgemeinschaften werden in den Haushalts- und Familien-

tabellen als Alleinstehende ohne Kinder/  
Alleinerziehende entsprechend ihrem Familienstand nachgewiesen.

### 3 Nichteheliche Lebensgemeinschaften

#### 3.3 Nichteheliche Lebensgemeinschaften im April 1989 nach dem Alter der Partner<sup>\*)</sup>

1 000

Alter des männlichen Partners von ... bis unter ... Jahren	Insgesamt	Alter des weiblichen Partners von ... bis unter ... Jahren			
		18 - 26	26 - 36	36 - 56	56 und älter
ohne Kinder					
18 - 26 .....	181	159	21	/	/
26 - 36 .....	301	132	152	16	/
36 - 56 .....	177	10	58	95	15
56 und älter .....	86	/	/	19	66
Zusammen ...	745	300	232	130	82
mit Kindern					
18 - 26 .....	8	/	/	/	/
26 - 36 .....	34	6	22	6	/
36 - 56 .....	48	/	14	32	/
56 und älter .....	7	/	/	/	/
Zusammen ...	97	13	38	42	/
Insgesamt					
18 - 26 .....	190	164	23	/	/
26 - 36 .....	335	138	174	22	/
36 - 56 .....	225	11	72	126	16
56 und älter .....	92	/	/	22	69
Insgesamt ...	842	313	270	172	87

<sup>\*)</sup> Schätzungen aus Ergebnissen des Mikrozensus. - Partner nichtehelicher Lebensgemeinschaften werden in den Haushalts- und Familien-

tabellen als Alleinstehende ohne Kinder/Alleinerziehende entsprechend ihrem Familienstand nachgewiesen.

3 Nichteheliche Lebensgemeinschaften

3.4 Nichteheliche Lebensgemeinschaften im April 1989 nach dem Familienstand der Partner\*)

1 000

Familienstand des Mannes	Insgesamt	Familienstand der Frau		
		ledig	verheiratet getrenntlebend/ geschieden	verwitwet
ohne Kinder				
Ledig .....	550	487	42	21
Verheiratet getrenntlebend/ geschieden .....	158	53	75	30
Verwitwet .....	38	/	5	29
Zusammen ...	745	543	122	80
mit Kindern				
Ledig .....	47	26	13	8
Verheiratet getrenntlebend/ geschieden .....	42	10	26	7
Verwitwet .....	7	/	/	/
Zusammen ...	97	38	41	19
Insgesamt				
Ledig .....	597	513	55	29
Verheiratet getrenntlebend/ geschieden .....	200	63	101	36
Verwitwet .....	45	6	7	33
Insgesamt ...	842	581	162	98

\*) Schätzungen aus Ergebnissen des Mikrozensus. - Partner nichtehelicher Lebensgemeinschaften werden in den Haushalts- und Familien-

tabellen als Alleinstehende ohne Kinder/Alleinerziehende entsprechend ihrem Familienstand nachgewiesen.

### 3 Nichteheliche Lebensgemeinschaften

3.5 Nichteheliche Lebensgemeinschaften im April 1989 nach dem Nettoeinkommen der Partner<sup>\*)</sup>  
1 000

Einkommen des Mannes von ... bis unter ... DM	Insgesamt	Einkommen der Frau von ... bis unter ... DM				
		unter 450 1)	450 - 1 200	1 200 - 1 800	1 800 - 2 500	2 500 und mehr

#### ohne Kinder

unter 450 <sup>1)</sup> .....	66	30	10	14	9	/
450 - 1 200 .....	95	9	46	27	11	/
1 200 - 1 800 .....	180	15	59	86	18	/
1 800 - 2 500 .....	262	20	58	109	66	9
2 500 und mehr .....	143	10	19	37	43	33
Zusammen ...	745	84	192	272	148	50

#### mit Kindern

unter 450 <sup>1)</sup> .....	10	/	/	/	/	/
450 - 1 200 .....	13	/	7	/	/	/
1 200 - 1 800 .....	18	/	8	6	/	/
1 800 - 2 500 .....	34	5	12	8	8	/
2 500 und mehr .....	22	/	/	6	/	/
Zusammen ...	97	15	33	24	18	8

#### Insgesamt

unter 450 <sup>1)</sup> .....	76	33	13	16	11	/
450 - 1 200 .....	108	10	53	29	13	/
1 200 - 1 800 .....	198	17	66	91	20	/
1 800 - 2 500 .....	296	25	69	117	74	11
2 500 und mehr .....	165	13	24	42	48	38
Insgesamt ...	842	99	224	295	165	58

\*) Schätzungen aus Ergebnissen des Mikrozensus. - Partner nichtehelicher Lebensgemeinschaften werden in den Haushalts- und Familientabellen als Alleinstehende ohne Kinder/Alleinerziehende entsprechend ihrem Familienstand nachgewiesen.

1) Sowie "kein Einkommen", "ohne Angabe", "mithelfende Familienangehörige", "Selbständige in der Landwirtschaft".



### 3 Nichteheliche Lebensgemeinschaften

#### 3.6 Nichteheliche Lebensgemeinschaften im April 1989 nach Beteiligung am Erwerbsleben der Partner \*)

1 000

Erwerbsbeteiligung des Mannes	Insgesamt	Erwerbsbeteiligung der Frau		
		erwerbstätig	erwerbslos	Nicht-erwerbsperson
ohne Kinder				
Erwerbstätig .....	589	501	31	58
Erwerbslos .....	35	19	10	7
Nichterwerbsperson .....	120	40	/	77
Zusammen ...	745	559	44	142
mit Kindern				
Erwerbstätig .....	79	53	8	19
Erwerbslos .....	9	/	/	/
Nichterwerbsperson .....	9	/	/	5
Zusammen ...	97	61	10	26
Insgesamt				
Erwerbstätig .....	669	554	38	76
Erwerbslos .....	44	23	12	9
Nichterwerbsperson .....	129	43	/	83
Insgesamt ...	842	620	54	168

\*) Schätzungen aus Ergebnissen des Mikrozensus. - Partner nichtehelicher Lebensgemeinschaften werden in den Haushalts- und Familien-

tabellen als Alleinstehende ohne Kinder/Alleinerziehende entsprechend ihrem Familienstand nachgewiesen.

### 3 Nichteheliche Lebensgemeinschaften

3.7 Nichteheliche Lebensgemeinschaften im April 1989 nach überwiegendem Lebensunterhalt der Partner \*)

1 000

Überwiegender Lebensunterhalt des Mannes	Insgesamt	Überwiegender Lebensunterhalt der Frau					
		Erwerbstätigkeit	Arbeitslosengeld	Rente, Pension	Sozialhilfe	Eltern, Ehegatte usw.	Vermögen, Vermietung usw.
ohne Kinder							
Erwerbstätigkeit .....	603	514	19	23	/	41	/
Arbeitslosengeld .....	24	12	/	/	/	/	-
Rente, Pension .....	71	9	/	57	/	/	/
Sozialhilfe .....	6	/	/	/	/	/	-
Eltern, Ehegatte usw. ...	38	25	/	/	-	11	/
Vermögen, Vermietung usw.	/	/	/	/	/	/	/
Zusammen ...	745	564	27	85	9	58	/
mit Kindern							
Erwerbstätigkeit .....	81	54	/	8	/	11	/
Arbeitslosengeld .....	6	/	/	/	/	/	-
Rente, Pension .....	/	/	-	/	/	/	/
Sozialhilfe .....	/	/	-	/	/	/	-
Eltern, Ehegatte usw. ...	/	/	/	/	/	/	-
Vermögen, Vermietung usw.	-	-	-	-	-	-	-
Zusammen ...	97	61	6	12	5	12	/
Insgesamt							
Erwerbstätigkeit .....	684	568	24	32	6	52	/
Arbeitslosengeld .....	29	15	6	/	/	/	-
Rente, Pension .....	75	10	/	59	/	/	/
Sozialhilfe .....	8	/	/	/	/	/	-
Eltern, Ehegatte usw. ...	41	27	/	/	/	12	/
Vermögen, Vermietung usw.	/	/	/	/	/	/	/
Insgesamt ...	842	626	32	96	14	70	/

\*) Schätzungen aus Ergebnissen des Mikrozensus. - Partner nichtehelicher Lebensgemeinschaften werden in den Haushalts-

und Familientabellen als Alleinstehende ohne Kinder/Alleinerziehende entsprechend ihrem Familienstand nachgewiesen.

### 3 Nichteheliche Lebensgemeinschaften

3.8 Nichteheliche Lebensgemeinschaften im April 1989 nach allgemeinem Schulabschluß\*)

1 000

Allgemeiner Schulabschluß des Mannes	Insgesamt	Allgemeiner Schulabschluß der Frau		
		Volksschule <sup>1)</sup>	Realschule	Hoch-/ Fachhoch- schulreife
ohne Kinder				
Volksschule <sup>1)</sup> .....	378	253	101	24
Realschule .....	163	51	84	29
Hoch-/Fachhochschulreife ....	204	29	61	115
Zusammen ...	745	332	245	167
mit Kindern				
Volksschule <sup>1)</sup> .....	61	47	11	/
Realschule .....	17	8	7	/
Hoch-/Fachhochschulreife ....	20	/	/	11
Zusammen ...	97	59	22	16
Insgesamt				
Volksschule <sup>1)</sup> .....	438	300	111	27
Realschule .....	180	58	91	31
Hoch-/Fachhochschulreife ....	224	33	65	126
Insgesamt ...	842	391	267	184

\*) Schätzungen aus Ergebnissen des Mikrozensus. - Partner nichtehelicher Lebensgemeinschaften werden in den Haushalts- und Familientabellen als Alleinstehende ohne

Kinder/Alleinerziehende entsprechend ihrem Familienstand nachgewiesen.

1) Einschl. "Ohne Angabe".

3 Nichteheliche Lebensgemeinschaften

3.9 Nichteheliche Lebensgemeinschaften im April 1989 nach Abschluß an berufsbildenden Schulen \*)

1 000

Berufsbildender Abschluß des Mannes	Insgesamt	Berufsbildender Abschluß der Frau			
		abgeschlossene Lehre, Praktikum	Fachschule	Fachhoch-/ Hochschule	noch in Ausbildung, ohne berufsbil- denden Abschluß
ohne Kinder					
Abgeschlossene Lehre, Praktikum .....	470	344	8	13	105
Fachschule .....	53	34	7	/	9
Fachhoch-/Hochschule ...	100	44	7	38	11
Noch in Ausbildung, ohne berufsbildenden Abschluß .....	122	50	/	6	64
Zusammen ...	745	472	25	60	188
mit Kindern					
Abgeschlossene Lehre, Praktikum .....	59	39	/	/	17
Fachschule .....	6	/	/	/	/
Fachhoch-/Hochschule ...	11	/	/	5	/
Noch in Ausbildung, ohne berufsbildenden Abschluß .....	21	9	-	/	11
Zusammen ...	97	55	/	9	31
Insgesamt					
Abgeschlossene Lehre, Praktikum .....	530	382	10	16	122
Fachschule .....	59	37	8	/	10
Fachhoch-/Hochschule ...	111	48	7	43	13
Noch in Ausbildung, ohne berufsbildenden Abschluß .....	142	59	/	7	74
Insgesamt ...	842	527	27	69	219

\*) Schätzungen aus Ergebnissen des Mikrozensus. - Partner nichtehelicher Lebensgemeinschaften werden in den Haushalts- und Fami-

liantabellen als Alleinstehende ohne Kinder/Alleinerziehende entsprechend ihrem Familienstand nachgewiesen.

4 Familien

4.1 Familien/Alleinstehende ohne Kinder im April 1989 nach dem Familienstand der Bezugsperson \*)

1 000

Familien/Alleinstehende ohne Kinder Zahl der Kinder in der Familie	Insgesamt	Ehepaare	Alleinstehende ohne Kinder/Alleinerziehende										
			Männer						Frauen				
			zusammen	ledig	verheiratet getrenntlebend	verwitwet	geschieden	zusammen	ledig	verheiratet getrenntlebend	verwitwet	geschieden	
Insgesamt													
Familien/Alleinstehende ohne Kinder .....	23 494	15 026	8 467	2 047	30	400	750	867	6 420	239	343	4 471	1 367
ohne Kinder													
Ehepaare/Alleinstehende .....	13 036	6 408	6 628	1 764	-	359	636	768	4 864	-	197	3 863	805
mit Kindern (ohne Altersbegrenzung)													
1 Kind .....	5 427	4 095	1 332	210	26	30	80	74	1 123	208	89	453	372
2 Kinder .....	3 716	3 320	396	59	/	8	27	19	338	26	44	119	149
3 Kinder .....	1 012	927	85	12	/	/	/	/	74	/	11	27	33
4 Kinder .....	222	204	18	/	/	/	/	/	16	/	/	6	6
5 Kinder und mehr .....	82	74	8	/	/	/	/	/	6	/	/	/	/
Familien .....	10 458	8 619	1 839	284	30	41	114	99	1 556	239	147	608	562
Kinder .....	17 231	14 736	2 495	380	36	56	157	131	2 115	277	222	810	806
mit Kindern unter 3 Jahren													
Familien .....	1 779	1 615	164	16	9	/	/	/	148	87	25	6	30
Kinder 1) .....	1 946	1 772	175	17	10	/	/	/	158	91	28	7	32
Alle Kinder 2) ..	3 150	2 910	240	22	12	6	/	/	219	104	43	16	56
mit Kindern unter 6 Jahren													
1 Kind .....	2 206	1 925	280	27	12	5	/	7	254	126	41	10	77
2 Kinder und mehr .....	744	707	37	/	/	/	/	/	34	11	11	/	9
Familien .....	2 950	2 633	317	30	14	7	/	7	287	137	52	13	86
Kinder 1) .....	3 761	3 403	358	33	15	8	/	8	325	150	64	16	95
Alle Kinder 2) ..	5 320	4 858	462	42	17	12	/	9	420	163	83	28	147
mit Kindern von 6 bis unter 15 Jahren													
1 Kind .....	2 633	2 248	386	56	8	12	12	24	330	59	46	44	180
2 Kinder .....	1 073	982	91	11	/	/	/	/	80	6	12	13	50
3 Kinder und mehr .....	185	168	17	/	/	/	/	/	14	/	/	/	8
Familien .....	3 891	3 398	494	70	9	15	15	30	424	66	62	59	237
Kinder 1) .....	5 365	4 743	622	86	11	18	20	38	536	73	82	77	303
Alle Kinder 2) ..	8 038	7 206	832	117	13	25	32	47	715	90	112	118	396
mit Kindern unter 15 Jahren													
1 Kind .....	3 204	2 654	550	72	19	13	12	29	478	167	64	45	202
2 Kinder .....	2 038	1 884	154	17	/	/	/	6	138	22	27	17	72
3 Kinder .....	458	427	31	/	/	/	/	/	27	/	7	/	13
4 Kinder und mehr .....	110	103	7	/	/	-	-	-	6	/	/	/	/
Familien .....	5 809	5 068	742	93	22	19	16	36	649	192	100	67	290
Kinder 1) .....	9 126	8 146	980	119	26	26	22	46	861	223	146	93	398
Alle Kinder 2) ..	10 672	9 550	1 122	143	27	30	34	53	979	227	161	130	461
mit Kindern von 15 bis unter 18 Jahren													
1 Kind .....	1 683	1 439	244	46	/	7	14	22	199	12	20	58	109
2 Kinder und mehr .....	152	135	18	/	/	/	/	/	14	/	/	/	8
Familien .....	1 836	1 574	262	49	/	8	15	24	213	12	22	61	117
Kinder 1) .....	1 992	1 712	280	52	/	8	16	25	228	13	24	65	126
Alle Kinder 2) ..	3 871	3 412	459	82	/	12	30	36	377	17	42	117	202
darunter: Schüler von 15 bis unter 18 Jahren													
1 Kind .....	1 396	1 191	205	37	/	6	10	18	168	10	17	46	94
2 Kinder und mehr .....	104	92	12	/	-	/	/	/	10	/	/	/	6
Familien .....	1 500	1 283	217	39	/	6	12	19	178	10	19	48	100
Kinder 1) .....	1 607	1 377	230	42	/	7	13	20	189	11	20	51	106
Alle Kinder 2) ..	3 169	2 786	383	66	/	10	24	30	317	15	37	93	173
mit Kindern unter 18 Jahren													
1 Kind .....	3 697	3 014	684	101	21	17	19	45	582	176	70	81	255
2 Kinder .....	2 452	2 252	200	25	/	6	6	10	176	23	33	27	94
3 Kinder .....	604	563	42	/	/	/	/	/	37	/	8	6	20
4 Kinder .....	122	113	8	/	/	/	/	/	7	/	/	/	/
5 Kinder und mehr .....	40	36	/	/	-	-	-	-	/	/	/	/	/
Familien .....	6 915	5 978	937	132	24	25	27	57	805	203	114	115	373
Kinder 1) .....	11 118	9 858	1 260	172	29	34	38	71	1 088	236	170	158	524
Alle Kinder 2) ..	12 534	11 129	1 405	197	30	37	51	79	1 208	239	182	212	575
mit Kindern von 18 bis unter 28 Jahren													
1 Kind .....	2 940	2 402	538	101	5	13	45	38	437	26	31	209	171
2 Kinder .....	851	744	108	22	/	/	12	7	86	/	7	46	32
3 Kinder und mehr .....	175	154	20	/	-	-	-	-	17	/	/	11	6
Familien .....	3 966	3 300	666	125	6	16	58	46	541	27	39	266	209
Kinder 1) .....	5 194	4 376	818	154	6	19	73	56	665	29	47	336	252
Alle Kinder 2) ..	6 803	5 810	994	182	7	22	88	65	811	33	61	410	307
mit Kindern unter 28 Jahren													
1 Kind .....	4 943	3 902	1 040	175	25	28	50	73	865	198	85	228	354
2 Kinder .....	3 580	3 228	352	51	/	8	21	18	302	25	43	88	145
3 Kinder .....	976	899	78	11	/	/	/	/	67	/	10	21	32
4 Kinder .....	213	197	16	/	/	/	/	/	14	/	/	/	6
5 Kinder und mehr .....	78	71	7	/	-	-	-	-	6	/	/	/	/
Familien .....	9 790	8 297	1 493	240	29	38	76	96	1 253	228	142	343	539
Kinder 1) .....	16 313	14 234	2 078	326	35	53	111	127	1 753	266	217	494	777
Alle Kinder 2) ..	16 510	14 389	2 121	333	35	53	116	128	1 788	266	218	523	782
mit Kindern von 28 Jahren und älter													
Familien .....	849	464	385	50	/	/	42	/	335	11	5	291	28
Kinder 1) .....	918	502	417	55	/	/	47	/	362	12	6	316	29
Alle Kinder 2) ..	1 168	698	469	64	/	/	53	6	406	12	7	352	35

\*) Ergebnis des Mikrozensus. - Bevölkerung am Familienwohnsitz. - Bei den Alleinstehenden ohne Kinder sind ledige Personen nicht einbezogen. Als Alleinerziehende zählen auch Väter und Mütter mit volljährigen Kindern.

1) Kinder der jeweiligen Altersgruppe.

2) Kinder aller Altersgruppen, die in den betreffenden Familien leben.

**4 Familien**  
**4.2 Familien/Alleinstehende ohne Kinder im April 1989 nach dem Familienstand**  
**der ausländischen Bezugsperson \*)**  
 1 000

Familien/Alleinstehende ohne Kinder Kinder	Ins- gesamt	Ehe- paare	Alleinstehende ohne Kinder/Alleinerziehende										
			Männer					Frauen					
			zu- sammen	zu- sammen	ledig	verhei- ratet ge- trennt- lebend	ver- witwet	ge- schie- den	zu- sammen	ledig	verhei- ratet ge- trennt- lebend	ver- witwet	ge- schie- den
Insgesamt													
Familien/Alleinstehende ohne Kinder .....	1 583	1 168	415	237	/	157	20	57	178	14	40	59	65
ohne Kinder													
Ehepaare/Alleinstehende .....	613	295	319	216	-	149	15	52	103	-	24	43	36
mit Kindern (ohne Altersbegrenzung)													
Mit 1 Kind .....	373	311	62	15	/	6	/	/	48	11	9	9	18
2 Kindern ...	257	332	24	/	/	/	/	/	21	/	6	/	8
3 Kindern....	156	149	7	/	/	/	/	/	5	/	/	/	/
4 Kindern und mehr ...	84	81	/	/	-	/	/	/	/	-	/	/	/
Familien .....	970	873	97	21	/	9	/	5	75	14	16	16	29
Kinder .....	1 940	1 793	147	33	/	14	8	7	114	17	27	27	43
mit Kindern unter 3 Jahren													
Mit 1 Kind .....	213	201	13	/	/	/	-	/	11	/	/	/	/
2 Kindern und mehr .....	26	25	/	/	-	/	-	-	/	/	/	-	/
Familien .....	239	225	14	/	/	/	-	/	12	/	/	/	/
Kinder <sup>1)</sup> .....	266	250	16	/	/	/	-	/	13	/	/	/	/
Alle Kinder <sup>2)</sup> ...	494	471	24	/	/	/	-	/	20	5	6	/	6
mit Kindern unter 6 Jahren													
Mit 1 Kind .....	291	270	20	/	/	/	-	/	18	6	/	/	6
2 Kindern ...	92	89	/	/	-	/	-	-	/	/	/	/	/
3 Kindern und mehr ...	14	13	/	/	-	/	-	-	/	/	/	/	/
Familien .....	397	373	24	/	/	/	-	/	21	7	6	/	6
Kinder <sup>1)</sup> .....	517	489	28	/	/	/	-	/	24	8	7	/	7
Alle Kinder <sup>2)</sup> ...	833	796	37	/	/	/	-	/	33	9	10	/	11
mit Kindern von 6 bis unter 15 Jahren													
Mit 1 Kind .....	317	286	30	/	/	/	/	/	25	/	5	/	12
2 Kindern ...	157	147	9	/	/	/	/	/	7	/	/	/	/
3 Kindern....	45	43	/	/	-	/	/	/	/	-	/	/	/
4 Kindern und mehr ...	11	11	-	-	-	-	-	-	-	-	-	-	-
Familien .....	529	487	42	8	/	/	/	/	34	5	8	6	15
Kinder <sup>1)</sup> .....	810	754	56	12	/	/	/	/	44	6	11	9	19
Alle Kinder <sup>2)</sup> ...	1 295	1 216	79	18	/	7	6	/	62	7	15	14	25
mit Kindern unter 15 Jahren													
Mit 1 Kind .....	359	317	42	6	/	/	/	/	35	9	8	/	14
2 Kindern ...	263	250	13	/	/	/	/	/	11	/	/	/	/
3 Kindern....	91	87	/	/	-	/	/	/	/	/	/	/	/
4 Kinder und mehr ...	38	37	/	/	-	-	-	/	/	-	/	/	-
Familien .....	751	692	60	10	/	/	/	/	49	11	12	7	19
Kinder <sup>1)</sup> .....	1 327	1 243	84	16	/	6	/	/	68	14	18	10	26
Alle Kinder <sup>2)</sup> ...	1 608	1 507	101	21	/	8	6	/	80	14	21	15	30

\*) Ergebnis des Mikrozensus. - Bevölkerung am Familienwohnsitz. - Bei den Alleinstehenden ohne Kinder sind ledige Personen nicht einbezogen. Als Alleinerziehende zählen auch Väter und Mütter mit volljährigen Kindern.

1) Kinder der jeweiligen Altersgruppe.  
 2) Kinder aller Altersgruppen, die in den betreffenden Familien leben.

4 Familien

4.2 Familien/Alleinstehende ohne Kinder im April 1989 nach dem Familienstand der ausländischen Bezugsperson \*)

1 000

Familien/Alleinstehende ohne Kinder Kinder	Insgesamt	Ehepaare	Alleinstehende ohne Kinder/Alleinerziehende										
			Männer					Frauen					
			zusammen	zusammen	ledig	verheiratet getrenntlebend	verwitwet	geschieden	zusammen	ledig	verheiratet getrenntlebend	verwitwet	geschieden
mit Kindern von 15 bis unter 18 Jahren													
Mit 1 Kind .....	201	181	20	5	/	/	/	/	15	/	/	/	7
2 Kindern und mehr ...	33	31	/	/	-	/	/	-	/	-	/	/	/
Familien .....	235	212	22	6	/	/	/	/	16	/	/	/	7
Kinder <sup>1)</sup> .....	270	246	24	7	/	/	/	/	17	/	/	/	8
Alle Kinder <sup>2)</sup> ...	608	564	44	13	/	5	5	/	31	/	7	10	13
darunter: Schüler													
Mit 1 Kind .....	177	159	18	5	/	/	/	/	13	/	/	/	6
2 Kindern und mehr ...	26	25	/	/	-	/	/	-	/	-	/	/	/
Familien .....	203	184	19	5	/	/	/	/	14	/	/	/	7
Kinder <sup>1)</sup> .....	231	210	21	6	/	/	/	/	15	/	/	/	7
Alle Kinder <sup>2)</sup> ...	529	490	39	11	/	/	5	/	28	/	6	9	12
mit Kindern unter 18 Jahren													
Mit 1 Kind .....	352	305	48	9	/	/	/	/	39	10	8	5	16
2 Kindern ...	312	294	18	/	/	/	/	/	15	/	/	/	5
3 Kindern....	122	117	/	/	-	/	/	/	/	/	/	/	/
4 Kinder und mehr ...	57	54	/	/	-	/	/	/	/	-	/	/	/
Familien .....	843	770	73	14	/	6	/	/	59	12	14	9	24
Kinder <sup>1)</sup> .....	1 597	1 489	108	23	/	9	6	5	85	15	22	15	34
Alle Kinder <sup>2)</sup> ...	1 766	1 649	117	25	/	10	6	6	92	15	23	18	36
mit Kindern von 18 bis unter 28 Jahren													
Mit 1 Kind .....	183	161	22	6	/	/	/	/	16	/	/	6	5
2 Kindern und mehr ...	64	60	/	/	-	/	/	-	/	/	/	/	/
Familien .....	247	220	26	7	/	/	/	/	19	/	/	8	7
Kinder <sup>1)</sup> .....	325	294	32	9	/	/	/	/	23	/	/	9	8
Alle Kinder <sup>2)</sup> ...	560	515	45	12	/	6	/	/	33	/	7	14	11
mit Kindern unter 28 Jahren													
Mit 1 Kind .....	369	311	58	13	/	6	/	/	45	11	9	8	18
2 Kindern ...	354	330	23	/	/	/	/	/	20	/	6	/	8
3 Kindern ...	155	148	7	/	/	/	/	/	/	/	/	/	/
4 Kindern und mehr ...	83	80	/	/	-	/	/	/	/	-	/	/	/
Familien .....	961	869	91	20	/	8	/	5	72	14	16	14	28
Kinder <sup>1)</sup> .....	1 922	1 783	140	31	/	13	8	7	108	17	26	24	42
Alle Kinder <sup>2)</sup> ...	1 930	1 789	141	31	/	13	8	7	109	17	26	25	42
mit Kindern von 28 Jahren und älter													
Mit 1 Kind .....	15	9	6	/	/	/	/	/	/	/	/	/	/
2 Kindern und mehr ...	/	/	/	/	-	/	-	-	/	-	/	/	/
Familien .....	16	10	6	/	/	/	/	/	/	/	/	/	/
Kinder <sup>1)</sup> .....	18	11	7	/	/	/	/	/	5	/	/	/	/
Alle Kinder <sup>2)</sup> ...	30	22	8	/	/	/	/	/	7	/	/	/	/

\*) Ergebnis des Mikrozensus. - Bevölkerung am Familienwohnsitz. - Bei den Alleinstehenden ohne Kinder sind ledige Personen nicht einbezogen. Als Alleinerziehende zählen auch Väter und Mütter mit volljährigen Kindern.

1) Kinder der jeweiligen Altersgruppe.  
2) Kinder aller Altersgruppen, die in den betreffenden Familien leben.

## 4 Familien

4.3 Familien/Alleinstehende ohne Kinder im April 1989 nach ausgewählten Staatsangehörigkeiten und Familienstand der Bezugsperson<sup>\*)</sup>

1 000

Familienstand	Ins- gesamt	Ohne Kinder	Mit ... Kindern					Kinder	
			zu- sammen	1	2	3	4		5 und mehr
Insgesamt									
Verheiratet zusammenlebend	15 026	6 408	8 619	4 095	3 320	927	204	74	14 736
Alleinstehend ohne Kinder/ alleinerziehend .....	8 467	6 628	1 839	1 332	396	85	18	8	2 495
Insgesamt ...	23 494	13 036	10 458	5 427	3 716	1 012	222	82	17 231
mit deutscher Bezugsperson									
Verheiratet zusammenlebend	13 858	6 113	7 746	3 784	2 988	777	154	43	12 943
Alleinstehend ohne Kinder/ alleinerziehend .....	8 052	6 310	1 743	1 270	372	79	15	6	2 349
Zusammen ...	21 911	12 422	9 488	5 053	3 360	856	170	50	15 291
mit ausländischer Bezugsperson									
Verheiratet zusammenlebend	1 168	295	873	311	332	149	50	30	1 793
Alleinstehend ohne Kinder/ alleinerziehend .....	415	319	97	62	24	7	-	/	147
Zusammen ...	1 583	613	970	373	357	156	50	32	1 940
mit griechischer Bezugsperson									
Verheiratet zusammenlebend	90	21	69	29	31	9	-	-	119
Alleinstehend ohne Kinder/ alleinerziehend .....	14	11	/	/	/	/	-	-	6
Zusammen ...	105	32	73	32	32	9	-	-	125
mit italienischer Bezugsperson									
Verheiratet zusammenlebend	156	34	122	41	53	22	-	/	240
Alleinstehend ohne Kinder/ alleinerziehend .....	42	32	10	7	/	/	-	-	14
Zusammen ...	198	66	132	47	56	23	-	/	254
mit jugoslawischer Bezugsperson									
Verheiratet zusammenlebend	147	46	101	34	44	18	-	/	202
Alleinstehend ohne Kinder/ alleinerziehend .....	86	71	15	10	/	/	-	/	22
Zusammen ...	233	117	117	44	47	19	-	/	224
mit portugiesischer Bezugsperson									
Verheiratet zusammenlebend	20	/	15	9	5	/	-	-	24
Alleinstehend ohne Kinder/ alleinerziehend .....	/	/	/	/	/	/	-	-	/
Zusammen ...	25	8	17	10	5	/	-	-	26
mit spanischer Bezugsperson									
Verheiratet zusammenlebend	38	10	29	12	12	/	-	/	51
Alleinstehend ohne Kinder/ alleinerziehend .....	12	9	/	/	/	-	-	-	/
Zusammen ...	50	19	32	14	13	/	-	/	55
mit türkischer Bezugsperson									
Verheiratet zusammenlebend	386	69	317	91	106	69	11	20	745
Alleinstehend ohne Kinder/ alleinerziehend .....	102	78	24	12	8	/	-	/	42
Zusammen ...	488	147	341	103	114	72	11	20	787
mit einer Bezugsperson aus den übrigen Ländern									
Verheiratet zusammenlebend	330	110	220	96	82	26	9	6	412
Alleinstehend ohne Kinder/ alleinerziehend .....	155	115	40	28	9	/	-	/	57
Zusammen ...	485	226	259	124	90	28	10	7	469
mit einer Bezugsperson aus den EG-Ländern <sup>1)</sup>									
Verheiratet zusammenlebend	384	102	282	111	121	41	7	/	515
Alleinstehend ohne Kinder/ alleinerziehend .....	110	83	27	18	7	/	/	/	39
Zusammen ...	495	185	309	130	128	42	7	/	553

\*) Ergebnis des Mikrozensus. - Bevölkerung am Familienwohnsitz. - Bei den Alleinstehenden ohne Kinder sind ledige Personen nicht einbezogen. Als Alleinerziehende zählen auch Väter und Mütter mit volljährigen Kindern.

1) Belgien, Dänemark, Frankreich, Griechenland, Großbritannien und Nordirland, Irland, Italien, Luxemburg, Niederlande, Portugal, Spanien.



**4 Familien**  
 4.4 Familien/Alleinstehende ohne Kinder im April 1989 nach Familienstand  
 und Staatsangehörigkeit der Bezugsperson \*)

1 000

Familien/Alleinstehende ohne Kinder	Ins-gesamt	Ehe-paare	Alleinstehende ohne Kinder/Alleinerziehende										
			Männer						Frauen				
			zu-sammen	zu-sammen	ledig	verhei-ratet ge-trennt-lebend	ver-witwet	ge-schie-den	zu-sammen	ledig	verhei-ratet ge-trennt-lebend	ver-witwet	ge-schie-den
<u>mit deutscher Bezugsperson</u>													
Familien/Alleinstehende ohne Kinder .....	21 911	13 858	8 052	1 810	27	243	730	810	6 242	225	303	4 412	1 302
ohne Kinder													
Ehepaare/Alleinstehende .....	12 422	6 113	6 310	1 548	-	210	621	717	4 762	-	173	3 820	769
mit Kindern													
1 Kind .....	5 053	3 784	1 270	195	23	24	77	70	1 075	197	80	444	354
2 Kinder .....	3 360	2 988	372	55	/	7	26	18	317	23	38	115	141
3 Kinder .....	856	777	79	10	/	/	/	/	69	/	10	25	30
4 Kinder .....	170	154	16	/	/	/	/	/	14	/	/	6	6
5 Kinder und mehr	50	43	6	/	-	-	/	/	5	/	/	/	/
Familien .....	9 488	7 746	1 743	262	27	33	109	93	1 480	225	130	591	534
Kinder .....	15 291	12 943	2 349	347	32	43	149	123	2 001	260	196	783	763
<u>mit ausländischer Bezugsperson</u>													
Familien/Alleinstehende ohne Kinder .....	1 583	1 168	415	237	/	157	20	57	178	14	40	59	65
ohne Kinder													
Ehepaare/Alleinstehende .....	613	295	319	216	-	149	15	52	103	-	24	43	36
mit Kindern													
1 Kind .....	373	311	62	15	/	6	/	/	48	11	9	9	18
2 Kinder .....	357	332	24	/	/	/	/	/	21	/	6	/	8
3 Kinder .....	156	149	7	/	/	/	/	/	5	/	/	/	/
4 Kinder .....	52	50	/	/	-	/	/	/	/	-	/	/	/
5 Kinder und mehr	32	30	/	/	-	/	/	-	/	-	/	/	/
Familien .....	970	873	97	21	/	9	/	5	75	14	16	16	29
Kinder .....	1 940	1 793	147	33	/	14	8	7	114	17	27	27	43
<u>Insgesamt</u>													
Familien/Alleinstehende ohne Kinder .....	23 494	15 026	8 467	2 047	30	400	750	867	6 420	239	343	4 471	1 367
ohne Kinder													
Ehepaare/Alleinstehende .....	13 036	6 408	6 628	1 764	-	359	636	768	4 864	-	197	3 863	805
mit Kindern													
1 Kind .....	5 427	4 095	1 332	210	26	30	80	74	1 123	208	89	453	372
2 Kinder .....	3 716	3 320	396	59	/	8	27	19	338	26	44	119	149
3 Kinder .....	1 012	927	85	12	/	/	/	/	74	/	11	27	33
4 Kinder .....	222	204	18	/	/	/	/	/	16	/	/	6	6
5 Kinder und mehr	82	74	8	/	-	/	/	/	6	/	/	/	/
Familien .....	10 458	8 619	1 839	284	30	41	114	99	1 556	239	147	608	562
Kinder .....	17 231	14 736	2 495	380	36	56	157	131	2 115	277	222	810	806

\*) Ergebnis des Mikrozensus. - Bevölkerung am Familienwohnsitz. - Bei den Alleinstehenden ohne Kinder sind ledige Personen nicht einbezogen. Als Alleinerziehende zählen auch Väter und Mütter mit volljährigen Kindern.

4 Familien

4.5 Familien/Alleinstehende ohne Kinder im April 1989 nach Familienstand und Altersgruppen der Bezugsperson \*)

1 000

Familienstand der Bezugsperson	Ins-gesamt	Alter der Bezugsperson von ... bis unter ... Jahren									
		unter 25	25 - 30	30 - 35	35 - 40	40 - 45	45 - 50	50 - 55	55 - 60	60 - 65	65 und mehr
<b>Insgesamt</b>											
Ehepaare	15 026	224	998	1 475	1 562	1 486	1 853	1 927	1 535	1 375	2 591
<b>Männer</b>											
ledig	30	5	7	6	/	/	/	/	/	/	/
verheiratet											
getrenntlebend	400	19	35	40	46	54	65	54	33	22	32
verwitwet	750	/	/	/	6	9	22	37	51	77	543
geschieden	867	/	37	80	117	135	169	133	74	48	70
Zusammen	2 047	29	81	128	173	201	258	226	160	148	645
<b>Frauen</b>											
ledig	239	54	64	46	27	14	11	8	/	/	7
verheiratet											
getrenntlebend	343	30	48	44	43	38	35	35	18	16	36
verwitwet	4 471	/	/	13	27	41	89	167	240	439	3 450
geschieden	1 367	20	84	139	175	177	206	160	96	94	217
Zusammen	6 420	105	201	242	272	269	340	370	358	553	3 710
Insgesamt	23 494	358	1 280	1 845	2 006	1 956	2 451	2 523	2 053	2 076	6 946
<b>ohne Kinder</b>											
Ehepaare	6 408	109	374	326	231	217	416	685	799	970	2 281
<b>Männer</b>											
ledig	-	-	-	-	-	-	-	-	-	-	-
verheiratet											
getrenntlebend	359	18	33	36	40	47	58	49	28	19	31
verwitwet	636	/	/	/	/	/	10	20	34	58	504
geschieden	768	/	34	73	102	112	145	118	67	46	68
Zusammen	1 764	23	68	109	145	162	213	187	129	123	603
<b>Frauen</b>											
ledig	-	-	-	-	-	-	-	-	-	-	-
verheiratet											
getrenntlebend	197	19	23	17	15	19	20	23	14	14	33
verwitwet	3 863	/	/	/	5	11	34	83	160	360	3 205
geschieden	805	9	33	48	63	72	114	103	75	83	205
Zusammen	4 864	30	58	67	84	101	167	209	249	457	3 443
Zusammen	13 036	162	501	502	459	480	797	1 082	1 177	1 550	6 327
<b>mit Kindern (ohne Altersbegrenzung)</b>											
Ehepaare	8 619	114	624	1 149	1 331	1 270	1 437	1 242	736	405	311
<b>Männer</b>											
ledig	30	5	7	6	/	/	/	/	/	/	/
verheiratet											
getrenntlebend	41	/	/	/	6	7	7	/	5	/	/
verwitwet	114	/	/	/	/	6	11	17	17	19	39
geschieden	99	/	/	7	15	23	24	15	8	/	/
Zusammen	284	6	13	19	28	39	45	38	30	25	42
<b>Frauen</b>											
ledig	239	54	64	46	27	14	11	8	/	/	7
verheiratet											
getrenntlebend	147	11	25	27	28	19	15	12	/	/	/
verwitwet	608	/	/	11	21	30	55	84	79	80	245
geschieden	562	11	51	91	112	105	93	57	21	10	12
Zusammen	1 556	76	143	175	188	168	173	161	109	97	266
Zusammen	10 458	196	780	1 343	1 547	1 476	1 654	1 441	976	526	619
<b>darunter:</b>											
<b>mit Kindern unter 18 Jahren</b>											
Ehepaare	5 978	114	623	1 146	1 311	1 132	912	488	174	56	22
<b>Männer</b>											
ledig	24	/	6	6	/	/	/	/	/	-	/
verheiratet											
getrenntlebend	25	/	/	/	6	5	/	/	/	/	-
verwitwet	27	-	/	/	/	/	6	5	/	/	/
geschieden	57	/	/	7	14	16	9	5	/	/	/
Zusammen	132	/	12	18	26	27	20	13	7	/	/
<b>Frauen</b>											
ledig	203	53	64	45	24	9	/	/	/	/	/
verheiratet											
getrenntlebend	114	11	25	27	25	14	7	/	/	/	-
verwitwet	115	/	/	11	19	21	22	21	11	/	5
geschieden	373	11	51	90	97	69	34	16	/	/	/
Zusammen	805	75	143	174	166	113	67	41	16	/	6
Zusammen	6 915	194	778	1 339	1 503	1 272	999	542	197	62	29

\*) Ergebnis des Mikrozensus. - Bevölkerung am Familienwohnsitz. - Bei den Alleinstehenden ohne Kinder sind ledige Personen nicht einbezogen. Als Alleinerziehende zählen auch Väter und Mütter mit volljährigen Kindern.

4 Familien

4.6 Familien im April 1989 nach Altersgruppen der Ehepartner bzw. der Alleinstehenden ohne Kinder/Alleinerziehenden \*)  
1 000

Alter des Ehemannes <sup>1)</sup> von ... bis unter ... Jahren	Ins- gesamt	Alter der Ehefrau <sup>1)</sup> bzw. der Alleinstehenden ohne Kinder/Alleinerziehenden von ... bis unter ... Jahren												
		unter 20	20 25	25 30	30 35	35 40	40 45	45 50	50 55	55 60	60 65	65 70	70 75	75 und mehr
ohne Kinder														
Ehemänner														
unter 20 .....	/	/	/	/	/	/	/	/	/	/	/	/	/	/
20 - 25 .....	106	11	76	18	/	-	-	-	-	-	-	-	-	-
25 - 30 .....	374	6	127	213	23	/	/	/	/	/	/	/	/	/
30 - 35 .....	326	/	26	157	115	20	/	/	/	/	/	/	/	/
35 - 40 .....	231	/	/	37	85	79	15	7	/	/	/	/	/	/
40 - 45 .....	217	/	/	7	28	72	73	22	9	/	/	/	/	/
45 - 50 .....	416	/	/	/	10	31	106	189	59	12	/	/	/	/
50 - 55 .....	685	-	/	/	/	11	37	227	324	60	16	/	/	/
55 - 60 .....	799	-	/	/	/	/	8	53	295	336	85	17	/	/
60 - 65 .....	970	-	/	/	/	/	/	17	88	325	422	102	9	/
65 - 70 .....	894	-	-	-	/	/	/	/	21	84	352	380	40	10
70 - 75 .....	501	-	-	-	/	/	/	/	5	17	81	249	112	36
75 und mehr .....	886	-	-	-	/	/	/	/	/	10	43	173	223	431
zusammen .....	6 408	21	237	437	268	221	249	524	809	847	1 002	925	387	481
Alleinstehende Männer .....	1 764	/	22	68	109	145	162	213	187	129	123	128	94	380
Alleinstehende Frauen .....	4 864	5	25	58	67	84	101	167	209	249	457	756	650	2 037
Alleinstehende .....	6 628	6	46	127	176	229	264	381	396	378	580	884	744	2 418
Zusammen ...	13 036	27	283	564	445	450	513	905	1 205	1 225	1 582	1 810	1 131	2 898
mit Kindern														
Ehemänner														
unter 20 .....	/	/	/	/	/	/	/	/	/	/	/	/	/	/
20 - 25 .....	113	11	77	23	/	-	-	-	-	-	-	-	-	-
25 - 30 .....	624	7	156	386	64	9	/	/	/	/	/	/	/	/
30 - 35 .....	1 149	/	41	461	563	72	10	/	/	/	/	/	/	/
35 - 40 .....	1 331	/	10	113	556	580	62	9	/	/	/	/	/	/
40 - 45 .....	1 270	/	/	26	155	564	453	61	8	/	/	/	/	/
45 - 50 .....	1 437	/	/	9	40	181	546	554	96	9	/	/	/	/
50 - 55 .....	1 242	-	/	/	12	38	133	522	472	56	5	/	/	/
55 - 60 .....	736	-	/	/	/	5	19	104	333	231	37	/	/	/
60 - 65 .....	405	-	-	/	/	/	/	19	82	165	115	16	/	/
65 - 70 .....	190	-	-	/	/	/	/	6	16	37	77	49	/	/
70 - 75 .....	58	-	-	-	/	/	/	/	/	16	27	6	/	/
75 und mehr .....	62	-	-	-	/	/	/	/	/	7	13	15	22	24
zusammen .....	8 619	20	289	1 019	1 394	1 452	1 230	1 278	1 013	505	260	109	25	24
Alleinerziehende Männer .....	284	/	/	13	19	28	39	45	38	30	25	15	7	21
Alleinerziehende Frauen .....	1 556	10	66	143	175	188	168	173	161	109	97	88	45	134
Alleinerziehende .....	1 839	12	70	156	194	216	206	217	200	140	121	103	52	154
Zusammen ...	10 458	31	360	1 175	1 588	1 668	1 436	1 495	1 212	645	381	213	77	178
Insgesamt														
Ehemänner														
unter 20 .....	/	/	/	/	/	/	/	/	/	/	/	/	/	/
20 - 25 .....	220	22	153	40	/	-	-	-	-	-	-	-	-	-
25 - 30 .....	998	13	283	599	87	12	/	/	/	/	/	/	/	/
30 - 35 .....	1 475	/	67	617	679	92	14	/	/	/	/	/	/	/
35 - 40 .....	1 562	/	15	150	641	659	77	15	/	/	/	/	/	/
40 - 45 .....	1 486	/	/	32	183	637	526	83	17	/	/	/	/	/
45 - 50 .....	1 853	/	/	12	49	212	652	744	155	22	5	/	/	/
50 - 55 .....	1 927	-	/	/	15	49	170	749	796	116	21	/	/	/
55 - 60 .....	1 535	-	/	/	/	7	27	157	629	567	122	20	/	/
60 - 65 .....	1 375	-	-	/	/	/	7	35	169	490	538	118	9	/
65 - 70 .....	1 085	-	-	/	/	/	/	10	37	121	429	429	43	11
70 - 75 .....	559	-	-	-	/	/	/	/	7	21	96	275	118	37
75 und mehr .....	948	-	-	-	/	/	/	/	6	12	50	186	239	453
zusammen .....	15 026	40	526	1 456	1 662	1 673	1 479	1 802	1 822	1 352	1 262	1 035	412	505
Alleinstehende Männer ohne Kinder/alleinerziehende Männer .....	2 047	/	26	81	128	173	201	258	226	160	148	143	101	401
Alleinstehende Frauen ohne Kinder/alleinerziehende Frauen .....	6 420	15	90	201	242	272	269	340	370	358	553	844	695	2 171
Alleinstehende ohne Kinder/ Alleinerziehende .....	8 467	18	116	282	370	444	470	598	596	518	701	987	796	2 572
Insgesamt ...	23 494	58	643	1 738	2 032	2 117	1 949	2 400	2 418	1 870	1 963	2 022	1 208	3 076

\*) Ergebnis des Mikrozensus. - Bevölkerung am Familienwohnsitz. - Bei den Alleinstehenden ohne Kinder sind ledige Personen nicht einbezogen. Als Alleinerziehende zählen

auch Väter und Mütter mit volljährigen Kindern.

1) Verheiratet zusammenlebend.

**4 Familien**  
 4.7 Familien/Alleinstehende ohne Kinder im April 1989 nach Gemeindegrößenklassen \*)  
 1 000

Familien/Alleinstehende ohne Kinder	Insgesamt	Familien/Alleinstehende ohne Kinder in Gemeinden von ... bis unter ... Einwohnern							
		unter 5 000	5 000 - 10 000	10 000 - 20 000	20 000 - 50 000	50 000 - 100 000	100 000 - 200 000	200 000 - 500 000	500 000 und mehr
<b>Insgesamt</b>									
Familien/Alleinstehende ohne Kinder	23 494	3 199	2 496	3 343	4 039	2 322	1 996	1 924	4 176
<b>ohne Kinder</b>									
Ehepaare/Alleinstehende	13 036	1 555	1 248	1 746	2 182	1 313	1 182	1 169	2 643
<b>mit Kindern ohne Altersbegrenzung</b>									
Mit 1 Kind	5 427	752	596	794	958	551	446	424	905
2 Kindern	3 716	625	468	598	676	341	279	251	478
3 Kindern	1 012	203	141	164	173	88	70	59	114
4 Kindern und mehr	303	63	43	41	50	29	20	22	36
Familien	10 458	1 644	1 248	1 597	1 857	1 009	814	755	1 533
Kinder	17 231	2 887	2 142	2 667	3 048	1 624	1 298	1 201	2 366
<b>mit Kindern unter 3 Jahren</b>									
Mit 1 Kind	1 614	241	184	248	278	159	129	120	254
2 Kindern und mehr	165	26	21	24	28	14	15	12	24
Familien	1 779	267	205	272	306	174	144	133	278
Kinder 1)	1 946	294	226	297	334	188	159	145	303
Alle Kinder 2)	3 150	490	373	487	542	299	251	233	475
<b>mit Kindern unter 6 Jahren</b>									
Mit 1 Kind	2 206	319	259	331	376	215	180	170	356
2 Kindern	681	113	82	109	119	59	56	50	91
3 Kindern und mehr	64	9	9	9	12	6	7	8	8
Familien	2 950	442	351	449	507	280	241	225	455
Kinder 1)	3 761	574	452	577	650	352	307	285	564
Alle Kinder 2)	5 320	834	649	825	914	490	429	399	782
<b>mit Kindern von 6 bis unter 15 Jahren</b>									
Mit 1 Kind	2 633	394	322	408	464	245	205	200	396
2 Kindern	1 073	178	134	169	187	101	83	71	151
3 Kindern	159	29	21	20	26	18	13	12	21
4 Kindern und mehr	26	/	/	/	/	/	/	/	/
Familien	3 891	605	480	600	681	366	302	285	573
Kinder 1)	5 365	855	666	821	933	510	413	388	780
Alle Kinder 2)	8 038	1 324	1 016	1 245	1 397	748	607	578	1 126
<b>mit Kindern unter 15 Jahren</b>									
Mit 1 Kind	3 204	448	364	479	555	321	254	254	530
2 Kindern	2 038	331	259	320	359	184	162	145	279
3 Kindern	458	82	60	72	77	41	37	28	61
4 Kindern und mehr	110	18	13	14	18	12	8	10	17
Familien	5 809	878	696	885	1 010	558	460	437	887
Kinder 1)	7 126	1 429	1 117	1 398	1 583	863	720	673	1 344
Alle Kinder 2)	10 672	1 716	1 320	1 644	1 852	1 003	822	779	1 535
<b>mit Kindern von 15 bis unter 18 Jahren</b>									
Mit 1 Kind	1 683	266	203	266	300	164	128	120	237
2 Kindern und mehr	152	26	20	22	26	15	11	11	22
Familien	1 836	292	223	287	326	179	138	131	260
Kinder 1)	1 992	319	243	310	352	194	149	142	283
Alle Kinder 2)	3 871	667	496	605	677	370	273	272	511
<b>darunter: Schüler</b>									
Mit 1 Kind	1 396	196	159	219	258	142	113	104	205
2 Kindern und mehr	104	14	11	14	18	11	9	8	19
Familien	1 500	210	171	233	276	152	123	112	224
Kinder 1)	1 607	224	183	247	295	163	132	121	243
Alle Kinder 2)	3 169	481	380	494	575	318	243	234	445
<b>mit Kindern unter 18 Jahren</b>									
Mit 1 Kind	3 697	508	414	555	647	375	296	288	613
2 Kindern	2 452	400	311	390	433	221	191	171	335
3 Kindern	604	110	80	93	101	55	47	40	78
4 Kindern und mehr	161	25	20	21	28	17	12	15	25
Familien	6 915	1 044	825	1 059	1 208	668	546	513	1 051
Kinder 1)	11 118	1 748	1 360	1 707	1 935	1 056	870	815	1 627
Alle Kinder 2)	12 534	2 032	1 557	1 940	2 183	1 185	956	897	1 785
<b>mit Kindern von 18 Jahren und älter</b>									
Mit 1 Kind	3 447	546	403	521	626	340	263	243	506
2 Kindern	986	202	133	162	186	84	65	58	97
3 Kindern	185	48	28	31	33	17	10	8	12
4 Kindern und mehr	33	11	7	/	/	/	/	/	/
Familien	4 651	806	570	719	848	443	339	310	615
Kinder 1)	6 113	1 139	781	959	1 112	567	428	386	739
Alle Kinder 2)	7 560	1 412	971	1 191	1 370	699	521	480	917

\*) Ergebnis des Mikrozensus. - Bevölkerung am Familienwohnsitz. - Bei den Alleinstehenden ohne Kinder sind ledige Personen nicht einbezogen. Als Alleinerziehende zählen auch Väter und Mütter mit volljährigen Kindern.

1) Kinder der jeweiligen Altersgruppe.  
 2) Kinder aller Altersgruppen, die in den betreffenden Familien leben.

4 Familien

4.8 Familien/Alleinstehende ohne Kinder im April 1989 in Ein- und Mehrfamilienhaushalten nach dem Familienstand der Bezugsperson \*)

Familienstand	Insgesamt	Einfamilienhaushalte		Mehrfamilienhaushalte	
	1 000		%	1 000	%
ohne Kinder					
Ehepaare .....	6 408	6 118	95,5	290	4,5
Alleinstehende Männer					
ledig .....	-	-	-	-	-
verheiratet getrenntlebend .....	359	274	76,4	85	23,6
verwitwet .....	636	509	80,0	127	20,0
geschieden .....	768	529	68,8	239	31,2
Zusammen ...	1 764	1 312	74,4	452	25,6
Alleinstehende Frauen					
ledig .....	-	-	-	-	-
verheiratet getrenntlebend .....	197	149	75,9	47	24,1
verwitwet .....	3 863	3 318	85,9	545	14,1
geschieden .....	805	643	79,9	162	20,1
Zusammen ...	4 864	4 110	84,5	754	15,5
Alleinstehende					
ledig .....	-	-	-	-	-
verheiratet getrenntlebend .....	556	423	76,2	132	23,8
verwitwet .....	4 499	3 827	85,1	673	14,9
geschieden .....	1 573	1 172	74,5	401	25,5
Zusammen ...	6 628	5 422	81,8	1 206	18,2
Zusammen ...	13 036	11 540	88,5	1 496	11,5
mit Kindern					
Ehepaare .....	8 619	8 199	95,1	420	4,9
Alleinerziehende Männer					
ledig .....	30	6	20,4	24	79,6
verheiratet getrenntlebend .....	41	33	80,1	8	19,9
verwitwet .....	114	96	84,8	17	15,2
geschieden .....	99	73	74,4	25	25,6
Zusammen ...	284	209	73,6	75	26,4
Alleinerziehende Frauen					
ledig .....	239	148	61,9	91	38,1
verheiratet getrenntlebend .....	147	129	88,1	18	11,9
verwitwet .....	608	547	90,1	60	9,9
geschieden .....	562	477	84,8	85	15,2
Zusammen ...	1 556	1 301	83,7	254	16,3
Alleinerziehende					
ledig .....	270	154	57,3	115	42,7
verheiratet getrenntlebend .....	188	162	86,3	26	13,7
verwitwet .....	721	644	89,2	78	10,8
geschieden .....	661	550	83,3	111	16,7
Zusammen ...	1 839	1 510	82,1	329	17,9
Zusammen ...	10 458	9 709	92,8	749	7,2
Insgesamt					
Ehepaare .....	15 026	14 317	95,3	710	4,7
Alleinstehende Männer ohne Kinder/ alleinerziehende Männer					
ledig .....	30	6	20,4	24	79,6
verheiratet getrenntlebend .....	400	307	76,7	93	23,3
verwitwet .....	750	605	80,7	145	19,3
geschieden .....	867	602	69,5	265	30,5
Zusammen ...	2 047	1 521	74,3	527	25,7
Alleinstehende Frauen ohne Kinder/ alleinerziehende Frauen					
ledig .....	239	148	61,9	91	38,1
verheiratet getrenntlebend .....	343	278	81,1	65	18,9
verwitwet .....	4 471	3 865	86,5	606	13,5
geschieden .....	1 367	1 120	81,9	247	18,1
Zusammen ...	6 420	5 412	84,3	1 009	15,7
Alleinstehende ohne Kinder/Alleinerziehende					
ledig .....	270	154	57,3	115	42,7
verheiratet getrenntlebend .....	743	585	78,7	158	21,3
verwitwet .....	5 220	4 470	85,6	750	14,4
geschieden .....	2 234	1 723	77,1	512	22,9
Zusammen ...	8 467	6 932	81,9	1 535	18,1
Insgesamt ...	23 494	21 249	90,4	2 245	9,6

\*) Ergebnis des Mikrozensus. - Bevölkerung am Familienwohnsitz. - Bei den Alleinstehenden ohne Kinder sind ledige Personen nicht einbezogen. Als Alleinerziehende zählen

auch Väter und Mütter mit volljährigen Kindern.

4 Familien

4.9 Familien/Alleinstehende ohne Kinder, Bevölkerung, durchschnittliche Zahl der Personen sowie durchschnittliche Zahl der ledigen Kinder im April 1989 nach Familienstand und Staatsangehörigkeit der Bezugsperson \*)

4.9.1 Insgesamt

1 000

Gegenstand der Nachweisung	Ins-gesamt	Ehe-paare	Alleinstehende Bezugspersonen ohne Kinder/alleinerziehende Bezugspersonen										
			männliche Bezugspersonen					weibliche Bezugspersonen					
			zu-sammen	zu-sammen	ledig	verhei-ratet ge-trennt-lebend	ver-witwet	ge-schie-den	zu-sammen	ledig	verhei-ratet ge-trennt-lebend	ver-witwet	ge-schie-den
Familien/Alleinstehende ohne Kinder .....	23 494	15 026	8 467	2 047	30	400	750	867	6 420	239	343	4 471	1 367
Bevölkerung in Familien/Alleinstehende ohne Kinder .....	55 441	44 456	10 985	2 427	67	456	908	996	8 558	522	568	5 290	2 179
Kinder .....	17 136	14 618	2 518	380	36	56	158	129	2 138	282	225	819	812
Durchschnittliche Zahl der Personen .....	2,36	2,96	1,30	1,19	2,19	1,14	1,21	1,15	1,33	2,18	1,65	1,18	1,59
Durchschnittliche Zahl der Kinder .....	0,73	0,97	0,30	0,19	1,19	0,14	0,21	0,15	0,33	1,18	0,65	0,18	0,59
Ehepaare ohne Kinder/Alleinstehende ohne Kinder .....	13 036	6 408	6 628	1 764	-	359	636	768	4 864	-	197	3 863	805
Bevölkerung in Familien/Alleinstehende ohne Kinder .....	19 357	12 729	6 628	1 764	-	359	636	768	4 864	-	197	3 863	805
Durchschnittliche Zahl der Personen .....	1,48	1,99	1,00	1,00	-	1,00	1,00	1,00	1,00	-	1,00	1,00	1,00
Familien mit Kindern ohne Altersbegrenzung .....	10 458	8 619	1 839	284	30	41	114	99	1 556	239	147	608	562
Bevölkerung in Familien .....	36 084	31 727	4 357	663	67	97	272	228	3 694	522	371	1 427	1 374
Kinder .....	17 136	14 618	2 518	380	36	56	158	129	2 138	282	225	819	812
Durchschnittliche Familiengröße .....	3,45	3,68	2,37	2,34	2,19	2,36	2,39	2,31	2,37	2,18	2,53	2,35	2,44
Durchschnittliche Zahl der Kinder je Familie mit Kindern .....	1,64	1,70	1,37	1,34	1,19	1,36	1,39	1,31	1,37	1,18	1,53	1,35	1,44
Familien mit Kindern unter 18 Jahren .....	6 915	5 978	937	132	24	25	27	57	805	203	114	115	373
Bevölkerung in Familien .....	25 219	22 864	2 354	325	54	61	77	133	2 030	445	297	333	955
Kinder unter 18 Jahren .....	10 999	9 727	1 272	170	29	33	38	69	1 102	239	172	161	531
Kinder aller Altersgruppen .....	12 416	10 999	1 417	192	30	36	50	77	1 225	242	184	218	582
Durchschnittliche Familiengröße .....	3,65	3,83	2,51	2,45	2,23	2,44	2,87	2,36	2,52	2,19	2,62	2,89	2,56
Durchschnittliche Zahl der Kinder unter 18 Jahren je Familie mit Kindern unter 18 Jahren .....	1,59	1,63	1,36	1,28	1,20	1,34	1,43	1,22	1,37	1,18	1,52	1,39	1,42
Durchschnittliche Zahl der Kinder aller Altersgruppen je Familien mit Kindern unter 18 Jahren .....	1,80	1,84	1,51	1,45	1,23	1,44	1,87	1,36	1,52	1,19	1,62	1,89	1,56

\*) Ergebnis des Mikrozensus. - Bevölkerung am Familienwohnsitz. - Bei den Alleinstehenden ohne Kinder sind ledige Personen nicht einbezogen. Als Alleinerziehende zählen

auch Väter und Mütter mit volljährigen Kindern.

4 Familien

4.9 Familien/Alleinstehende ohne Kinder, Bevölkerung, durchschnittliche Zahl der Personen sowie durchschnittliche Zahl der ledigen Kinder im April 1989 nach Familienstand und Staatsangehörigkeit der Bezugsperson \*)

4.9.1 Insgesamt

1 000

Gegenstand der Nachweisung	Insgesamt	Ehepaare	Alleinstehende Bezugspersonen ohne Kinder/alleinerziehende Bezugspersonen										
			männliche Bezugspersonen						weibliche Bezugspersonen				
			zusammen	zusammen	ledig	verheiratet getrenntlebend	verwitwet	geschieden	zusammen	ledig	verheiratet getrenntlebend	verwitwet	geschieden
Familien mit Kindern unter 15 Jahren .....	5 809	5 068	742	93	22	19	16	36	649	192	100	67	290
Bevölkerung in Familien	21 368	19 494	1 873	234	49	48	49	88	1 640	422	263	199	756
Kinder unter 15 Jahren .	9 032	8 043	989	118	26	25	22	45	871	226	148	94	403
Kinder aller Altersgruppen .....	10 567	9 435	1 131	140	27	29	33	52	991	230	163	132	466
Durchschnittliche Familiengröße .....	3,68	3,85	2,53	2,50	2,23	2,52	3,01	2,43	2,53	2,19	2,64	2,99	2,61
Durchschnittliche Zahl der Kinder unter 15 Jahren je Familie mit Kindern unter 15 Jahren	1,55	1,59	1,33	1,27	1,20	1,34	1,33	1,24	1,34	1,17	1,48	1,41	1,39
Durchschnittliche Zahl der Kinder aller Altersgruppen je Familien mit Kindern unter 15 Jahren .....	1,82	1,86	1,53	1,50	1,23	1,52	2,01	1,43	1,53	1,19	1,64	1,99	1,61
Familien mit Kindern unter 6 Jahren .....	2 950	2 633	317	30	14	7	/	7	287	137	52	13	86
Bevölkerung in Familien	10 804	10 019	785	71	31	18	6	17	714	302	136	42	233
Kinder unter 6 Jahren ..	3 724	3 360	365	33	16	8	/	7	332	153	66	16	97
Kinder aller Altersgruppen .....	5 262	4 794	468	41	17	11	/	9	427	165	85	29	148
Durchschnittliche Familiengröße .....	3,66	3,81	2,48	2,38	2,28	2,61	2,52	2,29	2,49	2,20	2,64	3,32	2,72
Durchschnittliche Zahl der Kinder unter 6 Jahren je Familie mit Kindern unter 6 Jahren	1,26	1,28	1,15	1,11	1,17	1,19	0,87	0,99	1,15	1,11	1,28	1,26	1,13
Durchschnittliche Zahl der Kinder aller Altersgruppen je Familien mit Kindern unter 6 Jahren .....	1,78	1,82	1,48	1,38	1,28	1,61	1,52	1,29	1,49	1,20	1,64	2,32	1,72
Familien mit Kindern unter 3 Jahren .....	1 779	1 615	164	16	9	/	/	/	148	87	25	6	30
Bevölkerung in Familien	6 495	6 087	409	38	21	9	/	7	371	194	67	22	87
Kinder unter 3 Jahren ..	1 929	1 751	179	17	10	/	/	/	162	94	28	7	33
Kinder aller Altersgruppen .....	3 125	2 880	245	22	12	6	/	/	223	107	42	16	58
Durchschnittliche Familiengröße .....	3,65	3,77	2,50	2,40	2,33	2,93	2,00	2,18	2,51	2,24	2,68	3,56	2,95
Durchschnittliche Zahl der Kinder unter 3 Jahren je Familie mit Kindern unter 3 Jahren	1,08	1,08	1,09	1,06	1,12	1,14	1,00	0,85	1,10	1,08	1,11	1,10	1,13
Durchschnittliche Zahl der Kinder aller Altersgruppen je Familien mit Kindern unter 3 Jahren .....	1,76	1,78	1,50	1,40	1,33	1,93	1,00	1,18	1,51	1,24	1,68	2,56	1,95

\*) Ergebnis des Mikrozensus. - Bevölkerung am Familienwohnsitz. - Bei den Alleinstehenden ohne Kinder sind ledige Personen nicht einbezogen. Als Alleinerziehende zählen

auch Väter und Mütter mit volljährigen Kindern.

## 4 Familien

4.9 Familien/Alleinstehende ohne Kinder, Bevölkerung, durchschnittliche Zahl der Personen sowie durchschnittliche Zahl der ledigen Kinder im April 1989 nach Familienstand und Staatsangehörigkeit der Bezugsperson \*)

4.9.2 Mit ausländischer Bezugsperson

1 000

Gegenstand der Nachweisung	Insgesamt	Ehepaare	Alleinstehende Bezugspersonen ohne Kinder/alleinerziehende Bezugspersonen										
			männliche Bezugspersonen					weibliche Bezugspersonen					
			zusammen	zusammen	ledig	verheiratet getrenntlebend	verwitwet	geschieden	zusammen	ledig	verheiratet getrenntlebend	verwitwet	geschieden
Familien/Alleinstehende ohne Kinder .....	1 583	1 168	415	237	/	157	20	57	178	14	40	59	65
Bevölkerung in Familien/Alleinstehende ohne Kinder .....	4 527	3 969	558	268	7	171	28	64	290	31	66	85	107
Kinder .....	1 858	1 715	142	31	/	13	8	7	111	18	26	26	42
Durchschnittliche Zahl der Personen .....	2,86	3,40	1,34	1,13	2,03	1,08	1,40	1,12	1,63	2,26	1,66	1,44	1,64
Durchschnittliche Zahl der Kinder .....	1,17	1,47	0,34	0,13	1,03	0,08	0,40	0,12	0,63	1,26	0,66	0,44	0,64
Ehepaare ohne Kinder/Alleinstehende ohne Kinder .....	613	295	319	216	-	149	15	52	103	-	24	43	36
Bevölkerung in Familien/Alleinstehende ohne Kinder .....	885	566	319	216	-	149	15	52	103	-	24	43	36
Durchschnittliche Zahl der Personen .....	1,44	1,92	1,00	1,00	-	1,00	1,00	1,00	1,00	-	1,00	1,00	1,00
Familien mit Kindern ohne Altersbegrenzung .....	970	873	97	21	/	9	/	5	75	14	16	16	29
Bevölkerung in Familien .....	3 642	3 403	239	52	7	22	12	12	187	31	43	42	70
Kinder .....	1 858	1 715	142	31	/	13	8	7	111	18	26	26	42
Durchschnittliche Familiengröße .....	3,76	3,90	2,47	2,45	2,03	2,53	2,81	2,26	2,48	2,26	2,62	2,59	2,44
Durchschnittliche Zahl der Kinder je Familie mit Kindern .....	1,92	1,96	1,47	1,45	1,03	1,53	1,81	1,26	1,48	1,26	1,62	1,59	1,44
Familien mit Kindern unter 18 Jahren .....	843	770	73	14	/	6	/	/	59	12	14	9	24
Bevölkerung in Familien .....	3 252	3 066	187	37	5	15	8	9	150	28	37	27	59
Kinder unter 18 Jahren .....	1 527	1 422	105	21	/	8	5	/	84	16	21	15	33
Kinder aller Altersgruppen .....	1 690	1 576	114	23	/	9	6	/	91	16	23	18	35
Durchschnittliche Familiengröße .....	3,86	3,98	2,57	2,61	2,04	2,65	3,61	2,32	2,56	2,28	2,65	2,98	2,48
Durchschnittliche Zahl der Kinder unter 18 Jahren je Familie mit Kindern unter 18 Jahren .....	1,81	1,85	1,44	1,47	1,00	1,49	2,22	1,30	1,44	1,28	1,54	1,63	1,38
Durchschnittliche Zahl der Kinder aller Altersgruppen je Familien mit Kindern unter 18 Jahren .....	2,01	2,05	1,57	1,61	1,04	1,65	2,61	1,32	1,56	1,28	1,65	1,98	1,48

\*) Ergebnis des Mikrozensus. - Bevölkerung am Familienwohnsitz. - Bei den Alleinstehenden ohne Kinder sind ledige Personen nicht einbezogen. Als Alleinerziehende zählen

auch Väter und Mütter mit volljährigen Kindern.



4 Familien

4.9 Familien/Alleinstehende ohne Kinder, Bevölkerung, durchschnittliche Zahl der Personen sowie durchschnittliche Zahl der ledigen Kinder im April 1989 nach Familienstand und Staatsangehörigkeit der Bezugsperson \*)

4.9.2 Mit ausländischer Bezugsperson

1 000

Gegenstand der Nachweisung	Insgesamt	Ehepaare	Alleinstehende Bezugspersonen ohne Kinder/alleinerziehende Bezugspersonen										
			männliche Bezugspersonen					weibliche Bezugspersonen					
			zusammen	zusammen	ledig	verheiratet getrenntlebend	verwitwet	geschieden	zusammen	ledig	verheiratet getrenntlebend	verwitwet	geschieden
Familien mit Kindern unter 15 Jahren .....	751	692	60	10	/	/	/	/	49	11	12	7	19
Bevölkerung in Familien	2 938	2 780	158	29	/	11	7	7	129	26	33	21	49
Kinder unter 15 Jahren .	1 270	1 188	83	14	/	6	/	/	68	14	18	10	26
Kinder aller Altersgruppen .....	1 541	1 442	99	19	/	7	5	/	80	15	21	15	30
Durchschnittliche Familiengröße .....	3,91	4,02	2,65	2,80	2,05	2,87	3,94	2,52	2,62	2,29	2,67	3,13	2,58
Durchschnittliche Zahl der Kinder unter 15 Jahren je Familie mit Kindern unter 15 Jahren	1,69	1,72	1,38	1,37	0,90	1,45	1,61	1,44	1,38	1,27	1,48	1,44	1,36
Durchschnittliche Zahl der Kinder aller Altersgruppen je Familien mit Kindern unter 15 Jahren .....	2,05	2,09	1,65	1,80	1,05	1,87	2,94	1,52	1,62	1,29	1,67	2,13	1,58
Familien mit Kindern unter 6 Jahren .....	397	373	24	/	/	/	-	/	21	7	6	/	6
Bevölkerung in Familien	1 543	1 482	61	7	/	/	-	/	53	16	16	5	17
Kinder unter 6 Jahren ..	491	464	27	/	/	/	-	/	24	8	7	/	7
Kinder aller Altersgruppen .....	800	763	37	/	/	/	-	/	33	9	10	/	10
Durchschnittliche Familiengröße .....	3,89	3,97	2,56	2,28	1,75	2,92	-	2,13	2,60	2,35	2,63	3,85	2,58
Durchschnittliche Zahl der Kinder unter 6 Jahren je Familie mit Kindern unter 6 Jahren	1,24	1,24	1,15	0,97	0,75	1,42	-	0,63	1,18	1,21	1,18	1,46	1,09
Durchschnittliche Zahl der Kinder aller Altersgruppen je Familien mit Kindern unter 6 Jahren .....	2,02	2,05	1,56	1,28	0,75	1,92	-	1,13	1,60	1,35	1,63	2,85	1,58
Familien mit Kindern unter 3 Jahren .....	239	225	14	/	/	/	-	/	12	/	/	/	/
Bevölkerung in Familien	925	888	37	6	/	/	-	/	31	10	10	/	9
Kinder unter 3 Jahren ..	254	239	16	/	/	/	-	/	14	5	/	/	/
Kinder aller Altersgruppen .....	476	453	23	/	/	/	-	/	19	6	6	/	6
Durchschnittliche Familiengröße .....	3,86	3,94	2,59	2,48	1,67	3,00	-	2,33	2,62	2,44	2,57	3,63	2,65
Durchschnittliche Zahl der Kinder unter 3 Jahren je Familie mit Kindern unter 3 Jahren	1,06	1,06	1,10	0,91	0,67	1,18	-	0,67	1,13	1,22	1,14	0,88	1,09
Durchschnittliche Zahl der Kinder aller Altersgruppen je Familien mit Kindern unter 3 Jahren .....	1,99	2,01	1,59	1,48	0,67	2,00	-	1,33	1,62	1,44	1,57	2,63	1,65

\*) Ergebnis des Mikrozensus. - Bevölkerung am Familienwohnsitz. - Bei den Alleinstehenden ohne Kinder sind ledige Personen nicht einbezogen. Als Alleinerziehende zählen

auch Väter und Mütter mit volljährigen Kindern.

4 Familien

4.10 Familien/Alleinstehende ohne Kinder im April 1989 nach Beteiligung am Erwerbsleben und Stellung im Beruf der Bezugsperson \*)

4.10.1 Insgesamt

1 000

Familien/Alleinstehende ohne Kinder	Ins- gesamt	Erwerbspersonen									Nichterwerbs- personen			
		zu- sammen	zu- sammen	Selbständige		Erwerbstätige			Beamte	Ange- stellte	Arbeiter	Er- werbs- lose	zu- sammen	darunter mit überwie- gendem Lebens- unter- halt durch Rente und dgl.
				zu- sammen	darunter außer- halb der Land- und Forst- wirt- schaft	zu- sammen	Mith. Fam.- Angehörige	darunter außer- halb der Land- und Forst- wirt- schaft						
Insgesamt														
Familien/Allein- stehende ohne Kinder	23 494	13 987	13 162	1 725	1 430	70	16	1 358	4 664	5 245	825	9 507	9 207	
ohne Kinder														
Ehepaare/Allein- stehende .....	13 036	5 047	4 640	600	537	36	9	416	1 713	1 875	407	7 989	7 834	
mit Kindern ohne Altersbegrenzung														
Mit 1 Kind .....	5 427	4 324	4 085	475	407	21	/	399	1 524	1 667	239	1 103	1 015	
2 Kindern .....	3 716	3 415	3 296	448	363	10	/	411	1 149	1 278	119	301	261	
3 Kindern .....	1 012	929	888	156	102	/	/	111	237	382	41	83	71	
4 Kindern und mehr	303	273	254	46	21	/	/	21	42	144	19	31	27	
Familien .....	10 458	8 940	8 522	1 125	893	34	7	942	2 951	3 470	418	1 518	1 374	
Kinder .....	17 231	15 137	14 446	2 037	1 527	52	11	1 641	4 712	6 004	692	2 094	1 872	
mit Kindern unter 3 Jahren														
Mit 1 Kind .....	1 614	1 519	1 440	134	108	/	/	165	491	648	79	95	56	
2 Kindern und mehr	165	153	144	16	10	/	-	15	49	63	9	12	9	
Familien .....	1 779	1 672	1 584	150	118	/	/	180	540	711	88	107	65	
Kinder <sup>1)</sup> .....	1 946	1 827	1 729	166	128	/	/	195	590	775	97	120	74	
Alle Kinder <sup>2)</sup> .....	3 150	2 965	2 806	291	215	/	/	319	905	1 288	159	185	120	
mit Kindern unter 6 Jahren														
Mit 1 Kind .....	2 206	2 077	1 956	200	169	/	/	221	677	855	121	129	78	
2 Kindern .....	681	646	617	64	48	/	/	77	215	261	28	35	22	
3 Kindern und mehr	64	59	54	7	/	-	-	7	16	24	5	/	/	
Familien .....	2 950	2 781	2 627	271	221	/	/	305	907	1 141	154	168	104	
Kinder <sup>1)</sup> .....	3 761	3 548	3 355	349	276	/	/	395	1 155	1 452	191	213	133	
Alle Kinder <sup>2)</sup> .....	5 320	5 022	4 747	532	411	5	/	557	1 558	2 095	276	298	196	
mit Kindern von 6 bis unter 15 Jahren														
Mit 1 Kind .....	2 633	2 488	2 371	276	226	/	/	265	830	998	116	146	110	
2 Kindern .....	1 073	1 023	983	134	104	/	/	134	330	385	40	50	38	
3 Kindern .....	159	148	137	21	14	-	-	16	32	68	10	12	10	
4 Kindern und mehr	26	23	21	/	/	/	/	/	/	12	/	/	/	
Familien .....	3 891	3 682	3 512	434	345	/	/	417	1 193	1 464	170	210	158	
Kinder <sup>1)</sup> .....	5 365	5 074	4 835	622	480	/	/	590	1 594	2 025	239	291	222	
Alle Kinder <sup>2)</sup> .....	8 038	7 592	7 235	962	711	7	/	863	2 272	3 131	357	445	344	
mit Kindern unter 15 Jahren														
Mit 1 Kind .....	3 204	3 006	2 840	298	252	/	/	301	1 027	1 210	167	198	135	
2 Kindern .....	2 038	1 945	1 868	218	177	/	/	247	648	752	77	92	63	
3 Kindern .....	458	430	407	59	40	/	/	51	117	180	23	28	20	
4 Kindern und mehr	110	101	92	14	7	/	/	9	18	51	9	9	7	
Familien .....	5 809	5 483	5 207	590	476	6	/	608	1 810	2 194	276	326	226	
Kinder <sup>1)</sup> .....	9 126	8 622	8 190	971	756	8	/	985	2 749	3 477	432	504	354	
Alle Kinder <sup>2)</sup> .....	10 672	10 072	9 576	1 186	895	10	5	1 135	3 116	4 129	496	600	437	

\*) Ergebnis des Mikrozensus. - Bevölkerung am Familienwohnsitz. - Bei den Alleinstehenden ohne Kinder sind ledige Personen nicht einbezogen. Als Alleinerziehende zählen auch Väter und Mütter mit volljährigen Kindern.

1) Kinder der jeweiligen Altersgruppe.  
2) Kinder aller Altersgruppen, die in den betreffenden Familien leben.

4 Familien

4.10 Familien/Alleinstehende ohne Kinder im April 1989 nach Beteiligung am Erwerbsleben und Stellung im Beruf der Bezugsperson\*)

4.10.1 Insgesamt

1 000

Familien/Alleinstehende ohne Kinder	Ins- gesamt	Erwerbspersonen										Nichterwerbs- personen	
		zu- sammen	zu- sammen	Selbständige		Erwerbstätige Mith. Fam.- Angehörige		Beamte	Ange- stellte	Arbeiter	Er- werbs- lose	zu- sammen	darunter mit überwie- gendem Lebens- unter- halt durch Rente und dgl.
				zu- sammen	darunter außer- halb der Land- und Forst- wirt- schaft	zu- sammen	darunter außer- halb der Land- und Forst- wirt- schaft						
mit Kindern von 15 bis unter 18 Jahren													
Mit 1 Kind .....	1 683	1 555	1 493	209	160	/	/	157	481	642	63	128	112
2 Kindern und mehr	152	142	133	21	13	/	-	15	31	66	9	10	9
Familien .....	1 836	1 697	1 625	230	173	/	/	172	512	708	72	138	121
Kinder <sup>1)</sup> .....	1 992	1 843	1 761	251	186	/	/	188	544	776	82	149	131
Alle Kinder <sup>2)</sup> .....	3 871	3 585	3 424	521	362	8	/	360	974	1 561	161	286	250
darunter: Schüler													
Mit 1 Kind .....	1 396	1 292	1 238	169	136	/	/	143	425	500	54	103	90
2 Kindern und mehr	104	97	89	14	10	/	-	12	21	41	8	7	6
Familien .....	1 500	1 390	1 327	183	146	/	/	155	446	541	62	110	96
Kinder <sup>1)</sup> .....	1 607	1 489	1 419	198	156	/	/	167	468	583	71	117	102
Alle Kinder <sup>2)</sup> .....	3 169	2 938	2 795	412	308	/	/	326	850	1 203	143	231	201
mit Kindern unter 18 Jahren													
Mit 1 Kind .....	3 697	3 429	3 244	354	300	/	/	336	1 188	1 362	185	268	202
2 Kindern .....	2 452	2 341	2 251	269	216	/	/	292	776	912	90	111	79
3 Kindern .....	604	571	541	82	55	/	/	66	150	243	30	33	24
4 Kindern und mehr	161	147	135	20	10	/	/	13	24	77	13	14	12
Familien .....	6 915	6 488	6 171	725	582	8	/	707	2 138	2 594	317	427	316
Kinder <sup>1)</sup> .....	11 118	10 466	9 951	1 222	942	12	5	1 173	3 292	4 252	514	653	485
Alle Kinder <sup>2)</sup> .....	12 534	11 765	11 205	1 441	1 080	15	6	1 305	3 634	4 810	561	768	588
mit Kindern von 18 bis unter 28 Jahren													
Mit 1 Kind .....	2 940	2 402	2 305	339	273	12	/	235	809	911	97	538	511
2 Kindern und mehr	1 026	903	876	182	124	/	/	99	256	334	28	123	115
Familien .....	3 966	3 306	3 181	521	397	16	/	334	1 065	1 246	125	660	626
Kinder <sup>1)</sup> .....	5 194	4 385	4 223	747	543	23	/	449	1 356	1 648	162	810	766
Alle Kinder <sup>2)</sup> .....	6 803	5 814	5 597	974	694	29	/	594	1 719	2 281	217	989	933
mit Kindern unter 28 Jahren													
Mit 1 Kind .....	4 943	4 254	4 021	457	394	13	/	397	1 509	1 646	234	688	606
2 Kindern .....	3 580	3 352	3 237	435	355	7	/	406	1 130	1 259	115	228	189
3 Kindern .....	976	910	869	151	99	/	/	109	234	373	41	66	55
4 Kindern und mehr	291	265	246	44	20	/	/	20	41	140	19	27	23
Familien .....	9 790	8 781	8 373	1 087	868	22	6	932	2 915	3 417	409	1 009	873
Kinder <sup>1)</sup> .....	16 313	14 850	14 174	1 969	1 485	35	9	1 622	4 648	5 901	676	1 463	1 251
Alle Kinder <sup>2)</sup> .....	16 510	14 966	14 285	1 995	1 500	39	10	1 631	4 674	5 946	682	1 544	1 331
mit Kindern von 28 Jahren und älter													
Mit 1 Kind .....	784	248	234	57	37	13	/	17	58	89	14	536	527
2 Kindern und mehr	65	19	18	/	/	/	-	/	/	7	/	46	45
Familien .....	849	268	253	62	39	15	/	18	61	96	15	582	572
Kinder <sup>1)</sup> .....	918	287	272	68	42	17	/	19	64	103	16	631	620
Alle Kinder <sup>2)</sup> .....	1 168	440	414	103	61	22	/	31	93	166	25	728	715

\*) Ergebnis des Mikrozensus. - Bevölkerung am Familienwohnsitz. - Bei den Alleinstehenden ohne Kinder sind ledige Personen nicht einbezogen. Als Alleinerziehende zählen auch Väter und Mütter mit volljährigen Kindern.

1) Kinder der jeweiligen Altersgruppe.

2) Kinder aller Altersgruppen, die in den betreffenden Familien leben.

4 Familien

4.10 Familien/Alleinstehende ohne Kinder im April 1989 nach Beteiligung am Erwerbsleben und Stellung im Beruf der Bezugsperson\*)

4.10.2 Ehepaare

1 000

Familien Kinder	Ins- gesamt	Erwerbspersonen									Nichterwerbs- personen			
		zu- sammen	zu- sammen	Selbständige		Erwerbstätige			Beamte	Ange- stellte	Arbeiter	Er- werbs- lose	zu- sammen	darunter mit überwie- gendem Lebens- unter- halt durch Rente und dgl.
				zu- sammen	darunter außer- halb der Land- und Forst- wirt- schaft	zu- sammen	Mith. Fam.- Angehörige	darunter außer- halb der Land- und Forst- wirt- schaft						
Zusammen														
Familien .....	15 026	11 065	10 640	1 439	1 163	44	11	1 212	3 555	4 391	425	3 961	3 847	
ohne Kinder														
Familien .....	6 408	3 223	3 060	411	356	20	5	323	1 064	1 243	163	3 185	3 127	
mit Kindern ohne Altersbegrenzung														
Mit 1 Kind .....	4 095	3 535	3 408	412	349	13	/	363	1 177	1 444	127	560	526	
2 Kindern .....	3 320	3 161	3 077	421	340	8	/	398	1 049	1 202	84	159	141	
3 Kindern .....	927	883	850	151	98	/	/	109	224	364	33	43	39	
4 Kindern und mehr	278	263	246	44	20	/	/	21	41	139	17	15	14	
Familien .....	8 619	7 842	7 580	1 028	807	23	6	890	2 491	3 148	261	777	720	
Kinder .....	14 736	13 660	13 183	1 897	1 407	38	9	1 571	4 123	5 555	476	1 076	988	
mit Kindern unter 3 Jahren														
Mit 1 Kind .....	1 461	1 425	1 373	130	104	/	/	162	455	625	52	36	18	
2 Kindern und mehr	154	150	142	16	10	/	-	15	48	62	8	/	/	
Familien .....	1 615	1 575	1 515	146	114	/	/	177	503	688	60	41	20	
Kinder <sup>1)</sup> .....	1 772	1 726	1 659	162	124	/	/	192	552	751	67	46	23	
Alle Kinder <sup>2)</sup> .....	2 910	2 838	2 716	285	209	/	/	314	858	1 256	122	72	40	
mit Kindern unter 6 Jahren														
Mit 1 Kind .....	1 925	1 881	1 813	190	159	/	/	214	598	800	69	44	23	
2 Kindern .....	648	633	609	63	47	/	/	76	210	258	24	15	8	
3 Kindern und mehr	60	58	53	7	/	-	-	7	16	24	5	/	/	
Familien .....	2 633	2 573	2 475	260	210	/	/	297	823	1 091	98	60	33	
Kinder <sup>1)</sup> .....	3 403	3 325	3 192	338	265	/	/	386	1 066	1 399	132	78	43	
Alle Kinder <sup>2)</sup> .....	4 858	4 749	4 549	517	397	/	/	547	1 453	2 028	200	110	66	
mit Kindern von 6 bis unter 15 Jahren														
Mit 1 Kind .....	2 248	2 184	2 119	255	208	/	/	250	697	914	66	64	51	
2 Kindern .....	982	963	933	130	100	/	/	130	305	368	30	19	14	
3 Kindern .....	144	140	132	20	13	-	-	16	30	66	8	/	/	
4 Kindern und mehr	24	23	20	/	/	/	/	/	/	17	/	/	/	
Familien .....	3 398	3 310	3 203	409	322	/	/	398	1 034	1 360	107	88	70	
Kinder <sup>1)</sup> .....	4 743	4 625	4 464	591	451	/	/	566	1 407	1 897	162	118	94	
Alle Kinder <sup>2)</sup> .....	7 206	7 018	6 763	920	674	6	/	834	2 046	2 959	254	188	153	
mit Kindern unter 15 Jahren														
Mit 1 Kind .....	2 654	2 572	2 490	271	227	/	/	282	837	1 098	82	82	58	
2 Kindern .....	1 884	1 850	1 793	212	171	/	/	241	612	726	57	33	22	
3 Kindern .....	427	416	397	58	39	/	/	51	112	175	19	11	8	
4 Kindern und mehr	103	100	91	14	7	/	/	8	18	51	9	/	/	
Familien .....	5 068	4 938	4 771	555	445	/	/	582	1 579	2 050	167	129	90	
Kinder <sup>1)</sup> .....	8 146	7 950	7 656	928	716	7	/	952	2 472	3 296	294	196	137	
Alle Kinder <sup>2)</sup> .....	9 550	9 307	8 965	1 133	848	9	/	1 099	2 810	3 913	342	243	180	

\*) Ergebnis des Mikrozensus. - Bevölkerung am Familienwohnsitz. - Bei den Alleinstehenden ohne Kinder sind ledige Personen nicht einbezogen. Als Alleinerziehende zählen auch Väter und Mütter mit volljährigen Kindern.

1) Kinder der jeweiligen Altersgruppe.  
2) Kinder aller Altersgruppen, die in den betreffenden Familien leben.

4 Familien

4.10 Familien/Alleinstehende ohne Kinder im April 1989 nach Beteiligung am Erwerbsleben und Stellung im Beruf der Bezugsperson

4.10.2 Ehepaare

1 000

Familien Kinder	Ins- gesamt	Erwerbspersonen										Nichterwerbs- personen	
		zu- sammen	zu- sammen	Selbständige		Erwerbstätige Mith. Fam- Angehörige		Beamte	Ange- stellte	Arbeiter	Er- werbs- lose	zu- sammen	darunter mit überwie- gendem Lebens- unter- halt durch Rente und dgl.
				zu- sammen	darunter außer- halb der Land- und Forst- wirt- schaft	zu- sammen	darunter außer- halb der Land- und Forst- wirt- schaft						

mit Kindern von 15 bis unter 18 Jahren

Mit 1 Kind .....	1 439	1 372	1 329	192	145	/	/	149	405	581	43	68	62
2 Kindern und mehr	135	130	123	19	12	/	-	15	29	60	7	/	/
Familien .....	1 574	1 502	1 452	211	157	/	/	163	434	641	50	72	67
Kinder <sup>1)</sup> .....	1 712	1 635	1 578	231	169	/	/	178	463	703	57	77	71
Alle Kinder <sup>2)</sup> .....	3 412	3 266	3 145	490	337	6	/	345	857	1 447	120	146	134

darunter: Schüler

Mit 1 Kind .....	1 191	1 138	1 100	156	124	/	/	134	359	450	38	53	49
2 Kindern und mehr	92	89	83	13	10	/	-	12	20	38	6	/	/
Familien .....	1 283	1 227	1 183	169	133	/	/	146	379	488	44	56	51
Kinder <sup>1)</sup> .....	1 377	1 318	1 268	183	143	/	/	158	399	527	50	59	54
Alle Kinder <sup>2)</sup> .....	2 786	2 672	2 564	388	289	/	/	312	749	1 111	108	114	105

mit Kindern unter 18 Jahren

Mit 1 Kind .....	3 014	2 888	2 795	316	265	/	/	312	949	1 215	93	126	99
2 Kindern .....	2 252	2 211	2 147	259	208	/	/	285	727	873	64	41	28
3 Kindern .....	563	550	525	80	54	/	/	66	144	235	25	13	10
4 Kindern und mehr	150	144	133	20	10	/	/	12	24	76	12	6	/
Familien .....	5 978	5 792	5 598	675	537	7	/	674	1 843	2 399	194	186	142
Kinder <sup>1)</sup> .....	9 858	9 585	9 234	1 159	885	10	/	1 130	2 935	4 000	351	278	208
Alle Kinder <sup>2)</sup> .....	11 129	10 791	10 404	1 366	1 015	13	5	1 258	3 244	4 524	387	338	268

mit Kindern von 18 bis unter 28 Jahren

Mit 1 Kind .....	2 402	2 050	1 983	305	241	9	/	218	654	798	67	353	342
2 Kindern und mehr	898	819	798	168	114	/	/	95	226	305	20	79	75
Familien .....	3 300	2 868	2 782	473	355	13	/	312	880	1 103	87	432	417
Kinder <sup>1)</sup> .....	4 376	3 848	3 734	682	489	19	/	423	1 139	1 472	114	529	509
Alle Kinder <sup>2)</sup> .....	5 810	5 175	5 017	896	630	23	/	564	1 468	2 066	158	635	611

mit Kindern unter 28 Jahren

Mit 1 Kind .....	3 902	3 490	3 365	399	340	10	/	360	1 169	1 427	125	412	380
2 Kindern .....	3 228	3 111	3 031	410	333	6	/	394	1 033	1 188	81	117	100
3 Kindern .....	899	866	833	147	96	/	/	107	222	356	33	33	28
4 Kindern und mehr	268	256	239	42	19	/	/	20	40	136	17	12	11
Familien .....	8 297	7 723	7 468	999	788	18	6	881	2 465	3 106	255	574	519
Kinder <sup>1)</sup> .....	14 234	13 433	12 968	1 841	1 374	29	8	1 553	4 074	5 472	465	802	717
Alle Kinder <sup>2)</sup> .....	14 389	13 532	13 063	1 865	1 387	31	9	1 561	4 096	5 510	469	857	771

mit Kindern von 28 Jahren und älter

Mit 1 Kind .....	429	197	187	47	29	7	/	15	45	73	10	232	230
2 Kindern und mehr	35	15	14	/	/	/	-	/	/	5	/	20	20
Familien .....	464	212	201	51	31	8	/	17	47	78	11	253	250
Kinder <sup>1)</sup> .....	502	227	215	56	33	9	/	18	50	83	12	275	272
Alle Kinder <sup>2)</sup> .....	698	358	340	87	50	12	/	29	74	138	19	340	336

\*) Ergebnis des Mikrozensus. - Bevölkerung am Familienwohnsitz. - Bei den Alleinstehenden ohne Kinder sind ledige Personen nicht einbezogen. Als Alleinerziehende zählen auch Väter und Mütter mit volljährigen Kindern.

1) Kinder der jeweiligen Altersgruppe.

2) Kinder aller Altersgruppen, die in den betreffenden Familien leben.

## 4 Familien

4.10 Familien/Alleinstehende ohne Kinder im April 1989 nach Beteiligung am Erwerbsleben und Stellung im Beruf der Bezugsperson \*)

4.10.3 Alleinstehende ohne Kinder/Alleinerziehende

1 000

Familien/Alleinstehende ohne Kinder	Ins- gesamt	Erwerbspersonen									Nichterwerbs- personen		
		zu- sammen	zu- sammen	Selbständige		Erwerbstätige Mith. Fam.- Angehörige		Beamte	Ange- stellte	Arbeiter	Er- werbs- lose	zu- sammen	darunter mit überwie- gendem Lebens- unter- halt durch Rente und dgl.
				zu- sammen	darunter außer- halb der Land- und Forst- wirt- schaft	zu- sammen	darunter außer- halb der Land- und Forst- wirt- schaft						
Zusammen													
Familien/Allein- stehende ohne Kinder	8 467	2 922	2 522	287	267	26	/	145	1 110	954	401	5 545	5 361
ohne Kinder													
Alleinstehende .....	6 628	1 824	1 580	190	181	16	/	93	650	632	244	4 804	4 707
mit Kindern ohne Altersbegrenzung													
Mit 1 Kind .....	1 332	789	677	63	58	8	/	37	346	224	112	543	489
2 Kindern .....	396	254	219	27	24	/	/	14	100	74	35	143	119
3 Kindern .....	85	46	37	/	/	/	-	/	12	12	8	40	32
4 Kindern und mehr	26	10	8	/	/	/	-	/	/	/	/	16	13
Familien .....	1 839	1 099	942	97	86	11	/	52	460	322	157	741	654
Kinder .....	2 495	1 478	1 262	140	120	14	/	70	589	440	215	1 017	883
mit Kindern unter 3 Jahren													
Mit 1 Kind .....	153	94	67	/	/	/	/	/	37	23	27	59	39
2 Kindern und mehr	11	/	/	/	/	-	-	-	/	/	/	8	6
Familien .....	164	97	69	/	/	/	/	/	38	24	29	66	45
Kinder <sup>1)</sup> .....	175	101	71	/	/	/	/	/	38	25	30	74	51
Alle Kinder <sup>2)</sup> .....	240	127	90	6	6	/	/	/	47	32	37	113	80
mit Kindern unter 6 Jahren													
Mit 1 Kind .....	280	195	143	10	10	/	/	7	79	46	52	85	55
2 Kindern .....	33	13	9	/	/	/	/	/	/	/	/	20	14
3 Kindern und mehr	/	/	/	-	-	-	-	/	/	/	/	/	/
Familien .....	317	209	153	11	11	/	/	8	84	49	56	108	71
Kinder <sup>1)</sup> .....	358	223	163	12	11	/	/	9	89	53	61	135	90
Alle Kinder <sup>2)</sup> .....	462	274	198	14	14	/	/	11	105	67	76	188	130
mit Kindern von 6 bis unter 15 Jahren													
Mit 1 Kind .....	386	303	253	20	19	/	-	15	133	84	51	82	59
2 Kindern .....	91	60	50	/	/	-	-	/	24	18	10	31	22
3 Kindern .....	15	8	6	/	/	-	-	/	/	/	/	8	6
4 Kindern und mehr	/	/	/	/	/	-	-	/	-	-	-	/	/
Familien .....	494	372	309	25	23	/	-	19	159	105	63	122	88
Kinder <sup>1)</sup> .....	622	449	371	32	28	/	-	24	187	128	78	173	128
Alle Kinder <sup>2)</sup> .....	832	575	472	43	37	/	-	29	227	173	103	257	191
mit Kindern unter 15 Jahren													
Mit 1 Kind .....	550	434	349	27	25	/	/	19	191	112	85	116	78
2 Kindern .....	154	95	75	6	6	/	/	6	36	26	20	59	42
3 Kindern .....	31	14	10	/	/	-	-	/	/	/	/	17	13
4 Kindern und mehr	7	/	/	/	/	-	-	/	-	/	/	5	/
Familien .....	742	545	436	34	32	/	/	26	231	144	109	197	136
Kinder <sup>1)</sup> .....	980	672	534	43	40	/	/	33	277	180	138	308	218
Alle Kinder <sup>2)</sup> .....	1 122	765	611	52	47	/	/	36	306	216	154	357	256

\*) Ergebnis des Mikrozensus. - Bevölkerung am Familienwohn-  
sitz. - Bei den Alleinstehenden ohne Kinder sind ledige  
Personen nicht einbezogen. Als Alleinerziehende zählen  
auch Väter und Mütter mit volljährigen Kindern.

1) Kinder der jeweiligen Altersgruppe.  
2) Kinder aller Altersgruppen, die in den betreffenden  
Familien leben.

4 Familien

4.10 Familien/Alleinstehende ohne Kinder im April 1989 nach Beteiligung am Erwerbsleben und Stellung im Beruf der Bezugsperson \*)

4.10.3 Alleinstehende ohne Kinder/Alleinerziehende

1 000

Familien/Alleinstehende ohne Kinder	Ins- gesamt	Erwerbspersonen									Nichterwerbs- personen		
		zu- sammen	zu- sammen	Selbständige		Erwerbstätige Mith. Fam.- Angehörige		Beamte	Ange- stellte	Arbeiter	Er- werbs- lose	zu- sammen	darunter mit überwie- gendem Lebens- unter- halt durch Rente und dgl.
				zu- sammen	darunter außer- halb der Land- und Forst- wirt- schaft	zu- sammen	darunter außer- halb der Land- und Forst- wirt- schaft						
mit Kindern von 15 bis unter 18 Jahren													
Mit 1 Kind .....	244	184	164	17	15	/	/	9	75	62	20	60	50
2 Kindern und mehr	18	12	10	/	/	-	-	/	/	5	/	6	/
Familien .....	262	196	173	19	16	/	/	9	78	67	22	66	55
Kinder <sup>1)</sup> .....	280	208	183	20	17	/	/	10	80	72	25	72	59
Alle Kinder <sup>2)</sup> .....	459	319	278	32	25	/	/	15	117	113	41	140	115
darunter: Schüler													
Mit 1 Kind .....	205	154	138	13	12	/	/	8	66	50	17	50	41
2 Kindern und mehr	12	8	6	/	/	-	-	/	/	/	/	/	/
Familien .....	217	162	144	14	13	/	/	9	68	53	19	55	45
Kinder <sup>1)</sup> .....	230	171	150	15	13	/	/	9	69	56	21	59	48
Alle Kinder <sup>2)</sup> .....	383	266	231	24	20	/	/	13	101	92	35	117	96
mit Kindern unter 18 Jahren													
Mit 1 Kind .....	684	541	449	38	35	/	/	25	239	147	92	142	102
2 Kindern .....	200	130	104	9	8	/	/	8	49	38	26	70	50
3 Kindern .....	42	22	17	/	/	-	-	/	7	8	/	20	14
4 Kindern und mehr	12	/	/	/	/	-	-	/	/	/	/	8	7
Familien .....	937	696	572	49	45	/	/	33	294	194	124	241	174
Kinder <sup>1)</sup> .....	1 260	880	717	63	57	/	/	43	357	253	163	380	277
Alle Kinder <sup>2)</sup> .....	1 405	975	801	76	65	/	/	47	390	287	174	430	320
mit Kindern von 18 bis unter 28 Jahren													
Mit 1 Kind .....	538	353	322	34	31	/	/	17	156	113	30	185	169
2 Kindern und mehr	128	85	77	14	11	/	-	/	29	29	8	43	40
Familien .....	666	437	400	48	42	/	/	21	185	142	38	229	209
Kinder <sup>1)</sup> .....	818	537	489	65	54	/	/	26	217	176	48	281	258
Alle Kinder <sup>2)</sup> .....	994	639	580	78	64	6	/	30	251	215	59	355	322
mit Kindern unter 28 Jahren													
Mit 1 Kind .....	1 040	765	655	57	54	/	/	37	340	219	109	276	227
2 Kindern .....	352	241	207	25	22	/	/	13	97	71	34	111	89
3 Kindern .....	78	44	36	/	/	/	-	/	12	17	8	34	26
4 Kindern und mehr	23	9	7	/	/	-	-	/	/	/	/	14	12
Familien .....	1 493	1 058	905	88	80	/	/	52	450	311	154	435	353
Kinder <sup>1)</sup> .....	2 078	1 417	1 206	128	111	6	/	69	574	429	211	661	535
Alle Kinder <sup>2)</sup> .....	2 121	1 434	1 222	131	113	7	/	70	578	436	212	687	559
mit Kindern von 28 Jahren und älter													
Mit 1 Kind .....	355	51	47	10	8	7	/	/	13	16	/	304	298
2 Kindern und mehr	30	/	/	/	/	/	-	-	/	/	/	25	25
Familien .....	385	56	52	11	8	7	/	/	14	18	/	329	322
Kinder <sup>1)</sup> .....	417	61	56	12	9	8	/	/	15	20	/	356	349
Alle Kinder <sup>2)</sup> .....	469	81	75	16	11	10	/	/	19	28	7	388	379

\*) Ergebnis des Mikrozensus. - Bevölkerung am Familienwohnsitz. - Bei den Alleinstehenden ohne Kinder sind ledige Personen nicht einbezogen. Als Alleinerziehende zählen auch Väter und Mütter mit volljährigen Kindern.

1) Kinder der jeweiligen Altersgruppe.

2) Kinder aller Altersgruppen, die in den betreffenden Familien leben.

**4 Familien**  
 4.11 Familien/Alleinstehende ohne Kinder im April 1989 nach Beteiligung am Erwerbsleben \*)  
 4.11.1 Insgesamt  
 1 000

Familien/Alleinstehende ohne Kinder Beteiligung am Erwerbsleben	Insgesamt	Ohne Kinder	Mit ... Kindern				Kinder
			zusammen	1	2	3 und mehr	
<b>Beide Ehepartner erwerbstätig .....</b>	<b>5 338</b>	<b>1 912</b>	<b>3 426</b>	<b>1 709</b>	<b>1 307</b>	<b>410</b>	<b>5 663</b>
<b>Ehemann allein erwerbstätig .....</b>	<b>5 302</b>	<b>1 148</b>	<b>4 155</b>	<b>1 699</b>	<b>1 770</b>	<b>686</b>	<b>7 520</b>
davon: Ehefrau erwerbslos .....	462	133	329	171	126	32	528
Ehefrau Nichterwerbsperson ..	4 841	1 015	3 826	1 527	1 644	654	6 993
<b>Ehefrau allein erwerbstätig .....</b>	<b>555</b>	<b>307</b>	<b>248</b>	<b>158</b>	<b>67</b>	<b>23</b>	<b>365</b>
davon: Ehemann erwerbslos .....	132	56	76	44	24	9	119
Ehemann Nichterwerbsperson ..	422	250	172	114	43	14	246
Zusammen ...	11 195	3 367	7 828	3 566	3 144	1 119	13 549
<b>Beide Ehepartner erwerbslos .....</b>	<b>84</b>	<b>28</b>	<b>56</b>	<b>26</b>	<b>21</b>	<b>9</b>	<b>99</b>
<b>Ehemann allein erwerbslos .....</b>	<b>341</b>	<b>135</b>	<b>206</b>	<b>101</b>	<b>63</b>	<b>41</b>	<b>377</b>
davon: Ehefrau erwerbstätig .....	132	56	76	44	24	9	119
Ehefrau Nichterwerbsperson ..	209	79	130	58	39	33	258
<b>Ehefrau allein erwerbslos .....</b>	<b>524</b>	<b>177</b>	<b>347</b>	<b>183</b>	<b>130</b>	<b>33</b>	<b>553</b>
davon: Ehemann erwerbstätig .....	462	133	329	171	126	32	528
Ehemann Nichterwerbsperson ..	62	45	18	12	/	/	25
Zusammen ...	949	341	608	310	214	83	1 029
<b>Beide Ehepartner Nichterwerbspersonen</b>	<b>3 477</b>	<b>2 890</b>	<b>587</b>	<b>434</b>	<b>111</b>	<b>43</b>	<b>805</b>
<b>Ehemann allein Nichterwerbsperson ....</b>	<b>485</b>	<b>295</b>	<b>190</b>	<b>126</b>	<b>48</b>	<b>16</b>	<b>272</b>
davon: Ehefrau erwerbstätig .....	422	250	172	114	43	14	246
Ehefrau erwerbslos .....	62	45	18	12	/	/	25
<b>Ehefrau allein Nichterwerbsperson ....</b>	<b>5 049</b>	<b>1 094</b>	<b>3 955</b>	<b>1 585</b>	<b>1 682</b>	<b>687</b>	<b>7 251</b>
davon: Ehemann erwerbstätig .....	4 841	1 015	3 826	1 527	1 644	654	6 993
Ehemann erwerbslos .....	209	79	130	58	39	33	258
Zusammen ...	9 011	4 278	4 732	2 145	1 842	745	8 327
<b>Ehepaare zusammen .....</b>	<b>15 026</b>	<b>6 408</b>	<b>8 619</b>	<b>4 095</b>	<b>3 320</b>	<b>1 204</b>	<b>14 736</b>
<b>Alleinstehende Männer ohne Kinder/ alleinerziehende Männer</b>							
Erwerbstätige .....	1 060	868	193	139	43	11	260
Erwerbslose .....	154	137	17	13	/	/	26
Nichterwerbspersonen .....	833	759	74	58	13	/	95
Zusammen ...	2 047	1 764	284	210	59	16	380
<b>Alleinstehende Frauen ohne Kinder/ alleinerziehende Frauen</b>							
Erwerbstätige .....	1 461	712	749	539	176	35	1 003
Erwerbslose .....	247	107	140	99	32	9	190
Nichterwerbspersonen .....	4 712	4 045	667	485	130	51	923
Zusammen ...	6 420	4 864	1 556	1 123	338	96	2 115
<b>Alleinstehende ohne Kinder/Allein- erziehende</b>							
Erwerbstätige .....	2 522	1 580	942	677	219	45	1 262
Erwerbslose .....	401	244	157	112	35	10	215
Nichterwerbspersonen .....	5 545	4 804	741	543	143	56	1 017
Zusammen ...	8 467	6 628	1 839	1 332	396	111	2 495
<b>Insgesamt ...</b>	<b>23 494</b>	<b>13 036</b>	<b>10 458</b>	<b>5 427</b>	<b>3 716</b>	<b>1 315</b>	<b>17 231</b>

\*) Ergebnis des Mikrozensus. - Bevölkerung am Familienwohn-  
 sitz. - Bei den Alleinstehenden ohne Kinder sind ledige  
 Personen nicht einbezogen. Als Alleinerziehende zählen

auch Väter und Mütter mit volljährigen Kindern.



## 4 Familien

## 4.11 Familien/Alleinstehende ohne Kinder im April 1989 nach Beteiligung am Erwerbsleben \*)

## 4.11.2 Mit ausländischer Bezugsperson

1 000

Familien/Alleinstehende ohne Kinder Beteiligung am Erwerbsleben	Insgesamt	Ohne Kinder	Mit ... Kindern				Kinder
			zusammen	1	2	3 und mehr	
Beide Ehepartner erwerbstätig .....	426	115	310	120	130	61	581
Ehemann allein erwerbstätig .....	539	95	444	143	166	136	963
davon: Ehefrau erwerbslos .....	57	15	43	14	18	11	87
Ehefrau Nichterwerbsperson ..	482	80	402	129	148	125	876
Ehefrau allein erwerbstätig .....	63	26	37	20	11	6	61
davon: Ehemann erwerbslos .....	29	9	20	9	7	/	36
Ehemann Nichterwerbsperson ..	34	17	17	11	/	/	25
Zusammen ...	1 027	236	791	282	307	203	1 606
Beide Ehepartner erwerbslos .....	24	6	18	6	7	/	38
Ehemann allein erwerbslos .....	66	17	49	18	15	16	111
davon: Ehefrau erwerbstätig .....	29	9	20	9	7	/	36
Ehefrau Nichterwerbsperson ..	37	8	29	9	8	13	75
Ehefrau allein erwerbslos .....	63	17	46	15	19	12	94
davon: Ehemann erwerbstätig .....	57	15	43	14	18	11	87
Ehemann Nichterwerbsperson ..	6	/	/	/	/	/	7
Zusammen ...	153	39	114	40	41	33	243
Beide Ehepartner Nichterwerbspersonen	74	44	31	12	9	9	68
Ehemann allein Nichterwerbsperson ....	39	19	21	12	5	/	32
davon: Ehefrau erwerbstätig .....	34	17	17	11	/	/	25
Ehefrau erwerbslos .....	6	/	/	/	/	/	7
Ehefrau allein Nichterwerbsperson ....	519	88	431	138	156	137	951
davon: Ehemann erwerbstätig .....	482	80	402	129	148	125	876
Ehemann erwerbslos .....	37	8	29	9	8	13	75
Zusammen ...	632	150	482	162	170	149	1 051
Ehepaare zusammen .....	1 168	295	873	311	332	230	1 793
Alleinstehende Männer ohne Kinder/ alleinerziehende Männer							
Erwerbstätige .....	175	161	15	10	/	/	21
Erwerbslose .....	28	25	/	/	/	/	/
Nichterwerbspersonen .....	34	30	/	/	/	/	8
Zusammen ...	237	216	21	15	/	/	33
Alleinstehende Frauen ohne Kinder/ alleinerziehende Frauen							
Erwerbstätige .....	84	45	39	26	10	/	56
Erwerbslose .....	24	11	13	9	/	/	19
Nichterwerbspersonen .....	70	47	23	13	7	/	39
Zusammen ...	178	103	75	48	21	7	114
Alleinstehende ohne Kinder/Allein- erziehende							
Erwerbstätige .....	259	206	54	36	13	5	78
Erwerbslose .....	53	36	16	11	/	/	23
Nichterwerbspersonen .....	104	77	27	15	8	/	46
Zusammen ...	415	319	97	62	24	10	147
Zusammen ...	1 583	613	970	373	357	240	1 940

\*) Ergebnis des Mikrozensus. - Bevölkerung am Familienwohnsitz. - Bei den Alleinstehenden ohne Kinder sind ledige Personen nicht einbezogen. Als Alleinerziehende zählen

auch Väter und Mütter mit volljährigen Kindern.

## 4 Familien

4.12 Familien/Alleinstehende ohne Kinder im April 1989 nach Beteiligung am Erwerbsleben,  
Stellung im Beruf und Familienstand der Bezugsperson \*)  
1 000

Beteiligung am Erwerbsleben Stellung im Beruf der Bezugsperson	Ins- gesamt	Ehe- paare	Alleinstehende ohne Kinder/Alleinerziehende										
			Männer					Frauen					
			zu- sammen	zu- sammen	ledig	verhei- ratet ge- trennt- lebend	ver- witwet	ge- schie- den	zu- sammen	ledig	verhei- ratet ge- trennt- lebend	ver- witwet	ge- schie- den
ohne Kinder													
Erwerbspersonen .	5 047	3 223	1 824	1 005	-	299	83	623	819	-	126	221	472
Erwerbstätige .	4 640	3 060	1 580	868	-	267	70	530	712	-	110	195	407
Selbständige	600	411	190	121	-	28	15	78	68	-	9	32	28
Mith. Fam.- Angehörige .	36	20	16	/	-	/	/	/	11	-	/	11	/
Beamte .....	416	323	93	69	-	18	/	46	24	-	5	/	16
Angestellte .	1 713	1 064	650	247	-	61	16	170	403	-	67	82	254
Arbeiter ....	1 875	1 243	632	426	-	160	31	235	206	-	29	68	109
Erwerbslose ...	407	163	244	137	-	32	12	93	107	-	16	26	65
Nichterwerbs- personen .....	7 980	3 185	4 804	759	-	60	554	145	4 045	-	71	3 642	333
darunter:													
Rentner .....	7 834	3 127	4 707	746	-	55	550	140	3 961	-	43	3 615	303
Zusammen ...	13 036	6 408	6 628	1 764	-	359	636	768	4 864	-	197	3 863	805
mit Kindern													
Erwerbspersonen .	8 940	7 842	1 099	210	27	35	58	91	889	172	98	174	444
Erwerbstätige .	8 522	7 580	942	193	24	31	54	83	749	135	79	159	377
Selbständige	1 125	1 028	97	34	/	6	11	14	63	7	6	25	25
Mith. Fam.- Angehörige .	34	23	11	/	/	-	/	-	9	/	/	8	/
Beamte .....	942	890	52	19	/	/	6	8	33	6	/	/	19
Angestellte .	2 951	2 491	460	53	7	8	14	24	408	81	45	58	223
Arbeiter ....	3 470	3 148	322	85	12	15	22	36	237	39	24	63	110
Erwerbslose ...	418	261	157	17	/	/	/	7	140	38	19	16	67
Nichterwerbs- personen .....	1 518	777	741	74	/	6	56	8	667	67	48	434	118
darunter:													
Rentner .....	1 374	720	654	70	/	5	55	7	584	40	22	428	85
Zusammen ...	10 458	8 619	1 839	284	30	41	114	99	1 556	239	147	608	562
Insgesamt													
Erwerbspersonen .	13 987	11 065	2 922	1 214	27	333	140	714	1 708	172	224	395	916
Erwerbstätige .	13 162	10 640	2 522	1 060	24	298	125	614	1 461	135	189	354	784
Selbständige	1 725	1 439	287	155	/	34	26	93	131	7	14	57	53
Mith. Fam.- Angehörige .	70	44	26	6	/	/	5	/	20	/	/	19	/
Beamte .....	1 358	1 212	145	88	/	21	10	55	58	6	10	7	35
Angestellte .	4 664	3 555	1 110	299	7	68	30	195	810	81	112	140	477
Arbeiter ....	5 345	4 391	954	512	12	175	54	272	442	39	53	131	219
Erwerbslose ...	825	425	401	154	/	35	16	100	247	38	35	42	132
Nichterwerbs- personen .....	9 507	3 961	5 545	833	/	67	609	153	4 712	67	119	4 075	451
darunter:													
Rentner .....	9 207	3 847	5 361	815	/	61	605	148	4 545	49	66	4 043	388
Insgesamt ...	23 494	15 026	8 467	2 047	30	400	750	867	6 420	239	343	4 471	1 367

\*) Ergebnis des Mikrozensus. - Bevölkerung am Familien-  
wohnsitz. - Bei den Alleinstehenden ohne Kinder sind le-  
dige Personen nicht einbezogen. Als Alleinerziehende zäh-

len auch Väter und Mütter mit volljährigen Kindern.

4 Familien

4.13 Familien/Alleinstehende ohne Kinder im April 1989 nach monatlichem Nettoeinkommen der Ehepartner bzw. der Alleinstehenden ohne Kinder \*)

1 000

Ehemann <sup>1)</sup> bzw. Alleinstehende Bezugsperson ohne Kinder/alleinerziehende Bezugsperson	Ins-gesamt	Ehefrau <sup>1)</sup> bzw. alleinstehende Bezugsperson ohne Kinder/alleinerziehende Bezugsperson										Selbst. Landwirte, Mith. Fam.-Angeh.	kein Einkommen	ohne Angabe	
		Nettoeinkommen von ... bis unter ... DM													
		zu-sammen	unter 600	600 - 1 200	1 200 - 1 800	1 800 - 2 500	2 500 - 3 000	3 000 - 3 500	3 500 - 4 000	4 000 - 5 000	5 000 und mehr				
ohne Kinder															
Ehemänner															
unter 600	81	71	27	13	15	11	/	/	/	/	/	/	/	9	/
600 - 1 200	406	282	119	99	36	19	/	/	/	/	/	/	/	108	11
1 200 - 1 800	1 351	917	329	306	219	52	/	/	/	/	/	/	/	8	398
1 800 - 2 500	2 317	1 485	443	443	316	246	21	9	/	/	/	/	/	13	765
2 500 - 3 000	657	395	107	122	68	63	26	5	/	/	/	/	/	5	239
3 000 - 3 500	393	234	59	64	38	40	13	16	/	/	/	/	/	140	15
3 500 - 4 000	243	145	35	37	23	26	7	8	/	/	/	/	/	85	10
4 000 - 5 000	257	147	32	37	27	23	8	6	5	7	/	/	/	96	9
5 000 und mehr	257	140	30	26	22	24	8	7	/	6	14	9	96	12	
Zusammen ...	5 963	3 816	1 179	1 146	763	504	94	57	26	24	21	54	1 935	158	
Selbst. Landwirte, Mith. Fam.-Angehörige	84	17	/	/	/	/	/	/	/	/	/	53	11	/	
Kein Einkommen	40	38	/	5	12	13	/	/	/	/	/	-	/	/	
Ohne Angabe	321	31	9	8	5	6	/	/	/	/	/	6	88	197	
Zusammen ...	6 408	3 901	1 194	1 163	783	526	98	60	29	26	23	113	2 035	360	
Alleinst. Männer	1 764	1 650	67	251	405	571	129	81	45	51	50	12	/	97	
Alleinst. Frauen	4 864	4 546	250	1 529	1 618	843	151	74	32	27	23	16	16	287	
Alleinstehende	6 628	6 196	317	1 780	2 024	1 413	280	155	77	78	73	28	20	384	
Zusammen ...	13 036	10 097	1 511	2 943	2 807	1 939	378	215	105	104	96	141	2 055	744	
mit Kindern ohne Altersbegrenzung															
Ehemänner															
unter 600	64	56	24	11	9	7	/	/	/	/	/	/	/	/	
600 - 1 200	271	179	55	69	28	18	/	/	/	/	/	/	6	76	
1 200 - 1 800	831	446	127	148	129	31	5	/	/	/	/	/	27	336	
1 800 - 2 500	2 957	1 435	413	569	249	183	9	6	/	/	/	/	63	1 381	
2 500 - 3 000	1 216	540	167	227	69	50	19	/	/	/	/	/	16	627	
3 000 - 3 500	818	369	105	146	52	39	10	13	/	/	/	/	14	413	
3 500 - 4 000	507	220	58	82	36	25	5	5	6	/	/	/	7	262	
4 000 - 5 000	643	278	76	86	49	37	8	8	8	8	/	/	12	330	
5 000 und mehr	674	305	84	72	53	43	15	6	6	7	19	20	321	28	
Zusammen ...	7 979	3 828	1 110	1 409	674	431	77	49	27	25	27	165	3 751	236	
Selbst. Landwirte, Mith. Fam.-Angehörige	253	30	8	9	6	/	/	/	/	/	/	185	30	8	
Kein Einkommen	41	40	/	/	10	14	/	/	/	/	/	/	/	/	
Ohne Angabe	345	42	9	11	10	8	/	/	/	/	/	13	143	147	
Zusammen ...	8 619	3 940	1 128	1 433	700	456	85	52	30	27	28	364	3 924	391	
Alleinerz. Männer	284	261	9	32	55	86	24	17	13	12	13	7	/	14	
Alleinerz. Frauen	1 556	1 453	130	487	421	289	57	29	15	16	9	16	16	72	
Alleinerziehende	1 839	1 714	140	519	476	375	81	45	28	28	22	23	17	85	
Zusammen ...	10 458	5 654	1 267	1 952	1 176	832	166	98	57	56	50	387	3 941	477	
Insgesamt															
Ehemänner															
unter 600	145	127	51	23	23	18	/	/	/	/	/	/	/	13	
600 - 1 200	677	461	175	168	65	37	7	/	/	/	/	/	12	184	
1 200 - 1 800	2 182	1 363	455	454	348	84	10	/	/	/	/	/	35	734	
1 800 - 2 500	5 274	2 920	855	1 012	565	428	30	16	/	/	/	/	76	2 146	
2 500 - 3 000	1 873	935	274	348	138	113	46	9	/	/	/	/	22	866	
3 000 - 3 500	1 211	603	164	210	89	79	23	29	/	/	/	/	17	553	
3 500 - 4 000	750	365	93	119	58	51	12	13	14	/	/	/	11	347	
4 000 - 5 000	900	425	108	123	76	60	16	14	9	15	/	/	16	427	
5 000 und mehr	931	445	114	98	74	66	23	14	10	13	33	29	417	40	
Zusammen ...	13 942	7 644	2 290	2 555	1 437	935	171	106	53	49	48	219	5 686	393	
Selbst. Landwirte, Mith. Fam.-Angehörige	337	46	13	13	10	6	/	/	/	/	/	238	41	11	
Kein Einkommen	81	77	/	10	22	27	/	/	/	/	/	/	/	/	
Ohne Angabe	666	73	18	19	15	14	/	/	/	/	/	19	231	344	
Zusammen ...	15 026	7 840	2 322	2 596	1 483	982	183	112	58	53	51	477	5 959	751	
Alleinst. Männer ohne Kinder/alleinerziehende Männer	2 047	1 911	76	283	460	657	153	98	58	63	63	19	6	111	
Alleinst. Frauen ohne Kinder/alleinerziehende Frauen	6 420	5 999	380	2 016	2 040	1 132	208	103	46	43	32	32	31	359	
Alleinstehende ohne Kinder/Alleinerziehende	8 467	7 910	456	2 299	2 500	1 789	361	200	104	106	95	50	38	469	
Insgesamt ...	23 494	15 750	2 778	4 896	3 983	2 771	544	312	162	159	146	527	5 996	1 220	

\*) Ergebnis des Mikrozensus. - Bevölkerung am Familienwohnsitz. - Bei den Alleinstehenden ohne Kinder sind ledige Personen nicht einbezogen. Als Alleinerziehende zählen

auch Väter und Mütter mit volljährigen Kindern.

1) Verheiratet zusammenlebend.

## 4 Familien

4.14 Familien/Alleinstehende ohne Kinder im April 1989 nach Beteiligung am Erwerbsleben und Stellung im Beruf der Ehepartner bzw. der Alleinstehenden ohne Kinder\*)

4.14.1 Insgesamt

1 000

Beteiligung am Erwerbsleben und Stellung im Beruf des Ehemannes 1)	Ins-gesamt	Ehefrau <sup>1)</sup> bzw. Alleinstehende ohne Kinder/Alleinerziehende								Nichterwerbs- personen	
		Erwerbspersonen							Erwerbs-lose	zu-sammen	darunter mit Über-wiegendem Lebens-unterhalt durch Rente u. dgl.
		zu-sammen	zu-sammen	Selbst-ständige	Mit-helfende Familien-Angehörige	Beamte	Ange-stellte	Arbei-ter			
ohne Kinder											
Ehemänner											
Erwerbspersonen	3 223	2 129	1 969	94	100	91	1 191	492	161	1 094	128
Erwerbstätige	3 060	2 045	1 912	90	100	90	1 164	468	133	1 015	110
Selbstständige	411	306	298	31	78	8	156	25	7	105	20
Mith. Fam.-Angehörige	20	17	17	/	13	-	/	/	-	/	/
Beamte	323	223	211	9	/	36	140	26	12	100	10
Angestellte	1 064	716	671	32	/	33	532	71	46	347	31
Arbeiter	1 243	783	716	15	8	13	335	347	67	459	49
Erwerbslose	163	84	56	/	-	/	27	24	28	79	18
Nichterwerbspersonen	3 185	295	250	19	/	7	119	192	45	2 890	1 225
dar. mit Überwiegendem Lebens-unterhalt durch Rente u. dgl.	3 127	259	217	17	/	/	98	24	43	2 868	1 218
Zusammen	6 408	2 424	2 219	113	104	99	1 311	593	205	3 983	1 353
Alleinstehende Männer	1 764	1 005	868	121	/	69	247	426	137	759	746
Alleinstehende Frauen	4 864	819	712	68	11	24	403	266	107	4 045	3 961
Alleinstehende	6 628	1 824	1 580	190	16	93	650	692	244	4 804	4 707
Zusammen	13 036	4 248	3 799	303	120	192	1 950	1 285	449	8 788	6 060
mit Kindern ohne Altersbegrenzung											
Ehemänner											
Erwerbspersonen	7 842	3 886	3 502	250	334	192	1 710	1 016	385	3 955	98
Erwerbstätige	7 580	3 755	3 426	244	334	189	1 681	978	329	3 826	73
Selbstständige	1 028	763	746	71	246	22	344	48	17	265	9
Mith. Fam.-Angehörige	23	21	21	/	14	-	/	/	-	/	/
Beamte	890	420	383	27	/	84	218	51	38	469	9
Angestellte	2 491	1 107	989	92	11	65	671	149	118	1 385	19
Arbeiter	3 148	1 444	1 288	49	60	18	446	714	156	1 704	36
Erwerbslose	261	132	76	6	/	/	30	38	56	130	25
Nichterwerbspersonen	777	190	172	16	/	7	69	25	28	587	146
dar. mit Überwiegendem Lebens-unterhalt durch Rente u. dgl.	720	149	134	12	/	/	50	64	15	571	144
Zusammen	8 619	4 076	3 674	266	339	198	1 780	1 091	402	4 543	244
Alleinerziehende Männer	284	210	193	34	/	19	53	85	17	74	70
Alleinerziehende Frauen	1 556	889	749	63	9	33	408	237	140	667	584
Alleinerziehende	1 839	1 099	942	97	11	52	460	322	157	741	654
Zusammen	10 458	5 174	4 615	362	349	251	2 240	1 413	559	5 284	898
mit Kindern unter 3 Jahren											
Ehemänner											
Erwerbspersonen	1 575	615	498	30	33	37	287	112	117	959	39
Erwerbstätige	1 515	588	485	29	33	35	280	109	103	927	27
Selbstständige	146	92	85	9	23	/	43	7	7	54	/
Mith. Fam.-Angehörige	/	/	/	/	/	-	/	/	-	/	/
Beamte	177	70	59	/	/	/	13	36	11	106	/
Angestellte	503	183	145	10	/	14	108	12	38	320	7
Arbeiter	688	242	195	6	7	/	93	84	47	446	15
Erwerbslose	60	27	13	/	-	/	7	7	14	33	11
Nichterwerbspersonen	41	20	18	/	-	/	11	/	/	20	8
dar. mit Überwiegendem Lebens-unterhalt durch Rente u. dgl.	20	6	/	/	-	-	/	/	/	15	8
Zusammen	1 615	635	516	31	33	38	298	116	119	980	47
Alleinerziehende Männer	16	13	12	/	/	/	/	7	/	/	/
Alleinerziehende Frauen	148	84	57	/	/	/	35	17	27	64	43
Alleinerziehende	164	97	69	/	/	/	38	24	29	66	45
Zusammen	1 779	732	585	35	33	41	335	140	148	1 046	91
mit Kindern unter 6 Jahren											
Ehemänner											
Erwerbspersonen	2 573	1 076	902	58	61	71	491	222	174	1 497	45
Erwerbstätige	2 475	1 028	879	57	61	69	479	214	149	1 447	30
Selbstständige	260	173	163	17	43	8	82	14	9	88	/
Mith. Fam.-Angehörige	/	/	/	/	/	-	/	/	-	/	/
Beamte	297	127	110	6	/	29	63	11	17	170	/
Angestellte	823	310	255	22	/	24	183	24	54	514	7
Arbeiter	1 091	417	349	11	14	7	151	166	68	674	16
Erwerbslose	98	48	23	/	-	/	12	8	25	50	15
Nichterwerbspersonen	60	29	26	/	-	/	15	7	/	31	14
dar. mit Überwiegendem Lebens-unterhalt durch Rente u. dgl.	33	9	7	/	-	/	/	/	/	24	13
Zusammen	2 633	1 105	929	60	61	72	506	229	177	1 527	59
Alleinerziehende Männer	30	26	22	/	/	/	6	11	/	/	/
Alleinerziehende Frauen	287	183	130	7	/	6	79	38	53	104	68
Alleinerziehende	317	209	153	11	/	8	84	49	56	108	71
Zusammen	2 950	1 314	1 081	71	61	80	590	278	233	1 635	130

\*) Ergebnis des Mikrozensus. - Bevölkerung am Familienwohnsitz. - Bei den Alleinstehenden ohne Kinder sind ledige Personen nicht einbezogen. Als Alleinerziehende zählen

auch Väter und Mütter mit volljährigen Kindern.

1) Verheiratet zusammenlebend.

4 Familien

4.14 Familien/Alleinstehende ohne Kinder im April 1989 nach Beteiligung am Erwerbsleben und Stellung im Beruf der Ehepartner bzw. der Alleinstehenden ohne Kinder<sup>\*)</sup>

4.14.1 Insgesamt

1 000

Beteiligung am Erwerbsleben und Stellung im Beruf des Ehemannes 1)  Alleinstehende ohne Kinder/ Alleinerziehende	Ins- gesamt	Ehefrau <sup>1)</sup> bzw. Alleinstehende ohne Kinder/Alleinerziehende									
		Erwerbspersonen							Nichterwerbs- personen		
		Erwerbstätige							Erwerbs- lose	zu- sammen	darunter mit über- wiegendem Lebens- unterhalt durch Rente u. dgl.
		zu- sammen	zu- sammen	Selb- stän- dige	Mit- helfende Familien- Ange- hörige	Beamte	Ange- stellte	Arbei- ter			

mit Kindern unter 15 Jahren

Ehemänner												
Erwerbspersonen .....	4 938	2 335	2 037	147	153	154	1 019	564	298	2 603	58	
Erwerbstätige .....	4 771	2 248	1 994	144	153	152	1 000	545	254	2 523	37	
Selbständige .....	555	402	388	39	110	18	188	33	13	154	/	
Mith. Fam.-Angehörige .....	/	/	/	/	/	/	/	/	/	/	/	
Beamte .....	582	271	242	17	/	67	130	27	29	312	6	
Angestellte .....	1 579	669	580	54	7	54	395	70	89	910	9	
Arbeiter .....	2 050	903	780	32	33	14	287	414	123	1 148	19	
Erwerbslose .....	167	87	44	/	/	/	19	19	43	80	21	
Nichterwerbspersonen .....	129	60	54	5	/	/	26	18	6	69	22	
dar. mit Überwiegendem Lebens- unterhalt durch Rente u. dgl.	90	29	26	/	/	/	10	11	/	61	21	
Zusammen ...	5 068	2 395	2 092	153	153	159	1 045	582	304	2 673	80	
Alleinerziehende Männer .....	93	84	75	11	/	7	20	37	9	9	7	
Alleinerziehende Frauen .....	649	461	361	23	/	19	211	107	100	188	129	
Alleinerziehende .....	742	545	436	34	/	26	231	144	109	197	136	
Zusammen ...	5 809	2 940	2 527	187	154	184	1 276	726	413	2 870	216	

mit Kindern unter 18 Jahren

Ehemänner												
Erwerbspersonen .....	5 792	2 806	2 481	181	197	169	1 227	707	325	2 986	64	
Erwerbstätige .....	5 598	2 705	2 428	177	197	166	1 206	682	277	2 894	42	
Selbständige .....	675	493	479	50	142	20	227	41	14	182	/	
Mith. Fam.-Angehörige .....	7	6	6	/	/	/	/	/	/	/	/	
Beamte .....	674	320	288	20	/	73	158	35	32	355	6	
Angestellte .....	1 843	804	707	67	8	59	481	91	97	1 039	11	
Arbeiter .....	2 399	1 082	949	38	42	15	339	515	134	1 317	22	
Erwerbslose .....	194	101	53	/	/	/	22	25	48	92	21	
Nichterwerbspersonen .....	186	79	71	7	/	/	32	27	8	107	26	
dar. mit Überwiegendem Lebens- unterhalt durch Rente u. dgl.	142	45	40	/	/	/	15	18	5	97	25	
Zusammen ...	5 978	2 885	2 551	188	197	173	1 259	734	333	3 093	90	
Alleinerziehende Männer .....	132	119	109	16	/	9	30	54	11	13	11	
Alleinerziehende Frauen .....	805	577	464	33	/	24	265	141	113	228	163	
Alleinerziehende .....	937	696	572	49	/	33	294	194	124	241	174	
Zusammen ...	6 915	3 581	3 124	237	198	206	1 554	928	457	3 334	264	

Insgesamt

Ehemänner												
Erwerbspersonen .....	11 065	6 016	5 470	344	435	283	2 902	1 507	545	5 049	226	
Erwerbstätige .....	10 640	5 800	5 338	335	435	278	2 845	1 446	462	4 841	183	
Selbständige .....	1 439	1 069	1 044	102	324	30	500	89	25	370	29	
Mith. Fam.-Angehörige .....	44	38	38	8	27	/	/	/	/	6	/	
Beamte .....	1 212	643	594	35	/	120	358	77	50	569	19	
Angestellte .....	3 555	1 823	1 659	125	13	98	1 203	220	164	1 732	50	
Arbeiter .....	4 391	2 227	2 004	64	68	30	782	1 059	224	2 164	84	
Erwerbslose .....	425	216	132	9	/	/	57	62	84	209	43	
Nichterwerbspersonen .....	3 961	485	422	35	8	14	189	177	62	3 477	1 371	
dar. mit Überwiegendem Lebens- unterhalt durch Rente u. dgl.	3 847	408	351	29	8	9	148	157	58	3 439	1 363	
Zusammen ...	15 026	6 500	5 893	378	443	297	3 090	1 684	608	8 526	1 597	
Alleinstehende Männer ohne Kinder/alleinerziehende Männer	2 047	1 214	1 060	155	6	88	299	512	154	833	815	
Alleinstehende Frauen ohne Kinder/alleinerziehende Frauen	6 420	1 708	1 461	131	20	58	810	442	247	4 712	4 545	
Alleinerziehende .....	8 467	2 922	2 522	287	26	145	1 110	954	401	5 545	5 361	
Insgesamt ...	23 494	9 422	8 414	665	469	442	4 200	2 639	1 008	14 071	6 958	

\*) Ergebnis des Mikrozensus. - Bevölkerung am Familienwohn-  
sitz. - Bei den Alleinstehenden ohne Kinder sind ledige  
Personen nicht einbezogen. Als Alleinerziehende zählen

auch Väter und Mütter mit volljährigen Kindern.

1) Verheiratet zusammenlebend.

4 Familien

4.14 Familien/Alleinstehende ohne Kinder im April 1989 nach Beteiligung am Erwerbsleben und Stellung im Beruf der Ehepartner bzw. der Alleinstehenden ohne Kinder\*)

4.14.2 Mit ausländischer Bezugsperson

1 000

Beteiligung am Erwerbsleben und Stellung im Beruf des Ehepartners 1)	Ins-gesamt	Ehefrau <sup>1)</sup> bzw. Alleinstehende ohne Kinder/Alleinerziehende									
		Erwerbspersonen							Nichterwerbs- personen		
		zu- sammen	zu- sammen	Selb- stän- dige	Mit- helfende Familien- Ange- hörige	Beamte	Ange- stellte	Arbei- ter	Erwerbs- lose	zu- sammen	darunter mit über- wiegendem Lebens- unterhalt durch Rente u. dgl.
ohne Kinder											
Ehemänner											
Erwerbspersonen	233	145	124	7	/	/	47	66	20	88	5
Erwerbstätige	210	130	115	6	/	/	43	61	15	80	/
Selbständige	18	14	13	/	/	/	5	/	/	/	/
Mith. Fam.-Angehörige	/	/	/	/	/	/	/	/	/	/	/
Beamte	-	-	-	-	-	-	-	-	-	-	-
Angestellte	40	28	26	/	-	/	21	7	/	12	/
Arbeiter	151	88	75	/	-	/	17	56	13	64	/
Erwerbslose	23	14	9	/	-	/	/	/	6	8	/
Nichterwerbspersonen	62	19	17	/	/	/	/	11	/	44	19
dar. mit überwiegendem Lebens- unterhalt durch Rente u. dgl.	54	12	11	/	/	-	/	9	/	41	18
Zusammen ...	295	163	141	8	/	/	51	77	22	132	24
Alleinstehende Männer	216	186	161	12	/	-	19	122	25	30	27
Alleinstehende Frauen	103	56	45	/	/	-	16	27	11	47	39
Alleinstehende	319	242	206	14	/	-	35	149	36	77	66
Zusammen ...	613	405	347	22	/	/	86	233	59	208	90
mit Kindern ohne Altersbegrenzung											
Ehemänner											
Erwerbspersonen	822	391	331	19	8	/	81	218	61	431	17
Erwerbstätige	755	353	310	18	8	/	75	206	43	402	7
Selbständige	55	36	34	5	7	/	13	9	/	19	/
Mith. Fam.-Angehörige	/	/	/	/	/	/	/	/	/	/	/
Beamte	-	-	-	-	-	-	-	-	-	-	-
Angestellte	113	54	47	6	/	/	31	6	6	59	/
Arbeiter	585	262	228	6	/	/	31	183	34	323	6
Erwerbslose	67	38	20	/	-	-	6	12	18	29	10
Nichterwerbspersonen	51	21	17	/	-	/	/	/	/	31	15
dar. mit überwiegendem Lebens- unterhalt durch Rente u. dgl.	38	11	8	/	-	-	/	6	/	28	15
Zusammen ...	873	412	347	21	8	/	85	229	65	461	33
Alleinerziehende Männer	21	17	15	/	-	-	/	11	/	/	/
Alleinerziehende Frauen	75	53	39	/	/	-	12	25	13	23	17
Alleinerziehende	97	70	54	/	/	-	14	36	16	27	21
Zusammen ...	970	482	401	24	8	/	99	265	81	488	53
mit Kindern unter 3 Jahren											
Ehemänner											
Erwerbspersonen	213	65	51	/	/	/	16	28	15	148	8
Erwerbstätige	192	57	47	/	/	/	15	26	10	135	/
Selbständige	12	6	6	/	/	/	/	/	/	5	-
Mith. Fam.-Angehörige	-	-	-	-	-	-	-	-	-	-	-
Beamte	-	-	-	-	-	-	-	-	-	-	-
Angestellte	28	9	8	/	-	/	6	/	/	18	/
Arbeiter	152	41	33	/	/	/	7	25	8	111	/
Erwerbslose	21	9	/	-	-	-	/	/	/	13	6
Nichterwerbspersonen	12	/	/	/	-	-	/	/	/	8	/
dar. mit überwiegendem Lebens- unterhalt durch Rente u. dgl.	7	/	/	/	-	-	/	/	/	6	/
Zusammen ...	225	70	54	/	/	/	18	30	15	155	13
Alleinerziehende Männer	/	/	/	/	-	-	/	/	/	/	/
Alleinerziehende Frauen	12	6	/	/	-	-	/	/	/	6	/
Alleinerziehende	14	7	/	/	-	-	/	/	/	7	/
Zusammen ...	239	77	59	/	/	/	19	34	18	162	18
mit Kindern unter 6 Jahren											
Ehemänner											
Erwerbspersonen	352	129	105	7	/	/	31	63	24	223	11
Erwerbstätige	318	113	97	6	/	/	28	58	16	205	/
Selbständige	23	14	13	/	/	/	/	/	/	8	/
Mith. Fam.-Angehörige	/	/	/	/	-	-	/	/	/	/	/
Beamte	-	-	-	-	-	-	-	-	-	-	-
Angestellte	47	17	15	/	-	/	11	/	/	30	/
Arbeiter	248	81	69	/	/	/	13	54	12	167	/
Erwerbslose	34	16	8	/	-	-	/	/	8	17	8
Nichterwerbspersonen	21	7	6	/	-	-	/	/	/	14	10
dar. mit überwiegendem Lebens- unterhalt durch Rente u. dgl.	14	/	/	/	-	-	/	/	/	12	9
Zusammen ...	373	136	111	7	/	/	34	66	25	237	21
Alleinerziehende Männer	/	/	/	/	-	-	/	/	/	/	/
Alleinerziehende Frauen	21	12	7	/	-	-	/	/	/	9	6
Alleinerziehende	24	15	9	/	-	-	/	6	6	9	6
Zusammen ...	397	151	120	7	/	/	36	72	30	246	27

\*) Ergebnis des Mikrozensus. - Bevölkerung am Familienwohnsitz. - Bei den Alleinstehenden ohne Kinder sind ledige Personen nicht einbezogen. Als Alleinerziehende zählen

auch Väter und Mütter mit volljährigen Kindern.

1) Verheiratet zusammenlebend.

4 Familien

4.14 Familien/Alleinstehende ohne Kinder im April 1989 nach Beteiligung am Erwerbsleben und Stellung im Beruf der Ehepartner bzw. der Alleinstehenden ohne Kinder \*)

4.14.2 Mit ausländischer Bezugsperson

1 000

Beteiligung am Erwerbsleben und Stellung im Beruf des Ehemannes 1)	Alleinstehende ohne Kinder/Alleinerziehende	Ins-gesamt	Ehefrau <sup>1)</sup> bzw. Alleinstehende ohne Kinder/Alleinerziehende									
			Erwerbspersonen							Nichterwerbs- personen		
			zu- sammen	Erwerbstätige						Erwerbs- lose	zu- sammen	darunter mit über- wiegendem Lebens- unterhalt durch Rente u. dgl.
				zu- sammen	Selb- stän- dige	Mit- helfende Familien- Ange- hörige	Beamte	Ange- stellte	Arbei- ter			

mit Kindern unter 15 Jahren

Ehemänner												
Erwerbspersonen .....	658	298	247	14	6	/	62	161	51	360	15	
Erwerbstätige .....	603	267	232	13	6	/	57	152	36	335	5	
Selbständige .....	43	28	25	/	5	/	10	7	/	15	/	
Mith. Fam.-Angehörige .....	/	/	/	/	/	/	/	/	/	/	/	
Beamte .....	-	-	-	-	-	-	-	-	-	-	-	
Angestellte .....	90	41	36	/	/	/	24	/	5	49	/	
Arbeiter .....	470	198	170	/	/	/	24	140	28	271	/	
Erwerbslose .....	55	31	15	/	/	/	/	9	16	24	10	
Nichterwerbspersonen .....	34	12	10	/	-	/	/	6	/	22	13	
dar. mit überwiegendem Lebens- unterhalt durch Rente u. dgl.	23	/	/	/	-	-	/	/	/	19	13	
Zusammen ...	692	310	257	15	6	/	65	167	53	381	28	
Alleinerziehende Männer .....	10	9	7	/	-	-	/	5	/	/	/	
Alleinerziehende Frauen .....	49	35	25	/	-	-	8	16	10	15	10	
Alleinerziehende .....	60	44	32	/	-	-	9	21	12	16	11	
Zusammen ...	751	354	289	17	6	/	75	188	65	398	39	

mit Kindern unter 18 Jahren

Ehemänner												
Erwerbspersonen .....	731	339	285	17	6	/	71	187	54	392	16	
Erwerbstätige .....	671	305	267	15	6	/	66	176	38	366	6	
Selbständige .....	48	31	29	/	6	/	11	7	/	17	/	
Mith. Fam.-Angehörige .....	/	/	/	/	/	/	/	/	/	/	/	
Beamte .....	-	-	-	-	-	-	-	-	-	-	-	
Angestellte .....	98	46	40	6	/	/	27	6	6	53	/	
Arbeiter .....	523	228	198	/	/	/	28	162	30	296	5	
Erwerbslose .....	61	34	18	/	-	/	/	11	17	27	10	
Nichterwerbspersonen .....	39	15	12	/	-	/	/	8	/	24	13	
dar. mit überwiegendem Lebens- unterhalt durch Rente u. dgl.	28	7	/	/	-	-	/	/	/	21	13	
Zusammen ...	770	354	297	18	6	/	75	195	57	416	28	
Alleinerziehende Männer .....	14	12	10	/	-	-	/	8	/	/	/	
Alleinerziehende Frauen .....	59	42	31	/	-	-	10	19	11	17	12	
Alleinerziehende .....	73	54	41	/	-	-	12	27	13	19	13	
Zusammen ...	843	408	339	20	6	/	86	222	70	435	42	

Insgesamt

Ehemänner												
Erwerbspersonen .....	1 054	536	455	27	11	6	127	284	81	519	23	
Erwerbstätige .....	965	483	426	24	11	6	118	267	57	482	10	
Selbständige .....	73	50	47	8	10	/	18	11	/	24	/	
Mith. Fam.-Angehörige .....	/	/	/	/	/	/	/	/	/	/	/	
Beamte .....	-	-	-	-	-	-	-	-	-	-	-	
Angestellte .....	153	82	74	7	/	/	52	11	8	71	/	
Arbeiter .....	736	350	303	8	/	/	48	245	47	386	8	
Erwerbslose .....	90	53	29	/	-	/	9	17	24	37	13	
Nichterwerbspersonen .....	114	39	34	/	/	/	10	22	6	74	34	
dar. mit überwiegendem Lebens- unterhalt durch Rente u. dgl.	92	23	19	/	/	-	/	14	/	69	33	
Zusammen ...	1 168	575	488	28	11	7	137	306	87	593	57	
Alleinstehende Männer ohne Kinder/alleinerziehende Männer	237	203	175	13	/	-	21	141	28	34	30	
Alleinstehende Frauen ohne Kinder/alleinerziehende Frauen	178	108	84	/	/	-	28	52	24	70	57	
Alleinerziehende .....	415	312	259	18	/	-	49	192	53	104	87	
Insgesamt ...	1 583	887	743	46	11	7	186	498	139	697	143	

\*) Ergebnis des Mikrozensus. - Bevölkerung am Familienwohnsitz. - Bei den Alleinstehenden ohne Kinder sind ledige Personen nicht einbezogen. Als Alleinerziehende zählen

auch Väter und Mütter mit volljährigen Kindern.

1) Verheiratet zusammenlebend.

## 4 Familien

4.15 Familien/Alleinstehende ohne Kinder im April 1989 nach Familienstand und monatlichem Nettoeinkommen der Bezugsperson bzw. der Familie\*)

1 000

Nettoeinkommen der Bezugsperson von ... bis unter ... DM	Familie/Alleinstehende ohne Kinder											Selbst- Land- wirte, Mith. Fam. Angeh.	kein Ein- kommen, ohne Angabe			
	Ins- gesamt	Nettoeinkommen der Familien bzw. der Alleinstehenden ohne Kinder von ... bis unter ... DM														
		zu- sammen	unter 600	600 - 1 200	1 200 - 1 800	1 800 - 2 500	2 500 - 3 000	3 000 - 3 500	3 500 - 4 000	4 000 - 5 000	5 000 und mehr					
mit Kindern																
Verheiratet zusammen- lebende Männer																
unter 600	64	57	/	12	16	10	7	/	/	/	/	/	/	/	/	/
600 - 1 200	271	246	-	39	52	54	32	23	16	19	11	10	15			
1 200 - 1 800	831	761	-	-	160	140	108	123	86	90	55	29	41			
1 800 - 2 500	2 957	2 759	-	-	-	984	435	392	334	389	226	65	132			
2 500 - 3 000	1 216	1 147	-	-	-	-	472	183	156	195	142	17	53			
3 000 - 3 500	818	764	-	-	-	-	-	316	121	176	152	14	40			
3 500 - 4 000	507	473	-	-	-	-	-	-	205	126	143	7	27			
4 000 - 5 000	643	592	-	-	-	-	-	-	-	315	277	12	39			
5 000 und mehr	674	608	-	-	-	-	-	-	-	-	608	21	45			
Zusammen	7 979	7 407	/	51	228	1 186	1 054	1 039	920	1 311	1 615	177	395			
Selbständige Landwirte, Mith. Familienangehörige	253	-	-	-	-	-	-	-	-	-	-	253	-			
Kein Einkommen	41	39	/	/	8	14	6	/	/	/	/	/	/			
Ohne Angabe	345	-	-	-	-	-	-	-	-	-	-	14	331			
Zusammen	8 619	7 447	/	54	236	1 200	1 059	1 042	920	1 313	1 617	444	728			
Alleinerziehende Männer																
unter 600	9	8	/	/	/	/	/	/	/	/	/	/	/			
600 - 1 200	32	30	-	12	7	/	/	/	/	/	/	/	/			
1 200 - 1 800	55	53	-	-	20	8	6	10	/	/	/	/	/			
1 800 - 2 500	86	84	-	-	-	44	11	8	8	/	/	/	/			
2 500 - 3 000	24	23	-	-	-	-	13	/	/	/	/	/	/			
3 000 - 3 500	17	17	-	-	-	-	-	9	/	/	/	/	/			
3 500 - 4 000	13	12	-	-	-	-	-	-	2	/	/	/	/			
4 000 - 5 000	12	11	-	-	-	-	-	-	-	9	/	/	/			
5 000 und mehr	13	12	-	-	-	-	-	-	-	-	12	-	/			
Zusammen	261	249	/	15	27	59	33	31	26	30	27	/	10			
Selbständige Landwirte, Mith. Familienangehörige	7	-	-	-	-	-	-	-	-	-	-	7	-			
Kein Einkommen	/	/	-	-	-	-	-	/	/	/	/	/	/			
Ohne Angabe	14	-	-	-	-	-	-	-	-	-	-	/	14			
Zusammen	284	249	/	15	27	59	33	31	26	30	27	9	25			
Alleinerziehende Frauen																
unter 600	130	120	40	37	17	14	5	/	/	/	/	/	7			
600 - 1 200	487	458	-	164	104	73	61	26	10	14	6	/	26			
1 200 - 1 800	421	402	-	-	174	85	42	45	26	19	11	/	18			
1 800 - 2 500	289	276	-	-	-	153	43	22	22	23	12	/	13			
2 500 - 3 000	57	55	-	-	-	-	28	10	5	7	/	/	/			
3 000 - 3 500	29	26	-	-	-	-	-	15	7	/	/	/	/			
3 500 - 4 000	15	14	-	-	-	-	-	-	9	/	/	/	/			
4 000 - 5 000	16	16	-	-	-	-	-	-	-	11	/	/	/			
5 000 und mehr	9	8	-	-	-	-	-	-	-	-	8	-	/			
Zusammen	1 453	1 374	40	200	295	326	180	120	79	84	51	9	69			
Selbständige Landwirte, Mith. Familienangehörige	16	-	-	-	-	-	-	-	-	-	-	16	-			
Kein Einkommen	16	/	/	/	/	/	/	/	/	/	/	/	11			
Ohne Angabe	72	-	-	-	-	-	-	-	-	-	-	/	71			
Zusammen	1 556	1 378	41	201	296	326	180	121	79	84	51	25	152			
Alleinerziehende																
unter 600	140	128	42	40	18	15	6	/	/	/	/	/	7			
600 - 1 200	519	488	-	175	111	78	64	28	11	15	6	/	28			
1 200 - 1 800	476	455	-	-	194	93	48	55	31	22	12	/	20			
1 800 - 2 500	375	360	-	-	-	198	54	30	29	32	16	/	15			
2 500 - 3 000	81	78	-	-	-	-	41	13	7	11	7	/	/			
3 000 - 3 500	45	43	-	-	-	-	-	23	9	6	5	/	/			
3 500 - 4 000	28	26	-	-	-	-	-	-	16	6	/	/	/			
4 000 - 5 000	28	27	-	-	-	-	-	-	-	19	7	-	/			
5 000 und mehr	22	20	-	-	-	-	-	-	-	-	20	-	/			
Zusammen	1 714	1 623	42	215	322	384	213	151	105	114	78	11	80			
Selbständige Landwirte, Mith. Familienangehörige	23	-	-	-	-	-	-	-	-	-	-	23	-			
Kein Einkommen	17	/	/	/	/	/	/	/	/	/	/	/	13			
Ohne Angabe	85	-	-	-	-	-	-	-	-	-	-	/	85			
Zusammen	1 839	1 628	43	216	324	385	213	151	105	114	78	34	177			
Zusammen																
unter 600	203	185	45	52	33	25	12	5	/	/	/	7	12			
600 - 1 200	790	734	-	215	163	132	96	50	28	34	17	13	43			
1 200 - 1 800	1 307	1 216	-	-	354	233	156	178	117	112	68	30	60			
1 800 - 2 500	3 332	3 119	-	-	-	1 181	489	422	363	421	242	66	147			
2 500 - 3 000	1 297	1 225	-	-	-	-	512	196	163	206	148	17	56			
3 000 - 3 500	864	807	-	-	-	-	-	339	129	182	157	14	42			
3 500 - 4 000	535	499	-	-	-	-	-	-	221	132	146	8	29			
4 000 - 5 000	671	619	-	-	-	-	-	-	-	334	285	12	40			
5 000 und mehr	695	628	-	-	-	-	-	-	-	-	628	21	46			
Zusammen	9 693	9 031	45	267	550	1 571	1 266	1 190	1 025	1 425	1 693	188	475			
Selbständige Landwirte, Mith. Familienangehörige	275	-	-	-	-	-	-	-	-	-	-	275	-			
Kein Einkommen	59	44	/	/	9	14	6	/	/	/	/	/	15			
Ohne Angabe	431	-	-	-	-	-	-	-	-	-	-	15	416			
Zusammen	10 458	9 074	47	270	559	1 585	1 272	1 193	1 027	1 427	1 695	478	906			

\*) Ergebnis des Mikrozensus. - Bevölkerung am Familienwohnsitz. - Bei den Alleinstehenden ohne Kinder sind ledige Personen nicht einbezogen. Als Alleinerziehende zählen

auch Väter und Mütter mit volljährigen Kindern.



## 4 Familien

4.15 Familien/Alleinstehende ohne Kinder im April 1989 nach Familienstand und monatlichem Nettoeinkommen der Bezugsperson bzw. der Familie\*)

1 000

Nettoeinkommen der Bezugsperson von ... bis unter ... DM	Ins-gesamt	Familie/Alleinstehende ohne Kinder										Selbst. Land-wirte, Mith. Fam.-Angeh.	kein Ein-kommen, ohne Angabe	
		Nettoeinkommen der Familien bzw. der Alleinstehenden ohne Kinder von ... bis unter ... DM												
		zu-sammen	unter 600	600 - 1 200	1 200 - 1 800	1 800 - 2 500	2 500 - 3 000	3 000 - 3 500	3 500 - 4 000	4 000 - 5 000	5 000 und mehr			
ohne Kinder														
Verheiratet zusammen- lebende Männer														
unter 600 .....	81	79	12	27	15	16	5	/	/	/	/	/	/	/
600 - 1 200 .....	406	390	-	148	120	78	26	10	/	/	/	/	6	11
1 200 - 1 800 .....	1 351	1 315	-	-	525	380	216	141	37	11	/	/	8	28
1 800 - 2 500 .....	2 317	2 250	-	-	-	1 039	387	320	265	213	26	13	55	19
2 500 - 3 000 .....	657	633	-	-	-	-	277	98	94	112	53	5	19	15
3 000 - 3 500 .....	393	375	-	-	-	-	-	160	53	87	75	/	15	10
3 500 - 4 000 .....	243	230	-	-	-	-	-	-	97	61	72	/	9	12
4 000 - 5 000 .....	257	244	-	-	-	-	-	-	-	125	118	/	9	12
5 000 und mehr .....	257	236	-	-	-	-	-	-	-	-	236	9	12	
Zusammen ...	5 963	5 750	12	175	660	1 514	910	730	551	613	586	54	159	
Selbständige Landwirte, Mith. Familienangehörige	84	-	-	-	-	-	-	-	-	-	-	84	-	-
Kein Einkommen .....	40	38	/	5	12	13	/	/	/	/	/	-	/	-
Ohne Angabe .....	321	-	-	-	-	-	-	-	-	-	-	6	316	-
Zusammen ...	6 408	5 787	13	180	671	1 527	912	731	553	614	586	144	477	
Alleinstehende Männer ....	1 764	1 650	67	251	405	571	129	81	45	51	50	12	102	
Alleinstehende Frauen ....	4 864	4 546	250	1 529	1 618	843	151	74	32	27	23	16	303	
Alleinstehende .....	6 628	6 196	317	1 780	2 024	1 413	280	155	77	78	73	28	404	
Zusammen ...	13 036	11 983	330	1 960	2 695	2 940	1 192	886	629	691	660	171	881	
Insgesamt														
Verheiratet zusammen- lebende Männer														
unter 600 .....	145	136	15	39	30	26	12	5	/	/	/	/	5	
600 - 1 200 .....	677	636	-	188	172	132	58	32	20	21	12	15	26	
1 200 - 1 800 .....	2 182	2 076	-	-	685	520	324	264	123	100	60	37	69	
1 800 - 2 500 .....	5 274	5 009	-	-	-	2 023	821	712	599	602	252	78	187	
2 500 - 3 000 .....	1 873	1 780	-	-	-	-	748	281	250	307	194	22	72	
3 000 - 3 500 .....	1 211	1 139	-	-	-	-	-	475	174	263	227	18	55	
3 500 - 4 000 .....	750	703	-	-	-	-	-	-	301	187	215	11	37	
4 000 - 5 000 .....	900	836	-	-	-	-	-	-	-	440	396	16	48	
5 000 und mehr .....	931	844	-	-	-	-	-	-	-	-	844	30	57	
Zusammen ...	13 942	13 157	15	226	887	2 700	1 964	1 769	1 471	1 924	2 201	231	554	
Selbständige Landwirte, Mith. Familienangehörige	337	-	-	-	-	-	-	-	-	-	-	337	-	-
Kein Einkommen .....	81	77	/	8	20	27	8	/	/	/	/	-	/	-
Ohne Angabe .....	666	-	-	-	-	-	-	-	-	-	-	20	647	-
Zusammen ...	15 026	13 234	16	235	907	2 727	1 972	1 773	1 475	1 927	2 203	587	1 205	
Alleinstehende Männer ohne Kinder/allein- erziehende Männer .....	2 047	1 899	70	266	432	629	162	112	71	81	77	21	127	
Alleinstehende Frauen ohne Kinder/allein- erziehende Frauen .....	6 420	5 924	291	1 730	1 915	1 169	331	195	111	110	74	41	454	
Alleinstehende ohne Kinder/Alleinerziehende .	8 467	7 824	360	1 996	2 347	1 798	493	306	182	192	151	62	582	
Insgesamt ...	23 494	21 058	376	2 231	3 254	4 525	2 464	2 079	1 657	2 118	2 354	650	1 787	

\*) Ergebnis des Mikrozensus. - Bevölkerung am Familienwohn-sitz. - Bei den Alleinstehenden ohne Kinder sind ledige Personen nicht einbezogen. Als Alleinerziehende zählen

auch Väter und Mütter mit volljährigen Kindern.

## 4 Familien

4.16 Familien/Alleinstehende ohne Kinder im April 1989 nach Staatsangehörigkeit und monatlichem Nettoeinkommen der Familie bzw. der Alleinstehenden ohne Kinder \*)

1 000

Nettoeinkommen der Familie/ Alleinstehenden ohne Kinder von ... bis unter ... DM	Insgesamt	Ohne Kinder	Mit ... Kindern					5 und mehr	Kinder
			zusammen	1	2	3	4		
<b>Beide Ehepartner deutsch</b>									
unter 600 .....	14	12	/	/	/	/	/	-	/
600 - 1 200 .....	198	162	36	20	12	/	/	/	57
1 200 - 1 800 .....	793	623	170	100	54	13	/	/	260
1 800 - 2 500 .....	2 400	1 443	957	511	357	74	13	/	1 514
2 500 - 3 000 .....	1 783	867	916	476	353	74	11	/	1 462
3 000 - 4 000 .....	2 955	1 214	1 742	938	640	138	21	5	2 743
4 000 - 5 000 .....	1 794	585	1 209	604	472	111	17	/	1 977
5 000 und mehr .....	2 079	559	1 521	616	647	203	43	12	2 756
Sonstige 1) .....	1 662	592	1 070	461	403	148	43	15	1 962
Zusammen ...	13 678	6 055	7 623	3 727	2 938	765	151	43	12 735
<b>Beide Ehepartner ausländisch</b>									
unter 600 .....	/	/	/	/	/	-	-	-	/
600 - 1 200 .....	28	12	16	8	5	/	/	/	28
1 200 - 1 800 .....	89	36	53	24	19	8	/	/	98
1 800 - 2 500 .....	243	57	187	58	74	35	11	8	400
2 500 - 3 000 .....	127	28	99	29	34	22	9	/	226
3 000 - 4 000 .....	191	38	153	52	60	26	11	5	321
4 000 - 5 000 .....	71	8	63	18	24	13	6	/	141
5 000 und mehr .....	55	9	46	11	19	9	/	/	109
Sonstige 1) .....	88	16	72	24	24	16	/	/	160
Zusammen ...	894	204	690	223	259	131	47	29	1 484
<b>Ehemann deutsch, Ehefrau ausländisch</b>									
unter 600 .....	/	/	/	-	/	-	-	-	/
600 - 1 200 .....	/	/	/	/	/	/	/	/	/
1 200 - 1 800 .....	8	/	/	/	/	/	/	/	5
1 800 - 2 500 .....	32	11	21	12	8	/	/	/	32
2 500 - 3 000 .....	24	6	18	8	8	/	/	/	31
3 000 - 4 000 .....	41	13	29	15	11	/	/	/	47
4 000 - 5 000 .....	25	9	17	7	6	/	/	/	30
5 000 und mehr .....	32	9	23	9	11	/	/	/	43
Sonstige 1) .....	16	5	10	/	/	/	/	/	19
Zusammen ...	180	58	123	57	50	13	/	/	208
<b>Ehefrau deutsch, Ehemann ausländisch</b>									
unter 600 .....	/	/	/	/	-	-	-	-	/
600 - 1 200 .....	6	/	/	/	/	/	/	/	/
1 200 - 1 800 .....	16	8	9	5	/	/	/	/	13
1 800 - 2 500 .....	52	17	35	16	15	/	/	/	59
2 500 - 3 000 .....	38	12	26	12	12	/	/	/	43
3 000 - 4 000 .....	61	20	41	22	13	/	/	/	68
4 000 - 5 000 .....	37	12	25	10	11	/	/	/	42
5 000 und mehr .....	36	10	27	11	12	/	/	/	47
Sonstige 1) .....	27	8	20	10	7	/	/	/	34
Zusammen ...	274	91	184	88	73	19	/	/	309
<b>Ehepaare zusammen</b>									
unter 600 .....	16	13	/	/	/	/	/	-	5
600 - 1 200 .....	235	180	54	29	18	6	/	/	90
1 200 - 1 800 .....	907	671	236	132	76	21	/	/	376
1 800 - 2 500 .....	2 727	1 527	1 200	597	454	114	24	11	2 005
2 500 - 3 000 .....	1 972	912	1 059	524	407	100	21	7	1 761
3 000 - 4 000 .....	3 248	1 284	1 964	1 026	723	170	33	12	3 179
4 000 - 5 000 .....	1 927	614	1 313	639	514	129	24	7	2 190
5 000 und mehr .....	2 203	586	1 617	646	689	219	47	15	2 956
Sonstige 1) .....	1 793	620	1 172	499	439	167	48	19	2 174
Zusammen ...	15 026	6 408	8 619	4 095	3 320	927	204	74	14 736

\*) Ergebnis des Mikrozensus. - Bevölkerung am Familienwohnsitz. - Bei den Alleinstehenden ohne Kinder sind ledige Personen nicht einbezogen. Als Alleinerziehende zählen auch Väter und Mütter mit volljährigen Kindern.

1) Selbständige Landwirte, Mithelfende Familienangehörige, kein Einkommen sowie ohne Angabe.

4 Familien

4.16 Familien/Alleinstehende ohne Kinder im April 1989 nach Staatsangehörigkeit und monatlichem Nettoeinkommen der Familie bzw. der Alleinstehenden ohne Kinder<sup>\*)</sup>

1 000

Nettoeinkommen der Familie/ Alleinstehenden ohne Kinder von ... bis unter ... DM	Insgesamt	Ohne Kinder	Mit ... Kindern						Kinder
			zusammen	1	2	3	4	5 und mehr	
<b>Alleinstehende ohne Kinder/Alleinerziehende deutsch</b>									
unter 600 .....	335	296	39	31	7	/	/	-	48
600 - 1 200 .....	1 911	1 716	196	151	37	/	/	/	249
1 200 - 1 800 .....	2 242	1 942	300	224	61	12	/	/	396
1 800 - 2 500 .....	1 679	1 314	365	284	66	13	/	/	465
2 500 - 3 000 .....	476	269	207	164	34	7	/	/	260
3 000 - 4 000 .....	470	221	248	182	53	11	/	/	332
4 000 - 5 000 .....	186	75	111	65	37	8	/	/	171
5 000 und mehr .....	144	68	76	35	28	9	/	/	135
Sonstige <sup>1)</sup> .....	610	409	201	134	49	13	/	/	293
Zusammen ...	8 052	6 310	1 743	1 270	372	79	16	6	2 349
<b>Alleinstehende ohne Kinder/Alleinerziehende ausländisch</b>									
unter 600 .....	26	21	/	/	/	-	/	-	5
600 - 1 200 .....	85	64	20	15	/	/	/	-	27
1 200 - 1 800 .....	105	82	23	15	6	/	/	/	35
1 800 - 2 500 .....	119	100	20	11	6	/	/	/	32
2 500 - 3 000 .....	17	11	6	/	/	/	/	-	10
3 000 - 4 000 .....	18	10	8	5	/	/	/	/	13
4 000 - 5 000 .....	6	/	/	/	/	/	-	-	5
5 000 und mehr .....	7	/	/	/	/	/	-	-	/
Sonstige <sup>1)</sup> .....	33	23	11	7	/	/	/	/	17
Zusammen ...	415	319	97	62	24	7	/	/	147
<b>Alleinstehende ohne Kinder/Alleinerziehende zusammen</b>									
unter 600 .....	360	317	43	35	7	/	/	-	53
600 - 1 200 .....	1 996	1 780	216	166	42	6	/	/	276
1 200 - 1 800 .....	2 347	2 024	324	239	67	13	/	/	431
1 800 - 2 500 .....	1 798	1 413	385	295	72	14	/	/	497
2 500 - 3 000 .....	493	280	213	168	36	8	/	/	270
3 000 - 4 000 .....	488	231	256	187	55	12	/	/	345
4 000 - 5 000 .....	192	78	114	65	38	8	/	/	176
5 000 und mehr .....	151	73	78	36	28	9	/	/	139
Sonstige <sup>1)</sup> .....	644	432	212	141	52	14	/	/	310
Zusammen ...	8 467	6 628	1 839	1 332	396	85	18	8	2 495
<b>Insgesamt</b>									
unter 600 .....	376	330	47	37	8	/	/	-	58
600 - 1 200 .....	2 231	1 960	270	195	59	12	/	/	365
1 200 - 1 800 .....	3 254	2 695	559	371	143	34	8	/	808
1 800 - 2 500 .....	4 525	2 940	1 585	892	526	128	27	12	2 502
2 500 - 3 000 .....	2 464	1 192	1 272	692	443	108	22	8	2 031
3 000 - 4 000 .....	3 736	1 516	2 220	1 213	778	181	35	13	3 524
4 000 - 5 000 .....	2 118	691	1 427	704	552	138	26	8	2 366
5 000 und mehr .....	2 354	660	1 695	682	717	229	50	16	3 094
Sonstige <sup>1)</sup> .....	2 436	1 052	1 384	640	491	181	51	21	2 484
Insgesamt ...	23 494	13 036	10 458	5 427	3 716	1 012	222	82	17 231

\*) Ergebnis des Mikrozensus. - Bevölkerung am Familienwohnsitz. - Bei den Alleinstehenden ohne Kinder sind ledige Personen nicht einbezogen. Als Alleinerziehende zählen auch Väter und Mütter mit volljährigen Kindern.

1) Selbständige Landwirte, Mithelfende Familienangehörige, kein Einkommen sowie ohne Angabe.

4 Familien

4.17 Familien/Alleinstehende ohne Kinder im April 1989 nach Ländern  
sowie Staatsangehörigkeit der Bezugsperson\*)

1 000

Land	Ins- gesamt	Ohne Kinder	Mit ... Kind(ern)					5 und mehr	Kinder
			zusammen	1	2	3	4		
mit deutscher Bezugsperson									
Schleswig-Holstein .....	955	539	416	217	154	37	6	/	670
Hamburg .....	590	401	189	120	57	11	/	/	272
Niedersachsen .....	2 634	1 482	1 152	593	407	118	27	7	1 907
Bremen .....	251	163	88	53	28	6	/	/	134
Nordrhein-Westfalen .....	6 022	3 488	2 535	1 409	863	207	43	13	3 998
Hessen .....	1 963	1 108	854	467	312	64	8	/	1 331
Rheinland-Pfalz .....	1 344	725	619	328	231	51	8	/	984
Baden-Württemberg .....	3 094	1 656	1 438	695	543	159	31	11	2 442
Bayern .....	3 925	2 150	1 775	920	631	173	39	11	2 919
Saarland .....	396	220	176	99	60	14	/	/	272
Berlin (West) .....	737	492	246	152	73	16	/	/	364
Bundesgebiet ...	21 911	12 422	9 488	5 053	3 360	856	170	50	15 291
mit ausländischer Bezugsperson									
Schleswig-Holstein .....	30	14	16	/	7	/	/	/	33
Hamburg .....	56	25	31	13	12	/	/	/	59
Niedersachsen .....	104	35	69	26	25	12	/	/	140
Bremen .....	19	7	13	6	/	/	/	/	23
Nordrhein-Westfalen .....	463	168	295	114	104	46	18	13	605
Hessen .....	168	59	108	43	39	18	6	/	213
Rheinland-Pfalz .....	63	21	42	15	16	7	/	/	87
Baden-Württemberg .....	315	128	188	66	72	34	10	6	386
Bayern .....	259	114	145	61	56	20	5	/	269
Saarland .....	16	6	11	/	/	/	/	/	20
Berlin (West) .....	91	38	52	20	17	9	/	/	107
Bundesgebiet ...	1 583	613	970	373	357	156	52	32	1 940
Insgesamt									
Schleswig-Holstein .....	985	553	432	222	162	39	7	/	703
Hamburg .....	646	425	220	133	70	15	/	/	330
Niedersachsen .....	2 738	1 516	1 221	619	432	130	31	9	2 047
Bremen .....	271	170	101	58	32	8	/	/	157
Nordrhein-Westfalen .....	6 485	3 656	2 830	1 523	967	253	61	25	4 602
Hessen .....	2 130	1 168	963	510	351	82	14	5	1 544
Rheinland-Pfalz .....	1 407	746	661	343	247	58	11	/	1 070
Baden-Württemberg .....	3 410	1 783	1 626	761	614	193	41	17	2 828
Bayern .....	4 183	2 263	1 920	981	687	193	44	14	3 187
Saarland .....	412	225	187	104	64	16	/	/	292
Berlin (West) .....	828	530	298	173	90	25	7	/	471
Bundesgebiet ...	23 494	13 036	10 458	5 427	3 716	1 012	222	82	17 231

\*) Ergebnis des Mikrozensus. - Bevölkerung am Familienwohnsitz. - Bei den Alleinstehenden ohne Kinder sind ledige Personen nicht einbezogen. Als Alleinerziehende zählen auch Väter und Mütter mit volljährigen Kindern.

5048-1  
1808

4 Familien

4.18 Familien/Alleinstehende ohne Kinder im April 1989 nach Familienstand der Bezugsperson und Ländern\*)

1 000

Familienstand Bezugsperson	Bundes- gebiet	Schles- wig- Hol- stein	Hamburg	Nieder- sachsen	Bremen	Nord- rhein- West- falen	Hessen	Rhein- land- Pfalz	Baden- Würt- temberg	Bayern	Saar- land	Berlin (West)
ohne Kinder												
..... t zusammenlebend	6 408	280	182	756	79	1 843	591	380	869	1 101	118	210
t getrenntlebend	359	12	14	26	/	100	29	14	64	70	/	21
.....	636	27	18	87	8	174	60	39	86	107	11	20
.....	768	32	37	79	14	199	67	36	104	137	11	53
Zusammen ...	8 171	351	251	948	105	2 317	746	470	1 123	1 415	143	303
ledig .....	-	-	-	-	-	-	-	-	-	-	-	-
verheiratet zusammenlebend	-	-	-	-	-	-	-	-	-	-	-	-
verheiratet getrenntlebend	197	8	8	19	/	58	16	8	29	32	/	14
verwitwet .....	3 863	159	118	469	50	1 075	336	236	530	672	70	148
geschieden .....	805	36	49	81	12	206	69	32	102	144	10	65
Zusammen ...	4 864	202	175	568	64	1 339	421	276	660	849	83	227
Zusammen	-	-	-	-	-	-	-	-	-	-	-	-
ledig .....	-	-	-	-	-	-	-	-	-	-	-	-
verheiratet zusammenlebend	6 408	280	182	756	79	1 843	591	380	869	1 101	118	210
verheiratet getrenntlebend	556	20	22	45	8	158	46	22	93	102	6	34
verwitwet .....	4 499	186	136	556	58	1 249	396	275	616	779	81	168
geschieden .....	1 573	68	85	159	26	405	136	69	206	281	21	119
Zusammen ...	13 036	553	425	1 516	170	3 656	1 168	746	1 783	2 263	225	530
mit Kindern												
Männer												
ledig .....	30	/	/	/	/	8	/	/	/	/	/	/
verheiratet zusammenlebend	8 619	347	161	1 006	77	2 352	803	560	1 379	1 568	158	209
verheiratet getrenntlebend	41	/	/	/	/	11	/	/	6	7	/	/
verwitwet .....	114	6	/	14	/	30	9	7	20	20	/	/
geschieden .....	99	6	/	12	/	28	9	6	12	15	/	/
Zusammen ...	8 902	363	169	1 041	81	2 429	827	576	1 419	1 615	162	221
Frauen												
ledig .....	239	9	11	29	/	51	20	9	34	51	/	18
verheiratet zusammenlebend	-	-	-	-	-	-	-	-	-	-	-	-
verheiratet getrenntlebend	147	7	/	16	/	39	15	9	17	23	/	13
verwitwet .....	608	24	14	73	/	164	51	40	85	127	11	15
geschieden .....	562	29	23	63	10	147	49	27	71	104	9	30
Zusammen ...	1 556	69	51	181	20	401	136	85	207	305	25	76
Zusammen	-	-	-	-	-	-	-	-	-	-	-	-
ledig .....	270	11	13	34	/	59	23	9	36	55	/	22
verheiratet zusammenlebend	8 619	347	161	1 006	77	2 352	803	560	1 379	1 568	158	209
verheiratet getrenntlebend	188	9	5	21	/	50	19	12	23	30	/	15
verwitwet .....	721	30	16	87	/	194	61	47	105	147	13	17
geschieden .....	661	35	25	75	13	174	58	33	84	120	11	35
Zusammen ...	10 458	432	220	1 221	101	2 830	963	661	1 626	1 920	187	298
Insgesamt												
Männer												
ledig .....	30	/	/	/	/	8	/	/	/	/	/	/
verheiratet zusammenlebend	15 026	626	343	1 762	156	4 196	1 394	940	2 248	2 669	275	419
verheiratet getrenntlebend	400	14	16	31	/	112	32	17	70	77	/	23
verwitwet .....	750	34	20	101	9	204	69	46	106	127	13	22
geschieden .....	867	38	39	91	16	227	76	42	116	152	13	58
Zusammen ...	17 074	714	420	1 989	187	4 746	1 573	1 046	2 542	3 029	305	524
Frauen												
ledig .....	239	9	11	29	/	51	20	9	34	51	/	18
verheiratet zusammenlebend	-	-	-	-	-	-	-	-	-	-	-	-
verheiratet getrenntlebend	343	15	11	35	6	96	32	16	45	55	/	27
verwitwet .....	4 471	183	132	541	53	1 239	387	277	615	800	82	163
geschieden .....	1 367	65	71	143	22	353	118	59	173	249	19	95
Zusammen ...	6 420	271	226	749	84	1 740	557	361	868	1 154	107	303
Insgesamt												
ledig .....	270	11	13	34	/	59	23	9	36	55	/	22
verheiratet zusammenlebend	15 026	626	343	1 762	156	4 196	1 394	940	2 248	2 669	275	419
verheiratet getrenntlebend	743	29	27	66	11	208	64	34	116	132	7	50
verwitwet .....	5 220	216	152	642	62	1 443	456	322	721	927	94	185
geschieden .....	2 234	102	111	234	38	579	194	102	289	401	32	153
Insgesamt ...	23 494	985	646	2 738	271	6 485	2 130	1 407	3 410	4 183	412	828

\*) Ergebnis des Mikrozensus. - Bevölkerung am Familien-  
 wohnsitz. - Bei den Alleinstehenden ohne Kinder sind le-  
 dige Personen nicht einbezogen. Als Alleinerziehende zäh-  
 len auch Väter und Mütter mit volljährigen Kindern.

4 Familien

4.19 EHEPAARE IM APRIL 1989 NACH ALTERSGRUPPEN UND EHEDAUER\*)

1 000

ALTER DES EHEMANNES VON ... BIS UNTER ... JAHREN	EHEDAUER VON ... BIS UNTER ... JAHREN	INSGESAMT	ALTER DER EHEFRAU VON ... BIS UNTER ... JAHREN						
			15 - 25	25 - 35	35 - 45	45 - 55	55 - 65	65 - 75	75 UND MEHR
15 - 25	UNTER 5	181	147	33	/	-	-	-	-
	5 UND MEHR	15	9	7	/	-	-	-	-
	OHNE ANGABE	27	23	/	/	/	-	-	-
	ZUSAMMEN	223	178	44	/	/	-	-	-
25 - 35	UNTER 5	893	261	598	31	/	-	-	-
	5 - 15	1 253	61	1 124	66	/	-	-	-
	15 UND MEHR	20	-	14	6	-	-	-	-
	OHNE ANGABE	308	43	247	18	/	/	-	-
ZUSAMMEN	2 473	365	1 982	121	5	/	-	-	
35 - 45	UNTER 5	217	15	129	65	9	/	-	-
	5 - 15	1 111	/	627	448	31	/	/	-
	15 - 25	1 339	-	132	1 147	59	/	/	-
	25 UND MEHR	17	-	-	14	-	-	-	-
DARUNTER 25	11	-	-	9	-	-	-	-	
OHNE ANGABE	363	/	118	226	17	/	-	-	
ZUSAMMEN	3 048	20	1 005	1 898	119	5	/	-	
45 - 55	UNTER 5	90	/	19	36	29	/	/	-
	5 - 15	273	/	45	132	84	12	/	-
	15 - 25	1 346	-	7	686	617	34	/	/
	25 - 35	1 654	-	-	110	1 463	96	/	/
DARUNTER 25	265	-	-	59	200	6	/	/	
35 UND MEHR	13	-	-	-	8	-	-	-	
OHNE ANGABE	394	/	10	119	244	18	/	-	
ZUSAMMEN	3 780	/	80	1 083	2 443	164	7	/	
55 - 65	UNTER 5	28	/	/	/	14	7	/	-
	5 - 15	79	/	/	10	37	26	/	/
	15 - 25	171	-	/	21	92	61	6	/
	25 - 35	1 263	-	-	-	677	566	28	/
DARUNTER 25	45	-	-	/	30	13	/	-	
35 - 45	1 082	-	-	-	74	912	95	/	
45 UND MEHR	/	-	-	-	-	-	/	-	
OHNE ANGABE	284	/	/	5	98	164	16	/	
ZUSAMMEN	2 910	/	6	43	991	1 716	150	/	
65 - 75	UNTER 5	12	-	/	/	/	/	/	/
	5 - 15	33	-	/	/	/	15	8	/
	15 - 25	49	-	/	/	10	21	15	/
	25 - 35	164	-	-	-	25	92	45	/
DARUNTER 25	7	-	-	-	-	-	/	-	
35 - 45	907	-	-	-	-	448	435	17	
45 - 55	319	-	-	-	-	23	277	15	
DARUNTER 50	28	-	-	-	-	-	23	/	
55 UND MEHR	/	-	-	-	-	-	/	-	
OHNE ANGABE	160	/	/	/	9	65	80	6	
ZUSAMMEN	1 643	-	/	/	57	668	865	48	
75 UND MEHR	UNTER 5	5	-	-	/	/	/	/	/
	5 - 15	18	-	-	/	/	/	8	/
	15 - 25	32	-	-	/	/	8	19	7
	25 - 35	55	-	-	/	/	13	30	6
DARUNTER 25	/	-	-	-	-	-	/	-	
35 - 45	174	-	-	-	/	27	113	34	
45 - 55	405	-	-	-	-	-	205	198	
DARUNTER 50	70	-	-	-	-	-	41	29	
55 - 65	149	-	-	-	-	-	7	142	
DARUNTER 60	9	-	-	-	-	-	-	9	
65 UND MEHR	/	-	-	-	-	-	-	/	
DARUNTER 65	/	-	-	-	-	-	-	/	
OHNE ANGABE	107	-	-	-	/	6	43	57	
ZUSAMMEN	948	-	-	/	8	62	425	453	
INSGESAMT	UNTER 5	1 426	426	781	138	56	17	6	/
	5 - 15	2 781	73	1 805	658	162	60	20	/
	15 - 25	2 956	-	153	1 861	779	115	40	9
	25 - 35	3 164	-	-	127	2 171	750	105	12
DARUNTER 25	330	-	-	69	233	23	/	7	
35 - 45	2 175	-	-	-	85	1 392	646	52	
45 - 55	727	-	-	-	-	37	483	217	
DARUNTER 50	97	-	-	-	-	-	64	33	
55 - 65	150	-	-	-	-	-	7	143	
DARUNTER 60	9	-	-	-	-	-	-	9	
65 UND MEHR	/	-	-	-	-	-	-	/	
DARUNTER 65	/	-	-	-	-	-	-	/	
OHNE ANGABE	1 644	68	380	369	369	255	140	63	
ZUSAMMEN	15 026	567	3 119	3 152	3 623	2 614	1 447	505	

\*) ERGEBNIS DES MIKROZENSUS.- BEVÖLKERUNG AM FAMILIENWOHNSTZ.-  
EHEPAARE VERHEIRATET ZUSAMMENLEBEND.

## 4 Familien

4.20 Ehepaare im April 1989 nach Beteiligung am Erwerbsleben und Altersgruppen der Ehepartner \*)

4.20.1 Insgesamt

1 000

Alter des Ehemannes von ... bis unter ... Jahren	Ins-gesamt	Alter der Ehefrau von ... bis unter ... Jahren									
		unter 25	25 - 35	35 - 45	45 - 55	55 - 60	darunter		davon		65 und mehr
							58	60	60	63	

## Ehepaare insgesamt

unter 25 .....	224	179	44	/	/	-	-	-	-	-	-
25 - 35 .....	2 473	365	1 982	121	5	/	/	/	/	/	/
35 - 45 .....	3 048	20	1 005	1 898	119	/	/	/	/	/	/
45 - 55 .....	3 780	/	80	1 083	2 443	137	28	26	19	7	7
55 - 60 .....	1 535	/	/	34	786	567	172	122	98	24	23
darunter:											
58 - 60 .....	636	/	/	9	220	305	116	85	70	15	15
60 - 65 .....	1 375	/	/	10	205	490	264	538	376	162	130
davon:											
60 - 63 .....	894	/	/	8	159	363	191	304	236	68	59
63 - 65 .....	481	/	/	/	46	128	73	234	140	93	71
65 und mehr .....	2 591	-	/	/	66	154	96	576	268	307	1 791
Insgesamt ...	15 026	567	3 119	3 152	3 623	1 352	562	1 262	762	500	1 952

## beide Ehepartner erwerbstätig

unter 25 .....	105	82	22	/	/	-	-	-	-	-	-
25 - 35 .....	1 188	178	948	58	/	/	-	-	-	-	-
35 - 45 .....	1 539	8	470	994	64	/	/	/	/	/	/
45 - 55 .....	1 794	/	34	561	1 149	45	8	/	/	/	/
55 - 60 .....	477	/	/	16	298	147	35	14	12	/	/
darunter:											
58 - 60 .....	156	-	/	/	73	68	21	10	9	/	/
60 - 65 .....	170	-	/	/	52	73	36	37	27	10	/
davon:											
60 - 63 .....	135	-	/	/	44	61	29	26	21	/	/
63 - 65 .....	36	-	/	/	8	12	7	11	6	5	/
65 und mehr .....	66	-	-	/	8	9	5	19	11	8	28
Zusammen ...	5 338	270	1 476	1 634	1 575	276	83	74	52	22	34

## Ehemann allein erwerbstätig (Ehefrau erwerbslos oder Nichterwerbsperson)

unter 25 .....	95	78	16	/	-	-	-	-	-	-	-
25 - 35 .....	1 130	156	920	53	/	/	-	-	-	-	-
35 - 45 .....	1 383	9	489	833	48	/	/	/	/	/	/
45 - 55 .....	1 727	/	37	463	1 126	77	16	19	14	/	/
55 - 60 .....	640	-	/	9	316	242	74	60	48	12	12
darunter:											
58 - 60 .....	241	-	/	/	76	116	46	38	30	8	8
60 - 65 .....	274	/	/	/	43	102	52	104	77	27	22
davon:											
60 - 63 .....	224	/	/	/	37	91	46	79	62	18	15
63 - 65 .....	49	-	/	/	6	11	7	25	15	10	7
65 und mehr .....	54	-	-	/	/	/	/	17	10	7	29
Zusammen ...	5 302	245	1 465	1 360	1 537	427	146	201	148	52	68

## Ehefrau allein erwerbstätig (Ehemann erwerbslos oder Nichterwerbsperson)

unter 25 .....	9	6	/	/	-	-	-	-	-	-	-
25 - 35 .....	69	11	53	6	/	-	-	-	-	-	-
35 - 45 .....	53	/	16	32	/	/	-	/	/	-	-
45 - 55 .....	112	/	/	30	73	/	/	/	/	-	-
55 - 60 .....	108	/	/	/	57	42	12	/	/	/	/
darunter:											
58 - 60 .....	56	/	/	/	25	26	8	/	/	/	/
60 - 65 .....	124	-	/	/	41	65	32	15	12	/	/
davon:											
60 - 63 .....	84	-	/	/	29	46	22	7	6	/	/
63 - 65 .....	39	-	/	/	12	19	9	7	6	/	/
65 und mehr .....	81	-	/	/	22	30	16	19	13	6	8
Zusammen ...	555	17	75	77	196	142	60	38	29	9	8

beide Ehepartner erwerbslos oder Nichterwerbspersonen<sup>1)</sup>

unter 25 .....	15	13	/	-	-	-	-	-	-	-	-
25 - 35 .....	86	20	62	/	/	-	-	-	-	-	-
35 - 45 .....	74	/	30	39	/	-	-	-	-	-	/
45 - 55 .....	148	/	6	29	96	11	/	/	3	/	/
55 - 60 .....	310	-	/	/	115	137	52	44	35	9	10
darunter:											
58 - 60 .....	184	-	/	/	46	95	41	34	28	5	7
60 - 65 .....	808	-	/	/	69	251	145	381	260	122	103
davon:											
60 - 63 .....	451	-	/	/	50	165	95	192	146	45	43
63 - 65 .....	357	-	-	/	19	86	50	190	113	77	61
65 und mehr .....	2 391	-	/	/	32	110	72	521	235	285	1 734
Zusammen ...	3 831	34	102	80	316	508	273	950	533	417	1 842

\*) Ergebnis des Mikrozensus. - Bevölkerung am Familienwohnsitz. - Verheiratet zusammenlebend.

Ehemann erwerbslos (Ehefrau Nichterwerbsperson), beide Ehepartner Nichterwerbspersonen, Ehemann Nichterwerbsperson (Ehefrau erwerbslos).

1) Setzen sich zusammen: Beide Ehepartner erwerbslos,

**4 Familien**  
**4.20 Ehepaare im April 1989 nach Beteiligung am Erwerbsleben und Altersgruppen der Ehepartner\*)**

4.20.2 Ohne Kinder

1 000

Alter des Ehemannes von ... bis unter ... Jahren	Ins-gesamt	Alter der Ehefrau von ... bis unter ... Jahren							davon		
		unter 25	25 - 35	35 - 45	45 - 55	55 - 60	darunter 58 - 60	60 - 65	63 - 65	65 und mehr	

**Ehepaare zusammen**

unter 25	109	89	19	/	/	-	-	-	-	-	-
25 - 35	700	160	509	28	/	/	/	/	/	/	/
35 - 45	447	7	157	239	40	/	/	/	/	/	/
45 - 55	1 102	/	18	186	800	72	18	19	15	/	/
55 - 60	799	/	/	10	348	336	111	95	67	18	20
darunter:											
58 - 60	309	-	/	/	103	191	76	60	49	11	13
60 - 65	970	/	/	/	104	325	183	422	290	132	113
davon:											
60 - 63	607	/	/	/	78	239	133	236	150	56	51
63 - 65	363	-	/	/	26	87	51	186	110	76	63
65 und mehr	2 241	-	/	/	38	111	71	47	214	261	1 654
Zusammen	6 498	258	705	470	1 333	847	383	1 300	586	416	1 793

**beide Ehepartner erwerbstätig**

unter 25	73	60	13	/	/	-	-	-	-	-	-
25 - 35	556	123	411	19	/	/	/	/	/	/	/
35 - 45	236	/	122	183	25	/	/	/	/	/	/
45 - 55	583	/	12	127	417	25	5	/	/	/	/
55 - 60	229	/	/	6	130	85	23	4	6	/	/
darunter:											
58 - 60	79	-	/	/	30	41	14	6	5	/	/
60 - 65	93	-	/	/	23	41	21	24	17	7	/
davon:											
60 - 63	72	-	/	/	19	35	17	17	14	/	/
63 - 65	21	-	/	/	6	6	/	7	/	/	/
65 und mehr	42	-	-	/	6	/	/	6	/	/	22
Zusammen	1 912	188	559	337	600	158	53	44	31	13	26

**Ehemann allein erwerbstätig (Ehefrau erwerbslos oder Nichterwerbsperson)**

unter 25	26	23	/	/	-	-	-	-	-	-	-
25 - 35	98	27	64	6	/	/	/	/	/	/	/
35 - 45	86	/	27	44	11	/	/	/	/	/	/
45 - 55	410	/	/	45	305	38	10	14	14	/	/
55 - 60	311	-	/	/	128	130	45	40	32	8	10
darunter:											
58 - 60	132	-	/	/	34	66	29	26	21	5	6
60 - 65	176	/	/	/	18	62	35	78	54	20	17
davon:											
60 - 63	143	/	/	/	15	56	31	60	47	13	12
63 - 65	33	-	/	/	6	6	/	18	11	7	5
65 und mehr	41	-	-	/	/	/	/	12	6	6	25
Zusammen	1 149	52	98	98	464	235	91	145	107	39	57

**Ehefrau allein erwerbstätig (Ehemann erwerbslos oder Nichterwerbsperson)**

unter 25	/	/	/	/	-	-	-	-	-	-	-
25 - 35	33	6	25	/	-	-	-	-	-	-	-
35 - 45	15	/	5	8	/	/	/	/	/	/	/
45 - 55	49	/	/	9	35	/	/	/	/	/	/
55 - 60	64	-	-	/	30	29	8	7	7	/	/
darunter:											
58 - 60	37	-	-	/	15	19	6	/	/	/	/
60 - 65	95	-	/	/	25	47	23	11	9	/	/
davon:											
60 - 63	57	-	/	/	18	33	16	5	/	/	/
63 - 65	28	-	/	/	8	14	7	6	/	/	/
65 und mehr	57	-	/	/	14	21	11	14	9	5	6
Zusammen	307	9	34	22	107	100	42	29	21	8	7

**beide Ehepartner erwerbslos oder Nichterwerbspersonen<sup>1)</sup>**

unter 25	/	/	/	-	-	-	-	-	-	-	-
25 - 35	14	/	9	/	/	-	-	-	-	-	-
35 - 45	10	/	/	/	/	-	-	-	-	-	-
45 - 55	67	/	/	/	43	6	/	/	/	/	/
55 - 60	195	-	/	/	60	92	36	34	26	8	9
darunter:											
58 - 60	122	-	/	/	24	65	28	26	21	/	6
60 - 65	616	-	/	/	39	175	104	309	206	103	92
davon:											
60 - 63	335	-	/	/	28	115	69	153	115	38	38
63 - 65	281	-	-	/	11	60	36	156	91	64	54
65 und mehr	2 141	-	/	/	19	81	55	439	193	246	1 601
Zusammen	3 041	9	14	13	163	354	197	784	428	357	1 703

\*) Ergebnis des Mikrozensus. - Bevölkerung am Familienwohnsitz. - Verheiratet zusammenlebend.

1) Setzen sich zusammen: Beide Ehepartner erwerbslos,

Ehemann erwerbslos (Ehefrau Nichterwerbsperson), beide Ehepartner Nichterwerbspersonen, Ehemann Nichterwerbsperson (Ehefrau erwerbslos).



4 Familien

4.20 Ehepaare im April 1989 nach Beteiligung am Erwerbsleben und Altersgruppen der Ehepartner \*)

4.20.3 Mit Kindern

1 000

Alter des Ehemannes von ... bis unter ... Jahren	Ins-gesamt	Alter der Ehefrau von ... bis unter ... Jahren									
		unter 25	25 - 35	35 - 45	45 - 55	55 - 60	darunter 58 - 60	60 - 65	davon 60 - 63		63 - 65

Ehepaare zusammen

unter 25 .....	114	89	25	/	-	-	-	-	-	-	-	-
25 - 35 .....	1 773	205	1 474	93	/	-	-	-	-	-	-	-
35 - 45 .....	2 601	13	848	1 659	79	/	/	/	/	/	/	/
45 - 55 .....	2 679	/	62	898	1 644	65	11	7	/	/	/	/
55 - 60 .....	736	/	/	24	438	231	61	37	31	6	/	/
darunter:												
58 - 60 .....	267	/	/	7	117	114	39	25	21	/	/	/
60 - 65 .....	405	-	/	6	100	165	81	115	86	30	17	/
davon:												
60 - 63 .....	287	-	/	/	81	124	58	68	56	13	9	/
63 - 65 .....	118	-	/	/	20	41	23	47	30	17	9	/
65 und mehr .....	311	-	/	/	28	44	26	100	54	46	137	/
Zusammen .....	8 619	309	2 413	2 682	2 290	505	179	260	176	84	159	/

beide Ehepartner erwerbstätig

unter 25 .....	31	22	9	-	-	-	-	-	-	-	-	-
25 - 35 .....	632	55	537	39	/	-	-	-	-	-	-	-
35 - 45 .....	1 203	/	348	811	39	/	/	/	/	/	/	/
45 - 55 .....	1 211	/	22	434	732	20	/	/	/	/	/	/
55 - 60 .....	248	-	/	11	168	61	11	6	5	/	/	/
darunter:												
58 - 60 .....	77	-	/	/	42	27	7	/	/	/	/	/
60 - 65 .....	77	-	/	/	29	32	14	13	10	/	/	/
davon:												
60 - 63 .....	62	-	/	/	25	26	11	9	8	/	/	/
63 - 65 .....	15	-	/	/	/	6	/	/	/	/	/	/
65 und mehr .....	24	-	/	/	/	/	/	9	5	/	/	6
Zusammen .....	3 426	82	917	1 298	975	117	31	30	21	9	7	/

Ehemann allein erwerbstätig (Ehefrau erwerbslos oder Nichterwerbsperson)

unter 25 .....	69	55	13	/	-	-	-	-	-	-	-	-
25 - 35 .....	1 032	129	856	47	/	-	-	-	-	-	-	-
35 - 45 .....	1 297	8	462	789	37	/	/	/	/	/	/	/
45 - 55 .....	1 317	/	34	418	821	39	7	/	/	/	/	/
55 - 60 .....	330	-	/	8	188	112	29	19	16	/	/	/
darunter:												
58 - 60 .....	108	-	/	/	42	50	17	12	10	/	/	/
60 - 65 .....	97	-	/	/	25	40	18	26	19	7	/	/
davon:												
60 - 63 .....	81	-	/	/	22	35	15	19	15	/	/	/
63 - 65 .....	17	-	/	/	/	/	/	7	/	/	/	/
65 und mehr .....	13	-	/	/	/	/	/	5	/	/	/	/
Zusammen .....	4 155	193	1 367	1 262	1 074	192	54	55	42	14	11	/

Ehefrau allein erwerbstätig (Ehemann erwerbslos oder Nichterwerbsperson)

unter 25 .....	4	/	/	/	-	-	-	-	-	-	-	-
25 - 35 .....	37	5	27	/	/	-	-	-	-	-	-	-
35 - 45 .....	38	/	11	25	/	-	-	/	/	/	/	/
45 - 55 .....	63	-	/	21	38	/	/	/	/	/	/	/
55 - 60 .....	44	/	/	/	26	13	/	/	/	/	/	/
darunter:												
58 - 60 .....	20	/	/	/	11	7	/	/	/	/	/	/
60 - 65 .....	39	-	/	/	16	18	9	/	/	/	/	/
davon:												
60 - 63 .....	27	-	/	/	11	13	6	/	/	/	/	/
63 - 65 .....	12	-	/	/	/	/	/	7	/	/	/	/
65 und mehr .....	24	-	/	/	8	9	/	/	/	/	/	/
Zusammen .....	248	9	41	55	89	42	18	10	8	/	/	/

beide Ehepartner erwerbslos oder Nichterwerbspersonen<sup>1)</sup>

unter 25 .....	10	9	/	-	-	-	-	-	-	-	-	-
25 - 35 .....	72	15	53	/	-	-	-	-	-	-	-	-
35 - 45 .....	64	/	27	34	/	-	-	-	-	-	-	-
45 - 55 .....	88	/	/	24	53	/	/	/	/	/	/	/
55 - 60 .....	115	-	/	/	55	45	17	10	9	/	/	/
darunter:												
58 - 60 .....	63	-	/	/	22	30	14	8	7	/	/	/
60 - 65 .....	192	-	/	/	30	76	41	73	53	19	12	/
davon:												
60 - 63 .....	117	-	/	/	22	50	26	38	32	7	5	/
63 - 65 .....	75	-	/	/	8	26	15	34	22	12	7	/
65 und mehr .....	250	-	/	/	13	29	18	82	42	40	125	/
Zusammen .....	790	25	88	67	153	154	76	166	105	60	138	/

\*) Ergebnis des Mikrozensus. - Bevölkerung am Familienwohnsitz. - Verheiratet zusammenlebend.

Ehemann erwerbslos (Ehefrau Nichterwerbsperson), beide Ehepartner Nichterwerbspersonen, Ehemann Nichterwerbsperson (Ehefrau erwerbslos).

1) Setzen sich zusammen: Beide Ehepartner erwerbslos,

4 Familien

4.21 EHEPAARE IM APRIL 1989 NACH BETEILIGUNG AM ERWERBSLEBEN UND STELLUNG IM BERUF DES EHEMANNES SOWIE NACH STELLUNG IM BERUF UND WOCHENARBEITSZEIT DER EHEFRAU \*)

4.21.1 INSGESAMT

1 000

BETEILIGUNG AM ERWERBSLEBEN UND STELLUNG IM BERUF DES EHEMANNES	INSGESAMT	STELLUNG IM BERUF DER EHEFRAU						
		SELBSTAENDIGE		MITH. FAM.- ANGEOERIGTE		BEAMTINNEN	AN- GESTELLTE	ARBEI- TERINNEN
		ZUSAMMEN	DARUNTER AUSSERHALB DER LAND- UND FORST- WIRTSCHAFT	ZUSAMMEN	DARUNTER AUSSERHALB DER LAND- UND FORST- WIRTSCHAFT			

WOCHENARBEITSZEIT<sup>1)</sup> DER EHEFRAU  
BIS EINSCHLIESSLICH 20 STUNDEN

ERWERBSPERSONEN	1 555	75	73	128	73	81	852	419
ERWERBSTAETIGE	1 529	74	71	128	73	81	843	405
SELBSTAENDIGE	301	12	11	91	68	10	185	24
DARUNTER: AUSSERHALB DER LAND- UND FORSTWIRTSCHAFT	269	11	11	67	66	10	160	22
MITHILFENDE FAMILIENANGEHOERIGE	13	/	/	11	/	-	/	/
DARUNTER: AUSSERHALB DER LAND- UND FORSTWIRTSCHAFT	/	/	/	/	/	-	/	-
BEAMTE	201	13	12	/	/	34	123	30
ANGESTELLTE	512	34	33	6	/	31	363	79
ARBEITER	502	15	14	19	/	6	191	272
ERWERBSLOSE	26	/	/	/	/	-	9	14
NICHTERWERBSPERSONEN	92	7	7	/	/	-	38	43
DARUNTER: MIT UEBERWIEGENDEM LEBENS- UNTERHALT DURCH RENTE UND DGL.	88	6	6	/	/	-	36	42
ZUSAMMEN	1 647	82	79	131	74	83	890	461

WOCHENARBEITSZEIT<sup>1)</sup> DER EHEFRAU  
VON 21 BIS EINSCHLIESSLICH 35 STUNDEN

ERWERBSPERSONEN	1 037	43	38	68	14	53	576	298
ERWERBSTAETIGE	1 014	42	38	68	14	52	565	287
SELBSTAENDIGE	151	12	10	44	14	6	77	14
DARUNTER: AUSSERHALB DER LAND- UND FORSTWIRTSCHAFT	116	10	10	15	14	6	74	12
MITHILFENDE FAMILIENANGEHOERIGE	7	/	/	7	/	-	/	/
DARUNTER: AUSSERHALB DER LAND- UND FORSTWIRTSCHAFT	/	/	/	/	/	-	/	/
BEAMTE	124	/	/	/	/	26	73	20
ANGESTELLTE	333	16	15	/	/	17	243	54
ARBEITER	399	9	7	15	/	7	172	200
ERWERBSLOSE	23	/	/	/	/	-	11	11
NICHTERWERBSPERSONEN	90	/	/	/	/	-	41	42
DARUNTER: MIT UEBERWIEGENDEM LEBENS- UNTERHALT DURCH RENTE UND DGL.	82	/	/	/	/	-	37	39
ZUSAMMEN	1 127	47	43	70	15	54	617	339

WOCHENARBEITSZEIT<sup>1)</sup> DER EHEFRAU  
VON 36 STUNDEN UND MEHR

ERWERBSPERSONEN	2 795	224	204	236	45	145	1 429	761
ERWERBSTAETIGE	2 713	217	197	236	45	142	1 393	726
SELBSTAENDIGE	581	76	65	188	44	15	253	49
DARUNTER: AUSSERHALB DER LAND- UND FORSTWIRTSCHAFT	408	62	62	46	44	14	244	41
MITHILFENDE FAMILIENANGEHOERIGE	17	7	6	9	/	-	/	/
DARUNTER: AUSSERHALB DER LAND- UND FORSTWIRTSCHAFT	7	6	6	/	/	-	/	-
BEAMTE	253	17	16	/	/	59	150	26
ANGESTELLTE	791	74	73	5	/	49	582	81
ARBEITER	1 071	42	37	33	/	19	407	570
ERWERBSLOSE	82	7	7	-	-	-	37	35
NICHTERWERBSPERSONEN	235	23	21	/	/	10	108	91
DARUNTER: MIT UEBERWIEGENDEM LEBENS- UNTERHALT DURCH RENTE UND DGL.	178	18	17	/	/	6	75	75
ZUSAMMEN	3 030	246	225	239	46	156	1 538	851

ERWERBSTAETIGE FRAUEN INSGESAMT

ERWERBSPERSONEN	5 387	342	315	432	132	279	2 857	1 477
ERWERBSTAETIGE	5 257	332	305	432	132	275	2 800	1 418
SELBSTAENDIGE	1 034	100	86	323	124	30	494	87
DARUNTER: AUSSERHALB DER LAND- UND FORSTWIRTSCHAFT	792	83	83	128	123	29	477	75
MITHILFENDE FAMILIENANGEHOERIGE	38	8	7	26	/	-	/	/
DARUNTER: AUSSERHALB DER LAND- UND FORSTWIRTSCHAFT	10	7	7	/	/	-	/	/
BEAMTE	578	34	33	/	/	119	347	75
ANGESTELLTE	1 636	124	121	13	/	92	1 188	214
ARBEITER	1 971	65	58	67	/	28	770	1 042
ERWERBSLOSE	130	10	9	/	/	-	57	59
NICHTERWERBSPERSONEN	417	33	32	8	/	14	187	175
DARUNTER: MIT UEBERWIEGENDEM LEBENS- UNTERHALT DURCH RENTE UND DGL.	348	28	26	7	/	9	147	156
INSGESAMT	5 804	375	346	440	135	293	3 044	1 652

\*) ERGEBNIS DES MIKROZENSUS.- BEVOELKERUNG AM FAMILIENWOHNSTZ.- EHEPAARE VERHEIRATET ZUSAMMENLEBEND.

1) NORMALERWEISE GELEISTETE WOCHENARBEITSZEIT.

4 Familien

4.21 Ehepaare im April 1989 nach Beteiligung am Erwerbsleben und Stellung im Beruf des Ehemannes sowie nach Stellung im Beruf und Wochenarbeitszeit der Ehefrau \*)

4.21.2 mit Kindern

1 000

Beteiligung am Erwerbsleben und Stellung im Beruf des Ehemannes	Insgesamt	Stellung im Beruf der Ehefrau						
		Selbständige		Mith. Fam.- Angehörige		Beamtinnen	An- gestellte	Arbei- terinnen
		Zusammen	Darunter ausserhalb der Land- und Forstwirtschaft	Zusammen	Darunter ausserhalb der Land- und Forstwirtschaft			
Wochenarbeitszeit <sup>1)</sup> der Ehefrau bis einschliesslich 20 Stunden								
Erwerbspersonen	1 246	62	59	93	51	74	686	331
Erwerbstaetige	1 227	61	58	93	51	74	679	321
Selbständige	231	10	9	65	46	9	129	18
Darunter: Ausserhalb der Land- und Forstwirtschaft	205	9	9	47	46	9	125	16
Mithelfende Familienangehörige	7	/	/	6	/	-	/	/
Darunter: Ausserhalb der Land- und Forstwirtschaft	/	/	/	/	/	-	/	-
Beamte	167	10	10	/	/	31	101	24
Angestellte	417	28	28	5	/	28	292	63
Arbeiter	406	12	11	17	/	6	157	216
Erwerbslose	19	/	/	/	/	/	7	10
Nichterwerbspersonen	39	/	/	/	/	/	16	18
Darunter: mit ueberwiegendem Lebens- unterhalt durch Rente und dgl.	36	/	/	/	/	/	14	17
Zusammen	1 285	64	62	94	51	76	703	348
Wochenarbeitszeit <sup>1)</sup> der Ehefrau von 21 bis einschliesslich 35 Stunden								
Erwerbspersonen	728	34	30	54	11	45	385	211
Erwerbstaetige	716	34	30	54	11	45	379	205
Selbständige	115	9	8	35	10	/	56	10
Darunter: Ausserhalb der Land- und Forstwirtschaft	86	8	8	11	10	/	54	9
Mithelfende Familienangehörige	/	/	-	/	/	-	/	/
Darunter: Ausserhalb der Land- und Forstwirtschaft	/	-	-	/	/	-	/	/
Beamte	92	/	/	/	/	23	51	13
Angestellte	227	13	13	/	/	15	159	38
Arbeiter	280	7	6	13	/	/	113	143
Erwerbslose	12	/	/	-	/	/	5	6
Nichterwerbspersonen	36	/	/	/	/	/	15	17
Darunter: mit ueberwiegendem Lebens- unterhalt durch Rente und dgl.	32	/	/	/	/	/	13	15
Zusammen	764	36	32	55	11	46	400	228
Wochenarbeitszeit <sup>1)</sup> der Ehefrau von 36 Stunden und mehr								
Erwerbspersonen	1 477	151	135	185	29	70	615	456
Erwerbstaetige	1 433	147	131	185	29	68	598	435
Selbständige	393	51	42	145	28	9	153	34
Darunter: Ausserhalb der Land- und Forstwirtschaft	253	40	40	30	28	9	147	28
Mithelfende Familienangehörige	11	/	/	6	/	-	/	/
Darunter: Ausserhalb der Land- und Forstwirtschaft	/	/	/	/	/	-	/	-
Beamte	116	11	11	/	/	30	60	14
Angestellte	337	49	48	/	/	22	217	45
Arbeiter	577	31	27	29	/	8	168	342
Erwerbslose	44	/	/	-	/	/	17	21
Nichterwerbspersonen	96	11	10	/	/	/	38	41
Darunter: mit ueberwiegendem Lebens- unterhalt durch Rente und dgl.	67	8	8	/	/	/	23	32
Zusammen	1 572	162	145	187	29	75	652	496
Erwerbstaetige Frauen zusammen								
Erwerbspersonen	3 451	247	225	332	90	190	1 686	997
Erwerbstaetige	3 376	241	219	332	90	187	1 657	960
Selbständige	738	70	59	245	84	23	338	63
Darunter: Ausserhalb der Land- und Forstwirtschaft	544	57	56	87	83	22	325	53
Mithelfende Familienangehörige	21	/	/	14	/	-	/	/
Darunter: Ausserhalb der Land- und Forstwirtschaft	5	/	/	/	/	-	/	/
Beamte	374	25	24	/	/	83	213	51
Angestellte	981	91	89	12	/	65	668	146
Arbeiter	1 263	50	44	59	/	16	437	701
Erwerbslose	75	6	6	/	/	/	29	37
Nichterwerbspersonen	170	15	14	/	/	/	69	75
Darunter: mit ueberwiegendem Lebens- unterhalt durch Rente und dgl.	135	11	11	/	/	/	51	64
Zusammen	3 621	262	239	336	91	196	1 755	1 072

\*) ERGEBNIS DES MIKROZENSUS.-> BEVOELKERUNG AM FAMILIENWOHNSTZ.- EHEPAARE VERHEIRATET ZUSAMMENLEBEND.

1) NORMALERWEISE GELEISTETE WOCHENARBEITSZEIT.

4 Familien

4.22 EHEPAARF IM APRIL 1989 NACH MONATLICHEM NETTOEINKOMMEN DER EHEPARTNER SOWIE NACH DER WOCHENARBEITSZEIT DER EHEFRAU \*)

4.22.1 INSGESAMT

1 000

NETTOEINKOMMEN DES EHEMANNES VON ... BIS UNTER ... DM	INS- GESAMT	NETTOEINKOMMEN DER EHEFRAU VON ... BIS UNTER ... DM										SELBST. LAND- WIRTE, MITHELFG. FAM.- ANGEH.	OHNE ANGABE	
		ZU- SAMMEN	UNTER 600	600 1 200	1 200 1 800	1 800 2 500	2 500 3 000	3 000 3 500	3 500 4 000	4 000 5 000	5 000 UND MEHR			
WOCHENARBEITSZEIT 1) DER EHEFRAU BIS EINSCHLIESSLICH 20 STUNDEN														
UNTER 600	7	6	/	/	/	/	/	/	/	/	/	/	/	/
600 - 1 200	36	35	14	15	/	/	/	/	/	/	/	/	/	/
1 200 - 1 800	130	118	56	52	8	/	/	/	/	/	/	/	/	9
1 800 - 2 500	518	486	213	239	24	9	/	/	/	/	/	/	/	26
2 500 - 3 000	240	226	90	116	14	/	/	/	/	/	/	/	/	10
3 000 - 3 500	173	161	59	82	15	/	/	/	/	/	/	/	/	8
3 500 - 4 000	112	102	30	49	15	7	/	/	/	/	/	/	/	7
4 000 - 5 000	147	134	42	57	23	9	/	/	/	/	/	/	/	9
5 000 UND MEHR	170	147	49	47	24	18	/	/	/	/	/	/	/	17
ZUSAMMEN	1 534	1 414	554	658	126	54	11	5	/	/	/	/	/	90
SELBST. LANDWIRTE, MITH. FAMILIEN- ANGEHÖRIGE	45	8	/	/	/	/	/	-	-	-	-	-	-	36
KEIN EINKOMMEN, OHNE ANGABE	66	16	/	7	/	/	/	/	/	/	/	/	/	7
ZUSAMMEN	1 647	1 438	562	669	129	55	12	5	/	/	/	/	/	134
WOCHENARBEITSZEIT 1) DER EHEFRAU VON 21 BIS EINSCHLIESSLICH 35 STUNDEN														
UNTER 600	8	8	/	/	/	/	/	/	/	/	/	/	/	/
600 - 1 200	28	26	/	14	6	/	/	/	/	/	/	/	/	/
1 200 - 1 800	113	107	11	66	25	/	/	/	/	/	/	/	/	15
1 800 - 2 500	422	403	41	267	71	21	/	/	/	/	/	/	/	/
2 500 - 3 000	157	151	12	96	28	11	/	/	/	/	/	/	/	/
3 000 - 3 500	103	98	6	60	19	10	/	/	/	/	/	/	/	/
3 500 - 4 000	63	61	/	32	17	7	/	/	/	/	/	/	/	/
4 000 - 5 000	73	70	/	29	19	12	/	/	/	/	/	/	/	/
5 000 UND MEHR	70	65	5	21	16	12	/	/	/	/	/	/	/	/
ZUSAMMEN	1 036	988	85	587	199	79	18	10	/	/	/	/	/	35
SELBST. LANDWIRTE, MITH. FAMILIEN- ANGEHÖRIGE	43	/	/	/	/	/	-	-	-	-	-	-	-	37
KEIN EINKOMMEN, OHNE ANGABE	48	14	/	/	/	/	/	/	/	/	/	/	/	7
ZUSAMMEN	1 127	1 007	87	594	205	83	19	10	/	/	/	/	/	32
WOCHENARBEITSZEIT 1) DER EHEFRAU VON 36 STUNDEN UND MEHR														
UNTER 600	43	42	/	/	14	14	/	/	/	/	/	/	/	/
600 - 1 200	128	119	6	30	41	30	/	/	/	/	/	/	/	6
1 200 - 1 800	471	450	11	95	256	70	8	/	/	/	/	/	/	17
1 800 - 2 500	1 089	1 039	42	200	393	359	23	12	/	/	/	/	/	34
2 500 - 3 000	257	285	13	56	78	89	35	8	/	/	/	/	/	7
3 000 - 3 500	202	192	10	31	45	58	18	24	/	/	/	/	/	6
3 500 - 4 000	115	108	/	14	24	32	8	9	12	/	/	/	/	/
4 000 - 5 000	132	123	6	15	26	31	11	10	9	12	/	/	/	/
5 000 UND MEHR	155	140	/	12	28	33	13	9	8	11	22	9	5	5
ZUSAMMEN	2 631	2 499	99	456	905	717	124	79	47	38	35	87	45	
SELBST. LANDWIRTE, MITH. FAMILIEN- ANGEHÖRIGE	193	23	/	/	7	/	/	/	/	/	/	/	/	164
KEIN EINKOMMEN, OHNE ANGABE	206	91	/	8	26	36	8	/	/	/	/	/	/	10
ZUSAMMEN	3 030	2 613	103	469	938	757	133	85	51	41	37	261	105	
ERWERBSTÄTIGE FRAUEN INSGESAMT														
UNTER 600	59	56	/	9	18	16	/	/	/	/	/	/	/	/
600 - 1 200	194	179	22	59	51	33	5	/	/	/	/	/	/	12
1 200 - 1 800	714	675	78	213	289	75	8	/	/	/	/	/	/	31
1 800 - 2 500	2 029	1 929	296	706	488	388	25	13	/	/	5	/	/	75
2 500 - 3 000	693	661	115	268	120	104	40	9	/	/	/	/	/	22
3 000 - 3 500	478	452	74	172	78	73	22	25	/	/	/	/	/	17
3 500 - 4 000	289	270	38	95	51	46	12	12	13	/	/	/	/	10
4 000 - 5 000	352	327	52	100	68	53	16	13	9	13	/	/	/	16
5 000 UND MEHR	395	352	59	80	67	63	21	13	10	13	27	28	14	
ZUSAMMEN	5 202	4 902	738	1 702	1 230	850	153	94	51	44	41	212	88	
SELBST. LANDWIRTE, MITH. FAMILIEN- ANGEHÖRIGE	282	36	6	10	9	6	/	/	/	/	/	/	/	237
KEIN EINKOMMEN, OHNE ANGABE	320	121	8	19	33	39	9	/	/	/	/	/	/	19
ZUSAMMEN	5 804	5 058	752	1 731	1 271	895	164	100	56	47	44	468	278	

\*) ERGEBNIS DES MIKROZENSUS.- BEVÖLKERUNG AM  
FAMILIENWOHNSTUZZ.- EHEPAARE VERHEIRATET ZUSAMMENLEBEND.

1) NORMALERWEISE GEFLEISTETE WOCHENARBEITSZEIT.

## 4 Familien

4.22 EHEPAARE IM APRIL 1989 NACH MONATLICHEM NETTOEINKOMMEN DER EHEPARTNER SOWIE NACH DER WOCHENARBEITSZEIT DER EHEFRAU \*)

4.22.2 MIT KINDERN

1 000

NETTOEINKOMMEN DES EHEMANNES VON ... BIS UNTER ... DM	INS- GESAMT	NETTOEINKOMMEN DER EHEFRAU VON ... BIS UNTER ... DM										SELBST. LAND- WIRTE, MITHELF. FAM.- ANGEH.	OHNE ANGABE	
		ZU- SAMMEN	UNTER 600	600 1 200	1 200 1 800	1 800 2 500	2 500 3 000	3 000 3 500	3 500 4 000	4 000 5 000	5 000 UND MEHR			
WOCHENARBEITSZEIT <sup>1)</sup> DER EHEFRAU BIS EINSCHLIESSLICH 20 STUNDEN														
UNTER 600	/	/	/	/	/	/	/	/	/	/	/	/	/	/
600 - 1 200	22	21	8	8	/	/	/	/	/	/	/	/	/	/
1 200 - 1 800	83	75	36	32	/	/	/	/	/	/	/	/	/	/
1 800 - 2 500	404	377	167	184	18	7	/	/	/	/	/	/	21	5
2 500 - 3 000	196	185	75	93	11	/	/	/	/	/	/	/	8	/
3 000 - 3 500	145	136	49	69	13	/	/	/	/	/	/	/	6	/
3 500 - 4 000	91	83	26	40	11	6	/	/	/	/	/	/	/	/
4 000 - 5 000	120	110	36	46	18	8	/	/	/	/	/	/	7	/
5 000 UND MEHR	137	120	40	38	21	14	/	/	/	/	/	/	12	6
ZUSAMMEN	1 202	1 111	439	512	98	44	9	/	/	/	/	/	67	25
SELBST. LANDWIRTE, MITH. FAMILIEN- ANGEHÖRIGE	33	7	/	/	/	/	/	/	/	/	/	/	25	/
KEIN EINKOMMEN, OHNE ANGABE	49	12	/	5	/	/	/	/	/	/	/	/	5	32
ZUSAMMEN	1 285	1 129	445	520	102	45	10	/	/	/	/	/	96	59
WOCHENARBEITSZEIT <sup>1)</sup> DER EHEFRAU VON 21 BIS EINSCHLIESSLICH 35 STUNDEN														
UNTER 600	5	/	/	/	/	/	/	/	/	/	/	/	/	/
600 - 1 200	17	15	/	8	/	/	/	/	/	/	/	/	/	/
1 200 - 1 800	64	53	7	34	14	/	/	/	/	/	/	/	/	/
1 800 - 2 500	279	264	30	177	41	14	/	/	/	/	/	/	13	/
2 500 - 3 000	112	107	10	63	16	7	/	/	/	/	/	/	/	/
3 000 - 3 500	73	69	5	41	12	8	/	/	/	/	/	/	/	/
3 500 - 4 000	46	45	/	25	10	/	/	/	/	/	/	/	/	/
4 000 - 5 000	54	51	/	21	14	9	/	/	/	/	/	/	/	/
5 000 UND MEHR	52	48	/	16	11	10	/	/	/	/	/	/	/	/
ZUSAMMEN	702	662	63	392	125	55	14	7	/	/	/	/	29	11
SELBST. LANDWIRTE, MITH. FAMILIEN- ANGEHÖRIGE	33	/	/	/	/	/	/	/	/	/	/	/	29	/
KEIN EINKOMMEN, OHNE ANGABE	30	9	/	/	/	/	/	/	/	/	/	/	19	31
ZUSAMMEN	764	675	64	396	129	57	14	7	/	/	/	/	55	31
WOCHENARBEITSZEIT <sup>1)</sup> DER EHEFRAU VON 36 STUNDEN UND MEHR														
UNTER 600	18	18	/	/	6	5	/	/	/	/	/	/	/	/
600 - 1 200	67	62	/	18	18	14	/	/	/	/	/	/	/	/
1 200 - 1 800	207	191	9	45	103	25	/	/	/	/	/	/	14	/
1 800 - 2 500	537	499	34	120	174	154	7	/	/	/	/	/	28	11
2 500 - 3 000	150	141	11	35	37	38	14	/	/	/	/	/	5	/
3 000 - 3 500	107	100	8	21	23	26	7	11	/	/	/	/	/	/
3 500 - 4 000	56	53	/	9	13	13	/	/	6	/	/	/	/	/
4 000 - 5 000	74	68	5	10	14	17	5	/	/	6	/	/	6	/
5 000 UND MEHR	97	87	/	9	19	16	7	/	5	6	14	6	6	31
ZUSAMMEN	1 314	1 217	79	267	407	313	51	35	25	20	20	20	66	31
SELBST. LANDWIRTE, MITH. FAMILIEN- ANGEHÖRIGE	151	15	/	/	/	/	/	/	/	/	/	/	131	/
KEIN EINKOMMEN, OHNE ANGABE	107	48	/	/	12	19	5	/	/	/	/	/	7	53
ZUSAMMEN	1 572	1 280	82	275	423	334	57	38	27	22	22	204	89	89
ERWERBSTÄTIGE FRAUEN ZUSAMMEN														
UNTER 600	28	26	/	/	8	7	/	/	/	/	/	/	/	/
600 - 1 200	106	97	14	34	24	17	/	/	/	/	/	/	7	/
1 200 - 1 800	354	324	51	111	122	30	/	/	/	/	/	/	24	6
1 800 - 2 500	1 220	1 140	231	481	234	174	9	6	/	/	/	/	62	18
2 500 - 3 000	458	433	96	198	66	48	19	/	/	/	/	/	17	8
3 000 - 3 500	325	305	62	132	47	38	10	12	/	/	/	/	13	8
3 500 - 4 000	192	180	32	73	34	23	6	5	6	/	/	/	7	5
4 000 - 5 000	248	228	43	77	46	34	9	7	7	/	/	/	12	8
5 000 UND MEHR	286	256	49	63	51	43	14	6	6	7	17	19	19	12
ZUSAMMEN	3 218	2 989	581	1 172	630	412	74	45	28	24	24	161	161	67
SELBST. LANDWIRTE, MITH. FAMILIEN- ANGEHÖRIGE	217	25	5	8	6	/	/	/	/	/	/	/	184	7
KEIN EINKOMMEN, OHNE ANGABE	186	69	5	12	18	21	6	/	/	/	/	/	13	104
ZUSAMMEN	3 621	3 083	591	1 192	653	436	81	49	30	25	26	359	179	179

\*) ERGEBNIS DES MIKROZENSUS.- BEVÖLKERUNG AM  
FAMILIENWOHNSTÄTTEN.- EHEPAARE VERHEIRATET ZUSAMMENLEBEND.

1) NORMALERWEISE GELEISTETE WOCHENARBEITSZEIT.

**4 Familien**  
**4.23 Erwerbstätige Ehepaare im April 1989 nach der Wochenarbeitszeit\*)**  
 1 000

Wochenarbeitszeit des Ehemannes	Wochenarbeitszeit der Ehefrau			
	insgesamt	bis einschl. 20 Stunden	von 21 bis einschl. 35 Stunden	von 36 Stunden und mehr
<b>mit deutscher Bezugsperson</b>				
<b>ohne Kinder</b>				
bis einschl. 20 Stunden .....	28	14		11
von 21 bis einschl. 35 Stunden ...	28	7	9	12
von 36 Stunden und mehr .....	1 738	275	281	1 182
Zusammen ...	1 793	295	293	1 205
<b>mit Kindern</b>				
bis einschl. 20 Stunden .....	36	17		15
von 21 bis einschl. 35 Stunden ...	37	14	11	12
von 36 Stunden und mehr .....	3 042	1 152	665	1 225
Zusammen ...	3 115	1 183	681	1 252
<b>Zusammen</b>				
bis einschl. 20 Stunden .....	63	30	8	26
von 21 bis einschl. 35 Stunden ...	65	20	20	24
von 36 Stunden und mehr .....	4 780	1 427	946	2 407
Zusammen ...	4 908	1 478	973	2 457
<b>mit ausländischer Bezugsperson</b>				
<b>ohne Kinder</b>				
bis einschl. 20 Stunden .....	/	/	-	/
von 21 bis einschl. 35 Stunden ...	/	/	-	/
von 36 Stunden und mehr .....	111	9	10	93
Zusammen ...	115	10	11	94
<b>mit Kindern</b>				
bis einschl. 20 Stunden .....	/	/	-	/
von 21 bis einschl. 35 Stunden ...	5	/	/	/
von 36 Stunden und mehr .....	302	58	42	201
Zusammen ...	310	61	44	206
<b>Zusammen</b>				
bis einschl. 20 Stunden .....	/	/	-	/
von 21 bis einschl. 35 Stunden ...	8	/	/	/
von 36 Stunden und mehr .....	413	67	52	294
Zusammen ...	426	71	55	300
<b>Insgesamt</b>				
<b>ohne Kinder</b>				
bis einschl. 20 Stunden .....	29	14	/	12
von 21 bis einschl. 35 Stunden ...	31	7	10	13
von 36 Stunden und mehr .....	1 849	284	290	1 275
Zusammen ...	1 908	305	304	1 299
<b>mit Kindern</b>				
bis einschl. 20 Stunden .....	40	18	/	17
von 21 bis einschl. 35 Stunden ...	42	15	12	15
von 36 Stunden und mehr .....	3 344	1 211	707	1 426
Zusammen ...	3 425	1 243	724	1 458
<b>Insgesamt</b>				
bis einschl. 20 Stunden .....	68	32	8	29
von 21 bis einschl. 35 Stunden ...	73	22	23	28
von 36 Stunden und mehr .....	5 193	1 494	998	2 701
Insgesamt ...	5 333	1 548	1 028	2 757

\*) Ein- bis des Mikrozensus. - Bevölkerung am Familien-  
 wohnsitz. - Verheiratet zusammenlebend. - Normalerweise  
 geleistete Wochenarbeitszeit.

Aus aufbereitungstechnischen Gründen weichen in dieser  
 Tabelle die Angaben über erwerbstätige Ehepaare von den  
 übrigen Tabellen ab.

**4 Familien**  
**4.24 Bevölkerung in Familien/Alleinstehende ohne Kinder im April 1989 nach Familienstand und Altersgruppen \*)**

4.24.1 Insgesamt

1 000

Alter von ... bis unter ... Jahren	Insgesamt	Ehepaare ohne Kinder/ Alleinstehende ohne Kinder	Familien mit ... Kindern					
			zusammen	1	2	3	4	5 und mehr
<b>Ledig</b>								
unter 25 .....	15 515	-	15 515	4 492	6 917	2 853	832	420
25 - 35 .....	1 435	-	1 435	771	436	160	47	21
35 - 45 .....	254	-	254	201	45	7	/	/
45 - 55 .....	143	-	143	128	13	/	-	/
55 - 65 .....	46	-	46	41	/	/	-	-
65 - 75 .....	9	-	9	9	/	-	-	-
75 und mehr .....	/	-	/	/	/	-	-	-
Zusammen ...	17 405	-	17 405	5 645	7 416	3 022	881	442
<b>Verheiratet zusammenlebend</b>								
unter 25 .....	774	357	417	307	98	10	/	/
25 - 35 .....	5 544	1 394	4 150	1 912	1 744	402	70	22
35 - 45 .....	6 155	910	5 246	1 810	2 456	752	169	59
45 - 55 .....	7 357	2 421	4 935	2 432	1 784	535	133	52
55 - 65 .....	5 489	3 594	1 896	1 280	446	131	26	12
65 - 75 .....	3 069	2 689	380	310	55	11	/	/
75 und mehr .....	1 450	1 365	85	76	8	/	/	-
Zusammen ...	29 838	12 729	17 109	8 128	6 592	1 841	403	146
<b>Verheiratet getrenntlebend</b>								
unter 25 .....	49	37	12	9	/	/	/	-
25 - 35 .....	168	109	59	34	19	/	/	/
35 - 45 .....	181	121	60	35	18	5	/	/
45 - 55 .....	189	150	40	27	10	/	/	/
55 - 65 .....	89	75	13	10	/	/	-	/
65 - 75 .....	39	36	/	/	/	-	-	-
75 und mehr .....	29	28	/	/	-	-	-	-
Zusammen ...	743	556	188	119	52	13	/	/
<b>Verwitwet</b>								
unter 25 .....	/	/	/	/	/	-	-	-
25 - 35 .....	22	6	16	6	7	/	/	/
35 - 45 .....	82	23	60	26	25	7	/	/
45 - 55 .....	314	147	167	100	52	11	/	/
55 - 65 .....	807	612	195	142	40	9	/	/
65 - 75 .....	1 555	1 417	138	123	13	/	/	-
75 und mehr .....	2 438	2 292	146	135	10	/	-	-
Zusammen ...	5 220	4 499	721	533	146	31	8	/
<b>Geschieden</b>								
unter 25 .....	24	13	11	9	/	/	-	-
25 - 35 .....	339	188	152	95	44	10	/	/
35 - 45 .....	603	349	255	161	73	16	/	/
45 - 55 .....	669	480	189	135	41	10	/	/
55 - 65 .....	313	271	42	34	7	/	/	/
65 - 75 .....	185	176	9	8	/	-	-	-
75 und mehr .....	102	97	/	/	-	-	-	-
Zusammen ...	2 234	1 573	661	446	168	37	7	/
<b>Insgesamt</b>								
unter 25 .....	16 364	410	15 954	4 817	7 020	2 864	843	420
25 - 35 .....	7 508	1 697	5 811	2 818	2 250	578	121	44
35 - 45 .....	7 276	1 402	5 874	2 234	2 617	787	175	61
45 - 55 .....	8 672	3 198	5 474	2 822	1 900	560	138	55
55 - 65 .....	6 743	4 552	2 191	1 507	500	141	29	14
65 - 75 .....	4 857	4 317	540	454	69	13	/	/
75 und mehr .....	4 022	3 782	240	220	19	/	/	-
Insgesamt ...	55 441	19 357	36 084	14 871	14 375	4 943	1 301	595

\*) Ergebnis des Mikrozensus. - Bevölkerung am Familienwohnsitz. - Bei den Alleinstehenden ohne Kinder sind ledige Personen nicht einbezogen.

**4 Familien**  
 4.24 Bevölkerung in Familien/Alleinstehende ohne Kinder im April 1989 nach Familienstand und Altersgruppen\*)  
 4.24.2 Männlich  
 1 000

Alter von ... bis unter ... Jahren	Insgesamt	Ehepaare ohne Kinder/ Alleinstehende ohne Kinder	Familien mit ... Kindern					4	5 und mehr
			zusammen	1	2	3			
<b>Ledig</b>									
unter 25 .....	8 279	-	8 279	2 421	3 682	1 518	441	217	
25 - 35 .....	970	-	970	507	302	112	33	15	
35 - 45 .....	165	-	165	128	31	-	/	/	
45 - 55 .....	87	-	87	78	9	-	-	-	
55 - 65 .....	16	-	16	14	/	-	-	-	
65 - 75 .....	/	-	/	/	-	-	-	-	
75 und mehr .....	/	-	/	/	/	-	-	-	
Zusammen ...	9 518	-	9 518	3 149	4 025	1 637	475	232	
<b>Verheiratet zusammenlebend</b>									
unter 25 .....	224	109	114	87	24	-	/	/	
25 - 35 .....	2 473	700	1 773	885	710	148	22	8	
35 - 45 .....	3 048	447	2 601	894	1 232	368	81	26	
45 - 55 .....	3 780	1 102	2 679	1 238	1 019	311	80	31	
55 - 65 .....	2 910	1 769	1 141	740	287	87	19	8	
65 - 75 .....	1 643	1 395	248	196	41	9	/	/	
75 und mehr .....	948	886	62	55	6	-	/	-	
Zusammen ...	15 926	6 408	8 619	4 095	3 320	927	204	74	
<b>Verheiratet getrenntlebend</b>									
unter 25 .....	19	18	/	/	-	-	-	-	
25 - 35 .....	75	69	6	/	/	-	-	-	
35 - 45 .....	100	87	13	9	/	-	/	/	
45 - 55 .....	119	107	12	10	/	-	/	-	
55 - 65 .....	55	47	7	5	/	-	-	-	
65 - 75 .....	18	17	/	/	-	-	-	-	
75 und mehr .....	14	14	/	/	-	-	-	-	
Zusammen ...	400	359	41	30	8	-	/	/	
<b>Verwitwet</b>									
unter 25 .....	/	/	/	/	-	-	-	-	
25 - 35 .....	/	/	/	/	/	-	/	-	
35 - 45 .....	15	6	8	/	/	-	-	/	
45 - 55 .....	59	30	28	17	9	-	/	/	
55 - 65 .....	129	92	36	24	10	-	/	/	
65 - 75 .....	179	160	19	16	/	-	/	-	
75 und mehr .....	364	344	20	18	/	-	-	-	
Zusammen ...	750	636	114	80	27	-	/	/	
<b>Geschieden</b>									
unter 25 .....	/	/	/	/	-	-	-	-	
25 - 35 .....	117	107	10	8	/	/	-	-	
35 - 45 .....	252	214	38	29	8	-	/	-	
45 - 55 .....	302	263	39	28	7	-	-	/	
55 - 65 .....	123	113	10	7	/	/	-	-	
65 - 75 .....	47	46	/	/	/	-	-	-	
75 und mehr .....	22	22	-	-	-	-	-	-	
Zusammen ...	867	768	99	74	19	-	/	/	
<b>Zusammen</b>									
unter 25 .....	8 526	132	8 394	2 509	3 707	1 521	441	217	
25 - 35 .....	3 639	878	2 761	1 407	1 015	261	56	23	
35 - 45 .....	3 579	754	2 825	1 063	1 277	376	82	26	
45 - 55 .....	4 348	1 503	2 845	1 370	1 046	317	80	32	
55 - 65 .....	3 232	2 022	1 211	790	304	89	19	9	
65 - 75 .....	1 888	1 617	271	215	44	9	/	/	
75 und mehr .....	1 349	1 266	83	74	8	/	/	-	
Zusammen ...	26 561	8 171	18 390	7 427	7 400	2 574	681	307	

\*) Ergebnis des Mikrozensus. - Bevölkerung am Familienwohnsitz. - Bei den Alleinstehenden ohne Kinder sind ledige Personen nicht einbezogen.



## 4 Familien

4.24 Bevölkerung in Familien/Alleinstehende ohne Kinder im April 1989 nach Familienstand und Altersgruppen\*)

4.24.3 Weiblich

1 000

Alter von ... bis unter ... Jahren	Insgesamt	Ehepaare ohne Kinder/ Alleinstehende ohne Kinder	Familien mit ... Kindern					
			zusammen	1	2	3	4	5 und mehr
Ledig								
unter 25 .....	7 236	-	7 236	2 071	3 235	1 335	391	204
25 - 35 .....	465	-	465	264	134	48	14	5
35 - 45 .....	89	-	89	73	14	/	/	/
45 - 55 .....	56	-	56	51	/	/	-	/
55 - 65 .....	30	-	30	27	/	/	-	-
65 - 75 .....	9	-	9	8	/	-	-	-
75 und mehr ....	/	-	/	/	/	-	-	-
Zusammen ...	7 888	-	7 888	2 497	3 391	1 385	406	210
Verheiratet zusammenlebend								
unter 25 .....	550	248	302	220	74	8	/	-
25 - 35 .....	3 070	694	2 377	1 027	1 034	254	48	15
35 - 45 .....	3 107	462	2 645	916	1 225	383	88	33
45 - 55 .....	3 576	1 319	2 257	1 194	765	224	53	21
55 - 65 .....	2 579	1 825	754	541	159	43	8	/
65 - 75 .....	1 426	1 294	132	115	14	/	/	-
75 und mehr ....	502	479	23	21	/	-	-	-
Zusammen ...	14 811	6 321	8 491	4 033	3 272	914	199	72
Verheiratet getrenntlebend								
unter 25 .....	30	19	11	9	/	/	/	-
25 - 35 .....	93	40	52	29	18	/	/	/
35 - 45 .....	81	34	47	37	15	/	/	/
45 - 55 .....	70	42	27	17	8	/	/	/
55 - 65 .....	34	28	6	/	/	/	-	/
65 - 75 .....	21	19	/	/	/	-	-	-
75 und mehr ....	15	14	/	/	-	-	-	-
Zusammen ...	343	197	147	89	44	11	/	/
Verwitwet								
unter 25 .....	/	/	/	-	/	-	-	-
25 - 35 .....	18	/	14	/	7	/	/	/
35 - 45 .....	67	16	51	23	21	6	/	/
45 - 55 .....	255	117	138	83	43	10	/	/
55 - 65 .....	679	520	159	118	30	8	/	/
65 - 75 .....	1 376	1 257	119	107	10	/	/	-
75 und mehr ....	2 074	1 948	126	117	8	/	-	-
Zusammen ...	4 471	3 863	608	453	119	27	6	/
Geschieden								
unter 25 .....	20	9	11	8	/	-	-	-
25 - 35 .....	223	81	142	87	43	10	/	/
35 - 45 .....	352	135	217	133	65	15	/	/
45 - 55 .....	366	217	150	107	34	7	/	/
55 - 65 .....	190	158	32	27	/	/	/	/
65 - 75 .....	137	130	7	7	/	-	-	-
75 und mehr ....	80	75	/	/	/	-	-	-
Zusammen ...	1 367	805	562	372	149	33	6	/
Zusammen								
unter 25 .....	7 838	278	7 560	2 308	3 313	1 343	393	204
25 - 35 .....	3 869	819	3 050	1 411	1 235	317	65	21
35 - 45 .....	3 697	647	3 049	1 171	1 340	410	93	35
45 - 55 .....	4 324	1 695	2 629	1 452	854	243	57	23
55 - 65 .....	3 511	2 530	981	717	197	52	10	5
65 - 75 .....	2 969	2 700	269	239	26	/	/	-
75 und mehr ....	2 673	2 516	157	146	10	/	-	-
Zusammen ...	28 880	11 185	17 695	7 444	6 975	2 369	619	288

\*) Ergebnis des Mikrozensus. - Bevölkerung am Familienwohnsitz. - Bei den Alleinstehenden ohne Kinder sind ledige Personen nicht einbezogen.

## 5 Kinder

### 5.1 LEDIGE KINDER IN FAMILIEN IM APR. 1989 NACH GEMEINDEGROSSENKLASSEN, ALTERSGRUPPEN UND KINDERGARTENBESUCH \*)

1 000

IN GEMEINDEN MIT ... BIS UNTER ... EINWOHNERN	INS- GESAMT	DA- RUNTER IM KINDER- GARTEN	ALTER VON ... BIS UNTER ... JAHREN									
			UNTER 3		3 - 4		4 - 5		5 - 6		6 UND MEHR	
			ZU- SAMMEN	DARUNTER IM KINDER- GARTEN	ZU- SAMMEN	DARUNTER IM KINDER- GARTEN	ZU- SAMMEN	DARUNTER IM KINDER- GARTEN	ZU- SAMMEN	DARUNTER IM KINDER- GARTEN	ZU- SAMMEN	DARUNTER IM KINDER- GARTEN
MAENNLICH												
UNTER 5 000	1 637	131	149	/	46	15	45	34	51	43	1 346	37
5 000 - 10 000	1 187	109	114	/	37	13	41	28	44	38	951	28
10 000 - 20 000	1 465	134	152	/	50	17	47	35	47	41	1 169	38
20 000 - 50 000	1 657	143	177	/	49	14	53	39	59	48	1 325	39
50 000 - 100 000	894	81	99	/	28	11	28	20	28	25	712	22
100 000 - 200 000	708	68	81	/	21	9	26	20	25	20	554	16
200 000 - 500 000	657	59	75	/	22	8	21	16	25	20	515	13
500 000 UND MEHR	1 282	125	151	12	44	19	44	33	49	33	1 000	28
ZUSAMMEN	9 487	849	997	30	298	105	306	224	314	268	7 572	221
WEIBLICH												
UNTER 5 000	1 246	126	143	/	47	16	49	38	45	37	966	33
5 000 - 10 000	942	102	111	/	36	13	37	28	39	29	726	29
10 000 - 20 000	1 194	126	143	/	44	15	45	35	45	40	917	32
20 000 - 50 000	1 367	140	156	/	55	19	48	37	50	46	1 055	36
50 000 - 100 000	713	73	87	/	27	10	24	19	26	22	549	20
100 000 - 200 000	580	66	76	/	23	9	24	16	26	21	432	15
200 000 - 500 000	538	62	70	/	24	10	23	16	21	18	400	14
500 000 UND MEHR	1 068	116	147	13	47	20	43	31	38	27	794	25
ZUSAMMEN	7 648	811	932	33	303	110	293	225	282	239	5 839	204
INSGESAMT												
UNTER 5 000	2 884	258	292	6	93	30	94	71	94	80	2 312	70
5 000 - 10 000	2 128	210	224	/	73	26	77	56	70	68	1 677	56
10 000 - 20 000	2 660	260	295	7	94	32	92	71	92	81	2 086	69
20 000 - 50 000	3 024	284	333	7	104	33	101	75	105	94	2 381	75
50 000 - 100 000	1 608	154	186	/	55	21	52	39	54	46	1 261	42
100 000 - 200 000	1 288	134	157	5	44	18	52	39	49	41	986	32
200 000 - 500 000	1 195	121	145	/	46	18	44	33	46	38	914	27
500 000 UND MEHR	2 350	241	298	25	91	39	88	64	79	60	1 795	53
INSGESAMT	17 136	1 660	1 929	63	600	216	599	449	595	507	13 412	424

\*) ERGEBNIS DES MIKROZENSUS.- BEVOELKERUNG AM FAMILIENWOHNSTZ.

5 Kinder

5.2 Ledige Kinder in Familien im April 1989 nach Familienstand der Bezugsperson, monatlichem Nettoeinkommen der Familie sowie nach Altersgruppen und Kindergartenbesuch\*)

5.2.1 Insgesamt

1 000

Nettoeinkommen der Familie von ... bis unter ... DM	Ins-gesamt	Darunter im Kinder-garten	Alter von ... bis unter ... Jahren									
			unter 3		3 - 4		4 - 5		5 - 6		6 und mehr	
			zu-sammen	darunter im Kinder-garten	zu-sammen	darunter im Kinder-garten	zu-sammen	darunter im Kinder-garten	zu-sammen	darunter im Kinder-garten	zu-sammen	darunter im Kinder-garten
Bezugspersonen: Verheiratet zusammenlebend												
unter 600 .....	5	/	/	-	/	/	/	/	/	/	/	-
600 - 1 200 .....	88	14	22	/	6	/	7	/	5	/	46	/
1 200 - 1 800 .....	373	50	95	/	23	6	22	13	22	17	212	11
1 800 - 2 500 .....	1 968	291	437	11	126	40	112	78	110	89	1 183	73
2 500 - 3 000 .....	1 737	236	324	10	90	31	89	69	80	67	1 153	60
3 000 - 3 500 .....	1 678	214	239	7	71	27	72	55	77	67	1 219	58
3 500 - 4 000 .....	1 469	152	153	6	57	21	56	40	56	50	1 148	36
4 000 - 4 500 .....	1 207	105	100	/	33	12	37	30	37	34	1 000	26
4 500 - 5 000 .....	972	73	61	/	24	10	23	20	24	22	841	19
5 000 und mehr .....	2 946	185	145	6	56	22	61	52	62	56	2 621	50
Selbständige Landw., Mith. Fam.-Angeh. ...	927	53	58	/	19	/	19	11	24	20	807	17
Ohne Angabe/kein Einkommen .....	1 249	99	115	/	35	14	38	27	37	30	1 025	23
Zusammen ...	14 618	1 472	1 751	53	540	189	536	398	533	455	11 258	377
Bezugspersonen: Alleinerziehend												
unter 600 .....	55	9	17	/	5	/	/	/	/	/	26	/
600 - 1 200 .....	276	43	55	/	17	7	16	12	13	12	174	11
1 200 - 1 800 .....	432	57	43	/	16	7	18	15	20	16	336	15
1 800 - 2 500 .....	505	40	26	/	10	5	13	11	13	12	443	10
2 500 - 3 000 .....	272	8	6	/	/	/	/	/	/	/	261	/
3 000 - 3 500 .....	201	/	/	/	/	/	/	/	/	/	195	/
3 500 - 4 000 .....	146	/	/	-	/	/	/	/	/	/	141	/
4 000 - 4 500 .....	109	/	/	-	/	/	/	/	/	/	107	/
4 500 - 5 000 .....	70	/	/	-	/	/	/	/	/	/	69	/
5 000 und mehr .....	142	/	/	-	/	/	/	/	/	/	140	/
Selbständige Landw., Mith. Fam.-Angeh. ...	53	/	/	/	/	-	/	/	-	-	51	/
Ohne Angabe/kein Einkommen .....	258	19	25	/	8	/	6	/	8	7	211	/
Zusammen ...	2 518	188	179	10	61	27	63	51	62	52	2 153	47
Bezugspersonen: Insgesamt												
unter 600 .....	60	9	18	/	6	/	/	/	/	/	28	/
600 - 1 200 .....	363	57	78	/	23	9	23	17	19	16	220	14
1 200 - 1 800 .....	805	107	138	7	39	13	39	28	41	33	548	26
1 800 - 2 500 .....	2 472	331	463	13	135	46	125	89	122	101	1 626	83
2 500 - 3 000 .....	2 010	244	330	10	92	32	92	71	82	68	1 414	62
3 000 - 3 500 .....	1 878	218	242	7	72	27	73	56	77	68	1 414	59
3 500 - 4 000 .....	1 615	156	155	6	58	21	57	41	57	51	1 289	37
4 000 - 4 500 .....	1 316	107	101	/	34	12	37	30	38	34	1 107	27
4 500 - 5 000 .....	1 042	73	62	/	24	10	23	20	24	22	910	19
5 000 und mehr .....	3 087	187	146	6	57	22	62	52	62	56	2 761	51
Selbständige Landw., Mith. Fam.-Angeh. ...	979	53	58	/	19	/	19	11	24	20	859	17
Ohne Angabe/kein Einkommen .....	1 507	118	140	/	43	19	44	31	45	37	1 236	27
Insgesamt ...	17 136	1 660	1 929	63	600	216	599	449	595	507	13 412	424

\*) Ergebnis des Mikrozensus. - Bevölkerung am Familienwohnsitz. - Als Alleinerziehende zählen auch Väter und Mütter mit volljährigen Kindern.

5 Kinder

5.2 Ledige Kinder in Familien im April 1989 nach Familienstand der Bezugsperson, monatlichem Nettoeinkommen der Familie sowie nach Altersgruppen und Kindergartenbesuch<sup>\*)</sup>

5.2.2 Deutsche

1 000

Nettoeinkommen der Familie von ... bis unter ... DM	Ins-gesamt	Alter von ... bis unter ... Jahren										
		Darunter im Kindergarten	unter 3		3 - 4		4 - 5		5 - 6		6 und mehr	
			zu-sammen	darunter im Kindergarten	zu-sammen	darunter im Kindergarten	zu-sammen	darunter im Kindergarten	zu-sammen	darunter im Kindergarten	zu-sammen	darunter im Kindergarten
<b>Bezugspersonen: Verheiratet zusammenlebend</b>												
unter 600	/	/	/	-	/	-	/	/	/	/	/	-
600 - 1 200	59	10	14	/	/	/	/	/	/	/	32	/
1 200 - 1 800	275	37	68	/	17	/	16	10	16	13	158	9
1 800 - 2 500	1 576	241	359	9	102	33	91	65	86	72	935	62
2 500 - 3 000	1 505	209	295	7	80	28	78	60	75	63	980	51
3 000 - 3 500	1 498	195	223	6	65	25	66	51	70	62	1 075	52
3 500 - 4 000	1 323	138	143	/	52	19	50	37	51	46	1 029	31
4 000 - 4 500	1 121	100	96	/	31	11	35	29	31	32	923	25
4 500 - 5 000	910	70	59	/	23	9	21	18	23	21	785	18
5 000 und mehr	2 826	180	139	5	54	21	59	50	41	55	2 512	49
Selbständige Landw., Mith. Fam.-Angeh.	909	51	56	/	19	/	18	10	20	19	794	17
Ohne Angabe/kein Einkommen	1 100	86	102	/	28	12	31	24	27	26	907	20
Zusammen	13 108	1 316	1 555	44	476	167	471	358	474	412	10 132	336
<b>Bezugspersonen: Alleinerziehend</b>												
unter 600	50	8	15	/	/	/	/	/	/	/	23	/
600 - 1 200	252	40	52	/	16	6	15	12	12	10	158	10
1 200 - 1 800	404	54	40	/	15	7	17	15	12	15	313	14
1 800 - 2 500	477	38	25	/	9	/	13	11	12	11	419	9
2 500 - 3 000	263	7	5	/	/	/	/	/	/	/	253	/
3 000 - 3 500	192	/	/	/	/	/	/	/	/	/	186	/
3 500 - 4 000	142	/	/	-	/	/	/	/	/	/	138	/
4 000 - 4 500	106	/	/	-	/	/	/	/	/	/	104	/
4 500 - 5 000	67	/	/	-	/	/	/	/	/	/	66	/
5 000 und mehr	139	/	/	-	/	-	/	/	/	/	138	/
Selbständige Landw., Mith. Fam.-Angeh.	52	/	/	/	/	-	/	/	/	-	51	/
Ohne Angabe/kein Einkommen	243	19	23	/	8	/	6	/	8	7	199	/
Zusammen	2 388	178	165	10	57	26	61	49	50	49	2 047	44
<b>Bezugspersonen: Zusammen</b>												
unter 600	55	9	16	/	5	/	/	/	/	/	25	/
600 - 1 200	312	50	66	/	20	7	20	15	16	14	190	12
1 200 - 1 800	679	92	108	5	32	11	33	25	36	28	471	23
1 800 - 2 500	2 052	279	384	11	111	38	104	76	100	83	1 354	71
2 500 - 3 000	1 769	216	300	8	81	28	80	63	74	64	1 233	53
3 000 - 3 500	1 690	199	226	6	66	25	67	51	70	63	1 261	53
3 500 - 4 000	1 465	141	144	/	53	19	51	38	51	47	1 167	33
4 000 - 4 500	1 227	102	97	/	32	11	36	29	26	33	1 028	26
4 500 - 5 000	977	70	59	/	23	9	22	19	24	22	851	18
5 000 und mehr	2 965	182	140	5	55	21	60	51	61	55	2 650	50
Selbständige Landw., Mith. Fam.-Angeh.	962	51	57	/	19	/	18	10	23	19	845	17
Ohne Angabe/kein Einkommen	1 343	105	125	/	36	16	37	28	29	33	1 106	24
Zusammen	15 495	1 494	1 720	53	532	192	532	407	532	461	12 179	380

\*) Ergebnis des Mikrozensus. - Bevölkerung am Familienwohnsitz. - Als Alleinerziehende zählen auch Väter und Mütter mit volljährigen Kindern.

5 Kinder

5.2 Ledige Kinder in Familien im April 1989 nach Familienstand der Bezugsperson, monatlichem Nettoeinkommen der Familie sowie nach Altersgruppen und Kindergartenbesuch \*)

5.2.3 Ausländer

1 000

Nettoeinkommen der Familie von ... bis unter ... DM	Ins-gesamt	Darunter im Kindergarten	Alter von ... bis unter ... Jahren									
			unter 3		3 - 4		4 - 5		5 - 6		6 und mehr	
			zu-sammen	darunter im Kindergarten	zu-sammen	darunter im Kindergarten	zu-sammen	darunter im Kindergarten	zu-sammen	darunter im Kindergarten	zu-sammen	darunter im Kindergarten
Bezugspersonen: Verheiratet zusammenlebend												
unter 600 .....	/	/	/	-	/	/	-	-	/	-	-	-
600 - 1 200 .....	28	/	8	/	/	/	/	/	/	/	14	/
1 200 - 1 800 .....	98	13	27	/	6	/	6	/	6	/	54	/
1 800 - 2 500 .....	392	51	78	/	24	8	21	13	21	17	248	12
2 500 - 3 000 .....	232	27	29	/	10	/	11	9	8	/	173	9
3 000 - 3 500 .....	180	19	17	/	6	/	6	/	7	/	145	6
3 500 - 4 000 .....	146	15	10	/	5	/	6	/	6	/	119	/
4 000 - 4 500 .....	86	5	/	/	/	/	/	/	/	/	77	/
4 500 - 5 000 .....	62	/	/	/	/	/	/	/	/	/	56	/
5 000 und mehr .....	120	5	6	/	/	/	/	/	/	/	109	/
Selbständige Landw., Mith. Fam.-Angeh. ...	17	/	/	/	/	/	/	/	/	/	13	/
Ohne Angabe/kein Einkommen .....	149	13	13	/	6	/	7	/	6	/	118	/
Zusammen ...	1 511	157	196	10	64	22	65	41	59	43	1 126	41
Bezugspersonen: Alleinerziehend												
unter 600 .....	/	/	/	-	/	/	/	-	/	/	/	/
600 - 1 200 .....	23	/	/	-	/	/	/	/	/	/	16	/
1 200 - 1 800 .....	29	/	/	/	/	/	/	/	/	/	23	/
1 800 - 2 500 .....	28	/	/	/	/	/	/	/	/	/	24	/
2 500 - 3 000 .....	9	/	/	/	/	-	/	/	/	/	8	/
3 000 - 3 500 .....	9	/	/	-	/	-	-	-	/	-	8	/
3 500 - 4 000 .....	/	/	/	-	/	/	-	-	-	-	/	-
4 000 - 4 500 .....	/	-	-	-	-	-	-	-	-	-	/	-
4 500 - 5 000 .....	/	-	-	-	-	-	-	-	-	-	/	-
5 000 und mehr .....	/	-	-	-	-	-	-	-	-	-	/	-
Selbständige Landw., Mith. Fam.-Angeh. ...	/	-	-	-	-	-	-	-	-	-	/	-
Ohne Angabe/kein Einkommen .....	15	/	/	-	/	/	/	/	/	/	12	/
Zusammen ...	130	10	14	/	/	/	/	/	/	/	106	/
Bezugspersonen: Zusammen												
unter 600 .....	6	/	/	-	/	/	/	-	/	/	/	/
600 - 1 200 .....	52	7	12	/	/	/	/	/	/	/	30	/
1 200 - 1 800 .....	126	15	30	/	7	/	7	/	7	/	76	/
1 800 - 2 500 .....	420	53	80	/	24	8	21	13	22	17	273	13
2 500 - 3 000 .....	241	28	30	/	10	/	12	9	8	/	181	9
3 000 - 3 500 .....	188	19	17	/	6	/	6	/	7	/	153	6
3 500 - 4 000 .....	150	15	10	/	5	/	6	/	6	/	122	/
4 000 - 4 500 .....	89	5	/	/	/	/	/	/	/	/	80	/
4 500 - 5 000 .....	65	/	/	/	/	/	/	/	/	/	60	/
5 000 und mehr .....	123	5	6	/	/	/	/	/	/	/	111	/
Selbständige Landw., Mith. Fam.-Angeh. ...	17	/	/	/	/	/	/	/	/	/	13	/
Ohne Angabe/kein Einkommen .....	165	14	15	/	7	/	7	/	6	/	130	/
Zusammen ...	1 641	167	209	10	68	24	68	42	64	46	1 232	44

\*) Ergebnis des Mikrozensus. - Bevölkerung am Familienwohnsitz. - Als Alleinerziehende zählen auch Väter und Mütter mit volljährigen Kindern.

5 Kinder

5.3 Ledige Kinder in Familien im April 1989 nach Familienstand, Beteiligung am Erwerbsleben und Stellung im Beruf der Bezugsperson sowie nach Altersgruppen und Kindergartenbesuch\*)

1 000

Beteiligung an Erwerbsleben und Stellung im Beruf der Bezugsperson	Ins-gesamt	Darunter im Kindergarten	Alter von ... bis unter ... Jahren								6 und mehr	
			unter 3		3 - 4		4 - 5		5 - 6		zu-sammen	darunter im Kindergarten
			zu-sammen	darunter im Kindergarten	zu-sammen	darunter im Kindergarten	zu-sammen	darunter im Kindergarten	zu-sammen	darunter im Kindergarten	zu-sammen	darunter im Kindergarten
<b>Bezugspersonen: Verheiratet zusammenlebend</b>												
Erwerbspersonen .....	13 549	1 443	1 707	50	530	185	527	393	523	448	10 263	368
Erwerbstätige .....	13 076	1 394	1 640	47	508	179	506	380	500	432	9 921	356
Selbständige und Mith. Familienangehörige .....	1 926	161	162	5	58	20	57	41	42	52	1 588	43
Beamte .....	1 539	180	187	/	60	20	66	52	41	57	1 163	47
Angestellte .....	4 116	490	549	15	173	66	166	133	172	157	3 055	120
Arbeiter .....	6 495	564	743	23	216	73	217	155	204	166	4 114	147
Erwerbslose .....	473	49	67	/	23	6	21	13	21	16	342	12
Nichterwerbspersonen	1 069	29	44	/	10	/	9	5	/	7	995	9
dar. mit Überwiegendem Lebensunterhalt durch Rente und dgl. ....	984	18	22	/	6	/	6	/	/	/	944	7
Zusammen .....	14 618	1 472	1 751	53	540	189	536	398	523	455	11 258	377
<b>Bezugspersonen: Alleinerziehend</b>												
Erwerbspersonen .....	1 488	135	104	9	39	20	42	36	40	37	1 260	34
Erwerbstätige .....	1 270	108	74	8	26	15	33	29	32	29	1 104	27
Selbständige und Mith. Familienangehörige .....	156	8	/	/	/	/	/	/	/	/	143	/
Beamte .....	71	6	/	/	/	/	/	/	/	/	62	/
Angestellte .....	592	61	41	/	14	9	18	17	18	16	502	15
Arbeiter .....	451	33	25	/	7	/	10	8	11	10	396	8
Erwerbslose .....	219	26	30	/	13	/	9	7	10	7	157	7
Nichterwerbspersonen	1 030	53	74	/	22	8	21	15	20	16	893	13
dar. mit Überwiegendem Lebensunterhalt durch Rente und dgl. ....	895	34	51	/	14	/	12	8	13	11	804	9
Zusammen .....	2 518	188	179	10	61	27	63	51	60	52	2 153	47
<b>Bezugspersonen: Insgesamt</b>												
Erwerbspersonen .....	15 037	1 578	1 811	59	569	205	569	429	565	484	11 523	402
Erwerbstätige .....	14 346	1 502	1 715	54	534	194	539	410	535	461	11 024	383
Selbständige und Mith. Familienangehörige .....	2 082	169	167	5	60	21	60	44	64	54	1 732	45
Beamte .....	1 610	186	191	/	63	21	67	53	65	59	1 225	49
Angestellte .....	4 709	550	590	19	188	75	184	150	190	172	3 557	134
Arbeiter .....	5 945	597	768	25	224	77	227	163	215	176	4 511	156
Erwerbslose .....	692	76	97	/	35	11	30	19	30	23	499	19
Nichterwerbspersonen	2 098	82	118	/	31	12	30	20	30	23	1 888	23
dar. mit Überwiegendem Lebensunterhalt durch Rente und dgl. ....	1 879	52	73	/	20	8	18	11	19	15	1 748	16
Insgesamt .....	17 136	1 660	1 929	63	600	216	599	449	595	507	13 412	424

\*) Ergebnis des Mikrozensus. - Bevölkerung am Familienwohnsitz. - Als Alleinerziehende zählen auch Väter und Mütter mit volljährigen Kindern.

## 5 Kinder

5.4 Ledige Kinder in Familien im April 1989 nach Beteiligung am Erwerbsleben und Familienstand der Bezugsperson sowie nach Altersgruppen und Kindergartenbesuch \*)

1 000

Familienstand der Bezugsperson	Insgesamt	Darunter im Kindergarten	Alter von ... bis unter ... Jahren									
			unter 3		3 - 4		4 - 5		5 - 6		6 und mehr	
			zu-sammen	darunter im Kindergarten	zu-sammen	darunter im Kindergarten	zu-sammen	darunter im Kindergarten	zu-sammen	darunter im Kindergarten	zu-sammen	darunter im Kindergarten
Bezugspersonen: Erwerbstätig												
Ehepaare .....	13 076	1 394	1 640	47	508	179	506	380	502	432	9 921	356
Alleinerziehende Männer												
ledig .....	28	/	8	/	/	/	/	/	/	/	16	/
verheiratet												
getrenntlebend ...	42	/	/	-	/	/	/	/	/	/	36	/
verwitwet .....	82	/	/	-	/	/	/	/	/	/	80	/
geschieden .....	107	/	/	/	/	/	/	/	/	/	102	/
Zusammen ...	258	15	13	/	/	/	/	/	/	/	233	/
Alleinerziehende Frauen												
ledig .....	153	36	39	/	10	/	11	11	11	9	82	7
verheiratet												
getrenntlebend ...	113	17	9	/	5	/	/	/	5	/	88	/
verwitwet .....	235	/	/	-	/	/	/	/	/	/	230	/
geschieden .....	511	37	12	/	7	/	11	11	11	11	470	11
Zusammen ...	1 011	93	62	7	23	13	29	25	29	26	870	23
Alleinerziehende ledig .....	181	40	47	/	11	6	12	12	12	11	98	8
Alleinerziehende verheiratet												
getrenntlebend ...	155	21	11	/	7	/	6	/	6	6	124	/
verwitwet .....	316	6	/	-	/	/	/	/	/	/	310	/
geschieden .....	618	42	14	/	7	5	13	11	12	12	572	13
Zusammen ...	1 270	108	74	8	26	15	33	29	32	29	1 104	27
Zusammen ...	14 346	1 502	1 715	54	534	194	539	410	535	461	11 024	383
Bezugspersonen: Erwerbslos oder Nichterwerbsperson												
Ehepaare .....	1 542	78	110	6	32	10	30	18	31	23	1 338	21
Alleinerziehende Männer												
ledig .....	8	/	/	/	/	-	/	/	/	/	/	/
verheiratet												
getrenntlebend ...	14	/	/	-	/	/	/	/	/	/	12	/
verwitwet .....	77	/	/	-	/	-	-	-	-	-	76	-
geschieden .....	22	/	/	-	/	/	/	/	/	/	20	/
Zusammen ...	122	/	/	/	/	/	/	/	/	/	113	/
Alleinerziehende Frauen												
ledig .....	130	19	55	/	12	/	9	6	6	5	48	/
verheiratet												
getrenntlebend ...	112	16	19	/	9	/	8	5	6	/	71	/
verwitwet .....	585	6	5	/	/	/	/	/	/	/	574	/
geschieden .....	301	34	22	/	11	/	11	8	12	10	245	11
Zusammen ...	1 127	75	101	/	33	12	29	20	27	22	937	19
Alleinerziehende ledig .....	138	21	57	/	12	/	9	6	7	6	52	/
Alleinerziehende verheiratet												
getrenntlebend ...	126	18	20	/	9	/	8	5	6	/	83	/
verwitwet .....	661	6	5	/	/	/	/	/	/	/	650	/
geschieden .....	323	35	22	/	12	/	12	9	13	10	265	11
Zusammen ...	1 248	79	105	/	34	12	30	21	30	23	1 050	20
Zusammen ...	2 790	158	215	9	67	22	61	39	61	46	2 388	41
Bezugspersonen: Insgesamt												
Ehepaare .....	14 618	1 472	1 751	53	540	189	536	398	533	455	11 258	377
Alleinerziehende Männer												
ledig .....	36	6	10	/	/	/	/	/	/	/	20	/
verheiratet												
getrenntlebend ...	56	5	/	-	/	/	/	/	/	/	48	/
verwitwet .....	158	/	/	-	/	/	/	/	/	/	156	/
geschieden .....	129	6	/	/	/	/	/	/	/	/	122	/
Zusammen ...	380	19	17	/	/	/	6	5	6	5	347	6
Alleinerziehende Frauen												
ledig .....	282	55	94	6	21	8	20	17	17	15	130	10
verheiratet												
getrenntlebend ...	225	33	28	/	15	7	13	9	11	9	159	7
verwitwet .....	819	10	7	/	/	/	/	/	/	/	803	/
geschieden .....	812	71	33	/	18	9	22	18	24	21	715	21
Zusammen ...	2 138	168	162	9	56	25	58	45	56	47	1 807	42
Alleinerziehende ledig .....	319	61	104	6	23	9	22	18	19	16	150	11
Alleinerziehende verheiratet												
getrenntlebend ...	281	38	31	/	16	8	14	10	13	10	207	9
verwitwet .....	977	12	7	/	/	/	/	/	/	/	960	/
geschieden .....	941	77	36	/	19	9	24	20	25	22	837	24
Zusammen ...	2 518	188	179	10	61	27	63	51	62	52	2 153	47
Insgesamt ...	17 136	1 660	1 929	63	600	216	599	449	595	507	13 412	424

\*) Ergebnis des Mikrozensus. - Bevölkerung am Familienwohnsitz. - Als Alleinerziehende zählen auch Väter und Mütter mit volljährigen Kindern.

5 Kinder

5.5 Ledige Kinder in Familien im April 1989 nach Altersgruppen sowie nach dem Familienstand der Bezugsperson \*)  
1 000

Alter von ... bis unter ... Jahren	Ins- gesamt	Ehepaare	Familienstand der alleinerziehenden Bezugspersonen										
			zu- sammen	Männer					zu- sammen	Frauen			
				zu- sammen	ledig	verh. getr.- lebend	ver- witwet	ge- schie- den		ledig	verh. getr.- lebend	ver- witwet	ge- schie- den
Männlich													
unter 3 .....	997	905	93	9	5	/	/	/	84	46	16	/	19
3 - 6 .....	918	824	94	9	/	/	/	/	85	31	19	5	32
6 - 10 .....	1 246	1 106	140	13	/	/	/	7	127	25	22	10	70
10 - 15 .....	1 481	1 302	179	31	/	6	8	14	149	24	19	27	89
15 - 18 .....	1 019	876	143	27	/	5	8	12	116	7	12	36	62
darunter: Schüler	924	706	117	22	/	/	7	10	95	6	10	28	51
18 - 21 .....	1 239	1 057	181	34	/	6	10	17	147	8	13	59	68
21 - 28 .....	1 919	1 600	319	60	/	7	32	20	259	9	13	153	83
28 und mehr .....	669	377	291	34	/	/	29	/	257	8	/	226	19
Zusammen ...	9 487	8 046	1 441	217	19	33	90	76	1 224	146	118	519	441
Weiblich													
unter 3 .....	932	846	86	8	5	/	-	/	78	48	12	/	15
3 - 6 .....	877	785	92	8	/	/	/	/	84	29	19	/	32
6 - 10 .....	1 175	1 049	126	15	/	/	/	6	111	24	19	12	62
10 - 15 .....	1 404	1 226	179	27	/	/	8	11	152	26	22	29	85
15 - 18 .....	948	809	139	24	/	/	8	12	115	6	12	31	66
darunter: Schüler	801	681	120	20	/	/	7	10	100	6	11	26	57
18 - 21 .....	1 018	864	154	26	/	/	12	9	128	7	13	50	58
21 - 28 .....	1 048	874	174	35	/	/	21	10	139	7	8	80	44
28 und mehr .....	246	119	127	21	/	/	17	/	107	5	/	90	10
Zusammen ...	7 648	6 572	1 077	163	18	23	68	54	914	137	107	300	371
Insgesamt													
unter 3 .....	1 929	1 751	179	17	10	/	/	/	162	94	28	7	33
3 - 6 .....	1 795	1 609	186	16	6	/	/	/	170	50	38	9	64
6 - 10 .....	2 422	2 155	266	28	5	7	/	13	238	43	41	22	132
10 - 15 .....	2 886	2 528	358	57	/	11	17	25	301	30	41	56	174
15 - 18 .....	1 967	1 685	283	51	/	8	17	24	231	13	24	67	128
darunter: Schüler	1 625	1 387	237	43	/	7	14	20	195	11	21	54	108
18 - 21 .....	2 256	1 921	335	60	/	10	21	26	275	15	26	109	126
21 - 28 .....	2 967	2 474	493	95	/	10	52	30	398	16	21	234	127
28 und mehr .....	914	496	418	55	/	/	46	/	364	13	5	316	29
Insgesamt ...	17 136	14 618	2 518	380	36	56	158	129	2 138	282	225	819	812

\*) Ergebnis des Mikrozensus. - Bevölkerung am Familienwohnsitz. - Als Alleinerziehende zählen auch Väter und Mütter mit volljährigen Kindern.



5 Kinder

5.6 Ledige Kinder in Familien im April 1989 nach Beteiligung am Erwerbsleben und Familienstand der Bezugsperson sowie nach Altersgruppen\*)

5.6.1 Insgesamt

1 000

Alter von ... bis unter ... Jahren	Ins- gesamt	Ehepaare	Familienstand der alleinerziehenden Bezugspersonen										
			zu- sammen	Männer					Frauen				
				zu- sammen	ledig	verh. getr.- lebend	ver- witwet	ge- schie- den	zu- sammen	ledig	verh. getr.- lebend	ver- witwet	ge- schie- den
Bezugspersonen: Erwerbstätig													
unter 3 .....	1 715	1 640	74	13	8	/	/	/	62	39	9	/	12
3 - 6 .....	1 607	1 515	92	12	/	/	/	/	80	32	16	/	29
6 - 10 .....	2 182	2 035	148	22	/	5	/	11	125	27	20	9	69
10 - 15 .....	2 600	2 376	224	47	/	8	13	21	177	19	25	23	111
15 - 18 .....	1 737	1 553	184	42	/	7	12	21	142	11	14	30	88
darunter: Schüler	1 432	1 277	154	36	/	6	10	17	119	9	12	24	74
18 - 21 .....	1 940	1 719	221	46	/	8	14	22	175	11	17	50	96
21 - 28 .....	2 297	2 026	271	64	/	7	30	26	207	12	13	86	96
28 und mehr .....	269	212	57	12	/	/	8	/	45	/	/	32	10
Zusammen ...	14 346	13 076	1 270	258	28	42	82	107	1 011	153	113	235	511
Bezugspersonen: Erwerbslos oder Nichterwerbsperson													
unter 3 .....	215	110	105	/	/	/	-	/	101	55	19	5	22
3 - 6 .....	188	94	94	/	/	/	/	/	90	27	22	6	35
6 - 10 .....	240	121	119	6	/	/	/	/	113	16	21	13	63
10 - 15 .....	286	151	134	11	/	/	/	/	124	11	17	33	63
15 - 18 .....	231	132	99	9	/	/	/	/	90	/	10	37	40
darunter: Schüler	193	110	83	7	/	/	/	/	76	/	9	30	34
18 - 21 .....	316	202	114	14	/	/	7	/	100	/	10	58	29
21 - 28 .....	670	448	222	31	/	/	23	/	191	/	8	148	31
28 und mehr .....	646	284	362	43	/	/	39	/	319	11	/	285	19
Zusammen ...	2 790	1 542	1 248	122	8	14	77	22	1 127	130	112	585	301
Bezugspersonen: Insgesamt													
unter 3 .....	1 929	1 751	179	17	10	/	/	/	162	94	28	7	33
3 - 6 .....	1 795	1 609	186	16	6	/	/	/	170	59	38	9	64
6 - 10 .....	2 422	2 155	266	28	5	7	/	13	238	43	41	22	132
10 - 15 .....	2 886	2 528	358	57	/	11	17	25	301	30	41	56	174
15 - 18 .....	1 967	1 685	283	51	/	8	17	24	231	13	24	67	128
darunter: Schüler	1 625	1 387	237	43	/	7	14	20	195	11	21	54	108
18 - 21 .....	2 256	1 921	335	60	/	10	21	26	275	15	26	109	126
21 - 28 .....	2 967	2 474	493	95	/	10	52	30	398	16	21	234	127
28 und mehr .....	914	496	418	55	/	/	46	/	364	13	5	316	29
Insgesamt ...	17 136	14 618	2 518	380	36	56	158	129	2 138	282	225	819	812

\*) Ergebnis des Mikrozensus. - Bevölkerung am Familienwohnsitz. - Als Alleinerziehende zählen auch Väter und Mütter mit volljährigen Kindern

5 Kinder  
5.6 Ledige Kinder in Familien im April 1989 nach Beteiligung am Erwerbsleben und Familienstand der Bezugsperson  
sowie nach Altersgruppen\*)

5.6.2 Deutsche

1 000

Alter von ... bis unter ... Jahren	Ins- gesamt	Ehepaare	Familienstand der alleinerziehenden Bezugspersonen										
			zu- sammen	Männer					zu- sammen	ledig	Frauen		
				zu- sammen	ledig	verh. getr.- lebend	ver- witwet	ge- schieden			verh. getr.- lebend	ver- witwet	ge- schieden
<b>Bezugspersonen: Erwerbstätig</b>													
unter 3 .....	1 544	1 475	68	11	7	/	/	/	57	27	8	/	11
3 - 6 .....	1 442	1 356	87	11	/	/	/	/	76	31	14	/	28
6 - 10 .....	1 925	1 789	136	20	7	/	/	10	116	26	17	7	66
10 - 15 .....	2 270	2 063	207	42	/	7	12	19	165	18	21	21	105
15 - 18 .....	1 535	1 365	170	38	/	5	11	20	133	10	12	28	83
darunter: Schüler	1 257	1 115	143	31	/	/	9	17	111	5	11	22	70
18 - 21 .....	1 204	1 593	212	44	/	7	14	22	168	1	15	48	94
21 - 28 .....	2 200	1 938	263	62	/	6	29	25	201	17	11	84	94
28 und mehr .....	262	206	56	12	/	/	8	/	44		/	31	9
Zusammen ...	12 982	11 784	1 198	238	25	35	77	102	959	146	99	225	490
<b>Bezugspersonen: Erwerbslos oder Nichterwerbsperson</b>													
unter 3 .....	176	80	97	/	/	/	-		93	53	17	/	20
3 - 6 .....	153	64	89	/	/	/	/	/	85	27	22	5	33
6 - 10 .....	194	83	111	5	/	/	/	/	106	15	19	12	61
10 - 15 .....	222	107	122	8	/	/	/	/	114	9	15	30	60
15 - 18 .....	193	102	91	8	/	/	/	/	83	1	9	34	38
darunter: Schüler	159	83	76	6	/	/	/	/	70		4	28	33
18 - 21 .....	291	182	108	12	/	/	7	/	96		9	57	28
21 - 28 .....	641	426	215	30	/	/	22	/	186	7	8	145	29
28 und mehr .....	637	280	357	42	/	/	38	/	315	11	/	282	18
Zusammen ...	2 513	1 323	1 190	112	8	9	74	21	1 078	126	101	571	286
<b>Bezugspersonen: Zusammen</b>													
unter 3 .....	1 720	1 555	165	15	10	/	/	/	150	80	24	6	31
3 - 6 .....	1 596	1 420	176	15	/	/	/	/	161	56	36	8	61
6 - 10 .....	2 119	1 871	248	25	/	5	/	12	223	40	36	19	127
10 - 15 .....	2 498	2 170	329	50	/	9	14	23	279	27	36	52	164
15 - 18 .....	1 728	1 467	261	45	/	6	14	23	216	12	21	62	121
darunter: Schüler	1 417	1 198	219	37	/	/	12	19	181	10	13	50	102
18 - 21 .....	2 095	1 775	320	56	/	7	20	26	264	13	24	105	122
21 - 28 .....	2 841	2 363	478	92	/	8	51	29	386	15	19	229	123
28 und mehr .....	892	486	412	53	/	/	46	/	359	13	/	313	28
Zusammen ...	15 495	13 108	2 388	351	32	44	151	124	2 037	266	200	795	776

\*) Ergebnis des Mikrozensus. - Bevölkerung am Familienwohn-  
sitz. - Als Alleinerziehende zählen auch Väter und Mütter  
mit volljährigen Kindern.

5 Kinder

5.6 Ledige Kinder in Familien im April 1989 nach Beteiligung am Erwerbsleben und Familienstand der Bezugsperson sowie nach Altersgruppen \*)

5.6.3 Ausländer

1 000

Alter von ... bis unter ... Jahren	Ins- gesamt	Ehepaare	Familienstand der alleinerziehenden Bezugspersonen										
			zu- sammen	Männer					Frauen				
				zu- sammen	ledig	ver- getr.- lebend	ver- witwet	ge- schieden	zu- sammen	ledig	ver- getr.- lebend	ver- witwet	ge- schieden
Bezugspersonen: Erwerbstätig													
unter 3 .....	171	165	6	/	/	/	-	/	/	/	/	/	/
3 - 6 .....	165	160	5	/	/	/	-	-	/	/	/	/	/
6 - 10 .....	257	246	11	/	/	/	/	/	9	/	/	/	/
10 - 15 .....	330	313	17	/	/	/	/	/	12	/	/	/	6
15 - 18 .....	202	188	14	/	/	/	/	/	9	/	/	/	/
darunter: Schüler	174	163	12	/	/	/	/	/	8	/	/	/	/
18 - 21 .....	136	126	9	/	-	/	/	/	7	/	/	/	/
21 - 28 .....	97	88	9	/	/	/	/	/	6	/	/	/	/
28 und mehr .....	7	6	/	/	/	-	-	-	/	-	/	/	/
Zusammen ...	1 364	1 292	72	20	/	7	/	/	52	7	14	10	21
Bezugspersonen: Erwerbslos oder Nichterwerbsperson													
unter 3 .....	39	31	8	/	/	/	-	/	7	/	/	/	/
3 - 6 .....	35	30	5	-	-	-	-	-	5	/	/	/	/
6 - 10 .....	46	38	8	/	/	/	-	-	7	/	/	/	/
10 - 15 .....	57	45	12	/	/	/	/	-	10	/	/	/	/
15 - 18 .....	38	30	8	/	-	/	/	-	7	/	/	/	/
darunter: Schüler	34	27	7	/	-	/	/	-	6	/	/	/	/
18 - 21 .....	26	20	6	/	/	/	/	/	/	/	/	/	/
21 - 28 .....	29	22	7	/	/	/	/	/	5	/	/	/	/
28 und mehr .....	9	/	/	/	/	/	/	/	/	/	/	/	/
Zusammen ...	277	218	59	9	/	5	/	/	49	10	11	14	15
Bezugspersonen: Zusammen													
unter 3 .....	209	196	14	/	/	/	-	/	12	5	/	/	/
3 - 6 .....	199	189	10	/	/	/	-	-	9	/	/	/	/
6 - 10 .....	303	284	19	/	/	/	/	/	16	/	/	/	5
10 - 15 .....	387	358	29	7	/	/	/	/	22	/	5	/	10
15 - 18 .....	239	218	22	6	/	/	/	/	16	/	/	/	7
darunter: Schüler	208	190	19	5	/	/	/	/	14	/	/	/	6
18 - 21 .....	161	146	15	/	/	/	/	/	11	/	/	/	/
21 - 28 .....	126	110	15	/	/	/	/	/	12	/	/	/	/
28 und mehr .....	16	10	6	/	/	/	/	/	/	/	/	/	/
Zusammen ...	1 641	1 511	130	29	/	12	8	5	101	17	24	24	36

\*) Ergebnis des Mikrozensus. - Bevölkerung am Familienwohnsitz. - Als Alleinerziehende zählen auch Väter und Mütter mit volljährigen Kindern.

5 Kinder

5.7 LEDIGE KINDER IN FAMILIEN IM APR. 1989 NACH SCHULISCHER UND BERUFLICHER AUSBILDUNG, BETEILIGUNG AM ERWERBSLEBEN UND ALTERSGRUPPEN \*)

5.7.1 INSGESAMT

1 000

KINDERGARTENBESUCH SCHULBESUCH ERWERBSBETEILIGUNG	INSGESAMT	ALTER VON ... BIS UNTER ... JAHREN								
		UNTER 3	3-6	6-10	10-15	15-18	18-21	21-25	25-28	28 UND MEHR
MAENNLICH										
NOCH NICHT IN SCHULISCHER AUSBILDUNG DARUNTER: KINDERGARTEN / KINDERHORT	2 154 849	997 30	909 598	248 221	- -	- -	- -	- -	- -	- -
GRUND-/ HAUPT-, VOLKSSCHULE	2 054	-	9	993	831	209	9	/	/	/
REALSCHULE / BERUFSAUFBBAUSCHULE	473	-	-	/	246	201	21	/	/	/
GYMNASIUM / FACHOBERSCHULE	831	-	-	/	333	274	201	19	/	/
INTEGRIERTE GESAMTSCHULE	112	-	-	/	71	34	5	/	-	/
BERUFSFACHSCHULE / BERUFSGRUNDBILDUNGS-/ BERUFSVORBEREITUNGSJAHR	145	-	-	-	-	64	60	17	/	/
FACHSCHULE	55	-	-	-	-	8	17	21	8	/
FACHHOCHSCHULE	127	-	-	-	-	/	16	71	30	8
HOCHSCHULE	319	-	-	-	-	/	35	171	85	28
BERUFSCHULE, NICHTERWERBSTAETIGE	36	-	-	-	-	32	/	/	/	/
SCHULISCHE AUSBILDUNG ZUSAMMEN	4 153	-	9	999	1 481	824	368	304	130	40
ERWERBSTAETIGE 1) DAR.: AUSZUBILDENDE	2 857	-	-	-	-	196	791	971	374	525
BERUFSCHUELER, ERWERBSTAETIGE	717	-	-	-	-	195	408	100	10	/
	574	-	-	-	-	196	314	58	/	/
WEDER IN AUSBILDUNG NOCH ERWERBSTAETIG DAR.: ERWERBSLOSE	323 169	- -	- -	- -	- -	- -	80 35	99 52	41 24	103 59
ZUSAMMEN	9 487	997	918	1 246	1 481	1 019	1 239	1 374	545	669
WEIBLICH										
NOCH NICHT IN SCHULISCHER AUSBILDUNG DARUNTER: KINDERGARTEN / KINDERHORT	2 031 811	932 33	865 574	234 204	- -	- -	- -	- -	- -	- -
GRUND-/ HAUPT-, VOLKSSCHULE	1 822	-	12	934	711	154	10	/	/	-
REALSCHULE / BERUFSAUFBBAUSCHULE	517	-	/	/	278	217	17	/	-	-
GYMNASIUM / FACHOBERSCHULE	821	-	/	/	352	279	179	6	/	/
INTEGRIERTE GESAMTSCHULE	100	-	/	/	64	28	8	/	/	-
BERUFSFACHSCHULE / BERUFSGRUNDBILDUNGS-/ BERUFSVORBEREITUNGSJAHR	161	-	-	-	-	72	66	21	/	/
FACHSCHULE	77	-	-	-	-	15	37	22	/	/
FACHHOCHSCHULE	57	-	-	-	-	/	17	30	7	/
HOCHSCHULE	202	-	-	-	-	/	45	111	36	8
BERUFSCHULE, NICHTERWERBSTAETIGE	39	-	-	-	-	35	/	/	-	/
SCHULISCHE AUSBILDUNG ZUSAMMEN	3 794	-	12	942	1 404	801	381	194	47	12
ERWERBSTAETIGE 1) DAR.: AUSZUBILDENDE	1 621	-	-	-	-	147	565	577	154	179
BERUFSCHUELER, ERWERBSTAETIGE	565	-	-	-	-	140	326	93	/	/
	443	-	-	-	-	147	242	52	/	/
WEDER IN AUSBILDUNG NOCH ERWERBSTAETIG DAR.: ERWERBSLOSE	203 85	- -	- -	- -	- -	- -	72 32	56 29	20 11	55 14
ZUSAMMEN	7 648	932	877	1 175	1 404	948	1 018	827	221	246
INSGESAMT										
NOCH NICHT IN SCHULISCHER AUSBILDUNG DARUNTER: KINDERGARTEN / KINDERHORT	4 185 1 660	1 929 63	1 774 1 172	481 424	- -	- -	- -	- -	- -	- -
GRUND-/ HAUPT-, VOLKSSCHULE	3 876	-	21	1 927	1 542	363	19	/	/	/
REALSCHULE / BERUFSAUFBBAUSCHULE	991	-	-	6	524	418	39	/	/	/
GYMNASIUM / FACHOBERSCHULE	1 652	-	-	/	685	552	380	27	/	/
INTEGRIERTE GESAMTSCHULE	212	-	-	/	134	62	12	/	/	/
BERUFSFACHSCHULE / BERUFSGRUNDBILDUNGS-/ BERUFSVORBEREITUNGSJAHR	305	-	-	-	-	137	126	38	/	/
FACHSCHULE	132	-	-	-	-	23	54	43	9	/
FACHHOCHSCHULE	183	-	-	-	-	/	33	101	38	9
HOCHSCHULE	521	-	-	-	-	/	80	282	122	36
BERUFSCHULE, NICHTERWERBSTAETIGE	75	-	-	-	-	66	7	/	/	/
SCHULISCHE AUSBILDUNG ZUSAMMEN	7 947	-	21	1 940	2 886	1 625	749	498	177	52
ERWERBSTAETIGE 1) DAR.: AUSZUBILDENDE	4 478	-	-	-	-	343	1 356	1 548	528	704
BERUFSCHUELER, ERWERBSTAETIGE	1 282	-	-	-	-	335	734	193	14	/
	1 016	-	-	-	-	343	556	110	6	/
WEDER IN AUSBILDUNG NOCH ERWERBSTAETIG DAR.: ERWERBSLOSE	526 254	- -	- -	- -	- -	- -	152 66	154 81	61 35	158 73
INSGESAMT	17 136	1 929	1 785	2 422	2 886	1 967	2 256	2 201	766	914

\*) ERGEBNIS DES MIKROZENSUS.- BEVOELKERUNG AM FAMILIENWOHNSTZ.  
1) OHNE SCHUELER / STUDENTEN.

5 Kinder

5.7 LEDIGE KINDER IN FAMILIEN IM APR. 1989 NACH SCHULISCHER UND BERUFLICHER AUSBILDUNG, BETEILIGUNG AM ERWERBSLEBEN UND ALTERSGRUPPEN \*)

5.7.2 DEUTSCHE

1 000

KINDERGARTENBESUCH SCHULBESUCH ERWERBSBETEILIGUNG	INSGESAMT	ALTER VON ... BIS UNTER ... JAHREN								
		UNTER 3	3-6	6-10	10-15	15-18	18-21	21-25	25-28	28 UND MEHR
MAENNLICH										
NOCH NICHT IN SCHULISCHER AUSBILDUNG DARUNTER: KINDERGARTEN / KINDERHORT	1 917 764	892 25	807 541	218 198	- -	- -	- -	- -	- -	- -
GRUND-/ HAUPT-, VOLKSSCHULE	1 731	-	7	866	686	161	7	/	/	/
REALSCHULE / BERUFSAUFBBAUSCHULE	423	-	-	/	219	181	19	/	/	/
GYMNASIUM / FACHOBERSCHULE	782	-	-	/	314	254	192	18	/	/
INTEGRIERTE GESAMTSCHULE	94	-	-	/	59	29	5	/	-	/
BERUFSFACHSCHULE / BERUFSGRUNDBILDUNGS-/ BERUFSSVORBEREITUNGSJAHR	127	-	-	-	-	55	53	16	/	/
FACHSCHULE	53	-	-	-	-	8	16	20	8	/
FACHHOCHSCHULE	122	-	-	-	-	/	15	69	30	7
HOCHSCHULE	307	-	-	-	-	/	31	166	83	27
BERUFSSCHULE, NICHTERWERBSTAETIGE	27	-	-	-	-	23	/	/	/	/
SCHULISCHE AUSBILDUNG ZUSAMMEN	3 666	-	7	871	1 278	713	340	293	126	38
ERWERBSTAETIGE 1)	2 718	-	-	-	-	176	734	929	361	518
DAR.: AUSZUBILDENDE	669	-	-	-	-	177	382	97	10	/
BERUFSSCHUELER, ERWERBSTAETIGE	530	-	-	-	-	176	293	57	/	/
WEDER IN AUSBILDUNG NOCH ERWERBSTAETIG DAR.: ERWERBSLOSE	301 155	- -	- -	- -	- -	- -	70 29	91 47	39 22	101 57
ZUSAMMEN	8 602	892	814	1 089	1 278	889	1 144	1 312	526	658
WEIBLICH										
NOCH NICHT IN SCHULISCHER AUSBILDUNG DARUNTER: KINDERGARTEN / KINDERHORT	1 806 730	828 28	772 520	206 183	- -	- -	- -	- -	- -	- -
GRUND-/ HAUPT-, VOLKSSCHULE	1 528	-	9	817	582	112	7	/	/	-
REALSCHULE / BERUFSAUFBBAUSCHULE	470	-	-	/	252	199	16	/	-	-
GYMNASIUM / FACHOBERSCHULE	776	-	-	/	331	262	173	7	/	/
INTEGRIERTE GESAMTSCHULE	89	-	-	/	56	24	6	/	-	-
BERUFSFACHSCHULE / BERUFSGRUNDBILDUNGS-/ BERUFSSVORBEREITUNGSJAHR	143	-	-	-	-	63	59	20	/	/
FACHSCHULE	75	-	-	-	-	14	36	22	/	/
FACHHOCHSCHULE	54	-	-	-	-	/	16	29	7	/
HOCHSCHULE	195	-	-	-	-	/	43	107	36	8
BERUFSSCHULE, NICHTERWERBSTAETIGE	32	-	-	-	-	28	/	/	-	/
SCHULISCHE AUSBILDUNG ZUSAMMEN	3 361	-	9	824	1 221	704	358	188	46	12
ERWERBSTAETIGE 1)	1 544	-	-	-	-	136	531	554	149	175
DAR.: AUSZUBILDENDE	537	-	-	-	-	131	311	90	/	/
BERUFSSCHUELER, ERWERBSTAETIGE	419	-	-	-	-	136	231	50	/	/
WEDER IN AUSBILDUNG NOCH ERWERBSTAETIG DAR.: ERWERBSLOSE	182 76	- -	- -	- -	- -	- -	62 28	48 25	19 10	54 14
ZUSAMMEN	6 893	828	781	1 029	1 221	840	951	790	214	241
ZUSAMMEN										
NOCH NICHT IN SCHULISCHER AUSBILDUNG DARUNTER: KINDERGARTEN / KINDERHORT	3 723 1 494	1 720 53	1 579 1 060	424 380	- -	- -	- -	- -	- -	- -
GRUND-/ HAUPT-, VOLKSSCHULE	3 259	-	16	1 683	1 268	273	14	/	/	/
REALSCHULE / BERUFSAUFBBAUSCHULE	893	-	-	/	470	380	34	/	/	/
GYMNASIUM / FACHOBERSCHULE	1 558	-	-	/	645	516	365	25	/	/
INTEGRIERTE GESAMTSCHULE	183	-	-	/	115	53	11	/	-	/
BERUFSFACHSCHULE / BERUFSGRUNDBILDUNGS-/ BERUFSSVORBEREITUNGSJAHR	270	-	-	-	-	118	112	35	/	/
FACHSCHULE	127	-	-	-	-	22	52	42	9	/
FACHHOCHSCHULE	177	-	-	-	-	/	31	98	37	9
HOCHSCHULE	502	-	-	-	-	/	74	273	119	35
BERUFSSCHULE, NICHTERWERBSTAETIGE	59	-	-	-	-	51	6	/	/	/
SCHULISCHE AUSBILDUNG ZUSAMMEN	7 027	-	16	1 695	2 498	1 417	698	480	172	50
ERWERBSTAETIGE 1)	4 262	-	-	-	-	312	1 265	1 482	510	693
DAR.: AUSZUBILDENDE	1 206	-	-	-	-	308	692	187	14	/
BERUFSSCHUELER, ERWERBSTAETIGE	949	-	-	-	-	312	523	107	5	/
WEDER IN AUSBILDUNG NOCH ERWERBSTAETIG DAR.: ERWERBSLOSE	483 231	- -	- -	- -	- -	- -	132 57	139 72	57 32	155 71
ZUSAMMEN	15 495	1 720	1 596	2 119	2 498	1 728	2 095	2 102	739	898

\*) ERGEBNIS DES MIKROZENSUS.- BEVÖLKERUNG AM FAMILIENWOHNSTZ.  
1) OHNE SCHUELER / STUDENTEN.

5 Kinder

5.7 LEDIGE KINDER IN FAMILIEN IM APR. 1989 NACH SCHULISCHER UND BERUFLICHER AUSBILDUNG, BETEILIGUNG AM ERWERBSLEBEN UND ALTERSGRUPPEN \*)

5.7.3 AUSLAENDER

1 000

KINDERGARTENBESUCH SCHULBESUCH ERWERBSBETEILIGUNG	INSGESAMT	ALTER VON ... BIS UNTER ... JAHREN								
		UNTER 3	3-6	6-10	10-15	15-18	18-21	21-25	25-28	28 UND MEHR
MAENNLICH										
NOCH NICHT IN SCHULISCHER AUSBILDUNG	237	105	102	30	-	-	-	-	-	-
DARUNTER: KINDERGARTEN / KINDERHORT	85	/	58	23	-	-	-	-	-	-
GRUND-/ HAUPT-, VOLKSSCHULE	323	-	/	126	145	48	/	/	/	-
REALSCHULE / BERUFSAUFBBAUSCHULE	50	-	/	/	27	20	/	/	/	-
GYMNASIUM / FACHOBERSCHULE	49	-	-	-	19	20	10	/	/	-
INTEGRIERTE GESAMTSCHULE	18	-	/	/	12	5	/	/	/	-
BERUFSFACHSCHULE / BERUFSGRUNDBILDUNGS-/	18	-	-	-	-	9	7	/	/	-
BERUFSVORBEREITUNGSJAHR	/	-	-	-	-	/	/	/	/	-
FACHSCHULE	/	-	-	-	-	/	/	/	/	-
FACHHOCHSCHULE	/	-	-	-	-	/	/	/	/	/
HOCHSCHULE	12	-	-	-	-	-	/	5	/	/
BERUFSSCHULE, NICHTERWERBSTAETIGE	9	-	-	-	-	9	/	/	/	/
SCHULISCHE AUSBILDUNG ZUSAMMEN	487	-	/	127	203	111	28	11	/	/
ERWERBSTAETIGE 1)	139	-	-	-	-	20	57	43	13	7
DAR.: AUSZUBILDENDE	48	-	-	-	-	18	27	/	/	-
BERUFSSCHUELER, ERWERBSTAETIGE	43	-	-	-	-	20	21	/	/	-
WEDER IN AUSBILDUNG NOCH ERWERBSTAETIG	22	-	-	-	-	-	10	7	/	/
DAR.: ERWERBSLOSE	14	-	-	-	-	-	5	5	/	/
ZUSAMMEN	886	105	103	157	203	131	94	62	19	11
WEIBLICH										
NOCH NICHT IN SCHULISCHER AUSBILDUNG	225	104	93	28	-	-	-	-	-	-
DARUNTER: KINDERGARTEN / KINDERHORT	81	6	54	21	-	-	-	-	-	-
GRUND-/ HAUPT-, VOLKSSCHULE	294	-	/	117	129	42	/	/	/	-
REALSCHULE / BERUFSAUFBBAUSCHULE	47	-	/	/	27	18	/	-	-	-
GYMNASIUM / FACHOBERSCHULE	45	-	-	-	21	17	8	/	/	-
INTEGRIERTE GESAMTSCHULE	12	-	/	/	7	/	/	-	/	-
BERUFSFACHSCHULE / BERUFSGRUNDBILDUNGS-/	17	-	-	-	-	10	7	/	/	-
BERUFSVORBEREITUNGSJAHR	/	-	-	-	-	/	/	/	/	-
FACHSCHULE	/	-	-	-	-	/	/	/	/	-
FACHHOCHSCHULE	/	-	-	-	-	/	/	/	/	/
HOCHSCHULE	7	-	-	-	-	-	/	/	/	/
BERUFSSCHULE, NICHTERWERBSTAETIGE	7	-	-	-	-	7	/	-	/	/
SCHULISCHE AUSBILDUNG ZUSAMMEN	433	-	/	118	184	97	23	7	/	/
ERWERBSTAETIGE 1)	77	-	-	-	-	11	34	23	/	/
DAR.: AUSZUBILDENDE	28	-	-	-	-	9	16	/	/	-
BERUFSSCHUELER, ERWERBSTAETIGE	24	-	-	-	-	11	11	/	/	-
WEDER IN AUSBILDUNG NOCH ERWERBSTAETIG	21	-	-	-	-	-	11	8	/	/
DAR.: ERWERBSLOSE	9	-	-	-	-	-	/	/	/	/
ZUSAMMEN	755	104	96	146	184	109	67	38	7	5
ZUSAMMEN										
NOCH NICHT IN SCHULISCHER AUSBILDUNG	462	209	195	58	-	-	-	-	-	-
DARUNTER: KINDERGARTEN / KINDERHORT	167	10	112	44	-	-	-	-	-	-
GRUND-/ HAUPT-, VOLKSSCHULE	617	-	/	244	274	90	6	/	/	-
REALSCHULE / BERUFSAUFBBAUSCHULE	98	-	/	/	54	38	/	/	/	-
GYMNASIUM / FACHOBERSCHULE	94	-	-	-	40	37	15	/	/	-
INTEGRIERTE GESAMTSCHULE	30	-	-	/	19	9	/	/	/	-
BERUFSFACHSCHULE / BERUFSGRUNDBILDUNGS-/	95	-	-	-	-	19	14	/	/	-
BERUFSVORBEREITUNGSJAHR	/	-	-	-	-	/	/	/	/	-
FACHSCHULE	/	-	-	-	-	/	/	/	/	/
FACHHOCHSCHULE	/	-	-	-	-	/	/	/	/	/
HOCHSCHULE	19	-	-	-	-	-	6	9	/	/
BERUFSSCHULE, NICHTERWERBSTAETIGE	16	-	-	-	-	15	/	/	/	/
SCHULISCHE AUSBILDUNG ZUSAMMEN	919	-	/	245	387	208	51	18	/	/
ERWERBSTAETIGE 1)	216	-	-	-	-	31	90	66	18	11
DAR.: AUSZUBILDENDE	76	-	-	-	-	27	42	6	/	-
BERUFSSCHUELER, ERWERBSTAETIGE	67	-	-	-	-	31	33	/	/	-
WEDER IN AUSBILDUNG NOCH ERWERBSTAETIG	43	-	-	-	-	-	20	15	/	/
DAR.: ERWERBSLOSE	24	-	-	-	-	-	9	9	/	/
ZUSAMMEN	1 641	209	199	303	387	239	161	99	26	16

\*) ERGEBNIS DES MIKROZENSUS.- BEVÖLKERUNG AM FAMILIENWOHNORT.  
1) OHNE SCHUELER / STUDENTEN.

5 Kinder

5.8 LEDIGE KINDER IM ALTER VON 6 JAHREN UND MEHR IN FAMILIEN IM APR. 1989 NACH ALTERSGRUPPEN, SCHULISCHER UND BERUFLICHER AUSBILDUNG SOWIE NACH BETEILIGUNG AM ERWERBSLEBEN UND STELLUNG IM BERUF DER BEZUGSPERSON \*)

1 000

ALTER VON ... BIS UNTER ... JAHREN SCHULBESUCH ERWERBSBETEILIGUNG	INSGESAMT	BETEILIGUNG AM ERWERBSLEBEN BZW. STELLUNG IM BERUF DER BEZUGSPERSONEN						
		ERWERBSTAETIGE					ERWERBSLOSE ODER NICHT- ERWERBS- PERSONEN	
		ZUSAMMEN	SELBSTAEN- DIGE, MITH. FAM.- ANGEHOERIGE	BEAMTE	ANGESTELLTE	ARBEITER		
6 - 10	2 422	2 182	268	272	745	897	240	
DAR.: GRUND-, / HAUPT-, VOLKSSCHULE	1 927	1 739	216	217	593	712	188	
INTEGRIERTE GESAMTSCHULE	/	/	/	/	/	/	/	
10 - 15	1 542	1 349	157	106	334	751	193	
GRUND-, HAUPT-, VOLKSSCHULE	524	482	65	49	168	197	42	
REALSCHULE, BERUFSAUFBBAUSCHULE	685	649	111	139	300	99	36	
GYMNASIUM, FACHOBERSCHULE	134	120	12	13	44	51	14	
INTEGRIERTE GESAMTSCHULE	ZUSAMMEN	2 886	2 600	349	307	845	1 098	286
15 - 18	363	297	29	12	49	206	66	
GRUND-, HAUPT-, VOLKSSCHULE	418	376	61	33	128	155	42	
REALSCHULE, BERUFSAUFBBAUSCHULE	552	514	90	98	230	96	39	
GYMNASIUM, FACHOBERSCHULE	62	54	7	5	17	25	8	
INTEGRIERTE GESAMTSCHULE	137	116	16	7	26	67	21	
BERUFSFACHSCHULE, BERUFSGRUNDBILDUNGS- BERUFSVORBEREITUNGSJAHR	23	20	/	/	7	9	/	
FACHSCHULE	/	/	/	/	/	/	/	
FACHHOCHSCHULE	/	/	/	/	/	/	/	
HOCHSCHULE	66	52	6	/	11	31	15	
BERUFSCHULE, NICHTERWERBSTAETIGE	1 625	1 432	211	163	468	589	193	
SCHULISCHE AUSBILDUNG ZUSAMMEN	ERWERBSTAETIGE 1)	343	305	45	19	68	174	38
DAR.: KAUFM./ TECHN. AUSZUBILDENDE	120	108	16	9	29	55	12	
GEWERBL. AUSZUBILDENDE	215	191	29	10	39	113	25	
BERUFSCHUELER, ERWERBSTAETIGE	343	305	45	19	68	174	38	
WEDER IN AUSBILDUNG NOCH ERWERBSTAETIG	-	-	-	-	-	-	-	
ZUSAMMEN	1 867	1 737	256	182	536	763	231	
18 - 21	39	33	5	/	10	15	5	
REALSCHULE, BERUFSAUFBBAUSCHULE	380	345	58	69	160	58	35	
GYMNASIUM, FACHOBERSCHULE	12	9	/	/	/	/	/	
INTEGRIERTE GESAMTSCHULE	126	107	15	12	32	49	18	
BERUFSFACHSCHULE, BERUFSGRUNDBILDUNGS- BERUFSVORBEREITUNGSJAHR	54	48	9	6	18	16	6	
FACHSCHULE	33	29	6	/	13	7	/	
FACHHOCHSCHULE	80	69	14	15	32	8	11	
HOCHSCHULE	7	6	/	/	/	/	/	
BERUFSCHULE, NICHTERWERBSTAETIGE	730	647	109	109	273	157	82	
SCHULISCHE AUSBILDUNG ZUSAMMEN	ERWERBSTAETIGE 1)	1 956	1 162	176	90	319	577	193
DAR.: KAUFM./ TECHN. AUSZUBILDENDE	330	289	41	28	103	117	41	
GEWERBL. AUSZUBILDENDE	405	348	51	24	86	187	57	
BERUFSCHUELER, ERWERBSTAETIGE	556	483	69	36	139	239	72	
WEDER IN AUSBILDUNG NOCH ERWERBSTAETIG	152	116	18	12	42	44	36	
ZUSAMMEN	2 237	1 926	303	211	633	779	311	
21 UND MEHR	/	/	/	/	/	/	/	
REALSCHULE, BERUFSAUFBBAUSCHULE	29	24	/	/	11	6	6	
GYMNASIUM, FACHOBERSCHULE	/	/	/	-	/	/	/	
INTEGRIERTE GESAMTSCHULE	43	34	8	/	12	10	9	
BERUFSFACHSCHULE, BERUFSGRUNDBILDUNGS- BERUFSVORBEREITUNGSJAHR	55	44	11	/	18	11	11	
FACHSCHULE	148	118	23	16	54	26	29	
FACHHOCHSCHULE	439	354	79	77	153	44	86	
HOCHSCHULE	/	/	/	/	/	/	/	
BERUFSCHULE, NICHTERWERBSTAETIGE	722	579	125	106	250	99	143	
SCHULISCHE AUSBILDUNG ZUSAMMEN	ERWERBSTAETIGE 1)	2 780	1 811	400	132	486	793	968
DAR.: KAUFM./ TECHN. AUSZUBILDENDE	133	111	20	15	48	29	21	
GEWERBL. AUSZUBILDENDE	80	61	13	6	22	21	18	
BERUFSCHUELER, ERWERBSTAETIGE	118	95	18	13	36	28	22	
WEDER IN AUSBILDUNG NOCH ERWERBSTAETIG	374	172	29	15	58	70	202	
ZUSAMMEN	3 876	2 563	554	253	794	963	1 313	
INSGESAMT	13 387	11 007	1 729	1 225	3 553	4 500	2 381	

\*) ERGEBNIS DES MIKROZENSUS.- BEVÖLKERUNG AM FAMILIENWOHNSTZ.  
1) OHNE SCHUELER / STUDENTEN.

5 Kinder

5.9 Ledige Kinder in Familien im April 1989 nach Familienstand, Beteiligung am Erwerbsleben und Stellung im Beruf der Bezugsperson sowie nach Altersgruppen\*)

1 000

Alter von ... bis unter ... Jahren	Ins- gesamt	Beteiligung am Erwerbsleben bzw. Stellung im Beruf der Bezugspersonen									
		Erwerbspersonen Erwerbstätige							Nichterwerbspersonen		
		zusammen	zusammen	Selb- ständige	Mith. Fam.- Angeh.	Beamte	Ange- stellte	Arbeiter	Erwerbs- lose	zusammen	dar. mit Überw. Lebens- unterhalt durch Rente u. dgl.
<b>Bezugspersonen: Verheiratet zusammenlebend</b>											
unter 3 .....	1 751	1 707	1 640	161	/	187	549	743	67	44	22
3 - 6 .....	1 609	1 580	1 515	175	/	190	513	638	64	30	18
6 - 10 .....	2 155	2 113	2 035	254	/	262	669	849	79	42	29
10 - 15 .....	2 528	2 457	2 376	328	/	293	734	1 019	81	71	60
15 - 18 .....	1 685	1 609	1 553	232	/	172	455	692	56	76	71
darunter: Schüler	1 387	1 328	1 277	193	/	154	397	532	50	60	55
18 - 21 .....	1 921	1 770	1 719	274	/	200	531	710	51	152	144
21 - 28 .....	2 474	2 091	2 026	411	15	219	618	763	65	383	371
28 und mehr .....	496	224	212	56	9	17	49	82	12	272	269
Zusammen ...	14 618	13 549	13 076	1 888	38	1 539	4 116	5 495	473	1 069	984
<b>Bezugspersonen: Alleinerziehend</b>											
unter 3 .....	179	104	74	/	/	/	41	25	30	74	51
3 - 6 .....	186	123	92	8	/	5	50	29	32	62	40
6 - 10 .....	266	185	148	13	/	10	77	48	37	82	58
10 - 15 .....	358	266	224	19	/	14	112	79	42	92	71
15 - 18 .....	283	209	184	21	/	10	81	72	25	74	61
darunter: Schüler	237	176	154	16	/	9	71	58	21	62	51
18 - 21 .....	335	244	221	26	/	12	105	77	23	91	79
21 - 28 .....	493	296	271	40	/	15	113	100	25	197	185
28 und mehr .....	418	61	57	12	8	/	15	20	/	358	351
Zusammen ...	2 518	1 488	1 270	141	15	71	592	451	219	1 030	895
<b>Bezugspersonen: Insgesamt</b>											
unter 3 .....	1 930	1 811	1 714	185	/	191	600	822	97	118	73
3 - 6 .....	1 795	1 703	1 607	182	/	195	563	666	96	92	58
6 - 10 .....	2 422	2 298	2 182	266	/	272	745	897	116	124	87
10 - 15 .....	2 886	2 723	2 600	347	/	307	845	1 098	123	163	131
15 - 18 .....	1 967	1 818	1 737	252	/	182	536	763	81	150	132
darunter: Schüler	1 625	1 503	1 432	209	/	163	468	589	72	121	106
18 - 21 .....	2 256	2 014	1 940	299	5	212	636	787	74	243	223
21 - 28 .....	2 967	2 387	2 297	451	18	234	731	863	90	580	556
28 und mehr .....	914	285	269	68	17	19	63	102	16	630	620
Insgesamt ...	17 136	15 037	14 346	2 029	53	1 610	4 709	5 945	692	2 098	1 879

\*) Ergebnis des Mikrozensus. - Bevölkerung am Familienwohnsitz. - Als Alleinerziehende zählen auch Väter und Mütter mit volljährigen Kindern.



5 Kinder

5.10 LEDIGE KINDER IN FAMILIEN IM APR. 1989 NACH AUSGEWAHLTEN STAATSANGEHOERIGKEITEN UND ALTERSGRUPPEN \*)

1 000

STAATSANGEHOERIGKEIT	INSGESAMT	ALTER VON ... BIS UNTER ... JAHREN									
		UNTER 3	3 - 6	DARUNTER IM KINDER- GARTEN	6 - 10	10 - 15	15 - 18	DARUNTER SCHUELER	18 - 21	21 - 28	28 UND MEHR
MAENNLICH											
DEUTSCHE	8 602	892	814	541	1 089	1 278	889	713	1 144	1 838	658
AUSLAENDER	886	105	103	58	157	203	131	111	94	81	11
GRIECHEN	65	6	5	/	8	16	9	8	9	10	/
ITALIENER	101	11	15	8	15	20	14	12	11	13	/
JUGOSLAWEN	107	8	10	6	20	31	20	16	10	7	/
PORTUGIESEN	13	/	/	/	/	/	/	/	/	/	/
SPANIER	24	/	/	/	/	/	/	/	/	/	/
TUERKEN	398	53	44	22	74	93	61	52	43	30	/
UEBRIGE LAENDER	178	26	27	16	33	37	22	19	14	14	/
EG-LAENDER 1)	232	22	26	16	34	47	32	27	32	33	6
ZUSAMMEN	9 487	997	916	598	1 246	1 481	1 019	824	1 239	1 919	669
WEIBLICH											
DEUTSCHE	6 893	828	781	520	1 029	1 221	840	704	951	1 003	241
AUSLAENDER	755	104	96	54	146	184	109	97	67	45	5
GRIECHEN	47	/	/	/	8	12	9	8	5	/	/
ITALIENER	89	11	12	7	17	19	13	11	9	7	/
JUGOSLAWEN	90	6	10	7	19	29	16	14	6	/	-
PORTUGIESEN	10	/	/	/	/	/	/	/	/	/	/
SPANIER	19	/	/	/	/	/	/	/	/	/	/
TUERKEN	350	55	44	23	66	82	52	46	33	18	/
UEBRIGE LAENDER	152	24	24	14	31	35	16	14	9	11	/
EG-LAENDER 1)	187	22	21	12	33	43	29	26	21	17	/
ZUSAMMEN	7 648	932	877	574	1 175	1 404	948	801	1 018	1 048	246
INSGESAMT											
DEUTSCHE	15 495	1 720	1 596	1 060	2 119	2 498	1 728	1 417	2 095	2 841	898
AUSLAENDER	1 641	209	199	112	303	387	239	208	161	126	16
GRIECHEN	112	10	9	/	17	28	18	16	15	13	/
ITALIENER	189	22	27	16	31	39	27	23	20	20	/
JUGOSLAWEN	197	14	21	13	40	61	36	30	16	10	/
PORTUGIESEN	23	/	/	/	/	/	/	/	/	/	/
SPANIER	43	/	/	/	7	9	6	6	8	6	/
TUERKEN	748	107	88	46	140	174	113	98	75	48	/
UEBRIGE LAENDER	329	50	51	30	65	72	38	33	23	25	6
EG-LAENDER 1)	420	44	47	28	67	90	61	53	53	50	9
INSGESAMT	17 136	1 929	1 795	1 172	2 422	2 886	1 967	1 625	2 256	2 967	914

\*) ERGEBNIS DES MIKROZENSUS.- BEVOELKERUNG AM FAMILIENWOHNSTZ.  
1) BELGIEN, DAENEMARK, FRANKREICH, GRIECHENLAND, GROSSBRITANNIEN UND NORDIRLAND, IRLAND, ITALIEN, LUXEMBURG, NIEDERLANDE, PORTUGAL, SPANIEN.

5 Kinder

5.11 Ledige Kinder in Familien im April 1989 nach Familienstand der Bezugsperson, Altersgruppen sowie monatlichem Nettoeinkommen der Familie\*)  
1 000

Alter von ... bis unter ... Jahren	Insgesamt	Nettoeinkommen der Familie von ... bis unter ... DM									Selbstständige Landwirte, Mith. Fam.-Angeh.	Ohne Angabe/kein Einkommen
		unter 600	600 - 1 200	1 200 - 1 800	1 800 - 2 500	2 500 - 3 000	3 000 - 3 500	3 500 - 4 000	4 000 - 5 000	5 000 und mehr		
<b>Bezugspersonen: Verheiratet zusammenlebend</b>												
unter 3	1 751	/	22	95	437	324	239	153	141	145	58	115
3 - 6	1 609	/	19	67	347	260	219	168	177	180	62	109
6 - 10	2 155	/	17	72	403	332	299	215	261	298	101	158
10 - 15	2 528	/	17	69	381	340	318	272	354	415	150	210
15 - 18	1 685	/	8	36	197	195	198	180	275	327	118	151
darunter: Schüler	1 387	/	8	34	182	165	161	142	212	272	84	128
18 - 21	1 921	-	/	17	108	147	195	199	390	524	145	195
21 - 28	2 474	/	/	13	75	113	172	231	474	902	241	252
28 und mehr	496	/	/	/	19	27	38	51	88	156	53	60
Zusammen ...	14 618	5	88	373	1 968	1 737	1 678	1 469	2 179	2 946	927	1 249
<b>Bezugspersonen: Alleinerziehend</b>												
unter 3	179	17	55	43	26	6	/	/	/	/	/	25
3 - 6	186	13	46	53	35	6	/	/	/	/	/	23
6 - 10	266	12	53	79	60	15	8	/	/	/	/	27
10 - 15	358	9	54	88	89	29	19	10	12	7	/	39
15 - 18	283	/	31	62	71	30	19	11	14	8	/	31
darunter: Schüler	237	/	29	54	60	22	15	9	11	7	/	27
18 - 21	335	/	17	44	76	48	36	24	29	22	6	31
21 - 28	493	/	7	34	83	74	58	52	63	59	15	48
28 und mehr	418	/	12	29	64	65	55	40	53	41	23	36
Zusammen ...	2 518	55	276	432	505	272	201	146	179	142	53	258
<b>Bezugspersonen: Insgesamt</b>												
unter 3	1 929	18	78	138	463	330	242	155	162	146	58	140
3 - 6	1 795	14	65	120	383	266	222	171	179	180	63	132
6 - 10	2 422	12	69	151	463	347	306	220	265	301	102	185
10 - 15	2 886	10	72	157	470	369	337	282	366	422	153	249
15 - 18	1 967	/	39	98	269	225	217	191	289	335	122	182
darunter: Schüler	1 625	/	37	87	242	187	177	151	223	279	87	154
18 - 21	2 256	/	19	61	184	195	231	222	419	547	151	225
21 - 28	2 967	/	9	47	158	187	229	283	538	961	255	299
28 und mehr	914	/	13	34	82	93	93	91	141	197	76	95
Insgesamt ...	17 136	60	363	805	2 472	2 010	1 878	1 615	2 359	3 087	979	1 507

\*) Ergebnis des Mikrozensus. - Bevölkerung am Familienwohnsitz. - Als Alleinerziehende zählen auch Väter und Mütter mit volljährigen Kindern.

5 Kinder

5.12 LEDIGE KINDER IN FAMILIEN IM APR. 1989 NACH FAMILIENSTAND, BETEILIGUNG AM ERWERBSLEBEN UND STELLUNG IM BERUF DER MUETTER SOWIE NACH ALTERSGRUPPEN UND KINDERGARTENBESUCH \*)

5.12.1 INSGESAMT

1 000

ALTER VON ... BIS UNTER ... JAHREN	INS- GESAMT	BETEILIGUNG AM ERWERBSLEBEN BZW. STELLUNG IM BERUF DER MUETTER									
		ERWERBSPERSONEN							NICHTERWERBSPERSONEN		
		ZU- SAMMEN	ERWERBSTAETIGE					ERWERBS- LOSE	ZU- SAMMEN	DARUNTER MIT UEBER- WIEGENDEM LEBENS- UNTERHALT DURCH SO- ZIALHILFE	
ZU- SAMMEN	SELB- STAEN- DIGE		MITH. FAM.- ANGE- HOERIGE	BE- AMTINNEN	AN- GE- STELLTE	AR- BEITER- INNEN					
VERHEIRATET ZUSAMMENLEBENDE MUETTER											
UNTER 3	1 751	663	537	34	37	41	306	120	126	1 088	19
DAR.: IM KINDERGARTEN:	53	28	25	/	/	/	12	8	/	25	/
3 - 4	540	208	175	11	14	15	90	46	32	332	/
DAR.: IM KINDERGARTEN	189	85	74	5	/	7	40	20	11	104	/
4 - 5	536	209	178	13	14	17	89	45	31	327	7
DAR.: IM KINDERGARTEN	398	162	142	10	8	15	75	34	20	236	/
5 - 6	533	218	192	17	17	16	95	47	26	316	5
DAR.: IM KINDERGARTEN	455	192	171	15	13	14	88	41	21	263	/
6 - 10	2 155	949	834	69	77	77	382	229	115	1 206	20
DAR.: IM KINDERGARTEN	377	161	142	11	13	15	67	36	19	216	/
10 - 15	2 528	1 255	1 133	89	121	85	483	354	123	1 272	18
15 - 18	1 685	859	799	67	93	33	332	273	60	826	9
DAR.: SCHUELER	1 387	699	648	58	65	33	284	208	52	688	8
18 - 21	1 921	983	924	70	114	28	405	307	59	939	/
21 - 28	2 474	1 161	1 055	79	194	26	487	329	66	1 312	/
28 UND MEHR	496	128	121	10	37	/	32	40	7	368	/
ZUSAMMEN	14 618	6 633	5 986	459	718	339	2 681	1 791	645	7 985	90
ALLEINERZIEHENDE MUETTER											
UNTER 3	162	90	62	/	/	/	38	19	29	72	23
DAR.: IM KINDERGARTEN	9	8	7	/	/	/	/	/	/	/	/
3 - 4	56	35	23	/	/	/	13	6	12	21	8
DAR.: IM KINDERGARTEN	25	17	13	/	/	/	8	/	/	8	/
4 - 5	58	38	29	/	/	/	17	9	9	20	6
DAR.: IM KINDERGARTEN	45	32	25	/	/	/	16	7	7	14	/
5 - 6	56	37	29	/	/	/	17	9	8	19	8
DAR.: IM KINDERGARTEN	47	32	26	/	/	/	15	8	7	15	6
6 - 10	238	159	125	9	/	8	70	38	34	78	29
DAR.: IM KINDERGARTEN	42	29	23	/	/	/	13	6	7	13	/
10 - 15	301	214	177	12	/	11	99	55	37	87	24
15 - 18	231	164	142	14	/	7	70	50	22	68	12
DAR.: SCHUELER	195	138	119	11	/	6	61	40	19	57	12
18 - 21	275	193	175	18	/	7	91	58	18	82	/
21 - 28	398	227	207	25	/	8	97	74	20	171	/
28 UND MEHR	364	48	45	8	7	/	12	17	/	316	10
ZUSAMMEN	2 138	1 204	1 011	94	13	47	523	335	132	935	127
INSGESAMT											
UNTER 3	1 913	753	599	36	38	43	343	138	155	1 159	42
DAR.: IM KINDERGARTEN	62	36	32	/	/	/	16	10	/	26	/
3 - 4	596	242	198	12	14	17	103	52	45	354	12
DAR.: IM KINDERGARTEN	214	102	87	6	/	8	48	23	15	112	/
4 - 5	594	247	207	15	14	18	106	54	40	347	13
DAR.: IM KINDERGARTEN	444	194	167	12	8	16	91	41	27	250	7
5 - 6	589	255	221	18	17	18	112	57	34	335	13
DAR.: IM KINDERGARTEN	502	225	197	17	13	15	103	49	28	278	8
6 - 10	2 394	1 108	959	78	78	85	452	267	149	1 285	49
DAR.: IM KINDERGARTEN	419	190	165	12	13	17	81	42	26	228	8
10 - 15	2 828	1 469	1 310	101	122	96	582	409	159	1 360	42
15 - 18	1 916	1 022	941	81	93	40	403	324	82	894	21
DAR.: SCHUELER	1 582	837	767	69	66	39	346	248	71	745	20
18 - 21	2 196	1 175	1 092	88	115	35	496	365	77	1 021	8
21 - 28	2 871	1 388	1 302	104	197	34	563	403	86	1 483	7
28 UND MEHR	859	176	166	19	44	/	44	57	11	683	10
INSGESAMT	16 756	7 837	6 999	553	731	386	3 204	2 126	838	8 920	217

\*) ERGEBNIS DES MIKROZENSUS.-BEVOELKERUNG AM FAMILIENWOHNSITZ.- ALS ALLEINERZIEHENDE ZAEHLEN AUCH MUETTER MIT VOLLJAEHRIGEN KINDERN.

5 Kinder

5.12 LEDIGE KINDER IN FAMILIEN IM APR. 1989 NACH FAMILIENSTAND, BETEILIGUNG AM ERWERBSLEBEN UND STELLUNG IM BERUF DER MUETTER SOWIE NACH ALTERSGRUPPEN UND KINDERGARTENBESUCH \*)

5.12.2 DEUTSCHE

1 000

ALTER VON ... BIS UNTER ... JAHREN	INS- GESAMT	BETEILIGUNG AM ERWERBSLEBEN BZW. STELLUNG IM BERUF DER MUETTER									
		ERWERBSPERSONEN							NICHTERWERBSPERSONEN		
		ZU- SAMMEN	ERWERBSTAETIGE						ERNEHRS- LOSE	ZU- SAMMEN	DARUNTER MIT UEBER- WIEGENDEM LEBENS- UNTERHALT DURCH SO- ZIALHILFE
			ZU- SAMMEN	SELB- STAEN- DIGE	MITH. FAM.- ANGE- HOERIGE	BE- AMTINNEN	AN- GE- STELLTE	AR- BEITEP- INNEH.			
VERHEIRATET ZUSAMMENLEBENDE MUETTER											
UNTER 3	1 555	615	501	31	36	41	306	99	114	940	8
DAR.: IM KINDERGARTEN	44	23	20	/	/	/	12	/	/	21	/
3 - 4	476	185	158	11	13	15	86	30	27	291	/
DAR.: IM KINDERGARTEN	167	75	66	/	/	/	38	18	9	92	/
4 - 5	471	186	160	13	14	17	84	39	26	284	/
DAR.: IM KINDERGARTEN	358	146	128	10	8	15	71	24	19	212	/
5 - 6	474	199	177	16	16	16	93	38	22	275	/
DAR.: IM KINDERGARTEN	412	178	160	15	13	14	86	32	18	234	/
6 - 10	1 871	839	746	64	75	77	388	161	93	1 033	8
DAR.: IM KINDERGARTEN	336	146	130	10	13	15	65	16	16	190	/
10 - 15	2 170	1 092	999	83	118	84	467	248	93	1 078	6
DAR.: IM KINDERGARTEN	1 467	755	710	62	91	33	320	203	45	712	/
15 - 18	1 198	611	572	53	63	33	274	160	39	586	/
DAR.: IM KINDERGARTEN	1 775	909	860	67	113	28	398	255	49	866	/
18 - 21	1 775	909	860	67	113	28	398	255	49	866	/
DAR.: IM KINDERGARTEN	2 363	1 105	1 049	76	193	26	460	284	55	1 259	/
21 - 28	2 363	1 105	1 049	76	193	26	460	284	55	1 259	/
DAR.: IM KINDERGARTEN	486	124	118	10	37	/	32	38	6	362	/
28 UND MEHR	486	124	118	10	37	/	32	38	6	362	/
ZUSAMMEN	13 108	6 009	5 477	433	704	338	2 608	1 399	531	7 099	36
ALLEINERZIEHENDE MUETTER											
UNTER 3	150	85	57	/	/	/	37	19	27	66	21
DAR.: IM KINDERGARTEN	9	7	6	/	/	/	/	/	/	/	/
3 - 4	53	33	22	/	/	/	13	6	11	20	7
DAR.: IM KINDERGARTEN	24	16	12	/	/	/	8	5	9	8	/
4 - 5	55	36	27	/	/	/	16	8	9	19	6
DAR.: IM KINDERGARTEN	44	31	24	/	/	/	16	8	9	14	/
5 - 6	52	34	27	/	/	/	16	8	9	18	7
DAR.: IM KINDERGARTEN	44	30	25	/	/	/	15	8	6	14	6
6 - 10	223	148	116	8	/	8	69	31	31	75	27
DAR.: IM KINDERGARTEN	39	27	21	/	/	/	13	7	6	12	/
10 - 15	279	197	165	12	/	11	95	47	32	81	21
DAR.: IM KINDERGARTEN	216	153	133	14	/	7	67	43	20	63	11
15 - 18	181	129	111	11	/	6	55	33	18	53	11
DAR.: IM KINDERGARTEN	264	184	168	18	/	7	90	53	16	80	/
18 - 21	386	219	201	25	/	7	96	70	18	167	/
DAR.: IM KINDERGARTEN	359	47	44	8	/	/	12	18	7	312	9
21 - 28	359	47	44	8	/	/	12	18	7	312	9
DAR.: IM KINDERGARTEN	359	47	44	8	/	/	12	18	7	312	9
28 UND MEHR	359	47	44	8	/	/	12	18	7	312	9
ZUSAMMEN	2 037	1 135	959	92	12	46	510	299	176	902	116
ZUSAMMEN											
UNTER 3	1 706	699	558	34	36	43	336	109	141	1 006	29
DAR.: IM KINDERGARTEN	52	30	27	/	/	/	15	6	7	22	/
3 - 4	528	218	179	12	14	17	99	38	39	311	8
DAR.: IM KINDERGARTEN	190	91	78	5	/	8	45	18	13	99	/
4 - 5	526	222	187	15	14	18	100	41	35	304	8
DAR.: IM KINDERGARTEN	402	177	152	11	8	16	87	31	25	225	/
5 - 6	526	233	204	18	16	18	109	44	30	293	9
DAR.: IM KINDERGARTEN	456	208	184	16	13	15	100	40	24	248	7
6 - 10	2 094	986	862	73	76	85	437	192	124	1 108	35
DAR.: IM KINDERGARTEN	375	173	151	11	13	17	79	32	22	201	5
10 - 15	2 448	1 289	1 164	94	118	96	552	293	125	1 160	28
DAR.: IM KINDERGARTEN	1 683	908	843	76	91	40	387	249	55	775	15
15 - 18	1 379	740	684	64	64	39	333	185	56	639	14
DAR.: IM KINDERGARTEN	2 039	1 093	1 028	84	114	34	488	308	65	946	6
18 - 21	2 750	1 323	1 250	102	196	34	555	364	73	1 426	6
DAR.: IM KINDERGARTEN	845	171	162	19	44	/	44	54	9	674	9
21 - 28	845	171	162	19	44	/	44	54	9	674	9
DAR.: IM KINDERGARTEN	845	171	162	19	44	/	44	54	9	674	9
28 UND MEHR	845	171	162	19	44	/	44	54	9	674	9
ZUSAMMEN	15 145	7 143	6 437	524	717	385	3 118	1 699	707	8 001	152

\*) ERGEBNIS DES MIKROZENSUS.-BEVOELKERUNG AM FAMILIENWOHNSTZ.- ALS ALLEINER-  
ZIEHENDE ZAHLEN AUCH MUETTER MIT VOLLJAEHRIGEN KINDERN.

5 Kinder

5.12 LEDIGE KINDER IN FAMILIEN IM APR. 1989 NACH FAMILIENSTAND, BETEILIGUNG AM ERWERBSLEBEN UND STELLUNG IM BERUF DER MUETTER SOWIE NACH ALTERSGRUPPEN UND KINDERGARTENBESUCH \*)

5.12.3 AUSLAENDER

1 000

ALTER VON ... BIS UNTER ... JAHREN	INS- GESAMT	BETEILIGUNG AM ERWERBSLEBEN BZW. STELLUNG IM BERUF DER MUETTER									
		ERWERBSPERSONEN							NICHTERWERBSPERSONEN		
		ZU- SAMMEN	ERWERBSTAETIGE					ERWERBS- LOSE	ZU- SAMMEN	DARUNTER MIT UEBER- WIEGENDEM LEBENS- UNTERHALT DURCH SO- ZIALHILFE	
ZU- SAMMEN	SELB- STAEN- DIGE		MITH. FAM.- ANGE- HOERIGE	BE- AMTINNEN	AN- GE- STELLTE	AR- BEITER- INNEN					
VERHEIRATET ZUSAMMENLEBENDE MUETTER											
UNTER 3	196	48	36	/	/	-	6	26	12	147	11
DAR.: IM KINDERGARTEN	10	6	5	/	/	-	/	/	/	/	/
3 - 4	64	23	18	/	/	-	/	14	5	42	/
DAR.: IM KINDERGARTEN	22	10	8	/	/	-	/	5	/	13	/
4 - 5	65	23	18	/	/	-	5	12	/	43	5
DAR.: IM KINDERGARTEN	41	16	14	/	/	-	/	9	/	25	/
5 - 6	59	19	15	/	/	-	/	11	/	41	/
DAR.: IM KINDERGARTEN	43	15	12	/	/	-	/	8	/	28	/
6 - 10	284	111	88	/	/	-	14	68	23	173	13
DAR.: IM KINDERGARTEN	41	15	12	/	/	-	/	9	/	26	/
10 - 15	358	164	134	6	/	/	16	108	30	194	12
15 - 18	218	103	89	5	/	-	12	69	15	114	/
DAR.: SCHUELER	190	88	75	/	/	-	11	58	13	102	/
18 - 21	146	74	64	/	/	-	6	53	10	73	/
21 - 28	110	57	46	/	/	-	7	35	11	53	/
28 UND MEHR	10	/	/	/	/	-	/	/	/	6	/
ZUSAMMEN	1 511	625	510	26	14	/	73	397	114	886	54
ALLEINERZIEHENDE MUETTER											
UNTER 3	12	6	/	/	-	-	/	/	/	6	/
DAR.: IM KINDERGARTEN	/	/	/	/	-	-	/	/	/	/	/
3 - 4	/	/	/	/	-	-	/	/	/	/	/
DAR.: IM KINDERGARTEN	/	/	/	/	-	-	/	/	/	/	/
4 - 5	/	/	/	/	-	-	/	/	/	/	/
DAR.: IM KINDERGARTEN	/	/	/	/	-	-	/	/	/	/	/
5 - 6	/	/	/	/	-	-	/	/	/	/	/
DAR.: IM KINDERGARTEN	/	/	/	/	-	-	/	/	/	/	/
6 - 10	16	12	9	/	/	-	/	7	/	/	/
DAR.: IM KINDERGARTEN	/	/	/	/	/	-	/	/	/	/	/
10 - 15	22	15	12	/	/	-	/	8	/	6	/
15 - 18	16	11	9	/	/	/	/	6	/	/	/
DAR.: SCHUELER	14	9	8	/	/	-	/	/	/	/	/
18 - 21	11	9	7	/	/	/	/	5	/	/	/
21 - 28	12	8	6	/	/	/	/	/	/	/	/
28 UND MEHR	/	/	/	/	/	-	/	/	/	/	/
ZUSAMMEN	101	69	52	/	/	/	13	36	17	33	11
ZUSAMMEN											
UNTER 3	207	54	40	/	/	-	7	29	14	153	14
DAR.: IM KINDERGARTEN	10	6	6	/	/	-	/	/	/	/	/
3 - 4	68	25	19	/	/	-	/	14	6	43	/
DAR.: IM KINDERGARTEN	24	11	9	/	/	-	/	6	/	13	/
4 - 5	68	25	20	/	/	-	6	13	/	43	5
DAR.: IM KINDERGARTEN	42	17	15	/	/	-	/	10	/	25	/
5 - 6	63	21	17	/	/	-	/	12	/	42	/
DAR.: IM KINDERGARTEN	46	17	13	/	/	-	/	9	/	29	/
6 - 10	300	122	97	5	/	-	15	75	25	178	14
DAR.: IM KINDERGARTEN	44	17	14	/	/	-	/	10	/	27	/
10 - 15	380	180	146	7	/	/	19	116	34	200	14
15 - 18	233	114	98	6	/	/	15	75	17	119	6
DAR.: SCHUELER	202	97	83	/	/	/	13	62	15	106	6
18 - 21	157	82	71	/	/	/	8	58	12	75	/
21 - 28	122	65	52	/	/	/	8	40	13	57	/
28 UND MEHR	15	5	/	/	/	-	/	/	/	9	/
ZUSAMMEN	1 612	693	562	28	14	/	85	433	131	919	65

\*) ERGEBNIS DES MIKROZENSUS.-BEVOELKERUNG AM FAMILIENWOHNSTZ.- ALS ALLEINERZIEHENDE ZAEHLEN AUCH MUETTER MIT VOLLJAEHRIGEN KINDER N.

5 Kinder

5.13 LEDIGE KINDER IN FAMILIEN IM APR. 1989 NACH ALTERSGRUPPEN, ZAHL ALLER KINDER IN DER FAMILIE UND FAMILIENSTAND \*)

1 000

ZAHLE ALLER KINDEP IN DER FAMILIE (OHNE ALTERSBE- GRENZUNG)	INSGESAMT	EHEPAARE	FAMILIENSTAND DER ALLEINERZIEHENDEN BEZUGSPERSONEN											
			ZUSAMMEN	MAENNER					FRAUEN					
				ZU- SAMMEN	LEDIG	VERH. GETR.- LEBEND	VER- WITWET	GE- SCHIEDEN	ZU- SAMMEN	LEDIG	VERH. GETR.- LEBEND	VER- WITWET	GE- SCHIEDEN	
KINDER UNTER 3 JAHREN														
1	820	706	114	12	8	/	/	/	/	102	75	13	/	13
2	758	715	43	/	/	/	/	/	/	39	15	9	/	11
3	248	234	14	/	/	/	/	/	/	14	/	/	/	6
4	71	65	6	/	/	/	/	/	/	6	/	/	/	/
5 UND MEHR	33	31	/	/	/	/	/	/	/	/	/	/	/	/
ZUSAMMEN	1 929	1 751	179	17	10	/	/	/	/	162	94	28	7	33
KINDER VON 3 BIS UNTER 6 JAHREN														
1	447	344	103	9	/	/	/	/	/	94	45	16	/	31
2	907	849	58	5	/	/	/	/	/	52	11	14	/	24
3	326	307	19	/	/	/	/	/	/	17	/	6	/	7
4	82	77	/	/	/	/	/	/	/	/	/	/	/	/
5 UND MEHR	34	32	/	/	/	/	/	/	/	/	/	/	/	/
ZUSAMMEN	1 795	1 609	186	16	6	/	/	/	/	170	59	38	9	64
KINDER VON 6 BIS UNTER 10 JAHREN														
1	450	347	114	13	/	/	/	/	6	100	29	13	/	54
2	1 220	1 116	104	10	/	/	/	/	/	94	11	18	11	55
3	523	487	36	/	/	/	/	/	/	32	/	7	/	18
4	143	134	9	/	/	/	/	/	/	8	/	/	/	/
5 UND MEHR	75	71	/	/	/	/	/	/	/	/	/	/	/	/
ZUSAMMEN	2 422	2 155	266	28	5	7	/	/	13	238	43	41	22	132
KINDER VON 10 BIS UNTER 15 JAHREN														
1	571	432	139	25	/	6	/	/	12	114	19	13	15	67
2	1 365	1 221	144	21	/	/	/	7	10	122	9	18	25	72
3	640	587	53	7	/	/	/	/	/	46	/	9	11	26
4	203	191	13	/	/	/	/	/	/	11	/	/	/	6
5 UND MEHR	106	95	10	/	/	/	/	/	/	8	/	/	/	6
ZUSAMMEN	2 886	2 528	358	57	/	11	17	25	25	301	30	41	56	174
KINDER VON 15 BIS UNTER 18 JAHREN														
1	514	386	128	28	/	/	/	6	15	101	10	8	25	56
2	878	773	104	16	/	/	/	7	6	86	/	12	28	47
3	389	356	33	/	/	/	/	/	/	22	/	/	9	16
4	122	112	10	/	/	/	/	/	/	9	/	/	/	/
5 UND MEHR	65	59	7	/	/	/	/	/	/	5	/	/	/	/
ZUSAMMEN	1 967	1 685	283	51	/	8	17	24	24	231	13	24	67	128
KINDER VON 18 BIS UNTER 21 JAHREN														
1	761	599	162	31	/	6	8	15	15	131	11	12	45	63
2	939	823	117	21	/	/	9	9	9	96	/	10	39	45
3	387	347	40	6	/	/	/	/	/	34	/	/	17	13
4	112	101	11	/	/	/	/	/	/	9	/	/	/	/
5 UND MEHR	58	52	6	/	/	/	/	/	/	/	/	/	/	/
ZUSAMMEN	2 256	1 921	335	60	/	10	21	26	26	275	15	26	109	126
KINDER VON 21 BIS UNTER 28 JAHREN														
1	1 222	958	264	54	/	6	28	18	18	210	13	10	118	69
2	1 106	948	158	31	/	/	19	8	8	129	/	8	76	42
3	445	395	50	8	/	/	/	/	/	42	/	/	27	12
4	131	118	14	/	/	/	/	/	/	13	/	/	9	/
5 UND MEHR	63	56	7	/	/	/	/	/	/	6	/	/	/	/
ZUSAMMEN	2 967	2 474	493	95	/	10	52	30	30	358	16	21	234	127
KINDER VON 28 JAHREN UND AELTER														
1	617	295	323	40	/	/	33	/	/	283	12	/	244	23
2	214	140	74	13	/	/	11	/	/	62	/	/	55	/
3	60	45	15	/	/	/	/	/	/	14	/	/	12	/
4	16	11	5	/	/	/	/	/	/	/	/	/	/	/
5 UND MEHR	7	6	/	/	/	/	/	/	/	/	/	/	/	/
ZUSAMMEN	914	496	418	55	/	/	46	/	/	364	13	5	316	29
INSGESAMT														
1	5 411	4 066	1 346	212	26	30	81	74	74	1 133	213	89	455	377
2	7 386	6 585	801	119	8	17	55	39	39	682	53	90	240	300
3	3 017	2 757	260	33	/	6	13	13	13	227	11	33	83	99
4	880	807	72	9	/	/	/	/	/	64	/	10	27	25
5 UND MEHR	441	402	39	7	/	/	/	/	/	32	/	/	14	12
INSGESAMT	17 136	14 618	2 518	380	36	56	158	129	129	2 138	282	225	819	812

\*) ERGEBNIS DES MIKROZENSUS.-BEVÖLKERUNG AM FAMILIENWOHNSTZ.- ALS ALLEIN-  
ERZIEHENDE ZAEHLEN AUCH VAETER UND MUETTER MIT VOLLJAEHRIGEN KINDERN.

5 Kinder  
 5.14 Kinder in Familien im April 1989 nach Ländern, Staatsangehörigkeit und Altersgruppen \*)  
 1 000

Land	Ins- gesamt	Davon im Alter von ... bis unter ... Jahren							
		unter 3	3 - 6	6 - 10	10 - 15	15 - 18		18 - 28	28 und mehr
						zusammen	darunter Schüler		
Deutsche									
Schleswig-Holstein .	675	75	68	98	116	81	73	203	35
Hamburg .....	277	34	27	34	47	38	34	85	14
Niedersachsen .....	1 910	195	187	245	310	226	196	637	111
Bremen .....	136	15	11	18	24	18	15	45	6
Nordrhein-Westfalen	4 052	452	415	543	632	456	398	1 325	231
Hessen .....	1 360	135	130	182	236	152	125	453	72
Rheinland-Pfalz ....	992	111	104	137	160	102	78	317	61
Baden-Württemberg ..	2 499	279	260	335	390	279	232	815	142
Bayern .....	2 946	342	312	423	474	311	207	892	193
Saarland .....	274	31	29	39	42	28	24	84	20
Berlin (West) .....	375	52	53	65	70	39	35	81	14
Bundesgebiet ...	15 495	1 720	1 596	2 119	2 498	1 728	1 417	4 936	898
Ausländer									
Schleswig-Holstein .	28	/	/	6	6	/	/	/	/
Hamburg .....	51	7	6	11	11	7	7	8	/
Niedersachsen .....	112	12	13	23	26	14	13	22	/
Bremen .....	20	/	/	/	5	/	/	/	-
Nordrhein-Westfalen	521	68	58	91	123	83	77	93	5
Hessen .....	186	26	26	34	42	23	19	35	/
Rheinland-Pfalz ....	65	8	9	13	15	10	8	11	/
Baden-Württemberg ..	336	37	40	64	87	50	43	56	/
Bayern .....	216	30	29	37	50	31	23	36	/
Saarland .....	16	/	/	/	/	/	/	/	/
Berlin (West) .....	91	14	11	17	19	12	12	17	/
Bundesgebiet ...	1 641	209	199	303	387	239	208	287	16
Insgesamt									
Schleswig-Holstein .	703	78	72	104	122	85	76	207	35
Hamburg .....	328	40	33	45	58	46	41	93	14
Niedersachsen .....	2 022	207	200	268	335	240	209	659	112
Bremen .....	156	18	15	21	29	20	18	48	6
Nordrhein-Westfalen	4 574	520	473	634	754	539	475	1 417	236
Hessen .....	1 546	161	156	216	278	174	144	488	74
Rheinland-Pfalz ....	1 057	119	112	151	175	111	86	327	62
Baden-Württemberg ..	2 835	316	299	399	476	328	275	871	145
Bayern .....	3 161	372	340	460	524	342	230	928	196
Saarland .....	290	33	31	43	46	31	26	87	20
Berlin (West) .....	466	66	64	83	90	52	46	99	14
Bundesgebiet ...	17 136	1 929	1 795	2 422	2 886	1 967	1 625	5 223	914

\*) Ergebnis des Mikrozensus. - Bevölkerung am Familienwohnsitz.





6 Frauen

6.1 Frauen im Alter von 15 Jahren und mehr im April 1989 nach Zahl und Altersgruppen der ledigen Kinder in der Familie, Familienstand und Beteiligung am Erwerbsleben der Frauen\*)

1 000

Frauen	Insgesamt		Verheiratet zusammenlebend		Alleinstehend ohne Kinder/ allein- erziehend		Davon							
							ledig 1)		verheiratet getrenntlebend		verwitwet		geschieden	
	ins- gesamt	dar-er- werbs- tätig	zu- sammen	dar-er- werbs- tätig	zu- sammen	dar-er- werbs- tätig	zu- sammen	dar-er- werbs- tätig	zu- sammen	dar-er- werbs- tätig	zu- sammen	dar-er- werbs- tätig	zu- sammen	dar-er- werbs- tätig
	Insgesamt													
Frauen .....	27 211	10 755	14 811	5 804	12 399	4 951	6 218	3 624	343	189	4 471	354	1 367	784
	ohne Kinder													
Frauen .....	17 165	6 385	6 321	2 183	10 844	4 202	5 980	3 490	197	110	3 863	195	805	407
	mit Kindern (ohne Altersbegrenzung)													
Frauen .....	10 046	4 370	8 491	3 621	1 555	749	238	135	147	79	608	159	562	377
mit 1 Kind .....	5 155	2 377	4 033	1 838	1 122	539	208	122	89	52	453	100	372	264
2 Kindern .....	3 610	1 536	3 272	1 360	338	176	26	11	44	22	119	46	149	97
3 Kindern .....	988	366	914	337	74	29	/	/	11	/	27	9	33	14
4 Kindern .....	214	73	199	68	16	/	/	/	/	/	6	/	6	/
5 Kindern und mehr .....	79	19	72	17	6	/	/	/	/	/	/	/	/	/
Kinder .....	16 629	6 938	14 515	5 935	2 114	1 003	277	149	222	113	810	232	806	509
	mit mindestens einem Kind unter 3 Jahren													
Frauen .....	1 740	564	1 592	507	148	57	87	36	25	8	6	/	30	11
Alle Kinder 2) ..	3 093	887	2 875	813	218	74	104	40	43	13	16	/	56	17
Kinder 3) .....	1 906	599	1 748	540	158	59	91	37	28	9	7	/	32	11
	mit mindestens einem Kind unter 6 Jahren													
Frauen .....	2 879	1 044	2 592	914	287	130	137	66	52	22	13	/	86	39
mit 1 Kind .....	1 242	558	1 050	458	192	100	116	59	29	14	/	/	43	25
2 Kindern und mehr .....	1 637	485	1 542	455	95	30	21	6	23	8	9	/	43	13
Alle Kinder 2) ..	5 211	1 701	4 791	1 534	420	168	162	73	83	32	28	8	147	56
Kinder 3) .....	3 678	1 226	3 354	1 088	325	138	150	68	64	25	16	/	95	40
	mit mindestens einem Kind von 6 bis unter 15 Jahren													
Frauen .....	3 776	1 704	3 352	1 452	424	252	66	43	62	35	59	26	237	148
mit 1 Kind .....	992	563	780	416	212	147	47	35	26	17	20	10	118	85
2 Kindern .....	1 864	825	1 709	740	155	85	14	7	26	13	26	12	88	53
3 Kindern und mehr .....	921	316	863	296	58	20	/	/	10	/	13	/	30	10
Alle Kinder 2) ..	7 825	3 249	7 110	2 868	715	381	90	53	112	57	118	48	396	222
Kinder 3) .....	5 209	2 262	4 673	1 961	536	301	73	47	82	44	77	32	303	179
	mit mindestens einem Kind unter 15 Jahren													
Frauen .....	5 640	2 422	4 992	2 061	648	361	192	105	100	51	67	29	290	176
mit 1 Kind .....	2 234	1 122	1 831	875	403	247	163	94	55	31	23	12	162	110
2 Kindern .....	2 415	965	2 233	873	182	92	23	10	33	15	29	12	96	55
3 Kindern .....	748	265	699	246	48	19	/	/	9	/	10	/	25	9
4 Kindern und mehr .....	244	70	229	67	15	/	/	/	/	/	/	/	7	/
Alle Kinder 2) ..	10 388	4 147	9 410	3 647	978	501	227	117	161	77	130	52	461	255
Kinder 3) .....	8 887	3 488	8 027	3 048	860	439	223	115	146	69	93	37	398	219
	mit mindestens einem Kind von 15 bis unter 18 Jahren													
Frauen .....	1 758	871	1 546	738	213	132	12	10	22	13	61	28	117	82
mit 1 Kind .....	485	272	387	203	98	69	10	8	8	5	24	11	57	44
2 Kindern und mehr .....	1 273	599	1 159	535	114	64	/	/	14	8	37	17	61	38
Alle Kinder 2) ..	3 725	1 722	3 348	1 507	377	215	17	13	42	22	117	51	202	128
Kinder 3) .....	1 910	936	1 682	797	228	140	13	10	24	14	65	29	126	87
	darunter: mit mindestens einem Schüler von 15 bis unter 18 Jahren													
Frauen .....	1 438	700	1 260	590	178	111	10	9	19	11	48	22	100	69
mit 1 Kind .....	395	221	314	164	81	57	8	7	6	/	18	8	49	38
2 Kindern und mehr .....	1 043	479	946	426	96	53	/	/	12	6	30	13	52	32
Alle Kinder 2) ..	3 047	1 374	2 730	1 195	317	179	15	11	37	19	93	40	173	109
Kinder 3) .....	1 541	743	1 352	627	188	115	11	9	20	11	51	23	106	73
	mit mindestens einem Kind unter 18 Jahren													
Frauen .....	6 692	2 978	5 888	2 514	804	464	202	114	114	60	115	51	373	239
mit 1 Kind .....	2 719	1 393	2 217	1 078	501	315	173	102	62	37	47	23	218	154
2 Kindern .....	2 854	1 194	2 625	1 072	229	122	24	10	38	19	48	21	119	71
3 Kindern .....	849	309	793	286	56	23	/	/	10	/	14	6	28	12
4 Kindern .....	196	65	184	62	12	/	/	/	/	/	/	/	6	/
5 Kindern und mehr .....	75	18	69	16	6	/	/	/	/	/	/	/	/	/
Alle Kinder 2) ..	12 173	5 060	10 965	4 415	1 208	646	238	127	182	90	212	89	575	339
Kinder 3) .....	10 797	4 424	9 709	3 845	1 088	579	235	125	170	82	158	66	524	306
	mit mindestens einem Kind von 18 bis unter 28 Jahren													
Frauen .....	3 791	1 795	3 251	1 486	541	310	27	21	39	25	266	105	209	160
mit 1 Kind .....	1 861	896	1 521	700	340	196	24	18	23	15	162	60	132	103
2 Kindern .....	1 345	657	1 195	564	151	93	/	/	12	8	76	35	60	48
3 Kindern und mehr .....	586	242	535	221	51	21	/	/	/	/	28	10	17	9
Alle Kinder 2) ..	6 531	3 013	5 720	2 562	811	451	33	24	61	37	410	163	307	227
Kinder 3) .....	4 974	2 348	4 309	1 969	665	379	29	22	47	30	336	135	252	193
	mit mindestens einem Kind unter 28 Jahren													
Frauen .....	9 423	4 275	8 171	3 555	1 252	719	228	133	142	78	343	138	539	370
mit 1 Kind .....	4 579	2 289	3 738	1 778	841	511	197	120	85	51	209	83	350	258
2 Kindern .....	3 566	1 528	3 249	1 355	317	174	26	11	43	22	100	44	148	97
3 Kindern .....	985	366	913	337	72	29	/	/	11	/	25	9	33	14
4 Kindern .....	214	73	199	68	16	/	/	/	/	/	6	/	6	/
5 Kindern und mehr .....	79	19	72	17	6	/	/	/	/	/	/	/	/	/
Alle Kinder 2) ..	15 958	6 834	14 171	5 865	1 788	970	265	147	218	112	523	209	782	502
Kinder 3) .....	15 771	6 772	14 019	5 814	1 752	958	265	147	217	112	494	201	777	499
	mit mindestens einem Kind von 28 Jahren und älter													
Frauen .....	794	154	459	113	335	41	11	/	5	/	291	28	28	10
Alle Kinder 2) ..	1 096	245	690	187	406	59	12	/	7	/	352	42	35	13
Kinder 3) .....	859	166	496	121	362	45	12	/	6	/	316	32	29	10

\*) Ergebnis des Mikrozensus. - Bevölkerung am Familien-  
wohnsitz. - Als Alleinerziehende zählen auch Mütter mit  
volljährigen Kindern.

1) Einschl. Ledige, die Kinder in einer Familie sind.  
2) Kinder aller Altersgruppen, die bei den betreffenden  
Müttern leben.  
3) Kinder der jeweiligen Altersgruppe.

6 Frauen

6.2 Frauen im Alter von 15 bis unter 65 Jahren im April 1989 nach Zahl und Altersgruppen der ledigen Kinder in der Familie, Familienstand und Beteiligung am Erwerbsleben der Frauen\*)

6.2.1 Grundzahlen

1 000

Frauen	Zahl der Kinder in der Familie	Davon													
		Insgesamt		Verheiratet zusammenlebend		Alleinstehend ohne Kinder/alleinerziehend		ledig <sup>1)</sup>		verheiratet getrenntlebend		verwitwet		geschieden	
		insgesamt	dar-er-werbs-tätig	zu-sammen	dar-er-werbs-tätig	zu-sammen	dar-er-werbs-tätig	zu-sammen	dar-er-werbs-tätig	zu-sammen	dar-er-werbs-tätig	zu-sammen	dar-er-werbs-tätig	zu-sammen	dar-er-werbs-tätig
Insgesamt															
Frauen	121 107	10 656	12 884	5 762	8 223	4 895	5 745	3 613	307	188	1 021	314	1 150	779	
ohne Kinder															
Frauen	111 482	6 305	4 548	2 150	6 935	4 155	5 514	3 479	164	109	658	165	600	402	
mit Kindern (ohne Altersbegrenzung)															
Frauen	9 625	4 351	8 336	3 612	1 289	740	232	134	144	79	363	149	551	377	
mit 1 Kind	4 775	2 361	3 897	1 831	877	530	201	122	86	52	229	92	361	264	
2 Kindern	3 574	1 533	3 256	1 358	318	175	26	11	44	22	101	45	148	97	
3 Kindern	984	366	912	337	72	29	/	/	11	/	25	9	33	14	
4 Kindern	214	73	198	68	15	/	/	/	/	/	6	/	6	/	
5 Kindern	79	19	72	17	6	/	/	/	/	/	/	/	/	/	
und mehr	16 162	6 915	14 338	5 924	1 824	992	270	149	219	113	543	221	793	509	
mit mindestens einem Kind unter 3 Jahren															
Frauen	1 739	564	1 592	507	147	57	87	36	25	8	6	/	30	11	
Alle Kinder 2)	3 092	887	2 875	813	217	74	104	40	43	13	15	/	56	17	
Kinder 3)	1 906	599	1 748	540	157	59	91	37	28	9	7	/	32	11	
mit mindestens einem Kind unter 6 Jahren															
Frauen	2 878	1 044	2 592	914	286	130	137	66	52	22	12	/	86	39	
mit 1 Kind	1 242	558	1 050	458	191	100	116	59	29	14	/	/	43	25	
2 Kindern	1 637	485	1 542	455	95	30	21	6	23	8	9	/	42	13	
und mehr	5 209	1 701	4 790	1 534	419	168	162	73	83	32	27	8	147	56	
Alle Kinder 2)	3 677	1 226	3 353	1 088	324	138	150	68	64	25	15	/	95	40	
Kinder 3)	mit mindestens einem Kind von 6 bis unter 15 Jahren														
Frauen	3 772	1 704	3 350	1 452	422	252	65	43	62	35	58	26	237	148	
mit 1 Kind	989	563	779	416	210	147	47	35	26	17	19	10	118	85	
2 Kindern	1 862	825	1 708	740	154	85	14	7	26	13	26	12	88	53	
3 Kindern	921	316	863	296	58	20	/	/	10	/	13	/	30	10	
und mehr	7 819	3 249	7 106	2 868	712	381	89	53	112	57	115	48	396	222	
Alle Kinder 2)	5 204	2 262	4 671	1 961	533	301	73	47	82	44	76	32	303	179	
Kinder 3)	mit mindestens einem Kind unter 15 Jahren														
Frauen	5 634	2 422	4 989	2 061	645	361	191	105	100	51	64	29	290	176	
mit 1 Kind	2 230	1 122	1 829	875	401	247	163	94	55	31	22	12	162	110	
2 Kindern	2 413	965	2 232	873	181	92	23	10	33	15	29	12	96	55	
3 Kindern	747	265	699	246	48	19	/	/	9	/	16	/	25	9	
4 Kindern	244	70	229	67	15	/	/	/	/	/	/	/	7	/	
und mehr	10 381	4 147	9 406	3 647	974	501	226	117	161	77	127	52	460	255	
Alle Kinder 2)	8 982	3 488	8 024	3 048	857	439	222	115	146	69	91	37	398	219	
Kinder 3)	mit mindestens einem Kind von 15 bis unter 18 Jahren														
Frauen	1 753	870	1 544	738	209	132	12	10	22	13	58	28	117	82	
mit 1 Kind	482	272	385	203	97	69	10	8	8	5	23	11	57	44	
2 Kindern	1 272	599	1 159	535	113	64	/	/	14	8	36	17	60	38	
und mehr	3 717	1 721	3 346	1 507	372	215	17	13	42	22	111	51	202	128	
Alle Kinder 2)	1 905	936	1 681	797	224	140	13	10	24	14	62	29	126	87	
Kinder 3)	darunter: mit mindestens einem Schüler von 15 bis unter 18 Jahren														
Frauen	1 434	700	1 259	590	175	110	10	9	19	11	46	22	100	69	
mit 1 Kind	393	221	313	164	80	57	8	7	6	/	17	8	49	38	
2 Kindern	1 041	479	946	426	95	53	/	/	12	6	29	13	52	32	
und mehr	3 041	1 374	2 729	1 195	312	179	15	11	37	19	89	40	173	109	
Alle Kinder 2)	1 537	743	1 351	627	186	115	11	9	20	11	49	22	106	73	
Kinder 3)	mit mindestens einem Kind unter 18 Jahren														
Frauen	6 682	2 978	5 884	2 514	798	464	202	114	114	60	110	51	373	239	
mit 1 Kind	2 712	1 393	2 214	1 078	498	315	173	102	62	36	44	23	218	154	
2 Kindern	2 851	1 194	2 624	1 072	227	122	24	10	38	19	46	21	118	71	
3 Kindern	848	309	793	286	56	23	/	/	10	/	14	6	28	12	
4 Kindern	196	65	184	62	12	/	/	/	/	/	/	/	6	/	
5 Kindern	75	18	69	16	6	/	/	/	/	/	/	/	/	/	
und mehr	12 159	5 060	10 960	4 415	1 199	645	238	127	182	90	205	89	575	339	
Alle Kinder 2)	10 786	4 424	9 705	3 845	1 081	579	235	125	170	82	153	66	524	306	
Kinder 3)	mit mindestens einem Kind von 18 bis unter 28 Jahren														
Frauen	3 709	1 790	3 205	1 482	505	308	27	21	38	25	233	103	207	160	
mit 1 Kind	1 793	892	1 485	698	308	195	23	18	22	15	133	59	131	103	
2 Kindern	1 333	656	1 187	563	146	92	/	/	12	8	72	35	59	48	
3 Kindern	583	242	533	221	50	21	/	/	/	/	28	10	17	9	
und mehr	6 430	3 007	5 661	2 557	769	450	33	24	60	37	271	162	305	227	
Alle Kinder 2)	4 887	2 342	4 261	1 965	626	378	29	22	46	30	300	134	251	193	
Kinder 3)	mit mindestens einem Kind unter 28 Jahren														
Frauen	9 333	4 270	8 122	3 552	1 211	718	227	133	142	78	296	137	538	370	
mit 1 Kind	4 505	2 285	3 699	1 776	806	510	196	120	84	51	177	81	349	258	
2 Kindern	3 553	1 527	3 241	1 354	312	173	26	11	43	22	75	44	148	97	
3 Kindern	983	366	911	337	72	29	/	/	11	/	25	9	33	14	
4 Kindern	214	73	198	68	15	/	/	/	/	/	6	/	6	/	
5 Kindern	79	19	72	17	6	/	/	/	/	/	/	/	/	/	
und mehr	15 848	6 828	14 108	5 860	1 740	968	264	147	217	112	479	207	780	502	
Alle Kinder 2)	15 673	6 766	13 966	5 810	1 707	956	264	147	216	112	453	199	775	499	
Kinder 3)	mit mindestens einem Kind von 28 Jahren und älter														
Frauen	452	139	346	107	107	33	5	/	/	/	81	20	18	10	
Alle Kinder 2)	714	227	557	178	158	49	6	/	/	/	123	33	24	13	
Kinder 3)	489	149	373	114	117	35	6	/	/	/	90	22	18	10	

\*) Ergebnis des Mikrozensus. - Bevölkerung am Familienwohnsitz. - Als Alleinerziehende zählen auch Mütter mit volljährigen Kindern.

1) Einschl. Ledige, die Kinder in einer Familie sind.  
2) Kinder aller Altersgruppen, die bei den betreffenden Müttern leben.  
3) Kinder der jeweiligen Altersgruppe.

6 Frauen

6.2 Frauen im Alter von 15 bis unter 65 Jahren im April 1989 nach Zahl und Altersgruppen der ledigen Kinder in der Familie, Familienstand und Beteiligung am Erwerbsleben der Frauen\*)

6.2.2 Erwerbstätigenquoten  
Prozent

Frauen Zahl der Kinder in der Familie	Insgesamt	Verheiratet zusammenlebend	Alleinstehend ohne Kinder/ allein- erziehend	Davon			
				ledig <sup>1)</sup>	verheiratet getrenntlebend	verwitwet	geschieden
Insgesamt							
Frauen .....	50,5	44,7	59,5	62,9	61,3	30,7	67,7
ohne Kinder							
Frauen .....	54,9	47,3	59,9	63,1	66,8	25,0	67,0
mit Kindern (ohne Altersbegrenzung)							
Frauen .....	45,2	43,3	57,4	58,0	55,2	41,1	68,4
mit 1 Kind .....	49,5	47,0	60,4	60,7	60,1	40,3	73,1
2 Kindern .....	42,9	41,7	55,0	42,8	50,9	44,8	65,3
3 Kindern .....	37,2	37,0	39,7	/	/	37,2	41,7
4 Kindern .....	33,9	34,3	/	/	/	/	/
5 Kindern und mehr ...	23,8	23,9	/	/	/	/	/
Kinder .....	42,8	41,3	54,4	55,2	51,5	40,8	64,1
mit mindestens einem Kind unter 3 Jahren							
Frauen .....	32,5	31,9	38,7	41,6	33,1	/	36,6
Alle Kinder 2) ..	28,7	28,3	34,1	38,7	30,6	/	30,8
Kinder 3) .....	31,4	30,9	37,2	40,2	32,9	/	34,6
mit mindestens einem Kind unter 6 Jahren							
Frauen .....	36,3	35,2	45,5	47,9	41,9	/	45,3
mit 1 Kind .....	45,0	43,6	52,3	51,2	47,2	/	58,7
2 Kindern .....	29,7	29,5	31,6	29,6	35,1	/	31,6
und mehr ...	32,7	32,0	40,0	44,8	38,0	28,3	38,2
Alle Kinder 2) ..	33,3	32,4	42,6	45,6	38,8	/	42,4
Kinder 3) .....							
mit mindestens einem Kind von 6 bis unter 15 Jahren							
Frauen .....	45,2	43,4	59,7	66,3	55,7	45,6	62,3
mit 1 Kind .....	57,0	53,5	70,0	74,0	66,2	53,5	71,8
2 Kindern .....	44,3	43,3	55,0	50,7	51,4	44,2	59,9
3 Kindern .....	34,3	34,3	34,8	/	/	/	32,6
und mehr ...	41,6	40,4	53,5	59,7	50,9	42,0	56,1
Alle Kinder 2) ..	43,5	42,0	56,5	63,8	53,5	42,5	59,0
Kinder 3) .....							
mit mindestens einem Kind unter 15 Jahren							
Frauen .....	43,0	41,3	55,9	54,9	51,0	44,6	60,8
mit 1 Kind .....	50,3	47,8	61,6	57,8	56,2	53,7	68,3
2 Kindern .....	40,0	39,1	50,9	40,6	46,6	42,2	57,5
3 Kindern .....	35,4	35,2	39,3	/	/	/	36,9
4 Kindern und mehr ...	28,7	29,3	/	/	/	/	/
Alle Kinder 2) ..	40,0	38,8	51,4	51,9	47,5	40,9	55,4
Kinder 3) .....	39,3	38,0	51,2	51,5	47,0	40,5	55,1
mit mindestens einem Kind von 15 bis unter 18 Jahren							
Frauen .....	49,6	47,8	63,2	80,6	59,2	47,7	69,8
mit 1 Kind .....	56,4	52,8	70,8	80,8	71,1	48,7	77,9
2 Kindern und mehr ...	47,1	46,2	56,7	/	52,8	47,0	62,3
Alle Kinder 2) ..	46,3	45,0	57,7	76,3	53,6	45,8	63,6
Kinder 3) .....	49,2	47,4	62,2	81,1	57,0	46,5	69,1
darunter: mit mindestens einem Schüler von 15 bis unter 18 Jahren							
Frauen .....	48,8	46,9	63,1	82,7	58,0	47,2	69,3
mit 1 Kind .....	56,3	52,3	71,6	82,9	/	49,1	77,7
2 Kindern und mehr ...	46,0	45,1	55,9	/	51,6	46,0	61,4
Alle Kinder 2) ..	45,2	43,8	57,3	77,4	52,2	44,9	63,0
Kinder 3) .....	48,3	46,4	62,1	82,9	55,2	46,2	68,6
mit mindestens einem Kind unter 18 Jahren							
Frauen .....	44,6	42,7	58,1	56,3	52,9	46,3	64,1
mit 1 Kind .....	51,4	48,7	63,3	59,1	58,0	51,1	70,7
2 Kindern .....	41,9	40,9	53,6	42,3	49,5	45,5	60,4
3 Kindern .....	36,4	36,1	40,8	/	/	42,3	40,6
4 Kindern .....	33,0	33,7	/	/	/	/	/
5 Kindern und mehr ...	23,3	23,4	/	/	/	/	/
Alle Kinder 2) ..	41,6	40,3	53,8	53,5	49,4	43,5	59,0
Kinder 3) .....	41,0	39,6	53,5	53,1	48,4	42,9	58,4
mit mindestens einem Kind von 18 bis unter 28 Jahren							
Frauen .....	48,3	46,2	61,1	76,9	64,7	44,4	77,1
mit 1 Kind .....	49,8	47,0	63,1	78,3	66,8	44,1	79,0
2 Kindern .....	49,2	47,5	63,2	/	69,7	47,7	80,4
3 Kindern und mehr ...	41,5	41,4	42,5	/	/	37,0	51,1
Alle Kinder 2) ..	46,8	45,2	58,5	74,0	61,0	43,6	74,4
Kinder 3) .....	47,9	46,1	60,3	76,4	63,7	44,5	76,8
mit mindestens einem Kind unter 28 Jahren							
Frauen .....	45,7	43,7	59,3	58,5	55,3	44,7	68,9
mit 1 Kind .....	50,7	48,0	63,2	61,3	60,3	45,8	73,9
2 Kindern .....	43,0	41,8	55,6	43,0	51,2	45,8	65,4
3 Kindern .....	37,2	37,0	39,8	/	/	37,5	41,7
4 Kindern .....	33,9	34,3	/	/	/	/	/
5 Kindern und mehr ...	23,8	23,9	/	/	/	/	/
Alle Kinder 2) ..	43,1	41,5	55,6	55,6	51,6	43,3	64,4
Kinder 3) .....	43,2	41,6	56,0	55,7	51,7	44,0	64,4
mit mindestens einem Kind von 28 Jahren und älter							
Frauen .....	30,7	30,8	30,6	/	/	24,8	34,5
Alle Kinder 2) ..	31,8	32,0	31,1	/	/	26,4	54,8
Kinder 3) .....	30,4	30,5	30,2	/	/	24,8	54,1

\*) Ergebnis des Mikrozensus. - Bevölkerung am Familienwohnsitz. - Als Alleinerziehende zählen auch Mütter mit volljährigen Kindern.

1) Einschl. Ledige, die Kinder in einer Familie sind.

2) Anteil der Kinder aller Altersgruppen, die bei den be-

treffenden erwerbstätigen Müttern leben, an Kindern aller Altersgruppen der betreffenden Mütter.

3) Anteil der Kinder der jeweiligen Altersgruppen von erwerbstätigen Müttern an allen Kindern der jeweiligen Altersgruppe.

## 6 Frauen

6.3 Frauen im Alter von 15 Jahren und mehr im April 1989 nach Altersgruppen, Familienstand, Beteiligung am Erwerbsleben und Altersgruppen der ledigen Kinder in der Familie\*)

6.3.1 Grundzahlen

1 000

Alter der Frauen von ... bis unter ... Jahren	Insgesamt		Verheiratet zusammenlebend		Alleinstehend ohne Kinder/ allein- erziehend		Davon							
	ins- gesamt	dar.er- werbs- tätig	zu- sammen	dar.er- werbs- tätig	zu- sammen	dar.er- werbs- tätig	ledig		verheiratet getrenntlebend		verwitwet		geschieden	
							zu- sammen	dar.er- werbs- tätig	zu- sammen	dar.er- werbs- tätig	zu- sammen	dar.er- werbs- tätig	zu- sammen	dar.er- werbs- tätig
<b>Insgesamt</b>														
15 - 25	4 234	2 318	550	278	3 684	2 040	3 632	2 011	30	16	/	/	20	12
25 - 35	4 738	2 808	3 070	1 529	1 668	1 279	1 335	1 067	93	56	18	9	223	147
35 - 45	3 903	2 301	3 107	1 679	796	623	296	251	81	58	67	40	352	274
45 - 55	4 499	2 407	3 577	1 752	923	655	231	191	70	47	255	141	366	275
55 - 65	3 733	823	2 579	524	1 154	299	251	94	34	12	679	122	190	71
65 und mehr	6 104	99	1 928	42	4 176	57	473	11	36	/	3 450	40	217	/
Insgesamt	27 211	10 755	14 811	5 804	12 399	4 951	6 218	3 624	343	189	4 471	354	1 367	784
<b>ohne Kinder</b>														
15 - 25	3 856	2 200	248	189	3 609	2 012	3 579	1 991	19	13	/	/	9	7
25 - 35	2 043	1 683	694	580	1 350	1 103	1 225	1 002	40	31	/	/	81	68
35 - 45	903	717	462	349	440	368	255	220	34	26	16	11	135	110
45 - 55	1 908	1 138	1 319	705	588	433	212	175	42	31	117	66	217	162
55 - 65	2 773	566	1 825	327	948	239	242	90	28	9	520	84	158	56
65 und mehr	5 682	80	1 773	33	3 910	47	466	11	33	/	3 205	31	205	/
Zusammen	17 165	6 385	6 321	2 183	10 844	4 202	5 980	3 490	197	110	3 263	195	805	407
<b>mit Kindern (ohne Altersbegrenzung)</b>														
15 - 25	378	117	302	89	75	29	53	20	11	/	/	-	11	/
25 - 35	2 695	1 125	2 377	949	318	175	110	65	52	25	14	7	142	79
35 - 45	3 001	1 585	2 645	1 330	356	255	40	31	47	31	51	29	217	164
45 - 55	2 592	1 268	2 257	1 047	334	221	19	15	27	16	138	76	150	114
55 - 65	960	256	754	197	206	60	9	/	6	/	159	38	32	16
65 und mehr	421	19	155	9	266	10	7	/	/	/	245	9	12	/
Zusammen	10 046	4 370	8 491	3 621	1 555	749	238	135	147	79	608	159	562	377
<b>mit Kindern unter 3 Jahren</b>														
15 - 25	307	85	256	69	51	16	39	13	8	/	/	-	/	/
25 - 35	1 195	395	1 116	363	79	32	42	20	14	5	/	/	18	6
35 - 45	230	82	214	74	16	8	5	/	/	/	/	/	6	/
45 - 55	6	/	5	/	/	/	/	/	/	/	/	/	/	/
55 - 65	/	/	/	/	/	/	/	/	/	/	/	/	/	/
65 und mehr	/	/	/	/	/	/	/	/	/	/	/	/	/	/
Zusammen	1 740	564	1 592	507	148	57	87	36	25	8	6	/	30	11
<b>mit Kindern unter 6 Jahren</b>														
15 - 25	366	111	297	85	69	25	49	18	11	/	/	-	9	/
25 - 35	1 921	703	1 751	622	170	81	75	40	31	14	6	/	57	25
35 - 45	564	220	519	197	45	22	13	8	9	/	/	/	18	9
45 - 55	25	10	23	8	/	/	/	/	/	/	/	/	/	/
55 - 65	/	/	/	/	/	/	/	/	/	/	/	/	/	/
65 und mehr	/	/	/	/	/	/	/	/	/	/	/	/	/	/
Zusammen	2 879	1 044	2 592	914	287	130	137	66	52	22	13	/	86	39
<b>mit Kindern von 6 bis unter 15 Jahren</b>														
15 - 25	23	8	17	/	6	/	/	/	/	/	/	-	/	/
25 - 35	1 397	602	1 211	498	186	104	42	26	30	14	11	/	104	58
35 - 45	1 865	897	1 687	779	178	118	16	13	26	16	27	14	110	75
45 - 55	456	191	410	165	46	26	/	/	6	/	17	7	20	13
55 - 65	30	7	26	6	/	/	/	/	/	/	/	/	/	/
65 und mehr	/	/	/	/	/	/	/	/	/	/	/	/	/	/
Zusammen	3 776	1 704	3 352	1 452	424	252	66	43	62	35	99	26	237	148
<b>mit Kindern unter 15 Jahren</b>														
15 - 25	375	116	302	88	73	28	52	19	11	/	/	-	11	/
25 - 35	2 663	1 100	2 352	930	311	170	108	63	52	25	14	6	138	76
35 - 45	2 094	1 000	1 887	866	208	134	27	20	31	19	20	15	119	81
45 - 55	470	197	421	170	48	27	/	/	6	/	17	7	21	14
55 - 65	32	8	27	7	/	/	/	/	/	/	/	/	/	/
65 und mehr	5	/	/	/	/	/	/	/	/	/	/	/	/	/
Zusammen	5 640	2 422	4 992	2 061	648	361	192	105	100	51	67	29	290	176

\*) Ergebnis des Mikrozensus. - Bevölkerung am Familienwohnsitz. - Als Alleinerziehende zählen auch Mütter mit volljährigen Kindern.

6 Frauen

6.3 Frauen im Alter von 15 Jahren und mehr im April 1989 nach Altersgruppen, Familienstand, Beteiligung am Erwerbsleben und Altersgruppen der ledigen Kinder in der Familie\*)

6.3.1 Grundzahlen

1 000

Alter der Frauen von ... bis unter ... Jahren	Insgesamt		Verheiratet zusammenlebend		Alleinstehend ohne Kinder/alleinerziehend		Davon							
	insgesamt	dar.erwerbstätig	zusammen	dar.erwerbstätig	zusammen	dar.erwerbstätig	ledig		verheiratet getrenntlebend		verwitwet		geschieden	
							zusammen	dar.erwerbstätig	zusammen	dar.erwerbstätig	zusammen	dar.erwerbstätig	zusammen	dar.erwerbstätig

mit Kindern von 15 bis unter 18 Jahren

15 - 25 .....	/	/	/	/	/	/	/	/	/	/	/	-	-	-	-
25 - 35 .....	96	52	81	44	14	8	/	/	/	/	/	/	/	9	/
35 - 45 .....	972	521	863	443	109	78	7	6	14	9	18	11	71	53	
45 - 55 .....	603	271	534	231	69	40	/	/	5	/	29	14	33	22	
55 - 65 .....	81	25	66	20	15	/	/	/	/	/	10	/	/	/	
65 und mehr .....	5	/	/	-	/	/	-	-	-	-	/	/	/	-	
Zusammen ...	1 758	871	1 546	738	213	132	12	10	22	13	61	28	117	82	

darunter: Schüler von 15 bis unter 18 Jahren

15 - 25 .....	/	/	/	/	/	/	/	/	-	-	-	-	-	-
25 - 35 .....	84	45	71	38	13	7	/	/	/	/	/	/	8	/
35 - 45 .....	804	420	712	355	92	65	6	/	12	8	14	8	61	45
45 - 55 .....	483	216	427	183	57	33	/	/	/	/	23	11	28	19
55 - 65 .....	62	18	49	14	12	/	/	/	/	/	8	/	/	/
65 und mehr .....	/	/	/	-	/	/	-	-	-	-	/	/	/	-
Zusammen ...	1 438	700	1 260	590	178	111	10	9	19	11	48	22	100	69

mit Kindern unter 18 Jahren

15 - 25 .....	377	117	302	89	75	29	53	20	11	/	/	-	11	/
25 - 35 .....	2 690	1 121	2 373	947	317	175	110	65	52	25	14	7	141	79
35 - 45 .....	2 559	1 289	2 280	1 098	279	191	33	25	39	25	40	22	166	120
45 - 55 .....	947	419	839	355	108	64	6	/	10	6	42	20	50	33
55 - 65 .....	109	32	89	26	20	6	/	/	/	/	13	/	/	/
65 und mehr .....	10	/	/	-	6	/	/	-	-	-	5	/	/	-
Zusammen ...	6 692	2 978	5 888	2 514	804	464	202	114	114	60	115	51	373	239

mit Kindern von 18 bis unter 28 Jahren

15 - 25 .....	/	/	/	/	/	/	/	/	-	-	-	-	-	-
25 - 35 .....	13	7	12	6	/	/	/	/	/	/	/	/	/	/
35 - 45 .....	967	564	844	471	123	94	9	7	13	10	24	14	77	62
45 - 55 .....	2 053	1 025	1 803	854	250	171	12	11	20	13	108	62	110	87
55 - 65 .....	675	193	545	151	130	42	/	/	/	/	101	27	20	11
65 und mehr .....	82	5	46	/	36	/	/	/	/	/	34	/	/	/
Zusammen ...	3 791	1 795	3 251	1 486	541	310	27	21	39	25	266	105	209	160

mit Kindern unter 28 Jahren

15 - 25 .....	377	117	302	89	75	29	53	20	11	/	/	-	11	/
25 - 35 .....	2 695	1 125	2 377	949	318	175	110	65	52	25	14	7	142	79
35 - 45 .....	3 000	1 585	2 644	1 330	356	255	40	31	47	31	51	29	217	164
45 - 55 .....	2 525	1 234	2 205	1 021	320	213	18	15	27	16	131	72	145	110
55 - 65 .....	736	209	593	163	143	46	5	/	/	/	109	29	23	13
65 und mehr .....	90	5	50	/	41	/	/	/	/	/	37	/	/	/
Zusammen ...	9 423	4 275	8 171	3 555	1 252	719	228	133	142	78	343	138	539	370

mit Kindern von 28 Jahren und älter

15 - 25 .....	/	-	-	-	/	-	/	-	-	-	-	-	-	-
25 - 35 .....	/	/	/	/	/	/	/	/	/	/	/	/	/	/
35 - 45 .....	/	/	/	/	/	/	/	/	/	/	/	/	/	/
45 - 55 .....	138	67	114	53	24	14	/	/	/	/	14	7	7	5
55 - 65 .....	312	71	230	52	82	19	/	/	/	/	67	13	10	/
65 und mehr .....	342	15	113	7	228	8	6	-	/	-	210	8	10	/
Zusammen ...	794	154	459	113	335	41	11	/	5	/	291	28	28	10

\*) Ergebnis des Mikrozensus. - Bevölkerung am Familienwohnsitz.- Als Alleinerziehende zählen auch Mütter mit volljährigen Kindern.

6 Frauen

6.3 Frauen im Alter von 15 Jahren und mehr im April 1989 nach Altersgruppen, Familienstand, Beteiligung am Erwerbsleben und Altersgruppen der ledigen Kinder in der Familie\*)

6.3.2 Altersspezifische Erwerbstätigenquoten

Prozent

Alter der Frauen von ... bis unter ... Jahren	Insgesamt	Verheiratet zusammen- lebend	Alleinstehend ohne Kinder/ allein- erziehend	Davon			
				ledig	verheiratet getrennt- lebend	verwitwet	geschieden
Insgesamt							
15 - 25 .....	54,7	50,4	55,4	55,4	53,8	/	59,1
25 - 35 .....	59,3	49,8	76,7	79,9	60,3	51,7	65,9
35 - 45 .....	59,0	54,0	78,2	84,9	71,1	59,6	77,9
45 - 55 .....	53,5	49,0	70,9	82,5	67,4	55,4	75,2
55 - 65 .....	22,0	20,3	25,9	37,2	35,2	18,0	37,6
65 und mehr .....	1,6	2,2	1,4	2,3	/	1,2	/
Insgesamt ...	39,5	39,2	39,9	58,3	55,2	7,9	57,3
ohne Kinder							
15 - 25 .....	57,1	76,2	55,7	55,6	65,4	/	74,2
25 - 35 .....	82,4	83,6	81,7	81,8	77,0	/	83,4
35 - 45 .....	79,4	75,5	83,5	86,4	77,2	67,7	81,7
45 - 55 .....	59,7	53,4	73,7	82,6	71,9	56,2	74,7
55 - 65 .....	20,4	17,9	25,2	37,2	32,4	16,2	35,2
65 und mehr .....	1,4	1,9	1,2	2,3	/	1,0	/
Zusammen ...	37,2	34,5	38,7	58,4	56,0	5,1	50,6
mit Kindern (ohne Altersbegrenzung)							
15 - 25 .....	31,1	29,3	38,2	37,8	/	-	/
25 - 35 .....	41,7	39,9	55,2	58,9	47,4	46,9	55,9
35 - 45 .....	52,8	50,3	71,7	75,5	66,7	57,1	75,5
45 - 55 .....	48,9	46,4	66,1	81,9	60,3	54,7	75,8
55 - 65 .....	26,7	26,1	29,0	/	/	23,6	49,4
65 und mehr .....	4,4	5,8	3,6	/	-	3,8	/
Zusammen ...	43,5	42,6	48,2	56,4	54,0	26,1	67,0
mit Kindern unter 3 Jahren							
15 - 25 .....	27,7	26,8	32,2	33,4	/	-	/
25 - 35 .....	33,1	32,6	40,8	46,1	35,9	/	34,2
35 - 45 .....	35,5	34,4	49,7	/	/	/	/
45 - 55 .....	/	/	/	/	/	/	/
55 - 65 .....	/	/	-	-	-	-	-
65 und mehr .....	-	-	-	-	-	-	-
Zusammen ...	32,4	31,9	38,6	41,6	33,1	/	36,5
mit Kindern unter 6 Jahren							
15 - 25 .....	30,2	28,7	36,7	36,6	/	-	/
25 - 35 .....	36,6	35,5	47,8	53,0	45,0	-	43,6
35 - 45 .....	39,0	38,0	50,2	60,8	/	/	50,0
45 - 55 .....	38,0	36,4	/	/	/	/	/
55 - 65 .....	/	/	-	-	-	-	-
65 und mehr .....	-	-	-	-	-	-	-
Zusammen ...	36,3	35,2	45,4	47,9	41,9	-	45,2
mit Kindern von 6 bis unter 15 Jahren							
15 - 25 .....	33,0	/	/	/	/	-	/
25 - 35 .....	43,1	41,1	55,7	63,4	47,7	-	56,0
35 - 45 .....	48,1	46,2	66,2	78,1	63,2	51,1	68,8
45 - 55 .....	41,9	40,3	56,4	/	/	42,5	62,5
55 - 65 .....	22,8	22,6	/	/	/	/	/
65 und mehr .....	-	-	-	-	-	-	-
Zusammen ...	45,1	43,3	59,4	66,1	55,7	44,2	62,3
mit Kindern unter 15 Jahren							
15 - 25 .....	30,9	29,2	37,9	37,5	/	-	/
25 - 35 .....	41,3	39,6	54,7	58,5	47,5	45,7	55,4
35 - 45 .....	47,8	45,9	64,8	71,4	61,0	49,3	68,1
45 - 55 .....	42,0	40,4	56,5	/	/	42,0	63,1
55 - 65 .....	23,6	23,8	/	/	/	/	/
65 und mehr .....	-	-	-	-	-	-	-
Zusammen ...	42,9	41,3	55,7	54,8	51,0	43,2	60,8

\*) Ergebnis des Mikrozensus. - Bevölkerung am Familienwohnsitz. - Als Alleinerziehende zählen auch Mütter mit volljährigen Kindern.

6 Frauen

6.3 Frauen im Alter von 15 Jahren und mehr im April 1989 nach Altersgruppen, Familienstand, Beteiligung am Erwerbsleben und Altersgruppen der ledigen Kinder in der Familie\*)

6.3.2 Altersspezifische Erwerbstätigenquoten

Prozent

Alter der Frauen von ... bis unter ... Jahren	Insgesamt	Verheiratet zusammen- lebend	Alleinstehend ohne Kinder/ allein- erziehend	Davon			
				ledig	verheiratet getrennt- lebend	verwitwet	geschieden
mit Kindern von 15 bis unter 18 Jahren							
15 - 25 .....	/	/	/	/	/	-	-
25 - 35 .....	53,9	53,9	53,5	/	/	/	/
35 - 45 .....	53,6	51,3	71,5	85,1	63,5	60,5	74,6
45 - 55 .....	45,0	43,3	58,7	/	/	47,9	67,1
55 - 65 .....	31,1	31,0	/	/	/	/	/
65 und mehr .....	/	-	/	-	-	/	-
Zusammen ...	49,5	47,8	62,2	80,6	59,2	45,4	69,7
darunter: Schüler von 15 bis unter 18 Jahren							
15 - 25 .....	/	/	/	/	-	-	-
25 - 35 .....	53,6	53,7	53,0	/	/	/	/
35 - 45 .....	52,3	49,9	71,2	/	63,9	59,4	74,0
45 - 55 .....	44,7	42,8	59,1	/	/	47,6	67,0
55 - 65 .....	29,2	28,4	/	/	/	/	/
65 und mehr .....	/	-	/	-	-	/	-
Zusammen ...	48,7	46,8	62,2	82,7	58,0	44,9	69,2
mit Kindern unter 18 Jahren							
15 - 25 .....	31,1	29,3	38,3	38,0	/	-	/
25 - 35 .....	41,7	39,9	55,1	58,8	47,4	47,2	55,8
35 - 45 .....	50,4	48,1	68,4	74,1	63,4	53,6	72,1
45 - 55 .....	44,2	42,3	59,0	/	61,6	46,9	66,7
55 - 65 .....	29,3	29,1	30,1	/	/	/	/
65 und mehr .....	/	-	/	-	-	/	-
Zusammen ...	44,5	42,7	57,7	56,3	52,9	44,3	64,1
mit Kindern von 18 bis unter 28 Jahren							
15 - 25 .....	/	/	/	/	-	-	-
25 - 35 .....	55,2	52,5	/	/	/	/	/
35 - 45 .....	58,4	55,8	76,1	81,1	72,9	60,5	80,9
45 - 55 .....	49,9	47,4	68,5	88,4	62,6	56,9	78,6
55 - 65 .....	28,6	27,7	32,4	/	/	27,0	53,8
65 und mehr .....	6,3	7,8	/	/	-	/	/
Zusammen ...	47,3	45,7	57,3	75,5	63,7	39,3	76,6
mit Kindern unter 28 Jahren							
15 - 25 .....	31,1	29,3	38,3	37,9	/	-	/
25 - 35 .....	41,7	39,9	55,2	58,9	47,4	46,9	55,9
35 - 45 .....	52,8	50,3	71,7	75,5	66,7	57,1	75,5
45 - 55 .....	48,9	46,3	66,5	84,1	60,8	54,9	75,8
55 - 65 .....	28,4	27,5	32,3	/	/	26,5	53,4
65 und mehr .....	5,9	/	/	/	-	/	/
Zusammen ...	45,4	43,5	57,5	58,3	55,1	40,3	68,7
mit Kindern von 28 Jahren und älter							
15 - 25 .....	-	-	-	-	-	-	-
25 - 35 .....	/	/	/	/	/	/	/
35 - 45 .....	/	/	/	/	/	/	/
45 - 55 .....	48,4	46,5	57,6	/	/	50,7	74,0
55 - 65 .....	22,7	22,7	22,9	/	/	19,4	/
65 und mehr .....	4,3	5,7	3,5	-	-	3,8	/
Zusammen ...	19,4	24,6	12,2	/	/	9,6	35,0

\*) Ergebnis des Mikrozensus. - Bevölkerung am Familienwohnsitz.- Als Alleinerziehende zählen auch Mütter mit volljährigen Kindern.

## 6 Frauen

6.4 FRAUEN IM APR. 1989 NACH FAMILIENSTAND, ALTERSGRUPPEN, BETEILIGUNG AM ERWERBSLEBEN UND STELLUNG IM BERUF \*)

## 6.4.1 INSGESAMT

1 000

FAMILIENSTAND ALTER VON ... BIS UNTER ... JAHREN	ERWERBSPERSONEN								NICHTERWERBSPERSONEN			
	INS- GESAMT	ZU- SAMMEN	ERWERBSTÄTIGE					ERWERBS- LOSE	ZU- SAMMEN	DARUNTER MIT UEBER- LIEGENDEM LEBENSUNTER- HALT DURCH RENTE UND DGL.		
			ZU- SAMMEN	SELB- STAENDIGE	MITH. FAM.- ANGEH.	BEAM- TINNEN	ANGE- STELLTE				ARBEI- TERINNEN	
<b>LEDIG</b>												
15 - 25	3 632	2 161	2 011	14	9	46	1 345	597	149	1 472	114	
25 - 35	1 335	1 156	1 067	37	/	64	780	185	89	179	64	
35 - 45	286	273	251	18	/	28	165	46	22	22	15	
45 - 55	231	204	191	12	/	18	121	36	13	27	24	
55 - 65	251	105	94	10	/	9	49	23	11	147	142	
<b>DARUNTER:</b>												
58 - 60	49	34	29	/	/	/	15	8	6	15	14	
60 - 63	86	21	20	/	/	/	9	/	/	65	63	
65 - 75	251	9	9	/	/	/	/	/	/	242	240	
75 UND MEHR	223	/	/	/	/	/	/	/	/	220	218	
<b>ZUSAMMEN</b>	6 218	3 909	3 624	95	16	167	2 463	893	285	2 309	816	
<b>VERHEIRATET ZUSAMMENLEBEND</b>												
15 - 25	550	321	278	6	5	6	160	101	44	229	17	
25 - 35	3 070	1 733	1 529	72	56	91	945	366	204	1 337	48	
35 - 45	3 107	1 822	1 679	128	94	125	886	445	143	1 286	26	
45 - 55	3 577	1 885	1 752	117	153	61	866	554	133	1 692	61	
55 - 65	2 579	600	524	45	102	10	183	194	76	1 979	503	
<b>DARUNTER:</b>												
58 - 60	556	170	142	12	23	/	50	54	28	386	57	
60 - 63	756	89	81	12	27	/	24	10	8	667	223	
65 - 75	1 426	38	38	7	23	-	5	/	/	1 388	716	
75 UND MEHR	502	/	/	/	/	-	/	/	/	497	204	
<b>ZUSAMMEN</b>	14 811	6 404	5 804	375	440	293	3 044	1 652	600	8 407	1 575	
<b>VERHEIRATET GETRENNTLEBEND</b>												
15 - 25	30	21	16	/	/	/	10	5	/	10	/	
25 - 35	93	68	56	/	/	/	37	12	12	25	11	
35 - 45	81	67	58	5	/	/	33	14	10	14	/	
45 - 55	70	53	47	/	/	/	26	15	7	16	6	
55 - 65	34	14	12	/	/	/	/	5	/	20	12	
<b>DARUNTER:</b>												
58 - 60	6	/	/	/	-	-	/	/	/	/	/	
60 - 63	11	/	/	/	-	-	/	/	/	8	6	
65 - 75	21	/	/	/	/	/	/	/	/	21	16	
75 UND MEHR	15	/	/	/	/	/	/	/	/	15	13	
<b>ZUSAMMEN</b>	343	224	189	14	/	10	112	53	35	119	66	
<b>VERWITWET</b>												
15 - 25	/	/	/	-	-	-	/	/	/	/	/	
25 - 35	18	11	9	/	/	/	6	2	7	7	6	
35 - 45	67	46	40	/	/	/	20	14	6	22	21	
45 - 55	255	155	141	13	/	/	67	58	13	101	100	
55 - 65	679	142	122	20	/	/	42	53	20	536	532	
<b>DARUNTER:</b>												
58 - 60	114	38	31	/	/	/	11	15	/	76	75	
60 - 63	236	30	27	6	/	/	9	10	/	205	204	
65 - 75	1 376	27	27	14	6	-	/	/	/	1 349	1 342	
75 UND MEHR	2 074	13	13	6	7	-	/	/	/	2 061	2 042	
<b>ZUSAMMEN</b>	4 471	395	354	57	19	7	140	131	42	4 075	4 043	
<b>GESCHIEDEN</b>												
15 - 25	20	16	12	/	/	/	5	6	/	/	/	
25 - 35	223	179	147	7	/	5	89	45	32	44	28	
35 - 45	352	315	274	21	/	15	176	62	41	37	23	
45 - 55	366	316	275	17	/	13	166	80	41	50	35	
55 - 65	190	86	71	5	/	/	39	25	14	104	92	
<b>DARUNTER:</b>												
58 - 60	35	22	17	/	/	/	9	6	5	12	10	
60 - 63	59	13	12	/	/	/	6	/	/	46	42	
65 - 75	137	/	/	/	/	/	/	/	/	133	130	
75 UND MEHR	80	/	/	/	/	/	/	/	/	78	76	
<b>ZUSAMMEN</b>	1 367	916	784	53	/	35	477	219	132	451	388	
<b>INSGESAMT</b>												
15 - 25	4 234	2 519	2 318	20	14	54	1 521	709	201	1 715	139	
25 - 35	4 738	3 147	2 808	119	58	162	1 857	612	339	1 551	157	
35 - 45	3 903	2 523	2 301	176	95	176	1 280	575	221	1 380	90	
45 - 55	4 499	2 613	2 407	163	158	96	1 247	744	207	1 886	224	
55 - 65	3 733	947	823	82	109	24	317	291	124	2 786	1 281	
<b>DARUNTER:</b>												
58 - 60	760	268	221	19	24	7	87	85	47	492	158	
60 - 63	1 147	155	142	22	29	7	49	35	15	991	538	
65 - 75	3 211	78	77	26	31	/	14	7	/	3 133	2 444	
75 UND MEHR	2 893	22	22	8	11	-	/	/	/	2 871	2 552	
<b>INSGESAMT</b>	27 211	11 849	10 755	594	476	511	6 236	2 938	1 094	15 362	6 887	

\*) ERGEBNIS DES MIKROZENSUS.- BEVÖLKERUNG AM FAMILIENWOHNSTZ.



6 Frauen

6.4 FRAUEN IM APR. 1989 NACH FAMILIENSTAND, ALTERSGRUPPEN, BETEILIGUNG AM ERWERBSLEBEN UND STELLUNG IM BERUF \*)

6.4.2 Ohne Kinder

1 000

FAMILIENSTAND ALTER VON ... BIS UNTER ... JAHREN	INS- GESAMT	ERWERBSPERSONEN							NICHTERWERBSPERSONEN		
		ZU- SAMMEN	ERWERBSTÄTIGE					ERWERBS- LOSE	ZU- SAMMEN	DARUNTER MIT UEBER- WIEGENDEM LEBENSUNTER- HALT DURCH RENTE UND DGL.	
			ZU- SAMMEN	SELB- STÄNDIGE	MITH. FAM.- ANGEH.	BEAM- TINNEN	ANGE- STELLTE				ARBEI- TERINNEN
<b>LEDIG</b>											
15 - 25	3 579	2 129	1 991	14	8	47	1 334	588	138	1 450	100
25 - 35	1 225	1 071	1 002	33	1	62	739	166	70	153	47
35 - 45	255	238	220	15	1	25	146	34	17	18	12
45 - 55	212	188	175	11	1	17	113	33	12	25	22
55 - 65	242	101	90	10	1	9	48	21	11	142	137
DARUNTER:											
58 - 60	47	33	28	/	/	/	15	7	5	15	13
60 - 63	82	20	19	/	/	/	9	/	/	62	61
65 - 75	246	9	9	/	/	/	/	/	/	238	236
75 UND MEHR	226	/	/	/	/	/	/	/	/	218	215
ZUSAMMEN	5 980	3 737	3 490	88	16	160	2 382	844	248	2 243	768
<b>VERHEIRATET ZUSAMMENLEBEND</b>											
15 - 25	246	206	189	/	/	5	119	60	17	42	/
25 - 35	694	617	580	17	1	42	423	94	37	77	6
35 - 45	462	374	349	20	1	26	224	74	26	88	6
45 - 55	1 319	771	705	39	30	17	390	229	66	548	35
55 - 65	1 825	385	327	27	44	6	129	121	58	1 440	430
DARUNTER:											
58 - 60	378	115	93	7	10	/	36	39	21	264	47
60 - 63	583	58	52	7	13	/	18	12	6	525	193
65 - 75	1 294	30	29	6	17	-	/	/	/	1 264	659
75 UND MEHR	479	/	/	/	/	-	/	/	/	474	196
ZUSAMMEN	6 321	2 387	2 183	113	104	97	1 290	580	204	3 934	1 333
<b>VERHEIRATET GETRENNTLEBEND</b>											
15 - 25	19	15	13	/	-	/	8	/	/	/	/
25 - 35	40	35	31	/	-	/	22	6	/	5	/
35 - 45	34	30	26	/	-	/	15	5	/	/	/
45 - 55	42	34	31	/	-	/	18	10	/	8	/
55 - 65	28	11	9	/	-	/	/	/	/	17	11
DARUNTER:											
58 - 60	6	/	/	/	-	-	/	/	/	/	/
60 - 63	8	/	/	/	-	-	/	/	/	6	/
65 - 75	19	/	/	/	/	/	/	/	/	18	14
75 UND MEHR	14	/	/	/	-	-	/	/	/	14	12
ZUSAMMEN	197	126	110	9	/	5	67	29	16	71	43
<b>VERWITWET</b>											
15 - 25	/	/	/	-	-	-	/	/	/	/	/
25 - 35	/	/	/	/	-	/	/	/	/	/	/
35 - 45	16	13	11	/	-	/	7	/	/	/	/
45 - 55	117	73	66	/	/	/	37	24	7	44	43
55 - 65	520	100	84	13	/	/	32	36	16	419	416
DARUNTER:											
58 - 60	82	28	22	/	/	/	9	10	6	54	53
60 - 63	185	23	15	/	/	/	7	7	/	162	161
65 - 75	1 257	22	22	10	/	/	/	/	/	1 235	1 230
75 UND MEHR	948	9	9	/	/	/	/	/	/	1 939	1 922
ZUSAMMEN	3 863	221	195	32	11	/	82	69	25	3 612	3 615
<b>GESCHIEDEN</b>											
15 - 25	9	9	7	/	-	-	/	/	/	/	/
25 - 35	81	76	68	/	/	/	44	17	9	/	/
35 - 45	135	126	110	8	-	5	74	22	16	9	6
45 - 55	217	189	162	9	/	6	99	47	27	28	19
55 - 65	158	68	56	/	/	/	31	19	12	90	81
DARUNTER:											
58 - 60	28	18	14	/	-	/	/	/	/	10	8
60 - 63	51	10	9	/	/	/	8	/	/	41	37
65 - 75	130	/	/	/	/	/	/	/	/	126	123
75 UND MEHR	75	/	/	/	-	-	/	/	/	74	72
ZUSAMMEN	805	472	407	28	/	16	254	109	65	333	303
<b>ZUSAMMEN</b>											
15 - 25	3 856	2 359	2 200	17	10	53	1 466	655	159	1 497	104
25 - 35	2 043	1 803	1 683	56	5	109	1 229	284	120	240	56
35 - 45	903	780	717	47	5	60	465	139	64	122	28
45 - 55	1 908	1 255	1 138	66	32	41	657	343	116	653	121
55 - 65	2 773	665	566	55	49	18	244	201	98	2 108	1 075
DARUNTER:											
58 - 60	541	196	159	12	11	5	69	62	38	345	123
60 - 63	910	113	102	15	15	6	40	26	12	797	457
65 - 75	2 946	64	63	21	23	7	12	7	/	2 882	2 263
75 UND MEHR	2 736	17	17	7	7	-	/	/	/	2 719	2 416
ZUSAMMEN	17 165	6 943	6 385	269	131	281	4 074	1 629	558	10 222	6 062

\*) ERGEBNIS DES MIKROZENSUS.- BEVÖLKERUNG AM FAMILIENWOHNSTZ.

## 6 Frauen

6.4 FRAUEN IM APR. 1929 NACH FAMILIENSTAND, ALTERSGRUPPEN, BETEILIGUNG AM ERWERBSLEBEN UND STELLUNG IM BERUF \*)

## 6.4.3 Mit Kindern

1 000

FAMILIENSTAND ALTER VON ... BIS UNTER ... JAHREN	ERWERBSPERSONEN								NICHTERWERBSPERSONEN			
	INS- GESAMT	ZU- SAMMEN	ERWERBSTÄTIGE					ERWERBS- LOSE	ZU- SAMMEN	DARUNTER MIT UEBER- WIEGENDEM LEBENSUNTER- HALT DURCH RENTE UND DGL.		
			ZU- SAMMEN	SELB- STÄNDIGE	MITH. FAM.- ANGEH.	BEAM- TINNEN	ANGE- STELLTE				ARBEI- TERINNEN	
<b>LEDIG</b>												
15 - 25	53	32	20	/	/	/	11	16	12	22	14	
25 - 35	110	85	55	/	/	/	41	16	20	26	17	
35 - 45	40	35	31	/	/	/	19	5	5	/	/	
45 - 55	19	16	15	/	/	/	8	/	/	/	/	
55 - 65	9	/	/	/	/	/	/	/	/	/	/	
DARUNTER:												
58 - 60	/	/	/	/	/	/	/	/	/	/	/	
60 - 63	/	/	/	/	/	/	/	/	/	/	/	
65 - 75	/	/	/	/	/	/	/	/	/	/	/	
75 UND MEHR	/	/	/	/	/	/	/	/	/	/	/	
ZUSAMMEN	238	172	135	7	/	6	81	30	38	66	43	
<b>VERHEIRATET ZUSAMMENLEBEND</b>												
15 - 25	302	115	89	/	/	/	41	41	27	187	15	
25 - 35	2 377	1 117	949	55	53	49	521	272	167	1 260	43	
35 - 45	2 645	1 447	1 330	108	90	99	662	371	117	1 198	20	
45 - 55	2 257	1 114	1 047	77	125	44	478	328	67	1 144	26	
55 - 65	754	215	197	18	59	/	54	108	16	539	73	
DARUNTER:												
58 - 60	177	55	48	5	13	/	14	16	/	122	11	
60 - 63	173	31	25	/	13	/	6	10	/	142	30	
65 - 75	132	9	9	/	6	/	/	/	/	123	56	
75 UND MEHR	23	/	/	/	/	/	/	/	/	22	8	
ZUSAMMEN	8 491	4 017	3 621	262	336	196	1 755	1 077	396	4 474	241	
<b>VERHEIRATET GETRENNTLEBEND</b>												
15 - 25	11	6	/	/	/	/	/	/	/	6	/	
25 - 35	52	33	25	/	/	/	15	10	8	20	9	
35 - 45	47	37	31	/	/	/	19	10	8	10	/	
45 - 55	27	19	16	/	/	/	8	5	4	8	/	
55 - 65	6	/	/	/	/	/	/	/	/	/	/	
DARUNTER:												
58 - 60	/	/	/	/	/	/	/	/	/	/	/	
60 - 63	/	/	/	/	/	/	/	/	/	/	/	
65 - 75	/	/	/	/	/	/	/	/	/	/	/	
75 UND MEHR	/	/	/	/	/	/	/	/	/	/	/	
ZUSAMMEN	147	98	79	6	/	/	45	24	19	48	22	
<b>VERWITWET</b>												
15 - 25	/	/	-	-	-	-	-	-	-	-	-	
25 - 35	14	8	7	/	/	/	/	/	/	7	6	
35 - 45	51	33	29	/	/	/	13	11	/	18	18	
45 - 55	132	82	76	9	/	/	31	30	6	57	56	
55 - 65	159	42	38	7	/	/	10	17	/	117	116	
DARUNTER:												
58 - 60	33	10	9	/	/	/	/	/	/	22	21	
60 - 63	50	8	7	/	/	/	/	5	/	43	43	
65 - 75	119	5	5	/	/	/	/	/	/	114	112	
75 UND MEHR	125	/	/	/	/	/	/	/	/	122	120	
ZUSAMMEN	608	174	159	25	8	/	58	63	15	434	428	
<b>GESCHIEDEN</b>												
15 - 25	11	7	/	-	-	/	/	/	/	/	/	
25 - 35	142	103	79	/	/	/	45	28	24	39	26	
35 - 45	217	189	164	12	-	10	102	40	25	28	18	
45 - 55	150	127	114	8	/	7	66	33	14	23	17	
55 - 65	32	18	16	/	-	/	8	6	/	14	11	
DARUNTER:												
58 - 60	6	/	/	/	/	/	/	/	/	/	/	
60 - 63	8	/	/	/	/	/	/	/	/	/	/	
65 - 75	7	/	/	/	/	/	/	/	/	5	/	
75 UND MEHR	/	/	/	/	/	/	/	/	/	7	/	
ZUSAMMEN	562	444	377	25	/	19	223	110	67	118	85	
<b>ZUSAMMEN</b>												
15 - 25	378	160	117	/	/	/	55	54	42	218	34	
25 - 35	2 695	1 344	1 125	63	53	52	628	329	219	1 351	101	
35 - 45	3 001	1 743	1 585	129	90	115	815	436	158	1 258	62	
45 - 55	2 592	1 358	1 268	98	126	54	590	401	90	1 233	104	
55 - 65	950	282	256	27	61	6	74	90	26	678	207	
DARUNTER:												
58 - 60	219	72	63	7	13	/	18	23	9	147	35	
60 - 63	237	43	40	7	15	/	9	9	/	194	81	
65 - 75	265	14	14	/	8	/	/	/	/	250	181	
75 UND MEHR	156	/	/	/	/	/	/	/	/	152	136	
ZUSAMMEN	10 046	4 906	4 370	324	345	230	2 162	1 309	536	5 140	825	

\*) ERGEBNIS DES MIKROZENSUS.- BEVÖLKERUNG AM FAMILIENWOHNSTZ.

## 6 Frauen

6.5 Frauen im Alter von 15 Jahren und mehr im April 1989 nach Beteiligung am Erwerbsleben,  
Wochenarbeitszeit und Zahl der ledigen Kinder in der Familie\*)

1 000

Beteiligung am Erwerbsleben Wochenarbeitszeit <sup>1)</sup>	Ins- gesamt	Ohne Kinder	Mit ... Kindern						Kinder
			zu- sammen	1	2	3	4	5 und mehr	
Deutsche									
Erwerbstätige .....	10 095	6 065	4 029	2 237	1 399	316	62	16	6 214
Wochenarbeitszeit <sup>1)</sup> :									
bis einschl. 20 Stunden ..	1 899	534	1 365	656	562	123	20	/	2 253
21 bis einschl. 35 Stunden	1 437	572	865	486	303	61	12	/	1 335
36 Stunden und mehr .....	6 759	4 959	1 800	1 096	533	132	31	9	2 726
Erwerbslose oder Nichterwerbs- personen .....	15 516	10 385	5 131	2 589	1 880	527	102	34	8 523
Zusammen ...	25 611	16 451	9 160	4 826	3 278	842	164	49	14 837
Ausländerinnen									
Erwerbstätige .....	660	320	341	139	137	50	11	/	624
Wochenarbeitszeit <sup>1)</sup> :									
bis einschl. 20 Stunden ..	81	21	60	22	26	8	/	/	114
21 bis einschl. 35 Stunden	65	23	43	20	15	6	/	/	75
36 Stunden und mehr .....	514	276	238	98	96	36	6	/	435
Erwerbslose oder Nichterwerbs- personen .....	940	395	545	190	194	95	40	26	1 169
Zusammen ...	1 600	714	885	329	332	145	50	29	1 793
Insgesamt									
Erwerbstätige .....	10 755	6 385	4 370	2 377	1 535	366	73	19	6 938
Wochenarbeitszeit <sup>1)</sup> :									
bis einschl. 20 Stunden ..	1 981	555	1 425	678	589	131	23	5	2 367
21 bis einschl. 35 Stunden	1 502	595	907	506	319	67	13	/	1 410
36 Stunden und mehr .....	7 273	5 235	2 038	1 193	629	168	37	11	3 161
Erwerbslose oder Nichterwerbs- personen .....	16 456	10 780	5 676	2 779	2 074	622	142	60	9 692
Insgesamt ...	27 211	17 165	10 046	5 155	3 610	988	214	79	16 629

\*) Ergebnis des Mikrozensus. - Bevölkerung am Familien-  
wohnsitz.

1) Normalerweise geleistete Wochenarbeitszeit.

## 6.6 Frauen im April 1989 nach Altersgruppen und Zahl der ledigen

6.6.1 Ins

in

Lfd. Nr.	Frauen Kinder	Insgesamt						zu- sammen	Verheiratet Zu	
		ins- gesamt	Alter von ... bis unter ... Jahren				unter 25		25 - 45	
			unter 25	25 - 45	45 - 65	65 und mehr				
									Ins	
1	Frauen .....	27 211	4 234	8 641	8 232	6 104	14 811	550	6 178	
									ohne	
2	Frauen .....	17 165	3 856	2 946	4 680	5 682	6 321	248	1 156	
									mit Kindern ohne	
3	Mit 1 Kind .....	5 155	285	2 373	2 118	381	1 933	220	1 943	
4	2 Kindern .....	3 610	83	2 446	1 045	36	1 272	74	2 259	
5	3 Kindern .....	988	8	682	294	/	311	8	637	
6	4 Kindern und mehr .....	293	/	196	95	/	271	/	183	
7	Frauen .....	10 046	378	5 695	3 552	421	8 491	302	5 022	
8	Kinder .....	16 629	482	10 167	5 513	467	11 515	395	9 176	
									mit Kindern unter	
9	Mit 1 Kind .....	1 576	274	1 295	6	/	1 438	227	1 206	
10	2 Kindern und mehr .....	164	33	130	/	/	154	29	124	
11	Frauen .....	1 740	307	1 425	7	/	1 592	256	1 330	
12	Kinder 1) .....	1 906	340	1 558	8	/	1 748	285	1 457	
13	Alle Kinder 2) .....	3 093	399	2 672	20	/	2 478	340	2 518	
									mit Kindern unter	
14	Mit 1 Kind .....	2 147	286	1 835	25	/	1 893	224	1 646	
15	2 Kindern .....	669	74	594	/	/	640	67	571	
16	3 Kindern und mehr .....	63	7	56	/	/	50	6	53	
17	Frauen .....	2 879	366	2 485	28	/	2 592	297	2 271	
18	Kinder 1) .....	3 678	453	3 194	30	/	3 354	376	2 951	
19	Alle Kinder 2) .....	5 211	469	4 668	73	/	4 791	389	4 335	
									mit Kindern von 6	
20	Mit 1 Kind .....	2 552	21	2 117	409	/	2 223	15	1 841	
21	2 Kindern .....	1 045	/	977	66	/	964	/	902	
22	3 Kindern .....	155	/	145	10	/	142	/	134	
23	4 Kindern und mehr .....	25	-	23	/	/	23	-	21	
24	Frauen .....	3 776	23	3 262	486	/	3 352	17	2 898	
25	Kinder 1) .....	5 209	26	4 602	577	/	4 673	19	4 133	
26	Alle Kinder 2) .....	7 825	43	6 725	1 051	6	7 112	34	6 113	
									mit Kindern unter	
27	Mit 1 Kind .....	3 089	283	2 385	416	5	2 612	220	2 021	
28	2 Kindern .....	1 997	82	1 842	72	-	1 950	74	1 719	
29	3 Kindern .....	445	8	427	10	-	418	8	402	
30	4 Kindern und mehr .....	109	/	104	/	-	102	/	98	
31	Frauen .....	5 640	375	4 757	502	5	4 992	302	4 239	
32	Kinder 1) .....	8 887	479	7 796	607	5	8 027	395	7 084	
33	Alle Kinder 2) .....	10 388	479	8 820	1 082	8	9 410	395	8 026	
									mit Kindern von 15	
34	Mit 1 Kind .....	1 611	/	969	636	/	1 411	/	854	
35	2 Kindern und mehr .....	147	/	99	48	/	133	-	90	
36	Frauen .....	1 758	/	1 068	684	5	1 546	/	944	
37	Kinder 1) .....	1 910	/	1 170	733	5	1 692	/	1 037	
38	Alle Kinder 2) .....	3 725	/	2 320	1 395	7	3 348	/	2 096	
									darunter:	
39	Mit 1 Kind .....	1 337	/	822	511	/	1 170	/	722	
40	2 Kindern und mehr .....	100	-	66	34	/	98	-	60	
41	Frauen .....	1 438	/	888	545	/	1 260	/	783	
42	Kinder 1) .....	1 541	/	956	580	/	1 352	/	844	
43	Alle Kinder 2) .....	3 047	/	1 931	1 108	6	2 730	/	1 740	
									mit Kindern unter	
44	Mit 1 Kind .....	3 549	284	2 429	826	10	2 969	220	2 026	
45	2 Kindern .....	2 396	83	2 123	190	/	2 221	74	1 972	
46	3 Kindern .....	590	8	552	30	-	552	8	518	
47	4 Kindern und mehr .....	157	/	146	10	-	147	/	137	
48	Frauen .....	6 692	377	5 249	1 056	10	5 889	302	4 653	
49	Kinder 1) .....	10 797	481	8 966	1 340	11	9 709	395	8 120	
50	Alle Kinder 2) .....	12 173	481	9 584	2 094	14	10 965	395	8 686	
									mit Kindern von 18	
51	Mit 1 Kind .....	3 275	/	788	2 109	377	2 576	/	683	
52	2 Kindern .....	943	/	171	739	33	821	/	153	
53	3 Kindern .....	180	-	21	155	/	159	-	20	
54	4 Kindern und mehr .....	31	-	/	29	/	27	-	/	
55	Frauen .....	4 429	/	982	3 031	414	3 582	/	858	
56	Kinder 1) .....	5 832	/	1 202	4 173	456	4 896	/	1 056	
57	Alle Kinder 2) .....	7 234	/	1 951	4 822	460	6 089	/	1 743	

\*) Ergebnis des Mikrozensus. - Bevölkerung am Familienwohnsitz. - Als Alleinerziehende zählen auch Mütter mit volljährigen Kindern.

1) Kinder der jeweiligen Altersgruppe.

2) Kinder aller Altersgruppen, die bei den betreffenden Müttern leben.

**Frauen**  
**Kinder sowie nach Familienstand und Altersgruppen der Frauen \*)**

gesamt  
 1 000

sammenlebende		Alleinstehende ohne Kinder/Alleinerziehende					Lfd. Nr.
bis unter ... Jahren		zusammen	Alter von ... bis unter ... Jahren			65 und mehr	
45 - 65	65 und mehr		unter 25	25 - 45	45 - 65		65 und mehr
<b>gesamt</b>							
6 156	1 928	12 399	3 684	2 464	2 076	4 176	1
<b>Kinder</b>							
3 144	1 773	10 844	3 609	1 790	1 536	3 910	2
<b>Altersbegrenzung</b>							
1 735	136	1 122	65	430	383	245	3
924	16	338	9	187	122	20	4
267	/	74	/	45	27	/	5
86	/	22	/	12	9	/	6
3 012	155	1 555	75	674	540	266	7
4 767	177	2 114	87	991	746	290	8
<b>3 Jahren</b>							
5	/	138	47	89	/	/	9
/	-	10	/	6	-	-	10
6	/	148	51	95	/	/	11
7	/	158	55	101	/	/	12
17	/	218	60	155	/	/	13
<b>6 Jahren</b>							
23	/	253	61	189	/	/	14
/	-	30	7	23	/	-	15
/	-	/	/	/	-	-	16
25	/	287	69	214	/	/	17
27	/	325	78	243	/	/	18
67	/	420	80	333	6	/	19
<b>bis unter 15 Jahren</b>							
364	/	329	6	276	46	/	20
61	-	80	/	75	/	-	21
9	-	12	-	12	/	-	22
/	-	/	-	/	-	-	23
435	/	424	6	365	51	/	24
519	/	536	7	470	57	/	25
959	/	715	9	612	92	/	26
<b>15 Jahren</b>							
369	/	477	64	364	47	/	27
67	-	138	9	124	5	-	28
9	-	27	/	25	/	-	29
/	-	6	/	6	-	-	30
449	/	648	73	518	53	/	31
546	/	860	84	713	60	/	32
986	/	978	85	793	96	/	33
<b>bis unter 18 Jahren</b>							
557	/	199	/	115	79	/	34
43	-	14	/	9	5	/	35
600	/	213	/	124	84	/	36
644	/	228	/	133	90	/	37
1 249	/	377	/	224	146	6	38
<b>Schüler</b>							
446	/	168	/	99	65	/	39
30	-	10	-	6	/	/	40
476	/	178	/	105	69	/	41
507	/	188	/	111	73	/	42
988	/	317	/	191	120	/	43
<b>18 Jahren</b>							
717	/	582	64	403	109	6	44
175	/	176	9	150	16	/	45
28	-	37	/	34	/	-	46
9	-	10	/	9	/	-	47
929	/	804	75	596	127	6	48
1 190	/	1 088	86	846	150	6	49
1 879	5	1 208	86	898	214	9	50
<b>Jahren und älter</b>							
1 759	134	700	/	106	350	243	51
653	15	121	-	17	86	18	52
136	/	22	/	/	19	/	53
25	/	/	-	/	/	/	54
2 572	152	847	/	125	460	263	55
3 577	173	1 027	/	146	597	284	56
4 171	174	1 145	/	208	650	286	57

6  
6.6 Frauen im April 1989 nach Altersgruppen und Zahl der ledigen  
6.6.2 Deut  
in

Lfd. Nr.	Frauen Kinder	Insgesamt					zu- sammen	Verheiratet Zu	
		ins- gesamt	Alter von ... bis unter ... Jahren					Alter von ...	
			unter 25	25 - 45	45 - 65	65 und mehr		unter 25	25 - 45
1	Frauen .....	25 611	3 846	7 819	7 891	6 054	13 736	429	5 499
ohne									
2	Frauen .....	16 451	3 554	2 744	4 516	5 637	6 055	206	1 050
mit Kindern ohne									
3	Mit 1 Kind .....	4 826	226	2 191	2 033	377	3 752	166	1 787
4	2 Kindern .....	3 278	61	2 190	992	36	2 961	52	2 019
5	3 Kindern .....	842	/	564	270	/	774	/	523
6	4 Kindern und mehr .....	213	/	131	81	/	194	/	120
7	Frauen .....	9 160	293	5 075	3 375	417	7 681	223	4 449
8	Kinder .....	14 837	366	8 828	5 181	463	12 836	286	7 912
mit Kindern unter									
9	Mit 1 Kind .....	1 377	213	1 158	5	/	1 250	169	1 076
10	2 Kindern und mehr .....	139	25	113	/	-	130	21	109
11	Frauen .....	1 515	238	1 272	5	/	1 380	190	1 185
12	Kinder 1) .....	1 656	263	1 387	6	/	1 512	211	1 295
13	Alle Kinder 2) .....	2 630	304	2 311	14	/	2 431	248	2 172
mit Kindern unter									
14	Mit 1 Kind .....	1 876	225	1 630	20	/	1 640	168	1 455
15	2 Kindern .....	582	55	526	/	-	554	48	506
16	3 Kindern und mehr .....	50	/	46	-	-	47	/	44
17	Frauen .....	2 507	284	2 202	21	/	2 241	219	2 004
18	Kinder 1) .....	3 193	347	2 823	22	/	2 892	274	2 598
19	Alle Kinder 2) .....	4 425	356	4 017	51	/	4 038	281	3 711
mit Kindern von 6									
20	Mit 1 Kind .....	2 258	14	1 877	362	/	1 954	9	1 621
21	2 Kindern .....	895	/	839	55	-	922	/	771
22	3 Kindern .....	112	/	106	6	-	101	/	95
23	4 Kindern und mehr .....	15	-	14	/	-	13	/	12
24	Frauen .....	3 279	15	2 836	424	/	2 890	10	2 499
25	Kinder 1) .....	4 446	16	3 930	494	/	3 954	11	3 497
26	Alle Kinder 2) .....	6 602	26	5 674	896	6	5 948	19	5 113
mit Kindern unter									
27	Mit 1 Kind .....	2 756	225	2 157	369	5	2 314	166	1 819
28	2 Kindern .....	1 749	61	1 628	61	-	1 622	52	1 514
29	3 Kindern .....	360	/	350	6	-	337	/	327
30	4 Kindern und mehr .....	71	/	68	/	-	66	/	63
31	Frauen .....	4 936	291	4 203	437	5	4 337	223	3 723
32	Kinder 1) .....	7 638	364	6 753	516	5	6 846	285	6 096
33	Alle Kinder 2) .....	8 875	364	7 582	922	7	7 977	285	6 852
mit Kindern von 15									
34	Mit 1 Kind .....	1 426	/	838	582	/	1 243	/	733
35	2 Kindern und mehr .....	118	/	78	40	/	104	/	70
36	Frauen .....	1 544	/	916	622	5	1 347	/	803
37	Kinder 1) .....	1 664	/	995	663	5	1 454	/	874
38	Alle Kinder 2) .....	3 163	/	1 911	1 244	7	2 818	/	1 709
darunter:									
39	Mit 1 Kind .....	1 173	/	706	463	/	1 019	/	616
40	2 Kindern und mehr .....	76	-	48	28	/	57	-	43
41	Frauen .....	1 250	/	754	491	/	1 186	/	659
42	Kinder 1) .....	1 328	/	803	520	/	1 155	/	702
43	Alle Kinder 2) .....	2 554	/	1 572	975	6	2 265	/	1 401
mit Kindern unter									
44	Mit 1 Kind .....	3 226	225	2 228	763	9	2 693	166	1 852
45	2 Kindern .....	2 103	61	1 878	163	/	1 942	52	1 741
46	3 Kindern .....	476	/	449	22	-	442	/	418
47	4 Kindern und mehr .....	103	/	96	5	-	94	/	89
48	Frauen .....	5 907	292	4 652	953	10	5 162	223	4 100
49	Kinder 1) .....	9 302	365	7 748	1 179	10	8 300	285	6 969
50	Alle Kinder 2) .....	10 517	365	8 275	1 863	14	9 401	285	7 448
mit Kindern von 18									
51	Mit 1 Kind .....	3 113	/	713	2 026	374	2 432	/	613
52	2 Kindern .....	895	/	153	709	33	778	/	137
53	3 Kindern .....	169	-	18	148	/	148	-	17
54	4 Kindern und mehr .....	29	-	/	27	/	25	-	/
55	Frauen .....	4 207	/	886	2 910	411	3 382	/	768
56	Kinder 1) .....	5 535	/	1 080	4 002	452	4 537	/	942
57	Alle Kinder 2) .....	6 723	/	1 691	4 575	456	5 616	/	1 498

\*) Ergebnis des Mikrozensus. - Bevölkerung am Familienwohnsitz. - Als Alleinerziehende zählen auch Mütter mit volljährigen Kindern.

1) Kinder der jeweiligen Altersgruppe.  
2) Kinder aller Altersgruppen, die bei den betreffenden Müttern leben.

**Frauen**  
Kinder sowie nach Familienstand und Altersgruppen der Frauen \*)

sche  
1 000

zusammenlebende		Alleinstehende ohne Kinder/Alleinerziehende						Lfd. Nr.
bis unter ... Jahren		zusammen	Alter von ... bis unter ... Jahren					
45 -65	65 und mehr		unter 25	25 -45	45 -65	65 und mehr		
<b>sammen</b>								
5 897	1 911	11 875	3 417	2 321	1 994	4 143	1	
<b>Kinder</b>								
3 042	1 758	10 395	3 348	1 694	1 474	3 879	2	
<b>Altersbegrenzung</b>								
1 664	135	1 074	60	404	369	243	3	
875	16	317	9	171	117	20	4	
244	/	69	/	41	26	/	5	
72	/	20	/	11	8	/	6	
2 855	153	1 480	69	627	520	264	7	
4 464	175	2 001	80	916	717	287	8	
<b>3 Jahren</b>								
/	/	127	44	82	/	/	9	
/	-	9	/	/	-	-	10	
/	/	136	47	87	/	/	11	
/	/	145	52	91	/	/	12	
12	/	199	56	140	/	/	13	
<b>6 Jahren</b>								
17	/	236	57	176	/	/	14	
/	-	27	7	21	-	-	15	
-	-	/	/	/	-	-	16	
18	/	266	65	199	/	/	17	
19	/	301	73	224	/	/	18	
45	/	387	75	306	6	/	19	
<b>bis unter 15 Jahren</b>								
321	/	304	5	256	41	/	20	
51	-	73	-	69	/	-	21	
5	-	11	-	11	/	-	22	
/	-	/	-	/	-	-	23	
378	/	390	5	337	46	/	24	
444	/	491	5	433	51	/	25	
814	/	654	7	562	82	/	26	
<b>15 Jahren</b>								
326	/	442	59	338	43	/	27	
56	-	127	9	114	/	-	28	
5	-	24	/	23	/	-	29	
/	-	6	/	5	-	-	30	
389	/	598	68	480	48	/	31	
463	/	792	78	657	54	/	32	
836	/	898	79	730	86	/	33	
<b>bis unter 18 Jahren</b>								
508	/	184	/	105	75	/	34	
35	-	13	/	8	/	/	35	
543	/	197	/	113	79	/	36	
578	/	211	/	121	84	/	37	
1 107	/	346	/	202	137	6	38	
<b>Schüler</b>								
402	/	155	/	90	61	/	39	
24	-	9	-	5	/	/	40	
426	/	164	/	96	65	/	41	
451	/	173	/	101	68	/	42	
863	/	289	/	171	112	/	43	
<b>18 Jahren</b>								
661	/	543	59	376	102	6	44	
149	/	161	9	138	14	/	45	
20	-	34	/	31	/	-	46	
/	-	8	/	8	/	-	47	
835	/	746	69	552	119	6	48	
1 041	/	1 003	80	779	138	6	49	
1 663	5	1 115	80	827	200	9	50	
<b>Jahren und älter</b>								
1 686	133	681	/	100	340	241	51	
625	15	117	-	16	84	18	52	
130	/	21	-	/	18	/	53	
23	/	/	-	/	/	/	54	
2 464	150	824	/	118	446	260	55	
3 423	171	998	/	137	579	281	56	
3 945	172	1 107	/	193	630	283	57	

6  
6.6 Frauen im April 1989 nach Altersgruppen und Zahl der ledigen

6.6.3 Aus

in

Lfd. Nr.	Frauen Kinder	Insgesamt					zu- sammen	Verheiratet Zu	
		ins- gesamt	Alter von ... bis unter ... Jahren					unter 25	Alter von ... 25 -
			unter 25	25 -	45 -	65 und mehr			
1	Frauen .....	1 600	388	822	341	49	1 075	121	679
2	Frauen.....	714	303	202	164	45	265	42	106
									ohne
									mit Kindern ohne
3	Mit 1 Kind .....	329	59	182	85	/	281	54	156
4	2 Kindern .....	332	22	256	54	/	311	21	240
5	3 Kindern .....	145	/	118	24	/	140	/	114
6	4 Kindern und mehr .....	80	/	65	14	/	78	/	63
7	Frauen .....	885	85	620	177	/	810	79	573
8	Kinder .....	1 793	116	1 340	332	/	1 679	110	1 264
									mit Kindern unter
9	Mit 1 Kind .....	199	61	136	/	-	198	57	130
10	2 Kindern und mehr .....	25	8	17	/	-	24	8	16
11	Frauen .....	224	69	153	/	-	212	66	145
12	Kinder 1) .....	250	77	171	/	-	217	74	162
13	Alle Kinder 2) .....	463	96	361	6	-	411	92	346
									mit Kindern unter
14	Mit 1 Kind .....	271	61	205	6	-	263	56	192
15	2 Kindern .....	88	19	68	/	-	85	19	65
16	3 Kindern und mehr .....	13	/	10	/	-	13	/	10
17	Frauen .....	372	82	283	7	-	351	78	267
18	Kinder 1) .....	486	106	372	8	-	462	102	353
19	Alle Kinder 2) .....	786	113	651	22	-	753	108	624
									mit Kindern von 6
20	Mit 1 Kind .....	295	7	241	47	/	269	6	220
21	2 Kindern .....	149	/	138	11	-	142	/	131
22	3 Kindern .....	43	-	39	/	-	42	-	38
23	4 Kindern und mehr .....	10	-	9	/	-	11	-	9
24	Frauen .....	497	8	427	62	/	463	7	399
25	Kinder 1) .....	763	9	672	82	/	719	8	635
26	Alle Kinder 2) .....	1 223	17	1 051	155	/	1 160	15	1 000
									mit Kindern unter
27	Mit 1 Kind .....	333	58	228	47	/	298	53	202
28	2 Kindern .....	248	22	215	11	-	238	22	205
29	3 Kindern .....	85	/	77	/	-	82	/	74
30	4 Kindern und mehr .....	37	/	35	/	-	37	/	35
31	Frauen .....	704	84	555	65	/	655	79	516
32	Kinder 1) .....	1 249	115	1 043	90	/	1 191	109	988
33	Alle Kinder 2) .....	1 513	116	1 238	160	/	1 434	109	1 174
									mit Kindern von 15
34	Mit 1 Kind .....	185	/	131	53	-	170	/	121
35	2 Kindern und mehr .....	30	-	21	9	-	29	-	20
36	Frauen .....	214	/	152	62	-	199	/	141
37	Kinder 1) .....	246	/	175	71	-	229	/	163
38	Alle Kinder 2) .....	561	/	409	152	-	530	/	387
									darunter:
39	Mit 1 Kind .....	164	/	116	48	-	151	/	107
40	2 Kindern und mehr .....	24	-	18	6	-	23	-	17
41	Frauen .....	188	/	133	54	-	174	/	124
42	Kinder 1) .....	213	/	152	61	-	198	/	142
43	Alle Kinder 2) .....	493	/	359	134	-	465	/	340
									mit Kindern unter
44	Mit 1 Kind .....	323	59	201	63	/	284	53	174
45	2 Kindern .....	294	22	244	27	-	279	22	232
46	3 Kindern .....	114	/	102	8	-	111	/	99
47	4 Kindern und mehr .....	54	/	49	/	-	53	/	48
48	Frauen .....	785	85	597	103	/	726	79	553
49	Kinder 1) .....	1 495	116	1 218	161	/	1 410	109	1 151
50	Alle Kinder 2) .....	1 656	116	1 309	231	/	1 564	110	1 238
									mit Kindern von 18
51	Mit 1 Kind .....	162	/	75	84	/	144	/	69
52	2 Kindern .....	47	-	18	30	/	43	-	16
53	3 Kindern .....	10	-	/	7	/	10	-	/
54	4 Kindern und mehr .....	/	-	/	/	/	/	-	/
55	Frauen .....	222	/	96	122	/	199	/	89
56	Kinder 1) .....	298	/	122	171	/	269	/	113
57	Alle Kinder 2) .....	511	/	260	246	/	473	/	245

\*) Ergebnis des Mikrozensus. - Bevölkerung am Familienwohnsitz. - Als Alleinerziehende zählen auch Mütter mit volljährigen Kindern.

1) Kinder der jeweiligen Altersgruppe.  
2) Kinder aller Altersgruppen, die bei den betreffenden Müttern leben.



**Frauen**  
**Kinder sowie nach Familienstand und Altersgruppen der Frauen** \*)  
**länderinnen**  
**1 000**

sammenlebende		Alleinstehende ohne Kinder/Alleinerziehende					Lfd. Nr.
bis unter ... Jahren		zusammen	Alter von ... bis unter ... Jahren				
45 - 65	65 und mehr		unter 25	25 - 45	45 - 65	65 und mehr	
sammen							
259	17	524	267	143	82	33	1
Kinder							
102	15	449	261	96	62	30	2
Altersbegrenzung							
71	/	48	5	26	14	/	3
49	/	21	/	16	/	/	4
23	-	5	/	/	/	/	5
14	-	/	-	/	/	-	6
156	/	75	6	47	20	/	7
303	/	114	6	75	29	/	8
3 Jahren							
/	-	11	/	7	/	-	9
/	-	/	-	/	-	-	10
/	-	12	/	8	/	-	11
/	-	13	/	10	/	-	12
6	-	20	/	15	/	-	13
6 Jahren							
5	-	18	/	13	/	-	14
/	-	/	-	/	-	-	15
/	-	/	-	/	-	-	16
6	-	21	/	16	/	-	17
8	-	24	/	19	/	-	18
21	-	33	/	27	/	-	19
bis unter 15 Jahren							
43	/	25	/	20	/	-	20
11	-	7	/	7	/	-	21
/	-	/	-	/	-	-	22
/	-	-	-	-	-	-	23
57	/	34	/	28	5	-	24
76	/	44	/	37	6	-	25
146	/	62	/	51	10	-	26
15 Jahren							
43	/	35	5	26	/	-	27
11	-	11	/	10	/	-	28
/	-	/	-	/	-	-	29
/	-	/	-	/	-	-	30
59	/	49	6	39	5	-	31
84	/	68	6	56	7	-	32
150	/	80	6	64	10	-	33
bis unter 18 Jahren							
49	-	15	/	10	/	-	34
8	-	/	-	/	-	-	35
57	-	16	/	11	/	-	36
66	-	17	/	11	5	-	37
143	-	31	/	22	9	-	38
Schüler							
44	-	13	/	9	/	-	39
6	-	/	-	/	-	-	40
50	-	14	/	10	/	-	41
56	-	15	/	10	/	-	42
125	-	28	/	20	8	-	43
18 Jahren							
57	/	39	5	27	7	-	44
26	-	15	/	13	/	-	45
8	-	/	-	/	-	-	46
/	-	/	-	/	-	-	47
94	/	59	6	44	9	-	48
149	/	85	6	67	12	-	49
216	/	92	6	71	15	-	50
Jahren und älter							
73	/	18	-	6	11	/	51
27	-	/	-	/	/	/	52
6	-	/	-	-	/	/	53
/	-	-	-	-	-	-	54
108	/	23	-	7	14	/	55
154	/	28	-	9	17	/	56
226	/	38	-	15	20	/	57

## 6.7 Frauen im April 1989 nach Altersgruppen und Zahl

6.7.1 Er

in

Lfd. Nr.	Frauen Kinder	Insgesamt					zu- sammen	Verheiratet Zu	
		ins- gesamt	Alter von ... bis unter ... Jahren					Alter von ...	
			unter 25	25 - 45	45 - 65	65 und mehr		unter 25	25 - 45
								Zu	
1	Frauen .....	10 755	2 318	5 109	3 229	99	5 804	278	3 208
2	Frauen.....	6 385	2 200	2 400	1 705	80	2 193	189	929
									ohne
									mit Kindern ohne
3	Mit 1 Kind .....	2 377	102	1 351	908	15	1 938	76	1 047
4	2 Kindern .....	1 536	14	1 060	459	/	1 360	12	954
5	3 Kindern .....	366	/	244	121	/	317	/	226
6	4 Kindern und mehr .....	91	-	54	37	/	85	-	52
7	Frauen .....	4 370	117	2 710	1 524	19	3 621	89	2 279
8	Kinder .....	6 938	133	4 433	2 349	22	5 935	103	3 854
									mit Kindern unter
9	Mit 1 Kind .....	531	80	448	/	-	175	64	409
10	2 Kindern und mehr .....	34	/	29	/	-	32	/	28
11	Frauen .....	564	85	477	/	-	507	69	437
12	Kinder 1) .....	599	90	507	/	-	510	73	465
13	Alle Kinder 2) .....	887	98	785	5	-	712	80	729
									mit Kindern unter
14	Mit 1 Kind .....	873	98	765	10	-	757	74	667
15	2 Kindern .....	161	12	148	/	-	154	11	143
16	3 Kindern und mehr .....	11	/	10	-	-	10	/	10
17	Frauen .....	1 044	111	923	10	-	914	85	819
18	Kinder 1) .....	1 226	123	1 092	11	-	1 088	97	982
19	Alle Kinder 2) .....	1 701	126	1 551	25	-	1 534	99	1 412
									mit Kindern von 6
20	Mit 1 Kind .....	1 210	8	1 030	172	-	1 063	/	851
21	2 Kindern .....	438	/	415	23	-	397	/	376
22	3 Kindern .....	50	-	47	/	-	46	-	44
23	4 Kindern und mehr .....	7	-	6	/	-	6	-	6
24	Frauen .....	1 704	8	1 498	198	-	1 482	/	1 277
25	Kinder 1) .....	2 262	8	2 027	227	-	1 961	5	1 758
26	Alle Kinder 2) .....	3 249	11	2 821	417	-	2 869	7	2 490
									mit Kindern unter
27	Mit 1 Kind .....	1 534	102	1 256	176	-	1 243	75	1 017
28	2 Kindern .....	737	14	698	25	-	679	12	640
29	3 Kindern .....	128	/	124	/	-	121	/	118
30	4 Kindern und mehr .....	23	-	23	/	-	22	-	22
31	Frauen .....	2 422	116	2 101	205	-	2 061	88	1 796
32	Kinder 1) .....	3 488	131	3 118	238	-	3 049	102	2 740
33	Alle Kinder 2) .....	4 147	132	3 585	430	-	3 647	102	3 163
									mit Kindern von 15
34	Mit 1 Kind .....	806	/	527	278	/	680	/	445
35	2 Kindern und mehr .....	65	/	46	19	-	58	-	41
36	Frauen .....	871	/	572	297	/	730	/	487
37	Kinder 1) .....	936	/	619	316	/	797	/	528
38	Alle Kinder 2) .....	1 722	/	1 131	589	/	1 507	/	992
									darunter:
39	Mit 1 Kind .....	659	/	437	221	/	553	/	367
40	2 Kindern und mehr .....	41	-	29	13	-	17	-	26
41	Frauen .....	700	/	465	234	/	599	/	393
42	Kinder 1) .....	743	/	495	247	/	627	/	419
43	Alle Kinder 2) .....	1 374	/	914	458	/	1 195	/	797
									mit Kindern unter
44	Mit 1 Kind .....	1 805	102	1 341	362	/	1 440	76	1 064
45	2 Kindern .....	944	14	853	76	-	859	12	777
46	3 Kindern .....	193	/	182	10	-	186	/	170
47	4 Kindern und mehr .....	36	-	35	/	-	35	-	33
48	Frauen .....	2 978	117	2 410	451	/	2 514	89	2 045
49	Kinder 1) .....	4 424	133	3 737	554	/	3 845	102	3 268
50	Alle Kinder 2) .....	5 060	133	4 051	876	/	4 415	102	3 548
									mit Kindern von 18
51	Mit 1 Kind .....	1 384	/	464	905	16	1 114	/	384
52	2 Kindern .....	422	/	97	322	/	361	/	83
53	3 Kindern .....	77	-	11	66	/	69	-	10
54	4 Kindern und mehr .....	13	-	/	12	/	11	-	/
55	Frauen .....	1 896	/	573	1 304	19	1 555	/	478
56	Kinder 1) .....	2 514	/	696	1 795	22	2 090	/	586
57	Alle Kinder 2) .....	3 127	/	1 043	2 062	22	2 642	/	898

\*) Ergebnis des Mikrozensus. - Bevölkerung am Familienwohnsitz. - Als Alleinerziehende zählen auch Mütter mit volljährigen Kindern.

1) Kinder der jeweiligen Altersgruppe.  
2) Kinder aller Altersgruppen, die bei den betreffenden Müttern leben.

**Frauen**  
der ledigen Kinder sowie dem Familienstand der Frauen\*)  
**werbstätige**  
1 000

sammenlebende		Alleinstehende ohne Kinder/Alleinerziehende					Lfd. Nr.
bis unter ... Jahren		zusammen	Alter von ... bis unter ... Jahren				
45 - 65	65 und mehr		unter 25	25 - 45	45 - 65	65 und mehr	
<b>sammen</b>							
2 276	42	4 951	2 040	1 901	953	57	1
<b>Kinder</b>							
1 032	33	4 202	2 012	1 471	673	47	2
<b>Altersbegrenzung</b>							
708	7	539	27	304	200	8	3
392	/	176	/	106	67	/	4
110	/	29	/	18	11	-	5
33	/	6	-	/	/	/	6
1 244	9	749	29	430	281	10	7
1 968	11	1 003	31	580	381	11	8
<b>3 Jahren</b>							
/	-	55	16	39	/	-	9
/	-	/	/	/	/	-	10
/	-	57	16	40	/	-	11
/	-	59	17	41	/	-	12
/	-	74	18	56	/	-	13
<b>6 Jahren</b>							
8	-	123	24	98	/	-	14
/	-	7	/	5	-	-	15
-	-	/	/	/	-	-	16
9	-	130	25	104	/	-	17
10	-	138	27	110	/	-	18
23	-	168	27	138	/	-	19
<b>bis unter 15 Jahren</b>							
147	-	207	/	179	25	-	20
21	-	41	-	39	/	-	21
/	-	/	-	/	/	-	22
/	-	/	-	/	-	-	23
171	-	252	/	222	27	-	24
197	-	301	/	268	30	-	25
370	-	381	/	331	46	-	26
<b>15 Jahren</b>							
150	-	291	26	239	26	-	27
23	-	62	/	58	/	-	28
/	-	7	/	7	/	-	29
/	-	/	/	/	-	-	30
177	-	361	28	305	28	-	31
207	-	439	29	379	31	-	32
382	-	501	30	422	49	-	33
<b>bis unter 18 Jahren</b>							
235	-	125	/	81	43	/	34
17	-	7	/	/	/	-	35
251	-	132	/	86	45	/	36
268	-	140	/	91	47	/	37
515	-	215	/	139	74	/	38
<b>Schüler</b>							
186	-	106	/	69	36	/	39
11	-	/	-	/	/	-	40
197	-	111	/	72	37	/	41
208	-	115	/	76	39	/	42
398	-	179	/	117	61	/	43
<b>18 Jahren</b>							
301	-	365	27	277	61	/	44
69	-	85	/	76	7	-	45
10	-	13	/	12	/	-	46
/	-	/	-	/	/	-	47
381	-	464	29	366	70	/	48
475	-	579	31	469	79	/	49
765	-	646	31	503	112	/	50
<b>Jahren und Älter</b>							
724	7	270	/	80	181	8	51
276	/	61	-	13	46	/	52
59	/	8	-	/	7	-	53
10	/	/	-	/	/	-	54
1 068	9	341	/	95	236	10	55
1 493	11	424	/	110	303	11	56
1 732	11	486	/	145	330	11	57

Lfd. Nr.	Frauen Kinder	Insgesamt					Zusammen	Verheiratet Zu	
		insgesamt	Alter von ... bis unter ... Jahren					Alter von ...	
			unter 25	25 - 45	45 - 65	65 und mehr		unter 25	25 - 45
1	Frauen	1 981	81	1 091	770	39	1 647	31	939
2	Frauen	555	55	159	310	32	483	10	89
ohne									
mit Kindern ohne									
3	Mit 1 Kind	678	22	391	259	5	589	17	344
4	2 Kindern	589	/	430	154	/	589	/	402
5	3 Kindern	131	/	93	38	-	131	/	87
6	4 Kindern und mehr	28	-	18	10	/	28	/	17
7	Frauen	1 425	26	932	460	7	1 395	21	850
8	Kinder	2 367	31	1 606	723	8	2 162	25	1 481
mit Kindern unter									
9	Mit 1 Kind	177	18	159	/	-	177	15	149
10	2 Kindern und mehr	12	/	10	/	-	12	/	10
11	Frauen	189	19	170	/	-	189	16	159
12	Kinder 1)	200	20	180	/	-	200	17	169
13	Alle Kinder 2)	326	22	302	/	-	326	19	285
mit Kindern unter									
14	Mit 1 Kind	302	22	278	/	-	302	17	255
15	2 Kindern	75	/	72	/	-	75	/	69
16	3 Kindern und mehr	/	/	/	/	-	/	/	/
17	Frauen	381	25	354	/	-	381	20	328
18	Kinder 1)	464	29	433	/	-	464	23	405
19	Alle Kinder 2)	664	29	629	6	-	664	24	589
mit Kindern von 6									
20	Mit 1 Kind	436	/	373	61	-	392	/	335
21	2 Kindern	188	-	178	9	-	179	-	165
22	3 Kindern	21	-	21	/	-	21	-	19
23	4 Kindern und mehr	/	-	/	-	-	/	-	/
24	Frauen	647	/	574	71	-	589	/	522
25	Kinder 1)	884	/	801	81	-	809	/	732
26	Alle Kinder 2)	1 254	/	1 109	142	-	1 156	/	1 022
mit Kindern unter									
27	Mit 1 Kind	492	22	407	62	-	431	17	360
28	2 Kindern	328	/	315	9	-	327	/	295
29	3 Kindern	55	/	54	/	-	54	/	51
30	4 Kindern und mehr	8	-	8	-	-	8	-	8
31	Frauen	883	26	785	73	-	801	21	714
32	Kinder 1)	1 348	31	1 234	84	-	1 239	24	1 136
33	Alle Kinder 2)	1 570	31	1 394	146	-	1 445	24	1 285
mit Kindern von 15									
34	Mit 1 Kind	255	-	160	95	-	235	-	148
35	2 Kindern und mehr	20	-	14	6	-	14	-	13
36	Frauen	275	-	174	101	-	252	-	161
37	Kinder 1)	295	-	188	106	-	279	-	174
38	Alle Kinder 2)	558	-	358	200	-	511	-	333
darunter:									
39	Mit 1 Kind	212	-	134	78	-	194	-	123
40	2 Kindern und mehr	13	-	9	/	-	12	-	8
41	Frauen	225	-	143	82	-	205	-	131
42	Kinder 1)	239	-	152	87	-	219	-	140
43	Alle Kinder 2)	455	-	292	163	-	410	-	270
mit Kindern unter									
44	Mit 1 Kind	556	22	412	122	-	492	17	363
45	2 Kindern	401	/	370	28	-	376	/	347
46	3 Kindern	76	/	72	/	-	71	/	68
47	4 Kindern und mehr	13	-	13	/	-	13	-	12
48	Frauen	1 046	26	866	154	-	942	21	790
49	Kinder 1)	1 643	31	1 422	190	-	1 509	24	1 310
50	Alle Kinder 2)	1 845	31	1 520	294	-	1 698	24	1 403
mit Kindern von 18									
51	Mit 1 Kind	393	/	125	262	5	352	/	117
52	2 Kindern	128	-	25	102	/	116	-	23
53	3 Kindern	19	-	/	17	/	18	-	/
54	4 Kindern und mehr	/	-	/	/	/	/	-	/
55	Frauen	544	/	153	385	7	490	/	143
56	Kinder 1)	725	/	184	533	8	654	/	171
57	Alle Kinder 2)	924	/	294	622	8	841	/	274

\*) Ergebnis des Mikrozensus. - Bevölkerung am Familienwohnsitz. - Als Alleinerziehende zählen auch Mütter mit volljährigen Kindern.

\*\*\*) Normalerweise geleistete Wochenarbeitszeit.

1) Kinder der jeweiligen Altersgruppe.  
2) Kinder aller Altersgruppen, die bei den betreffenden Müttern leben.

**Frauen**  
 der ledigen Kinder sowie dem Familienstand der Frauen \*)  
 einschließlich 20 Stunden \*\*)  
 1 000

sammenlebende		Alleinstehende ohne Kinder/Alleinerziehende					Lfd. Nr.
bis unter ... Jahren		zusammen	Alter von ... bis unter ... Jahren				
45 - 65	65 und mehr		unter 25	25 - 45	45 - 65	65 und mehr	
<b>sammen</b>							
659	18	334	50	152	112	21	1
<b>Kinder</b>							
248	15	193	44	70	62	17	2
<b>Altersbegrenzung</b>							
225	/	89	5	47	33	/	3
140	/	42	/	27	14	/	4
36	-	8	-	6	/	-	5
9	/	/	/	/	-	-	6
410	/	141	6	82	50	/	7
653	/	205	6	124	70	/	8
<b>3 Jahren</b>							
/	-	13	/	10	-	-	9
/	-	/	/	/	-	-	10
/	-	13	/	11	-	-	11
/	-	14	/	11	-	-	12
/	-	21	/	17	-	-	13
<b>6 Jahren</b>							
/	-	28	/	23	/	-	14
/	-	/	/	/	-	-	15
-	-	/	-	/	-	-	16
/	-	31	5	26	/	-	17
/	-	34	5	29	/	-	18
6	-	46	6	40	/	-	19
<b>bis unter 15 Jahren</b>							
56	-	44	/	38	5	-	20
9	-	14	-	13	/	-	21
/	-	/	-	/	-	-	22
-	-	/	-	/	-	-	23
65	-	59	/	52	6	-	24
75	-	76	/	69	6	-	25
132	-	98	/	87	10	-	26
<b>15 Jahren</b>							
57	-	58	5	47	6	-	27
9	-	21	/	20	/	-	28
/	-	/	-	/	-	-	29
-	-	/	-	/	-	-	30
66	-	82	6	70	6	-	31
77	-	110	6	98	7	-	32
136	-	126	6	109	11	-	33
<b>bis unter 18 Jahren</b>							
86	-	20	-	12	9	-	34
/	-	/	-	/	/	-	35
91	-	22	-	13	9	-	36
96	-	24	-	14	10	-	37
185	-	40	-	25	15	-	38
<b>Schüler</b>							
70	-	18	-	11	7	-	39
/	-	/	-	/	/	-	40
74	-	20	-	12	8	-	41
78	-	21	-	12	9	-	42
149	-	36	-	22	13	-	43
<b>18 Jahren</b>							
110	-	66	5	48	12	-	44
25	-	26	/	23	/	-	45
/	-	5	-	/	/	-	46
/	-	/	-	/	-	-	47
139	-	97	6	77	15	-	48
173	-	135	6	112	17	-	49
271	-	148	6	118	24	-	50
<b>Jahren und älter</b>							
232	/	41	-	8	30	/	51
93	/	12	-	/	9	/	52
16	-	/	-	/	/	-	53
/	/	/	-	-	/	-	54
344	/	55	-	10	41	/	55
479	/	70	-	13	53	/	56
563	/	83	-	20	59	/	57

Lfd. Nr.	Frauen Kinder	Insgesamt					zusammen	Verheiratet Zu	
		insgesamt	Alter von ... bis unter ... Jahren					Alter von ...	
			unter 25	25-45	45-65	65 und mehr		unter 25	25-45
1	Frauen	1 502	82	733	669	17	1 127	26	565
2	Frauen	595	66	185	330	14	363	13	99
3	Mit 1 Kind	506	14	280	209	/	406	11	221
4	2 Kindern	319	/	219	98	/	292	/	198
5	3 Kindern	67	/	41	25	/	60	/	38
6	4 Kindern und mehr	16	/	9	7	/	15	/	9
7	Frauen	907	16	548	339	/	764	13	466
8	Kinder	1 410	18	878	510	/	1 216	14	768
9	Mit 1 Kind	76	10	66	/	-	67	8	59
10	2 Kindern und mehr	5	/	/	/	-	5	/	/
11	Frauen	82	10	70	/	-	72	8	63
12	Kinder 1)	87	11	75	/	-	78	9	68
13	Alle Kinder 2)	133	12	119	/	-	122	10	110
14	Mit 1 Kind	155	14	140	/	-	129	10	118
15	2 Kindern	24	/	22	/	-	23	/	21
16	3 Kindern und mehr	/	/	/	/	-	/	/	/
17	Frauen	181	15	164	/	-	154	12	141
18	Kinder 1)	209	17	190	/	-	181	13	167
19	Alle Kinder 2)	291	17	271	/	-	258	14	242
20	Mit 1 Kind	255	/	217	37	-	214	/	181
21	2 Kindern	82	-	78	/	-	74	-	70
22	3 Kindern	8	-	8	/	-	8	-	7
23	4 Kindern und mehr	/	-	/	/	-	/	-	/
24	Frauen	347	/	304	42	-	297	/	260
25	Kinder 1)	451	/	401	48	-	391	/	348
26	Alle Kinder 2)	638	/	551	86	-	565	/	487
27	Mit 1 Kind	309	14	258	37	-	250	11	207
28	2 Kindern	135	/	129	/	-	122	/	117
29	3 Kindern	21	/	20	/	-	20	-	19
30	4 Kindern und mehr	/	-	/	/	-	/	-	/
31	Frauen	470	16	411	43	-	397	13	347
32	Kinder 1)	659	18	591	50	-	572	14	515
33	Alle Kinder 2)	790	18	684	88	-	692	14	600
34	Mit 1 Kind	172	-	113	59	/	147	-	99
35	2 Kindern und mehr	15	-	11	/	-	14	-	10
36	Frauen	188	-	124	64	/	161	-	108
37	Kinder 1)	203	-	134	68	/	175	-	118
38	Alle Kinder 2)	359	-	235	124	/	314	-	208
39	Mit 1 Kind	146	-	97	48	/	123	-	84
40	2 Kindern und mehr	9	-	7	/	-	9	-	6
41	Frauen	155	-	104	51	/	132	-	90
42	Kinder 1)	165	-	111	53	/	140	-	97
43	Alle Kinder 2)	294	-	196	98	/	256	-	173
44	Mit 1 Kind	372	14	280	78	/	299	11	223
45	2 Kindern	184	/	167	15	-	167	/	152
46	3 Kindern	32	/	30	/	-	30	/	28
47	4 Kindern und mehr	6	-	6	/	-	6	-	6
48	Frauen	595	16	482	96	/	502	13	408
49	Kinder 1)	862	18	726	118	/	747	14	632
50	Alle Kinder 2)	995	18	793	184	/	867	14	693
51	Mit 1 Kind	311	-	102	206	/	266	-	90
52	2 Kindern	89	-	20	69	/	75	-	18
53	3 Kindern	18	-	/	14	-	15	-	/
54	4 Kindern und mehr	/	-	/	/	-	/	-	/
55	Frauen	419	-	125	290	/	358	-	111
56	Kinder 1)	548	-	152	392	/	469	-	135
57	Alle Kinder 2)	672	-	222	447	/	582	-	199

\*) Ergebnis des Mikrozensus. - Bevölkerung am Familienwohnsitz. - Als Alleinerziehende zählen auch Mütter mit volljährigen Kindern.

\*\*) Normalerweise geleistete Wochenarbeitszeit.

1) Kinder der jeweiligen Altersgruppe.

2) Kinder aller Altersgruppen, die bei den betreffenden Müttern leben.

**Frauen**  
 der ledigen Kinder sowie dem Familienstand der Frauen\*)  
 bis einschließlich 35 Stunden \*\*)

1 000

sammenlebende		Alleinstehende ohne Kinder/Alleinerziehende					Lfd. Nr.
bis unter ... Jahren		zusammen	Alter von ... bis unter ... Jahren				
45 - 65	65 und mehr		unter 25	25 - 45	45 - 65	65 und mehr	
<b>sammen</b>							
529	7	375	56	168	140	10	1
<b>Kinder</b>							
245	5	232	53	86	85	8	2
<b>Altersbegrenzung</b>							
173	/	100	/	59	36	/	3
82	/	36	/	20	16	/	4
22	-	6	/	/	/	-	5
7	-	/	-	/	/	-	6
284	/	143	/	83	55	/	7
432	/	194	/	110	78	/	8
<b>3 Jahren</b>							
/	-	9	/	7	/	-	9
/	-	/	/	/	/	-	10
/	-	9	/	7	/	-	11
/	-	10	/	7	/	-	12
/	-	11	/	9	/	-	13
<b>6 Jahren</b>							
/	-	26	/	22	/	-	14
/	-	/	/	/	-	-	15
/	-	/	/	/	-	-	16
/	-	27	/	23	/	-	17
/	-	28	/	24	/	-	18
/	-	33	/	28	/	-	19
<b>bis unter 15 Jahren</b>							
32	-	41	/	36	/	-	20
/	-	9	-	8	/	-	21
/	-	/	-	/	-	-	22
/	-	-	-	-	-	-	23
37	-	50	/	44	5	-	24
42	-	59	/	53	6	-	25
76	-	73	/	64	10	-	26
<b>15 Jahren</b>							
33	-	59	/	51	/	-	27
/	-	13	/	12	/	-	28
/	-	/	/	/	-	-	29
/	-	-	-	-	-	-	30
37	-	73	/	64	6	-	31
43	-	87	/	77	7	-	32
78	-	99	/	85	10	-	33
<b>bis unter 18 Jahren</b>							
48	-	26	-	15	11	/	34
/	-	/	-	/	/	-	35
53	-	27	-	16	11	/	36
57	-	28	-	17	11	/	37
107	-	45	-	27	18	/	38
<b>Schüler</b>							
39	-	22	-	13	9	/	39
/	-	/	-	/	/	-	40
42	-	23	-	14	9	/	41
44	-	24	-	15	9	/	42
83	-	38	-	23	15	/	43
<b>18 Jahren</b>							
65	-	74	/	57	13	/	44
13	-	17	/	15	/	-	45
/	-	/	-	/	/	-	46
/	-	/	-	/	-	-	47
81	-	93	/	74	15	/	48
100	-	115	/	93	18	/	49
159	-	128	/	100	24	/	50
<b>Jahren und Älter</b>							
174	/	45	-	12	32	/	51
58	/	13	-	/	11	/	52
12	-	/	-	/	/	-	53
/	-	/	-	-	/	-	54
245	/	61	-	14	45	/	55
332	/	79	-	16	60	/	56
380	/	91	-	22	66	/	57

6  
6.7 Frauen im April 1989 nach Altersgruppen und Zahl  
6.7.4 Wochenarbeitszeit von  
in

Lfd. Nr.	Frauen Kinder	Insgesamt					zu- sammen	Verheiratet Zu	
		ins- gesamt	Alter von ... bis unter ... Jahren					unter 25	25 -
			unter 25	25 45	45 65	65 und mehr			
1	Frauen .....	7 273	2 155	3 285	1 789	43	3 030	221	1 704
2	Frauen.....	5 235	2 080	2 056	1 064	35	1 458	165	741
3	Mit 1 Kind .....	1 193	66	680	440	7	843	48	482
4	2 Kindern .....	629	8	412	207	/	531	7	354
5	3 Kindern .....	168	/	110	57	/	154	/	102
6	4 Kindern und mehr .....	48	-	27	20	/	44	-	26
7	Frauen .....	2 038	75	1 229	725	8	1 572	55	963
8	Kinder .....	3 161	84	1 950	1 116	10	2 557	64	1 605
9	Mit 1 Kind .....	277	53	223	/	-	244	42	201
10	2 Kindern und mehr .....	17	/	14	-	-	16	/	14
11	Frauen .....	294	56	237	/	-	260	45	215
12	Kinder 1) .....	312	59	252	/	-	277	47	229
13	Alle Kinder 2) .....	429	63	364	/	-	387	51	335
14	Mit 1 Kind .....	416	63	347	7	-	347	47	294
15	2 Kindern .....	62	7	55	/	-	59	6	52
16	3 Kindern und mehr .....	/	/	/	-	-	/	/	/
17	Frauen .....	482	70	405	7	-	410	54	350
18	Kinder 1) .....	553	78	468	7	-	477	60	411
19	Alle Kinder 2) .....	747	79	652	16	-	657	62	581
20	Mit 1 Kind .....	519	/	441	74	-	397	/	335
21	2 Kindern .....	168	/	158	10	-	149	/	140
22	3 Kindern .....	20	-	19	/	-	18	-	18
23	4 Kindern und mehr .....	/	-	/	/	-	/	-	/
24	Frauen .....	710	/	621	85	-	567	/	495
25	Kinder 1) .....	927	/	825	98	-	762	/	678
26	Alle Kinder 2) .....	1 357	7	1 162	188	-	1 147	/	981
27	Mit 1 Kind .....	732	65	591	76	-	559	48	450
28	2 Kindern .....	274	8	254	12	-	245	7	228
29	3 Kindern .....	52	/	51	/	-	49	/	48
30	4 Kindern und mehr .....	11	-	10	/	-	10	-	10
31	Frauen .....	1 069	74	906	90	-	863	55	735
32	Kinder 1) .....	1 480	83	1 293	105	-	1 239	63	1 089
33	Alle Kinder 2) .....	1 787	83	1 508	196	-	1 510	63	1 279
34	Mit 1 Kind .....	379	/	253	124	-	299	/	199
35	2 Kindern und mehr .....	30	/	22	8	-	26	-	19
36	Frauen .....	409	/	275	133	-	325	/	217
37	Kinder 1) .....	439	/	296	141	-	352	/	236
38	Alle Kinder 2) .....	805	/	538	265	-	675	/	452
39	Mit 1 Kind .....	302	/	205	96	-	236	/	160
40	2 Kindern und mehr .....	19	-	13	6	-	16	-	11
41	Frauen .....	320	/	218	101	-	253	/	171
42	Kinder 1) .....	339	/	232	107	-	269	/	183
43	Alle Kinder 2) .....	624	/	425	198	-	519	/	354
44	Mit 1 Kind .....	877	66	649	162	-	652	48	478
45	2 Kindern .....	359	8	317	33	-	317	7	279
46	3 Kindern .....	84	/	80	/	-	79	/	75
47	4 Kindern und mehr .....	17	-	16	/	-	17	-	16
48	Frauen .....	1 337	75	1 062	201	-	1 063	55	847
49	Kinder 1) .....	1 919	84	1 590	246	-	1 590	63	1 325
50	Alle Kinder 2) .....	2 220	84	1 738	398	-	1 850	63	1 452
51	Mit 1 Kind .....	680	/	236	437	7	497	/	176
52	2 Kindern .....	205	/	52	152	/	169	/	43
53	3 Kindern .....	40	-	6	34	/	36	-	6
54	4 Kindern und mehr .....	7	-	/	6	/	6	-	/
55	Frauen .....	933	/	295	629	8	707	/	224
56	Kinder 1) .....	1 241	/	360	870	10	966	/	279
57	Alle Kinder 2) .....	1 531	/	527	994	10	1 219	/	424

\*) Ergebnis des Mikrozensus. - Bevölkerung am Familienwohnsitz. - Als Alleinerziehende zählen auch Mütter mit volljährigen Kindern.  
\*\*) Normalerweise geleistete Wochenarbeitszeit.

1) Kinder der jeweiligen Altersgruppe.  
2) Kinder aller Altersgruppen, die bei den betreffenden Müttern leben.



**Frauen**  
 der ledigen Kinder sowie dem Familienstand der Frauen \*)  
 36 Stunden und mehr \*\*)

1 000

sammenlebende		Alleinstehende ohne Kinder/Alleinerziehende					Lfd. Nr.
bis unter ... Jahren		zusammen	Alter von ... bis unter ... Jahren			65 und mehr	
45 - 65	65 und mehr		unter 25	25 - 45	45 - 65		
<b>sammen</b>							
1 088	17	4 243	1 934	1 581	701	26	1
<b>Kinder</b>							
539	13	3 777	1 915	1 315	526	22	2
<b>Altersbegrenzung</b>							
310	/	350	18	198	130	/	3
170	/	97	/	58	37	/	4
52	/	14	-	9	6	-	5
18	-	/	/	/	/	/	6
549	/	466	19	266	176	/	7
883	5	604	21	345	233	5	8
<b>3 Jahren</b>							
/	-	34	11	22	/	-	9
-	-	/	/	/	-	-	10
/	-	34	11	23	/	-	11
/	-	35	12	23	/	-	12
/	-	42	12	30	/	-	13
<b>6 Jahren</b>							
6	-	69	16	52	/	-	14
/	-	/	/	/	-	-	15
-	-	/	-	/	-	-	16
6	-	72	17	55	/	-	17
6	-	76	18	58	/	-	18
15	-	89	18	71	/	-	19
<b>bis unter 15 Jahren</b>							
60	-	122	/	106	15	-	20
9	-	19	-	18	/	-	21
/	-	/	-	/	/	-	22
/	-	/	-	/	-	-	23
69	-	143	/	125	16	-	24
80	-	166	/	147	17	-	25
162	-	210	/	181	27	-	26
<b>15 Jahren</b>							
61	-	173	18	141	15	-	27
11	-	29	/	27	/	-	28
/	-	/	-	/	-	-	29
/	-	/	-	/	-	-	30
73	-	206	19	171	17	-	31
87	-	242	19	204	18	-	32
168	-	276	20	229	28	-	33
<b>bis unter 18 Jahren</b>							
100	-	79	/	55	24	-	34
7	-	/	/	/	-	-	35
108	-	83	/	57	25	-	36
115	-	87	/	60	26	-	37
224	-	130	/	87	41	-	38
<b>Schüler</b>							
76	-	66	/	46	19	-	39
5	-	/	-	/	-	-	40
81	-	68	/	47	20	-	41
87	-	70	/	49	21	-	42
165	-	105	/	71	33	-	43
<b>18 Jahren</b>							
126	-	225	18	171	36	-	44
31	-	42	/	38	/	-	45
/	-	6	-	5	/	-	46
/	-	/	-	/	-	-	47
161	-	274	19	215	40	-	48
202	-	329	21	264	44	-	49
335	-	370	21	285	63	-	50
<b>Jahren und älter</b>							
318	/	184	/	60	119	/	51
126	/	35	-	9	26	/	52
30	/	/	-	/	/	-	53
5	-	/	-	/	/	-	54
479	/	225	/	70	151	/	55
681	5	275	/	81	189	5	56
789	5	312	/	103	205	5	57

Lfd. Nr.	Frauen Kinder	Insgesamt					zusammen	Verheiratet Zu	
		insgesamt	Alter von ... bis unter ... Jahren					Alter von ...	
			unter 25	25 - 45	45 - 65	65 und mehr		unter 25	25 - 45
1	Frauen .....	1 094	201	560	331	/	600	44	347
2	Frauen .....	558	159	183	215	/	204	17	62
3	Mit 1 Kind .....	305	35	195	75	/	206	20	134
4	2 Kindern .....	181	7	143	32	-	152	6	118
5	3 Kindern .....	39	/	31	8	-	32	/	26
6	4 Kindern und mehr .....	10	-	8	/	-	2	-	7
7	Frauen .....	536	42	377	116	/	396	27	285
8	Kinder .....	830	50	608	172	/	641	33	477
9	Mit 1 Kind .....	136	32	104	/	-	110	21	90
10	2 Kindern und mehr .....	9	/	7	/	-	8	/	6
11	Frauen .....	145	34	111	/	-	118	22	96
12	Kinder 1) .....	155	36	118	/	-	126	24	102
13	Alle Kinder 2) .....	213	41	171	/	-	178	28	150
14	Mit 1 Kind .....	185	35	149	/	-	136	21	115
15	2 Kindern .....	40	6	34	/	-	36	5	31
16	3 Kindern und mehr .....	/	/	/	/	-	/	/	/
17	Frauen .....	227	41	185	/	-	174	26	148
18	Kinder 1) .....	272	48	222	/	-	214	31	182
19	Alle Kinder 2) .....	346	49	294	/	-	275	32	241
20	Mit 1 Kind .....	156	/	135	18	-	110	/	95
21	2 Kindern .....	60	-	58	/	-	50	-	48
22	3 Kindern .....	9	-	8	/	-	8	-	7
23	4 Kindern und mehr .....	/	-	/	/	-	/	-	/
24	Frauen .....	226	/	202	21	-	169	/	152
25	Kinder 1) .....	308	/	280	25	-	238	/	217
26	Alle Kinder 2) .....	427	/	381	42	-	336	/	300
27	Mit 1 Kind .....	250	35	197	19	-	173	20	139
28	2 Kindern .....	126	7	116	/	-	107	6	98
29	3 Kindern .....	20	/	19	/	-	17	/	16
30	4 Kindern und mehr .....	/	-	/	/	-	/	-	/
31	Frauen .....	400	42	336	22	-	300	27	257
32	Kinder 1) .....	579	50	502	27	-	453	33	399
33	Alle Kinder 2) .....	645	50	551	44	-	506	33	438
34	Mit 1 Kind .....	70	-	48	22	-	52	-	36
35	2 Kindern und mehr .....	6	-	/	/	-	/	-	/
36	Frauen .....	76	-	52	24	-	56	-	39
37	Kinder 1) .....	83	-	56	26	-	60	-	42
38	Alle Kinder 2) .....	152	-	108	44	-	117	-	84
39	Mit 1 Kind .....	60	-	41	19	-	45	-	31
40	2 Kindern und mehr .....	/	-	/	/	-	/	-	/
41	Frauen .....	65	-	45	20	-	48	-	33
42	Kinder 1) .....	70	-	48	22	-	51	-	35
43	Alle Kinder 2) .....	130	-	92	38	-	100	-	71
44	Mit 1 Kind .....	263	35	197	31	-	179	20	137
45	2 Kindern .....	146	7	132	8	-	122	6	110
46	3 Kindern .....	27	/	25	/	-	22	/	21
47	4 Kindern und mehr .....	6	-	5	/	-	5	-	/
48	Frauen .....	442	42	359	41	-	329	27	273
49	Kinder 1) .....	662	50	559	53	-	513	33	441
50	Alle Kinder 2) .....	707	50	585	72	-	551	33	462
51	Mit 1 Kind .....	104	-	36	68	/	77	-	27
52	2 Kindern .....	24	-	6	19	-	20	-	/
53	3 Kindern .....	5	-	/	/	-	/	-	/
54	4 Kindern und mehr .....	/	-	/	/	-	/	-	/
55	Frauen .....	134	-	42	91	/	100	-	31
56	Kinder 1) .....	169	-	49	119	/	128	-	36
57	Alle Kinder 2) .....	225	-	84	140	/	175	-	66

\*) Ergebnis des Mikrozensus. - Bevölkerung am Familienwohnsitz. - Als Alleinerziehende zählen auch Mütter mit volljährigen Kindern.

1) Kinder der jeweiligen Altersgruppe.  
2) Kinder aller Altersgruppen, die bei den betreffenden Müttern leben.

**Frauen**  
der ledigen Kinder sowie dem Familienstand der Frauen \*)  
werbslose  
1 000

sammenlebende		Alleinstehende ohne Kinder/Alleinerziehende					Lfd. Nr.
bis unter ... Jahren		zusammen	Alter von ... bis unter ... Jahren			65 und mehr	
45 - 65	65 und mehr		unter 25	25 - 45	45 - 65		65 und mehr
<b>sammen</b>							
209	/	494	158	213	122	/	1
<b>Kinder</b>							
124	/	355	142	121	91	/	2
<b>Altersbegrenzung</b>							
51	/	99	15	61	23	/	3
26	-	32	/	25	6	-	4
6	-	7	-	5	/	-	5
/	-	/	-	/	/	-	6
85	/	140	16	92	31	/	7
131	/	190	17	131	42	/	8
<b>3 Jahren</b>							
-	-	26	11	15	/	-	9
/	-	/	/	/	-	-	10
/	-	27	12	15	/	-	11
/	-	28	12	16	/	-	12
/	-	35	13	22	/	-	13
<b>6 Jahren</b>							
/	-	49	14	35	/	-	14
/	-	/	/	/	/	-	15
-	-	/	-	-	-	-	16
/	-	53	15	37	/	-	17
/	-	57	16	40	/	-	18
/	-	71	17	53	/	-	19
<b>bis unter 15 Jahren</b>							
13	-	46	/	40	5	-	20
/	-	10	-	10	/	-	21
/	-	/	-	/	-	-	22
/	-	-	-	-	-	-	23
16	-	57	/	51	5	-	24
20	-	69	/	63	5	-	25
34	-	91	/	81	8	-	26
<b>15 Jahren</b>							
13	-	78	15	58	5	-	27
/	-	19	/	18	/	-	28
/	-	/	-	/	/	-	29
/	-	/	-	/	-	-	30
16	-	100	16	79	6	-	31
21	-	126	17	104	6	-	32
35	-	139	17	113	9	-	33
<b>bis unter 18 Jahren</b>							
16	-	18	-	12	7	-	34
/	-	/	-	/	/	-	35
17	-	20	-	13	7	-	36
18	-	22	-	14	8	-	37
33	-	35	-	24	11	-	38
<b>Schüler</b>							
14	-	15	-	10	/	-	39
/	-	/	-	/	/	-	40
15	-	17	-	11	6	-	41
16	-	19	-	13	6	-	42
30	-	30	-	21	9	-	43
<b>18 Jahren</b>							
22	-	84	15	60	9	-	44
6	-	24	/	21	/	-	45
/	-	/	-	/	/	-	46
/	-	/	-	/	-	-	47
29	-	113	16	86	12	-	48
39	-	149	17	118	14	-	49
56	-	156	17	123	17	-	50
<b>Jahren und älter</b>							
50	/	27	-	9	18	/	51
16	-	/	-	/	/	-	52
/	-	/	-	/	/	-	53
/	-	-	-	-	-	-	54
69	/	33	-	11	22	/	55
92	/	41	-	13	28	/	56
109	/	50	-	18	31	/	57

## 6.7 Frauen im April 1989 nach Altersgruppen und Zahl

## 6.7.6 Nichterwerbs

in

Lfd. Nr.	Frauen Kinder	Insgesamt					Zu- sammen	Verheiratet Zu	
		ins- gesamt	Alter von ... bis unter ... Jahren					Alter von ...	
			unter 25	25 - 45	45 - 65	65 und mehr		unter 25	25 - 45
1	Frauen .....	15 362	1 715	2 972	4 672	6 003	8 407	229	2 622
2	Frauen .....	10 222	1 497	363	2 761	5 601	3 934	42	165
									ohne
3	Mit 1 Kind .....	2 473	147	826	1 135	365	1 989	124	761
4	2 Kindern .....	1 893	62	1 243	555	33	1 763	55	1 187
5	3 Kindern .....	582	7	406	165	/	545	7	385
6	4 Kindern und mehr .....	191	/	134	56	/	177	/	125
7	Frauen .....	5 140	218	2 609	1 911	402	4 471	187	2 458
8	Kinder .....	8 862	299	5 127	2 992	444	7 940	260	4 846
									mit Kindern ohne
9	Mit 1 Kind .....	909	162	743	/	/	853	142	707
10	2 Kindern und mehr .....	121	26	94	/	/	114	23	90
11	Frauen .....	1 030	188	837	/	/	966	165	797
12	Kinder 1) .....	1 153	215	933	/	/	1 082	188	889
13	Alle Kinder 2) .....	1 993	261	1 716	14	/	1 894	232	1 639
									mit Kindern unter
14	Mit 1 Kind .....	1 089	152	921	15	/	1 008	130	865
15	2 Kindern .....	468	56	412	/	/	449	51	397
16	3 Kindern und mehr .....	51	6	44	/	/	48	5	42
17	Frauen .....	1 608	214	1 377	16	/	1 504	186	1 304
18	Kinder 1) .....	2 181	282	1 880	18	/	2 051	247	1 787
19	Alle Kinder 2) .....	3 164	294	2 823	45	/	2 982	258	2 682
									mit Kindern von 6
20	Mit 1 Kind .....	1 187	11	952	219	/	1 110	9	895
21	2 Kindern .....	546	/	505	40	/	517	/	478
22	3 Kindern .....	96	/	90	6	/	89	/	83
23	4 Kindern und mehr .....	17	/	16	/	/	15	/	14
24	Frauen .....	1 846	13	1 562	267	/	1 731	11	1 470
25	Kinder 1) .....	2 640	15	2 296	324	/	2 475	12	2 158
26	Alle Kinder 2) .....	4 149	28	3 523	592	6	3 906	24	3 323
									mit Kindern unter
27	Mit 1 Kind .....	1 305	147	932	222	5	1 197	124	865
28	2 Kindern .....	1 134	62	1 028	44	-	1 078	55	981
29	3 Kindern .....	297	7	284	6	-	280	7	268
30	4 Kindern und mehr .....	82	/	77	/	-	77	/	72
31	Frauen .....	2 818	217	2 321	275	5	2 631	187	2 186
32	Kinder 1) .....	4 820	298	4 176	342	5	4 526	260	3 945
33	Alle Kinder 2) .....	5 596	298	4 683	608	8	5 259	260	4 425
									mit Kindern von 15
34	Mit 1 Kind .....	736	/	395	336	/	681	-	373
35	2 Kindern und mehr .....	76	-	49	28	/	71	-	46
36	Frauen .....	812	/	444	363	/	752	-	419
37	Kinder 1) .....	891	/	494	391	5	825	-	467
38	Alle Kinder 2) .....	1 851	/	1 081	762	7	1 723	-	1 020
									darunter:
39	Mit 1 Kind .....	618	/	343	271	/	572	-	324
40	2 Kindern und mehr .....	54	-	34	20	/	51	-	33
41	Frauen .....	672	/	378	291	/	622	-	356
42	Kinder 1) .....	728	/	413	311	/	674	-	390
43	Alle Kinder 2) .....	1 542	/	925	612	6	1 435	-	872
									mit Kindern unter
44	Mit 1 Kind .....	1 482	147	892	433	10	1 349	124	825
45	2 Kindern .....	1 306	62	1 138	107	/	1 240	55	1 085
46	3 Kindern .....	370	7	345	18	-	351	/	327
47	4 Kindern und mehr .....	114	/	106	7	-	106	/	99
48	Frauen .....	3 272	217	2 480	565	10	3 045	187	2 336
49	Kinder 1) .....	5 711	298	4 670	733	11	5 351	260	4 412
50	Alle Kinder 2) .....	6 406	298	4 948	1 145	14	6 000	260	4 676
									mit Kindern von 18
51	Mit 1 Kind .....	1 787	/	289	1 137	361	1 384	/	273
52	2 Kindern .....	497	-	69	398	30	441	-	66
53	3 Kindern .....	98	-	10	85	/	86	-	9
54	4 Kindern und mehr .....	18	-	/	17	/	15	-	/
55	Frauen .....	2 399	/	367	1 636	395	1 926	/	348
56	Kinder 1) .....	3 150	/	457	2 259	434	2 588	/	434
57	Alle Kinder 2) .....	3 882	/	825	2 619	437	3 272	/	779

\*) Ergebnis des Mikrozensus. - Bevölkerung am Familienwohnsitz. - Als Alleinerziehende zählen auch Mütter mit volljährigen Kindern.

1) Kinder der jeweiligen Altersgruppe.  
2) Kinder aller Altersgruppen, die bei den betreffenden Müttern leben.

Frauen  
der ledigen Kinder sowie dem Familienstand der Frauen \*)  
personen  
1 000

sammenlebende		Alleinstehende ohne Kinder/Alleinerziehende					Lfd. Nr.		
bis unter ... Jahren		zusammen	Alter von ... bis unter ... Jahren						
45 - 65	65 und mehr		unter 25	25 - 45	45 - 65	65 und mehr			
sammen		3 671	1 885	6 954	1 486	349	1 001	4 119	1
Kinder		1 988	1 739	6 288	1 455	198	773	3 862	2
Altersbegrenzung									
975	129	484	24	65	160	236	3		
506	14	130	6	56	49	19	4		
151	/	38	/	21	14	/	5		
50	/	15	/	9	5	/	6		
1 683	146	666	31	151	228	256	7		
2 669	166	922	39	281	323	279	8		
3 Jahren									
/	/	57	20	35	/	/	9		
/	-	7	/	/	-	-	10		
/	/	64	23	39	/	/	11		
/	/	71	26	44	/	/	12		
12	/	109	29	77	/	/	13		
6 Jahren									
13	/	81	23	57	/	/	14		
/	-	20	/	15	-	-	15		
/	-	/	/	/	-	-	16		
15	/	104	28	74	/	/	17		
16	/	130	35	93	/	/	18		
42	/	182	36	141	/	/	19		
bis unter 15 Jahren									
203	/	77	/	57	16	/	20		
38	-	29	/	27	/	-	21		
6	-	8	-	7	-	-	22		
/	-	/	-	/	-	-	23		
249	/	116	/	92	18	/	24		
302	/	165	/	138	22	/	25		
555	/	244	/	200	37	/	26		
15 Jahren									
205	/	109	23	67	16	/	27		
42	-	57	6	48	/	-	28		
5	-	17	/	15	/	-	29		
/	-	5	/	5	-	-	30		
256	/	187	30	135	19	/	31		
319	/	295	38	231	23	/	32		
569	/	339	38	258	39	/	33		
bis unter 18 Jahren									
306	/	55	/	22	29	/	34		
25	-	5	-	/	/	/	35		
332	/	60	/	25	32	/	36		
357	/	66	/	28	34	/	37		
701	/	127	/	61	61	5	38		
Schüler									
247	/	47	/	19	24	/	39		
18	-	/	-	/	/	/	40		
265	/	50	/	21	26	/	41		
283	/	54	/	23	28	/	42		
561	/	108	/	53	51	/	43		
18 Jahren									
395	/	133	23	67	38	5	44		
100	/	66	6	53	7	/	45		
17	-	20	/	18	/	-	46		
6	-	8	/	7	/	-	47		
519	/	227	30	145	46	6	48		
676	/	360	38	258	57	6	49		
1 059	5	406	38	273	86	9	50		
Jahren und älter									
985	127	403	/	16	152	235	51		
361	14	56	-	/	37	17	52		
74	/	12	-	/	10	/	53		
15	/	/	-	/	/	/	54		
1 435	143	473	/	19	201	253	55		
1 993	161	562	/	23	266	273	56		
2 330	162	610	/	45	289	275	57		

6 Frauen

6.8 Frauen im April 1989 nach Zahl der ledigen Kinder, Familienstand und Altersgruppen sowie monatlichem Nettoeinkommen \*)

6.8.1 Ingesamt

1 000

Familienstand Alter von ... bis unter ... Jahren	Ins- gesamt	Nettoeinkommen von ... bis unter ... DM								Selbst. in der Land- u. Forstw., Mith. Fam.- Angeh.	Kein Ein- kommen, ohne Angabe	
		zu- sammen	unter 600	600 - 1 200	1 200 - 1 800	1 800 - 2 500	2 500 - 3 000	3 000 - 4 000	4 000 - 5 000			5 000 und mehr
<b>Ohne Kinder</b>												
<b>Verheiratet</b>												
zusammenlebend												
15 - 25	248	197	19	64	87	23	/	/	/	-	/	49
25 - 35	694	586	28	111	215	177	25	22	5	/	/	104
35 - 45	462	351	29	78	87	100	22	26	5	/	/	107
45 - 55	1 319	741	120	261	176	122	26	22	8	8	31	547
55 - 65	1 825	816	249	341	130	64	13	10	/	5	49	959
65 - 75	1 294	884	550	234	57	27	5	5	/	/	18	391
75 und mehr	479	268	187	57	13	6	/	/	/	/	/	208
Zusammen	6 321	3 843	1 183	1 146	766	519	95	88	24	23	113	2 365
<b>Alleinstehend</b>												
15 - 25	3 609	2 248	712	673	708	138	11	5	/	/	10	1 351
25 - 35	1 350	1 209	75	231	470	339	46	34	9	/	/	138
35 - 45	440	411	21	62	108	132	35	39	9	6	/	28
45 - 55	588	551	26	127	155	155	39	35	10	/	/	34
55 - 65	948	879	47	288	273	179	44	35	8	6	11	58
65 - 75	1 652	1 548	81	492	559	297	61	42	10	7	/	97
75 und mehr	2 257	2 110	160	814	737	310	43	32	7	8	/	143
Zusammen	10 844	8 957	1 122	2 687	3 010	1 550	278	222	52	36	40	1 848
<b>Zusammen</b>												
15 - 25	3 856	2 445	731	737	795	161	13	7	/	/	11	1 400
25 - 35	2 043	1 794	104	342	686	516	70	56	14	7	7	242
35 - 45	903	762	50	140	196	232	56	65	14	9	6	134
45 - 55	1 908	1 293	146	387	331	277	65	56	18	12	34	581
55 - 65	2 773	1 695	296	629	404	243	58	45	11	11	60	1 017
65 - 75	2 946	2 433	631	726	616	324	66	47	12	10	26	488
75 und mehr	2 736	2 378	347	871	750	316	44	34	7	9	8	351
Zusammen	17 165	12 799	2 305	3 832	3 776	2 069	373	310	77	59	152	4 214
<b>mit Kindern</b>												
<b>Verheiratet</b>												
zusammenlebend												
15 - 25	302	137	62	51	18	6	/	/	-	-	/	161
25 - 35	2 377	1 095	345	418	180	117	18	12	/	/	57	1 225
35 - 45	2 645	1 321	307	468	257	188	39	39	11	12	97	1 227
45 - 55	2 257	989	246	369	190	115	24	25	10	11	135	1 134
55 - 65	754	240	84	88	36	22	/	/	/	/	61	453
65 - 75	132	85	60	17	/	/	/	/	/	/	6	41
75 und mehr	23	12	10	/	/	/	/	/	/	/	/	10
Zusammen	8 491	3 979	1 113	1 412	686	449	84	81	26	29	361	4 251
<b>Alleinerziehend</b>												
15 - 25	75	68	17	32	15	/	/	-	-	-	/	7
25 - 35	318	298	39	104	87	54	8	/	/	/	/	19
35 - 45	356	337	18	80	98	21	16	5	/	/	/	17
45 - 55	334	313	19	84	89	78	18	16	6	/	/	19
55 - 65	206	190	13	79	55	30	5	/	/	/	6	10
65 - 75	133	122	9	51	40	15	/	/	/	/	/	9
75 und mehr	134	124	14	56	37	13	/	/	/	/	/	6
Zusammen	1 555	1 452	130	487	421	289	57	43	16	9	16	87
<b>Zusammen</b>												
15 - 25	378	205	80	83	33	8	/	/	-	-	/	169
25 - 35	2 695	1 394	384	522	267	171	26	16	/	/	57	1 244
35 - 45	3 001	1 658	325	549	355	284	60	56	16	15	99	1 244
45 - 55	2 592	1 302	264	453	279	193	42	41	16	15	137	1 153
55 - 65	960	430	97	167	91	51	8	8	/	/	67	463
65 - 75	265	207	69	69	44	17	/	/	/	/	9	49
75 und mehr	156	137	24	58	38	13	/	/	/	/	/	16
Zusammen	10 046	5 332	1 243	1 899	1 107	737	141	124	42	27	376	4 338
<b>mit 1 Kind</b>												
<b>Verheiratet</b>												
zusammenlebend												
15 - 25	220	112	49	42	16	/	/	-	-	-	/	106
25 - 35	1 027	585	148	234	108	75	11	7	/	/	12	429
35 - 45	916	545	97	197	116	89	17	19	/	/	15	357
45 - 55	1 194	574	134	224	113	67	13	13	6	/	43	577
55 - 65	541	187	62	71	30	16	/	/	/	/	35	319
65 - 75	115	74	53	15	/	/	/	/	/	/	5	36
75 und mehr	21	12	10	/	/	/	/	/	/	/	/	9
Zusammen	4 033	2 088	553	785	387	252	44	42	14	12	113	1 832
<b>Alleinerziehend</b>												
15 - 25	65	58	15	27	13	/	-	-	-	-	/	7
25 - 35	214	201	23	70	59	40	/	/	/	/	/	13
35 - 45	216	205	9	46	59	63	13	11	/	/	/	10
45 - 55	225	212	11	57	61	56	12	10	/	/	/	12
55 - 65	158	148	10	60	44	25	/	/	/	/	/	7
65 - 75	120	110	8	46	36	14	/	/	/	/	/	8
75 und mehr	124	116	13	51	35	13	/	/	/	/	/	6
Zusammen	1 122	1 051	89	358	308	213	38	31	10	9	9	62
<b>Zusammen</b>												
15 - 25	285	170	65	70	29	7	/	/	-	-	/	112
25 - 35	1 241	787	171	304	167	115	15	10	/	/	12	442
35 - 45	1 132	750	106	244	175	151	30	30	7	6	15	367
45 - 55	1 419	786	144	281	175	123	25	23	10	7	44	589
55 - 65	699	334	72	131	74	41	6	6	/	/	39	326
65 - 75	235	184	60	61	41	15	/	/	/	/	7	44
75 und mehr	146	128	23	53	35	13	/	/	/	/	/	15
Zusammen	5 155	3 139	641	1 143	695	465	81	73	25	17	122	1 894

\*) Ergebnis des Mikrozensus. - Bevölkerung am Familienwohnsitz. - Als Alleinerziehende zählen auch Mütter mit volljährigen Kindern.

6 Frauen

6.8 Frauen im April 1989 nach Zahl der ledigen Kinder, Familienstand und Altersgruppen sowie monatlichem Nettoeinkommen \*)

6.8.1 Insgesamt

1 000

Familienstand Alter von ... bis unter ... Jahren	Ins- gesamt	Nettoeinkommen von ... bis unter ... DM									Selbst. in der Land- u. Forstw., Mith., Fam.- Angeh.	Kein Ein- kommen, ohne Angabe
		zu- sammen	unter 600	600 1 200	1 200 1 800	1 800 2 500	2 500 3 000	3 000 4 000	4 000 5 000	5 000 und mehr		
mit 2 Kindern												
<b>Verheiratet zusammenlebend</b>												
15 - 25 .....	74	23	12	8	/	/	-	/	-	-	/	49
25 - 35 .....	1 034	420	158	153	62	35	6	/	/	/	28	586
35 - 45 .....	1 225	600	153	219	110	77	18	15	/	6	42	583
45 - 55 .....	765	325	84	117	60	38	8	10	/	/	50	391
55 - 65 .....	159	42	18	13	5	/	/	/	/	/	16	101
65 - 75 .....	14	9	7	/	/	/	-	-	-	-	/	/
75 und mehr .....	/	/	/	/	-	-	/	/	/	/	/	/
<b>Zusammen ...</b>	<b>3 272</b>	<b>1 421</b>	<b>432</b>	<b>512</b>	<b>238</b>	<b>156</b>	<b>32</b>	<b>30</b>	<b>9</b>	<b>12</b>	<b>138</b>	<b>1 713</b>
<b>Alleinerziehend</b>												
15 - 25 .....	9	8	/	/	/	/	-	-	-	-	/	/
25 - 35 .....	80	75	12	27	22	11	/	/	/	/	/	5
35 - 45 .....	107	102	6	26	30	27	6	/	/	/	/	/
45 - 55 .....	86	80	/	20	23	18	6	/	/	/	/	/
55 - 65 .....	36	32	/	15	9	/	/	/	/	/	/	/
65 - 75 .....	11	10	/	/	/	/	/	/	/	/	/	/
75 und mehr .....	9	8	/	/	/	/	/	/	/	/	/	/
<b>Zusammen ...</b>	<b>338</b>	<b>315</b>	<b>28</b>	<b>100</b>	<b>92</b>	<b>62</b>	<b>16</b>	<b>10</b>	<b>/</b>	<b>/</b>	<b>/</b>	<b>19</b>
<b>Zusammen</b>												
15 - 25 .....	83	32	14	13	/	/	-	/	-	/	/	50
25 - 35 .....	1 114	495	170	180	84	47	8	/	/	/	28	591
35 - 45 .....	1 331	702	159	244	140	104	24	19	6	7	42	587
45 - 55 .....	851	405	89	137	82	56	14	15	5	6	51	396
55 - 65 .....	194	74	19	28	14	8	/	/	/	/	17	103
65 - 75 .....	26	20	8	7	/	/	/	/	/	/	/	/
75 und mehr .....	10	8	/	/	/	/	/	/	/	/	/	/
<b>Zusammen ...</b>	<b>3 610</b>	<b>1 736</b>	<b>460</b>	<b>612</b>	<b>330</b>	<b>218</b>	<b>49</b>	<b>40</b>	<b>14</b>	<b>14</b>	<b>142</b>	<b>1 732</b>
mit 3 und mehr Kindern												
<b>Verheiratet zusammenlebend</b>												
15 - 25 .....	9	/	/	/	/	/	-	-	-	-	/	7
25 - 35 .....	316	90	38	31	11	7	/	/	/	/	17	209
35 - 45 .....	504	176	57	52	32	23	6	/	/	/	41	288
45 - 55 .....	298	90	28	28	17	10	/	/	/	/	41	167
55 - 65 .....	55	11	/	/	/	/	/	/	/	/	10	34
65 - 75 .....	/	/	/	/	/	/	/	/	/	/	/	/
75 und mehr .....	-	-	-	-	-	-	-	-	-	-	-	-
<b>Zusammen ...</b>	<b>1 185</b>	<b>370</b>	<b>129</b>	<b>115</b>	<b>61</b>	<b>40</b>	<b>8</b>	<b>10</b>	<b>/</b>	<b>/</b>	<b>109</b>	<b>706</b>
<b>Alleinerziehend</b>												
15 - 25 .....	/	/	/	/	/	/	-	/	-	-	-	-
25 - 35 .....	24	22	/	8	5	/	/	/	/	-	-	/
35 - 45 .....	33	30	/	9	8	6	/	/	/	/	/	/
45 - 55 .....	24	21	/	7	5	/	/	/	/	/	/	/
55 - 65 .....	12	10	/	5	/	/	/	/	/	/	/	/
65 - 75 .....	/	/	/	/	/	/	/	/	/	/	/	/
75 und mehr .....	/	/	/	/	/	/	/	/	/	/	/	/
<b>Zusammen ...</b>	<b>96</b>	<b>87</b>	<b>13</b>	<b>30</b>	<b>21</b>	<b>14</b>	<b>/</b>	<b>/</b>	<b>/</b>	<b>/</b>	<b>/</b>	<b>7</b>
<b>Zusammen</b>												
15 - 25 .....	10	/	/	/	/	/	/	-	-	/	/	7
25 - 35 .....	340	112	43	38	16	10	/	/	/	/	17	211
35 - 45 .....	537	206	60	61	40	29	6	7	/	/	41	290
45 - 55 .....	322	111	31	36	22	13	/	/	/	/	42	169
55 - 65 .....	67	21	6	9	/	/	/	/	/	/	11	35
65 - 75 .....	/	/	/	/	/	/	/	/	/	/	/	/
75 und mehr .....	/	/	/	/	/	/	/	/	/	/	/	/
<b>Zusammen ...</b>	<b>1 281</b>	<b>457</b>	<b>142</b>	<b>145</b>	<b>83</b>	<b>55</b>	<b>11</b>	<b>12</b>	<b>/</b>	<b>5</b>	<b>112</b>	<b>712</b>
Insgesamt												
<b>Verheiratet zusammenlebend</b>												
15 - 25 .....	550	334	82	114	105	29	/	/	/	-	6	211
25 - 35 .....	3 070	1 681	373	529	396	294	43	34	9	6	61	1 329
35 - 45 .....	3 107	1 672	336	546	345	288	61	66	16	16	102	1 333
45 - 55 .....	3 577	1 730	365	630	366	237	50	47	18	18	166	1 681
55 - 65 .....	2 579	1 056	333	429	166	86	13	6	7	7	111	1 413
65 - 75 .....	1 426	970	610	251	62	28	6	6	/	/	25	432
75 und mehr .....	502	280	197	59	13	6	/	/	/	/	/	218
<b>Zusammen ...</b>	<b>14 811</b>	<b>7 722</b>	<b>2 296</b>	<b>2 558</b>	<b>1 452</b>	<b>967</b>	<b>179</b>	<b>169</b>	<b>50</b>	<b>51</b>	<b>473</b>	<b>6 616</b>
<b>Alleinstehend ohne Kinder/allein- erziehend</b>												
15 - 25 .....	3 684	2 316	729	706	723	141	11	5	/	/	10	1 358
25 - 35 .....	1 668	1 507	115	335	557	394	53	38	10	/	/	157
35 - 45 .....	796	749	39	142	206	228	56	55	14	8	/	45
45 - 55 .....	923	865	45	210	244	233	57	50	16	9	5	53
55 - 65 .....	1 154	1 069	60	367	328	208	50	39	10	7	16	68
65 - 75 .....	1 785	1 670	90	544	598	312	64	44	10	7	10	106
75 und mehr .....	2 391	2 234	174	870	774	323	44	33	8	9	8	149
<b>Zusammen ...</b>	<b>12 399</b>	<b>10 409</b>	<b>1 252</b>	<b>3 174</b>	<b>3 431</b>	<b>1 839</b>	<b>335</b>	<b>265</b>	<b>69</b>	<b>45</b>	<b>55</b>	<b>1 935</b>
<b>Insgesamt</b>												
15 - 25 .....	4 234	2 649	811	820	828	169	14	7	/	/	15	1 569
25 - 35 .....	4 738	3 188	487	863	953	687	96	72	19	10	64	1 486
35 - 45 .....	3 903	2 420	375	689	551	516	116	121	30	24	105	1 378
45 - 55 .....	4 499	2 595	411	840	610	470	107	97	33	27	171	1 734
55 - 65 .....	3 733	2 125	393	796	495	294	66	52	15	15	127	1 481
65 - 75 .....	3 211	2 639	700	795	660	341	70	50	13	11	35	537
75 und mehr .....	2 893	2 514	371	929	788	329	46	35	8	9	11	367
<b>Insgesamt ...</b>	<b>27 211</b>	<b>18 131</b>	<b>3 548</b>	<b>5 731</b>	<b>4 883</b>	<b>2 806</b>	<b>514</b>	<b>434</b>	<b>119</b>	<b>96</b>	<b>529</b>	<b>8 551</b>

\*) Ergebnis des Mikrozensus. - Bevölkerung am Familienwohn-  
sitz. - Als Alleinerziehende zählen auch Mütter  
mit volljährigen Kindern.

6 Frauen

6.8 Frauen im April 1989 nach Zahl der ledigen Kinder, Familienstand und Altersgruppen sowie monatlichem Nettoeinkommen \*)

6.8.2 Deutsche

1 000

Familienstand Alter von ... bis unter ... Jahren	Ins- gesamt	Nettoeinkommen von ... bis unter ... DM								5 000 und mehr	Selbst. in der Land- u. Forstw., Mith.- Fam.- Angeh.	Kein Ein- kommen, ohne Angabe
		zu- sammen	unter 600	600 - 1 200	1 200 - 1 800	1 800 - 2 500	2 500 - 3 000	3 000 - 4 000	4 000 - 5 000			
ohne Kinder												
Verheiratet												
zusammenlebend												
15 - 25 .....	206	179	16	57	81	21	/	/	-	-	/	26
25 - 35 .....	645	558	24	104	205	172	24	21	5	/	/	84
35 - 45 .....	405	317	25	70	73	94	21	25	/	/	/	83
45 - 55 .....	1 257	710	116	252	163	117	26	21	8	7	31	517
55 - 65 .....	1 784	794	243	331	125	63	13	10	/	/	49	941
65 - 75 .....	1 282	877	546	232	56	27	5	5	/	/	18	387
75 und mehr .....	476	267	187	57	13	6	/	/	/	/	/	206
Zusammen ...	6 055	3 701	1 156	1 103	717	500	93	86	24	22	110	2 244
Alleinstehend												
15 - 25 .....	3 348	2 125	662	636	679	131	10	5	/	-	9	1 214
25 - 35 .....	1 292	1 159	69	216	454	331	44	32	8	/	/	130
35 - 45 .....	402	376	19	56	94	125	33	37	8	/	/	25
45 - 55 .....	555	521	25	118	142	150	38	34	9	/	/	32
55 - 65 .....	919	852	43	278	265	175	44	34	8	6	11	56
65 - 75 .....	1 637	1 535	78	487	556	295	60	42	10	7	7	95
75 und mehr .....	2 242	2 097	158	808	734	309	43	31	7	9	/	141
Zusammen ...	10 395	8 664	1 053	2 598	2 924	1 516	273	215	51	34	39	1 692
Zusammen												
15 - 25 .....	3 554	2 303	678	693	760	152	13	6	/	-	11	1 240
25 - 35 .....	1 937	1 716	93	320	660	503	68	53	14	6	6	214
35 - 45 .....	907	693	43	126	167	220	54	62	13	8	6	108
45 - 55 .....	1 813	1 230	140	369	305	267	64	55	17	12	34	549
55 - 65 .....	2 703	1 646	286	609	390	238	58	44	11	11	60	997
65 - 75 .....	2 918	2 411	624	719	612	322	66	47	12	10	25	482
75 und mehr .....	2 719	2 364	345	865	747	314	44	34	7	9	8	347
Zusammen ...	16 451	12 365	2 209	3 701	3 641	2 016	365	301	75	56	149	3 937
mit Kindern												
Verheiratet												
zusammenlebend												
15 - 25 .....	223	111	51	42	13	/	/	/	-	-	/	109
25 - 35 .....	2 124	985	309	383	155	104	17	12	/	/	55	1 085
35 - 45 .....	2 325	1 167	279	424	207	162	36	37	10	12	94	1 064
45 - 55 .....	2 124	928	235	351	167	108	22	25	10	11	134	1 062
55 - 65 .....	731	231	81	86	34	20	/	/	/	/	61	439
65 - 75 .....	131	84	59	17	/	/	/	/	/	/	6	40
75 und mehr .....	23	12	10	/	/	/	/	/	/	/	/	10
Zusammen ...	7 681	3 518	1 025	1 304	580	400	79	78	25	28	354	3 809
Alleinerziehend												
15 - 25 .....	69	63	15	31	14	/	/	-	-	-	/	6
25 - 35 .....	298	280	36	97	82	52	7	/	/	/	/	18
35 - 45 .....	328	312	17	73	88	90	20	16	5	/	/	15
45 - 55 .....	319	299	17	79	84	75	18	15	6	/	/	18
55 - 65 .....	201	186	12	78	54	30	5	/	/	/	6	9
65 - 75 .....	131	120	8	51	39	15	/	/	/	/	9	9
75 und mehr .....	133	123	14	56	37	13	/	/	/	/	/	6
Zusammen ...	1 480	1 382	119	465	399	278	56	42	16	8	16	82
Zusammen												
15 - 25 .....	293	173	66	73	27	7	/	/	-	-	/	116
25 - 35 .....	2 422	1 264	345	480	237	156	24	15	/	/	55	1 103
35 - 45 .....	2 653	1 479	296	497	295	253	56	53	15	14	95	1 079
45 - 55 .....	2 443	1 227	252	430	251	183	41	40	16	14	136	1 080
55 - 65 .....	932	417	94	164	87	50	8	7	/	/	66	448
65 - 75 .....	262	204	68	68	44	17	/	/	/	/	9	49
75 und mehr .....	155	136	24	57	37	13	/	/	/	/	13	16
Zusammen ...	9 160	4 901	1 144	1 769	978	678	135	120	41	36	369	3 890
mit 1 Kind												
Verheiratet												
zusammenlebend												
15 - 25 .....	166	92	41	36	12	/	/	/	-	-	/	72
25 - 35 .....	948	547	136	222	99	71	10	7	/	/	11	390
35 - 45 .....	839	500	91	185	100	82	17	18	/	/	14	324
45 - 55 .....	1 138	546	129	215	102	64	13	13	6	/	43	549
55 - 65 .....	527	181	61	70	28	15	/	/	/	/	35	311
65 - 75 .....	113	73	52	15	/	/	/	/	/	/	5	35
75 und mehr .....	21	12	10	/	/	/	/	/	/	/	/	9
Zusammen ...	3 752	1 950	519	743	344	236	42	40	14	12	111	1 690
Alleinerziehend												
15 - 25 .....	60	54	13	26	12	/	-	-	-	-	/	6
25 - 35 .....	202	190	21	65	56	38	/	/	/	/	/	12
35 - 45 .....	202	193	8	44	53	61	12	11	/	/	/	9
45 - 55 .....	215	203	10	54	58	55	12	10	/	/	/	11
55 - 65 .....	154	144	9	59	42	25	/	/	/	/	/	7
65 - 75 .....	119	109	7	46	36	14	/	/	/	/	/	8
75 und mehr .....	124	115	13	51	35	13	/	/	/	/	/	6
Zusammen ...	1 074	1 007	81	344	293	207	37	30	10	/	9	59
Zusammen												
15 - 25 .....	226	146	54	62	24	6	/	/	-	-	/	78
25 - 35 .....	1 150	737	157	287	155	109	15	9	/	/	12	402
35 - 45 .....	1 040	693	99	228	153	143	29	29	7	6	14	333
45 - 55 .....	1 352	748	139	268	160	118	24	22	9	6	44	560
55 - 65 .....	681	325	70	129	70	39	6	6	/	/	38	318
65 - 75 .....	232	182	59	60	40	15	/	/	/	/	7	43
75 und mehr .....	145	127	23	53	35	13	/	/	/	/	13	15
Zusammen ...	4 826	2 957	600	1 087	637	443	79	70	24	17	121	1 749

\*) Ergebnis des Mikrozensus. - Bevölkerung am Familienwohnsitz. - Als Alleinerziehende zählen auch Mütter mit volljährigen Kindern.



6 Frauen

6.8 Frauen im April 1989 nach Zahl der ledigen Kinder, Familienstand und Altersgruppen sowie monatlichem Nettoeinkommen \*)

6.8.2 Deutsche

1 000

Familienstand Alter von ... bis unter ... Jahren	Ins- gesamt	Nettoeinkommen von ... bis unter ... DM									Selbst- in der Land- u. Forstw., Mith. Fam.- Angeh.	Kein Ein- kommen, ohne Angabe
		zu- sammen	unter 600	600 1 200	1 200 1 800	1 800 2 500	2 500 3 000	3 000 4 000	4 000 5 000	5 000 und mehr		
mit 2 Kindern												
Verheiratet zusammenlebend												
15 - 25 .....	52	17	9	6	/	/	-	-	-	-	/	34
25 - 35 .....	926	369	142	138	49	29	6	/	/	/	27	530
35 - 45 .....	1 093	530	140	200	88	63	16	14	/	6	40	522
45 - 55 .....	722	304	81	111	52	36	8	9	/	/	50	368
55 - 65 .....	153	41	17	12	/	/	/	/	/	/	16	96
65 - 75 .....	14	9	7	/	/	/	/	/	/	/	/	/
75 und mehr .....	/	/	/	/	/	/	/	/	/	/	/	/
Zusammen ...	2 961	1 271	397	469	195	133	30	29	9	11	135	1 555
Alleinerziehend												
15 - 25 .....	9	8	/	/	/	/	-	-	-	-	/	/
25 - 35 .....	75	70	11	25	21	11	/	/	/	/	/	/
35 - 45 .....	97	92	6	22	28	24	6	/	/	/	/	/
45 - 55 .....	82	76	/	19	21	18	6	/	/	/	/	/
55 - 65 .....	36	32	/	15	9	/	/	/	/	/	/	/
65 - 75 .....	11	10	/	/	/	/	/	/	/	/	/	/
75 und mehr .....	9	8	/	/	/	/	/	-	-	-	/	/
Zusammen ...	317	296	26	93	86	58	16	10	/	/	/	17
Zusammen												
15 - 25 .....	61	25	11	11	/	/	-	-	-	-	/	34
25 - 35 .....	1 000	439	153	163	70	39	7	/	/	/	27	534
35 - 45 .....	1 190	622	146	222	115	87	22	18	6	6	41	526
45 - 55 .....	804	380	85	129	74	53	14	14	5	6	51	373
55 - 65 .....	188	73	19	27	14	8	/	/	/	/	17	99
65 - 75 .....	25	19	8	7	/	/	/	/	/	/	/	/
75 und mehr .....	10	8	/	/	/	/	/	-	-	-	/	/
Zusammen ...	3 278	1 567	424	562	280	190	46	38	13	14	140	1 572
mit 3 und mehr Kindern												
Verheiratet zusammenlebend												
15 - 25 .....	/	/	/	/	/	-	-	-	-	-	-	/
25 - 35 .....	250	68	30	23	7	/	/	/	/	/	17	165
35 - 45 .....	393	136	48	39	20	17	/	5	/	/	39	218
45 - 55 .....	265	79	25	26	13	9	/	/	/	/	41	145
55 - 65 .....	52	10	/	/	/	/	/	/	/	/	10	32
65 - 75 .....	/	/	/	/	/	/	/	/	/	/	/	/
75 und mehr .....	/	/	/	/	/	/	/	/	/	/	/	/
Zusammen ...	967	297	109	92	41	32	7	9	/	/	107	564
Alleinerziehend												
15 - 25 .....	/	/	/	/	/	-	/	-	-	-	-	/
25 - 35 .....	22	20	/	7	/	/	/	/	/	/	/	/
35 - 45 .....	30	28	/	8	8	6	/	/	/	/	/	/
45 - 55 .....	23	20	/	7	5	/	/	/	/	/	/	/
55 - 65 .....	12	10	/	/	/	/	/	/	/	/	/	/
65 - 75 .....	/	/	/	/	/	/	/	/	/	/	/	/
75 und mehr .....	/	/	/	/	/	/	/	/	/	/	/	/
Zusammen ...	88	80	12	28	20	13	/	/	/	/	/	6
Zusammen												
15 - 25 .....	6	/	/	/	/	-	/	-	-	-	-	/
25 - 35 .....	272	88	35	30	12	8	/	/	/	/	17	167
35 - 45 .....	423	164	51	47	27	23	5	6	/	/	40	219
45 - 55 .....	287	99	28	32	18	11	/	/	/	/	42	147
55 - 65 .....	63	20	5	8	/	/	/	/	/	/	11	32
65 - 75 .....	/	/	/	/	/	/	/	/	/	/	/	/
75 und mehr .....	/	/	/	/	/	/	/	/	/	/	/	/
Zusammen ...	1 056	376	120	120	61	45	10	11	/	5	109	570
Zusammen												
Verheiratet zusammenlebend												
15 - 25 .....	429	289	67	99	94	26	/	/	-	-	5	135
25 - 35 .....	2 769	1 543	333	487	360	276	41	33	8	5	58	1 169
35 - 45 .....	2 730	1 484	303	494	280	257	57	63	15	15	98	1 147
45 - 55 .....	3 382	1 638	351	602	330	225	48	46	18	18	165	1 579
55 - 65 .....	2 515	1 026	325	417	159	83	16	13	6	7	110	1 380
65 - 75 .....	1 412	961	605	249	61	28	6	6	/	/	25	427
75 und mehr .....	499	279	197	59	13	6	/	/	/	/	/	216
Zusammen ...	13 736	7 219	2 181	2 407	1 297	901	172	163	49	50	464	6 053
Alleinstehend ohne Kinder/allein- erziehend												
15 - 25 .....	3 417	2 187	677	667	693	134	11	5	/	-	9	1 221
25 - 35 .....	1 590	1 438	105	313	536	383	51	36	10	/	/	148
35 - 45 .....	731	688	36	129	182	216	53	52	13	7	/	40
45 - 55 .....	874	819	42	197	227	225	56	49	15	8	5	50
55 - 65 .....	1 120	1 038	55	356	318	205	49	39	10	7	16	65
65 - 75 .....	1 768	1 655	86	538	595	310	64	43	10	7	10	104
75 und mehr .....	2 375	2 221	172	864	771	322	44	33	8	8	8	147
Zusammen ...	11 875	10 047	1 173	3 063	3 323	1 794	328	257	67	42	55	1 774
Zusammen												
15 - 25 .....	3 846	2 476	744	766	787	159	13	6	/	-	15	1 355
25 - 35 .....	4 359	2 981	438	800	896	659	92	69	18	10	61	1 317
35 - 45 .....	3 460	2 172	339	623	462	472	111	115	28	23	101	1 187
45 - 55 .....	4 256	2 457	393	799	556	450	104	95	33	26	170	1 629
55 - 65 .....	3 635	2 064	380	773	477	288	65	51	15	14	126	1 445
65 - 75 .....	3 180	2 615	692	787	656	339	70	49	13	11	34	531
75 und mehr .....	2 874	2 500	369	923	784	327	46	35	8	9	11	363
Zusammen ...	25 611	17 265	3 354	5 470	4 619	2 695	500	421	115	92	519	7 827

\*) Ergebnis des Mikrozensus. - Bevölkerung am Familienwohnsitz. - Als Alleinerziehende zählen auch Mütter mit volljährigen Kindern.

## 6 Frauen

6.8 Frauen im April 1989 nach Zahl der ledigen Kinder, Familienstand und Altersgruppen sowie monatlichem Nettoeinkommen \*)

## 6.8.3 Ausländerinnen

1 000

Familienstand Alter von ... bis unter ... Jahren	Ins- gesamt	Nettoeinkommen von ... bis unter ... DM								Selbst. in der Land- u. Forstw., Mith.- Fam.- Angeh.	Kein Ein- kommen, ohne Angabe	
		zu- sammen	unter 600	600 - 1 200	1 200 - 1 800	1 800 - 2 500	2 500 - 3 000	3 000 - 4 000	4 000 - 5 000			5 000 und mehr
<b>ohne Kinder</b>												
<b>Verheiratet zusammenlebend</b>												
15 - 25 .....	42	18	/	6	6	/	/	/	/	/	/	24
25 - 35 .....	49	28	/	7	10	/	/	/	/	/	/	20
35 - 45 .....	58	34	/	8	14	6	/	/	/	/	/	23
45 - 55 .....	62	32	/	9	13	/	/	/	/	/	/	30
55 - 65 .....	40	22	6	10	5	/	/	/	/	/	/	18
65 - 75 .....	12	8	/	/	/	/	/	/	/	/	/	/
75 und mehr .....	/	/	/	/	/	/	/	/	/	/	/	/
Zusammen .....	265	142	26	42	49	18	/	/	/	/	/	121
<b>Alleinstehend</b>												
15 - 25 .....	261	124	50	38	29	7	/	/	/	/	/	137
25 - 35 .....	58	50	7	15	16	9	/	/	/	/	/	8
35 - 45 .....	38	35	/	6	15	6	/	/	/	/	/	/
45 - 55 .....	33	31	/	9	13	5	/	/	/	/	/	/
55 - 65 .....	29	27	/	10	9	/	/	/	/	/	/	/
65 - 75 .....	15	13	/	5	/	/	/	/	/	/	/	/
75 und mehr .....	15	13	/	6	/	/	/	/	/	/	/	/
Zusammen .....	449	292	69	88	86	34	5	7	/	/	/	156
<b>Zusammen</b>												
15 - 25 .....	303	142	53	44	35	9	/	/	/	/	/	161
25 - 35 .....	107	78	11	22	26	13	/	/	/	/	/	28
35 - 45 .....	95	69	7	14	29	12	/	/	/	/	/	26
45 - 55 .....	95	63	6	18	26	10	/	/	/	/	/	32
55 - 65 .....	69	49	9	20	14	/	/	/	/	/	/	20
65 - 75 .....	28	21	7	7	/	/	/	/	/	/	/	6
75 und mehr .....	18	13	/	6	/	/	/	/	/	/	/	/
Zusammen .....	714	434	95	131	135	52	8	9	/	/	/	277
<b>mit Kindern</b>												
<b>Verheiratet zusammenlebend</b>												
15 - 25 .....	79	27	11	9	5	/	/	/	/	/	/	52
25 - 35 .....	253	111	36	35	26	13	/	/	/	/	/	140
35 - 45 .....	320	154	28	44	50	26	/	/	/	/	/	163
45 - 55 .....	133	60	10	19	23	7	/	/	/	/	/	72
55 - 65 .....	23	8	/	/	/	/	/	/	/	/	/	15
65 - 75 .....	/	/	/	/	/	/	/	/	/	/	/	/
75 und mehr .....	/	/	/	/	/	/	/	/	/	/	/	/
Zusammen .....	810	361	89	108	106	48	/	/	/	/	/	442
<b>Alleinerziehend</b>												
15 - 25 .....	6	/	/	/	/	/	/	/	/	/	/	/
25 - 35 .....	20	19	/	7	5	/	/	/	/	/	/	/
35 - 45 .....	27	25	/	7	10	6	/	/	/	/	/	/
45 - 55 .....	15	15	/	/	5	/	/	/	/	/	/	/
55 - 65 .....	/	/	/	/	/	/	/	/	/	/	/	/
65 - 75 .....	/	/	/	/	/	/	/	/	/	/	/	/
75 und mehr .....	/	/	/	/	/	/	/	/	/	/	/	/
Zusammen .....	75	70	11	22	23	11	/	/	/	/	/	5
<b>Zusammen</b>												
15 - 25 .....	85	32	13	10	6	/	/	/	/	/	/	53
25 - 35 .....	273	129	39	42	31	15	/	/	/	/	/	141
35 - 45 .....	347	179	30	51	60	31	/	/	/	/	/	165
45 - 55 .....	148	75	12	23	28	10	/	/	/	/	/	73
55 - 65 .....	28	13	/	/	/	/	/	/	/	/	/	15
65 - 75 .....	/	/	/	/	/	/	/	/	/	/	/	/
75 und mehr .....	/	/	/	/	/	/	/	/	/	/	/	/
Zusammen .....	885	431	99	130	129	59	7	/	/	/	/	447
<b>mit 1 Kind</b>												
<b>Verheiratet zusammenlebend</b>												
15 - 25 .....	54	20	9	7	/	/	/	/	/	/	/	33
25 - 35 .....	78	38	12	12	9	/	/	/	/	/	/	40
35 - 45 .....	78	44	7	13	17	7	/	/	/	/	/	32
45 - 55 .....	57	28	/	9	11	/	/	/	/	/	/	28
55 - 65 .....	14	6	/	/	/	/	/	/	/	/	/	8
65 - 75 .....	/	/	/	/	/	/	/	/	/	/	/	/
75 und mehr .....	/	/	/	/	/	/	/	/	/	/	/	/
Zusammen .....	281	138	34	42	43	16	/	/	/	/	/	142
<b>Alleinerziehend</b>												
15 - 25 .....	5	/	/	/	/	/	/	/	/	/	/	/
25 - 35 .....	12	11	/	/	/	/	/	/	/	/	/	/
35 - 45 .....	14	13	/	/	6	/	/	/	/	/	/	/
45 - 55 .....	10	10	/	/	/	/	/	/	/	/	/	/
55 - 65 .....	/	/	/	/	/	/	/	/	/	/	/	/
65 - 75 .....	/	/	/	/	/	/	/	/	/	/	/	/
75 und mehr .....	/	/	/	/	/	/	/	/	/	/	/	/
Zusammen .....	48	44	7	13	16	6	/	/	/	/	/	/
<b>Zusammen</b>												
15 - 25 .....	59	25	11	8	/	/	/	/	/	/	/	34
25 - 35 .....	90	50	14	17	12	6	/	/	/	/	/	40
35 - 45 .....	92	57	8	16	23	9	/	/	/	/	/	34
45 - 55 .....	66	38	/	12	15	5	/	/	/	/	/	29
55 - 65 .....	18	10	/	/	/	/	/	/	/	/	/	8
65 - 75 .....	/	/	/	/	/	/	/	/	/	/	/	/
75 und mehr .....	/	/	/	/	/	/	/	/	/	/	/	/
Zusammen .....	329	182	41	55	58	22	/	/	/	/	/	145

\*) Ergebnis des Mikrozensus. - Bevölkerung am Familienwohnsitz. - Als Alleinerziehende zählen auch Mütter mit volljährigen Kindern.

6 Frauen

6.8 Frauen im April 1989 nach Zahl der ledigen Kinder, Familienstand und Altersgruppen sowie monatlichem Nettoeinkommen \*)

6.8.3 Ausländerinnen

1 000

Familienstand Alter von ... bis unter ... Jahren	Ins- gesamt	Nettoeinkommen von ... bis unter ... DM									Selbst. in der Land- u. Forstw., Mith.- Fam.- Angeh.	Kein Ein- kommen, ohne Angabe
		zu- sammen	unter 600	600 1 200	1 200 1 800	1 800 2 500	2 500 3 000	3 000 4 000	4 000 5 000	5 000 und mehr		
mit 2 Kindern												
Verheiratet zusammenlebend												
15 - 25 .....	21	6	/	/	/	/	-	/	-	-	-	15
25 - 35 .....	109	51	16	15	13	6	/	/	/	/	/	57
35 - 45 .....	132	70	13	19	22	14	/	/	/	/	/	60
45 - 55 .....	43	21	/	7	7	/	/	/	/	/	/	22
55 - 65 .....	6	/	/	/	/	/	/	/	/	/	/	/
65 - 75 .....	-	-	-	-	-	-	-	-	-	-	-	-
75 und mehr .....	/	-	-	-	-	-	-	-	-	-	-	-
Zusammen ...	311	149	34	43	44	24	/	/	/	/	/	159
Alleinerziehend												
15 - 25 .....	/	/	-	-	/	-	-	-	-	-	-	/
25 - 35 .....	5	5	/	/	/	/	/	/	/	/	/	/
35 - 45 .....	10	10	/	/	/	/	/	/	/	/	/	/
45 - 55 .....	/	/	/	/	/	/	/	/	/	/	/	/
55 - 65 .....	/	/	/	/	/	/	/	/	/	/	/	/
65 - 75 .....	/	/	/	/	/	/	/	/	/	/	/	/
75 und mehr .....	-	-	-	-	-	-	-	-	-	-	-	-
Zusammen ...	21	19	/	7	6	/	/	/	/	/	/	/
Zusammen												
15 - 25 .....	22	6	/	/	/	/	-	/	-	-	-	15
25 - 35 .....	114	56	17	17	14	7	/	/	/	/	/	57
35 - 45 .....	142	80	13	23	25	17	/	/	/	/	/	61
45 - 55 .....	47	24	/	8	9	/	/	/	/	/	/	23
55 - 65 .....	6	/	/	/	/	/	/	/	/	/	/	/
65 - 75 .....	/	/	-	-	-	-	-	-	-	-	-	-
75 und mehr .....	/	-	-	-	-	-	-	-	-	-	-	-
Zusammen ...	332	168	36	50	50	28	/	/	/	/	/	160
mit 3 und mehr Kindern												
Verheiratet zusammenlebend												
15 - 25 .....	/	/	/	-	-	/	-	-	-	-	/	/
25 - 35 .....	66	22	8	7	/	/	/	/	/	/	/	44
35 - 45 .....	111	40	9	13	12	5	/	/	/	/	/	70
45 - 55 .....	33	11	/	/	/	/	/	/	/	/	/	21
55 - 65 .....	/	/	/	/	/	/	/	/	/	/	/	/
65 - 75 .....	-	-	-	-	-	-	-	-	-	-	-	-
75 und mehr .....	-	-	-	-	-	-	-	-	-	-	-	-
Zusammen ...	218	74	21	23	20	9	/	/	/	/	/	142
Alleinerziehend												
15 - 25 .....	/	/	-	/	-	-	-	-	-	-	-	-
25 - 35 .....	/	/	/	/	/	/	/	/	/	/	/	/
35 - 45 .....	/	/	/	/	/	/	/	/	/	/	/	/
45 - 55 .....	/	/	/	/	/	/	/	/	/	/	/	/
55 - 65 .....	/	/	/	/	/	/	/	/	/	/	/	/
65 - 75 .....	/	/	/	/	/	/	/	/	/	/	/	/
75 und mehr .....	-	-	-	-	-	-	-	-	-	-	-	-
Zusammen ...	7	7	/	/	/	/	/	/	/	/	/	/
Zusammen												
15 - 25 .....	/	/	/	/	-	/	-	-	-	-	/	/
25 - 35 .....	68	24	8	8	/	/	/	/	/	/	/	44
35 - 45 .....	114	42	9	13	13	6	/	/	/	/	/	71
45 - 55 .....	35	13	/	/	/	/	/	/	/	/	/	22
55 - 65 .....	/	/	/	/	/	/	/	/	/	/	/	/
65 - 75 .....	/	/	/	/	/	/	/	/	/	/	/	/
75 und mehr .....	-	-	-	-	-	-	-	-	-	-	-	-
Zusammen ...	225	81	22	25	22	10	/	/	/	/	/	142
Zusammen												
Verheiratet zusammenlebend												
15 - 25 .....	121	45	15	15	11	/	/	/	/	/	/	76
25 - 35 .....	302	139	40	42	36	18	/	/	/	/	/	160
35 - 45 .....	378	188	32	52	65	31	/	/	/	/	/	185
45 - 55 .....	195	92	14	28	36	11	/	/	/	/	/	102
55 - 65 .....	64	30	8	12	8	/	/	/	/	/	/	33
65 - 75 .....	14	9	5	/	/	/	/	/	/	/	/	/
75 und mehr .....	/	/	/	/	/	/	/	/	/	/	/	/
Zusammen ...	1 075	503	115	150	155	66	7	6	/	/	9	563
Alleinstehend ohne Kinder/alleinerziehend												
15 - 25 .....	267	128	52	39	30	7	/	/	-	/	/	138
25 - 35 .....	78	69	10	22	21	11	/	/	/	/	/	9
35 - 45 .....	65	60	/	13	24	12	/	/	/	/	/	/
45 - 55 .....	48	45	/	13	18	8	/	/	/	/	/	/
55 - 65 .....	34	31	/	11	10	/	/	/	/	/	/	/
65 - 75 .....	17	15	/	6	/	/	/	/	/	/	/	/
75 und mehr .....	16	14	/	6	/	/	/	/	/	/	/	/
Zusammen ...	524	362	79	111	109	45	7	8	/	/	/	161
Zusammen												
15 - 25 .....	388	173	67	54	41	10	/	/	/	/	/	214
25 - 35 .....	379	207	50	63	57	29	/	/	/	/	/	169
35 - 45 .....	443	248	36	65	89	43	5	6	/	/	/	191
45 - 55 .....	243	138	18	41	53	19	/	/	/	/	/	104
55 - 65 .....	97	61	13	23	18	6	/	/	/	/	/	35
65 - 75 .....	31	24	9	8	/	/	/	/	/	/	/	7
75 und mehr .....	19	14	/	6	/	/	/	/	/	/	/	/
Zusammen ...	1 600	865	194	261	264	111	14	13	/	/	10	724

\*) Ergebnis des Mikrozensus. - Bevölkerung am Familienwohnsitz. - Als Alleinerziehende zählen auch Mütter mit volljährigen Kindern.

6 Frauen  
6.9 Frauen im April 1989 nach ausgewählten Staatsangehörigkeiten, Familienstand  
sowie nach Zahl der ledigen Kinder \*)  
1 000

Familienstand	Ins- gesamt	Ohne Kinder	Mit ... Kindern					5 und mehr	Kinder
			zu- sammen	1	2	3	4		
<b>Insgesamt</b>									
Verheiratet zusammenlebend ...	14 811	6 321	8 491	4 033	3 272	914	199	72	14 515
Alleinstehend ohne Kinder/ alleinerziehend .....	12 399	10 844	1 555	1 122	338	74	16	6	2 114
Insgesamt ...	27 211	17 165	10 046	5 155	3 610	988	214	79	16 629
<b>Deutsche Frauen</b>									
Verheiratet zusammenlebend ...	13 736	6 055	7 681	3 752	2 961	774	150	44	12 836
Alleinstehend ohne Kinder/ alleinerziehend .....	11 875	10 395	1 480	1 074	317	69	14	5	2 001
Zusammen ...	25 611	16 451	9 160	4 826	3 278	842	164	49	14 837
<b>Ausländische Frauen</b>									
Verheiratet zusammenlebend ...	1 075	265	810	281	311	140	49	28	1 679
Alleinstehend ohne Kinder/ alleinerziehend .....	524	449	75	48	21	5	/	/	114
Zusammen ...	1 600	714	885	329	332	145	50	29	1 793
<b>Griechische Frauen</b>									
Verheiratet zusammenlebend ...	81	19	62	24	29	9	/	-	111
Alleinstehend ohne Kinder/ alleinerziehend .....	30	27	/	/	/	/	-	-	/
Zusammen ...	111	46	65	26	30	9	/	-	115
<b>Italienische Frauen</b>									
Verheiratet zusammenlebend ...	115	25	90	28	40	18	/	/	184
Alleinstehend ohne Kinder/ alleinerziehend .....	59	53	7	/	/	/	/	-	9
Zusammen ...	174	77	97	32	41	18	/	/	193
<b>Jugoslawische Frauen</b>									
Verheiratet zusammenlebend ...	142	43	99	35	42	15	/	/	195
Alleinstehend ohne Kinder/ alleinerziehend .....	70	58	12	8	/	/	-	/	17
Zusammen ...	212	101	111	43	45	16	/	/	212
<b>Portugiesische Frauen</b>									
Verheiratet zusammenlebend ...	21	5	16	8	6	/	-	-	26
Alleinstehend ohne Kinder/ alleinerziehend .....	7	6	/	/	/	-	-	-	/
Zusammen ...	28	12	16	8	6	/	-	-	27
<b>Spanische Frauen</b>									
Verheiratet zusammenlebend ...	38	9	29	11	13	/	/	/	52
Alleinstehend ohne Kinder/ alleinerziehend .....	20	18	/	/	/	-	-	-	/
Zusammen ...	58	27	31	13	14	/	/	/	55
<b>Türkische Frauen</b>									
Verheiratet zusammenlebend ...	356	61	295	85	97	65	30	18	694
Alleinstehend ohne Kinder/ alleinerziehend .....	146	128	18	8	7	/	/	/	31
Zusammen ...	501	189	313	93	104	67	30	18	726
<b>Frauen aus den übrigen Ländern</b>									
Verheiratet zusammenlebend ...	322	104	219	91	84	28	10	6	418
Alleinstehend ohne Kinder/ alleinerziehend .....	192	159	33	22	8	/	/	/	48
Zusammen ...	515	263	252	113	92	30	11	7	466
<b>Frauen aus den EG-Ländern <sup>1)</sup></b>									
Verheiratet zusammenlebend ...	339	86	253	93	112	40	6	/	471
Alleinstehend ohne Kinder/ alleinerziehend .....	170	149	20	14	5	/	/	/	29
Zusammen ...	508	235	273	106	118	40	7	/	500

\*) Ergebnis des Mikrozensus. - Bevölkerung am Familien-  
wohnsitz. - Als Alleinerziehende zählen auch Mütter mit  
volljährigen Kindern.

1) Belgien, Dänemark, Frankreich, Griechenland, Großbritannien  
und Nordirland, Irland, Italien, Luxemburg, Niederlande,  
Portugal, Spanien.

## 6 Frauen

### 6.10 FRAUEN IM APR. 1989 NACH ALTERSGRUPPEN UND ZAHL DER LEDIGEN KINDER SOWIE NACH GEMEINDEGROESSENKLASSEN \*)

1 000

FRAUEN --- KINDER	INSGESAMT	FRAUEN IN GEMEINDEN VON ... BIS UNTER ... EINWOHNERN								
		UNTER	5 000	10 000	20 000	50 000	100 000	200 000	500 000	500 000
		5 000	10 000	20 000	50 000	100 000	200 000	500 000	UND MEHR	
INSGESAMT										
FRAUEN	27 211	3 729	2 913	3 857	4 658	2 674	2 313	2 240	4 827	
OHNE KINDER										
FRAUEN	17 165	2 137	1 713	2 311	2 874	1 711	1 536	1 515	3 369	
MIT KINDERN OHNE ALTERSBEGRENZUNG										
MIT 1 KIND	5 155	722	567	756	910	522	422	404	853	
2 KINDERN	3 610	608	456	588	655	329	270	243	461	
3 KINDERN	988	200	138	162	189	85	66	57	110	
4 KINDERN UND MEHR	299	52	40	40	50	28	19	22	34	
FRAUEN	10 046	1 592	1 200	1 546	1 784	963	777	725	1 458	
KINDER	16 629	2 808	2 064	2 598	2 945	1 555	1 244	1 158	2 257	
MIT KINDERN UNTER 3 JAHREN										
MIT 1 KIND	1 576	240	184	243	271	155	124	118	241	
2 KINDERN UND MEHR	164	26	20	24	29	15	14	13	24	
FRAUEN	1 740	266	204	267	300	170	139	130	265	
KINDER 1)	1 906	292	224	291	329	185	153	143	289	
ALLE KINDER 2)	3 093	495	369	478	535	295	241	229	453	
MIT KINDERN UNTER 6 JAHREN										
MIT 1 KIND	2 147	316	256	326	368	206	173	164	338	
2 KINDERN	669	113	83	107	118	59	52	50	89	
3 KINDERN UND MEHR	63	9	8	9	12	6	7	7	8	
FRAUEN	2 879	437	347	443	497	271	229	219	436	
KINDER 1)	3 678	569	446	569	640	343	291	278	542	
ALLE KINDER 2)	5 211	833	641	815	898	475	409	389	751	
MIT KINDERN VON 6 BIS UNTER 15 JAHREN										
MIT 1 KIND	2 552	385	311	398	454	235	197	194	378	
2 KINDERN	1 045	175	130	167	181	98	82	67	145	
3 KINDERN	155	29	20	20	25	17	12	12	20	
4 KINDERN UND MEHR	25	/	/	/	/	/	/	/	/	
FRAUEN	3 776	593	465	589	664	351	292	275	548	
KINDER 1)	5 209	837	646	808	909	490	400	374	746	
ALLE KINDER 2)	7 825	1 303	984	1 226	1 367	721	588	559	1 077	
MIT KINDERN UNTER 15 JAHREN										
MIT 1 KIND	3 089	434	353	464	542	306	243	245	503	
2 KINDERN	1 997	327	254	318	353	181	157	139	268	
3 KINDERN	445	81	60	71	73	39	35	29	60	
4 KINDERN UND MEHR	109	18	12	15	19	12	7	10	16	
FRAUEN	5 640	860	679	867	987	537	441	422	847	
KINDER 1)	8 887	1 406	1 092	1 376	1 549	832	691	653	1 287	
ALLE KINDER 2)	10 388	1 689	1 286	1 616	1 814	968	791	756	1 469	
MIT KINDERN VON 15 BIS UNTER 18 JAHREN										
MIT 1 KIND	1 611	260	195	254	285	156	123	115	226	
2 KINDERN UND MEHR	147	25	19	22	24	15	11	11	21	
FRAUEN	1 758	284	214	276	309	170	133	126	247	
KINDER 1)	1 910	310	234	298	334	185	144	137	269	
ALLE KINDER 2)	3 725	653	479	582	643	354	266	261	487	
DARUNTER: SCHUELER										
MIT 1 KIND	1 337	192	153	210	245	134	109	100	195	
2 KINDERN UND MEHR	100	13	11	14	17	11	9	9	17	
FRAUEN	1 438	205	163	223	263	144	118	109	212	
KINDER 1)	1 541	218	174	237	280	156	128	117	230	
ALLE KINDER 2)	3 047	470	365	472	546	303	237	227	426	
MIT KINDERN UNTER 18 JAHREN										
MIT 1 KIND	3 549	497	398	529	626	358	283	276	582	
2 KINDERN	2 396	391	305	389	424	215	184	166	322	
3 KINDERN	590	109	79	92	97	53	45	39	76	
4 KINDERN UND MEHR	157	26	18	21	27	16	11	14	23	
FRAUEN	6 692	1 023	801	1 031	1 174	642	523	495	1 003	
KINDER 1)	10 797	1 716	1 326	1 674	1 883	1 018	835	790	1 556	
ALLE KINDER 2)	12 179	1 998	1 514	1 896	2 129	1 141	918	870	1 707	
MIT KINDERN VON 18 JAHREN UND AELTER										
MIT 1 KIND	3 275	524	381	494	594	323	248	233	477	
2 KINDERN	943	192	126	159	175	79	64	54	93	
3 KINDERN	180	47	26	31	33	16	10	7	11	
4 KINDERN UND MEHR	91	10	7	/	/	/	/	/	/	
FRAUEN	4 429	773	540	689	806	420	322	296	583	
KINDER 1)	5 832	1 092	799	924	1 062	538	408	369	701	
ALLE KINDER 2)	7 234	1 361	920	1 147	1 313	664	498	459	871	

\*) ERGEBNIS DES MIKROZENSUS.- BEVÖLKERUNG AM FAMILIENWOHNORT.

1) KINDER DER JEWEILIGEN ALTERSGRUPPE.

2) KINDER ALLER ALTERSGRUPPEN, DIE BEI DEN BETREFFENDEN MÜETTERN LEBEN.

## 6 Frauen

6.11 Frauen im Alter von 15 Jahren und mehr im April 1989 nach Ländern und Familienstand \*)

1 000

Land	Insgesamt	Verheiratet zusammen- lebend	Alleinstehend ohne Kinder/ allein- erziehend	Davon			
				ledig	verheiratet getrennt- lebend	verwitwet	geschieden
ohne Kinder							
Schleswig-Holstein .....	723	281	442	240	8	159	36
Hamburg .....	549	180	370	195	8	118	49
Niedersachsen .....	2 010	743	1 267	699	19	469	81
Bremen .....	211	80	131	66	/	50	12
Nordrhein-Westfalen .....	4 723	1 803	2 920	1 581	58	1 075	206
Hessen .....	1 517	591	926	504	16	336	69
Rheinland-Pfalz .....	972	370	602	326	8	236	32
Baden-Württemberg .....	2 502	867	1 635	975	29	530	102
Bayern .....	3 013	1 083	1 931	1 082	32	672	144
Saarland .....	292	115	178	95	/	70	10
Berlin (West) .....	653	208	445	218	14	148	65
Bundesgebiet ...	17 165	6 321	10 844	5 980	197	3 863	805
mit Kindern							
Schleswig-Holstein .....	416	347	69	9	7	24	29
Hamburg .....	208	157	51	11	/	14	23
Niedersachsen .....	1 167	987	180	29	16	73	63
Bremen .....	96	76	20	/	/	/	10
Nordrhein-Westfalen .....	2 701	2 301	401	51	39	164	147
Hessen .....	938	803	136	20	15	51	49
Rheinland-Pfalz .....	627	542	85	9	9	40	27
Baden-Württemberg .....	1 585	1 378	207	34	17	85	71
Bayern .....	1 847	1 541	305	51	23	127	104
Saarland .....	180	155	25	/	/	11	9
Berlin (West) .....	281	205	76	18	13	15	30
Bundesgebiet ...	10 046	8 491	1 555	238	147	608	562
Insgesamt							
Schleswig-Holstein .....	1 139	628	511	248	15	183	65
Hamburg .....	757	337	420	206	11	132	71
Niedersachsen .....	3 177	1 730	1 447	728	35	541	143
Bremen .....	307	157	150	69	6	53	22
Nordrhein-Westfalen .....	7 424	4 104	3 321	1 632	96	1 239	353
Hessen .....	2 455	1 393	1 062	525	32	387	118
Rheinland-Pfalz .....	1 599	912	687	335	16	277	59
Baden-Württemberg .....	4 087	2 245	1 842	1 009	45	615	173
Bayern .....	4 860	2 624	2 236	1 133	55	800	249
Saarland .....	472	270	202	98	/	82	19
Berlin (West) .....	934	412	521	236	27	163	95
Bundesgebiet ...	27 211	14 811	12 399	6 218	343	4 471	1 367

\*) Ergebnis des Mikrozensus. - Bevölkerung am Familienwohn-  
sitz. - Als Alleinerziehende zählen auch Mütter mit voll-  
jährigen Kindern.

6 Frauen

6.12 EHEFRAUEN IM APRIL 1989 NACH ALTERSGRUPPEN, EHEDAUER UND GEMEINDEGROSSENKLASSEN \*)

6.12.1 INSGESAMT

1 000

ALTER VON ... BIS UNTER ... JAHREN	EHEDAUER VON ... BIS UNTER ... JAHREN	INSGESAMT	EHEFRAUEN IN GEMEINDEN VON ... BIS UNTER ... EINWOHNERN								
			UNTER	5 000	10 000	20 000	50 000	100 000	200 000	500 000	500 000 UND MEHR
			5 000	10 000	20 000	50 000	100 000	200 000	500 000		
15 - 25	UNTER 5	413	61	49	64	67	44	37	33	58	
	5 UND MEHR	72	11	9	11	12	6	6	6	12	
	OHNE ANGABE	85	6	6	10	9	7	6	6	16	
	ZUSAMMEN	550	78	64	85	87	57	49	45	86	
25 - 35	UNTER 5	770	106	86	117	133	78	62	63	125	
	5 - 15	1 773	304	226	281	325	167	134	125	212	
	15 UND MEHR	150	24	19	23	28	12	11	14	19	
	OHNE ANGABE	378	37	36	51	67	41	36	30	78	
ZUSAMMEN	3 070	471	368	472	554	298	243	232	434		
35 - 45	UNTER 5	137	16	11	18	22	11	13	12	35	
	5 - 15	652	88	77	102	111	65	51	48	111	
	15 - 25	1 833	292	229	307	331	174	138	128	234	
	25 UND MEHR	126	18	14	22	23	12	10	10	19	
	DARUNTER 25	69	10	8	12	7	7	6	6	10	
	OHNE ANGABE	361	33	33	53	60	39	29	28	85	
ZUSAMMEN	3 107	447	364	501	546	300	239	226	483		
45 - 55	UNTER 5	56	7	/	7	9	6	6	/	13	
	5 - 15	160	19	16	20	31	16	12	13	34	
	15 - 25	773	104	86	120	144	74	58	56	132	
	25 - 35	2 137	361	259	324	391	201	171	145	286	
	DARUNTER 25	230	37	28	35	45	22	16	18	31	
	35 UND MEHR	83	11	9	12	13	8	10	7	14	
OHNE ANGABE	367	39	35	50	63	39	27	32	84		
ZUSAMMEN	3 577	540	409	533	651	342	284	256	563		
55 - 65	UNTER 5	17	/	/	/	/	/	/	/	/	
	5 - 15	59	7	/	9	10	6	/	6	13	
	15 - 25	115	15	12	14	20	10	9	11	24	
	25 - 35	741	125	85	114	127	72	56	57	106	
	DARUNTER 25	22	/	/	/	/	/	/	/	/	
	35 - 45	1 372	217	155	207	252	127	116	105	194	
45 UND MEHR	25	/	/	/	/	/	/	/	/		
OHNE ANGABE	251	24	25	34	46	26	20	24	52		
ZUSAMMEN	2 579	392	284	384	461	246	210	207	397		
65 - 75	UNTER 5	6	/	/	/	/	/	/	/	/	
	5 - 15	20	/	/	/	/	/	/	/	/	
	15 - 25	40	/	5	6	8	/	/	/	7	
	25 - 35	105	13	10	13	19	10	10	9	21	
	DARUNTER 25	/	/	/	/	/	/	/	/	/	
	35 - 45	632	108	74	92	112	60	52	51	84	
45 - 55	479	60	52	69	90	50	43	41	74		
DARUNTER 50	65	8	7	9	13	7	6	6	10		
55 UND MEHR	7	/	/	/	/	/	/	/	/		
OHNE ANGABE	137	16	13	20	18	16	11	13	30		
ZUSAMMEN	1 426	204	157	206	255	144	120	119	223		
75 UND MEHR	UNTER 5	/	/	/	/	/	-	/	/	/	
	5 - 15	8	/	/	/	/	/	/	/	/	
	15 - 25	8	/	/	/	/	/	/	/	/	
	25 - 35	12	/	/	/	/	/	/	/	/	
	DARUNTER 25	/	-	/	/	/	/	-	-	-	
	35 - 45	51	8	/	8	9	/	/	/	8	
45 - 55	218	30	24	32	38	17	19	19	40		
DARUNTER 50	33	/	/	/	6	/	/	/	7		
55 - 65	142	21	13	17	24	15	15	14	23		
DARUNTER 60	9	/	/	/	/	/	/	/	/		
65 UND MEHR	/	/	/	/	/	/	/	/	/		
DARUNTER 65	/	/	/	/	/	/	/	/	/		
OHNE ANGABE	61	8	/	6	9	6	6	7	15		
ZUSAMMEN	502	70	51	68	84	45	46	45	93		
INSGESAMT	UNTER 5	1 400	192	153	208	235	141	120	114	237	
	5 - 15	2 798	429	334	427	492	263	208	198	387	
	15 - 25	2 919	439	352	472	533	274	219	213	418	
	25 - 35	3 120	519	369	474	562	294	247	221	434	
	DARUNTER 25	327	51	40	50	60	33	22	26	46	
	35 - 45	2 139	344	243	319	386	200	181	166	301	
	45 - 55	723	92	78	106	131	70	64	62	119	
	DARUNTER 50	98	13	11	14	19	9	9	8	16	
	55 - 65	149	22	14	18	26	16	16	14	24	
	DARUNTER 60	9	/	/	/	/	/	/	/	/	
	65 UND MEHR	/	/	/	/	/	/	/	/	/	
DARUNTER 65	/	/	/	/	/	/	/	/	/		
OHNE ANGABE	1 619	163	152	224	272	173	136	140	360		
ZUSAMMEN	14 811	2 201	1 695	2 248	2 638	1 431	1 190	1 129	2 279		

\*) ERGEBNIS DES MIKROZENSUS.- BEVOELKERUNG AM FAMILIENWOHNSTZ. -

Ehefrauen verheiratet zusammenlebend.

## 6 Frauen

6.12 EHEFRAUEN IM APRIL 1989 NACH ALTERSGRUPPEN, EHEDAUER UND GEMEINDEGROESSENKLASSEN \*)

6.12.2 Ohne Kinder

1 000

ALTER VON ... BIS UNTER ... JAHREN	EHEDAUER VON ... BIS UNTER ... JAHREN	INSGESAMT	EHEFRAUEN IN GEMEINDEN VON ... BIS UNTER ... EINWOHNERN								
			UNTER	5 000	10 000	20 000	50 000	100 000	200 000	500 000	UND MEHR
			5 000	10 000	20 000	50 000	100 000	200 000	500 000	UND MEHR	
15 - 25	UNTER 5	208	30	24	34	35	23	18	15	29	
	5 UND MEHR	10	/	/	/	/	/	/	/	/	
	OHNE ANGABE	30	/	/	6	/	/	/	/	7	
	ZUSAMMEN	248	33	28	41	42	27	22	18	38	
25 - 35	UNTER 5	344	44	36	51	62	37	28	29	56	
	5 - 15	234	31	24	38	46	25	18	19	34	
	15 UND MEHR	7	/	/	/	/	/	/	/	/	
	OHNE ANGABE	109	8	9	14	20	11	11	11	26	
ZUSAMMEN	694	84	69	104	130	72	58	59	117		
35 - 45	UNTER 5	58	5	/	8	8	/	/	6	16	
	5 - 15	129	11	11	19	20	15	11	13	29	
	15 - 25	183	18	18	28	31	18	17	16	36	
	25 UND MEHR	31	/	/	5	6	/	/	/	5	
	DARUNTER 25	16	/	/	/	/	/	/	/	/	
	OHNE ANGABE	63	/	/	8	9	/	7	6	17	
ZUSAMMEN	462	42	40	67	74	47	44	44	103		
45 - 55	UNTER 5	41	/	/	/	7	/	/	/	10	
	5 - 15	95	10	9	11	19	10	8	9	24	
	15 - 25	168	16	14	25	28	16	15	14	42	
	25 - 35	820	111	87	115	143	80	75	66	144	
	DARUNTER 25	51	6	5	6	9	6	/	5	10	
	35 UND MEHR	54	6	/	8	9	5	7	/	9	
	OHNE ANGABE	138	13	11	16	24	14	12	11	38	
ZUSAMMEN	1 319	161	128	180	228	130	120	107	266		
55 - 65	UNTER 5	15	/	/	/	/	/	/	/	/	
	5 - 15	52	5	/	8	9	6	/	5	11	
	15 - 25	77	8	7	8	14	6	7	7	18	
	25 - 35	422	58	44	62	73	41	35	36	74	
	DARUNTER 25	12	/	/	/	/	/	/	/	/	
	35 - 45	1 065	154	116	157	191	103	94	87	164	
	45 UND MEHR	23	/	/	/	/	/	/	/	/	
OHNE ANGABE	172	15	16	22	31	18	14	18	39		
ZUSAMMEN	1 825	244	189	262	323	178	158	157	313		
65 - 75	UNTER 5	6	/	/	/	/	/	/	/	/	
	5 - 15	19	/	/	/	/	/	/	/	/	
	15 - 25	38	/	5	6	8	/	/	/	7	
	25 - 35	90	11	9	11	16	9	8	7	20	
	DARUNTER 25	/	/	/	/	/	/	/	/	/	
	35 - 45	560	88	65	81	100	56	46	47	79	
	45 - 55	451	55	48	65	83	48	41	40	71	
	DARUNTER 50	62	8	6	8	12	7	6	5	10	
	55 UND MEHR	7	/	/	/	/	/	/	/	/	
	OHNE ANGABE	122	14	10	18	17	14	10	12	28	
ZUSAMMEN	1 294	174	140	185	231	133	110	110	211		
75 UND MEHR	UNTER 5	/	/	/	/	/	/	/	/	/	
	5 - 15	/	/	/	/	/	/	/	/	/	
	15 - 25	8	/	/	/	/	/	/	/	/	
	25 - 35	12	/	/	/	/	/	/	/	/	
	DARUNTER 25	/	/	/	/	/	/	/	/	/	
	35 - 45	49	7	/	8	9	/	/	/	8	
	45 - 55	209	26	22	31	37	17	19	18	39	
	DARUNTER 50	31	/	/	/	6	/	/	/	6	
	55 - 65	136	20	13	16	23	15	14	13	23	
	DARUNTER 60	8	/	/	/	/	/	/	/	/	
	65 UND MEHR	/	/	/	/	/	/	/	/	/	
	DARUNTER 65	/	/	/	/	/	/	/	/	/	
OHNE ANGABE	56	7	/	6	8	/	6	7	14		
ZUSAMMEN	479	64	47	64	81	43	45	45	91		
ZUSAMMEN	UNTER 5	672	86	69	100	115	70	59	56	116	
	5 - 15	546	60	50	81	100	59	43	48	105	
	15 - 25	481	47	45	65	84	45	42	42	107	
	25 - 35	1 375	184	144	194	240	134	121	114	244	
	DARUNTER 25	84	10	9	10	15	9	7	9	16	
	35 - 45	1 728	256	190	253	308	168	151	142	260	
	45 - 55	684	85	72	99	123	67	62	60	115	
	DARUNTER 50	93	12	10	13	18	8	8	8	16	
	55 - 65	142	20	13	17	25	15	15	14	24	
	DARUNTER 60	8	/	/	/	/	/	/	/	/	
	65 UND MEHR	/	/	/	/	/	/	/	/	/	
	DARUNTER 65	/	/	/	/	/	/	/	/	/	
OHNE ANGABE	689	64	56	89	113	72	62	66	169		
ZUSAMMEN	6 321	802	640	904	1 108	631	556	540	1 140		

\*) ERGEBNIS DES MIKROZENSUS.- BEVÖLKERUNG AM FAMILIENWOHNORT.-

Ehefrauen verheiratet zusammenlebend.



6 Frauen

6.12 EHEFRAUEN IM APRIL 1989 NACH ALTERSGRUPPEN, EHEDAUER UND GEMEINDEGROSSENKLASSEN \*)

6.12.3 Mit Kindern

1 000

ALTER VON ... BIS UNTER ... JAHREN	EHEDAUER VON ... BIS UNTER ... JAHREN	INSGESAMT	EHEFRAUEN IN GEMEINDEN VON ... BIS UNTER ... EINWOHNERN								
			UNTER	5 000	10 000	20 000	50 000	100 000	200 000	500 000	UND MEHR
			5 000	10 000	20 000	50 000	100 000	200 000	500 000	UND MEHR	
15 - 25	UNTER 5	205	32	25	30	32	21	19	17	29	
	5 UND MEHR	62	9	8	10	9	/	5	5	10	
	OHNE ANGABE	36	/	/	/	/	/	/	/	9	
	ZUSAMMEN	302	44	36	44	46	29	28	27	48	
25 - 35	UNTER 5	426	61	50	66	71	41	34	34	69	
	5 - 15	1 540	273	202	243	280	142	116	106	178	
	15 UND MEHR	142	23	18	22	26	12	10	14	18	
	OHNE ANGABE	269	30	28	38	47	30	25	19	52	
ZUSAMMEN	2 377	387	298	368	424	226	184	172	317		
35 - 45	UNTER 5	79	11	7	10	13	7	6	6	19	
	5 - 15	523	77	66	83	90	50	40	35	82	
	15 - 25	1 650	274	211	279	300	156	121	112	198	
	25 UND MEHR	95	15	11	17	17	9	7	7	13	
	DARUNTER 25	53	9	6	10	9	5	/	/	7	
	OHNE ANGABE	298	29	29	45	51	32	22	22	68	
ZUSAMMEN	2 645	406	324	434	472	253	195	181	380		
45 - 55	UNTER 5	15	/	/	/	/	/	/	/	/	
	5 - 15	61	8	8	9	12	6	/	/	10	
	15 - 25	605	88	72	96	116	58	44	42	90	
	25 - 35	1 317	250	172	209	249	120	96	79	142	
	DARUNTER 25	179	31	23	28	36	17	12	12	21	
	35 UND MEHR	29	/	/	/	/	/	/	/	5	
OHNE ANGABE	230	26	24	34	39	24	15	21	46		
ZUSAMMEN	2 257	378	281	353	423	213	164	150	296		
55 - 65	UNTER 5	/	/	/	-	/	-	/	/	/	
	5 - 15	7	/	/	/	/	/	/	/	/	
	15 - 25	38	7	/	6	6	/	/	/	5	
	25 - 35	318	67	41	52	54	30	21	21	33	
	DARUNTER 25	11	/	/	/	/	/	/	/	/	
	35 - 45	307	63	39	50	61	24	22	18	30	
45 UND MEHR	/	/	/	/	/	/	/	/	/		
OHNE ANGABE	80	9	9	12	15	9	6	6	13		
ZUSAMMEN	754	148	95	121	138	67	51	50	84		
65 - 75	UNTER 5	/	-	-	-	-	-	/	-	-	
	5 - 15	/	/	/	/	/	/	/	/	/	
	15 - 25	/	/	/	/	/	/	/	/	/	
	25 - 35	15	/	/	/	/	/	/	/	/	
	DARUNTER 25	72	20	10	11	12	/	6	/	5	
	35 - 45	28	/	/	/	6	/	/	/	/	
45 - 55	/	/	/	/	/	/	/	/	/		
DARUNTER 50	/	/	/	/	/	/	/	/	/		
55 UND MEHR	/	-	-	-	-	-	-	-	-		
OHNE ANGABE	15	/	/	/	/	/	/	/	/		
ZUSAMMEN	132	30	16	20	24	11	10	9	12		
75 UND MEHR	UNTER 5	-	-	-	-	-	-	-	-	-	
	5 - 15	-	-	-	-	-	-	-	-	-	
	15 - 25	-	-	-	-	-	-	-	-	-	
	25 - 35	/	/	/	/	/	/	/	/	/	
	DARUNTER 25	-	-	-	-	-	-	-	-	-	
	35 - 45	/	/	/	/	/	/	/	/	/	
	45 - 55	9	/	/	/	/	/	/	/	/	
	DARUNTER 50	/	/	/	/	/	/	/	/	/	
	55 - 65	7	/	/	/	/	/	/	/	/	
	DARUNTER 60	/	/	/	/	/	/	/	/	/	
	65 UND MEHR	/	-	-	-	-	-	-	-	-	
DARUNTER 65	/	-	-	-	-	-	-	-	-		
OHNE ANGABE	/	/	/	/	/	/	/	/	/		
ZUSAMMEN	23	6	/	/	/	/	/	/	/		
ZUSAMMEN	UNTER 5	728	107	83	108	120	71	61	58	120	
	5 - 15	2 192	369	284	346	392	204	165	151	282	
	15 - 25	2 438	392	307	403	449	229	176	171	311	
	25 - 35	1 746	335	225	280	323	161	125	108	190	
	DARUNTER 25	243	42	31	40	45	24	16	17	29	
	35 - 45	411	88	53	65	77	31	30	25	41	
	45 - 55	39	8	6	6	8	/	/	/	/	
	DARUNTER 50	5	/	/	/	/	/	/	/	/	
	55 - 65	7	/	/	/	/	/	/	/	/	
	DARUNTER 60	/	/	/	/	/	/	/	/	/	
	65 UND MEHR	/	-	-	-	-	-	-	-	-	
DARUNTER 65	/	-	-	-	-	-	-	-	-		
OHNE ANGABE	930	100	97	135	159	101	73	74	191		
ZUSAMMEN	8 491	1 399	1 055	1 344	1 529	800	634	589	1 140		

\*) ERGEBNIS DES MIKROZENSUS.- BEVÖLKERUNG AM FAMILIENWOHNSTZ. -

Ehefrauen verheiratet zusammenlebend.

6 Frauen

6.13 EHEFRAUEN IM APRIL 1989 NACH BETEILIGUNG AM ERWERBSLEBEN, EHEDAUER UND ZAHL DER LEDIGEN KINDER \*)

1 000

EHEDAUER VON ... BIS UNTER ... JAHREN	INSGESAMT	OHNE KINDER	MIT ... KINDERN					KINDER
			ZUSAMMEN	1	2	3	4 UND MEHR	
ERWERBSTAETIGE								
UNTER 5	813	523	290	233	47	8	/	358
5 - 15	1 261	373	888	420	379	76	13	1 460
15 - 25	1 496	271	1 225	474	563	149	40	2 212
25 - 35	1 300	552	749	444	220	62	22	1 169
DARUNTER 25	165	42	122	59	44	14	6	213
35 - 45	262	187	76	59	12	/	/	99
45 - 55	10	10	/	/	/	/	/	/
DARUNTER 50	/	/	-	-	-	-	-	-
55 - 65	/	/	/	/	-	-	-	/
DARUNTER 60	-	-	-	-	-	-	-	-
65 UND MEHR	-	-	-	-	-	-	-	-
DARUNTER 65	-	-	-	-	-	-	-	-
OHNE ANGABE	662	269	393	207	139	38	9	636
ZUSAMMEN	5 804	2 183	3 621	1 838	1 360	237	85	5 935
ERWERBSLOSE ODER NICHTERWERBSPERSONEN								
UNTER 5	587	149	438	303	112	18	6	607
5 - 15	1 478	174	1 304	389	675	191	49	2 525
15 - 25	1 423	210	1 213	369	569	205	71	2 435
25 - 35	1 820	823	997	573	300	80	34	1 597
DARUNTER 25	162	42	120	52	47	16	6	219
35 - 45	1 876	1 541	335	270	52	11	/	417
45 - 55	712	674	38	36	/	-	/	41
DARUNTER 50	97	92	5	/	/	-	-	6
55 - 65	149	142	7	7	/	-	-	7
DARUNTER 60	9	8	/	/	/	-	-	/
65 UND MEHR	/	/	/	/	-	-	-	/
DARUNTER 65	/	/	/	/	-	-	-	/
OHNE ANGABE	958	421	537	250	201	63	24	951
ZUSAMMEN	9 007	4 138	4 870	2 195	1 912	577	186	8 580
INSGESAMT								
UNTER 5	1 400	672	728	536	158	26	8	965
5 - 15	2 738	546	2 192	809	1 054	268	62	3 985
15 - 25	2 919	481	2 438	843	1 132	353	110	4 647
25 - 35	3 120	1 375	1 746	1 017	521	152	56	2 766
DARUNTER 25	327	84	243	111	91	29	11	431
35 - 45	2 139	1 728	411	329	64	15	/	516
45 - 55	723	684	39	36	/	-	/	42
DARUNTER 50	98	93	5	/	/	-	-	6
55 - 65	149	142	7	7	/	-	-	7
DARUNTER 60	9	8	/	/	/	-	-	/
65 UND MEHR	/	/	/	/	-	-	-	/
DARUNTER 65	/	/	/	/	-	-	-	/
OHNE ANGABE	1 619	689	930	457	341	101	32	1 587
INSGESAMT	14 811	6 321	8 491	4 033	3 272	914	271	14 515

\*) ERGEBNIS DES MIKROZENSUS.- BEVOELKERUNG AM FAMILIENWOHNSTZ.-

Ehefrauen verheiratet zusammenlebend.

7 Lange Reihen  
7.1 Privathaushalte nach Haushaltsgröße ab 1871 \*)

Zeitpunkt	Ins-gesamt	Einper-sonen-haus-halte	Mehrpersonenhaushalte				Haus-halts-mit-glieder <sup>1)</sup>	Perso-nen je Haus-halt	Anteil der Einpers-onenhaus-halte an den Haus-halten insgesamt	
			zu-sammen	davon mit ... Personen						
				2	3	4				5 und mehr
1 000										
Reichsgebiet										
1.12.1871 .....	8 697	536	8 161	.	.	.	.	40 310	4,63	6,2
1.12.1875 .....	9 167	573	8 594	.	.	.	.	41 872	4,57	6,3
1.12.1880 .....	9 609	604	9 005	.	.	.	.	44 224	4,60	6,3
1.12.1885 .....	9 967	678	9 289	.	.	.	.	45 691	4,52	6,8
1.12.1890 .....	10 584	748	9 837	.	.	.	.	48 108	4,55	7,1
1.12.1895 .....	11 207	789	10 418	.	.	.	.	50 805	4,53	7,0
1.12.1900 .....	12 179	871	11 308	1 794	2 062	2 044	5 408	54 737	4,49	7,2
1.12.1905 .....	13 214	966	12 248	1 978	2 271	2 247	5 753	58 777	4,45	7,3
1.12.1910 .....	14 283	1 045	13 238	2 168	2 529	2 481	6 060	62 810	4,40	7,3
16. 6.1925 .....	15 275	1 026	14 249	2 699	3 442	3 012	5 096	60 861	3,98	6,7
16. 6.1933 .....	17 695	1 482	16 213	3 840	4 391	3 401	4 581	63 946	3,61	8,4
17. 5.1939 <sup>2)</sup> .....	20 335	1 984	18 351	5 540	5 363	3 642	3 806	66 456	3,27	9,8
Bundesgebiet										
13. 9.1950 .....	16 650	3 229	13 421	4 209	3 833	2 692	2 687	49 850	2,99	19,4
25. 9.1956 <sup>3)</sup> .....	17 577	3 370	14 207	4 591	4 008	2 887	2 721	51 936	2,95	19,2
Okt. 1957 .....	18 318	3 353	14 965	4 897	4 213	3 053	2 802	53 860	2,94	18,3
6. 6.1961 .....	19 460	4 010	15 450	5 156	4 389	3 118	2 787	56 012	2,88	20,6
Okt. 1962 .....	20 179	4 510	15 669	5 785	4 485	3 022	2 377	55 128	2,73	22,3
April 1963 .....	20 273	4 592	15 681	5 738	4 480	3 057	2 406	55 430	2,73	22,6
April 1964 .....	20 848	4 848	16 000	5 812	4 500	3 138	2 550	57 059	2,74	23,3
Mai 1965 .....	21 211	5 143	16 068	6 011	4 440	3 144	2 473	57 212	2,70	24,2
April 1966 .....	21 540	5 145	16 395	5 972	4 456	3 296	2 671	58 971	2,74	23,9
April 1967 .....	21 670	5 411	16 259	6 098	4 349	3 229	2 584	58 371	2,69	25,0
April 1968 .....	22 021	5 538	16 483	6 063	4 406	3 323	2 691	59 576	2,71	25,1
April 1969 .....	22 287	5 754	16 533	6 090	4 358	3 352	2 733	59 991	2,69	25,8
27. 5.1970 .....	21 991	5 527	16 464	5 959	4 314	3 351	2 839	60 176	2,74	25,1
April 1971 .....	22 852	6 106	16 746	6 245	4 343	3 456	2 701	60 873	2,66	26,7
April 1972 .....	22 994	6 014	16 980	6 422	4 356	3 454	2 749	61 406	2,67	26,2
Mai 1973 .....	23 233	6 071	17 162	6 523	4 410	3 501	2 728	61 874	2,66	26,1
April 1974 .....	23 651	6 431	17 221	6 724	4 416	3 484	2 596	61 799	2,61	27,2
Mai 1975 .....	23 722	6 554	17 168	6 746	4 346	3 561	2 515	61 563	2,60	27,6
Mai 1976 .....	23 943	6 867	17 076	6 807	4 313	3 539	2 417	61 200	2,56	28,7
April 1977 .....	24 165	7 062	17 103	6 829	4 371	3 540	2 363	61 245	2,53	29,2
April 1978 .....	24 221	7 093	17 128	6 897	4 355	3 577	2 300	61 101	2,52	29,3
April 1979 .....	24 486	7 353	17 133	6 975	4 329	3 577	2 253	61 109	2,50	30,0
April 1980 .....	24 811	7 493	17 318	7 123	4 387	3 632	2 176	61 481	2,48	30,2
Mai 1981 .....	25 100	7 730	17 370	7 200	4 394	3 649	2 129	61 658	2,46	30,8
April 1982 .....	25 336	7 926	17 410	7 283	4 474	3 636	2 017	61 560	2,43	31,3
Juni 1985 .....	26 367	8 863	17 504	7 861	4 514	3 480	1 649	61 006	2,31	33,6
April 1986 .....	26 739	9 177	17 562	7 886	4 564	3 516	1 596	61 357	2,29	34,3
März 1987 .....	27 006	9 354	17 652	8 012	4 612	3 466	1 562	61 544	2,28	34,6
April 1988 .....	27 403	9 563	17 840	8 228	4 635	3 467	1 509	61 931	2,26	34,9
April 1989 .....	27 793	9 805	17 988	8 369	4 660	3 495	1 464	62 390	2,24	35,3

\*) Bis 1939, 1950, 1961 und 1970 Ergebnis der Volkszählung, 1956 Ergebnis der Wohnungszählung; sonst Ergebnis des Mikrozensus (1975 aus der EG-Arbeitskräftefestichprobe). - 1950 und 1956 Wohnbevölkerung, 1957 bis 1969 und 1971 wohnberechtigte Bevölkerung, 1970 und ab 1972 Bevölkerung in Privathaushalten.

1) Für 1875 bis 1895 geschätzt.  
2) Gebietsstand: 31.12.1937.  
3) Ohne Saarland.

7 Lange Reihen

7.2 Privathaushalte mit ausländischer Bezugsperson nach Haushaltsgröße ab 1970\*)

Zeitpunkt	Ins-gesamt	Einper-sonen-haus-halte	Mehrpersonenhaushalte					Haus-halts-mit-glieder	Durch-schnitt-liche Haus-halts-größe	Anteil der Einper-sonen-haus-halte an den Haus-halten insgesamt
			zu-sammen	davon mit ... Personen						
				2	3	4	5 und mehr			
1 000										
Männlich										
27.5. 1970	.	.	.	.	.	.	.	.	.	.
April 1972	1 061	380	681	257	192	134	98	2 554	2,41	35,8
Mai 1973	1 103	351	752	274	213	159	107	2 767	2,51	31,8
April 1974	1 455	398	1 057	355	314	236	152	3 849	2,65	27,3
Mai 1975	1 355	324	1 031	284	310	260	177	3 857	2,85	23,9
Mai 1976	1 317	317	1 001	285	293	245	178	3 744	2,84	24,1
April 1977	1 314	294	1 020	281	301	256	182	3 805	2,90	22,4
April 1978	1 295	263	1 032	260	295	280	197	3 890	3,00	20,3
April 1979	1 309	264	1 045	257	269	293	225	4 015	3,07	20,2
April 1980	1 413	287	1 126	265	305	310	246	4 359	3,08	20,3
Mai 1981	1 474	301	1 173	275	297	324	278	4 612	3,13	20,4
April 1982	1 491	302	1 189	288	298	331	271	4 625	3,11	20,3
Juni 1985	1 415	336	1 080	281	275	299	225	4 174	2,95	23,7
April 1986	1 463	372	1 091	279	298	302	232	4 271	2,92	25,4
März 1987	1 509	377	1 132	291	290	307	244	4 434	2,94	25,0
April 1988	1 411	333	1 077	277	263	301	235	4 207	2,98	23,6
April 1989	1 524	356	1 169	302	289	327	250	4 139	2,98	23,3
Weiblich										
27.5. 1970	.	.	.	.	.	.	.	.	.	.
April 1972	124	95	29	18	7	/	/	171	1,38	76,7
Mai 1973	119	88	31	18	9	/	/	171	1,43	73,9
April 1974	140	106	34	23	8	/	/	191	1,37	75,6
Mai 1975	137	98	39	25	10	/	/	197	1,44	71,5
Mai 1976	143	103	40	24	10	/	/	208	1,46	72,2
April 1977	143	102	41	24	10	/	/	211	1,48	71,2
April 1978	142	100	42	23	10	7	/	214	1,51	70,6
April 1979	148	102	46	26	12	/	/	226	1,53	69,1
April 1980	160	110	50	28	13	6	/	247	1,55	68,5
Mai 1981	170	114	57	33	14	7	/	265	1,56	66,8
April 1982	177	117	60	32	16	7	/	291	1,59	66,2
Juni 1985	235	145	90	47	25	11	8	397	1,69	61,6
April 1986	258	155	103	53	31	11	8	440	1,70	60,1
März 1987	256	153	103	53	29	14	6	437	1,71	59,8
April 1988	236	141	96	50	27	12	7	407	1,72	59,5
April 1989	261	150	111	57	33	14	7	457	1,75	57,5
Insgesamt										
27.5. 1970	911	366	547	212	147	107	81	2 121	2,33	40,2
April 1972	1 185	475	710	274	199	137	100	2 725	2,30	40,1
Mai 1973	1 222	439	783	292	221	161	109	2 938	2,40	35,9
April 1974	1 595	504	1 091	378	322	238	153	4 040	2,53	31,6
Mai 1975	1 492	422	1 070	309	320	261	179	4 053	2,72	28,3
Mai 1976	1 460	420	1 040	308	304	248	180	3 952	2,71	28,8
April 1977	1 456	395	1 061	305	311	261	184	4 016	2,76	27,1
April 1978	1 436	363	1 073	283	305	287	199	4 104	2,86	25,3
April 1979	1 457	367	1 090	283	282	297	229	4 241	2,91	25,2
April 1980	1 573	396	1 177	293	318	315	250	4 606	2,93	25,2
Mai 1981	1 644	415	1 230	308	310	330	281	4 877	2,97	25,2
April 1982	1 668	419	1 248	321	314	339	275	4 917	2,95	25,1
Juni 1985	1 651	480	1 170	328	299	310	233	4 571	2,77	29,1
April 1986	1 721	527	1 194	332	309	314	240	4 711	2,74	30,6
März 1987	1 765	530	1 235	344	319	321	250	4 970	2,76	30,1
April 1988	1 647	474	1 173	327	290	314	242	4 614	2,80	28,8
April 1989	1 785	506	1 279	359	322	341	257	4 995	2,80	28,3

\*) 1970 Ergebnis der Volkszählung, sonst Ergebnis des Mikrozensus (1975 aus der EG-Arbeitskräfteerhebung). - Bevölkerung in Privathaushalten.

7 Lange Reihen

7.3 Privathaushalte nach Familienstand der Bezugsperson ab 1950 \*)

1 000

Zeitpunkt	Insgesamt						Darunter mit männlicher Bezugsperson					
	insgesamt	ledig	verheiratet zusammenlebend	verheiratet getrenntlebend	verwitwet	geschieden	zusammen	ledig	verheiratet zusammenlebend	verheiratet getrenntlebend	verwitwet	geschieden
Einpersonenhaushalte												
13. 9. 1950 <sup>1)</sup> ...	2 849	1 183	x	313	1 117	236	1 126	585	x	199	222	120
Okt. 1957 2) . . .	3 353	1 243	x	-	1 775	335	929	496	x	-	285	148
6. 6. 1961 . . . . .	4 010	1 507	x	225	1 894	383	1 256	658	x	156	279	162
April 1964 . . . . .	4 848	1 599	x	228	2 596	425	1 321	634	x	153	374	160
April 1966 . . . . .	5 145	1 632	x	237	2 818	459	1 352	640	x	155	389	167
April 1968 . . . . .	5 538	1 712	x	269	3 051	506	1 475	692	x	181	417	186
April 1969 . . . . .	5 754	1 794	x	296	3 132	531	1 528	722	x	196	417	193
27. 5. 1970 . . . . .	5 527	1 793	x	400	2 793	541	1 596	772	x	262	348	214
April 1971 . . . . .	6 106	1 836	x	332	3 349	590	1 623	742	x	229	433	219
April 1972 . . . . .	6 014	1 943	x	377	3 130	564	1 741	845	x	283	394	218
Mai 1973 . . . . .	6 071	1 915	x	357	3 220	579	1 692	813	x	262	394	223
April 1974 . . . . .	6 431	2 051	x	386	3 365	629	1 849	868	x	294	441	246
Mai 1975 . . . . .	6 554	2 126	x	358	3 437	634	1 870	884	x	262	472	252
Mai 1976 . . . . .	6 867	2 249	x	359	3 537	722	1 995	955	x	264	475	301
April 1977 . . . . .	7 062	2 375	x	333	3 604	750	2 087	1 034	x	239	491	324
April 1978 . . . . .	7 093	2 427	x	348	3 584	735	2 098	1 067	x	239	487	304
April 1979 . . . . .	7 353	2 561	x	353	3 677	761	2 195	1 154	x	239	489	313
April 1980 . . . . .	7 493	2 680	x	376	3 668	770	2 298	1 241	x	255	485	317
Mai 1981 . . . . .	7 730	2 815	x	390	3 710	814	2 389	1 312	x	263	479	335
April 1982 . . . . .	7 926	2 932	x	423	3 720	850	2 507	1 376	x	282	493	357
Juni 1985 . . . . .	8 863	3 474	x	497	3 833	1 059	3 107	1 736	x	339	554	478
April 1986 . . . . .	9 177	3 771	x	510	3 815	1 081	3 256	1 902	x	348	519	487
März 1987 . . . . .	9 354	3 892	x	527	3 815	1 120	3 382	1 982	x	359	527	514
April 1988 . . . . .	9 563	4 060	x	502	3 837	1 164	3 486	2 101	x	335	526	524
April 1989 . . . . .	9 805	4 250	x	506	3 858	1 192	3 608	2 217	x	336	515	541
Mehrpersonenhaushalte												
13. 9. 1950 <sup>1)</sup> ...	12 522	395	10 378	1 542	206	10 414	164	9 932	280	37		
Okt. 1957 2) . . .	14 788	318	12 522	1 683	265	12 822	100	12 429	263	31		
6. 6. 1961 . . . . .	15 450	382	13 091	1 663	314	13 408	129	12 991	242	45		
April 1964 . . . . .	16 000	350	13 945	1 417	287	14 197	118	13 851	193	35		
April 1966 . . . . .	16 395	351	14 389	1 346	309	14 644	117	14 291	195	40		
April 1968 . . . . .	16 483	335	14 622	1 215	311	14 874	116	14 541	173	43		
April 1969 . . . . .	16 533	332	14 716	1 176	308	14 952	117	14 632	164	40		
27. 5. 1970 . . . . .	16 464	398	14 556	1 159	351	14 774	157	14 384	173	60		
April 1971 . . . . .	16 746	343	14 943	1 112	348	15 192	126	14 861	157	48		
April 1972 . . . . .	16 980	397	15 037	1 064	366	15 459	173	15 008	157	63		
Mai 1973 . . . . .	17 162	412	15 186	1 056	391	15 620	183	15 160	162	67		
April 1974 . . . . .	17 221	427	15 270	1 001	408	15 723	201	15 243	155	74		
Mai 1975 . . . . .	17 168	439	15 237	1 112	948	15 692	213	15 206	147	79		
Mai 1976 . . . . .	17 076	472	15 087	1 113	933	15 583	242	15 045	155	95		
April 1977 . . . . .	17 103	494	15 102	1 066	905	15 612	256	15 060	150	103		
April 1978 . . . . .	17 128	585	14 966	1 152	922	15 558	324	14 915	151	103		
April 1979 . . . . .	17 133	610	14 928	1 169	905	15 554	347	14 867	160	112		
April 1980 . . . . .	17 318	672	15 021	1 195	894	15 705	384	14 954	163	126		
Mai 1981 . . . . .	17 370	705	15 001	1 213	884	15 737	421	14 937	161	134		
April 1982 . . . . .	17 410	748	14 959	1 230	874	15 725	452	14 873	166	145		
Juni 1985 . . . . .	17 504	936	14 737	1 249	867	15 402	566	14 391	161	197		
April 1986 . . . . .	17 562	986	14 724	1 249	868	15 402	579	14 380	168	191		
März 1987 . . . . .	17 652	1 036	14 736	1 253	863	15 482	625	14 401	165	205		
April 1988 . . . . .	17 840	1 097	14 870	1 236	845	15 635	653	14 514	169	220		
April 1989 . . . . .	17 988	1 133	15 014	1 224	824	15 765	682	14 630	154	222		
Insgesamt												
13. 9. 1950 <sup>1)</sup> ...	15 371	1 579	10 691	2 659	443	11 540	749	10 131	503	157		
Okt. 1957 2) . . .	18 141	1 561	12 522	3 458	600	13 751	596	12 429	547	179		
6. 6. 1961 . . . . .	19 460	1 889	13 316	3 557	697	14 664	787	13 147	522	207		
April 1964 . . . . .	20 848	1 949	14 173	4 014	712	15 518	752	14 004	567	195		
April 1966 . . . . .	21 540	1 982	14 626	4 163	767	15 996	757	14 446	584	207		
April 1968 . . . . .	22 021	2 046	14 890	4 267	817	16 349	808	14 722	590	229		
April 1969 . . . . .	22 287	2 126	15 012	4 308	840	16 480	838	14 828	581	233		
27. 5. 1970 . . . . .	21 991	2 191	14 956	3 953	891	16 370	929	14 646	521	274		
April 1971 . . . . .	22 852	2 179	15 275	4 461	938	16 815	869	15 090	589	267		
April 1972 . . . . .	22 994	2 340	15 037	4 194	931	17 199	1 018	15 008	558	282		
Mai 1973 . . . . .	23 233	2 327	15 186	4 755	970	17 312	996	15 160	555	290		
April 1974 . . . . .	23 651	2 477	15 270	5 000	4 366	1 037	1 070	15 243	596	320		
Mai 1975 . . . . .	23 722	2 564	15 237	4 469	4 385	1 067	1 097	15 206	618	331		
Mai 1976 . . . . .	23 943	2 721	15 087	4 472	4 470	1 193	1 197	15 045	630	396		
April 1977 . . . . .	24 165	2 868	15 102	4 439	4 510	1 247	1 290	15 060	641	427		
April 1978 . . . . .	24 221	3 011	14 966	4 499	4 506	1 238	1 391	14 915	643	407		
April 1979 . . . . .	24 486	3 171	14 928	4 523	4 582	1 282	1 501	14 867	649	425		
April 1980 . . . . .	24 811	3 352	15 021	4 571	4 561	1 306	1 626	14 954	647	443		
Mai 1981 . . . . .	25 100	3 520	15 001	4 603	4 594	1 384	1 733	14 937	644	469		
April 1982 . . . . .	25 336	3 681	14 959	4 654	4 594	1 448	1 828	14 873	658	502		
Juni 1985 . . . . .	26 367	4 410	14 737	4 746	4 699	1 775	2 302	14 391	715	675		
April 1986 . . . . .	26 739	4 757	14 724	4 759	4 682	1 817	2 482	14 380	687	678		
März 1987 . . . . .	27 006	4 928	14 736	4 780	4 678	1 884	2 608	14 401	692	719		
April 1988 . . . . .	27 403	5 157	14 870	4 738	4 682	1 955	2 755	14 514	694	744		
April 1989 . . . . .	27 793	5 384	15 014	4 729	4 681	1 985	2 898	14 630	668	763		

\*) 1950, 1961 und 1970 Ergebnis der Volkszählung; sonst Ergebnis des Mikrozensus (1975 aus der EG-Arbeitskräftestichprobe). - 1950 Wohnbevölkerung, 1957 bis 1969 und 1971 wohnberechtigte Bevölkerung, 1970 und ab 1972 Bevölkerung in Privathaushalten.

1) Ohne Saarland und Berlin.

2) Ohne verheiratet getrenntlebende Bezugspersonen.

7 Lange Reihen

7.4 Privathaushalte nach Altersgruppen der Bezugsperson ab 1957\*)

1 000

Zeitpunkt	insgesamt	Insgesamt				zusammen	Darunter mit männlicher Bezugsperson			
		davon im Alter von ...					davon im Alter von ...			
		unter 25	25 - 45	45 - 65	65 und mehr		unter 25	25 - 45	45 - 65	65 und mehr

Einpersonenhaushalte

Okt. 1957 <sup>1)</sup>	3 353	246	521	1 268	1 318	929	156	248	270	255
6. 6. 1961	4 010	391	699	1 416	1 504	1 256	238	389	353	275
April 1964	4 848	328	761	1 672	2 087	1 321	184	411	355	371
April 1966	5 145	274	816	1 721	2 333	1 352	145	456	346	405
April 1968	5 538	298	885	1 786	2 570	1 475	155	519	352	449
April 1969	5 754	303	949	1 807	2 695	1 528	161	567	341	459
27.5. 1970	5 527	446	1 021	1 734	2 326	1 596	242	650	329	375
April 1971	6 106	356	984	1 837	2 930	1 623	187	610	339	482
April 1972	6 014	518	1 056	1 814	2 626	1 741	274	704	335	428
Mai 1973	6 071	482	1 029	1 774	2 786	1 692	250	682	321	440
April 1974	6 431	554	1 110	1 783	2 984	1 849	277	753	331	488
Mai 1975	6 554	557	1 134	1 754	3 109	1 870	264	759	333	514
Mai 1976	6 867	626	1 211	1 771	3 259	1 995	300	803	364	528
April 1977	7 062	634	1 317	1 731	3 380	2 087	301	859	377	550
April 1978	7 093	670	1 350	1 640	3 434	2 098	319	862	374	543
April 1979	7 353	749	1 416	1 669	3 519	2 195	356	905	389	545
April 1980	7 493	768	1 523	1 594	3 609	2 298	369	972	413	544
Mai 1981	7 730	818	1 624	1 656	3 631	2 389	386	1 030	452	522
April 1982	7 926	839	1 718	1 741	3 627	2 507	391	1 091	498	528
Juni 1985	8 863	1 004	2 142	2 043	3 673	3 107	481	1 331	722	573
April 1986	9 177	1 079	2 321	2 042	3 736	3 256	506	1 451	750	550
März 1987	9 354	1 043	2 450	2 046	3 814	3 382	490	1 516	814	562
April 1988	9 563	1 074	2 553	2 085	3 852	3 486	508	1 580	844	553
April 1989	9 805	1 064	2 702	2 133	3 907	3 608	502	1 661	893	553

Mehrpersonenhaushalte

Okt. 1957 <sup>1)</sup>	14 788	250	5 211	7 118	2 209	12 822	240	4 792	6 049	1 831
6. 6. 1961	15 450	335	5 622	7 135	2 358	13 408	315	5 233	5 926	1 934
April 1964	16 000	346	6 404	6 704	2 547	14 197	322	6 042	5 664	2 168
April 1966	16 395	292	6 738	6 662	2 703	14 643	269	6 398	5 662	2 314
April 1968	16 483	295	6 902	6 465	2 821	14 784	276	6 582	5 575	2 441
April 1969	16 533	294	7 002	6 341	2 897	14 952	271	6 678	5 493	2 510
27.5. 1970	16 464	470	7 208	6 104	2 682	14 774	426	6 818	5 254	2 276
April 1971	16 746	368	7 110	6 252	3 015	15 192	341	6 767	5 468	2 615
April 1972	16 980	561	7 435	6 139	2 845	15 459	521	7 066	5 393	2 479
Mai 1973	17 162	541	7 467	6 199	2 955	15 620	498	7 077	5 471	2 574
April 1974	17 221	550	7 479	6 216	2 976	15 723	499	7 075	5 533	2 616
Mai 1975	17 168	532	7 420	6 247	2 969	15 692	476	6 999	5 586	2 630
Mai 1976	17 076	539	7 316	6 219	3 003	15 583	468	6 869	5 585	2 661
April 1977	17 103	527	7 338	6 217	3 021	15 612	452	6 863	5 614	2 683
April 1978	17 128	535	7 303	6 237	3 053	15 558	455	6 787	5 619	2 697
April 1979	17 133	554	7 288	6 238	3 054	15 554	473	6 748	5 629	2 705
April 1980	17 318	528	7 253	6 401	3 135	15 705	437	6 690	5 796	2 782
Mai 1981	17 370	550	7 156	6 617	3 047	15 737	456	6 570	6 006	2 705
April 1982	17 410	535	7 036	6 862	2 977	15 725	432	6 414	6 233	2 646
Juni 1985	17 504	596	6 622	7 420	2 867	15 402	433	5 812	6 636	2 521
April 1986	17 562	572	6 603	7 485	2 902	15 402	399	5 746	6 715	2 543
März 1987	17 652	522	6 559	7 596	2 975	15 482	365	5 699	6 815	2 604
April 1988	17 840	526	6 647	7 646	3 021	15 635	367	5 735	6 874	2 660
April 1989	17 988	510	6 811	7 651	3 016	15 765	342	5 867	6 905	2 652

Insgesamt

Okt. 1957 <sup>1)</sup>	18 141	496	5 732	8 386	3 527	13 751	396	4 950	6 319	2 086
6. 6. 1961	19 460	726	6 321	8 551	3 862	14 664	553	5 622	6 279	2 209
April 1964	20 848	673	7 165	8 376	4 634	15 518	507	6 454	6 018	2 539
April 1966	21 540	566	7 555	8 383	5 036	15 996	415	6 853	6 008	2 719
April 1968	22 021	593	7 787	8 251	5 391	16 349	431	7 101	5 927	2 890
April 1969	22 287	596	7 951	8 147	5 592	16 480	432	7 245	5 934	2 969
27.5. 1970	21 991	916	8 230	7 838	5 008	16 370	668	7 468	5 583	2 651
April 1971	22 852	725	8 093	8 089	5 945	16 815	528	7 383	5 807	3 097
April 1972	22 994	1 079	8 492	7 953	5 471	17 199	794	7 770	5 728	2 907
Mai 1973	23 233	1 024	8 496	7 973	5 741	17 312	747	7 759	5 792	3 013
April 1974	23 651	1 104	8 589	7 998	5 960	17 572	776	7 828	5 864	3 104
Mai 1975	23 722	1 090	8 554	8 001	6 078	17 562	740	7 759	5 919	3 144
Mai 1976	23 943	1 165	8 527	7 990	6 261	17 577	768	7 672	5 948	3 189
April 1977	24 165	1 161	8 656	7 948	6 400	17 699	753	7 722	5 991	3 233
April 1978	24 221	1 205	8 653	7 877	6 487	17 655	774	7 650	5 993	3 239
April 1979	24 486	1 303	8 703	7 908	6 572	17 749	828	7 652	6 018	3 250
April 1980	24 811	1 296	8 776	7 996	6 744	18 003	806	7 662	6 209	3 326
Mai 1981	25 100	1 368	8 780	8 273	6 679	18 126	841	7 600	6 458	3 227
April 1982	25 336	1 374	8 755	8 603	6 604	18 233	823	7 505	6 731	3 174
Juni 1985	26 367	1 600	8 764	9 463	6 540	18 510	915	7 142	7 358	3 095
April 1986	26 739	1 651	8 923	9 527	6 638	18 658	904	7 197	7 464	3 092
März 1987	27 006	1 566	9 009	9 642	6 789	18 864	855	7 215	7 628	3 166
April 1988	27 403	1 599	9 200	9 730	6 874	19 121	875	7 316	7 718	3 213
April 1989	27 793	1 574	9 513	9 784	6 923	19 374	844	7 528	7 798	3 205

\*) 1961 und 1970 Ergebnis der Volkszählung; sonst Ergebnis des Mikrozensus (1975 aus der EG-Arbeitskräfteerhebung). - 1957 bis 1969 und 1971 wohnberechtigte Bevölkerung, 1970 und ab 1972 Bevölkerung in Privathaushalten.

1) Ohne verheiratet getrenntlebende Bezugspersonen.

## 7 Lange Reihen

## 7.5 Privathaushalte nach Gemeindegrößenklassen und Haushaltsgröße ab 1957\*)

Gemeinden von ... bis unter ... Einwohnern	Ins- gesamt	Einper- sonen- haus- halte	Mehrpersonenhaushalte				Haus- halts- mit- glieder	Personen je Haus- halt	
			zu- sammen	davon mit ... Personen					
				2	3	4			5 und mehr
1 000								Anzahl	
Oktober 1957									
unter 5 000 .....	5 979	732	5 247	1 328	1 347	1 176	1 396	20 352	3,40
5 000 - 20 000 .....	2 833	472	2 361	737	677	505	442	8 502	3,00
20 000 - 100 000 .....	2 770	515	2 255	758	684	450	363	7 866	2,84
100 000 und mehr .....	6 736	1 634	5 102	2 074	1 505	922	601	17 140	2,54
Insgesamt ...	18 318	3 353	14 965	4 897	4 213	3 053	2 802	53 860	2,94
6. 6. 1961									
unter 5 000 .....	5 744	768	4 976	1 298	1 258	1 073	1 346	19 363	3,37
5 000 - 20 000 .....	3 053	557	2 496	785	718	539	454	9 041	2,96
20 000 - 100 000 .....	3 224	676	2 548	867	762	528	392	9 013	2,80
100 000 und mehr .....	7 439	2 009	5 431	2 206	1 651	978	595	18 595	2,50
Insgesamt ...	19 460	4 010	15 450	5 156	4 389	3 118	2 787	56 012	2,88
27. 5. 1970 <sup>a)</sup>									
unter 5 000 .....	5 564	905	4 659	1 303	1 086	1 028	1 242	18 205	3,27
5 000 - 20 000 .....	3 949	834	3 115	1 042	821	686	566	11 375	2,88
20 000 - 100 000 .....	4 304	1 071	3 233	1 194	886	674	479	11 534	2,68
100 000 - 200 000 .....	2 255	762	1 493	649	409	268	168	5 303	2,35
200 000 - 500 000 .....	2 363	739	1 624	714	459	284	167	5 619	2,38
500 000 und mehr .....	3 575	1 233	2 342	1 057	655	413	217	8 172	2,29
Insgesamt ...	22 009	5 544	16 466	5 959	4 316	3 352	2 839	60 207	2,74
April 1972									
unter 5 000 .....	5 303	906	4 397	1 277	1 021	986	1 113	16 970	3,20
5 000 - 20 000 .....	4 534	989	3 545	1 220	906	791	629	12 878	2,84
20 000 - 100 000 .....	4 618	1 183	3 435	1 308	919	706	503	12 195	2,64
100 000 - 200 000 .....	1 799	551	1 248	538	339	231	140	4 344	2,41
200 000 - 500 000 .....	1 986	621	1 366	607	378	244	137	4 698	2,36
500 000 und mehr .....	4 754	1 764	2 990	1 471	794	497	228	10 322	2,17
Insgesamt ...	22 994	6 014	16 980	6 422	4 356	3 454	2 749	61 406	2,67
April 1974									
unter 5 000 .....	4 396	804	3 593	1 088	840	805	860	13 718	3,12
5 000 - 20 000 .....	5 168	1 136	4 033	1 416	1 045	871	701	14 541	2,81
20 000 - 100 000 .....	5 336	1 421	3 915	1 510	1 038	820	548	13 911	2,61
100 000 - 200 000 .....	1 842	585	1 257	539	335	249	135	4 415	2,40
200 000 - 500 000 .....	1 999	657	1 341	610	357	243	132	4 650	2,33
500 000 und mehr .....	4 910	1 828	3 082	1 563	802	497	221	10 564	2,15
Insgesamt ...	23 651	6 431	17 221	6 724	4 416	3 484	2 596	61 799	2,61
Mai 1975									
unter 5 000 .....	3 540	648	2 892	885	663	672	672	10 996	3,11
5 000 - 20 000 .....	5 017	1 117	3 900	1 342	992	866	700	14 194	2,83
20 000 - 100 000 .....	5 587	1 479	4 108	1 581	1 063	879	584	14 617	2,62
100 000 - 200 000 .....	2 047	617	1 430	607	373	284	166	5 020	2,45
200 000 - 500 000 .....	2 253	752	1 501	669	400	285	147	5 247	2,33
500 000 und mehr .....	5 278	1 940	3 338	1 622	856	575	245	11 488	2,18
Insgesamt ...	23 722	6 554	17 168	6 746	4 346	3 561	2 515	61 563	2,60
Mai 1976									
unter 5 000 .....	3 918	753	3 165	1 014	745	721	685	11 846	3,02
5 000 - 20 000 .....	4 835	1 081	3 754	1 317	949	852	636	13 570	2,81
20 000 - 100 000 .....	5 655	1 543	4 112	1 590	1 061	888	572	14 656	2,59
100 000 - 200 000 .....	1 962	622	1 339	577	355	260	147	4 698	2,39
200 000 - 500 000 .....	2 522	864	1 657	763	429	310	156	5 776	2,29
500 000 und mehr .....	5 051	2 002	3 049	1 546	773	509	220	10 655	2,11
Insgesamt ...	23 943	6 867	17 076	6 807	4 313	3 539	2 417	61 200	2,56
April 1977									
unter 5 000 .....	3 253	629	2 624	826	621	586	591	9 890	3,04
5 000 - 20 000 .....	5 319	1 189	4 130	1 458	1 049	947	676	14 851	2,79
20 000 - 100 000 .....	6 042	1 652	4 390	1 710	1 139	953	589	15 562	2,58
100 000 - 200 000 .....	1 946	633	1 313	571	357	247	138	4 594	2,36
200 000 - 500 000 .....	2 536	876	1 660	764	431	307	157	5 789	2,28
500 000 und mehr .....	5 070	2 083	2 987	1 500	776	500	212	10 558	2,08
Insgesamt ...	24 165	7 062	17 103	6 829	4 371	3 540	2 363	61 245	2,53
April 1978									
unter 5 000 .....	3 255	622	2 632	836	617	596	583	9 884	3,03
5 000 - 20 000 .....	5 396	1 218	4 178	1 492	1 064	961	662	14 947	2,77
20 000 - 100 000 .....	6 018	1 658	4 359	1 713	1 120	968	558	15 389	2,56
100 000 - 200 000 .....	2 093	680	1 413	620	381	269	143	4 917	2,35
200 000 - 500 000 .....	2 402	822	1 580	727	408	299	147	5 502	2,29
500 000 und mehr .....	5 058	2 092	2 965	1 509	766	483	207	10 462	2,07
Insgesamt ...	24 221	7 093	17 128	6 897	4 355	3 577	2 300	61 101	2,52

\*) 1961 und 1970 Ergebnis der Volkszählung; sonst Ergebnis des Mikrozensus (1975 aus der EG-Arbeitskräftestichprobe). - 1957 und 1961 wohnberechtigte Bevölkerung, ab 1970 Bevölkerung in Privathaushalten.

a) Die Zahlen wurden der 10 % Stichprobe der Volkszählung 1970 entnommen, daher Abweichungen zu den übrigen Tabellen mit Angaben über Privathaushalte aus der Volkszählung 1970, denn diese stammen aus der Totalerhebung.

**7 Lange Reihen**  
 7.5 Privathaushalte nach Gemeindegrößenklassen und Haushaltsgröße ab 1957\*)

Gemeinden von ... bis unter ... Einwohnern	Ins- gesamt	Einper- sonen- haus- halte	Mehrpersonenhaushalte					Haus- halts- mit- glieder	Personen je Haus- halt
			zu- sammen	davon mit ... Personen					
				2	3	4	5 und mehr		
			1 000						<b>Anzahl</b>
<b>April 1979</b>									
unter 5 000	3 042	577	2 465	784	575	573	533	9 209	3,03
5 000 - 20 000	5 572	1 283	4 289	1 531	1 100	986	672	15 340	2,75
20 000 - 100 000	6 281	1 791	4 490	1 788	1 158	987	557	15 838	2,52
100 000 - 200 000	2 086	712	1 374	617	360	262	135	4 806	2,30
200 000 - 500 000	2 407	848	1 559	733	394	284	148	5 438	2,26
500 000 und mehr	5 099	2 142	2 956	1 523	742	485	267	10 477	2,05
Insgesamt	24 486	7 353	17 133	6 975	4 329	3 577	2 253	61 109	2,50
<b>April 1980</b>									
unter 5 000	3 077	593	2 484	788	588	594	514	9 246	3,00
5 000 - 20 000	5 654	1 317	4 337	1 564	1 108	1 011	654	15 438	2,73
20 000 - 100 000	6 350	1 799	4 550	1 844	1 171	996	540	15 937	2,51
100 000 - 200 000	2 172	763	1 410	637	373	268	132	4 941	2,27
200 000 - 500 000	2 459	862	1 598	775	399	280	144	5 507	2,24
500 000 und mehr	5 100	2 161	2 939	1 516	749	483	102	10 412	2,04
Insgesamt	24 811	7 493	17 318	7 123	4 387	3 632	2 176	61 481	2,48
<b>Mai 1981</b>									
unter 5 000	3 087	612	2 475	801	596	590	489	9 132	2,96
5 000 - 20 000	5 728	1 363	4 365	1 604	1 109	1 010	641	15 490	2,70
20 000 - 100 000	6 600	1 903	4 697	1 898	1 223	1 028	548	16 466	2,49
100 000 - 200 000	2 102	765	1 337	622	345	250	121	4 698	2,23
200 000 - 500 000	2 459	899	1 560	746	400	285	130	5 430	2,21
500 000 und mehr	5 125	2 188	2 937	1 529	722	485	201	10 443	2,04
Insgesamt	25 100	7 730	17 370	7 200	4 394	3 649	2 129	61 658	2,46
<b>April 1982</b>									
unter 5 000	3 115	631	2 484	812	618	591	464	9 083	2,92
5 000 - 20 000	5 725	1 380	4 345	1 597	1 132	1 002	613	15 358	2,68
20 000 - 100 000	6 619	1 934	4 685	1 913	1 234	1 028	511	16 354	2,47
100 000 - 200 000	2 194	825	1 370	649	346	255	120	4 829	2,20
200 000 - 500 000	2 506	932	1 574	769	411	278	117	5 446	2,17
500 000 und mehr	5 176	2 224	2 952	1 544	733	483	193	10 490	2,03
Insgesamt	25 336	7 926	17 410	7 283	4 474	3 636	2 017	61 560	2,43
<b>Juni 1985</b>									
unter 5 000	3 185	714	2 471	896	617	575	383	8 778	2,76
5 000 - 20 000	6 043	1 608	4 435	1 770	1 170	991	504	15 369	2,54
20 000 - 100 000	6 990	2 229	4 760	2 138	1 248	963	412	16 315	2,33
100 000 - 200 000	2 230	893	1 337	672	343	232	91	4 678	2,10
200 000 - 500 000	2 604	1 029	1 576	794	413	267	101	5 470	2,10
500 000 und mehr	5 315	2 390	2 925	1 591	724	452	158	10 397	2,00
Insgesamt	26 367	8 863	17 504	7 861	4 514	3 480	1 649	61 006	2,31
<b>April 1986</b>									
unter 5 000	3 226	729	2 498	922	619	595	361	8 810	2,73
5 000 - 20 000	6 166	1 668	4 498	1 789	1 206	1 019	484	15 579	2,53
20 000 - 100 000	7 225	2 374	4 851	2 199	1 273	967	111	16 657	2,31
100 000 - 200 000	2 146	877	1 269	620	340	225	85	4 487	2,09
200 000 - 500 000	2 599	1 064	1 535	779	395	264	97	5 385	2,07
500 000 und mehr	5 377	2 466	2 911	1 577	730	446	158	10 439	1,94
Insgesamt	26 739	9 177	17 562	7 886	4 564	3 516	1 506	61 357	2,29
<b>März 1987</b>									
unter 5 000	3 265	748	2 518	929	643	595	351	8 840	2,71
5 000 - 20 000	6 202	1 699	4 503	1 822	1 211	999	472	15 535	2,50
20 000 - 100 000	7 223	2 389	4 833	2 207	1 293	939	395	16 555	2,29
100 000 - 200 000	2 485	1 026	1 460	736	373	252	99	5 153	2,07
200 000 - 500 000	2 468	1 023	1 445	739	370	246	91	5 087	2,06
500 000 und mehr	5 362	2 469	2 893	1 580	724	435	154	10 375	1,93
Insgesamt	27 006	9 354	17 652	8 012	4 612	3 466	1 562	61 544	2,28
<b>April 1988</b>									
unter 5 000	3 328	782	2 546	963	651	593	338	8 879	2,67
5 000 - 20 000	6 376	1 774	4 602	1 921	1 207	1 009	465	15 783	2,48
20 000 - 100 000	7 221	2 406	4 815	2 227	1 286	927	375	16 429	2,28
100 000 - 200 000	2 337	974	1 362	690	347	238	97	4 812	2,06
200 000 - 500 000	2 669	1 117	1 552	803	400	257	92	5 444	2,04
500 000 und mehr	5 473	2 509	2 963	1 624	745	443	152	10 585	1,93
Insgesamt	27 403	9 563	17 840	8 228	4 635	3 467	1 509	61 931	2,26
<b>April 1989</b>									
unter 5 000	3 377	821	2 556	984	656	593	324	8 895	2,63
5 000 - 20 000	6 438	1 796	4 642	1 964	1 215	1 019	443	15 829	2,46
20 000 - 100 000	7 374	2 458	4 916	2 288	1 303	959	366	16 739	2,27
100 000 - 200 000	2 538	1 054	1 484	757	380	259	99	5 214	2,05
200 000 - 500 000	2 507	1 088	1 418	745	359	231	94	5 034	2,01
500 000 und mehr	5 559	2 588	2 971	1 632	748	434	158	10 679	1,92
Insgesamt	27 793	9 805	17 988	8 369	4 660	3 495	1 464	62 390	2,24

\*) 1961 und 1970 Ergebnis der Volkszählung; sonst Ergebnis des Mikrozensus (1975 aus der EG-Arbeitskräftestichprobe). - 1957 und 1961 wohnberechtigte Bevölkerung, ab 1970 Bevölkerung in Privathaushalten.



7 Lange Reihen  
7.6 Privathaushalte nach Ländern ab 1950 \*)  
1 000

Zeitpunkt	Bundes- gebiet	Schles- wig- Hol- stein	Ham- burg	Nie- der- sach- sen	Bre- men	Nord- rhein- West- falen	Hessen	Rhein- land- Pfalz	Baden- Würt- tem- berg	Bayern	Saar- land	Berlin (West)
Insgesamt												
13.9. 1950 <sup>1)</sup> .....	16 650	866	645	2 115	208	4 249	1 433	922	2 100	2 833	307	971
Okt. 1957 .....	18 318	803	721	2 163	243	4 886	1 638	1 054	2 436	3 020	335	1 019
6.6. 1961 .....	19 460	804	748	2 214	264	5 423	1 684	1 118	2 634	3 179	360	1 031
Okt. 1962 .....	20 179	816	786	2 261	277	5 776	1 731	1 131	2 723	3 285	375	1 024
April 1963 .....	20 273	824	788	2 255	276	5 768	1 742	1 139	2 744	3 321	380	1 036
Mai 1965 .....	21 211	877	800	2 401	250	5 984	1 878	1 183	2 939	3 437	387	1 075
April 1967 .....	21 670	907	803	2 391	262	6 123	1 922	1 225	3 019	3 551	403	1 065
27.5. 1970 .....	21 991	913	796	2 465	285	6 093	1 963	1 219	3 128	3 678	389	1 062
April 1971 .....	22 852	967	795	2 518	291	6 370	2 033	1 264	3 257	3 883	416	1 058
April 1972 .....	22 994	943	804	2 550	309	6 374	2 049	1 273	3 370	3 855	413	1 054
Mai 1973 .....	23 233	944	807	2 585	311	6 427	2 068	1 293	3 415	3 905	413	1 065
April 1974 .....	23 651	964	800	2 666	312	6 507	2 136	1 311	3 506	4 004	407	1 038
Mai 1975 .....	23 722	989	805	2 703	307	6 505	2 154	1 307	3 450	4 090	400	1 014
Mai 1976 .....	23 943	996	809	2 712	315	6 596	2 178	1 337	3 502	4 085	406	1 007
April 1977 .....	24 165	999	818	2 741	306	6 637	2 227	1 339	3 547	4 122	412	1 017
April 1978 .....	24 221	997	819	2 744	309	6 669	2 236	1 343	3 536	4 145	408	1 015
April 1979 .....	24 486	1 022	801	2 781	303	6 749	2 253	1 350	3 581	4 213	409	1 024
April 1980 .....	24 811	1 026	808	2 804	309	6 845	2 278	1 360	3 643	4 286	415	1 038
Mai 1981 .....	25 100	1 056	794	2 832	317	6 921	2 300	1 383	3 702	4 352	409	1 035
April 1982 .....	25 336	1 080	790	2 854	322	7 031	2 298	1 405	3 729	4 389	414	1 024
Juni 1985 .....	26 367	1 140	799	3 016	333	7 137	2 362	1 488	3 865	4 746	441	1 040
April 1986 .....	26 739	1 140	826	3 043	327	7 241	2 367	1 497	3 963	4 852	447	1 037
März 1987 .....	27 006	1 144	843	3 065	327	7 300	2 399	1 531	3 999	4 937	442	1 020
April 1988 .....	27 403	1 147	866	3 121	333	7 418	2 405	1 551	4 060	4 934	458	1 110
April 1989 .....	27 793	1 142	889	3 143	330	7 559	2 432	1 582	4 165	4 959	476	1 118

darunter: Einpersonenhaushalte

13.9. 1950 <sup>1)</sup> .....	3 229	180	183	370	49	717	276	131	418	525	38	341
Okt. 1957 .....	3 353	160	195	375	53	774	288	145	438	535	42	348
6.6. 1961 .....	4 010	170	220	419	62	977	343	182	558	644	59	377
Okt. 1962 .....	4 510	176	256	465	74	1 208	372	200	605	698	65	399
April 1963 .....	4 592	183	259	465	72	1 222	378	204	607	726	69	406
Mai 1965 .....	5 143	212	260	541	50	1 378	451	231	711	787	79	443
April 1967 .....	5 411	219	280	543	58	1 467	465	252	754	835	90	449
27.5. 1970 .....	5 527	227	285	565	76	1 429	484	238	771	904	80	470
April 1971 .....	6 106	255	285	585	81	1 669	517	268	839	1 029	99	478
April 1972 .....	6 014	239	292	610	97	1 576	519	257	906	953	92	473
Mai 1973 .....	6 071	235	292	626	100	1 599	512	270	909	958	92	478
April 1974 .....	6 431	244	306	667	100	1 695	564	282	974	1 044	97	459
Mai 1975 .....	6 554	261	318	691	97	1 721	569	286	947	1 120	97	447
Mai 1976 .....	6 867	279	321	723	107	1 811	594	306	1 025	1 119	100	482
April 1977 .....	7 062	288	333	738	103	1 836	643	309	1 057	1 139	103	513
April 1978 .....	7 093	274	337	748	104	1 853	672	318	1 030	1 141	104	513
April 1979 .....	7 353	297	328	800	97	1 937	675	321	1 063	1 201	107	527
April 1980 .....	7 493	299	334	799	106	1 972	684	328	1 085	1 237	107	543
Mai 1981 .....	7 730	320	327	810	112	2 086	695	336	1 110	1 288	104	542
April 1982 .....	7 926	337	321	825	117	2 182	693	357	1 148	1 307	103	536
Juni 1985 .....	8 863	369	358	947	138	2 343	758	414	1 279	1 595	127	535
April 1986 .....	9 177	362	378	997	140	2 431	749	425	1 346	1 678	132	538
März 1987 .....	9 354	360	399	999	136	2 475	768	454	1 362	1 747	136	518
April 1988 .....	9 563	378	412	1 030	137	2 525	765	463	1 419	1 735	144	556
April 1989 .....	9 805	367	433	1 039	136	2 603	776	485	1 513	1 743	159	552

\*) 1950, 1961 und 1970 Ergebnis der Volkszählung; sonst Ergebnis des Mikrozensus (1975 aus der EG-Arbeitskräfte-stichprobe). - 1950 Wohnbevölkerung, 1957 bis 1967 und

1971 wohnberechtigte Bevölkerung, 1970 und ab 1972 Be-völkerung in Privathaushalten.

1) Für das Saarland: 14. 11. 1951.

7 Lange Reihen

7.7 Privathaushalte nach Beteiligung am Erwerbsleben und Stellung im Beruf der Bezugsperson ab 1957\*)

1 000

Zeitpunkt	Insgesamt							Darunter mit männlicher Bezugsperson						
	insgesamt	zusammen	erwerbstätig				nicht erwerbstätig	zusammen	erwerbstätig				nicht erwerbstätig	
			Selbstständige u. mith. Familienangehörige	Beamte	Angestellte	Arbeiter			Selbstständige u. mith. Familienangehörige	Beamte	Angestellte	Arbeiter		
Einpersonenhaushalte														
Okt. 1957 <sup>1)</sup> ...	3 353	1 306	198	79	402	627	2 047	929	578	87	33	125	333	351
6. 6. 1961 ...	4 010	1 723	221		724	778	2 287	1 256	837	97		283	457	419
April 1968 ...	5 538	2 038	252	137	736	912	3 501	1 475	880	113	71	218	478	595
April 1969 ...	5 754	2 125	259	136	773	956	3 629	1 528	927	112	68	229	517	601
27.5. 1970 ...	5 527	2 151	195	141	878	936	3 376	1 596	1 036	92	73	294	577	560
April 1971 ...	6 107	2 219	236	141	866	975	3 888	1 623	997	106	68	257	567	626
April 1972 ...	6 014	2 308	203	151	898	1 057	3 706	1 741	1 116	95	77	271	673	625
Mai 1973 ...	6 071	2 328	199	147	877	1 016	3 834	1 692	1 066	93	72	256	646	626
April 1974 ...	6 431	2 328	204	164	922	1 037	4 103	1 849	1 120	100	84	273	663	729
Mai 1975 ...	6 554	2 231	193	172	951	915	4 323	1 870	1 050	97	80	284	580	820
Mai 1976 ...	6 867	2 343	197	185	1 016	945	4 524	1 995	1 130	106	100	315	610	865
April 1977 ...	7 062	2 454	211	201	1 094	948	4 608	2 087	1 195	117	108	361	609	892
April 1978 ...	7 093	2 475	209	219	1 128	920	4 618	2 098	1 216	117	121	371	607	882
April 1979 ...	7 353	2 590	224	229	1 188	948	4 762	2 195	1 275	128	129	396	624	919
April 1980 ...	7 493	2 725	224	235	1 264	1 002	4 768	2 298	1 380	132	136	439	673	918
Mai 1981 ...	7 730	2 822	225	249	1 314	1 034	4 908	2 389	1 440	131	149	454	706	950
April 1982 ...	7 926	2 866	239	258	1 367	1 002	5 060	2 507	1 467	145	153	481	689	1 040
Juni 1985 ...	8 863	3 408	303	301	1 675	1 129	5 454	3 107	1 832	195	186	650	801	1 275
April 1986 ...	9 177	3 621	328	321	1 768	1 204	5 556	3 256	1 966	216	200	696	855	1 290
März 1987 ...	9 354	3 723	327	332	1 831	1 233	5 630	3 382	2 040	222	211	719	888	1 343
April 1988 ...	9 563	3 874	330	334	1 964	1 246	5 689	3 486	2 142	222	224	786	911	1 343
April 1989 ...	9 805	4 049	349	346	2 035	1 319	5 756	3 608	2 246	235	233	813	965	1 362
Mehrpersonenhaushalte														
Okt. 1957 <sup>1)</sup> ...	14 788	11 426	2 742	971	1 995	5 718	3 362	12 822	10 708	2 491	949	1 836	5 432	2 114
6. 6. 1961 ...	15 450	12 125	2 653		3 476	5 996	3 325	13 408	11 327	2 403		2 236	5 688	2 081
April 1968 ...	16 483	12 932	2 368	1 198	3 077	6 290	3 550	14 874	12 254	2 210	1 192	2 852	6 009	2 620
April 1969 ...	16 533	12 979	2 317	1 210	3 199	6 254	3 554	14 952	12 301	2 169	1 194	2 970	5 969	2 650
27.5. 1970 ...	16 464	12 797	2 087	1 209	3 549	5 952	3 667	14 774	12 093	1 958	1 196	3 266	5 683	2 681
April 1971 ...	16 746	13 039	2 134	1 190	3 485	6 230	3 706	15 192	12 372	2 012	1 173	3 236	5 952	2 820
April 1972 ...	16 980	13 167	2 029	1 285	3 632	6 231	3 804	15 459	12 497	1 917	1 264	3 357	5 960	2 961
Mai 1973 ...	17 162	13 261	2 027	1 289	3 705	6 241	3 901	15 620	12 567	1 914	1 265	3 415	5 974	3 052
April 1974 ...	17 221	13 139	1 951	1 236	3 743	6 208	4 082	15 723	12 456	1 849	1 212	3 448	5 948	3 267
Mai 1975 ...	17 168	12 795	1 899	1 252	3 835	5 809	4 373	15 692	12 133	1 808	1 228	3 523	5 574	3 558
Mai 1976 ...	17 076	12 635	1 826	1 288	3 835	5 686	4 441	15 583	11 957	1 734	1 262	3 518	5 443	3 625
April 1977 ...	17 103	12 652	1 799	1 281	3 844	5 729	4 451	15 612	11 968	1 710	1 252	3 526	5 480	3 643
April 1978 ...	17 128	12 591	1 764	1 282	3 913	5 632	4 537	15 558	11 873	1 674	1 252	3 559	5 388	3 685
April 1979 ...	17 133	12 618	1 763	1 252	3 991	5 611	4 516	15 554	11 872	1 674	1 219	3 622	5 357	3 682
April 1980 ...	17 318	12 765	1 759	1 239	4 066	5 701	4 553	15 705	11 981	1 672	1 205	3 668	5 436	3 724
Mai 1981 ...	17 370	12 721	1 704	1 234	4 107	5 676	4 649	15 737	11 926	1 621	1 200	3 691	5 415	3 810
April 1982 ...	17 410	12 588	1 727	1 277	4 134	5 449	4 822	15 725	11 769	1 641	1 238	3 708	5 183	3 956
Juni 1985 ...	17 504	12 100	1 724	1 272	4 081	5 023	5 404	15 402	11 088	1 622	1 210	3 537	4 720	4 314
April 1986 ...	17 562	12 119	1 698	1 266	4 217	4 938	5 443	15 402	11 057	1 594	1 207	3 630	4 625	4 345
März 1987 ...	17 652	12 092	1 688	1 296	4 208	4 899	5 560	15 482	11 024	1 584	1 234	3 616	4 590	4 458
April 1988 ...	17 840	12 232	1 685	1 324	4 419	4 804	5 608	15 635	11 114	1 579	1 259	3 776	4 501	4 521
April 1989 ...	17 988	12 356	1 670	1 352	4 394	4 941	5 632	15 765	11 214	1 566	1 284	3 738	4 627	4 551
Insgesamt														
Okt. 1957 <sup>1)</sup> ...	18 141	12 732	2 940	1 050	2 397	6 345	5 409	13 751	11 286	2 578	982	1 961	5 765	2 465
6. 6. 1961 ...	19 460	13 848	2 874		4 199	6 775	5 612	14 664	12 164	2 501		3 518	6 145	2 500
April 1968 ...	22 021	14 970	2 620	1 335	3 813	7 202	7 051	16 349	13 134	2 323	1 253	3 070	6 487	3 215
April 1969 ...	22 287	15 103	2 576	1 346	3 972	7 209	7 183	16 480	13 228	2 282	1 262	3 199	6 486	3 252
27.5. 1970 ...	21 991	14 947	2 283	1 350	4 426	6 889	7 043	16 370	13 129	2 049	1 260	3 560	6 260	3 241
April 1971 ...	22 852	15 258	2 370	1 331	4 351	7 205	7 594	16 815	13 369	2 118	1 240	3 493	6 518	3 446
April 1972 ...	22 994	15 484	2 232	1 435	4 529	7 288	7 510	17 199	13 613	2 012	1 340	3 628	6 333	3 586
Mai 1973 ...	23 233	15 499	2 225	1 435	4 581	7 257	7 734	17 312	13 633	2 007	1 336	3 670	6 229	3 678
April 1974 ...	23 651	15 467	2 155	1 401	4 665	7 246	8 184	17 572	13 576	1 949	1 296	3 721	6 610	3 996
Mai 1975 ...	23 722	15 026	2 092	1 424	4 786	6 725	8 696	17 562	13 184	1 905	1 317	3 807	6 154	4 378
Mai 1976 ...	23 943	14 978	2 023	1 473	4 851	6 631	8 965	17 577	13 087	1 840	1 362	3 833	6 053	4 490
April 1977 ...	24 165	15 106	2 010	1 482	4 937	6 676	9 059	17 699	13 164	1 827	1 360	3 887	6 089	4 535
April 1978 ...	24 221	15 066	1 973	1 500	5 040	6 552	9 155	17 655	13 088	1 791	1 373	3 930	5 995	4 567
April 1979 ...	24 486	15 208	1 988	1 481	5 180	6 559	9 278	17 749	13 147	1 802	1 347	4 018	5 980	4 602
April 1980 ...	24 811	15 490	1 983	1 475	5 330	6 703	9 321	18 003	13 361	1 804	1 341	4 107	6 109	4 642
Mai 1981 ...	25 100	15 543	1 928	1 483	5 421	6 710	9 557	18 126	13 366	1 752	1 348	4 146	6 121	4 760
April 1982 ...	25 336	15 454	1 966	1 535	5 501	6 452	9 882	18 233	13 237	1 786	1 391	4 189	5 872	4 996
Juni 1985 ...	26 367	15 508	2 027	1 574	5 756	6 152	10 859	18 510	12 920	1 817	1 396	4 186	5 521	5 590
April 1986 ...	26 739	15 740	2 026	1 587	5 985	6 142	10 999	18 658	13 022	1 810	1 407	4 326	5 480	5 636
März 1987 ...	27 006	15 815	2 016	1 628	6 039	6 132	11 191	18 864	13 063	1 805	1 445	4 335	5 478	5 801
April 1988 ...	27 403	16 106	2 015	1 658	6 384	6 050	11 296	19 121	13 257	1 801	1 483	4 561	5 412	5 864
April 1989 ...	27 793	16 405	2 019	1 698	6 429	6 260	11 388	19 374	13 460	1 801	1 517	4 551	5 592	5 914

\*) 1961 und 1970 Ergebnis der Volkszählung; sonst Ergebnis des Mikrozensus (1975 aus der EG-Arbeitskräfte Stichprobe). - 1957 bis 1969 und 1971 wohnberechtigte Bevölkerung, 1970 und ab 1972 Bevölkerung in Privathaushalten.

1) Ohne verheiratet getrenntlebende Bezugspersonen.

7 Lange Reihen

7.8 Privathaushalte nach monatlichem Haushaltsnettoeinkommen und Haushaltsgröße ab 1967\*)

1 000

Zeitpunkt	Ins- gesamt	Mit einem monatlichen Haushaltsnettoeinkommen von ... bis unter ... DM								Sonstige Haus- halte 1)
		unter 600	600 1 200	1 200 1 800	1 800 2 500	2 500 3 000	3 000 3 500	3 500 4 000	4 000 5 000	

Einpersonenhaushalte

April 1967 <sup>2)</sup>	5 161	3 441	1 204	106	47					362	
April 1972	6 014	2 409	2 649	508	105	67				276	
Mai 1973	6 071	2 197	2 820	649	138	77				190	
April 1974	6 431	1 932	3 169	804	198	91				236	
Mai 1976	6 867	1 348	3 414	1 286	366	157				295	
April 1977	7 062	1 158	3 376	1 587	453	191				297	
April 1978	7 093	940	3 208	1 868	567	107	51	26	24	22	281
April 1979	7 353	876	3 149	2 092	700	139	69	32	28	27	239
April 1980	7 493	732	2 995	2 319	846	169	90	37	32	37	237
Mai 1981	7 730	692	2 905	2 430	1 002	201	100	43	33	45	276
April 1982	7 926	646	2 800	2 478	1 182	251	128	61	52	55	273
Juni 1985	8 863	532	2 585	2 734	1 568	331	180	81	77	79	694
April 1986	9 177	597	2 621	2 754	1 685	333	209	89	91	87	712
März 1987	9 354	571	2 571	2 790	1 839	377	225	98	92	100	690
April 1988	9 563	586	2 542	2 809	2 075	427	254	115	113	106	536
April 1989	9 805	531	2 449	2 801	2 247	479	295	145	143	133	583

Mehrpersonenhaushalte

April 1967 <sup>2)</sup>	15 696	4 275	8 290	1 150	603					1 377	
April 1972	16 980	567	5 027	5 374	3 067	1 730				1 216	
Mai 1973	17 162	432	4 251	5 580	3 607	2 239				1 053	
April 1974	17 221	334	3 610	5 393	4 067	2 770				1 048	
Mai 1976	17 076	197	2 241	4 790	4 560	4 243				1 046	
April 1977	17 103	157	1 771	4 600	4 727	4 822				1 026	
April 1978	17 128	129	1 376	4 163	4 793	2 118	1 410	869	771	563	937
April 1979	17 133	101	1 111	3 705	4 725	2 323	1 632	991	964	698	883
April 1980	17 318	97	890	3 156	4 676	2 501	1 887	1 161	1 182	878	890
Mai 1981	17 370	83	798	2 763	4 602	2 550	2 030	1 255	1 323	1 034	931
April 1982	17 410	73	732	2 409	4 419	2 532	2 156	1 399	1 548	1 273	869
Juni 1985	17 504	112	701	1 985	4 229	2 237	2 107	1 270	1 510	1 342	2 011
April 1986	17 562	94	679	1 825	4 091	2 233	2 133	1 334	1 613	1 470	2 089
März 1987	17 652	86	665	1 700	4 012	2 247	2 204	1 364	1 710	1 643	2 021
April 1988	17 840	70	588	1 532	3 815	2 297	2 313	1 498	1 927	1 874	1 926
April 1989	17 988	37	415	1 229	3 161	2 312	2 116	1 767	2 270	2 574	2 110

Insgesamt

April 1967 <sup>2)</sup>	20 857	7 716	9 494	1 256	651					1 740	
April 1972	22 994	2 976	7 675	5 882	3 172	1 797				1 492	
Mai 1973	23 233	2 629	7 071	6 230	3 744	2 317				1 243	
April 1974	23 651	2 266	6 779	6 197	4 265	2 861				1 284	
Mai 1976	23 943	1 544	5 656	6 075	4 926	4 400				1 341	
April 1977	24 165	1 314	5 147	6 187	5 180	5 014				1 323	
April 1978	24 221	1 069	4 583	6 031	5 360	2 225	1 461	895	795	584	1 217
April 1979	24 486	977	4 260	5 797	5 426	2 463	1 702	1 023	992	725	1 122
April 1980	24 811	828	3 884	5 475	5 522	2 670	1 977	1 198	1 214	915	1 127
Mai 1981	25 100	776	3 703	5 194	5 605	2 752	2 130	1 299	1 356	1 079	1 207
April 1982	25 336	720	3 532	4 887	5 600	2 783	2 284	1 460	1 601	1 327	1 142
Juni 1985	26 367	644	3 287	4 719	5 797	2 568	2 288	1 351	1 587	1 421	2 705
April 1986	26 739	691	3 300	4 579	5 776	2 566	2 342	1 423	1 704	1 557	2 801
März 1987	27 006	657	3 235	4 491	5 851	2 624	2 429	1 462	1 802	1 744	2 711
April 1988	27 403	656	3 129	4 341	5 890	2 724	2 567	1 613	2 040	1 980	2 462
April 1989	27 793	567	2 863	4 030	5 407	2 792	2 411	1 911	2 413	2 707	2 693

\*) Ergebnis des Mikrozensus. - 1967 wohnberechtigte Bevölkerung, ab 1972 Bevölkerung in Privathaushalten.

1) Haushalte, deren Bezugsperson selbständiger Land-

wirt oder mithelfender Familienangehöriger ist sowie ohne Angabe.

2) Ohne Soldaten.

## 7 Lange Reihen

7.9 Privathaushalte, deren Bezugsperson Rentner ist, nach monatlichem Haushaltsnettoeinkommen und Haushaltsgröße ab 1972 \*)

1 000

Zeitpunkt	Ins- gesamt	Mit einem monatlichen Haushaltsnettoeinkommen von ... bis unter ... DM									Sonstige Haus- halte 1)
		unter 600	600 1 200	1 200 1 800	1 800 2 500	2 500 3 000	3 000 3 500	3 500 4 000	4 000 5 000	5 000 und mehr	
<b>Einpersonenhaushalte</b>											
April 1972	3 622	2 062	1 242	127	24			17			149
Mai 1973	3 763	1 929	1 511	168	35			20			101
April 1974	4 005	1 673	1 875	236	49			23			148
Mai 1976	4 321	1 105	2 395	482	118			40			180
April 1977	4 407	909	2 455	645	156			53			189
April 1978	4 378	728	2 410	806	205	33	14	6	5	5	167
April 1979	4 505	653	2 407	961	265	43	20	8	7	6	135
April 1980	4 512	535	2 341	1 079	322	48	23	10	9	7	138
Mai 1981	4 609	500	2 270	1 168	386	64	33	11	9	11	157
April 1982	4 668	440	2 159	1 274	470	83	38	19	14	13	158
Juni 1985	4 772	323	1 882	1 437	632	117	56	23	17	17	268
April 1986	4 849	340	1 866	1 451	649	114	58	27	22	18	303
März 1987	4 908	334	1 798	1 490	726	128	67	26	22	21	297
April 1988	5 013	326	1 721	1 569	812	154	77	31	24	23	276
April 1989	5 037	280	1 633	1 590	872	166	91	36	32	25	312
<b>Mehrpersonenhaushalte</b>											
April 1972	3 874	464	1 758	841	386			173			252
Mai 1973	3 987	361	1 753	965	462			227			219
April 1974	4 106	277	1 677	1 083	542			292			236
Mai 1976	4 292	153	1 258	1 337	780			516			247
April 1977	4 327	118	1 055	1 399	893			607			255
April 1978	4 284	95	838	1 385	1 020	331	202	114	92	46	160
April 1979	4 348	77	723	1 335	1 090	378	241	137	122	68	177
April 1980	4 388	74	606	1 272	1 175	413	278	153	151	88	181
Mai 1981	4 385	60	528	1 194	1 200	457	304	173	166	107	195
April 1982	4 424	53	460	1 084	1 266	508	345	200	202	129	178
Juni 1985	4 659	58	399	973	1 302	493	383	205	220	147	479
April 1986	4 714	49	391	925	1 312	499	391	216	232	166	533
März 1987	4 814	48	375	887	1 350	541	419	222	257	185	529
April 1988	4 964	45	361	836	1 388	577	465	251	291	219	530
April 1989	4 982	21	243	694	1 259	699	468	334	374	312	577
<b>Insgesamt</b>											
April 1972	7 496	2 526	3 001	969	410			190			401
Mai 1973	7 750	2 290	3 264	1 133	496			247			320
April 1974	8 111	1 950	3 552	1 319	592			315			384
Mai 1976	8 613	1 259	3 654	1 819	898			556			427
April 1977	8 734	1 027	3 510	2 044	1 049			660			444
April 1978	8 662	822	3 248	2 191	1 225	364	216	121	97	52	327
April 1979	8 852	730	3 130	2 296	1 355	420	261	146	129	73	312
April 1980	8 901	609	2 947	2 351	1 497	461	300	163	159	95	318
Mai 1981	8 993	560	2 799	2 362	1 586	520	337	184	175	118	352
April 1982	9 091	492	2 619	2 358	1 736	591	383	219	216	143	336
Juni 1985	9 431	381	2 281	2 410	1 935	610	439	227	238	164	747
April 1986	9 563	390	2 257	2 376	1 961	614	449	243	254	184	836
März 1987	9 722	382	2 173	2 377	2 077	669	486	249	279	205	826
April 1988	9 977	371	2 082	2 406	2 200	731	542	282	315	242	806
April 1989	10 019	301	1 876	2 284	2 131	865	559	371	406	337	889

\*) Ergebnis des Mikrozensus. - Bevölkerung in Privathaushalten.

1) Haushalte, deren Bezugsperson selbständiger Landwirt oder mithelfender Familienangehöriger ist sowie ohne Angabe.

7 Lange Reihen

7.10 Privathaushalte nach Zahl der Generationen im Haushalt und Haushaltszusammensetzung ab 1972 \*)  
1 000

Zahl der Generationen Haushaltszusammensetzung	1972	1974	1976	1977	1978	1979	1980	1981	1982	1985	1986	1987	1988	1989
Insgesamt														
Haushalte insgesamt ...	22 994	23 651	23 943	24 165	24 221	24 486	24 811	25 100	25 336	26 367	26 739	27 006	27 403	27 793
Mehrpersonenhaushalte														
1-Generation (ohne Kinder)														
Ehepaare .....	5 265	5 536	5 560	5 567	5 510	5 549	5 631	5 643	5 675	5 954	5 915	5 973	6 134	6 245
davon:														
ohne weitere Personen .....	5 162	5 451	5 490	5 497	5 441	5 483	5 563	5 579	5 613	5 891	5 853	5 912	6 070	6 184
mit weiteren Personen <sup>1)</sup> ...	103	85	70	69	69	66	68	64	62	63	62	62	64	61
2-Generationen (mit Kindern) ..	10 587	10 646	10 545	10 574	10 529	10 484	10 548	10 570	10 541	10 149	10 243	10 222	10 207	10 258
nur mit ledigen Kindern .....	10 233	10 349	10 276	10 321	10 258	10 215	10 269	10 290	10 271	9 845	9 961	9 946	9 932	9 990
davon:														
Ehepaare .....	8 947	9 036	8 939	8 971	8 866	8 801	8 823	8 802	8 752	8 244	8 292	8 261	8 247	8 317
davon:														
ohne weitere Personen ...	8 731	8 864	8 794	8 837	8 737	8 672	8 693	8 673	8 620	8 134	8 193	8 162	8 146	8 227
mit weiteren Personen <sup>1)</sup> .	216	173	145	135	130	129	130	129	133	110	99	99	100	90
Alleinerziehende <sup>2)</sup> .....	1 287	1 313	1 337	1 350	1 392	1 414	1 446	1 488	1 518	1 601	1 668	1 685	1 685	1 673
davon:														
ohne weitere Personen ...	1 219	1 248	1 271	1 280	1 310	1 325	1 351	1 391	1 410	1 488	1 534	1 542	1 541	1 525
mit weiteren Personen <sup>1)</sup> .	67	65	66	70	82	89	95	97	109	113	135	143	144	148
mit verheirateten Kindern <sup>3)</sup>	354	297	269	253	270	269	279	280	270	304	282	277	276	269
davon:														
Ehepaare .....	201	173	158	150	156	158	163	164	155	169	163	166	164	161
davon:														
ohne weitere Personen .	192	165	150	143	148	152	156	157	150	164	159	161	159	157
mit weiteren Personen <sup>1)</sup>	10	8	8	7	9	6	7	7	5	/	/	6	/	/
Alleinstehende/Allein- erziehende 4) .....	153	124	111	102	114	111	116	116	115	135	119	110	112	107
davon:														
ohne weitere Personen .	137	113	100	92	102	98	101	101	99	108	110	103	105	100
mit weiteren Personen <sup>1)</sup>	16	11	11	11	12	14	16	15	16	27	9	8	7	8
3-Generationen und mehr .....	768	649	534	511	542	523	509	500	496	452	429	417	399	356
Ehepaare .....	624	525	431	414	434	421	404	392	377	370	353	335	326	292
davon:														
ohne weitere Personen .....	584	494	406	391	411	398	382	372	357	350	333	316	307	277
mit weiteren Personen <sup>1)</sup> ...	40	31	25	23	23	23	22	20	20	21	20	19	19	15
Alleinerziehende <sup>2)</sup> .....	145	124	104	98	108	102	106	108	119	82	75	81	73	65
davon:														
ohne weitere Personen .....	137	118	100	93	102	97	99	103	114	76	69	74	68	60
mit weiteren Personen <sup>1)</sup> ...	8	5	/	5	6	/	6	5	/	6	7	8	6	/
Generationenhaushalte zusammen	16 621	16 831	16 639	16 652	16 580	16 556	16 688	16 713	16 711	16 555	16 587	16 612	16 740	16 859
Nicht geradlinig Verwandte ....	199	188	169	160	167	166	165	159	152	180	179	178	179	172
Nicht Verwandte .....	160	203	268	292	381	412	464	498	547	770	797	863	920	957
Mehrpersonenhaushalte zusammen	16 980	17 221	17 076	17 103	17 128	17 133	17 318	17 370	17 410	17 504	17 562	17 652	17 840	17 988
Einpersonehaushalte														
Ledig .....	1 943	2 051	2 249	2 375	2 427	2 561	2 680	2 815	2 932	3 474	3 771	3 892	4 060	4 250
Verheiratet getrenntlebend ....	377	386	359	333	348	353	376	390	423	497	510	527	502	506
Verwitwet .....	3 130	3 365	3 537	3 604	3 584	3 677	3 668	3 710	3 720	3 833	3 815	3 815	3 837	3 858
Geschieden .....	564	629	722	750	735	761	770	814	850	1 059	1 081	1 120	1 164	1 192
Einpersonehaushalte zusammen	6 014	6 431	6 867	7 062	7 093	7 353	7 493	7 730	7 926	8 863	9 177	9 354	9 563	9 805

\*) Ergebnis des Mikrozensus. - Bevölkerung in Privathaushalten.

1) Außerhalb der Generationenfolge.

2) Zuzüglich Väter und Mütter mit volljährigen Kindern.

3) Haushalte, die aus der Elterngeneration und verheirateten

Kindern (ohne Enkel) sowie evtl. unverheirateten Kindern (ohne Enkel) bestehen.

4) Alleinstehende ausschließlich mit verheirateten Kindern, Alleinerziehende zuzüglich Väter und Mütter mit volljährigen Kindern.

7 Lange Reihen  
7.11 Bevölkerung in Privathaushalten nach Familienstand ab 1972 \*)  
1 000

Zeitpunkt	insgesamt	ledig	Insgesamt				zusammen	ledig	Darunter Frauen			
			verheiratet zusammenlebend	verheiratet getrenntlebend	verwitwet	geschieden			verheiratet zusammenlebend	verheiratet getrenntlebend	verwitwet	geschieden
<b>Einpersonenhaushalte</b>												
April 1972 ...	6 014	1 943	x	377	3 130	564	4 273	1 098	x	94	2 736	346
Mai 1973 ...	6 071	1 915	x	357	3 220	579	4 379	1 102	x	95	2 826	356
April 1974 ...	6 431	2 051	x	386	3 365	629	4 582	1 182	x	92	2 924	383
Mai 1975 ...	6 554	2 126	x	358	3 437	634	4 684	1 241	x	96	2 965	381
Mai 1976 ...	6 867	2 249	x	359	3 537	722	4 872	1 294	x	95	3 062	421
April 1977 ...	7 062	2 375	x	333	3 604	750	4 975	1 341	x	94	3 113	426
April 1978 ...	7 093	2 427	x	348	3 584	735	4 995	1 360	x	109	3 097	430
April 1979 ...	7 353	2 561	x	353	3 677	761	5 158	1 407	x	115	3 188	448
April 1980 ...	7 493	2 680	x	376	3 668	770	5 195	1 439	x	121	3 183	453
Mai 1981 ...	7 730	2 815	x	390	3 710	814	5 340	1 503	x	127	3 231	479
April 1982 ...	7 926	2 932	x	423	3 720	850	5 419	1 556	x	142	3 228	493
Juni 1985 ...	8 863	3 474	x	497	3 833	1 059	5 755	1 738	x	158	3 279	581
April 1986 ...	9 177	3 771	x	510	3 815	1 081	5 921	1 869	x	163	3 296	594
März 1987 ...	9 354	3 892	x	527	3 815	1 120	5 971	1 910	x	168	3 288	606
April 1988 ...	9 563	4 060	x	502	3 837	1 164	6 077	1 959	x	167	3 311	640
April 1989 ...	9 805	4 250	x	506	3 858	1 192	6 197	2 034	x	170	3 343	651
<b>Mehrpersonenhaushalte</b>												
April 1972 ...	55 142	21 911	30 454	240	2 024	513	27 612	10 277	15 145	124	1 679	387
Mai 1973 ...	55 395	22 022	30 638	221	1 975	539	27 633	10 277	15 184	121	1 644	407
April 1974 ...	55 043	21 700	30 773	216	1 810	545	26 491	10 179	15 281	108	1 509	414
Mai 1975 ...	54 870	21 657	30 755	210	1 692	556	27 427	10 130	15 344	106	1 420	426
Mai 1976 ...	54 234	21 346	30 442	197	1 641	609	27 101	9 994	15 187	106	1 361	454
April 1977 ...	54 031	21 199	30 426	187	1 577	642	26 976	9 920	15 169	103	1 306	477
April 1978 ...	53 906	21 118	30 231	253	1 641	663	26 940	9 861	15 093	143	1 358	485
April 1979 ...	53 643	20 955	30 107	274	1 617	690	26 764	9 760	15 019	152	1 335	499
April 1980 ...	53 749	20 884	30 254	310	1 595	707	26 780	9 727	15 064	177	1 309	503
Mai 1981 ...	53 666	20 853	30 180	318	1 562	753	26 681	9 659	15 016	186	1 284	536
April 1982 ...	53 468	20 642	30 136	345	1 547	798	26 589	9 539	15 019	201	1 266	565
Juni 1985 ...	52 176	19 473	29 826	357	1 548	972	26 114	9 011	14 943	216	1 286	658
April 1986 ...	52 057	19 523	29 673	362	1 523	976	25 994	9 033	14 810	229	1 255	676
März 1987 ...	52 102	19 522	29 678	370	1 499	1 033	25 944	8 977	14 803	227	1 232	706
April 1988 ...	52 052	19 370	29 794	348	1 469	1 071	25 796	8 869	14 786	213	1 201	727
April 1989 ...	52 287	19 412	30 067	333	1 403	1 071	25 883	8 867	14 926	201	1 160	729
<b>Insgesamt</b>												
April 1972 ...	61 155	23 854	30 454	617	5 154	1 077	31 885	11 375	15 145	218	4 414	733
Mai 1973 ...	61 466	23 937	30 638	579	5 195	1 118	32 012	11 379	15 184	216	4 470	763
April 1974 ...	61 474	23 751	30 773	601	5 175	1 173	32 072	11 361	15 281	200	4 433	797
Mai 1975 ...	61 424	23 783	30 755	568	5 129	1 189	32 110	11 371	15 344	202	4 385	808
Mai 1976 ...	61 101	23 595	30 442	556	5 177	1 331	31 972	11 287	15 187	201	4 423	875
April 1977 ...	61 093	23 573	30 426	520	5 181	1 392	31 950	11 261	15 169	197	4 420	903
April 1978 ...	60 999	23 544	30 231	601	5 225	1 398	31 936	11 221	15 093	252	4 455	916
April 1979 ...	60 996	23 516	30 107	627	5 295	1 450	31 922	11 168	15 019	266	4 523	947
April 1980 ...	61 242	23 564	30 254	686	5 262	1 476	31 975	11 165	15 064	298	4 492	956
Mai 1981 ...	61 396	23 668	30 180	708	5 272	1 567	32 021	11 162	15 016	313	4 515	1 015
April 1982 ...	61 394	23 575	30 136	768	5 267	1 648	32 008	11 095	15 019	342	4 494	1 058
Juni 1985 ...	61 038	22 946	29 826	854	5 381	2 031	31 869	10 749	14 943	374	4 565	1 239
April 1986 ...	61 234	23 294	29 673	872	5 337	2 058	31 915	10 902	14 810	383	4 550	1 270
März 1987 ...	61 456	23 415	29 678	897	5 314	2 153	31 915	10 887	14 803	395	4 520	1 311
April 1988 ...	61 614	23 430	29 794	851	5 306	2 234	31 874	10 828	14 786	381	4 512	1 367
April 1989 ...	62 092	23 662	30 067	839	5 261	2 263	32 079	10 900	14 926	371	4 503	1 379

\*) Ergebnis des Mikrozensus (1975 aus der EG-Arbeitskräftestichprobe).

## 7 Lange Reihen

7.12 Bevölkerung in Privathaushalten nach Altersgruppen ab 1972 \*)

1 000

Zeitpunkt	Insgesamt	Davon im Alter von ... bis unter ... Jahren													
		unter 20	20 - 25	25 - 30	30 - 35	35 - 40	40 - 45	45 - 50	50 - 55	55 - 60	60 - 65	65 - 70	70 - 75	75 und mehr	
Einpersonenhaushalte															
April 1972 ...	6 014	93	425	339	313	213	192	243	306	498	768	856	802	969	
Mai 1973 ...	6 071	75	407	327	292	227	183	234	331	437	773	885	841	1 060	
April 1974 ...	6 431	83	471	353	308	255	194	241	364	384	794	921	901	1 162	
Mai 1975 ...	6 554	94	463	376	286	269	203	243	355	368	787	953	915	1 241	
Mai 1976 ...	6 867	104	521	410	299	286	216	253	358	405	756	977	964	1 318	
April 1977 ...	7 062	101	533	468	298	313	240	256	339	446	690	989	994	1 397	
April 1978 ...	7 093	114	556	477	300	315	257	241	324	483	592	990	1 016	1 428	
April 1979 ...	7 353	136	613	507	302	327	280	250	341	526	553	988	1 041	1 489	
April 1980 ...	7 493	113	655	549	343	328	304	255	338	502	499	974	1 052	1 583	
Mai 1981 ...	7 730	109	709	584	392	315	333	269	343	489	555	915	1 070	1 646	
April 1982 ...	7 926	111	728	637	421	303	358	302	342	485	613	847	1 093	1 688	
Juni 1985 ...	8 863	129	876	837	529	375	402	437	373	492	742	662	1 109	1 903	
April 1986 ...	9 177	123	956	927	575	418	401	456	389	476	721	730	1 031	1 975	
März 1987 ...	9 354	104	940	1 001	603	457	389	489	418	468	671	807	941	2 066	
April 1988 ...	9 563	103	971	1 062	642	466	383	491	459	469	666	878	824	2 150	
April 1989 ...	9 805	90	974	1 141	690	475	395	512	505	456	660	942	743	2 221	
Mehrpersonenhaushalte															
April 1972 ...	55 142	18 169	3 734	3 331	4 668	4 022	3 746	3 552	2 849	2 633	2 911	2 410	1 610	1 506	
Mai 1973 ...	55 395	18 132	3 767	3 326	4 493	4 285	3 724	3 579	3 203	2 313	2 914	2 448	1 670	1 542	
April 1974 ...	55 043	17 862	3 718	3 321	4 332	4 494	3 640	3 646	3 460	2 046	2 882	2 433	1 683	1 527	
Mai 1975 ...	54 870	17 823	3 663	3 384	3 954	4 697	3 707	3 681	3 438	2 073	2 854	2 418	1 674	1 504	
Mai 1976 ...	54 234	17 451	3 641	3 547	3 563	4 658	3 777	3 706	3 399	2 311	2 567	2 375	1 705	1 535	
April 1977 ...	54 031	17 175	3 693	3 565	3 401	4 682	3 941	3 671	3 365	2 610	2 312	2 343	1 715	1 557	
April 1978 ...	53 906	16 858	3 758	3 566	3 335	4 512	4 163	3 625	3 421	2 931	2 013	2 361	1 708	1 655	
April 1979 ...	53 643	16 668	3 780	3 485	3 331	4 337	4 352	3 554	3 484	3 113	1 810	2 335	1 722	1 673	
April 1980 ...	53 749	16 286	3 870	3 450	3 438	3 987	4 615	3 627	3 569	3 163	1 846	2 332	1 794	1 774	
Mai 1981 ...	53 666	16 026	4 033	3 442	3 637	3 605	4 655	3 757	3 576	3 153	2 070	2 119	1 782	1 811	
April 1982 ...	53 468	15 585	4 111	3 442	3 652	3 441	4 649	3 951	3 543	3 159	2 337	1 934	1 791	1 876	
Juni 1985 ...	52 176	13 701	4 343	3 728	3 651	3 439	3 815	4 447	3 466	3 347	2 837	1 554	1 815	2 032	
April 1986 ...	52 057	13 450	4 410	3 843	3 636	3 674	3 470	4 455	3 569	3 332	2 795	1 735	1 633	2 056	
März 1987 ...	52 102	13 024	4 517	3 964	3 691	3 709	3 315	4 471	3 729	3 302	2 826	1 976	1 476	2 104	
April 1988 ...	52 052	12 762	4 460	4 104	3 760	3 708	3 273	4 297	3 942	3 236	2 872	2 202	1 306	2 130	
April 1989 ...	52 287	12 717	4 352	4 231	3 908	3 750	3 382	4 109	4 151	3 160	2 908	2 387	1 138	2 093	
Insgesamt															
April 1972 ...	61 155	18 262	4 159	3 669	4 981	4 235	3 938	3 795	3 155	3 131	3 678	3 266	2 411	2 475	
Mai 1973 ...	61 466	18 207	4 174	3 652	4 785	4 512	3 907	3 813	3 533	2 750	3 687	3 333	2 511	2 602	
April 1974 ...	61 474	17 945	4 188	3 675	4 640	4 749	3 834	3 887	3 825	2 429	3 676	3 355	2 583	2 689	
Mai 1975 ...	61 424	17 917	4 126	3 761	4 240	4 965	3 910	3 924	3 793	2 442	3 641	3 371	2 589	2 745	
Mai 1976 ...	61 101	17 556	4 162	3 957	3 862	4 944	3 993	3 958	3 757	2 716	3 323	3 351	2 668	2 853	
April 1977 ...	61 093	17 276	4 226	4 032	3 699	4 995	4 180	3 927	3 704	3 056	3 003	3 333	2 709	2 954	
April 1978 ...	60 999	16 972	4 313	4 044	3 636	4 827	4 420	3 866	3 745	3 414	2 606	3 351	2 724	3 083	
April 1979 ...	60 996	16 804	4 393	3 992	3 633	4 664	4 632	3 803	3 825	3 639	2 363	3 323	2 764	3 162	
April 1980 ...	61 242	16 398	4 525	3 999	3 780	4 315	4 919	3 882	3 907	3 665	2 345	3 306	2 846	3 356	
Mai 1981 ...	61 396	16 136	4 741	4 026	4 030	3 920	4 988	4 026	3 919	3 642	2 625	3 034	2 853	3 457	
April 1982 ...	61 394	15 696	4 839	4 079	4 072	3 744	5 006	4 253	3 885	3 644	2 950	2 781	2 884	3 563	
Juni 1985 ...	61 038	13 829	5 219	4 566	4 180	3 814	4 217	4 883	3 838	3 838	3 579	2 216	2 924	3 935	
April 1986 ...	61 234	13 572	5 366	4 770	4 210	4 093	3 870	4 912	3 957	3 808	3 515	2 466	2 664	4 031	
März 1987 ...	61 456	13 128	5 456	4 965	4 294	4 166	3 703	4 961	4 146	3 770	3 498	2 784	2 416	4 170	
April 1988 ...	61 614	12 865	5 431	5 165	4 403	4 173	3 656	4 788	4 401	3 705	3 538	3 080	2 130	4 280	
April 1989 ...	62 092	12 807	5 326	5 373	4 598	4 225	3 778	4 621	4 657	3 616	3 568	3 329	1 881	4 314	

\*) Ergebnis des Mikrozensus (1975 aus der EG-Arbeitskräfte-  
stichprobe).

7 Lange Reihen  
7.13 Bevölkerung in Privathaushalten nach Altersgruppen und Familienstand ab 1972\*)

7.13.1 Insgesamt

1 000

Zeitpunkt	Insgesamt	Davon im Alter von ... bis unter ... Jahren												
		unter 20	20 - 25	25 - 30	30 - 35	35 - 40	40 - 45	45 - 50	50 - 55	55 - 60	60 - 65	65 - 70	70 - 75	75 und mehr
<b>Ledig</b>														
April 1972 ...	23 854	18 089	2 408	797	550	317	248	260	194	189	221	230	168	182
Mai 1973 ...	23 937	18 054	2 502	805	535	345	241	248	226	163	222	223	177	196
April 1974 ...	23 751	17 801	2 550	831	503	362	236	255	248	144	217	222	185	197
Mai 1975 ...	23 783	17 768	2 575	882	457	384	248	247	252	145	206	219	193	209
Mai 1976 ...	23 595	17 415	2 692	965	433	384	247	236	241	167	189	213	198	217
April 1977 ...	23 573	17 150	2 814	1 073	429	395	262	235	234	190	167	202	193	230
April 1978 ...	23 544	16 848	2 958	1 153	450	401	295	225	223	208	152	198	189	245
April 1979 ...	23 516	16 679	3 043	1 182	469	399	306	234	222	227	138	194	180	244
April 1980 ...	23 564	16 206	3 283	1 291	525	385	337	230	225	234	142	188	170	261
Mai 1981 ...	23 668	16 037	3 512	1 368	594	353	346	249	217	233	167	179	167	257
April 1982 ...	23 575	15 617	3 666	1 477	646	340	357	253	221	231	191	161	169	257
Juni 1985 ...	22 946	13 764	4 147	1 928	799	425	332	320	224	228	220	126	163	262
April 1986 ...	23 294	13 523	4 341	2 164	884	480	315	334	241	222	221	153	147	267
März 1987 ...	23 415	13 082	4 534	2 383	958	521	324	354	253	216	212	174	134	269
April 1988 ...	23 430	12 816	4 564	2 528	1 037	545	317	352	271	216	209	190	116	268
April 1989 ...	23 662	12 757	4 520	2 703	1 140	570	342	343	295	204	212	207	104	265
<b>Verheiratet zusammenlebend</b>														
April 1972 ...	30 454	160	1 649	2 714	4 192	3 683	3 452	3 214	2 536	2 287	2 501	2 016	1 237	812
Mai 1973 ...	30 638	143	1 582	2 693	4 018	3 921	3 431	3 256	2 848	2 020	2 518	2 061	1 301	845
April 1974 ...	30 773	135	1 550	2 677	3 881	4 110	3 350	3 324	3 109	1 814	2 512	2 071	1 348	893
Mai 1975 ...	30 755	138	1 469	2 710	3 539	4 293	3 410	3 376	3 100	1 849	2 502	2 081	1 355	925
Mai 1976 ...	30 442	132	1 387	2 803	3 191	4 242	3 476	3 406	3 085	2 063	2 267	2 041	1 395	956
April 1977 ...	30 426	119	1 333	2 770	3 029	4 272	3 619	3 389	3 065	2 342	2 056	2 032	1 415	986
April 1978 ...	30 231	116	1 272	2 703	2 942	4 073	3 802	3 335	3 119	2 630	1 771	2 037	1 402	1 030
April 1979 ...	30 107	114	1 264	2 619	2 915	3 910	3 965	3 250	3 185	2 797	1 600	2 022	1 413	1 054
April 1980 ...	30 254	94	1 157	2 516	2 990	3 577	4 190	3 311	3 268	2 858	1 641	2 028	1 487	1 137
Mai 1981 ...	30 180	91	1 141	2 455	3 137	3 226	4 219	3 423	3 270	2 850	1 952	1 846	1 483	1 187
April 1982 ...	30 136	71	1 087	2 391	3 114	3 055	4 190	3 599	3 240	2 866	2 095	1 678	1 494	1 256
Juni 1985 ...	29 826	58	986	2 400	3 026	2 988	3 384	4 002	3 144	3 041	2 517	1 364	1 525	1 360
April 1986 ...	29 673	42	932	2 374	2 989	3 178	3 077	3 991	3 237	3 029	2 522	1 526	1 383	1 395
März 1987 ...	29 678	39	836	2 350	2 989	3 196	2 918	3 981	3 379	3 006	2 560	1 747	1 250	1 427
April 1988 ...	29 794	42	790	2 408	3 031	3 185	2 871	3 817	3 569	2 941	2 604	1 954	1 112	1 472
April 1989 ...	30 067	42	735	2 448	3 126	3 226	2 965	3 668	3 757	2 890	2 647	2 128	975	1 461
<b>Verheiratet getrenntlebend</b>														
April 1972 ...	617	11	62	67	88	82	64	55	43	40	36	29	18	13
Mai 1973 ...	579	9	49	62	77	78	62	52	43	36	37	33	19	15
April 1974 ...	601	7	51	67	89	91	67	52	48	26	41	31	18	13
Mai 1975 ...	568	/	43	61	82	84	63	50	46	26	37	33	20	14
Mai 1976 ...	556	7	39	63	68	83	65	55	48	34	31	30	18	16
April 1977 ...	520	5	34	54	59	78	66	47	48	33	31	31	16	17
April 1978 ...	601	7	45	66	70	93	74	58	48	39	28	35	22	17
April 1979 ...	627	9	49	72	76	93	86	60	53	42	21	30	21	16
April 1980 ...	686	7	52	79	89	98	96	70	53	45	24	29	22	22
Mai 1981 ...	708	7	56	86	96	97	103	75	54	41	26	24	21	22
April 1982 ...	768	8	53	88	97	101	116	91	61	42	33	28	25	25
Juni 1985 ...	854	5	49	88	102	107	123	124	82	55	45	22	27	25
April 1986 ...	872	6	57	93	101	109	117	131	86	57	52	21	25	28
März 1987 ...	897	5	56	95	105	115	111	133	92	57	45	32	22	29
April 1988 ...	851	5	52	91	99	104	104	122	99	59	41	31	16	28
April 1989 ...	839	6	46	93	95	100	105	118	103	58	42	29	13	31
<b>Verwitwet</b>														
April 1972 ...	5 154	/	/	9	22	41	69	150	274	509	792	907	940	1 429
Mai 1973 ...	5 195	/	/	10	22	43	67	139	292	437	788	931	959	1 503
April 1974 ...	5 175	/	/	8	22	45	67	131	293	360	792	941	974	1 540
Mai 1975 ...	5 129	/	/	/	19	42	70	127	270	335	784	955	967	1 551
Mai 1976 ...	5 177	/	/	9	19	46	65	122	253	354	731	969	994	1 612
April 1977 ...	5 181	/	/	10	19	44	69	121	228	388	646	966	1 021	1 667
April 1978 ...	5 225	/	/	10	19	45	74	114	224	415	567	976	1 042	1 734
April 1979 ...	5 295	/	/	10	17	43	75	118	224	440	517	976	1 081	1 791
April 1980 ...	5 262	/	/	11	16	39	77	120	221	395	451	961	1 090	1 876
Mai 1981 ...	5 272	/	/	10	19	36	77	114	219	377	492	891	1 106	1 926
April 1982 ...	5 267	/	/	10	20	31	77	116	210	362	534	825	1 118	1 961
Juni 1985 ...	5 381	/	/	8	22	31	63	130	196	355	627	625	1 120	2 201
April 1986 ...	5 337	/	/	9	20	34	60	135	193	340	585	675	1 027	2 255
März 1987 ...	5 314	/	/	9	20	32	52	129	191	330	543	725	928	2 354
April 1988 ...	5 306	/	/	8	17	31	50	123	202	312	543	788	818	2 410
April 1989 ...	5 261	/	/	7	15	33	50	111	205	293	521	845	723	2 455
<b>Geschieden</b>														
April 1972 ...	1 077	/	35	82	129	111	106	117	108	107	111	84	48	40
Mai 1973 ...	1 118	/	36	83	133	125	107	117	124	95	115	85	55	43
April 1974 ...	1 173	/	35	92	146	142	114	125	127	86	114	89	58	46
Mai 1975 ...	1 189	/	36	101	143	163	119	124	126	87	106	83	55	46
Mai 1976 ...	1 331	/	41	117	151	189	141	139	132	99	106	98	63	52
April 1977 ...	1 392	/	43	125	163	206	164	135	129	104	102	102	65	54
April 1978 ...	1 398	/	34	112	155	215	175	133	131	122	88	105	70	56
April 1979 ...	1 450	/	33	111	157	220	201	141	141	133	87	101	69	56
April 1980 ...	1 476	/	29	102	161	216	219	152	140	134	87	99	76	60
Mai 1981 ...	1 567	/	29	108	183	208	243	165	159	140	87	95	76	64
April 1982 ...	1 648	/	30	112	194	217	267	194	153	142	107	88	78	65
Juni 1985 ...	2 031	/	34	141	230	263	315	307	192	161	131	79	90	87
April 1986 ...	2 058	/	33	130	217	292	301	322	201	160	142	91	82	87
März 1987 ...	2 153	/	28	128	222	303	299	363	232	162	138	106	82	91
April 1988 ...	2 234	/	23	130	219	308	314	374	260	178	139	118	68	103
April 1989 ...	2 263	/	23	122	221	297	316	380	297	172	145	120	66	103
<b>Insgesamt</b>														
April 1972 ...	61 155	18 262	4 159	3 669	4 981	4 235	3 938	3 795	3 155	3 131	3 678	3 266	2 411	2 475
Mai 1973 ...	61 466	18 207	4 174	3 652	4 785	4 512	3 907	3 813	3 533	2 750	3 687	3 333	2 511	2 601
April 1974 ...	61 474	17 945	4 188	3 675	4 640	4 749	3 834	3 887	3 825	2 429	3 676	3 355	2 583	2 689
Mai 1975 ...	61 424	17 917	4 126	3 761	4 240	4 965	3 910	3 924	3 793	2 442	3 641	3 371	2 589	2 745
Mai 1976 ...	61 101	17 556	4 162	3 957	3 862	4 944	3 993	3 958	3 757	2 716	3 323	3 351	2 668	2 853
April 1977 ...	61 093	17 276	4 226	4 032	3 699	4 995	4 180	3 927	3 704	3 056	3 003	3 333	2 709	2 954
April 1978 ...	60 999	16 972	4 313	4 044	3 636	4 827	4 420	3 866	3 745	3 414	2 606	3 351	2 724	3 083
April 1979 ...	60 996	16 804	4 393	3 992	3 633	4 664	4 632	3 803	3 825	3 639	2 363	3 323	2 764	3 162



7 Lange Reihen

7.13 Bevölkerung in Privathaushalten nach Altersgruppen und Familienstand ab 1972\*)

7.13.2 Männlich

1 000

Zeitpunkt	Insgesamt	Davon im Alter von ... bis unter ... Jahren												
		unter 20	20 - 25	25 - 30	30 - 35	35 - 40	40 - 45	45 - 50	50 - 55	55 - 60	60 - 65	65 - 70	70 - 75	75 und mehr
<b>Ledig</b>														
April 1972 ...	12 479	9 341	1 562	577	377	185	110	66	47	48	56	55	31	25
Mai 1973 ...	12 558	9 338	1 609	581	376	208	114	70	53	40	54	53	35	26
April 1974 ...	12 390	9 164	1 599	600	353	229	118	79	54	35	51	48	35	26
Mai 1975 ...	12 412	9 159	1 592	626	325	254	128	90	49	31	47	46	36	29
Mai 1976 ...	12 308	8 958	1 647	681	303	250	133	91	48	36	42	49	37	33
April 1977 ...	12 312	8 809	1 701	738	297	265	151	102	57	40	37	44	38	34
April 1978 ...	12 324	8 650	1 779	778	315	273	172	104	62	44	31	43	38	36
April 1979 ...	12 348	8 562	1 822	808	328	271	187	113	67	44	29	41	37	40
April 1980 ...	12 399	8 366	1 935	866	367	264	209	116	81	52	28	40	31	43
Mai 1981 ...	12 506	8 267	2 034	920	412	243	221	132	87	51	32	38	28	42
April 1982 ...	12 480	8 045	2 120	975	448	230	231	141	94	57	33	32	33	39
Juni 1985 ...	12 197	7 049	2 321	1 240	530	288	214	205	115	83	52	24	32	44
April 1986 ...	12 392	6 922	2 387	1 382	585	323	210	216	129	88	52	27	29	43
März 1987 ...	12 528	6 705	2 517	1 506	624	342	215	230	145	88	55	31	25	44
April 1988 ...	12 602	6 592	2 532	1 587	675	365	214	229	158	95	59	34	20	41
April 1989 ...	12 762	6 571	2 507	1 672	744	374	232	226	176	96	64	39	19	42
<b>Verheiratet zusammenlebend</b>														
April 1972 ...	15 309	9	520	1 235	2 083	1 897	1 813	1 533	1 224	1 178	1 351	1 167	765	535
Mai 1973 ...	15 454	10	494	1 224	1 979	2 026	1 807	1 599	1 366	1 044	1 351	1 190	802	563
April 1974 ...	15 492	8	476	1 211	1 931	2 101	1 754	1 677	1 477	914	1 352	1 172	834	587
Mai 1975 ...	15 411	12	441	1 207	1 735	2 181	1 761	1 751	1 468	906	1 346	1 162	838	605
Mai 1976 ...	15 255	13	415	1 242	1 553	2 149	1 794	1 775	1 471	1 016	1 198	1 141	855	631
April 1977 ...	15 257	12	395	1 207	1 483	2 152	1 872	1 776	1 480	1 147	1 089	1 135	860	649
April 1978 ...	15 139	12	378	1 169	1 431	2 031	1 965	1 740	1 532	1 286	931	1 147	843	675
April 1979 ...	15 089	14	380	1 126	1 414	1 949	2 046	1 697	1 606	1 348	839	1 128	846	697
April 1980 ...	15 190	13	343	1 066	1 440	1 790	2 146	1 730	1 693	1 376	844	1 112	881	757
Mai 1981 ...	15 164	15	347	1 041	1 498	1 605	2 150	1 791	1 717	1 376	951	1 014	870	789
April 1982 ...	15 118	10	324	1 009	1 482	1 517	2 101	1 872	1 725	1 398	1 064	911	878	827
Juni 1985 ...	14 884	8	290	995	1 426	1 463	1 681	2 044	1 632	1 587	1 254	727	879	900
April 1986 ...	14 864	/	273	974	1 409	1 562	1 541	2 028	1 685	1 615	1 248	804	806	915
März 1987 ...	14 875	/	242	963	1 408	1 556	1 466	2 021	1 743	1 616	1 280	908	725	942
April 1988 ...	15 008	5	236	986	1 436	1 570	1 446	1 937	1 852	1 576	1 340	1 013	644	969
April 1989 ...	15 142	/	221	1 004	1 483	1 569	1 495	1 869	1 943	1 549	1 387	1 099	564	956
<b>Verheiratet getrenntlebend</b>														
April 1972 ...	399	/	30	47	68	70	49	37	23	19	25	16	9	5
Mai 1973 ...	362	/	22	44	58	62	49	32	23	18	22	15	11	6
April 1974 ...	401	/	26	48	72	74	52	37	28	12	19	14	10	6
Mai 1975 ...	366	/	20	42	64	68	50	33	27	13	16	15	/	/
Mai 1976 ...	355	/	19	42	53	63	49	37	28	17	16	13	9	7
April 1977 ...	322	/	14	32	43	59	51	32	30	17	14	15	7	8
April 1978 ...	349	/	16	36	45	65	52	39	30	20	12	16	10	7
April 1979 ...	361	/	20	36	45	61	57	41	34	23	10	15	10	8
April 1980 ...	388	/	17	41	49	62	66	48	34	24	10	14	11	11
Mai 1981 ...	395	/	19	43	51	61	67	52	35	22	12	11	10	11
April 1982 ...	426	/	16	43	53	62	74	64	38	23	16	11	13	11
Juni 1985 ...	480	/	17	38	50	61	79	84	56	35	22	10	14	12
April 1986 ...	489	/	24	39	54	58	74	83	59	37	21	10	12	15
März 1987 ...	503	/	23	44	53	65	69	84	62	37	24	16	11	14
April 1988 ...	470	/	21	39	47	56	64	77	65	38	25	17	8	13
April 1989 ...	468	/	19	40	47	54	63	80	66	39	25	14	7	16
<b>Verwitwet</b>														
April 1972 ...	740	/	/	/	/	6	10	15	17	35	76	129	156	288
Mai 1973 ...	724	/	/	/	/	7	9	16	20	31	67	114	156	297
April 1974 ...	742	/	/	/	/	9	11	17	24	27	66	122	161	300
Mai 1975 ...	744	/	/	/	/	/	12	19	23	27	66	127	161	295
Mai 1976 ...	755	/	/	/	/	9	11	17	25	32	66	119	163	306
April 1977 ...	762	/	/	/	/	8	12	19	25	35	56	113	164	323
April 1978 ...	770	/	/	/	/	10	12	21	27	41	53	112	156	332
April 1979 ...	772	/	/	/	/	9	15	21	29	47	45	115	149	336
April 1980 ...	770	/	/	/	/	8	14	21	38	45	41	109	148	340
Mai 1981 ...	758	/	/	/	/	9	16	20	40	46	46	96	140	338
April 1982 ...	773	/	/	/	/	7	16	20	37	50	57	88	149	343
Juni 1985 ...	816	/	/	/	/	6	14	22	35	62	79	79	143	372
April 1986 ...	787	/	/	/	/	/	13	26	34	63	75	71	123	371
März 1987 ...	794	/	/	/	/	5	10	26	33	62	76	81	112	382
April 1988 ...	794	/	/	/	/	5	10	29	34	61	81	90	97	382
April 1989 ...	758	/	/	/	/	6	9	22	38	52	78	101	80	367
<b>Geschieden</b>														
April 1972 ...	344	/	7	28	53	44	37	34	26	31	33	28	14	9
Mai 1973 ...	355	/	7	29	53	48	38	37	32	25	33	28	16	10
April 1974 ...	377	/	7	27	61	58	42	40	32	22	33	29	17	10
Mai 1975 ...	382	/	7	28	58	67	45	40	35	20	30	26	16	11
Mai 1976 ...	456	/	7	38	62	81	60	55	38	26	33	29	19	9
April 1977 ...	490	/	8	45	65	85	70	56	42	28	29	32	19	10
April 1978 ...	482	/	6	36	60	89	74	56	43	34	23	31	21	10
April 1979 ...	504	/	6	33	59	89	89	58	46	38	26	29	19	12
April 1980 ...	520	/	7	32	60	90	93	65	52	38	23	26	22	14
Mai 1981 ...	552	/	6	32	70	86	100	73	63	40	25	23	20	13
April 1982 ...	590	/	6	33	75	93	113	86	63	42	25	20	21	14
Juni 1985 ...	792	/	9	43	88	112	144	138	89	63	38	24	23	22
April 1986 ...	788	/	8	39	85	119	135	143	90	65	39	26	19	19
März 1987 ...	842	/	6	40	87	125	131	164	108	68	47	28	20	19
April 1988 ...	867	/	4	42	79	126	135	168	119	76	47	30	16	23
April 1989 ...	883	/	3	37	81	120	138	172	135	76	50	32	15	23
<b>Insgesamt</b>														
April 1972 ...	29 270	9 352	2 120	1 889	2 586	2 202	2 019	1 684	1 337	1 311	1 540	1 394	974	862
Mai 1973 ...	29 454	9 350	2 132	1 879	2 469	2 351	2 017	1 754	1 494	1 158	1 527	1 400	1 020	903
April 1974 ...	29 402	9 173	2 109	1 887	2 421	2 470	1 976	1 850	1 615	1 008	1 521	1 385	1 058	929
Mai 1975 ...	29 313	9 174	2 059											

7 Lange Reihen

7.13 Bevölkerung in Privathaushalten nach Altersgruppen und Familienstand ab 1972\*)

7.13.3 Weiblich

1 000

Zeitpunkt	Insgesamt	Davon im Alter von ... bis unter ... Jahren													
		unter 20	20 - 25	25 - 30	30 - 35	35 - 40	40 - 45	45 - 50	50 - 55	55 - 60	60 - 65	65 - 70	70 - 75	75 und mehr	
		Ledig													
April 1972	11 375	8 749	847	220	173	132	138	194	148	141	166	175	137	157	
Mai 1973	11 379	8 716	894	223	159	137	127	178	173	123	148	170	143	170	
April 1974	11 361	8 637	951	231	150	133	118	176	194	110	167	174	150	171	
Mai 1975	11 371	8 609	983	256	132	130	120	157	203	113	169	172	157	180	
Mai 1976	11 287	8 457	1 045	283	130	133	114	145	192	130	167	165	161	185	
April 1977	11 261	8 341	1 114	335	132	129	111	133	178	150	161	158	155	196	
April 1978	11 221	8 198	1 179	375	135	129	123	121	160	165	121	155	151	210	
April 1979	11 168	8 117	1 221	374	141	128	119	121	155	183	109	153	143	204	
April 1980	11 165	7 930	1 348	425	158	121	128	113	144	182	113	148	139	218	
Mai 1981	11 162	7 770	1 478	448	182	111	125	117	130	182	105	141	139	215	
April 1982	11 095	7 571	1 546	503	198	109	125	112	127	174	108	129	136	217	
Juni 1985	10 749	6 715	1 826	688	269	138	118	115	108	144	109	102	130	218	
April 1986	10 902	6 601	1 954	782	299	156	105	118	112	134	102	126	118	224	
März 1987	10 887	6 377	2 018	877	334	179	108	124	108	128	106	143	109	225	
April 1988	10 828	6 224	2 031	941	362	180	103	123	113	121	101	157	96	226	
April 1989	10 900	6 187	2 014	1 031	396	196	110	118	119	107	108	168	85	223	
Verheiratet zusammenlebend															
April 1972	15 145	151	1 129	1 479	2 110	1 786	1 639	1 681	1 312	1 109	1 150	849	472	277	
Mai 1973	15 184	134	1 089	1 470	2 040	1 895	1 624	1 657	1 482	975	1 167	871	498	282	
April 1974	15 281	127	1 074	1 466	1 950	2 009	1 596	1 647	1 633	900	1 160	899	514	306	
Mai 1975	15 344	127	1 028	1 503	1 804	2 112	1 649	1 626	1 633	943	1 163	918	517	320	
Mai 1976	15 187	118	972	1 561	1 638	2 093	1 682	1 631	1 613	1 047	1 068	900	540	325	
April 1977	15 169	107	938	1 563	1 546	2 120	1 748	1 612	1 585	1 195	987	896	555	337	
April 1978	15 093	104	894	1 534	1 511	2 042	1 837	1 595	1 587	1 344	940	891	559	355	
April 1979	15 019	101	884	1 493	1 501	1 962	1 919	1 553	1 579	1 449	969	894	568	357	
April 1980	15 064	82	814	1 450	1 550	1 787	2 044	1 581	1 575	1 482	997	916	606	380	
Mai 1981	15 016	76	794	1 414	1 639	1 621	2 069	1 632	1 553	1 474	992	832	613	398	
April 1982	15 019	60	763	1 383	1 632	1 538	2 088	1 727	1 515	1 468	1 031	767	616	430	
Juni 1985	14 943	50	696	1 406	1 601	1 525	1 703	1 959	1 512	1 454	1 093	637	647	461	
April 1986	14 810	38	658	1 400	1 580	1 616	1 537	1 962	1 551	1 414	1 095	723	577	480	
März 1987	14 803	34	594	1 387	1 581	1 640	1 452	1 960	1 636	1 390	1 090	839	525	485	
April 1988	14 786	37	554	1 423	1 595	1 615	1 425	1 880	1 717	1 365	1 264	941	468	504	
April 1989	14 926	39	514	1 444	1 643	1 656	1 469	1 799	1 814	1 341	1 261	1 029	412	504	
Verheiratet getrenntlebend															
April 1972	218	9	32	20	19	12	14	18	21	22	21	14	9	8	
Mai 1973	216	7	27	18	19	16	13	20	20	18	23	18	8	9	
April 1974	200	5	25	19	17	18	15	15	20	14	22	17	8	7	
Mai 1975	202	/	23	18	18	16	13	18	19	14	21	19	/	/	
Mai 1976	201	5	20	21	15	20	16	18	20	17	15	16	10	9	
April 1977	197	/	19	22	16	19	16	16	18	16	17	17	9	9	
April 1978	252	6	29	31	25	28	22	19	19	19	19	18	12	10	
April 1979	266	7	29	36	32	32	29	19	20	19	11	15	12	8	
April 1980	298	6	34	38	40	36	30	22	19	21	14	15	12	11	
Mai 1981	313	/	37	44	45	37	36	24	19	19	13	13	11	11	
April 1982	342	5	36	45	45	40	43	27	23	20	17	17	12	13	
Juni 1985	374	/	32	51	52	46	44	41	26	19	22	12	13	13	
April 1986	383	/	33	54	47	52	43	48	27	20	21	11	12	13	
März 1987	395	/	33	52	53	50	42	49	30	19	20	16	12	15	
April 1988	381	/	31	52	52	49	40	46	34	21	19	14	7	15	
April 1989	371	/	28	53	49	46	42	39	38	19	17	15	7	15	
Verwitwet															
April 1972	4 414	/	/	8	18	35	59	135	257	473	723	778	784	1 141	
Mai 1973	4 479	/	/	8	17	36	58	124	272	406	721	817	803	1 206	
April 1974	4 433	/	/	7	17	36	56	115	269	333	726	819	812	1 240	
Mai 1975	4 385	/	/	/	16	34	58	108	246	308	718	828	806	1 256	
Mai 1976	4 423	/	/	8	15	36	55	104	229	322	665	850	831	1 305	
April 1977	4 420	/	/	8	16	36	57	102	203	353	599	852	857	1 344	
April 1978	4 455	/	/	8	15	36	61	93	197	374	514	865	886	1 402	
April 1979	4 523	/	/	8	14	34	60	97	195	393	472	861	932	1 456	
April 1980	4 492	/	/	9	13	31	63	99	183	350	410	852	943	1 537	
Mai 1981	4 515	/	/	8	15	28	61	94	179	331	447	794	967	1 589	
April 1982	4 494	/	/	8	17	24	60	96	173	313	478	737	969	1 618	
Juni 1985	4 565	/	/	7	19	25	49	108	161	293	549	545	977	1 829	
April 1986	4 550	/	/	6	17	30	47	109	159	277	510	604	904	1 884	
März 1987	4 520	/	/	7	17	27	42	103	158	267	468	644	816	1 972	
April 1988	4 512	/	/	6	14	26	41	94	169	251	462	698	722	2 028	
April 1989	4 503	/	/	/	13	27	41	89	168	241	443	745	643	2 088	
Geschieden															
April 1972	733	/	28	54	76	67	69	82	81	76	78	57	34	30	
Mai 1973	763	/	29	54	81	77	69	80	93	69	82	57	39	33	
April 1974	797	/	28	65	85	84	72	85	94	65	81	60	41	36	
Mai 1975	808	/	30	73	85	96	74	84	91	67	76	57	40	35	
Mai 1976	875	/	34	79	89	108	81	85	94	74	73	69	44	43	
April 1977	903	/	34	81	98	121	94	79	88	76	73	70	45	44	
April 1978	916	/	29	76	95	126	101	77	88	89	85	75	49	46	
April 1979	947	/	28	78	98	131	112	82	95	96	61	72	50	44	
April 1980	956	/	22	70	101	126	126	87	89	96	64	73	54	47	
Mai 1981	1 015	/	23	76	113	122	143	91	96	101	72	72	56	51	
April 1982	1 058	/	24	79	119	124	154	109	90	100	82	69	57	51	
Juni 1985	1 239	/	24	97	143	151	171	169	103	98	93	56	67	65	
April 1986	1 270	/	25	90	132	173	165	178	110	94	104	65	63	68	
März 1987	1 311	/	23	88	135	178	168	199	124	94	91	79	61	72	
April 1988	1 367	/	19	88	139	182	179	206	141	102	92	87	52	80	
April 1989	1 379	/	19	85	140	177	178	208	162	97	95	88	50	80	
Insgesamt															
April 1972	31 885	8 910	2 039	1 780	2 395	2 033	1 919	2 111	1 818	1 820	2 138	1 872	1 437	1 614	
Mai 1973	32 012	8 957	2 041	1 773	2 315	2 161	1 890	2 059	2 040	1 591	2 161	1 933	1 491	1 699	
April 1974	32 072	8 772	2 080	1 788	2 219	2 280	1 857	2 037	2 210	1 421	2 155	1 969	1 526	1 760	
Mai 1975	32 110	8 743	2 067	1 856	2 055	2 389	1 914	1 992	2 191	1 445	2 136	1 995	1 530	1 799	
Mai 1976	31 972	8 583	2 073	1 952	1 887	2 391	1 947	1 983	2 148	1 589	1 969	2 000	1 586	1 866	
April 1977	31 950	8 454	2 108	2 008	1 807	2 426	2 025	1 942	2 071	1 789	1 777	1 993	1 620	1 931	
April 1978	31 936	8 309	2 134	2 023	1 782	2 360	2 144	1 906	2 051	1 990	1 555	2 003	1 656	2 024	
April 1979	31 922	8 226	2 164	1 988	1 784	2 287	2 238	1 872	2 044	2 139	1 414	1 995	1 703	2 069	
April 1980	31 975	8 018	2 222	1 991	1 862	2 101	2 391	1 902	2 010	2 131	1 399	2 004	1 753	2 193	
Mai 1981	32 021	7 852	2 335												

7 Lange Reihen

7.14 Bevölkerung in Privathaushalten nach Zahl der Generationen und Altersgruppen ab 1972<sup>\*)</sup>

1 000

Zeitpunkt	Ins-gesamt	In Ein-persen-haushalten	In Mehrpersonenhaushalten					
			zu-sammen	davon in Haushalten mit ... Generation(en) 1)			in denen nur nicht geradlinig Verwandte leben	in denen nur nicht Verwandte leben
				1	2	3 und mehr		
unter 25 Jahren								
April 1972	22 421	518	21 903	741	19 414	1 658	33	57
Mai 1973	22 381	482	21 898	726	19 454	1 613	31	74
April 1974	22 134	554	21 580	758	19 257	1 418	40	107
Mai 1975	22 043	557	21 485	761	19 341	1 217	36	132
Mai 1976	21 718	626	21 093	733	18 996	1 142	39	182
April 1977	21 502	634	20 868	714	18 818	1 094	39	203
April 1978	21 286	670	20 616	664	18 506	1 134	39	273
April 1979	21 197	749	20 448	647	18 391	1 075	43	292
April 1980	20 923	768	20 156	590	18 131	1 051	45	339
Mai 1981	20 877	818	20 059	588	18 048	1 012	43	369
April 1982	20 534	839	19 695	526	17 740	986	45	398
Juni 1985	19 048	1 004	18 044	497	16 023	868	71	585
April 1986	18 938	1 079	17 859	463	15 939	794	76	588
März 1987	18 584	1 043	17 541	412	15 693	770	76	590
April 1988	18 296	1 074	17 222	389	15 434	714	72	614
April 1989	18 133	1 064	17 069	359	15 392	645	68	605
25 bis unter 45 Jahren								
April 1972	16 823	1 056	15 767	2 072	12 597	957	57	84
Mai 1973	16 857	1 029	15 828	2 090	12 673	916	54	95
April 1974	16 897	1 110	15 787	2 172	12 649	790	54	123
Mai 1975	16 876	1 134	15 742	2 127	12 733	679	52	150
Mai 1976	16 756	1 211	15 545	2 147	12 542	634	49	174
April 1977	16 910	1 317	15 589	2 154	12 580	606	49	200
April 1978	16 926	1 350	15 576	2 143	12 471	639	49	275
April 1979	16 921	1 416	15 505	2 119	12 405	626	49	305
April 1980	17 013	1 523	15 490	2 173	12 293	609	53	361
Mai 1981	16 964	1 624	15 400	2 123	12 182	586	50	398
April 1982	16 901	1 718	15 183	2 121	11 973	574	48	466
Juni 1985	16 776	2 142	14 634	2 221	11 162	460	71	719
April 1986	16 943	2 321	14 623	2 188	11 162	424	78	770
März 1987	17 128	2 450	14 678	2 176	11 132	412	83	875
April 1988	17 397	2 553	14 845	2 202	11 217	413	81	933
April 1989	17 973	2 702	15 271	2 279	11 533	380	74	1 005
45 bis unter 65 Jahren								
April 1972	13 760	1 814	11 946	4 492	6 475	716	146	116
Mai 1973	13 783	1 774	12 009	4 471	6 607	682	139	110
April 1974	13 817	1 783	12 034	4 628	6 548	608	132	119
Mai 1975	13 800	1 754	12 046	4 655	6 625	524	124	118
Mai 1976	13 754	1 771	11 983	4 611	6 644	497	110	122
April 1977	13 689	1 731	11 958	4 570	6 693	476	103	116
April 1978	13 629	1 640	11 990	4 513	6 732	506	103	136
April 1979	13 630	1 669	11 961	4 568	6 667	484	101	141
April 1980	13 799	1 594	12 204	4 584	6 917	467	97	139
Mai 1981	14 212	1 656	12 556	4 734	7 126	461	96	139
April 1982	14 731	1 741	12 990	4 934	7 345	474	87	149
Juni 1985	16 139	2 043	14 096	5 565	7 675	530	104	222
April 1986	16 192	2 042	14 150	5 485	7 825	509	105	227
März 1987	16 375	2 046	14 328	5 545	7 939	500	97	247
April 1988	16 431	2 085	14 346	5 684	7 807	482	102	272
April 1989	16 462	2 133	14 329	5 835	7 689	428	95	281
65 Jahre und mehr								
April 1972	8 152	2 626	5 527	3 278	1 282	693	194	80
Mai 1973	8 447	2 786	5 661	3 401	1 303	673	195	87
April 1974	8 627	2 984	5 643	3 561	1 228	595	181	78
Mai 1975	8 705	3 109	5 597	3 676	1 150	526	172	72
Mai 1976	8 872	3 259	5 614	3 696	1 165	500	167	86
April 1977	8 996	3 380	5 616	3 764	1 139	469	156	88
April 1978	9 158	3 434	5 724	3 776	1 162	508	168	110
April 1979	9 248	3 519	5 730	3 824	1 138	488	165	115
April 1980	9 508	3 609	5 899	3 988	1 147	477	166	121
Mai 1981	9 344	3 631	5 713	3 890	1 099	447	155	122
April 1982	9 228	3 627	5 601	3 840	1 065	430	149	117
Juni 1985	9 075	3 673	5 402	3 712	1 006	415	146	123
April 1986	9 160	3 736	5 424	3 748	1 029	396	133	118
März 1987	9 369	3 814	5 556	3 857	1 057	378	135	129
April 1988	9 490	3 852	5 638	3 990	1 032	349	136	130
April 1989	9 524	3 907	5 618	4 011	1 034	308	124	140
Insgesamt								
April 1972	61 155	6 014	55 142	10 584	39 768	4 024	430	337
Mai 1973	61 466	6 071	55 395	10 688	40 038	3 884	419	366
April 1974	61 474	6 431	55 043	11 118	39 682	3 410	407	427
Mai 1975	61 424	6 554	54 870	11 219	39 849	2 946	384	472
Mai 1976	61 101	6 867	54 234	11 187	39 348	2 772	365	563
April 1977	61 093	7 062	54 031	11 202	39 230	2 645	347	607
April 1978	60 999	7 093	53 906	11 096	38 871	2 786	359	794
April 1979	60 996	7 353	53 643	11 158	38 601	2 673	357	853
April 1980	61 242	7 493	53 749	11 334	38 487	2 605	362	960
Mai 1981	61 396	7 730	53 666	11 335	38 454	2 506	344	1 027
April 1982	61 394	7 926	53 468	11 422	38 123	2 464	329	1 130
Juni 1985	61 038	8 863	52 176	11 995	35 866	2 273	393	1 649
April 1986	61 234	9 177	52 057	11 884	35 956	2 122	392	1 703
März 1987	61 456	9 354	52 102	11 990	35 821	2 060	390	1 842
April 1988	61 613	9 563	52 051	12 265	35 490	1 957	390	1 949
April 1989	62 092	9 805	52 287	12 485	35 647	1 762	360	2 032

\*) Ergebnis des Mikrozensus (1975 aus der EG-Arbeitskräfte-stichprobe).

1) Personen, die außerhalb der Generationenfolge stehen, können in diesen Haushalten vorkommen.

7.15 Quoten der Bezugspersonen in Privathaushalten nach Alters  
7 Lange

Lfd. Nr.	Zeitpunkt	insgesamt	insgesamt							Bezugspersonen im Alter				
			unter 25	25 - 35	35 - 45	45 - 55	55 - 65	65 - 75	75 und mehr	zusammen	unter 25			
												in Einpersonen		
1	April 1972	9,8	2,3	7,5	5,0	7,9	18,6	29,2	39,1	5,9	2,4	in Einpersonen		
2	Mai 1973	9,9	2,2	7,3	4,9	7,7	18,8	29,5	40,7	5,7	2,2			
3	April 1974	10,5	2,5	8,0	5,2	7,8	19,3	30,7	43,2	6,3	2,5			
4	Mai 1975	10,7	2,5	8,3	5,3	7,7	19,0	31,3	45,2	6,4	2,4			
5	Mai 1976	11,2	2,9	9,1	5,6	7,9	19,2	32,2	46,2	6,8	2,7			
6	April 1977	11,6	2,9	9,9	6,0	7,8	18,8	32,8	47,3	7,2	2,8			
7	April 1978	11,6	3,1	10,1	6,2	7,1	17,0	33,0	47,2	7,0	2,9			
8	April 1979	12,1	3,5	10,6	6,5	7,7	18,0	33,3	47,1	7,5	3,3			
9	April 1980	12,2	3,7	11,5	6,8	7,6	16,7	32,9	47,2	7,9	3,5			
10	Mai 1981	12,6	3,9	12,1	7,3	7,7	16,7	33,7	47,6	8,1	3,6			
11	April 1982	12,9	4,1	13,0	7,5	7,9	16,6	34,2	47,4	8,5	3,7			
12	Juni 1985	14,5	5,3	15,6	9,7	9,3	16,6	34,4	48,4	10,7	5,0			
13	April 1986	15,0	5,7	16,7	10,3	9,5	16,3	34,3	49,9	11,1	5,3			
14	März 1987	15,2	5,6	17,3	10,7	10,0	15,7	33,6	49,5	11,4	5,2			
15	April 1988	15,5	5,9	17,8	10,8	10,3	15,7	32,7	50,2	11,7	5,4			
16	April 1989	15,8	5,9	18,4	10,9	11,0	15,5	32,3	51,5	12,0	5,4			
17	April 1972	10,5	1,2	9,5	6,6	12,2	24,8	29,8	22,6	18,6	2,1	in 2-Personen		
18	Mai 1973	10,6	1,2	10,0	6,7	12,4	24,9	29,8	22,9	18,8	2,1			
19	April 1974	10,9	1,3	10,8	6,6	13,1	25,3	30,1	22,8	19,6	2,3			
20	Mai 1975	11,0	1,4	11,1	6,3	13,0	25,3	30,5	22,9	19,8	2,4			
21	Mai 1976	11,1	1,5	11,3	6,7	12,9	25,1	30,2	23,1	20,1	2,5			
22	April 1977	11,2	1,5	11,6	6,8	13,0	24,5	30,1	23,2	20,1	2,5			
23	April 1978	11,3	1,6	11,9	6,9	13,3	24,3	29,9	23,2	20,3	2,5			
24	April 1979	11,4	1,6	11,9	7,2	13,7	24,2	29,9	23,3	20,5	2,6			
25	April 1980	11,6	1,6	11,9	7,7	13,6	24,3	30,0	23,7	20,8	2,5			
26	Mai 1981	11,7	1,7	11,9	7,7	13,5	24,7	29,7	24,0	20,9	2,6			
27	April 1982	11,9	1,7	12,0	8,1	13,4	24,8	29,5	24,0	21,1	2,5			
28	Juni 1985	12,9	2,2	12,5	9,3	13,9	26,1	29,5	23,9	22,3	2,9			
29	April 1986	12,9	2,1	12,5	9,5	13,9	26,0	29,5	24,0	22,2	2,6			
30	März 1987	13,0	2,0	12,5	9,4	14,3	26,4	29,5	23,9	22,3	2,5			
31	April 1988	13,4	2,0	12,4	9,7	15,0	26,9	29,8	24,1	22,8	2,5			
32	April 1989	13,5	2,0	12,5	9,8	15,5	27,2	30,0	23,9	23,0	2,4			
33	April 1972	7,1	1,0	13,2	11,6	12,9	10,9	5,9	2,4	13,7	1,9	in 3-Personen		
34	Mai 1973	7,2	1,0	13,5	11,7	13,0	10,8	6,0	2,4	13,8	1,8			
35	April 1974	7,2	0,9	13,8	11,8	13,0	10,4	5,6	2,4	13,9	1,7			
36	Mai 1975	7,1	0,8	13,9	11,6	13,4	10,2	5,1	2,4	13,7	1,5			
37	Mai 1976	7,1	0,8	13,7	11,9	13,3	10,1	5,0	2,4	13,7	1,5			
38	April 1977	7,2	0,8	13,7	12,2	13,3	10,5	5,0	2,4	13,9	1,4			
39	April 1978	7,1	0,8	13,3	12,3	13,3	10,7	5,0	2,4	13,8	1,4			
40	April 1979	7,1	0,8	13,0	12,4	13,4	10,4	4,8	2,4	13,7	1,4			
41	April 1980	7,2	0,7	12,9	12,6	13,7	10,6	4,8	2,4	13,8	1,3			
42	Mai 1981	7,2	0,7	12,5	12,6	13,8	10,5	4,6	2,4	13,7	1,3			
43	April 1982	7,3	0,7	13,0	14,2	13,0	10,7	4,5	2,4	13,9	1,3			
44	Juni 1985	7,4	0,8	11,2	13,2	14,4	10,5	4,4	2,4	13,8	1,2			
45	April 1986	7,5	0,7	10,7	13,4	14,5	11,0	4,6	2,4	13,8	1,2			
46	März 1987	7,3	0,6	10,5	13,2	14,6	11,3	4,8	2,4	13,9	1,0			
47	April 1988	7,5	0,7	10,4	13,1	14,7	11,2	4,8	2,4	13,9	1,0			
48	April 1989	7,5	0,6	10,1	12,9	14,6	11,6	4,7	2,4	13,8	1,0			
49	April 1972	5,6	0,2	11,5	15,2	10,6	4,7	1,6	0,7	11,4	0,4	in 4-Personen		
50	Mai 1973	5,7	0,2	11,2	15,4	10,9	4,6	1,6	0,7	11,4	0,4			
51	April 1974	5,7	0,2	10,8	15,8	10,6	4,4	1,5	0,6	11,4	0,3			
52	Mai 1975	5,8	0,2	10,3	16,8	10,9	4,4	1,4	0,4	11,7	0,3			
53	Mai 1976	5,8	0,1	10,0	16,7	11,3	4,5	1,4	0,4	11,7	0,3			
54	April 1977	5,8	0,1	9,6	16,7	11,4	4,5	1,3	0,4	11,7	0,2			
55	April 1978	5,9	0,1	9,4	16,9	11,7	4,8	1,2	0,4	11,8	0,2			
56	April 1979	5,9	0,1	9,5	16,9	11,7	4,6	1,2	0,4	11,9	0,3			
57	April 1980	5,9	0,2	9,1	17,0	12,2	4,8	1,1	0,4	12,0	0,3			
58	Mai 1981	5,9	0,2	9,2	16,9	12,5	4,7	1,1	0,4	12,0	0,3			
59	April 1982	5,9	0,2	9,0	16,7	12,7	4,6	1,1	0,4	11,9	0,3			
60	Juni 1985	5,7	0,2	8,2	15,7	12,2	4,5	1,0	0,4	11,3	0,3			
61	April 1986	5,7	0,2	7,9	15,9	12,3	4,8	1,1	0,4	11,4	0,3			
62	März 1987	5,6	0,2	7,5	15,7	11,9	4,8	1,0	0,4	11,1	0,3			
63	April 1988	5,6	0,2	7,5	15,7	11,7	4,9	1,0	0,3	11,0	0,3			
64	April 1989	5,6	0,2	7,5	15,7	11,5	4,6	1,1	0,3	11,0	0,2			
65	April 1972	4,5	0,0	5,8	15,2	9,9	3,3	1,3	0,6	9,1	0,1	in Haushalten mit 5		
66	Mai 1973	4,4	0,0	5,1	15,0	9,9	3,3	1,2	0,5	8,9	0,1			
67	April 1974	4,2	0,0	4,5	14,1	9,6	3,1	1,0	0,4	8,5	0,1			
68	Mai 1975	4,1	/	4,1	13,4	9,9	2,9	0,9	0,4	8,3	/			
69	Mai 1976	4,0	0,0	3,6	12,8	9,9	2,8	0,8	0,3	8,0	0,1			
70	April 1977	3,9	0,0	3,1	12,2	10,0	2,9	0,8	0,3	7,8	0,1			
71	April 1978	3,8	0,0	3,0	11,6	9,9	2,9	0,8	0,3	7,6	0,1			
72	April 1979	3,7	0,0	3,0	11,2	9,8	2,9	0,8	0,3	7,5	0,1			
73	April 1980	3,6	0,0	2,7	10,5	9,9	2,9	0,7	0,3	7,2	0,0			
74	Mai 1981	3,5	0,0	2,7	10,2	9,7	2,8	0,6	0,3	7,0	0,1			
75	April 1982	3,3	0,0	2,6	9,3	9,4	2,7	0,6	0,2	6,6	0,1			
76	Juni 1985	2,7	0,0	2,2	7,2	7,5	2,5	0,5	0,3	5,4	/			
77	April 1986	2,6	0,0	2,1	6,8	7,1	2,5	0,6	0,3	5,2	0,1			
78	März 1987	2,5	0,0	2,1	6,8	6,6	2,5	0,6	0,3	5,0	0,1			
79	April 1988	2,4	0,0	2,1	6,8	6,1	2,4	0,6	0,2	4,8	0,1			
80	April 1989	2,4	0,0	2,1	6,7	5,5	2,3	0,5	0,2	4,7	/			
81	April 1972	37,6	4,8	47,6	53,5	53,5	62,2	67,7	65,7	58,8	6,9	Ins		
82	Mai 1973	37,8	4,6	47,2	53,6	53,9	62,4	68,2	67,5	58,8	6,5			
83	April 1974	38,5	5,0	48,0	53,6									

**Reihen**  
gruppen der Bezugsperson und Haushaltsgröße ab 1972\*)  
zent\*\*)

von ... bis unter ... Jahren															Lfd. Nr.
männlich							weiblich								
25 - 35	35 - 45	45 - 55	55 - 65	65 - 75	75 und mehr	zusammen	unter 25	25 - 35	35 - 45	45 - 55	55 - 65	65 - 75	75 und mehr		
<b>haushalten</b>															
10,1	6,0	4,8	6,7	11,0	19,4	13,4	2,2	4,8	3,8	10,3	27,2	42,2	49,7	1	
9,6	6,0	4,6	6,3	10,8	19,7	13,7	2,1	4,9	3,6	10,1	27,7	42,8	51,9	2	
10,6	6,6	4,9	6,4	11,6	21,9	14,3	2,5	5,1	3,7	10,3	28,4	44,0	54,5	3	
10,9	6,9	4,9	6,3	12,1	23,1	14,6	2,7	5,6	3,6	10,1	27,9	44,6	56,8	4	
11,7	7,3	5,4	6,9	12,2	23,5	15,2	3,1	6,3	3,8	10,1	27,8	45,9	58,2	5	
12,5	7,8	5,8	6,7	12,5	24,1	15,6	3,2	7,2	4,1	9,6	27,2	46,5	59,6	6	
12,4	8,0	5,8	6,6	12,2	23,4	15,6	3,4	7,8	4,2	9,0	25,7	46,8	58,3	7	
13,0	8,5	6,0	6,7	12,1	23,4	16,2	3,8	8,2	4,5	9,4	25,7	47,1	59,6	8	
14,1	8,9	6,5	6,5	11,7	22,6	16,2	3,9	8,8	4,7	8,7	23,8	46,5	60,2	9	
14,8	9,4	7,0	6,6	11,4	22,2	16,7	4,2	9,4	5,0	8,5	23,8	47,5	61,0	10	
15,9	9,8	7,4	6,9	11,9	22,0	16,9	4,5	10,0	5,2	8,4	23,7	48,0	60,8	11	
18,6	12,5	9,9	8,7	13,1	23,5	18,1	5,6	12,6	6,7	8,7	22,9	47,5	61,3	12	
19,9	13,3	10,3	8,8	12,2	23,2	18,6	6,2	13,4	7,1	8,8	22,6	47,7	62,2	13	
20,4	13,9	11,0	9,1	12,1	23,2	18,7	6,1	14,1	7,5	8,8	22,4	46,6	62,9	14	
20,9	13,9	11,4	9,2	11,3	23,1	19,1	6,4	14,6	7,6	9,2	21,4	45,6	63,8	15	
21,4	14,0	12,1	9,4	11,3	23,6	19,3	6,4	15,2	7,7	9,8	21,1	45,2	64,9	16	
<b>haushalten</b>															
16,7	10,6	21,3	49,4	63,4	54,1	3,0	0,3	1,8	2,4	5,3	7,0	5,7	5,7	17	
17,6	10,6	21,3	50,1	63,9	55,1	3,1	0,3	1,9	2,5	5,3	6,9	5,7	5,8	18	
18,9	10,4	23,1	51,9	65,5	55,8	3,0	0,4	2,2	2,5	5,0	6,5	5,4	5,5	19	
19,3	10,0	22,7	52,4	66,7	57,4	3,0	0,4	2,5	2,4	4,7	6,4	5,5	4,7	20	
19,7	10,7	22,5	52,3	67,1	57,4	3,0	0,5	2,6	2,5	4,7	6,1	5,2	5,0	21	
20,1	10,7	22,5	51,0	67,3	57,8	3,0	0,6	2,9	2,7	4,5	6,0	5,0	4,9	22	
20,5	10,8	22,7	50,0	67,5	57,5	3,2	0,6	3,2	2,9	4,5	6,3	5,1	5,2	23	
20,3	11,1	23,1	50,6	68,2	58,2	3,2	0,6	3,2	3,1	4,7	6,0	5,1	4,9	24	
20,2	11,8	22,7	50,2	68,9	59,3	3,3	0,7	3,4	3,3	4,6	6,0	5,1	4,8	25	
19,9	11,9	22,4	50,9	69,6	60,7	3,3	0,8	3,7	3,4	4,4	6,0	4,9	4,7	26	
19,8	12,3	22,0	51,0	69,6	61,1	3,4	0,9	4,0	3,7	4,5	5,8	5,0	4,4	27	
19,4	13,6	22,2	51,1	68,8	61,0	4,2	1,4	5,4	4,8	5,5	6,3	5,4	4,5	28	
19,0	13,5	22,1	50,3	69,1	61,9	4,3	1,5	5,6	5,3	5,5	6,1	5,6	4,6	29	
19,1	13,3	22,5	50,0	69,0	61,9	4,4	1,4	5,7	5,5	5,8	6,1	5,6	4,6	30	
18,5	13,7	23,7	50,6	69,9	63,2	4,5	1,5	6,1	5,6	6,0	5,9	5,5	4,5	31	
18,6	13,6	24,7	50,9	70,4	63,4	4,6	1,6	6,1	5,8	5,9	5,8	5,4	4,7	32	
<b>haushalten</b>															
24,6	20,8	26,5	23,6	12,4	5,9	1,1	0,1	1,0	1,7	2,4	1,7	1,2	1,1	33	
25,1	20,9	26,6	23,6	12,7	5,6	1,1	0,1	1,1	1,7	2,3	1,7	1,2	1,1	34	
25,6	21,1	26,5	22,8	12,0	5,9	1,0	0,1	1,2	1,8	2,1	1,7	1,1	0,8	35	
26,1	20,8	26,7	22,6	11,3	5,5	1,0	0,1	1,1	1,8	2,1	1,6	0,8	0,7	36	
25,7	21,3	26,3	22,3	11,2	5,6	1,0	0,1	1,3	2,0	2,1	1,5	0,8	0,7	37	
25,8	21,8	25,9	23,5	11,2	5,2	1,0	0,1	1,3	2,0	2,0	1,5	0,9	0,7	38	
25,1	21,9	25,4	23,9	11,3	5,0	1,1	0,1	1,4	2,2	2,1	1,6	0,9	0,6	39	
24,2	22,1	25,4	23,4	11,0	5,0	1,1	0,1	1,6	2,3	2,0	1,5	0,8	0,6	40	
24,0	22,2	25,4	23,6	11,0	4,8	1,1	0,1	1,7	2,4	2,1	1,4	0,7	0,6	41	
23,1	22,2	25,3	23,5	10,9	4,8	1,2	0,1	1,8	2,6	2,2	1,3	0,8	0,6	42	
22,4	23,0	25,7	23,5	10,6	5,1	1,2	0,1	2,0	2,8	2,2	1,4	0,7	0,6	43	
19,7	22,8	25,7	21,7	10,3	4,6	1,5	0,2	2,4	3,5	2,7	1,6	0,7	0,6	44	
18,5	22,7	25,8	22,4	11,0	4,6	1,6	0,3	2,5	3,8	2,8	1,6	0,7	0,6	45	
18,2	22,4	26,2	22,6	11,4	4,8	1,6	0,2	2,5	3,7	2,7	1,6	0,8	0,7	46	
17,9	22,0	26,2	22,3	11,5	4,5	1,6	0,3	2,5	3,8	2,8	1,5	0,8	0,5	47	
17,2	22,0	26,0	22,6	11,2	4,5	1,6	0,3	2,6	3,6	2,7	1,5	0,8	0,5	48	
<b>haushalten</b>															
21,8	28,7	23,1	10,4	3,4	1,3	0,4	/	0,4	0,8	1,0	0,5	0,3	0,3	49	
21,4	29,0	23,3	10,3	3,5	1,5	0,4	/	0,4	0,9	1,0	0,5	0,3	0,3	50	
20,4	29,8	22,6	9,7	3,3	1,2	0,4	/	0,4	0,8	0,9	0,5	0,3	/	51	
19,9	31,8	22,7	10,1	3,1	/	0,4	/	0,4	0,9	0,9	0,5	/	/	52	
19,3	31,4	23,2	10,3	3,0	0,9	0,4	/	0,5	1,0	0,9	0,4	0,2	/	53	
18,4	38,1	23,1	10,3	3,0	1,0	0,4	/	0,5	1,0	0,8	0,5	0,2	/	54	
18,2	31,8	23,5	11,0	2,7	1,0	0,4	/	0,5	1,2	0,8	0,4	0,2	/	55	
18,3	31,8	23,1	10,7	2,7	1,0	0,4	/	0,5	1,1	0,9	0,4	0,2	/	56	
17,6	32,0	23,5	11,0	2,7	1,0	0,4	/	0,5	1,2	0,9	0,4	0,2	/	57	
17,7	31,9	23,9	10,7	2,6	0,8	0,4	/	0,5	1,2	0,9	0,4	0,2	/	58	
17,2	31,8	24,0	10,4	2,5	0,9	0,4	/	0,6	1,1	0,9	0,4	0,2	/	59	
15,3	29,7	22,9	9,6	2,4	0,8	0,6	/	0,9	1,5	1,1	0,5	0,2	0,2	60	
14,6	29,8	23,3	10,0	2,5	0,8	0,6	/	0,9	1,5	1,1	0,5	0,2	0,2	61	
13,7	29,6	22,5	9,9	2,5	0,9	0,6	/	0,9	1,4	1,1	0,5	/	0,2	62	
13,7	29,2	22,1	9,9	2,5	0,7	0,6	/	1,0	1,6	1,0	0,4	/	/	63	
13,6	29,3	21,7	9,3	2,6	0,8	0,6	0,1	1,0	1,6	0,8	0,5	/	/	64	
<b>Personen und mehr</b>															
11,0	28,7	22,0	7,4	2,7	1,2	0,3	/	0,3	0,7	0,6	0,4	0,2	/	65	
9,6	28,2	21,8	7,3	2,6	1,1	0,3	/	0,3	0,8	0,6	0,4	0,3	/	66	
8,5	26,7	20,7	7,0	2,1	0,8	0,3	/	0,3	0,7	0,6	0,3	0,2	/	67	
7,7	25,3	20,9	6,8	1,9	/	0,3	/	0,3	0,7	0,6	/	/	/	68	
6,8	24,1	20,6	6,5	1,8	0,7	0,3	/	0,2	0,7	0,6	0,3	0,2	/	69	
6,0	22,9	20,5	6,8	1,8	0,6	0,2	/	0,2	0,7	0,5	0,2	/	/	70	
5,7	22,0	20,1	6,7	1,9	0,7	0,2	/	0,2	0,7	0,5	0,2	/	/	71	
5,7	21,1	19,7	6,7	1,8	0,6	0,2	/	0,2	0,7	0,5	0,2	/	/	72	
5,1	19,7	19,3	6,6	1,6	0,7	0,2	/	0,2	0,7	0,6	0,2	/	/	73	
5,1	19,3	18,8	6,4	1,5	0,8	0,2	/	0,2	0,7	0,5	0,2	/	/	74	
4,9	17,6	18,0	6,2	1,4	0,6	0,2	/	0,2	0,6	0,5	0,2	/	/	75	
4,0	13,5	14,3	5,4	1,3	0,5	0,3	/	0,3	0,7	0,5	0,2	/	/	76	
3,8	12,8	13,5	5,3	1,4	0,6	0,3	/	0,3	0,7	0,6	0,2	/	/	77	
3,8	12,8	12,7	5,1	1,3	0,7	0,2	/	0,3	0,6	0,4	0,3	/	/	78	
3,8	12,8	11,5	4,8	1,3	0,5	0,2	/	0,3	0,6	0,4	0,2	/	/	79	
3,8	12,7	10,5	4,6	1,1	0,4	0,2	/	0,3	0,6	0,3	0,2	/	/	80	
<b>gesamt</b>															
84,2	94,8	97,6	97,4	93,0	81,9	18,2	2,6	8,3	9,4	19,5	36,9	49,7	57,0	81	
83,4	94,6	97,6	97,7	93,5	83,0	18,5	2,5	8,7	9,4	19,3	37,1	50,2	59,3	82	
84,1	94,6	97,8	97,9	94,5	85,6	19,0	3,0	9,1	9,5	18,7	37,4	50,9	61,2	83	
83,8	94,7	98,0	98,2	95,1	87,5	19,2	3,2	9,9	9,5	18,5	36,5	51,3	62,5	84	
83,2	94,8	97,9	98,2	95,3	88,2	19,9	3,7	10,9	10,0	18,3	36,2	52,3	64,1	85	
82,8	94,8	97,8	98,4	95,8	88,6	20,2	3,9	12,1	10,6	17,4	35,3	52,7	65,4	86	
81,8	94,4	97,5	98,2	95,6	87,7	20,6	4,1	13,1	11,2	16,9	34,3	53,1	64,4	87	
81,5	94,6	97,4	98,2	95,8	88,1	21,1	4,6	13,8	11,7	17,5	33,9	53,3	65,3	88	
81,0	94,5	97,5	98,0	95,9	88,4	21,3	4,8	14,5	12,3	16,9	31,8	52,6	65,8	89	
80,6	94,8	97,3	98,2	96,2	89,2	21,8	5,2	15,6	12,8	16,5	31,8	53,5	66,5	90	
80,1	94,5	97,1	98,1	96,0	89,6	22,2	5,5	16,7	13,4	16,6	31,5	54,0	65,9	91	
77,1	92,1	94,9	96,6	95,9	90,4	24,7	7,3	21,6	17,2	18,6	31,5	54,0	66,7	92	
75,9	92,2	95,0	96,7	96,2	91,0	25,3	8,0	22,8	18,4	18,7	31,0	54,3	67,7	93	
75,1	92,0	95,0	96,7	96,3	91,5	25									

## 7 Lange Reihen

7.16 Familien/Alleinstehende ohne Kinder nach dem Familienstand der Bezugsperson ab 1957\*)

1 000

Zeitpunkt	Ins- gesamt	Ehepaare	Alleinstehende ohne Kinder/Alleinerziehende										
			Männer					Frauen					
			zu- sammen	zu- sammen	ledig	ver- heiratet getrennt- lebend	ver- witwet	ge- schieden	zu- sammen	ledig	ver- heiratet getrennt- lebend	ver- witwet	ge- schieden
Insgesamt													
Okt. 1957 ...	18 716	12 921	5 795	1 182	/	201	767	214	4 613	195	230	3 668	520
6. 6. 1961 ...	19 845	13 493	6 352	1 325	2	286	761	276	5 027	181	272	3 964	610
April 1968 ...	21 305	14 819	6 486	1 205	/	203	730	268	5 282	132	181	4 316	653
April 1969 ...	21 606	14 895	6 711	1 272	/	259	730	280	5 438	140	226	4 399	673
27.5. 1970 ...	21 219	14 632	6 587	1 265	10	165	727	362	5 323	130	126	4 317	749
April 1971 ...	22 040	15 089	6 951	1 346	/	297	731	317	5 605	135	226	4 504	740
April 1972 ...	22 203	15 308	6 896	1 426	/	339	739	343	5 470	120	203	4 414	733
Mai 1973 ...	22 403	15 453	6 950	1 395	/	311	724	355	5 555	120	203	4 470	762
April 1974 ...	22 493	15 492	7 002	1 468	/	345	742	376	5 534	120	185	4 433	796
Mai 1975 ...	22 350	15 410	6 939	1 446	/	315	743	381	5 494	115	187	4 385	807
Mai 1976 ...	22 377	15 255	7 123	1 522	7	305	754	456	5 600	116	187	4 423	874
April 1977 ...	22 403	15 256	7 147	1 524	6	268	762	488	5 623	121	181	4 419	902
April 1978 ...	22 431	15 138	7 293	1 562	10	302	770	481	5 731	125	236	4 454	915
April 1979 ...	22 526	15 088	7 438	1 594	11	309	772	503	5 844	128	248	4 523	946
April 1980 ...	22 680	15 189	7 491	1 633	11	333	770	520	5 858	129	282	4 492	955
Mai 1981 ...	22 772	15 163	7 609	1 655	10	336	758	551	5 955	133	292	4 514	1 015
April 1982 ...	22 882	15 117	7 765	1 746	14	370	773	589	6 019	148	321	4 493	1 057
Juni 1985 ...	23 153	14 799	8 354	2 043	26	427	811	779	6 311	186	355	4 540	1 230
April 1986 ...	23 103	14 746	8 358	2 008	25	431	781	771	6 349	207	359	4 522	1 261
März 1987 ...	23 239	14 775	8 464	2 080	25	441	787	828	6 384	219	370	4 494	1 301
April 1988 ...	23 392	14 897	8 495	2 071	29	406	785	851	6 425	236	359	4 476	1 354
April 1989 ...	23 494	15 026	8 467	2 047	30	400	750	867	6 420	239	343	4 471	1 367
ohne Kinder													
Okt. 1957 ...	8 106	4 357	3 749	974	-	193	590	191	2 775	x	127	2 382	266
6. 6. 1961 ...	8 924	4 622	4 302	1 119	-	274	595	250	3 183	x	155	2 700	329
April 1968 ...	10 658	5 506	5 152	1 065	-	193	626	246	4 086	x	123	3 546	417
April 1969 ...	10 483	5 302	5 181	1 105	-	237	611	257	4 077	x	145	3 527	405
27.5. 1970 ...	10 281	5 256	5 025	1 033	-	105	605	323	3 992	x	25	3 506	462
April 1971 ...	10 903	5 441	5 463	1 179	-	276	614	289	4 283	x	147	3 694	441
April 1972 ...	11 108	5 674	5 434	1 237	-	313	622	303	4 197	x	131	3 638	428
Mai 1973 ...	11 193	5 731	5 462	1 203	-	286	604	313	4 260	x	127	3 697	435
April 1974 ...	11 400	5 858	5 542	1 276	-	317	627	332	4 266	x	116	3 687	463
Mai 1975 ...	11 328	5 833	5 495	1 257	-	289	630	338	4 238	x	123	3 661	454
Mai 1976 ...	11 489	5 923	5 665	1 317	-	280	636	401	4 348	x	118	3 728	503
April 1977 ...	11 488	5 811	5 676	1 320	-	244	646	431	4 356	x	116	3 730	510
April 1978 ...	11 552	5 775	5 777	1 352	-	268	655	428	4 426	x	141	3 763	521
April 1979 ...	11 710	5 810	5 900	1 366	-	269	653	444	4 534	x	141	3 849	545
April 1980 ...	11 820	5 894	5 925	1 385	-	287	644	454	4 541	x	158	3 832	551
Mai 1981 ...	11 896	5 899	5 996	1 399	-	282	631	486	4 597	x	154	3 861	583
April 1982 ...	12 030	5 924	6 107	1 476	-	312	646	518	4 631	x	175	3 847	609
Juni 1985 ...	12 758	6 164	6 594	1 769	-	381	698	690	4 825	x	198	3 904	724
April 1986 ...	12 624	6 097	6 527	1 725	-	386	659	681	4 802	x	200	3 878	724
März 1987 ...	12 757	6 157	6 600	1 788	-	396	663	729	4 812	x	209	3 857	747
April 1988 ...	12 935	6 305	6 630	1 770	-	363	659	748	4 860	x	201	3 864	795
April 1989 ...	13 036	6 408	6 628	1 764	-	359	636	768	4 864	x	197	3 863	805
mit Kindern													
Okt. 1957 ...	10 610	8 564	2 046	208	/	8	177	23	1 838	195	103	1 286	254
6. 6. 1961 ...	10 921	8 871	2 050	206	2	13	165	26	1 843	181	117	1 265	281
April 1968 ...	10 648	9 313	1 335	140	/	10	103	22	1 196	132	59	770	235
April 1969 ...	11 122	9 594	1 528	167	/	22	119	24	1 361	140	81	873	267
27.5. 1970 ...	10 938	9 376	1 562	231	10	61	122	39	1 332	130	102	811	287
April 1971 ...	11 136	9 648	1 488	167	/	20	117	28	1 322	135	78	810	299
April 1972 ...	11 095	9 634	1 462	188	/	26	118	40	1 273	120	72	777	305
Mai 1973 ...	11 210	9 722	1 488	192	/	26	120	42	1 295	120	75	773	327
April 1974 ...	11 093	9 634	1 460	192	/	28	115	44	1 268	120	70	745	333
Mai 1975 ...	11 022	9 577	1 445	189	/	26	114	43	1 256	115	64	724	353
Mai 1976 ...	10 889	9 431	1 457	205	7	26	118	55	1 252	116	69	695	371
April 1977 ...	10 915	9 445	1 471	203	6	25	116	57	1 268	121	65	689	392
April 1978 ...	10 879	9 363	1 516	211	10	33	115	53	1 305	125	95	691	394
April 1979 ...	10 816	9 278	1 538	228	11	40	118	59	1 310	128	107	674	402
April 1980 ...	10 861	9 295	1 566	249	11	46	126	66	1 317	129	124	660	404
Mai 1981 ...	10 876	9 264	1 613	256	10	54	127	65	1 357	133	138	654	432
April 1982 ...	10 852	9 193	1 658	270	14	58	128	71	1 388	148	146	646	448
Juni 1985 ...	10 395	8 635	1 760	274	26	46	113	90	1 486	186	157	636	506
April 1986 ...	10 480	8 649	1 831	283	25	45	123	90	1 548	207	159	645	537
März 1987 ...	10 482	8 618	1 864	292	25	45	123	99	1 571	219	161	637	555
April 1988 ...	10 457	8 592	1 865	301	29	43	126	103	1 565	236	158	611	559
April 1989 ...	10 458	8 619	1 839	284	30	41	114	99	1 556	239	147	608	562

\*) 1961 und 1970 Ergebnis der Volkszählung; sonst Ergebnis des Mikrozensus (1975 aus der EG-Arbeitskräfteerhebung). - 1957 bis 1969 und 1971 wohnberechtigte Bevölkerung, 1970 und ab 1972 Bevölkerung am Familienwohnsitz. - Bei den

Alleinstehenden ohne Kinder sind ledige Personen nicht einbezogen. Als Alleinerziehende zählen auch Väter und Mütter mit volljährigen Kindern.

## 7 Lange Reihen

7.16 Familien/Alleinstehende ohne Kinder nach dem Familienstand der Bezugsperson ab 1957\*)

1 000

Zeitpunkt	Ins-gesamt	Ehepaare	Alleinstehende ohne Kinder/Alleinerziehende										
			Männer					Frauen					
			zu-sammen	ledig	ver-heiratet getrennt- lebend	ver-witwet	ge-schieden	zu-sammen	ledig	ver-heiratet getrennt- lebend	ver-witwet	ge-schieden	
davon:													
mit 1 Kind													
Okt. 1957 ...	5 169	3 879	1 290	138	/	6	114	18	1 152	169	60	769	154
6. 6. 1961 ...	5 468	4 098	1 370	141	2	9	111	18	1 229	155	77	820	177
April 1968 ...	4 841	3 947	1 294	93	/	7	69	15	801	110	36	520	135
April 1969 ...	5 157	4 086	1 071	117	/	14	83	18	954	122	50	620	162
27.5. 1970 ...	5 065	3 983	1 082	152	7	34	85	26	931	110	62	584	175
April 1971 ...	5 068	4 041	1 027	115	/	13	80	19	912	116	48	570	178
April 1972 ...	4 970	4 012	958	124	/	16	78	27	834	89	43	529	173
Mai 1973 ...	5 028	4 060	968	123	/	15	77	27	845	91	41	529	184
April 1974 ...	5 081	4 091	990	133	/	19	79	30	857	103	40	525	189
Mai 1975 ...	4 966	3 999	967	127	/	18	76	27	841	99	38	501	203
Mai 1976 ...	4 938	3 958	980	140	6	17	79	38	840	103	40	489	208
April 1977 ...	4 997	4 014	983	135	5	14	78	38	848	105	38	487	218
April 1978 ...	4 996	3 982	1 014	144	8	21	79	36	870	109	53	488	220
April 1979 ...	4 966	3 937	1 029	152	9	24	79	41	877	111	58	477	231
April 1980 ...	5 023	3 975	1 047	170	9	30	86	44	878	112	68	464	235
Mai 1981 ...	5 044	3 965	1 079	179	9	35	88	47	899	114	77	458	250
April 1982 ...	5 130	4 015	1 116	188	12	38	86	52	928	128	82	456	262
Juni 1985 ...	5 232	3 990	1 242	199	22	32	79	66	1 043	164	93	466	320
April 1986 ...	5 304	4 016	1 288	204	22	31	85	65	1 084	184	92	470	338
März 1987 ...	5 380	4 057	1 323	207	21	28	86	72	1 116	189	95	476	356
April 1988 ...	5 420	4 085	1 335	220	26	30	87	78	1 114	203	95	457	359
April 1989 ...	5 427	4 095	1 332	210	26	30	80	74	1 123	208	89	453	372
mit 2 Kindern													
Okt. 1957 ...	3 298	2 801	497	47	/	/	42	/	450	20	29	335	66
6. 6. 1961 ...	3 372	2 904	468	44	/	/	36	6	424	19	28	305	72
April 1968 ...	3 462	3 174	288	29	/	/	21	/	260	16	14	164	66
April 1969 ...	3 577	3 272	305	33	/	/	25	/	272	12	20	172	67
27.5. 1970 ...	3 525	3 212	313	51	2	16	24	9	262	14	26	151	71
April 1971 ...	3 659	3 360	300	34	/	/	25	6	266	14	20	157	74
April 1972 ...	3 669	3 351	318	38	/	/	6	9	280	20	19	161	81
Mai 1973 ...	3 721	3 395	326	42	/	/	6	9	285	17	22	158	88
April 1974 ...	3 686	3 376	310	39	/	/	5	23	271	13	21	145	92
Mai 1975 ...	3 752	3 449	303	40	/	/	24	11	263	12	18	141	93
Mai 1976 ...	3 731	3 422	309	44	/	/	6	24	265	11	18	134	102
April 1977 ...	3 750	3 429	322	46	/	/	8	24	276	13	17	134	112
April 1978 ...	3 789	3 456	333	44	/	/	8	22	289	13	26	137	113
April 1979 ...	3 793	3 456	337	50	/	/	10	26	287	13	32	132	111
April 1980 ...	3 855	3 502	352	55	/	/	12	27	297	13	38	130	116
Mai 1981 ...	3 888	3 519	369	54	/	/	14	27	315	15	44	132	125
April 1982 ...	3 881	3 497	384	60	/	/	15	29	324	15	46	128	135
Juni 1985 ...	3 696	3 305	391	60	/	/	10	26	331	18	46	122	145
April 1986 ...	3 751	3 334	417	63	/	/	11	29	354	19	53	127	156
März 1987 ...	3 714	3 296	418	68	/	/	13	28	350	25	53	118	155
April 1988 ...	3 697	3 285	412	64	/	/	11	30	348	27	50	114	156
April 1989 ...	3 716	3 320	396	59	/	/	8	27	338	26	44	119	149
mit 3 Kindern													
Okt. 1957 ...	1 363	1 180	183	21	/	/	19	/	162	5	11	123	23
6. 6. 1961 ...	1 319	1 174	145	15	/	/	12	2	131	5	9	96	22
April 1968 ...	1 468	1 373	95	11	/	/	8	/	84	/	6	53	21
April 1969 ...	1 502	1 406	96	11	/	/	8	/	95	/	7	49	24
27.5. 1970 ...	1 458	1 354	104	18	1	6	8	3	86	4	9	49	25
April 1971 ...	1 524	1 424	101	11	/	/	7	/	90	/	6	51	30
April 1972 ...	1 558	1 446	111	17	/	/	11	/	94	5	7	53	30
Mai 1973 ...	1 563	1 450	113	17	-	/	10	/	97	5	8	52	32
April 1974 ...	1 485	1 388	98	14	/	/	9	/	84	/	6	46	31
Mai 1975 ...	1 486	1 376	110	15	/	/	/	/	95	/	/	51	38
Mai 1976 ...	1 444	1 337	107	15	/	/	10	/	92	/	7	45	39
April 1977 ...	1 427	1 322	105	16	/	/	10	/	89	/	6	43	38
April 1978 ...	1 397	1 287	111	16	-	/	9	/	95	/	10	44	39
April 1979 ...	1 398	1 285	113	17	/	/	9	/	95	/	12	43	38
April 1980 ...	1 365	1 254	111	16	/	/	8	/	95	/	14	45	34
Mai 1981 ...	1 362	1 248	114	15	/	/	7	/	100	/	13	44	39
April 1982 ...	1 296	1 188	108	15	/	/	7	/	94	/	12	43	35
Juni 1985 ...	1 098	1 003	95	12	/	/	5	/	83	/	14	36	31
April 1986 ...	1 071	979	92	12	/	/	6	/	80	/	10	36	31
März 1987 ...	1 052	958	93	13	/	/	7	/	80	/	10	32	34
April 1988 ...	1 036	945	91	13	/	/	6	/	78	/	10	30	34
April 1989 ...	1 012	927	85	12	/	/	/	/	74	/	11	27	33
mit 4 Kindern und mehr													
Okt. 1957 ...	780	704	76	/	/	/	/	/	74	/	/	59	11
6. 6. 1961 ...	763	696	66	7	/	/	6	1	59	2	4	43	10
April 1968 ...	876	819	57	7	/	/	/	/	51	/	/	34	13
April 1969 ...	888	830	58	7	/	/	/	/	51	/	/	32	14
27.5. 1970 ...	890	826	64	12	1	4	5	2	52	2	5	28	17
April 1971 ...	885	823	62	8	/	/	/	/	54	/	/	31	17
April 1972 ...	899	824	74	10	/	/	6	/	65	6	/	34	22
Mai 1973 ...	897	818	79	11	/	/	8	/	69	6	/	35	23
April 1974 ...	841	779	62	6	/	/	/	/	56	/	/	30	21
Mai 1975 ...	818	754	64	/	/	/	/	/	58	/	/	30	20
Mai 1976 ...	776	714	62	6	/	/	/	/	55	/	5	27	22
April 1977 ...	741	681	61	6	/	/	/	/	55	/	/	25	24
April 1978 ...	697	640	58	7	/	/	/	/	51	/	6	22	22
April 1979 ...	659	600	59	8	/	/	5	/	51	/	5	22	22
April 1980 ...	619	563	56	8	/	/	6	/	48	/	/	22	19
Mai 1981 ...	582	531	51	7	/	/	/	/	44	/	/	20	17
April 1982 ...	544	493	51	8	/	/	5	/	43	/	7	19	16
Juni 1985 ...	369	337	33	/	/	/	/	/	29	/	/	13	11
April 1986 ...	353	319	34	/	/	/	/	/	30	/	/	13	12
März 1987 ...	336	307	29	/	/	/	/	/	25	/	/	11	10
April 1988 ...	304	276	28	/	-	/	/	/	25	/	/	10	10
April 1989 ...	303	278	26	/	/	/	/	/	22	/	/	9	9

\*) 1961 und 1970 Ergebnis der Volkszählung, sonst Ergebnis des Mikrozensus (1975 aus der EG-Arbeitskräfteerhebung). - 1957 bis 1969 und 1971 wohnberechtigte Bevölkerung, 1970 und ab 1972 Bevölkerung am Familienwohnsitz. - Bei den

Alleinstehenden ohne Kinder sind ledige Personen nicht einbezogen. Als Alleinerziehende zählen auch Väter und Mütter mit volljährigen Kindern.

7 Lange Reihen

7.17 Familien/Alleinstehende ohne Kinder mit ausländischer Bezugsperson nach dem Familienstand der Bezugsperson ab 1972\*)  
1 000

Zeitpunkt	Ins-gesamt	Ehe-paare	Alleinstehende ohne Kinder/Alleinerziehende										
			zu-sammen	Männer					zu-sammen	Frauen			
				zusam-men 1)	darunter			ledig		davon			
					ver-heiratet getrennt-lebend	ver-witwet	ge-schie-den			ver-heiratet getrennt-lebend	ver-witwet	ge-schie-den	
Familien insgesamt													
April 1972	976	649	326	245	220	9	16	81	/	26	33	18	
Mai 1973	1 025	723	301	221	196	10	15	80	/	25	33	18	
April 1974	1 378	1 017	362	266	236	12	18	95	6	30	36	23	
Mai 1975	1 336	989	346	245	216	11	17	101	/	31	35	28	
Mai 1976	1 297	966	331	230	192	12	23	101	6	29	37	29	
April 1977	1 287	989	299	200	160	13	27	99	7	24	39	29	
April 1978	1 303	1 004	299	194	151	13	28	105	6	27	40	31	
April 1979	1 309	1 012	297	188	143	15	27	109	7	27	42	33	
April 1980	1 402	1 086	316	198	150	12	33	118	8	31	43	35	
Mai 1981	1 463	1 134	328	202	151	15	36	126	8	30	44	43	
April 1982	1 501	1 149	353	216	160	16	37	137	9	39	48	42	
Juni 1985	1 471	1 057	414	246	179	16	46	168	12	42	58	55	
April 1986	1 497	1 066	431	247	175	19	50	184	12	44	68	60	
März 1987	1 550	1 107	443	262	183	18	58	181	13	46	61	61	
April 1988	1 463	1 064	399	228	154	19	52	171	15	42	58	56	
April 1989	1 583	1 168	415	237	157	20	57	178	14	40	59	65	
ohne Kinder													
April 1972	536	249	287	232	211	8	14	55	-	18	25	12	
Mai 1973	528	269	259	208	187	8	13	51	-	16	24	11	
April 1974	650	335	315	250	225	10	16	65	-	21	29	15	
Mai 1975	560	270	290	226	204	/	15	64	-	20	27	17	
Mai 1976	546	267	279	213	184	9	20	66	-	17	31	18	
April 1977	509	263	246	185	152	10	23	60	-	14	31	16	
April 1978	493	249	244	178	142	10	25	67	-	18	30	19	
April 1979	481	241	240	169	132	12	24	71	-	19	32	20	
April 1980	497	247	251	175	137	10	29	75	-	20	33	21	
Mai 1981	511	259	253	174	132	11	32	78	-	19	35	25	
April 1982	540	268	272	187	141	13	33	86	-	25	36	25	
Juni 1985	584	264	320	223	167	14	42	97	-	23	45	30	
April 1986	590	258	332	224	164	15	44	108	-	26	49	34	
März 1987	615	268	347	243	174	15	54	105	-	26	43	36	
April 1988	572	264	307	208	245	16	48	99	-	26	43	31	
April 1989	613	295	319	216	149	15	52	103	-	24	43	36	
mit Kindern													
April 1972	440	400	39	13	10	/	/	26	/	8	9	6	
Mai 1973	497	455	42	13	9	/	/	29	/	9	9	8	
April 1974	728	681	47	16	12	/	/	31	6	9	7	8	
Mai 1975	776	720	56	19	12	/	/	37	/	11	/	11	
Mai 1976	751	699	52	17	8	/	/	35	6	12	6	11	
April 1977	779	726	53	15	8	/	/	38	7	11	8	13	
April 1978	809	755	55	16	8	/	/	38	6	9	10	13	
April 1979	828	771	57	19	11	/	/	38	7	9	9	13	
April 1980	904	839	65	22	14	/	/	43	8	11	10	14	
Mai 1981	951	876	76	28	19	/	/	48	8	11	10	19	
April 1982	961	880	81	29	20	/	/	51	9	14	11	17	
Juni 1985	887	794	93	23	12	/	/	71	12	19	13	26	
April 1986	907	808	99	23	10	/	5	76	12	18	19	26	
März 1987	935	840	96	20	9	/	/	76	13	21	18	25	
April 1988	892	800	92	21	9	/	/	71	15	17	16	24	
April 1989	970	873	97	21	9	/	5	75	14	16	16	29	

\*) Ergebnis des Mikrozensus (1975 aus der EG-Arbeitskräfte-stichprobe). - Bevölkerung am Familienwohnsitz. - Bei den Alleinstehenden ohne Kinder sind ledige Personen nicht ein-

bezogen. Als Alleinerziehende zählen auch Väter und Mütter mit volljährigen Kindern.

1) Einschl. einer geringen Zahl lediger Väter.



7 Lange Reihen

7.17 Familien/Alleinstehende ohne Kinder mit ausländischer Bezugsperson nach dem Familienstand der Bezugsperson ab 1972 \*)

1 000

Zeitpunkt	Insgesamt	Ehepaare	Alleinstehende ohne Kinder/Alleinerziehende									
			zusammen	Männer			zusammen	Frauen				
				zusammen 1)	verheiratet getrenntlebend	verwitwet		geschieden	ledig	verheiratet getrenntlebend	verwitwet	geschieden
<u>davon:</u>												
mit 1 Kind												
April 1972 .....	209	185	24	8	7	/	/	16	/	/	/	/
Mai 1973 .....	232	207	25	9	6	/	/	17	/	/	5	/
April 1974 .....	348	314	34	13	10	/	/	21	/	6	/	6
Mai 1975 .....	339	300	39	13	9	/	/	26	/	/	/	/
Mai 1976 .....	324	289	35	12	6	/	/	22	5	7	/	7
April 1977 .....	331	298	33	8	/	/	/	25	6	6	/	8
April 1978 .....	325	293	32	10	/	/	/	23	5	/	5	8
April 1979 .....	306	271	35	12	7	/	/	23	6	/	/	8
April 1980 .....	345	302	43	16	9	/	/	27	7	6	5	9
Mai 1981 .....	338	291	48	18	12	/	/	30	7	6	/	12
April 1982 .....	344	294	50	19	14	/	/	30	7	7	6	11
Juni 1985 .....	339	280	60	16	9	/	/	43	10	10	7	15
April 1986 .....	348	285	63	16	7	/	/	47	11	10	11	16
März 1987 .....	356	298	57	13	5	/	/	44	11	10	9	15
April 1988 .....	336	277	59	14	6	/	/	45	12	8	9	15
April 1989 .....	373	311	62	15	6	/	/	48	11	9	9	18
mit 2 Kindern												
April 1972 .....	137	128	9	/	/	/	/	7	/	/	/	/
Mai 1973 .....	159	149	11	/	/	/	/	8	/	/	/	/
April 1974 .....	237	228	9	/	/	/	/	7	/	/	/	/
Mai 1975 .....	269	257	12	/	/	/	/	/	/	/	/	/
Mai 1976 .....	255	243	12	/	/	/	/	8	/	/	/	/
April 1977 .....	269	255	14	/	/	/	/	9	/	/	/	/
April 1978 .....	293	279	14	/	/	/	/	10	/	/	/	/
April 1979 .....	307	293	15	/	/	/	/	10	/	/	/	/
April 1980 .....	325	309	15	5	/	/	/	10	/	/	/	/
Mai 1981 .....	345	327	18	8	5	/	/	10	/	/	/	/
April 1982 .....	352	332	19	7	/	/	/	13	/	/	/	/
Juni 1985 .....	328	304	24	/	/	/	/	20	/	6	/	8
April 1986 .....	332	307	26	5	/	/	/	21	/	6	5	8
März 1987 .....	342	314	28	/	/	/	/	23	/	9	5	8
April 1988 .....	330	306	24	/	/	/	/	19	/	6	/	7
April 1989 .....	357	332	24	/	/	/	/	21	/	6	/	8
mit 3 Kindern und mehr												
April 1972 .....	94	88	6	/	/	/	/	/	/	/	/	/
Mai 1973 .....	106	99	7	/	/	/	/	/	/	/	/	/
April 1974 .....	144	140	/	/	/	/	/	/	/	/	/	/
Mai 1975 .....	168	163	/	/	/	/	/	/	/	/	/	/
Mai 1976 .....	172	167	5	/	/	/	/	/	/	/	/	/
April 1977 .....	178	172	5	/	/	/	/	/	/	/	/	/
April 1978 .....	191	183	8	/	/	/	/	6	/	/	/	/
April 1979 .....	215	208	7	/	/	/	/	/	/	/	/	/
April 1980 .....	235	228	7	/	/	/	/	5	/	/	/	/
Mai 1981 .....	268	258	10	/	/	/	/	8	/	/	/	/
April 1982 .....	265	254	11	/	/	/	/	8	/	/	/	/
Juni 1985 .....	220	210	10	/	/	/	/	8	/	/	/	/
April 1986 .....	227	217	10	/	/	/	/	8	/	/	/	/
März 1987 .....	238	227	11	/	/	/	/	9	/	/	/	/
April 1988 .....	226	216	10	/	/	/	/	8	/	/	/	/
April 1989 .....	240	230	10	/	/	/	/	7	/	/	/	/

\*) Ergebnis des Mikrozensus (1975 aus der EG-Arbeitskräfte-stichprobe). - Bevölkerung am Familienwohnsitz. - Bei den Alleinstehenden ohne Kinder sind ledige Personen nicht ein-

bezogen. Als Alleinerziehende zählen auch Väter und Mütter mit volljährigen Kindern.

1) Einschl. einer geringen Zahl lediger Väter.

## 7 Lange Reihen

7.18 Familien/Alleinstehende ohne Kinder nach Familienstand und Altersgruppen der Bezugsperson ab 1957\*)

1 000

Zeitpunkt	Insgesamt					Verheiratet zusammenlebend					Alleinstehend o. Kinder / alleinerz.									
	insgesamt	davon im Alter von ... bis unter ... Jahren				zusammen	davon im Alter von ... bis unter ... Jahren				zusammen	davon im Alter von ... bis unter ... Jahren								
		unter 25	25 - 45	45 - 65	65 u. mehr		unter 25	25 - 45	45 - 65	65 u. mehr		unter 25	25 - 45	45 - 65	65 u. mehr					
ohne Kinder																				
Okt. 1957	8 106	1 400				3 333	3 373	4 357	1 012				2 009	1 336	3 749	358		1 324	2 037	
6.6. 1961	8 924	229	1 382			3 508	3 805	4 622	145	1 005				2 007	1 465	4 303	84	378	1 501	2 340
April 1968	10 658	1 688				3 963	5 007	5 506	1 313					2 226	1 967	5 151	374		1 738	3 039
27.5. 1970	10 281	213	1 520			3 744	4 803	5 256	177	1 131	2 096	1 853	5 025	36	389	1 649	2 950	1 649	2 950	
April 1971	10 903	207	1 524			3 736	5 436	5 441	149	1 099	2 069	2 125	5 462	58	425	1 669	3 311	1 669	3 311	
April 1972	11 108	308	1 669			3 890	5 242	5 674	241	1 194	2 171	2 068	5 434	67	475	1 719	3 174	1 719	3 174	
Mai 1973	11 193	291	1 667			3 798	5 437	5 731	233	1 212	2 148	2 138	5 462	58	455	1 650	3 330	1 650	3 330	
April 1974	11 400	292	1 753			3 795	5 560	5 858	237	1 239	2 195	2 187	5 542	54	515	1 600	3 373	1 600	3 373	
Mai 1975	11 328	294	1 693			3 714	5 626	5 833	241	1 187	2 184	2 221	5 495	53	507	1 530	3 405	1 530	3 405	
Mai 1976	11 489	288	1 743			3 688	5 770	5 823	233	1 200	2 154	2 237	5 665	55	543	1 535	3 533	1 535	3 533	
April 1977	11 488	272	1 755			3 591	5 870	5 811	224	1 199	2 131	2 257	5 676	47	556	1 460	3 613	1 460	3 613	
April 1978	11 552	267	1 759			3 518	6 009	5 775	210	1 180	2 107	2 278	5 777	56	579	1 411	3 731	1 411	3 731	
April 1979	11 710	263	1 773			3 559	6 115	5 810	205	1 171	2 136	2 297	5 900	58	602	1 423	3 817	1 423	3 817	
April 1980	11 820	244	1 807			3 480	6 288	5 894	184	1 180	2 155	2 376	5 925	60	627	1 325	3 913	1 325	3 913	
Mai 1981	11 896	247	1 809			3 608	6 232	5 899	188	1 152	2 243	2 317	5 996	59	658	1 365	3 915	1 365	3 915	
April 1982	12 030	224	1 846			3 772	6 188	5 924	166	1 136	2 340	2 282	6 107	58	711	1 432	3 906	1 432	3 906	
Juni 1985	12 758	211	2 017			4 377	6 153	6 164	150	1 155	2 664	2 196	6 594	61	863	1 713	3 957	1 713	3 957	
April 1986	12 624	207	1 961			4 307	6 149	6 097	137	1 131	2 636	2 194	6 527	71	930	1 671	3 955	1 671	3 955	
März 1987	12 757	187	1 950			4 365	6 256	6 157	122	1 111	2 689	2 235	6 600	65	839	1 676	4 020	1 676	4 020	
April 1988	12 935	177	1 938			4 497	6 323	6 305	117	1 119	2 783	2 286	6 630	60	819	1 715	4 037	1 715	4 037	
April 1989	13 036	162	1 942			4 605	6 327	6 408	109	1 147	2 871	2 281	6 628	50	795	1 735	4 046	1 735	4 046	

## mit Kindern (ohne Altersbegrenzung)

Okt. 1957	10 610	4 900				4 951	759	8 564	4 224				3 934	406	2 046	676		1 017	353	
6.6. 1961	10 921	283	4 927			4 908	803	8 871	219	4 443				3 790	419	2 049	64	484	1 118	385
April 1968	10 648	6 000				3 950	698	9 313	5 624					3 257	432	1 199	242		656	261
27.5. 1970	10 938	304	6 076			3 815	742	9 376	258	5 630	3 086	402	1 562	46	446	729	340	729	340	
April 1971	11 136	252	6 073			4 021	790	9 648	208	5 669	3 312	460	1 488	45	404	709	330	709	330	
April 1972	11 095	342	6 256			3 765	733	9 634	288	5 834	3 114	398	1 462	55	422	651	335	651	335	
Mai 1973	11 210	322	6 270			3 857	761	9 722	270	5 823	3 211	418	1 488	52	446	646	344	646	344	
April 1974	11 093	299	6 221			3 830	742	9 634	246	5 757	3 224	406	1 460	53	464	606	336	606	336	
Mai 1975	11 022	261	6 168			3 889	704	9 577	211	5 697	3 286	383	1 445	50	471	603	321	603	321	
Mai 1976	10 889	252	6 038			3 887	713	9 431	195	5 538	3 307	391	1 457	57	499	579	322	579	322	
April 1977	10 915	241	6 037			3 922	716	9 445	182	5 514	3 361	387	1 471	59	523	561	329	561	329	
April 1978	10 879	236	5 976			3 954	714	9 363	179	5 417	3 382	386	1 516	57	559	572	328	572	328	
April 1979	10 816	247	5 950			3 921	698	9 278	188	5 363	3 353	374	1 538	59	587	568	324	587	324	
April 1980	10 861	228	5 870			4 062	701	9 295	172	5 262	3 488	374	1 566	56	608	575	327	608	327	
Mai 1981	10 876	234	5 778			4 195	669	9 264	173	5 143	3 591	356	1 613	61	635	604	313	635	313	
April 1982	10 852	236	5 636			4 338	642	9 193	168	4 973	3 719	333	1 658	67	663	619	309	663	309	
Juni 1985	10 395	236	5 078			4 490	591	8 635	146	4 382	3 813	294	1 760	90	696	677	298	696	298	
April 1986	10 480	229	5 047			4 589	614	8 649	139	4 316	3 887	307	1 831	90	731	703	307	731	307	
März 1987	10 482	213	4 993			4 634	642	8 618	124	4 255	3 918	321	1 864	88	738	716	322	738	322	
April 1988	10 457	204	5 054			4 576	623	8 592	123	4 289	3 865	315	1 865	82	764	711	308	764	308	
April 1989	10 458	196	5 145			4 497	619	8 619	114	4 374	3 820	311	1 839	80	771	678	309	771	309	

## Insgesamt

Okt. 1957	18 716	6 300				8 284	4 132	12 921	5 236				5 943	1 742	5 795	1 764		2 341	2 390	
6.6. 1961	19 845	512	6 309			8 416	4 608	13 493	364	5 448				5 797	1 884	6 352	148	862	2 618	2 724
April 1968	21 305	7 688				7 913	5 705	14 819	6 937					5 483	2 399	6 350	656		2 394	3 300
27.5. 1970	21 219	517	7 596			7 559	5 546	14 632	435	6 760	5 181	2 255	6 587	82	836	2 378	3 290	2 378	3 290	
April 1971	22 040	459	7 596			7 758	6 226	15 089	356	6 768	5 380	2 585	6 951	103	828	2 378	3 642	2 378	3 642	
April 1972	22 203	650	7 925			7 655	5 975	15 308	529	7 028	5 285	2 466	6 896	121	897	2 369	3 509	2 369	3 509	
Mai 1973	22 403	613	7 936			7 655	6 198	15 453	503	7 035	5 360	2 555	6 950	110	901	2 296	3 643	2 296	3 643	
April 1974	22 493	591	7 974			7 626	6 302	15 492	483	6 996	5 419	2 593	7 002	108	979	2 207	3 709	2 207	3 709	
Mai 1975	22 350	555	7 862			7 603	6 330	15 410	452	6 884	5 470	2 605	6 939	103	978	2 133	3 726	2 133	3 726	
Mai 1976	22 377	539	7 791			7 575	6 482	15 255	428	6 738	5 461	2 628	7 123	111	1 043	2 114	3 855	1 043	3 855	
April 1977	22 403	512	7 792			7 513	6 586	15 256	407	6 713	5 492	2 644	7 147	106	1 079	2 021	3 942	1 079	3 942	
April 1978	22 431	503	7 734			7 472	6 723	15 138	389	6 596	5 489	2 664	7 293	114	1 138	1 983	4 059	1 138	4 059	
April 1979	22 526	511	7 723			7 480	6 813	15 088	394	6 534	5 490	2 671	7 438	117	1 189	1 991	4 141	1 189	4 141	
April 1980	22 680	472	7 676			7 543	6 990	15 189	355	6 442	5 643	2 750	7 491	116	1 235	1 900	4 240	1 235	4 240	
Mai 1981	22 772	481	7 587			7 803	6 901	15 163	361	6 294	5 834	2 673	7 609	120	1 293	1 968	4 229	1 293	4 229	
April 1982	22 882	460	7 483			8 110	6 830	15 117	334	6 109	6 058	2 615	7 765	125	1 374	2 051	4 215	1 374	4 215	
Juni 1985	23 153	448	7 095			8 867	6 744	14 799	296	5 537	6 477	2 489	8 354	151	1 558	2 390	4 255	1 558	4 255	
April 1986	23 103	436	7 007			8 896	6 764	14 746	276	5 447	6 522	2 501	8 358	160	1 561	2 374	4 263	1 561	4 263	
März 1987	23 239	399	6 942			8 999	6 898	14 775	246	5 366	6 607	2								

7 Lange Reihen

7.19 Familien mit ledigen Kindern in der Familie nach Zahl und Altersgruppen der Kinder ab 1961 \*)

7.19.1 Insgesamt

1 000

Zahl der Kinder in der Familie	6.6. 1961	27.5. 1970	Mai 1973	Mai 1975	Mai 1976	April 1978	April 1980	Mai 1981	April 1982	Juni 1985	April 1986	März 1987	April 1988	April 1989
mit Kindern (ohne Altersbegrenzung)														
1 Kind .....	5 468	5 065	5 028	4 966	4 938	4 996	5 023	5 044	5 130	5 232	5 304	5 380	5 420	5 427
2 Kinder .....	3 372	3 525	3 721	3 752	3 731	3 789	3 855	3 888	3 881	3 696	3 751	3 714	3 697	3 716
3 Kinder .....	1 319	1 458	1 563	1 486	1 444	1 397	1 365	1 362	1 296	1 098	1 071	1 052	1 036	1 012
4 Kinder und mehr .....	763	890	897	818	776	697	619	582	544	369	353	336	304	303
Familien .....	10 921	10 938	11 210	11 022	10 889	10 879	10 861	10 876	10 852	10 395	10 480	10 482	10 457	10 458
Kinder .....	19 700	20 692	21 359	20 741	20 328	19 943	19 613	19 528	19 216	17 546	17 571	17 450	17 263	17 231
mit Kindern unter 3 Jahren														
Familien .....	2 052	2 409	1 931	1 631	1 592	1 556	1 536	1 563	1 589	1 612	1 604	1 603	1 719	1 779
Kinder .....	2 270	2 686	2 099	1 767	1 733	1 681	1 673	1 708	1 738	1 765	1 744	1 737	1 874	1 946
mit Kindern unter 6 Jahren														
1 Kind .....	2 608	2 983	2 942	2 607	2 434	2 245	2 132	2 119	2 088	2 094	2 098	2 096	2 144	2 206
2 Kinder und mehr .....	985	1 238	937	726	687	609	629	632	650	685	690	677	717	744
Familien .....	3 593	4 220	3 879	3 334	3 121	2 855	2 761	2 751	2 738	2 779	2 788	2 773	2 861	2 950
Kinder .....	4 799	5 682	4 943	4 144	3 889	3 532	3 460	3 449	3 450	3 530	3 545	3 516	3 646	3 761
mit Kindern unter 15 Jahren														
1 Kind .....	3 621	3 643	3 822	3 811	3 834	3 892	3 932	3 920	3 845	3 362	3 321	3 208	3 217	3 204
2 Kinder .....	2 032	2 538	2 693	2 697	2 608	2 524	2 380	2 280	2 174	1 933	1 937	1 926	1 946	2 038
3 Kinder .....	730	974	981	880	820	691	577	543	493	413	417	429	446	458
4 Kinder und mehr .....	390	502	436	351	305	226	177	164	149	103	99	99	97	110
Familien .....	6 772	7 656	7 933	7 740	7 568	7 333	7 067	6 907	6 661	5 812	5 773	5 662	5 709	5 809
Kinder .....	11 659	13 938	14 119	13 420	12 866	12 004	11 196	10 820	10 316	8 911	8 867	8 775	8 872	9 126
mit Kindern unter 18 Jahren														
1 Kind .....	4 076	3 878	4 006	4 007	4 004	4 086	4 149	4 212	4 245	4 052	3 973	3 856	3 756	3 697
2 Kinder .....	2 330	2 869	3 050	3 082	3 041	3 013	3 029	2 972	2 879	2 518	2 497	2 404	2 408	2 452
3 Kinder .....	866	1 163	1 222	1 137	1 094	1 008	894	847	772	596	583	585	595	604
4 Kinder und mehr .....	484	671	632	558	514	417	336	306	271	171	164	161	152	161
Familien .....	7 756	8 582	8 911	8 784	8 652	8 524	8 408	8 337	8 167	7 338	7 216	7 006	6 910	6 915
Kinder .....	13 567	16 244	16 692	16 142	15 702	14 998	14 375	14 047	13 511	11 624	11 420	11 121	11 017	11 118

\*) 1961 und 1970 Ergebnis der Volkszählung; sonst Ergebnis des Mikrozensus (1975 aus der EG-Arbeitskräftestichprobe). -

1961 wohnberechtigte Bevölkerung, 1970 und ab 1972 Bevölkerung am Familienwohnsitz.

7 Lange Reihen

7.19 Familien mit ledigen Kindern in der Familie nach Zahl und Altersgruppen der Kinder ab 1961 \*)

7.19.2 Ehepaare

1 000

Zahl der Kinder in der Familie	6.6. 1961	27.5. 1970	Mai 1973	Mai 1975	Mai 1976	April 1978	April 1980	Mai 1981	April 1982	Juni 1985	April 1986	März 1987	April 1988	April 1989
mit Kindern (ohne Altersbegrenzung)														
1 Kind .....	4 098	3 983	4 060	3 999	3 958	3 982	3 975	3 965	4 015	3 990	4 016	4 057	4 085	4 095
2 Kinder .....	2 904	3 212	3 395	3 449	3 422	3 456	3 502	3 519	3 497	3 305	3 334	3 296	3 285	3 320
3 Kinder .....	1 174	1 354	1 450	1 376	1 337	1 287	1 254	1 248	1 188	1 003	979	958	945	927
4 Kinder und mehr .....	696	826	818	754	714	640	563	531	493	337	319	307	276	278
Familien .....	8 871	9 376	9 722	9 577	9 431	9 363	9 295	9 264	9 193	8 635	8 649	8 618	8 592	8 619
Kinder .....	16 658	18 369	19 028	18 536	18 123	17 668	17 280	17 139	16 781	15 097	15 027	14 884	14 710	14 736
mit Kindern unter 3 Jahren														
Familien .....	1 944	2 289	1 835	1 559	1 517	1 474	1 447	1 466	1 481	1 476	1 464	1 457	1 560	1 615
Kinder .....	2 154	2 556	1 996	1 692	1 657	1 595	1 580	1 608	1 623	1 621	1 597	1 584	1 707	1 772
mit Kindern unter 6 Jahren														
1 Kind .....	2 431	2 792	2 766	2 451	2 273	2 091	1 970	1 949	1 904	1 861	1 845	1 842	1 875	1 925
2 Kinder und mehr .....	955	1 192	899	708	668	589	607	609	623	652	656	641	682	707
Familien .....	3 386	3 984	3 665	3 159	2 941	2 680	2 577	2 558	2 527	2 513	2 501	2 483	2 557	2 633
Kinder .....	4 557	5 391	4 685	3 948	3 688	3 335	3 252	3 231	3 210	3 227	3 220	3 185	3 304	3 403
mit Kindern unter 15 Jahren														
1 Kind .....	3 203	3 253	3 440	3 427	3 423	3 452	3 463	3 431	3 345	2 845	2 769	2 674	2 670	2 654
2 Kinder .....	1 929	2 407	2 550	2 562	2 471	2 370	2 227	2 136	2 030	1 795	1 790	1 771	1 793	1 894
3 Kinder .....	701	929	933	837	775	649	543	509	465	391	394	405	419	427
4 Kinder und mehr .....	375	475	407	330	286	211	167	154	139	97	93	93	90	103
Familien .....	6 208	7 063	7 331	7 155	6 954	6 682	6 399	6 230	5 979	5 128	5 047	4 944	4 972	5 068
Kinder .....	10 893	13 029	13 177	12 535	11 956	11 063	10 270	9 900	9 399	8 024	7 930	7 832	7 905	8 146
mit Kindern unter 18 Jahren														
1 Kind .....	3 466	3 402	3 552	3 545	3 509	3 566	3 588	3 612	3 617	3 365	3 275	3 160	3 062	3 014
2 Kinder .....	2 184	2 699	2 868	2 909	2 859	2 810	2 808	2 748	2 652	2 314	2 277	2 193	2 200	2 252
3 Kinder .....	824	1 103	1 156	1 072	1 031	939	832	788	722	560	545	549	555	563
4 Kinder und mehr .....	464	632	587	522	477	386	312	284	249	159	152	150	140	150
Familien .....	6 938	7 837	8 164	8 048	7 876	7 701	7 540	7 432	7 240	6 397	6 249	6 052	5 958	5 978
Kinder .....	12 446	15 062	15 468	14 968	14 487	13 726	13 077	12 726	12 181	10 365	10 123	9 848	9 742	9 858

\*) 1961 und 1970 Ergebnis der Volkszählung; sonst Ergebnis des Mikrozensus (1975 aus der EG-Arbeitskräftestichprobe). -

1961: wohnberechtigte Bevölkerung, 1970 und ab 1972 Bevölkerung am Familienwohnsitz.

## 7 Lange Reihen

7.19 Familien mit ledigen Kindern in der Familie nach Zahl und Altersgruppen der Kinder ab 1961 \*)

7.19.3 Alleinerziehende \*\*)

1 000

Zahl der Kinder in der Familie	6.6. 1961	27.5. 1970	Mai 1973	Mai 1975	Mai 1976	April 1978	April 1980	Mai 1981	April 1982	Juni 1985	April 1986	März 1987	April 1988	April 1989
mit Kindern (ohne Altersbegrenzung)														
1 Kind .....	1 370	1 082	968	967	980	1 014	1 047	1 079	1 116	1 242	1 288	1 323	1 335	1 332
2 Kinder .....	468	313	326	303	309	333	352	369	384	391	417	418	412	396
3 Kinder .....	145	104	113	110	107	111	111	114	108	95	92	93	91	85
4 Kinder und mehr .....	66	64	79	64	62	58	56	51	51	33	34	29	28	26
Familien .....	2 050	1 562	1 488	1 445	1 457	1 516	1 566	1 613	1 658	1 760	1 831	1 864	1 865	1 839
Kinder .....	3 042	2 323	2 331	2 205	2 205	2 275	2 333	2 389	2 435	2 450	2 544	2 566	2 553	2 495
mit Kindern unter 3 Jahren														
Familien .....	109	120	96	72	74	82	88	96	109	136	140	146	160	164
Kinder .....	115	130	104	75	77	86	93	101	116	144	147	153	167	175
mit Kindern unter 6 Jahren														
1 Kind .....	177	191	176	156	161	155	162	170	184	233	253	255	269	280
2 Kinder und mehr .....	29	46	38	19	19	20	22	23	27	33	34	36	35	37
Familien .....	207	237	214	175	180	175	184	193	211	266	287	291	305	317
Kinder .....	242	292	258	196	201	197	208	218	240	303	326	330	342	358
mit Kindern unter 15 Jahren														
1 Kind .....	418	390	382	384	412	440	469	490	500	517	551	533	548	550
2 Kinder .....	103	131	143	135	137	155	154	144	145	136	147	155	156	154
3 Kinder .....	29	45	47	44	45	42	34	34	28	22	22	24	27	31
4 Kinder und mehr .....	14	26	29	22	20	15	11	10	10	6	6	7	6	7
Familien .....	564	593	602	585	613	651	668	677	683	684	726	718	737	742
Kinder .....	775	908	943	885	909	942	926	920	916	887	937	943	967	980
mit Kindern unter 18 Jahren														
1 Kind .....	610	476	454	462	494	520	561	600	628	687	698	696	694	684
2 Kinder .....	146	170	183	174	182	203	221	224	227	205	220	211	207	200
3 Kinder .....	42	61	66	64	63	68	62	59	51	37	38	36	39	42
4 Kinder und mehr .....	21	39	45	37	37	32	25	22	22	13	11	11	11	12
Familien .....	818	745	747	736	776	823	868	905	927	941	966	953	952	937
Kinder .....	1 121	1 181	1 224	1 173	1 215	1 272	1 298	1 322	1 329	1 259	1 297	1 274	1 276	1 260

\*) 1961 und 1970 Ergebnis der Volkszählung; sonst Ergebnis des Mikrozensus (1975 aus der EG-Arbeitskräfteerhebung). - 1961 wohnberechtigte Bevölkerung, 1970 und ab 1972 Bevölkerung am Familienwohnsitz.

\*\*) Als Alleinerziehende zählen auch Väter und Mütter mit volljährigen Kindern.

7 Lange Reihen

7.19 Familien mit ledigen Kindern in der Familie nach Zahl und Altersgruppen der Kinder ab 1961 \*)

7.19.4 Alleinerziehende Frauen \*\*)

1 000

Zahl der Kinder in der Familie	6.6. 1961	27.5. 1970	Mai 1973	Mai 1975	Mai 1976	April 1978	April 1980	Mai 1981	April 1982	Juni 1985	April 1986	März 1987	April 1988	April 1989
mit Kindern (ohne Altersbegrenzung)														
1 Kind .....	1 229	931	845	841	840	870	878	899	928	1 043	1 084	1 116	1 114	1 123
2 Kinder .....	424	262	285	263	265	289	297	315	324	331	354	350	348	338
3 Kinder .....	131	86	97	95	92	95	95	100	94	83	80	80	78	74
4 Kinder und mehr .....	59	52	69	58	55	51	48	44	43	29	30	25	25	22
Familien .....	1 843	1 331	1 295	1 256	1 252	1 305	1 317	1 357	1 388	1 486	1 548	1 571	1 565	1 556
Kinder .....	2 737	1 961	2 025	1 924	1 903	1 965	1 970	2 023	2 048	2 079	2 160	2 163	2 152	2 115
mit Kindern unter 3 Jahren														
Familien .....	103	98	86	66	68	74	79	89	99	124	128	135	144	148
Kinder .....	109	105	92	70	71	78	83	93	106	131	134	141	151	158
mit Kindern unter 6 Jahren														
1 Kind .....	166	159	157	141	146	140	142	154	167	212	231	231	245	254
2 Kinder und mehr .....	27	36	33	18	17	17	20	21	24	30	32	33	33	34
Familien .....	193	195	190	159	163	157	162	175	191	242	263	264	277	287
Kinder .....	225	238	229	180	182	176	184	199	218	276	298	300	312	325
mit Kindern unter 15 Jahren														
1 Kind .....	384	331	336	333	356	384	397	417	425	445	480	465	474	478
2 Kinder .....	93	108	128	120	120	134	133	127	130	124	133	138	139	138
3 Kinder .....	39	36	41	40	41	36	30	31	25	20	20	22	25	27
4 Kinder und mehr .....		21	26	20	17	13	10	9	9	6	6	5	6	6
Familien .....	516	496	531	513	535	568	570	584	588	595	639	631	644	649
Kinder .....	707	753	832	784	798	821	794	800	797	776	828	830	851	861
mit Kindern unter 18 Jahren														
1 Kind .....	562	403	394	400	423	449	464	497	521	580	597	596	589	582
2 Kinder .....	133	140	163	149	157	174	188	196	199	179	195	184	183	176
3 Kinder .....	38	50	56	58	56	59	55	51	44	33	33	33	35	37
4 Kinder und mehr .....	19	32	40	33	33	29	21	19	19	11	10	9	10	10
Familien .....	751	624	653	640	669	711	728	764	782	803	830	821	817	805
Kinder .....	1 026	981	1 071	1 029	1 057	1 103	1 097	1 128	1 133	1 083	1 125	1 100	1 105	1 088

\*) 1961 und 1970 Ergebnis der Volkszählung; sonst Ergebnis des Mikrozensus (1975 aus der EG-Arbeitskräftestichprobe). - 1961 wohnberechtigte Bevölkerung, 1970 und ab 1972 Bevölkerung am Familienwohnsitz.

\*\*) Als alleinerziehende Frauen zählen auch Mütter mit volljährigen Kindern.

7 Lange Reihen

7.20 Familien mit ledigen Kindern in der Familie nach Familienstand der Bezugsperson und Altersgruppen der Kinder ab 1961 \*)

1 000

Zeitpunkt	Ins-gesamt	Ehe-paare	Alleinerziehende									
			zu-sammen	Männer			zu-sammen	Frauen				
				zu-sammen 1)	ver-heiratet getrennt-lebend	ver-witwet		ge-schieden	ledig	ver-heiratet getrennt-lebend	ver-witwet	ge-schieden
6.6. 1961	10 921	8 871	2 047	204	13	165	26	1 843	181	117	1 265	281
27.5. 1970	10 938	9 376	1 562	231	61	122	39	1 331	130	102	811	287
April 1972	11 095	9 634	1 462	188	26	118	40	1 273	120	72	777	305
April 1974	11 093	9 634	1 460	192	28	115	44	1 268	120	70	745	333
Mai 1975	11 022	9 577	1 445	189	26	114	43	1 256	115	64	724	353
Mai 1976	10 889	9 431	1 457	205	26	118	55	1 252	116	69	695	371
April 1977	10 915	9 445	1 471	203	25	116	57	1 268	121	65	689	392
April 1978	10 879	9 363	1 516	211	33	115	53	1 305	125	95	691	394
April 1979	10 816	9 278	1 538	228	40	118	59	1 310	128	107	674	402
April 1980	10 861	9 295	1 566	249	46	126	66	1 317	129	124	660	404
Mai 1981	10 876	9 264	1 613	256	54	127	65	1 357	133	138	654	432
April 1982	10 852	9 193	1 658	270	58	128	71	1 388	148	146	646	448
Juni 1985	10 395	8 635	1 760	274	46	113	90	1 486	186	157	636	506
April 1986	10 480	8 649	1 831	283	45	123	90	1 548	207	159	645	537
März 1987	10 482	8 618	1 864	292	45	123	99	1 571	219	161	637	555
April 1988	10 457	8 592	1 865	301	43	126	103	1 565	236	158	611	559
April 1989	10 458	8 619	1 839	284	41	114	99	1 556	239	147	608	562

mit Kindern (ohne Altersbegrenzung)

6.6. 1961	10 921	8 871	2 047	204	13	165	26	1 843	181	117	1 265	281
27.5. 1970	10 938	9 376	1 562	231	61	122	39	1 331	130	102	811	287
April 1972	11 095	9 634	1 462	188	26	118	40	1 273	120	72	777	305
April 1974	11 093	9 634	1 460	192	28	115	44	1 268	120	70	745	333
Mai 1975	11 022	9 577	1 445	189	26	114	43	1 256	115	64	724	353
Mai 1976	10 889	9 431	1 457	205	26	118	55	1 252	116	69	695	371
April 1977	10 915	9 445	1 471	203	25	116	57	1 268	121	65	689	392
April 1978	10 879	9 363	1 516	211	33	115	53	1 305	125	95	691	394
April 1979	10 816	9 278	1 538	228	40	118	59	1 310	128	107	674	402
April 1980	10 861	9 295	1 566	249	46	126	66	1 317	129	124	660	404
Mai 1981	10 876	9 264	1 613	256	54	127	65	1 357	133	138	654	432
April 1982	10 852	9 193	1 658	270	58	128	71	1 388	148	146	646	448
Juni 1985	10 395	8 635	1 760	274	46	113	90	1 486	186	157	636	506
April 1986	10 480	8 649	1 831	283	45	123	90	1 548	207	159	645	537
März 1987	10 482	8 618	1 864	292	45	123	99	1 571	219	161	637	555
April 1988	10 457	8 592	1 865	301	43	126	103	1 565	236	158	611	559
April 1989	10 458	8 619	1 839	284	41	114	99	1 556	239	147	608	562

mit Kindern unter 6 Jahren

6.6. 1961	3 593	3 386	207	13	3	6	4	193	71	40	41	42
27.5. 1970	4 220	3 984	237	41	21	8	9	195	47	37	41	71
April 1972	4 128	3 909	219	24	6	9	7	195	44	25	49	78
April 1974	3 600	3 411	189	18	/	5	7	171	49	19	27	75
Mai 1975	3 334	3 159	175	16	/	/	/	159	46	17	22	74
Mai 1976	3 121	2 941	180	17	/	/	6	163	47	21	22	74
April 1977	2 965	2 793	173	17	5	/	6	156	48	16	19	72
April 1978	2 855	2 680	175	18	6	/	/	157	48	28	21	61
April 1979	2 816	2 632	184	22	8	5	5	161	52	35	16	59
April 1980	2 761	2 577	184	22	7	5	/	162	54	37	16	56
Mai 1981	2 751	2 558	193	18	6	/	/	175	59	43	15	58
April 1982	2 738	2 527	211	19	7	/	/	191	69	47	14	62
Juni 1985	2 779	2 513	266	24	7	/	/	242	102	48	15	77
April 1986	2 788	2 501	287	24	6	/	8	262	119	50	12	81
März 1987	2 773	2 483	291	26	8	/	7	264	122	50	13	79
April 1988	2 861	2 557	305	27	6	/	7	277	128	51	14	84
April 1989	2 950	2 633	317	30	7	/	7	287	137	52	13	86

mit Kindern unter 15 Jahren

6.6. 1961	6 772	6 208	564	48	6	27	14	516	123	61	196	137
27.5. 1970	7 656	7 063	593	96	37	28	25	496	86	64	171	176
April 1972	7 904	7 325	579	69	13	28	26	510	84	44	182	200
April 1974	7 796	7 216	581	68	11	26	29	513	87	44	155	226
Mai 1975	7 740	7 155	585	72	/	29	29	513	80	41	147	245
Mai 1976	7 568	6 954	613	79	12	27	35	535	82	45	145	262
April 1977	7 491	6 868	623	80	13	30	34	544	87	43	143	271
April 1978	7 333	6 682	651	83	17	29	32	568	87	67	143	270
April 1979	7 239	6 568	670	94	20	31	35	576	90	80	136	271
April 1980	7 067	6 399	668	98	22	32	37	570	92	93	127	258
Mai 1981	6 907	6 230	677	94	25	29	34	584	96	101	116	270
April 1982	6 661	5 979	683	94	25	26	34	588	109	103	107	269
Juni 1985	5 812	5 128	684	90	20	18	36	595	143	101	84	267
April 1986	5 773	5 047	726	88	20	16	36	639	165	106	83	285
März 1987	5 662	4 944	718	88	19	18	36	631	174	103	73	280
April 1988	5 709	4 972	737	93	20	19	36	644	186	105	69	284
April 1989	5 809	5 068	742	93	19	16	36	649	192	100	67	290

mit Kindern unter 18 Jahren

6.6. 1961	7 756	6 938	816	64	8	40	17	752	147	73	350	181
27.5. 1970	8 582	7 837	745	122	44	39	30	624	97	74	247	206
April 1972	8 852	8 131	721	91	18	40	30	630	94	51	253	232
April 1974	8 824	8 095	730	93	17	38	34	637	96	53	224	264
Mai 1975	8 784	8 048	736	96	15	41	35	640	88	49	222	281
Mai 1976	8 652	7 876	776	107	17	41	44	669	93	53	217	306
April 1977	8 625	7 838	787	107	16	41	45	681	97	49	214	320
April 1978	8 524	7 701	823	112	23	41	42	711	99	77	214	321
April 1979	8 457	7 607	850	128	29	45	47	722	102	91	207	323
April 1980	8 408	7 540	868	141	34	48	52	728	103	105	203	317
Mai 1981	8 337	7 432	905	141	39	47	48	764	109	119	197	340
April 1982	8 167	7 240	927	145	38	46	51	782	121	123	186	352
Juni 1985	7 338	6 397	941	138	28	34	57	803	157	127	150	369
April 1986	7 216	6 249	966	137	28	33	56	830	177	126	145	382
März 1987	7 006	6 052	953	132	28	30	57	821	186	124	131	380
April 1988	6 910	5 958	952	135	26	32	55	817	198	122	124	373
April 1989	6 915	5 978	937	132	25	27	57	805	203	114	115	373

\*) 1961 und 1970 Ergebnis der Volkszählung; sonst Ergebnis des Mikrozensus (1975 aus der EG-Arbeitskräfteerhebung). - 1961 wohnberechtigte Bevölkerung, ab 1970 Bevölkerung am Familienwohnsitz. - Als Alleinerziehende zählen auch Väter und Mütter mit volljährigen Kindern.

1) Einschl. einer geringen Zahl lediger Väter.

7 Lange Reihen

7.21 Durchschnittliche Zahl der Personen in Familien/Alleinstehende ohne Kinder nach Familienstand und Staatsangehörigkeit der Bezugsperson ab 1961 \*)

Familien/Alleinstehende ohne Kinder Staatsangehörigkeit der Bezugsperson	Insgesamt	Ehepaare	Alleinstehende ohne Kinder/Alleinerziehende									
			Männer					Frauen				
			zusammen	darunter			zusammen	davon				
				verheiratet getrennt-lebend	verwitwet	geschieden		ledig	verheiratet getrennt-lebend	verwitwet	geschieden	
6. 6. 1961												
Familien/Alleinstehende ohne Kinder .....	2,67	3,23	1,48	1,23	1,06	1,33	1,14	1,54	2,19	1,65	1,48	1,71
April 1970												
Familien mit deutscher Bezugsperson/alleinstehende Deutsche ohne Kinder ....	2,65	3,26	1,33	1,22	1,25	1,24	1,13	1,36	2,20	1,59	1,27	1,64
Familien mit ausländischer Bezugsperson/alleinstehende Ausländer .....	2,57	3,22	1,18	1,08	1,06	1,21	1,08	1,37	2,19	1,32	1,34	1,38
Insgesamt ...	2,65	3,26	1,33	1,21	1,19	1,24	1,13	1,36	2,20	1,57	1,27	1,64
April 1971												
Familien/Alleinstehende ohne Kinder .....	2,64	3,25	1,32	1,19	1,12	1,24	1,13	1,35	2,21	1,55	1,26	1,67
April 1972												
Familien mit deutscher Bezugsperson/alleinstehende Deutsche ohne Kinder ....	2,65	3,24	1,34	1,23	1,24	1,25	1,18	1,36	2,43	1,59	1,26	1,72
Familien mit ausländischer Bezugsperson/alleinstehende Ausländer .....	2,51	3,16	1,20	1,09	1,07	1,29	1,21	1,54	2,50	1,53	1,45	1,50
Insgesamt ...	2,64	3,24	1,33	1,21	1,13	1,25	1,18	1,36	2,43	1,58	1,26	1,71
Mai 1973												
Familien mit deutscher Bezugsperson/alleinstehende Deutsche ohne Kinder ....	2,64	3,23	1,34	1,24	1,27	1,26	1,17	1,36	2,43	1,63	1,26	1,74
Familien mit ausländischer Bezugsperson/alleinstehende Ausländer .....	2,61	3,18	1,23	1,10	1,06	1,38	1,26	1,62	2,55	1,65	1,44	1,69
Insgesamt ...	2,64	3,23	1,34	1,22	1,14	1,27	1,18	1,36	2,44	1,64	1,26	1,74
April 1974												
Familien mit deutscher Bezugsperson/alleinstehende Deutsche ohne Kinder ....	2,61	3,20	1,32	1,22	1,25	1,23	1,17	1,34	2,18	1,64	1,25	1,72
Familien mit ausländischer Bezugsperson/alleinstehende Ausländer .....	2,71	3,25	1,18	1,08	1,06	1,28	1,18	1,47	2,34	1,45	1,34	1,48
Insgesamt ...	2,61	3,20	1,31	1,19	1,12	1,23	1,17	1,35	2,19	1,61	1,25	1,71
Mai 1975												
Familien mit deutscher Bezugsperson/alleinstehende Deutsche ohne Kinder ....	2,60	3,19	1,32	1,21	1,23	1,23	1,17	1,35	2,21	1,62	1,24	1,74
Familien mit ausländischer Bezugsperson/alleinstehende Ausländer .....	2,85	3,42	1,23	1,11	1,07	1,65	1,20	1,52	2,18	1,51	1,38	1,56
Insgesamt ...	2,62	3,20	1,32	1,19	1,12	1,23	1,17	1,35	2,21	1,60	1,25	1,74
Mai 1976												
Familien mit deutscher Bezugsperson/alleinstehende Deutsche ohne Kinder ....	2,57	3,17	1,31	1,22	1,24	1,23	1,17	1,34	2,15	1,62	1,23	1,73
Familien mit ausländischer Bezugsperson/alleinstehende Ausländer .....	2,86	3,42	1,24	1,10	1,06	1,48	1,22	1,54	2,20	1,69	1,30	1,55
Insgesamt ...	2,59	3,19	1,31	1,20	1,12	1,24	1,17	1,34	2,16	1,64	1,23	1,72
April 1977												
Familien mit deutscher Bezugsperson/alleinstehende Deutsche ohne Kinder ....	2,56	3,16	1,31	1,21	1,25	1,22	1,17	1,34	2,18	1,58	1,23	1,74
Familien mit ausländischer Bezugsperson/alleinstehende Ausländer .....	2,94	3,44	1,28	1,12	1,07	1,34	1,24	1,60	2,19	1,74	1,34	1,69
Insgesamt ...	2,58	3,18	1,31	1,20	1,14	1,23	1,17	1,34	2,18	1,60	1,23	1,74

\*) 1961 Ergebnis der Volkszählung; sonst Ergebnis des Mikrozensus (1975 aus der EG-Arbeitskräftestichprobe). - 1961 und 1971 wohnberechtigte Bevölkerung, 1970 und ab 1972 Bevölkerung am Familienwohnsitz. - Bei den Alleinstehenden

ohne Kinder sind ledige Personen nicht einbezogen. Als Alleinerziehende zählen auch Väter und Mütter mit volljährigen Kindern.

1) Einschl. einer geringen Zahl lediger Väter.



7 Lange Reihen

7.21 Durchschnittliche Zahl der Personen in Familien/Alleinstehende ohne Kinder nach Familienstand und Staatsangehörigkeit der Bezugsperson ab 1961 \*)

Familien/Alleinstehende ohne Kinder Staatsangehörigkeit der Bezugsperson	Insgesamt	Ehepaare	Alleinstehende ohne Kinder/Alleinerziehende									
			Männer					Frauen				
			zusammen	zusammen 1)	verheiratet getrennt-lebend	verwitwet	geschieden	zusammen	ledig	verheiratet getrennt-lebend	verwitwet	geschieden
April 1978												
Familien mit deutscher Bezugsperson/alleinstehende Deutsche ohne Kinder ....	2,54	3,14	1,31	1,21	1,25	1,22	1,15	1,34	2,17	1,69	1,22	1,73
Familien mit ausländischer Bezugsperson/alleinstehende Ausländer .....	2,99	3,50	1,30	1,14	1,09	1,42	1,19	1,59	2,19	1,59	1,46	1,65
Insgesamt ...	2,56	3,17	1,31	1,20	1,17	1,22	1,16	1,34	2,17	1,68	1,22	1,72
April 1979												
Familien mit deutscher Bezugsperson/alleinstehende Deutsche ohne Kinder ....	2,51	3,12	1,31	1,22	1,28	1,23	1,17	1,33	2,18	1,75	1,21	1,71
Familien mit ausländischer Bezugsperson/alleinstehende Ausländer .....	3,06	3,57	1,31	1,17	1,12	1,35	1,18	1,55	2,17	1,57	1,39	1,59
Insgesamt ...	2,55	3,15	1,31	1,22	1,21	1,23	1,17	1,34	2,18	1,73	1,21	1,70
April 1980												
Familien mit deutscher Bezugsperson/alleinstehende Deutsche ohne Kinder ....	2,50	3,10	1,31	1,23	1,26	1,24	1,18	1,33	2,18	1,74	1,21	1,69
Familien mit ausländischer Bezugsperson/alleinstehende Ausländer .....	3,09	3,61	1,31	1,16	1,13	1,35	1,17	1,57	2,22	1,61	1,40	1,60
Insgesamt ...	2,53	3,14	1,31	1,22	1,20	1,25	1,18	1,34	2,18	1,73	1,21	1,69
Mai 1981												
Familien mit deutscher Bezugsperson/alleinstehende Deutsche ohne Kinder ....	2,48	3,09	1,31	1,22	1,29	1,24	1,16	1,33	2,18	1,78	1,21	1,69
Familien mit ausländischer Bezugsperson/alleinstehende Ausländer .....	3,14	3,66	1,36	1,21	1,18	1,44	1,20	1,61	2,26	1,62	1,41	1,67
Insgesamt ...	2,52	3,13	1,31	1,22	1,24	1,24	1,16	1,34	2,19	1,76	1,21	1,69
April 1982												
Familien mit deutscher Bezugsperson/alleinstehende Deutsche ohne Kinder ....	2,46	3,07	1,31	1,22	1,27	1,24	1,16	1,33	2,17	1,75	1,20	1,67
Familien mit ausländischer Bezugsperson/alleinstehende Ausländer .....	3,11	3,64	1,37	1,21	1,18	1,42	1,15	1,63	2,31	1,72	1,41	1,64
Insgesamt ...	2,50	3,11	1,31	1,22	1,23	1,24	1,16	1,34	2,18	1,74	1,21	1,67
Juni 1985												
Familien mit deutscher Bezugsperson/alleinstehende Deutsche ohne Kinder ....	2,36	2,98	1,29	1,19	1,19	1,19	1,15	1,32	2,13	1,68	1,19	1,60
Familien mit ausländischer Bezugsperson/alleinstehende Ausländer .....	2,93	3,55	1,34	1,13	1,08	1,32	1,13	1,65	2,20	1,77	1,39	1,71
Insgesamt ...	2,40	3,02	1,29	1,18	1,15	1,20	1,15	1,33	2,14	1,69	1,19	1,61
April 1986												
Familien mit deutscher Bezugsperson/alleinstehende Deutsche ohne Kinder ....	2,36	2,98	1,30	1,20	1,19	1,22	1,16	1,33	2,14	1,68	1,19	1,63
Familien mit ausländischer Bezugsperson/alleinstehende Ausländer .....	2,93	3,57	1,35	1,14	1,08	1,41	1,14	1,64	2,15	1,66	1,48	1,68
Insgesamt ...	2,40	3,02	1,30	1,19	1,15	1,22	1,15	1,34	2,14	1,68	1,20	1,63
März 1987												
Familien mit deutscher Bezugsperson/alleinstehende Deutsche ohne Kinder ....	2,35	2,96	1,30	1,21	1,21	1,22	1,16	1,33	2,16	1,65	1,19	1,62
Familien mit ausländischer Bezugsperson/alleinstehende Ausländer .....	2,93	3,57	1,34	1,12	1,08	1,38	1,09	1,66	2,22	1,74	1,51	1,63
Insgesamt ...	2,39	3,01	1,30	1,19	1,15	1,22	1,16	1,34	2,16	1,66	1,19	1,62
April 1988												
Familien mit deutscher Bezugsperson/alleinstehende Deutsche ohne Kinder ....	2,34	2,94	1,30	1,20	1,17	1,22	1,16	1,33	2,16	1,67	1,18	1,60
Familien mit ausländischer Bezugsperson/alleinstehende Ausländer .....	2,96	3,56	1,35	1,13	1,09	1,35	1,11	1,64	2,23	1,67	1,44	1,66
Insgesamt ...	2,37	2,99	1,30	1,19	1,14	1,22	1,16	1,33	2,16	1,67	1,18	1,60
April 1989												
Familien mit deutscher Bezugsperson/alleinstehende Deutsche ohne Kinder ....	2,33	2,93	1,29	1,19	1,18	1,20	1,15	1,32	2,16	1,65	1,18	1,59
Familien mit ausländischer Bezugsperson/alleinstehende Ausländer .....	2,96	3,54	1,35	1,14	1,09	1,43	1,13	1,64	2,22	1,67	1,46	1,65
Insgesamt ...	2,37	2,98	1,29	1,19	1,14	1,21	1,15	1,33	2,16	1,65	1,18	1,59

\*) 1961 Ergebnis der Volkszählung; sonst Ergebnis des Mikrozensus (1975 aus der EG-Arbeitskräftestichprobe). - 1961 und 1971 wohnberechtigte Bevölkerung, 1970 und ab 1972 Bevölkerung am Familienwohnsitz. - Bei den Alleinstehenden

ohne Kinder sind ledige Personen nicht einbezogen. Als Alleinerziehende zählen auch Väter und Mütter mit volljährigen Kindern.

1) Einschl. einer geringen Zahl lediger Väter.

7 Lange Reihen

7.22 Familien/Alleinstehende ohne Kinder nach Beteiligung am Erwerbsleben und Stellung im Beruf der Bezugsperson ab 1961 \*)

7.22.1 Insgesamt

1 000

Zeitpunkt	Ins- gesamt	Erwerbstätige					Nicht- erwerbs- tätige	
		zu- sammen	Selbständige und mith. Fam.- Angehörige	dar. außerh. der Land- und Forst- wirtsch.	Beamte	Angestellte		Arbeiter
ohne ledige Kinder								
6.6. 1961	8 924	4 411	1 046	642	250	981	2 134	4 514
27.5. 1970	10 281	4 350	757	531	325	1 316	1 951	5 932
April 1971	10 903	4 614	837	587	320	1 306	2 152	6 289
April 1972	11 108	4 730	768	542	363	1 369	2 231	6 378
Mai 1973	11 193	4 675	759	530	352	1 371	2 193	6 518
April 1974	11 400	4 656	720	521	357	1 399	2 180	6 744
Mai 1975	11 328	4 388	677	495	366	1 412	1 932	6 940
Mai 1976	11 489	4 337	628	470	375	1 426	1 908	7 152
April 1977	11 488	4 267	616	469	361	1 431	1 860	7 220
April 1978	11 552	4 228	589	450	367	1 443	1 829	7 324
April 1979	11 710	4 250	589	473	361	1 470	1 830	7 460
April 1980	11 820	4 319	584	463	354	1 495	1 987	7 500
Mai 1981	11 896	4 324	568	441	359	1 501	1 896	7 572
April 1982	12 030	4 311	576	462	363	1 525	1 946	7 719
Juni 1985 <sup>1)</sup>	12 756	4 534	644	531	392	1 620	1 878	8 222
April 1986 <sup>1)</sup>	12 622	4 451	628	518	382	1 610	1 831	8 171
März 1987 <sup>1)</sup>	12 755	4 489	629	521	400	1 616	1 844	8 266
April 1988	12 935	4 555	629	533	404	1 719	1 803	8 380
April 1989	13 036	4 640	636	546	416	1 713	1 875	8 396

mit ledigen Kindern

6.6. 1961	10 921	9 197	1 976	1 129	729	1 859	4 634	1 724
27.5. 1970	10 938	9 507	1 508	985	899	2 612	4 488	1 430
April 1971	11 136	9 754	1 559	1 014	879	2 561	4 755	1 382
April 1972	11 095	9 726	1 495	1 022	948	2 604	4 679	1 370
Mai 1973	11 210	9 830	1 505	1 032	957	2 670	4 699	1 380
April 1974	11 093	9 665	1 441	1 001	894	2 676	4 655	1 428
Mai 1975	11 022	9 451	1 396	966	900	2 746	4 409	1 571
Mai 1976	10 889	9 328	1 362	953	930	2 739	4 296	1 561
April 1977	10 915	9 372	1 343	958	939	2 756	4 334	1 544
April 1978	10 879	9 301	1 325	938	932	2 796	4 248	1 578
April 1979	10 816	9 284	1 319	948	910	2 848	4 207	1 532
April 1980	10 861	9 337	1 310	935	898	2 882	4 246	1 524
Mai 1981	10 876	9 282	1 265	908	895	2 929	4 193	1 595
April 1982	10 852	9 160	1 284	935	925	2 939	4 012	1 691
Juni 1985 <sup>1)</sup>	10 394	8 514	1 218	902	903	2 807	3 586	1 880
April 1986 <sup>1)</sup>	10 479	8 544	1 215	900	904	2 897	3 529	1 935
März 1987 <sup>1)</sup>	10 481	8 480	1 209	902	913	2 876	3 482	2 001
April 1988	10 457	8 511	1 180	889	928	2 992	3 411	1 947
April 1989	10 458	8 522	1 159	900	942	2 951	3 470	1 936

Insgesamt

6.6. 1961	19 845	13 607	3 021	1 770	979	2 840	6 768	6 237
27.5. 1970	21 219	13 857	2 266	1 517	1 224	3 928	6 439	7 362
April 1971	22 040	14 368	2 396	1 601	1 199	3 867	6 907	7 671
April 1972	22 203	14 456	2 262	1 565	1 311	3 973	6 909	7 748
Mai 1973	22 403	14 504	2 263	1 562	1 309	4 040	6 892	7 898
April 1974	22 493	14 321	2 161	1 522	1 251	4 074	6 835	8 172
Mai 1975	22 350	13 839	2 073	1 461	1 266	4 158	6 341	8 510
Mai 1976	22 377	13 665	1 991	1 423	1 305	4 166	6 293	8 712
April 1977	22 403	13 639	1 959	1 427	1 299	4 187	6 194	8 764
April 1978	22 431	13 529	1 914	1 388	1 299	4 239	6 076	8 903
April 1979	22 526	13 534	1 909	1 421	1 271	4 318	6 037	8 992
April 1980	22 680	13 656	1 894	1 397	1 252	4 377	6 133	9 025
Mai 1981	22 772	13 606	1 832	1 349	1 254	4 430	6 090	9 167
April 1982	22 882	13 471	1 860	1 397	1 288	4 465	5 859	9 411
Juni 1985 <sup>1)</sup>	23 151	13 048	1 863	1 433	1 294	4 427	5 465	10 102
April 1986 <sup>1)</sup>	23 101	12 996	1 843	1 418	1 286	4 507	5 359	10 105
März 1987 <sup>1)</sup>	23 236	12 969	1 838	1 424	1 312	4 493	5 326	10 267
April 1988	23 392	13 066	1 808	1 422	1 332	4 711	5 214	10 327
April 1989	23 494	13 162	1 795	1 445	1 358	4 664	5 345	10 332

\*) 1961 und 1970 Ergebnis der Volkszählung; sonst Ergebnis des Mikrozensus (1975 aus der EG-Arbeitskräftestichprobe). - 1961 und 1971 wohnberechtigte Bevölkerung, 1970 und ab 1974 Bevölkerung am Familienwohnsitz. - Bei den Alleinstehenden ohne Kinder sind ledige Personen nicht einbezogen. Als

Alleinerziehende zählen auch Väter und Mütter mit volljährigen Kindern.

1) Aus aufbereitungstechnischen Gründen weichen in dieser Tabelle die Angaben über Familien von den übrigen Tabellen ab.

## 7 Lange Reihen

7.22 Familien/Alleinstehende ohne Kinder nach Beteiligung am Erwerbsleben und Stellung im Beruf der Bezugsperson ab 1961 \*)

7.22.2 Ehepaare

1 000

Zeitpunkt	Zu- sammen	Erwerbstätige						Nicht- erwerbs- tätige
		zu- sammen	Selbständige und mith. Fam.- Angehörige	dar. außerh. der Land- und Forst- wirtsch.	Beamte	Angestellte	Arbeiter	
ohne ledige Kinder								
6.6. 1961 .....	4 622	3 165	715	454	210	672	1 569	1 456
27.5. 1970 .....	5 256	3 211	541	395	297	950	1 424	2 045
April 1971 .....	5 441	3 284	583	423	278	907	1 515	2 156
April 1972 .....	5 674	3 391	542	396	328	984	1 538	2 283
Mai 1973 .....	5 731	3 371	531	385	319	988	1 532	2 360
April 1974 .....	5 858	3 350	510	381	322	1 005	1 513	2 508
Mai 1975 .....	5 833	3 177	487	370	326	1 011	1 353	2 656
Mai 1976 .....	5 823	3 098	445	341	330	1 003	1 321	2 725
April 1977 .....	5 811	3 053	432	333	314	987	1 320	2 759
April 1978 .....	5 775	2 988	409	316	312	979	1 289	2 786
April 1979 .....	5 810	2 997	414	333	301	990	1 292	2 813
April 1980 .....	5 894	3 033	410	326	294	1 010	1 318	2 862
Mai 1981 .....	5 899	3 013	405	314	291	997	1 319	2 887
April 1982 <sup>1)</sup> .....	5 924	2 975	401	322	297	1 002	1 276	2 948
Juni 1985 <sup>1)</sup> .....	6 163	2 993	433	354	301	1 003	1 256	3 171
April 1986 <sup>1)</sup> .....	6 096	2 938	424	345	294	1 001	1 219	3 159
März 1987 <sup>1)</sup> .....	6 156	2 943	419	340	308	1 005	1 211	3 214
April 1988 .....	6 305	2 993	428	356	314	1 057	1 195	3 312
April 1989 .....	6 408	3 060	431	362	323	1 064	1 243	3 348

mit ledigen Kindern

6.6. 1961 .....	8 871	8 306	1 720	1 023	711	1 639	4 236	566
27.5. 1970 .....	9 376	8 764	1 377	912	877	2 341	4 169	611
April 1971 .....	9 648	9 036	1 434	949	864	2 311	4 428	612
April 1972 .....	9 634	9 017	1 374	952	929	2 346	4 367	617
Mai 1973 .....	9 722	9 097	1 381	961	935	2 396	4 384	625
April 1974 .....	9 634	8 943	1 323	935	873	2 400	4 346	691
Mai 1975 .....	9 577	8 756	1 288	904	881	2 462	4 125	822
Mai 1976 .....	9 431	8 625	1 256	890	907	2 448	4 014	807
April 1977 .....	9 445	8 661	1 241	898	912	2 462	4 047	784
April 1978 .....	9 363	8 569	1 225	875	904	2 479	3 961	795
April 1979 .....	9 278	8 510	1 214	880	878	2 512	3 906	768
April 1980 .....	9 295	8 534	1 207	868	864	2 527	3 937	761
Mai 1981 .....	9 264	8 454	1 164	839	859	2 549	3 882	810
April 1982 <sup>1)</sup> .....	9 193	8 307	1 184	864	885	2 549	3 690	887
Juni 1985 <sup>1)</sup> .....	8 634	7 638	1 115	826	857	2 399	3 268	996
April 1986 <sup>1)</sup> .....	8 648	7 625	1 106	821	855	2 464	3 201	1 023
März 1987 <sup>1)</sup> .....	8 618	7 551	1 098	821	859	2 435	3 159	1 067
April 1988 .....	8 592	7 561	1 068	805	876	2 530	3 087	1 031
April 1989 .....	8 619	7 580	1 052	812	890	2 491	3 148	1 038

Zusammen

6.6. 1961 .....	13 493	11 471	2 435	1 477	921	2 311	5 805	2 022
27.5. 1970 .....	14 632	11 976	1 918	1 306	1 175	3 290	5 593	2 656
April 1971 .....	15 089	12 321	2 017	1 372	1 143	3 218	5 943	2 768
April 1972 .....	15 308	12 408	1 916	1 348	1 257	3 330	5 905	2 900
Mai 1973 .....	15 453	12 468	1 912	1 346	1 254	3 385	5 917	2 985
April 1974 .....	15 492	12 293	1 833	1 316	1 195	3 405	5 860	3 199
Mai 1975 .....	15 410	11 932	1 775	1 274	1 207	3 473	5 478	3 478
April 1977 .....	15 255	11 723	1 700	1 231	1 236	3 452	5 335	3 532
April 1978 .....	15 256	11 713	1 672	1 231	1 226	3 449	5 367	3 543
April 1979 .....	15 138	11 557	1 633	1 191	1 216	3 458	5 250	3 581
April 1980 .....	15 088	11 507	1 628	1 213	1 179	3 502	5 198	3 581
April 1981 .....	15 189	11 566	1 618	1 194	1 158	3 536	5 255	3 623
Mai 1981 .....	15 163	11 466	1 569	1 153	1 150	3 546	5 202	3 697
April 1982 <sup>1)</sup> .....	15 117	11 282	1 584	1 186	1 182	3 550	4 966	3 835
Juni 1985 <sup>1)</sup> .....	14 797	10 631	1 548	1 180	1 158	3 401	4 524	4 167
April 1986 <sup>1)</sup> .....	14 744	10 562	1 529	1 166	1 149	3 465	4 420	4 182
März 1987 <sup>1)</sup> .....	14 774	10 494	1 517	1 161	1 167	3 440	4 370	4 280
April 1988 .....	14 897	10 554	1 495	1 162	1 189	3 587	4 282	4 343
April 1989 .....	15 026	10 640	1 483	1 174	1 212	3 555	4 391	4 386

\*) 1961 und 1970 Ergebnis der Volkszählung; sonst Ergebnis des Mikrozensus (1975 aus der EG-Arbeitskräfteerhebung). - 1961 und 1971 wohnberechtigte Bevölkerung, 1970 und ab 1974 Bevölkerung am Familienwohnsitz. - Bei den Alleinstehenden ohne Kinder sind ledige Personen nicht einbezogen. Als

Alleinerziehende zählen auch Väter und Mütter mit volljährigen Kindern.

1) Aus aufbereitungstechnischen Gründen weichen in dieser Tabelle die Angaben über Familien von den übrigen Tabellen ab.

## 7 Lange Reihen

7.23 Familien/Alleinstehende ohne Kinder nach monatlichem Nettoeinkommen der Bezugsperson ab 1972\*)

1 000

Monatliches Nettoeinkommen der Bezugsperson von ... bis unter ... DM	April 1972	Mai 1973	April 1974	Mai 1976	April 1978	April 1980	Mai 1981	April 1982	Juni 1985	April 1986	März 1987	April 1988	April 1989
ohne Kinder													
unter 600 .....	3 310	2 981	2 421	1 497	911	757	683	617	529	517	472	442	398
600 - 1 200 .....	5 219	5 333	5 482	4 997	4 169	3 562	3 320	3 101	2 733	2 644	2 546	2 383	2 186
1 200 - 1 400 .....	665	846	1 038	1 444	1 575	1 434	1 344	1 269	1 154	1 129	1 107	1 090	1 045
1 400 - 1 800 .....	628	770	963	1 455	2 132	2 589	2 668	2 626	2 644	2 515	2 495	2 450	2 329
1 800 - 2 500 .....	355	438	577	909	1 323	1 913	2 179	2 471	3 037	3 110	3 290	3 579	3 731
2 500 - 3 000 .....	76	91			306	422	471	544	670	660	730	831	937
3 000 - 4 000 .....					257	368	401	506	641	646	695	766	867
4 000 - 5 000 .....	135	160	314	504	67	102	108	158	214	222	238	287	335
5 000 und mehr .....					73	110	125	160	218	227	255	274	330
Sonstige <sup>1)</sup> .....	721	574	606	683	741	563	598	578	917	952	941	835	877
Zusammen ...	11 108	11 193	11 400	11 489	11 552	11 820	11 896	12 030	12 758	12 624	12 757	12 935	13 036
mit Kindern													
unter 600 .....	854	732	594	425	290	252	234	230	223	227	241	237	203
600 - 1 200 .....	5 315	4 654	3 898	2 447	1 574	1 067	1 003	992	879	896	897	836	790
1 200 - 1 400 .....	1 406	1 739	1 872	1 780	1 415	843	671	553	422	415	394	375	329
1 400 - 1 800 .....	1 347	1 671	1 948	2 419	2 820	2 676	2 439	2 118	1 534	1 371	1 266	1 087	978
1 800 - 2 500 .....	861	1 044	1 275	1 794	2 342	3 120	3 450	3 494	3 458	3 497	3 455	3 451	3 332
2 500 - 3 000 .....	195	249			644	815	870	955	978	1 045	1 088	1 216	1 297
3 000 - 4 000 .....					639	845	906	1 053	1 120	1 171	1 204	1 309	1 398
4 000 - 5 000 .....	324	401	783	1 269	186	282	294	385	469	509	543	597	671
5 000 und mehr .....					182	252	284	365	446	477	518	581	695
Sonstige <sup>1)</sup> .....	794	719	724	755	788	710	726	707	867	873	876	768	765
Zusammen ...	11 095	11 210	11 093	10 889	10 879	10 861	10 876	10 852	10 395	10 480	10 482	10 457	10 458
Insgesamt													
unter 600 .....	4 164	3 714	3 015	1 922	1 201	1 010	917	848	752	744	712	679	601
600 - 1 200 .....	10 534	9 987	9 380	7 443	5 743	4 629	4 323	4 093	3 612	3 539	3 443	3 219	2 976
1 200 - 1 400 .....	2 071	2 586	2 910	3 224	2 990	2 277	2 015	1 822	1 577	1 544	1 502	1 465	1 375
1 400 - 1 800 .....	1 975	2 441	2 911	3 874	4 951	5 264	5 107	4 745	4 178	3 895	3 761	3 536	3 307
1 800 - 2 500 .....	1 215	1 483	1 852	2 703	3 664	5 033	5 629	5 965	6 495	6 607	6 735	7 030	7 063
2 500 - 3 000 .....	271	340			950	1 237	1 341	1 499	1 648	1 707	1 818	2 047	2 234
3 000 - 4 000 .....					897	1 213	1 307	1 559	1 761	1 817	1 899	2 075	2 266
4 000 - 5 000 .....	459	561	1 097	1 773	253	383	401	543	683	731	781	884	1 006
5 000 und mehr .....					255	362	409	525	664	704	773	855	1 025
Sonstige <sup>1)</sup> .....	1 516	1 292	1 330	1 438	1 529	1 273	1 324	1 285	1 784	1 826	1 816	1 602	1 642
Insgesamt ...	22 203	22 403	22 493	22 377	22 431	22 680	22 772	22 882	23 153	23 103	23 239	23 392	23 494

\*) Ergebnis des Mikrozensus. - Bevölkerung am Familienwohnsitz. - Bei den Alleinstehenden ohne Kinder sind ledige Personen nicht einbezogen. Als Alleinerziehende zählen auch Väter und Mütter mit volljährigen Kindern.

1) Selbständige Landwirte und mithelfende Familienangehörige, ohne Angabe oder kein Einkommen.

7 Lange Reihen

7.24 Durchschnittliche Zahl der ledigen Kinder in der Familie nach Familienstand der Bezugsperson sowie Altersgruppen der Kinder ab 1961 \*)

Zeitpunkt	Ins-gesamt	Ehe-paare	Alleinerziehende								
			Männer				Frauen				
			zu- sammen <sup>1)</sup>	ver- heiratet getrennt- lebend	ver- witwet	ge- schie- den	zu- sammen	ledig	ver- heiratet getrennt- lebend	ver- witwet	ge- schie- den
ohne Altersbegrenzung											
6.6. 1961	1,80	1,88	1,48	1,34	1,50	1,43	1,48	1,19	1,50	1,51	1,54
27.5. 1970	1,89	1,96	1,57	1,76	1,48	1,52	1,47	1,23	1,61	1,44	1,64
April 1972	1,89	1,96	1,48	1,60	1,47	1,44	1,49	1,21	1,55	1,45	1,68
Mai 1973	1,89	1,95	1,49	1,61	1,49	1,44	1,50	1,21	1,62	1,45	1,69
April 1974	1,88	1,94	1,46	1,50	1,48	1,44	1,51	1,19	1,63	1,46	1,69
Mai 1975	1,88	1,94	1,49	1,49	1,52	1,49	1,53	1,21	1,75	1,49	1,69
Mai 1976	1,87	1,92	1,47	1,49	1,51	1,43	1,52	1,16	1,71	1,46	1,70
April 1977	1,85	1,90	1,48	1,58	1,49	1,47	1,52	1,18	1,68	1,45	1,70
April 1978	1,83	1,89	1,47	1,52	1,49	1,42	1,51	1,17	1,70	1,44	1,68
April 1979	1,82	1,88	1,51	1,61	1,52	1,43	1,50	1,18	1,69	1,44	1,66
April 1980	1,81	1,86	1,46	1,45	1,50	1,45	1,50	1,18	1,65	1,45	1,63
Mai 1981	1,80	1,85	1,43	1,48	1,45	1,40	1,49	1,19	1,61	1,45	1,61
April 1982	1,77	1,83	1,43	1,47	1,48	1,36	1,48	1,18	1,63	1,44	1,58
Juni 1985	1,69	1,75	1,35	1,38	1,41	1,32	1,40	1,14	1,56	1,37	1,48
April 1986	1,68	1,74	1,36	1,42	1,40	1,32	1,40	1,14	1,54	1,37	1,48
März 1987	1,66	1,73	1,38	1,49	1,42	1,32	1,38	1,16	1,52	1,34	1,46
April 1988	1,65	1,71	1,34	1,35	1,40	1,31	1,38	1,16	1,52	1,34	1,46
April 1989	1,65	1,71	1,34	1,37	1,39	1,32	1,36	1,16	1,52	1,33	1,43
unter 3 Jahren											
6.6. 1961	1,11	1,11	1,05	1,05	1,07	1,09	1,06	1,05	1,06	1,06	1,09
27.5. 1970	1,11	1,12	1,11	1,11	1,06	1,09	1,08	1,06	1,09	1,07	1,10
April 1972	1,10	1,10	1,11	/	/	/	1,05	1,03	1,04	1,03	1,09
Mai 1973	1,09	1,09	1,06	/	/	/	1,06	1,04	1,05	1,06	1,09
April 1974	1,08	1,09	1,05	/	/	/	1,05	1,05	1,06	1,02	1,05
Mai 1975	1,08	1,09	/	/	/	/	1,05	1,06	/	/	1,03
Mai 1976	1,09	1,09	1,00	/	/	/	1,03	1,02	1,06	1,04	1,03
April 1977	1,05	1,09	1,04	/	/	/	1,06	1,05	1,11	1,05	1,11
April 1978	1,08	1,08	1,06	/	/	/	1,05	1,05	1,04	1,04	1,07
April 1979	1,09	1,10	1,05	/	/	/	1,05	1,06	1,08	1,04	1,03
April 1980	1,09	1,09	1,09	/	/	/	1,05	1,06	1,05	1,05	1,04
Mai 1981	1,09	1,10	1,05	/	/	/	1,05	1,05	1,03	1,01	1,08
April 1982	1,09	1,10	1,03	/	/	/	1,07	1,05	1,09	1,04	1,09
Juni 1985	1,09	1,10	1,05	/	/	/	1,06	1,06	1,05	1,02	1,08
April 1986	1,09	1,09	1,06	/	/	/	1,05	1,03	1,09	1,02	1,08
März 1987	1,08	1,09	1,04	/	/	/	1,05	1,04	1,10	1,00	1,03
April 1988	1,09	1,09	1,05	/	/	/	1,04	1,03	1,07	1,03	1,05
April 1989	1,09	1,10	1,05	/	/	/	1,07	1,05	1,13	1,11	1,08
unter 6 Jahren											
6.6. 1961	1,34	1,35	1,18	1,33	1,25	1,16	1,17	1,10	1,18	1,19	1,24
27.5. 1970	1,35	1,35	1,29	1,34	1,21	1,20	1,22	1,13	1,27	1,22	1,26
April 1972	1,30	1,31	1,18	1,34	1,16	1,06	1,19	1,10	1,22	1,19	1,23
Mai 1973	1,27	1,28	1,17	1,25	1,20	1,08	1,18	1,07	1,22	1,20	1,22
April 1974	1,25	1,25	1,16	/	1,13	1,14	1,17	1,09	1,28	1,10	1,21
Mai 1975	1,24	1,25	1,01	/	/	/	1,13	1,12	1,17	1,07	1,15
Mai 1976	1,25	1,25	1,12	/	/	1,08	1,12	1,07	1,14	1,12	1,14
April 1977	1,24	1,24	1,21	1,28	/	1,18	1,13	1,09	1,22	1,10	1,15
April 1978	1,24	1,24	1,19	1,27	/	/	1,12	1,11	1,12	1,10	1,13
April 1979	1,25	1,26	1,17	1,27	1,12	1,11	1,14	1,11	1,23	1,11	1,12
April 1980	1,25	1,26	1,11	1,16	1,04	/	1,13	1,10	1,18	1,18	1,13
Mai 1981	1,25	1,26	1,08	1,15	/	/	1,13	1,10	1,16	1,13	1,15
April 1982	1,26	1,27	1,13	1,16	/	/	1,14	1,09	1,20	1,11	1,15
Juni 1985	1,27	1,28	1,13	1,14	/	1,13	1,14	1,09	1,19	1,17	1,16
April 1986	1,27	1,29	1,12	1,14	/	1,15	1,14	1,08	1,22	1,13	1,16
März 1987	1,27	1,28	1,14	1,16	/	1,15	1,14	1,11	1,21	1,13	1,13
April 1988	1,27	1,29	1,11	1,16	/	1,13	1,12	1,10	1,19	1,12	1,13
April 1989	1,28	1,29	1,11	1,25	/	1,04	1,13	1,09	1,25	1,23	1,11
unter 15 Jahren											
6.6. 1961	1,72	1,75	1,42	1,33	1,47	1,37	1,37	1,19	1,39	1,42	1,46
27.5. 1970	1,82	1,84	1,61	1,73	1,59	1,46	1,52	1,22	1,57	1,55	1,61
April 1972	1,80	1,82	1,48	1,58	1,54	1,37	1,52	1,20	1,50	1,52	1,65
Mai 1973	1,78	1,80	1,46	1,50	1,60	1,32	1,52	1,19	1,54	1,51	1,65
April 1974	1,75	1,77	1,46	1,58	1,60	1,34	1,51	1,18	1,52	1,54	1,62
Mai 1975	1,73	1,75	1,40	1,58	1,60	1,48	1,36	1,53	1,20	1,68	1,58
Mai 1976	1,70	1,72	1,41	1,46	1,60	1,30	1,49	1,14	1,61	1,53	1,56
April 1977	1,67	1,68	1,40	1,38	1,45	1,39	1,47	1,17	1,53	1,47	1,59
April 1978	1,64	1,66	1,44	1,50	1,53	1,36	1,45	1,17	1,53	1,43	1,52
April 1979	1,62	1,64	1,40	1,56	1,43	1,33	1,42	1,16	1,55	1,40	1,48
April 1980	1,58	1,60	1,34	1,35	1,39	1,31	1,39	1,18	1,49	1,40	1,43
Mai 1981	1,57	1,59	1,28	1,38	1,30	1,24	1,37	1,18	1,47	1,37	1,40
April 1982	1,55	1,57	1,26	1,28	1,33	1,22	1,36	1,16	1,48	1,34	1,39
Juni 1985	1,53	1,56	1,24	1,31	1,28	1,23	1,31	1,14	1,43	1,31	1,35
April 1986	1,54	1,57	1,24	1,30	1,33	1,21	1,30	1,14	1,41	1,31	1,34
März 1987	1,55	1,58	1,29	1,33	1,37	1,25	1,32	1,17	1,45	1,31	1,36
April 1988	1,55	1,59	1,24	1,29	1,29	1,24	1,32	1,16	1,44	1,34	1,38
April 1989	1,57	1,61	1,28	1,38	1,34	1,27	1,33	1,16	1,47	1,40	1,37
unter 18 Jahren											
6.6. 1961	1,75	1,79	1,42	1,31	1,47	1,39	1,37	1,19	1,40	1,38	1,47
27.5. 1970	1,89	1,92	1,65	1,75	1,66	1,50	1,57	1,24	1,62	1,61	1,67
April 1972	1,88	1,91	1,52	1,56	1,58	1,44	1,58	1,22	1,55	1,60	1,70
Mai 1973	1,87	1,89	1,50	1,48	1,60	1,41	1,59	1,21	1,60	1,60	1,73
April 1974	1,85	1,87	1,50	1,51	1,63	1,41	1,59	1,18	1,57	1,63	1,70
Mai 1975	1,84	1,86	1,50	1,49	1,62	1,43	1,61	1,21	1,73	1,65	1,68
Mai 1976	1,81	1,84	1,48	1,51	1,63	1,38	1,58	1,15	1,71	1,61	1,66
April 1977	1,78	1,81	1,50	1,47	1,62	1,42	1,57	1,19	1,65	1,58	1,66
April 1978	1,76	1,78	1,51	1,51	1,64	1,41	1,55	1,19	1,64	1,55	1,64
April 1979	1,74	1,77	1,48	1,50	1,56	1,41	1,54	1,18	1,65	1,51	1,63
April 1980	1,71	1,73	1,43	1,38	1,53	1,40	1,51	1,19	1,61	1,51	1,57
Mai 1981	1,68	1,71	1,37	1,40	1,44	1,33	1,48	1,18	1,55	1,49	1,54
April 1982	1,65	1,68	1,36	1,37	1,46	1,28	1,45	1,17	1,57	1,45	1,50
Juni 1985	1,58	1,62	1,27	1,33	1,35	1,25	1,35	1,14	1,48	1,37	1,38
April 1986	1,58	1,62	1,26	1,34	1,31	1,24	1,35	1,14	1,46	1,39	1,41
März 1987	1,59	1,63	1,31	1,35	1,40	1,27	1,34	1,17	1,47	1,34	1,38
April 1988	1,59	1,64	1,27	1,30	1,34	1,27	1,35	1,17	1,48	1,34	1,41
April 1989	1,61	1,65	1,30	1,38	1,41	1,26	1,35	1,16	1,50	1,37	1,41

\*) 1961 und 1970 Ergebnis der Volkszählung; sonst Ergebnis des Mikrozensus (1975 aus der EG-Arbeitskräfteprobe). - 1961 wohnberechtigte Bevölkerung, ab 1970 Bevölkerung am

Familienwohnsitz. - Als Alleinerziehende zählen auch Väter und Mütter mit volljährigen Kindern.

1) Einschl. einer geringen Zahl lediger Väter.

7 Lange Reihen

7.25 Ledige Kinder in Familien nach Familienstand der Bezugsperson sowie Altersgruppen der Kinder ab 1975\*)

1 000

Zeitpunkt	Ledige Kinder insgesamt	Davon nach dem Familienstand der Eltern										Mütter ver- heiratet getrennt- lebend		
		ver- heiratet zusammen- lebend		alleinerziehend						ledig				
		zu- sammen	ledig	zu- sammen	ledig	Väter ver- heiratet getrennt- lebend	ver- witwet	ge- schie- den	zu- sammen	ledig	ver- heiratet getrennt- lebend	ver- witwet	ge- schie- den	
Insgesamt (ohne Altersbegrenzung)														
Mai 1975 ...	20 660	18 440	2 220	280	/	39	171	64	1 940	143	114	1 086	597	
Mai 1976 ...	20 285	18 059	2 226	301	7	39	177	78	1 925	137	122	1 026	640	
April 1977 ...	20 104	17 871	2 233	304	6	40	173	85	1 929	147	114	994	674	
April 1978 ...	19 867	17 580	2 287	312	13	52	170	77	1 975	149	167	992	667	
April 1979 ...	19 662	17 338	2 325	342	14	63	181	85	1 982	152	184	974	672	
April 1980 ...	19 473	17 125	2 349	364	13	67	188	96	1 985	154	209	955	667	
Mai 1981 ...	19 390	16 986	2 404	365	11	84	180	91	2 038	161	227	948	703	
April 1982 ...	19 091	16 639	2 452	385	15	86	186	97	2 067	179	244	933	711	
Juni 1985 ...	17 510	15 070	2 441	370	30	63	159	118	2 071	212	243	871	746	
April 1986 ...	17 492	14 952	2 539	382	28	64	172	118	2 156	237	248	882	790	
März 1987 ...	17 418	14 845	2 573	400	31	66	173	130	2 173	254	243	862	815	
April 1988 ...	17 173	14 600	2 573	401	33	56	174	138	2 172	273	242	837	821	
April 1989 ...	17 136	14 618	2 518	380	36	56	158	129	2 138	282	225	819	812	
unter 3 Jahren														
Mai 1975 ...	1 774	1 696	77	/	/	/	/	/	72	32	10	/	23	
Mai 1976 ...	1 726	1 648	78	5	/	/	/	/	73	30	11	8	24	
April 1977 ...	1 680	1 598	83	9	/	/	/	/	74	32	11	7	25	
April 1978 ...	1 667	1 581	87	9	/	/	/	/	78	33	16	7	22	
April 1979 ...	1 750	1 656	94	11	/	/	/	/	83	38	19	6	21	
April 1980 ...	1 659	1 566	94	10	/	/	/	/	84	34	18	8	23	
Mai 1981 ...	1 697	1 595	102	8	/	/	/	/	94	43	21	7	24	
April 1982 ...	1 737	1 619	118	10	/	/	/	/	108	49	25	6	28	
Juni 1985 ...	1 749	1 609	141	13	7	/	/	/	128	69	22	6	32	
April 1986 ...	1 732	1 586	146	13	7	/	/	/	134	73	23	/	32	
März 1987 ...	1 715	1 564	151	12	7	/	/	/	139	80	23	6	30	
April 1988 ...	1 848	1 682	166	16	8	/	/	/	150	84	27	6	33	
April 1989 ...	1 929	1 751	179	17	10	/	/	/	162	94	28	7	33	
3 bis unter 6 Jahren														
Mai 1975 ...	2 378	2 256	123	10	/	/	/	/	113	23	11	17	62	
Mai 1976 ...	2 152	2 025	127	13	/	/	/	5	114	23	14	18	60	
April 1977 ...	1 960	1 844	116	12	/	/	/	/	105	23	10	14	57	
April 1978 ...	1 847	1 735	112	12	/	/	/	/	100	20	16	16	48	
April 1979 ...	1 770	1 653	117	13	/	5	/	/	104	21	25	13	46	
April 1980 ...	1 773	1 654	118	14	/	5	/	/	104	25	27	11	41	
Mai 1981 ...	1 728	1 609	119	11	/	/	/	/	108	23	30	10	45	
April 1982 ...	1 700	1 574	126	12	/	/	/	/	114	29	33	10	42	
Juni 1985 ...	1 761	1 601	160	14	/	/	/	6	146	43	34	11	59	
April 1986 ...	1 803	1 624	178	14	/	/	/	5	165	55	38	9	62	
März 1987 ...	1 772	1 595	177	17	/	5	/	5	160	54	35	10	61	
April 1988 ...	1 750	1 573	178	14	5	/	/	/	164	56	35	10	63	
April 1988 ...	1 795	1 609	186	16	6	/	/	/	170	59	38	9	64	
6 bis unter 10 Jahren														
Mai 1975 ...	4 049	3 789	260	31	/	/	13	13	229	21	18	56	135	
Mai 1976 ...	3 803	3 534	270	30	/	/	10	14	240	20	20	58	143	
April 1977 ...	3 572	3 317	255	28	/	/	11	13	227	24	19	50	134	
April 1978 ...	3 308	3 047	261	32	/	7	9	15	229	23	31	47	128	
April 1979 ...	3 103	2 858	245	28	/	6	8	12	217	23	33	41	120	
April 1980 ...	2 772	2 551	222	31	/	8	9	13	191	23	38	37	92	
Mai 1981 ...	2 606	2 384	223	26	/	8	7	10	197	25	42	34	96	
April 1982 ...	2 433	2 213	220	26	/	7	7	11	194	26	40	30	99	
Juni 1985 ...	2 182	1 973	209	27	/	6	5	13	183	27	36	22	99	
April 1986 ...	2 257	2 019	238	29	/	6	6	13	209	35	37	24	113	
März 1987 ...	2 298	2 043	254	27	/	6	/	13	228	41	44	23	121	
April 1988 ...	2 333	2 063	270	28	/	7	/	12	243	47	47	24	125	
April 1989 ...	2 422	2 155	266	28	5	7	/	13	238	43	41	22	132	

\*) Ergebnis des Mikrozensus (1975 aus der EG-Arbeitskräfte-  
stichprobe). - Bevölkerung am Familienwohnsitz. - Als

Alleinerziehende zählen auch Väter und Mütter mit volljäh-  
rigen Kindern.

**7 Lange Reihen**  
**7.25 Ledige Kinder in Familien nach Familienstand der Bezugsperson**  
**sowie Altersgruppen der Kinder ab 1975<sup>\*)</sup>**  
**1 000**

Zeitpunkt	Ledige Kinder insgesamt	Davon nach dem Familienstand der Eltern											
		alleinerziehend		Väter						Mütter			
		verheiratet zusammenlebend	zusammen	zusammen	ledig	verheiratet getrenntlebend	verwitwet	geschieden	zusammen	ledig	verheiratet getrenntlebend	verwitwet	geschieden
10 bis unter 15 Jahren													
Mai 1975 ...	5 168	4 738	430	54	/	/	26	20	377	22	32	154	169
Mai 1976 ...	5 161	4 713	448	62	/	8	29	24	386	24	30	145	187
April 1977 ...	5 218	4 753	465	65	/	9	28	28	399	26	28	137	209
April 1978 ...	5 152	4 660	492	68	/	12	29	25	424	27	42	137	218
April 1979 ...	5 076	4 570	505	78	/	15	31	30	427	26	50	134	218
April 1980 ...	4 921	4 416	506	77	/	14	30	32	428	28	58	123	220
Mai 1981 ...	4 728	4 243	485	75	/	19	25	30	410	25	58	110	218
April 1982 ...	4 410	3 943	467	72	/	18	25	27	395	27	60	100	207
Juni 1985 ...	3 195	2 822	373	58	/	13	17	23	315	25	50	72	168
April 1986 ...	3 053	2 682	370	52	/	12	15	21	319	26	50	69	174
März 1987 ...	2 923	2 566	357	55	/	10	16	24	302	27	44	57	174
April 1988 ...	2 851	2 497	353	55	/	10	17	23	299	27	44	55	173
April 1989 ...	2 886	2 528	358	57	/	11	17	25	301	30	41	56	174
15 bis unter 18 Jahren													
Mai 1975 ...	2 721	2 430	291	43	/	/	23	12	248	12	15	136	84
Mai 1976 ...	2 836	2 527	309	47	/	8	23	15	262	12	18	130	102
April 1977 ...	2 912	2 594	318	47	/	6	23	17	271	14	16	127	114
April 1978 ...	2 987	2 653	334	49	/	9	24	15	285	16	24	127	119
April 1979 ...	3 024	2 671	353	59	/	13	26	19	294	16	27	125	127
April 1980 ...	3 161	2 790	371	68	/	16	28	23	303	15	31	127	130
Mai 1981 ...	3 204	2 798	406	75	/	22	30	22	331	15	36	134	146
April 1982 ...	3 183	2 769	414	76	/	20	31	23	338	15	41	128	154
Juni 1985 ...	2 715	2 344	371	64	/	11	22	27	307	16	43	97	152
April 1986 ...	2 556	2 193	363	64	/	11	22	26	299	14	36	94	155
März 1987 ...	2 344	2 013	331	61	/	12	19	27	270	13	33	80	144
April 1988 ...	2 124	1 813	311	56	/	9	18	27	255	15	29	75	135
April 1989 ...	1 967	1 685	283	51	/	8	17	24	231	13	24	67	128
18 bis unter 21 Jahren													
Mai 1975 ...	2 049	1 783	266	40	/	11	21	/	226	/	12	145	60
Mai 1976 ...	2 084	1 824	260	41	/	7	23	11	219	9	12	139	60
April 1977 ...	2 175	1 906	269	41	/	7	21	12	228	10	11	139	68
April 1978 ...	2 249	1 976	274	43	/	7	23	11	231	12	17	137	67
April 1979 ...	2 295	2 010	285	48	/	9	26	12	237	11	15	139	73
April 1980 ...	2 403	2 096	307	52	/	10	27	14	255	10	17	141	86
Mai 1981 ...	2 531	2 212	319	59	/	15	28	15	260	10	21	141	89
April 1982 ...	2 627	2 283	343	70	/	21	29	19	274	12	24	145	93
Juni 1985 ...	2 583	2 213	370	68	/	13	26	26	302	12	31	133	127
April 1986 ...	2 558	2 177	381	76	/	14	32	27	305	12	31	131	131
März 1987 ...	2 571	2 172	399	78	/	14	32	30	321	15	31	126	149
April 1988 ...	2 422	2 056	366	75	/	9	29	35	291	14	28	106	142
April 1989 ...	2 256	1 921	335	60	/	10	21	26	275	15	26	109	126
21 Jahre und älter													
Mai 1975 ...	2 520	1 748	772	97	/	/	85	/	675	23	17	570	65
Mai 1976 ...	2 523	1 788	735	104	/	7	88	7	632	21	18	529	64
April 1977 ...	2 586	1 859	727	102	/	8	85	9	625	18	18	521	68
April 1978 ...	2 656	1 929	727	99	/	10	80	6	628	19	22	522	66
April 1979 ...	2 646	1 920	726	105	/	11	84	8	620	18	17	517	68
April 1980 ...	2 784	2 053	731	112	/	10	90	9	619	19	19	507	74
Mai 1981 ...	2 895	2 145	751	112	/	13	86	11	639	20	20	512	87
April 1982 ...	3 002	2 238	764	120	/	13	91	13	645	22	22	514	87
Juni 1985 ...	3 325	2 509	817	127	/	13	87	21	690	21	27	532	110
April 1986 ...	3 535	2 672	863	136	/	14	95	23	727	22	31	551	124
März 1987 ...	3 795	2 892	903	150	5	16	100	29	753	24	34	560	136
April 1988 ...	3 845	2 916	930	158	6	15	103	33	772	29	33	561	149
April 1989 ...	3 881	2 969	911	150	/	13	99	34	761	29	27	550	156

<sup>\*)</sup> Ergebnis des Mikrozensus (1975 aus der EG-Arbeitskräftestichprobe). - Bevölkerung am Familienwohnsitz. - Als

Alleinerziehende zählen auch Väter und Mütter mit volljährigen Kindern.

7 Lange Reihen

7.26 Frauen im Alter von 15 Jahren und mehr nach Zahl der ledigen Kinder und Familienstand ab 1961\*)  
1 000

Zeitpunkt	Insgesamt	Ohne Kinder	Mit ... Kind(ern)					Kinder
			zusammen	1	2	3	4 und mehr	
Ledig <sup>2)</sup>								
6.6. 1961	4 993	4 812	181	155	19	5	2	215
April 1969	4 546	4 411	135	115	14	5	/	165
April 1971	4 554	4 419	135	113	16	/	/	169
April 1972	4 480	4 360	120	102	14	/	/	145
Mai 1973	4 585	4 465	120	103	13	/	/	145
April 1974	4 713	4 594	120	103	13	/	/	142
Mai 1975	4 834	4 719	115	99	11	/	/	139
Mai 1976	4 995	4 879	116	103	11	/	/	135
April 1977	5 141	5 019	121	105	13	/	/	144
April 1978	5 331	5 206	126	109	13	/	/	147
April 1979	5 420	5 292	128	111	13	/	/	150
April 1980	5 712	5 583	129	112	13	/	/	153
Mai 1981	5 900	5 766	133	114	15	/	/	158
April 1982	6 078	5 930	148	128	15	/	/	174
Juni 1985	6 356	6 171	186	165	18	/	/	211
April 1986	6 526	6 319	208	185	18	/	/	236
März 1987	6 613	6 394	219	189	25	/	/	254
April 1988	6 265	6 030	235	203	27	/	/	273
April 1989	6 218	5 980	238	208	26	/	/	277
Verheiratet zusammenlebend								
6.6. 1961	13 493	4 622	8 871	4 098	2 904	1 174	697	16 658
April 1969 <sup>1)</sup>	15 003	5 594	9 410	3 956	3 228	1 396	830	18 527
April 1971 <sup>1)</sup>	15 156	5 709	9 448	3 903	3 309	1 411	825	18 652
April 1972	15 145	5 607	9 538	4 004	3 308	1 423	804	18 664
Mai 1973	15 184	5 633	9 551	4 018	3 324	1 416	792	18 624
April 1974	15 281	5 803	9 478	4 019	3 324	1 368	767	18 350
Mai 1975	15 344	5 853	9 491	3 969	3 412	1 363	748	18 362
Mai 1976	15 188	5 808	9 380	3 932	3 411	1 328	709	18 027
April 1977	15 169	5 795	9 375	3 981	3 403	1 314	677	17 844
April 1978	15 093	5 771	9 321	3 961	3 441	1 283	637	17 592
April 1979	15 019	5 793	9 226	3 911	3 438	1 282	596	17 324
April 1980	15 064	5 882	9 182	3 931	3 458	1 241	552	17 056
Mai 1981	15 016	5 865	9 152	3 927	3 475	1 232	518	16 904
April 1982	15 019	5 916	9 103	3 973	3 468	1 175	486	16 611
Juni 1985	14 943	6 223	8 719	4 028	3 336	1 016	339	15 248
April 1986	14 810	6 139	8 670	4 025	3 340	984	320	15 072
März 1987	14 803	6 182	8 621	4 055	3 296	961	309	14 898
April 1988	14 678	6 222	8 455	4 017	3 239	926	273	14 478
April 1989	14 811	6 321	8 491	4 033	3 272	914	271	14 515
Verheiratet getrenntlebend								
6.6. 1961	272	155	117	77	28	9	4	176
April 1969	.	.	.	.	.	.	.	.
April 1971	.	.	.	.	.	.	.	.
April 1972	218	146	73	47	17	6	/	112
Mai 1973	216	140	76	45	21	6	/	123
April 1974	200	131	70	40	21	6	/	114
Mai 1975	202	138	64	38	18	/	/	113
Mai 1976	201	131	70	40	18	7	5	120
April 1977	197	132	65	38	17	6	/	110
April 1978	252	157	95	53	26	10	6	163
April 1979	266	159	107	58	32	12	5	181
April 1980	298	174	124	68	38	14	/	205
Mai 1981	313	174	139	77	44	13	/	224
April 1982	342	196	147	82	46	12	7	239
Juni 1985	374	216	158	94	46	14	/	247
April 1986	383	222	161	94	54	10	/	248
März 1987	395	232	163	96	53	10	/	247
April 1988	359	201	158	95	50	10	/	240
April 1989	343	197	147	89	44	11	/	222

\*) 1961 Ergebnis der Volkszählung; sonst Ergebnis des Mikrozensus. - 1961, 1969 und 1971 wohnberechtigte Bevölkerung; 1972 bis 1987 Bevölkerung in Privathaushalten; ab 1988 Bevölkerung am Familienwohnsitz.

1) Alle Verheirateten.

2) Einschl. Ledige, die Kinder in einer Familie sind.



7 Lange Reihen

7.26 Frauen im Alter von 15 Jahren und mehr nach Zahl der ledigen Kinder und Familienstand ab 1961 \*)  
1 000

Zeitpunkt	Insgesamt	Ohne Kinder	Mit ... Kind(ern)					Kinder
			zusammen	1	2	3	4 und mehr	
Verwitwet								
6.6. 1961 .....	3 964	2 700	1 265	821	305	96	43	1 913
April 1969 .....	4 366	3 601	765	528	159	47	30	1 136
April 1971 .....	4 458	3 732	726	503	148	47	28	1 073
April 1972 .....	4 414	3 638	777	546	155	47	28	1 128
Mai 1973 .....	4 470	3 697	773	543	154	47	29	1 124
April 1974 .....	4 433	3 688	745	525	145	46	30	1 090
Mai 1975 .....	4 385	3 662	724	501	141	51	30	1 076
Mai 1976 .....	4 423	3 728	695	489	134	45	27	1 017
April 1977 .....	4 420	3 730	689	487	134	43	25	1 002
April 1978 .....	4 455	3 763	692	488	137	44	22	996
April 1979 .....	4 523	3 849	674	477	132	43	22	968
April 1980 .....	4 492	3 832	660	464	130	45	22	956
Mai 1981 .....	4 515	3 861	654	458	132	44	20	945
April 1982 .....	4 494	3 848	646	456	128	43	19	928
Juni 1985 .....	4 564	3 927	637	466	122	36	13	876
April 1986 .....	4 550	3 904	646	471	127	36	13	888
März 1987 .....	4 520	3 882	638	477	119	32	11	856
April 1988 .....	4 476	3 864	611	457	114	30	10	821
April 1989 .....	4 471	3 863	608	453	119	27	9	810
Geschieden								
6.6. 1961 .....	610	329	281	177	72	22	10	432
April 1969 .....	660	424	236	141	60	22	14	392
April 1971 .....	727	459	268	155	71	27	16	451
April 1972 .....	733	429	305	179	79	27	20	511
Mai 1973 .....	763	436	327	190	85	30	22	553
April 1974 .....	797	463	333	189	92	31	21	564
Mai 1975 .....	808	454	353	203	93	38	20	596
Mai 1976 .....	875	504	371	208	102	39	22	632
April 1977 .....	903	510	392	218	112	38	24	667
April 1978 .....	916	522	394	220	113	39	22	662
April 1979 .....	947	545	402	231	111	38	22	666
April 1980 .....	956	552	404	235	116	34	19	657
Mai 1981 .....	1 015	584	432	251	125	39	17	696
April 1982 .....	1 058	609	449	263	135	35	16	707
Juni 1985 .....	1 239	731	508	322	145	31	11	749
April 1986 .....	1 270	732	539	339	157	31	12	796
März 1987 .....	1 311	756	556	357	155	34	10	810
April 1988 .....	1 354	795	559	359	156	34	10	817
April 1989 .....	1 367	805	562	372	149	33	9	806
Insgesamt								
6.6. 1961 .....	23 332	12 618	10 715	5 327	3 328	1 304	755	19 395
April 1969 .....	24 575	14 029	10 546	4 740	3 460	1 470	875	20 219
April 1971 .....	24 895	14 317	10 577	4 675	3 543	1 487	872	20 345
April 1972 .....	24 991	14 179	10 812	4 877	3 573	1 506	857	20 561
Mai 1973 .....	25 218	14 371	10 847	4 899	3 598	1 500	849	20 569
April 1974 .....	25 424	14 678	10 746	4 876	3 595	1 453	823	20 260
Mai 1975 .....	25 573	14 825	10 747	4 809	3 675	1 458	805	20 286
Mai 1976 .....	25 681	15 049	10 632	4 772	3 676	1 420	764	19 931
April 1977 .....	25 830	15 187	10 643	4 829	3 679	1 403	731	19 766
April 1978 .....	26 046	15 418	10 628	4 831	3 730	1 378	688	19 559
April 1979 .....	26 174	15 638	10 537	4 788	3 725	1 377	647	19 290
April 1980 .....	26 522	16 022	10 500	4 809	3 755	1 337	599	19 027
Mai 1981 .....	26 759	16 250	10 509	4 826	3 790	1 331	562	18 927
April 1982 .....	26 991	16 499	10 492	4 901	3 792	1 269	529	18 660
Juni 1985 .....	27 476	17 267	10 208	5 073	3 668	1 100	368	17 331
April 1986 .....	27 539	17 316	10 224	5 114	3 695	1 065	350	17 239
März 1987 .....	27 641	17 445	10 196	5 175	3 647	1 041	333	17 065
April 1988 .....	27 131	17 113	10 019	5 131	3 587	1 004	298	16 628
April 1989 .....	27 211	17 165	10 046	5 155	3 610	988	293	16 629

\*) 1961 Ergebnis der Volkszählung; sonst Ergebnis des Mikrozensus. - 1961, 1969 und 1971 wohnberechtigte Bevölkerung;

1972 bis 1987 Bevölkerung in Privathaushalten; ab 1988 Bevölkerung am Familienwohnsitz.

7 Lange Reihen

7.27 Ausländische Frauen im Alter von 15 Jahren und mehr nach Zahl der ledigen Kinder und Familienstand ab 1972\*)

1 000

Zeitpunkt	Insgesamt	Ohne Kinder	Mit ... Kind(ern)					Kinder
			zusammen <sup>1)</sup>	1	2	3	4 und mehr	
April 1972	153	149	/	/	/	/	-	/
Mai 1973	156	152	/	/	/	/	/	5
April 1974	191	185	6	/	/	/	/	8
Mai 1975	189	182	/	/	/	/	/	7
Mai 1976	194	188	6	5	/	/	/	/
April 1977	199	192	7	6	/	/	/	7
April 1978	202	195	6	5	/	/	/	8
April 1979	217	210	7	6	/	/	/	8
April 1980	242	234	8	7	/	/	/	10
Mai 1981	259	251	8	7	/	/	/	10
April 1982	274	265	9	7	/	/	/	12
Juni 1985	311	298	12	10	/	/	/	15
April 1986	327	314	12	11	/	/	/	14
März 1987	361	347	13	11	/	/	/	16
April 1988	328	313	15	12	/	/	/	18
April 1989	360	346	14	11	/	/	/	17
<b>Verheiratet zusammenlebend</b>								
April 1972	229	229	338	161	106	49	23	626
Mai 1973	633	251	382	178	123	56	25	707
April 1974	821	289	532	248	174	70	40	996
Mai 1975	860	265	595	258	207	84	46	1 142
Mai 1976	829	232	597	246	214	88	49	1 166
April 1977	843	224	619	254	220	94	52	1 215
April 1978	865	218	647	248	243	98	58	1 288
April 1979	876	204	672	235	254	118	65	1 389
April 1980	925	217	708	251	258	122	77	1 482
Mai 1981	980	221	758	254	281	132	92	1 631
April 1982	1 018	225	793	258	305	133	98	1 713
Juni 1985	1 015	248	767	264	290	141	72	1 601
April 1986	1 023	248	775	268	293	139	75	1 616
März 1987	1 069	255	814	282	306	143	83	1 706
April 1988	979	240	739	250	283	132	75	1 554
April 1989	1 075	265	810	281	311	140	78	1 679
<b>Verheiratet getrenntlebend</b>								
April 1972	26	18	8	5	/	/	/	12
Mai 1973	26	18	9	/	/	/	/	14
April 1974	31	22	9	6	/	/	/	14
Mai 1975	32	21	11	/	/	/	/	16
Mai 1976	30	18	12	7	/	/	/	20
April 1977	27	16	11	6	/	/	/	18
April 1978	28	19	9	/	/	/	/	16
April 1979	30	21	9	/	/	/	/	16
April 1980	33	22	11	6	/	/	/	19
Mai 1981	32	21	11	6	/	/	/	19
April 1982	40	26	14	7	/	/	/	28
Juni 1985	44	24	19	11	6	/	/	33
April 1986	45	27	19	11	6	/	/	29
März 1987	47	27	21	10	9	/	/	34
April 1988	42	26	17	8	6	/	/	28
April 1989	40	24	16	9	6	/	/	27
<b>Verwitwet</b>								
April 1972	33	25	9	5	/	/	/	14
Mai 1973	33	24	9	5	/	/	/	14
April 1974	36	29	7	/	/	/	/	12
Mai 1975	35	27	/	/	/	/	/	14
Mai 1976	37	31	6	/	/	/	/	11
April 1977	39	31	8	/	/	/	/	13
April 1978	40	30	10	5	/	/	/	18
April 1979	42	32	9	/	/	/	/	16
April 1980	43	33	10	5	/	/	/	17
Mai 1981	44	35	10	/	/	/	/	18
April 1982	48	36	11	6	/	/	/	20
Juni 1985	58	44	13	7	/	/	/	23
April 1986	68	49	19	11	5	/	/	33
März 1987	61	44	18	9	5	/	/	31
April 1988	58	43	16	9	/	/	/	26
April 1989	59	43	16	9	/	/	/	27
<b>Geschieden</b>								
April 1972	18	12	6	/	/	/	/	9
Mai 1973	18	11	8	/	/	/	/	12
April 1974	23	15	8	6	/	/	/	11
Mai 1975	28	17	11	/	/	/	/	16
Mai 1976	29	18	11	7	/	/	/	16
April 1977	29	16	13	8	/	/	/	20
April 1978	31	19	13	8	/	/	/	20
April 1979	33	20	13	8	/	/	/	19
April 1980	35	21	14	9	/	/	/	21
Mai 1981	44	25	19	12	/	/	/	29
April 1982	42	25	17	11	/	/	/	27
Juni 1985	56	30	26	15	8	/	/	39
April 1986	61	34	26	16	8	/	/	42
März 1987	61	37	25	15	8	/	/	38
April 1988	56	31	24	15	7	/	/	36
April 1989	65	36	29	18	8	/	/	43
<b>Insgesamt</b>								
April 1972	798	433	365	178	112	51	24	666
Mai 1973	866	456	411	196	131	58	26	753
April 1974	1 102	540	563	269	181	72	41	1 040
Mai 1975	1 144	512	632	284	215	85	48	1 195
Mai 1976	1 119	487	632	269	222	90	51	1 220
April 1977	1 136	479	658	278	229	97	54	1 274
April 1978	1 166	481	685	271	253	102	59	1 350
April 1979	1 197	487	710	258	264	121	67	1 448
April 1980	1 279	528	751	278	268	125	80	1 550
Mai 1981	1 359	553	806	284	291	137	94	1 708
April 1982	1 421	577	844	288	317	138	101	1 799
Juni 1985	1 482	645	838	307	310	145	76	1 711
April 1986	1 524	672	852	316	314	144	79	1 734
März 1987	1 599	709	890	327	329	150	85	1 826
April 1988	1 462	652	811	295	302	137	77	1 663
April 1989	1 600	714	885	329	332	145	80	1 793

\*) Ergebnis des Mikrozensus (1975 aus der EG-Arbeitskräfte-stichprobe). - Bevölkerung in Privathaushalten. - Ab 1988 Bevölkerung am Familienwohnsitz.

1) Einschl. Ledige, die Kinder in einer Familie sind.

7 Lange Reihen

7.28 Frauen im Alter von 15 Jahren und mehr nach Familienstand, Beteiligung am Erwerbsleben sowie mit Kindern unter 18 Jahren ab 1950<sup>\*)</sup>

7.28.1 Insgesamt

1 000

Zeitpunkt	Insgesamt	Dar. mit Kindern unter 18 Jahren	Verheiratet Zusammenlebende	Dar. mit Kindern unter 18 Jahren	Alleinstehende ohne Kinder/Alleinerziehende	Dar. mit Kindern unter 18 Jahren
13. 9. 1950 .....	21 280	.	11 800 <sup>a)</sup>	.	9 480 <sup>b)</sup>	.
Okt. 1957 <sup>1)</sup> .....	23 069	7 700	13 126 <sup>a)</sup>	6 814 <sup>a)</sup>	9 943 <sup>b)</sup>	956 <sup>b)</sup>
06.06.1961 .....	23 332	7 690	13 765 <sup>a)</sup>	7 011 <sup>a)</sup>	9 567 <sup>b)</sup>	679 <sup>b)</sup>
April 1964 .....	24 572	7 538	14 359 <sup>a)</sup>	7 123 <sup>a)</sup>	10 213 <sup>b)</sup>	415 <sup>b)</sup>
Mai 1965 .....	24 034	7 806	14 517 <sup>a)</sup>	7 349 <sup>a)</sup>	9 517 <sup>b)</sup>	457 <sup>b)</sup>
April 1966 .....	24 296	7 909	14 773 <sup>a)</sup>	7 456 <sup>a)</sup>	9 523 <sup>b)</sup>	453 <sup>b)</sup>
April 1967 .....	24 360	8 009	14 851 <sup>a)</sup>	7 547 <sup>a)</sup>	9 510 <sup>b)</sup>	462 <sup>b)</sup>
April 1968 .....	24 483	8 109	14 980 <sup>a)</sup>	7 637 <sup>a)</sup>	9 503 <sup>b)</sup>	472 <sup>b)</sup>
April 1969 .....	24 575	8 164	15 003 <sup>a)</sup>	7 691 <sup>a)</sup>	9 572 <sup>b)</sup>	474 <sup>b)</sup>
27.05.1970 .....	24 356	8 461	14 632 <sup>a)</sup>	7 910 <sup>a)</sup>	9 724 <sup>b)</sup>	551 <sup>b)</sup>
April 1971 .....	24 895	8 262	15 156 <sup>a)</sup>	7 766 <sup>a)</sup>	9 739 <sup>b)</sup>	496 <sup>b)</sup>
April 1972 .....	24 991	8 654	15 145	8 039	9 846	614
Mai 1973 .....	25 218	8 645	15 184	8 008	10 034	637
April 1974 .....	25 424	8 592	15 281	7 956	10 143	637
Mai 1975 .....	25 573	8 610	15 344	7 970	10 229	640
Mai 1976 .....	25 681	8 499	15 188	7 830	10 493	669
April 1977 .....	25 830	8 453	15 169	7 772	10 661	681
April 1978 .....	26 046	8 371	15 093	7 659	10 954	712
April 1979 .....	26 174	8 284	15 019	7 562	11 156	722
April 1980 .....	26 522	8 165	15 064	7 437	11 458	728
Mai 1981 .....	26 759	8 087	15 016	7 323	11 743	764
April 1982 .....	26 991	7 949	15 019	7 166	11 972	783
Juni 1985 .....	27 476	7 270	14 943	6 466	12 533	805
April 1986 .....	27 539	7 107	14 810	6 273	12 730	833
März 1987 .....	27 641	6 879	14 803	6 056	12 839	823
April 1988 .....	27 131	6 672	14 678	5 856	12 454	816
April 1989 .....	27 211	6 692	14 811	5 888	12 399	804

\*) 1950, 1961 und 1970 Ergebnis der Volkszählung; sonst Ergebnis des Mikrozensus (1975 aus der EG-Arbeitskräftestichprobe). - 1950 Wohnbevölkerung, 1957 bis 1969 und 1971 wohnberechtigte Bevölkerung, 1970, 1972 bis 1987 Bevölkerung in Privathaushalten. - Ab 1988 Bevölkerung am Familienwohnsitz. - Als

Alleinerziehende zählen auch Mütter mit volljährigen Kindern.

1) Zum Teil geschätzt.

a) Verheiratet Zusammenlebende und verheiratet Getrenntlebende.

b) Ledige, Verwitwete und Geschiedene.

7 Lange Reihen

7.28 Frauen im Alter von 15 Jahren und mehr nach Familienstand, Beteiligung  
am Erwerbsleben sowie mit Kindern unter 18 Jahren ab 1950 \*)

7.28.2 Erwerbstätige

1 000

Zeitpunkt	Ins- gesamt	Dar. mit Kindern unter 18 Jahren	Verheiratet Zusammen- lebende	Dar. mit Kindern unter 18 Jahren	Allein- stehende ohne Kinder/ Allein- erziehende	Dar. mit Kindern unter 18 Jahren
13.09.1950 .....	7 944	.	.	.	.	.
Okt. 1957 <sup>1)</sup> .....	9 373	2 503	3 940 <sup>a)</sup>	2 061 <sup>a)</sup>	5 433 <sup>b)</sup>	442 <sup>b)</sup>
06.06.1961 .....	9 562	2 709	4 528 <sup>a)</sup>	2 327 <sup>a)</sup>	5 034 <sup>b)</sup>	382 <sup>b)</sup>
April 1964 .....	9 351	2 587	4 734 <sup>a)</sup>	2 329 <sup>a)</sup>	4 617 <sup>b)</sup>	258 <sup>b)</sup>
Mai 1965 .....	9 454	2 729	4 878 <sup>a)</sup>	2 437 <sup>a)</sup>	4 576 <sup>b)</sup>	292 <sup>b)</sup>
April 1966 .....	9 452	2 731	4 980 <sup>a)</sup>	2 444 <sup>a)</sup>	4 472 <sup>b)</sup>	287 <sup>b)</sup>
April 1967 .....	9 147	2 691	4 880 <sup>a)</sup>	2 416 <sup>a)</sup>	4 267 <sup>b)</sup>	275 <sup>b)</sup>
April 1968 .....	9 130	2 776	5 027 <sup>a)</sup>	2 495 <sup>a)</sup>	4 104 <sup>b)</sup>	281 <sup>b)</sup>
April 1969 .....	9 178	2 880	5 133 <sup>a)</sup>	2 592 <sup>a)</sup>	4 045 <sup>b)</sup>	288 <sup>b)</sup>
27.05.1970 .....	9 285	3 076	5 649 <sup>a)</sup>	2 701 <sup>a)</sup>	3 636 <sup>b)</sup>	375 <sup>b)</sup>
April 1971 .....	9 316	3 079	5 425 <sup>a)</sup>	2 771 <sup>a)</sup>	3 891 <sup>b)</sup>	308 <sup>b)</sup>
April 1972 .....	9 673	3 427	5 613	3 040	4 061	387
Mai 1973 .....	9 838	3 543	5 813	3 145	4 025	398
April 1974 .....	9 776	3 533	5 822	3 136	3 955	397
Mai 1975 .....	9 613	3 509	5 783	3 119	3 830	391
Mai 1976 .....	9 536	3 478	5 717	3 079	3 819	399
April 1977 .....	9 622	3 522	5 760	3 116	3 862	406
April 1978 .....	9 678	3 477	5 721	3 060	3 957	417
April 1979 .....	9 844	3 500	5 732	3 066	4 112	435
April 1980 .....	10 082	3 547	5 863	3 101	4 220	445
Mai 1981 .....	10 178	3 550	5 886	3 085	4 291	465
April 1982 .....	10 183	3 507	5 869	3 039	4 314	467
Juni 1985 .....	10 347	3 106	5 680	2 645	4 667	461
April 1986 .....	10 526	3 062	5 684	2 586	4 842	476
März 1987 .....	10 678	2 979	5 689	2 510	4 989	469
April 1988 .....	10 580	2 912	5 678	2 443	4 902	470
April 1989 .....	10 755	2 978	5 804	2 514	4 951	464

\*) 1950, 1961 und 1970 Ergebnis der Volkszählung; sonst Ergebnis des Mikrozensus (1975 aus der EG-Arbeitskräfteerhebung). - 1950 Wohnbevölkerung, 1957 bis 1969 und 1971 wohnberechtigte Bevölkerung, 1970, 1972 bis 1987 Bevölkerung in Privathaushalten. - Ab 1988 Bevölkerung am Familienwohnsitz. - Als

Alleinerziehende zählen auch Mütter mit volljährigen Kindern.

1) Zum Teil geschätzt.

a) Verheiratet Zusammenlebende und verheiratet Getrenntlebende.

b) Ledige, Verwitwete und Geschiedene.

7 Lange Reihen

7.28 Frauen im Alter von 15 Jahren und mehr nach Familienstand, Beteiligung am Erwerbsleben sowie mit Kindern unter 18 Jahren ab 1950<sup>\*)</sup>

7.28.3 Erwerbstätigenquoten

Zeitpunkt	Ins- gesamt	Dar. mit Kindern unter 18 Jahren	Verheiratet Zusammen- lebende	Dar. mit Kindern unter 18 Jahren	Allein- stehende ohne Kinder/ Allein- erziehende	Dar. mit Kindern unter 18 Jahren
13.09.1950 .....	37,3	.	.	.	.	.
Okt. 1957 <sup>1)</sup> .....	40,6	32,2	30,0 <sup>a)</sup>	30,2 <sup>a)</sup>	54,6 <sup>b)</sup>	46,2 <sup>b)</sup>
06.06.1961 .....	41,0	35,2	32,9 <sup>a)</sup>	33,2 <sup>a)</sup>	52,6 <sup>b)</sup>	56,2 <sup>b)</sup>
April 1964 .....	38,1	34,3	33,0 <sup>a)</sup>	32,7 <sup>a)</sup>	45,2 <sup>b)</sup>	62,2 <sup>b)</sup>
Mai 1965 .....	39,3	35,0	33,6 <sup>a)</sup>	33,2 <sup>a)</sup>	48,1 <sup>b)</sup>	64,0 <sup>b)</sup>
April 1966 .....	38,9	34,5	33,7 <sup>a)</sup>	32,8 <sup>a)</sup>	47,0 <sup>b)</sup>	63,3 <sup>b)</sup>
April 1967 .....	37,5	33,6	32,9 <sup>a)</sup>	32,0 <sup>a)</sup>	44,9 <sup>b)</sup>	59,5 <sup>b)</sup>
April 1968 .....	37,3	34,2	33,6 <sup>a)</sup>	32,7 <sup>a)</sup>	43,2 <sup>b)</sup>	59,6 <sup>b)</sup>
April 1969 .....	37,3	35,3	34,2 <sup>a)</sup>	33,7 <sup>a)</sup>	42,3 <sup>b)</sup>	60,8 <sup>b)</sup>
27.05.1970 .....	38,1	36,4	38,6 <sup>a)</sup>	34,1 <sup>a)</sup>	37,4 <sup>b)</sup>	68,1 <sup>b)</sup>
April 1971 .....	37,4	37,3	35,8 <sup>a)</sup>	35,7 <sup>a)</sup>	40,0 <sup>b)</sup>	62,0 <sup>b)</sup>
April 1972 .....	38,7	39,6	37,1	37,8	41,2	63,0
Mai 1973 .....	39,0	41,0	38,3	39,3	40,1	62,5
April 1974 .....	38,5	41,1	38,1	39,4	39,0	62,4
Mai 1975 .....	37,6	40,8	37,7	39,1	37,4	61,0
Mai 1976 .....	37,1	40,9	37,6	39,3	36,4	59,6
April 1977 .....	37,2	41,7	38,0	40,1	36,2	59,6
April 1978 .....	37,2	41,5	37,9	39,9	36,1	58,7
April 1979 .....	37,6	42,2	38,2	40,5	36,9	60,2
April 1980 .....	38,0	43,4	38,9	41,7	36,8	61,2
Mai 1981 .....	38,0	43,9	39,2	42,1	36,5	60,8
April 1982 .....	37,7	44,1	39,1	42,4	36,0	59,7
Juni 1985 .....	37,7	42,7	38,0	40,9	37,2	57,2
April 1986 .....	38,2	43,1	38,4	41,2	38,0	57,1
März 1987 .....	38,6	43,3	38,4	41,4	38,9	57,0
April 1988 .....	39,0	43,6	38,7	41,7	39,4	57,5
April 1989 .....	39,5	44,5	39,2	42,7	39,9	57,7

\*) 1950, 1961 und 1970 Ergebnis der Volkszählung; sonst Ergebnis des Mikrozensus (1975 aus der EG-Arbeitskräftestichprobe). - 1950 Wohnbevölkerung, 1957 bis 1969 und 1971 wohnberechtigte Bevölkerung, 1970, 1972 bis 1987 Bevölkerung in Privathaushalten. - Ab 1988 Bevölkerung am Familienwohnsitz. - Als

Alleinerziehende zählen auch Mütter mit volljährigen Kindern.

1) Zum Teil geschätzt.

a) Verheiratet Zusammenlebende und verheiratet Getrenntlebende.

b) Ledige, Verwitwete und Geschiedene.

7 Lange Reihen

7.29 Frauen im Alter von 15 Jahren und mehr nach Familienstand und Altersgruppen der ledigen Kinder in der Familie ab 1972\*)

1 000

Zeitpunkt	Ins- gesamt	Ver- heiratet zusammen- lebend	Allein- stehend ohne Kinder/ allein- erziehend	Davon			ge- schie- den
				ledig	ver- heiratet getrennt- lebend	ver- witwet	
Insgesamt							
April 1972	24 991	15 145	9 846	4 480	218	4 414	733
Mai 1973	25 218	15 184	10 034	4 585	216	4 470	763
April 1974	25 424	15 281	10 143	4 713	200	4 433	797
Mai 1975	25 573	15 344	10 229	4 834	202	4 385	808
Mai 1976	25 681	15 188	10 493	4 995	201	4 423	875
April 1977	25 830	15 169	10 661	5 141	197	4 420	903
April 1978	26 046	15 093	10 954	5 331	252	4 455	916
April 1979	26 174	15 019	11 156	5 420	266	4 523	947
April 1980	26 522	15 064	11 458	5 712	298	4 492	956
Mai 1981	26 759	15 016	11 743	5 900	313	4 515	1 015
April 1982	26 991	15 019	11 972	6 078	342	4 494	1 058
Juni 1985	27 476	14 943	12 533	6 356	374	4 564	1 239
April 1986	27 539	14 810	12 730	6 526	383	4 550	1 270
März 1987	27 641	14 803	12 839	6 613	395	4 520	1 311
April 1988	27 131	14 678	12 454	6 265	359	4 476	1 354
April 1989	27 211	14 811	12 399	6 218	343	4 471	1 367
ohne Kinder							
April 1972	14 179	5 607	8 572	4 360	146	3 638	429
Mai 1973	14 371	5 633	8 738	4 465	140	3 697	436
April 1974	14 678	5 803	8 875	4 594	131	3 688	463
Mai 1975	14 825	5 853	8 973	4 719	138	3 662	454
Mai 1976	15 049	5 808	9 241	4 879	131	3 728	504
April 1977	15 187	5 795	9 392	5 019	132	3 730	510
April 1978	15 418	5 771	9 647	5 206	157	3 763	522
April 1979	15 638	5 793	9 845	5 292	159	3 849	545
April 1980	16 022	5 882	10 140	5 583	174	3 832	552
Mai 1981	16 250	5 865	10 385	5 766	174	3 861	584
April 1982	16 499	5 916	10 583	5 930	196	3 848	609
Juni 1985	17 267	6 223	11 044	6 171	216	3 927	731
April 1986	17 316	6 139	11 176	6 319	222	3 904	732
März 1987	17 445	6 182	11 264	6 394	232	3 882	756
April 1988	17 113	6 222	10 890	6 030	201	3 864	795
April 1989	17 165	6 321	10 844	5 980	197	3 863	805
mit Kindern (ohne Altersbegrenzung)							
April 1972	10 812	9 538	1 274	120	73	777	305
Mai 1973	10 847	9 551	1 296	120	76	773	327
April 1974	10 746	9 478	1 268	120	70	745	333
Mai 1975	10 747	9 491	1 256	115	64	724	353
Mai 1976	10 632	9 380	1 252	116	70	695	371
April 1977	10 643	9 375	1 268	121	65	689	392
April 1978	10 628	9 231	1 307	126	95	692	394
April 1979	10 537	9 226	1 311	128	107	674	402
April 1980	10 500	9 182	1 318	129	124	660	404
Mai 1981	10 509	9 152	1 358	133	139	654	432
April 1982	10 492	9 103	1 389	148	147	646	449
Juni 1985	10 208	8 719	1 489	186	150	637	508
April 1986	10 224	8 670	1 554	208	161	646	539
März 1987	10 196	8 621	1 575	219	163	638	556
April 1988	10 019	8 455	1 564	235	158	611	559
April 1989	10 046	8 491	1 555	238	147	608	562

\*) Ergebnis des Mikrozensus (1975 aus der EG-Arbeitskräfte-  
stichprobe). - Bevölkerung in Privathaushalten. - Ab 1988  
Bevölkerung am Familienwohnsitz. - Als Alleinerziehende

zählen auch Mütter mit volljährigen Kindern.

## 7 Lange Reihen

7.29 Frauen im Alter von 15 Jahren und mehr nach Familienstand und Altersgruppen der ledigen Kinder in der Familie ab 1972\*)

1 000

Zeitpunkt	Ins- gesamt	Ver- heiratet zusammen- lebend	Allein- stehend ohne Kinder/ allein- erziehend	Davon			
				ledig	ver- heiratet getrennt- lebend	ver- witwet	ge- schieden
mit Kindern unter 6 Jahren							
April 1972 .....	4 027	3 846	182	44	25	36	77
Mai 1973 .....	3 760	3 582	177	43	24	33	77
April 1974 .....	3 512	3 340	171	49	19	28	75
Mai 1975 .....	3 287	3 127	159	46	17	22	74
Mai 1976 .....	3 070	2 907	163	47	21	22	74
April 1977 .....	2 916	2 760	156	48	17	19	72
April 1978 .....	2 808	2 650	158	48	28	21	61
April 1979 .....	2 769	2 607	162	52	35	16	59
April 1980 .....	2 681	2 518	163	54	37	16	56
Mai 1981 .....	2 678	2 503	175	59	43	15	58
April 1982 .....	2 690	2 498	192	69	47	14	62
Juni 1985 .....	2 778	2 535	244	102	48	16	78
April 1986 .....	2 777	2 513	264	119	51	13	82
März 1987 .....	2 747	2 482	266	123	50	13	79
April 1988 .....	2 786	2 509	277	128	51	14	84
April 1989 .....	2 879	2 592	287	137	52	13	86
mit Kindern unter 15 Jahren							
April 1972 .....	7 726	7 233	493	84	44	167	199
Mai 1973 .....	7 703	7 189	515	84	47	168	216
April 1974 .....	7 599	7 086	513	87	44	155	226
Mai 1975 .....	7 596	7 083	513	80	42	147	245
Mai 1976 .....	7 441	6 906	535	82	46	145	262
April 1977 .....	7 348	6 804	544	87	43	143	271
April 1978 .....	7 214	6 646	569	87	68	143	270
April 1979 .....	7 101	6 525	576	90	80	136	271
April 1980 .....	6 875	6 305	570	92	93	127	258
Mai 1981 .....	6 717	6 133	584	96	101	116	270
April 1982 .....	6 503	5 914	589	109	103	107	269
Juni 1985 .....	5 778	5 181	596	142	101	85	268
April 1986 .....	5 716	5 075	642	166	107	83	286
März 1987 .....	5 579	4 947	632	174	104	73	281
April 1988 .....	5 530	4 888	643	185	105	69	284
April 1989 .....	5 640	4 992	648	192	100	67	290
mit Kindern unter 18 Jahren							
April 1972 .....	8 654	8 039	614	93	51	239	231
Mai 1973 .....	8 645	8 008	637	94	55	238	249
April 1974 .....	8 592	7 956	637	96	53	224	264
Mai 1975 .....	8 610	7 970	640	88	49	222	281
Mai 1976 .....	8 499	7 830	669	93	54	217	306
April 1977 .....	8 453	7 772	681	97	50	214	320
April 1978 .....	8 371	7 659	712	99	78	214	321
April 1979 .....	8 284	7 562	722	102	91	207	323
April 1980 .....	8 165	7 437	728	103	105	203	317
Mai 1981 .....	8 087	7 323	764	109	119	197	340
April 1982 .....	7 949	7 166	783	121	123	186	353
Juni 1985 .....	7 270	6 466	805	156	127	151	370
April 1986 .....	7 107	6 273	833	177	128	145	384
März 1987 .....	6 879	6 056	823	186	125	131	381
April 1988 .....	6 672	5 856	816	197	122	124	373
April 1989 .....	6 692	5 888	804	202	114	115	373

\*) Ergebnis des Mikrozensus (1975 aus der EG-Arbeitskräfte-  
stichprobe). - Bevölkerung in Privathaushalten. - Ab 1988  
Bevölkerung am Familienwohnsitz. - Als Alleinerziehende

zählen auch Mütter mit volljährigen Kindern.

7 Lange Reihen  
7.30 Frauen im Alter von 15 bis unter 65 Jahren nach Familienstand und Altersgruppen  
der ledigen Kinder in der Familie ab 1972\*)  
1 000

Zeitpunkt	Ins- gesamt	Ver- heiratet zusammen- lebend	Allein- stehend ohne Kinder/ allein- erziehend	Davon			
				ledig	ver- heiratet getrennt- lebend	ver- witwet	ge- schie- den
<b>Insgesamt</b>							
April 1972	20 068	13 547	6 522	4 011	187	1 712	612
Mai 1973	20 094	13 533	6 562	4 102	181	1 645	633
April 1974	20 169	13 562	6 607	4 218	169	1 561	660
Mai 1975	20 249	13 588	6 662	4 325	165	1 496	676
Mai 1976	20 229	13 424	6 805	4 485	166	1 436	719
April 1977	20 285	13 381	6 904	4 632	163	1 366	744
April 1978	20 364	13 288	7 076	4 816	212	1 303	746
April 1979	20 408	13 200	7 208	4 920	232	1 275	780
April 1980	20 573	13 162	7 411	5 208	260	1 161	782
Mai 1981	20 858	13 174	7 684	5 405	278	1 165	837
April 1982	21 151	13 206	7 945	5 595	300	1 170	881
Juni 1985	21 704	13 198	8 506	5 906	336	1 213	1 051
April 1986	21 667	13 029	8 638	6 058	348	1 158	1 074
März 1987	21 628	12 953	8 675	6 136	351	1 089	1 099
April 1988	21 088	12 783	8 305	5 790	324	1 055	1 136
April 1989	21 107	12 884	8 223	5 745	307	1 021	1 150
<b>ohne Kinder</b>							
April 1972	9 692	4 170	5 522	3 896	118	1 190	318
Mai 1973	9 696	4 149	5 547	3 986	110	1 135	317
April 1974	9 864	4 247	5 617	4 102	103	1 077	335
Mai 1975	9 923	4 253	5 671	4 214	104	1 022	330
Mai 1976	10 024	4 205	5 819	4 374	100	990	356
April 1977	10 075	4 163	5 911	4 517	101	932	362
April 1978	10 175	4 128	6 047	4 696	120	871	361
April 1979	10 294	4 123	6 170	4 798	128	855	389
April 1980	10 495	4 131	6 364	5 085	141	751	388
Mai 1981	10 756	4 168	6 589	5 278	143	753	415
April 1982	11 055	4 242	6 813	5 453	158	761	441
Juni 1985	11 881	4 610	7 271	5 725	181	810	555
April 1986	11 849	4 501	7 348	5 856	189	755	548
März 1987	11 859	4 483	7 376	5 922	192	705	557
April 1988	11 479	4 476	7 003	5 562	168	685	588
April 1989	11 483	4 548	6 935	5 514	164	658	600
<b>mit Kindern (ohne Altersbegrenzung)</b>							
April 1972	10 377	9 377	1 000	115	69	521	294
Mai 1973	10 399	9 384	1 015	116	71	510	317
April 1974	10 305	9 315	990	116	66	484	324
Mai 1975	10 326	9 335	991	111	61	474	346
Mai 1976	10 205	9 218	986	111	66	446	363
April 1977	10 211	9 218	993	115	62	434	382
April 1978	10 189	9 160	1 029	120	92	432	385
April 1979	10 114	9 077	1 037	123	104	420	391
April 1980	10 077	9 031	1 047	123	120	410	394
Mai 1981	10 102	9 006	1 096	127	135	412	422
April 1982	10 097	8 964	1 133	142	142	409	440
Juni 1985	9 823	8 588	1 235	181	155	403	496
April 1986	9 819	8 529	1 290	202	158	404	526
März 1987	9 770	8 471	1 299	214	160	383	543
April 1988	9 608	8 306	1 302	229	155	370	548
April 1989	9 625	8 336	1 289	232	144	363	551

\*) Ergebnis des Mikrozensus (1975 aus der EG-Arbeitskräfte-  
stichprobe). - Bevölkerung in Privathaushalten. - Ab 1988  
Bevölkerung am Familienwohnsitz. - Als Alleinerziehende

zählen auch Mütter mit volljährigen Kindern.



7 Lange Reihen

7.30 Frauen im Alter von 15 bis unter 65 Jahren nach Familienstand und Altersgruppen  
der ledigen Kinder in der Familie ab 1972 \*)

1 000

Zeitpunkt	Ins- gesamt	Ver- heiratet zusammen- lebend	Allein- stehend ohne Kinder/ allein- erziehend	Davon			
				ledig	ver- heiratet getrennt- lebend	ver- witwet	ge- schieden
mit Kindern unter 6 Jahren							
April 1972 .....	4 022	3 843	178	44	25	33	76
Mai 1973 .....	3 756	3 581	175	43	24	31	77
April 1974 .....	3 509	3 339	170	49	19	27	75
Mai 1975 .....	3 284	3 126	158	46	17	21	74
Mai 1976 .....	3 067	2 906	162	47	21	21	73
April 1977 .....	2 814	2 759	155	48	17	19	72
April 1978 .....	2 806	2 649	156	48	28	20	61
April 1979 .....	2 766	2 606	161	52	35	15	59
April 1980 .....	2 679	2 517	162	54	37	15	56
Mai 1981 .....	2 676	2 502	175	59	43	15	58
April 1982 .....	2 688	2 497	191	69	47	13	62
Juni 1985 .....	2 776	2 534	243	102	48	15	78
April 1986 .....	2 776	2 512	264	119	51	12	82
März 1987 .....	2 746	2 481	265	123	50	13	79
April 1988 .....	2 785	2 508	276	128	51	14	84
April 1989 .....	2 878	2 592	286	137	52	12	86
mit Kindern unter 15 Jahren							
April 1972 .....	7 705	7 224	481	83	44	156	198
Mai 1973 .....	7 681	7 179	503	84	47	158	215
April 1974 .....	7 581	7 077	504	87	44	148	225
Mai 1975 .....	7 582	7 076	506	80	41	141	244
Mai 1976 .....	7 426	6 899	527	82	46	138	262
April 1977 .....	7 334	6 798	536	87	43	136	271
April 1978 .....	7 200	6 640	560	87	68	136	269
April 1979 .....	7 087	6 518	569	90	80	129	270
April 1980 .....	6 861	6 299	562	92	93	120	257
Mai 1981 .....	6 707	6 129	578	96	101	111	270
April 1982 .....	6 493	5 911	583	109	103	102	269
Juni 1985 .....	5 769	5 178	591	142	101	81	268
April 1986 .....	5 708	5 071	637	165	107	79	286
März 1987 .....	5 571	4 944	628	174	104	69	280
April 1988 .....	5 524	4 884	640	185	105	67	283
April 1989 .....	5 634	4 989	645	191	100	64	290
mit Kindern unter 18 Jahren							
April 1972 .....	8 623	8 026	597	93	51	224	230
Mai 1973 .....	8 615	7 994	621	94	55	225	248
April 1974 .....	8 566	7 943	623	96	52	212	263
Mai 1975 .....	8 587	7 959	628	88	48	212	280
Mai 1976 .....	8 474	7 819	656	93	53	205	305
April 1977 .....	8 430	7 762	668	97	49	203	320
April 1978 .....	8 348	7 651	697	99	77	201	320
April 1979 .....	8 262	7 553	708	102	91	194	322
April 1980 .....	8 144	7 428	716	103	105	192	316
Mai 1981 .....	8 069	7 316	753	109	119	186	340
April 1982 .....	7 931	7 159	771	121	122	176	352
Juni 1985 .....	7 257	6 460	796	156	127	144	370
April 1986 .....	7 092	6 267	825	176	128	138	383
März 1987 .....	6 865	6 050	815	186	125	124	380
April 1988 .....	6 660	5 850	810	197	122	119	373
April 1989 .....	6 682	5 884	798	202	114	110	373

\*) Ergebnis des Mikrozensus (1975 aus der EG-Arbeitskräfte-  
stichprobe). - Bevölkerung in Privathaushalten. - Ab 1988  
Bevölkerung am Familienwohnsitz. - Als Alleinerziehende

zählen auch Mütter mit volljährigen Kindern.

**7 Lange Reihen**  
**7.31 Erwerbstätige Frauen im Alter von 15 bis unter 65 Jahren nach Familienstand**  
**und Altersgruppen der ledigen Kinder in der Familie ab 1972<sup>\*)</sup>**

1 000

Zeitpunkt	Ins- gesamt	Ver- heiratet zusammen- lebend	Allein- stehend ohne Kinder/ allein- erziehend	Davon			
				ledig	ver- heiratet getrennt- lebend	ver- witwet	ge- schie- den
<b>Insgesamt</b>							
April 1972	9 404	5 513	3 891	2 794	127	513	457
Mai 1973	9 560	5 713	3 847	2 752	122	501	472
April 1974	9 517	5 725	3 792	2 720	115	475	483
Mai 1975	9 387	5 697	3 690	2 654	108	451	477
Mai 1976	9 321	5 637	3 684	2 648	105	426	506
April 1977	9 430	5 693	3 737	2 702	102	413	521
April 1978	9 490	5 653	3 837	2 781	132	406	519
April 1979	9 673	5 668	4 005	2 905	145	399	557
April 1980	9 915	5 803	4 112	3 000	168	383	562
Mai 1981	10 022	5 830	4 192	3 050	177	377	588
April 1982	10 037	5 817	4 220	3 059	186	371	604
Juni 1985	10 227	5 634	4 593	3 333	200	356	704
April 1986	10 406	5 638	4 767	3 502	214	346	705
März 1987	10 557	5 638	4 919	3 642	209	331	738
April 1988	10 468	5 633	4 835	3 558	201	316	760
April 1989	10 656	5 762	4 895	3 613	188	314	779
<b>ohne Kinder</b>							
April 1972	5 279	1 955	3 324	2 696	84	309	235
Mai 1973	5 272	2 011	3 261	2 655	78	294	235
April 1974	5 268	2 047	3 221	2 627	72	277	246
Mai 1975	5 151	2 019	3 132	2 568	69	262	233
Mai 1976	5 125	1 993	3 132	2 563	66	249	253
April 1977	5 165	1 989	3 176	2 613	67	237	260
April 1978	5 247	1 987	3 260	2 691	80	234	254
April 1979	5 390	1 987	3 403	2 817	86	225	277
April 1980	5 533	2 037	3 496	2 911	98	211	275
Mai 1981	5 591	2 034	3 557	2 961	98	204	293
April 1982	5 577	2 008	3 570	2 964	104	202	299
Juni 1985	5 995	2 088	3 907	3 228	115	195	370
April 1986	6 120	2 075	4 046	3 382	126	182	356
März 1987	6 264	2 077	4 187	3 516	121	176	373
April 1988	6 191	2 095	4 096	3 423	112	168	393
April 1989	6 305	2 150	4 155	3 479	109	165	402
<b>mit Kindern (ohne Altersbegrenzung)</b>							
April 1972	4 125	3 558	567	98	43	204	222
Mai 1973	4 288	3 702	586	98	44	208	237
April 1974	4 249	3 679	571	93	43	197	237
Mai 1975	4 236	3 678	559	87	39	189	243
Mai 1976	4 195	3 644	552	84	38	176	253
April 1977	4 265	3 704	561	88	35	176	261
April 1978	4 244	3 666	578	90	51	172	265
April 1979	4 283	3 682	601	88	59	174	280
April 1980	4 382	3 766	616	88	70	172	286
Mai 1981	4 431	3 796	636	89	79	173	295
April 1982	4 459	3 810	650	94	82	169	305
Juni 1985	4 232	3 546	686	105	85	161	335
April 1986	4 285	3 564	722	120	88	165	350
März 1987	4 293	3 561	732	125	88	155	364
April 1988	4 278	3 538	740	135	89	149	368
April 1989	4 351	3 612	740	134	79	149	377

<sup>\*)</sup> Ergebnis des Mikrozensus (1975 aus der EG-Arbeitskräfte-  
 stichprobe). - Bevölkerung in Privathaushalten. - Ab 1988  
 Bevölkerung am Familienwohnsitz. - Als Alleinerziehende

zählen auch Mütter mit volljährigen Kindern.

7 Lange Reihen

7.31 Erwerbstätige Frauen im Alter von 15 bis unter 65 Jahren nach Familienstand und Altersgruppen der ledigen Kinder in der Familie ab 1972 \*)

1 000

Zeitpunkt	Ins-gesamt	Ver-heiratet zusammen-lebend	Allein-stehend ohne Kinder/allein-erziehend	Davon			
				ledig	ver-heiratet getrennt-lebend	ver-witwet	ge-schieden
mit Kindern unter 6 Jahren							
April 1972 .....	1 363	1 251	112	37	15	11	49
Mai 1973 .....	1 322	1 216	106	35	13	11	47
April 1974 .....	1 223	1 123	100	37	11	9	42
Mai 1975 .....	1 117	1 029	89	31	11	/	39
Mai 1976 .....	1 043	957	85	30	11	7	38
April 1977 .....	1 006	926	81	32	8	5	35
April 1978 .....	964	885	79	29	13	6	31
April 1979 .....	960	881	80	30	15	5	30
April 1980 .....	965	884	81	31	17	5	28
Mai 1981 .....	974	891	83	33	18	5	27
April 1982 .....	978	891	87	36	20	/	27
Juni 1985 .....	972	867	105	48	19	/	35
April 1986 .....	985	865	120	59	21	/	37
März 1987 .....	978	859	119	59	21	/	36
April 1988 .....	980	860	120	61	20	/	36
April 1989 .....	1 044	914	130	66	22	/	39
mit Kindern unter 15 Jahren							
April 1972 .....	2 990	2 677	313	71	27	69	146
Mai 1973 .....	3 091	2 768	323	71	27	69	156
April 1974 .....	3 054	2 732	322	69	28	67	159
Mai 1975 .....	3 028	2 711	317	61	27	63	167
Mai 1976 .....	2 972	2 654	318	61	26	57	175
April 1977 .....	2 979	2 657	322	64	24	57	177
April 1978 .....	2 913	2 582	331	64	37	55	176
April 1979 .....	2 910	2 570	341	62	43	54	183
April 1980 .....	2 905	2 560	345	62	52	52	179
Mai 1981 .....	2 860	2 513	347	63	56	50	178
April 1982 .....	2 771	2 433	339	68	56	44	172
Juni 1985 .....	2 342	2 025	317	76	49	35	158
April 1986 .....	2 352	2 005	347	91	55	32	169
März 1987 .....	2 325	1 980	345	95	52	29	169
April 1988 .....	2 325	1 973	351	103	54	29	166
April 1989 .....	2 422	2 061	361	105	51	29	176
mit Kindern unter 18 Jahren							
April 1972 .....	3 425	3 039	386	80	33	103	171
Mai 1973 .....	3 540	3 143	396	79	33	102	182
April 1974 .....	3 531	3 135	396	77	34	97	189
Mai 1975 .....	3 508	3 118	389	68	31	95	195
Mai 1976 .....	3 477	3 078	398	69	30	90	209
April 1977 .....	3 520	3 115	405	73	28	89	216
April 1978 .....	3 476	3 059	417	73	43	84	217
April 1979 .....	3 498	3 065	434	72	52	85	225
April 1980 .....	3 545	3 101	445	73	61	86	225
Mai 1981 .....	3 549	3 085	464	74	68	87	235
April 1982 .....	3 506	3 039	467	78	69	81	240
Juni 1985 .....	3 105	2 644	460	88	68	66	239
April 1986 .....	3 061	2 586	475	100	70	61	244
März 1987 .....	2 978	2 509	469	103	67	55	243
April 1988 .....	2 912	2 442	469	113	65	55	236
April 1989 .....	2 978	2 514	464	114	60	51	239

\*) Ergebnis des Mikrozensus (1975 aus der EG-Arbeitskräfte-stichprobe). - Bevölkerung in Privathaushalten. - Ab 1988 Bevölkerung am Familienwohnsitz. - Als Alleinerziehende

zählen auch Mütter mit volljährigen Kindern.

7 Lange Reihen

7.32 Erwerbstätigenquoten der Frauen im Alter von 15 bis unter 65 Jahren nach Familienstand und Altersgruppen der ledigen Kinder in der Familie ab 1972\*)

Zeitpunkt	Insgesamt	Verheiratet zusammen- lebend	Alleinstehend ohne Kinder/ allein- erziehend	Davon			
				ledig	verheiratet getrennt- lebend	verwitwet	geschieden
Insgesamt							
April 1972 .....	46,9	40,7	59,7	69,7	67,9	30,0	74,6
Mai 1973 .....	47,6	42,2	58,6	67,1	67,2	30,5	74,6
April 1974 .....	47,2	42,2	57,4	64,5	68,3	30,4	73,2
Mai 1975 .....	46,4	41,9	55,4	61,4	65,6	30,2	70,5
Mai 1976 .....	46,1	42,0	54,1	59,0	63,0	29,6	70,4
April 1977 .....	46,5	42,5	54,1	58,3	62,3	30,3	70,0
April 1978 .....	46,6	42,5	54,2	57,7	62,2	31,1	69,6
April 1979 .....	47,4	42,9	55,6	59,0	62,4	31,3	71,3
April 1980 .....	48,2	44,1	55,5	57,6	64,5	33,0	71,8
Mai 1981 .....	48,0	44,3	54,6	56,4	63,6	32,3	70,3
April 1982 .....	47,5	44,0	53,1	54,7	62,1	31,7	68,5
Juni 1985 .....	47,1	42,7	54,0	56,4	59,5	29,3	67,0
April 1986 .....	48,0	43,3	55,2	57,8	61,6	29,9	65,7
März 1987 .....	48,8	43,5	56,7	59,3	59,5	30,4	67,1
April 1988 .....	49,6	44,1	58,2	61,4	62,1	30,0	66,9
April 1989 .....	50,5	44,7	59,5	62,9	61,3	30,7	67,7
ohne Kinder							
April 1972 .....	54,5	46,9	60,2	69,2	71,3	25,9	74,0
Mai 1973 .....	54,4	48,5	58,8	66,6	71,0	25,9	74,3
April 1974 .....	53,4	48,2	57,3	64,0	70,0	25,7	73,3
Mai 1975 .....	51,9	47,5	55,2	60,9	66,5	25,6	70,6
Mai 1976 .....	51,1	47,4	53,8	58,6	66,5	25,2	71,2
April 1977 .....	51,3	47,8	53,7	57,9	65,7	25,4	71,7
April 1978 .....	51,6	48,1	53,9	57,3	67,1	26,9	70,5
April 1979 .....	52,4	48,2	55,2	58,7	66,7	26,3	71,1
April 1980 .....	52,7	49,3	54,9	57,3	69,7	28,1	71,0
Mai 1981 .....	52,0	48,8	54,0	56,1	68,5	27,1	70,7
April 1982 .....	50,5	47,3	52,4	54,4	66,2	26,5	67,8
Juni 1985 .....	50,5	45,3	53,7	56,4	63,3	24,0	66,6
April 1986 .....	51,7	46,1	55,1	57,8	66,7	24,1	64,9
März 1987 .....	52,8	46,3	56,8	59,4	63,2	25,0	67,1
April 1988 .....	53,9	46,8	58,5	61,5	66,6	24,5	66,8
April 1989 .....	54,9	47,3	59,9	63,1	66,8	25,0	67,0
mit Kindern (ohne Altersbegrenzung)							
April 1972 .....	39,7	37,9	56,7	85,3	62,1	39,1	75,4
Mai 1973 .....	41,2	39,4	57,8	84,2	61,2	40,7	74,8
April 1974 .....	41,2	39,5	57,6	80,2	65,8	40,7	73,1
Mai 1975 .....	41,0	39,4	56,3	78,3	64,1	40,0	70,4
Mai 1976 .....	41,1	39,5	55,9	76,0	57,9	39,5	69,6
April 1977 .....	41,8	40,2	56,5	76,6	56,7	40,6	68,4
April 1978 .....	41,6	40,0	56,1	74,8	55,8	39,7	68,8
April 1979 .....	42,3	40,6	58,0	71,6	57,1	41,5	71,6
April 1980 .....	43,5	41,7	58,9	71,6	58,3	42,0	72,7
Mai 1981 .....	43,9	42,1	58,0	69,9	58,4	42,0	70,0
April 1982 .....	44,2	42,5	57,4	66,5	57,5	41,3	69,3
Juni 1985 .....	43,1	41,3	55,6	58,1	55,1	40,0	67,4
April 1986 .....	43,6	41,8	56,0	59,3	55,6	40,8	66,5
März 1987 .....	43,9	42,0	56,4	58,6	55,1	40,4	67,1
April 1988 .....	44,5	42,6	56,8	58,9	57,1	40,2	67,1
April 1989 .....	45,2	43,3	57,4	58,0	55,2	41,1	68,4

\*) Ergebnis des Mikrozensus (1975 aus der EG-Arbeitskräfte-  
stichprobe). - Bevölkerung in Privathaushalten. - Ab 1988  
Bevölkerung am Familienwohnsitz. Erwerbstätigenquoten: in  
Prozent der Frauen entsprechenden Familienstandes und

entsprechender Altersgruppe der Kinder in der Familie. -  
Als Alleinerziehende zählen auch Mütter mit volljährigen  
Kindern.

7 Lange Reihen

7.32 Erwerbstätigenquoten der Frauen im Alter von 15 bis unter 65 Jahren nach Familienstand und Altersgruppen der ledigen Kinder in der Familie ab 1972\*)

Zeitpunkt	Insgesamt	Verheiratet zusammen- lebend	Alleinstehend ohne Kinder/ allein- erziehend	Davon			
				ledig	verheiratet getrennt- lebend	verwitwet	geschieden
mit Kindern unter 6 Jahren							
April 1972 .....	33,9	32,5	62,9	85,4	58,7	32,1	64,7
Mai 1973 .....	35,2	34,0	60,6	82,1	53,6	35,3	60,9
April 1974 .....	34,8	33,6	58,7	75,7	58,6	34,9	56,1
Mai 1975 .....	34,0	32,9	56,1	67,8	62,4	/	52,2
Mai 1976 .....	34,0	32,9	52,8	63,8	52,2	32,2	51,8
April 1977 .....	34,5	33,6	51,9	66,1	50,9	28,1	48,7
April 1978 .....	34,3	33,4	50,6	61,3	45,3	31,7	50,7
April 1979 .....	34,7	33,8	49,5	57,3	43,6	33,1	50,3
April 1980 .....	36,0	35,1	50,0	58,3	44,7	35,1	49,8
Mai 1981 .....	36,4	35,6	47,6	55,9	40,6	36,5	47,0
April 1982 .....	36,4	35,7	45,7	52,5	42,2	/	43,5
Juni 1985 .....	35,0	34,2	43,3	47,1	38,7	/	45,2
April 1986 .....	35,5	34,4	45,5	49,1	42,4	/	44,9
März 1987 .....	35,6	34,6	45,0	47,8	40,8	/	45,5
April 1988 .....	35,2	34,3	43,4	47,3	38,2	/	42,5
April 1989 .....	36,3	35,2	45,5	47,9	41,9	/	45,3
mit Kindern unter 15 Jahren							
April 1972 .....	38,8	37,1	65,0	85,7	61,2	43,9	73,8
Mai 1973 .....	40,2	38,6	64,2	84,4	57,4	43,7	72,9
April 1974 .....	40,3	38,6	64,0	79,7	63,1	45,1	70,4
Mai 1975 .....	39,9	38,3	62,7	76,1	64,3	44,7	68,4
Mai 1976 .....	40,0	38,5	60,3	73,7	56,0	41,2	67,0
April 1977 .....	40,6	39,1	60,0	74,0	55,8	41,8	65,3
April 1978 .....	40,5	38,9	59,1	72,7	54,0	40,6	65,3
April 1979 .....	41,1	39,4	59,9	68,2	53,5	41,7	67,7
April 1980 .....	42,3	40,6	61,3	67,8	55,9	43,3	69,4
Mai 1981 .....	42,6	41,0	60,0	65,4	55,6	44,9	66,0
April 1982 .....	42,7	41,2	58,2	62,1	54,1	42,8	64,0
Juni 1985 .....	40,6	39,1	53,7	53,1	48,2	43,7	59,1
April 1986 .....	41,2	39,5	54,5	55,1	51,6	40,7	59,0
März 1987 .....	41,7	40,1	55,0	54,5	50,3	42,1	60,2
April 1988 .....	42,1	40,4	54,9	55,7	51,6	42,4	58,6
April 1989 .....	43,0	41,3	55,9	54,9	51,0	44,6	60,8
mit Kindern unter 18 Jahren							
April 1972 .....	39,7	37,9	64,6	86,0	63,7	45,7	74,7
Mai 1973 .....	41,1	39,3	63,9	84,7	60,8	45,2	73,6
April 1974 .....	41,2	39,5	63,6	80,6	64,6	45,5	71,8
Mai 1975 .....	40,8	39,2	62,0	77,1	64,9	44,9	69,6
Mai 1976 .....	41,0	39,4	60,7	74,7	57,1	43,6	68,6
April 1977 .....	41,7	40,1	60,6	75,2	56,6	43,8	67,5
April 1978 .....	41,6	40,0	59,8	74,2	55,9	41,6	67,7
April 1979 .....	42,3	40,6	61,2	70,7	56,7	43,7	70,1
April 1980 .....	43,5	41,7	62,1	70,8	58,3	44,7	71,1
Mai 1981 .....	44,0	42,2	61,7	68,2	57,7	46,7	69,2
April 1982 .....	44,2	42,4	60,5	64,4	56,0	45,7	68,1
Juni 1985 .....	42,8	40,9	57,8	56,2	53,5	45,7	64,6
April 1986 .....	43,2	41,3	57,6	56,9	54,7	44,4	63,6
März 1987 .....	43,4	41,5	57,5	55,5	53,5	44,7	64,0
April 1988 .....	43,7	41,7	57,9	57,4	53,7	46,2	63,4
April 1989 .....	44,6	42,7	58,1	56,3	52,9	46,3	64,1

\*) Ergebnis des Mikrozensus (1975 aus der EG-Arbeitskräfte-  
stichprobe). - Bevölkerung in Privathaushalten. - Ab 1988  
Bevölkerung am Familienwohnsitz. Erwerbstätigenquoten: in  
Prozent der Frauen entsprechenden Familienstandes und

entsprechender Altersgruppe der Kinder in der Familie. -  
Als Alleinerziehende zählen auch Mütter mit volljährigen  
Kindern.

7 Lange Reihen  
 7.33 Frauen im Alter von 15 Jahren und mehr nach Beteiligung am Erwerbsleben, Altersgruppen  
 und Altersgruppen der ledigen Kinder in der Familie ab 1972 \*)  
 1 000

Zeitpunkt	ins- gesamt	Insgesamt				zu- sammen	Darunter Erwerbstätige			
		davon im Alter von ... bis unter ... Jahren					davon im Alter von ... bis unter ... Jahren			
		unter 25	25 - 45	45 - 65	65 und mehr		unter 25	25 - 45	45 - 65	65 und mehr
Insgesamt										
April 1972	24 991	4 054	8 127	7 887	4 922	9 673	2 522	3 982	2 900	270
Mai 1973	25 218	4 103	8 140	7 851	5 123	9 838	2 487	4 092	2 982	277
April 1974	25 424	4 204	8 143	7 823	5 255	9 776	2 449	4 124	2 944	259
Mai 1975	25 573	4 272	8 214	7 764	5 323	9 613	2 385	4 117	2 885	226
Mai 1976	25 681	4 364	8 177	7 688	5 452	9 536	2 339	4 147	2 835	215
April 1977	25 830	4 440	8 266	7 579	5 544	9 622	2 335	4 289	2 806	192
April 1978	26 046	4 553	8 309	7 502	5 682	9 678	2 362	4 361	2 768	188
April 1979	26 174	4 642	8 297	7 469	5 767	9 844	2 466	4 427	2 781	171
April 1980	26 522	4 787	8 345	7 441	5 950	10 082	2 478	4 590	2 847	168
Mai 1981	26 759	4 924	8 334	7 600	5 901	10 178	2 504	4 623	2 894	156
April 1982	26 991	4 992	8 332	7 827	5 840	10 183	2 439	4 634	2 964	147
Juni 1985	27 476	4 958	8 302	8 445	5 772	10 347	2 481	4 685	3 061	120
April 1986	27 539	4 941	8 331	8 395	5 872	10 526	2 534	4 753	3 118	121
März 1987	27 641	4 809	8 415	8 404	6 013	10 678	2 521	4 844	3 192	121
April 1988	27 131	4 445	8 362	8 280	6 044	10 580	2 408	4 846	3 215	111
April 1989	27 211	4 234	8 641	8 232	6 104	10 755	2 318	5 109	3 229	99
ohne Kinder										
April 1972	14 179	3 241	1 732	4 718	4 487	5 505	2 206	1 386	1 687	226
Mai 1973	14 371	3 349	1 702	4 644	4 675	5 506	2 178	1 387	1 707	234
April 1974	14 678	3 481	1 735	4 649	4 814	5 483	2 159	1 407	1 702	215
Mai 1975	14 825	3 603	1 746	4 574	4 902	5 343	2 126	1 379	1 646	192
Mai 1976	15 049	3 728	1 786	4 510	5 025	5 303	2 103	1 418	1 605	177
April 1977	15 187	3 834	1 849	4 392	5 112	5 322	2 111	1 478	1 576	157
April 1978	15 418	3 967	1 926	4 282	5 243	5 400	2 153	1 548	1 545	153
April 1979	15 638	4 050	1 934	4 310	5 344	5 531	2 256	1 569	1 565	141
April 1980	16 022	4 250	2 051	4 194	5 527	5 673	2 269	1 688	1 575	140
Mai 1981	16 250	4 401	2 084	4 272	5 493	5 721	2 303	1 704	1 584	131
April 1982	16 499	4 473	2 170	4 411	5 444	5 696	2 246	1 749	1 591	119
Juni 1985	17 267	4 482	2 583	4 816	5 386	6 096	2 334	2 042	1 619	101
April 1986	17 316	4 486	2 665	4 698	5 467	6 218	2 389	2 115	1 616	98
März 1987	17 445	4 390	2 818	4 652	5 586	6 362	2 383	2 229	1 653	98
April 1988	17 113	4 054	2 782	4 644	5 633	6 280	2 286	2 242	1 663	89
April 1989	17 165	3 856	2 946	4 680	5 682	6 385	2 200	2 400	1 705	80
mit Kindern (ohne Altersbegrenzung)										
April 1972	10 812	813	6 395	3 169	435	4 169	316	2 596	1 213	44
Mai 1973	10 847	754	6 438	3 206	448	4 332	309	2 705	1 275	44
April 1974	10 746	723	6 409	3 174	441	4 293	291	2 717	1 242	44
Mai 1975	10 747	669	6 468	3 190	421	4 270	260	2 738	1 238	34
Mai 1976	10 632	636	6 391	3 178	427	4 233	236	2 730	1 230	38
April 1977	10 643	607	6 418	3 187	432	4 300	224	2 811	1 230	35
April 1978	10 628	587	6 383	3 220	439	4 278	208	2 813	1 222	34
April 1979	10 537	592	6 363	3 159	423	4 313	209	2 858	1 216	30
April 1980	10 500	537	6 294	3 247	423	4 410	209	2 902	1 271	28
Mai 1981	10 509	524	6 250	3 328	408	4 456	201	2 929	1 310	25
April 1982	10 492	519	6 162	3 416	395	4 487	192	2 994	1 373	27
Juni 1985	10 298	476	5 719	3 628	386	4 251	148	2 643	1 442	19
April 1986	10 224	455	5 666	3 698	405	4 308	145	2 638	1 502	23
März 1987	10 196	420	5 598	3 752	426	4 315	139	2 615	1 540	23
April 1988	10 019	391	5 581	3 637	411	4 300	122	2 604	1 552	22
April 1989	10 046	378	5 695	3 552	421	4 370	117	2 710	1 524	19

\*) Ergebnis des Mikrozensus (1975 aus der EG-Arbeitskräfte-  
 stichprobe). - Bevölkerung in Privathaushalten. - Ab 1988  
 Bevölkerung am Familienwohnsitz.

7 Lange Reihen

7.33 Frauen im Alter von 15 Jahren und mehr nach Beteiligung am Erwerbsleben, Altersgruppen und Altersgruppen der ledigen Kinder in der Familie ab 1972\*)

1 000

Zeitpunkt	Insgesamt					zu- sammen	Darunter Erwerbstätige			
	ins- gesamt	davon im Alter von ... unter 25	25 - 45	45 - 65	65 und mehr		davon im Alter von ... unter 25	25 - 45	45 - 65	65 und mehr

mit Kindern unter 6 Jahren

April 1972	4 027	797	3 127	98	6	1 363	306	1 026	30	/
Mai 1973	3 760	741	2 922	92	/	1 323	301	991	31	/
April 1974	3 512	704	2 722	83	/	1 223	278	919	26	/
Mai 1975	3 287	650	2 558	76	/	1 117	250	847	21	/
Mai 1976	3 070	615	2 377	75	/	1 043	222	797	24	/
April 1977	2 916	588	2 263	63	/	1 006	213	774	20	/
April 1978	2 808	564	2 183	58	/	964	196	750	18	/
April 1979	2 769	567	2 148	52	/	960	196	748	17	/
April 1980	2 681	516	2 112	51	/	965	197	753	15	/
Mai 1981	2 678	507	2 123	47	/	974	193	767	15	/
April 1982	2 690	502	2 143	43	/	978	182	782	15	/
Juni 1985	2 778	462	2 271	44	/	972	141	817	14	/
April 1986	2 777	443	2 294	39	/	985	140	832	13	-
März 1987	2 747	406	2 303	37	/	978	132	836	11	-
April 1988	2 786	379	2 376	30	/	980	116	855	10	/
April 1989	2 879	366	2 485	28	/	1 044	111	923	10	-

mit Kindern unter 15 Jahren

April 1972	7 726	812	5 852	1 041	22	2 992	315	2 285	390	/
Mai 1973	7 703	754	5 876	1 052	22	3 093	308	2 377	405	/
April 1974	7 599	722	5 838	1 021	18	3 056	290	2 382	382	/
Mai 1975	7 596	668	5 900	1 014	14	3 029	259	2 403	366	/
Mai 1976	7 441	635	5 788	1 003	15	2 973	235	2 373	363	/
April 1977	7 348	606	5 751	977	14	2 980	224	2 404	352	/
April 1978	7 214	586	5 662	952	14	2 914	208	2 368	338	/
April 1979	7 101	591	5 589	908	14	2 911	209	2 377	325	/
April 1980	6 875	536	5 426	899	14	2 906	209	2 374	323	/
Mai 1981	6 717	523	5 297	887	11	2 860	201	2 335	324	/
April 1982	6 503	517	5 113	863	10	2 772	191	2 254	326	/
Juni 1985	5 778	472	4 585	711	9	2 343	146	1 937	260	/
April 1986	5 716	454	4 592	663	8	2 352	144	1 958	249	/
März 1987	5 579	417	4 557	598	7	2 326	138	1 963	224	/
April 1988	5 530	389	4 596	539	6	2 325	121	1 982	222	/
April 1989	5 640	375	4 757	502	5	2 422	116	2 101	205	-

mit Kindern unter 18 Jahren

April 1972	8 654	812	6 187	1 625	30	3 427	315	2 473	637	/
Mai 1973	8 645	754	6 222	1 639	30	3 543	309	2 576	655	/
April 1974	8 592	722	6 208	1 636	26	3 533	290	2 598	643	/
Mai 1975	8 610	668	6 271	1 648	23	3 509	259	2 617	632	/
Mai 1976	8 499	635	6 192	1 647	25	3 478	235	2 610	631	/
April 1977	8 453	607	6 200	1 624	23	3 522	224	2 678	617	/
April 1978	8 371	586	6 153	1 609	23	3 477	208	2 663	605	/
April 1979	8 284	591	6 115	1 556	23	3 500	209	2 696	593	/
April 1980	8 165	536	6 017	1 591	21	3 547	209	2 723	613	/
Mai 1981	8 087	523	5 942	1 604	18	3 550	201	2 722	627	/
April 1982	7 949	518	5 816	1 597	18	3 507	192	2 669	645	/
Juni 1985	7 270	474	5 293	1 489	14	3 106	147	2 365	593	/
April 1986	7 107	454	5 231	1 406	15	3 062	145	2 348	568	/
März 1987	6 879	419	5 137	1 310	14	2 979	138	2 312	527	/
April 1988	6 672	390	5 110	1 161	12	2 912	121	2 290	499	/
April 1989	6 692	377	5 249	1 056	10	2 978	117	2 410	451	/

\*) Ergebnis des Mikrozensus (1975 aus der EG-Arbeitskräfte-  
stichprobe). - Bevölkerung in Privathaushalten. - Ab 1988  
Bevölkerung am Familienwohnsitz.

7 Lange Reihen

7.34 Frauen im Alter von 15 Jahren und mehr nach monatlichem Nettoeinkommen sowie ledigen Kindern in der Familie ab 1978\*)

1 000

Zeitpunkt	Ins-gesamt	Mit einem monatlichen Nettoeinkommen von ... bis unter ... DM									5 000 und mehr	Selbst. in der Landwirtschaft, mithelfende Familienangehörige	Ohne Angabe/kein Einkommen
		zu-sammen	unter 600	600 - 1 200	1 200 - 1 800	1 800 - 2 500	2 500 - 3 000	3 000 - 3 500	3 500 - 4 000	4 000 - 5 000			
Frauen insgesamt													
April 1978 ...	26 046	14 388	3 760	7 029	2 697	682	113	48	21	17	21	977	10 681
April 1979 ...	26 174	15 381	4 161	6 963	3 145	820	152	69	27	20	24	904	9 889
April 1980 ...	26 522	15 772	3 946	6 873	3 573	1 026	182	83	32	24	33	861	9 889
Mai 1981 ...	26 759	16 157	3 955	6 727	3 896	1 175	210	97	37	24	36	839	9 763
April 1982 ...	26 990	14 467	3 846	6 516	4 134	1 428	267	133	55	41	47	767	9 757
Juni 1985 ...	27 476	16 709	3 495	6 021	4 505	1 927	366	192	78	66	67	668	10 098
April 1986 ...	27 539	17 034	3 519	6 041	4 592	2 066	363	227	88	74	85	663	9 842
März 1987 ...	27 641	17 390	3 525	5 984	4 698	2 285	400	237	100	79	82	611	9 640
April 1988 ...	27 131	17 646	3 522	5 842	4 787	2 496	456	258	116	92	77	597	8 888
April 1989 ...	27 211	18 131	3 548	5 731	4 883	2 806	514	295	140	119	95	529	8 551
Erwerbstätige Frauen insgesamt													
April 1978 ...	9 678	8 406	1 942	3 901	1 895	498	87	38	16	13	16	977	295
April 1979 ...	9 844	8 650	1 931	3 727	2 183	583	119	53	20	15	19	904	290
April 1980 ...	10 082	8 929	1 815	3 648	2 464	727	143	65	23	18	26	861	293
Mai 1981 ...	10 178	9 027	1 798	3 471	2 651	810	155	71	28	18	26	839	312
April 1982 ...	10 183	9 111	1 699	3 266	2 769	978	193	100	41	31	34	767	306
Juni 1985 ...	10 347	9 157	1 507	2 911	2 879	1 305	256	145	59	51	44	666	524
April 1986 ...	10 526	9 373	1 515	2 898	2 945	1 425	251	169	66	57	48	659	494
März 1987 ...	10 678	9 553	1 490	2 852	2 990	1 572	276	176	79	59	66	607	518
April 1988 ...	10 580	9 518	1 413	2 731	2 946	1 712	307	189	89	73	57	588	474
April 1989 ...	10 755	9 752	1 325	2 662	2 982	1 940	359	212	109	94	76	520	483
Frauen ohne ledige Kinder													
April 1978 ...	15 418	10 132	2 424	5 067	2 010	491	74	31	13	11	17	254	5 032
April 1979 ...	15 638	10 963	2 805	5 009	2 357	596	105	46	17	14	14	225	4 449
April 1980 ...	16 022	11 230	2 703	4 859	2 694	736	125	56	22	16	20	223	4 569
Mai 1981 ...	16 250	11 483	2 711	4 714	2 926	856	148	65	26	14	22	224	4 543
April 1982 ...	16 499	11 673	2 656	4 499	3 107	1 043	189	88	36	26	30	196	4 629
Juni 1985 ...	17 267	12 062	2 473	4 215	3 430	1 414	269	130	53	42	36	188	5 018
April 1986 ...	17 316	12 258	2 511	4 191	3 496	1 495	263	158	55	47	41	186	5 018
März 1987 ...	17 445	12 505	2 478	4 118	3 614	1 667	292	167	64	51	53	171	4 873
April 1988 ...	17 113	12 618	2 431	3 960	3 706	1 835	326	181	74	59	47	172	4 769
April 1989 ...	17 165	12 799	2 305	3 832	3 776	2 069	373	216	94	77	59	152	4 214
Erwerbstätige Frauen ohne ledige Kinder													
April 1978 ...	5 400	4 985	911	2 347	1 299	329	53	22	9	9	8	254	162
April 1979 ...	5 531	5 150	935	2 199	1 495	384	75	33	12	9	10	225	156
April 1980 ...	5 673	5 297	901	2 060	1 698	469	88	40	15	11	15	223	153
Mai 1981 ...	5 721	5 333	900	1 906	1 815	529	99	42	18	9	15	224	165
April 1982 ...	5 696	5 340	860	1 721	1 879	637	124	59	25	18	19	196	160
Juni 1985 ...	6 096	5 604	850	1 573	1 983	852	171	87	36	30	21	186	305
April 1986 ...	6 218	5 748	880	1 548	2 037	916	164	107	36	32	28	182	288
März 1987 ...	6 362	5 896	853	1 510	2 096	1 023	181	112	43	34	34	169	307
April 1988 ...	6 280	5 840	796	1 416	2 074	1 122	192	119	50	42	29	166	273
April 1989 ...	6 385	5 960	717	1 343	2 091	1 278	231	140	66	55	37	147	279
Frauen mit ledigen Kindern													
April 1978 ...	10 627	4 256	1 336	1 962	687	191	39	18	8	6	9	723	5 649
April 1979 ...	10 536	4 418	1 356	1 954	787	224	47	23	10	6	10	679	5 439
April 1980 ...	10 500	4 542	1 243	2 015	880	290	58	27	10	8	13	637	5 320
Mai 1981 ...	10 509	4 674	1 244	2 013	970	319	62	31	11	10	14	615	5 220
April 1982 ...	10 492	4 793	1 191	2 017	1 028	385	78	46	18	15	18	570	5 128
Juni 1985 ...	10 208	4 648	1 021	1 807	1 075	513	97	63	25	24	24	480	5 080
April 1986 ...	10 224	4 777	1 008	1 850	1 097	571	100	69	33	26	24	477	4 970
März 1987 ...	10 196	4 886	1 047	1 866	1 084	618	108	70	37	28	29	440	4 871
April 1988 ...	10 019	5 028	1 091	1 882	1 081	661	130	77	42	33	31	425	4 566
April 1989 ...	10 046	5 332	1 243	1 899	1 107	737	141	79	45	42	37	376	4 338
Erwerbstätige Frauen mit ledigen Kindern													
April 1978 ...	4 278	3 422	1 032	1 554	596	169	34	16	7	/	8	723	134
April 1979 ...	4 313	3 500	996	1 528	688	200	44	20	9	6	9	679	135
April 1980 ...	4 410	3 632	914	1 589	766	258	54	24	8	7	11	637	140
Mai 1981 ...	4 456	3 695	898	1 565	836	281	56	29	10	9	11	615	147
April 1982 ...	4 487	3 770	839	1 545	890	341	69	42	17	13	15	570	146
Juni 1985 ...	4 251	3 553	657	1 338	895	454	85	58	23	21	21	480	219
April 1986 ...	4 308	3 626	635	1 349	908	510	88	62	30	24	20	477	206
März 1987 ...	4 315	3 667	637	1 342	894	549	95	64	35	25	26	438	210
April 1988 ...	4 300	3 678	618	1 315	872	590	115	70	39	31	28	421	201
April 1989 ...	4 370	3 792	608	1 318	891	662	127	72	43	38	33	374	204

\*) Ergebnis des Mikrozensus. - Bevölkerung in Privathaushalten. - Ab 1988 Bevölkerung am Familienwohnsitz.



7 Lange Reihen

7.35 Erwerbstätige Frauen im Alter von 15 bis unter 65 Jahren nach Familienstand, normalerweise geleisteter Wochenarbeitszeit und Altersgruppen der ledigen Kinder in der Familie ab 1972\*)

1 000

Zeitpunkt	Insgesamt				Verheiratet zusammenlebend				Alleinstehend ohne Kinder/ alleinerziehend			
	insgesamt	davon normalerweise geleistete Wochenarbeitszeit			zusammen	davon normalerweise geleistete Wochenarbeitszeit			zusammen	davon normalerweise geleistete Wochenarbeitszeit		
		bis einschl. 20	21 - 39	40 und mehr		bis einschl. 20	21 - 39	40 und mehr		bis einschl. 20	21 - 39	40 und mehr
Stunden				Stunden				Stunden				

Erwerbstätige Frauen insgesamt

April 1972 ...	9 404	1 342	1 406	6 656	5 513	1 172	1 080	3 261	3 891	169	326	3 395
Mai 1973 ...	9 560	1 445	1 434	6 681	5 713	1 266	1 140	3 307	3 847	179	294	3 374
April 1974 ...	9 517	1 439	1 391	6 687	5 725	1 259	1 103	3 364	3 792	180	288	3 323
Mai 1975 ...	9 387	1 532	1 325	6 530	5 697	1 350	1 059	3 287	3 690	182	265	3 243
Mai 1976 ...	9 321	1 533	1 276	6 511	5 637	1 346	1 013	3 278	3 684	188	263	3 233
April 1977 ...	9 430	1 484	1 503	6 442	5 693	1 303	1 206	3 184	3 737	182	297	3 259
April 1978 ...	9 490	1 444	1 435	6 612	5 653	1 259	1 167	3 227	3 837	185	268	3 385
April 1979 ...	9 673	1 560	1 457	6 656	5 668	1 361	1 174	3 134	4 005	199	283	3 522
April 1980 ...	9 915	1 568	1 395	6 951	5 803	1 370	1 148	3 285	4 112	198	248	3 666
Mai 1981 ...	10 022	1 699	1 422	6 901	5 830	1 483	1 162	3 185	4 192	216	260	3 717
April 1982 ...	10 037	1 735	1 391	6 911	5 817	1 496	1 121	3 200	4 220	239	271	3 710
Juni 1985 ...	10 227	1 758	2 070	6 399	5 634	1 479	1 407	2 748	4 593	279	663	3 651
April 1986 ...	10 406	1 864	2 524	6 018	5 638	1 550	1 569	2 519	4 767	314	955	3 499
März 1987 ...	10 557	1 838	2 876	5 844	5 638	1 543	1 696	2 400	4 919	295	1 180	3 444
April 1988 ...	10 468	1 949	8 519	5 633	1 637	3 996	4 835	312	4 835	312	4 523	
April 1989 ...	10 656	1 942	8 714	5 762	1 629	4 133	4 895	313	4 895	313	4 581	

darunter:  
mit Kindern unter 6 Jahren

April 1972 ...	1 363	310	319	734	1 251	301	299	650	112	9	20	83
Mai 1973 ...	1 322	311	320	691	1 216	302	302	612	106	9	18	79
April 1974 ...	1 223	274	277	672	1 123	266	261	597	100	8	16	75
Mai 1975 ...	1 117	275	222	620	1 029	266	208	554	89	9	14	66
Mai 1976 ...	1 043	262	207	574	957	254	194	509	85	8	12	65
April 1977 ...	1 006	271	199	537	926	261	186	479	81	9	13	58
April 1978 ...	964	254	176	534	885	244	165	476	79	10	11	58
April 1979 ...	960	270	187	504	881	259	175	447	80	11	11	57
April 1980 ...	965	267	157	540	884	255	148	481	81	13	9	59
Mai 1981 ...	974	292	159	522	891	277	146	468	83	15	14	55
April 1982 ...	978	307	160	511	891	289	145	456	87	17	15	55
Juni 1985 ...	972	330	221	421	867	309	194	364	105	21	27	57
April 1986 ...	985	346	238	401	865	322	206	338	120	25	32	63
März 1987 ...	978	341	245	392	859	314	211	323	119	27	34	58
April 1988 ...	980	370	610	860	342	518	120	28	120	28	92	
April 1989 ...	1 044	381	663	914	350	564	130	31	130	31	99	

mit Kindern unter 15 Jahren

April 1972 ...	2 990	665	768	1 557	2 677	637	706	1 334	313	28	61	223
Mai 1973 ...	3 091	718	814	1 559	2 768	688	753	1 328	323	30	61	232
April 1974 ...	3 054	709	778	1 567	2 732	680	717	1 335	322	29	61	232
Mai 1975 ...	3 028	787	723	1 519	2 711	754	663	1 295	317	33	60	224
Mai 1976 ...	2 972	803	673	1 496	2 654	762	618	1 274	318	40	55	222
April 1977 ...	2 979	875	683	1 421	2 657	830	623	1 204	322	45	60	217
April 1978 ...	2 913	837	638	1 438	2 582	792	582	1 208	331	45	56	230
April 1979 ...	2 910	882	645	1 383	2 570	833	581	1 156	341	49	65	227
April 1980 ...	2 905	864	599	1 442	2 560	809	539	1 212	345	54	60	231
Mai 1981 ...	2 860	918	589	1 353	2 513	860	521	1 133	347	58	68	220
April 1982 ...	2 771	893	551	1 328	2 433	831	488	1 113	339	61	63	215
Juni 1985 ...	2 342	774	574	994	2 025	713	489	823	317	61	86	171
April 1986 ...	2 352	810	615	927	2 005	741	515	749	347	69	100	178
März 1987 ...	2 325	807	635	883	1 980	731	528	721	345	76	107	162
April 1988 ...	2 325	863	1 461	1 974	787	1 187	351	77	351	77	274	
April 1989 ...	2 422	883	1 538	2 061	801	1 260	361	82	361	82	278	

mit Kindern unter 18 Jahren

April 1972 ...	3 425	736	877	1 812	3 039	702	802	1 536	386	34	76	276
Mai 1973 ...	3 540	797	928	1 815	3 143	760	853	1 530	396	37	75	285
April 1974 ...	3 531	795	899	1 837	3 135	761	825	1 550	396	34	75	288
Mai 1975 ...	3 508	885	842	1 781	3 118	845	770	1 503	389	39	73	277
Mai 1976 ...	3 477	903	797	1 776	3 078	855	728	1 495	398	49	69	281
April 1977 ...	3 520	1 000	816	1 703	3 115	945	742	1 428	405	56	74	276
April 1978 ...	3 476	963	776	1 737	3 059	908	707	1 444	417	55	69	293
April 1979 ...	3 498	1 032	790	1 676	3 065	971	708	1 385	434	61	82	291
April 1980 ...	3 545	1 028	750	1 767	3 101	963	674	1 464	445	65	77	303
Mai 1981 ...	3 549	1 100	758	1 692	3 085	1 026	668	1 391	464	74	90	301
April 1982 ...	3 506	1 105	719	1 682	3 039	1 026	635	1 378	467	79	83	304
Juni 1985 ...	3 105	992	785	1 329	2 644	911	662	1 072	460	81	123	257
April 1986 ...	3 061	1 021	831	1 209	2 586	930	693	963	475	91	138	246
März 1987 ...	2 978	998	849	1 132	2 509	904	699	906	469	93	150	226
April 1988 ...	2 912	1 041	1 870	2 442	947	1 496	469	95	469	95	375	
April 1989 ...	2 978	1 046	1 932	2 514	949	1 565	464	97	464	97	367	

\*) Ergebnis des Mikrozensus (1975 aus der EG-Arbeitskräfte-stichprobe). - Bevölkerung in Privathaushalten; ab 1988 Bevölkerung am Familienwohnsitz. - Als Alleinerziehende

zählen auch Mütter mit volljährigen Kindern.

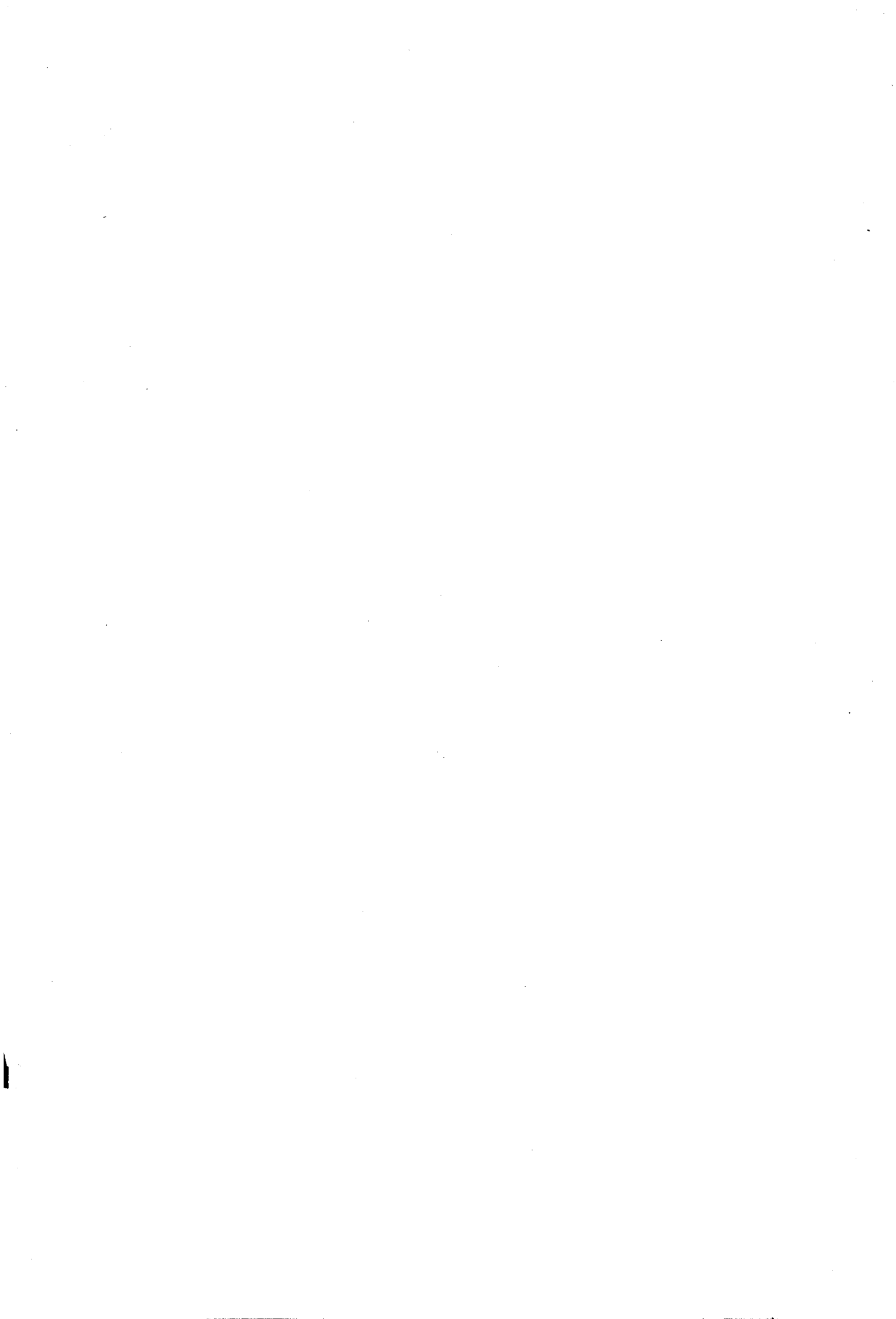

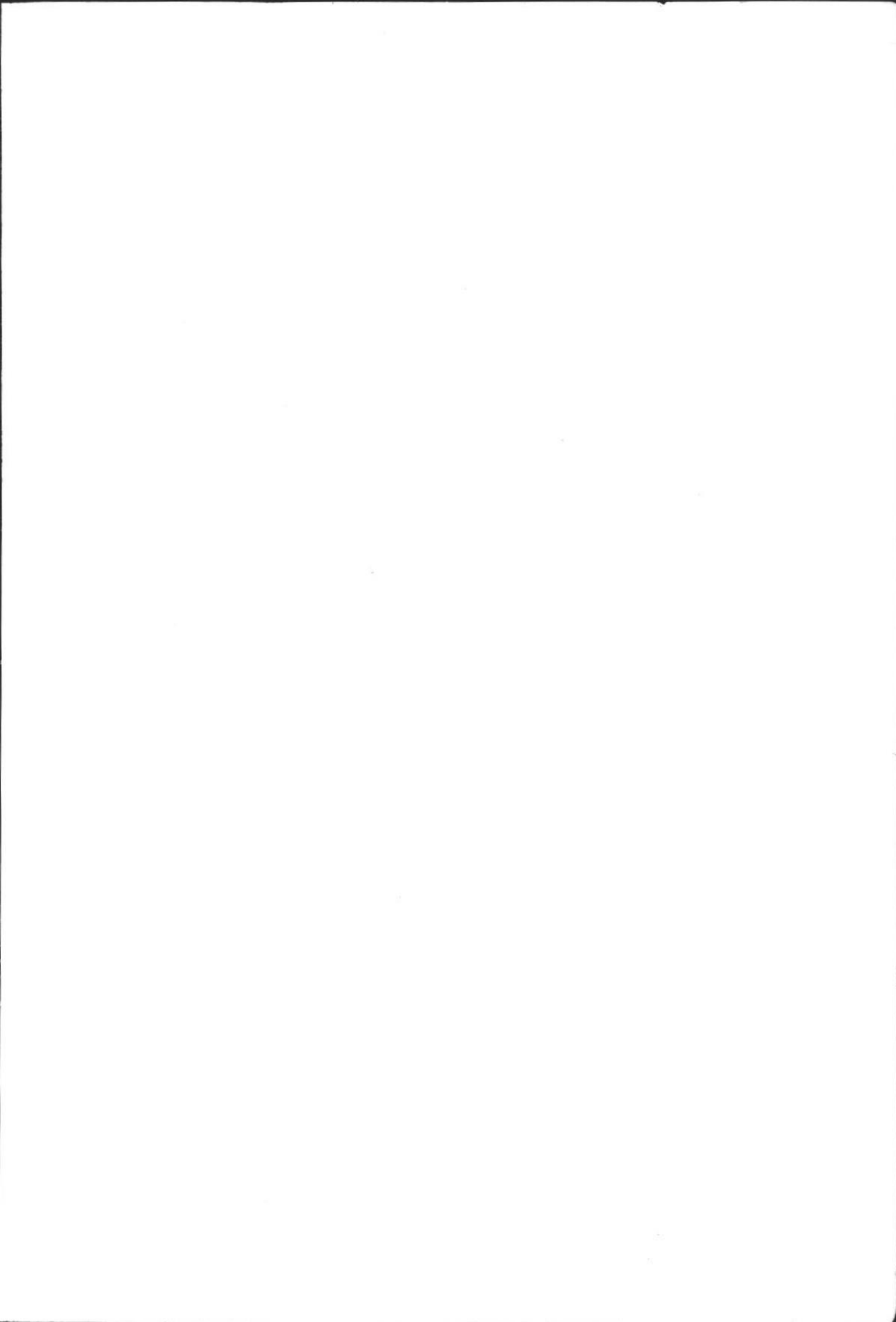

# Fachserie 1:

## Bevölkerung und Erwerbstätigkeit

### Reihe 1: Gebiet und Bevölkerung

Die vierteljährlichen Berichte (z.T. mit langen Reihen) enthalten aktuelle Angaben über die Eheschließungen, Geborenen und Gestorbenen. Ferner werden die Wanderungen der Deutschen und Ausländer zwischen den Bundesländern und über die Grenzen des Bundesgebietes sowie fortgeschriebene Einwohnerzahlen (Bevölkerungsbilanz) nach Bundesländern dargestellt.

Im jährlichen Bericht (z.T. mit langen Reihen und kreisweiser Gliederung) werden detaillierte Ergebnisse über die Bevölkerungsentwicklung veröffentlicht. Nachgewiesen sind u. a. Grund- und Verhältniszahlen über Eheschließungen und Ehelösungen, Geburten, Gestorbene und Wanderungen. Dabei wird nach einer Vielzahl von Merkmalen, wie Geschlecht, Alter, Familienstand und Staatsangehörigkeit differenziert. Ehelösungen werden nach Art des Urteils, nach Scheidungsgründen, Ehedauer, Kinderzahl und Religionszugehörigkeit der Ehegatten aufgeschlüsselt. Die Gesamtwanderung ist nach Wanderungen über die Grenzen des Bundesgebietes und nach der Binnenwanderung untergliedert. Außerdem werden Modellrechnungen der Bevölkerung gebracht. Zu Vergleichszwecken enthält der Bericht bevölkerungstatistische Zahlen für das Ausland. Nachgewiesen sind u. a. Grund- und Verhältniszahlen über Eheschließungen, Ehelösungen, Geborene und Gestorbene. Darüber hinaus ist auch die Entwicklung der Bevölkerung sowie ihre Zusammensetzung nach Alter und Familienstand dargestellt.

### 1.S: Sonderbeiträge (unregelmäßige Folge)

Als 1.S.2 liegt die Allgemeine Sterbetafel 1972 für die Bundesrepublik Deutschland mit ausführlichen Erläuterungen der Berechnungsmethode und der Ergebnisse vor.

### Reihe 2: Ausländer

Die Ausländer im Bundesgebiet werden jährlich nach Staatsangehörigkeit, Alter, Familienstand, Geschlecht und Aufenthaltsdauer nachgewiesen. Regional wird nach Bundesländern und z.T. nach kreisfreien Städten und Landkreisen differenziert.

### Reihe 3: Haushalte und Familien

In jährlicher Folge bringt diese Reihe eine Fülle von Angaben aus dem Mikrozensus über Haushalte und Familien. Sie vermitteln – z.T. in länderweiser Gliederung – wichtige Strukturzahlen über Größe und Zusammensetzung der Familien sowie über die soziale und wirtschaftliche Situation der Haushalte.

### Reihe 4: Erwerbstätigkeit

#### 4.1: Struktur der Erwerbsbevölkerung

##### 4.1.1: Stand und Entwicklung der Erwerbstätigkeit

Diese Jahresreihe enthält Ergebnisse des Mikrozensus und informiert über nahezu alle wichtigen Aspekte des Erwerbslebens. Die Erwerbstätigen, Erwerbspersonen und Erwerbslosen werden u. a. in Bezug zur Bevölkerung gesetzt und nach persönlichen und wirtschaftsfachlichen Merkmalen zugegliedert. Regional wird z.T. nach Regierungsbezirken untergliedert. Internationale Übersichten informieren über die Bevölkerung des Auslandes nach der Erwerbstätigkeit, Erwerbspersonen nach der Stellung im Beruf, Wirtschaftsabteilungen und nach Altersgruppen sowie altersspezifische Erwerbsquoten.

##### 4.1.2: Beruf, Ausbildung und Arbeitsbedingungen der Erwerbstätigen

Diese Reihe erscheint in zweijährlicher Folge und weist Ergebnisse vorwiegend aus dem variablen Teil des Mikrozensus nach. U. a. werden Ergebnisse über den Bildungs- und Ausbildungsabschluß der Bevölkerung, über die Zusammenhänge zwischen Erwerbstätigkeit und Ausbildung bzw. zwischen Beruf und Ausbildung sowie über Arbeitsbedingungen und Pendler gebracht. Teilweise werden diese Angaben auch für Gebietsseinheiten des Bundesraumordnungsprogramms nachgewiesen.

##### 4.2: Sozialversicherungspflichtig Beschäftigte

###### 4.2.1: Struktur der Arbeitnehmer

Vierteljährlich erscheinen in dieser Reihe Ergebnisse über die sozialversicherungspflichtig beschäftigten Arbeitnehmer (einschl. Ausländer) in tiefer wirtschaftlicher und regionaler Gliederung (bis zur Ebene der Regierungsbezirke). Zusätzlich erscheint jährlich ein Bericht mit ausführlichen Ergebnissen – jeweils mit dem Stichtag 30. Juni – zur Struktur dieser Personengruppe. Hierzu zählen insbesondere demographische und erwerbsstatistische Merkmale wie berufliche Tätigkeit, beruflicher Ausbildungsabschluß und Stellung im Beruf.

###### 4.2.2: Entgelte und Beschäftigungsdauer der Arbeitnehmer

In jährlicher Folge werden in dieser Reihe Ergebnisse der sozialversicherungspflichtig beschäftigten Arbeitnehmer nach dem Bruttoarbeitsentgelt, der Beschäftigungsdauer und weiteren sozialen Merkmalen, wie z.B. Alter, Geschlecht, Ausbildung, Wirtschaftszweig und Beruf dargestellt.

###### 4.3: Erwerbstätigkeit und Arbeitsmarkt

In dieser Reihe werden monatlich die wichtigsten kurzfristigen Daten über Erwerbstätigkeit und Arbeitsmarkt dargestellt, wie z.B. die Anzahl der Erwerbstätigen, die der Beschäftigten in ausgewählten Wirtschaftszweigen sowie der Arbeitslosen und offenen Stellen.

### Ergebnisse von Einzelveröffentlichungen

Die Ergebnisse der Bundestagswahlen sowie der Wahl der Abgeordneten des Europäischen Parlaments erscheinen in folgender Gliederung:

#### Wahlen zum Deutschen Bundestag

Heft 1: Ergebnisse und Vergleichszahlen früherer Bundestags-, Europa- und Landtagswahlen sowie Strukturdaten für die Bundestagswahlkreise; Heft 2: Vorläufige Ergebnisse nach Wahlkreisen; Heft 3: Endgültige Ergebnisse nach Wahlkreisen; Heft 4: Wahlbeteiligung und Stimmabgabe der Männer und Frauen nach dem Alter; Heft 5: Textliche Auswertung der Wahlergebnisse; Sonderheft: Die Wahlbewerber für die Wahl zum . . . Deutschen Bundestag.

#### Wahl der Abgeordneten des Europäischen Parlaments aus der Bundesrepublik Deutschland

Heft 1: Ergebnisse und Vergleichszahlen früherer Europa-, Bundestags- und Landtagswahlen sowie Strukturdaten für die kreisfreien Städte und Landkreise; Heft 2: Vorläufige Ergebnisse nach kreisfreien Städten und Landkreisen; Heft 3: Endgültige Ergebnisse nach kreisfreien Städten und Landkreisen; Heft 4: Wahlbeteiligung und Stimmabgabe der Männer und Frauen nach dem Alter; Heft 5: Textliche Auswertung der Wahlergebnisse; Sonderheft: Die Wahlbewerber für die Wahl zum Europäischen Parlament aus der Bundesrepublik Deutschland.

#### Sonderheft

##### 40 Jahre Wahlen in der Bundesrepublik Deutschland

Dieses Heft enthält die Ergebnisse der Bundestagswahlen seit 1949, der Landtagswahlen seit 1946 und der Europawahlen seit 1979 nach Ländern. Außerdem beinhaltet es Daten über Wahlbeteiligung und Stimmabgabe nach Alter und Geschlecht.

#### Volkszählung vom 25. Mai 1987

Die Ergebnisse der Volks- und Berufszählung vom 25. Mai 1987 werden in mehreren thematisch gegliederten Heften veröffentlicht. Eine Titelliste steht auf Anforderung zur Verfügung.

#### Systematiken

Systematik der Wirtschaftszweige mit Erläuterungen, Ausgabe 1979.

Amtliches Gemeindeverzeichnis für die Bundesrepublik Deutschland, Ausgabe 1987

Amtliche Schlüsselnummern und Bevölkerungsdaten der Gemeinden und Verwaltungsbezirke in der Bundesrepublik Deutschland

Staatsangehörigkeits- und Gebietsschlüssel – Alphabetisches und systematisches Verzeichnis –

Klassifizierung der Berufe (Systematisches und alphabetisches Verzeichnis der Berufsbenennungen).



STATISTISCHES BUNDESAMT  
GUSTAV-STRESEMANN-RING 11  
6200 WIESBADEN 1

Veröffentlichungen und Prospekte sind durch den Verlag METZLER-POESCHEL, Verlagsauslieferung Hermann Leins, Postfach 7, 7408 Kusterdingen, erhältlich.