

Statistisches Bundesamt

Bevölkerung und Erwerbstätigkeit

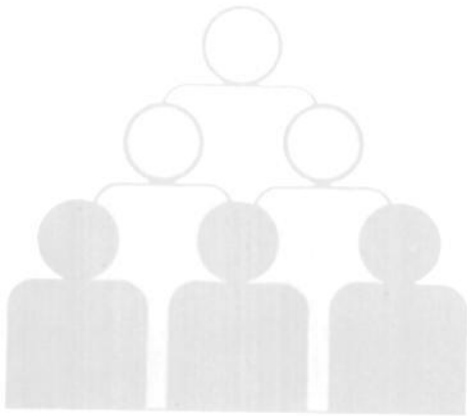

Fachserie **1**

Reihe 3

Haushalte und Familien

1988

Metzler - Poeschel Stuttgart

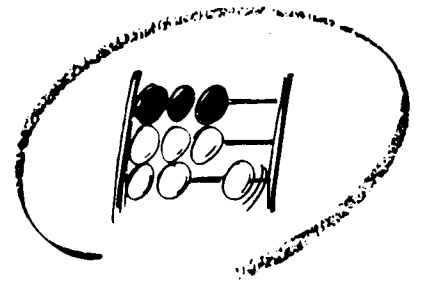

Statistisches Bundesamt

Bevölkerung und Erwerbstätigkeit

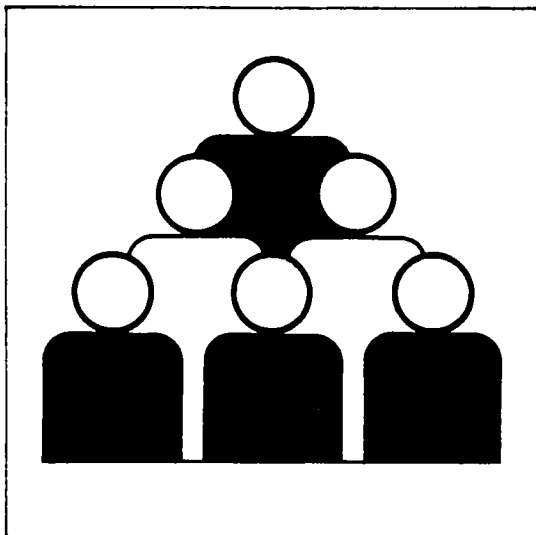

Fachserie **1**

Reihe 3

Haushalte und Familien

1988

(Ergebnisse des Mikrozensus)

10-14057

Statistisches Bundesamt
Bibliothek - Dokumentation - Archiv

Metzler - Poeschel Stuttgart

Herausgeber:
Statistisches Bundesamt
Gustav-Stresemann-Ring 11
6200 Wiesbaden 1

Verlag:
Metzler-Poeschel Stuttgart

Verlagsauslieferung:
Hermann Leins GmbH & Co.
Verlags-KG
Holzwiesenstr. 2
7408 Kusterdingen
Telefon: 07071/33046
Telex: 7 262 891 mepo d
Telefax: 07071/33653

Erscheinungsfolge: jährlich

Erschienen im Januar 1990

Preis: DM 22,10

Bestellnummer: 2010300 - 88700

Copyright: Statistisches Bundesamt, Wiesbaden 1990

Vervielfältigung - außer für gewerbliche Zwecke -
mit Quellenangabe gestattet.

Inhalt

	Seite
Vorbemerkung	9
 T e x t t e i l	
1 Methodische Erläuterungen	10
2 Definitionen von ausgewählten Begriffen und Merkmalen	12
3 Anpassung und Hochrechnung	16
4 Fehlerrechnung zur 1 %-Mikrozensusstichprobe	17
 Formen des Zusammenlebens 1988	 22
 Schaubilder	
1 Altersaufbau und Familienstandsgliederung der Bevölkerung am 31.12.1986	30
2 Privathaushalte im April 1988 nach Gemeindegrößenklassen und Zahl der Personen ..	30
3 Privathaushalte nach Haushaltsgröße	30
4 Erwerbstätige Bezugspersonen im April 1988 nach monatlichem Haushaltsnetto- einkommen und Stellung im Beruf	31
5 Familien nach ihrer Zusammensetzung	31
6 Familien im April 1988 nach Zahl der ledigen Kinder in der Familie	31
7 Familien mit ledigen Kindern im April 1988 nach Alter, Beteiligung am Erwerbs- leben und Stellung im Beruf der Bezugsperson	32
8 Durchschnittliche Kinderzahl in Familien im April 1988	32
 T a b e l l e n t e i l	
1 Zusammenfassende Übersicht	
1. 1 Strukturdaten 1988 aus dem Bereich der Haushalts- und Familienstatistik	34
2 Privathaushalte	
2. 1 Privathaushalte im April 1988 nach Altersgruppen und Familienstand der Bezugsperson sowie nach Haushaltsgröße	38
2. 2 Privathaushalte im April 1988 nach Haushaltsgröße, Altersgruppen und Familienstand der Bezugsperson	
2. 2.1 Insgesamt	39
2. 2.2 Männlich	40
2. 2.3 Weiblich	41
2. 3 Privathaushalte im April 1988 nach Altersgruppen und Staatsangehörigkeit der Bezugsperson sowie nach Haushaltsgröße	42
2. 4 Privathaushalte nach Zahl der Personen, Ländern und Gemeindegrößenklassen	43
2. 5 Privathaushalte im April 1988 nach Altersgruppen und Familienstand der Bezugsperson	43
2. 6 Privathaushalte und Haushaltsmitglieder im April 1988 nach Ländern und Haushaltsgröße, jeweils insgesamt und mit ausländischer Bezugsperson	44
2. 7 Privathaushalte im April 1988 nach Ländern und Familienstand der Bezugsperson ...	45
2. 8 Privathaushalte im April 1988 nach Zahl der ledigen Kinder, Haushaltsgröße, Ländern und Regierungsbezirken	46
2. 9 Privathaushalte im April 1988 nach Gemeindegrößenklassen, Haushaltsgröße und Ländern	53
2.10 Privathaushalte im April 1988 nach Familienstand der Bezugsperson, Gemeinde- größenklassen und Haushaltsgröße	55
2.11 Privathaushalte im April 1988 nach Familienhaushalten und Generationszuge- hörigkeit sowie nach Altersgruppen und Familienstand der Bezugsperson	56
2.12 Privathaushalte im April 1988 nach Altersgruppen und Familienstand der Bezugsperson sowie nach Generationszugehörigkeit	57
2.13 Privathaushalte im April 1988 nach Altersgruppen und Zahl der ledigen Kinder sowie nach Haushaltsgröße	58
2.14 Privathaushalte im April 1988 nach Beteiligung am Erwerbsleben, Stellung im Beruf und Altersgruppen der Bezugsperson	60
2.15 Privathaushalte im April 1988 nach Familienstand, Beteiligung am Erwerbsleben und Stellung im Beruf der Bezugsperson sowie nach Haushaltsgröße	
2.15.1 Insgesamt	62
2.15.2 Mit deutscher Bezugsperson	63
2.15.3 Mit ausländischer Bezugsperson	64
2.16 Privathaushalte im April 1988 nach Gemeindegrößenklassen, Altersgruppen, Beteiligung am Erwerbsleben und Stellung im Beruf der Bezugsperson	
2.16.1 Insgesamt	65
2.16.2 Einpersonenhaushalte	67
2.17 Privathaushalte im April 1988 nach Haushaltsgröße, monatlichem Haushaltsnetto- einkommen sowie Familienstand der Bezugsperson	69
2.18 Privathaushalte im April 1988 nach Gemeindegrößenklassen, Altersgruppen der Bezugsperson und monatlichem Haushaltsnettoeinkommen	70
2.19 Privathaushalte im April 1988 nach Altersgruppen der Bezugsperson und monatlichem Haushaltsnettoeinkommen	72
2.20 Privathaushalte im April 1988 nach Zahl der Einkommensbezieher, Altersgruppen der Bezugsperson und Haushaltsnettoeinkommen	73
2.21 Privathaushalte im April 1988 nach Familienstand der Bezugsperson, monatlichem Haushaltsnettoeinkommen und Zahl der Einkommensbezieher	74

2.22	Privathaushalte im April 1988 nach Altersgruppen und Zahl der ledigen Kinder sowie nach monatlichem Haushaltsnettoeinkommen	
2.22.1	Insgesamt	76
2.22.2	Mit ausländischer Bezugsperson	77
2.23	Privathaushalte im April 1988 nach Haushaltsgröße, Beteiligung am Erwerbsleben und Stellung im Beruf der Bezugsperson sowie monatlichem Haushaltsnettoeinkommen	
2.23.1	Insgesamt	78
2.23.2	Mit ausländischer Bezugsperson	81
2.24	Privathaushalte im April 1988 nach Haushaltsgröße, Altersgruppen der Bezugsperson und monatlichem Haushaltsnettoeinkommen	84
2.25	Privathaushalte im April 1988 nach ausgewählten Staatsangehörigkeiten und Familienstand der Bezugsperson sowie nach Haushaltsgröße	85
2.26	Privathaushalte nach der Haushaltsgröße in ausgewählten Ländern	86
2.27	Bevölkerung in Privathaushalten im April 1988 nach Haushaltsgröße, Altersgruppen und Familienstand	
2.27.1	Insgesamt	87
2.27.2	Männlich	88
2.27.3	Weiblich	89
2.28	Bevölkerung in Privathaushalten im April 1988 nach Familienstand und Altersgruppen	
2.28.1	Insgesamt	90
2.28.2	Mit deutscher Bezugsperson	91
2.28.3	Mit ausländischer Bezugsperson	92
2.29	Bevölkerung in Privathaushalten im April 1988 nach Altersgruppen, Familienstand und Generationszugehörigkeit	93
2.30	Bevölkerung in Privathaushalten im April 1988 nach Familienstand, Altersgruppen und monatlichem Nettoeinkommen	94
2.31	Bevölkerung in Privathaushalten im April 1988 nach Haushaltsgröße, Beteiligung am Erwerbsleben, Stellung im Beruf und monatlichem Nettoeinkommen	
2.31.1	Insgesamt	95
2.31.2	Einpersonenhaushalte	96
2.31.3	Mehrpersonenhaushalte	97
2.32	Bevölkerung in Privathaushalten im April 1988 nach Staatsangehörigkeit der Bezugsperson, Familienstand und Haushaltsgröße	98
2.33	Bevölkerung in Privathaushalten im April 1988 nach Ländern und Familienstand	99
2.34	Bevölkerung in Privathaushalten im April 1988 nach Haushaltsgröße, Altersgruppen und Ländern	100
3	Nichteheliche Lebensgemeinschaften	
3. 1	Nichteheliche Lebensgemeinschaften	101
3. 2	Nichteheliche Lebensgemeinschaften nach dem Alter	101
3. 3	Nichteheliche Lebensgemeinschaften im April 1988 nach dem Alter der Partner	102
3. 4	Nichteheliche Lebensgemeinschaften im April 1988 nach dem Familienstand der Partner	103
3. 5	Nichteheliche Lebensgemeinschaften im April 1988 nach dem Nettoeinkommen der Partner	104
3. 6	Nichteheliche Lebensgemeinschaften im April 1988 nach Beteiligung am Erwerbsleben der Partner	105
3. 7	Nichteheliche Lebensgemeinschaften im April 1988 nach überwiegendem Lebensunterhalt der Partner	106
4	Familien	
4. 1	Familien im April 1988 nach Zahl und Alter der ledigen Kinder in der Familie und Familienstand der Bezugsperson	107
4. 2	Familien mit ausländischer Bezugsperson im April 1988 nach Altersgruppen und Zahl der ledigen Kinder sowie dem Familienstand der Bezugsperson	108
4. 3	Familien im April 1988 nach ausgewählten Staatsangehörigkeiten und Familienstand der Bezugsperson sowie nach Zahl der ledigen Kinder	110
4. 4	Familien im April 1988 nach Zahl der ledigen Kinder in der Familie, Familienstand und Staatsangehörigkeit der Bezugsperson	111
4. 5	Familien im April 1988 nach Familienstand und Altersgruppen der Bezugsperson	112
4. 6	Familien im April 1988 nach Altersgruppen der Ehepartner bzw. der alleinstehenden Bezugsperson	113
4. 7	Familien im April 1988 nach Altersgruppen und Zahl der ledigen Kinder sowie nach Gemeindegrößenklassen	114
4. 8	Familien im April 1988 in Ein- und Mehrfamilienhaushalten nach dem Familienstand der Bezugsperson	115
4. 9	Familien, Bevölkerung am Familienwohnsitz, durchschnittliche Familiengröße sowie durchschnittliche Zahl der ledigen Kinder in Familien im April 1988 nach Familienstand und Staatsangehörigkeit der Bezugsperson	
4. 9.1	Insgesamt	116
4. 9.2	Mit ausländischer Bezugsperson	118
4.10	Familien im April 1988 nach Altersgruppen und Zahl der ledigen Kinder, Beteiligung am Erwerbsleben und Stellung im Beruf der Bezugsperson	
4.10.1	Insgesamt	120
4.10.2	Ehepaare	122
4.10.3	Alleinstehende	124
4.11	Familien im April 1988 nach Beteiligung am Erwerbsleben und Zahl der ledigen Kinder	
4.11.1	Insgesamt	126
4.11.2	Mit ausländischer Bezugsperson	127
4.12	Familien im April 1988 nach Beteiligung am Erwerbsleben, Stellung im Beruf und Familienstand der Bezugsperson	128

4.13	Familien im April 1988 nach Altersgruppen der ledigen Kinder und monatlichem Nettoeinkommen der Ehepartner bzw. der alleinstehenden Bezugsperson	129
4.14	Familien im April 1988 nach Altersgruppen der ledigen Kinder sowie nach Beteiligung am Erwerbsleben und Stellung im Beruf der Ehepartner bzw. der alleinstehenden Bezugsperson	
4.14.1	Insgesamt	130
4.14.2	Mit ausländischer Bezugsperson	132
4.15	Familien im April 1988 nach Familienstand und monatlichem Nettoeinkommen der Bezugsperson bzw. der Familie	134
4.16	Familien im April 1988 nach Staatsangehörigkeit, monatlichem Nettoeinkommen der Familie und Zahl der ledigen Kinder	136
4.17	Familien im April 1988 nach Ländern, Zahl der ledigen Kinder in der Familie sowie Staatsangehörigkeit der Bezugsperson	138
4.18	Familien im April 1988 nach Familienstand der Bezugsperson und Ländern	139
4.19	Ehepaare im April 1988 nach Altersgruppen und Ehepartner	140
4.20	Ehepaare im April 1988 nach Beteiligung am Erwerbsleben und Altersgruppen der Ehepartner	
4.20.1	Insgesamt	141
4.20.2	Ohne Kinder	142
4.20.3	Mit Kindern	143
4.21	Ehepaare im April 1988 nach Beteiligung am Erwerbsleben und Stellung im Beruf des Ehemannes sowie nach Stellung im Beruf und Wochenarbeitszeit der Ehefrau	
4.21.1	Insgesamt	144
4.21.2	Mit Kindern	145
4.22	Ehepaare im April 1988 nach monatlichem Nettoeinkommen der Ehepartner sowie nach der Wochenarbeitszeit der Ehefrau	
4.22.1	Insgesamt	146
4.22.2	Mit Kindern	147
4.23	Erwerbstätige Ehepaare im April 1988 nach der Wochenarbeitszeit	148
4.24	Bevölkerung in Familien im April 1988 nach Familienstand, Altersgruppen und Kindern	
4.24.1	Insgesamt	149
4.24.2	Männlich	150
4.24.3	Weiblich	151
5	Kinder	
5. 1	Ledige Kinder in Familien im April 1988 nach Gemeindegrößenklassen, Altersgruppen und Kindergartenbesuch	152
5. 2	Ledige Kinder in Familien im April 1988 nach Familienstand der Bezugsperson, monatlichem Nettoeinkommen der Familie sowie nach Altersgruppen und Kindergartenbesuch	
5. 2.1	Insgesamt	153
5. 2.2	Deutsche	154
5. 2.3	Ausländer	155
5. 3	Ledige Kinder in Familien im April 1988 nach Familienstand, Beteiligung am Erwerbsleben und Stellung im Beruf der Bezugsperson sowie nach Altersgruppen und Kindergartenbesuch	156
5. 4	Ledige Kinder in Familien im April 1988 nach Beteiligung am Erwerbsleben und Familienstand der Bezugsperson sowie nach Altersgruppen und Kindergartenbesuch .	157
5. 5	Ledige Kinder in Familien im April 1988 nach Altersgruppen sowie nach dem Familienstand der Bezugsperson	158
5. 6	Ledige Kinder in Familien im April 1988 nach Beteiligung am Erwerbsleben und Familienstand der Bezugsperson sowie nach Altersgruppen	
5. 6.1	Insgesamt	159
5. 6.2	Deutsche	160
5. 6.3	Ausländer	161
5. 7	Ledige Kinder in Familien im April 1988 nach schulischer und beruflicher Ausbildung, Beteiligung am Erwerbsleben und Altersgruppen	
5. 7.1	Insgesamt	162
5. 7.2	Deutsche	163
5. 7.3	Ausländer	164
5. 8	Ledige Kinder im Alter von 6 Jahren und mehr in Familien im April 1988 nach Altersgruppen, schulischer und beruflicher Ausbildung sowie nach Beteiligung am Erwerbsleben und Stellung im Beruf der Bezugsperson	165
5. 9	Ledige Kinder in Familien im April 1988 nach Familienstand, Beteiligung am Erwerbsleben und Stellung im Beruf der Bezugsperson sowie nach Altersgruppen ...	166
5.10	Ledige Kinder in Familie im April 1988 nach ausgewählten Staatsangehörigkeiten und Altersgruppen	167
5.11	Ledige Kinder in Familien im April 1988 nach Familienstand der Bezugsperson, Altersgruppen sowie monatlichem Nettoeinkommen der Familie	168
5.12	Kinder in Familien im April 1988 nach Ländern, Staatsangehörigkeit und Altersgruppen	169
6	Frauen	
6. 1	Frauen im Alter von 15 Jahren und mehr im April 1988 nach Zahl und Altersgruppen der ledigen Kinder in der Familie, Familienstand und Beteiligung am Erwerbsleben der Frauen	171
6. 2	Frauen im Alter von 15 bis unter 65 Jahren im April 1988 nach Zahl und Altersgruppen der ledigen Kinder in der Familie, Familienstand und Beteiligung am Erwerbsleben der Frauen	
6. 2.1	Grundzahlen	172
6. 2.2	Erwerbstätigenquoten	173

6. 3	Frauen im Alter von 15 Jahren und mehr im April 1988 nach Altersgruppen, Familienstand, Beteiligung am Erwerbsleben und Altersgruppen der ledigen Kinder in der Familie	
6. 3.1	Grundzahlen	174
6. 3.2	Altersspezifische Erwerbstätigenquoten	176
6. 4	Frauen im April 1988 nach Familienstand, Altersgruppen, Beteiligung am Erwerbsleben und Stellung im Beruf	
6. 4.1	Insgesamt	178
6. 4.2	Ohne Kinder	179
6. 4.3	Mit Kindern	180
6. 5	Frauen im Alter von 15 Jahren und mehr im April 1988 nach Beteiligung am Erwerbsleben, Wochenarbeitszeit und Zahl der ledigen Kinder in der Familie	181
6. 6	Frauen im April 1988 nach Altersgruppen und Zahl der ledigen Kinder sowie nach Familienstand und Altersgruppen der Frauen	
6. 6.1	Insgesamt	182
6. 6.2	Deutsche	184
6. 6.3	Ausländerinnen	186
6. 7	Frauen im April 1988 nach Altersgruppen und Zahl der ledigen Kinder sowie nach Familienstand der Frauen	
6. 7.1	Erwerbstätige	188
6. 7.2	Wochenarbeitszeit bis einschließlich 20 Stunden	190
6. 7.3	Wochenarbeitszeit von 21 bis einschließlich 35 Stunden	192
6. 7.4	Wochenarbeitszeit von 36 Stunden und mehr	194
6. 7.5	Erwerbslose	196
6. 7.6	Nichterwerbspersonen	198
6. 8	Frauen im April 1988 nach Zahl der ledigen Kinder, Familienstand und Altersgruppen sowie monatlichem Nettoeinkommen	
6. 8.1	Insgesamt	200
6. 8.2	Deutsche	202
6. 8.3	Ausländerinnen	204
6. 9	Frauen im April 1988 nach ausgewählten Staatsangehörigkeiten, Familienstand sowie nach Zahl der ledigen Kinder	206
6.10	Frauen im April 1988 nach Altersgruppen und Zahl der ledigen Kinder sowie nach Gemeindegrößenklassen	207
6.11	Frauen im Alter von 15 Jahren und mehr im April 1988 nach Ländern und Familienstand	208
6.12	Ehefrauen im April 1988 nach Altersgruppen, Ehedauer und Gemeindegrößenklassen	
6.12.1	Insgesamt	209
6.12.2	Ohne Kinder	210
6.12.3	Mit Kindern	211
6.13	Ehefrauen im April 1988 nach Beteiligung am Erwerbsleben, Ehedauer und Zahl der ledigen Kinder	212
7	Lange Reihen	
7. 1	Privathaushalte nach Haushaltsgröße ab 1871	213
7. 2	Privathaushalte mit ausländischer Bezugsperson nach Haushaltsgröße ab 1970	214
7. 3	Privathaushalte nach Familienstand der Bezugsperson ab 1950	215
7. 4	Privathaushalte nach Altersgruppen der Bezugsperson ab 1957	216
7. 5	Privathaushalte nach Gemeindegrößenklassen und Haushaltsgröße ab 1957	217
7. 6	Privathaushalte nach Ländern ab 1950	219
7. 7	Privathaushalte nach Beteiligung am Erwerbsleben und Stellung im Beruf der Bezugsperson ab 1957	220
7. 8	Privathaushalte nach monatlichem Haushaltsnettoeinkommen und Haushaltsgröße ab 1967	221
7. 9	Privathaushalte, deren Bezugsperson Rentner ist, nach monatlichem Haushaltsnettoeinkommen und Haushaltsgröße ab 1972	222
7.10	Bevölkerung in Privathaushalten nach Familienstand ab 1972	223
7.11	Bevölkerung in Privathaushalten nach Altersgruppen ab 1972	224
7.12	Bevölkerung in Privathaushalten nach Altersgruppen und Familienstand ab 1972	
7.12.1	Insgesamt	225
7.12.2	Männlich	226
7.12.3	Weiblich	227
7.13	Quoten der Bezugspersonen in Privathaushalten nach Altersgruppen der Bezugsperson und Haushaltsgröße ab 1972	228
7.14	Familien nach Zahl der ledigen Kinder in der Familie und Familienstand der Bezugsperson ab 1957	230
7.15	Familien mit ausländischer Bezugsperson nach Familienstand der Bezugsperson und Zahl der ledigen Kinder in der Familie ab 1972	232
7.16	Familien nach Familienstand und Altersgruppen der Bezugsperson ab 1957	234
7.17	Familien mit ledigen Kindern in der Familie nach Zahl und Altersgruppen der Kinder ab 1961	
7.17.1	Insgesamt	235
7.17.2	Ehepaare	236
7.17.3	Alleinstehende	237
7.17.4	Alleinstehende Frauen	238
7.18	Familien mit ledigen Kindern in der Familie nach Familienstand der Bezugsperson und Altersgruppen der Kinder ab 1961	239
7.19	Durchschnittliche Familiengröße nach Staatsangehörigkeit und Familienstand der Bezugsperson ab 1961	240
7.20	Familien nach Beteiligung am Erwerbsleben und Stellung im Beruf der Bezugsperson ab 1961	
7.20.1	Insgesamt	242
7.20.2	Ehepaare	243

	Seite
7.21 Familien nach monatlichem Nettoeinkommen der Bezugsperson ab 1972	244
7.22 Durchschnittliche Zahl der ledigen Kinder in der Familie nach Familienstand der Bezugsperson sowie Altersgruppen der Kinder ab 1961	245
7.23 Ledige Kinder in Familien nach Familienstand der Bezugsperson sowie Alters- gruppen der Kinder ab 1975	246
7.24 Frauen im Alter von 15 Jahren und mehr nach Zahl der ledigen Kinder und Familienstand ab 1961	248
7.25 Ausländische Frauen im Alter von 15 Jahren und mehr nach Zahl der ledigen Kinder und Familienstand ab 1972	250
7.26 Frauen im Alter von 15 Jahren und mehr nach Familienstand, Beteiligung am Er- werbsleben sowie mit Kindern unter 18 Jahren ab 1950	
7.26.1 Insgesamt	251
7.26.2 Erwerbstätige	252
7.26.3 Erwerbstätigenquoten	253
7.27 Frauen im Alter von 15 Jahren und mehr nach Familienstand und Altersgruppen der ledigen Kinder in der Familie ab 1972	254
7.28 Frauen im Alter von 15 bis unter 65 Jahren nach Familienstand und Altersgruppen der ledigen Kinder in der Familie ab 1972	256
7.29 Erwerbstätige Frauen im Alter von 15 bis unter 65 Jahren nach Familienstand und Altersgruppen der ledigen Kinder in der Familie ab 1972	258
7.30 Erwerbstätigenquoten der Frauen im Alter von 15 bis unter 65 Jahren nach Familienstand und Altersgruppen der ledigen Kinder in der Familie ab 1972	260
7.31 Frauen im Alter von 15 Jahren und mehr nach Beteiligung am Erwerbsleben, Altersgruppen und Altersgruppen der ledigen Kinder in der Familie ab 1972	262
7.32 Frauen im Alter von 15 Jahren und mehr nach monatlichem Nettoeinkommen sowie ledigen Kindern in der Familie ab 1978	264
7.33 Erwerbstätige Frauen im Alter von 15 bis unter 65 Jahren nach Familienstand, normalerweise geleisteter Wochenarbeitszeit und Altersgruppen der ledigen Kinder in der Familie ab 1972	265

Die Angaben beziehen sich auf das Bundesgebiet; sie schließen Berlin (West) ein.

Zeichenerklärung

- 0 = Weniger als die Hälfte von 1 in der letzten besetzten Stelle,
jedoch mehr als nichts
- = nichts vorhanden
- ... = Angabe fällt später an
- / = keine Angaben, da Zahlenwert nicht sicher genug
- . = Zahlenwert unbekannt oder geheimzuhalten
- x = Tabellenfach gesperrt, weil Aussage nicht sinnvoll
- () = Aussagewert eingeschränkt, da der Zahlenwert statistisch
relativ unsicher ist

Auf- und Abrundungen

Im allgemeinen ist ohne Rücksicht auf die Endsumme auf- bzw. abgerundet worden. Deshalb können sich bei der Summierung von Einzelangaben geringfügige Abweichungen in der Endsumme ergeben.

Auf- und Ausgliederungen

Die vollständige Aufgliederung einer Summe ist durch das Wort `d a - v o n` kenntlich gemacht, die teilweise Ausgliederung durch das Wort `d a r u n t e r`. Bei teilweiser Ausgliederung nach verschiedenen, nicht summierbaren Merkmalen sind die Worte `u n d` `z w a r` gebraucht worden. Auf die Bezeichnung "davon" bzw. "darunter" ist verzichtet worden, wenn aus Aufbau und Wortlaut von Tabellenkopf und Vorspalte unmißverständlich hervorgeht, daß es sich um eine Auf- bzw. Ausgliederung handelt.

Abkürzungen

i = insgesamt
m = männlich
w = weiblich
z = zusammen

Vorbemerkung

Im vorliegenden Heft werden die Ergebnisse der Haushalts- und Familienstatistik aus der 1 %-Befragung des Mikrozensus vom April 1988 dargestellt.

Der Mikrozensus wird als laufende Repräsentativstatistik über die Bevölkerung und den Arbeitsmarkt seit 1957 in der Bundesrepublik Deutschland durchgeführt. Sein Hauptzweck bestand und besteht darin, ein Berichtswesen zu schaffen, mit dessen Hilfe in regelmäßigen und kurzen Abständen schnell, kostensparend und zuverlässig die wichtigsten bevölkerungs- und arbeitsmarktstatistischen Strukturdaten und deren Veränderung laufend ermittelt werden können. Im Hinblick auf das Urteil des Bundesverfassungsgerichts zum Volkszählungsgesetz vom 15. Dezember 1983 wurde der Mikrozensus 1983 und 1984 ausgesetzt.

Mit dem Mikrozensus ab Juni 1985 wurden die entstandenen Informationslücken wieder geschlossen und die Kontinuität des jährlichen Mikrozensus wiederhergestellt.

Derzeitige Rechtsgrundlage ist das "Gesetz zur Durchführung einer Repräsentativstatistik über

die Bevölkerung und den Arbeitsmarkt (Mikrozensusgesetz)" vom 10. Juni 1985 (BGBl. I S. 955). Dieses Gesetz trägt den aus dem Volkszählungsurteil des Bundesverfassungsgerichts vom 15. Dezember 1983 resultierenden Anforderungen an statistische Rechtsverordnungen voll Rechnung. Ergänzend zu diesem Gesetz, das gegenüber den bisherigen Mikrozensusgesetzen die Erhebungsmerkmale erheblich konkretisiert, wurde der Inhalt der Fragen einschließlich der Antwortmöglichkeiten durch die "Verordnung zur Durchführung einer Repräsentativstatistik über die Bevölkerung und den Arbeitsmarkt (Mikrozensusverordnung)" vom 14. Juni 1985 (BGBl. I S. 967) sowie die "Erste Verordnung zur Änderung der Mikrozensusverordnung" vom 21. April 1986 (BGBl. I S. 436) festgelegt.

Weitere Ergebnisse des Mikrozensus in den Bereichen Stand und Entwicklung der Erwerbstätigkeit, Beruf, Ausbildung und Arbeitsbedingungen der Erwerbstätigen, Versicherte in der Kranken- und Rentenversicherung, Wohnsituation der Haushalte sowie Urlaubs- und Erholungsreisen werden in anderen Veröffentlichungen des Statistischen Bundesamtes (z.T. in zweijährigem Abstand) vorgelegt.

1 Methodische Erläuterungen

1.1 Erhebungs- und Auswertungsprogramm

Das Erhebungsprogramm des Mikrozensus 1985 bis 1990 ist hinsichtlich der in den einzelnen Jahren zu erhebenden Tatbestände, der unterschiedlichen Periodizitäten und Auswahlsätze in § 5 des Mikrozensusgesetzes vom 10. Juni 1985 festgelegt. Damit wurde die 1983 und 1984 unterbrochene Kontinuität wiederhergestellt. Dem rechtsstaatlichen Gebot der Normenklarheit hinsichtlich des Inhalts der ein-

zelnen Fragen im Fragebogen wird durch eine Mikrozensusverordnung entsprochen, in der für alle im Mikrozensusgesetz aufgeführten Erhebungsmerkmale die vorgesehenen Fragen einschließlich der Antwortmöglichkeiten detailliert vorgeschrieben sind. Die Übersicht "Erhebungstermine und Auswahlsätze der Tatbestände für den Mikrozensus 1985 bis 1990" gibt einen Überblick über das Erhebungsprogramm in den einzelnen Jahren (siehe Übersicht 1).

Übersicht 1
Erhebungstermine und Auswahlsätze der Tatbestände für den Mikrozensus

Tatbestand	Erhebungsjahr und Auswahlsätze (in %)					
	1985	1986	1987	1988	1989	1990
Merkmale der Person, Familien-, Haushaltszusammenhang, Staatsangehörigkeit, Haupt-, Nebenwohnung	1	1	1	1	1	1
Erwerbstätigkeit, Arbeitssuche, Arbeitslosigkeit, Nichterwerbstätigkeit, Kind im Vorschulalter, Schüler, Student	1	1	1	1	1	1
Quellen des Lebensunterhalts, Höhe des Einkommens	1	1	1	1	1	1
Angaben zur gesetzlichen und privaten Krankenversicherung und zur gesetzlichen Rentenversicherung	1	1	1	1	1	1
Urlaubs- und Erholungsreisen	0,1 ¹⁾	0,1 ¹⁾	0,1 ¹⁾	0,1 ¹⁾	0,1 ¹⁾	0,1 ¹⁾
Berufliche Verhältnisse, insbesondere Tätigkeitsmerkmale	1		1		1	
Aus- und Weiterbildung	1		1		1	
Besondere Angaben für Ausländer	1		1		1	
Wohnsituation der Haushalte	1		1		1	
Pendlereigenschaft, -merkmale	1			1		
Fragen zur Gesundheit		0,5 ¹⁾			0,5 ¹⁾	
Behinderteneigenschaft		0,5			0,5	
Private und betriebliche Altersvorsorge		0,25			0,25	

1) Auskunft freiwillig.

Die Ergebnisse der Haushalts- und Familienstatistik der Mikrozensusbefragungen sind bis 1975 in unregelmäßigen Abständen in der Fachserie A, Reihe 5 "Haushalte und Familien", die Ergebnisse ab 1977 jährlich in der Fachserie 1, Reihe 3 "Haushalte und Familien", veröffentlicht.

Seit April 1972 wird für den Mikrozensus ein Stichprobenplan, der auf der Basis der Volks-

und Berufszählung 1970 beruht, angewendet. Die ausführliche methodische Darstellung dieses Stichprobenplanes erfolgte im Bericht A 6/I - 1972.

Es ist zu berücksichtigen, daß dem Mikrozensus das Berichtswochenkonzept zugrundeliegt, d.h. daß die Merkmale der befragten Personen für eine festgelegte Berichtswoche ermittelt werden. Gegenüberge-

stellte Ergebnisse mehrerer Jahre liefern folglich nur Querschnittsvergleiche, die zwischenzeitlich eingetretene Veränderungen nur insoweit beinhalten, als sie in der jeweiligen Berichtswoche noch andauerten. Die Berichtswoche des Mikrozensus 1987 war wegen der Volkszählung vom 25. Mai 1987 auf den 23. bis 29. März vorverlegt worden. 1988 war sie wieder auf die letzte feiertagsfreie Woche im April festgesetzt gewesen. Dadurch ergeben sich bei den Vergleichen der Ergebnisse beider Erhebungen zusätzliche saisonale Effekte, die in eine Interpretation mit einbezogen werden müssen.

Die Haushaltsstatistik richtet sich auf die sozio-ökonomische Einheit Haushalt als eine zusammenwohnende und gemeinsam wirtschaftende Personengruppe, die sowohl verwandte als auch fremde Personen (häusliches Dienstpersonal, gewerbliche oder landwirtschaftliche Arbeitskräfte usw.) umfassen kann. Zu den Haushalten zählen auch Personen, die für sich allein leben und wirtschaften.

Die Familienstatistik richtet sich auf die sozio-biologische Einheit Familie als Eltern-Kinder-Gemeinschaft. Dies gilt sowohl für Ehepaare als auch für alleinstehende Väter und Mütter. Sie bezieht aber auch kinderlose Ehepaare sowie alleinlebende verheiratet Getrenntlebende, Geschiedene und Verwitwete mit ein.

Nicht einbezogen sind alleinlebende Ledige sowie Kinder, die aus dem elterlichen Haushalt ausgeschieden bzw. eine eigene Familie gegründet haben, da in der Statistik der Begriff der Familie auf die Elterngeneration und die mit ihnen zusammenlebenden ledigen Kinder beschränkt ist.

1.2 Erläuterungen zu den Zahlenabweichungen bei Haushaltsmitgliedern und Kindern

In der Haushalts- und Familienstatistik wird von zwei unterschiedlichen Bevölkerungskonzepten ausgegangen, und zwar der Bevölkerung in Privathaushalten und der Bevölkerung am Familienwohnsitz¹⁾.

1) Personen, die ohne eigene Wirtschaftsführung in Gemeinschafts- und Anstaltsunterkünften leben (z.B. Wohnheime, Altenheime) werden - soweit sie nur einen Wohnsitz haben - in beiden Konzepten nicht berücksichtigt.

Zur Bevölkerung in Privathaushalten gehören alle Personen, die allein oder zusammen mit anderen eine wirtschaftliche Einheit (Privathaushalt) bilden. Dabei können Personen mit mehreren Wohnungen (Wohnsitzen) an jedem dieser Wohnsitze erfaßt, also doppelt gezählt werden.

Von der Bevölkerung in Privathaushalten unterscheidet sich die Bevölkerung am Familienwohnsitz dadurch, daß Personen mit mehreren Wohnungen nur am Ort der Hauptwohnung der Familie und Alleinlebende am Ort der Hauptwohnung erfaßt werden. Ausgenommen hiervon sind alleinlebende ledige Personen, die nicht zur Bevölkerung am Familienwohnsitz gezählt werden, da sie statistisch nicht als Familie eingestuft sind. Die Bevölkerung am Familienwohnsitz ist wegen dieser definitorischen Unterschiede niedriger als die Bevölkerung in Privathaushalten.

Durch die unterschiedlichen Bevölkerungskonzepte weicht die Anzahl der Kinder in einzelnen Tabellen ab. Daneben können Abweichungen in den Ergebnissen, unabhängig von den zugrundeliegenden unterschiedlichen Definitionen, Abgrenzungen und Bevölkerungskonzepten, auch zum Teil aufbereitungstechnisch bedingt sein (z.B. bei Kindern und Haushaltsmitgliedern). Das ist darauf zurückzuführen, daß bestimmte Teilmassen in der Haushalts- und Familienstatistik getrennt aufbereitet und hochgerechnet werden.

Folgende Unterschiede in den Eckzahlen sind daher zu beachten:

1. Bei Kindern, die über die Bevölkerung in Privathaushalten ermittelt werden:

1.1 Anzahl der Kinder, die sich im Zusammenhang mit der Hochrechnung der Angaben der Bezugspersonen ergibt (1988: 17,345 Mill.).

2. Bei Kindern, die über die Bevölkerung am Familienwohnsitz ermittelt werden, ist zu unterscheiden:

2.1 Anzahl der Kinder, die sich im Zusammenhang mit der Hochrechnung der Angaben der Bezugspersonen ergibt (1988: 17,263 Mill.).

2.2 Anzahl der bei den Müttern lebenden Kinder, die sich im Zusammenhang mit der Hochrechnung der Angaben der Mütter ergibt (1988: 16,628 Mill.; hier fehlen solche Kinder, die nur mit ihrem Vater zusammenleben oder Vollwaise sind).

2.3 Anzahl der Kinder, die - ohne Einschaltung einer Bezugsperson - als einzelne

Personen hochgerechnet werden (1988: 17,173 Mill.).

3. Die Anzahl der Haushaltsmitglieder wird, je nach sachlichem Zusammenhang, einerseits mit Merkmalen des Privathaushaltes (1988: 61,931 Mill.), andererseits nach ihren eigenen Merkmalen (1988: 61,614 Mill.) getrennt ermittelt und hochgerechnet.

2 Definitionen von ausgewählten Begriffen' und Merkmalen

Bevölkerung

Wohnberechtigte Bevölkerung: Hierzu zählen a l l e in der Gemeinde wohnhaften Personen, unabhängig davon, ob sie noch eine weitere Wohnung oder Unterkunft besitzen und von wo aus sie zur Arbeit oder Ausbildung gehen, bzw. wo sie sich überwiegend aufhalten (Doppelzählungen). Auch ist es unerheblich, ob sie in Privathaushalten leben oder zur Bevölkerung in Gemeinschafts- oder Anstaltsunterkünften zählen, d.h. dort wohnen und keinen eigenen Haushalt führen.

Aus melderechtlichen Gründen werden Soldaten im Grundwehrdienst oder auf Wehrübung der Wohngemeinde vor ihrer Einberufung zugeordnet. Entsprechend wird bei Patienten in Krankenhäusern sowie bei Personen in Untersuchungshaft verfahren.

Berufssoldaten, Soldaten auf Zeit, Angehörige des Bundesgrenzschutzes und der Bereitschaftspolizei in Gemeinschaftsunterkünften werden ebenso wie die Strafgefangenen sowie alle Dauerinsassen von Gemeinschafts- und Anstaltsunterkünften und das in diesen Unterkünften wohnende Personal sowohl in den Gemeinden die diese Unterkünfte beherbergen, als auch in den Gemeinden, in denen sie evtl. einen weiteren Wohnsitz haben, erfaßt.

Angehörige der ausländischen Stationierungstreitkräfte sowie der ausländischen diplomatischen und konsularischen Vertretungen mit ihren Familienangehörigen werden grundsätzlich nicht statistisch ermittelt.

Bevölkerung (Bevölkerung am Ort der alleinigen bzw. Hauptwohnung): Mit dem Melderechtsrahmengesetz 1980 und der Einführung entsprechender Meldegesetze in den Bundesländern war hinsichtlich des Bevölkerungsbegriffes eine Um-

stellung vorzunehmen. In dem Mikrozensus ab 1985 wird die "Bevölkerung am Ort der alleinigen bzw. Hauptwohnung" (Kurzbezeichnung: "Bevölkerung") zugrunde gelegt. Zur "Bevölkerung" gehören alle Personen mit nur einer Wohnung. Weiterhin zählen Personen mit mehreren Wohnungen am Ort ihrer Hauptwohnung zur "Bevölkerung". Hauptwohnung ist die vorwiegend benutzte Wohnung. Für Verheiratete, die nicht dauernd getrennt von ihrer Familie leben, gilt die vorwiegend benutzte Wohnung der Familie als Hauptwohnung. In Zweifelsfällen ist die vorwiegend benutzte Wohnung dort, wo der Schwerpunkt der Lebensbeziehungen der Person liegt (siehe auch § 12 Abs. 2 des Melderechtsrahmengesetzes vom 16. August 1980, BGBI. I S. 1429). Dagegen war im Mikrozensus bis 1982 für Personen mit mehreren Wohnungen bei der Zuordnung zur "Wohnbevölkerung", unabhängig vom Familienstand, diejenige Wohnung oder Unterkunft maßgebend, von der aus sie ihrer Arbeit oder Ausbildung nachgingen oder, soweit sie weder berufstätig waren noch in Ausbildung standen, in der sie sich überwiegend aufhielten. Abweichungen zwischen den beiden Bevölkerungsbegriffen ergeben sich insbesondere wegen der anderen Zuordnung von verheirateten, nicht dauernd von ihrer Familie getrennt lebenden Personen mit mehreren Wohnungen im Bundesgebiet. Aus diesem Grund ist die Bezeichnung "Wohnbevölkerung" generell durch "Bevölkerung" ersetzt.

Personen mit weiterer Wohnung im Ausland (z.B. Arbeiter auf Montage) sind der Bevölkerung ihrer im Bundesgebiet gelegenen Heimatgemeinde zugerechnet.

Soldaten im Grundwehrdienst oder auf Wehrübung sind der Wohngemeinde vor ihrer Einberufung, Patienten in Krankenhäusern sowie Personen in Untersuchungshaft ihrer Wohngemeinde zugeordnet.

Berufssoldaten, Soldaten auf Zeit, Angehörige des Bundesgrenzschutzes und der Bereitschaftspolizei in Gemeinschaftsunterkünften gehören ebenso wie Strafgefangene sowie alle Dauerinsassen von Gemeinschafts- und Anstaltsunterkünften und das in Gemeinschafts- und Anstaltsunterkünften wohnende Personal zur Bevölkerung der Gemeinden, die diese Unterkünfte beherbergen.

N i c h t zur Bevölkerung gehören die Angehörigen der ausländischen Stationierungstreitkräfte sowie der ausländischen diplomatischen und konsularischen Vertretungen mit ihren Familienangehörigen.

Bevölkerung in Privathaushalten: Alle Personen, die allein oder zusammen mit anderen eine wirtschaftliche Einheit (Privathaushalt) bilden, sind die Bevölkerung in Privathaushalten, auch als Haushaltsmitglieder bezeichnet. Die Bevölkerung in Gemeinschafts- und Anstaltsunterkünften wird nicht berücksichtigt, wohl aber Privathaushalte im Bereich von Gemeinschafts- und Anstaltsunterkünften. Die Bevölkerung in Privathaushalten ergibt sich somit aus der wohnberechtigten Bevölkerung abzüglich der Bevölkerung in Gemeinschafts- und Anstaltsunterkünften. Da eine Person in mehreren Privathaushalten wohnberechtigt sein kann, sind Doppelzählungen möglich. So ist z.B. die abwesende Bezugsperson, die in einer anderen Gemeinde arbeitet und dort als Untermieter eine zweite Wohnung hat, Angehöriger von zwei Haushalten. Einmal zählt sie zum Haushalt ihrer Familie, zum anderen bildet sie als Untermieter einen Einpersonenhaushalt.

Diese Regelung ist dadurch gerechtfertigt, daß Haushalte an jedem Wohnsitz entsprechenden Wohnraum in Anspruch nehmen und die Einrichtungen der jeweiligen Gemeinde benutzen.

Ausnahme:

Ledige Personen, die 25 Jahre und älter sind, zählen nicht mehr zum Haushalt der Eltern, wenn sie eine weitere Wohnung haben, sich dort überwiegend aufhalten und ihren Lebensunterhalt selbst bestreiten. Sie können in diesem Fall nicht Bezugsperson im Haushalt der Eltern sein und müssen als Stellung zur 1. Person "Kind" oder "Enkel" angegeben haben.

Bevölkerung am Familienwohnsitz: Wird von der Bevölkerung in Privathaushalten abgeleitet und

ist zahlenmäßig geringer als diese. Personen mit mehr als einem Wohnsitz werden nur am Ort der Hauptwohnung der Familie, Alleinlebende am Ort der Hauptwohnung erfaßt. Die Bevölkerung in Gemeinschafts- und Anstaltsunterkünften gehört nicht zur Bevölkerung am Familienwohnsitz.

Ausländer: Alle Personen, die nicht Deutsche im Sinne des Art. 116 Abs. 1 GG sind. Dazu zählen auch die Staatenlosen und die Personen mit "ungeklärter" Staatsangehörigkeit. Deutsche, die zugleich eine fremde Staatsangehörigkeit besitzen, gehören nicht zu den Ausländern. Die Mitglieder der Stationierungstreitkräfte sowie der ausländischen diplomatischen und konsularischen Vertretungen im Bundesgebiet unterliegen mit ihren Familienangehörigen nicht den Bestimmungen des Ausländergesetzes und werden somit auch statistisch nicht erfaßt.

Staatsangehörigkeit: Unter Staatsangehörigkeit wird die rechtliche Zugehörigkeit einer Person zu einem bestimmten Staat verstanden. Personen, die nach dem Grundgesetz (Artikel 116 Abs. 1) den Personen mit deutscher Staatsangehörigkeit gleichgestellt sind, werden als Deutsche nachgewiesen. Personen, die sowohl die deutsche als auch eine ausländische Staatsangehörigkeit angeben, werden ebenfalls als Deutsche erfaßt.

Gemeindegrößenklassen: Die Gliederung der Ergebnisse nach Gemeindegrößenklassen richtet sich nach der Einwohnerzahl der Gemeinden im Jahr vor der Erhebung. Aus ihr allein läßt sich jedoch nicht sicher auf die Struktur der Gemeinden schließen. Auf die früher übliche Unterscheidung nach ländlichen Gemeinden, Landstädten, Kleinstädten usw. wird daher verzichtet.

Haushalte und Familien

Haushalt: Als Haushalt (Privathaushalt) zählt jede zusammenwohnende und eine wirtschaftliche Einheit bildende Personengemeinschaft sowie Personen, die allein wohnen und wirtschaften (z.B. Einzeluntermieter). Zum Haushalt können verwandte und familienfremde Personen gehören (z.B. Hauspersonal). Gemeinschafts- und Anstaltsunterkünfte gelten nicht als Haushalte, können aber Privathaushalte beherbergen (z.B. Haushalt des Anstaltsleiters). Haushalte mit mehreren Wohnungen werden unter Umständen mehrfach gezählt (s. Bevölkerung in Privathaushalten).

Die Zahl der Haushalte stimmt mit derjenigen der Familien nicht überein, weil es bei den Haushalten zu Doppelzählungen kommen kann. Ferner ist zu beachten, daß in einem Haushalt einerseits mehrere Familien wohnen können, andererseits aber ledige Personen ohne Kinder, die nicht zu den Familien zählen, einen Haushalt bilden können (vgl. Methodische Erläuterungen).

Bezugsperson des Haushalts: Um die Haushalte in der Statistik abgrenzen zu können, wird eine Bezugsperson im Haushalt benötigt. Das ist die Person, die im Erhebungsbogen als erste Person eingetragen ist. Ihre Erhebungsmerkmale (z.B. Alter, Familienstand, Stellung im Beruf) werden dann in der Statistik nachgewiesen. Personen unter 15 Jahren sind als Bezugsperson ausgeschlossen. Vorgabe bei der Reihenfolge der Eintragung im Erhebungsbogen: Ehegatten, Kinder, Verwandte, Familienfremde.

Haushaltsgröße: Zahl der Haushaltsmitglieder.

Haushaltsmitglieder: s. Bevölkerung in Privathaushalten.

Generationen: Die Zahl der Generationen im Haushalt richtet sich nach dem direkten, geradlinigen Abstammungsverhältnis der Haushaltsmitglieder zueinander. Dreigenerationenhaushalte sind z.B. Haushalte, in denen drei in direkter Linie miteinander verwandte Personengruppen leben, wie z.B. Großeltern, Eltern und Kinder. Haushalte, die nur aus Ehepaaren bestehen, werden als Eingenerationenhaushalte bezeichnet. In Generationenhaushalten können außerdem noch andere verwandte, verschwägte oder familienfremde Personen außerhalb der Generationenfolge leben.

Nichteheliche Lebensgemeinschaften: Die auf der Grundlage von Mikrozensusergebnissen vorgenommene Schätzung nichtehelicher Lebensgemeinschaften bezieht Paare unterschiedlichen Geschlechts (mit und ohne Kinder unter 18 Jahren) ein, die nicht miteinander verwandt, noch miteinander verheiratet sind und einen gemeinsamen Haushalt führen. Nicht berücksichtigt werden konnten Personen, die jeweils angegeben haben, einen eigenen Haushalt zu führen. Außerdem sind in der Schätzung keine Paare enthalten, die in größeren Wohngemeinschaften oder mit Verwandten in einem Haushalt zusammenleben. Insofern dürfte die amtliche Schätzung etwas unter der tatsächlichen Zahl nichtehelicher Lebensgemeinschaften liegen. (Eine unmittlere Frage nach nichtehelichen Lebens-

gemeinschaften ist nach dem Mikrozensusgesetz nicht möglich.)

Familie: Familien sind Ehepaare bzw. alleinstehende (ledige, verheiratet getrenntlebende, geschiedene und verwitwete) Väter oder Mütter, die mit ihren ledigen Kindern zusammenleben. Zu den Familien gehören auch Ehepaare sowie verheiratet Getrenntlebende, Geschiedene und Verwitwete ohne Kinder. Ledige Personen ohne Kinder zählen nicht zu den Familien.

Nach dieser Abgrenzung können in einem Privathaushalt mehrere Familien leben.

Bezugsperson der Familie: Um die Familien in der Statistik abgrenzen zu können, wird eine Bezugsperson in der Familie benötigt. Diese Person ist bei Ehepaaren aus aufbereitungstechnischen Gründen grundsätzlich der Ehemann und bei Alleinstehenden die Person selbst, wobei Kinder als Bezugsperson ausgeschlossen sind. Ihre Erhebungsmerkmale (z.B. Alter, Familienstand, Stellung im Beruf) werden dann in der Statistik nachgewiesen.

Familienstand: Es wird unterschieden zwischen ledig, verheiratet zusammenlebend, verheiratet getrenntlebend, geschieden und verwitwet. Personen, deren Ehepartner vermisst ist, gelten als verheiratet und Personen, deren Ehepartner für tot erklärt worden ist, als verwitwet. Verheiratet Getrenntlebende sind solche Personen, deren Ehepartner sich am Stichtag der Erhebung zeitweilig oder dauernd nicht im befragten Haushalt aufgehalten und für den der befragte Ehepartner keine Angabe gemacht hat. Die Zahlen der verheirateten Männer und Frauen brauchen nicht völlig übereinzustimmen, da der Wohnsitz eines Ehepartners auch außerhalb des Bundesgebietes liegen kann, bzw. Doppelzählungen vorkommen können.

Alleinstehende Personen in Haushalten: Ledige, verheiratet getrenntlebende, verwitwete und geschiedene Personen.

Alleinlebende: Personen, die für sich alleine in einem Haushalt wohnen und wirtschaften (Eiersonenhaushalte, die auch als Singles bezeichnet werden).

Alleinstehende Personen in Familien: Verheiratet getrenntlebende, geschiedene und verwitwete Personen unabhängig davon ob sie mit Kindern zusammenleben, sowie Ledige mit Kindern. Personen, die für sich alleine in einem Haushalt wohnen und wirtschaften (Eiersonenhaushalte) werden auch als Alleinlebende bezeichnet.

Kinder: Ledige Personen, die mit ihren Eltern oder einem Elternteil, z.B. der geschiedenen Mutter, in einem Haushalt bzw. einer Familie zusammenleben. Eine Altersbegrenzung für die Zählung als Kind besteht nicht. Als Kinder gelten auch ledige Stief-, Adoptiv- oder Pflegekinder, sofern die zuvor genannten Voraussetzungen vorliegen.

Schüler und Studierende: Besucher von allgemeinbildenden und berufsbildenden Schulen (Berufsfach- und Fachschule) bzw. Hochschulen, auch wenn sie nebenher erwerbstätig sind. Erwerbstätige Berufsschüler werden nicht zu den Schülern, sondern zu den Erwerbstätigen gerechnet.

Alter: Ab der Darstellung für das Erhebungsjahr 1975 werden in allen Tabellen, die eine Gliederung nach Altersgruppen enthalten, einheitlich nur noch Ergebnisse entsprechend der sogenannten Altersjahrmethode nachgewiesen. Die Angaben beziehen sich bei dieser Art der Darstellung auf das Alter am Erhebungstichtag.

Erwerbstätigkeit

Beteiligung am Erwerbsleben (Erwerbskonzept): In der Gliederung nach der Beteiligung am Erwerbsleben wird zwischen Erwerbspersonen und Nichterwerbspersonen unterschieden.

Erwerbspersonen sind Personen mit Wohnsitz im Bundesgebiet (Inländerkonzept), die eine unmittelbar oder mittelbar auf Erwerb gerichtete Tätigkeit ausüben oder suchen (Selbständige, mithelfende Familienangehörige, Abhängige), unabhängig von der Bedeutung des Ertrages dieser Tätigkeit für ihren Lebensunterhalt und ohne Rücksicht auf die von ihnen tatsächlich geleistete oder vertragsmäßig zu leistende Arbeitszeit.

Die Erwerbspersonen setzen sich zusammen aus den Erwerbstätigen und den Erwerbslosen. Erwerbstätige sind Personen, die in einem Arbeitsverhältnis stehen (einschl. Soldaten und mithelfende Familienangehörige), selbständig ein Gewerbe oder eine Landwirtschaft betreiben oder einen freien Beruf ausüben. Erwerbslose sind Personen ohne Arbeitsverhältnis, die sich um eine Arbeitsstelle bemühen, unabhängig davon, ob sie beim Arbeitsamt als Arbeitslose gemeldet sind. Insofern ist der Begriff der Erwerbslosen umfassender als der Begriff der Arbeitslosen. Andererseits zählen Arbeitslose, die vorübergehend geringfügige Tätigkeiten

ausüben, nach dem Erwerbskonzept (Volkszählung, Mikrozensus) nicht zu den Erwerbslosen, sondern zu den Erwerbstätigen.

Erfragt wird neben der ersten Tätigkeit auch eine weitere Tätigkeit. Die in dem Band dargestellten Ergebnisse der Erwerbstätigkeit beziehen sich immer auf die einzige oder erste Tätigkeit.

Nach der Stellung im Beruf ergibt sich die Unterscheidung der Erwerbstätigen nach Selbständigen, mithelfenden Familienangehörigen und Abhängigen.

Selbständige: Personen, die einen Betrieb oder eine Arbeitsstätte als Eigentümer, Miteigentümer, Pächter oder selbständiger Handwerker leiten sowie selbständige Handelsvertreter, freiberuflich Tätige, Hausgewerbetreibende und Zwischenmeister.

Mithelfende Familienangehörige: Familienangehörige, die in einem landwirtschaftlichen oder nichtlandwirtschaftlichen Betrieb, der von einem Familienmitglied als Selbständiger geleitet wird, mithelfen, ohne hierfür Lohn oder Gehalt zu erhalten und ohne daß für sie Pflichtbeiträge zur gesetzlichen Rentenversicherung gezahlt werden.

Abhängige: Beamte, Angestellte, Arbeiter und Auszubildende.

Beamte: Personen in einem öffentlich-rechtlichen Dienstverhältnis des Bundes, der Länder, der Gemeinden und sonstiger Körperschaften des öffentlichen Rechts (einschl. der Beamtenwärter und der Beamten im Vorbereitungsdienst), Richter und Soldaten, ferner Geistliche der zur Evangelischen Kirche in Deutschland gehörenden Kirchen und der Römisch-Katholischen Kirche.

Angestellte: Alle nichtbeamteten Gehaltsempfänger. Für die Zuordnung ist grundsätzlich die Stellung im Betrieb und nicht die Art des Versicherungsverhältnisses bzw. der Mitgliedschaft in einer Rentenversicherung für Angestellte entscheidend. Leitende Angestellte gelten ebenfalls als Angestellte, sofern sie nicht Miteigentümer sind.

Arbeiter: Alle Lohnempfänger, unabhängig von der Lohnzahlungs- und Lohnabrechnungsperiode und der Qualifikation, ferner Heimarbeiter und Hausgehilfinnen.

Auszubildende in anerkannten Ausbildungsberufen: Personen, die in praktischer Berufsausbildung stehen (einschl. Praktikanten und Volontäre). Normalerweise münden kaufmännische und technische Ausbildungsberufe in einen Angestelltenberuf, gewerbliche Ausbildungsberufe in einen Arbeiterberuf ein. Die Auszubildenden sind, sofern nicht gesondert nachgewiesen, in den Zahlen der Angestellten bzw. Arbeiter enthalten.

Nichterwerbspersonen sind alle Personen, die keinerlei auf Erwerb gerichtete Tätigkeit ausüben oder suchen.

In den "Langen Reihen" sind die Erwerbslosen und Nichterwerbspersonen in einer Summe als Nichterwerbstätige zusammengefaßt.

Erwerbstätigenquoten: Prozentualer Anteil der Erwerbstätigen an der jeweiligen Bevölkerungsgruppe.

Wöchentliche Arbeitszeit: Die in einer Woche normalerweise geleistete Arbeitszeit. Bei Personen mit mehr als einer Erwerbstätigkeit

wird nur die wöchentliche Arbeitszeit der ersten Tätigkeit angegeben.

Einkommensbezieher: Alle Personen, die erwerbstätig sind ohne Rücksicht darauf, ob sie auch überwiegend von Erwerbstätigkeit leben. Ferner alle Personen, die ihren Lebensunterhalt überwiegend von Arbeitslosengeld/-hilfe, Rente und/oder dergleichen bestreiten. Unberücksichtigt bleiben Personen, die nicht erwerbstätig sind und überwiegend von Angehörigen (Eltern, Ehemann) leben.

Nettoeinkommen: Das monatliche Nettoeinkommen ergibt sich für die abhängig Erwerbstätigen aus dem Bruttoeinkommen im Monat März abzüglich Steuern und Sozialversicherung (ggf. auch abzüglich der Beiträge für private, kommunale oder staatliche Zusatzversorgungskassen). Bei unregelmäßigem Einkommen war der Nettodurchschnitt im Jahr anzugeben. Bei Selbständigen in der Landwirtschaft und mithelfenden Familienangehörigen wurde das Nettoeinkommen nicht erfragt.

Das Haushaltsnettoeinkommen wird ebenso wie das Familieneinkommen ab dem Mikrozensus 1985 aus dem Individualeinkommen der betreffenden Haushaltsmitglieder ermittelt.

3 Anpassung und Hochrechnung

Die mit der Stichprobenerhebung nach der Bearbeitung ermittelten Werte über Haushalte und Personen werden nach dem Verfahren der f r e i e n H o c h r e c h n u n g mit dem Faktor 100 multipliziert. Für die Daten aller Schichten kann also ein einheitlicher Hochrechnungsfaktor benutzt werden, weil sämtliche Schichten mit dem gleichen Auswahlatz von 1 % erfaßt worden sind. Dieses Verfahren ist besonders einfach und erlaubt beliebige fachliche Gliederungen der einbezogenen Personen oder Haushalte.

Bei jeder Erhebung treten jedoch Ausfälle auf, die auf Schwierigkeiten bei der Durchführung der Erhebung zurückzuführen sind. E r f a s s u n g s l ü c k e n wegen A u s k u n f t s v e r w e i g e r u n g u.ä. sind jedoch dank der bestehenden Auskunftspflicht und des Einsatzes von Interviewern vergleichsweise gering und betreffen höchstens wenige Prozent der Stichprobengesamtheit. Sie dürfen aber in Stichprobenerhebungen keinesfalls vernachlässigt werden, weil ihre Auswir-

kungen im Zusammenhang mit der Hochrechnung möglicherweise recht gravierend sind. In den Stichprobenergebnissen würden entsprechend große Lücken und Verzerrungen entstehen, die deren Brauchbarkeit entscheidend mindern könnten.

Aus diesen Gründen wird gewöhnlich ein global wirkendes Anpassungsverfahren durchgeführt, mit dem die Lücken "aufgefüllt" werden. Das sonst meist benutzte Verfahren, bei dem die Hochrechnungsfaktoren entsprechend der Zahl der ausgefallenen Einheiten erhöht werden, ist für den Mikrozensus recht ungeeignet, weil das hieraus resultierende Erfordernis der Rundung auf ganze Zahlen bei der vielfältigen Gliederung der Ergebnisse beträchtliche Abstimmarbeiten verursachen würde. Beim Mikrozensus wird deshalb vor der eigentlichen Hochrechnung ein zufallsgesteuertes Verfahren des Doppels und Streichens angewendet: Aus der Menge der mit Erhebungsangaben vorhandenen Einheiten werden zufällig einige Einheiten ausgewählt und mit ihren Angaben in die Auswertung doppelt einbezogen oder ganz fortgelassen.

Den Ist-Zahlen der Stichprobe werden zunächst die Soll-Zahlen aus der Bevölkerungsfortschreibung in der Gliederung nach Regierungsbezirken, nach Deutschen und Ausländern sowie nach dem Geschlecht gegenübergestellt. Für die so gegliederten Personenzahlen kann durch Doppeln oder durch Streichen von erfaßten Personen eine

Übereinstimmung mit den entsprechenden Soll-Zahlen herbeigeführt werden. Die auf solche Weise erzwungene Übereinstimmung erstreckt sich freilich nur auf die grob gegliederten Marginalzahlen, doch können auch für die feiner untergliederten Stichprobenergebnisse gewisse Genauigkeitsverbesserungen angenommen werden.

4 Fehlerrechnung zur 1 %-Mikrozensusstichprobe

4.1 Stichprobenfehler und systematische Fehler

Bei Stichprobenerhebungen, die nach dem Zufallsprinzip ausgewählt worden sind, treten zwei Arten von Fehlern auf:

- Zufallsbedingte Stichprobenfehler
- Nicht zufällige systematische Fehler.

Zufallsbedingte Stichprobenfehler sind Abweichungen, die darauf zurückzuführen sind, daß nicht alle Einheiten der untersuchten Gesamtheit, sondern nur eine Stichprobe für die Statistik herangezogen wird.

Systematische Fehler sind nicht zufallsabhängige Abweichungen, die z.B. auf falschen Angaben der Befragten oder der Interviewer, Fehlern bei der Abgrenzung der Gesamtheit, dem Ausfall von zu befragenden Einheiten sowie auf Fehlern bei der Aufbereitung beruhen können.

Der Wert eines zufallsbedingten Stichprobenfehlers läßt sich nicht exakt ermitteln, sondern nur größenordnungsmäßig abschätzen. Als Schätzwert dient der sog. Standardfehler, der aus den Einzeldaten der Stichprobe berechnet werden kann.

Der Standardfehler eines Stichprobenergebnisses kann wie folgt interpretiert werden:

Der genaue Wert für den Stichprobenfehler einer Nachweisungsposition ist mit einer Wahrscheinlichkeit

- von rund 68 % kleiner als der einfache Standardfehler
- von rund 95 % kleiner als der doppelte Standardfehler.

Die Größe der Standardfehler hängt vom Auswahlverfahren, vom Umfang der Stichprobe, von der Häufigkeitsverteilung der untersuchten Merkmale und von dem verwendeten Hochrechnungsverfahren ab.

4.2 Fehlerrechnung

Der relative Standardfehler v_g des Schätzwertes

$$(1) \quad \hat{n}_g = n_g / f$$

für die Fallzahl N_g (Personen, Haushalte) einer Merkmalskategorie g ¹⁾ bei freier Hochrechnung wird mit folgender Formel geschätzt:

$$(2) \quad \hat{v}_g^2 = \frac{1-f}{n_g^2} \cdot \sum_{h=1}^L m_h \cdot s_{gh}^2$$

In (1) und (2) bedeuten:

f : Auswahlsatz,

L : Anzahl der Schichten,

$$n_g = \sum_{h=1}^L \sum_{i=1}^{m_h} n_{ghi} : \text{Anzahl der Stichprobenfälle der Merkmalskategorie } g \text{ mit}$$

fälle der Merkmalskategorie g mit

n_{ghi} : Anzahl der Stichprobenfälle der Merkmalskategorie g , in der Schicht h und im Zählbezirk i ,

m_h : Anzahl der Zählbezirke in der Schicht h der Stichprobe,

$$s_{gh}^2 = \sum_{i=1}^{m_h} (n_{ghi} - \bar{n}_{gh})^2 / (m_h - 1) : \text{Varianz}$$

der Stichprobenfälle je Zählbezirk in der Schicht h mit

$$\bar{n}_{gh} = \sum_{i=1}^{m_h} n_{ghi} / m_h : \text{Mittelwert der}$$

Stichprobenfälle je Zählbezirk in der Schicht h und Merkmalskategorie g .

Dieser Ansatz berücksichtigt die Auswahl von ganzen Zählbezirken (Klumpen von Aufbereitungseinheiten) und die Schichtung der Zählbezirke. Dagegen konnte bei diesem Ansatz die zur Verminderung des Stichprobenfehlers getroffene regionale Anordnung der Zählbezirke vor der Auswahl nicht berücksichtigt werden.

1) Über Werte eines oder mehrerer Erhebungsmerkmale definiert (Beispiel g : 18- bis 25jährige männliche Erwerbstätige).

Eine Anpassung der Mikrozensusergebnisse an die "fortgeschriebene Bevölkerung" wurde bei diesem Ansatz ebenfalls nicht berücksichtigt.

4.3 Schätzung des relativen Standardfehlers aus den Besetzungszahlen der Tabellenfelder

Für eine einfache ungeschichtete Zufallsauswahl von Aufbereitungseinheiten (Personen, Haushalte) kann der relative Standardfehler $v'_g(\text{Bin})$ auf einfache Weise nach dem Binomialansatz geschätzt werden:

$$(3) \hat{v}'_g(\text{Bin}) = \frac{1-f}{n-1} \cdot \frac{1-p_g}{p_g} ,$$

wobei

- n : Anzahl der Stichprobenfälle (Aufbereitungseinheiten) insgesamt,
 $p_g = n_g/n$: Anteil der Fälle der Merkmalskategorie g an allen Aufbereitungseinheiten in der Stichprobe,
 f, n_g : siehe Formeln (1) und (2).

Für die in die Fehlerrechnung einbezogenen Merkmalskategorien g kann man den Wert des Quotienten

$$(4) k_g = \frac{\hat{v}'_g}{\hat{v}'_g(\text{Bin})}$$

berechnen. Der Quotient k_g wird als Zuschlagsfaktor zum Binomialansatz bezeichnet. Es hat sich gezeigt, daß k_g für alle in die Fehlerrechnung einbezogenen Merkmalskategorien g nicht kleiner als 1 ist, d.h. der Stichprobenfehler nach dem tatsächlichen Auswahlverfahren des Mikrozensus ist nicht kleiner als der Stichprobenfehler bei einer einfachen ungeschichteten Zufallsauswahl von Aufbereitungseinheiten. Man bezeichnet k_g auch als "design-effect-Faktor", da er das "design" des Auswahlplans quantifiziert.

Die für den Mikrozensus 1978 und 1979 ermittelten Zuschlagsfaktoren für die in die Fehlerrechnung einbezogenen Merkmalskategorien sind auszugsweise in der Übersicht 2 zusammen mit den relativen Standardfehlern aufgeführt.

Der Zuschlagsfaktor hat keinen konstanten Wert, sondern nimmt mit dem Anteilswert p_g näherungsweise linear zu, jedoch nach Gruppen von Merkmalskategorien unterschiedlich stark.

$$(5) k(p_g) \approx a + b \cdot p_g , \quad a, b : \text{Konstanten.}$$

Damit läßt sich für jede Merkmalsgruppe eine empirisch bestimmte Näherungsfunktion für eine Schätzung \hat{v}'_g des relativen Standardfehlers des hochgerechneten Ergebnisses \hat{n}_g mit Hilfe des Binomialansatzes angeben:

$$(6) \hat{v}'_g = k'(p_g) \cdot \hat{v}'_g(\text{Bin}) \text{ mit}$$

$$k'(p_g) = a + b \cdot p_g .$$

Wie die Berechnungen gezeigt haben, sind im wesentlichen 3 Gruppen von Merkmalskategorien zu unterscheiden:

- (a) Kategorien der Bevölkerung und Erwerbstätigen, ohne solche nach Ausländern und Beschäftigten in Land- und Forstwirtschaft (B/E),
- (b) Kategorien der Bevölkerung und Erwerbstätigen, nur nach Ausländern und Beschäftigten in Land- und Forstwirtschaft (A/L) und
- (c) Kategorien nach Haushalten (H).

Für diese Gruppen ergaben sich folgende Werte $k'(p_g)$:

- (7) a) B/E: $1,2_{13} + 0,0_{42} \cdot p_g (\%)$,
- b) A/L: $1,3_{71} + 0,5_{28} \cdot p_g (\%)$,
- c) H : $1,1_{11} + 0,0_{28} \cdot p_g (\%)$.

Die Abweichungen der über die Fehlerrechnung nach (4) berechneten k_g von den mit $k'(p_g)$ geschätzten sind in den 3 Gruppen jeweils relativ gering, im Mittel kleiner als 10 %.

In Übersicht 3 sind für bestimmte Anteilswerte $p_g (\%)$ mit Hilfe von (7) a), b), c) berechnete Werte $k(p_g)$ zusammengestellt.

Für die drei Merkmalsgruppen B/E, A/L und H sind in der Übersicht 4 mit Hilfe von (6) und (7) geschätzte relative Standardfehler für Bundesergebnisse in Abhängigkeit von hochgerechneten Fallzahlen graphisch dargestellt.

Übersicht 2
Ergebnisse der Fehlerrechnung zum Mikrozensus
für ausgewählte Merkmale
Bundesgebiet

Merkmal	Anteil an der Gesamtheit der Personen bzw. Haushalte 1)	Einfacher, relativer Standardfehler	Zuschlagsfaktor zum Binomialansatz 2)
	%	%	
1 Bevölkerung	100,0	0,4	-
2 - männlich	47,6	0,4	3,3
3 - weiblich	52,4	0,4	3,2
4 - 15 bis unter 25 Jahre	14,9	0,6	2,1
5 - 25 bis unter 40 Jahre	20,5	0,6	2,4
6 - 40 bis unter 65 Jahre	29,6	0,4	2,3
7 - 65 bis unter 75 Jahre	10,0	0,6	1,6
8 - 75 Jahre und älter	5,3	1,0	1,9
9 - Ausländer	6,4	1,9	3,9
10 - männlich	3,6	2,0	3,1
11 - weiblich	2,8	2,0	2,7
12 - 15 bis unter 40 Jahre	3,2	1,9	2,8
13 - 40 bis unter 65 Jahre	1,2	2,4	2,1
14 - 65 Jahre und älter	0,1	5,4	1,5
15 - Erwerbstätige	41,6	0,5	3,1
16 - männlich	26,3	0,5	2,3
17 - weiblich	15,3	0,6	1,9
18 - verheiratete Mütter m. Kindern unter 18 Jahren	5,1	0,8	1,6
19 - mit 1 Kind	2,6	0,9	1,2
20 - mit 2 Kindern	1,7	1,1	1,2
21 - mit 3 Kindern	0,5	1,9	1,1
22 - mit 4 und mehr Kindern	0,2	3,2	1,1
23 - Selbständige	3,6	1,1	1,6
24 - Mithelfende Familienangehörige	1,3	2,3	2,1
25 - abhängig Erwerbstätige	36,6	0,5	2,9
26 - männlich	23,2	0,5	2,3
27 - weiblich	13,4	0,6	1,8
28 - in Land- und Forstwirtschaft	2,5	2,2	2,8
29 - mit Hauptschulabschluß	30,7	0,5	2,8
30 - mit Fachschulabschluß	2,7	1,1	1,5
31 - mit Fachhochschulabschluß	1,0	1,8	1,4
32 - mit Universitätsabschluß	2,3	1,6	1,9
33 - Erwerbslose (nach EG-Konzept)	1,0	2,1	1,7
34 - männlich	0,5	2,7	1,5
35 - weiblich	0,6	2,4	1,4
36 - Lebensunterh. überw. d. Erwerbstätigkeit	39,6	0,5	2,9
37 - Lebensunterh. überw. d. Rente	18,4	0,6	2,2
38 - Lebensunterh. überw. d. Arbeitslosengeld	0,8	2,3	1,6
39 Haushalte	100,0	0,4	-
40 - mit 1 Person	29,3	0,7	2,4
41 - mit 2 Personen	28,5	0,5	1,6
42 - mit 3 Personen	18,0	0,6	1,5
43 - mit 4 Personen	14,8	0,7	1,5
44 - mit 5 Personen	6,1	1,0	1,3
45 - mit 6 Personen	2,1	1,6	1,2
46 - mit 7 Personen	0,8	2,5	1,1
47 - mit 8 Personen	0,3	4,2	1,1
48 - mit 9 Personen	0,12	6,1	1,1
49 - mit 10 Personen	0,05	9,4	1,0
50 - mit 11 und mehr Personen	0,04	11,4	1,1

1) 1978 bzw. 1979.

2) Nach Fehlerrechnungen für 1978 und 1979 (nicht angepaßtes Material).

Übersicht 3
Zuschlagsfaktoren k'_g in Abhängigkeit vom Anteilswert p_g

Anteilswert p_g	Zuschlagsfaktor für		
	Bevölkerung und Erwerbstätige (B/E)	Ausländer und Erwerbs- tätige in Land- und Forstwirtschaft (A/L)	Haushalte (H)
%			
0,01	1,2	1,4	1,1
0,02	1,2	1,4	1,1
0,05	1,2	1,4	1,1
0,1	1,2	1,4	1,1
0,2	1,2	1,5	1,1
0,5	1,2	1,6	1,1
1	1,3	1,9	1,1
2	1,3	2,4	1,2
5	1,4	4,0	1,3
10	1,6	-	1,4
20	2,1	-	1,7
50	3,3	-	2,5

Mit Hilfe dieser Fehlerkurven können die relativen Standardfehler der Mikrozensusergebnisse einer Stichtagserhebung für das Bundesgebiet näherungsweise abgeschätzt werden, wobei die Ergebnisse jeweils einer der drei Merkmalsgruppen zuzuordnen sind.

Die graphische Darstellung der Fehlerkurven in der Übersicht 4 zeigt weiter, daß der einfache relative Standardfehler für hochgerechnete Besetzungszahlen unter 5 000, d.h. für weniger als 50 Fälle in der Stichprobe, bei allen Merkmalsgruppen über 15 % hinausgeht. Ergebnisse mit einem einfachen relativen Standardfehler über 15 % haben nur noch einen geringen Aussagewert und sollten deshalb für Vergleiche nicht mehr herangezogen werden.

4.4 Schätzung der relativen Standardfehler für Länderergebnisse

Die in der Übersicht 4 wiedergegebenen Fehlerkurven gelten streng genommen nur für Bundesergebnisse des Mikrozensus. Die Ausweitung der Fehlerrechnung auf Länderergebnisse hat aber gezeigt, daß sich die Zuschlagsfaktoren (je Merkmalskategorie) für Bundesländer nur wenig von den Werten für das Bundesgebiet insgesamt unterscheiden; die Fehlergraphik läßt sich deshalb auch für eine näherungsweise Abschätzung der Fehlerwerte für Länderergebnisse einsetzen. Anhand der Formeln (3) und (6) können auch die relativen Standardfehler für Länderergebnisse geschätzt werden; n und n_g beziehen sich dann natürlich nur auf das jeweilige Bundesland. Die Zuschlagsfaktoren können entweder aus der Übersicht 2 oder näherungsweise aus der Übersicht 3 oder mit Hilfe der Formeln (7) gewonnen werden.

Übersicht 4:
Einfacher relativer Standardfehler einer 1% - Mikrozensusstichprobe für Bundesergebnisse*

Merkmale nach
B/E: Bevölkerung, Erwerbstätige (nicht in L. u. F.),
A/L: Ausländer, Erwerbstätige in Land- u. Forstwirtschaft,
H : Haushalte

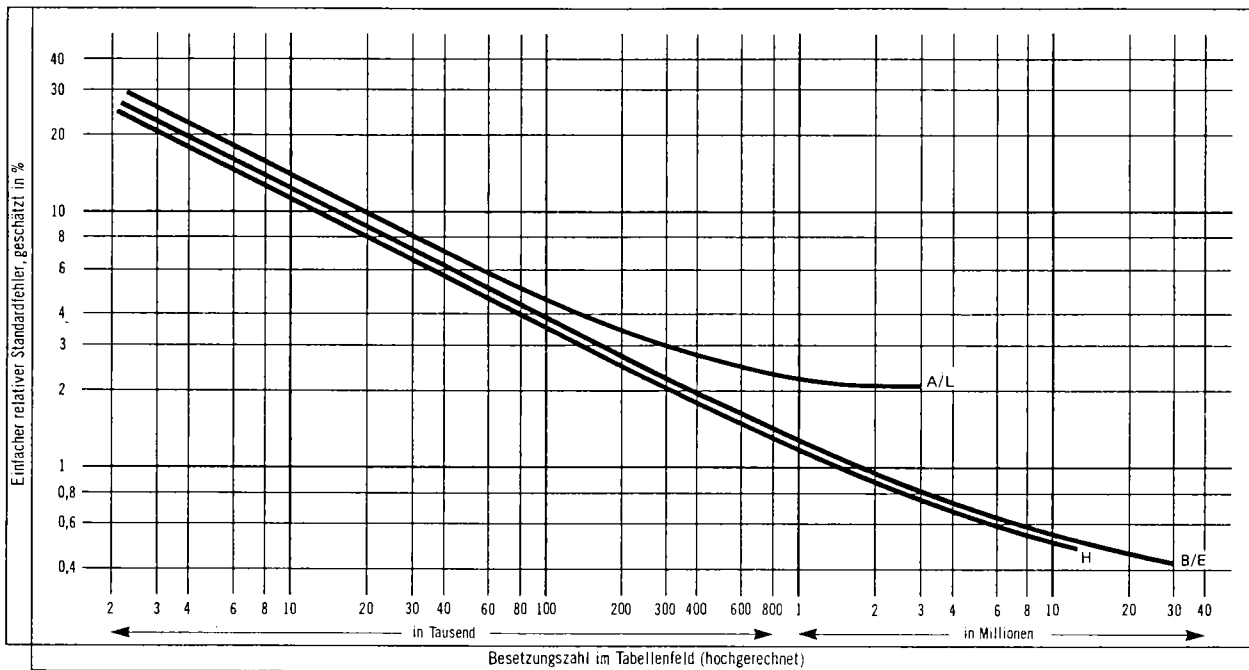

* Bundesergebnisse ohne Anpassung an die "fortgeschriebene Bevölkerung"; Standardfehler geschätzt nach dem Binomialansatz unter Berücksichtigung eines Korrekturfaktors für den Schichtungs- und Klumpeneffekt.

Formen des Zusammenlebens 1988

Vorbemerkung

Die unterschiedlichen Formen des Zusammenlebens von Menschen im privaten Bereich lassen sich mit Hilfe der Haushalts- und Familienstatistik zumindest teilweise beschreiben. Da Statistik sich auf die Messung von „Massenphänomenen“ konzentriert, sind insbesondere soziologisch interessante Entwicklungen, zum Beispiel das Auftreten neuer Verhaltensmuster, die zunächst nur in geringerem Umfang vorhanden sind, allerdings kaum darstellbar. Für die Haushalts- und Familienstatistik, die sich überwiegend auf Stichprobenerhebungen stützt, bedeutet dies, daß sich neu etablierende Lebensformen — wie zum Beispiel nichteheliche Lebensgemeinschaften — erst relativ spät, wenn sie bereits stärker verbreitet sind, auch mit diesem Datenmaterial nachweisen lassen.

Haushalt und Familie sind unterschiedliche soziale Gebilde. Die Familie ist eine sozio-biologische Einheit, die durch enge Verwandtschaftsbeziehungen — vorwiegend das Eltern-Kind-Verhältnis — gekennzeichnet ist. Der Haushalt hingegen ist eine sozio-ökonomische Einheit, die aus zusammen wohnenden und gemeinsam wirtschaftenden Personen besteht. Die Mitglieder eines Haushalts können miteinander verwandt sein, aber auch ohne familiäre Beziehungen zusammen leben. Andererseits leben nicht alle Personen, zwischen denen ein Eltern-Kind-Verhältnis besteht, in einem Haushalt. Erwachsene Kinder verlassen die elterliche Wohnung, um einen eigenen Haushalt zu gründen, geschiedene Frauen und Männer leben mit Kindern von deren zweitem Elternteil getrennt.

Die Überschneidungen zwischen Haushalten und Familien spielen insofern eine Rolle, als die statistische Erfassung über die Haushalte erfolgt, das heißt Haushaltsbefragungen durchgeführt werden und anschließend die in den Haushalten lebenden Familien ermittelt werden. Der im folgenden benutzte Familienbegriff geht also vom Zusammenleben im Haushalt aus. Eltern, deren Kinder bereits einen eigenen Haushalt führen, werden demnach als Ehepaar ohne Kinder gezählt; geschiedene Männer und Frauen, deren Kinder beim anderen Elternteil leben, gelten als Alleinstehende ohne Kinder. Neben der Differenzierung in Familien mit und ohne Kinder beeinflußt diese Regelung auch die Gliederung der Familien mit Kindern nach der Zahl der Kinder. Eltern, in deren Haushalt nur noch ein Teil ihrer Kinder lebt, werden entsprechend dieser verringerten Anzahl den Kategorien bezüglich „Zahl der Kinder“ zugeordnet. Diese Vorgehensweise ist sinnvoll, weil die aktuelle Lebenssituation der Familien weniger von der Gesamtzahl der in der Familie jemals aufgewachsenen Kinder als von der Zahl derjenigen, die derzeit noch zu betreuen und zu versorgen sind, abhängt.

Eine zusätzliche Beschränkung betrifft den statistischen Nachweis von Kindern sowohl in Haushalten als auch in

Familien. Zwar werden neben leiblichen Kindern auch Stief-, Adoptiv- und Pflegekinder gezählt — der rechtliche Status ist für die Berücksichtigung also unerheblich —, auch wird keine Altersbeschränkung vorgenommen — es kann also auch ein 30jähriger „Kind“ sein —, dies alles aber nur unter der entscheidenden Voraussetzung, daß es sich um ledige Personen handelt. Verheiratete „Kinder“ bilden — auch wenn sie mit ihren Eltern in einem Haushalt leben — eine eigene Familie und werden daher nicht als Kinder gezählt, weder im Familien- noch im Haushaltsverbund. Ein Nachweis derartiger Formen des Zusammenlebens erfolgt jedoch über den Generationenzusammenhang im Haushalt.

Dieses methodische Konzept zur Ermittlung von Angaben über Haushalte und Familien — sowohl quantitativ als auch qualitativer Art — liegt den im folgenden dargestellten Ergebnissen einer 1-Prozent-Stichprobenbefragung, nämlich des jährlich durchgeführten Mikrozensus, zugrunde. Die Daten wurden im Frühjahr 1988 erhoben und spiegeln die Situation in der Berichtswoche vom 18. bis 24. April 1988 wider. Die Befragung erfolgte im wesentlichen im Interviewverfahren; die während des Interviewereinsatzes nicht erreichbaren Haushalte wurden schriftlich oder telefonisch befragt. Im Rahmen des Erhebungsprogramms ist neben demographischen Angaben (Geschlecht, Alter, Familienstand) für die haushalts- und familienstatistischen Auswertungen die Frage nach dem „Familienzusammenhang“ von besonderer Bedeutung. Hier wird die Beziehung zur sogenannten „Bezugsperson“ (erste im Erhebungsvordruck eingetragene Person) ermittelt, das heißt, das Innenverhältnis aller Haushaltsmitglieder zu dieser Person dargestellt. Über vorgegebene Antwortkategorien (Ehegatte, (Schwieger-)Sohn/Tochter, Enkel/Urenkel, Großvater/-mutter, sonstige verwandte/verschwägerte Person, nicht verwandte/verschwägerte Person) wird für jede Person im Haushalt der Verwandtschaftsgrad festgestellt. Anschließende Typisierungen, die im Rahmen der EDV-gestützten Auswertung der Daten erfolgen, führen zur Bestimmung aller Personen nach Haushalts- und Familienzugehörigkeit.

1 Ergebnisse

1.1 Haushalte

Im April 1988 lebten nach den Ergebnissen des Mikrozensus in der Bundesrepublik Deutschland 61,6 Mill. Menschen in privaten Haushalten. Von dieser sogenannten Bevölkerung in Privathaushalten wohnten und wirtschafteten lediglich 16 % für sich alleine, das heißt, sie zählten als 1-Personen-Haushalt, 84 % hingegen bildeten mit anderen zusammen Mehrpersonenhaushalte. Etwa 27 % lebten zu zweit, jeweils 22 % in einem 3- bzw. 4-Personen-Haushalt, und nur 13 % der Bundesbürger bildeten Gemeinschaften mit fünf und mehr Haushaltsmitgliedern.

Altersabhängige Zugehörigkeit der Menschen zu den verschiedenen Haushaltstypen

Wie Tabelle 1 auf S. 23 zeigt, differiert die Art des Zusammenlebens je nach Alter der Menschen erheblich. So

lebten fast alle unter 20jährigen in Mehrpersonenhaushalten, während von den mindestens 60jährigen mehr als ein Drittel allein wohnte und wirtschaftete. Bei den 20- bis unter 40jährigen lag der Anteil der in 1-Personen-Haushalten lebenden bei gut 16 %, bei den 40- bis unter 60jährigen war er mit knapp 11 % deutlich niedriger. Für die Struktur der 9,6 Mill. 1-Personen-Haushalte in der Bundesrepublik Deutschland bedeutet dies, daß in diesen Haushalten zu 47 % ältere Menschen (60 Jahre und mehr) und nur zu 34 % jüngere Menschen (unter 40 Jahre) lebten¹⁾. Die größte Gruppe unter den „Singles“ sind demnach die „Senioren“.

Verallgemeinernd läßt sich feststellen: Je jünger die Menschen, desto größer sind die Gemeinschaften, in denen sie leben. Kinder, Jugendliche und junge Erwachsene (bis unter 20 Jahre) lebten im April 1988 zu 95 % in Haushalten mit drei und mehr Personen, also überwiegend mit Eltern und Geschwistern zusammen. Dabei liegt der Schwerpunkt der Verteilung auf den 4-Personen-Haushalten (41 %), während Haushalten mit drei Haushaltsmitgliedern nur knapp 25 % der unter 20jährigen zuzuordnen waren. In Gemeinschaften mit fünf und mehr Personen lebten knapp 29 % der jungen Menschen, wobei es sich bei diesen Haushalten zum größten Teil um Haushalte mit drei und mehr Kindern handelte. Die 20- bis unter 40jährigen wiesen die gleichmäßigste Beteiligung an allen Formen des Zusammenlebens auf. 16 % lebten — wie schon erwähnt — allein, 21 % zu zweit und 26 % zu dritt in einem Haushalt. 24 % wohnten und wirtschafteten in einem 4-Personen-Haushalt und 12 % lebten mit mindestens vier weiteren Personen in einer größeren Gemeinschaft zusammen. Dagegen beginnt bei den Menschen in der nächsten Altersgruppe, den 40- bis unter 60jährigen, bereits eine Verschiebung zu kleineren Lebensgemeinschaften. Gut 31 % lebten zu zweit und knapp 27 % zu dritt in einem Haushalt. Nur noch jeder fünfte bzw. jeder zehnte 40- bis unter 60jährige Bundesbürger war Mitglied eines Haushalts mit vier bzw. fünf und mehr Personen. Bei den älteren Personen schließlich sind die Lebensformen auf zwei Haushaltstypen konzentriert. Neben dem hohen Anteil der in 1-Personen-Haushalten lebenden Senioren (35 %) gibt es lediglich eine weitere große Gruppe: die Haushalte mit zwei Personen, in denen 1988 50 % der 60jährigen und älteren lebten. Nur rund 9 % der Menschen im Alter von 60 und mehr Jahren wohnten in 3-Personen-Haushalten, während Gemeinschaften mit vier und mehr Mitgliedern die Ausnahme waren.

¹⁾ Dabei ist zu berücksichtigen, daß ein Teil der in 1-Personen-Haushalten lebenden — insbesondere Studenten und junge Erwerbstätige — an einem weiteren Wohnsitz in einem Mehrpersonenhaushalt angehören können

Selbst diese einfache Gliederung der Bevölkerung in Privathaushalten nach Altersgruppen und Haushaltsgröße zeigt zum einen „klassische“ Lebensformen, zum anderen „Abweichungen“ von diesen auf. Die „klassischen“ Lebensformen stehen dabei deutlich im Vordergrund. Kinder und Jugendliche leben mit Eltern und Geschwistern in einem Haushalt, als junge Erwachsene verlassen sie diesen, gehen — nach einer Phase des Alleinlebens — eine Partnerschaft ein, leben mit diesem Partner und gegebenenfalls gemeinsamen Kindern zusammen; nachdem diese Kinder wiederum selbständig geworden sind, bilden sie erneut bis zum Tod eines Partners eine Zweiergemeinschaft, schließlich verbringen sie die letzten Jahre ihres Lebens allein auf sich gestellt. Von diesem auch als „Familienzyklus“ bezeichneten Lebensweg lösen sich jedoch mehr und mehr Menschen, sei es „freiwillig“ — aus Überzeugung — oder „unfreiwillig“ als Konsequenz aus Entscheidungen/Ereignissen in anderen Lebensbereichen.

So unterschiedlich auch die Lebenssituationen einzelner Gruppen sind, so verschieden auch die Zahl der Betroffenen ist, diese „Ausnahmen“ haben eines gemeinsam: Sie leben anders als die überwiegende Zahl ihrer Altersgenossen. Da sind zunächst die gut 100 000 Menschen unter 20 Jahre, die 1988 in 1-Personen-Haushalten lebten, sie haben sich sehr früh auf die eigenen Füße gestellt. Bei den knapp 5 % der Bundesbürger dieser Altersgruppe, die in Gemeinschaften mit zwei Haushaltsmitgliedern wohnten, dürfte es sich hauptsächlich um Kinder von Alleinerziehenden handeln, für die Betroffenen oftmals eine eher schwierige Lebensform. Vom „klassischen“ Lebenszyklus weicht auch die Situation derer ab, die wahrscheinlich länger, zum Teil ihr ganzes Leben lang, allein leben. 16 % der 20- bis unter 40jährigen bildeten im April 1988 einen 1-Personen-Haushalt, zumindest ein Teil von ihnen wird noch eine Partnerschaft mit gemeinsamem Hausstand eingehen, so wie das die übrigen 84 % der Bevölkerung dieser Altersgruppe bereits getan haben. Für die Alleinlebenden der Gruppe der 40- bis unter 60jährigen (11 %) ist dies weniger wahrscheinlich, Indiz dafür dürfte die relativ geringe Heiratsneigung in diesem Alter sein. Doch auch das Zusammenleben in größeren Gemeinschaften kann eine Ausnahme sein: Dies gilt zum Beispiel für die knapp 6 % der 60jährigen und älteren Bundesbürger, die in Haushalten mit vier und mehr Mitgliedern lebten. Gegenüber ihren Altersgenossen, die überwiegend (85 %) allein oder zu zweit wohnten und wirtschafteten, haben sie engeren Kontakt zu einem größeren Personenkreis, der einerseits stärkere emotionale Bindungen ermöglicht, andererseits größere Rücksichtnahmen erfordert.

Tabelle 1: Haushaltsmitglieder im April 1988 nach Altersgruppen und Haushaltsgröße

Altersgruppen von bis unter Jahren	Insgesamt		Mehrpersonenhaushalte						
	1 000	%	zusammen				davon mit		
			1 000	2	3	4	5 und mehr		
unter 20	12 865	103	0,8	12 762	99,2	4,6	24,7	41,4	28,6
20 — 40	19 172	3 141	16,4	16 032	83,6	21,3	26,1	24,3	11,9
40 — 60	16 549	1 802	10,9	14 748	89,1	31,2	26,8	20,6	10,5
60 und mehr	13 028	4 518	34,7	8 511	65,3	50,2	9,3	3,0	2,8
Insgesamt	61 614	9 563	15,5	52 052	84,5	26,6	22,4	22,4	13,1

Zahl und Alter von Kindern entscheidend für Haushaltsgößenstruktur

Die beschriebenen Formen des Zusammenlebens der Menschen in der Bundesrepublik Deutschland haben neben der sozialen eine erhebliche wirtschaftliche Bedeutung. Die Haushaltsstrukturen beeinflussen wesentlich die Nachfrage nach Gütern und Dienstleistungen, da die Bedürfnisse der unterschiedlichen Haushaltstypen [große/kleine Haushalte, Haushalte mit/ohne Kinder(n)] stark differieren. Für eine Beurteilung von Marktchancen ist daher nicht die Analyse der Verteilung der Bevölkerung auf Haushalte, sondern die Gliederung der Haushalte selbst wesentlich.

Von den 27,4 Mill. Privathaushalten, die es im April 1988 im Bundesgebiet gab, waren 35 % 1-Personen-Haushalte und 30 % Haushalte mit zwei Mitgliedern. In 17 % der Haushalte lebten drei Personen, 13 % waren 4-Personen-Haushalte und nur knapp 6 % hatten fünf und mehr Haushaltsmitglieder. Infolge des deutlichen Übergewichts der kleinen Haushalte betrug die durchschnittliche Haushaltsgröße nur 2,26 Personen. Kinder — ohne Altersbegrenzung — lebten in 38 % der Haushalte, gut drei Viertel der Haushalte mit Kindern bestanden aus drei oder vier Personen. Dagegen waren 98 % der Haushalte ohne Kinder 1- oder 2-Personen-Haushalte, was eine durchschnittliche Haushaltsgröße von 1,45 Personen ergab. Für die Haushalte mit Kindern wurde demgegenüber eine Durchschnittsgröße von 3,57 Mitgliedern ermittelt, das heißt, es lebten in jedem Haushalt mit Kindern etwa zwei Personen mehr als in Haushalten ohne Kinder. Allein daraus ergibt sich, daß diese Haushalte unterschiedliche Verbrauchsgewohnheiten und Bedarfsstrukturen haben und daher auch verschiedene Güter und Dienstleistungen nachfragen.

Für eine differenziertere Analyse der Haushalte mit Kindern sind Zahl und Altersgruppe der Kinder von Bedeutung. In der Hälfte der 10,5 Mill. Haushalte mit Kindern lebte nur ein Kind, drei Viertel der Kinder in 3-Personen-Haushalten. Knapp 36 % hatten zwei Kinder als Haushaltsmitglieder, rund 86 % von ihnen waren daher 4-Personen-Haushalte. Haushalte mit drei Kindern erreichten im April 1988 einen Anteil von 10 % an allen Haushalten mit Kindern, davon lebten 93 % in Haushalten mit fünf und mehr

Personen. Gemeinschaften mit vier und mehr Kindern waren relativ selten: Nur 3 % der Haushalte mit Kindern gehörten in diese Gruppe, die eine durchschnittliche Haushaltsgröße von 6,48 Personen aufwies.

Soziologisch interessant sind auch in diesem Zusammenhang wieder die in Tabelle 2 erkennbaren „Ausnahmefälle“. Jeder fünfte der Haushalte mit einem Kind bestand nur aus zwei Personen, das heißt, es handelte sich um den Haushalt eines alleinstehenden Elternteils. Bei den Haushalten mit zwei bzw. drei Kindern lag der entsprechende Wert — hier sind Haushalte mit drei bis vier Personen relevant — mit 9 bzw. 7 % zwar deutlich niedriger, dennoch sind die Anteile selbst ziemlich hoch. Insgesamt ergibt sich daraus, daß im April 1988 in etwa 15 % der Haushalte Kinder mit nur einem Elternteil zusammenlebten²⁾.

Bei der Analyse dieses relativ hohen Wertes — insbesondere im Hinblick auf die soziale Situation der betroffenen Personen — ist jedoch zu berücksichtigen, daß es sich um Haushalte mit Kindern ohne Altersbegrenzung handelt. Die Beschränkung auf die 6,9 Mill. Haushalte, in denen minderjährige Kinder lebten, zeigt, daß etwa 10 % Haushalte von Alleinerziehenden waren. Haushalte mit Kindern unter 18 Jahren weisen auch insgesamt eine andere Größenstruktur als alle Haushalte mit Kindern auf: Es gab im April 1988 nur wenige 2-Personen-Haushalte (6 %), aber relativ viele Haushalte mit fünf und mehr Personen (19 %). Die Mehrzahl der Gemeinschaften mit minderjährigen Kindern hatte drei (37 %) oder vier (39 %) Haushaltsmitglieder. Daraus ergibt sich eine durchschnittliche Haushaltsgröße für Haushalte mit Kindern unter 18 Jahren von 3,78 Perso-

²⁾ Dabei markiert diese Zahl nur die untere Grenze, wegen der offenen Randklassen (vier und mehr Kinder in Haushalten mit fünf und mehr Personen) ist für diese Gruppe die Relation Zahl der Kinder/Zahl der Personen nicht feststellbar. Ein oberer Wert für den Anteil der Alleinerziehenden in Haushalten läßt sich über den Familienstand der Bezugsperson im Haushalt ermitteln. So waren im April 1988 18 % der Bezugspersonen von Haushalten mit Kindern ledig, verwitwet, geschieden oder zwar verheiratet, aber sie lebten von ihrem Ehepartner getrennt. Diese „Alleinstehenden“ können durchaus mit weiteren Personen — außer ihren Kindern — einen Haushalt bilden, doch die in Tabelle 2 beschriebene Gliederung nach der Haushaltsgröße zeigt, daß dies offensichtlich weniger häufig der Fall ist. Tatsächlich ergibt eine differenzierte Auswertung, daß etwa 16 % der alleinstehenden Bezugspersonen von Haushalten mit Kindern nicht nur mit ihren Kindern, sondern auch mit zusätzlichen Personen zusammen wohnten und wirtschafften. Die rund 84 % der alleinstehenden Bezugspersonen mit Kindern, die tatsächlich nur mit ihren Kindern allein in einem Haushalt leben, entsprechen 15 % an allen Haushalten mit Kindern. Somit bestätigt sich der schon aus der relativ einfachen Tabelle 2 ersichtliche Anteil von rund 15 % Alleinerziehender in Haushalten mit Kindern, das waren immerhin rund 1,5 Mill. Haushalte.

Tabelle 2: Privathaushalte im April 1988 nach Haushaltsgröße sowie Zahl und Altersgruppen der ledigen Kinder

Altersgruppe Zahl der Kinder	Insgesamt	Davon mit					Durchschnittliche Haushaltsgröße Personen
		1	2	3	4	5 und mehr	
	1 000	%					
Insgesamt	27 403	34,9	30,0	16,9	12,7	5,5	2,26
ohne Kinder	16 953	56,4	42,1	1,3	0,1		1,45
nach der Altersgruppe der Kinder							
mit Kindern	10 450	x	10,4	42,3	33,0	14,4	3,57
unter 3 Jahre	1 724	x	3,4	42,6	35,2	18,8	3,79
unter 6 Jahre	2 869	x	4,4	39,3	37,0	19,4	3,80
unter 15 Jahre	5 718	x	5,4	35,6	39,4	19,5	3,82
unter 18 Jahre	6 918	x	6,1	36,5	38,8	18,6	3,78
unter 28 Jahre	9 793	x	8,0	41,9	34,8	15,3	3,63
nach der Zahl der Kinder							
mit 1 Kind	5 362	x	20,2	75,9	3,2	0,7	2,84
2 Kindern	3 724	x	x	9,3	85,7	4,9	3,97
3 Kindern	1 051	x	x	x	7,4	92,6	5,01
4 und mehr Kindern	313	x	x	x	x	100	6,48

Tabelle 3: Alleinstehende Bezugspersonen in Mehrpersonenhaushalten im April 1988

Haushaltsgröße Zahl der Kinder	Insgesamt	Nach der Haus- haltsgröße	Nach der Kinderzahl
	1 000	%	
Insgesamt	2 970	100	x
2-Personen-Haushalte	2 158	72,7	100
ohne Kinder	1 073	x	49,7
mit 1 Kind	1 085	x	50,3
3-Personen-Haushalte	579	19,5	100
ohne Kinder	46	x	7,9
mit 1 Kind	185	x	32,0
mit 2 Kindern	348	x	60,1
4-Personen-Haushalte	165	5,5	100
ohne Kinder	6	x	3,5
mit 1 Kind	17	x	10,3
mit 2 Kindern	64	x	39,0
mit 3 Kindern	78	x	47,3
Haushalte mit 5 und mehr Personen	68	2,3	100
ohne Kinder	/	x	/
mit 1 Kind	/	x	/
mit 2 Kindern	13	x	19,0
mit 3 Kindern	20	x	29,6
mit 4 und mehr Kindern	31	x	45,8

nen, womit diese Haushalte größere Bedarfsgemeinschaften bildeten als die Haushalte mit Kindern insgesamt (3,57 Personen je Haushalt). Die Ursache hierfür dürfte darin liegen, daß in Haushalten mit minderjährigen Kindern häufiger noch alle Kinder im elterlichen Haushalt leben, als dies bei Haushalten mit Kindern ohne Altersbegrenzung der Fall ist.

Eine weitere Differenzierung nach dem Alter der Kinder — Kleinkinder, Kindergartenkinder, schulpflichtige Kinder, Jugendliche — zeigt, daß sich die Haushaltsstrukturen deutlich unterscheiden und auch die Durchschnittsgröße der Haushalte variiert. Indirekt spiegelt sich darin die derzeitige Position der Haushalte im „Familienzyklus“ wider. So bestanden rund 43 % der Haushalte mit Kindern von unter drei Jahren aus drei Personen, in der Mehrzahl also aus Ehepaaren mit einem Kind. 35 % der Haushalte mit Kleinkindern hatten vier Mitglieder, rund 85 % davon ein Kind unter drei Jahren und ein älteres Kind, das heißt, diese Haushalte befanden sich in einem fortgeschrittenen Stadium des „Familienaufbaus“. Vergleichbares läßt sich ableiten für alle Haushalte, in denen noch nicht schulpflichtige Kinder lebten. Gut 39 % der 2,9 Mill. Haushalte mit Kindern unter sechs Jahren waren 3-Personen-Haushalte, 37 % bestanden aus vier Mitgliedern, und in gut 19 % der

Schaubild 1

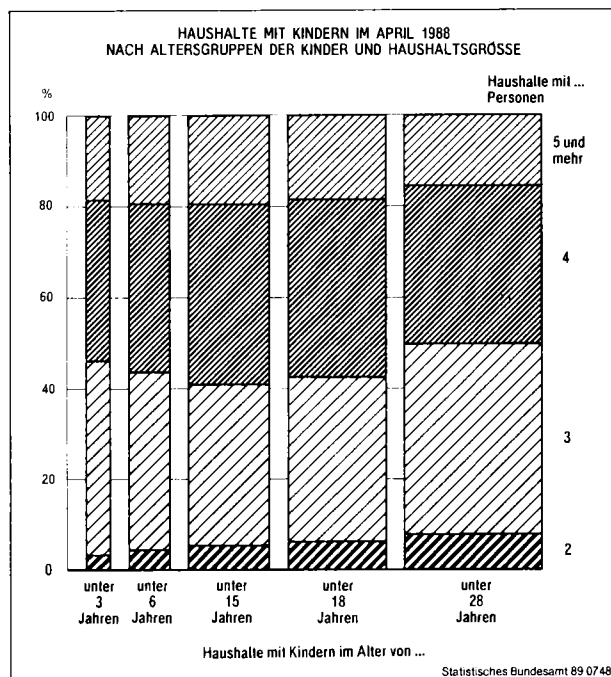

Haushalte bildeten fünf und mehr Personen eine Gemeinschaft. Dabei wohnten in den 4-Personen-Haushalten zu etwa 45 % zwei Kinder im Alter von unter sechs Jahren, in den übrigen lebten ein noch nicht schulpflichtiges und ein älteres Kind mit ihren Eltern zusammen. Die in den größeren Gemeinschaften mit fünf und mehr Personen lebenden Kinder hingegen waren zu mehr als der Hälfte (52 %) sechs Jahre und älter, hatten jedoch Geschwister in der den Haushaltstyp definierenden Altersgruppe von unter sechs Jahren. Bei den Haushalten mit Kindern unter 15 Jahren, zu denen mehr als die Hälfte (55 %) aller Haushalte mit Kindern zählten, verschiebt sich die Verteilung nach der Personenzahl weiter auf Gemeinschaften mit vier und mehr Haushaltsmitgliedern. Knapp 40 % der Haushalte mit Kindern unter 15 Jahren bestanden aus vier Personen, in gut 70 % der Fälle lebten zwei Kinder in diesem Alter im Haushalt. Fast 20 % waren 5-Personen-Haushalte, das ist der höchste Anteil, der für diesen Haushaltstyp erreicht wurde. Dementsprechend fiel die durchschnittliche Haushaltsgröße mit 3,82 Personen für diese Gruppe von Wirtschaftsgemeinschaften auch am höchsten aus. Diese Haushalte

Tabelle 4: Haushalte mit Kindern im April 1988 nach der Zahl und den Altersgruppen der Kinder sowie nach Haushaltsgröße

Haushaltsgröße	Haushalte		Kinder					älter als 6 bzw. 15 Jahre
			insgesamt	unter 6 bzw. unter 15 Jahren	in Haushalten mit ... Kindern			
	1 000	%			1	2	3 und mehr	
Haushalte mit Kindern unter 6 Jahren	2 869	100	5 198	3 661	2 146	1 318	196	1 538
davon mit:								
2 Personen	125	4,4	125	125	x	x	x	x
3 Personen	1 126	39,2	1 182	1 143	1 110	34	x	39
4 Personen	1 061	37,0	2 111	1 541	582	956	/	570
5 und mehr Personen	556	19,4	1 780	851	330	328	193	929
Haushalte mit Kindern unter 15 Jahren	5 718	100	10 597	8 914	3 204	3 926	1 784	1 683
davon mit:								
2 Personen	311	5,3	311	311	x	x	x	x
3 Personen	2 036	35,6	2 209	2 148	1 925	224	x	61
4 Personen	2 254	39,4	4 497	3 877	650	3 170	57	620
5 und mehr Personen	1 117	19,5	3 581	2 579	319	534	1 726	1 002

befinden sich überwiegend in der Phase des „Familienzyklus“, in der alle Kinder geboren sind und noch keines den elterlichen Haushalt verlassen hat. Unter dem Nachfrageaspekt bedeutet dies, daß die 5,7 Mill. Haushalte mit Kindern unter 15 Jahren, die zu 60 % aus mindestens vier Personen bestanden, eine der dominierenden Gruppen auf dem Markt sind. Dies wird besonders klar, wenn bedacht wird, daß in diesen Haushalten gut ein Drittel (35 %) der Bevölkerung der Bundesrepublik Deutschland lebte.

1.2 Familiäre Beziehungen innerhalb des Haushalts

Schon die vorstehende Darstellung der Haushaltsstrukturen im Zusammenhang mit im Haushalt lebenden Kindern

Tabelle 5: Privathaushalte und Haushaltsmitglieder im April 1988 nach Generationenzugehörigkeit

Haushaltstypen	Haushalte		Haushaltsmitglieder	
	1 000	%	1 000	%
Insgesamt	27 403	x	61 613	x
Einpersonenhaushalt	9 563	x	9 563	x
Mehrpersonenhaushalte	17 840	100	52 051	100
mit 1 Generation	6 134	34,4	12 265	23,6
darunter:				
mit weiteren Personen ¹⁾	64	(1,0)	200	(1,6)
mit 2 Generationen	10 207	57,2	35 490	68,2
darunter:				
mit weiteren Personen ¹⁾	256	(2,5)	1 041	(2,9)
mit 3 und mehr Generationen	399	2,2	1 957	3,8
darunter:				
mit weiteren Personen ¹⁾	25	(6,2)	153	(7,8)
nicht gradlinig Verwandte ²⁾	179	1,0	390	0,7
nicht verwandte Personen	920	5,2	1 949	3,7

¹⁾ Nicht gradlinig verwandte und/oder nicht verwandte Personen. — ²⁾ Einschl. ggf. weiteren (nicht verwandten) Personen.

führte indirekt zu Aussagen über Eltern-Kind-Beziehungen. Dieser familienstatistische Aspekt der Informationen über Haushalte und Haushaltsmitglieder spielt eine noch

stärkere Rolle bei der Untersuchung der sogenannten Generationenzugehörigkeit im Haushalt. Während die Anzahl der Generationen, die in einem Haushalt zusammen wohnen und wirtschaften, das Eltern-Kind-Verhältnis der Haushaltsmitglieder zueinander abbildet, sind darüber hinaus auch Aussagen über die verwandtschaftlichen Beziehungen zu weiteren Personen im Haushalt möglich.

In mehr als der Hälfte (57 %) der 17,8 Mill. Mehrpersonenhaushalte, die es im April 1988 in der Bundesrepublik Deutschland gab, lebten zwei Generationen, das heißt, Eltern und Kinder zusammen³⁾. Gut ein Drittel (34 %) waren Haushalte, in denen nur eine Generation lebt, sie bestanden also aus Ehepaaren ohne Kinder, und nur 2 % der Mehrpersonenhaushalte wiesen drei und mehr Generationen auf. Bei den Mehrpersonenhaushalten waren Gemeinschaften (ohne Generationenfolge), in denen nicht gradlinig verwandte Personen miteinander wohnten und wirtschafteten, mit einem Anteil von 1 % noch seltener als Haushalte, in denen nur nichtverwandte Personen zusammenlebten, die einen Anteil von gut 5 % aufwiesen.

In rund 2 % der „Generationenhaushalte“ gab es neben den zur Generationenfolge gehörenden Haushaltsmitgliedern weitere Personen, wobei es sich sowohl um Verwandte als auch Familienfremde handelte. Am häufigsten war eine derartige Haushaltszusammensetzung bei den 2-Generationen-Haushalten feststellbar: 74 % der Mehrpersonenhaushalte mit weiteren Personen gehörten hierzu. In diesen Haushalten lebten zu fast der Hälfte (48 %) Alleinstehende mit Kindern und nicht verwandten Personen zusammen. Dabei ist anzunehmen, daß es sich über-

³⁾ Eingeschlossen sind auch solche „Generationenhaushalte“ in denen zusätzlich weitere Personen, wie nicht gradlinige Verwandte und nicht Verwandte, leben.

Schaubild 2

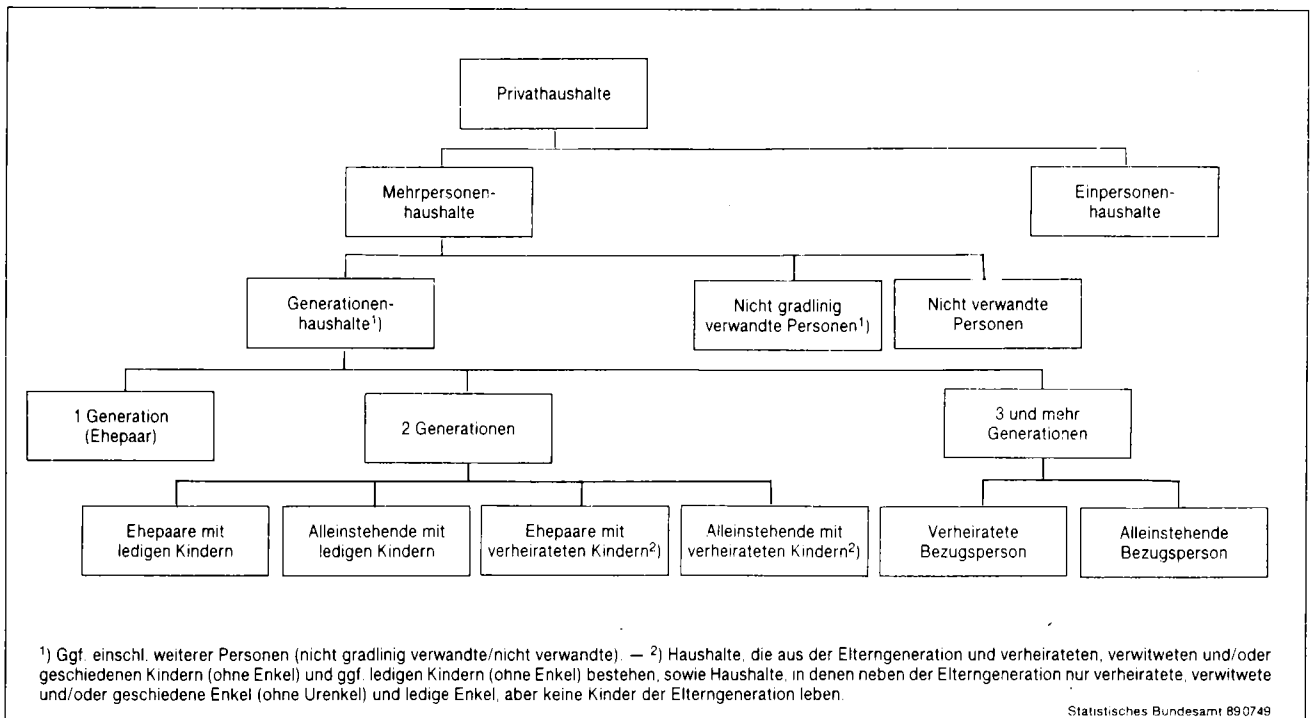

wiegend um „nichteheliche Lebensgemeinschaften“ mit Kind(ern) handelte.

Neben dieser Gruppe von Haushalten ist sicherlich auch der größte Teil der Haushalte, die nur aus nicht verwandten Personen bestanden, der Kategorie „nichteheliche Lebensgemeinschaft“ bzw. „Wohngemeinschaft“ zuzuordnen. Eine Schätzung der Zahl der nichtehelichen Lebensgemeinschaften ergab rund 820 000 Haushalte, davon waren rund 88 % ohne Kinder. Unter Berücksichtigung der bisherigen jährlichen Veränderungsraten läßt die Gesamtzahl von gut 1 Mill. Haushalten, die im April 1988 aus Alleinstehenden mit Kindern und Lebenspartner sowie aus nicht miteinander verwandten Haushaltsmitgliedern bestanden, auf einen weiteren Anstieg der Zahl der nichtehelichen Lebensgemeinschaften schließen. Diese Formen des Zusammenlebens erreichten damit einen Anteil von etwa 6 % an allen Mehrpersonenhaushalten im Bundesgebiet; wobei dieser Wert nur ein Anhaltspunkt für die Größenordnung des Phänomens ist, da eine direkte Erfassung im Rahmen der amtlichen Statistik zur Zeit nicht möglich ist.

Für die Darstellung der Bedeutung der neuen Lebensformen (nichteheliche Lebensgemeinschaft, Wohngemeinschaft u. ä.) ist die entsprechende Verteilung der Bevölkerung auf die einzelnen Haushaltstypen hilfreich. Dabei wird deutlich, daß mit knapp 2,5 Mill. Menschen, die in Haushalten von Alleinstehenden mit Kindern und „familienfremden“ Personen sowie in Gemeinschaften von ausschließlich nicht miteinander verwandten Haushaltsmitgliedern lebten, nur rund 5 % der Bevölkerung in Mehrpersonenhaushalten eine solche Lebensform gewählt hatten. Die meisten Bundesbürger waren auch im April 1988 Angehörige traditioneller Haushaltstypen: 68 % der nicht Alleinlebenden gehörten einem 2-Generationen-Haushalt an, rund 24 % lebten als Ehepaare ohne Kinder, knapp 4 % waren in einem 3-Generationen-Haushalt zu Hause. Der Anteil der Personen, die in Generationenhaushalten mit weiteren Haushaltsmitgliedern (z. B. nicht gradlinige verwandte, familienfremde Personen) lebten, war mit knapp 3 % insgesamt auch sehr gering. Für die Mehrheit der Bevölkerung in Privathaushalten ist daher ein Zusammenleben in Eltern-Kind-Gemeinschaften oder als Ehepaar ohne Kinder der „Normalfall“.

Identität von Haushalt und Familie dominant

Diese Dominanz der „klassischen“ Formen von Lebensgemeinschaften, das heißt, der 1- und 2-Generationen-Haushalte ohne weitere Personen führt zu einem nach wie vor hohen Maß an Kongruenz zwischen Haushalt und Familie. In 88 % der Mehrpersonenhaushalte lebte im April 1988 nur ein Ehepaar mit Kind(ern) oder ohne Kind(er) bzw. ein Alleinerziehender mit Kind(ern). Bei einer Einschränkung des Familienbegriffs auf die sogenannte Kernfamilie⁴⁾, im Sinne von Eltern(-teile) mit Kindern, ergibt sich ein Anteil von 54 % der Mehrpersonenhaushalte, in denen Haushalt und Familie identisch waren.

Tabelle 6: Familien mit Kindern im April 1988

Familientyp	Familien mit Kindern		
	insgesamt	darunter mit weiteren Personen im Haushalt	
		1 000	%
Ehepaare mit Kindern	8 592	x	5,5
Alleinstehende mit Kindern	1 865	x	18,1
Männer	301	100	26,2
ledig	29	9,6	79,2
verheiratet, getrennt lebend	43	14,3	19,2
geschieden	103	34,2	26,3
verwitwet	126	41,9	16,4
Frauen	1 565	100	16,6
ledig	236	15,1	37,0
verheiratet, getrennt lebend	158	10,1	12,6
geschieden	559	35,7	16,2
verwitwet	611	39,0	10,2

Die umgekehrte Betrachtungsweise, nämlich aus dem Blickwinkel der Familie, verleiht der obigen Feststellung zusätzliches Gewicht: Nur bei knapp 8 % der Ehepaare oder Alleinstehenden mit Kindern lebten weitere Personen im Haushalt. Dabei sind die Lebenspartner der Alleinstehenden ebenso eingeschlossen wie weitere Generationen oder nicht gradlinig Verwandte. Die Differenzierung nach Ehepaaren und Alleinstehenden macht darüber hinaus deutlich, daß in „1-Eltern-Familien“ mit rund 18 % weit häufiger eine gemeinsame Haushaltsführung mit Dritten anzutreffen war als bei Ehepaaren mit Kindern, wo dies in nur knapp 6 % der Fall war.

⁴⁾ „Kernfamilien“ in der Definition der Vereinten Nationen (family nucleus) schließen zwar die Ehepaare ohne Kinder ein, auf diese wird hier jedoch nicht näher eingegangen.

Tabelle 7: Familien im April 1988 nach Zahl der Kinder und Familientyp

Familientypen	insgesamt 1 000	Mit Kindern ohne Altersbegrenzung				zusammen	Mit Kindern unter 18 Jahren		durchschnittliche Familiengröße Personen
		davon mit Kindern					Zahl der Kinder		
		1	2	3	4 und mehr		insgesamt 1 000	unter 18 Jahren	
Ehepaare mit Kindern	8 592	47,5	38,2	11,0	3,2	5 958	10 969	9 628	3,82
Alleinstehende mit Kindern	1 865	71,6	22,1	4,9	1,5	952	1 442	1 278	2,51
Männer	301	73,2	21,4	4,3	/	135	194	168	2,44
ledig	29	88,9	/	/	-	22	25	24	2,12
verheiratet, getrennt lebend	43	70,0	25,5	/	/	26	36	32	2,37
geschieden	103	75,2	19,8	/	/	55	77	70	2,40
verwitwet	126	69,1	24,1	5,1	/	32	56	42	2,77
Frauen	1 565	71,2	22,2	5,0	1,6	817	1 248	1 110	2,53
ledig	236	86,3	11,5	/	/	198	232	230	2,17
verheiratet, getrennt lebend	158	60,1	31,6	6,0	/	122	197	181	2,62
geschieden	559	64,2	27,9	6,0	1,8	373	587	529	2,57
verwitwet	611	74,7	18,7	5,0	1,6	124	233	170	2,87

Tabelle 8: Familien mit Kindern im April 1988 nach der Altersgruppe der Kinder

Altersgruppen der Kinder	Ehepaare		insgesamt		Alleinstehende			Männer	
	1 000	%	1 000	%	1 000	Frauen %	Anteil ¹⁾	1 000	%
unter 3 Jahren	1 560	18,2	160	8,6	144	9,2	90,5	15	5,1
unter 6 Jahren	2 557	29,8	305	16,3	277	17,7	91,0	27	9,1
unter 15 Jahren	4 972	57,9	737	39,5	644	41,1	87,3	93	31,1
unter 18 Jahren	5 958	69,3	952	51,0	817	52,2	85,8	135	44,8
ohne Altersgrenze	8 592	100	1 865	100	1 565	100	83,9	301	100

¹⁾ Anteil an Spalte 3 in %

1.3 Familien — Zusammenleben mit Kindern

Die nachfolgenden Informationen über Familienstrukturen in der Bundesrepublik Deutschland im April 1988 beschränken sich auf die Eltern-Kind-Gemeinschaften. Unabhängig davon, ob die so definierten Kernfamilien — wie in Kapitel 1.2 dargestellt — mit weiteren Personen einen Haushalt bilden, werden die unterschiedlichen Familienkonstellationen bei Ehepaaren und Alleinstehenden mit Kindern beschrieben. So läßt sich allein durch die Berücksichtigung demographischer Merkmale — wie Zahl und Altersgruppen der Kinder, durchschnittliche Familiengröße — zeigen, daß die sogenannten „1-Eltern-Familien“ andere Strukturen aufweisen als Ehepaare mit Kindern.

Von den 8,6 Mill. Ehepaaren lebten im April 1988 48 % mit nur einem Kind zusammen, 38 % hatten zwei Kinder zu versorgen, bei 11 % waren es drei und lediglich 3 % waren für vier und mehr Kinder verantwortlich. Bei den 1,9 Mill. Alleinstehenden hingegen gab es mit knapp 72 % deutlich mehr „1-Kind-Familien“ und mit gut 6 % erheblich weniger Elternteile, die mit drei und mehr Kindern zusammenlebten.

Überwiegend Frauen als alleinstehender Elternteil

Da insbesondere die oftmals schwierige Lebenssituation Alleinstehender mit Kindern häufig Gegenstand öffentlicher — auch sozialpolitischer — Diskussion ist, soll ver-

sucht werden, über die Betroffenen genauere Aussagen zu machen. Da ist zunächst festzustellen, daß erwartungsgemäß 84 % der Alleinstehenden mit Kindern Frauen waren, die wiederum zu 83 % auch mit ihren Kindern alleine — ohne weitere Personen im Haushalt — lebten. Von den gut 300 000 alleinstehenden Männern mit Kindern waren demgegenüber nur 74 % auf sich gestellt. Hinsichtlich des Familienstandes zeigt sich, daß sowohl bei den alleinstehenden Frauen als auch den alleinstehenden Männern mit Kindern die größte Gruppe — mit 39 bzw. 42 % — die Verwitweten sind. Erst an zweiter Stelle — mit 36 bzw. 34 % — lagen die geschiedenen Eltern. Betrachtet man jedoch die zwar verheirateten, aber von ihrem Ehepartner getrennt lebenden Personen als „potentielle Scheidungskandidaten“ und rechnet sie der Gruppe der Geschiedenen hinzu, so ergibt sich für diese Alleinstehenden ein Anteil von 46 % bei den Frauen und fast 49 % bei den Männern in 1-Eltern-Familien. Eine vergleichsweise untergeordnete Rolle spielen die ledigen Personen mit Kindern, ihr Anteil lag im April 1988 bei den alleinstehenden Frauen bei 15 %, bei den Männern bei 10 %.

Familienkonstellationen bei Kindern verschiedener Altersstufen unterschiedlich

Im Hinblick auf eine realitätsnahe Betrachtung der erzieherischen Verantwortung, die von den Eltern (noch) zu tragen ist, bietet sich eine gesonderte Analyse von Eltern-Kind-Gemeinschaften mit minderjährigen Kindern an. Während die knapp 6 Mill. Ehepaare mit Kindern unter 18 Jahren einem Anteil von fast 70 % an allen Ehepaaren mit Kindern entsprechen, reduziert sich die Zahl der Alleinstehenden mit Kindern auf fast die Hälfte (51 %), wenn nur minderjährige Kinder berücksichtigt werden. Von diesen 950 000 Alleinstehenden mit Kindern unter 18 Jahren waren 86 % alleinstehende Mütter, von denen die größte Gruppe (46 %) geschieden war. Knapp ein Viertel (24 %) der Frauen waren ledig, jeweils 15 % lebten von ihrem Ehepartner getrennt bzw. waren verwitwet. Auch bei den alleinstehenden Vätern mit minderjährigen Kindern war die größte Gruppe (41 %) geschieden, so daß insgesamt rund 45 % der Alleinstehenden mit Kindern unter 18 Jahren eine Ehescheidung erlebt hatten. Für die 1,3 Mill. minderjährigen Kinder in den 1-Eltern-Familien bedeutet dies, daß rund 47 % bei einem geschiedenen Elternteil lebten.

Die weitere Untergliederung nach dem Alter der Kinder in Tabelle 8 zeigt, daß jüngere Kinder in einem stärkeren Maße mit beiden Eltern zusammenlebten: So waren 91 % der Familien mit Kindern unter drei Jahren Ehepaare, auch die Familien mit noch nicht schulpflichtigen Kindern (unter 6 Jahren) bestanden zu 89 % aus Vater und Mutter. Beim

Schaubild 3



Tabelle 9: Familienmitglieder in Familien mit Kindern im April 1988

Familientyp	Familien mit Kindern ohne Altersbegrenzung				Familien mit Kindern unter 18 Jahren			
	Familienmitglieder			durchschnittliche Familiengröße	Familienmitglieder			durchschnittliche Familiengröße
	insgesamt	darunter Kinder			zusammen	darunter alle Kinder		
	1 000	%	Personen	1 000	%	Personen		
Ehepaare mit Kindern	31 647	14 600	85,0	3,68	22 782	10 969	88,4	3,82
Alleinstehende mit Kindern	4 438	2 573	15,0	2,38	2 394	1 442	11,6	2,51
Männer	701	401	2,3	2,33	329	194	1,6	2,44
Frauen	3 737	2 172	12,6	2,39	2 065	1 248	10,1	2,53
Insgesamt	36 085	17 173	100	3,45	25 176	12 410	100	3,64

Strukturvergleich ergibt sich, daß rund 18 % der Ehepaare, aber nur 9 % der Alleinstehenden Kinder unter drei Jahren hatten; bei 30 % der Ehepaare lebten Kinder unter sechs Jahren, während es bei den Alleinstehenden nur 16 % waren. Auch bei einer Berücksichtigung aller Kinder unter 15 Jahren lag der Anteil bei den Ehepaaren mit 58 % deutlich über dem der Alleinstehenden (40 %). Alleinstehende Mütter wiederum hatten in höherem Maße Kleinkinder und noch nicht schulpflichtige Kinder zu versorgen als alleinstehende Väter: 18 % der Frauen in 1-Eltern-Familien hatten für Kinder unter sechs Jahren die Verantwortung zu tragen, bei den Männern waren es nur 9 %. Die Einbeziehung größerer Kinder läßt die Unterschiede dagegen schrumpfen: 41 % der alleinstehenden Mütter und 31 % der alleinstehenden Väter lebten mit Kindern unter 15 Jahren zusammen. Die mit zunehmendem Alter der Kinder abnehmenden Betreuungsprobleme bei berufsbedingter Abwesenheit des Elternteils dürften Ursache dieser Annäherung sein.

Ehepaare mit minderjährigen Kindern: 3,82 Mitglieder je Familie

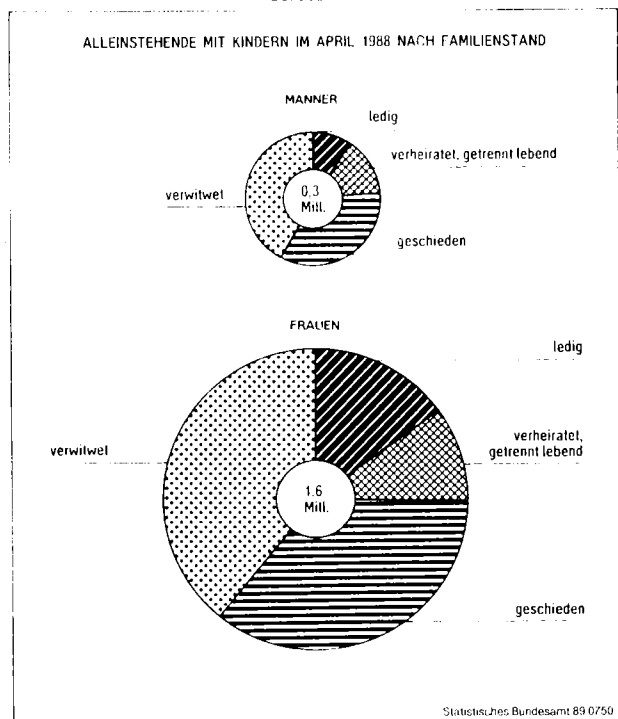
Aus der Sicht der 17,2 Mill. Kinder, die im April 1988 in der Bundesrepublik Deutschland noch bei ihren Eltern lebten, lassen sich die Verhältnisse wie folgt beschreiben: Rund 13 % lebten mit ihrer Mutter, etwa 2 % nur mit ihrem Vater und 85 % mit beiden Elternteilen zusammen. Für die 10,9 Mill. minderjährigen Kinder verschieben sich die Relationen zugunsten der „kompletten“ Familie: 88 % wurden von Vater und Mutter versorgt, gut 10 % bildeten lediglich mit ihrer Mutter und knapp 2 % nur mit ihrem Vater eine Gemeinschaft. Die durchschnittliche Familiengröße betrug daher bei den Ehepaaren mit Kindern unter 18 Jahren 3,82 Personen, bei den Alleinstehenden mit minderjährigen Kindern hingegen nur 2,51 Personen. Für Eltern-Kind-Gemeinschaften insgesamt, das heißt ohne Altersbegrenzung der Kinder, ergab sich eine Familiengröße von 3,68 Personen bei Ehepaaren mit Kindern und von 2,38 Personen bei 1-Eltern-Familien. In Familien mit Kindern unter 18 Jahren lebten demzufolge im Durchschnitt mehr Kinder als in den Familien mit Kindern insgesamt, bei Ehepaaren wiederum mehr als bei alleinstehenden Elternteilen. Gut 75 % der Kinder, die mit beiden Eltern und gegebenenfalls ihren Geschwistern zusammenlebten, gehörten zu den Familien mit minderjährigen Kindern, dagegen waren es bei den Kindern mit alleinstehendem Vater oder Mutter nur 56 %.

Gemessen an der Gesamtbevölkerung hatten im April 1988 die Familienmitglieder, also die in Eltern-Kind-Ge-

meinschaft lebenden Personen, einen Anteil von rund 58 %, das heißt, mehr als die Hälfte der Bundesbürger lebte mit den engsten Angehörigen zusammen. Werden die Ehepaare ohne Kinder — sei es, daß letztere den elterlichen Haushalt verlassen hatten oder daß das Paar (noch) kinderlos geblieben war — hinzugezählt, so ergibt sich, daß 78 % der Bevölkerung mit dem Ehepartner und/oder ihren Kindern bzw. Eltern zusammenlebten.

2 Ausblick

Vielfältig sind die Formen des Zusammenlebens, für die sich die Bundesbürger entschieden haben. Mehr als drei Viertel der Menschen lebten im April 1988 mit ihrem Ehepartner und/oder Kindern bzw. Eltern zusammen, die Alleinlebenden waren demgegenüber mit 16 % eine kleine Gruppe. Nichteheliche Lebensgemeinschaften, Alleinerziehende gehörten zum gesellschaftlichen Alltag; die Akzeptanz dieser Lebensformen, die 4 % der Bevölkerung ausmachten, steigt⁵⁾.

Mit der Haushalts- und Familienstatistik die unterschiedlichen Ausprägungen des Zusammenlebens in einem Haushalt darzustellen, mag noch gelingen, solange eine hinreichend umfangreiche Befragung im Haushaltszusammenhang durchgeführt wird. Doch bildet auch der „Haushalt“ nicht alle Formen von Lebensgemeinschaften ab. Was ist mit den „nichtehelichen Lebensgemeinschaften mit getrennter Haushaltsführung“, also den unverheirateten Paaren, die nicht zusammen wohnen, sich aber durchaus „zusammengehörig“ fühlen, ihre Freizeit miteinander verbringen, Entscheidungen aufeinander abstimmen und zum Beispiel einen Arbeitsplatz-/Wohnortwechsel nur dann vollziehen, wenn der Partner einbezogen werden kann? Statistisch gezählt wird dieses Paar — durchaus zutreffend — als zwei 1-Personen-Haushalte, wodurch jedoch tendenziell auf zwei „Einzelgänger“ — und damit auf eine „Vereinzelnung“ in der Gesellschaft — geschlossen wird. Um eine Berücksichtigung der — sozialpolitisch bedeutsamen — Beziehungsgeflechte zwischen Personen aus verschiedenen Haushalten im Rahmen der Statistik zu erreichen, wäre eine direkte Befragung zu diesem Sachverhalt erforderlich. Im Hinblick auf das wachsende Interesse an Informationen über haushaltsübergreifende „soziale Netzwerke“ — auch im Zusammenhang mit den Bindungen älterer „Singles“ an ihre Angehörigen — ist eine derartige Erweiterung des Frageprogramms sicherlich überlegenswert.

⁵⁾ Siehe Pohl, K. „Wende — oder Einstellungswandel? — Heiratsabsichten und Kinderwunsch 18- bis 28-jähriger deutscher Frauen 1978 und 1983“, Zeitschrift für Bevölkerungswissenschaften 1/85, S. 99.

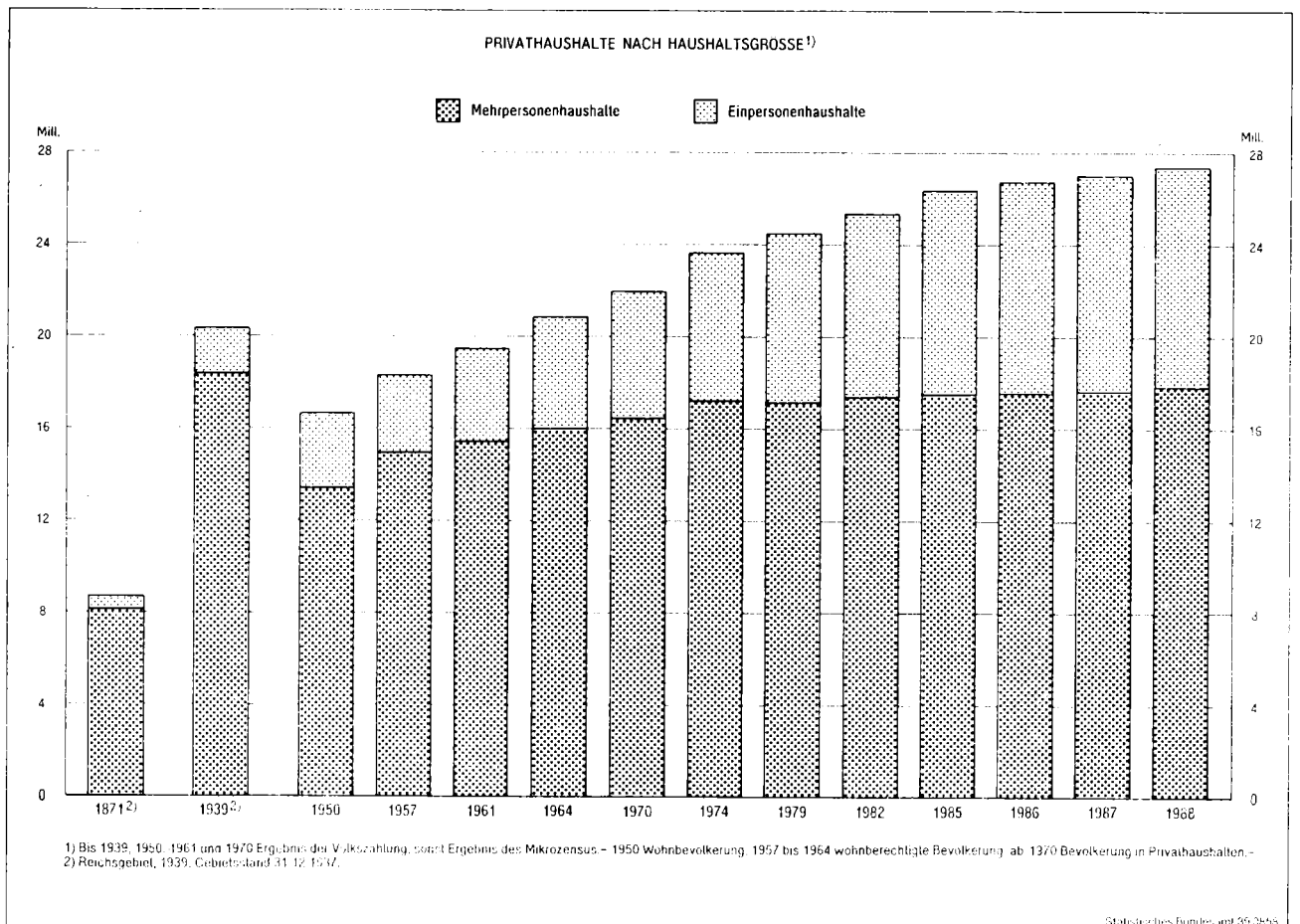
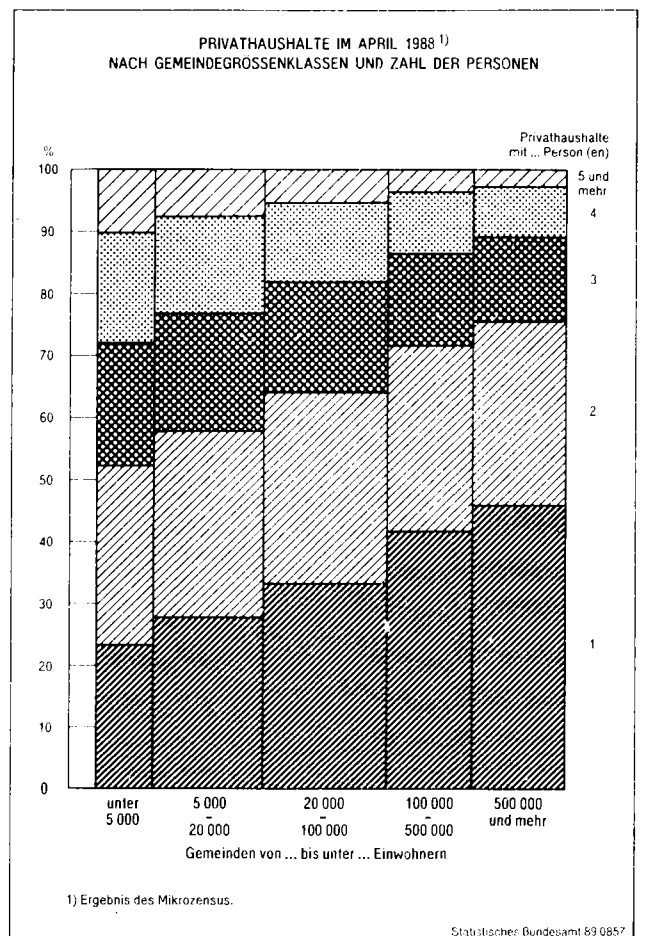
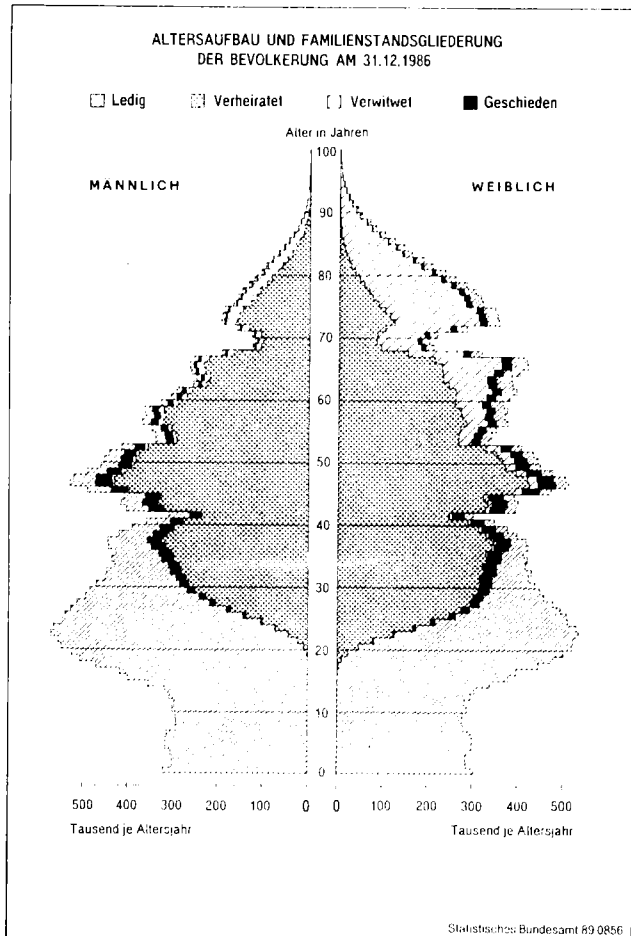

ERWERBSTÄTIGE BEZUGSPERSONEN IM APRIL 1988¹⁾ NACH MONATLICHEM HAUSHALTSNETTOEINKOMMEN UND STELLUNG IM BERUF

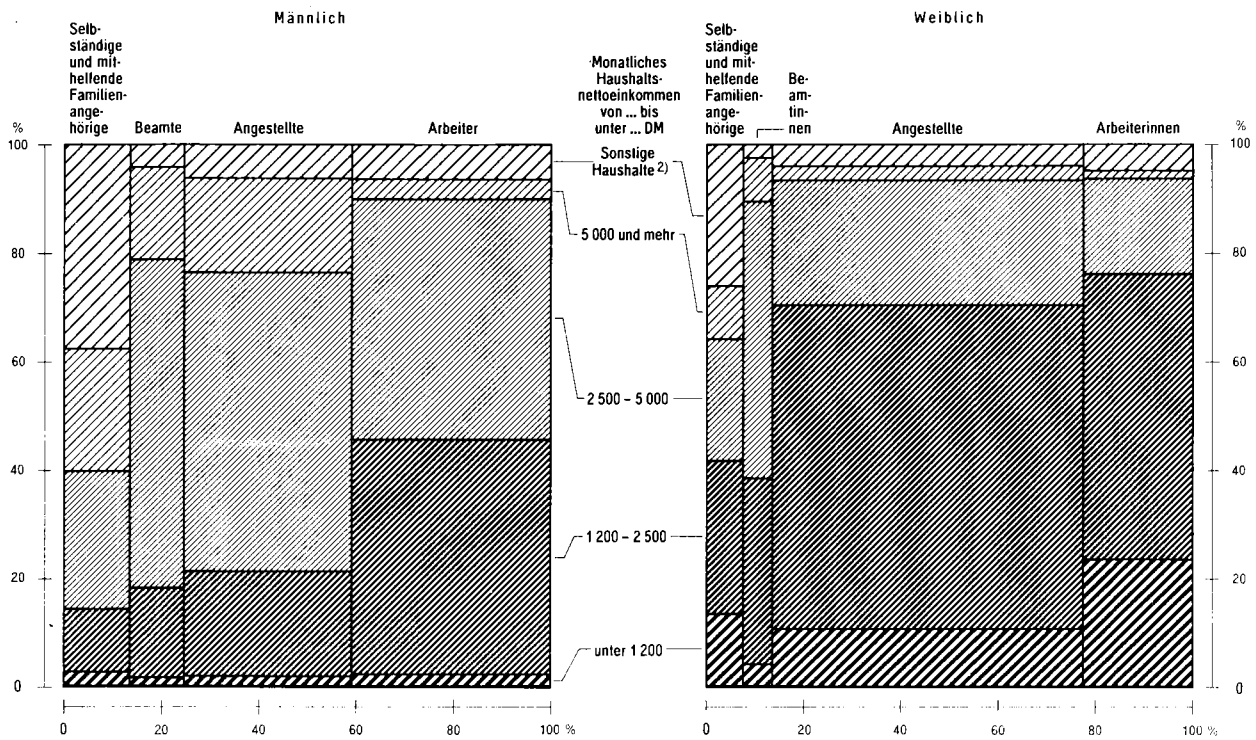

1) Ergebnis des Mikrozensus. - 2) Haushalte, deren Bezugsperson selbständiger Landwirt oder mithelfender Familienangehöriger ist sowie ohne Angaben.

Statistisches Bundesamt 89 0859

FAMILIEN NACH IHRER ZUSAMMENSETZUNG¹⁾

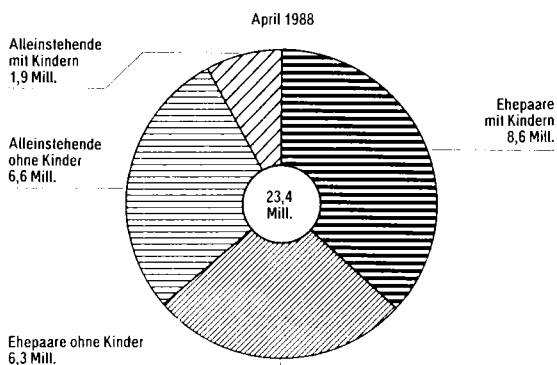
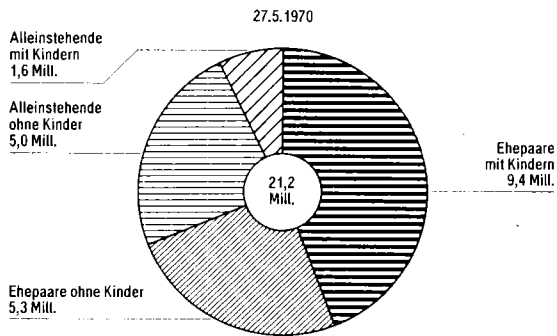

1) 1970 Ergebnis der Volkszählung, 1988 Ergebnis des Mikrozensus.

Statistisches Bundesamt 89 0860

FAMILIEN IM APRIL 1988¹⁾
NACH ZAHL DER LEDIGEN KINDER IN DER FAMILIE

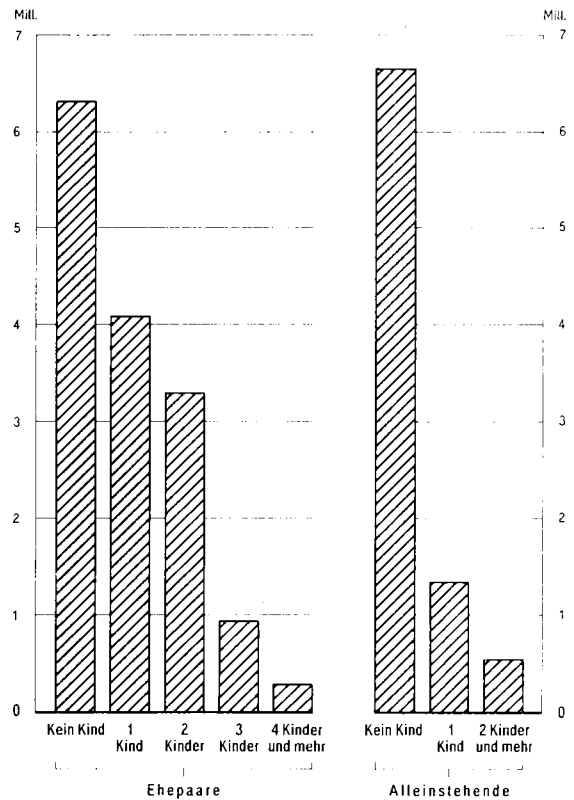

1) Ergebnis des Mikrozensus.

Statistisches Bundesamt 89 0861

FAMILIEN MIT LEDIGEN KINDERN IM APRIL 1988¹⁾
 NACH ALTER, BETEILIGUNG AM ERWERBSLEBEN UND STELLUNG IM BERUF DER BEZUGSPERSON

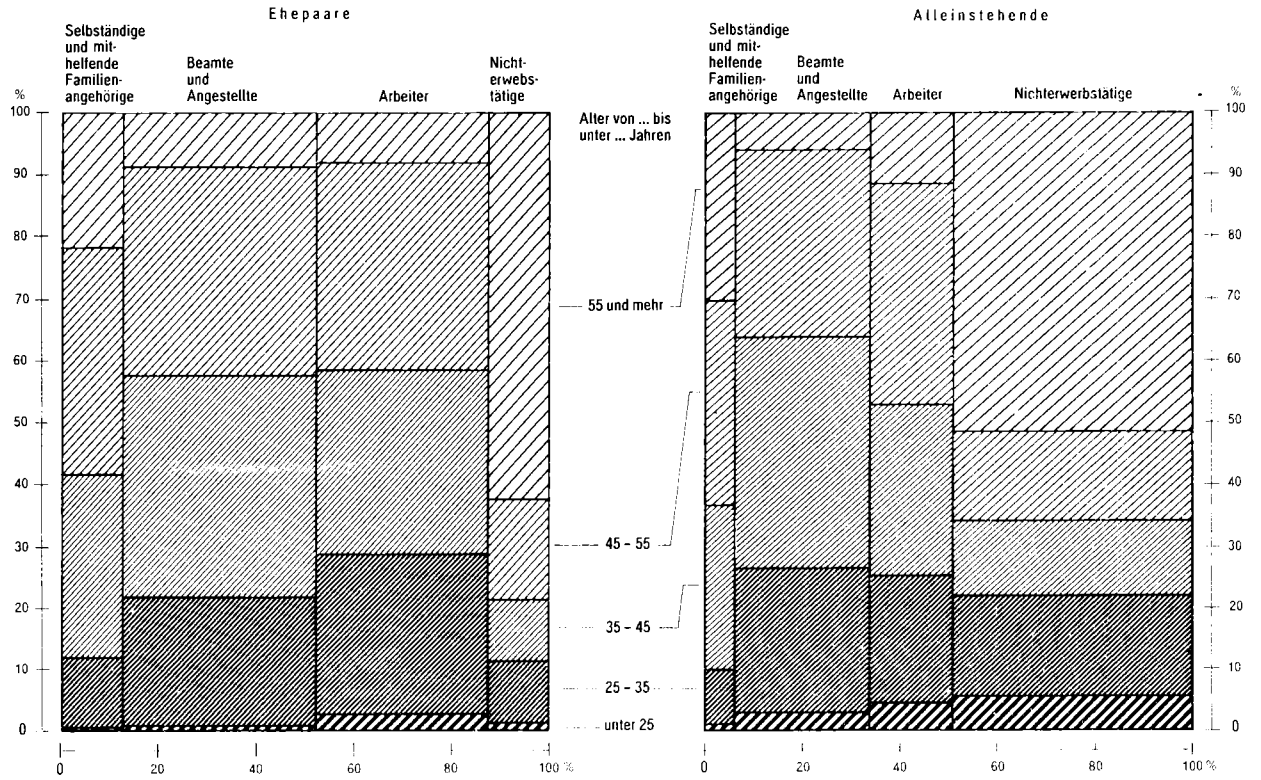

1) Ergebnis des Mikrozensus.

Statistisches Bundesamt 69 0862

DURCHSCHNITTLICHE KINDERZAHL IN FAMILIEN IM APRIL 1988¹⁾

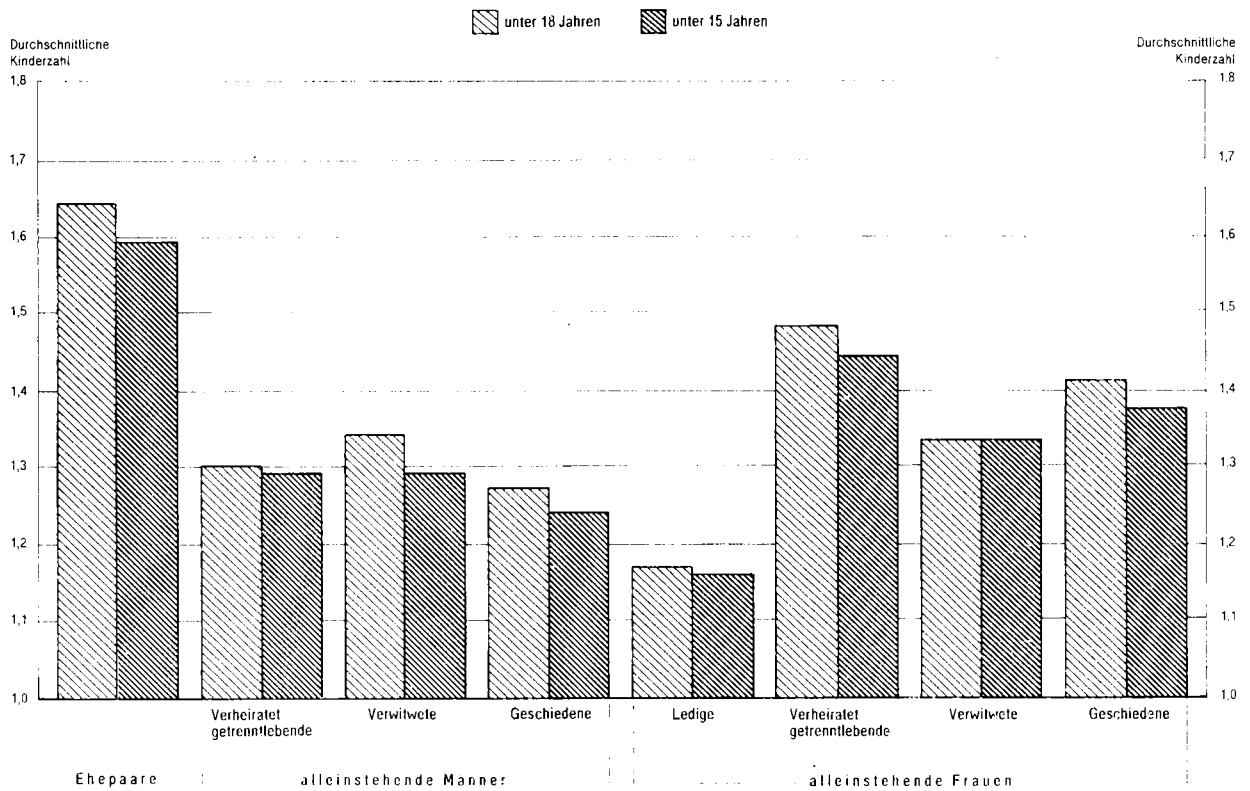

1) Ergebnis des Mikrozensus. - Kinder der jeweiligen Altersgruppe bezogen auf die Familien mit Kindern der entsprechenden Altersgruppe.

Statistisches Bundesamt 69 0863

T a b e l l e n t e i l

1 Zusammenfassende Übersicht

1.1 Strukturdaten 1988 aus dem Bereich der Haushalts- und Familienstatistik

Gegenstand der Nachweisung	1 000	%	Gegenstand der Nachweisung	1 000	%
Familien			Mit ledigen Kindern in der Familien		
Nach der Familienzusammensetzung			Verheiratet zusammenlebend		
Insgesamt	23 392	100	Männer, ledig	29	0,3
Ehepaare ohne Kinder	6 305	27,0	verheiratet getrenntlebend	43	0,4
Ehepaare mit Kindern	8 592	36,7	verwitwet	126	1,2
Alleinstehende Männer ohne Kinder	1 770	7,6	geschieden	103	1,0
Alleinstehende Männer mit Kindern	301	1,3	Frauen, ledig	236	2,3
Alleinstehende Frauen ohne Kinder	4 860	20,8	verheiratet getrenntlebend	158	1,5
Alleinstehende Frauen mit Kindern	1 565	6,7	verwitwet	611	5,8
mit deutscher Bezugsperson	21 929	100	geschieden	559	5,3
Ehepaare ohne Kinder	6 041	27,5	Nach dem monatlichen Nettoeinkommen der Familie (von ... bis unter ... DM)		
Ehepaare mit Kindern	7 792	35,5	Ohne ledige Kinder in der Familie		
Alleinstehende Männer ohne Kinder	1 562	7,1	unter 600	378	2,9
Alleinstehende Männer mit Kindern	280	1,3	600 - 1 200	2 183	16,9
Alleinstehende Frauen ohne Kinder	4 761	21,7	1 200 - 1 800	2 904	22,4
Alleinstehende Frauen mit Kindern	1 493	6,8	1 800 - 2 500	3 052	23,6
mit ausländischer Bezugsperson	1 463	100	2 500 - 3 000	1 049	8,1
Ehepaare ohne Kinder	264	18,1	3 000 - 3 500	882	6,8
Ehepaare mit Kindern	800	54,7	3 500 - 4 000	482	3,7
Alleinstehende Männer ohne Kinder	208	14,2	4 000 - 5 000	553	4,3
Alleinstehende Männer mit Kindern	21	1,4	5 000 und mehr	480	3,7
Alleinstehende Frauen ohne Kinder	99	6,8	Selbständige Landwirte, mithelfende Familienangehörige, ohne Angabe		
Alleinstehende Frauen mit Kindern	71	4,9	793 7,5		
Nach Zahl der ledigen Kinder in der Familie			Mit ledigen Kindern in der Familie		
Insgesamt	10 457	100	unter 600	71	0,7
mit 1 Kind	5 420	51,8	600 - 1 200	357	3,4
mit 2 Kindern	3 697	35,4	1 200 - 1 800	663	6,3
mit 3 Kindern	1 036	9,9	1 800 - 2 500	1 993	19,1
mit 4 Kindern	220	2,1	2 500 - 3 000	1 356	13,0
mit 5 und mehr Kindern	84	0,8	3 000 - 3 500	1 342	12,8
Ehepaare	8 592	100	3 500 - 4 000	932	8,9
mit 1 Kind	4 085	47,5	4 000 - 5 000	1 237	11,8
mit 2 Kindern	3 285	38,2	5 000 und mehr	1 247	11,9
mit 3 Kindern	945	11,0	Selbständige Landwirte, mithelfende Familienangehörige, ohne Angabe		
mit 4 Kindern	200	2,3	1 259 12,0		
mit 5 und mehr Kindern	77	0,9	Nach der Beteiligung am Erwerbaleben der Bezugsperson		
Alleinstehende Männer	301	100	Ohne ledige Kinder in der Familie		
mit 1 Kind	220	73,2	Erwerbspersonen		
mit 2 Kindern	64	21,4	Erwerbstätige		
mit 3 und mehr Kindern	16	5,4	Erwerbslose		
Alleinstehende Frauen	1 565	100	Nichterwerbspersonen		
mit 1 Kind	1 114	71,2	7 951 61,4		
mit 2 Kindern	348	22,2	Mit ledigen Kindern in der Familie		
mit 3 Kindern	78	5,0	Erwerbspersonen		
mit 4 und mehr Kindern	25	1,6	Erwerbstätige		
Nach dem Familienstand der Bezugsperson und Altersgruppen der ledigen Kinder in der Familie			Erwerbslose		
Mit Kindern unter 3 Jahren			Nichterwerbspersonen		
Ehepaare			10 457 100		
Alleinstehende Männer			8 952 85,6		
Alleinstehende Frauen			8 511 81,4		
Mit Kindern unter 6 Jahren			442 4,2		
Ehepaare			1 505 14,4		
Alleinstehende Männer			Erwerbsbeteiligung von Ehepaaren		
Alleinstehende Frauen			Ehepaare ohne ledige Kinder in der Familie		
Mit Kindern unter 15 Jahren			Beide Ehepartner erwerbstätig		
Ehepaare			Ehemann allein erwerbstätig		
Alleinstehende Männer			Ehefrau allein erwerbstätig		
Alleinstehende Frauen			Beide Ehepartner erwerbslos		
Mit Kindern unter 18 Jahren			Ehemann erwerbslos/Ehefrau Nichterwerbsperson		
Ehepaare			85 1,3		
Alleinstehende Männer			Beide Ehepartner Nichterwerbspersonen ..		
Alleinstehende Frauen			2 842 45,1		
Mit Kindern unter 28 Jahren			Ehemann Nichterwerbsperson/ Ehefrau erwerbslos		
Ehepaare			46 0,7		
Alleinstehende Männer			Ehepaare mit ledigen Kindern in der Familie		
Alleinstehende Frauen			8 592 100		
Mit Kindern von 28 Jahren und mehr			Beide Ehepartner erwerbstätig		
Ehepaare			3 357 39,1		
Alleinstehende Männer			Ehemann allein erwerbstätig		
Alleinstehende Frauen			4 204 48,9		
Nach dem Familienstand der Bezugsperson			Ehefrau allein erwerbstätig		
Ohne ledige Kinder in der Familie			249 2,9		
Verheiratet zusammenlebend			Beide Ehepartner erwerbslos		
Männer, verheiratet getrenntlebend			44 0,5		
verwitwet			Ehemann erwerbslos/Ehefrau Nichterwerbsperson		
geschieden			151 1,8		
Frauen, verheiratet getrenntlebend			Beide Ehepartner Nichterwerbspersonen ..		
verwitwet			569 6,6		
geschieden			Ehemann Nichterwerbsperson/ Ehefrau erwerbslos		
			18 0,2		
			Ehepartner - beide erwerbstätig - nach der Wochenarbeitszeit		
			Ehemänner		
			5 198 100		
			bis einschl. 20 Stunden		
			71 1,4		
			21 bis einschl. 35 Stunden		
			62 1,2		
			36 Stunden und mehr		
			5 065 97,4		
			Ehefrauen		
			5 198 100		
			bis einschl. 20 Stunden		
			1 549 29,8		
			21 bis einschl. 35 Stunden		
			991 19,1		
			36 Stunden und mehr		
			2 658 51,1		

1 Zusammenfassende Übersicht

1.1 Strukturdaten 1988 aus dem Bereich der Haushalte- und Familienstatistik

Gegenstand der Nachweisung	1 000	%	Gegenstand der Nachweisung	1 000	%
Ehedauer von verheiratet zusammenlebenden Ehepaaren (von ... bis unter ... Jahren)			Verheiratet zusammenlebend	13 699	100
Insgesamt	14 897	100	ohne Kinder	5 983	43,7
unter 5	1 377	9,2	mit Kindern	7 716	56,3
5 - 15	2 751	18,5	Alleinstehend	11 970	100
15 - 25	3 006	20,2	ohne Kinder	10 478	87,5
25 - 35	3 188	21,4	mit Kindern	1 492	12,5
dar.: 25	335	2,2	Ausländische Frauen	1 462	100
35 - 45	2 095	14,1	ohne Kinder	652	44,6
45 - 55	784	5,3	mit Kindern	811	55,4
dar.: 50	83	0,6	Verheiratet zusammenlebend	979	100
55 - 65	142	1,0	ohne Kinder	240	24,5
dar.: 60	12	0,1	mit Kindern	739	75,5
65 und mehr	/	/	Alleinstehend	484	100
ohne Angabe	1 549	10,4	ohne Kinder	412	85,3
			mit Kindern	71	14,7
Frauen und Mütter (im Alter von 15 Jahren und mehr)			Nach Altersgruppen (von ... bis unter ... Jahren)		
Nach Zahl der ledigen Kinder in der Familie			Ohne Kinder	17 113	100
Insgesamt	27 131	100	unter 25	4 054	23,7
ohne Kinder	17 113	63,1	25 - 35	1 916	11,2
mit Kindern	10 019	36,9	35 - 45	866	5,1
1 Kind	5 131	18,9	45 - 55	1 808	10,6
2 Kindern	3 587	13,2	55 - 65	2 836	16,6
3 Kindern	1 004	3,7	65 und mehr	5 633	32,9
4 Kindern	216	0,8	Mit Kindern	10 019	100
5 und mehr Kindern	82	0,3	unter 25	391	3,9
Verheiratet zusammenlebend	14 678	100	25 - 35	2 645	26,4
ohne Kinder	6 222	42,4	35 - 45	2 936	29,3
mit Kindern	8 455	57,6	45 - 55	2 664	26,6
1 Kind	4 017	27,4	55 - 65	972	9,7
2 Kindern	3 239	22,1	65 und mehr	411	4,1
3 Kindern	926	6,3	Nach der Beteiligung am Erwerbsleben		
4 Kindern	197	1,3	Ohne ledige Kinder in der Familie	17 113	100
5 und mehr Kindern	76	0,5	Erwerbspersonen	6 900	40,3
Alleinstehende	12 454	100	Erwerbstätige	6 280	36,7
ohne Kinder	10 890	87,4	Erwerbslose	620	3,6
mit Kindern	1 564	12,6	Nichterwerbspersonen	10 213	59,7
1 Kind	1 114	8,9	darunter: Rente u. dgl.	5 991	35,0
2 Kindern	347	2,8	Mit ledigen Kindern in der Familie	10 019	100
3 Kindern	78	0,6	Erwerbspersonen	4 838	48,3
4 Kindern	19	0,1	Erwerbstätige	4 300	42,9
5 und mehr Kindern	6	0,0	Erwerbslose	538	5,4
			Nichterwerbspersonen	5 181	51,7
			darunter: Rente u. dgl.	823	8,2
Nach dem Familienstand der Mutter und Altersgruppen der ledigen Kinder in der Familie			Erwerbstätige nach der Wochenarbeitszeit		
Mit Kindern ohne Altersbegrenzung	10 019	100	Ohne ledige Kinder in der Familie	6 280	
ledig	235	2,3	Verheiratet zusammenlebend	2 130	100
verheiratet zusammenlebend	8 455	84,4	bis einschl. 20 Stunden	356	16,7
verheiratet getrenntlebend	158	1,6	21 bis einschl. 35 Stunden	359	16,9
verwitwet	611	6,1	36 Stunden und mehr	1 414	66,4
geschieden	559	5,6	Alleinstehend	4 150	100
Mit Kindern unter 3 Jahren	1 677	100	bis einschl. 20 Stunden	200	4,8
ledig	83	4,9	21 bis einschl. 35 Stunden	205	4,9
verheiratet zusammenlebend	1 532	91,4	36 Stunden und mehr	3 745	90,2
verheiratet getrenntlebend	24	1,4	Mit ledigen Kindern in der Familie	4 300	100
verwitwet	6	0,3	Verheiratet zusammenlebend	3 549	82,5
geschieden	31	1,9	bis einschl. 20 Stunden	1 302	30,6
Mit Kindern unter 6 Jahren	2 786	100	21 bis einschl. 35 Stunden	731	20,6
ledig	128	4,6	36 Stunden und mehr	1 516	42,7
verheiratet zusammenlebend	2 509	90,1	Alleinstehend	751	100
verheiratet getrenntlebend	51	1,8	bis einschl. 20 Stunden	137	18,3
verwitwet	14	0,5	21 bis einschl. 35 Stunden	135	18,0
geschieden	84	3,0	36 Stunden und mehr	479	63,7
Mit Kindern unter 15 Jahren	5 530	100	Nach monatlichem Nettoeinkommen (von ... bis unter ... DM)		
ledig	185	3,3	Ohne ledige Kinder in der Familie	17 113	100
verheiratet zusammenlebend	4 888	88,4	unter 600	2 431	14,2
verheiratet getrenntlebend	105	1,9	600 - 1 200	3 960	23,1
verwitwet	69	1,3	1 200 - 1 800	3 706	21,7
geschieden	284	5,1	1 800 - 2 500	1 835	10,7
Mit Kindern unter 18 Jahren	6 672	100	2 500 - 3 000	326	1,9
ledig	197	3,0	3 000 - 3 500	181	1,1
verheiratet zusammenlebend	5 856	87,8	3 500 - 4 000	74	0,4
verheiratet getrenntlebend	122	1,8	4 000 - 5 000	59	0,3
verwitwet	124	1,9	5 000 und mehr	47	0,3
geschieden	373	5,6	Selbständige Landwirtinnen, mithelfende Familienangehörige, ohne Angabe	4 495	26,3
Nach der Staatsangehörigkeit					
Deutsche Frauen	25 669	100			
ohne Kinder	16 461	64,1			
mit Kindern	9 208	35,9			

1 Zusammenfassende Übersicht
1.1 Strukturdaten 1988 aus dem Bereich der Haushalts- und Familienstatistik

Gegenstand der Nachweisung	1 000	%	Gegenstand der Nachweisung	1 000	%
noch:					
Nach monatlichem Nettoeinkommen (von ... bis unter ... DM)			Mit alleinstehenden Vätern	401	100
Mit ledigen Kindern in der Familie	10 019	100	unter 3	16	3,9
unter 600	1 091	10,9	3 - 6	14	3,5
600 - 1 200	1 882	18,8	6 - 10	28	7,0
1 200 - 1 800	1 081	10,8	10 - 15	55	13,6
1 800 - 2 500	661	6,6	15 - 18	56	14,0
2 500 - 3 000	130	1,3	darunter: Schüler	46	11,5
3 000 - 3 500	77	0,8	18 - 21	75	18,7
3 500 - 4 000	42	0,4	21 - 28	97	24,1
4 000 - 5 000	33	0,3	28 und mehr	61	15,2
5 000 und mehr	31	0,3	Mit alleinstehenden Müttern	2 172	100
Selbständige Landwirtinnen, mithelfende Familienangehörige, ohne Angabe	4 991	49,8	unter 3	150	6,9
			3 - 6	164	7,5
			6 - 10	243	11,2
			10 - 15	299	13,7
			15 - 18	255	11,7
			darunter: Schüler	210	9,7
			18 - 21	291	13,4
			21 - 28	412	19,0
			28 und mehr	360	16,6
<u>Ledige Kinder und Jugendliche in Familien</u>					
Nach Altersgruppen der ledigen Kinder (von ... bis unter ... Jahren) und Familienstand der Eltern			Nach der Staatsangehörigkeit der Kinder		
Insgesamt	17 173	100	Insgesamt	17 173	100
unter 3	1 848	10,8	Deutsche	15 639	91,1
3 - 6	1 750	10,2	Ausländer	1 533	8,9
6 - 10	2 333	13,6			
10 - 15	2 851	16,6	Nach der Ausbildung und Erwerbsbeteiligung		
15 - 18	2 124	12,4	Männlich	9 488	100
darunter: Schüler	1 731	10,1	Noch nicht in schulischer Ausbildung	2 084	22,0
18 - 21	2 422	14,1	darunter: Kindergarten, Kinderhort	816	8,6
21 - 28	2 935	17,1	Schulische Ausbildung	4 174	44,0
28 und mehr	910	5,3	Erwerbstätige, ohne Schüler und Studenten	2 945	31,0
Mit verheiratet zusammenlebenden Eltern	14 600	100	darunter: Auszubildende	747	7,9
unter 3	1 682	11,5	Weder in Ausbildung noch erwerbstätig	286	3,0
3 - 6	1 573	10,8	darunter: Erwerbslose	202	2,1
6 - 10	2 063	14,1	Weiblich	7 686	100
10 - 15	2 497	17,1	Noch nicht in schulischer Ausbildung	1 979	25,7
15 - 18	1 813	12,4	darunter: Kindergarten, Kinderhort	769	10,0
darunter: Schüler	1 475	10,1	Schulische Ausbildung	3 856	50,2
18 - 21	2 056	14,1	Erwerbstätige, ohne Schüler und Studenten	1 674	21,8
21 - 28	2 426	16,6	darunter: Auszubildende	573	7,5
28 und mehr	489	3,4	Weder in Ausbildung noch erwerbstätig	177	2,3
			darunter: Erwerbslose	102	1,3

2 Privathaushalte

2.1 Privathaushalte im April 1988 nach Altersgruppen und Familienstand
der Bezugsperson sowie nach Haushaltsgröße *)

Alter der Bezugsperson von ... bis unter ... Jahren	Insgesamt	Ein- personen- haushalte	Mehrpersonenhaushalte					Haushalts- mitglieder	
			zusammen	davon mit ... Personen				insgesamt	Je Haushalt
				2	3	4	5 und mehr		
				1 000					
Ledig									
unter 25	1 319	1 045	274	244	24	/	/	1 632	1,24
25 - 45	2 553	1 946	607	512	72	18	/	3 284	1,29
45 - 65	815	657	158	136	17	/	/	1 001	1,23
65 und mehr	471	413	58	50	7	/	/	540	1,15
Zusammen ...	5 157	4 060	1 097	941	120	28	7	6 456	1,25
Verheiratet zusammenlebend									
unter 25	231	x	231	111	91		5	619	2,68
25 - 45	5 387	x	5 387	1 084	1 734	1 863	707	18 592	3,45
45 - 65	6 666	x	6 666	2 655	1 951	1 359	701	20 408	3,06
65 und mehr	2 587	x	2 587	2 221	281	56	29	5 668	2,19
Zusammen ...	14 870	x	14 870	6 070	4 057	3 302	1 442	45 288	3,05
Verheiratet getrenntlebend									
unter 25	32	20	12	9	/	-	/	46	1,45
25 - 45	343	208	135	76	44	12	/	558	1,63
45 - 65	299	220	79	52	20	5	/	415	1,39
65 und mehr	64	54	10	8	/	-	/	78	1,21
Zusammen ...	738	502	236	145	67	17	6	1 097	1,49
Verwitwet									
unter 25	/	/	/	/	/	-	-	/	/
25 - 45	96	22	74	30	30	10	/	234	2,45
45 - 65	1 098	667	431	264	108	40	19	1 784	1,62
65 und mehr	3 487	3 147	340	281	40	9	10	3 921	1,12
Zusammen ...	4 682	3 837	845	575	178	59	34	5 941	1,27
Geschieden									
unter 25	16	8	9	6	/	/	/	28	1,73
25 - 45	821	377	445	252	138	40	15	1 534	1,87
45 - 65	853	541	312	217	71	19	6	1 294	1,52
65 und mehr	264	238	26	23	/	/	-	293	1,11
Zusammen ...	1 955	1 164	792	498	213	60	21	3 149	1,61
Insgesamt									
unter 25	1 599	1 074	526	370	120	29	7	2 328	1,46
25 - 45	9 200	2 553	6 647	1 952	2 017	1 944	734	24 203	2,63
45 - 65	9 730	2 085	7 646	3 323	2 166	1 428	729	24 901	2,56
65 und mehr	6 874	3 852	3 021	2 583	332	67	40	10 499	1,53
Insgesamt ...	27 403	9 563	17 840	8 228	4 635	3 467	1 509	61 931	2,26

*) Ergebnis des Mikrozensus. - Bevölkerung in Privathaushalten.

2 Privathaushalte
2.2 Privathaushalte im April 1988 nach Haushaltsgröße, Altersgruppen und Familienstand der Bezugsperson *)

2.2.1 Insgesamt
1 000

Haushalte mit ... Person(en)	Ins-gesamt	Davon im Alter von ... bis unter ... Jahren												
		unter 20	20 - 25	25 - 30	30 - 35	35 - 40	40 - 45	45 - 50	50 - 55	55 - 60	60 - 65	65 - 70	70 - 75	75 und mehr
Ledig														
1	4 060	101	943	976	508	285	177	207	165	140	145	140	82	191
2	941	15	229	282	126	65	38	48	36	28	24	16	12	22
3	120	/	21	31	21	13	7	6	5	/	/	/	/	/
4	28	/	/	5	7	/	/	/	/	/	/	/	-	/
5 und mehr	7	/	/	/	/	/	/	/	/	/	/	/	-	/
Zusammen ...	5 157	120	1 199	1 296	662	369	225	264	207	172	172	158	95	217
Verheiratet zusammenlebend														
1	x	x	x	x	x	x	x	x	x	x	x	x	x	x
2	6 070	/	109	352	297	229	206	405	592	773	886	793	557	870
3	4 057	/	89	370	494	460	410	611	596	450	293	160	62	60
4	3 302	/	24	199	483	624	557	607	421	226	106	37	11	8
5 und mehr	1 442	-	5	47	145	251	264	305	233	117	46	18	6	6
Zusammen ...	14 870	/	227	968	1 418	1 563	1 437	1 928	1 841	1 565	1 331	1 007	636	944
Verheiratet getrenntlebend														
1	502	/	19	39	52	54	63	76	69	42	34	23	12	20
2	145	/	8	19	19	21	17	24	13	9	5	/	/	/
3	67	/	/	9	13	14	9	9	8	/	/	/	/	/
4	17	-	-	/	/	/	/	/	/	/	/	-	-	-
5 und mehr	6	-	/	/	/	/	/	/	/	-	-	/	/	-
Zusammen ...	738	/	30	69	88	93	93	114	93	53	40	27	14	23
Verwitwet														
1	3 837	/	/	/	/	6	10	35	77	171	384	620	673	1 854
2	575	-	/	/	/	8	15	39	58	77	89	93	60	128
3	178	-	/	/	/	9	15	25	31	27	25	15	8	17
4	59	-	-	/	/	/	5	10	13	11	6	/	/	/
5 und mehr	34	-	-	/	/	/	/	/	7	/	/	/	/	/
Zusammen ...	4 682	/	/	7	15	28	47	113	186	291	508	734	745	2 008
Geschieden														
1	1 164	-	8	44	79	120	133	174	148	116	103	96	58	84
2	498	/	6	33	55	81	83	100	62	34	21	11	/	8
3	213	-	/	19	30	47	43	40	21	8	/	/	/	/
4	60	-	/	/	12	14	10	12	/	/	/	/	/	-
5 und mehr	21	-	/	/	/	5	/	/	/	/	/	-	-	-
Zusammen ...	1 955	/	16	101	180	267	273	328	237	161	127	109	64	92
Insgesamt														
1	9 563	103	971	1 062	642	466	383	491	459	469	666	878	824	2 150
2	8 228	17	353	689	501	404	359	616	760	921	1 026	918	635	1 031
3	4 635	/	116	430	562	542	484	691	661	490	324	179	73	80
4	3 467	/	29	211	506	649	577	634	441	240	112	40	13	14
5 und mehr	1 509	/	6	50	152	259	273	313	243	123	50	21	8	11
Insgesamt ...	27 403	126	1 474	2 442	2 363	2 320	2 076	2 746	2 564	2 242	2 178	2 035	1 554	3 285

*) Ergebnis des Mikrozensus. - Bevölkerung in Privathaushalten.

2 Privathaushalte
 2.2 Privathaushalte im April 1988 nach Haushaltsgröße, Altersgruppen und Familienstand der Bezugsperson *)
 2.2.2 Männlich
 1 000

Haushalte mit ... Person(en)	Ins- gesamt	Davon im Alter von ... bis unter ... Jahren												
		unter 20	20 - 25	25 - 30	30 - 35	35 - 40	40 - 45	45 - 50	50 - 55	55 - 60	60 - 65	65 - 70	70 - 75	75 und mehr
Ledig														
1	2 101	38	458	573	327	192	121	136	97	61	39	22	12	26
2	564	/	133	193	81	40	24	30	21	14	9	/	/	7
3	66	/	12	17	12	7	/	/	/	/	/	/	/	/
4	19	/	/	/	/	/	/	/	/	/	/	/	-	/
5 und mehr	5	/	/	/	/	/	/	/	-	/	/	-	-	/
Zusammen ...	2 755	44	607	787	424	243	152	171	122	77	50	27	17	34
Verheiratet zusammenlebend														
1	x	x	x	x	x	x	x	x	x	x	x	x	x	x
2	5 909	/	98	324	279	220	197	389	575	760	873	781	551	862
3	3 954	/	81	356	479	442	398	598	585	445	290	158	62	59
4	3 235	/	22	191	467	607	547	599	417	224	105	36	11	8
5 und mehr	1 417	-	/	44	141	246	259	302	230	116	46	18	6	6
Zusammen ...	14 514	/	205	915	1 365	1 515	1 401	1 887	1 807	1 546	1 314	993	629	935
Verheiratet getrenntlebend														
1	335	/	10	22	34	40	48	56	51	28	20	13	6	9
2	56	-	/	/	/	8	7	11	7	5	/	/	/	/
3	17	/	/	/	/	/	/	/	/	/	/	/	/	/
4	/	-	-	/	/	/	/	/	/	-	/	-	-	-
5 und mehr	/	-	/	/	/	/	/	/	/	-	-	/	/	-
Zusammen ...	415	/	12	28	41	51	59	71	62	35	23	15	7	11
Verwitwet														
1	526	-	/	/	/	/	/	10	13	30	50	63	75	278
2	110	-	-	/	/	/	/	9	8	15	18	15	11	30
3	37	-	-	/	/	/	/	/	6	7	7	/	/	/
4	13	-	-	-	/	/	/	/	/	/	/	/	/	/
5 und mehr	9	-	-	-	-	/	/	/	/	/	/	/	/	/
Zusammen ...	694	-	/	/	/	5	9	27	31	56	77	81	89	315
Geschieden														
1	524	-	/	23	44	74	76	94	77	50	33	21	12	17
2	153	/	/	6	12	20	26	36	21	14	8	/	/	/
3	48	-	/	/	6	8	10	12	6	/	/	/	-	/
4	14	-	-	/	/	/	/	/	/	/	/	/	-	-
5 und mehr	5	-	-	-	/	/	/	/	/	/	-	-	-	-
Zusammen ...	744	/	/	33	64	107	115	146	107	68	42	26	14	20
Zusammen														
1	3 486	38	470	619	405	308	248	295	238	169	142	119	104	330
2	6 791	6	233	528	376	289	257	474	632	809	910	806	569	903
3	4 121	/	93	376	498	461	417	621	604	458	299	162	65	64
4	3 265	/	25	196	474	614	551	609	422	228	108	37	12	10
5 und mehr	1 438	/	5	45	142	248	262	304	234	118	47	19	6	8
Zusammen ...	19 121	48	827	1 765	1 895	1 920	1 735	2 302	2 129	1 781	1 506	1 143	756	1 315

*) Ergebnis des Mikrozensus. - Bevölkerung in Privathaushalten.

2. Privathaushalte

2.2 Privathaushalte im April 1988 nach Haushaltsgröße, Altersgruppen und Familienstand der Bezugsperson *)

2.2.3 Weiblich

1 000

Haushalte mit ... Person(en)	Ins- gesamt	Davon im Alter von ... bis unter ... Jahren												
		unter 20	20 - 25	25 - 30	30 - 35	35 - 40	40 - 45	45 - 50	50 - 55	55 - 60	60 - 65	65 - 70	70 - 75	75 und mehr
Ledig														
1	1 959	64	486	403	181	93	56	71	68	79	106	117	70	165
2	377	11	96	90	45	25	14	19	15	14	15	12	8	16
3	55	/	10	14	9	6	/	/	/	/	/	/	/	/
4	10	/	/	/	/	/	/	/	/	/	/	/	-	/
5 und mehr	/	/	/	/	/	/	-	/	/	-	/	/	-	/
Zusammen ...	2 403	76	592	509	238	126	74	92	85	95	123	131	79	183
Verheiratet zusammenlebend														
1	x	x	x	x	x	x	x	x	x	x	x	x	x	x
2	161	/	12	27	19	9	9	16	17	12	13	13	6	9
3	103	/	8	15	15	18	12	13	11	5	/	/	/	/
4	68	-	/	8	16	16	10	9	/	/	/	/	-	-
5 und mehr	25	-	/	/	/	6	5	/	/	/	/	-	/	-
Zusammen ...	357	/	22	52	54	49	37	41	34	20	17	15	7	9
Verheiratet getrenntlebend														
1	167	/	9	17	18	14	15	21	18	13	14	10	6	11
2	89	/	7	15	15	13	10	14	7	/	/	/	/	/
3	51	-	/	8	11	11	6	6	5	/	/	/	/	/
4	13	-	-	/	/	/	/	/	/	/	-	-	-	-
5 und mehr	/	-	-	/	/	/	/	/	/	-	-	-	-	-
Zusammen ...	323	/	18	42	47	42	34	42	31	18	17	12	7	12
Verwitwet														
1	3 311	/	/	/	/	/	7	25	64	141	334	557	598	1 577
2	465	-	/	/	/	7	12	31	49	62	72	78	49	99
3	141	-	/	/	/	8	13	20	25	20	18	13	6	13
4	46	-	-	/	/	/	/	8	11	8	/	/	/	/
5 und mehr	25	-	-	/	/	/	/	/	5	/	/	/	/	/
Zusammen ...	3 988	/	/	/	13	23	38	87	155	235	431	652	656	1 694
Geschieden														
1	640	-	6	22	35	46	57	80	71	66	70	75	46	67
2	345	/	/	27	43	61	57	64	41	20	13	7	/	/
3	165	-	/	16	24	38	33	28	15	5	/	/	/	/
4	46	-	/	/	10	11	9	8	/	/	/	-	/	-
5 und mehr	16	-	/	/	/	/	/	/	/	/	/	-	-	-
Zusammen ...	1 211	/	13	69	117	160	158	182	130	94	85	83	50	72
Zusammen														
1	6 077	64	501	442	238	157	135	196	221	300	524	759	720	1 820
2	1 437	12	119	161	125	115	102	143	128	112	116	111	66	128
3	514	/	23	54	63	81	67	70	58	32	25	17	8	15
4	182	/	/	16	32	36	26	26	19	12	/	/	/	/
5 und mehr	71	/	/	/	10	11	11	9	9	5	/	/	/	/
Zusammen ...	8 282	78	647	677	468	400	340	444	435	461	673	893	798	1 970

*) Ergebnis des Mikrozensus. - Bevölkerung in Privathaushalten.

2 Privathaushalte

2.3 Privathaushalte im April 1988 nach Altersgruppen und Staatsangehörigkeit der Bezugsperson
sowie nach Haushaltsgröße *)

Alter der Bezugsperson von ... bis unter ... Jahren	Ins- gesamt	Ein- person- haus- halte	Mehrpersonenhaushalte					Haushaltsmitglieder	
			zu- sam- men	davon mit ... Personen				ins- gesamt	je Haus- halt
				2	3	4	5 und mehr		
			1 000						Anzahl
<u>mit deutscher Bezugsperson</u>									
Männer									
unter 25	771	457	313	214	77	19	/	1 209	1,57
25 - 45	6 550	1 424	5 126	1 335	1 602	1 637	553	18 371	2,80
45 - 65	7 222	731	6 491	2 713	1 893	1 271	615	20 232	2,80
65 und mehr	3 168	541	2 627	2 252	286	58	31	6 305	1,99
Zusammen ...	17 710	3 152	14 558	6 514	3 857	2 984	1 203	46 118	2,60
Frauen									
unter 25	692	542	150	124	22	/	/	874	1,26
25 - 45	1 777	922	855	477	247	99	32	3 182	1,79
45 - 65	1 945	1 200	745	483	178	59	25	3 073	1,58
65 und mehr	3 632	3 273	359	304	40	8	7	4 070	1,12
Zusammen ...	8 046	5 937	2 109	1 388	487	170	64	11 199	1,39
Zusammen									
unter 25	1 463	999	463	338	99	22	/	2 083	1,42
25 - 45	8 327	2 346	5 981	1 811	1 849	1 736	585	21 553	2,59
45 - 65	9 167	1 930	7 237	3 196	2 071	1 330	640	23 305	2,54
65 und mehr	6 799	3 813	2 986	2 556	326	66	38	10 376	1,53
Zusammen ...	25 756	9 089	16 667	7 901	4 345	3 154	1 267	57 317	2,23
<u>mit ausländischer Bezugsperson</u>									
Männer									
unter 25	104	51	53	25	19	7	/	201	1,93
25 - 45	765	157	609	116	151	198	144	2 431	3,18
45 - 65	496	113	382	112	89	95	87	1 485	3,00
65 und mehr	46	13	33	26	5	/	/	91	1,99
Zusammen ...	1 411	333	1 077	277	263	301	235	4 207	2,98
Frauen									
unter 25	33	23	9	7	/	/	-	44	1,36
25 - 45	108	50	57	25	17	10	/	219	2,04
45 - 65	67	41	26	15	7	/	/	111	1,65
65 und mehr	29	26	/	/	/	-	/	33	1,14
Zusammen ...	236	141	96	50	27	12	7	407	1,72
Zusammen									
unter 25	137	74	62	32	21	7	/	245	1,79
25 - 45	873	207	666	141	168	208	149	2 650	3,04
45 - 65	563	154	409	127	96	98	89	1 596	2,83
65 und mehr	75	39	36	27	6	/	/	124	1,66
Zusammen ...	1 647	474	1 173	327	290	314	242	4 614	2,80
<u>Insgesamt</u>									
Männer									
unter 25	875	508	367	239	96	26	6	1 410	1,61
25 - 45	7 316	1 580	5 735	1 450	1 753	1 835	698	20 802	2,84
45 - 65	7 718	844	6 874	2 824	1 981	1 366	702	21 717	2,81
65 und mehr	3 213	553	2 660	2 278	291	59	33	6 396	1,99
Zusammen ...	19 121	3 486	15 635	6 791	4 121	3 285	1 438	50 325	2,63
Frauen									
unter 25	725	566	159	131	24	/	/	918	1,27
25 - 45	1 884	972	912	502	264	109	37	3 401	1,80
45 - 65	2 013	1 241	772	499	185	62	27	3 184	1,58
65 und mehr	3 660	3 299	362	306	41	8	7	4 103	1,12
Zusammen ...	8 282	6 077	2 205	1 437	514	182	71	11 606	1,40
Insgesamt									
unter 25	1 599	1 074	526	370	120	29	7	2 328	1,46
25 - 45	9 200	2 553	6 647	1 952	2 017	1 944	734	24 203	2,63
45 - 65	9 730	2 085	7 646	3 323	2 166	1 428	729	24 901	2,56
65 und mehr	6 874	3 852	3 021	2 583	332	67	40	10 499	1,53
Insgesamt ...	27 403	9 563	17 840	8 228	4 635	3 467	1 509	61 931	2,26

*) Ergebnis des Mikrozensus. - Bevölkerung in Privathaushalten.

2 Privathaushalte

2.4 Privathaushalte nach Zahl der Personen, Ländern und Gemeindegrößenklassen

Jahr ¹⁾ Land Gemeinden mit ... bis unter ... Einwohnern	Ins- gesamt	Ein- personen- haus- halte	Mehrpersonenhaushalte mit ... Personen					Haus- halte- mit- glieder	Personen je Haushalt
			zu- sammen	2	3	4	5 und mehr		
			1 000						Anzahl
13. 9. 1950	16 650	3 229	13 421	4 209	3 833	2 692	2 687	49 850	2,99
6. 6. 1961	19 460	4 010	15 450	5 156	4 389	3 118	2 787	56 012	2,88
27. 5. 1970	21 991	5 527	16 464	5 959	4 314	3 351	2 839	60 176	2,74
April 1988	27 403	9 563	17 840	8 228	4 635	3 467	1 509	61 931	2,26
April 1988 nach Ländern									
Schleswig-Holstein ...	1 147	378	769	376	189	147	57	2 589	2,26
Hamburg	866	412	455	268	104	63	20	1 616	1,87
Niedersachsen	3 121	1 030	2 091	960	524	396	211	7 257	2,33
Bremen	333	137	195	109	48	27	11	666	2,00
Nordrhein-Westfalen ..	7 418	2 525	4 893	2 284	1 313	905	391	16 758	2,26
Hessen	2 405	765	1 640	745	436	340	119	5 555	2,31
Rheinland-Pfalz	1 551	463	1 088	467	299	233	89	3 696	2,38
Baden-Württemberg	4 060	1 419	2 641	1 119	670	584	268	9 442	2,33
Bayern	4 934	1 735	3 199	1 452	822	631	294	11 229	2,28
Saarland	458	144	314	136	92	67	20	1 063	2,32
Berlin (West)	1 110	556	555	312	138	74	31	2 060	1,86
April 1988 nach Gemeindegrößenklassen									
unter 5 000 ..	3 328	782	2 546	963	651	593	338	8 879	2,67
5 000 - 20 000 ..	6 376	1 774	4 602	1 921	1 207	1 009	465	15 783	2,48
20 000 - 50 000 ..	4 492	1 416	3 075	1 390	821	613	251	10 455	2,33
50 000 - 100 000 ..	2 730	990	1 740	837	465	314	123	5 974	2,19
100 000 - 500 000 ..	5 005	2 091	2 914	1 493	746	495	180	10 256	2,05
500 000 und mehr	5 473	2 509	2 963	1 624	745	443	152	10 585	1,93

1) 1950, 1961 und 1970 Ergebnis der Volkszählung; 1988 Ergebnis des Mikrozensus. - Bevölkerung in Privathaushalten.

2.5 Privathaushalte im April 1988 nach Altersgruppen und Familienstand der Bezugsperson^{*)}
1 000

Alter der Bezugsperson von ... bis unter ... Jahren	Ins- gesamt	Davon					Ein- personen- haushalte	Davon			
		ledig	verheiratet zusammen- lebend	ver- witwet lebend	ge- schie- den	ledig		ver- heiratet getrennt- lebend	ver- witwet	ge- schie- den	
mit männlicher Bezugsperson											
unter 25	875	651	208	12	/	/	508	496	10	/	/
25 - 45	7 316	1 606	5 195	178	18	318	1 580	1 212	144	7	217
45 - 65	7 718	420	6 554	191	191	362	844	333	154	103	254
65 und mehr	3 213	78	2 557	33	485	60	553	61	27	415	51
Zusammen ...	19 121	2 755	14 514	415	694	744	3 486	2 101	335	526	524
mit weiblicher Bezugsperson											
unter 25	725	668	23	19	/	13	566	549	10	/	6
25 - 45	1 884	947	191	165	78	503	972	734	64	15	160
45 - 65	2 013	395	112	108	907	491	1 241	324	66	565	287
65 und mehr	3 660	393	30	31	3 002	204	3 299	352	28	2 732	188
Zusammen ...	8 282	2 403	357	323	3 988	1 211	6 077	1 959	167	3 311	640
Insgesamt											
unter 25	1 599	1 319	231	32	/	16	1 074	1 045	20	/	8
25 - 45	9 200	2 553	5 387	343	96	821	2 553	1 946	208	22	377
45 - 65	9 730	815	6 666	299	1 098	853	2 085	657	220	667	541
65 und mehr	6 874	471	2 587	64	3 487	264	3 852	413	54	3 147	238
Insgesamt ...	27 403	5 157	14 870	738	4 682	1 955	9 563	4 060	502	3 837	1 164

*) Ergebnis des Mikrozensus. - Bevölkerung in Privathaushalten.

2 Privathaushalte

2.6 Privathaushalte und Haushaltsmitglieder im April 1988 nach Ländern und Haushaltsgröße, jeweils insgesamt und mit ausländischer Bezugsperson *)

Land Bezugsperson Haushaltsmitglied	Privathaushalte bzw. Haushaltsmitglieder								Privathaushalte bzw. Haushaltsmitglieder mit ausländischer Bezugsperson								
	ins- gesamt	Einper- sonen- haus- halte	Mehrpersonenhaushalte					Per- sonen je Haus- halt Anzahl	zu- sam- men	Einper- sonen- haus- halte	Mehrpersonenhaushalte					Per- sonen je Haus- halt Anzahl	
			zu- sam- men	davon mit ... Personen							zu- sam- men	zu- sam- men	davon mit ... Personen				
				2	3	4	5 und mehr						2	3	4		5 und mehr
1 000								1 000									
Privathaushalte																	
Schleswig- Holstein	1 147	378	769	376	189	147	57	2,26	32	9	24	9	6	/	/	2,69	
Hamburg	866	412	455	268	104	63	20	1,87	66	23	43	16	9	10	8	2,53	
Niedersachsen ...	3 121	1 030	2 091	960	524	396	211	2,33	104	25	79	23	20	20	16	2,87	
Bremen	333	137	195	109	48	27	11	2,00	18	5	13	/	/	/	/	2,92	
Nordrhein- Westfalen	7 418	2 525	4 893	2 284	1 313	905	391	2,26	455	106	349	88	87	92	83	3,03	
Hessen	2 405	765	1 640	745	436	340	119	2,31	179	48	131	39	34	35	23	2,77	
Rheinland-Pfalz .	1 551	463	1 088	467	299	233	89	2,38	62	14	48	13	12	13	10	3,00	
Baden-Württemberg	4 060	1 419	2 641	1 119	670	584	268	2,33	342	105	237	61	56	72	49	2,78	
Bayern	4 934	1 735	3 199	1 452	822	631	294	2,28	278	97	181	56	48	47	30	2,54	
Saarland	458	144	314	136	92	67	20	2,32	18	6	12	/	/	/	/	2,77	
Berlin (West) ...	1 110	556	555	312	138	74	31	1,86	95	37	58	16	15	13	14	2,61	
Bundesgebiet ...	27 403	9 563	17 840	8 228	4 635	3 467	1 509	2,26	1 647	474	1 173	327	290	314	242	2,80	
davon Bezugs- person:																	
Männer	19 121	3 486	15 635	6 791	4 121	3 285	1 438	2,63	1 411	333	1 077	277	263	301	235	2,98	
Frauen	8 282	6 077	2 205	1 437	514	182	71	1,40	236	141	96	50	27	12	7	1,72	
Haushaltsmitglieder																	
Schleswig- Holstein	2 589	378	2 211	751	566	589	305	2,26	87	9	78	18	17	19	24	2,69	
Hamburg	1 616	412	1 204	536	311	253	104	1,87	166	23	143	33	26	41	44	2,53	
Niedersachsen ...	7 257	1 030	6 227	1 920	1 573	1 583	1 151	2,33	298	25	273	46	60	79	88	2,87	
Bremen	666	137	529	219	144	108	58	2,00	52	5	47	7	7	14	19	2,92	
Nordrhein- Westfalen	16 758	2 525	14 233	4 568	3 940	3 620	2 105	2,26	1 379	106	1 273	175	262	366	470	3,03	
Hessen	5 555	765	4 790	1 490	1 308	1 361	631	2,31	595	48	447	78	101	140	127	2,77	
Rheinland-Pfalz .	3 696	463	3 233	934	897	932	470	2,38	184	14	171	26	35	52	57	3,00	
Baden-Württemberg	9 442	1 419	8 023	2 239	2 011	2 334	1 439	2,33	952	105	847	121	167	287	272	2,78	
Bayern	11 229	1 735	9 495	2 905	2 466	2 523	1 601	2,28	706	97	609	113	143	190	164	2,54	
Saarland	1 063	144	919	272	275	268	104	2,32	49	6	43	/	10	14	15	2,77	
Berlin (West) ...	2 060	556	1 504	624	414	297	169	1,86	247	37	210	32	44	53	80	2,61	
Bundesgebiet ...	61 931	9 563	52 368	16 457	13 905	13 869	8 137	2,26	4 614	474	4 140	654	871	1 255	1 360	2,80	
davon Haushalts- mitglieder:																	
in Haushalten mit männlicher Bezugsperson .	50 325	3 486	46 839	13 582	12 362	13 140	7 754	2,63	4 207	333	3 874	555	790	1 205	1 324	2,98	
in Haushalten mit weiblicher Bezugsperson .	11 606	6 077	5 529	2 875	1 543	728	383	1,40	407	141	266	99	81	50	37	1,72	

*) Ergebnis des Mikrozensus. - Bevölkerung in Privathaushalten.

2 Privathaushalte

2.7 Privathaushalte im April 1988 nach Ländern und Familienstand der Bezugsperson*)

1 000

Land	Insgesamt	Ver- heiratet zusammen- lebend	Alleinstehend				
			zusammen	ledig	ver- heiratet getrennt- lebend	ver- witwet	ge- schieden
Männer							
Schleswig-Holstein ..	792	599	193	120	15	25	34
Hamburg	540	342	198	127	16	21	35
Niedersachsen	2 207	1 703	504	306	31	92	75
Bremen	221	154	67	36	5	11	14
Nordrhein-Westfalen .	5 185	4 015	1 170	679	106	195	190
Hessen	1 717	1 335	383	218	39	61	65
Rheinland-Pfalz	1 133	917	216	121	17	44	34
Baden-Württemberg ...	2 905	2 205	700	419	81	98	102
Bayern	3 423	2 600	823	498	78	113	134
Saarland	334	270	64	37	/	13	10
Berlin (West)	663	373	289	193	23	22	52
Bundesgebiet ...	19 121	14 514	4 607	2 755	415	694	744
Frauen							
Schleswig-Holstein ..	354	27	327	89	13	168	57
Hamburg	326	13	314	119	12	122	62
Niedersachsen	913	36	878	238	33	483	124
Bremen	112	/	108	34	5	47	22
Nordrhein-Westfalen .	2 232	115	2 117	595	85	1 125	313
Hessen	688	38	650	184	30	330	106
Rheinland-Pfalz	418	12	406	103	16	234	53
Baden-Württemberg ...	1 155	28	1 127	378	42	553	155
Bayern	1 511	49	1 462	486	61	692	224
Saarland	124	/	122	29	/	76	13
Berlin (West)	448	34	414	148	23	160	82
Bundesgebiet ...	8 282	357	7 925	2 403	323	3 988	1 211
Insgesamt							
Schleswig-Holstein ..	1 147	627	520	209	28	193	92
Hamburg	866	355	512	246	28	142	96
Niedersachsen	3 121	1 739	1 382	544	64	575	199
Bremen	333	157	175	71	10	58	36
Nordrhein-Westfalen .	7 418	4 130	3 288	1 275	190	1 320	502
Hessen	2 405	1 373	1 032	402	68	391	170
Rheinland-Pfalz	1 551	929	622	224	33	278	88
Baden-Württemberg ...	4 060	2 233	1 828	797	123	650	257
Bayern	4 934	2 649	2 285	983	139	805	358
Saarland	458	272	186	66	8	89	23
Berlin (West)	1 110	408	703	341	46	182	134
Bundesgebiet ...	27 403	14 870	12 533	5 157	738	4 682	1 955

*) Ergebnis des Mikrozensus. - Bevölkerung in Privathaushalten.

2 Privathaushalte

2 8 Privathaushalte im April 1988 nach Zahl der ledigen Kinder, Haushaltsgröße, Ländern und Regierungsbezirken *)

HAUSHALTE ----- KINDER	INSGESAMT	EINPERS- SONEN- HAUSHALTE	MEHRPERSONENHAUSHALTE MIT ... PERSONEN						DURCH- SCHNITT- LICHE HAUSHALTS- GROSSE
			ZUSAMMEN	2	3	4	5 UND MEHR		
							HAUSHALTE	PERSONEN	
1 000								Anzahl	
01 SCHLESWIG-HOLSTEIN									
HAUSHALTE ZUSAMMEN	1 147	378	769	376	189	147	57	305	2,26
HAUSHALTE OHNE KINDER	715	378	337	328	9	/	/	/	1,48
HAUSHALTE MIT KINDERN	432	-	432	47	180	147	57	304	3,54
MIT 1 KIND	218	-	218	47	164	7	/	/	2,82
2 KINDERN	158	-	158	-	16	136	5	31	3,94
3 KINDERN	44	-	44	-	-	/	39	199	4,95
4 UND MEHR KINDERN	11	-	11	-	-	-	11	71	6,31
KINDER ZUSAMMEN	715	-	715	47	196	292	180	X	X
DURCHSCHNITTliche ZAHL DER KINDER JE HAUSHALT MIT KINDERN	1,66	X	1,66	1,00	1,09	1,99	3,14	X	X
02 HAMBURG									
HAUSHALTE ZUSAMMEN	866	412	455	266	104	63	20	104	1,87
HAUSHALTE OHNE KINDER	648	412	236	233	/	/	-	-	1,97
HAUSHALTE MIT KINDERN	218	-	218	35	101	63	20	104	3,33
MIT 1 KIND	128	-	128	35	92	/	/	/	2,73
2 KINDERN	71	-	71	-	9	61	/	5	3,88
3 KINDERN	15	-	16	-	-	/	15	73	4,94
4 UND MEHR KINDERN	/	-	/	-	-	-	/	25	6,38
KINDER ZUSAMMEN	334	-	334	35	110	126	63	X	X
DURCHSCHNITTliche ZAHL DER KINDER JE HAUSHALT MIT KINDERN	1,53	X	1,53	1,00	1,09	2,00	3,20	X	X
03 NIEDERSACHSEN									
HAUSHALTE ZUSAMMEN	3 121	1 030	2 091	960	524	396	211	1 151	2,33
HAUSHALTE OHNE KINDER	1 908	1 030	878	841	31	6	/	6	1,48
HAUSHALTE MIT KINDERN	1 213	-	1 213	119	494	390	210	1 146	3,85
MIT 1 KIND	605	-	605	119	453	28	6	31	2,87
2 KINDERN	430	-	430	-	41	351	37	196	4,01
3 KINDERN	135	-	135	-	-	11	124	638	5,06
4 UND MEHR KINDERN	43	-	43	-	-	-	43	281	6,50
KINDER ZUSAMMEN	2 057	-	2 057	119	535	764	640	X	X
DURCHSCHNITTliche ZAHL DER KINDER JE HAUSHALT MIT KINDERN	1,70	X	1,70	1,00	1,08	1,96	3,04	X	X
031 REG.-BEZ. BRAUNSCHWEIG									
HAUSHALTE ZUSAMMEN	739	263	476	233	123	87	34	177	2,19
HAUSHALTE OHNE KINDER	477	263	214	208	6	/	-	-	1,46
HAUSHALTE MIT KINDERN	262	-	262	25	117	87	34	177	3,53
MIT 1 KIND	139	-	139	25	109	/	/	/	2,86
2 KINDERN	94	-	94	-	8	80	6	30	3,98
3 KINDERN	24	-	24	-	-	/	22	109	4,97
4 UND MEHR KINDERN	6	-	6	-	-	-	6	37	6,08
KINDER ZUSAMMEN	423	-	423	25	125	171	102	X	X
DURCHSCHNITTliche ZAHL DER KINDER JE HAUSHALT MIT KINDERN	1,61	X	1,61	1,00	1,07	1,97	3,02	X	X
032 REG.-BEZ. HANNOVER									
HAUSHALTE ZUSAMMEN	941	358	583	289	145	109	41	220	2,15
HAUSHALTE OHNE KINDER	619	358	262	251	7	/	/	/	1,45
HAUSHALTE MIT KINDERN	322	-	322	38	138	106	41	216	3,51
MIT 1 KIND	172	-	172	38	126	6	/	9	2,84
2 KINDERN	115	-	115	-	12	97	7	35	3,97
3 KINDERN	29	-	29	-	-	/	26	132	4,99
4 UND MEHR KINDERN	6	-	6	-	-	-	6	40	6,30
KINDER ZUSAMMEN	516	-	516	38	145	209	120	X	X
DURCHSCHNITTliche ZAHL DER KINDER JE HAUSHALT MIT KINDERN	1,60	X	1,60	1,00	1,08	1,97	2,97	X	X
033 REG.-BEZ. LUENEBURG									
HAUSHALTE ZUSAMMEN	590	165	425	184	109	85	47	255	2,47
HAUSHALTE OHNE KINDER	337	165	172	163	8	/	/	-	1,54
HAUSHALTE MIT KINDERN	253	-	253	21	102	84	47	254	3,70
MIT 1 KIND	126	-	126	21	94	10	/	7	2,93
2 KINDERN	92	-	92	-	8	72	11	80	4,07
3 KINDERN	27	-	27	-	-	/	26	133	5,13
4 UND MEHR KINDERN	8	-	8	-	-	-	8	54	6,48
KINDER ZUSAMMEN	427	-	427	21	110	159	137	X	X
DURCHSCHNITTliche ZAHL DER KINDER JE HAUSHALT MIT KINDERN	1,69	X	1,69	1,00	1,08	1,91	2,93	X	X

*) ERGEBNIS DES MIKROZENSUS.- BEVOELKERUNG IN PRIVATHAUSHALTEN.

2 Privathaushalte

2.8 Privathaushalte im April 1988 nach Zahl der ledigen Kinder, Haushaltsgröße, Ländern und Regierungsbezirken *)

HAUSHALTE ----- KINDER	INSGESAMT	EINPER- SONEN- HAUSHALTE	MEHRPERSONENHAUSHALTE MIT ... PERSONEN					DURCH- SCHNITT- LICHE HAUSHALTS- GRÖSSE	
			ZUSAMMEN	2	3	4	5 UND MEHR		Anzahl
							HAUSHALTE	PERSONEN	
1 000									
034 REG.-BEZ. WESER-EMS									
HAUSHALTE ZUSAMMEN	850	244	606	254	148	115	89	499	2,53
HAUSHALTE OHNE KINDER	474	244	230	219	10	/	-	-	1,51
HAUSHALTE MIT KINDERN	376	-	376	35	138	114	89	499	3,82
MIT 1 KIND	169	-	169	35	124	7	/	14	2,87
2 KINDERN	129	-	129	-	14	102	14	72	4,03
3 KINDERN	55	-	55	-	-	/	51	264	5,10
4 UND MEHR KINDERN	22	-	22	-	-	-	22	150	6,67
KINDER ZUSAMMEN	692	-	692	35	151	225	281	X	X
DURCHSCHNITTLICHE ZAHL DER KINDER JE HAUSHALT MIT KINDERN	1,84	X	1,84	1,00	1,10	1,98	3,15	X	X
04 BREMEN									
HAUSHALTE ZUSAMMEN	333	137	195	109	48	27	11	58	2,00
HAUSHALTE OHNE KINDER	235	137	97	95	/	-	-	-	1,43
HAUSHALTE MIT KINDERN	98	-	98	15	45	27	11	58	3,39
MIT 1 KIND	57	-	57	15	41	/	-	-	2,77
2 KINDERN	31	-	31	-	/	25	/	6	3,89
3 KINDERN	8	-	8	-	-	/	7	36	4,92
4 UND MEHR KINDERN	/	-	/	-	-	-	/	17	6,50
KINDER ZUSAMMEN	154	-	154	15	50	53	36	X	X
DURCHSCHNITTLICHE ZAHL DER KINDER JE HAUSHALT MIT KINDERN	1,57	X	1,57	1,00	1,10	1,97	3,28	X	X
05 NORDRHEIN-WESTFALEN									
HAUSHALTE ZUSAMMEN	7 418	2 525	4 893	2 284	1 313	905	391	2 105	2,26
HAUSHALTE OHNE KINDER	4 589	2 525	2 064	2 003	56	/	/	8	1,47
HAUSHALTE MIT KINDERN	2 829	-	2 829	282	1 258	900	389	2 097	3,55
MIT 1 KIND	1 491	-	1 491	282	1 163	39	7	38	2,85
2 KINDERN	975	-	975	-	94	840	41	211	3,95
3 KINDERN	275	-	275	-	-	22	253	1 276	4,96
4 UND MEHR KINDERN	89	-	89	-	-	-	89	573	6,47
KINDER ZUSAMMEN	4 658	-	4 658	282	1 352	1 784	1 240	X	X
DURCHSCHNITTLICHE ZAHL DER KINDER JE HAUSHALT MIT KINDERN	1,65	X	1,65	1,00	1,08	1,98	3,19	X	X
051 REG.-BEZ. DUESSELDORF									
HAUSHALTE ZUSAMMEN	2 315	823	1 492	729	415	253	95	513	2,18
HAUSHALTE OHNE KINDER	1 483	823	660	644	14	/	/	/	1,46
HAUSHALTE MIT KINDERN	833	-	833	85	401	252	94	509	3,47
MIT 1 KIND	472	-	472	85	375	9	/	9	2,85
2 KINDERN	271	-	271	-	26	237	9	49	3,95
3 KINDERN	67	-	67	-	-	6	61	305	4,93
4 UND MEHR KINDERN	23	-	23	-	-	-	23	147	6,50
KINDER ZUSAMMEN	1 316	-	1 316	85	426	501	304	X	X
DURCHSCHNITTLICHE ZAHL DER KINDER JE HAUSHALT MIT KINDERN	1,58	X	1,58	1,00	1,06	1,99	3,22	X	X
053 REG.-BEZ. KOELN									
HAUSHALTE ZUSAMMEN	1 761	617	1 144	538	308	215	83	449	2,23
HAUSHALTE OHNE KINDER	1 106	617	489	472	15	/	/	/	1,46
HAUSHALTE MIT KINDERN	656	-	656	67	293	213	83	447	3,53
MIT 1 KIND	349	-	349	67	271	10	/	9	2,85
2 KINDERN	228	-	228	-	22	198	8	41	3,94
3 KINDERN	59	-	59	-	-	6	54	269	4,93
4 UND MEHR KINDERN	20	-	20	-	-	-	20	128	6,54
KINDER ZUSAMMEN	1 071	-	1 071	67	315	422	267	X	X
DURCHSCHNITTLICHE ZAHL DER KINDER JE HAUSHALT MIT KINDERN	1,63	X	1,63	1,00	1,08	1,98	3,22	X	X
055 REG.-BEZ. MUENSTER									
HAUSHALTE ZUSAMMEN	994	307	687	297	171	139	80	433	2,42
HAUSHALTE OHNE KINDER	576	307	269	259	9	/	/	/	1,49
HAUSHALTE MIT KINDERN	418	-	418	38	162	139	80	431	3,70
MIT 1 KIND	194	-	194	38	149	6	/	9	2,86
2 KINDERN	151	-	151	-	13	128	9	49	3,99
3 KINDERN	56	-	56	-	-	/	51	260	4,99
4 UND MEHR KINDERN	18	-	18	-	-	-	18	114	6,41
KINDER ZUSAMMEN	739	-	739	38	175	276	251	X	X
DURCHSCHNITTLICHE ZAHL DER KINDER JE HAUSHALT MIT KINDERN	1,77	X	1,77	1,00	1,08	1,99	3,14	X	X

*) ERGEBNIS DES MIKROZENSUS.- BEVOELKERUNG IN PRIVATHAUSHALTEN.

2 Privathaushalte

2.8 Privathaushalte im April 1988 nach Zahl der ledigen Kinder, Haushaltsgröße,
Ländern und Regierungsbezirken *)

HAUSHALTE ----- KINDER	INSGESAMT	EINPER- SONEN- HAUSHALTE	MEHRPERSONENHAUSHALTE MIT ... PERSONEN						DURCH- SCHNITT- LICHE HAUSHALTS- GROSSE
			ZUSAMMEN	2	3	4	5 UND MEHR		
							HAUSHALTE	PERSONEN	
1 000								Anzahl	
057 REG.-BEZ. DETMOLD									
HAUSHALTE ZUSAMMEN	761	256	505	219	133	105	48	258	2,33
HAUSHALTE OHNE KINDER	454	256	198	190	7	/	/	/	1,45
HAUSHALTE MIT KINDERN	308	-	308	29	126	104	48	258	3,62
MIT 1 KIND	150	-	150	29	115	5	/	6	2,86
2 KINDERN	116	-	116	-	11	97	7	38	3,98
3 KINDERN	31	-	31	-	-	/	29	148	4,98
4 UND MEHR KINDERN	10	-	10	-	-	-	10	66	6,51
KINDER ZUSAMMEN	521	-	521	29	136	205	150	X	X
DURCHSCHNITTLICHE ZAHL DER KINDER JE HAUSHALT MIT KINDERN	1,70	X	1,70	1,00	1,09	1,97	3,12	X	X
059 REG.-BEZ. ARNSBERG									
HAUSHALTE ZUSAMMEN	1 586	521	1 064	501	287	199	84	452	2,27
HAUSHALTE OHNE KINDER	970	521	449	438	11	/	/	/	1,48
HAUSHALTE MIT KINDERN	615	-	615	63	276	192	84	452	3,53
MIT 1 KIND	326	-	326	63	254	8	/	6	2,84
2 KINDERN	209	-	209	-	22	180	7	35	3,93
3 KINDERN	62	-	62	-	-	/	58	294	5,00
4 UND MEHR KINDERN	18	-	18	-	-	-	18	118	6,42
KINDER ZUSAMMEN	1 011	-	1 011	63	299	380	270	X	X
DURCHSCHNITTLICHE ZAHL DER KINDER JE HAUSHALT MIT KINDERN	1,64	X	1,64	1,00	1,08	1,98	3,21	X	X
06 HESSEN									
HAUSHALTE ZUSAMMEN	2 405	765	1 640	745	436	340	119	631	2,31
HAUSHALTE OHNE KINDER	1 449	765	684	655	25	/	/	/	1,50
HAUSHALTE MIT KINDERN	956	-	956	90	411	337	118	629	3,54
MIT 1 KIND	499	-	499	90	384	20	5	27	2,88
2 KINDERN	355	-	355	-	28	312	15	77	3,97
3 KINDERN	84	-	84	-	-	/	79	402	5,02
4 UND MEHR KINDERN	19	-	19	-	-	-	19	124	6,48
KINDER ZUSAMMEN	1 543	-	1 543	90	439	658	356	X	X
DURCHSCHNITTLICHE ZAHL DER KINDER JE HAUSHALT MIT KINDERN	1,61	X	1,61	1,00	1,07	1,95	3,02	X	X
064 REG.-BEZ. DARMSTADT									
HAUSHALTE ZUSAMMEN	1 536	521	1 015	474	278	199	64	341	2,24
HAUSHALTE OHNE KINDER	954	521	433	416	15	/	/	/	1,47
HAUSHALTE MIT KINDERN	583	-	583	58	263	197	64	340	3,49
MIT 1 KIND	317	-	317	58	246	10	/	13	2,86
2 KINDERN	208	-	208	-	18	184	7	35	3,95
3 KINDERN	47	-	47	-	-	/	43	219	4,98
4 UND MEHR KINDERN	11	-	11	-	-	-	11	72	6,50
KINDER ZUSAMMEN	922	-	922	58	281	387	196	X	X
DURCHSCHNITTLICHE ZAHL DER KINDER JE HAUSHALT MIT KINDERN	1,58	X	1,58	1,00	1,07	1,96	3,06	X	X
065 REG.-BEZ. GIESSEN									
HAUSHALTE ZUSAMMEN	394	110	284	122	69	66	27	144	2,46
HAUSHALTE OHNE KINDER	223	110	113	107	6	/	/	/	1,54
HAUSHALTE MIT KINDERN	171	-	171	15	64	65	27	143	3,66
MIT 1 KIND	82	-	82	15	60	5	/	7	2,91
2 KINDERN	67	-	67	-	-	59	/	22	4,03
3 KINDERN	17	-	17	-	-	/	17	87	5,12
4 UND MEHR KINDERN	/	-	/	-	-	-	/	28	6,44
KINDER ZUSAMMEN	287	-	287	15	67	125	79	X	X
DURCHSCHNITTLICHE ZAHL DER KINDER JE HAUSHALT MIT KINDERN	1,68	X	1,68	1,00	1,06	1,92	2,96	X	X
066 REG.-BEZ. KASSEL									
HAUSHALTE ZUSAMMEN	474	134	341	149	89	75	28	146	2,41
HAUSHALTE OHNE KINDER	272	134	138	133	/	/	-	-	1,53
HAUSHALTE MIT KINDERN	203	-	203	16	84	74	28	146	3,60
MIT 1 KIND	100	-	100	16	78	/	/	7	2,91
2 KINDERN	79	-	79	-	6	69	/	20	3,98
3 KINDERN	20	-	20	-	-	/	19	95	5,02
4 UND MEHR KINDERN	/	-	/	-	-	-	/	24	6,49
KINDER ZUSAMMEN	334	-	334	16	90	146	82	X	X
DURCHSCHNITTLICHE ZAHL DER KINDER JE HAUSHALT MIT KINDERN	1,65	X	1,65	1,00	1,07	1,96	2,96	X	X

*) ERGEBNIS DES MIKROZENSUS.- BEVÖLKERUNG IN PRIVATHAUSHALTEN.

2 Privathaushalte

2.8 Privathaushalte im April 1988 nach Zahl der ledigen Kinder, Haushaltsgröße, Ländern und Regierungsbezirken *)

HAUSHALTE ----- KINDER	INSGESAMT	EINPER- SONEN- HAUSHALTE	MEHRPERSONENHAUSHALTE MIT ... PERSONEN						DURCH- SCHNITT- LICHE HAUSHALTS- GROSSE
			ZUSAMMEN	2	3	4	5 UND MEHR		
							HAUSHALTE	PERSONEN	
I 000								Anzahl	
07 RHEINLAND-PFALZ									
HAUSHALTE ZUSAMMEN	1 551	463	1 088	457	299	233	89	470	2,38
HAUSHALTE OHNE KINDER	892	463	429	409	19	/	/	/	1,51
HAUSHALTE MIT KINDERN	659	-	659	58	280	232	89	468	3,57
MIT 1 KIND	396	-	396	58	260	15	/	16	2,89
2 KINDERN	246	-	246	-	21	213	13	66	3,97
3 KINDERN	62	-	62	-	-	/	57	290	4,98
4 UND MEHR KINDERN	15	-	15	-	-	-	15	96	6,34
KINDER ZUSAMMEN	1 079	-	1 079	58	301	453	267	X	X
DURCHSCHNITTLLICHE ZAHL DER KINDER JE HAUSHALT MIT KINDERN	1,64	X	1,64	1,00	1,07	1,96	3,02	X	X
071 REG.-BEZ. KOBLENZ									
HAUSHALTE ZUSAMMEN	573	162	411	174	114	89	34	180	2,42
HAUSHALTE OHNE KINDER	325	162	162	153	8	/	/	/	1,53
HAUSHALTE MIT KINDERN	249	-	249	21	106	88	34	180	3,58
MIT 1 KIND	126	-	126	21	99	/	/	9	2,90
2 KINDERN	92	-	92	-	7	81	/	21	3,97
3 KINDERN	25	-	25	-	-	/	23	115	4,97
4 UND MEHR KINDERN	5	-	5	-	-	-	5	34	6,38
KINDER ZUSAMMEN	409	-	409	21	113	173	102	X	X
DURCHSCHNITTLLICHE ZAHL DER KINDER JE HAUSHALT MIT KINDERN	1,64	X	1,64	1,00	1,07	1,97	2,99	X	X
072 REG.-BEZ. TRIER									
HAUSHALTE ZUSAMMEN	196	58	138	59	34	30	15	76	2,43
HAUSHALTE OHNE KINDER	113	58	55	52	/	/	/	/	1,52
HAUSHALTE MIT KINDERN	83	-	83	7	32	30	14	75	3,66
MIT 1 KIND	38	-	38	7	28	/	/	/	2,89
2 KINDERN	34	-	34	-	/	27	/	15	3,98
3 KINDERN	10	-	10	-	-	/	9	47	5,00
4 UND MEHR KINDERN	/	-	/	-	-	-	/	12	6,20
KINDER ZUSAMMEN	142	-	142	7	36	57	42	X	X
DURCHSCHNITTLLICHE ZAHL DER KINDER JE HAUSHALT MIT KINDERN	1,71	X	1,71	1,00	1,13	1,92	2,94	X	X
073 REG.-BEZ. RHEINHESSEN-PFALZ									
HAUSHALTE ZUSAMMEN	782	243	540	235	151	114	40	214	2,34
HAUSHALTE OHNE KINDER	455	243	213	205	8	/	/	/	1,49
HAUSHALTE MIT KINDERN	327	-	327	30	143	114	40	213	3,54
MIT 1 KIND	172	-	172	30	133	7	/	7	2,88
2 KINDERN	120	-	120	-	9	105	6	29	3,97
3 KINDERN	27	-	27	-	-	/	25	127	4,96
4 UND MEHR KINDERN	8	-	8	-	-	-	8	50	6,34
KINDER ZUSAMMEN	528	-	528	30	152	222	123	X	X
DURCHSCHNITTLLICHE ZAHL DER KINDER JE HAUSHALT MIT KINDERN	1,62	X	1,62	1,00	1,07	1,96	3,07	X	X
08 BADEN WUERTTEMBERG									
HAUSHALTE ZUSAMMEN	4 060	1 419	2 641	1 119	670	584	268	1 439	2,33
HAUSHALTE OHNE KINDER	2 417	1 419	997	968	27	/	/	/	1,43
HAUSHALTE MIT KINDERN	1 644	-	1 644	151	643	582	268	1 438	3,65
MIT 1 KIND	771	-	771	151	593	23	/	18	2,84
2 KINDERN	619	-	619	-	50	548	22	111	3,96
3 KINDERN	195	-	195	-	-	11	184	931	5,00
4 UND MEHR KINDERN	59	-	59	-	-	-	59	378	6,46
KINDER ZUSAMMEN	2 853	-	2 853	151	694	1 152	856	X	X
DURCHSCHNITTLLICHE ZAHL DER KINDER JE HAUSHALT MIT KINDERN	1,74	X	1,74	1,00	1,08	1,98	3,20	X	X
081 REG.-BEZ. STUTT GART									
HAUSHALTE ZUSAMMEN	1 521	512	1 009	431	248	233	97	515	2,34
HAUSHALTE OHNE KINDER	901	512	389	379	9	/	-	-	1,44
HAUSHALTE MIT KINDERN	620	-	620	51	239	232	97	515	3,65
MIT 1 KIND	285	-	285	51	223	9	/	7	2,86
2 KINDERN	243	-	243	-	16	219	9	44	3,98
3 KINDERN	73	-	73	-	-	/	69	349	4,99
4 UND MEHR KINDERN	18	-	18	-	-	-	18	116	6,29
KINDER ZUSAMMEN	1 070	-	1 070	51	254	460	304	X	X
DURCHSCHNITTLLICHE ZAHL DER KINDER JE HAUSHALT MIT KINDERN	1,73	X	1,73	1,00	1,06	1,98	3,12	X	X

*) ERGEBNIS DES MIKROZENSUS.- BEVOELKERUNG IN PRIVATHAUSHALTEN.

2 Privathaushalte

2.8 Privathaushalte im April 1988 nach Zahl der ledigen Kinder, Haushaltsgröße, Ländern und Regierungsbezirken *)

HAUSHALTE ----- KINDER	INSGESAMT	EINPER- SONEN- HAUSHALTE	MEHRPERSONENHAUSHALTE MIT ... PERSONEN					DURCH- SCHNITT- LICHE HAUSHALTS- GROSSE	
			ZUSAMMEN	2	3	4	5 UND MEHR		Anzahl
							HAUSHALTE	PERSONEN	
1 000									
082 REG.-BEZ. KARLSRUHE									
HAUSHALTE ZUSAMMEN	1 097	407	690	304	194	142	50	267	2,22
HAUSHALTE OHNE KINDER	676	407	269	261	7	/	-	-	1,41
HAUSHALTE MIT KINDERN	422	-	422	43	187	142	50	267	3,51
MIT 1 KIND	221	-	221	43	172	6	/	/	2,84
2 KINDERN	153	-	153	-	15	134	/	23	3,94
3 KINDERN	37	-	37	-	-	/	35	176	4,97
4 UND MEHR KINDERN	10	-	10	-	-	-	10	65	6,57
KINDER ZUSAMMEN	684	-	684	43	202	280	159	X	X
DURCHSCHNITTLICHE ZAHL DER KINDER JE HAUSHALT MIT KINDERN	1,62	X	1,62	1,00	1,08	1,98	3,19	X	X
083 REG.-BEZ. FREIBURG									
HAUSHALTE ZUSAMMEN	813	293	520	214	132	115	59	323	2,34
HAUSHALTE OHNE KINDER	482	293	189	182	6	/	/	/	1,41
HAUSHALTE MIT KINDERN	331	-	331	32	126	115	59	322	3,69
MIT 1 KIND	151	-	151	32	114	/	/	/	2,82
2 KINDERN	122	-	122	-	11	108	/	13	3,93
3 KINDERN	43	-	43	-	-	/	40	202	4,98
4 UND MEHR KINDERN	16	-	16	-	-	-	16	104	6,55
KINDER ZUSAMMEN	594	-	594	32	137	228	197	X	X
DURCHSCHNITTLICHE ZAHL DER KINDER JE HAUSHALT MIT KINDERN	1,79	X	1,79	1,00	1,09	1,99	3,34	X	X
084 REG.-BEZ. TUEBINGEN									
HAUSHALTE ZUSAMMEN	629	207	422	170	97	94	61	334	2,46
HAUSHALTE OHNE KINDER	358	207	151	146	5	/	-	-	1,44
HAUSHALTE MIT KINDERN	271	-	271	24	92	93	61	334	3,81
MIT 1 KIND	113	-	113	24	84	/	/	/	2,84
2 KINDERN	101	-	101	-	8	87	6	32	3,99
3 KINDERN	42	-	42	-	-	/	40	204	5,06
4 UND MEHR KINDERN	14	-	14	-	-	-	14	93	6,48
KINDER ZUSAMMEN	506	-	506	24	101	185	196	X	X
DURCHSCHNITTLICHE ZAHL DER KINDER JE HAUSHALT MIT KINDERN	1,86	X	1,86	1,00	1,09	1,98	3,20	X	X
09 BAYERN									
HAUSHALTE ZUSAMMEN	4 934	1 735	3 199	1 452	822	631	294	1 601	2,28
HAUSHALTE OHNE KINDER	3 017	1 735	1 282	1 237	40	/	/	/	1,44
HAUSHALTE MIT KINDERN	1 917	-	1 917	215	782	626	293	1 597	3,59
MIT 1 KIND	978	-	978	215	718	37	8	40	2,83
2 KINDERN	685	-	685	-	64	576	44	232	3,99
3 KINDERN	195	-	195	-	-	13	182	936	5,07
4 UND MEHR KINDERN	59	-	59	-	-	-	59	389	6,56
KINDER ZUSAMMEN	3 194	-	3 194	215	847	1 229	903	X	X
DURCHSCHNITTLICHE ZAHL DER KINDER JE HAUSHALT MIT KINDERN	1,67	X	1,67	1,00	1,08	1,96	3,08	X	X
091 REG.-BEZ. OBERBAYERN									
HAUSHALTE ZUSAMMEN	1 707	652	1 056	488	273	210	85	454	2,19
HAUSHALTE OHNE KINDER	1 077	652	426	412	12	/	/	/	1,41
HAUSHALTE MIT KINDERN	630	-	630	77	261	208	84	453	3,53
MIT 1 KIND	329	-	329	77	239	12	/	10	2,82
2 KINDERN	226	-	226	-	22	192	12	62	3,97
3 KINDERN	61	-	61	-	-	/	56	289	5,05
4 UND MEHR KINDERN	14	-	14	-	-	-	14	91	6,47
KINDER ZUSAMMEN	1 025	-	1 025	77	283	409	256	X	X
DURCHSCHNITTLICHE ZAHL DER KINDER JE HAUSHALT MIT KINDERN	1,63	X	1,63	1,00	1,08	1,97	3,03	X	X
092 REG.-BEZ. NIEDERBAYERN									
HAUSHALTE ZUSAMMEN	424	125	299	125	74	64	36	203	2,49
HAUSHALTE OHNE KINDER	236	125	110	106	/	/	/	/	1,49
HAUSHALTE MIT KINDERN	189	-	189	19	71	63	36	202	3,74
MIT 1 KIND	88	-	88	19	63	5	/	6	2,87
2 KINDERN	69	-	69	-	7	56	6	29	3,99
3 KINDERN	23	-	23	-	-	/	21	113	5,19
4 UND MEHR KINDERN	8	-	8	-	-	-	8	55	6,81
KINDER ZUSAMMEN	332	-	332	19	78	124	112	X	X
DURCHSCHNITTLICHE ZAHL DER KINDER JE HAUSHALT MIT KINDERN	1,76	X	1,76	1,00	1,10	1,95	3,12	X	X

*) ERGEBNIS DES MIKROZENSUS.- BEVÖLKERUNG IN PRIVATHAUSHALTEN.

2 Privathaushalte

2.8 Privathaushalte im April 1988 nach Zahl der ledigen Kinder, Haushaltsgröße, Ländern und Regierungsbezirken *)

HAUSHALTE -- KINDER	INSGESAMT	EINPER- SONEN- HAUSHALTE	MEHRPERSONENHAUSHALTE MIT ... PERSONEN					DURCH- SCHNITT- LICHE HAUSHALTS- GRÖSSE	
			ZUSAMMEN	2	3	4	5 UND MEHR		Anzahl
							HAUSHALTE	PERSONEN	
1 000									
093 REG.-BEZ. OBERPFALZ									
HAUSHALTE ZUSAMMEN	423	144	279	121	72	55	31	169	2,34
HAUSHALTE OHNE KINDER	253	144	109	105	/	/	/	/	1,45
HAUSHALTE MIT KINDERN	170	-	170	17	68	54	30	168	3,68
MIT 1 KIND	83	-	83	17	63	/	/	/	2,85
2 KINDERN	60	-	60	-	6	50	/	20	3,98
3 KINDERN	19	-	19	-	-	/	18	90	5,04
4 UND MEHR KINDERN	8	-	8	-	-	-	8	54	6,60
KINDER ZUSAMMEN	296	-	296	17	74	106	98	X	X
DURCHSCHNITTLICHE ZAHL DER KINDER JE HAUSHALT MIT KINDERN	1,75	X	1,75	1,00	1,08	1,98	3,21	X	X
094 REG.-BEZ. OBERFRANKEN									
HAUSHALTE ZUSAMMEN	458	155	303	138	80	56	29	161	2,30
HAUSHALTE OHNE KINDER	276	155	121	117	/	/	-	-	1,46
HAUSHALTE MIT KINDERN	181	-	181	22	76	55	29	161	3,59
MIT 1 KIND	97	-	97	22	71	/	/	/	2,83
2 KINDERN	60	-	60	-	/	49	6	30	4,05
3 KINDERN	17	-	17	-	-	/	15	79	5,05
4 UND MEHR KINDERN	7	-	7	-	-	-	7	49	6,74
KINDER ZUSAMMEN	300	-	300	22	81	107	90	X	X
DURCHSCHNITTLICHE ZAHL DER KINDER JE HAUSHALT MIT KINDERN	1,66	X	1,66	1,00	1,06	1,96	3,15	X	X
095 REG.-BEZ. MITTELFRANKEN									
HAUSHALTE ZUSAMMEN	703	258	445	207	116	84	39	208	2,22
HAUSHALTE OHNE KINDER	443	258	185	178	7	/	/	/	1,44
HAUSHALTE MIT KINDERN	260	-	260	29	109	84	38	207	3,56
MIT 1 KIND	138	-	138	29	101	6	/	9	2,86
2 KINDERN	93	-	93	-	8	76	9	45	4,02
3 KINDERN	23	-	23	-	-	/	21	112	5,14
4 UND MEHR KINDERN	7	-	7	-	-	-	7	42	6,46
KINDER ZUSAMMEN	421	-	421	29	117	163	112	X	X
DURCHSCHNITTLICHE ZAHL DER KINDER JE HAUSHALT MIT KINDERN	1,62	X	1,62	1,00	1,08	1,95	2,92	X	X
096 REG.-BEZ. UNTERFRANKEN									
HAUSHALTE ZUSAMMEN	539	176	363	165	93	75	31	164	2,31
HAUSHALTE OHNE KINDER	324	176	149	143	/	/	-	-	1,48
HAUSHALTE MIT KINDERN	215	-	215	22	88	74	31	164	3,58
MIT 1 KIND	107	-	107	22	80	/	/	6	2,86
2 KINDERN	81	-	81	-	8	69	/	19	3,96
3 KINDERN	22	-	22	-	-	/	21	107	5,06
4 UND MEHR KINDERN	5	-	5	-	-	-	5	31	6,28
KINDER ZUSAMMEN	355	-	355	22	96	145	93	X	X
DURCHSCHNITTLICHE ZAHL DER KINDER JE HAUSHALT MIT KINDERN	1,65	X	1,65	1,00	1,09	1,95	3,00	X	X
097 REG.-BEZ. SCHWABEN									
HAUSHALTE ZUSAMMEN	680	225	455	208	114	88	45	243	2,32
HAUSHALTE OHNE KINDER	407	225	182	177	/	/	/	/	1,46
HAUSHALTE MIT KINDERN	273	-	273	31	109	88	45	242	3,60
MIT 1 KIND	136	-	136	31	101	/	/	/	2,81
2 KINDERN	96	-	96	-	8	83	5	26	3,98
3 KINDERN	31	-	31	-	-	/	29	148	5,02
4 UND MEHR KINDERN	10	-	10	-	-	-	10	66	6,55
KINDER ZUSAMMEN	465	-	465	31	118	174	143	X	X
DURCHSCHNITTLICHE ZAHL DER KINDER JE HAUSHALT MIT KINDERN	1,70	X	1,70	1,00	1,08	1,98	3,20	X	X
10 SAARLAND									
HAUSHALTE ZUSAMMEN	458	144	314	136	92	67	20	104	2,32
HAUSHALTE OHNE KINDER	263	144	119	116	/	/	-	-	1,47
HAUSHALTE MIT KINDERN	195	-	195	20	89	67	20	104	3,47
MIT 1 KIND	107	-	107	20	84	/	/	/	2,85
2 KINDERN	68	-	68	-	/	62	/	6	3,95
3 KINDERN	16	-	16	-	-	/	14	71	4,90
4 UND MEHR KINDERN	/	-	/	-	-	-	/	23	6,31
KINDER ZUSAMMEN	308	-	308	20	94	133	61	X	X
DURCHSCHNITTLICHE ZAHL DER KINDER JE HAUSHALT MIT KINDERN	1,58	X	1,58	1,00	1,06	1,99	3,12	X	X

*) ERGEBNIS DES MIKROZENSUS.- BEVÖLKERUNG IN PRIVATHAUSHALTEN.

2 Privathaushalte

2.8 Privathaushalte im April 1988 nach Zahl der ledigen Kinder, Haushaltsgröße, Ländern und Regierungsbezirken *)

HAUSHALTE ----- KINDER	INSGESAMT	EINPER- SONEN- HAUSHALTE	MEHRPERSONENHAUSHALTE MIT ... PERSONEN						DURCH- SCHNITT- LICHE HAUSHALTS- GRÖESSE
			ZUSAMMEN	2	3	4	5 UND MEHR		
							HAUSHALTE	PERSONEN	
1 000								Anzahl	
11 BERLIN (WEST)									
HAUSHALTE ZUSAMMEN	1 110	556	555	312	138	74	31	169	1,86
HAUSHALTE OHNE KINDER	821	556	265	259	6	/	-	-	1,33
HAUSHALTE MIT KINDERN	290	-	290	54	132	74	31	169	3,34
MIT 1 KIND	173	-	173	54	117	/	/	/	2,71
2 KINDERN	87	-	87	-	15	69	/	15	3,87
3 KINDERN	22	-	22	-	-	/	19	98	4,96
4 UND MEHR KINDERN	8	-	8	-	-	-	8	54	6,84
KINDER ZUSAMMEN	450	-	450	54	147	149	101	×	×
DURCHSCHNITTLICHE ZAHL DER KINDER JE HAUSHALT MIT KINDERN	1,55	×	1,55	1,00	1,11	2,01	3,32	×	×
BUNDESGBIET									
HAUSHALTE INSGESAMT	27 403	9 563	17 840	8 228	4 635	3 467	1 509	8 137	2,26
HAUSHALTE OHNE KINDER	16 953	9 563	7 390	7 143	220	23	/	24	1,45
HAUSHALTE MIT KINDERN	10 450	-	10 450	1 085	4 415	3 444	1 505	8 113	3,57
MIT 1 KIND	5 362	-	5 362	1 085	4 067	174	35	178	2,84
2 KINDERN	3 724	-	3 724	-	348	3 192	184	956	3,97
3 KINDERN	1 051	-	1 051	-	-	78	973	4 950	5,01
4 UND MEHR KINDERN	313	-	313	-	-	-	313	2 030	6,48
KINDER INSGESAMT	17 345	-	17 345	1 085	4 763	6 793	4 704	×	×
DURCHSCHNITTLICHE ZAHL DER KINDER JE HAUSHALT MIT KINDERN	1,66	×	1,66	1,00	1,08	1,97	3,13	×	×

*) ERGEBNIS DES MIKROZENSUS.-BEVÖLKERUNG IN PRIVATHAUSHALTEN.

2 Privathaushalte

2.9 Privathaushalte im April 1988 nach Gemeindegrößenklassen, Haushaltsgröße und Ländern *)

Gemeinden von ... bis unter ... Einwohnern	Ins- gesamt	Davon mit ... Person(en)					Haushalts- mitglieder	Personen je Haushalt Anzahl
		1	2	3	4	5 und mehr		
Schleswig-Holstein								
unter 5 000 ..	291	66	96	55	50	24	752	2,58
5 000 - 10 000 ..	130	39	44	22	19	6	300	2,32
10 000 - 20 000 ..	180	58	60	31	24	8	407	2,26
20 000 - 50 000 ..	179	63	62	29	19	7	385	2,15
50 000 - 100 000 ..	115	43	34	17	15	7	256	2,23
100 000 - 200 000 ..	7	/	/	/	/	/	18	2,79
200 000 - 500 000 ..	245	109	78	33	20	5	471	1,92
500 000 und mehr	-	-	-	-	-	-	-	-
Zusammen ...	1 147	378	376	189	147	57	2 589	2,26
Hamburg								
500 000 und mehr	866	412	268	104	63	20	1 616	1,87
Zusammen ...	866	412	268	104	63	20	1 616	1,87
Niedersachsen								
unter 5 000 ..	437	90	134	82	75	56	1 213	2,78
5 000 - 10 000 ..	369	99	114	67	55	35	940	2,55
10 000 - 20 000 ..	511	145	158	94	74	42	1 268	2,48
20 000 - 50 000 ..	693	219	225	119	88	43	1 605	2,32
50 000 - 100 000 ..	262	96	83	45	28	11	564	2,15
100 000 - 200 000 ..	416	176	119	63	43	16	854	2,05
200 000 - 500 000 ..	126	55	40	18	10	/	245	1,94
500 000 und mehr	307	150	89	38	25	6	569	1,85
Zusammen ...	3 121	1 030	960	524	396	211	7 257	2,33
Bremen								
100 000 - 200 000 ..	70	33	22	7	6	/	134	1,91
200 000 - 500 000 ..	-	-	-	-	-	-	-	-
500 000 und mehr	263	105	88	41	21	9	533	2,03
Zusammen ...	333	137	109	48	27	11	666	2,00
Nordrhein-Westfalen								
unter 5 000 ..	7	/	/	/	/	/	19	2,82
5 000 - 10 000 ..	235	57	65	47	38	28	631	2,69
10 000 - 20 000 ..	680	165	201	134	117	63	1 780	2,62
20 000 - 50 000 ..	1 551	426	482	306	233	104	3 798	2,45
50 000 - 100 000 ..	1 080	350	332	209	135	54	2 472	2,29
100 000 - 200 000 ..	798	279	254	136	93	36	1 757	2,20
200 000 - 500 000 ..	1 446	575	445	225	148	53	3 016	2,09
500 000 und mehr	1 622	672	502	256	141	52	3 287	2,03
Zusammen ...	7 418	2 525	2 284	1 313	905	391	16 758	2,26
Hessen								
unter 5 000 ..	179	41	54	35	35	14	471	2,63
5 000 - 10 000 ..	377	93	124	73	64	24	940	2,49
10 000 - 20 000 ..	548	141	166	115	93	34	1 367	2,49
20 000 - 50 000 ..	404	126	126	79	57	16	925	2,29
50 000 - 100 000 ..	222	84	68	35	26	9	477	2,15
100 000 - 200 000 ..	228	89	74	34	23	7	471	2,07
200 000 - 500 000 ..	134	52	38	21	16	7	292	2,18
500 000 und mehr	314	140	96	45	27	8	613	1,95
Zusammen ...	2 405	765	745	436	340	119	5 555	2,31

*) Ergebnis des Mikrozensus. - Bevölkerung in Privathaushalten.

2 Privathaushalte

2.9 Privathaushalte im April 1988 nach Gemeindegrößenklassen, Haushaltsgröße und Ländern *)

Gemeinden von ... bis unter ... Einwohnern	Ins- gesamt	Davon mit ... Person(en)					Haushalts- mitglieder	Personen je Haushalt Anzahl
		1	2	3	4	5 und mehr		
		1 000						
Rheinland-Pfalz								
unter 5 000 ..	681	165	200	147	120	49	1 741	2,56
5 000 - 10 000 ..	213	60	62	42	35	13	521	2,45
10 000 - 20 000 ..	133	39	41	27	19	7	314	2,36
20 000 - 50 000 ..	168	58	50	32	23	6	375	2,23
50 000 - 100 000 ..	165	63	57	23	16	6	343	2,08
100 000 - 200 000 ..	191	78	57	29	20	8	402	2,10
200 000 - 500 000 ..	-	-	-	-	-	-	-	-
500 000 und mehr	-	-	-	-	-	-	-	-
Zusammen ...	1 551	463	467	299	233	89	3 696	2,38
Baden-Württemberg								
unter 5 000 ..	675	178	175	129	121	73	1 790	2,65
5 000 - 10 000 ..	637	177	178	118	112	52	1 615	2,53
10 000 - 20 000 ..	622	182	184	113	101	42	1 519	2,44
20 000 - 50 000 ..	769	266	219	128	109	47	1 776	2,31
50 000 - 100 000 ..	390	154	110	55	49	22	848	2,18
100 000 - 200 000 ..	319	165	78	38	27	11	601	1,88
200 000 - 500 000 ..	330	152	88	47	32	11	654	1,98
500 000 und mehr	319	145	88	42	35	11	639	2,01
Zusammen ...	4 060	1 419	1 119	670	584	268	9 442	2,33
Bayern								
unter 5 000 ..	1 059	241	302	202	191	122	2 894	2,73
5 000 - 10 000 ..	676	178	201	130	106	61	1 728	2,56
10 000 - 20 000 ..	851	288	261	147	114	41	1 927	2,26
20 000 - 50 000 ..	570	207	180	97	64	21	1 227	2,15
50 000 - 100 000 ..	496	201	154	81	46	15	1 015	2,04
100 000 - 200 000 ..	222	115	60	26	18	/	404	1,82
200 000 - 500 000 ..	389	174	114	56	32	13	768	1,98
500 000 und mehr	672	331	182	83	59	17	1 269	1,89
Zusammen ...	4 934	1 735	1 452	822	631	294	11 229	2,28
Saarland								
unter 5 000 ..	-	-	-	-	-	-	-	-
5 000 - 10 000 ..	46	12	12	11	9	/	116	2,53
10 000 - 20 000 ..	167	42	52	37	30	7	411	2,46
20 000 - 50 000 ..	159	51	48	31	21	8	365	2,30
50 000 - 100 000 ..	-	-	-	-	-	-	-	-
100 000 - 200 000 ..	87	38	25	13	8	/	171	1,97
200 000 - 500 000 ..	-	-	-	-	-	-	-	-
500 000 und mehr	-	-	-	-	-	-	-	-
Zusammen ...	458	144	136	92	67	20	1 063	2,32
Berlin (West)								
500 000 und mehr	1 110	556	312	138	74	31	2 060	1,86
Zusammen ...	1 110	556	312	138	74	31	2 060	1,86
Bundesgebiet								
unter 5 000 ..	3 328	782	963	651	593	338	8 879	2,67
5 000 - 10 000 ..	2 682	714	799	511	438	221	6 791	2,53
10 000 - 20 000 ..	3 694	1 060	1 121	696	572	244	8 992	2,43
20 000 - 50 000 ..	4 492	1 416	1 390	821	613	251	10 455	2,33
50 000 - 100 000 ..	2 730	990	837	465	314	123	5 974	2,19
100 000 - 200 000 ..	2 337	974	690	347	238	87	4 912	2,06
200 000 - 500 000 ..	2 669	1 117	803	400	257	92	5 444	2,04
500 000 und mehr	5 473	2 509	1 624	745	443	152	10 585	1,93
Insgesamt ...	27 403	9 563	8 228	4 635	3 467	1 509	61 931	2,26

*) Ergebnis des Mikrozensus. - Bevölkerung in Privathaushalten.

2 Privathaushalte

2.10 Privathaushalte im April 1988 nach Familienstand der Bezugsperson, Gemeindegrößenklassen und Haushaltsgröße*)
1 000

Familienstand	Ins- gesamt	Ein- person- haushalte	Mehrpersonenhaushalte							
			zu- sammen	Einfamilienhaushalte				Mehrfamilienhaushalte		
				zu- sammen	darunter		zu- sammen	davon		
					ohne Kinder	mit Kindern		ohne Kinder	mit Kindern	
Gemeinden von ... bis unter ... Einwohnern										
unter 5 000										
Verheiratet zusammen- lebend	2 208	x	2 208	2 032	746	1 284	176	41	135	
Alleinstehend	1 120	782	338	182	x	182	155	105	51	
Zusammen ...	3 328	782	2 546	2 214	746	1 466	332	146	186	
5 000 - 10 000										
Verheiratet zusammen- lebend	1 685	x	1 685	1 574	605	969	110	28	82	
Alleinstehend	998	714	284	148	x	148	136	101	35	
Zusammen ...	2 682	714	1 968	1 722	605	1 117	246	129	117	
10 000 - 20 000										
Verheiratet zusammen- lebend	2 242	x	2 242	2 132	846	1 286	110	33	77	
Alleinstehend	1 452	1 060	392	208	x	208	184	140	44	
Zusammen ...	3 694	1 060	2 634	2 340	846	1 494	294	173	121	
20 000 - 50 000										
Verheiratet zusammen- lebend	2 596	x	2 596	2 491	1 043	1 446	105	34	71	
Alleinstehend	1 896	1 416	479	259	x	258	221	175	46	
Zusammen ...	4 491	1 416	3 075	2 749	1 043	1 704	326	209	117	
50 000 - 100 000										
Verheiratet zusammen- lebend	1 442	x	1 442	1 399	615	784	43	16	28	
Alleinstehend	1 287	990	297	149	x	149	148	120	28	
Zusammen ...	2 730	990	1 740	1 548	615	933	191	136	56	
100 000 - 200 000										
Verheiratet zusammen- lebend	1 115	x	1 115	1 088	501	587	27	12	16	
Alleinstehend	1 222	974	248	130	x	129	118	100	18	
Zusammen ...	2 337	974	1 362	1 217	501	716	145	112	33	
200 000 - 500 000										
Verheiratet zusammen- lebend	1 265	x	1 265	1 235	586	648	30	12	18	
Alleinstehend	1 403	1 117	286	147	x	147	139	119	20	
Zusammen ...	2 669	1 117	1 552	1 382	586	796	169	131	39	
500 000 und mehr										
Verheiratet zusammen- lebend	2 317	x	2 317	2 271	1 128	1 143	46	19	28	
Alleinstehend	3 155	2 509	646	321	x	321	325	267	58	
Zusammen ...	5 473	2 509	2 963	2 592	1 128	1 463	371	285	86	
Insgesamt										
Verheiratet zusammen- lebend	14 870	x	14 870	14 222	6 070	8 146	649	194	454	
Alleinstehend	12 532	9 563	2 969	1 544	x	1 541	1 426	1 126	300	
Insgesamt ...	27 403	9 563	17 840	15 765	6 070	9 688	2 075	1 321	754	

*) Ergebnis des Mikrozensus. - Bevölkerung in Privathaushalten.

2 Privathaushalte

2.11 Privathaushalte im April 1988 nach Familienhaushalten und Generationszugehörigkeit
sowie nach Altersgruppen und Familienstand der Bezugsperson *)
1 000

Familienstand der Bezugsperson	Ins- gesamt	Ein- per- sonen- haus- halte	Mehrpersonenhaushalte									
			Einfamilienhaushalte					Mehrfamilienhaushalte				
			zu- sammen	zu- sammen	Ehepaare ohne Kinder (1 Gene- ration)	Eltern- genera- tion mit Kindern (2 Gene- ratio- nen)	Eltern- genera- tion mit Kin- dern 1) (3 Gene- ratio- nen)	zu- sammen	ohne Kinder	darunter		mit Kindern (2,3,4 u. mehr Genera- tionen)
							in denen nur nicht gerad- linig Ver- wandte leben	in denen nur nicht Ver- wandte leben				
unter 25 Jahren												
Ledig	1 319	1 045	274	32	x	32	-	242	232	22	210	10
Verheiratet zusammenlebend ..	231	x	231	226	111	116	-	/	/	x	x	/
Verheiratet getrenntlebend ..	32	20	12	9	x	9	-	/	/	/	/	/
Verwitwet	/	/	/	/	x	/	-	-	-	-	-	-
Geschieden	16	8	9	6	x	6	-	/	/	/	/	/
Zusammen ...	1 599	1 074	526	274	111	163	-	252	236	23	212	15
25 bis unter 45 Jahren												
Ledig	2 553	1 946	607	132	x	132	-	474	437	34	404	37
Verheiratet zusammenlebend ..	5 387	x	5 387	5 224	1 084	4 141	/	162	13	x	x	149
Verheiratet getrenntlebend ..	343	208	135	106	x	106	-	30	19	/	17	11
Verwitwet	96	22	74	62	x	62	-	12	/	/	/	10
Geschieden	821	377	445	317	x	317	/	127	76	/	73	51
Zusammen ...	9 200	2 553	6 647	5 842	1 084	4 758	/	806	547	40	495	258
45 bis unter 65 Jahren												
Ledig	815	657	158	72	x	72	-	86	74	35	39	12
Verheiratet zusammenlebend ..	6 666	x	6 666	6 258	2 655	3 598	/	408	29	x	x	379
Verheiratet getrenntlebend ..	299	220	79	55	x	54	/	24	14	/	12	10
Verwitwet	1 098	667	431	317	x	316	/	114	37	8	29	77
Geschieden	853	541	312	207	x	207	/	105	69	/	65	36
Zusammen ...	9 730	2 085	7 645	6 909	2 655	4 248	6	737	223	49	145	514
65 Jahre und mehr												
Ledig	471	413	58	6	x	6	-	53	50	37	13	/
Verheiratet zusammenlebend ..	2 587	x	2 587	2 514	2 221	292	/	74	20	x	x	53
Verheiratet getrenntlebend ..	64	54	10	/	x	/	-	6	/	/	/	/
Verwitwet	3 487	3 147	340	207	x	206	/	133	70	27	43	63
Geschieden	264	238	26	11	x	10	/	15	12	/	9	/
Zusammen ...	6 873	3 852	3 021	2 741	2 221	519	/	280	156	67	68	124
Insgesamt												
Ledig	5 157	4 060	1 097	242	x	242	-	855	793	129	665	61
Verheiratet zusammenlebend ..	14 870	x	14 870	14 222	6 070	8 146	5	649	64	x	x	585
Verheiratet getrenntlebend ..	738	502	236	173	x	173	/	63	39	5	34	23
Verwitwet	4 682	3 837	845	587	x	585	/	259	109	35	74	150
Geschieden	1 955	1 164	792	542	x	541	/	250	158	10	148	92
Insgesamt ...	27 403	9 563	17 840	15 765	6 070	9 688	8	2 075	1 163	179	920	911

*) Ergebnis des Mikrozensus. - Bevölkerung in Privat-
haushalten.

1) Einfamilienhaushalte, die aus einer Elterngeneration mit
ledigen Kindern bestehen sowie mit ledigen Enkeln, deren
Eltern nicht im Haushalt leben.

2 Privathaushalte
 2.12 Privathaushalte im April 1988 nach Altersgruppen und Familienstand der Bezugsperson
 sowie nach Generationszugehörigkeit*)
 1 000

Familienstand der Bezugsperson	Ins- gesamt	Ein- personen haushalte	Mehrpersonenhaushalte						
			zu- sammen	davon Haushalte mit ... Generationen ¹⁾				in denen nur nicht geradlinig Verwandte leben	in denen nur nicht Verwandte leben
				1	2	3	4 und mehr		
unter 25 Jahren									
Ledig	1 319	1 045	274	x	42	/	-	22	210
Verheiratet zusammenlebend ...	231	x	231	112	117	/	-	x	x
Verheiratet getrenntlebend ...	32	20	12	x	10	-	-	/	/
Verwitwet	/	/	/	x	/	-	-	-	-
Geschieden	16	8	9	x	7	-	-	/	/
Zusammen ...	1 599	1 074	526	112	176	/	-	23	212
25 bis unter 45 Jahren									
Ledig	2 553	1 946	607	x	167	/	-	34	404
Verheiratet zusammenlebend ...	5 387	x	5 387	1 096	4 195	94	/	x	x
Verheiratet getrenntlebend ...	343	208	135	x	114	/	-	/	17
Verwitwet	96	22	74	x	70	/	-	/	/
Geschieden	821	377	445	x	364	/	/	/	73
Zusammen ...	9 200	2 553	6 647	1 096	4 911	105	/	40	495
45 bis unter 65 Jahren									
Ledig	815	657	158	x	83	/	/	35	39
Verheiratet zusammenlebend ...	6 666	x	6 666	2 685	3 772	205	/	x	x
Verheiratet getrenntlebend ...	299	220	79	x	63	/	/	/	12
Verwitwet	1 098	667	431	x	366	27	/	8	29
Geschieden	853	541	312	x	235	8	-	/	65
Zusammen ...	9 730	2 085	7 645	2 685	4 520	243	/	49	145
65 Jahre und mehr									
Ledig	471	413	58	x	7	/	-	37	13
Verheiratet zusammenlebend ...	2 587	x	2 587	2 241	326	20	/	x	x
Verheiratet getrenntlebend ...	64	54	10	x	6	/	-	/	/
Verwitwet	3 487	3 147	340	x	248	22	/	27	43
Geschieden	264	238	26	x	14	/	-	/	9
Zusammen ...	6 873	3 852	3 021	2 241	601	43	/	67	68
Insgesamt									
Ledig	5 157	4 060	1 097	x	299	/	/	129	665
Verheiratet zusammenlebend ...	14 870	x	14 870	6 134	8 410	321	/	x	x
Verheiratet getrenntlebend ...	738	502	236	x	192	/	/	5	34
Verwitwet	4 682	3 837	845	x	685	51	/	35	74
Geschieden	1 955	1 164	792	x	620	13	/	10	148
Insgesamt ...	27 403	9 563	17 840	6 134	10 207	394	5	179	920

*) Ergebnis des Mikrozensus. - Bevölkerung in Privathaushalten.

1) Personen, die außerhalb der Generationenfolge stehen, können in diesen Haushalten vorkommen.

2 Privathaushalte

2.13 Privathaushalte im April 1988 nach Altersgruppen und Zahl der ledigen Kinder
sowie nach Haushaltgröße *)

HAUSHALTE ----- KINDER	INSGESAMT	EINPER- SONEN- HAUSHALTE	MEHRPERSONENHAUSHALTE MIT ... PERSONEN						DURCH- SCHNITT- LICHE HAUSHALTS- GROSSE
			ZUSAMMEN	2	3	4	5 UND MEHR		
							HAUSHALTE	PERSONEN	
1 000								Anzahl	
INSGESAMT									
HAUSHALTE	27 403	9 563	17 840	8 228	4 635	3 467	1 509	8 137	2,26
OHNE KINDER									
HAUSHALTE	16 953	9 563	7 390	7 143	220	23	/	24	1,45
MIT KINDERN OHNE ALTERSBEGRENZUNG									
MIT 1 KIND	5 362	-	5 362	1 085	4 067	174	35	178	2,84
2 KINDERN	3 724	-	3 724	-	348	3 192	184	956	3,97
3 KINDERN	1 051	-	1 051	-	-	78	973	4 950	5,01
4 KINDERN UND MEHR	313	-	313	-	-	-	313	2 030	6,48
HAUSHALTE	10 450	-	10 450	1 085	4 415	3 444	1 505	6 113	3,57
KINDER	17 345	-	17 345	1 085	4 763	6 793	4 704	X	X
MIT KINDERN UNTER 3 JAHREN									
MIT 1 KIND	1 571	-	1 571	58	731	514	267	1 458	3,71
2 KINDERN UND MEHR	153	-	153	-	/	93	57	327	4,62
HAUSHALTE	1 724	-	1 724	58	734	607	324	1 785	3,78
KINDER 1)	1 881	-	1 881	58	736	701	386	X	X
ALLE KINDER 2)	3 058	-	3 058	58	758	1 206	1 036	X	X
MIT KINDERN UNTER 6 JAHREN									
MIT 1 KIND	2 146	-	2 146	125	1 110	582	330	1 784	3,58
2 KINDERN	658	-	658	-	17	478	164	905	4,36
3 KINDERN UND MEHR	65	-	65	-	-	/	63	353	5,53
HAUSHALTE	2 869	-	2 869	125	1 126	1 061	556	3 042	3,80
KINDER 1)	3 661	-	3 661	125	1 143	1 541	851	X	X
ALLE KINDER 2)	5 198	-	5 198	125	1 182	2 111	1 780	X	X
MIT KINDERN VON 6 BIS UNTER 15 JAHREN									
MIT 1 KIND	2 623	-	2 623	185	883	1 098	456	2 433	3,75
2 KINDERN	1 032	-	1 032	-	61	608	364	1 571	4,44
3 KINDERN	154	-	154	-	-	8	147	835	5,60
4 KINDERN UND MEHR	25	-	25	-	-	-	25	178	7,20
HAUSHALTE	3 834	-	3 834	185	944	1 713	992	5 417	4,04
KINDER 1)	5 254	-	5 254	185	1 005	2 336	1 729	X	X
ALLE KINDER 2)	7 971	-	7 971	185	1 095	3 437	3 253	X	X
MIT KINDERN UNTER 15 JAHREN									
MIT 1 KIND	3 204	-	3 204	311	1 925	650	319	1 705	3,34
2 KINDERN	1 963	-	1 963	-	112	1 585	267	1 456	4,14
3 KINDERN	452	-	452	-	-	19	433	2 265	5,18
4 KINDERN UND MEHR	99	-	99	-	-	-	99	660	6,65
HAUSHALTE	5 718	-	5 718	311	2 036	2 254	1 117	6 085	3,82
KINDER 1)	8 914	-	8 914	311	2 148	3 877	2 579	X	X
ALLE KINDER 2)	10 597	-	10 597	311	2 209	4 497	3 581	X	X

*) ERGEBNIS DES MIKROZENSUS.- BEVOELKERUNG IN PRIVATHAUSHALTEN.
1) KINDER DER JEWEILIGEN ALTERSGRUPPE.
2) KINDER ALLER ALTERSGRUPPEN, DIE IN DEN BETREFFENDEN HAUSHALTEN LEBEN.

2 Privathaushalte

2.13 Privathaushalte im April 1988 nach Altersgruppen und Zahl der ledigen Kinder sowie nach Haushaltgröße *)

HAUSHALTE ----- KINDER	INSGESAMT	EINPER- SONEN- HAUSHALTE	MEHRPERSONENHAUSHALTE MIT ... PERSONEN						DURCH- SCHNITT- LICHE HAUSHALTS- GROESSE
			ZUSAMMEN	2	3	4	5 UND MEHR		
							HAUSHALTE	PERSONEN	
1 000									
MIT KINDERN VON 15 BIS UNTER 18 JAHREN									
MIT 1 KIND	1 789	-	1 789	109	515	719	447	2 441	3,96
2 KINDERN UND MEHR	180	-	180	-	7	66	107	623	5,05
HAUSHALTE	1 969	-	1 969	109	521	785	554	3 064	4,06
KINDER 1)	2 155	-	2 155	109	528	852	667	X	X
ALLE KINDER 2)	4 150	-	4 150	109	607	1 578	1 857	X	X
DARUNTER: SCHUELER									
MIT 1 KIND	1 478	-	1 478	90	413	601	374	2 048	3,97
2 KINDERN UND MEHR	118	-	118	-	/	44	69	402	5,03
HAUSHALTE	1 596	-	1 596	90	418	645	443	2 449	4,05
KINDER 1)	1 717	-	1 717	90	423	690	515	X	X
ALLE KINDER 2)	3 369	-	3 369	90	488	1 299	1 492	X	X
MIT KINDERN UNTER 18 JAHREN									
MIT 1 KIND	3 735	-	3 735	419	2 371	672	273	1 442	3,23
2 KINDERN	2 427	-	2 427	-	152	1 984	291	1 562	4,10
3 KINDERN	600	-	600	-	-	30	571	2 963	5,13
4 KINDERN UND MEHR	156	-	156	-	-	-	156	1 030	6,61
HAUSHALTE	6 918	-	6 918	419	2 524	2 685	1 290	6 997	3,78
KINDER 1)	11 069	-	11 069	419	2 676	4 728	3 246	X	X
ALLE KINDER 2)	12 621	-	12 621	419	2 747	5 352	4 103	X	X
MIT KINDERN VON 18 BIS UNTER 28 JAHREN									
MIT 1 KIND	2 955	-	2 955	368	1 567	738	282	1 512	3,35
2 KINDERN UND MEHR	1 098	-	1 098	-	81	576	441	2 421	4,53
HAUSHALTE	4 053	-	4 053	368	1 648	1 314	722	3 933	3,67
KINDER 1)	5 370	-	5 370	368	1 730	1 904	1 368	X	X
ALLE KINDER 2)	7 089	-	7 089	368	1 818	2 592	2 310	X	X
MIT KINDERN UNTER 28 JAHREN									
MIT 1 KIND	4 885	-	4 885	787	3 801	247	50	255	2,91
2 KINDERN	3 594	-	3 594	-	302	3 087	205	1 066	3,98
3 KINDERN	1 014	-	1 014	-	-	70	944	4 808	5,02
4 KINDERN UND MEHR	301	-	301	-	-	-	301	1 954	6,50
HAUSHALTE	9 793	-	9 793	787	4 103	3 405	1 499	8 082	3,63
KINDER 1)	16 439	-	16 439	787	4 405	6 632	4 614	X	X
ALLE KINDER 2)	16 632	-	16 632	787	4 427	6 728	4 690	X	X
MIT KINDERN VON 28 JAHREN UND AELTER									
MIT 1 KIND	772	-	772	298	310	109	55	301	2,93
2 KINDERN UND MEHR	65	-	65	-	24	25	16	91	4,08
HAUSHALTE	836	-	836	298	334	134	71	392	3,02
KINDER 1)	906	-	906	298	358	161	90	X	X
ALLE KINDER 2)	1 163	-	1 163	298	379	259	226	X	X

*) ERGEBNIS DES MIKROZENSUS.- BEVOELKERUNG IN PRIVATHAUSHALTEN.
1) KINDER DER JEWEILIGEN ALTERSGRUPPE.
2) KINDER ALLER ALTERSGRUPPEN, DIE IN DEN BETREFFENDEN HAUSHALTEN LEBEN.

2. Privat
2.14 Privathaushalte im April 1988 nach Beteiligung am Erwerbsleben,
in

Lfd. Nr.	Beteiligung am Erwerbsleben Stellung im Beruf	insgesamt	Insgesamt					65 und mehr
			davon im Alter von ... bis unter ... Jahren					
			unter 25	25 - 35	35 - 45	45 - 55	55 - 65	
Einpersonen								
1	Erwerbspersonen	4 374	776	1 478	809	837	415	60
2	Erwerbstätige	3 874	697	1 332	712	723	350	60
3	Selbständige	321	12	80	74	74	47	34
4	Mithelfende Familienangehörige ..	9	/	/	/	/	/	/
5	Beamte	334	60	124	74	50	25	/
6	Angestellte	1 964	369	774	346	313	150	13
7	Arbeiter	1 246	254	353	218	286	127	8
8	Erwerbslose	500	79	146	97	113	64	/
9	Nichterwerbspersonen	5 189	298	226	39	113	720	3 791
10	dar. Rentner	4 805	102	97	32	100	705	3 770
11	Zusammen ...	9 563	1 074	1 704	849	950	1 135	3 852
Mehrpersonen								
12	Erwerbspersonen	12 906	452	2 903	3 424	4 078	1 897	152
13	Erwerbstätige	12 232	415	2 735	3 280	3 920	1 732	150
14	Selbständige	1 631	13	186	406	553	375	98
15	Mithelfende Familienangehörige ..	54	/	/	/	6	17	25
16	Beamte	1 324	47	311	399	396	169	/
17	Angestellte	4 419	132	1 047	1 297	1 379	548	16
18	Arbeiter	4 804	222	1 188	1 176	1 586	623	9
19	Erwerbslose	674	37	168	144	158	165	/
20	Nichterwerbspersonen	4 934	74	198	123	282	1 388	2 869
21	dar. Rentner	4 653	38	101	77	237	1 351	2 850
22	Zusammen ...	17 840	526	3 100	3 547	4 360	3 285	3 021
Ina								
23	Erwerbspersonen	17 280	1 228	4 381	4 233	4 915	2 311	212
24	Erwerbstätige	16 106	1 112	4 067	3 992	4 644	2 082	210
25	Selbständige	1 952	26	266	480	627	422	131
26	Mithelfende Familienangehörige ..	63	/	/	/	6	19	29
27	Beamte	1 658	108	435	473	446	194	/
28	Angestellte	6 384	502	1 821	1 642	1 692	697	29
29	Arbeiter	6 050	476	1 540	1 394	1 872	750	18
30	Erwerbslose	1 174	116	314	241	271	230	/
31	Nichterwerbspersonen	10 123	372	424	162	395	2 108	6 661
32	dar. Rentner	9 458	139	198	108	337	2 056	6 620
33	Zusammen ...	27 403	1 599	4 805	4 395	5 310	4 420	6 874

*) Ergebnis des Mikrozensus. - Bevölkerung in Privathaushalten.

haushalte

Stellung im Beruf und Altersgruppen der Bezugsperson *)

1 000

zu- sammen	Männer						zu- sammen	Frauen						Lfd. Nr.
	davon im Alter von ... bis unter ... Jahren							davon im Alter von ... bis unter ... Jahren						
	unter 25	25 - 35	35 - 45	45 - 55	55 - 65	65 und mehr		unter 25	25 - 35	35 - 45	45 - 55	55 - 65	65 und mehr	

haushalte

2 456	361	877	533	492	173	20	1 919	415	601	276	345	242	41	1
2 142	322	782	463	416	140	19	1 732	375	550	249	307	210	40	2
219	8	61	58	52	27	13	102	/	19	16	22	20	21	3
/	/	/	/	/	/	/	6	/	/	-	/	/	/	4
224	47	82	49	32	14	/	110	14	42	26	18	11	/	5
786	96	349	177	126	35	/	1 179	274	425	169	187	115	10	6
911	171	290	180	205	64	/	335	84	63	38	81	63	6	7
313	40	95	70	76	33	/	187	39	51	27	38	32	/	8
1 030	147	147	23	41	138	534	4 159	151	79	16	72	582	3 258	9
845	55	64	19	39	137	532	3 960	47	33	13	61	569	3 238	10
3 486	508	1 024	556	533	311	553	6 077	566	680	293	417	824	3 299	11

haushalte

11 616	337	2 552	3 055	3 739	1 794	139	1 290	115	351	369	339	103	13	12
11 114	318	2 446	2 958	3 615	1 642	137	1 118	97	290	323	306	90	13	13
1 536	12	172	378	523	361	90	95	/	14	28	30	14	8	14
43	/	/	/	/	13	22	11	-	/	/	/	/	/	15
1 259	44	289	376	382	166	/	65	/	22	23	14	/	-	16
3 776	63	858	1 106	1 221	514	15	644	70	190	191	159	33	/	17
4 501	199	1 124	1 096	1 486	588	8	303	23	63	80	100	35	/	18
502	19	106	98	125	152	/	172	18	62	46	34	13	/	19
4 019	29	84	44	159	1 181	2 521	915	44	114	79	123	207	348	20
3 909	11	39	32	149	1 163	2 515	744	27	62	45	88	187	336	21
15 635	367	2 636	3 100	3 898	2 976	2 660	2 205	159	465	447	462	310	362	22

gesamt

14 072	698	3 429	3 588	4 231	1 967	159	3 209	529	952	645	684	344	54	23
13 257	640	3 228	3 421	4 031	1 782	156	2 850	473	839	572	613	300	53	24
1 754	20	233	436	575	388	103	198	6	33	44	52	34	28	25
46	/	/	/	/	13	23	17	/	/	/	/	6	7	26
1 483	91	371	424	414	180	/	175	17	64	49	32	13	/	27
4 561	158	1 207	1 282	1 347	549	18	1 822	343	614	360	346	148	11	28
5 412	370	1 414	1 275	1 691	652	10	638	107	126	119	181	98	8	29
815	59	201	168	200	185	/	359	57	113	73	71	45	/	30
5 049	176	231	67	200	1 320	3 055	5 074	195	193	95	195	789	3 606	31
4 754	65	103	51	188	1 300	3 047	4 704	74	95	57	149	756	3 573	32
19 121	875	3 660	3 656	4 431	3 287	3 213	8 282	725	1 145	740	879	1 133	3 660	33

2 Privathaushalte

2.15 Privathaushalte im April 1988 nach Familienstand, Beteiligung am Erwerbsleben und Stellung im Beruf der Bezugsperson sowie nach Haushaltsgröße *)

2.15.1 Insgesamt

1 000

HAUSHALTE	INSGESAMT	ERWERBSPERSONEN									NICHTERWERBS-PERSONEN			
		ZUSAMMEN	ERWERBSTÄTIGE						ERWERBS-LOSE	ZU-SAMMEN	D.&R. MIT UEBERW. LEBENS-UNTER-HALT DURCH RENTE UND DGL.			
			ZUSAMMEN	SELBSTÄENDIGE		MITH. FAM. ANGEH.		BEAMTE				ANGE-STELLTE	AR-BEITER	
				ZU-SAMMEN	DARUNTER AUSSEHR. DER LAND- UND FORST-WIRTSCH.	ZU-SAMMEN	DARUNTER AUSSEHR. DER LAND- UND FORST-WIRTSCH.							
VERHEIRATET ZUSAMMENLEBENDE														
EINPERSONENHAUSHALTE	-	-	-	-	-	-	-	-	-	-	-	-	-	-
MEHRPERSONENHAUSHALTE	14 870	10 931	10 476	1 441	1 156	44	13	1 183	3 615	4 193	456	3 939	3 771	
MIT 2 PERSONEN	6 070	3 021	2 854	377	339	16	7	303	1 054	1 103	168	3 049	2 981	
3 PERSONEN	4 057	3 457	3 322	351	336	13	/	366	1 188	1 364	134	600	549	
4 PERSONEN	3 302	3 102	3 005	406	335	8	/	380	1 063	1 148	98	200	164	
5 PERSONEN UND MEHR	1 442	1 351	1 295	267	146	7	/	134	309	578	56	91	77	
ZUSAMMEN	14 870	10 931	10 476	1 441	1 156	44	13	1 183	3 615	4 193	456	3 939	3 771	
ALLEINSTEHENDE														
EINPERSONENHAUSHALTE	9 563	4 374	3 874	321	301	9	/	334	1 964	1 246	500	5 189	4 805	
MEHRPERSONENHAUSHALTE	2 970	1 975	1 757	190	153	10	/	141	805	611	218	995	892	
MIT 2 PERSONEN	2 158	1 447	1 298	121	104	/	/	113	623	438	148	712	638	
3 PERSONEN	579	391	340	45	34	/	/	22	149	120	51	187	161	
4 PERSONEN	165	104	89	17	11	/	/	/	28	39	15	61	52	
5 PERSONEN UND MEHR	68	34	30	8	/	/	/	/	6	14	/	34	31	
ZUSAMMEN	12 533	6 349	5 631	511	453	19	6	475	2 769	1 857	718	6 182	5 698	
LEDIGE														
EINPERSONENHAUSHALTE	4 060	2 967	2 657	175	160	/	/	256	1 433	791	309	1 094	766	
MEHRPERSONENHAUSHALTE	1 097	897	815	71	53	/	/	83	370	289	82	200	147	
MIT 2 PERSONEN	941	776	711	53	42	/	/	76	333	249	65	165	122	
3 PERSONEN	120	94	80	13	7	/	/	6	31	31	14	27	20	
4 PERSONEN	28	22	19	/	/	/	/	/	/	8	/	6	/	
5 PERSONEN UND MEHR	7	5	/	/	/	/	/	/	/	/	/	/	/	
ZUSAMMEN	5 157	3 864	3 472	246	212	/	/	339	1 803	1 080	392	1 293	913	
VERHEIRATET GETRENNTLEBENDE														
EINPERSONENHAUSHALTE	502	390	350	36	35	/	/	26	136	151	40	112	86	
MEHRPERSONENHAUSHALTE	236	179	152	18	16	/	/	11	71	52	27	57	33	
MIT 2 PERSONEN	145	113	98	10	9	/	/	8	48	32	16	32	19	
3 PERSONEN	67	50	41	6	5	/	/	/	19	14	9	17	9	
4 PERSONEN	17	12	10	/	/	/	/	/	/	/	/	6	/	
5 PERSONEN UND MEHR	6	/	/	/	/	/	/	/	/	/	/	/	/	
ZUSAMMEN	738	569	502	55	51	/	/	37	207	203	67	169	119	
VERWITWETE														
EINPERSONENHAUSHALTE	3 837	247	217	40	38	5	/	6	84	81	29	3 590	3 577	
MEHRPERSONENHAUSHALTE	845	262	239	45	30	8	/	8	82	56	23	584	578	
MIT 2 PERSONEN	575	150	136	22	18	/	/	/	54	52	13	425	421	
3 PERSONEN	178	74	68	13	9	/	/	/	22	28	6	104	103	
4 PERSONEN	59	26	23	6	/	/	/	/	5	11	/	33	33	
5 PERSONEN UND MEHR	34	12	11	/	/	/	/	/	/	/	/	21	21	
ZUSAMMEN	4 682	508	456	85	68	14	/	15	166	177	52	4 174	4 156	
GESCHIEDENE														
EINPERSONENHAUSHALTE	1 164	771	650	70	69	/	-	46	312	222	121	393	376	
MEHRPERSONENHAUSHALTE	792	637	551	56	54	/	/	38	282	175	86	154	124	
MIT 2 PERSONEN	498	408	353	36	35	/	/	24	187	106	55	90	76	
3 PERSONEN	213	173	151	14	13	/	/	11	77	49	23	40	29	
4 PERSONEN	60	44	37	/	/	/	/	/	15	15	7	16	12	
5 PERSONEN UND MEHR	21	12	11	/	/	/	/	/	/	5	/	9	7	
ZUSAMMEN	1 955	1 408	1 201	125	123	/	/	84	593	397	208	547	500	
INSGESAMT														
EINPERSONENHAUSHALTE	9 563	4 374	3 874	321	301	9	/	334	1 964	1 246	500	5 189	4 805	
MEHRPERSONENHAUSHALTE	17 840	12 906	12 232	1 631	1 309	54	15	1 324	4 419	4 804	674	4 934	4 653	
MIT 2 PERSONEN	8 228	4 468	4 152	498	443	21	8	416	1 677	1 541	316	3 761	3 618	
3 PERSONEN	4 635	3 848	3 663	436	370	16	/	388	1 337	1 484	185	787	710	
4 PERSONEN	3 467	3 206	3 094	423	346	9	/	384	1 091	1 187	113	261	216	
5 PERSONEN UND MEHR	1 509	1 385	1 324	274	150	8	/	135	315	592	60	125	108	
INSGESAMT	27 403	17 280	16 106	1 952	1 610	63	19	1 658	6 384	6 050	1 174	10 123	9 458	

* ERGEBNIS DES MIKROZENSUS.-BEVÖLKERUNG IN PRIVATHAUSHALTEN.

2 Privathaushalte

2.15 Privathaushalte im April 1988 nach Familienstand, Beteiligung am Erwerbsleben und Stellung im Beruf der Bezugsperson sowie nach Haushaltsgröße *)

2.15.2 Mit deutscher Bezugsperson

1 000

HAUSHALTE	INSGESAMT	ERWERBSPERSONEN										NICHTERWERBS- PERSONEN		
		ZUSAMMEN	ERWERBSTÄTIGE							ERWERBS- LOSE	ZU- SAMMEN	DAR. MIT UEBERN. LEBENS- UNTER- HALT DURCH RENTE UND DGL.		
			SELBSTÄENDIGE		MITH. FAM. ANGEH.		BEAMTE	ANGE- STELLTE	AR- BEITER					
			ZU- SAMMEN	DARUNTER AUSSERH. DER LAND- UND FORST- WIRTSCH.	ZU- SAMMEN	DARUNTER AUSSERH. DER LAND- UND FORST- WIRTSCH.								
VERHEIRATET ZUSAMMENLEBENDE														
EINPERSONENHAUSHALTE	-	-	-	-	-	-	-	-	-	-	-	-	-	-
MEHRPERSONENHAUSHALTE	13 840	10 002	9 625	1 375	1 093	42	11	1 183	3 474	3 550	378	3 838	3 689	
MIT 2 PERSONEN	5 833	2 837	2 685	363	326	16	6	303	1 018	986	151	2 996	2 936	
3 PERSONEN	3 800	3 221	3 108	373	318	12	/	366	1 147	1 210	113	579	534	
4 PERSONEN	3 002	2 818	2 742	383	313	7	/	380	1 017	955	76	184	151	
5 PERSONEN UND MEHR	1 207	1 127	1 089	256	136	7	/	134	293	400	38	80	67	
ZUSAMMEN	13 840	10 002	9 625	1 375	1 093	42	11	1 183	3 474	3 550	378	3 838	3 689	
ALLEINSTEHENDE														
EINPERSONENHAUSHALTE	9 089	4 015	3 567	301	281	9	/	334	1 881	1 042	448	5 074	4 717	
MEHRPERSONENHAUSHALTE	2 827	1 860	1 663	181	143	10	/	141	780	551	197	967	860	
MIT 2 PERSONEN	2 069	1 373	1 239	114	98	/	/	113	605	403	135	695	625	
3 PERSONEN	545	364	318	43	32	/	/	22	144	106	47	181	156	
4 PERSONEN	152	93	81	16	10	/	/	/	26	33	13	59	51	
5 PERSONEN UND MEHR	61	29	26	7	/	/	/	/	5	11	/	32	29	
ZUSAMMEN	11 915	5 875	5 230	481	424	19	6	475	2 661	1 594	645	6 040	5 577	
LEDIGE														
EINPERSONENHAUSHALTE	3 824	2 787	2 506	164	149	/	/	256	1 375	708	282	1 036	731	
MEHRPERSONENHAUSHALTE	1 043	854	779	67	48	/	/	83	358	270	75	190	140	
MIT 2 PERSONEN	901	744	684	50	39	/	/	76	322	235	60	157	116	
3 PERSONEN	111	86	74	12	7	/	/	6	30	26	12	25	19	
4 PERSONEN	25	20	17	/	/	/	/	/	/	7	/	6	/	
5 PERSONEN UND MEHR	6	/	/	/	/	/	/	/	/	/	/	/	/	
ZUSAMMEN	4 867	3 641	3 284	231	197	/	/	339	1 733	978	357	1 226	871	
VERHEIRATET GETRENNTLEBENDE														
EINPERSONENHAUSHALTE	362	267	242	32	31	/	/	26	123	60	25	95	72	
MEHRPERSONENHAUSHALTE	200	149	127	17	15	/	/	11	67	32	22	52	29	
MIT 2 PERSONEN	125	96	84	9	8	/	/	8	46	21	12	29	17	
3 PERSONEN	58	42	34	5	/	/	/	/	19	8	8	16	8	
4 PERSONEN	14	9	7	/	/	/	/	/	/	/	/	5	/	
5 PERSONEN UND MEHR	/	/	/	/	/	/	/	/	/	/	/	/	/	
ZUSAMMEN	563	416	370	49	45	/	/	37	190	92	47	147	101	
VERWITWETE														
EINPERSONENHAUSHALTE	3 793	236	208	39	37	5	/	6	83	75	28	3 558	3 545	
MEHRPERSONENHAUSHALTE	825	249	229	44	29	8	/	8	81	88	20	576	571	
MIT 2 PERSONEN	564	143	131	21	17	/	/	/	54	48	12	422	418	
3 PERSONEN	173	71	65	13	9	/	/	/	21	26	6	102	101	
4 PERSONEN	56	24	22	6	/	/	/	/	/	11	/	32	32	
5 PERSONEN UND MEHR	32	11	11	/	/	/	/	/	/	/	/	20	20	
ZUSAMMEN	4 619	485	437	82	66	14	/	15	164	163	48	4 134	4 117	
GESCHIEDENE														
EINPERSONENHAUSHALTE	1 110	725	612	66	65	/	-	46	300	200	114	385	369	
MEHRPERSONENHAUSHALTE	757	608	528	53	51	/	/	38	275	161	80	150	120	
MIT 2 PERSONEN	478	390	340	34	33	/	/	24	183	98	50	88	74	
3 PERSONEN	204	166	144	13	12	/	/	11	75	46	21	38	28	
4 PERSONEN	57	41	34	/	/	/	/	/	15	13	7	16	12	
5 PERSONEN UND MEHR	19	11	10	/	/	/	/	/	/	/	/	8	7	
ZUSAMMEN	1 867	1 333	1 139	119	116	/	/	84	575	361	194	534	489	
ZUSAMMEN														
EINPERSONENHAUSHALTE	9 089	4 015	3 567	301	281	9	/	334	1 881	1 042	448	5 074	4 717	
MEHRPERSONENHAUSHALTE	16 667	11 862	11 287	1 555	1 236	52	13	1 324	4 255	4 102	575	4 805	4 549	
MIT 2 PERSONEN	7 901	4 210	3 924	477	423	20	7	416	1 623	1 388	286	3 632	3 561	
3 PERSONEN	4 345	3 585	3 426	416	350	16	/	388	1 291	1 316	159	750	690	
4 PERSONEN	3 154	2 911	2 822	399	323	8	/	384	1 043	988	89	242	202	
5 PERSONEN UND MEHR	1 267	1 156	1 115	263	140	8	/	135	298	410	41	111	97	
ZUSAMMEN	25 756	15 878	14 855	1 856	1 517	61	17	1 658	6 136	5 144	1 023	9 878	9 266	

* ERGEBNIS DES MIKROZENSUS.-BEVÖLKERUNG IN PRIVATHAUSHALTEN.

2 Privathaushalte

2.15 Privathaushalte im April 1988 nach Familienstand, Beteiligung am Erwerbsleben und Stellung im Beruf der Bezugsperson sowie nach Haushaltsgröße *)

2.15.3 Mit ausländischer Bezugsperson

1 000

HAUSHALTE	INSGESAMT	ERWERBSPERSONEN									NICHTERWERBSPERSONEN		
		ZUSAMMEN	ERWERBSTÄTIGE						ERWERBSLOSE	ZUSAMMEN	DAP. MIT UEBERW. LEBENS- UNTER- HALT DURCH PENTE UND DGL.		
			ZUSAMMEN	SELBSTÄENDIGE		MITH. FAM. ANGEH.		BEAMTE				ANGE- STELLTE	AR- BEITER
				ZU- SAMMEN	DARUNTER AUSSERH. DER LAND- UND FORST- WIRTSCH.	ZU- SAMMEN	DARUNTER AUSSERH. DER LAND- UND FORST- WIRTSCH.						
VERHEIRATET ZUSAMMENLEBENDE													
EINPERSONENHAUSHALTE	-	-	-	-	-	-	-	-	-	-	-	-	-
MEHRPERSONENHAUSHALTE	1 030	929	851	66	64	/	/	-	140	643	78	101	81
MIT 2 PERSONEN	237	185	168	14	14	/	/	-	36	117	17	53	44
3 PERSONEN	257	236	214	18	18	/	/	-	41	154	22	21	15
4 PERSONEN	301	284	263	23	22	/	/	-	47	193	21	17	12
5 PERSONEN UND MEHR	235	224	206	11	10	/	/	-	16	179	18	11	9
ZUSAMMEN	1 030	929	851	66	64	/	/	-	140	643	78	101	81
ALLEINSTEHENDE													
EINPERSONENHAUSHALTE	474	359	307	20	19	/	/	-	83	203	52	115	88
MEHRPERSONENHAUSHALTE	143	115	94	10	10	-	-	-	25	60	21	28	22
MIT 2 PERSONEN	90	73	60	6	6	-	-	-	18	35	14	17	13
3 PERSONEN	33	27	22	/	/	-	-	-	/	15	/	7	5
4 PERSONEN	13	10	9	/	/	-	-	-	/	6	/	/	/
5 PERSONEN UND MEHR	7	/	/	/	/	-	-	-	/	/	/	/	/
ZUSAMMEN	617	474	401	30	29	/	/	-	108	263	73	143	110
LEDIGE													
EINPERSONENHAUSHALTE	237	179	152	12	11	/	/	-	57	83	28	58	35
MEHRPERSONENHAUSHALTE	54	44	36	/	/	-	-	-	13	20	/	10	/
MIT 2 PERSONEN	40	32	28	/	/	-	-	-	11	14	/	8	5
3 PERSONEN	10	8	6	/	/	-	-	-	/	/	/	/	/
4 PERSONEN	/	/	/	/	/	-	-	-	/	/	/	/	/
5 PERSONEN UND MEHR	/	/	/	/	/	-	-	-	/	/	/	/	/
ZUSAMMEN	290	223	188	16	15	/	/	-	70	102	35	68	43
VERHEIRATET GETRENNTLEBENDE													
EINPERSONENHAUSHALTE	140	123	108	/	/	-	-	-	13	91	15	17	14
MEHRPERSONENHAUSHALTE	35	30	25	/	/	-	-	-	/	20	5	6	/
MIT 2 PERSONEN	20	17	13	/	/	-	-	-	/	10	/	/	/
3 PERSONEN	10	8	7	/	/	-	-	-	/	5	/	/	/
4 PERSONEN	/	/	/	/	/	-	-	-	/	/	/	/	/
5 PERSONEN UND MEHR	/	/	/	/	/	-	-	-	/	/	/	/	/
ZUSAMMEN	176	153	133	6	5	-	-	-	16	111	20	23	17
VERWITWETE													
EINPERSONENHAUSHALTE	44	11	9	/	/	-	-	-	/	7	/	33	32
MEHRPERSONENHAUSHALTE	20	13	10	/	/	-	-	-	/	8	/	8	7
MIT 2 PERSONEN	10	7	5	/	/	-	-	-	/	/	/	/	/
3 PERSONEN	5	/	/	/	/	-	-	-	/	/	/	/	/
4 PERSONEN	/	/	/	/	/	-	-	-	/	/	/	/	/
5 PERSONEN UND MEHR	/	/	/	/	/	-	-	-	/	/	/	/	/
ZUSAMMEN	64	24	19	/	/	-	-	-	/	14	/	40	39
GESCHIEDENE													
EINPERSONENHAUSHALTE	54	46	38	/	/	-	-	-	12	23	8	8	8
MEHRPERSONENHAUSHALTE	34	29	23	/	/	-	-	-	7	13	6	/	/
MIT 2 PERSONEN	20	18	13	/	/	-	-	-	/	7	/	/	/
3 PERSONEN	9	8	7	/	/	-	-	-	/	/	/	/	/
4 PERSONEN	/	/	/	/	/	-	-	-	/	/	/	/	/
5 PERSONEN UND MEHR	/	/	/	/	/	-	-	-	/	/	/	/	/
ZUSAMMEN	88	75	61	7	7	-	-	-	19	36	14	13	12
ZUSAMMEN													
EINPERSONENHAUSHALTE	474	359	307	20	19	/	/	-	83	203	52	115	88
MEHRPERSONENHAUSHALTE	1 173	1 044	945	76	74	/	/	-	165	702	99	129	104
MIT 2 PERSONEN	327	258	228	21	20	/	/	-	54	152	30	69	57
3 PERSONEN	290	263	237	21	20	/	/	-	46	169	26	28	21
4 PERSONEN	314	295	271	23	23	/	/	-	48	199	23	19	14
5 PERSONEN UND MEHR	242	229	209	11	10	/	/	-	16	182	19	14	11
ZUSAMMEN	1 647	1 403	1 252	96	93	/	/	-	248	906	151	244	192

*) ERGEBNIS DES MIKROZENSUS.-BEVOELKERUNG IN PRIVATHAUSHALTEN.

2 Privathaushalte

2.16 PRIVATHAUSHALTE IM APRIL 1988 NACH GEMEINDEGROESSENKLASSEN, ALTERSGRUPPEN, BETEILIGUNG AM ERWERBSLEBEN UND STELLUNG IM BERUF DER BEZUGSPERSON *)

2.16.1 INSGESAMT

1 000

ALTER VON ... BIS UNTER ... JAHREN	INS- GESAMT	ERWERBSPERSONEN									NICHTERWERBSPERSONEN		
		ZUSAMMEN	ERWERBSTAETIGE						ERWERBS- LOSE	ZUSAMMEN	DARUNTER MIT UEBER- WIEGENDEM LEBENS- UNTERHALT DURCH RENTE UND DGL.		
			ZUSAMMEN	SELBSTAENDIGE		MITH. FAM. ANGEH.		BEAMTE				ANGE- STELLTE	AP- BEITER
			ZUSAMMEN	DARUNTER AUSSER- HALB DER LAND- UND FORSTW.	ZUSAMMEN	DARUNTER AUSSER- HALB DER LAND- UND FORSTW.							

IN GEMEINDEN MIT UNTER 5 000 EINWOHNERN

UNTER 25	94	87	81	/	/	-	-	9	27	42	6	7	/
25 - 35	501	485	467	42	28	/	/	51	151	220	18	16	9
35 - 45	550	537	524	90	61	/	/	61	170	201	13	13	10
45 - 55	696	649	623	128	75	/	/	52	146	295	26	48	42
55 - 65	640	360	333	106	47	9	/	21	61	136	27	280	276
65 - 75	464	34	34	17	10	12	/	/	/	/	/	429	427
75 UND MEHR	383	9	9	/	/	/	/	-	/	/	-	374	371
ZUSAMMEN	3 328	2 161	2 071	390	224	28	/	196	558	898	90	1 167	1 138

IN GEMEINDEN MIT 5 000 BIS UNTER 10 000 EINWOHNERN

UNTER 25	104	92	84	/	/	/	/	8	32	42	8	12	5
25 - 35	437	417	401	32	24	/	/	46	158	164	16	20	10
35 - 45	440	428	413	58	45	/	/	50	157	148	15	11	7
45 - 55	555	521	507	82	59	/	/	48	161	214	15	34	31
55 - 65	463	256	238	62	41	/	/	20	62	90	18	207	203
65 - 75	366	23	23	14	12	/	/	/	/	/	/	343	342
75 UND MEHR	317	5	5	/	/	/	/	/	/	/	/	312	310
ZUSAMMEN	2 682	1 748	1 671	253	185	12	/	173	572	661	72	940	907

IN GEMEINDEN MIT 10 000 BIS UNTER 20 000 EINWOHNERN

UNTER 25	153	133	124	/	/	/	-	11	47	63	9	20	9
25 - 35	615	582	554	37	32	/	/	64	230	224	28	33	16
35 - 45	636	616	594	67	59	/	/	77	241	208	23	20	13
45 - 55	745	694	668	98	77	/	/	71	233	267	26	52	46
55 - 65	619	315	288	63	46	/	/	30	88	106	27	304	297
65 - 75	494	20	20	12	10	/	/	/	/	/	/	473	471
75 UND MEHR	432	8	8	5	/	/	/	/	/	/	/	424	422
ZUSAMMEN	3 694	2 368	2 256	285	232	7	/	253	841	870	112	1 326	1 274

IN GEMEINDEN MIT 20 000 BIS UNTER 50 000 EINWOHNERN

UNTER 25	226	195	179	/	/	-	-	18	75	81	17	31	15
25 - 35	754	711	671	41	39	/	/	71	292	266	41	43	23
35 - 45	710	686	650	75	69	/	/	76	279	220	37	24	16
45 - 55	911	837	793	99	87	/	/	75	295	325	44	73	63
55 - 65	765	402	367	67	54	/	/	34	135	130	35	362	354
65 - 75	590	25	25	17	14	/	/	-	/	/	/	565	562
75 UND MEHR	536	8	8	7	6	/	/	/	/	/	/	528	524
ZUSAMMEN	4 492	2 866	2 692	308	273	6	/	274	1 079	1 024	174	1 626	1 556

IN GEMEINDEN MIT 50 000 BIS UNTER 100 000 EINWOHNERN

UNTER 25	191	144	130	/	/	/	/	13	56	59	13	48	17
25 - 35	504	460	427	21	20	/	/	48	191	167	33	45	22
35 - 45	404	387	365	38	38	/	/	47	149	131	22	17	12
45 - 55	513	472	444	50	48	/	/	44	171	178	28	41	35
55 - 65	414	206	185	25	23	/	/	19	69	72	22	208	203
65 - 75	378	13	12	8	8	/	/	/	/	/	/	365	363
75 UND MEHR	325	/	/	/	/	/	/	/	/	/	/	321	319
ZUSAMMEN	2 730	1 685	1 566	146	141	/	/	172	639	607	119	1 044	972

*) ERGEBNIS DES MIKROZENSUS.-BEVÖLKERUNG IN PRIVATHAUSHALTEN.

2 Privathaushalte

2.16 PRIVATHAUSHALTE IM APRIL 1988 NACH GEMEINDEGROSSENKLASSEN, ALTERSGRUPPEN, BETEILIGUNG AM ERWERBSLEBEN UND STELLUNG IM BERUF DER BEZUGSPERSON *)

2.16.1 INSGESAMT

1 000

ALTER VON ... BIS UNTER ... JAHREN	INS- GESAMT	ERWERBSPERSONEN									NICHTERWERBSPERSONEN		
		ZUSAMMEN	ERWERBSTAETIGE						ERWERBS- LOSE	ZUSAMMEN	DARUNTER MIT UEBER- WIEGENDEM LEBENS- UNTERHALT DURCH RENTE UND DGL.		
			ZUSAMMEN	SELBSTAENDIGE	MITH. FAM. ANGEH.		BEAMTE	ANGE- STELLTE				AR- BEITER	
		ZUSAMMEN	DARUNTER AUSSER- HALB DER LAND- UND FORSTW.	ZUSAMMEN	DARUNTER AUSSER- HALB DER LAND- UND FORSTW.								
IN GEMEINDEN MIT 100 000 BIS UNTER 200 000 EINWOHNERN													
UNTER 25	208	128	115	/	/	-	-	9	58	46	13	80	30
25 - 35	459	390	354	17	17	/	/	40	169	127	37	68	28
35 - 45	350	333	307	27	26	/	/	33	127	120	26	17	11
45 - 55	399	365	340	31	29	/	/	34	133	143	25	34	30
55 - 65	350	166	142	21	19	/	/	15	55	51	24	184	178
65 - 75	299	10	9	7	7	/	/	/	/	/	/	290	287
75 UND MEHR	272	/	/	/	/	-	-	/	/	/	-	270	269
ZUSAMMEN	2 337	1 393	1 269	107	102	/	/	131	543	487	124	944	834
IN GEMEINDEN MIT 200 000 BIS UNTER 500 000 EINWOHNERN													
UNTER 25	218	154	139	/	/	/	/	14	71	52	15	64	21
25 - 35	497	425	376	19	18	/	/	40	190	130	46	72	29
35 - 45	408	369	356	35	34	/	/	48	146	128	32	20	14
45 - 55	463	426	391	42	41	/	/	39	154	155	36	36	29
55 - 65	403	200	178	27	25	/	/	22	70	59	23	203	196
65 - 75	352	13	13	9	8	/	/	/	/	/	/	339	337
75 UND MEHR	328	/	/	/	/	/	/	/	/	/	-	324	323
ZUSAMMEN	2 668	1 610	1 459	135	131	/	/	163	634	525	152	1 058	949
IN GEMEINDEN MIT 500 000 UND MEHR EINWOHNERN													
UNTER 25	405	295	260	6	6	/	/	25	137	91	35	109	40
25 - 35	1 038	910	816	57	57	/	/	75	440	243	94	128	61
35 - 45	898	857	785	90	88	/	/	81	375	239	73	41	25
45 - 55	1 028	951	878	99	97	/	/	83	400	296	73	77	62
55 - 65	766	406	351	53	52	/	/	33	158	106	55	350	349
65 - 75	647	26	26	18	17	/	/	/	6	/	/	621	615
75 UND MEHR	692	9	9	5	5	/	/	/	/	/	/	683	679
ZUSAMMEN	5 473	3 454	3 124	327	322	/	/	297	1 517	978	331	2 019	1 829
INSGESAMT													
UNTER 25	1 599	1 228	1 112	26	23	/	/	108	502	476	116	372	139
25 - 35	4 805	4 381	4 067	266	234	/	/	435	1 821	1 540	314	424	198
35 - 45	4 395	4 233	3 992	480	418	/	/	473	1 642	1 394	241	162	108
45 - 55	5 310	4 915	4 644	627	513	6	/	446	1 692	1 872	271	395	337
55 - 65	4 420	2 311	2 082	422	306	19	/	194	697	750	230	2 108	2 056
65 - 75	3 589	164	161	100	87	23	/	/	24	14	/	3 425	3 403
75 UND MEHR	3 285	49	48	31	28	7	/	/	5	/	/	3 236	3 217
INSGESAMT	27 403	17 280	16 106	1 952	1 610	63	19	1 658	6 384	6 050	1 174	10 123	9 458

*) ERGEBNIS DES MIKROZENSUS.-BEVOELKERUNG IN PRIVATHAUSHALTEN.

2 Privathaushalte

2.16 PRIVATHAUSHALTE IM APRIL 1988 NACH GEMEINDEGROSSENKLASSEN, ALTERSGRUPPEN, BETEILIGUNG AM ERWERBSLEBEN UND STELLUNG IM BERUF DER BEZUGSPERSON *)

2.16.2 EINPERSONENHAUSHALTE

1 000

ALTER VON ... BIS UNTER ... JAHREN	INS- GESAMT	ERWERBSPERSONEN										NICHTERWERBSPERSONEN		
		ZUSAMMEN	ERWERBSTAETIGE					BEAMTE	ANGE- STELLTE	AR- BEITER	ERWERBS- LOSE	ZUSAMMEN	DARUNTER MIT UEBER- WIEGENDEM LEBENS- UNTERHALT DURCH RENTE UND DGL.	
			ZUSAMMEN	SELBSTAENDIGE	MITH.FAM.ANGEH.		ZUSAMMEN							
ZUSAMMEN	ZUSAMMEN	ZUSAMMEN	DARUNTER AUSSER- HALB DER LAND- UND FORSTW.	ZUSAMMEN	DARUNTER AUSSER- HALB DER LAND- UND FORSTW.	ZUSAMMEN	ZUSAMMEN	ZUSAMMEN	ZUSAMMEN	ZUSAMMEN	ZUSAMMEN	ZUSAMMEN		
IN GEMEINDEN MIT UNTER 5 000 EINWOHNERN														
UNTER 25	48	44	40	/	/	-	-	/	17	20	/	/	/	
25 - 35	82	79	74	7	6	/	/	7	32	28	/	/	/	
35 - 45	54	52	47	6	/	/	-	6	16	20	/	/	/	
45 - 55	72	63	55	9	7	/	/	/	13	30	8	9	7	
55 - 65	111	38	35	9	5	/	/	/	10	15	/	73	72	
65 - 75	186	6	6	/	/	/	/	/	/	/	/	180	179	
75 UND MEHR	225	/	/	/	/	/	/	-	/	/	-	225	223	
ZUSAMMEN	782	285	261	36	26	/	/	21	88	113	24	497	487	
IN GEMEINDEN MIT 5 000 BIS UNTER 10 000 EINWOHNERN														
UNTER 25	59	49	44	/	/	/	/	/	19	21	5	10	/	
25 - 35	94	86	83	/	/	-	-	8	43	27	5	6	/	
35 - 45	46	47	42	/	/	-	-	5	19	15	/	/	/	
45 - 55	66	58	53	6	5	/	/	/	20	22	6	8	7	
55 - 65	96	34	29	5	/	/	-	/	10	12	5	62	60	
65 - 75	161	/	/	/	/	/	/	/	/	/	-	156	156	
75 UND MEHR	191	/	/	/	/	/	/	/	/	/	-	189	188	
ZUSAMMEN	714	282	256	23	19	/	/	23	112	98	26	432	419	
IN GEMEINDEN MIT 10 000 BIS UNTER 20 000 EINWOHNERN														
UNTER 25	84	70	65	/	/	-	-	/	32	27	/	14	6	
25 - 35	162	152	141	8	7	-	-	15	75	43	11	10	5	
35 - 45	90	87	79	8	8	-	-	8	34	28	8	/	/	
45 - 55	96	84	77	8	8	-	-	8	28	33	7	12	11	
55 - 65	138	44	38	/	/	/	/	/	13	18	6	94	92	
65 - 75	220	5	5	/	/	/	/	-	/	/	-	215	214	
75 UND MEHR	270	/	/	/	/	-	-	/	/	/	/	268	267	
ZUSAMMEN	1 060	444	406	35	32	/	/	38	184	149	38	616	598	
IN GEMEINDEN MIT 20 000 BIS UNTER 50 000 EINWOHNERN														
UNTER 25	138	118	108	/	/	-	-	9	54	43	10	20	9	
25 - 35	227	212	197	10	10	/	/	18	112	57	15	16	9	
35 - 45	113	108	96	11	11	-	-	9	46	30	12	5	/	
45 - 55	142	123	104	9	9	/	/	6	45	43	18	20	18	
55 - 65	182	64	55	7	6	-	-	/	25	19	9	118	116	
65 - 75	269	5	5	/	/	/	/	-	/	/	/	264	262	
75 UND MEHR	345	/	/	/	/	-	-	-	/	/	/	343	341	
ZUSAMMEN	1 416	631	567	44	41	/	/	47	284	192	64	785	759	
IN GEMEINDEN MIT 50 000 BIS UNTER 100 000 EINWOHNERN														
UNTER 25	128	90	81	/	/	/	/	7	40	33	9	39	13	
25 - 35	180	158	144	6	6	-	-	15	81	43	13	22	10	
35 - 45	78	74	65	6	6	-	-	7	31	21	9	/	/	
45 - 55	92	80	70	7	7	/	/	/	28	30	11	12	11	
55 - 65	113	42	34	/	/	-	-	/	13	15	8	71	70	
65 - 75	183	/	/	/	/	/	/	/	/	/	/	179	178	
75 UND MEHR	215	/	/	/	/	/	/	/	/	/	-	214	212	
ZUSAMMEN	990	450	399	26	25	/	/	37	195	141	51	540	497	

*) ERGEBNIS DES MIKROZENSUS.-BEVÖLKERUNG IN PRIVATHAUSHALTEN.

2 Privathaushalte

2.16 PRIVATHAUSHALTE IM APRIL 1988 NACH GEMEINDEGROESSENKLASSEN, ALTERSGRUPPEN, BETEILIGUNG AM ERWERBSLEBEN UND STELLUNG IM BERUF DER BEZUGSPERSON *)

2.16.2 EINPERSONENHAUSHALTE

1 000

ALTER VON ... BIS UNTER ... JAHRN	INS- GESAMT	ERWERBSPERSONEN									NICHTERWERBSPERSONEN		
		ZUSAMMEN	ERWERBSTAETIGE						ERWERBS- LOSE	ZUSAMMEN	DARUNTER MIT UEBER- WIEGENDEM LEBENS- UNTERHALT DURCH RENTE UND DGL.		
			ZUSAMMEN	SELBSTAENDIGE		MITH. FAM. ANGEH.		BEAMTE				ANGE- STELLTE	AR- BEITER
ZUSAMMEN	DARUNTER AUSSER- HALB DER LAND- UND FORSTW.	ZUSAMMEN		DARUNTER AUSSER- HALB DER LAND- UND FORSTW.									
IN GEMEINDEN MIT 100 000 BIS UNTER 200 000 EINWOHNERN													
UNTER 25	161	90	81	/	/	-	-	/	46	28	10	70	25
25 - 35	205	160	140	7	7	/	/	15	81	35	20	45	17
35 - 45	84	80	70	6	6	/	/	7	34	24	10	/	/
45 - 55	80	70	60	/	/	-	-	/	26	25	10	11	10
55 - 65	105	35	29	/	/	/	-	/	13	10	7	70	68
65 - 75	153	/	/	/	/	/	-	/	/	/	-	149	147
75 UND MEHR	186	/	/	/	/	-	-	-	/	/	-	186	185
ZUSAMMEN	974	499	383	25	24	/	/	32	202	123	56	535	456
IN GEMEINDEN MIT 200 000 BIS UNTER 500 000 EINWOHNERN													
UNTER 25	159	107	96	/	/	-	-	9	55	30	11	53	15
25 - 35	215	178	154	8	6	-	-	15	95	37	24	42	15
35 - 45	102	96	82	8	8	/	/	10	39	24	14	6	/
45 - 55	109	96	78	8	8	-	-	6	35	29	18	13	11
55 - 65	124	45	37	/	/	-	-	/	17	12	8	79	77
65 - 75	178	/	/	/	/	/	/	/	/	/	/	175	175
75 UND MEHR	225	/	/	/	/	-	-	-	/	/	-	223	222
ZUSAMMEN	1 117	527	451	32	32	/	/	44	243	132	76	590	519
IN GEMEINDEN MIT 500 000 UND MEHR EINWOHNERN													
UNTER 25	297	209	183	/	/	/	/	19	106	54	26	89	29
25 - 35	533	452	400	30	30	/	/	32	255	83	52	81	36
35 - 45	280	266	233	27	27	-	-	22	126	58	34	13	9
45 - 55	292	263	228	22	22	/	/	14	118	73	35	30	26
55 - 65	266	112	94	11	11	/	/	7	48	28	18	154	151
65 - 75	352	11	11	6	6	/	/	-	/	/	/	341	339
75 UND MEHR	489	/	/	/	/	/	/	-	/	/	-	485	482
ZUSAMMEN	2 509	1 317	1 151	102	101	/	/	93	658	297	166	1 193	1 071
ZUSAMMEN													
UNTER 25	1 074	776	697	12	12	/	/	60	369	254	79	298	102
25 - 35	1 704	1 478	1 332	80	78	/	/	124	774	353	146	226	97
35 - 45	849	809	712	74	71	/	/	74	346	218	97	39	32
45 - 55	950	837	723	74	69	/	/	50	313	286	113	113	100
55 - 65	1 135	415	350	47	40	/	/	25	150	127	64	720	705
65 - 75	1 702	43	42	23	21	/	/	/	9	7	/	1 660	1 650
75 UND MEHR	2 150	18	18	11	10	/	/	/	/	/	/	2 132	2 120
ZUSAMMEN	9 563	4 374	3 874	321	301	9	/	334	1 964	1 246	500	5 189	4 805

*) ERGEBNIS DES MIKROZENSUS.-BEVÖLKERUNG IN PRIVATHAUSHALTEN.

2 Privathaushalte

2.17 Privathaushalte im April 1988 nach Haushaltsgröße, monatlichem Haushaltsnettoeinkommen sowie Familienstand der Bezugsperson *)

1 000

Haushalte mit ... Person(en)	Ins- gesamt	Mit einem monatlichen Haushaltsnettoeinkommen von ... bis unter ... DM									Sonstige Haus-1) halte
		unter 600	600 1 200	1 200 1 800	1 800 2 500	2 500 3 000	3 000 3 500	3 500 4 000	4 000 5 000	5 000 und mehr	
Ledig											
1	4 060	373	974	1 051	941	206	131	56	50	37	241
2	941	15	73	112	178	125	164	79	74	43	78
3 und mehr	156	/	14	17	25	14	15	13	14	14	29
Zusammen ...	5 157	390	1 061	1 181	1 144	346	310	148	137	94	348
Verheiratet zusammenlebend											
1	x	x	x	x	x	x	x	x	x	x	x
2	6 070	20	236	814	1 662	776	726	408	486	427	515
3	4 057	/	44	166	781	580	621	432	547	458	423
4	3 302	/	27	108	564	454	434	333	468	539	375
5 und mehr	1 442	/	10	39	191	140	146	120	203	284	307
Zusammen ...	14 870	27	317	1 127	3 198	1 950	1 926	1 293	1 704	1 709	1 620
Verheiratet getrenntlebend											
1	502	22	86	115	137	31	22	12	19	27	33
2	145	6	26	28	28	13	11	8	7	6	13
3 und mehr	91	/	15	18	16	6	8	/	/	6	11
Zusammen ...	738	29	127	160	181	50	40	24	31	39	58
Verwitwet											
1	3 837	132	1 184	1 351	703	123	60	27	25	24	209
2	575	/	38	76	154	79	78	34	32	18	62
3 und mehr	271	/	8	18	36	29	34	23	39	34	50
Zusammen ...	4 682	136	1 230	1 445	893	231	173	83	96	76	321
Geschieden											
1	1 164	60	297	292	295	68	41	21	19	19	53
2	498	12	64	92	123	50	48	24	28	23	35
3 und mehr	294	/	34	45	56	31	29	20	26	22	28
Zusammen ...	1 955	75	395	429	474	148	118	65	72	63	116
Insgesamt											
1	9 563	586	2 542	2 809	2 075	427	254	115	113	106	536
2	8 228	56	437	1 122	2 146	1 043	1 026	552	627	517	703
3	4 635	11	97	242	885	640	685	474	602	502	498
4	3 467	/	39	124	586	469	451	346	489	557	402
5 und mehr	1 509	/	14	44	198	145	151	126	209	298	322
Insgesamt ...	27 403	656	3 129	4 341	5 890	2 724	2 567	1 613	2 040	1 980	2 462

*) Ergebnis des Mikrozensus. - Bevölkerung in Privathaushalten.

1) Haushalte, deren Bezugsperson selbständiger Landwirt oder mithelfender Familienangehöriger ist sowie Haushalte ohne Angabe.

2 Privathaushalte

2.18 Privathaushalte im April 1988 nach Gemeindegrößenklassen, Altersgruppen der Bezugsperson und monatlichem Haushaltsnettoeinkommen *)

1 000

ALTER VON ... BIS UNTER ... JAHREN	INS-GESAMT	HAUSHALTSNETTOEINKOMMEN VON ... BIS UNTER ... DM										SELBSTAENDIGE IN DER LANDWIRTSCHAFT, MITHELFFENDE FAMILIEN-ANGEHOERIGE, OHNE ANGABE
		UNTER 600	600 - 1 200	1 200 - 1 800	1 800 - 2 500	2 500 - 3 000	3 000 - 3 500	3 500 - 4 000	4 000 - 4 500	4 500 - 5 000	5 000 UND MEHR	
IN GEMEINDEN MIT UNTER 5 000 EINWOHNERN												
UNTER 18	/	/	/	-	/	-	-	-	-	-	-	/
18 - 25	93	8	16	26	19	8	9	/	/	/	/	/
25 - 35	501	/	21	60	139	80	74	37	23	8	15	40
35 - 45	550	/	14	34	110	74	82	51	37	22	56	68
45 - 55	696	/	25	45	106	66	78	58	57	36	101	120
55 - 65	640	9	58	91	126	51	54	33	30	16	46	127
65 - 75	464	18	109	122	79	30	24	14	11	5	12	40
75 UND MEHR	383	34	141	99	48	17	9	/	/	/	/	19
ZUSAMMEN	3 328	81	385	474	628	326	329	201	162	89	236	418
IN GEMEINDEN MIT 5 000 BIS UNTER 10 000 EINWOHNERN												
UNTER 18	/	/	/	-	-	-	-	-	-	-	-	-
18 - 25	103	11	16	29	19	9	8	/	/	-	-	-
25 - 35	437	6	20	54	113	69	66	32	22	9	14	6
35 - 45	440	/	14	23	80	58	63	43	34	23	54	45
45 - 55	555	/	17	38	81	56	66	50	45	31	94	74
55 - 65	463	6	41	64	92	42	42	26	21	15	43	73
65 - 75	366	11	76	91	82	26	20	10	7	/	12	29
75 UND MEHR	317	21	105	84	55	13	10	5	/	/	/	17
ZUSAMMEN	2 682	62	289	382	521	273	276	168	134	86	220	274
IN GEMEINDEN MIT 10 000 BIS UNTER 20 000 EINWOHNERN												
UNTER 18	/	/	/	-	-	-	-	-	-	-	-	-
18 - 25	150	13	23	42	33	14	13	/	/	/	/	7
25 - 35	615	10	35	83	174	82	88	43	31	12	21	37
35 - 45	636	/	18	43	123	87	83	66	49	30	80	53
45 - 55	745	5	25	47	117	77	85	72	63	46	122	86
55 - 65	619	8	51	93	135	57	53	35	32	19	62	76
65 - 75	494	11	83	123	118	38	26	19	11	8	20	38
75 UND MEHR	432	19	120	127	86	20	16	7	/	/	6	26
ZUSAMMEN	3 694	71	356	557	785	374	364	245	192	117	311	323
IN GEMEINDEN MIT 20 000 BIS UNTER 50 000 EINWOHNERN												
UNTER 18	/	/	/	-	-	-	-	-	-	-	-	/
18 - 25	224	22	46	62	44	19	13	/	/	/	/	10
25 - 35	754	13	55	110	203	104	97	50	34	14	29	47
35 - 45	710	7	26	54	149	89	92	67	55	36	83	54
45 - 55	911	7	41	68	156	96	105	85	68	51	143	90
55 - 65	765	7	61	112	176	75	69	46	41	24	74	79
65 - 75	590	10	92	143	147	53	35	20	16	8	19	49
75 UND MEHR	536	16	137	146	113	31	22	9	9	/	9	39
ZUSAMMEN	4 492	83	459	695	986	468	432	281	225	138	357	369
IN GEMEINDEN MIT 50 000 BIS UNTER 100 000 EINWOHNERN												
UNTER 18	/	/	/	-	-	-	-	-	-	-	-	/
18 - 25	190	22	52	48	30	11	9	/	/	/	/	13
25 - 35	504	12	46	79	137	64	59	32	19	7	15	35
35 - 45	404	/	21	33	79	52	53	37	32	18	49	27
45 - 55	513	6	23	42	92	56	63	44	42	26	72	47
55 - 65	414	/	37	69	94	44	37	23	19	10	34	43
65 - 75	378	5	57	94	98	31	21	13	10	6	10	33
75 UND MEHR	325	8	73	93	73	20	11	5	5	/	8	26
ZUSAMMEN	2 730	61	309	457	602	278	253	157	129	70	188	225

*) ERGEBNIS DES MIKROZENSUS.-BEVOELKERUNG IN PRIVATHAUSHALTEN.

2 Privathaushalte

2.18 Privathaushalte im April 1988 nach Gemeindegrößenklassen, Altersgruppen
der Bezugsperson und monatlichem Haushaltsnettoeinkommen *)

1 000

ALTER VON ... BIS UNTER ... JAHREN	INS- GESAMT	HAUSHALTSNETTOEINKOMMEN VON ... BIS UNTER ... DM										SELBSTAENDIGE IN DER LANDWIRT- SCHAFT, MITHELFENDE FAMILIEN- ANGEHOERIGE, OHNE ANGABE
		UNTER 600	600 - 1 200	1 200 - 1 800	1 800 - 2 500	2 500 - 3 000	3 000 - 3 500	3 500 - 4 000	4 000 - 4 500	4 500 - 5 000	5 000 UND MEHR	
IN GEMEINDEN MIT 100 000 BIS UNTER 200 000 EINWOHNERN												
UNTER 18	/	/	/	/	/	/	-	-	-	-	-	/
18 - 25	206	36	67	44	26	9	6	-	-	-	-	/
25 - 35	459	22	67	77	116	48	44	25	14	6	10	17
35 - 45	350	5	20	35	85	44	43	27	22	16	31	29
45 - 55	399	/	20	41	75	46	47	34	29	18	46	23
55 - 65	350	/	34	50	87	37	40	34	29	18	46	39
65 - 75	299	/	41	73	82	28	19	18	16	9	27	39
75 UND MEHR	272	/	56	83	62	18	12	8	8	/	10	26
ZUSAMMEN	2 337	78	306	402	532	230	200	118	93	53	129	21
IN GEMEINDEN MIT 200 000 BIS UNTER 500 000 EINWOHNERN												
UNTER 18	/	/	/	-	-	-	-	-	-	-	-	/
18 - 25	217	34	66	50	28	10	9	-	-	-	-	/
25 - 35	497	24	73	88	120	54	44	23	16	6	13	17
35 - 45	408	5	26	42	90	54	49	33	25	16	38	35
45 - 55	463	5	32	44	91	52	56	37	32	16	38	31
55 - 65	403	/	40	59	99	41	36	23	20	20	51	43
65 - 75	352	/	48	87	92	31	22	10	10	10	31	42
75 UND MEHR	328	9	68	100	74	19	12	6	7	/	11	35
ZUSAMMEN	2 669	86	353	470	592	260	229	133	105	56	151	29
IN GEMEINDEN MIT 500 000 UND MEHR EINWOHNERN												
UNTER 18	/	/	/	-	-	-	-	-	-	-	-	/
18 - 25	403	54	111	95	62	16	18	8	-	-	-	/
25 - 35	1 038	35	153	173	256	101	99	56	42	19	34	34
35 - 45	898	11	59	80	198	101	105	77	64	34	103	69
45 - 55	1 028	12	63	89	203	108	113	85	78	49	143	65
55 - 65	766	7	68	105	184	83	74	49	39	23	65	86
65 - 75	647	7	83	155	176	63	44	22	16	8	25	69
75 UND MEHR	692	9	136	208	165	44	32	15	10	6	15	49
ZUSAMMEN	5 473	134	674	905	1 243	516	484	311	251	140	388	53
INSGESAMT												
UNTER 18	15	7	/	/	/	/	-	-	-	-	/	/
18 - 25	1 584	199	396	395	261	97	85	25	11	/	6	108
25 - 35	4 805	127	470	723	1 257	604	571	298	200	81	151	323
35 - 45	4 395	41	199	343	913	559	570	400	318	194	493	366
45 - 55	5 310	46	245	413	920	556	614	465	414	278	772	587
55 - 65	4 420	48	391	641	992	428	395	252	217	125	381	549
65 - 75	3 589	68	588	887	872	300	210	116	86	47	119	298
75 UND MEHR	3 285	121	836	938	675	181	122	56	44	23	57	231
INSGESAMT	27 403	656	3 129	4 341	5 890	2 724	2 567	1 613	1 290	751	1 980	2 462

*) ERGEBNIS DES MIKROZENSUS.-BEVÖLKERUNG IN PRIVATHAUSHALTEN.

2 Privathaushalte

2.19 Privathaushalte im April 1988 nach Altersgruppen der Bezugsperson und monatlichem Haushaltsnettoeinkommen *)
1 000

Alter der Bezugsperson von ... bis unter ... Jahren	Ins- gesamt	Mit einem monatlichen Haushaltsnettoeinkommen von ... bis unter ... DM									Sonstige Haus-1) halte
		unter 600	600 - 1 200	1 200 - 1 800	1 800 - 2 500	2 500 - 3 000	3 000 - 3 500	3 500 - 4 000	4 000 - 5 000	5 000 und mehr	
Einpersonenhaushalte											
Männer											
unter 25	508	97	155	128	81	7	/	/	/	/	38
25 - 35	1 024	71	202	219	324	71	36	14	18	13	57
35 - 45	556	20	74	93	183	51	43	21	21	23	30
45 - 55	533	18	83	114	163	40	29	17	18	22	29
55 - 65	311	12	56	82	84	19	10	5	9	11	24
65 und mehr	553	17	92	174	166	31	21	9	8	8	28
Zusammen ...	3 486	235	661	810	1 000	218	140	67	75	77	204
Frauen											
unter 25	566	98	199	185	43	/	/	/	/	/	37
25 - 35	680	38	130	250	170	30	15	/	/	/	34
35 - 45	293	11	46	70	91	27	18	8	5	/	14
45 - 55	417	20	92	116	106	23	19	9	7	/	21
55 - 65	824	31	253	247	167	36	20	10	8	6	47
65 und mehr	3 299	155	1 160	1 131	498	91	41	17	13	14	180
Zusammen ...	6 077	352	1 881	1 999	1 075	209	114	49	38	29	332
Zusammen											
unter 25	1 074	194	354	313	124	9	/	/	/	/	74
25 - 35	1 704	109	332	469	494	101	51	19	22	16	91
35 - 45	849	31	120	163	274	78	60	28	26	26	43
45 - 55	950	38	175	231	269	63	48	26	26	26	49
55 - 65	1 135	44	309	329	251	55	30	15	17	16	70
65 und mehr	3 852	171	1 252	1 305	664	122	62	26	22	21	208
Zusammen ...	9 563	586	2 542	2 809	2 075	427	254	115	113	106	536
Mehrpersonenhaushalte											
Männer											
unter 25	367	/	18	56	110	67	61	18	9	/	22
25 - 35	2 636	/	53	163	683	466	472	257	233	119	187
35 - 45	3 100	/	32	103	537	435	470	342	457	435	286
45 - 55	3 898	/	37	128	551	437	512	407	622	714	486
55 - 65	2 976	/	62	274	662	334	328	218	305	346	443
65 und mehr	2 660	15	151	476	792	312	226	124	151	139	275
Zusammen ...	15 635	29	353	1 201	3 335	2 052	2 068	1 366	1 777	1 755	1 699
Frauen											
unter 25	159	10	28	27	28	20	21	6	/	/	14
25 - 35	465	15	85	91	80	37	47	23	26	17	44
35 - 45	447	7	47	77	102	46	40	30	30	33	37
45 - 55	462	5	33	55	99	56	54	32	44	33	51
55 - 65	310	/	21	38	79	39	38	20	20	19	36
65 und mehr	362	/	22	44	91	47	45	22	26	16	46
Zusammen ...	2 205	41	235	332	479	245	245	132	151	119	227
Zusammen											
unter 25	526	12	46	83	138	88	82	24	13	6	35
25 - 35	3 100	18	138	254	763	502	519	280	259	135	232
35 - 45	3 547	10	79	180	639	481	510	372	487	467	323
45 - 55	4 360	9	70	183	651	493	566	439	666	746	538
55 - 65	3 285	/	82	312	741	374	365	238	325	365	479
65 und mehr	3 021	17	173	521	883	359	270	146	177	155	320
Zusammen ...	17 840	70	588	1 532	3 815	2 297	2 313	1 498	1 927	1 874	1 926
Insgesamt											
Männer											
unter 25	875	99	173	184	191	74	62	18	10	/	59
25 - 35	3 660	75	255	382	1 007	536	508	271	250	132	244
35 - 45	3 656	23	106	196	720	486	513	363	477	457	316
45 - 55	4 431	21	120	243	714	477	541	424	641	736	515
55 - 65	3 287	15	118	356	746	353	338	223	315	357	467
65 und mehr	3 213	31	243	651	958	343	246	134	159	147	302
Zusammen ...	19 121	264	1 014	2 011	4 335	2 270	2 208	1 433	1 852	1 833	1 903
Frauen											
unter 25	725	108	227	212	71	23	23	7	/	/	50
25 - 35	1 145	53	215	341	251	67	63	27	31	19	79
35 - 45	740	18	93	147	193	73	57	37	35	36	50
45 - 55	879	25	125	171	206	79	73	41	51	36	72
55 - 65	1 133	33	273	285	246	75	57	29	28	24	82
65 und mehr	3 660	157	1 182	1 175	589	138	86	39	40	30	226
Zusammen ...	8 282	393	2 116	2 330	1 555	454	359	180	189	148	559
Insgesamt											
unter 25	1 599	206	400	396	261	97	85	25	14	6	109
25 - 35	4 805	127	470	723	1 257	604	571	298	281	151	323
35 - 45	4 395	41	199	343	913	559	570	400	512	493	366
45 - 55	5 310	46	245	413	920	556	614	465	692	772	587
55 - 65	4 420	48	391	641	992	428	395	252	342	381	549
65 und mehr	6 874	189	1 425	1 825	1 547	481	332	172	199	176	528
Insgesamt ...	27 403	656	3 129	4 341	5 890	2 724	2 567	1 613	2 040	1 980	2 462

*) Ergebnis des Mikrozensus. - Bevölkerung in Privathaushalten.

1) Haushalte, deren Bezugsperson selbständiger Landwirt oder mithelfender Familienangehöriger ist sowie ohne Angabe.

2 Privathaushalte
 2.20 Privathaushalte im April 1988 nach Zahl der Einkommensbezieher, Altersgruppen der Bezugsperson
 und Haushaltsnettoeinkommen *)
 1 000

Alter der Bezugsperson von ... bis unter ... Jahren	In- gesamt	Mit einem monatlichen Haushaltsnettoeinkommen von ... bis unter ... DM										Sonstige Haus- halte ¹⁾
		unter 600	600 1 200	1 200 1 800	1 800 2 500	2 500 3 000	3 000 3 500	3 500 4 000	4 000 4 500	4 500 5 000	5 000 und mehr	
Einpersonenhaushalte												
unter 25	1 074	194	354	313	124	9	/	/	/	-	/	74
25 - 35	1 704	109	332	469	494	101	51	19	16	7	16	91
35 - 45	849	31	120	163	274	78	60	28	17	9	26	43
45 - 55	950	38	175	231	269	63	48	26	17	9	26	49
55 - 65	1 135	44	309	329	251	55	30	15	11	6	16	70
65 und mehr	3 852	171	1 252	1 305	664	122	62	26	15	7	21	208
Zusammen ...	9 563	586	2 542	2 809	2 075	427	254	115	77	36	106	536
Mehrpersonenhaushalte mit einem Einkommensbezieher												
unter 25	102	/	13	33	43	5	/	/	/	/	/	/
25 - 35	1 133	8	65	155	482	184	96	45	27	12	23	38
35 - 45	1 297	/	38	103	417	205	155	103	79	49	103	42
45 - 55	984	/	32	95	320	125	91	67	56	41	108	44
55 - 65	949	/	43	189	341	94	64	39	37	21	70	49
65 und mehr	838	8	77	212	284	79	51	27	22	10	26	43
Zusammen ...	5 303	29	268	786	1 887	692	458	281	221	133	330	218
Mehrpersonenhaushalte mit zwei und mehr Einkommensbeziehern												
unter 25	424	9	33	51	95	83	80	23	11	/	5	32
25 - 35	1 967	11	74	99	282	318	423	234	158	63	112	194
35 - 45	2 250	5	41	77	222	277	355	269	222	137	365	281
45 - 55	3 376	/	38	88	330	368	475	372	341	228	638	494
55 - 65	2 336	/	39	123	400	279	302	199	169	99	295	429
65 und mehr	2 184	10	95	309	599	280	220	119	92	52	130	278
Zusammen ...	12 537	41	320	746	1 928	1 605	1 855	1 216	992	582	1 544	1 708
Insgesamt												
unter 25	1 599	206	400	396	261	97	85	25	11	/	6	109
25 - 35	4 805	127	470	723	1 257	604	571	298	200	81	151	323
35 - 45	4 395	41	199	343	913	559	570	400	318	194	493	366
45 - 55	5 310	46	245	413	920	556	614	465	414	278	772	587
55 - 65	4 420	48	391	641	992	428	395	252	217	125	381	549
65 und mehr	6 874	189	1 425	1 825	1 547	481	332	172	129	69	176	528
Insgesamt ...	27 403	656	3 129	4 341	5 890	2 724	2 567	1 613	1 290	751	1 980	2 462

*) Ergebnis des Mikrozensus. - Bevölkerung in Privathaushalten.

1) Haushalte, deren Bezugsperson selbständiger Landwirt oder mithelfender Familienangehöriger ist sowie Haushalte ohne Angabe.

2 Privathaushalte

2.21 Privathaushalte im April 1988 nach Familienstand der Bezugsperson, monatlichem
Haushalteneinkommen und Zahl der Einkommensbezieher*)

1 000

Familienstand der Bezugsperson	Ins- gesamt	Mit einem monatlichen Haushaltseinkommen von ... bis unter ... DM								Sonstige Haus-1) halte
		unter 600	600 1 200	1 200 1 800	1 800 2 500	2 500 3 000	3 000 4 000	4 000 5 000	5 000 und mehr	
Mehrpersonenhaushalte zusammen										
Männer										
Ledig	653	/	27	59	116	93	193	59	39	67
Verheiratet zusammenlebend	14 514	26	309	1 103	3 130	1 903	3 134	1 664	1 663	1 582
Verheiratet getrenntlebend	80	/	/	9	13	11	16	8	9	9
Verwitwet	169	/	/	11	32	20	39	21	18	24
Geschieden	220	/	9	19	44	25	53	25	28	17
Zusammen ...	15 635	29	353	1 201	3 335	2 052	3 434	1 777	1 755	1 699
Frauen										
Ledig	444	15	59	70	87	46	79	29	18	40
Verheiratet zusammenlebend	357	/	8	24	68	47	86	39	46	38
Verheiratet getrenntlebend	156	7	37	37	31	8	15	/	/	15
Verwitwet	677	/	42	83	158	88	130	51	34	88
Geschieden	571	15	89	118	135	56	68	28	17	46
Zusammen ...	2 205	41	235	332	479	245	377	151	119	227
Zusammen										
Ledig	1 097	17	86	129	203	140	271	87	57	107
Verheiratet zusammenlebend	14 870	27	317	1 127	3 198	1 950	3 219	1 704	1 709	1 620
Verheiratet getrenntlebend	236	8	41	45	44	19	31	12	12	24
Verwitwet	845	/	46	94	190	108	169	71	52	112
Geschieden	792	15	98	137	179	81	121	53	45	63
Zusammen ...	17 840	70	588	1 532	3 815	2 297	3 811	1 927	1 874	1 926
Insgesamt										
Männer										
Ledig	2 755	194	484	528	671	211	304	93	68	202
Verheiratet zusammenlebend	14 514	26	309	1 103	3 130	1 903	3 134	1 664	1 663	1 582
Verheiratet getrenntlebend	415	9	43	75	121	37	44	25	35	27
Verwitwet	694	13	83	173	201	54	67	30	25	49
Geschieden	744	22	96	132	212	65	92	40	43	43
Zusammen ...	19 121	264	1 014	2 011	4 335	2 270	3 641	1 852	1 833	1 903
Frauen										
Ledig	2 403	196	577	653	473	135	153	44	26	146
Verheiratet zusammenlebend	357	/	8	24	68	47	86	39	46	38
Verheiratet getrenntlebend	323	20	85	85	60	13	21	6	/	31
Verwitwet	3 988	123	1 147	1 272	692	176	189	66	51	272
Geschieden	1 211	54	299	297	261	83	91	33	21	73
Zusammen ...	8 282	393	2 116	2 330	1 555	454	539	189	148	559
Insgesamt										
Ledig	5 157	390	1 061	1 181	1 144	346	458	137	94	348
Verheiratet zusammenlebend	14 870	27	317	1 127	3 198	1 950	3 219	1 704	1 709	1 620
Verheiratet getrenntlebend	738	29	127	160	181	50	64	31	39	58
Verwitwet	4 682	136	1 230	1 445	893	231	256	96	76	321
Geschieden	1 955	75	395	429	474	148	183	72	63	116
Insgesamt ...	27 403	656	3 129	4 341	5 890	2 724	4 180	2 040	1 980	2 462

*) Ergebnis des Mikrozensus. - Bevölkerung in Privathaushalten.

1) Haushalte, deren Bezugsperson selbständiger Landwirt oder mithelfender Familienangehöriger ist sowie ohne Angabe.

2 Privathaushalte

2.21 Privathaushalte im April 1988 nach Familienstand der Bezugsperson, monatlichem Haushaltsnettoeinkommen und Zahl der Einkommensbezieher *)
1 000

Familienstand der Bezugsperson	Ins-gesamt	Mit einem monatlichen Haushaltsnettoeinkommen von ... bis unter ... DM								Sonstige Haus-1) halte
		unter 600	600 - 1 200	1 200 - 1 800	1 800 - 2 500	2 500 - 3 000	3 000 - 4 000	4 000 - 5 000	5 000 und mehr	
Einpersonenhaushalte										
Männer										
Ledig	2 101	192	457	469	555	117	112	35	30	135
Verheiratet getrenntlebend	335	9	38	66	108	26	28	17	25	18
Verwitwet	526	12	79	162	169	34	28	10	7	25
Geschieden	524	21	87	113	168	40	39	14	15	26
Zusammen ...	3 486	235	661	810	1 000	218	207	75	77	204
Frauen										
Ledig	1 959	181	517	583	386	89	75	15	8	106
Verheiratet getrenntlebend	167	12	48	49	29	/	6	/	/	16
Verwitwet	3 311	119	1 105	1 189	534	88	59	16	17	184
Geschieden	640	39	210	179	126	28	23	/	/	27
Zusammen ...	6 077	352	1 881	1 999	1 075	209	162	38	29	332
Zusammen										
Ledig	4 060	373	974	1 051	941	206	187	50	37	241
Verheiratet getrenntlebend	502	22	86	115	137	31	34	19	27	33
Verwitwet	3 837	132	1 184	1 351	703	123	87	25	24	209
Geschieden	1 164	60	297	292	295	68	62	19	19	53
Zusammen ...	9 563	586	2 542	2 809	2 075	427	369	113	106	536
Mehrpersonenhaushalte mit einem Einkommensbezieher										
Männer										
Ledig	24	/	/	7	8	/	/	/	/	/
Verheiratet zusammenlebend	4 732	13	167	634	1 723	651	699	339	316	190
Verheiratet getrenntlebend	22	/	/	/	6	/	/	/	/	/
Verwitwet	18	/	/	/	6	/	/	/	/	/
Geschieden	41	/	/	7	14	5	/	/	/	/
Zusammen ...	4 837	14	178	656	1 757	661	708	344	323	196
Frauen										
Ledig	87	/	22	28	22	/	/	/	/	/
Verheiratet zusammenlebend	82	/	/	13	28	12	13	5	/	/
Verheiratet getrenntlebend	74	/	21	22	15	/	/	/	/	/
Verwitwet	45	/	10	12	12	/	/	/	/	/
Geschieden	179	5	35	55	53	11	9	/	/	7
Zusammen ...	466	15	90	130	130	31	31	10	7	22
Zusammen										
Ledig	111	/	25	35	30	/	/	/	/	6
Verheiratet zusammenlebend	4 814	14	170	647	1 751	662	712	344	321	193
Verheiratet getrenntlebend	96	/	23	27	21	5	6	/	/	7
Verwitwet	62	/	12	16	18	/	/	/	/	/
Geschieden	220	5	39	61	67	16	14	/	/	9
Zusammen ...	5 303	29	268	786	1 887	692	740	354	330	218
mit zwei und mehr Einkommensbeziehern										
Männer										
Ledig	629	/	23	52	108	92	191	58	38	65
Verheiratet zusammenlebend	9 782	13	142	469	1 407	1 253	2 435	1 325	1 346	1 393
Verheiratet getrenntlebend	58	/	/	/	7	8	13	7	8	7
Verwitwet	151	/	/	8	26	18	38	19	16	23
Geschieden	179	/	5	12	30	20	49	24	24	15
Zusammen ...	10 798	15	175	545	1 579	1 390	2 726	1 433	1 432	1 503
Frauen										
Ledig	357	10	38	42	65	43	76	28	18	36
Verheiratet zusammenlebend	274	/	6	11	40	35	73	34	41	35
Verheiratet getrenntlebend	83	/	16	14	16	6	11	/	/	11
Verwitwet	632	/	32	70	146	86	127	50	34	85
Geschieden	393	9	54	64	82	45	58	25	17	39
Zusammen ...	1 739	26	145	202	350	214	345	140	112	205
Zusammen										
Ledig	986	12	61	94	173	135	267	86	56	101
Verheiratet zusammenlebend	10 056	13	147	480	1 447	1 288	2 507	1 359	1 388	1 427
Verheiratet getrenntlebend	140	/	18	19	23	14	24	11	10	18
Verwitwet	783	/	35	78	172	104	165	69	50	108
Geschieden	572	10	59	76	113	64	107	49	41	54
Zusammen ...	12 537	41	320	746	1 928	1 605	3 071	1 574	1 544	1 708

*) Ergebnis des Mikrozensus. - Bevölkerung in Privathaushalten.

1) Haushalte, deren Bezugsperson selbständiger Landwirt oder mithelfender Familienangehöriger ist sowie ohne Angabe.

2 Privathaushalte

2.22 PRIVATHAUSHALTE IM APRIL 1988 NACH ALTERSGRUPPEN UND ZAHL DER LEDIGEN KINDER, SOWIE NACH MONATLICHEM HAUSHALTSNETTOEINKOMMEN *)

2.22.J INSGESAMT

1 000

HAUSHALTE KINDER	INSGESAMT	HAUSHALTSNETTOEINKOMMEN VON ... BIS UNTER ... DM										SELBST. IN DER LÖHNL. MITTL. FAMILIEN- EINKOMMENS- GRUPPE
		UNTER 600	600 1 200	1 200 1 800	1 800 2 500	2 500 3 000	3 000 3 500	3 500 4 000	4 000 4 500	4 500 5 000	5 000 MEHR	
INSGESAMT												
HAUSHALTE	27 403	656	3 129	4 341	5 890	2 724	2 507	1 613	1 200	761	1 890	2 462
OHNE KINDER												
HAUSHALTE	16 953	612	2 830	3 736	3 970	1 376	1 216	652	500	237	598	1 182
MIT KINDERN OHNE ALTERSBEGRENZUNG												
MIT 1 KIND	5 362	34	201	381	1 079	715	747	494	346	201	494	569
2 KINDERN	3 724	8	73	170	639	492	468	356	300	207	356	454
3 KINDERN	1 051	/	19	41	161	109	106	90	77	68	107	161
4 KINDERN UND MEHR	313	/	6	13	39	32	32	22	18	16	25	71
HAUSHALTE	10 450	44	300	605	1 919	1 348	1 351	862	583	315	1 344	1 714
KINDER 1)	17 348	57	431	902	3 014	2 164	2 145	1 571	1 302	505	1 515	2 334
MIT KINDERN UNTER 3 JAHREN												
MIT 1 KIND	1 571	11	60	125	434	262	198	110	61	46	103	142
2 KINDERN UND MEHR	153	/	6	13	43	25	20	6	7	7	10	17
HAUSHALTE	1 724	12	66	138	476	287	218	116	67	52	113	159
KINDER 1)	1 681	12	71	151	520	313	240	126	64	54	103	146
ALLE KINDER 2)	3 058	16	103	229	825	498	392	209	106	59	114	208
MIT KINDERN UNTER 6 JAHREN												
MIT 1 KIND	2 146	20	94	171	551	337	278	162	114	64	157	190
2 KINDERN	658	/	21	46	180	115	81	44	34	23	50	64
3 KINDERN UND MEHR	65	/	/	5	19	9	8	/	/	/	/	8
HAUSHALTE	2 869	23	116	222	750	461	367	211	156	87	211	263
KINDER 1)	3 661	25	139	279	968	594	464	265	187	119	288	342
ALLE KINDER 2)	5 198	30	182	369	1 314	825	668	364	293	175	430	539
MIT KINDERN VON 6 BIS UNTER 15 JAHREN												
MIT 1 KIND	2 623	15	82	171	550	374	348	242	160	108	257	274
2 KINDERN	1 032	/	27	57	216	155	141	88	54	44	104	115
3 KINDERN	154	/	7	9	37	19	17	10	8	6	21	21
4 KINDERN UND MEHR	26	/	/	/	/	/	/	/	/	/	/	/
HAUSHALTE	3 834	18	127	240	807	549	511	342	233	158	415	414
KINDER 1)	5 254	21	172	324	1 110	747	696	456	336	217	589	583
ALLE KINDER 2)	7 971	28	226	453	1 588	1 113	1 039	709	528	350	941	985
MIT KINDERN UNTER 15 JAHREN												
MIT 1 KIND	3 204	28	139	248	710	452	424	283	205	116	285	313
2 KINDERN	1 963	7	57	122	474	329	258	154	115	74	187	188
3 KINDERN	452	/	14	27	111	60	54	33	26	20	49	58
4 KINDERN UND MEHR	99	/	/	7	20	13	14	7	7	7	12	15
HAUSHALTE	5 718	36	214	403	1 315	853	749	477	351	212	533	574
KINDER 1)	8 914	46	311	603	2 078	1 342	1 167	721	533	336	857	826
ALLE KINDER 2)	10 597	49	335	668	2 301	1 538	1 365	895	671	431	1 120	1 224
MIT KINDERN VON 15 BIS UNTER 18 JAHREN												
MIT 1 KIND	1 789	/	41	100	294	227	234	178	140	98	240	234
2 KINDERN UND MEHR	180	/	/	9	27	24	25	16	12	9	24	31
HAUSHALTE	1 969	/	45	108	321	251	259	194	152	106	263	265
KINDER 1)	2 155	/	49	117	348	276	283	211	165	115	288	297
ALLE KINDER 2)	4 150	7	79	197	607	504	521	404	323	241	532	646
DARUNTER: SCHÜLER												
MIT 1 KIND	1 478	/	38	88	257	185	192	136	116	76	206	174
2 KINDERN UND MEHR	118	/	/	7	20	15	16	10	7	5	17	17
HAUSHALTE	1 596	/	42	94	277	201	208	146	123	81	223	190
KINDER 1)	1 717	/	45	101	297	217	223	156	131	85	243	208
ALLE KINDER 2)	3 369	7	73	174	534	412	427	311	263	166	525	456
MIT KINDERN UNTER 18 JAHREN												
MIT 1 KIND	3 735	30	155	281	789	515	491	333	248	152	371	370
2 KINDERN	2 427	7	66	145	546	384	322	207	156	97	248	249
3 KINDERN	600	/	17	34	134	82	73	46	35	29	65	83
4 KINDERN UND MEHR	156	/	5	11	33	21	21	10	7	7	19	25
HAUSHALTE	6 918	39	243	471	1 502	1 001	906	597	447	257	703	727
KINDER 1)	11 069	51	360	721	2 427	1 618	1 445	932	698	451	1 145	1 223
ALLE KINDER 2)	12 621	52	370	757	2 552	1 764	1 619	1 101	841	568	1 471	1 533
MIT KINDERN VON 18 JAHREN UND ÄLTER												
MIT 1 KIND	3 462	6	62	153	480	410	489	377	325	204	473	483
2 KINDERN	1 042	/	/	13	49	59	92	111	119	96	230	209
3 KINDERN	194	-	/	/	/	5	8	12	14	18	62	52
4 KINDERN UND MEHR	34	-	/	/	/	/	/	/	/	/	17	12
HAUSHALTE	4 732	6	66	167	532	475	590	501	458	319	683	756
KINDER 1)	6 276	6	70	181	587	546	701	639	605	455	1 374	1 111
ALLE KINDER 2)	7 856	8	82	225	740	717	892	819	754	566	1 660	1 399

*) ERGEBNIS DES MIKROZENSUS.- BEVÖLKERUNG IN PRIVATHAUSHALTEN.

1) KINDER DER JEWEILIGEN ALTERSGRUPPE.

2) KINDER ALLEER ALTERSGRUPPEN, DIE IN DEN BETREFFENDEN HAUSHALTEN LEBEN.

2 Privathaushalte
2.22 PRIVATHAUSHALTE IM APRIL 1988 NACH ALTERSGRUPPEN UND ZAHL DER LEDIGEN KINDER SOWIE
NACH MONATLICHEM HAUSHALTSNETTOEINKOMMEN *)

2.2.2.2 MIT AUSLAENDISCHER BEZUGSPERSON

1 000

HAUSHALTE KINDER	INSGESAMT	HAUSHALTSNETTOEINKOMMEN VON ... BIS UNTER ... DM										SELBST. IN DER LANDW., MITH. FAM.- ANGEH., O. ANGBE
		UNTER 600	600 1 200	1 200 1 800	1 800 2 500	2 500 3 200	3 200 3 500	3 500 4 000	4 000 4 500	4 500 5 000	5 000 UND MEHR	
ZUSAMMEN												
HAUSHALTE	1 647	49	172	261	438	476	472	86	68	29	76	121
OHNE KINDER												
HAUSHALTE	770	45	134	181	188	53	48	22	19	6	20	54
MIT KINDERN OHNE ALTERSBEGRENZUNG												
MIT 1 KIND	319	/	20	37	89	40	46	21	17	7	15	25
2 KINDERN	329	/	13	26	90	49	48	26	18	9	24	25
3 KINDERN	146	/	/	11	50	19	17	12	8	/	10	11
4 KINDERN UND MEHR	82	/	/	6	21	15	13	6	6	/	6	7
HAUSHALTE	877	/	38	80	250	123	124	64	49	23	55	67
KINDER	1 793	8	64	149	512	263	251	134	102	48	124	135
MIT KINDERN UNTER 3 JAHREN												
MIT 1 KIND	194	/	12	24	70	24	23	10	5	/	7	14
2 KINDERN UND MEHR	26	/	/	/	10	/	/	/	/	/	/	/
HAUSHALTE	219	/	14	29	80	27	25	10	6	/	9	17
KINDER 1)	245	/	16	31	90	29	28	11	7	/	11	20
ALLE KINDER 2)	471	/	23	53	171	63	59	24	12	7	21	38
MIT KINDERN UNTER 6 JAHREN												
MIT 1 KIND	264	/	16	30	88	36	33	15	12	/	9	20
2 KINDERN	88	/	/	10	33	12	9	/	/	/	/	7
3 KINDERN UND MEHR	14	-	/	/	6	/	/	/	/	/	/	/
HAUSHALTE	357	/	21	42	127	49	43	13	14	6	14	29
KINDER 1)	485	/	27	57	173	54	55	24	15	9	20	39
ALLE KINDER 2)	796	/	36	79	277	117	95	46	29	13	33	67
MIT KINDERN VON 6 BIS UNTER 15 JAHREN												
MIT 1 KIND	286	/	11	25	81	41	41	24	15	7	16	22
2 KINDERN	149	/	/	10	47	28	24	10	8	/	7	9
3 KINDERN	43	/	/	/	17	7	6	/	/	/	/	/
4 KINDERN UND MEHR	10	/	/	/	/	/	/	/	/	/	/	/
HAUSHALTE	488	/	17	41	148	77	73	36	25	9	25	35
KINDER 1)	757	/	26	65	237	122	114	52	37	12	36	52
ALLE KINDER 2)	1 217	6	36	97	367	197	179	91	65	25	65	89
MIT KINDERN UNTER 15 JAHREN												
MIT 1 KIND	317	/	18	35	86	40	47	24	18	7	16	24
2 KINDERN	245	/	11	22	78	42	32	14	11	5	12	17
3 KINDERN	91	/	/	9	39	12	10	5	/	/	/	6
4 KINDERN UND MEHR	36	/	/	/	11	6	6	/	/	/	/	/
HAUSHALTE	689	/	33	70	215	100	95	45	32	13	32	51
KINDER 1)	1 241	6	53	122	410	186	158	76	53	21	56	92
ALLE KINDER 2)	1 511	7	57	137	466	230	210	105	76	31	78	114
MIT KINDERN VON 15 BIS UNTER 18 JAHREN												
MIT 1 KIND	179	/	6	13	43	28	28	16	13	7	11	13
2 KINDERN UND MEHR	32	-	/	/	8	6	6	/	/	/	/	/
HAUSHALTE	211	/	6	14	51	34	34	13	16	8	14	16
KINDER 1)	244	/	7	16	58	40	40	22	18	9	17	18
ALLE KINDER 2)	561	/	13	36	130	95	88	51	43	21	42	42
DARUNTER: SCHUELER												
MIT 1 KIND	158	/	5	12	40	24	26	13	10	6	10	11
2 KINDERN UND MEHR	24	-	/	/	6	/	/	/	/	/	/	/
HAUSHALTE	182	/	6	13	47	29	30	15	11	6	12	12
KINDER 1)	207	/	6	15	53	34	34	17	13	7	14	13
ALLE KINDER 2)	491	/	12	34	122	83	79	42	33	16	37	32
MIT KINDERN UNTER 18 JAHREN												
MIT 1 KIND	308	/	20	35	84	38	43	21	18	8	17	23
2 KINDERN	286	/	12	25	85	44	41	20	15	7	15	21
3 KINDERN	116	/	/	10	45	18	14	8	/	/	/	7
4 KINDERN UND MEHR	57	/	/	5	18	10	9	/	/	/	/	5
HAUSHALTE	767	/	36	75	232	111	107	51	39	17	39	56
KINDER 1)	1 486	7	59	138	468	226	208	98	71	29	72	109
ALLE KINDER 2)	1 643	7	61	144	492	247	229	117	90	38	95	123
MIT KINDERN VON 18 JAHREN UND AELTER												
MIT 1 KIND	172	/	/	10	32	26	27	20	17	8	14	15
2 KINDERN	51	/	/	/	/	/	7	7	6	/	12	5
3 KINDERN	8	-	-	-	/	/	/	/	/	/	/	/
4 KINDERN UND MEHR	/	/	/	/	/	/	/	/	/	/	/	/
HAUSHALTE	233	/	/	11	37	31	35	28	23	13	30	22
KINDER 1)	307	/	/	12	44	37	44	37	31	18	52	30
ALLE KINDER 2)	531	/	7	21	79	71	77	64	55	30	77	47

*) ERGEBNIS DES MIKROZENSUS.- BEVOELKERUNG IN PRIVATHAUSHALTEN.
1) KINDER DER JEWELIGEN ALTERSGRUPPE.
2) KINDER ALLER ALTERSGRUPPEN, DIE IN DEN BETREFFENDEN HAUSHALTEN LEBEN.

2 Privathaushalte

2.23 Privathaushalte im April 1988 nach Haushaltsgröße, Beteiligung am Erwerbsleben und Stellung im Beruf der Bezugsperson sowie monatlichem Haushaltsnettoeinkommen *)

2.23.1 Insgesamt
1 000

BETEILIGUNG AM ERWERBSLEBEN STELLUNG IM BERUF	INS- GESAMT	HAUSHALTSNETTOEINKOMMEN VON ... BIS UNTER ... DM										SELB- STÄNDIGE IN DER LANDWIRTS- CHAFT, MITHILFEN- DE FAMILIEN- ANGEHÖRIGE, GEL. OHNE ANGABE
		UNTER 600	600 1 200	1 200 1 800	1 800 2 500	2 500 3 000	3 000 3 500	3 500 4 000	4 000 4 500	4 500 5 000	5 000 UND MEHR	
INSGESAMT												
MÄNNLICH												
ERWERBSPERSONEN	14 072	197	492	1 050	2 816	1 747	1 810	1 216	1 002	603	1 649	1 461
ERWERBSTÄETIGE	13 257	75	218	892	2 795	1 700	1 780	1 200	952	598	1 630	1 369
SELBSTÄNDIGE UND MITHELLENDE FAMILIENANGEHÖRIGE	1 801	10	39	64	145	99	102	97	69	74	405	677
BEAMTE	1 463	14	14	52	191	192	240	164	172	111	261	61
ANGESTELLTE	4 561	23	69	186	697	569	672	519	462	292	781	260
ARBEITER	5 412	29	95	588	1 762	840	767	399	269	121	190	350
ERWERBSLOSE	815	62	274	157	122	47	30	16	10	5	9	83
NICHTERWERBSPERSONEN	5 049	127	522	961	1 419	523	398	217	163	84	164	451
DARUNTER MIT UEBERWIEGENDEM LEBENSUNTERTHALT DURCH RENTE UND DGL.	4 754	79	419	926	1 388	513	392	213	160	83	190	401
ZUSAMMEN	19 121	264	1 014	2 011	4 335	2 270	2 208	1 433	1 165	687	1 833	1 903
WEIBLICH												
ERWERBSPERSONEN	3 209	114	478	872	760	240	215	112	80	40	95	204
ERWERBSTÄETIGE	2 850	62	319	821	724	231	207	109	78	39	93	168
SELBSTÄNDIGE UND MITHELLENDE FAMILIENANGEHÖRIGE	215	8	21	28	33	15	14	8	7	/	21	56
BEAMTE	175	/	7	21	39	26	31	18	9	/	14	/
ANGESTELLTE	1 822	29	164	547	542	149	125	66	51	24	49	76
ARBEITER	638	25	126	225	109	42	37	17	11	5	9	32
ERWERBSLOSE	359	52	159	52	36	9	8	/	/	/	/	36
NICHTERWERBSPERSONEN	5 074	279	1 636	1 458	795	215	144	68	45	24	53	356
DARUNTER MIT UEBERWIEGENDEM LEBENSUNTERTHALT DURCH RENTE UND DGL.	4 704	224	1 530	1 417	752	196	132	59	40	20	44	291
ZUSAMMEN	8 282	393	2 116	2 330	1 555	454	359	180	125	64	148	558
INSGESAMT												
ERWERBSPERSONEN	17 280	251	970	1 922	3 676	1 986	2 024	1 329	1 082	643	1 744	1 655
ERWERBSTÄETIGE	16 106	137	536	1 713	3 518	1 931	1 987	1 309	1 070	636	1 733	1 536
SELBSTÄNDIGE UND MITHELLENDE FAMILIENANGEHÖRIGE	2 015	18	61	92	178	114	115	105	96	78	426	733
BEAMTE	1 658	14	21	73	231	218	271	202	181	116	265	66
ANGESTELLTE	6 384	52	234	735	1 239	718	797	585	513	316	841	356
ARBEITER	6 050	53	221	813	1 871	881	804	417	280	126	202	382
ERWERBSLOSE	1 174	114	433	209	158	55	37	19	12	7	11	119
NICHTERWERBSPERSONEN	10 123	406	2 160	2 419	2 214	738	542	285	208	108	237	807
DARUNTER MIT UEBERWIEGENDEM LEBENSUNTERTHALT DURCH RENTE UND DGL.	9 458	303	1 948	2 343	2 140	709	523	272	201	103	225	692
INSGESAMT	27 403	656	3 129	4 341	5 890	2 724	2 567	1 613	1 290	751	1 980	2 462

* 1 ERGEBNIS DES MIKROZENSUS.- BEVÖLKERUNG IN PRIVATHAUSHALTEN.

2 Privathaushalte

2.23 Privathaushalte im April 1988 nach Haushaltsgröße, Beteiligung am Erwerbsleben und Stellung im Beruf der Bezugsperson sowie monatlichem Haushaltsnettoeinkommen *)

2.23.1 Insgesamt
1 000

BETEILIGUNG AM ERWERBSLEBEN STELLUNG IM BERUF	INS- GESAMT	HAUSHALTSNETTOEINKOMMEN VON ... BIS UNTER ... DM										SELB- STAENDIGE IN DER LANDWIRT- SCHAFT, MITH. FAM.- ANGEHOERIG- E, OHNE ANGABE
		UNTER 600	600 1 200	1 200 1 800	1 800 2 500	2 500 3 000	3 000 3 500	3 500 4 000	4 000 4 500	4 500 5 000	5 000 UND MEHR	
EINPERSONENHAUSHALTE												
MAENNlich												
ERWERBSPERSONEN	2 456	126	355	569	794	180	116	57	44	23	71	120
ERWERBSTAETIGE	2 142	65	170	541	785	178	115	57	44	22	71	90
SELBSTAENDIGE UND MITHELFFENDE FAMILIENANGEHOERIGE	222	7	24	24	46	21	12	10	8	7	30	33
BEAMTE	224	13	13	41	71	25	26	11	8	/	5	7
ANGESTELLTE	786	21	62	135	279	95	67	33	27	11	35	22
ARBEITER	911	27	72	341	390	37	10	/	/	/	/	29
ERWERBSLOSE	313	57	185	29	9	/	/	/	/	/	/	30
NICHTERWERBSPERSONEN	1 030	109	306	241	206	38	24	10	6	/	6	84
DARUNTER MIT UEBERWIEGENDEM LEBENSUNTERHALT DURCH RENTE UND DGL.	845	62	215	233	204	38	24	10	6	/	6	47
ZUSAMMEN	3 486	235	661	810	1 000	218	140	67	51	24	77	204
WEIBlich												
ERWERBSPERSONEN	1 919	97	362	677	480	96	62	28	16	7	14	82
ERWERBSTAETIGE	1 732	56	259	659	473	95	62	28	16	7	14	65
SELBSTAENDIGE UND MITHELFFENDE FAMILIENANGEHOERIGE	108	6	17	19	19	8	/	/	/	/	7	13
BEAMTE	110	/	7	19	31	18	21	8	/	/	/	/
ANGESTELLTE	1 179	27	135	463	383	67	35	16	11	/	6	33
ARBEITER	335	22	100	159	40	/	/	/	/	/	-	11
ERWERBSLOSE	187	41	104	18	-	/	/	-	-	-	-	16
NICHTERWERBSPERSONEN	4 159	255	1 518	1 322	596	114	52	21	11	5	15	251
DARUNTER MIT UEBERWIEGENDEM LEBENSUNTERHALT DURCH RENTE UND DGL.	3 960	205	1 430	1 311	592	113	51	21	10	/	15	208
ZUSAMMEN	6 077	352	1 881	1 999	1 075	209	114	49	26	12	29	332
ZUSAMMEN												
ERWERBSPERSONEN	4 374	223	717	1 246	1 274	276	178	85	60	30	85	201
ERWERBSTAETIGE	3 874	125	429	1 199	1 258	273	177	85	60	29	85	155
SELBSTAENDIGE UND MITHELFFENDE FAMILIENANGEHOERIGE	330	14	42	43	65	29	17	14	10	9	37	52
BEAMTE	334	14	19	59	102	44	48	19	11	/	6	8
ANGESTELLTE	1 964	48	197	597	662	162	102	49	38	16	41	54
ARBEITER	1 246	49	171	499	429	39	11	/	/	/	/	41
ERWERBSLOSE	500	98	289	47	16	/	/	/	/	/	/	46
NICHTERWERBSPERSONEN	5 189	364	1 824	1 563	801	152	76	30	17	7	21	335
DARUNTER MIT UEBERWIEGENDEM LEBENSUNTERHALT DURCH RENTE UND DGL.	4 805	267	1 644	1 544	795	151	75	30	17	7	21	255
ZUSAMMEN	9 563	586	2 542	2 809	2 075	427	254	115	77	36	106	536

*) ERGEBNIS DES MIKROZENSUS.- BEVÖLKERUNG IN PRIVATHAUSHALTEN.

2 Privathaushalte

2.23 Privathaushalte im April 1988 nach Haushaltsgröße, Beteiligung am Erwerbsleben und Stellung
im Beruf der Bezugsperson sowie monatlichem Haushaltsnettoeinkommen *)

2.23.1 Insgesamt
1 000

BETEILIGUNG AM ERWERBSLEBEN STELLUNG IM BERUF	INS- GESAMT	HAUSHALTSNETTOEINKOMMEN VON ... BIS UNTER ... DM										SELB- STÄNDIGE IN DER LANDWIRT- SCHAFT, MITH. F.A.M.- ANGEHÖRIG- E, OHNE ANGABE
		UNTER 600	600 1 200	1 200 1 800	1 800 2 500	2 500 3 000	3 000 3 500	3 500 4 000	4 000 4 500	4 500 5 000	5 000 UND MEHR	
MEHRPERSONENHAUSHALTE												
MÄNNLICH												
ERWERBSPERSONEN	11 616	11	137	430	2 122	1 567	1 694	1 159	958	580	1 577	1 332
ERWERBSTÄTIGE	11 114	6	48	352	2 010	1 522	1 665	1 143	948	575	1 568	1 279
SELBSTÄNDIGE UND MITHELFFENDE FAMILIENANGEHÖRIGE	1 579	/	15	40	99	78	90	87	81	67	375	644
BEAMTE	1 259	/	/	12	120	167	214	173	164	108	246	55
ANGESTELLTE	3 776	/	8	53	418	475	505	486	436	290	756	258
ARBEITER	4 501	/	24	247	1 372	802	757	397	268	120	191	321
ERWERBSLOSE	502	5	89	128	112	45	29	16	10	5	9	53
NICHTERWERBSPERSONEN	4 019	18	216	721	1 213	485	374	207	156	82	178	367
DARUNTER MIT UEBERWIEGENDEM LEBENSUNTERTHALT DURCH RENTE UND DGL.	3 909	17	204	693	1 184	475	368	204	154	81	175	354
ZUSAMMEN	15 635	29	353	1 201	3 335	2 052	2 068	1 366	1 114	663	1 755	1 599
WEIBLICH												
ERWERBSPERSONEN	1 290	17	116	196	280	144	153	85	64	33	81	122
ERWERBSTÄTIGE	1 118	6	60	162	251	136	145	82	63	32	79	102
SELBSTÄNDIGE UND MITHELFFENDE FAMILIENANGEHÖRIGE	106	/	/	9	14	7	9	/	5	/	14	36
BEAMTE	65	-	/	/	8	8	10	10	6	/	14	/
ANGESTELLTE	644	/	29	85	159	82	90	51	40	20	43	43
ARBEITER	303	/	26	66	70	40	36	17	11	5	9	21
ERWERBSLOSE	172	11	55	34	29	8	7	/	/	/	/	20
NICHTERWERBSPERSONEN	915	24	120	136	199	101	92	47	35	19	37	105
DARUNTER MIT UEBERWIEGENDEM LEBENSUNTERTHALT DURCH RENTE UND DGL.	744	19	100	106	160	83	80	38	30	15	29	83
ZUSAMMEN	2 205	41	235	332	479	245	245	132	99	52	119	227
ZUSAMMEN												
ERWERBSPERSONEN	12 906	28	252	676	2 402	1 711	1 846	1 243	1 022	613	1 659	1 454
ERWERBSTÄTIGE	12 232	12	108	513	2 261	1 658	1 810	1 225	1 010	607	1 648	1 381
SELBSTÄNDIGE UND MITHELFFENDE FAMILIENANGEHÖRIGE	1 685	/	19	49	114	85	98	91	86	70	389	681
BEAMTE	1 324	/	/	14	128	175	224	183	170	112	259	57
ANGESTELLTE	4 419	/	37	138	577	556	695	537	475	300	799	301
ARBEITER	4 804	/	50	313	1 442	842	793	414	279	126	201	341
ERWERBSLOSE	674	16	145	162	141	53	36	19	12	7	11	73
NICHTERWERBSPERSONEN	4 934	42	336	857	1 413	586	467	254	191	101	215	472
DARUNTER MIT UEBERWIEGENDEM LEBENSUNTERTHALT DURCH RENTE UND DGL.	4 653	36	304	799	1 345	558	448	242	184	97	204	436
ZUSAMMEN	17 840	70	588	1 532	3 815	2 297	2 313	1 498	1 213	714	1 874	1 925

*) ERGEBNIS DES MIKROZENSUS.- BEVÖLKERUNG IN PRIVATHAUSHALTEN.

2 Privathaushalte

2.23 Privathaushalte im April 1988 nach Haushaltsgröße, Beteiligung am Erwerbsleben und Stellung im Beruf der Bezugsperson sowie monatlichem Haushaltsnettoeinkommen *)

2.23.2 Mit ausländischer Bezugsperson
1 000

BETEILIGUNG AM ERWERBSLEBEN ----- STELLUNG IM BERUF	INS- GESAMT	HAUSHALTSNETTOEINKOMMEN VON ... BIS UNTER ... DM										SELB- STAENDIGE IN DER LANDWIRT- SCHAFT, MITH. FAM.- ANGEHOERI- GE, OHNE ANGABE
		UNTER 600	600 1 200	1 200 1 800	1 800 2 500	2 500 3 000	3 000 3 500	3 500 4 000	4 000 4 500	4 500 5 000	5 000 UND MEHR	
ZUSAMMEN												
MÄNNLICH												
ERWERBSPERSONEN	1 246	14	67	166	372	157	152	78	62	26	69	84
ERWERBSTÄETIGE	1 122	/	26	139	355	151	149	75	61	25	68	70
SELBSTÄENDIGE UND MITHELFFENDE FAMILIENANGEHÖRIGE	90	/	/	6	16	8	6	/	6	/	12	24
BEAMTE	-	-	-	-	-	-	-	-	-	-	-	-
ANGESTELLTE	194	/	7	16	37	21	29	17	16	9	33	9
ARBEITER	839	/	15	117	302	122	114	53	39	14	23	36
ERWERBSLOSE	124	10	41	27	17	6	/	/	/	/	/	14
NICHTERWERBSPERSONEN	155	19	43	34	26	7	8	/	/	/	/	19
DARUNTER MIT UEBERWIEGENDEM LEBENSUNTERHALT DURCH RENTE UND DGL.	131	15	33	28	22	7	7	/	/	/	/	13
ZUSAMMEN	1 411	33	110	199	398	164	161	81	65	26	71	103
WEIBLICH												
ERWERBSPERSONEN	157	7	29	49	32	8	10	/	/	/	/	10
ERWERBSTÄETIGE	130	/	15	47	29	8	9	/	/	/	/	7
SELBSTÄENDIGE UND MITHELFFENDE FAMILIENANGEHÖRIGE	9	/	/	/	/	/	/	/	/	/	/	/
BEAMTE	-	-	-	-	-	-	-	-	-	-	-	-
ANGESTELLTE	54	/	/	16	17	/	/	/	/	/	/	/
ARBEITER	67	/	10	30	10	/	5	/	/	/	/	/
ERWERBSLOSE	27	/	13	/	/	/	/	/	/	-	-	/
NICHTERWERBSPERSONEN	79	9	33	13	8	/	/	/	/	/	/	9
DARUNTER MIT UEBERWIEGENDEM LEBENSUNTERHALT DURCH RENTE UND DGL.	61	8	27	11	6	/	/	/	/	/	-	5
ZUSAMMEN	236	17	62	62	40	11	12	/	/	/	/	19
ZUSAMMEN												
ERWERBSPERSONEN	1 403	21	96	214	404	165	162	82	64	28	73	94
ERWERBSTÄETIGE	1 252	7	41	185	384	159	158	79	63	27	72	76
SELBSTÄENDIGE UND MITHELFFENDE FAMILIENANGEHÖRIGE	98	/	/	8	18	9	7	5	6	/	12	25
BEAMTE	-	-	-	-	-	-	-	-	-	-	-	-
ANGESTELLTE	248	/	12	31	54	25	32	19	17	10	34	11
ARBEITER	906	/	25	147	312	125	119	56	40	15	25	40
ERWERBSLOSE	151	14	55	29	20	7	/	/	/	/	/	18
NICHTERWERBSPERSONEN	244	28	76	47	33	10	10	/	/	/	/	28
DARUNTER MIT UEBERWIEGENDEM LEBENSUNTERHALT DURCH RENTE UND DGL.	192	22	60	38	27	9	8	/	/	/	/	18
ZUSAMMEN	1 647	49	172	261	438	176	172	86	68	29	76	121

*) ERGEBNIS DES MIKROZENSUS.- BEVÖLKERUNG IN PRIVATHAUSHALTEN.

2 Privathaushalte

2.23 Privathaushalte im April 1988 nach Haushaltsgröße, Beteiligung am Erwerbsleben und Stellung im Beruf der Bezugsperson sowie monatlichem Haushaltsnettoeinkommen *)

2.23.2 Mit ausländischer Bezugsperson
1 000

BETEILIGUNG AM ERWERBSLEBEN ----- STELLUNG IM BERUF	INS- GESAMT	HAUSHALTSNETTOEINKOMMEN VON ... BIS UNTER ... DM										SELB- STÄNDIGE IN DER LANDWIRT- SCHAFT, MITH. F.A.M.- ANGEHÖRIGE, OHNE ANGABE
		UNTER 600	600 - 1 200	1 200 - 1 800	1 800 - 2 500	2 500 - 3 000	3 000 - 3 500	3 500 - 4 000	4 000 - 4 500	4 500 - 5 000	5 000 UND MEHR	
EINPERSONENHAUSHALTE												
MÄNNLICH												
ERWERBSPERSONEN	270	12	41	84	91	11	7	/	/	/	/	14
ERWERBSTÄETIGE	232	/	19	81	90	11	7	/	/	/	/	11
SELBSTÄNDIGE UND MITHELFFENDE FAMILIENANGEHÖRIGE	16	/	/	/	/	/	/	/	/	/	/	/
BEAMTE	-	-	-	-	-	-	-	-	-	-	-	-
ANGESTELLTE	48	/	6	9	13	5	/	/	/	/	/	/
ARBEITER	168	/	10	69	72	/	/	/	/	-	/	8
ERWERBSLOSE	38	8	22	/	/	/	/	-	-	-	/	/
NICHTERWERBSPERSONEN	63	18	26	8	/	/	/	-	-	-	/	8
DARUNTER MIT UEBERWIEGENDEM LEBENSUNTERHALT DURCH RENTE UND DGL.	46	14	19	6	/	/	/	-	-	-	/	/
ZUSAMMEN	333	29	67	92	94	12	7	/	/	/	/	22
WEIBLICH												
ERWERBSPERSONEN	89	6	21	34	16	/	/	/	/	/	/	5
ERWERBSTÄETIGE	75	/	12	34	16	/	/	/	/	/	/	/
SELBSTÄNDIGE UND MITHELFFENDE FAMILIENANGEHÖRIGE	/	/	/	/	/	/	/	-	-	-	/	/
BEAMTE	-	-	-	-	-	-	-	-	-	-	-	-
ANGESTELLTE	36	/	/	13	10	/	/	/	/	/	/	/
ARBEITER	35	/	8	20	/	/	/	/	-	-	-	/
ERWERBSLOSE	14	/	8	/	/	-	-	-	-	-	-	/
NICHTERWERBSPERSONEN	52	8	25	9	/	/	/	-	/	/	-	/
DARUNTER MIT UEBERWIEGENDEM LEBENSUNTERHALT DURCH RENTE UND DGL.	42	6	20	8	/	/	/	-	/	/	-	/
ZUSAMMEN	141	14	46	43	19	/	/	/	/	/	/	10
ZUSAMMEN												
ERWERBSPERSONEN	359	17	62	118	106	14	9	/	/	/	5	19
ERWERBSTÄETIGE	307	6	32	114	105	14	9	/	/	/	5	14
SELBSTÄNDIGE UND MITHELFFENDE FAMILIENANGEHÖRIGE	20	/	/	/	6	/	/	/	/	/	/	/
BEAMTE	-	-	-	-	-	-	-	-	-	-	-	-
ANGESTELLTE	83	/	11	22	24	7	6	/	/	/	/	/
ARBEITER	203	/	18	89	76	5	/	/	/	-	/	9
ERWERBSLOSE	52	11	30	/	/	/	/	-	-	-	/	5
NICHTERWERBSPERSONEN	115	26	51	17	7	/	/	-	/	/	/	12
DARUNTER MIT UEBERWIEGENDEM LEBENSUNTERHALT DURCH RENTE UND DGL.	88	20	39	14	7	/	/	-	/	/	/	6
ZUSAMMEN	474	43	113	135	113	16	9	/	/	/	5	32

*) ERGEBNIS DES MIKROZENSUS.- BEVÖLKERUNG IN PRIVATHAUSHALTEN.

2 Privathaushalte

2.23 Privathaushalte im April 1988 nach Haushaltsgröße, Beteiligung am Erwerbsleben und Stellung im Beruf der Bezugsperson sowie monatlichem Haushaltsnettoeinkommen *)

2.23.2 Mit ausländischer Bezugsperson
I 000

BETEILIGUNG AM ERWERBSLEBEN ----- STELLUNG IM BERUF	INS- GESAMT	HAUSHALTSNETTOEINKOMMEN VON ... BIS UNTER ... DM										SELB- STAENDIGE IN DER LANDWIRTS- CHAFT, MITH. FAM.- ANGEHÖRIG- E, OHNE ANGABE
		UNTER 600	600 1 200	1 200 1 800	1 800 2 500	2 500 3 000	3 000 3 500	3 500 4 000	4 000 4 500	4 500 5 000	5 000 UND MEHR	
MEHRPERSONENHAUSHALTE												
MAENNLICH												
ERWERBSPERSONEN	976	/	26	81	281	146	146	75	59	25	65	70
ERWERBSTAETIGE	891	/	7	58	265	140	142	73	58	24	64	59
SELBSTAENDIGE UND MITHELFFENDE FAMILIENANGEHÖRIGE	74	/	/	/	11	7	6	/	5	/	11	22
BEAMTE	-	-	-	-	-	-	-	-	-	-	-	-
ANGESTELLTE	147	/	/	6	24	16	24	15	14	9	30	8
ARBEITER	671	/	/	48	230	117	113	53	39	14	23	29
ERWERBSLOSE	85	/	19	23	17	6	/	/	/	/	/	11
NICHTERWERBSPERSONEN	102	/	17	26	23	7	8	/	/	/	/	11
DARUNTER MIT UEBERWIEGENDEM LEBENSUNTERHALT DURCH RENTE UND DGL.	85	/	14	22	18	6	7	/	/	/	/	9
ZUSAMMEN	1 077	/	43	107	304	153	154	78	62	25	67	81
WEIBLICH												
ERWERBSPERSONEN	68	/	8	15	17	6	8	/	/	/	/	/
ERWERBSTAETIGE	54	/	/	13	14	/	7	/	/	/	/	/
SELBSTAENDIGE UND MITHELFFENDE FAMILIENANGEHÖRIGE	/	/	/	/	/	/	/	/	/	/	/	/
BEAMTE	-	-	-	-	-	-	-	-	-	-	-	-
ANGESTELLTE	18	/	/	/	6	/	/	/	/	/	/	/
ARBEITER	32	/	/	10	6	/	/	/	/	/	/	/
ERWERBSLOSE	14	/	5	/	/	/	/	/	/	-	-	/
NICHTERWERBSPERSONEN	28	/	8	/	/	/	/	/	/	/	/	/
DARUNTER MIT UEBERWIEGENDEM LEBENSUNTERHALT DURCH RENTE UND DGL.	19	/	7	/	/	/	/	/	/	/	-	/
ZUSAMMEN	96	/	16	19	21	8	9	/	/	/	/	9
ZUSAMMEN												
ERWERBSPERSONEN	1 044	/	34	96	298	151	154	78	61	26	67	75
ERWERBSTAETIGE	945	/	10	71	279	145	150	76	59	26	67	62
SELBSTAENDIGE UND MITHELFFENDE FAMILIENANGEHÖRIGE	78	/	/	/	13	8	6	/	6	/	11	22
BEAMTE	-	-	-	-	-	-	-	-	-	-	-	-
ANGESTELLTE	165	/	/	9	30	18	26	16	14	9	31	9
ARBEITER	702	/	7	57	236	119	118	55	40	15	25	30
ERWERBSLOSE	99	/	25	25	19	6	/	/	/	/	/	13
NICHTERWERBSPERSONEN	129	/	25	30	27	9	9	/	/	/	/	15
DARUNTER MIT UEBERWIEGENDEM LEBENSUNTERHALT DURCH RENTE UND DGL.	104	/	21	24	21	8	8	/	/	/	/	11
ZUSAMMEN	1 173	7	59	126	325	160	163	83	64	27	70	90

*) ERGEBNIS DES MIKROZENSUS.- BEVOELKERUNG IN PRIVATHAUSHALTEN.

2 Privathaushalte

2.24 Privathaushalte im April 1988 nach Haushaltgröße, Altersgruppen der Bezugsperson und monatlichem Haushaltsnettoeinkommen^{*)}

1 000

Alter von ... bis unter ... Jahren	Insgesamt	Mit einem monatlichen Haushaltsnettoeinkommen von ... bis unter ... DM												Sonstige Haushalte 1)
		unter 600		600 - 1 200		1 200 - 1 800		1 800 - 2 500		2 500 - 3 000	3 000 - 4 000	4 000 - 5 000	5 000 und mehr	
		zusammen	darunter Sozialhilfeempfänger 2)	zusammen	darunter Sozialhilfeempfänger 2)	zusammen	darunter Sozialhilfeempfänger 2)	zusammen	darunter Sozialhilfeempfänger 2)					
Insgesamt														
Männer														
unter 25	875	99	8	173	6	184	/	191	/	74	81	10	/	59
25 - 35	3 660	75	15	255	21	382	6	1 007	/	536	779	250	132	244
35 - 45	3 656	23	10	106	12	196	5	720	/	486	875	477	457	316
45 - 55	4 431	21	10	120	12	243	/	714	/	477	965	641	736	515
55 - 65	3 287	15	6	118	8	356	/	746	/	353	561	315	357	467
65 - 75	1 899	10	/	102	/	346	/	566	/	219	255	109	102	191
75 und mehr ...	1 315	22	/	141	/	305	/	392	/	125	125	50	44	111
Zusammen ...	19 121	264	50	1 014	62	2 011	17	4 335	7	2 270	3 641	1 852	1 833	1 903
dar. Rentner ³⁾	5 062	117	x	482	x	957	x	1 423	x	528	625	252	196	484
Frauen														
unter 25	725	108	14	227	17	212	/	71	/	23	29	/	/	50
25 - 35	1 145	53	15	215	36	341	9	251	/	67	90	31	19	79
35 - 45	740	18	7	93	20	147	8	193	/	73	95	35	36	50
45 - 55	879	25	10	125	14	171	6	206	/	79	114	51	36	72
55 - 65	1 133	33	6	273	13	285	/	246	/	75	87	28	24	82
65 - 75	1 690	58	/	487	7	542	/	306	/	81	71	23	17	106
75 und mehr ...	1 970	100	7	696	8	633	/	283	/	57	53	16	13	120
Zusammen ...	8 282	393	61	2 116	114	2 330	30	1 555	11	454	539	189	148	559
dar. Rentner ³⁾	4 915	254	x	1 600	x	1 449	x	778	x	203	199	64	46	323
Insgesamt														
unter 25	1 599	206	22	400	23	396	/	261	/	97	110	14	6	109
25 - 35	4 805	127	30	470	57	723	15	1 257	/	604	869	281	151	323
35 - 45	4 395	41	17	199	32	343	13	913	/	559	970	512	493	366
45 - 55	5 310	46	20	245	26	413	9	920	/	556	1 079	692	772	587
55 - 65	4 420	48	12	391	21	641	/	992	/	428	648	342	381	549
65 - 75	3 589	68	/	588	9	887	/	872	/	300	326	132	119	298
75 und mehr ...	3 285	121	8	836	9	938	/	675	/	181	178	66	57	231
Insgesamt ...	27 403	656	111	3 129	176	4 341	47	5 890	17	2 724	4 180	2 040	1 980	2 462
dar. Rentner ³⁾	9 977	371	x	2 082	x	2 406	x	2 200	x	731	823	315	242	806
Einpersonenhaushalte														
Männer														
unter 25	508	97	8	155	/	128	/	81	-	7	/	/	/	38
25 - 35	1 024	71	14	202	8	219	/	324	/	71	50	18	13	57
35 - 45	556	20	9	74	5	93	/	183	-	51	63	21	23	30
45 - 55	533	18	9	83	7	114	/	163	-	40	46	18	22	29
55 - 65	311	12	6	56	/	82	/	84	-	19	15	9	11	24
65 - 75	223	5	/	33	/	74	-	68	-	14	11	/	/	10
75 und mehr ...	330	11	/	58	/	100	-	97	-	18	19	5	/	18
Zusammen ...	3 486	235	47	661	28	810	/	1 000	/	218	207	75	77	204
dar. Rentner ³⁾	946	97	x	250	x	242	x	210	x	39	34	9	7	57
Frauen														
unter 25	566	98	7	199	5	185	/	43	-	/	/	/	/	37
25 - 35	680	38	6	130	/	250	/	170	-	30	20	/	/	34
35 - 45	293	11	/	46	/	70	/	91	/	27	26	5	/	14
45 - 55	417	20	8	92	7	116	/	106	-	23	28	7	/	21
55 - 65	824	31	6	253	10	247	/	167	/	36	30	8	6	47
65 - 75	1 479	57	/	475	7	518	/	254	/	52	30	7	7	79
75 und mehr ...	1 820	98	7	685	7	613	/	244	/	69	27	6	7	102
Zusammen ...	6 077	352	41	1 881	45	1 999	/	1 075	/	209	162	38	29	332
dar. Rentner ³⁾	4 068	228	x	1 471	x	1 328	x	602	x	115	74	16	16	219
Zusammen														
unter 25	1 074	194	15	354	9	313	/	124	-	9	/	/	/	74
25 - 35	1 704	109	21	332	13	469	/	494	/	101	70	22	16	91
35 - 45	849	31	13	120	9	163	/	274	/	78	89	26	26	43
45 - 55	950	38	17	175	14	231	/	269	-	63	74	26	26	49
55 - 65	1 135	44	12	309	14	329	/	251	/	55	45	17	16	70
65 - 75	1 702	62	/	509	7	592	/	323	/	66	42	10	11	89
75 und mehr ...	2 150	109	7	744	8	713	/	341	/	56	46	11	11	120
Zusammen ...	9 563	586	88	2 542	73	2 809	/	2 075	/	427	369	113	106	536
dar. Rentner ³⁾	5 013	326	x	1 721	x	1 569	x	812	x	154	108	24	23	276

*) Ergebnis des Mikrozensus. - Bevölkerung in Privathaushalten.

2) Überwiegender Lebensunterhalt der Bezugsperson durch Sozialhilfe.

1) Haushalte, deren Bezugsperson selbständiger Landwirt oder mithelfender Familienangehöriger ist sowie ohne Angabe.

3) Überwiegender Lebensunterhalt der Bezugsperson durch Rente und dgl.

2 Privathaushalte

2.25 Privathaushalte im April 1988 nach ausgewählten Staatsangehörigkeiten und Familienstand
der Bezugsperson sowie nach Haushaltsgröße *)

Familienstand	Ins- gesamt	Ein- person- haushalte	Mehrpersonenhaushalte mit ... Personen					Personen je Haushalt
			zu- sammen	2	3	4	5 und mehr	
Anzahl								
Insgesamt								
Verheiratet zusammenlebend	14 870	x	14 870	6 070	4 057	3 302	1 442	3,05
Alleinstehend	12 533	9 563	2 970	2 158	579	165	68	1,33
Insgesamt ...	27 403	9 563	17 840	8 228	4 635	3 467	1 509	2,26
mit deutscher Bezugsperson								
Verheiratet zusammenlebend	13 840	x	13 840	5 833	3 800	3 002	1 207	3,00
Alleinstehend	11 915	9 089	2 827	2 069	545	152	61	1,33
Zusammen ...	25 756	9 089	16 667	7 901	4 345	3 154	1 267	2,23
mit ausländischer Bezugsperson								
Verheiratet zusammenlebend	1 030	x	1 030	237	257	301	235	3,66
Alleinstehend	617	474	143	90	33	13	7	1,37
Zusammen ...	1 647	474	1 173	327	290	314	242	2,80
mit griechischer Bezugsperson								
Verheiratet zusammenlebend	70	x	70	18	19	25	9	3,36
Alleinstehend	24	18	6	/	/	/	-	1,38
Zusammen ...	94	18	76	22	20	26	9	2,85
mit italienischer Bezugsperson								
Verheiratet zusammenlebend	157	x	157	31	44	54	28	3,56
Alleinstehend	86	66	20	11	7	/	/	1,38
Zusammen ...	243	66	177	42	51	55	29	2,79
mit jugoslawischer Bezugsperson								
Verheiratet zusammenlebend	131	x	131	39	31	41	21	3,38
Alleinstehend	96	78	18	12	/	/	/	1,28
Zusammen ...	228	78	150	51	35	43	21	2,49
mit portugiesischer Bezugsperson								
Verheiratet zusammenlebend	20	x	20	5	7	7	/	3,28
Alleinstehend	6	/	/	/	/	/	/	1,54
Zusammen ...	26	/	22	6	7	7	/	2,90
mit spanischer Bezugsperson								
Verheiratet zusammenlebend	35	x	35	7	10	13	6	3,54
Alleinstehend	22	18	/	/	/	/	-	1,27
Zusammen ...	57	18	40	10	11	13	6	2,66
mit türkischer Bezugsperson								
Verheiratet zusammenlebend	329	x	329	46	66	86	131	4,24
Alleinstehend	107	76	31	16	8	/	/	1,53
Zusammen ...	436	76	360	61	75	90	134	3,57
mit einer Bezugsperson aus den übrigen Ländern								
Verheiratet zusammenlebend	288	x	288	92	81	76	39	3,30
Alleinstehend	276	214	62	44	12	/	/	1,33
Zusammen ...	564	214	350	135	93	80	42	2,34
mit einer Bezugsperson aus den EG-Ländern ¹⁾								
Verheiratet zusammenlebend	350	x	350	86	98	115	51	3,41
Alleinstehend	206	157	48	30	13	/	/	1,36
Zusammen ...	556	157	399	116	111	120	52	2,65

*) Ergebnis des Mikrozensus. - Bevölkerung in Privathaushalten.

1) Belgien, Dänemark, Frankreich, Griechenland, Großbritannien und Nordirland, Irland, Italien, Luxemburg, Niederlande, Portugal, Spanien.

2 Privathaushalte
2.26 Privathaushalte nach der Haushaltsgröße in ausgewählten Ländern

Land	Jahr	Privathaushalte							Personen	
		ins- gesamt	davon mit ... Person(en)						ins- gesamt	je Haushalt
			1	2	3	4	5	6 und mehr		
		1 000	%						1 000	Anzahl
Europa										
Bundesrepublik Deutschland	1988	27 403	34,9	30,9	16,9	12,7	5,5 ^{a)}	-	61 931	2,3
Deutsche Dem. Rep. und Berlin (Ost)	1981	6 510	26,6	27,1	22,5	17,2	4,6	2,0	16 736 ^{b)}	2,5 ^{c)}
Belgien	1986	3 716	23,6	30,0	20,1	16,9	9,4 ^{a)}	-	9 862 ^{b)}	2,7 ^{c)}
Dänemark ¹⁾	1988	2 246	33,6	32,6	15,0	13,6	3,8	1,3	5 130	2,3
Finnland	1980/81	1 782	27,1	25,7	19,4	17,6	10,2 ^{a)}	-	4 785 ^{b)}	2,7 ^{c)}
Frankreich	1986	20 906 ^{d)}	26,6	30,0	18,0	15,7	9,7 ^{a)}	-	55 394 ^{b)}	2,7 ^{c)}
Griechenland	1986	3 234	16,1	25,9	20,3	24,2	13,5 ^{a)}	-	9 966 ^{b)}	3,1 ^{c)}
Großbritannien und Nord- irland	1986	21 816	24,5	32,3	16,6	17,5	9,1 ^{a)}	-	56 763 ^{b)}	2,6 ^{c)}
Irland	1986	1 007	18,5	21,5	14,6	16,4	29,2 ^{a)}	-	3 541 ^{b)}	3,5 ^{c)}
Italien	1986	20 118 ^{e)}	21,1	24,4	22,5	22,0	10,0 ^{a)}	-	57 246 ^{b)}	2,9 ^{c)}
Jugoslawien	1981	6 196	13,1	18,5	19,7	23,8	11,1	13,8	22 425	3,6
Luxemburg	1986	134	23,1	29,1	20,2	17,9	9,7 ^{a)}	-	370 ^{b)}	2,8 ^{c)}
Niederlande	1987	5 814	28,5	71,5 ^{f)}	-	-	-	-	14 661 ^{b)}	2,5 ^{c)}
Norwegen	1982	1 737	40,7	26,8	11,8	13,9	6,8	-	-	-
Österreich	1987	2 831	27,3	27,2	18,2	16,1	11,1 ^{a)}	-	7 465	2,6
Polen	1984	10 906	14,6	20,8	21,0	22,6	11,1	10,0	-	3,3
Portugal	1986	3 099	12,2	24,3	22,6	22,0	18,9 ^{a)}	-	11 077 ^{b)}	3,6 ^{c)}
Schweden	1980	3 498	32,8	31,2	15,0	14,7	4,8	1,4	8 132	3,3
Schweiz	1980	2 450	29,0	29,7	15,8	16,4	6,2	2,9	6 163	2,5
Sowjetunion	1985	94 854	-	-	-	-	-	-	-	3,0
Spanien	1986	10 793	10,1	22,7	20,1	22,5	24,7 ^{a)}	-	38 668 ^{b)}	3,6 ^{c)}
Tschechoslowakei	1980	5 376	22,0	24,9	18,8	22,6	8,1	3,6	15 199	2,8
Türkei	1980	8 601	5,0	10,7	13,1	16,2	15,2	39,8	44 737 ^{b)}	5,2 ^{c)}
Ungarn	1980	3 719	19,7	28,1	22,3	19,5	6,9	3,7	10 377	2,8
Afrika										
Ägypten	1986	9 619	8,1	11,8	13,9	14,7	14,4	37,1	47 711	5,0
Algerien	1987	3 322	-	-	-	-	-	-	23 100 ^{b)}	6,9 ^{c)}
Amerika										
Argentinien	1980	7 104	10,4	18,8	18,8	20,3	13,8	17,9	27 431 ^{b)}	3,9 ^{c)}
Bermuda	1980	18	24,5	27,0	18,4	16,2	7,4	6,5	54	2,9
Brasilien ²⁾	1980	27 967	6,3	17,6	19,8	18,3	14,3	23,7	118 322 ^{b)}	4,2 ^{c)}
Haiti	1982	1 131	-	-	-	-	-	-	5 040 ^{b)}	4,5 ^{c)}
Kanada	1981	8 282 ^{g)}	20,3	29,0	17,5	18,6	9,1	5,5	23 797	2,9
Kuba	1981	2 365	-	-	-	-	-	-	9 706 ^{b)}	4,1 ^{c)}
Mexiko	1980	12 075	5,4	10,2	12,4	14,3	13,5	44,2	-	5,5
Panama	1980	366	11,7	12,7	13,9	15,2	13,8	32,7	1 695 ^{b)}	4,6 ^{c)}
Vereinigte Staaten	1988	91 061	24,0	28,5	-	-	-	-	-	2,6
Asien										
Bangladesch	1981	14 785	3,0	7,6	12,0	14,3	15,0	47,9	84 976	5,8
China	1986	249 270	-	-	-	-	-	-	1 052 855	4,2
Hongkong ³⁾	1981	1 245	15,2	15,4	15,4	17,2	14,3	22,5	4 888	3,9
Indonesien	1980	30 263 ^{h)}	4,6	11,4	16,3	17,1	15,5	35,1	146 776 ^{b)}	4,8 ^{c)}
Israel	1987	1 149	15,4	21,8	13,6	18,0	15,3	15,8	-	3,6
Japan	1987	39 536	-	-	-	-	-	-	122 264 ^{b)}	3,1 ^{c)}
Jemen, Dem. Volksrepublik	1986	392	5,0	10,1	11,4	13,5	13,5	46,5	2 206	5,6
Jordanien ⁴⁾	1986	388	3,1	7,3	6,9	8,5	10,1	64,0	2 671	6,9
Korea, Republik	1980	7 969	4,8	10,5	14,5	20,3	20,0	29,8	36 231	4,5
Kuwait ⁵⁾	1986	83	0,1	0,7	1,4	2,9	4,5	90,4	750	9,0
Saudi Arabien	1986	869	0,1	0,7	1,4	2,9	4,5	90,4	7 849	9,0
Singapur	1980	510	8,3	10,1	14,1	19,2	16,4	31,9	2 399	4,7
Sri Lanka	1981	2 811	6,3	8,3	12,9	15,8	15,9	40,8	14 551	5,2
Syrien	1986	2 089	2,6	9,2	11,3	13,7	13,8	49,5	10 681	5,1
Taiwan	1980	3 734	-	-	-	-	-	-	17 969	4,8
Thailand	1980	28 818	3,0	7,6	12,6	16,0	16,2	44,7	46 455 ^{b)}	-
Australien und Ozeanien										
Australien	1982	5 169	19,5	-	-	-	-	-	14 690	2,8
Neuseeland	1984	1 042	-	-	-	-	-	-	-	-

1) Ohne Färöer und Grönland.
2) Ohne inländische Dschungelbevölkerung.
3) Britische Besetzung.
4) Einschl. registrierte Palästinaflüchtlinge.
5) Nur für kuwaitische Bevölkerung.

a) 5 und mehr Personen.
b) Gesamtbevölkerung.

c) Anzahl der Privathaushalte bezogen auf die Gesamtbevölkerung.

d) 1988: 21 134 000 Privathaushalte.

e) Nur Familienhaushalte.

f) Zwei- und Mehrpersonenhaushalte.

g) 1986: 8 992 000 Privathaushalte.

h) 1985: 35 889 000 Privathaushalte, 4,6 Personen je Haushalt.

2 Privathaushalte
 2.27 Bevölkerung in Privathaushalten im April 1988 nach Haushaltsgröße, Altersgruppen und Familienstand *)
 2.27.1 Insgesamt
 1 000

Haushalte mit ... Person(en)	Ins- gesamt	Davon im Alter von ... bis unter ... Jahren													
		unter 20	20 - 25	25 - 30	30 - 35	35 - 40	40 - 45	45 - 50	50 - 55	55 - 60	60 - 65	65 - 70	70 - 75	75 und mehr	
Ledig															
1	4 060	101	943	976	508	285	177	207	165	140	145	140	82	191	
2	2 711	571	701	594	249	136	86	101	75	54	44	31	24	46	
3	5 028	3 157	1 043	431	166	82	41	31	22	13	11	10	7	14	
4	6 865	5 316	1 090	311	76	30	9	8	/	/	/	/	/	7	
5 und mehr	4 766	3 670	786	216	39	11	/	6	/	/	5	6	/	10	
Zusammen ...	23 430	12 816	4 564	2 528	1 037	545	317	352	271	216	209	190	116	268	
Verheiratet zusammenlebend															
1	x	x	x	x	x	x	x	x	x	x	x	x	x	x	
2	12 064	17	343	746	560	427	433	891	1 294	1 579	1 845	1 606	984	1 337	
3	8 096	15	298	883	990	906	839	1 238	1 155	811	519	260	93	91	
4	6 601	/	104	587	1 097	1 282	1 071	1 124	723	365	163	53	14	15	
5 und mehr	3 033	7	45	192	384	570	529	563	397	185	77	34	20	29	
Zusammen ...	29 794	42	790	2 408	3 031	3 185	2 871	3 817	3 569	2 941	2 604	1 954	1 112	1 472	
Verheiratet getrenntlebend															
1	502	/	19	39	52	54	63	76	69	42	34	23	12	20	
2	191	/	13	25	22	26	23	29	17	13	8	7	/	/	
3	94	/	7	15	16	17	11	11	9	/	/	/	/	/	
4	36	/	/	7	/	6	/	/	/	/	/	/	/	/	
5 und mehr	28	/	7	/	/	/	/	/	/	/	/	/	/	/	
Zusammen ...	851	5	52	91	99	104	104	122	99	59	43	31	16	28	
Verwitwet															
1	3 837	/	/	/	/	6	10	35	77	171	384	620	673	1 854	
2	770	-	/	/	5	9	16	44	67	90	107	118	86	227	
3	324	/	/	/	5	10	16	28	35	30	30	22	20	125	
4	174	/	/	/	/	/	6	11	15	13	9	10	15	87	
5 und mehr	201	-	/	/	/	/	/	5	8	7	13	19	25	117	
Zusammen ...	5 306	/	/	8	17	31	50	123	202	312	543	788	818	2 410	
Geschieden															
1	1 164	-	8	44	79	120	133	174	148	116	103	96	58	84	
2	643	/	8	45	70	99	103	129	79	45	28	18	7	13	
3	287	-	/	28	43	60	54	51	24	11	5	/	/	/	
4	100	/	/	10	18	21	17	16	7	/	/	/	/	/	
5 und mehr	41	/	/	/	9	8	7	/	/	/	/	/	/	/	
Zusammen ...	2 234	/	23	130	219	308	314	374	260	178	139	118	68	103	
Insgesamt															
1	9 563	103	971	1 062	642	466	383	491	459	469	666	878	824	2 150	
2	16 379	589	1 066	1 412	906	697	660	1 194	1 532	1 781	2 032	1 779	1 104	1 627	
3	13 829	3 174	1 353	1 359	1 221	1 074	961	1 358	1 246	868	565	295	122	235	
4	13 775	5 320	1 201	916	1 197	1 343	1 107	1 164	750	387	178	68	31	111	
5 und mehr	8 068	3 679	841	416	436	593	545	581	414	199	97	61	48	158	
Insgesamt ...	61 614	12 865	5 431	5 165	4 403	4 173	3 656	4 788	4 401	3 705	3 538	3 080	2 130	4 280	

*) Ergebnis des Mikrozensus. - Bevölkerung in Privathaushalten.

2 Privathaushalte

2.27 Bevölkerung in Privathaushalten im April 1988 nach Haushaltsgröße, Altersgruppen und Familienstand *)

2.27.2 Männlich

1 000

Haushalte mit ... Person(en)	Ins- gesamt	Davon im Alter von ... bis unter ... Jahren												
		unter 20	20 - 25	25 - 30	30 - 35	35 - 40	40 - 45	45 - 50	50 - 55	55 - 60	60 - 65	65 - 70	70 - 75	75 und mehr
Ledig														
1	2 101	38	458	573	327	192	121	136	97	61	39	22	12	26
2	1 374	273	311	340	150	85	54	62	42	23	13	6	6	10
3	2 838	1 645	637	302	116	58	29	21	14	6	/	/	/	/
4	3 716	2 739	655	225	56	21	6	6	/	/	/	/	/	/
5 und mehr	2 573	1 897	472	148	27	9	/	/	/	/	/	/	/	/
Zusammen ...	12 602	6 592	2 532	1 587	675	365	214	229	158	95	59	34	20	41
Verheiratet zusammenlebend														
1	x	x	x	x	x	x	x	x	x	x	x	x	x	x
2	6 072	/	106	349	299	230	206	403	593	775	887	792	557	874
3	4 081	/	87	373	498	459	411	614	600	453	296	162	64	64
4	3 326	/	27	201	484	624	561	612	422	228	108	38	11	11
5 und mehr	1 529	/	16	63	156	257	268	308	237	120	49	21	12	19
Zusammen ...	15 008	5	236	986	1 436	1 570	1 446	1 937	1 852	1 576	1 340	1 013	644	969
Verheiratet getrenntlebend														
1	335	/	10	22	34	40	48	56	51	28	20	13	6	9
2	77	-	/	8	6	10	9	13	9	7	/	/	/	/
3	31	/	/	/	/	/	/	/	/	/	/	/	/	/
4	14	/	/	/	/	/	/	/	/	/	/	-	-	/
5 und mehr	13	/	/	/	/	/	/	/	/	/	/	/	/	/
Zusammen ...	470	/	21	39	47	56	64	77	65	38	25	17	8	13
Verwitwet														
1	526	-	/	/	/	/	/	10	13	30	50	63	75	278
2	135	-	-	/	/	/	/	10	9	17	20	18	14	43
3	59	-	/	/	/	/	/	6	7	8	7	/	/	20
4	36	-	/	-	/	/	/	/	/	/	/	/	/	17
5 und mehr	38	-	/	/	/	/	/	/	/	/	/	/	/	24
Zusammen ...	794	-	/	/	/	5	10	29	34	61	81	90	97	382
Geschieden														
1	524	-	/	23	44	74	76	94	77	50	33	21	12	17
2	218	/	/	10	18	28	36	50	30	20	11	8	/	/
3	82	-	/	6	12	15	16	17	8	/	/	/	/	/
4	30	/	/	/	/	6	/	7	/	/	/	/	/	/
5 und mehr	13	/	/	/	/	/	/	/	/	/	/	/	-	/
Zusammen ...	867	/	/	42	79	126	135	168	119	76	47	30	16	23
Zusammen														
1	3 486	38	470	619	405	308	248	295	238	169	142	119	104	330
2	7 876	274	422	708	473	354	308	538	682	841	934	828	581	933
3	7 091	1 647	727	685	631	537	463	661	632	473	309	169	70	88
4	7 122	2 740	685	431	545	653	575	629	431	236	112	41	14	30
5 und mehr	4 167	1 901	492	213	186	270	276	317	244	126	54	26	16	46
Zusammen ...	29 741	6 600	2 795	2 656	2 240	2 122	1 869	2 440	2 227	1 845	1 551	1 183	785	1 427

*) Ergebnis des Mikrozensus. - Bevölkerung in Privathaushalten.

2 Privathaushalte

2.27 Bevölkerung in Privathaushalten im April 1988 nach Haushaltsgröße, Altersgruppen und Familienstand *)

2.27.3 Weiblich

1 000

Haushalte mit ... Person(en)	Ins- gesamt	Davon im Alter von ... bis unter ... Jahren												
		unter 20	20 - 25	25 - 30	30 - 35	35 - 40	40 - 45	45 - 50	50 - 55	55 - 60	60 - 65	65 - 70	70 - 75	75 und mehr
Ledig														
1	1 959	64	486	403	181	93	56	71	68	79	106	117	70	165
2	1 317	299	390	254	99	51	31	39	33	31	31	25	18	36
3	2 190	1 513	406	129	50	24	12	10	9	7	8	8	/	12
4	3 149	2 577	435	86	20	9	/	/	/	/	/	/	/	5
5 und mehr	2 193	1 773	314	68	12	/	/	/	/	/	/	/	/	8
Zusammen ...	10 828	6 224	2 031	941	362	180	103	123	113	121	151	157	96	226
Verheiratet zusammenlebend														
1	x	x	x	x	x	x	x	x	x	x	x	x	x	x
2	5 992	16	237	396	261	197	227	488	702	805	958	814	427	463
3	4 015	14	211	511	492	447	428	624	555	358	223	98	30	26
4	3 276	/	77	387	613	658	510	512	300	137	55	16	/	/
5 und mehr	1 504	/	29	129	228	313	260	255	160	65	28	13	8	10
Zusammen ...	14 786	37	554	1 423	1 595	1 615	1 425	1 880	1 717	1 365	1 264	941	468	504
Verheiratet getrenntlebend														
1	167	/	9	17	18	14	15	21	18	13	14	10	6	11
2	114	/	10	18	17	16	13	16	8	6	/	/	/	/
3	63	/	/	12	12	13	7	7	6	/	/	/	/	/
4	21	-	/	/	/	/	/	/	/	/	/	/	/	/
5 und mehr	15	/	/	/	/	/	/	/	/	/	/	/	-	/
Zusammen ...	381	/	31	52	52	49	40	46	34	21	19	14	7	15
Verwitwet														
1	3 311	/	/	/	/	/	7	25	64	141	334	557	598	1 577
2	635	-	/	/	/	7	13	35	58	73	87	99	72	184
3	265	/	/	/	/	9	13	22	29	23	22	19	17	105
4	138	/	-	/	/	/	/	8	12	10	7	8	12	70
5 und mehr	163	-	/	/	/	/	/	/	7	5	11	16	22	93
Zusammen ...	4 512	/	/	6	14	26	41	94	169	251	462	698	722	2 028
Geschieden														
1	640	-	6	22	35	46	57	80	71	66	70	75	46	67
2	425	/	6	35	52	71	68	79	49	25	17	10	/	9
3	205	-	/	21	31	45	38	34	16	7	/	/	/	/
4	70	-	/	7	14	15	12	10	/	/	/	/	/	/
5 und mehr	28	-	/	/	7	/	/	/	/	/	/	/	/	/
Zusammen ...	1 367	/	19	88	139	182	179	206	141	102	92	87	52	80
Zusammen														
1	6 077	64	501	442	238	157	135	196	221	300	524	759	720	1 820
2	8 503	315	644	705	433	344	353	656	849	940	1 098	951	523	694
3	6 738	1 527	626	674	590	537	498	697	614	396	256	126	53	147
4	6 653	2 580	516	485	652	690	533	535	319	151	66	27	18	81
5 und mehr	3 901	1 779	349	203	249	323	269	264	170	73	43	34	32	112
Zusammen ...	31 874	6 265	2 636	2 509	2 162	2 051	1 787	2 348	2 173	1 860	1 987	1 897	1 345	2 853

*) Ergebnis des Mikrozensus. - Bevölkerung in Privathaushalten.

2 Privathaushalte

2.28 Bevölkerung in Privathaushalten im April 1988 nach Familienstand und Altersgruppen *)

2.28.1 Insgesamt

1 000

Familienstand	Ins- gesamt	Davon im Alter von ... bis unter ... Jahren												
		unter 20	20 25	25 30	30 35	35 40	40 45	45 50	50 55	55 60	60 65	65 70	70 75	75 und mehr
<u>Einpersonenhaushalte</u>														
Männlich														
Ledig	2 101	38	458	573	327	192	121	136	97	61	39	22	12	26
Verheiratet zusammenlebend	x	x	x	x	x	x	x	x	x	x	x	x	x	x
Verheiratet getrenntlebend	335	/	10	22	34	40	48	56	51	28	20	13	6	9
Verwitwet	526	-	/	/	/	/	/	10	13	30	50	63	75	278
Geschieden	524	-	/	23	44	74	76	94	77	50	33	21	12	17
Zusammen ...	3 486	38	470	619	405	308	248	295	238	169	142	119	104	330
Weiblich														
Ledig	1 959	64	486	403	181	93	56	71	68	79	106	117	70	165
Verheiratet zusammenlebend	x	x	x	x	x	x	x	x	x	x	x	x	x	x
Verheiratet getrenntlebend	167	/	9	17	18	14	15	21	18	13	14	10	6	11
Verwitwet	3 311	/	/	/	/	/	7	25	64	141	334	557	598	1 577
Geschieden	640	-	6	22	35	46	57	80	71	66	70	75	46	67
Zusammen ...	6 077	64	501	442	238	157	135	196	221	300	524	759	720	1 820
Zusammen														
Ledig	4 060	101	943	976	508	285	177	207	165	140	145	140	82	191
Verheiratet zusammenlebend	x	x	x	x	x	x	x	x	x	x	x	x	x	x
Verheiratet getrenntlebend	502	/	19	39	52	54	63	76	69	42	34	23	12	20
Verwitwet	3 837	/	/	/	/	6	10	35	77	171	384	620	673	1 854
Geschieden	1 164	-	8	44	79	120	133	174	148	116	103	96	58	84
Zusammen ...	9 563	103	971	1 062	642	466	383	491	459	469	666	878	824	2 150
<u>Mehrpersonenhaushalte</u>														
Männlich														
Ledig	10 501	6 554	2 075	1 015	349	173	93	93	61	34	20	11	9	15
Verheiratet zusammenlebend	15 008	5	236	986	1 436	1 570	1 446	1 937	1 852	1 576	1 340	1 013	644	969
Verheiratet getrenntlebend	135	/	11	16	13	16	16	21	14	16	5	/	/	/
Verwitwet	268	-	/	/	/	/	7	20	20	30	31	27	22	104
Geschieden	344	/	/	20	36	52	59	74	42	26	14	9	/	5
Zusammen ...	26 255	6 562	2 325	2 037	1 836	1 814	1 621	2 145	1 989	1 676	1 409	1 064	681	1 097
Weiblich														
Ledig	8 869	6 161	1 546	537	181	86	47	53	45	42	45	39	26	61
Verheiratet zusammenlebend	14 786	37	554	1 423	1 595	1 615	1 425	1 880	1 717	1 365	1 264	941	468	504
Verheiratet getrenntlebend	213	/	22	35	34	35	25	25	16	7	/	/	/	/
Verwitwet	1 201	/	/	5	12	21	34	69	105	110	128	142	123	451
Geschieden	727	/	13	66	104	136	122	125	70	36	22	12	7	13
Zusammen ...	25 796	6 201	2 135	2 067	1 925	1 894	1 652	2 152	1 953	1 560	1 463	1 138	625	1 033
Zusammen														
Ledig	19 370	12 715	3 620	1 552	529	260	140	146	106	76	65	51	35	76
Verheiratet zusammenlebend	29 794	42	790	2 408	3 031	3 185	2 871	3 817	3 569	2 941	2 604	1 954	1 112	1 472
Verheiratet getrenntlebend	348	/	32	51	46	51	41	46	30	17	10	8	/	8
Verwitwet	1 469	/	/	6	14	25	40	89	125	140	159	169	145	555
Geschieden	1 071	/	16	86	140	188	181	200	113	62	36	22	10	18
Zusammen ...	52 052	12 762	4 460	4 104	3 760	3 708	3 273	4 297	3 942	3 236	2 872	2 202	1 306	2 130
<u>Insgesamt</u>														
Männlich														
Ledig	12 602	6 592	2 532	1 587	675	365	214	229	158	95	59	34	20	41
Verheiratet zusammenlebend	15 008	5	236	986	1 436	1 570	1 446	1 937	1 852	1 576	1 340	1 013	644	969
Verheiratet getrenntlebend	470	/	21	39	47	56	64	77	65	38	25	17	8	13
Verwitwet	794	-	/	/	/	5	10	29	34	61	81	90	97	382
Geschieden	867	/	/	42	79	126	135	168	119	76	47	30	16	23
Zusammen ...	29 741	6 600	2 795	2 656	2 240	2 122	1 869	2 440	2 227	1 845	1 551	1 183	785	1 427
Weiblich														
Ledig	10 828	6 224	2 031	941	362	180	103	123	113	121	151	157	96	226
Verheiratet zusammenlebend	14 786	37	554	1 423	1 595	1 615	1 425	1 880	1 717	1 365	1 264	941	468	504
Verheiratet getrenntlebend	381	/	31	52	52	49	40	46	34	21	19	14	7	15
Verwitwet	4 512	/	/	6	14	26	41	94	169	251	462	698	722	2 028
Geschieden	1 367	/	19	88	139	182	179	206	141	102	92	87	52	80
Zusammen ...	31 874	6 265	2 636	2 509	2 162	2 051	1 787	2 348	2 173	1 860	1 987	1 897	1 345	2 853
Insgesamt														
Ledig	23 430	12 816	4 564	2 528	1 037	545	317	352	271	216	209	190	116	268
Verheiratet zusammenlebend	29 794	42	790	2 408	3 031	3 185	2 871	3 817	3 569	2 941	2 604	1 954	1 112	1 472
Verheiratet getrenntlebend	851	5	52	91	99	104	104	122	99	59	43	31	16	28
Verwitwet	5 306	/	/	8	17	31	50	123	202	312	543	788	818	2 410
Geschieden	2 234	/	23	130	219	308	314	374	260	178	139	118	68	103
Insgesamt ...	61 614	12 865	5 431	5 165	4 403	4 173	3 656	4 788	4 401	3 705	3 538	3 080	2 130	4 280

*) Ergebnis des Mikrozensus. - Bevölkerung in Privathaushalten.

2 Privathaushalte

2.28 Bevölkerung in Privathaushalten im April 1988 nach Familienstand und Altersgruppen *)

2.28.2 Mit deutscher Bezugsperson

1 000

Familienstand	Ins-gesamt	Davon im Alter von ... bis unter ... Jahren													
		unter 20	20 - 25	25 - 30	30 - 35	35 - 40	40 - 45	45 - 50	50 - 55	55 - 60	60 - 65	65 - 70	70 - 75	75 und mehr	
Einpersonenhaushalte															
Männlich															
Ledig	1 933	32	418	532	303	175	107	127	89	56	37	21	11	26	
Verheiratet zusammenlebend	x	x	x	x	x	x	x	x	x	x	x	x	x	x	
Verheiratet getrenntlebend	214	-	5	19	25	28	28	29	27	14	14	11	/	9	
Verwitwet	514	-	/	/	/	/	/	9	11	29	49	61	74	275	
Geschieden	492	-	/	21	42	69	69	89	72	47	32	20	12	17	
Zusammen ...	3 152	32	425	573	370	274	207	254	200	146	131	113	102	326	
Weiblich															
Ledig	1 890	60	468	392	173	86	52	66	64	77	105	116	69	163	
Verheiratet zusammenlebend	x	x	x	x	x	x	x	x	x	x	x	x	x	x	
Verheiratet getrenntlebend	149	/	8	15	16	12	13	19	15	12	13	9	6	11	
Verwitwet	3 280	/	/	/	/	/	7	24	62	138	329	551	594	1 568	
Geschieden	618	-	6	21	33	42	54	78	68	64	68	74	45	67	
Zusammen ...	5 937	60	482	429	224	144	126	186	209	290	514	750	715	1 808	
Zusammen															
Ledig	3 824	92	886	924	475	261	159	193	154	133	142	137	81	189	
Verheiratet zusammenlebend	x	x	x	x	x	x	x	x	x	x	x	x	x	x	
Verheiratet getrenntlebend	362	/	13	34	41	40	41	48	42	26	27	20	11	19	
Verwitwet	3 793	/	/	/	/	6	9	33	73	166	378	612	668	1 842	
Geschieden	1 110	-	8	42	75	112	123	167	140	111	99	95	57	84	
Zusammen ...	9 089	92	907	1 002	594	418	332	440	409	436	645	863	817	2 134	
Mehrpersonenhaushalte															
Männlich															
Ledig	9 503	5 721	1 973	977	340	168	88	90	59	34	19	11	8	15	
Verheiratet zusammenlebend	13 961	/	188	879	1 294	1 405	1 266	1 774	1 743	1 514	1 304	994	637	962	
Verheiratet getrenntlebend	100	/	5	12	10	13	11	16	10	7	/	/	/	/	
Verwitwet	263	-	/	/	/	/	6	19	20	29	31	26	22	104	
Geschieden	329	/	/	19	34	50	57	71	40	25	13	9	/	5	
Zusammen ...	24 155	5 723	2 169	1 888	1 680	1 639	1 428	1 970	1 872	1 609	1 371	1 044	673	1 090	
Weiblich															
Ledig	8 028	5 431	1 477	517	173	81	45	50	44	40	44	39	26	61	
Verheiratet zusammenlebend	13 797	19	465	1 284	1 433	1 439	1 284	1 769	1 642	1 327	1 239	931	464	501	
Verheiratet getrenntlebend	189	/	17	32	32	31	21	23	14	6	/	/	/	/	
Verwitwet	1 173	/	/	5	11	19	30	65	101	107	125	139	121	448	
Geschieden	693	/	12	63	99	128	115	120	69	34	22	12	6	13	
Zusammen ...	23 881	5 451	1 972	1 901	1 749	1 697	1 496	2 029	1 870	1 514	1 434	1 125	618	1 026	
Zusammen															
Ledig	17 531	11 152	3 450	1 494	512	249	133	140	104	74	63	50	34	76	
Verheiratet zusammenlebend	27 758	20	653	2 162	2 728	2 844	2 550	3 544	3 385	2 841	2 543	1 925	1 101	1 463	
Verheiratet getrenntlebend	289	/	22	44	42	44	32	39	24	13	9	7	/	8	
Verwitwet	1 436	/	/	6	13	22	36	84	121	136	156	166	143	551	
Geschieden	1 022	/	14	82	133	177	172	191	109	59	35	21	10	18	
Zusammen ...	48 036	11 174	4 141	3 789	3 429	3 336	2 923	3 998	3 741	3 123	2 805	2 169	1 291	2 116	
Zusammen															
Männlich															
Ledig	11 436	5 753	2 391	1 510	642	343	196	217	149	90	56	32	20	41	
Verheiratet zusammenlebend	13 961	/	188	879	1 294	1 405	1 266	1 774	1 743	1 514	1 304	994	637	962	
Verheiratet getrenntlebend	314	/	10	31	35	41	39	45	37	21	19	14	7	13	
Verwitwet	777	-	/	/	/	5	9	28	31	58	79	87	96	378	
Geschieden	820	/	/	40	76	119	125	160	112	72	45	29	15	22	
Zusammen ...	27 308	5 755	2 594	2 461	2 050	1 913	1 634	2 224	2 071	1 755	1 502	1 156	775	1 416	
Weiblich															
Ledig	9 919	5 490	1 945	909	346	167	97	116	109	117	149	155	95	224	
Verheiratet zusammenlebend	13 797	19	465	1 284	1 433	1 439	1 284	1 769	1 642	1 327	1 239	931	464	501	
Verheiratet getrenntlebend	338	/	25	47	48	42	34	42	29	18	17	13	7	14	
Verwitwet	4 453	/	/	6	13	23	37	89	163	244	454	690	716	2 015	
Geschieden	1 311	/	17	84	133	170	170	198	136	97	89	87	51	79	
Zusammen ...	29 817	5 511	2 454	2 330	1 972	1 841	1 621	2 215	2 079	1 804	1 948	1 875	1 333	2 834	
Zusammen															
Ledig	21 355	11 243	4 336	2 419	988	509	292	333	257	207	205	187	115	265	
Verheiratet zusammenlebend	27 758	20	653	2 162	2 728	2 844	2 550	3 544	3 385	2 841	2 543	1 925	1 101	1 463	
Verheiratet getrenntlebend	651	/	35	78	83	83	73	87	66	40	36	27	15	27	
Verwitwet	5 230	/	/	8	16	28	46	117	194	302	534	777	811	2 394	
Geschieden	2 132	/	22	124	208	289	295	358	249	169	134	116	67	101	
Zusammen ...	57 125	11 266	5 048	4 791	4 022	3 753	3 256	4 439	4 150	3 559	3 451	3 032	2 108	4 250	

*) Ergebnis des Mikrozensus. - Bevölkerung in Privathaushalten.

2 Privathaushalte

2.28 Bevölkerung in Privathaushalten im April 1988 nach Familienstand und Altersgruppen *)

2.28.3 Mit ausländischer Bezugsperson

1 000

Familienstand	Ins-gesamt	Davon im Alter von ... bis unter ... Jahren												
		unter 20	20-25	25-30	30-35	35-40	40-45	45-50	50-55	55-60	60-65	65-70	70-75	75 und mehr
Einpersonenhaushalte														
Männlich														
Ledig	168	6	40	40	24	17	13	9	8	/	/	/	/	/
Verheiratet zusammenlebend	x	x	x	x	x	x	x	x	x	x	x	x	x	x
Verheiratet getrenntlebend	122	/	/	/	9	12	20	26	24	14	6	/	/	-
Verwitwet	12	-	-	/	/	-	/	/	/	/	/	/	/	/
Geschieden	32	-	/	/	/	/	7	/	/	/	/	/	/	/
Zusammen ...	333	6	45	46	35	34	41	41	38	23	11	6	/	/
Weiblich														
Ledig	69	/	18	11	9	7	/	/	/	/	/	/	/	/
Verheiratet zusammenlebend	x	x	x	x	x	x	x	x	x	x	x	x	x	x
Verheiratet getrenntlebend	19	/	/	/	/	/	/	/	/	/	/	/	/	/
Verwitwet	32	-	-	-	/	/	/	/	/	5	6	/	/	9
Geschieden	22	-	-	/	/	/	/	/	/	/	/	/	/	/
Zusammen ...	141	/	19	13	14	14	9	10	12	10	9	9	5	12
Zusammen														
Ledig	237	10	58	52	33	25	18	14	12	7	/	/	/	/
Verheiratet zusammenlebend	x	x	x	x	x	x	x	x	x	x	x	x	x	x
Verheiratet getrenntlebend	140	/	6	5	11	14	22	28	27	15	7	/	/	/
Verwitwet	44	-	-	/	/	/	/	/	/	5	7	8	/	12
Geschieden	54	-	/	/	/	9	10	8	8	5	/	/	/	/
Zusammen ...	474	10	64	60	49	48	51	51	50	33	21	15	7	16
Mehrpersonenhaushalte														
Männlich														
Ledig	998	833	102	37	9	6	/	/	/	/	/	/	/	-
Verheiratet zusammenlebend	1 047	/	49	107	142	164	181	163	109	61	36	19	7	7
Verheiratet getrenntlebend	35	/	6	/	/	/	/	5	/	/	/	/	/	-
Verwitwet	5	-	-	/	/	/	/	/	/	/	/	/	/	/
Geschieden	15	/	/	/	/	/	/	/	/	/	/	/	-	/
Zusammen ...	2 100	839	156	149	156	176	193	175	118	67	38	21	8	7
Weiblich														
Ledig	840	730	68	20	8	6	/	/	/	/	/	/	/	/
Verheiratet zusammenlebend	989	19	89	139	161	177	141	110	75	38	24	10	/	/
Verheiratet getrenntlebend	24	/	/	/	/	/	/	/	/	/	/	/	-	/
Verwitwet	28	-	/	/	/	/	/	/	/	/	/	/	/	/
Geschieden	34	/	/	/	/	8	6	5	/	/	/	-	/	/
Zusammen ...	1 916	750	163	166	176	197	157	123	83	46	29	13	7	7
Zusammen														
Ledig	1 838	1 563	170	58	17	11	7	6	/	/	/	/	/	/
Verheiratet zusammenlebend	2 036	22	137	246	303	341	321	273	184	100	61	29	12	9
Verheiratet getrenntlebend	59	/	10	7	/	7	9	7	6	/	/	/	/	/
Verwitwet	33	-	/	/	/	/	/	/	/	/	/	/	/	/
Geschieden	49	/	/	/	7	11	9	8	/	/	/	/	/	/
Zusammen ...	4 016	1 588	319	315	332	372	350	298	201	112	67	34	15	14
Zusammen														
Männlich														
Ledig	1 166	839	142	78	33	23	18	12	10	5	/	/	/	/
Verheiratet zusammenlebend	1 047	/	49	107	142	164	181	163	109	61	36	19	7	7
Verheiratet getrenntlebend	157	/	10	8	11	15	25	31	28	16	6	/	/	-
Verwitwet	17	-	-	/	/	/	/	/	/	/	/	/	/	/
Geschieden	47	/	/	/	/	7	10	8	7	/	/	/	/	/
Zusammen ...	2 433	845	201	195	190	210	235	216	156	90	49	27	10	11
Weiblich														
Ledig	909	734	86	32	16	13	7	7	/	/	/	/	/	/
Verheiratet zusammenlebend	989	19	89	139	161	177	141	110	75	38	24	10	/	/
Verheiratet getrenntlebend	43	/	6	/	/	6	6	/	/	/	/	/	/	/
Verwitwet	59	-	/	/	/	/	/	/	6	7	8	8	6	13
Geschieden	56	/	/	/	7	12	9	8	/	/	/	/	/	/
Zusammen ...	2 056	754	182	179	190	210	166	134	94	56	39	22	12	19
Zusammen														
Ledig	2 075	1 573	228	109	50	36	25	19	14	9	/	/	/	/
Verheiratet zusammenlebend	2 036	22	137	246	303	341	321	273	184	100	61	29	12	9
Verheiratet getrenntlebend	200	/	16	13	16	21	31	35	33	19	8	/	/	/
Verwitwet	76	-	/	/	/	/	/	6	8	9	10	11	7	16
Geschieden	103	/	/	6	11	20	19	16	12	9	5	/	/	/
Zusammen ...	4 490	1 598	383	375	380	420	400	349	250	145	87	48	22	30

*) Ergebnis des Mikrozensus. - Bevölkerung in Privathaushalten.

2 Privathaushalte

2.29 Bevölkerung in Privathaushalten im April 1988 nach Altersgruppen, Familienstand und Generationszugehörigkeit *)
1 000

Familienstand	Ins- gesamt	In Ein- perso- nen- haus- halten	In Mehrpersonenhaushalten						in denen nur nicht geradlinig Verwandte leben	in denen nur nicht Verwandte leben
			zu- sam- men	in Haushalten mit ... Generationen 1)						
				1	2	3	4 und mehr			
unter 25 Jahre										
Ledig	17 379	1 045	16 335	25	14 955	672	9	70	605	
Verheiratet zusammenlebend ...	832	x	832	364	439	28	/	x	x	
Verheiratet getrenntlebend ...	57	20	36	/	28	/	/	/	/	
Verwitwet	/	/	/	-	/	/	-	-	-	
Geschieden	24	8	17	/	11	/	/	/	/	
Zusammen ...	18 296	1 074	17 222	389	15 434	703	11	72	614	
25 bis unter 45 Jahren										
Ledig	4 427	1 946	2 481	7	1 576	87	/	67	743	
Verheiratet zusammenlebend ...	11 495	x	11 495	2 194	9 000	293	6	x	x	
Verheiratet getrenntlebend ...	397	208	189	/	141	7	-	/	36	
Verwitwet	107	22	85	/	74	/	-	/	6	
Geschieden	971	377	594	/	426	16	/	7	146	
Zusammen ...	17 397	2 553	14 845	2 202	11 217	406	7	81	933	
45 bis unter 65 Jahren										
Ledig	1 049	657	392	9	225	9	/	76	73	
Verheiratet zusammenlebend ...	12 929	x	12 929	5 672	6 847	400	8	x	x	
Verheiratet getrenntlebend ...	323	220	103	/	72	5	/	/	21	
Verwitwet	1 180	667	513	/	394	45	/	12	60	
Geschieden	951	541	410	/	270	14	-	8	117	
Zusammen ...	16 431	2 085	14 346	5 684	7 807	473	9	102	272	
65 Jahre und mehr										
Ledig	574	413	162	12	32	11	/	83	24	
Verheiratet zusammenlebend ...	4 538	x	4 538	3 963	499	73	/	x	x	
Verheiratet getrenntlebend ...	74	54	20	/	9	/	-	/	7	
Verwitwet	4 016	3 147	869	14	471	252	5	46	81	
Geschieden	288	238	50	/	22	/	/	/	18	
Zusammen ...	9 490	3 852	5 638	3 990	1 032	343	6	136	130	
Insgesamt										
Ledig	23 429	4 060	19 369	53	16 787	778	11	296	1 445	
Verheiratet zusammenlebend ...	29 794	x	29 794	12 193	16 785	793	16	x	x	
Verheiratet getrenntlebend ...	851	502	348	/	250	16	/	11	69	
Verwitwet	5 305	3 837	1 469	16	941	301	6	59	147	
Geschieden	2 234	1 164	1 071	/	728	36	/	20	285	
Insgesamt ...	61 613	9 563	52 051	12 265	35 490	1 924	33	390	1 949	

*) Ergebnis des Mikrozensus. - Bevölkerung in Privathaushalten.

1) Personen, die außerhalb der Generationenfolge stehen, können in diesen Haushalten vorkommen.

2 Privathaushalte
2.30 Bevölkerung in Privathaushalten im April 1988 nach Familienstand, Altersgruppen
und monatlichem Nettoeinkommen *)
 1 000

Alter von ... bis unter ... Jahren	Ins- gesamt	Monatliches Nettoeinkommen von ... bis unter ... DM										Sonstige 1)
		unter 600	600 1 200	1 200 1 800	1 800 2 500	2 500 3 000	3 000 3 500	3 500 4 000	4 000 4 500	4 500 5 000	5 000 und mehr	
Ledig												
unter 25	17 380	2 481	1 447	1 539	462	28	9	/	/	/	/	11 407
25 - 35	3 565	266	600	1 056	911	151	72	30	21	9	20	429
35 - 45	862	43	112	186	259	71	57	25	13	7	16	75
45 - 55	623	28	102	145	182	41	30	17	9	/	11	56
55 - 65	425	31	104	102	92	23	15	7	/	/	/	40
65 und mehr	574	80	189	124	89	25	15	6	/	/	/	40
Zusammen ...	23 430	2 928	2 555	3 151	1 995	338	197	90	52	23	54	12 047
Verheiratet zusammenlebend												
unter 25	832	90	146	193	137	13	/	/	/	/	/	247
25 - 35	5 439	337	593	736	1 337	399	202	97	54	24	51	1 610
35 - 45	6 056	293	608	575	1 281	501	377	229	172	95	235	1 690
45 - 55	7 385	361	745	773	1 573	507	357	228	171	122	311	2 239
55 - 65	5 544	383	595	793	1 045	277	182	102	88	54	177	1 848
65 und mehr	4 538	814	578	826	863	206	124	65	48	26	70	918
Zusammen ...	29 794	2 277	3 264	3 895	6 235	1 902	1 247	722	534	321	845	8 552
Verheiratet getrenntlebend												
unter 25	57	8	13	20	9	/	/	/	-	-	-	6
25 - 35	189	12	37	49	50	9	6	/	/	/	/	18
35 - 45	208	12	31	39	60	16	11	7	5	/	10	15
45 - 55	221	9	37	52	57	13	10	5	5	/	13	16
55 - 65	102	6	28	24	19	/	/	/	/	/	6	9
65 und mehr	74	5	20	18	14	/	/	/	/	/	/	6
Zusammen ...	851	52	166	202	208	47	32	18	16	9	33	69
Verwitwet												
unter 25	/	/	/	/	/	/	-	-	-	-	-	/
25 - 35	25	/	6	8	5	/	/	/	-	/	/	/
35 - 45	81	/	18	21	21	5	/	/	/	/	/	5
45 - 55	325	11	88	91	74	15	10	/	/	/	/	23
55 - 65	855	32	255	257	171	34	17	9	6	/	8	62
65 und mehr	4 016	237	1 329	1 354	635	104	52	23	12	6	18	246
Zusammen ...	5 306	286	1 697	1 731	906	159	83	38	22	12	33	339
Geschieden												
unter 25	24	/	7	9	/	/	-	-	-	-	-	/
25 - 35	349	29	81	101	90	16	8	/	/	/	/	20
35 - 45	622	31	109	145	193	47	27	16	6	/	13	31
45 - 55	634	38	127	154	171	40	27	17	11	6	13	31
55 - 65	317	21	97	86	63	13	8	/	/	/	/	19
65 und mehr	288	22	116	75	42	10	/	/	/	/	/	15
Zusammen ...	2 234	144	537	568	561	126	74	39	21	14	33	117
Insgesamt												
unter 25	18 296	2 583	1 614	1 760	611	42	13	/	/	/	/	11 663
25 - 35	9 568	645	1 317	1 949	2 393	576	289	132	78	35	75	2 078
35 - 45	7 829	382	878	965	1 813	639	475	280	197	109	275	1 815
45 - 55	9 188	447	1 099	1 215	2 056	615	433	272	199	138	352	2 364
55 - 65	7 243	473	1 079	1 262	1 389	352	223	122	103	62	199	1 978
65 und mehr	9 490	1 158	2 233	2 396	1 642	348	198	97	65	34	94	1 226
Insgesamt ...	61 614	5 687	8 219	9 547	9 905	2 572	1 631	906	646	379	997	21 124

*) Ergebnis des Mikrozensus. - Bevölkerung in Privathaushalten.

1) Selbständige in der Landwirtschaft, mithelfende Familienangehörige, kein Einkommen bzw. ohne Angabe des Einkommens.

2 Privathaushalte

2.31 Bevölkerung in Privathaushalten im April 1988 nach Haushaltsgröße, Beteiligung am Erwerbsleben, Stellung im Beruf und monatlichem Nettoeinkommen *)

2.31.1 Insgesamt

1 000

BETEILIGUNG AM ERWERBSLEBEN STELLUNG IM BERUF	INSGESAMT	NETTOEINKOMMEN VON ... BIS UNTER ... DM										SOZIALSTUFE 1)
		UNTER 600	600 - 1 200	1 200 - 1 800	1 800 - 2 500	2 500 - 3 000	3 000 - 3 500	3 500 - 4 000	4 000 - 4 500	4 500 - 5 000	5 000 UND MEHR	
		600	1 200	1 800	2 500	3 000	3 500	4 000	4 500	5 000	MEHR	
INSGESAMT												
MÄNNLICH												
ERWERBSPERSONEN	18 152	1 180	1 307	3 140	5 842	1 769	1 166	694	513	319	852	1 372
ERWERBSTÄTIGE	17 009	992	825	2 965	5 774	1 757	1 162	691	511	318	850	1 165
SELBSTÄNDIGE UND MIT- HILFENDE FAMILIEN- ANGEHÖRIGE	2 000	34	94	143	291	146	125	97	79	63	313	614
BEAMTE	1 942	197	61	214	468	262	229	155	129	70	99	58
ANGESTELLTE	5 510	226	246	580	1 543	777	633	390	283	178	427	226
ARBEITER	7 557	534	423	2 029	3 472	572	175	48	20	6	11	266
ERWERBSLOSE	1 144	188	482	175	68	12	/	/	/	/	/	207
NICHTERWERBSPERSONEN	11 588	680	950	1 550	1 513	331	199	92	66	29	62	6 117
DARUNTER MIT UEBERWIE- GENDEM LEBENSUNTERHALT DURCH RENTE UND DGL.	5 270	350	797	1 529	1 503	328	199	92	66	29	61	316
ZUSAMMEN	29 741	1 860	2 257	4 690	7 354	2 099	1 365	786	579	349	914	7 488
WEIBLICH												
ERWERBSPERSONEN	11 944	1 700	3 139	3 061	1 772	322	196	93	54	24	61	1 522
ERWERBSTÄTIGE	10 771	1 434	2 763	2 957	1 753	320	195	93	54	24	61	1 070
SELBSTÄNDIGE UND MIT- HILFENDE FAMILIEN- ANGEHÖRIGE	1 130	82	100	87	95	32	19	12	10	9	33	651
BEAMTE	500	5	50	108	141	64	65	32	14	/	/	13
ANGESTELLTE	6 265	730	1 610	1 896	1 322	214	107	47	28	11	23	275
ARBEITER	2 876	617	1 009	904	195	11	/	/	/	/	/	132
ERWERBSLOSE	1 173	266	370	64	19	/	/	/	/	/	/	452
NICHTERWERBSPERSONEN	19 930	2 127	2 824	1 796	778	151	70	28	13	7	22	12 114
DARUNTER MIT UEBERWIE- GENDEM LEBENSUNTERHALT DURCH RENTE UND DGL.	7 023	1 227	2 550	1 747	761	148	69	27	12	6	21	465
ZUSAMMEN	31 874	3 828	5 962	4 857	2 550	473	266	121	67	31	83	13 636
INSGESAMT												
ERWERBSPERSONEN	30 096	2 880	4 446	6 202	7 614	2 091	1 362	787	567	343	913	2 893
ERWERBSTÄTIGE	27 779	2 426	3 594	5 963	7 527	2 077	1 357	783	565	342	911	2 235
SELBSTÄNDIGE UND MIT- HILFENDE FAMILIEN- ANGEHÖRIGE	3 129	116	195	230	386	177	145	109	89	72	346	1 264
BEAMTE	2 442	202	111	322	610	326	294	187	142	74	103	71
ANGESTELLTE	11 775	956	1 856	2 478	2 865	991	740	437	312	189	450	501
ARBEITER	10 493	1 152	1 432	2 932	3 667	583	179	50	21	7	12	398
ERWERBSLOSE	2 317	454	852	239	86	14	5	/	/	/	/	658
NICHTERWERBSPERSONEN	31 518	2 808	3 774	3 345	2 291	482	269	120	75	36	84	18 231
DARUNTER MIT UEBERWIE- GENDEM LEBENSUNTERHALT DURCH RENTE UND DGL.	12 293	1 577	3 348	3 276	2 264	476	268	119	78	36	82	770
INSGESAMT	61 614	5 687	8 219	9 547	9 905	2 572	1 631	906	646	379	997	21 124

*) ERGEBNIS DES MIKROZENSUS.-BEVÖLKERUNG IN PRIVATHAUSHALTEN.

1) SELBSTÄNDIGE IN DER LANDWIRTSCHAFT, MITHILFENDE FAMILIENANGEHÖRIGE, KEIN EINKOMMEN BZW. OHNE ANGABE DES EINKOMMENS.

2 Privathaushalte

2.31 Bevölkerung in Privathaushalten im April 1988 nach Haushaltsgröße, Beteiligung am Erwerbsleben, Stellung im Beruf und monatlichem Nettoeinkommen *)

2.31.2 Einpersonenhaushalte

1 000

BETEILIGUNG AM ERWERBSLEBEN STELLUNG IM BERUF	INS- GESAMT	NETTOEINKOMMEN VON ... BIS UNTER ... DM										SON- STIGE 1)
		UNTER 500	600 1 200	1 200 1 800	1 800 2 500	2 500 3 000	3 000 3 500	3 500 4 000	4 000 4 500	4 500 5 000	5 000 UND MEHR	
MAENNLICH												
ERWERBSPERSONEN	2 466	126	355	570	794	180	116	57	44	22	71	120
ERWERBSTÄTIGE	2 142	69	170	541	785	178	116	57	44	22	71	90
SELBSTÄNDIGE UND MIT- HILFENDE FAMILIEN- ANGEHÖRIGE	222	7	24	24	46	21	12	10	8	7	30	33
BEAMTE	224	13	13	41	71	25	26	11	8	/	5	7
ANGESTELLTE	786	21	62	135	279	95	67	33	27	11	35	22
ARBEITER	911	27	72	341	390	37	10	/	/	/	/	25
ERWERBSLOSE	313	57	185	29	9	/	/	/	/	/	/	30
NICHTERWERBSPERSONEN	1 030	109	306	241	206	38	24	10	6	/	6	84
DARUNTER MIT UEBERWIE- GENDEM LEBENSUNTERHALT DURCH RENTE UND DGL.	845	62	215	233	204	38	24	10	6	/	6	47
ZUSAMMEN	3 486	235	661	810	1 000	218	140	67	51	24	77	204
WEIBLICH												
ERWERBSPERSONEN	1 919	97	362	677	460	96	62	28	16	7	14	62
ERWERBSTÄTIGE	1 732	56	259	659	473	95	61	28	16	7	14	65
SELBSTÄNDIGE UND MIT- HILFENDE FAMILIEN- ANGEHÖRIGE	108	6	17	19	19	8	/	/	/	/	7	19
BEAMTE	110	/	7	19	31	18	21	8	/	/	/	/
ANGESTELLTE	1 179	27	135	463	383	67	34	16	11	/	6	33
ARBEITER	335	22	100	159	40	/	/	/	/	/	/	11
ERWERBSLOSE	187	41	104	18	7	/	/	/	/	/	/	16
NICHTERWERBSPERSONEN	4 159	255	1 520	1 324	597	113	51	20	10	/	14	250
DARUNTER MIT UEBERWIE- GENDEM LEBENSUNTERHALT DURCH RENTE UND DGL.	3 960	205	1 431	1 313	593	113	51	20	10	/	14	207
ZUSAMMEN	6 077	352	1 882	2 001	1 076	209	113	48	25	12	28	332
ZUSAMMEN												
ERWERBSPERSONEN	4 374	223	717	1 247	1 274	276	178	85	60	29	85	201
ERWERBSTÄTIGE	3 874	125	429	1 200	1 258	273	177	85	60	29	85	155
SELBSTÄNDIGE UND MIT- HILFENDE FAMILIEN- ANGEHÖRIGE	330	14	42	44	65	29	17	14	10	9	37	52
BEAMTE	334	14	19	59	102	44	48	19	11	/	6	8
ANGESTELLTE	1 964	48	197	598	662	162	101	49	37	16	41	54
ARBEITER	1 246	49	171	500	429	39	11	/	/	/	/	41
ERWERBSLOSE	500	98	289	47	16	/	/	/	/	/	/	46
NICHTERWERBSPERSONEN	5 189	364	1 826	1 564	802	151	75	30	16	6	20	334
DARUNTER MIT UEBERWIE- GENDEM LEBENSUNTERHALT DURCH RENTE UND DGL.	4 805	267	1 646	1 546	796	150	75	30	16	6	20	255
ZUSAMMEN	9 563	586	2 543	2 811	2 076	427	253	115	76	36	105	536

*) ERGEBNIS DES MIKROZENSUS.-BEVÖLKERUNG IN PRIVATHAUSHALTEN.

1) SELBSTÄNDIGE IN DER LANDWIRTSCHAFT, MITHILFENDE FAMILIENANGEHÖRIGE, KEIN EINKOMMEN BZH. OHNE ANGABE DES EINKOMMENS.

2 Privathaushalte
2.31 Bevölkerung in Privathaushalten im April 1988 nach Haushaltsgröße, Beteiligung
am Erwerbsleben, Stellung im Beruf und monatlichem Nettoeinkommen *)

2.31.3 Mehrpersonenhaushalte

1 000

BETEILIGUNG AM ERWERBSLEBEN ----- STELLUNG IM BERUF	INS- GESAMT	NETTOEINKOMMEN VON ... BIS UNTER ... DM										SON- STIGE 1)	
		UNTER 600	600 - 1 200	1 200 - 1 800	1 800 - 2 500	2 500 - 3 000	3 000 - 3 500	3 500 - 4 000	4 000 - 4 500	4 500 - 5 000	5 000 UND MEHR		
MAENLICH													
ERWERBSPERSONEN	15 697	1 054	952	2 571	5 048	1 589	1 050	636	468	297	781	1 252	
ERWERBSTAETIGE	14 866	923	655	2 425	4 989	1 579	1 046	634	467	296	779	1 075	
SELBSTAENDIGE UND MIT- HILFENDE FAMILIEN- ANGEHOERIGE	1 778	27	70	118	245	125	113	87	72	57	283	581	
BEAMTE	1 718	184	49	173	397	237	202	144	120	67	94	52	
ANGESTELLTE	4 724	204	184	446	1 265	682	566	357	257	167	392	205	
ARBEITER	6 646	508	352	1 688	3 082	535	165	46	18	6	10	237	
ERWERBSLOSE	831	131	297	146	58	10	/	/	/	/	/	177	
NICHTERWERBSPERSONEN	10 559	572	644	1 309	1 307	293	176	82	60	28	56	6 033	
DARUNTER MIT UEBERWIE- GENDEM LEBENSUNTERHALT DURCH RENTE UND DGL.	4 425	288	583	1 296	1 300	291	175	82	59	28	56	268	
ZUSAMMEN	26 255	1 625	1 596	3 880	6 354	1 881	1 225	719	528	325	837	7 285	
WEIBLICH													
ERWERBSPERSONEN	10 025	1 603	2 776	2 364	1 292	227	135	65	38	17	47	1 440	
ERWERBSTAETIGE	9 039	1 378	2 510	2 338	1 281	225	134	65	38	17	47	1 005	
SELBSTAENDIGE UND MIT- HILFENDE FAMILIEN- ANGEHOERIGE	1 021	75	83	68	76	24	15	8	8	7	26	631	
BEAMTE	390	5	43	80	110	45	44	24	11	/	/	11	
ANGESTELLTE	5 086	703	1 475	1 435	939	147	72	31	18	7	17	242	
ARBEITER	2 541	595	909	745	155	9	/	/	/	/	/	121	
ERWERBSLOSE	987	225	266	46	12	/	/	/	/	/	/	435	
NICHTERWERBSPERSONEN	15 771	1 872	1 304	472	182	38	19	8	/	/	8	11 864	
DARUNTER MIT UEBERWIE- GENDEM LEBENSUNTERHALT DURCH RENTE UND DGL.	3 062	1 022	1 119	435	169	35	18	7	/	/	7	247	
ZUSAMMEN	25 796	3 476	4 080	2 856	1 474	264	153	73	41	19	55	13 304	
ZUSAMMEN													
ERWERBSPERSONEN	25 722	2 657	3 728	4 955	6 340	1 815	1 184	702	507	314	828	2 692	
ERWERBSTAETIGE	23 905	2 301	3 165	4 763	6 270	1 804	1 180	699	505	312	826	2 080	
SELBSTAENDIGE UND MIT- HILFENDE FAMILIEN- ANGEHOERIGE	2 800	102	153	187	322	149	127	95	80	63	309	1 212	
BEAMTE	2 108	189	92	263	507	282	246	168	131	70	97	63	
ANGESTELLTE	9 810	908	1 659	1 881	2 203	829	638	388	274	174	409	447	
ARBEITER	9 187	1 102	1 261	2 433	3 238	544	168	47	20	6	11	358	
ERWERBSLOSE	1 817	356	563	192	70	12	/	/	/	/	/	612	
NICHTERWERBSPERSONEN	26 329	2 444	1 948	1 781	1 489	330	194	90	63	30	64	17 896	
DARUNTER MIT UEBERWIE- GENDEM LEBENSUNTERHALT DURCH RENTE UND DGL.	7 488	1 310	1 702	1 731	1 468	326	193	89	62	29	62	515	
ZUSAMMEN	52 052	5 101	5 676	6 736	7 829	2 146	1 379	792	570	344	893	20 589	

*) ERGEBNIS DES MIKROZENSUS.-BEVÖLKERUNG IN PRIVATHAUSHALTEN.

1) SELBSTAENDIGE IN DER LANDWIRTSCHAFT, MITHILFENDE FAMILIENANGEHOERIGE, KEIN EINKOMMEN BZW. OHNE ANGABE DES EINKOMMENS.

2 Privathaushalte
2.32 Bevölkerung in Privathaushalten im April 1988 nach Staatsangehörigkeit der Bezugsperson,
Familienstand und Haushaltsgröße *)
 I 000

Familienstand	Ins- gesamt	In Ein- perso- nen- haushalten	In Mehrpersonenhaushalten mit ... Personen				
			zu- sammen	2	3	4	5 und mehr
Bevölkerung in Privathaushalten insgesamt							
Verheiratet zusammenlebend	29 794	x	29 794	12 064	8 096	6 601	3 033
Alleinstehend	31 820	9 563	22 257	4 316	5 733	7 174	5 036
Insgesamt ...	61 614	9 563	52 052	16 379	13 829	13 775	8 068
Bevölkerung mit deutscher Bezugsperson							
Verheiratet zusammenlebend	27 758	x	27 758	11 605	7 595	6 012	2 545
Alleinstehend	29 367	9 089	20 278	4 139	5 391	6 548	4 201
Zusammen ...	57 125	9 089	48 036	15 744	12 986	12 561	6 746
Bevölkerung mit ausländischer Bezugsperson							
Verheiratet zusammenlebend	2 036	x	2 036	458	501	589	488
Alleinstehend	2 453	474	1 979	177	342	625	835
Zusammen ...	4 490	474	4 016	635	844	1 214	1 322
Bevölkerung mit griechischer Bezugsperson							
Verheiratet zusammenlebend	140	x	140	35	38	49	18
Alleinstehend	125	18	107	9	22	52	24
Zusammen ...	264	18	246	44	60	101	42
Bevölkerung mit italienischer Bezugsperson							
Verheiratet zusammenlebend	305	x	305	59	86	104	57
Alleinstehend	348	66	282	21	61	108	92
Zusammen ...	653	66	587	80	147	212	148
Bevölkerung mit jugoslawischer Bezugsperson							
Verheiratet zusammenlebend	257	x	257	76	60	80	42
Alleinstehend	296	78	217	25	40	85	68
Zusammen ...	552	78	474	101	99	165	110
Bevölkerung mit portugiesischer Bezugsperson							
Verheiratet zusammenlebend	40	x	40	10	13	14	/
Alleinstehend	36	/	32	/	8	16	6
Zusammen ...	76	/	72	11	21	30	10
Bevölkerung mit spanischer Bezugsperson							
Verheiratet zusammenlebend	70	x	70	14	19	25	12
Alleinstehend	83	18	65	6	13	26	20
Zusammen ...	152	18	135	20	32	51	32
Bevölkerung mit türkischer Bezugsperson							
Verheiratet zusammenlebend	673	x	673	90	132	174	277
Alleinstehend	856	76	780	30	89	183	477
Zusammen ...	1 529	76	1 453	120	221	357	754
Bevölkerung mit einer Bezugsperson aus den übrigen Ländern							
Verheiratet zusammenlebend	552	x	552	175	154	144	79
Alleinstehend	711	214	497	85	109	155	148
Zusammen ...	1 263	214	1 049	260	263	300	227
Bevölkerung mit einer Bezugsperson aus den EG-Ländern ¹⁾							
Verheiratet zusammenlebend	686	x	686	166	192	224	103
Alleinstehend	750	157	592	59	131	238	164
Zusammen ...	1 436	157	1 279	225	323	463	268

*) Ergebnis des Mikrozensus. - Bevölkerung in Privathaushalten.
 1) Belgien, Dänemark, Frankreich, Griechenland, Großbritannien

und Nordirland, Irland, Italien, Luxemburg, Niederlande, Portugal, Spanien.

2 Privathaushalte

2.33 Bevölkerung in Privathaushalten im April 1988 nach Ländern und Familienstand*)

1 000

Land	Ins- gesamt	Ver- heiratet zusammen- lebend	Alleinstehend				
			zu- sammen	ledig	ver- heiratet getrennt- lebend	ver- witwet	ge- schie- den
Männlich							
Schleswig-Holstein	1 246	631	615	529	16	30	40
Hamburg	755	355	400	321	18	21	40
Niedersachsen	3 491	1 765	1 726	1 492	36	111	88
Bremen	314	158	157	123	5	12	16
Nordrhein-Westfalen	8 043	4 163	3 880	3 322	121	216	221
Hessen	2 688	1 387	1 301	1 105	45	72	80
Rheinland-Pfalz	1 776	937	839	726	20	51	42
Baden-Württemberg	4 583	2 244	2 339	2 022	90	109	118
Bayern	5 366	2 684	2 682	2 307	89	134	153
Saarland	510	274	235	205	/	15	12
Berlin (West)	969	410	559	450	26	23	59
Bundesgebiet ...	29 741	15 008	14 733	12 602	470	794	867
Weiblich							
Schleswig-Holstein	1 339	626	712	443	15	189	66
Hamburg	850	348	502	290	14	130	68
Niedersachsen	3 707	1 727	1 980	1 234	38	569	139
Bremen	350	156	194	113	6	51	25
Nordrhein-Westfalen	8 627	4 089	4 538	2 844	101	1 241	352
Hessen	2 878	1 398	1 480	938	36	384	122
Rheinland-Pfalz	1 883	912	971	617	20	274	60
Baden-Württemberg	4 853	2 244	2 609	1 769	49	615	176
Bayern	5 743	2 601	3 142	2 010	72	809	251
Saarland	554	275	279	177	5	82	15
Berlin (West)	1 090	410	680	394	26	169	92
Bundesgebiet ...	31 874	14 786	17 087	10 828	381	4 512	1 367
Insgesamt							
Schleswig-Holstein	2 584	1 257	1 327	972	30	218	106
Hamburg	1 605	703	903	611	32	151	109
Niedersachsen	7 199	3 492	3 707	2 726	74	680	227
Bremen	664	314	350	236	11	63	41
Nordrhein-Westfalen	16 670	8 252	8 418	6 167	222	1 457	572
Hessen	5 566	2 785	2 781	2 043	80	455	202
Rheinland-Pfalz	3 659	1 850	1 810	1 343	40	325	102
Baden-Württemberg	9 436	4 488	4 948	3 791	139	724	294
Bayern	11 109	5 285	5 824	4 316	161	943	404
Saarland	1 064	549	514	381	9	97	27
Berlin (West)	2 059	820	1 239	844	52	192	152
Bundesgebiet ...	61 614	29 794	31 820	23 430	851	5 306	2 234

*) Ergebnis des Mikrozensus. - Bevölkerung in Privathaushalten.

2 Privathaushalte

2.34 Bevölkerung in Privathaushalten im April 1988 nach Haushaltsgröße,
Altersgruppen und Ländern *)

1 000

Land	Ins- gesamt	Alter von ... bis unter ... Jahren						
		unter 20	20 -	30 -	40 -	50 -	60 -	70 und mehr
in Einpersonenhaushalten								
Schleswig-Holstein	378	6	77	37	33	37	66	123
Hamburg	412	5	98	59	44	43	56	107
Niedersachsen	1 030	9	221	107	73	89	170	360
Bremen	137	/	27	18	14	12	22	43
Nordrhein-Westfalen	2 525	23	503	281	213	255	433	818
Hessen	765	/	154	94	74	73	127	239
Rheinland-Pfalz	463	/	83	42	33	45	89	167
Baden-Württemberg	1 419	19	337	161	137	137	202	428
Bayern	1 735	21	365	215	176	172	292	494
Saarland	144	/	28	15	8	14	28	49
Berlin (West)	556	6	142	81	69	51	61	145
Bundesgebiet ...	9 563	103	2 033	1 108	874	928	1 544	2 974
in Mehrpersonenhaushalten								
Schleswig-Holstein	2 206	544	339	297	355	306	216	150
Hamburg	1 194	265	167	147	204	185	123	103
Niedersachsen	6 169	1 462	1 022	785	863	898	663	476
Bremen	527	119	73	68	82	80	61	42
Nordrhein-Westfalen	14 145	3 434	2 310	2 007	2 037	2 073	1 402	884
Hessen	4 801	1 149	772	715	756	641	460	308
Rheinland-Pfalz	3 196	779	528	490	445	431	314	209
Baden-Württemberg	8 016	2 092	1 341	1 172	1 148	1 061	710	492
Bayern	9 374	2 327	1 619	1 414	1 281	1 179	922	632
Saarland	920	214	161	141	131	135	90	49
Berlin (West)	1 503	379	231	231	268	189	115	91
Bundesgebiet ...	52 052	12 762	8 564	7 468	7 570	7 178	5 075	3 436
Insgesamt								
Schleswig-Holstein	2 584	550	416	331	388	343	281	274
Hamburg	1 605	270	264	206	248	227	179	210
Niedersachsen	7 199	1 471	1 243	893	936	988	832	836
Bremen	664	121	100	86	97	91	33	86
Nordrhein-Westfalen	16 670	3 456	2 813	2 288	2 250	2 328	1 634	1 701
Hessen	5 566	1 154	926	810	830	715	586	546
Rheinland-Pfalz	3 659	783	612	531	478	476	403	377
Baden-Württemberg	9 436	2 111	1 677	1 333	1 285	1 198	912	920
Bayern	11 109	2 349	1 984	1 629	1 457	1 350	1 214	1 127
Saarland	1 064	216	189	156	139	150	117	98
Berlin (West)	2 059	385	373	312	337	240	176	236
Bundesgebiet ...	61 614	12 865	10 596	8 576	8 444	8 105	6 618	6 410

*) Ergebnis des Mikrozensus. - Bevölkerung in Privathaushalten.

3 Nichteheliche Lebensgemeinschaften
3.1 Nichteheliche Lebensgemeinschaften *)

Nichteheliche Lebensgemeinschaften	1972	1978	1982	1985	1986	1987	1988
1 000							
Ohne Kinder	111	298	445	616	645	688	723
Mit Kindern	25	51	71	70	86	90	97
Insgesamt ...	137	348	516	686	731	778	820
%							
Ohne Kinder	81,6	85,5	86,2	89,9	88,3	88,5	88,2
Mit Kindern	18,4	14,5	13,8	10,1	11,7	11,5	11,8
Insgesamt ...	100	100	100	100	100	100	100

3.2 Nichteheliche Lebensgemeinschaften nach dem Alter *)

Alter des weiblichen Partners von ... bis unter ... Jahren	Insgesamt		Ohne Kinder		Mit Kindern	
	März 1987	April 1988	März 1987	April 1988	März 1987	April 1988
1 000						
18 - 26	311	316	300	304	11	12
26 - 36	223	247	191	214	33	33
36 - 56	155	172	114	126	41	46
56 und mehr	88	85	83	80	5	/
Insgesamt ...	778	820	688	723	90	97
%						
18 - 26	100	100	96,5	96,1	3,5	3,9
26 - 36	100	100	85,4	86,5	14,6	13,5
36 - 56	100	100	73,4	73,2	26,6	26,8
56 und mehr	100	100	94,0	94,2	6,0	/
Insgesamt ...	100	100	88,5	88,2	11,5	11,8

*) Schätzungen aus Ergebnissen des Mikrozensus.
- Partner nichtehelicher Lebensgemeinschaften werden in den Haushalts- und Familien-

tabellen als Alleinstehende entsprechend ihrem Familienstand nachgewiesen.

3 Nichteheliche Lebensgemeinschaften

3.3 Nichteheliche Lebensgemeinschaften im April 1988 nach dem Alter der Partner^{*)}

1 000

Alter des männlichen Partners von ... bis unter ... Jahren	Insgesamt	Alter des weiblichen Partners von ... bis unter ... Jahren			
		18 - 26	26 - 36	36 - 56	56 und älter
ohne Kinder					
18 - 26	187	165	20	/	/
26 - 36	282	128	141	13	/
36 - 56	172	11	52	93	15
56 und älter	83	/	/	18	64
Zusammen ...	723	304	214	126	80
mit Kindern					
18 - 26	9	5	/	/	/
26 - 36	29	5	17	6	/
36 - 56	51	/	14	34	/
56 und älter	8	/	/	/	/
Zusammen ...	97	12	33	46	/
Insgesamt					
18 - 26	196	170	23	/	/
26 - 36	310	133	158	19	/
36 - 56	223	13	65	128	17
56 und älter	91	/	/	22	67
Insgesamt ...	820	316	247	172	85

^{*)} Schätzungen aus Ergebnissen des Mikrozensus. - Partner nichtehelicher Lebensgemeinschaften werden in den Haushalts- und Familien-

tabellen als Alleinstehende entsprechend ihrem Familienstand nachgewiesen.

3 Nichteheliche Lebensgemeinschaften

3.4 Nichteheliche Lebensgemeinschaften im April 1988 nach dem Familienstand der Partner^{*)}
1 000

Familienstand des Mannes	Insgesamt	Familienstand der Frau		
		ledig	verheiratet getrenntlebend/ geschieden	verwitwet
ohne Kinder				
Ledig	525	462	43	20
Verheiratet getrenntlebend/ geschieden	160	51	80	29
Verwitwet	38	/	6	29
Zusammen ...	723	516	128	79
mit Kindern				
Ledig	44	21	16	7
Verheiratet getrenntlebend/ geschieden	44	9	29	7
Verwitwet	9	/	/	/
Zusammen ...	97	31	47	18
Insgesamt				
Ledig	569	483	59	28
Verheiratet getrenntlebend/ geschieden	204	60	108	36
Verwitwet	47	/	9	33
Insgesamt ...	820	547	176	97

*) Schätzungen aus Ergebnissen des Mikrozensus. - Partner nichtehelicher Lebensgemeinschaften werden in den Haushalts- und Familien-

tabellen als Alleinstehende entsprechend ihrem Familienstand nachgewiesen.

3 Nichteheliche Lebensgemeinschaften

3.5 Nichteheliche Lebensgemeinschaften im April 1988 nach dem Nettoeinkommen der Partner*
1 000

Einkommen des Mannes von ... bis unter ... DM	Insgesamt	Einkommen der Frau von ... bis unter ... DM				
		unter 450 1)	450 - 1 200	1 200 - 1 800	1 800 - 2 500	2 500 und mehr

ohne Kinder

unter 450 ¹⁾	62	28	12	14	7	/
450 - 1 200	102	12	48	30	11	/
1 200 - 1 800	199	16	65	97	18	/
1 800 - 2 500	242	22	61	96	57	6
2 500 und mehr	118	9	22	31	34	23
Zusammen ...	723	86	207	267	127	37

mit Kindern

unter 450 ¹⁾	10	/	/	/	/	/
450 - 1 200	14	/	7	/	/	/
1 200 - 1 800	21	/	9	6	/	/
1 800 - 2 500	33	/	10	9	8	/
2 500 und mehr	19	/	/	/	/	/
Zusammen ...	97	14	33	24	18	8

Insgesamt

unter 450 ¹⁾	72	31	15	15	8	/
450 - 1 200	116	14	55	32	12	/
1 200 - 1 800	220	18	74	103	21	/
1 800 - 2 500	275	25	71	105	66	8
2 500 und mehr	137	12	26	35	37	27
Insgesamt ...	820	100	240	291	144	45

*) Schätzungen aus Ergebnissen des Mikrozensus. - Partner nichtehelicher Lebensgemeinschaften werden in den Haushalts- und Familientabellen als Alleinstehende entsprechend ihrem Familienstand nachgewiesen.

1) Sowie "kein Einkommen", "ohne Angabe", "mithelfende Familienangehörige", "Selbstständige in der Landwirtschaft".

3 Nichteheliche Lebensgemeinschaften

3.6 Nichteheliche Lebensgemeinschaften im April 1988 nach Beteiligung am Erwerbsleben der Partner *)

1 000

Erwerbsbeteiligung des Mannes	Insgesamt	Erwerbsbeteiligung der Frau		
		erwerbstätig	erwerbslos	Nicht-erwerbsperson
ohne Kinder				
Erwerbstätig	572	480	35	57
Erwerbslos	43	25	10	8
Nichterwerbsperson	109	33	/	71
Zusammen ...	723	538	50	135
mit Kindern				
Erwerbstätig	77	52	7	18
Erwerbslos	10	/	/	/
Nichterwerbsperson	10	/	/	/
Zusammen ...	97	61	10	26
Insgesamt				
Erwerbstätig	649	532	41	76
Erwerbslos	53	29	12	11
Nichterwerbsperson	118	38	6	75
Insgesamt ...	820	599	60	161

*) Schätzungen aus Ergebnissen des Mikrozensus. - Partner nichtehelicher Lebensgemeinschaften werden in den Haushalts- und Familien-

tabellen als Alleinstehende entsprechend ihrem Familienstand nachgewiesen.

3 Nichteheliche Lebensgemeinschaften

3.7 Nichteheliche Lebensgemeinschaften im April 1988 nach überwiegendem Lebensunterhalt der Partner *)

1 000

Überwiegender Lebensunterhalt des Mannes	Insgesamt	Überwiegender Lebensunterhalt der Frau					
		Erwerbstätigkeit	Arbeitslosengeld	Rente, Pension	Sozialhilfe	Eltern, Ehegatte usw.	Vermögen, Vermietung usw.
ohne Kinder							
Erwerbstätigkeit	584	469	22	22	/	37	/
Arbeitslosengeld	27	15	/	/	/	/	/
Rente, Pension	66	9	/	50	/	/	/
Sozialhilfe	6	/	/	/	/	/	-
Eltern, Ehegatte usw. ...	37	24	/	/	/	10	/
Vermögen, Vermietung usw.	/	/	-	/	-	/	/
Zusammen ...	723	548	30	78	10	54	/
mit Kindern							
Erwerbstätigkeit	78	53	/	9	/	9	/
Arbeitslosengeld	7	/	/	/	/	/	-
Rente, Pension	6	/	/	/	/	/	-
Sozialhilfe	/	/	/	-	/	-	-
Eltern, Ehegatte usw. ...	/	/	/	/	-	-	-
Vermögen, Vermietung usw.	/	/	/	/	-	/	-
Zusammen ...	97	62	/	13	6	10	/
Insgesamt							
Erwerbstätigkeit	662	550	25	31	7	46	/
Arbeitslosengeld	33	18	/	/	/	/	/
Rente, Pension	72	12	/	53	/	/	/
Sozialhilfe	8	/	/	/	/	/	-
Eltern, Ehegatte usw. ...	40	27	/	/	/	10	/
Vermögen, Vermietung usw.	/	/	/	/	-	/	/
Insgesamt ...	820	610	34	91	16	64	/

*) Schätzungen aus Ergebnissen des Mikrozensus. - Partner nichtehelicher Lebensgemeinschaften werden in den Haushalts-

und Familientabellen als Alleinstehende entsprechend ihrem Familienstand nachgewiesen.

4. Familien

4.1 Familien im April 1988 nach Zahl und Alter der ledigen Kinder in der Familie und Familienstand der Bezugsperson *)

1 000

Familien Zahl der Kinder in der Familie	Ins- gesamt	Ehe- paare	Alleinstehende										
			zu- sammen	Männer					Frauen				
				zu- sammen	ledig	verhei- ratet ge- trennt- lebend	ver- witwet	ge- schie- den	zu- sammen	ledig	verhei- ratet ge- trennt- lebend	ver- witwet	ge- schie- den
Insgesamt													
Familien	23 392	14 897	8 495	2 071	29	406	785	851	6 425	236	359	4 476	1 354
ohne Kinder													
Familien	12 935	6 305	6 630	1 770	x	363	659	748	4 860	x	201	3 864	795
mit Kindern (ohne Altersbegrenzung)													
1 Kind	5 420	4 085	1 335	220	26	30	87	78	1 114	203	95	457	359
2 Kinder	3 697	3 285	412	64	/	11	30	21	348	27	50	114	156
3 Kinder	1 036	945	91	13	/	/	6	/	78	/	10	30	34
4 Kinder	220	200	21	/	-	/	/	/	19	/	/	8	8
5 Kinder und mehr	84	77	7	/	-	/	/	/	6	/	/	/	/
Familien	10 457	8 592	1 865	301	29	43	126	103	1 565	236	158	611	559
Kinder	17 263	14 710	2 553	402	33	58	176	135	2 152	274	240	821	817
mit Kindern unter 3 Jahren													
Familien	1 719	1 560	160	15	8	/	/	/	144	83	24	6	31
Kinder 1)	1 874	1 707	167	16	8	/	/	/	151	86	26	6	33
Alle Kinder 2) ..	3 012	2 783	230	20	9	5	/	/	210	99	39	13	58
mit Kindern unter 6 Jahren													
1 Kind	2 144	1 875	269	25	11	5	/	6	245	117	42	12	74
2 Kinder und mehr	717	682	35	/	/	/	/	/	33	12	9	/	10
Familien	2 861	2 557	305	27	12	6	/	7	277	128	51	14	84
Kinder 1)	3 646	3 304	342	30	13	7	/	8	312	141	61	16	95
Alle Kinder 2) ..	5 132	4 685	446	37	14	9	/	11	409	153	83	29	145
mit Kindern von 6 bis unter 15 Jahren													
1 Kind	2 619	2 231	388	56	7	10	14	25	332	62	50	48	172
2 Kinder	1 023	927	96	12	/	/	/	5	84	6	17	12	49
3 Kinder und mehr	177	163	14	/	/	/	/	/	13	/	/	/	9
Familien	3 819	3 321	498	70	8	14	17	31	428	68	69	62	229
Kinder 1)	5 226	4 601	625	85	9	18	22	36	540	75	90	77	297
Alle Kinder 2) ..	7 901	7 056	845	113	10	22	34	47	732	91	124	126	392
mit Kindern unter 15 Jahren													
1 Kind	3 217	2 670	548	74	17	15	15	28	474	159	68	51	196
2 Kinder	1 948	1 793	156	17	/	/	/	7	139	23	30	14	72
3 Kinder	446	419	27	/	/	/	/	/	25	/	6	/	13
4 Kinder und mehr	97	90	6	/	-	/	/	/	6	/	/	/	/
Familien	5 709	4 972	737	93	19	20	19	36	644	186	105	69	284
Kinder 1)	8 872	7 905	967	116	22	25	25	44	851	216	151	93	392
Alle Kinder 2) ..	10 504	9 379	1 126	140	22	29	36	53	985	219	169	137	461
mit Kindern von 15 bis unter 18 Jahren													
1 Kind	1 782	1 515	268	50	/	8	16	23	218	14	24	65	116
2 Kinder und mehr	179	158	20	/	-	/	/	/	17	/	/	/	10
Familien	1 961	1 673	288	52	/	8	17	24	235	15	27	69	126
Kinder 1)	2 146	1 837	309	55	/	9	18	26	253	16	29	73	136
Alle Kinder 2) ..	4 118	3 608	511	86	/	13	33	36	425	20	52	131	222
darunter: Schüler von 15 bis unter 18 Jahren													
1 Kind	1 472	1 251	221	41	/	7	13	19	181	11	21	49	99
2 Kinder und mehr	117	104	14	/	-	/	/	/	12	/	/	/	7
Familien	1 589	1 354	235	43	/	7	14	20	192	12	23	52	106
Kinder 1)	1 710	1 461	249	45	/	7	15	21	204	13	24	54	113
Alle Kinder 2) ..	3 343	2 928	416	71	/	11	27	30	345	15	44	97	189
mit Kindern unter 18 Jahren													
1 Kind	3 756	3 062	694	105	19	20	23	43	589	170	76	91	252
2 Kinder	2 408	2 200	207	25	/	6	8	10	183	25	37	25	96
3 Kinder	595	555	39	/	/	/	/	/	35	/	7	6	19
4 Kinder	114	106	8	/	/	/	/	/	8	/	/	/	/
5 Kinder und mehr	38	35	/	/	-	/	/	/	-	/	/	/	/
Familien	6 910	5 958	952	135	22	26	32	55	817	198	122	124	373
Kinder 1)	11 017	9 742	1 276	171	25	34	43	70	1 105	231	180	166	528
Alle Kinder 2) ..	12 527	11 084	1 443	197	25	37	58	77	1 245	234	195	229	588
mit Kindern von 18 bis unter 28 Jahren													
1 Kind	2 945	2 400	546	109	/	14	48	42	436	27	34	203	173
2 Kinder	905	783	122	26	/	/	15	8	97	/	8	51	36
3 Kinder und mehr	185	162	23	/	/	/	/	/	20	/	/	13	6
Familien	4 036	3 345	691	138	5	17	64	51	553	29	43	266	214
Kinder 1)	5 343	4 480	863	170	5	21	82	62	694	31	54	346	262
Alle Kinder 2) ..	7 019	5 970	1 049	202	6	25	101	70	847	35	69	417	328
mit Kindern unter 28 Jahren													
1 Kind	4 932	3 892	1 040	181	24	28	55	75	859	194	92	232	342
2 Kinder	3 569	3 198	370	57	/	10	24	21	313	27	49	85	153
3 Kinder	1 001	918	83	11	/	/	5	/	72	/	9	26	33
4 Kinder	213	195	19	/	-	/	/	/	17	/	/	6	8
5 Kinder und mehr	80	73	6	/	-	/	/	/	6	/	/	/	/
Familien	9 794	8 276	1 518	252	27	40	85	100	1 266	225	154	349	538
Kinder 1)	16 360	14 221	2 139	341	30	54	125	131	1 798	263	234	512	790
Alle Kinder 2) ..	16 544	14 367	2 177	348	30	55	131	132	1 829	263	235	537	794
mit Kindern von 28 Jahren und älter													
Familien	834	453	381	56	/	/	46	/	325	10	6	284	26
Kinder 1)	903	489	414	61	/	/	51	/	353	11	6	309	27
Alle Kinder 2) ..	1 141	680	461	70	/	/	59	/	391	11	8	340	33

*) Ergebnis des Mikrozensus. - Bevölkerung am Familienwohnsitz.
1) Kinder der jeweiligen Altersgruppe.

2) Kinder aller Altersgruppen, die in den betreffenden Familien leben.

4 Familien

4.2 FAMILIEN MIT AUSLAENDISCHER BEZUGSPERSON IM APRIL 1988 NACH ALTERSGRUPPEN UND ZAHL DER LEDIGEN KINDER SOWIE DEM FAMILIENSTAND DER BEZUGSPERSON *)

1 000

FAMILIEN KINDER	INSGESAMT	EHEPAARE	ALLEINSTEHENDE										
			ZUSAMMEN	MAENNER					FRAUEN				
				ZU- SAMMEN	LEDIG	VERH. GETR.- LEBEND	VER- WITWET	GE- SCHIEDEN	ZU- SAMMEN	LEDIG	VERH. GETR.- LEBEND	VER- WITWET	GE- SCHIEDEN
INSGESAMT													
FAMILIEN	1 463	1 064	399	228	/	154	19	52	171	15	42	58	56
OHNE KINDER													
FAMILIEN	572	264	307	208	-	145	16	48	99	-	26	43	31
MIT KINDERN OHNE ALTERSBEGRENZUNG													
MIT 1 KIND	336	277	59	14	/	6	/	/	45	12	8	9	15
2 KINDERN	330	306	24	/	/	/	/	/	19	/	6	/	7
3 KINDERN	146	140	7	/	/	/	/	/	6	/	/	/	/
4 KINDERN UND MEHR	79	76	/	/	-	/	/	-	/	/	/	/	/
FAMILIEN	892	800	92	21	/	9	/	/	71	15	17	16	24
KINDER	1 799	1 660	139	31	/	14	7	6	109	16	28	26	36
MIT KINDERN UNTER 3 JAHREN													
MIT 1 KIND	199	186	14	/	/	/	-	/	11	6	/	/	/
2 KINDERN UND MEHR	25	25	/	/	/	-	-	-	/	/	/	-	/
FAMILIEN	224	210	14	/	/	/	-	/	12	6	/	/	/
KINDER 1)	250	235	15	/	/	/	-	/	12	6	/	/	/
ALLE KINDER 2)	466	446	20	/	/	/	-	/	16	7	5	/	/
MIT KINDERN UNTER 6 JAHREN													
MIT 1 KIND	272	250	22	/	/	/	-	/	19	8	/	/	/
2 KINDERN	88	85	/	/	-	/	-	/	/	/	/	/	/
3 KINDERN UND MEHR	14	14	/	/	-	-	-	-	/	-	/	-	-
FAMILIEN	373	348	25	/	/	/	-	/	21	9	6	/	/
KINDER 1)	489	462	28	/	/	/	-	/	23	9	6	/	6
ALLE KINDER 2)	792	755	37	6	/	/	-	/	32	11	9	/	8
MIT KINDERN VON 6 BIS UNTER 15 JAHREN													
MIT 1 KIND	290	262	27	6	/	/	/	/	22	/	/	/	10
2 KINDERN	148	139	8	/	-	/	/	/	7	/	/	/	/
3 KINDERN	43	42	/	/	-	/	/	-	/	/	/	/	/
4 KINDERN UND MEHR	10	10	/	/	-	-	/	-	/	-	-	/	/
FAMILIEN	491	453	38	8	/	/	/	/	30	/	7	5	13
KINDER 1)	758	707	51	11	/	5	/	/	40	/	11	7	18
ALLE KINDER 2)	1 213	1 142	71	16	/	7	/	/	56	6	15	12	23
MIT KINDERN UNTER 15 JAHREN													
MIT 1 KIND	328	288	40	9	/	/	/	/	32	10	7	/	12
2 KINDERN	246	234	13	/	/	/	/	/	11	/	/	/	/
3 KINDERN	91	87	/	/	/	/	/	-	/	/	/	/	/
4 KINDERN UND MEHR	35	34	/	/	-	/	/	-	/	-	/	/	/
FAMILIEN	700	643	57	12	/	/	/	/	46	11	12	6	17
KINDER 1)	1 248	1 169	79	16	/	7	/	/	63	14	17	9	23
ALLE KINDER 2)	1 512	1 418	93	19	/	9	/	/	74	14	20	12	27

*) ERGEBNIS DES MIKROZENSUS.- BEVÖLKERUNG AM FAMILIENWOHNSTZ.

1) KINDER DER JEWEILIGEN ALTERSGRUPPE.

2) KINDER ALLER ALTERSGRUPPEN, DIE IN DEN BETREFFENDEN FAMILIEN LEBEN.

4 Familien

4.2 FAMILIEN MIT AUSLAENDISCHER BEZUGSPERSON IM APRIL 1988 NACH ALTERSGRUPPEN UND ZAHL DER LEDIGEN KINDER SOWIE DEM FAMILIENSTAND DER BEZUGSPERSON *)

1 000

FAMILIEN KINDER	INSGESAMT	EHEPAARE	ALLEINSTEHENDE										
			ZUSAMMEN	MAENNER					FRAUEN				
				ZU- SAMMEN	LEDIG	VERH. GETR.- LEBEND	VER- WITWET	GE- SCHIEDEN	ZU- SAMMEN	LEDIG	VERH. GETR.- LEBEND	VER- WITWET	GE- SCHIEDEN
MIT KINDERN VON 15 BIS UNTER 18 JAHREN													
MIT 1 KIND	179	160	19	6	/	/	/	/	13	/	/	/	/
2 KINDERN UND MEHR	32	31	/	/	-	/	/	-	/	/	/	/	/
FAMILIEN	211	190	21	6	/	/	/	/	15	/	/	/	/
KINDER 1)	245	222	23	6	/	/	/	/	16	/	5	/	5
ALLE KINDER 2)	556	516	40	12	/	/	/	/	29	/	9	8	10
DARUNTER: SCHUELER													
MIT 1 KIND	159	142	18	6	/	/	/	/	12	/	/	/	/
2 KINDERN UND MEHR	24	23	/	/	-	/	-	-	/	-	/	/	/
FAMILIEN	183	164	19	6	/	/	/	/	13	/	/	/	/
KINDER 1)	208	187	20	6	/	/	/	/	15	/	/	/	/
ALLE KINDER 2)	487	451	37	11	/	/	/	/	26	/	8	7	9
MIT KINDERN UNTER 18 JAHREN													
MIT 1 KIND	322	274	48	11	/	/	/	/	38	11	9	6	13
2 KINDERN	286	270	17	/	/	/	/	/	13	/	/	/	5
3 KINDERN	116	112	/	/	/	/	/	/	/	/	/	/	/
4 KINDERN UND MEHR	55	54	/	/	-	/	-	-	/	-	/	/	/
FAMILIEN	780	709	71	15	/	6	/	/	55	13	14	9	20
KINDER 1)	1 493	1 391	102	22	/	10	/	/	79	16	22	13	29
ALLE KINDER 2)	1 647	1 535	112	24	/	10	6	/	88	16	25	17	31
MIT KINDERN VON 18 BIS UNTER 28 JAHREN													
MIT 1 KIND	165	145	20	5	/	/	/	/	15	/	/	6	5
2 KINDERN UND MEHR	57	52	6	/	-	/	/	/	/	/	/	/	/
FAMILIEN	223	197	26	6	/	/	/	/	19	/	/	7	6
KINDER 1)	291	259	32	7	/	/	/	/	25	/	6	9	8
ALLE KINDER 2)	509	465	45	10	/	6	/	/	35	/	8	13	11
MIT KINDERN UNTER 28 JAHREN													
MIT 1 KIND	330	275	55	13	/	6	/	/	42	12	8	7	15
2 KINDERN	330	306	24	/	/	/	/	/	19	/	6	/	7
3 KINDERN	145	138	6	/	/	/	/	/	5	/	/	/	/
4 KINDERN UND MEHR	79	76	/	/	-	/	-	-	/	/	/	/	/
FAMILIEN	883	795	88	20	/	9	/	/	68	14	16	14	24
KINDER 1)	1 783	1 650	134	30	/	14	6	6	104	18	28	23	36
ALLE KINDER 2)	1 790	1 655	135	30	/	14	6	6	105	18	28	24	36
MIT KINDERN VON 28 JAHREN UND AELTER													
MIT 1 KIND	14	10	/	/	/	/	/	/	/	/	/	/	/
2 KINDERN UND MEHR	/	/	/	-	-	-	-	-	/	-	/	/	-
FAMILIEN	15	10	/	/	/	/	/	/	/	/	/	/	/
KINDER 1)	16	11	6	/	/	/	/	/	/	/	/	/	/
ALLE KINDER 2)	27	20	7	/	/	/	/	/	6	/	/	/	/

*) ERGEBNIS DES MIKROZENSUS.- BEVÖLKERUNG AM FAMILIENWOHNSTZ.

1) KINDER DER JEWEILIGEN ALTERSGRUPPE.

2) KINDER ALLER ALTERSGRUPPEN, DIE IN DEN BETREFFENDEN FAMILIEN LEBEN.

4 Familien
 4.3 Familien im April 1988 nach ausgewählten Staatsangehörigkeiten und Familienstand
 der Bezugsperson sowie nach Zahl der ledigen Kinder ^{*)}
 1 000

Familienstand	Ins- gesamt	Ohne Kinder	Mit Kindern						Kinder
			zu- sammen	1	2	3	4	5 und mehr	
Insgesamt									
Verheiratet zusammenlebend	14 897	6 305	8 592	4 085	3 285	945	200	77	14 710
Alleinstehend	8 495	6 630	1 865	1 335	412	91	21	7	2 553
Insgesamt ...	23 392	12 935	10 457	5 420	3 697	1 036	220	84	17 263
mit deutscher Bezugsperson									
Verheiratet zusammenlebend	13 833	6 041	7 792	3 808	2 979	806	152	47	13 050
Alleinstehend	8 096	6 323	1 773	1 276	388	84	19	6	2 414
Zusammen ...	21 929	12 363	9 566	5 084	3 367	890	172	53	15 464
mit ausländischer Bezugsperson									
Verheiratet zusammenlebend	1 064	264	800	277	306	140	47	29	1 660
Alleinstehend	399	307	92	59	24	7	/	/	139
Zusammen ...	1 463	572	892	336	330	146	49	31	1 799
mit griechischer Bezugsperson									
Verheiratet zusammenlebend	72	20	52	20	25	7	/	-	92
Alleinstehend	14	11	/	/	/	/	-	-	6
Zusammen ...	86	30	56	23	26	8	/	-	98
mit italienischer Bezugsperson									
Verheiratet zusammenlebend	161	34	127	47	54	20	/	/	240
Alleinstehend	46	35	11	6	/	/	/	-	17
Zusammen ...	207	69	138	54	57	21	/	/	257
mit jugoslawischer Bezugsperson									
Verheiratet zusammenlebend	132	40	92	32	41	15	/	/	177
Alleinstehend	79	65	13	9	/	/	/	/	19
Zusammen ...	210	105	105	41	44	15	/	/	196
mit portugiesischer Bezugsperson									
Verheiratet zusammenlebend	20	5	15	7	7	/	/	-	26
Alleinstehend	/	/	/	/	/	-	-	-	/
Zusammen ...	24	8	16	7	8	/	/	-	28
mit spanischer Bezugsperson									
Verheiratet zusammenlebend	37	8	29	10	13	/	/	/	55
Alleinstehend	13	10	/	/	/	/	-	-	/
Zusammen ...	50	18	32	13	14	/	/	/	58
mit türkischer Bezugsperson									
Verheiratet zusammenlebend	342	58	284	74	91	68	31	21	697
Alleinstehend	101	77	23	11	8	/	/	/	41
Zusammen ...	443	135	308	86	98	71	32	21	738
mit einer Bezugsperson aus den übrigen Ländern									
Verheiratet zusammenlebend	301	101	201	87	77	24	6	6	374
Alleinstehend	143	106	37	27	7	/	/	/	51
Zusammen ...	444	207	237	114	84	26	7	7	425
mit einer Bezugsperson aus den EG-Ländern ¹⁾									
Verheiratet zusammenlebend	360	93	267	105	116	38	7	/	487
Alleinstehend	112	84	28	19	7	/	/	-	40
Zusammen ...	472	177	295	124	123	40	7	/	526

*) Ergebnis des Mikrozensus. - Bevölkerung am Familien-
 wohnsitz.

1) Belgien, Dänemark, Frankreich, Griechenland, Großbritan-
 nien und Nordirland, Irland, Italien, Luxemburg, Nieder-
 lande, Portugal, Spanien.

4 Familien
4.4 Familien im April 1988 nach Zahl der ledigen Kinder in der Familie,
Familienstand und Staatsangehörigkeit der Bezugsperson *)
 1 000

Familien Zahl der Kinder in der Familie	Ins- gesamt	Ehe- paare	Alleinstehende										
			zu- sammen	Männer				Frauen					
				zu- sammen	ledig	verhei- ratet getrennt- lebend	ver- witwet	ge- schie- den	zu- sammen	ledig	verhei- ratet getrennt- lebend	ver- witwet	ge- schie- den
mit deutscher Bezugsperson													
Familien	21 029	13 833	8 096	1 842	25	252	766	799	6 254	221	317	4 418	1 299
ohne Kinder													
Familien	12 363	6 041	6 323	1 562	x	218	644	700	4 761	x	175	3 822	764
mit Kindern													
1 Kind	5 084	3 808	1 276	207	22	24	85	75	1 070	191	87	448	344
2 Kinder	3 367	2 979	388	60	/	8	30	20	329	25	44	110	149
3 Kinder	890	806	84	12	/	/	6	/	72	/	8	28	32
4 Kinder	172	152	19	/	-	-	/	/	18	/	/	7	8
5 Kinder und mehr	53	47	6	/	-	-	/	/	5	/	/	/	/
Familien	9 566	7 792	1 773	280	25	33	123	99	1 493	221	142	596	535
Kinder	15 464	13 050	2 414	371	28	44	170	130	2 043	255	212	795	781
mit ausländischer Bezugsperson													
Familien	1 463	1 064	399	228	/	154	19	52	171	15	42	58	56
ohne Kinder													
Familien	572	264	307	208	x	145	16	48	99	x	26	43	31
mit Kindern													
1 Kind	336	277	59	14	/	6	/	/	45	12	8	9	15
2 Kinder	330	306	24	/	/	/	/	/	19	/	6	/	7
3 Kinder	146	140	7	/	/	/	/	/	6	/	/	/	/
4 Kinder	49	47	/	/	-	/	/	-	/	/	/	/	/
5 Kinder und mehr	31	29	/	/	-	-	/	-	/	-	/	/	/
Familien	892	800	92	21	/	9	/	/	71	15	17	16	24
Kinder	1 799	1 660	139	31	/	14	7	6	109	18	28	26	36
Insgesamt													
Familien	23 392	14 897	8 495	2 071	29	406	785	851	6 425	236	359	4 476	1 354
ohne Kinder													
Familien	12 935	6 305	6 630	1 770	x	363	659	748	4 860	x	201	3 864	795
mit Kindern													
1 Kind	5 420	4 085	1 335	220	26	30	87	78	1 114	203	95	457	359
2 Kinder	3 697	3 285	412	64	/	11	30	21	348	27	50	114	156
3 Kinder	1 036	945	91	13	/	/	6	/	78	/	10	30	34
4 Kinder	220	200	21	/	-	/	/	/	19	/	/	8	8
5 Kinder und mehr	84	77	7	/	-	-	/	/	6	/	/	/	/
Familien	10 457	8 592	1 865	301	29	43	126	103	1 565	236	158	611	559
Kinder	17 263	14 710	2 553	402	33	58	176	135	2 152	274	240	821	817

*) Ergebnis des Mikrozensus. - Bevölkerung am Familien-
 wohnsitz.

4 Familien

4.5 Familien im April 1988 nach Familienstand und Altersgruppen der Bezugsperson *)

1 000

Familienstand der Bezugsperson	Ins- gesamt	Alter der Bezugsperson von ... bis unter ... Jahren									
		unter 25	25 - 30	30 - 35	35 - 40	40 - 45	45 - 50	50 - 55	55 - 60	60 - 65	65 und mehr
Insgesamt											
Ehepaare	14 897	240	981	1 429	1 561	1 438	1 919	1 836	1 564	1 328	2 601
Männer											
ledig	29	8	6	/	/	/	/	/	/	/	/
verheiratet											
getrenntlebend	406	22	36	40	47	54	64	55	33	21	34
verwitwet	785	/	/	/	5	10	29	33	60	80	562
geschieden	851	5	42	78	124	131	165	118	75	46	68
Zusammen ...	2 071	36	86	126	178	197	260	207	169	147	665
Frauen											
ledig	236	53	63	43	28	13	12	8	7	/	6
verheiratet											
getrenntlebend	359	32	49	48	46	37	42	33	20	17	35
verwitwet	4 476	/	6	14	26	40	93	168	249	457	3 420
geschieden	1 354	19	87	138	181	177	202	140	100	92	219
Zusammen ...	6 425	105	205	243	281	268	349	348	376	570	3 680
Insgesamt ...	23 392	381	1 272	1 798	2 020	1 902	2 528	2 391	2 109	2 045	6 947
ohne Kinder											
Ehepaare	6 305	117	362	309	235	212	417	622	817	928	2 286
Männer											
ledig	x	x	x	x	x	x	x	x	x	x	x
verheiratet											
getrenntlebend	363	22	34	36	40	48	55	49	30	20	32
verwitwet	659	/	/	/	/	/	13	16	38	61	520
geschieden	748	/	38	72	107	111	137	102	67	43	66
Zusammen ...	1 770	27	73	109	150	162	205	167	135	123	619
Frauen											
ledig	x	x	x	x	x	x	x	x	x	x	x
verheiratet											
getrenntlebend	201	21	23	18	17	18	21	20	16	14	33
verwitwet	3 864	/	/	/	5	9	34	82	170	380	3 179
geschieden	795	10	35	51	68	76	107	86	77	80	207
Zusammen ...	4 860	32	60	72	90	102	161	188	262	474	3 419
Zusammen ...	12 935	177	495	490	476	477	783	976	1 214	1 524	6 323
mit Kindern (ohne Altersbegrenzung)											
Ehepaare	8 592	123	618	1 120	1 326	1 225	1 503	1 215	747	400	315
Männer											
ledig	29	8	6	/	/	/	/	/	/	/	/
verheiratet											
getrenntlebend	43	/	/	/	6	7	9	6	/	/	/
verwitwet	126	/	/	/	/	6	16	17	22	20	42
geschieden	103	/	/	7	17	21	28	16	8	/	/
Zusammen ...	301	9	13	17	28	35	55	40	34	24	46
Frauen											
ledig	236	53	63	43	28	13	12	8	7	/	6
verheiratet											
getrenntlebend	158	11	26	30	29	20	21	13	/	/	/
verwitwet	611	/	/	11	20	32	60	85	79	78	241
geschieden	559	9	53	87	113	102	95	54	23	12	12
Zusammen ...	1 565	73	145	171	190	165	188	160	113	97	262
Zusammen ...	10 457	204	777	1 307	1 544	1 426	1 745	1 415	895	521	623
darunter:											
mit Kindern unter 18 Jahren											
Ehepaare	5 958	122	618	1 117	1 304	1 074	952	497	191	59	24
Männer											
ledig	22	7	6	/	/	/	/	-	-	-	/
verheiratet											
getrenntlebend	26	/	/	/	6	5	/	/	/	/	-
verwitwet	32	/	/	/	/	/	8	5	6	/	/
geschieden	55	/	/	7	15	13	12	/	/	-	/
Zusammen ...	135	8	12	16	25	24	25	12	8	/	/
Frauen											
ledig	198	52	62	43	26	9	/	/	/	/	-
verheiratet											
getrenntlebend	122	11	26	30	26	15	10	/	/	/	-
verwitwet	124	/	/	11	18	20	26	24	10	/	6
geschieden	373	9	52	87	101	61	40	17	6	/	/
Zusammen ...	817	73	145	170	170	104	80	47	17	6	6
Zusammen ...	6 910	203	774	1 304	1 499	1 202	1 057	556	216	66	32

*) Ergebnis des Mikrozensus. - Bevölkerung am Familienwohnsitz.

4 Familien

4.6 FAMILIEN IM APRIL 1988 NACH ALTERSGRUPPEN DER EHEPARTNER BZW. DER ALLEINSTEHENDEN BEZUGSPERSON *)

1 000

ALTER DES EHEMANNES 1) VON ... BIS UNTER ... JAHREN	INS- GESAMT	ALTER DER EHEFRAU 1) BZW. DER ALLEINSTEHENDEN BEZUGSPERSON VON ... BIS UNTER ... JAHREN												
		UNTER 20	20 - 25	25 - 30	30 - 35	35 - 40	40 - 45	45 - 50	50 - 55	55 - 60	60 - 65	65 - 70	70 - 75	75 UND MEHR
OHNE KINDER														
EHEMAENNER														
UNTER 20	/	/	/	/	-	-	-	-	-	-	-	-	-	-
20 - 25	115	12	80	20	/	/	/	/	/	/	/	/	/	/
25 - 30	362	/	134	199	20	/	/	/	/	/	/	/	/	/
30 - 35	309	/	33	145	112	14	/	/	/	/	/	/	/	/
35 - 40	235	/	6	35	92	77	15	7	/	/	/	/	/	/
40 - 45	212	/	/	7	26	69	71	25	9	/	/	/	/	/
45 - 50	417	/	/	/	9	29	107	195	56	11	/	/	/	/
50 - 55	622	-	/	/	/	12	31	209	288	56	14	/	/	/
55 - 60	817	-	/	/	/	/	6	52	287	354	95	15	/	/
60 - 65	928	-	-	-	/	/	/	17	78	312	408	95	9	/
65 - 70	818	-	-	-	-	/	/	/	16	89	343	321	33	10
70 - 75	573	-	-	-	-	/	/	/	6	21	96	259	148	40
75 U. MEHR	896	-	-	-	-	/	/	/	/	12	48	154	248	428
ZUSAMMEN	6 305	19	256	412	265	209	240	515	746	857	1 010	849	443	483
ALLEINSTEHENDE MAENNER	1 770	/	24	73	109	150	162	205	167	135	123	119	111	389
ALLEINSTEHENDE FRAUEN	4 860	/	30	60	72	90	102	161	188	262	474	714	723	1 992
ALLEINSTEHENDE	6 630	5	54	133	181	240	264	366	355	397	597	832	834	2 371
ZUSAMMEN	12 935	24	311	545	446	450	504	881	1 101	1 255	1 606	1 661	1 277	2 854
MIT KINDERN														
EHEMAENNER														
UNTER 20	/	/	/	/	/	-	-	-	-	-	-	-	-	-
20 - 25	120	11	83	25	/	/	/	/	/	/	/	/	/	/
25 - 30	618	5	166	382	56	8	/	/	/	/	/	/	/	/
30 - 35	1 120	/	41	463	541	65	7	/	/	/	/	/	/	/
35 - 40	1 326	/	12	117	561	570	54	10	/	/	/	/	/	/
40 - 45	1 225	-	/	27	137	541	432	75	8	/	/	/	/	/
45 - 50	1 503	/	/	8	40	187	550	610	96	9	/	/	/	/
50 - 55	1 215	-	/	/	11	33	123	543	443	53	6	/	/	/
55 - 60	747	-	-	/	/	6	19	113	328	235	38	/	/	/
60 - 65	400	-	-	/	/	/	5	22	80	162	111	17	/	/
65 - 70	185	-	-	/	/	/	/	6	14	45	74	42	/	/
70 - 75	66	-	-	-	/	/	/	/	5	20	26	9	/	/
75 U. MEHR	64	-	-	-	/	/	/	/	/	8	14	15	21	21
ZUSAMMEN	8 592	19	307	1 026	1 351	1 412	1 194	1 384	975	514	259	102	28	24
ALLEINSTEHENDE MAENNER	301	/	5	13	17	28	35	55	40	34	24	14	8	24
ALLEINSTEHENDE FRAUEN	1 565	10	63	145	171	190	165	188	160	113	97	83	52	127
ALLEINSTEHENDE	1 865	14	68	158	188	218	200	243	200	148	121	97	59	152
ZUSAMMEN	10 457	32	375	1 184	1 538	1 630	1 395	1 626	1 174	661	380	199	87	176
INSGESAMT														
EHEMAENNER														
UNTER 20	5	/	/	/	/	-	-	-	-	-	-	-	-	-
20 - 25	235	23	163	45	/	/	/	/	/	/	/	/	/	/
25 - 30	981	10	300	581	76	12	/	/	/	/	/	/	/	/
30 - 35	1 429	/	74	608	653	78	11	/	/	/	/	/	/	/
35 - 40	1 561	/	18	153	653	647	69	16	/	/	/	/	/	/
40 - 45	1 438	-	/	35	163	609	504	101	17	/	/	/	/	/
45 - 50	1 919	/	/	12	49	216	657	804	152	20	5	/	/	/
50 - 55	1 836	-	/	/	14	44	154	753	731	109	20	/	/	/
55 - 60	1 564	-	/	/	/	9	25	165	615	589	133	19	/	/
60 - 65	1 328	-	-	/	/	/	8	40	158	474	518	111	10	/
65 - 70	1 003	-	-	/	/	/	/	11	30	133	417	363	36	10
70 - 75	639	-	-	/	/	/	/	/	9	26	116	284	157	42
75 U. MEHR	960	-	-	/	/	/	/	/	/	15	56	167	264	449
ZUSAMMEN	14 897	38	564	1 439	1 616	1 621	1 434	1 899	1 721	1 371	1 268	951	471	507
ALLEINSTEHENDE MAENNER	2 071	7	30	86	126	178	197	260	207	169	147	133	119	413
ALLEINSTEHENDE FRAUEN	6 425	13	93	205	243	281	268	349	348	376	570	796	774	2 110
ALLEINSTEHENDE	8 495	19	122	291	369	458	465	609	554	545	718	929	893	2 523
INSGESAMT	23 392	57	686	1 730	1 984	2 079	1 899	2 507	2 275	1 916	1 986	1 880	1 364	3 029

*) ERGEBNIS DES MIKROZENSUS.- BEVÖLKERUNG AM FAMILIENWOHNSTZ.
1) VERHEIRATET ZUSAMMENLEBEND.

4 Familien

4.7 FAMILIEN IM APRIL 1988 NACH ALTERSGRUPPEN UND ZAHL DER LEDIGEN KINDER SOWIE NACH GEMEINDEGROESSENKLASSEN *)

1 000

FAMILIEN ----- KINDER	INSGESAMT	FAMILIEN IN GEMEINDEN VON ... BIS UNTER ... EINWOHNEREN							
		UNTER	5 000	10 000	20 000	50 000	100 000	200 000	500 000
		5 000	10 000	20 000	50 000	100 000	200 000	500 000	UND MEHR
INSGESAMT									
FAMILIEN	23 392	3 185	2 481	3 355	3 974	2 297	1 823	2 114	4 164
OHNE KINDER									
FAMILIEN	12 935	1 529	1 247	1 736	2 149	1 308	1 071	1 279	2 616
MIT KINDERN OHNE ALTERSBEGRENZUNG									
MIT 1 KIND	5 420	757	587	806	943	540	412	463	913
2 KINDERN	3 697	620	460	600	656	336	253	285	488
3 KINDERN	1 036	213	145	168	176	88	69	68	110
4 KINDERN UND MEHR	304	66	42	45	50	26	18	20	37
FAMILIEN	10 457	1 656	1 234	1 618	1 825	990	751	836	1 548
KINDER	17 263	2 922	2 126	2 708	3 002	1 592	1 203	1 324	2 386
MIT KINDERN UNTER 3 JAHREN									
MIT 1 KIND	1 569	242	182	244	262	153	117	127	243
2 KINDERN UND MEHR	150	23	17	24	27	15	9	13	23
FAMILIEN	1 719	265	199	268	289	168	126	139	266
KINDER 1)	1 874	288	216	293	316	184	136	152	288
ALLE KINDER 2)	3 012	485	354	469	503	287	220	240	454
MIT KINDERN UNTER 6 JAHREN									
MIT 1 KIND	2 144	316	250	332	361	209	159	176	342
2 KINDERN	653	108	81	108	108	58	46	51	91
3 KINDERN UND MEHR	64	12	7	10	11	7	/	/	9
FAMILIEN	2 861	436	337	449	480	274	212	231	442
KINDER 1)	3 646	568	432	576	611	347	269	292	551
ALLE KINDER 2)	5 132	825	621	807	855	476	378	402	767
MIT KINDERN VON 6 BIS UNTER 15 JAHREN									
MIT 1 KIND	2 619	402	308	407	450	241	189	216	406
2 KINDERN	1 023	175	128	163	170	92	69	78	150
3 KINDERN	153	26	20	20	25	16	11	13	21
4 KINDERN UND MEHR	25	/	/	/	/	/	/	/	/
FAMILIEN	3 819	607	458	594	649	351	271	309	581
KINDER 1)	5 226	846	634	809	881	484	367	418	787
ALLE KINDER 2)	7 901	1 341	980	1 234	1 336	716	547	615	1 139
MIT KINDERN UNTER 15 JAHREN									
MIT 1 KIND	3 217	458	358	494	554	314	235	276	529
2 KINDERN	1 948	320	243	318	323	177	136	153	280
3 KINDERN	446	84	58	66	75	40	35	31	59
4 KINDERN UND MEHR	97	15	12	13	16	10	6	8	17
FAMILIEN	5 709	877	670	891	967	541	411	468	884
KINDER 1)	8 872	1 414	1 066	1 385	1 492	831	636	710	1 338
ALLE KINDER 2)	10 504	1 732	1 277	1 650	1 773	973	739	828	1 533
MIT KINDERN VON 15 BIS UNTER 18 JAHREN									
MIT 1 KIND	1 782	287	208	272	320	168	132	137	259
2 KINDERN UND MEHR	179	32	22	30	30	16	12	15	21
FAMILIEN	1 961	319	231	302	350	184	143	152	280
KINDER 1)	2 146	352	254	333	382	201	155	168	302
ALLE KINDER 2)	4 118	729	510	645	726	378	283	311	537
DARUNTER: SCHUELER									
MIT 1 KIND	1 472	207	161	227	274	145	115	117	227
2 KINDERN UND MEHR	117	16	13	18	21	12	10	12	17
FAMILIEN	1 589	223	174	244	294	156	125	129	243
KINDER 1)	1 710	241	188	263	316	168	134	141	261
ALLE KINDER 2)	3 343	509	385	524	615	326	247	267	472
MIT KINDERN UNTER 18 JAHREN									
MIT 1 KIND	3 756	525	415	568	655	369	279	318	627
2 KINDERN	2 408	399	297	389	408	219	170	188	338
3 KINDERN	595	113	78	92	97	54	44	42	75
4 KINDERN UND MEHR	152	24	18	22	26	15	9	13	25
FAMILIEN	6 910	1 061	808	1 071	1 185	656	502	561	1 065
KINDER 1)	11 017	1 766	1 319	1 717	1 874	1 032	791	878	1 640
ALLE KINDER 2)	12 527	2 082	1 529	1 958	2 138	1 160	881	977	1 801
MIT KINDERN VON 18 JAHREN UND AELTER									
MIT 1 KIND	3 455	552	402	522	616	330	248	282	505
2 KINDERN	1 034	212	141	172	191	88	63	66	102
3 KINDERN	192	45	32	34	37	15	10	9	11
4 KINDERN UND MEHR	34	11	7	6	/	/	/	/	/
FAMILIEN	4 715	819	580	733	848	435	323	359	619
KINDER 1)	6 246	1 156	807	991	1 128	560	412	447	746
ALLE KINDER 2)	7 775	1 454	1 006	1 234	1 397	691	509	557	927

*) ERGEBNIS DES MIKROZENSUS.- BEVOELKERUNG AM FAMILIENWOHNSTZ.

1) KINDER DER JEWEILIGEN ALTERSGRUPPE.

2) KINDER ALLER ALTERSGRUPPEN, DIE IN DEN BETREFFENDEN FAMILIEN LEBEN.

4 Familien

4.8 FAMILIEN IM APRIL 1988 IN EIN- UND MEHRFAMILIENHAUSHALTEN NACH DEM FAMILIENSTAND DER BEZUGSPERSON *)

FAMILIENSTAND	INSGESAMT		EINFAMILIENHAUSHALTE		MEHRFAMILIENHAUSHALTE	
	1 000		0/0		1 000	0/0
OHNE KINDER						
EHEPAARE	6 305		6 005	95,2	300	4,8
ALLEINSTEHENDE MAENNER						
LEDIG	-		-	-	-	-
VERHEIRATET GETRENNTLEBEND	363		277	76,4	86	23,6
VERWITWET	659		520	78,9	139	21,1
GESCHIEDEN	748		512	68,5	236	31,5
ZUSAMMEN	1 770		1 305	74,0	461	26,0
ALLEINSTEHENDE FRAUEN						
LEDIG	-		-	-	-	-
VERHEIRATET GETRENNTLEBEND	201		150	74,9	51	25,1
VERWITWET	3 864		3 283	85,0	581	15,0
GESCHIEDEN	795		632	79,5	163	20,5
ZUSAMMEN	4 860		4 065	83,6	795	16,4
ALLEINSTEHENDE						
LEDIG	-		-	-	-	-
VERHEIRATET GETRENNTLEBEND	564		428	75,8	136	24,2
VERWITWET	4 524		3 803	84,1	721	15,9
GESCHIEDEN	1 543		1 144	74,2	399	25,8
ZUSAMMEN	6 630		5 374	81,1	1 256	18,9
ZUSAMMEN	12 935		11 379	88,0	1 556	12,0
MIT KINDERN						
EHEPAARE	8 592		8 123	94,5	469	5,5
ALLEINSTEHENDE MAENNER						
LEDIG	29		6	20,8	23	79,2
VERHEIRATET GETRENNTLEBEND	43		35	80,8	8	19,2
VERWITWET	125		105	83,6	21	16,4
GESCHIEDEN	103		76	73,7	27	26,3
ZUSAMMEN	301		222	73,8	79	26,2
ALLEINSTEHENDE FRAUEN						
LEDIG	236		149	63,0	87	37,0
VERHEIRATET GETRENNTLEBEND	158		138	87,4	20	12,6
VERWITWET	611		549	89,8	62	10,2
GESCHIEDEN	559		469	83,8	90	16,2
ZUSAMMEN	1 565		1 305	83,4	260	16,6
ALLEINSTEHENDE						
LEDIG	264		155	58,4	110	41,6
VERHEIRATET GETRENNTLEBEND	201		173	86,0	28	14,0
VERWITWET	737		655	88,8	83	11,2
GESCHIEDEN	663		545	82,3	118	17,7
ZUSAMMEN	1 865		1 527	81,9	338	18,1
ZUSAMMEN	10 457		9 650	92,3	807	7,7
INSGESAMT						
EHEPAARE	14 897		14 128	94,8	769	5,2
ALLEINSTEHENDE MAENNER						
LEDIG	29		6	20,8	23	79,2
VERHEIRATET GETRENNTLEBEND	406		312	76,8	94	23,2
VERWITWET	785		625	79,6	160	20,4
GESCHIEDEN	851		588	69,1	263	30,9
ZUSAMMEN	2 071		1 531	73,9	540	26,1
ALLEINSTEHENDE FRAUEN						
LEDIG	236		149	63,0	87	37,0
VERHEIRATET GETRENNTLEBEND	359		289	80,4	70	19,6
VERWITWET	4 476		3 832	85,6	644	14,4
GESCHIEDEN	1 354		1 101	81,3	253	18,7
ZUSAMMEN	6 425		5 370	83,6	1 054	16,4
ALLEINSTEHENDE						
LEDIG	264		155	58,4	110	41,6
VERHEIRATET GETRENNTLEBEND	765		600	78,5	164	21,5
VERWITWET	5 261		4 457	84,7	803	15,3
GESCHIEDEN	2 205		1 689	76,6	516	23,4
ZUSAMMEN	8 495		6 901	81,2	1 594	18,8
INSGESAMT	23 392		21 029	89,9	2 363	10,1

*) ERGEBNIS DES MIKROZENSUS.- BEVOELKERUNG AM FAMILIENWOHNSITZ.

4 Familien

4.9 FAMILIEN, BEVOELKERUNG AM FAMILIENWOHNSTZ, DURCHSCHNITTLICHE FAMILIENGRÖESSE SOWIE DURCHSCHNITTLICHE ZAHL DER LEDIGEN KINDER IN FAMILIEN IM APRIL 1988 NACH FAMILIENSTAND UND STAATSANGEHOERIGKEIT DER BEZUGSPERSON *)

4.9.1 Insgesamt

1 000

FAMILIEN ----- KINDER ----- DURCHSCHNITT	INSGESAMT	EHEPAARE	ALLEINSTEHENDE BEZUGSPERSONEN										
			ZUSAMMEN	MAENNLICHE BEZUGSPERSONEN					WEIBLICHE BEZUGSPERSONEN				
				ZU- SAMMEN	LEDIG	VERH. GETR.- LEBEND	VER- WITWET	GE- SCHIEDEN	ZU- SAMMEN	LEDIG	VERH. GETR.- LEBEND	VER- WITWET	GE- SCHIEDEN
FAMILIEN	23 392	14 897	8 495	2 071	29	406	785	851	6 425	236	359	4 476	1 354
BEVOELKERUNG IN FAMILIEN	55 242	44 174	11 068	2 471	61	462	959	989	8 557	508	601	5 313	2 175
KINDER	17 173	14 600	2 573	401	33	56	174	138	2 172	273	242	837	821
DURCHSCHNITTLICHE FAMILIENGRÖESSE	2,36	2,97	1,30	1,19	2,13	1,14	1,22	1,16	1,34	2,16	1,67	1,19	1,61
DURCHSCHNITTLICHE ZAHL DER KINDER JE FAMILIE	0,73	0,98	0,30	0,19	1,13	0,14	0,22	0,16	0,34	1,16	0,67	0,19	0,61
FAMILIEN OHNE KINDER	12 935	6 305	6 630	1 770	-	363	659	748	4 860	-	201	3 864	795
BEVOELKERUNG IN FAMILIEN	19 157	12 527	6 630	1 770	-	363	659	748	4 860	-	201	3 864	795
DURCHSCHNITTLICHE FAMILIENGRÖESSE	1,48	1,99	1,00	1,00	-	1,00	1,00	1,00	1,00	-	1,00	1,00	1,00
FAMILIEN MIT KINDERN OHNE ALTERSBEGRENZUNG	10 457	8 592	1 865	301	29	43	126	103	1 565	236	158	611	559
BEVOELKERUNG IN FAMILIEN	36 085	31 647	4 438	701	61	99	300	241	3 737	508	400	1 448	1 380
KINDER	17 173	14 600	2 573	401	33	56	174	138	2 172	273	242	837	821
DURCHSCHNITTLICHE FAMILIENGRÖESSE	3,45	3,68	2,38	2,33	2,13	2,31	2,38	2,33	2,39	2,16	2,53	2,37	2,47
DURCHSCHNITTLICHE ZAHL DER KINDER JE FAMILIE MIT KINDER	1,64	1,70	1,38	1,33	1,13	1,31	1,38	1,33	1,39	1,16	1,53	1,37	1,47
FAMILIEN MIT KINDERN UNTER 18 JAHREN	6 910	5 958	952	135	22	26	32	55	817	198	122	124	373
BEVOELKERUNG IN FAMILIEN	25 176	22 782	2 394	329	46	62	88	132	2 065	430	318	357	960
KINDER UNTER 18 JAHREN	10 906	9 628	1 278	168	24	32	42	70	1 110	230	181	170	529
KINDER ALLER ALTERS-GRUPPEN	12 410	10 969	1 442	194	25	36	56	77	1 248	232	197	233	587
DURCHSCHNITTLICHE FAMILIENGRÖESSE	3,64	3,82	2,51	2,44	2,12	2,37	2,77	2,40	2,53	2,17	2,62	2,87	2,57
DURCHSCHNITTLICHE ZAHL DER KINDER UNTER 18 JAHREN JE FAMILIE MIT KINDERN UNTER 18 JAHREN	1,58	1,62	1,34	1,25	1,11	1,23	1,30	1,28	1,36	1,16	1,49	1,37	1,42
DURCHSCHNITTLICHE ZAHL DER KINDER ALLER ALTERSGRUPPEN JE FAMILIEN MIT KINDERN UNTER 18 JAHREN	1,80	1,84	1,51	1,44	1,12	1,37	1,77	1,40	1,53	1,17	1,62	1,87	1,57

*) ERGEBNIS DES MIKROZENSUS.- BEVOELKERUNG AM FAMILIENWOHNSTZ.

4 Familien

4.9 FAMILIEN, BEVÖLKERUNG AM FAMILIENWOHNSTZ, DURCHSCHNITTLICHE FAMILIENGROESSE SOWIE DURCHSCHNITTLICHE ZAHL DER LEDIGEN KINDER IN FAMILIEN IM APRIL 1988 NACH FAMILIENSTAND UND STAATSANGEHOERIGKEIT DER BEZUGSPERSON *)

4.9.1 Insgesamt

1 000

FAMILIEN KINDER DURCHSCHNITT	INSGESAMT	EHEPAARE	ALLEINSTEHENDE BEZUGSPERSONEN										
			ZUSAMMEN	MAENNliche BEZUGSPERSONEN					WEIBliche BEZUGSPERSONEN				
				ZU- SAMMEN	LEDIG	VERH. GETR.- LEBEND	VER- WITWET	GE- SCHIEDEN	ZU- SAMMEN	LEDIG	VERH. GETR.- LEBEND	VER- WITWET	GE- SCHIEDEN
FAMILIEN MIT KINDERN UNTER 15 JAHREN	5 709	4 972	737	93	19	20	19	36	644	186	105	69	284
BEVÖLKERUNG IN FAMILIEN	20 998	19 137	1 861	230	41	46	54	88	1 632	404	275	209	744
KINDER UNTER 15 JAHREN	8 782	7 816	967	112	22	24	24	44	855	214	152	94	394
KINDER ALLER ALTERS- GRUPPEN	10 402	9 277	1 124	136	22	27	35	53	988	218	170	139	460
DURCHSCHNITTLICHE FAMILIENGROESSE	3,68	3,85	2,53	2,46	2,15	2,37	2,84	2,47	2,54	2,18	2,62	3,01	2,62
DURCHSCHNITTLICHE ZAHL DER KINDER UNTER 15 JAHREN JE FAMILIE MIT KINDERN UNTER 15 JAHREN	1,54	1,57	1,31	1,20	1,13	1,20	1,24	1,22	1,33	1,15	1,45	1,36	1,39
DURCHSCHNITTLICHE ZAHL DER KINDER ALLER ALTERSGRUPPEN JE FAMILIEN MIT KINDERN UNTER 15 JAHREN	1,82	1,87	1,53	1,46	1,15	1,37	1,84	1,47	1,54	1,18	1,62	2,01	1,62
FAMILIEN MIT KINDERN UNTER 6 JAHREN	2 861	2 557	305	27	12	6	/	7	277	128	51	14	84
BEVÖLKERUNG IN FAMILIEN	10 447	9 695	752	64	26	15	6	17	688	280	135	43	229
KINDER UNTER 6 JAHREN	3 598	3 255	343	30	13	7	/	8	314	140	62	16	96
KINDER ALLER ALTERS- GRUPPEN	5 077	4 630	447	37	14	9	/	10	411	152	84	29	145
DURCHSCHNITTLICHE FAMILIENGROESSE	3,65	3,79	2,47	2,34	2,18	2,41	2,54	2,51	2,48	2,18	2,65	3,09	2,73
DURCHSCHNITTLICHE ZAHL DER KINDER UNTER 6 JAHREN JE FAMILIE MIT KINDERN UNTER 6 JAHREN	1,26	1,27	1,13	1,08	1,09	1,08	0,92	1,12	1,13	1,09	1,21	1,13	1,14
DURCHSCHNITTLICHE ZAHL DER KINDER ALLER ALTERSGRUPPEN JE FAMILIEN MIT KINDERN UNTER 6 JAHREN	1,77	1,81	1,47	1,34	1,18	1,41	1,54	1,51	1,48	1,18	1,65	2,09	1,73
FAMILIEN MIT KINDERN UNTER 3 JAHREN	1 719	1 560	160	15	8	/	/	/	144	83	24	6	31
BEVÖLKERUNG IN FAMILIEN	6 235	5 846	389	35	16	9	/	8	354	181	65	19	89
KINDER UNTER 3 JAHREN	1 848	1 682	166	16	8	/	/	/	150	84	27	6	33
KINDER ALLER ALTERS- GRUPPEN	2 983	2 754	229	20	9	5	/	/	209	98	40	13	58
DURCHSCHNITTLICHE FAMILIENGROESSE	3,63	3,75	2,44	2,31	2,13	2,47	2,56	2,47	2,45	2,18	2,65	3,26	2,87
DURCHSCHNITTLICHE ZAHL DER KINDER UNTER 3 JAHREN JE FAMILIE MIT KINDERN UNTER 3 JAHREN	1,07	1,08	1,04	1,03	1,05	1,03	0,89	1,00	1,04	1,01	1,09	1,03	1,07
DURCHSCHNITTLICHE ZAHL DER KINDER ALLER ALTERSGRUPPEN JE FAMILIEN MIT KINDERN UNTER 3 JAHREN	1,74	1,77	1,44	1,31	1,13	1,47	1,56	1,47	1,45	1,18	1,65	2,26	1,87

4 Familien

4.9 FAMILIEN, BEVÖLKERUNG AM FAMILIENWOHNSTZ, DURCHSCHNITTLICHE FAMILIENGROESSE SOWIE DURCHSCHNITTLICHE ZAHL DER LEDIGEN KINDER IN FAMILIEN IM APRIL 1988 NACH FAMILIENSTAND UND STAATSANGEHOERIGKEIT DER BEZUGSPERSON *)

4.9.2 Mit ausländischer Bezugsperson

1 000

FAMILIEN KINDER DURCHSCHNITT	INSGESAMT	EHEPAARE	ALLEINSTEHENDE BEZUGSPERSONEN										
			ZUSAMMEN	MAENNliche BEZUGSPERSONEN					WEIBliche BEZUGSPERSONEN				
				ZU- SAMMEN	LEDIG	VERH. GETR.- LEBEND	VER- WITWET	GE- SCHIEDEN	ZU- SAMMEN	LEDIG	VERH. GETR.- LEBEND	VER- WITWET	GE- SCHIEDEN
FAMILIEN	1 463	1 064	399	228	/	154	19	52	171	15	42	56	56
BEVÖLKERUNG IN FAMILIEN	4 206	3 668	538	259	8	167	26	58	279	32	70	83	94
KINDER	1 739	1 600	139	31	/	13	7	7	109	17	28	25	38
DURCHSCHNITTLICHE FAMILIENGROESSE	2,87	3,45	1,35	1,13	2,13	1,09	1,35	1,13	1,64	2,13	1,67	1,43	1,69
DURCHSCHNITTLICHE ZAHL DER KINDER JE FAMILIE	1,19	1,50	0,35	0,13	1,13	0,09	0,35	0,13	0,64	1,13	0,67	0,43	0,69
FAMILIEN OHNE KINDER	572	264	307	208	-	145	16	48	99	-	26	43	31
BEVÖLKERUNG IN FAMILIEN	818	511	307	208	-	145	16	48	99	-	26	43	31
DURCHSCHNITTLICHE FAMILIENGROESSE	1,43	1,93	1,00	1,00	-	1,00	1,00	1,00	1,00	-	1,00	1,00	1,00
FAMILIEN MIT KINDERN OHNE ALTERSBEGRENZUNG	892	800	92	21	/	9	/	/	71	15	17	16	24
BEVÖLKERUNG IN FAMILIEN	3 388	3 157	231	51	8	22	10	11	180	32	45	41	63
KINDER	1 739	1 600	139	31	/	13	7	7	109	17	28	25	38
DURCHSCHNITTLICHE FAMILIENGROESSE	3,80	3,95	2,52	2,49	2,13	2,41	2,97	2,61	2,52	2,13	2,70	2,61	2,59
DURCHSCHNITTLICHE ZAHL DER KINDER JE FAMILIE MIT KINDER	1,95	2,00	1,52	1,49	1,13	1,41	1,97	1,61	1,52	1,13	1,70	1,61	1,59
FAMILIEN MIT KINDERN UNTER 18 JAHREN	780	709	71	15	/	6	/	/	55	13	14	9	20
BEVÖLKERUNG IN FAMILIEN	3 042	2 860	182	40	7	16	8	8	142	28	39	24	52
KINDER UNTER 18 JAHREN	1 443	1 342	101	23	/	9	/	/	79	15	22	13	30
KINDER ALLER ALTERS-GRUPPEN	1 591	1 480	111	24	/	10	5	5	87	15	24	16	32
DURCHSCHNITTLICHE FAMILIENGROESSE	3,90	4,03	2,56	2,56	2,11	2,54	3,04	2,73	2,56	2,16	2,71	2,78	2,63
DURCHSCHNITTLICHE ZAHL DER KINDER UNTER 18 JAHREN JE FAMILIE MIT KINDERN UNTER 18 JAHREN	1,85	1,89	1,43	1,46	1,11	1,43	1,85	1,60	1,42	1,14	1,54	1,45	1,51
DURCHSCHNITTLICHE ZAHL DER KINDER ALLER ALTERSGRUPPEN JE FAMILIEN MIT KINDERN UNTER 18 JAHREN	2,04	2,09	1,56	1,56	1,11	1,54	2,04	1,73	1,56	1,16	1,71	1,78	1,63

*) ERGEBNIS DES MIKROZENSUS.- BEVÖLKERUNG AM FAMILIENWOHNSTZ.

4 Familien

4.9 FAMILIEN, BEVOELKERUNG AM FAMILIENWOHNSITZ, DURCHSCHNITTLICHE FAMILIENGROESSE SOWIE DURCHSCHNITTLICHE ZAHL DER LEDIGEN KINDER IN FAMILIEN IM APRIL 1988 NACH FAMILIENSTAND UND STAATSANGEHOERIGKEIT DER BEZUGSPERSON *)

4.9.2 Mit ausländischer Bezugsperson

1 000

FAMILIEN KINDER DURCHSCHNITT	INSGESAMT	EHEPAARE	ALLEINSTEHENDE BEZUGSPERSONEN										
			ZUSAMMEN	MAENNLICHE BEZUGSPERSONEN					WEIBLICHE BEZUGSPERSONEN				
				ZU- SAMMEN	LEDIG	VERH. GETR.- LEBEND	VER- WITWET	GE- SCHIEDEN	ZU- SAMMEN	LEDIG	VERH. GETR.- LEBEND	VER- WITWET	GE- SCHIEDEN
FAMILIEN MIT KINDERN UNTER 15 JAHREN	700	643	57	12	/	/	/	/	46	11	12	6	17
BEVOELKERUNG IN FAMILIEN	2 768	2 618	150	30	6	13	5	7	119	25	32	18	45
KINDER UNTER 15 JAHREN	1 204	1 126	78	15	/	6	/	/	63	13	17	8	24
KINDER ALLER ALTERS- GRUPPEN	1 459	1 367	93	19	/	8	/	/	74	14	20	12	28
DURCHSCHNITTLICHE FAMILIENGROESSE	3,95	4,07	2,62	2,64	2,14	2,63	3,57	2,71	2,61	2,19	2,77	3,03	2,64
DURCHSCHNITTLICHE ZAHL DER KINDER UNTER 15 JAHREN JE FAMILIE MIT KINDERN UNTER 15 JAHREN	1,72	1,75	1,37	1,33	1,07	1,27	2,00	1,38	1,38	1,17	1,48	1,45	1,43
DURCHSCHNITTLICHE ZAHL DER KINDER ALLER ALTERSGRUPPEN JE FAMILIEN MIT KINDERN UNTER 15 JAHREN	2,08	2,13	1,62	1,64	1,14	1,63	2,57	1,71	1,61	1,19	1,77	2,03	1,64
FAMILIEN MIT KINDERN UNTER 6 JAHREN	373	348	25	/	/	/	-	/	21	9	6	/	/
BEVOELKERUNG IN FAMILIEN	1 468	1 405	63	10	/	/	-	/	53	19	15	5	13
KINDER UNTER 6 JAHREN	468	440	28	/	/	/	-	/	23	9	7	/	6
KINDER ALLER ALTERS- GRUPPEN	765	728	38	6	/	/	-	/	32	10	9	/	9
DURCHSCHNITTLICHE FAMILIENGROESSE	3,94	4,04	2,51	2,45	2,10	2,80	-	3,00	2,52	2,15	2,71	3,12	2,79
DURCHSCHNITTLICHE ZAHL DER KINDER UNTER 6 JAHREN JE FAMILIE MIT KINDERN UNTER 6 JAHREN	1,25	1,26	1,11	1,08	1,05	1,00	-	1,50	1,12	1,01	1,25	0,88	1,25
DURCHSCHNITTLICHE ZAHL DER KINDER ALLER ALTERSGRUPPEN JE FAMILIEN MIT KINDERN UNTER 6 JAHREN	2,05	2,09	1,51	1,45	1,10	1,80	-	2,00	1,52	1,15	1,71	2,12	1,79
FAMILIEN MIT KINDERN UNTER 3 JAHREN	224	210	14	/	/	/	-	/	12	6	/	/	/
BEVOELKERUNG IN FAMILIEN	883	849	34	7	/	/	-	/	27	12	9	/	/
KINDER UNTER 3 JAHREN	240	225	15	/	/	/	-	/	12	5	/	/	/
KINDER ALLER ALTERS- GRUPPEN	456	437	19	/	/	/	-	/	15	6	5	/	/
DURCHSCHNITTLICHE FAMILIENGROESSE	3,93	4,04	2,35	2,54	2,21	2,89	-	3,00	2,31	2,02	2,38	3,25	2,88
DURCHSCHNITTLICHE ZAHL DER KINDER UNTER 3 JAHREN JE FAMILIE MIT KINDERN UNTER 3 JAHREN	1,07	1,07	1,03	1,00	1,14	0,78	-	1,00	1,04	0,93	1,10	1,00	1,29
DURCHSCHNITTLICHE ZAHL DER KINDER ALLER ALTERSGRUPPEN JE FAMILIEN MIT KINDERN UNTER 3 JAHREN	2,03	2,08	1,35	1,54	1,21	1,89	-	2,00	1,31	1,02	1,38	2,25	1,88

*) ERGEBNIS DES MIKROZENSUS.- BEVOELKERUNG AM FAMILIENWOHNSITZ.

4 Familien

4.10 FAMILIEN IM APRIL 1988 NACH ALTERSGRUPPEN UND ZAHL DER LEDIGEN KINDER, BETEILIGUNG AM ERWERBSLEBEN UND STELLUNG IM BERUF DER BEZUGSPERSON *)

4.10.1 INSGESAMT

1 000

FAMILIEN ----- KINDER	INS- GESAMT	ERWERBSPERSONEN										NICHTERWERBS- PERSONEN	
		ZU- SAMMEN	ERWERBSTAETIGE						ER- WERBS- LOSE	ZU- SAMMEN	DARUNTER MIT UEBER- WIEGEN- DEM LEBENS- UNTER- HALT DURCH RENTE UND DGL.		
			ZU- SAMMEN	SELBSTAENDIGE	MITH. FAM.- ANGEH.		BEAMTE	ANGE- STELLTE				ARBEITER	
					DARUNTER AUSSER- HALB DER LAND- UND FORST- WIRT- SCHAFT	ZU- SAMMEN							DAR. AUSSER- HALB D. LAND- UND FORST- WIRT- SCHAFT
INSGESAMT													
FAMILIEN	23 392	13 936	13 066	1 722	1 402	87	20	1 332	4 711	5 214	870	9 456	9 188
OHNE KINDER													
FAMILIEN	12 935	4 984	4 555	583	521	46	12	404	1 719	1 803	429	7 951	7 813
MIT KINDERN OHNE ALTERSBEGRENZUNG													
MIT 1 KIND	5 420	4 326	4 081	471	396	26	/	411	1 538	1 636	244	1 095	1 013
2 KINDERN	3 697	3 398	3 263	448	354	10	/	394	1 165	1 247	135	299	261
3 KINDERN	1 036	954	909	171	108	/	/	103	246	384	45	82	73
4 KINDERN UND MEHR	304	274	258	49	22	/	/	20	43	144	17	30	28
FAMILIEN	10 457	8 952	8 511	1 139	881	41	8	928	2 992	3 411	442	1 505	1 375
KINDER	17 263	15 190	14 461	2 093	1 524	62	12	1 594	4 791	5 921	728	2 074	1 881
MIT KINDERN UNTER 3 JAHREN													
MIT 1 KIND	1 569	1 477	1 400	131	104	/	/	169	496	603	77	92	62
2 KINDERN UND MEHR	150	144	132	16	10	/	-	17	45	54	12	6	/
FAMILIEN	1 719	1 621	1 532	146	114	/	/	186	541	657	89	99	66
KINDER 1)	1 874	1 768	1 667	162	125	/	/	204	588	711	101	105	71
ALLE KINDER 2)	3 012	2 846	2 686	286	210	/	/	319	910	1 167	160	166	118
MIT KINDERN UNTER 6 JAHREN													
MIT 1 KIND	2 144	2 015	1 900	183	152	/	/	220	685	809	115	130	84
2 KINDERN	653	623	595	69	50	/	/	78	207	239	29	30	22
3 KINDERN UND MEHR	64	61	55	7	/	/	-	7	16	25	6	/	/
FAMILIEN	2 861	2 698	2 549	259	206	/	/	305	909	1 073	149	163	108
KINDER 1)	3 646	3 446	3 256	342	264	6	/	396	1 149	1 363	191	200	135
ALLE KINDER 2)	5 132	4 850	4 584	518	388	7	/	542	1 552	1 966	266	281	199
MIT KINDERN VON 6 BIS UNTER 15 JAHREN													
MIT 1 KIND	2 619	2 473	2 347	282	227	/	/	256	837	969	125	147	114
2 KINDERN	1 023	974	933	127	96	/	/	117	315	373	41	49	37
3 KINDERN	153	144	133	24	15	-	-	14	30	65	10	9	8
4 KINDERN UND MEHR	25	22	19	/	/	-	-	/	/	11	/	/	/
FAMILIEN	3 819	3 611	3 432	437	339	/	/	388	1 185	1 418	179	208	161
KINDER 1)	5 226	4 941	4 692	622	469	6	/	540	1 568	1 956	249	285	223
ALLE KINDER 2)	7 901	7 460	7 093	986	710	10	/	796	2 265	3 037	367	441	354
MIT KINDERN UNTER 15 JAHREN													
MIT 1 KIND	3 217	3 012	2 841	300	251	/	/	307	1 034	1 195	171	205	148
2 KINDERN	1 948	1 859	1 780	206	164	/	/	229	634	708	79	89	63
3 KINDERN	446	424	399	67	42	/	/	46	113	173	25	22	17
4 KINDERN UND MEHR	97	89	82	13	7	-	-	8	18	44	7	8	7
FAMILIEN	5 709	5 385	5 102	585	464	8	/	590	1 799	2 120	283	324	235
KINDER 1)	8 872	8 387	7 947	964	733	11	6	936	2 717	3 319	440	485	358
ALLE KINDER 2)	10 504	9 911	9 405	1 205	838	15	7	1 079	3 101	4 005	507	593	453

*) ERGEBNIS DES MIKROZENSUS.- BEVOELKERUNG AM FAMILIENWOHNSTZ.
 1) KINDER DER JEWELIGEN ALTERSGRUPPE.
 2) KINDER ALLER ALTERSGRUPPEN, DIE IN DEN BETREFFENDEN FAMILIEN LEBEN.

4 Familien

4.10 FAMILIEN IM APRIL 1988 NACH ALTERSGRUPPEN UND ZAHL DER LEDIGEN KINDER, BETEILIGUNG AM ERWERBSLEBEN UND STELLUNG IM BERUF DER BEZUGSPERSON *)

4.10.1 INSGESAMT

1 000

FAMILIEN KINDER	INS- GESAMT	ERWERBSPERSONEN									NICHTERWERBS- PERSONEN		
		ZU- SAMMEN	ERWERBSTÄTIGE				BEAMTE	ANGE- STELLTE	ARBEITER	ER- WERBS- LOSE	ZU- SAMMEN	DARUNTER MIT UEBER- WIEGEN- DEM LEBENS- UNTER- HALT DURCH RENTE UND DGL.	
			ZU- SAMMEN	SSELBSTÄNDIGE	MITH. FAM.- ANGEH.								ZU- SAMMEN
MIT KINDERN VON 15 BIS UNTER 18 JAHREN													
MIT 1 KIND	1 782	1 644	1 574	220	164	/	/	168	524	660	71	138	124
2 KINDERN UND MEHR	179	165	159	27	16	/	/	17	36	79	7	13	11
FAMILIEN	1 961	1 810	1 732	246	180	/	/	184	560	739	77	151	135
KINDER 1)	2 146	1 981	1 896	275	196	/	/	201	596	821	85	165	146
ALLE KINDER 2)	4 118	3 806	3 639	564	379	9	/	381	1 058	1 628	167	312	278
DARUNTER: SCHÜELER													
MIT 1 KIND	1 472	1 360	1 298	175	138	/	/	150	462	510	61	112	99
2 KINDERN UND MEHR	117	109	104	17	12	/	/	14	25	47	5	9	7
FAMILIEN	1 589	1 468	1 402	192	150	/	/	164	487	557	66	121	107
KINDER 1)	1 710	1 581	1 509	210	162	/	/	178	513	605	72	130	114
ALLE KINDER 2)	3 343	3 092	2 950	433	317	6	/	339	924	1 249	142	251	220
MIT KINDERN UNTER 18 JAHREN													
MIT 1 KIND	3 756	3 478	3 289	351	293	6	/	352	1 220	1 361	189	278	217
2 KINDERN	2 408	2 296	2 201	268	212	/	/	278	776	877	95	111	82
3 KINDERN	595	564	533	90	56	/	/	59	147	236	30	31	24
4 KINDERN UND MEHR	152	139	128	20	10	-	-	13	24	72	12	12	11
FAMILIEN	6 910	6 478	6 152	728	572	10	/	702	2 166	2 546	326	432	334
KINDER 1)	11 017	10 368	9 843	1 239	929	15	8	1 137	3 313	4 139	525	649	504
ALLE KINDER 2)	12 527	11 754	11 180	1 477	1 076	21	9	1 272	3 682	4 728	573	773	619
MIT KINDERN VON 18 BIS UNTER 28 JAHREN													
MIT 1 KIND	2 945	2 419	2 308	346	272	13	/	236	813	900	111	527	501
2 KINDERN UND MEHR	1 090	965	932	194	128	6	/	94	282	356	33	125	120
FAMILIEN	4 036	3 384	3 240	540	399	18	/	330	1 095	1 256	144	652	621
KINDER 1)	5 343	4 538	4 354	783	550	26	/	441	1 417	1 687	184	805	768
ALLE KINDER 2)	7 019	6 039	5 795	1 033	714	33	/	586	1 799	2 345	244	979	931
MIT KINDERN UNTER 28 JAHREN													
MIT 1 KIND	4 932	4 250	4 010	453	384	15	/	408	1 519	1 615	241	682	608
2 KINDERN	3 569	3 341	3 210	433	345	7	/	392	1 150	1 229	131	228	191
3 KINDERN	1 001	933	889	166	105	/	/	101	243	376	44	68	59
4 KINDERN UND MEHR	293	268	252	48	22	/	/	20	43	141	16	25	23
FAMILIEN	9 794	8 792	8 361	1 099	855	26	7	921	2 954	3 360	431	1 002	881
KINDER 1)	16 360	14 906	14 197	2 022	1 480	41	11	1 579	4 730	5 826	708	1 455	1 272
ALLE KINDER 2)	16 544	15 016	14 299	2 049	1 495	45	11	1 587	4 751	5 868	717	1 528	1 344
MIT KINDERN VON 28 JAHREN UND ÄLTER													
MIT 1 KIND	770	247	230	59	37	17	/	14	55	85	17	524	514
2 KINDERN UND MEHR	64	18	17	6	/	/	/	/	/	5	/	46	45
FAMILIEN	834	265	246	65	41	19	/	15	58	90	18	569	559
KINDER 1)	903	284	264	72	44	21	/	15	61	95	20	619	609
ALLE KINDER 2)	1 141	435	402	109	65	28	/	26	85	155	33	707	695

*) ERGEBNIS DES MIKROZENSUS.- BEVÖLKERUNG AM FAMILIENWOHNSTZ.

1) KINDER DER JEWEILIGEN ALTERSGRUPPE.

2) KINDER ALLER ALTERSGRUPPEN, DIE IN DEN BETREFFENDEN FAMILIEN LEBEN.

4 Familien

4.10 FAMILIEN IM APRIL 1988 NACH ALTERSGRUPPEN UND ZAHL DER LEDIGEN KINDER, BETEILIGUNG AM ERWERBSLEBEN UND STELLUNG IM BERUF DER BEZUGSPERSON *)

4.10.2 Ehepaare

1 000

FAMILIEN KINDER	INS- GESAMT	ERWERBSPERSONEN									NICHTERWERBS- PERSONEN		
		ZU- SAMMEN	ERWERBSTAETIGE						ER- WERBS- LOSE	ZU- SAMMEN	DARUNTER MIT UEBER- WIEGEN- DEM LEBENS- UNTER- HALT DURCH RENTE UND DGL.		
			ZU- SAMMEN	SELBSTAENDIGE		MITH. FAM.- ANGEH.		BEAMTE				ANGE- STELLTE	APBEITER
				ZU- SAMMEN	DARUNTER AUSSER- HALB DER LAND- UND FORST- WIRT- SCHAFT	ZU- SAMMEN	DAR. AUSSER- HALB D. LAND- UND FORST- WIRT- SCHAFT						
ZUSAMMEN													
FAMILIEN	14 897	11 009	10 554	1 442	1 149	53	13	1 189	3 587	4 282	455	3 888	3 792
OHNE KINDER													
FAMILIEN	6 305	3 169	2 993	401	349	27	7	314	1 057	1 195	177	3 136	3 086
MIT KINDERN OHNE ALTERSBEGRENZUNG													
MIT 1 KIND	4 085	3 544	3 411	408	342	16	/	374	1 193	1 420	133	542	513
2 KINDERN	3 285	3 130	3 034	421	333	6	/	380	1 063	1 164	95	155	141
3 KINDERN	945	903	867	165	104	/	/	101	233	365	36	42	39
4 KINDERN UND MEHR	276	263	249	47	21	/	/	20	42	139	14	13	13
FAMILIEN	8 592	7 839	7 561	1 041	800	27	6	876	2 530	3 087	278	753	706
KINDER	14 710	13 669	13 170	1 947	1 409	43	9	1 523	4 157	5 460	499	1 041	973
MIT KINDERN UNTER 3 JAHREN													
MIT 1 KIND	1 417	1 386	1 336	127	101	/	/	164	462	581	50	30	17
2 KINDERN UND MEHR	143	141	130	15	10	/	-	17	44	54	10	/	/
FAMILIEN	1 560	1 527	1 466	143	111	/	/	181	506	635	60	33	19
KINDER 1)	1 707	1 671	1 600	158	121	/	/	199	552	689	71	36	21
ALLE KINDER 2)	2 783	2 724	2 602	279	204	/	/	313	867	1 139	122	58	37
MIT KINDERN UNTER 6 JAHREN													
MIT 1 KIND	1 875	1 837	1 769	175	144	/	/	211	614	767	68	38	21
2 KINDERN	620	609	586	68	49	/	/	78	203	236	24	11	7
3 KINDERN UND MEHR	62	60	54	7	/	/	-	7	16	25	6	/	/
FAMILIEN	2 557	2 506	2 409	250	197	/	/	295	832	1 028	97	51	29
KINDER 1)	3 304	3 238	3 105	332	254	/	/	386	1 068	1 315	133	66	39
ALLE KINDER 2)	4 685	4 595	4 400	505	375	6	/	528	1 457	1 904	194	91	58
MIT KINDERN VON 6 BIS UNTER 15 JAHREN													
MIT 1 KIND	2 231	2 172	2 097	261	209	/	/	240	707	887	75	60	49
2 KINDERN	927	910	881	122	91	/	/	114	290	355	29	17	14
3 KINDERN	141	138	129	24	14	-	-	14	29	63	9	/	/
4 KINDERN UND MEHR	22	21	19	/	/	-	-	/	/	11	/	/	/
FAMILIEN	3 321	3 241	3 126	409	315	/	/	369	1 028	1 316	114	81	67
KINDER 1)	4 601	4 494	4 325	588	439	/	/	518	1 384	1 832	169	107	90
ALLE KINDER 2)	7 056	6 884	6 623	938	670	7	/	767	2 043	2 867	261	172	147
MIT KINDERN UNTER 15 JAHREN													
MIT 1 KIND	2 670	2 590	2 500	273	227	/	/	288	852	1 084	91	80	59
2 KINDERN	1 793	1 763	1 706	199	157	/	/	223	599	683	57	30	21
3 KINDERN	419	412	391	66	42	/	/	45	110	169	21	7	5
4 KINDERN UND MEHR	90	88	81	12	6	-	-	8	17	43	7	/	/
FAMILIEN	4 972	4 853	4 677	550	433	6	/	564	1 578	1 980	176	119	88
KINDER 1)	7 905	7 732	7 431	920	693	9	/	904	2 452	3 147	301	173	129
ALLE KINDER 2)	9 379	9 154	8 803	1 149	840	12	/	1 044	2 808	3 791	351	225	178

*) ERGEBNIS DES MIKROZENSUS.- BEVOELKERUNG AM FAMILIENWOHNSTZ.

1) KINDER DER JEWEILIGEN ALTERSGRUPPE.

2) KINDER ALLER ALTERSGRUPPEN, DIE IN DEN BETREFFENDEN FAMILIEN LEBEN.

4 Familien

4.10 FAMILIEN IM APRIL 1988 NACH ALTERSGRUPPEN UND ZAHL DER LEDIGEN KINDER, BETEILIGUNG AM ERWERBSLEBEN UND STELLUNG IM BERUF DER BEZUGSPERSON *)

4.10.2 Ehepaare

1 000

FAMILIEN ----- KINDER	INS- GESAMT	ERWERBSPERSONEN										NICHTERWERBS- PERSONEN	
		ZU- SAMMEN	ERWERBSTAETIGE						ER- WERBS- LOSE	ZU- SAMMEN	DARUNTER MIT UEBER- WIEGEN- DEM LEBENS- UNTER- HALT D'URCH RENTE UND DGL.		
			ZU- SAMMEN	SELBSTAENDIGE		MITH. FAM.- ANGEH.		BEAMTE				ANGE- STELLTE	ARBEITER
				ZU- SAMMEN	DARUNTER AUSSER- HALB DER LAND- UND FORST- WIRT- SCHAFT	ZU- SAMMEN	DAR- AUSSER- HALB D. LAND- UND FORST- WIRT- SCHAFT						
MIT KINDERN VON 15 BIS UNTER 18 JAHREN													
MIT 1 KIND	1 515	1 439	1 393	202	149	/	/	157	440	592	46	76	71
2 KINDERN UND MEHR	158	153	148	26	15	/	/	16	32	74	5	5	/
FAMILIEN	1 673	1 592	1 541	227	164	/	/	173	472	665	51	81	76
KINDER 1)	1 837	1 751	1 693	254	180	/	/	190	505	741	57	87	81
ALLE KINDER 2)	3 508	3 447	3 328	529	354	8	/	363	928	1 500	119	160	151
DARUNTER: SCHUELER													
MIT 1 KIND	1 251	1 190	1 149	160	125	/	/	140	396	457	41	61	56
2 KINDERN UND MEHR	104	101	97	16	11	/	/	13	23	44	/	/	/
FAMILIEN	1 354	1 291	1 246	177	136	/	/	154	413	501	45	64	59
KINDER 1)	1 461	1 395	1 346	194	148	/	/	167	436	546	49	67	61
ALLE KINDER 2)	2 928	2 802	2 698	407	296	5	/	322	815	1 149	104	126	117
MIT KINDERN UNTER 18 JAHREN													
MIT 1 KIND	3 062	2 936	2 836	313	259	/	/	325	981	1 213	99	126	104
2 KINDERN	2 200	2 159	2 093	257	203	/	/	271	725	837	67	41	31
3 KINDERN	555	544	519	89	55	/	/	58	142	229	24	12	10
4 KINDERN UND MEHR	140	137	126	19	10	-	-	13	24	71	11	/	/
FAMILIEN	5 958	5 776	5 574	678	527	8	/	667	1 872	2 350	202	182	147
KINDER 1)	9 742	9 482	9 124	1 174	873	12	6	1 093	2 957	3 888	358	259	209
ALLE KINDER 2)	11 084	10 754	10 361	1 396	1 009	17	6	1 223	3 292	4 433	393	330	277
MIT KINDERN VON 18 BIS UNTER 28 JAHREN													
MIT 1 KIND	2 400	2 058	1 986	313	244	9	/	219	658	787	73	342	331
2 KINDERN UND MEHR	945	868	843	179	118	/	/	90	249	320	25	78	76
FAMILIEN	3 345	2 926	2 829	492	362	13	/	309	908	1 107	97	419	407
KINDER 1)	4 480	3 965	3 838	716	501	19	/	416	1 193	1 496	127	514	499
ALLE KINDER 2)	5 970	5 346	5 175	950	654	25	/	554	1 538	2 108	171	624	605
MIT KINDERN UNTER 28 JAHREN													
MIT 1 KIND	3 892	3 497	3 366	398	335	10	/	372	1 181	1 404	132	395	367
2 KINDERN	3 198	3 083	2 991	408	325	6	/	378	1 050	1 151	91	116	102
3 KINDERN	918	885	850	160	101	/	/	99	231	358	35	33	30
4 KINDERN UND MEHR	268	258	244	46	20	/	/	20	42	136	14	10	10
FAMILIEN	8 276	7 722	7 451	1 012	781	19	/	869	2 503	3 048	272	554	509
KINDER 1)	14 221	13 448	12 962	1 890	1 374	31	8	1 509	4 150	5 383	485	774	708
ALLE KINDER 2)	14 367	13 543	13 050	1 915	1 388	34	8	1 516	4 167	5 418	492	825	759
MIT KINDERN VON 28 JAHREN UND AELTER													
MIT 1 KIND	420	193	181	48	30	9	/	13	42	69	12	227	224
2 KINDERN UND MEHR	33	14	13	/	/	/	/	/	/	/	/	19	19
FAMILIEN	453	207	194	53	32	10	/	13	45	73	13	246	243
KINDER 1)	489	222	208	58	35	12	/	14	48	77	14	267	265
ALLE KINDER 2)	680	352	327	90	53	17	/	24	68	128	24	328	325

*) ERGEBNIS DES MIKROZENSUS.- BEVOELKERUNG AM FAMILIENWOHNSTZ.

1) KINDER DER JEWEILIGEN ALTERSGRUPPE.

2) KINDER ALLER ALTERSGRUPPEN, DIE IN DEN BETREFFENDEN FAMILIEN LEBEN.

4 Familien

4.10 FAMILIEN IM APRIL 1988 NACH ALTERSGRUPPEN UND ZAHL DER LEDIGEN KINDER, BETEILIGUNG AM ERWERBSLEBEN UND STELLUNG IM BERUF DER BEZUGSPERSON *)
4.10.3 Alleinstehende

1 000

FAMILIEN ----- KINDER	INS- GESAMT	ERWERBSPERSONEN									NICHTERWERBS- PERSONEN		
		ZU- SAMMEN	ERWERBSTAETIGE						ER- WERBS- LOSE	ZU- SAMMEN	DARUNTER MIT UEBER- WIEGEN- DEM LEBENS- UNTER- HALT DURCH RENTE UND DGL.		
			ZU- SAMMEN	SELBSTAENDIGE		MITH. FAM.- ANGEH.		BEAMTE				ANGE- STELLTE	ARBEITER
		ZU- SAMMEN	DARUNTER AUSSER- HALB DER LAND- UND FORST- WIRT- SCHAFT	ZU- SAMMEN	DAR- AUSSER- HALB D. LAND- UND FORST- WIRT- SCHAFT								
ZUSAMMEN													
FAMILIEN	8 495	2 927	2 512	279	253	34	7	143	1 124	932	415	5 568	5 397
OHNE KINDER													
FAMILIEN	6 630	1 814	1 563	182	172	19	/	91	662	608	252	4 816	4 727
MIT KINDERN OHNE ALTERSBEGRENZUNG													
MIT 1 KIND	1 335	782	671	62	54	10	/	36	345	217	112	553	501
2 KINDERN	412	268	228	26	21	/	/	14	102	83	40	144	120
3 KINDERN	91	51	41	6	/	/	/	/	13	19	10	40	34
4 KINDERN UND MEHR	28	11	9	/	/	/	/	/	/	5	/	17	15
FAMILIEN	1 865	1 113	949	98	81	14	/	53	462	324	163	753	670
KINDER	2 553	1 520	1 291	146	115	20	/	71	594	461	229	1 033	908
MIT KINDERN UNTER 3 JAHREN													
MIT 1 KIND	153	91	64	/	/	/	-	/	34	22	27	62	45
2 KINDERN UND MEHR	7	/	/	/	/	/	-	/	/	/	/	/	/
FAMILIEN	160	94	66	/	/	/	-	/	35	22	28	66	48
KINDER 1)	167	98	68	/	/	/	-	/	36	22	30	69	50
ALLE KINDER 2)	230	122	84	7	6	/	-	6	43	28	38	108	81
MIT KINDERN UNTER 6 JAHREN													
MIT 1 KIND	269	178	131	8	8	/	/	9	71	42	47	91	64
2 KINDERN	33	14	9	/	/	/	/	/	/	/	5	19	15
3 KINDERN UND MEHR	/	/	/	-	-	-	-	-	/	/	/	/	/
FAMILIEN	305	193	141	9	9	/	/	9	76	45	52	112	79
KINDER 1)	342	208	150	10	10	/	/	10	81	49	58	134	96
ALLE KINDER 2)	446	256	184	13	13	/	/	13	95	62	72	191	141
MIT KINDERN VON 6 BIS UNTER 15 JAHREN													
MIT 1 KIND	388	301	250	21	19	/	/	16	130	82	51	87	65
2 KINDERN	96	64	52	5	/	/	/	/	25	18	12	32	23
3 KINDERN	12	6	/	/	/	/	-	/	/	/	/	6	/
4 KINDERN UND MEHR	/	/	/	/	/	/	-	/	/	/	/	/	/
FAMILIEN	498	371	306	27	24	/	/	19	156	102	65	127	95
KINDER 1)	625	447	367	35	30	/	/	23	184	124	81	178	133
ALLE KINDER 2)	845	576	470	48	40	/	/	28	222	169	107	269	207
MIT KINDERN UNTER 15 JAHREN													
MIT 1 KIND	548	422	341	27	24	/	/	20	182	112	81	126	89
2 KINDERN	156	96	74	7	6	/	/	6	36	25	22	60	42
3 KINDERN	27	12	8	/	/	/	-	/	/	/	/	15	12
4 KINDERN UND MEHR	6	/	/	/	/	/	-	/	/	/	/	5	5
FAMILIEN	737	532	424	35	31	/	/	26	222	140	107	205	148
KINDER 1)	967	655	517	45	40	/	/	32	265	172	138	312	229
ALLE KINDER 2)	1 126	757	602	57	48	/	/	36	293	213	156	368	276

*) ERGEBNIS DES MIKROZENSUS.- BEVOELKERUNG AM FAMILIENWOHNSTZ.

1) KINDER DER JEWEILIGEN ALTERSGRUPPE.

2) KINDER ALLER ALTERSGRUPPEN, DIE IN DEN BETREFFENDEN FAMILIEN LEBEN.

4 Familien

4.10 FAMILIEN IM APRIL 1988 NACH ALTERSGRUPPEN UND ZAHL DER LEDIGEN KINDER, BETEILIGUNG AM ERWERBSLEBEN UND STELLUNG IM BERUF DER BEZUGSPERSON *)

4.10.3 Alleinstehende

1 000

FAMILIEN KINDER	INS- GESAMT	ERWERBSPERSONEN									NICHTERWERBS- PERSONEN		
		ZU- SAMMEN	ERWERBSTAETIGE						ER- WERBS- LOSE	ZU- SAMMEN	DARUNTER MIT UEBER- WIEGEN- DEM LEBENS- UNTER- HALT DURCH RENTE UND DGL.		
			ZU- SAMMEN	SELBSTAENDIGE		MITH. FAM.- ANGEH.		BEAMTE				ANGE- STELLTE	ARBEITER
				ZU- SAMMEN	DARUNTER AUSSER- HALB DER LAND- UND FORST- WIRT- SCHAFT	ZU- SAMMEN	DAR. AUSSER- HALB D. LAND- UND FORST- WIRT- SCHAFT						

MIT KINDERN VON 15 BIS UNTER 18 JAHREN

MIT 1 KIND	268	205	181	18	15	/	/	11	84	68	25	62	53
2 KINDERN UND MEHR	20	12	11	/	/	-	-	/	/	6	/	8	7
FAMILIEN	288	218	192	19	16	/	/	11	87	74	26	70	59
KINDER 1)	309	231	203	20	17	/	/	12	91	79	28	78	66
ALLE KINDER 2)	511	359	311	34	25	/	/	18	130	128	48	152	127

DARUNTER: SCHUELER

MIT 1 KIND	221	170	149	14	13	/	/	10	71	53	20	52	43
2 KINDERN UND MEHR	14	8	7	/	/	-	-	/	/	/	/	6	/
FAMILIEN	235	178	156	15	13	/	/	10	74	56	22	57	48
KINDER 1)	249	186	163	16	14	/	/	11	76	60	23	63	52
ALLE KINDER 2)	416	290	252	26	21	/	/	17	109	99	38	126	104

MIT KINDERN UNTER 18 JAHREN

MIT 1 KIND	694	543	453	38	34	/	/	27	239	148	90	151	113
2 KINDERN	207	137	109	10	9	/	/	8	51	40	28	71	51
3 KINDERN	39	20	14	/	/	-	-	/	5	7	6	19	15
4 KINDERN UND MEHR	11	/	/	/	/	-	-	/	/	/	/	9	8
FAMILIEN	952	702	577	50	45	/	/	35	295	195	124	250	187
KINDER 1)	1 276	886	720	65	57	/	/	44	356	252	166	390	295
ALLE KINDER 2)	1 443	1 000	819	82	67	/	/	49	390	295	180	443	342

MIT KINDERN VON 18 BIS UNTER 28 JAHREN

MIT 1 KIND	546	361	322	34	28	/	/	17	155	113	38	185	170
2 KINDERN UND MEHR	145	98	89	15	10	/	/	/	33	36	9	48	45
FAMILIEN	691	458	411	48	38	/	/	21	188	149	47	233	215
KINDER 1)	863	572	516	67	49	/	/	26	225	191	57	291	269
ALLE KINDER 2)	1 049	693	620	83	60	8	/	32	261	237	73	356	327

MIT KINDERN UNTER 28 JAHREN

MIT 1 KIND	1 040	753	644	55	49	/	/	36	338	210	109	287	241
2 KINDERN	370	258	219	25	21	/	/	13	101	78	40	112	90
3 KINDERN	83	49	40	5	/	/	-	/	13	19	9	35	29
4 KINDERN UND MEHR	25	10	8	/	/	-	-	/	/	/	/	15	13
FAMILIEN	1 518	1 070	910	88	74	/	/	52	452	312	160	449	372
KINDER 1)	2 139	1 458	1 235	132	106	10	/	70	581	443	223	681	564
ALLE KINDER 2)	2 177	1 473	1 249	135	107	11	/	70	584	449	225	703	585

MIT KINDERN VON 28 JAHREN UND AELTER

MIT 1 KIND	351	54	49	11	7	8	/	/	13	17	/	297	290
2 KINDERN UND MEHR	31	/	/	/	/	/	-	-	/	/	/	26	26
FAMILIEN	381	58	52	12	8	9	/	/	13	17	5	323	316
KINDER 1)	414	62	56	14	9	10	/	/	13	18	6	352	344
ALLE KINDER 2)	461	83	75	18	12	11	/	/	17	26	8	378	370

*) ERGEBNIS DES MIKROZENSUS.- BEVOELKERUNG AM FAMILIENWOHNSTZ.

1) KINDER DER JEWEILIGEN ALTERSGRUPPE.

2) KINDER ALLER ALTERSGRUPPEN, DIE IN DEN BETREFFENDEN FAMILIEN LEBEN.

4 Familien

4.11 FAMILIEN IM APRIL 1988 NACH BETEILIGUNG AM ERWERBSLEBEN UND ZAHL DER LEDIGEN KINDER *)

4.11.1 Insgesamt

1 000

FAMILIEN BETEILIGUNG AM ERWERBSLEBEN	INSGESAMT	OHNE KINDER	MIT ... KINDERN				KINDER
			ZUSAMMEN	1	2	3 UND MEHR	
BEIDE EHEPARTNER ERWERBSTAETIG	5 201	1 844	3 357	1 674	1 276	407	5 556
EHEMANN ALLEIN ERWERBSTAETIG	5 353	1 148	4 204	1 737	1 759	709	7 612
DAVON: EHEFRAU ERWERBSLOS	473	136	337	191	118	28	520
EHEFRAU NICHTERWERBSPERSON	4 880	1 013	3 867	1 546	1 641	680	7 093
EHEFRAU ALLEIN ERWERBSTAETIG	561	312	249	154	71	24	373
DAVON: EHEMANN ERWERBSLOS	147	64	83	46	26	10	153
EHEMANN NICHTERWERBSPERSON	414	248	166	108	45	13	241
ZUSAMMEN	11 114	3 305	7 810	3 564	3 106	1 140	13 543
BEIDE EHEPARTNER ERWERBSLOS	72	28	44	21	16	7	77
EHEMANN ALLEIN ERWERBSLOS	383	149	234	111	79	43	422
DAVON: EHEFRAU ERWERBSTAETIG	147	64	83	46	26	10	133
EHEFRAU NICHTERWERBSPERSON	236	85	151	65	53	33	290
EHEFRAU ALLEIN ERWERBSLOS	537	182	355	204	121	30	544
DAVON: EHEMANN ERWERBSTAETIG	473	136	337	191	118	28	520
EHEMANN NICHTERWERBSPERSON	64	46	18	13	/	/	25
ZUSAMMEN	992	359	634	337	217	80	1 044
BEIDE EHEPARTNER NICHTERWERBSPERSONEN	3 410	2 842	568	422	107	40	775
EHEMANN ALLEIN NICHTERWERBSPERSON	478	294	184	120	48	15	265
DAVON: EHEFRAU ERWERBSTAETIG	414	248	166	108	45	13	241
EHEFRAU ERWERBSLOS	64	46	18	13	/	/	25
EHEFRAU ALLEIN NICHTERWERBSPERSON	5 116	1 098	4 018	1 611	1 694	713	7 383
DAVON: EHEMANN ERWERBSTAETIG	4 880	1 013	3 867	1 546	1 641	680	7 093
EHEMANN ERWERBSLOS	236	85	151	65	53	33	290
ZUSAMMEN	9 004	4 233	4 771	2 153	1 849	769	8 423
EHEPAARE ZUSAMMEN	14 897	6 305	8 592	4 085	3 285	1 222	14 710
ALLEINSTEHENDE MAENNER							
ERWERBSTAETIGE	1 049	850	198	141	47	11	268
ERWERBSLOSE	164	143	21	15	/	/	30
NICHTERWERBSPERSONEN	858	776	82	65	13	/	104
ZUSAMMEN	2 071	1 770	301	220	64	16	402
ALLEINSTEHENDE FRAUEN							
ERWERBSTAETIGE	1 463	712	751	530	181	40	1 023
ERWERBSLOSE	251	109	142	97	36	10	200
NICHTERWERBSPERSONEN	4 711	4 039	671	488	131	53	929
ZUSAMMEN	6 425	4 860	1 565	1 114	348	103	2 152
ALLEINSTEHENDE							
ERWERBSTAETIGE	2 512	1 563	949	671	228	51	1 291
ERWERBSLOSE	415	252	163	112	40	12	229
NICHTERWERBSPERSONEN	5 568	4 816	753	553	144	57	1 033
ZUSAMMEN	8 495	6 630	1 865	1 335	412	119	2 553
INSGESAMT	23 392	12 935	10 457	5 420	3 697	1 340	17 263

*) ERGEBNIS DES MIKROZENSUS.- BEVÖLKERUNG AM FAMILIENWOHNSTZ.

4 Familien

4.11 FAMILIEN IM APRIL 1988 NACH BETEILIGUNG AM ERWERBSLEBEN UND ZAHL DER LEDIGEN KINDER *)

4.11.2 Mit ausländischer Bezugsperson

1 000

FAMILIEN BETEILIGUNG AM ERWERBSLEBEN	INSGESAMT	OHNE KINDER	MIT ... KINDERN				KINDER
			ZUSAMMEN	1	2	3 UND MEHR	
BEIDE Ehepartner erwerbstätig	384	105	280	109	122	49	514
Ehemann allein erwerbstätig	494	83	411	123	147	141	926
davon: Ehefrau erwerbslos	53	12	41	18	13	9	77
Ehefrau nichterwerbsperson	442	71	371	105	134	132	849
Ehefrau allein erwerbstätig	59	25	34	17	12	5	58
davon: Ehemann erwerbslos	29	10	19	9	6	/	36
Ehemann nichterwerbsperson	30	16	15	8	6	/	22
ZUSAMMEN	938	213	725	249	281	195	1 497
BEIDE Ehepartner erwerbslos	20	/	16	6	6	/	31
Ehemann allein erwerbslos	65	16	49	19	16	14	103
davon: Ehefrau erwerbstätig	29	10	19	9	6	/	36
Ehefrau nichterwerbsperson	36	6	29	10	10	10	68
Ehefrau allein erwerbslos	58	14	43	19	15	10	82
davon: Ehemann erwerbstätig	53	12	41	18	13	9	77
Ehemann nichterwerbsperson	5	/	/	/	/	/	5
ZUSAMMEN	143	35	108	44	36	28	216
BEIDE Ehepartner nichterwerbspersonen	66	38	27	11	9	7	59
Ehemann allein nichterwerbsperson	35	18	18	9	7	/	28
davon: Ehefrau erwerbstätig	30	16	15	8	6	/	22
Ehefrau erwerbslos	5	/	/	/	/	/	5
Ehefrau allein nichterwerbsperson	477	78	400	115	144	141	917
davon: Ehemann erwerbstätig	442	71	371	105	134	132	849
Ehemann erwerbslos	36	6	29	10	10	10	68
ZUSAMMEN	578	134	445	135	159	150	1 003
EHEPAARE ZUSAMMEN	1 064	264	800	277	306	216	1 660
ALLEINSTEHENDE MÄNNER							
erwerbstätige	166	151	15	10	/	/	21
erwerbslose	29	25	/	/	/	/	6
nichterwerbspersonen	34	32	/	/	/	/	/
ZUSAMMEN	228	208	21	14	/	/	31
ALLEINSTEHENDE FRAUEN							
erwerbstätige	83	45	39	24	11	/	57
erwerbslose	20	8	12	8	/	/	18
nichterwerbspersonen	68	47	21	13	6	/	34
ZUSAMMEN	171	99	71	45	19	8	109
ALLEINSTEHENDE							
erwerbstätige	249	196	53	34	15	/	78
erwerbslose	48	33	16	11	/	/	24
nichterwerbspersonen	101	78	23	14	6	/	38
ZUSAMMEN	399	307	92	59	24	10	139
ZUSAMMEN	1 463	572	892	336	330	226	1 799

*) ERGEBNIS DES MIKROZENSUS.- BEVÖLKERUNG AM FAMILIENWOHNSTZT.

4 Familien

4.12 Familien im April 1988 nach Beteiligung am Erwerbsleben, Stellung im Beruf und Familienstand der Bezugsperson *)

1 000

Beteiligung am Erwerbsleben Stellung im Beruf der Bezugsperson	Insgesamt	Ehepaare	Alleinstehende										
			Männer					Frauen					
			zusammen	zu- sammen	ledig	verhel- ratet ge- trennt- lebend	ver- witwet	ge- schie- den	zusammen	ledig	verhel- ratet ge- trennt- lebend	ver- witwet	ge- schie- den
ohne Kinder													
Erwerbspersonen .	4 984	3 169	1 814	994	x	301	87	606	821	x	132	224	465
Erwerbstätige .	4 555	2 993	1 563	850	x	268	75	508	712	x	113	200	399
Selbständige	583	401	182	115	x	28	14	73	67	x	7	34	26
Mith. Fam.- Angehörige .	46	27	19	/	x	/	/	/	14	x	/	13	/
Beamte	404	314	91	65	x	18	/	43	26	x	/	/	18
Angestellte .	1 719	1 057	662	258	x	68	18	172	404	x	68	83	254
Arbeiter	1 803	1 195	608	408	x	154	35	219	201	x	33	67	101
Erwerbslose ...	429	177	252	143	x	33	12	98	109	x	19	24	66
Nichterwerbs- personen	7 951	3 136	4 816	776	x	62	572	142	4 039	x	69	3 640	330
darunter:													
Rentner'	7 813	3 086	4 727	764	x	58	569	138	3 964	x	44	3 612	307
Zusammen ...	12 935	6 305	6 630	1 770	x	363	659	748	4 860	x	201	3 864	795
mit Kindern													
Erwerbspersonen .	8 952	7 839	1 113	219	22	37	66	94	893	171	111	175	436
Erwerbstätige .	8 511	7 561	949	198	20	33	61	85	751	135	89	159	368
Selbständige	1 139	1 041	98	35	/	6	14	13	62	7	8	25	23
Mith. Fam.- Angehörige .	41	27	14	/	/	-	/	-	13	/	/	11	/
Beamte	928	876	53	20	/	/	/	10	33	7	/	/	18
Angestellte .	2 992	2 530	462	58	5	9	17	27	404	81	51	59	213
Arbeiter	3 411	3 087	324	84	10	14	25	35	239	41	26	60	113
Erwerbslose ...	442	278	163	21	/	/	5	9	142	36	22	16	68
Nichterwerbs- personen	1 505	753	753	82	6	6	60	10	671	64	47	436	123
darunter:													
Rentner	1 375	706	670	77	/	5	59	8	593	49	22	430	92
Zusammen ...	10 457	8 592	1 865	301	29	43	126	103	1 565	236	158	611	559
Insgesamt													
Erwerbspersonen .	13 936	11 009	2 927	1 213	22	337	153	700	1 714	171	243	399	901
Erwerbstätige .	13 066	10 554	2 512	1 049	20	300	136	593	1 463	135	202	359	767
Selbständige	1 722	1 442	279	150	/	34	28	87	129	7	15	59	49
Mith. Fam.- Angehörige .	87	53	34	6	/	/	/	/	28	/	/	24	/
Beamte	1 332	1 189	143	85	/	22	9	53	58	7	9	7	36
Angestellte .	4 711	3 587	1 124	316	5	77	35	199	808	81	119	142	466
Arbeiter	5 214	4 282	932	492	10	168	60	254	440	41	59	127	214
Erwerbslose ...	870	455	415	164	/	37	17	107	251	36	41	40	135
Nichterwerbs- personen	9 456	3 888	5 568	858	6	68	632	151	4 711	64	116	4 077	453
darunter:													
Rentner	9 188	3 792	5 397	840	/	63	628	146	4 556	49	66	4 042	400
Insgesamt ...	23 392	14 897	8 495	2 071	29	406	785	851	6 425	236	359	4 476	1 354

*) Ergebnis des Mikrozensus. - Bevölkerung am Familienwohnsitz.

4 Familien

4.13 FAMILIEN IM APRIL 1988 NACH ALTERSGRUPPEN DER LEDIGEN KINDER UND MONATLICHEM NETTOEINKOMMEN DER EHEPARTNER
BZW. DER ALLEINSTEHENDEN BEZUGSPERSON *)

1 000

EHEMANN 1) BZW. ALLEINSTEHENDE BEZUGSPERSON NETTOEINKOMMEN VON ... BIS UNTER ... DM	INSGE- SAMT	EHEFRAU 1) BZW. ALLEINSTEHENDE BEZUGSPERSON												SELBST. LAND- WIRTE, MITH.- FAM.- ANGEH.	KEIN EIN- KOMMEN	OHNE ANGABE	
		NETTOEINKOMMEN VON ... BIS UNTER ... DM															
		ZU- SAMMEN	UNTER 600	600 - 1 200	1 200 - 1 800	1 800 - 2 500	2 500 - 3 000	3 000 - 3 500	3 500 - 4 000	4 000 - 5 000	5 000 UND MEHR						
OHNE KINDER																	
EHEMÄNNER																	
UNTER 600	87	71	32	15	14	8	/	/	/	/	/	/	/	/	12	/	/
600 - 1 200	461	307	130	109	40	21	/	/	/	/	/	/	/	6	140	8	8
1 200 - 1 800	1 492	990	357	327	241	52	7	/	/	/	/	/	/	12	467	22	22
1 800 - 2 500	2 255	1 389	425	413	300	227	14	7	/	/	/	/	/	17	809	41	41
2 500 - 3 000	582	340	97	96	63	56	22	/	/	/	/	/	/	5	223	14	14
3 000 - 3 500	367	213	50	60	32	41	14	13	/	/	/	/	/	140	9	9	9
3 500 - 4 000	197	107	26	30	17	16	6	6	6	6	/	/	/	81	6	6	6
4 000 - 5 000	223	116	28	30	20	17	6	5	/	6	/	/	/	5	95	7	7
5 000 UND MEHR	215	109	25	23	17	15	7	/	/	/	/	12	9	91	7	7	7
ZUSAMMEN	5 879	3 641	1 169	1 102	743	451	80	45	18	16	18	63	2 059	117			
SELBST. LANDWIRTE, MITH. FAM.- ANGEH. KEIN EINKOMMEN OHNE ANGABE ZUSAMMEN	88 44 294 6 305	16 42 31 3 730	/	/	/	/	/	/	/	/	/	/	56	14	/	/	/
ALLEINST. MÄNNER	1 770	1 662	71	275	445	561	119	71	39	42	39	12	6	90			
ALLEINST. FRAUEN	4 860	4 560	284	1 646	1 602	763	130	66	28	22	19	22	14	265			
ALLEINSTEHENDE	6 630	6 221	355	1 922	2 048	1 324	249	137	66	64	55	34	20	355			
ZUSAMMEN	12 935	9 952	1 535	3 039	2 817	1 797	335	185	85	82	78	157	2 183	643			
MIT KINDERN OHNE ALTERSBEGRENZUNG																	
EHEMÄNNER																	
UNTER 600	74	64	30	13	9	7	/	/	/	/	/	/	/	7	/	/	/
600 - 1 200	295	171	54	64	27	17	/	/	/	/	/	/	/	13	103	8	8
1 200 - 1 800	972	494	129	178	144	34	/	/	/	/	/	/	/	29	429	19	19
1 800 - 2 500	3 090	1 367	368	579	239	161	12	5	/	239	67	1	613	43	43	43	43
2 500 - 3 000	1 142	463	121	209	65	44	18	/	/	/	/	/	/	19	641	19	19
3 000 - 3 500	771	314	80	130	46	30	11	13	/	/	/	/	/	13	431	14	14
3 500 - 4 000	469	187	44	70	31	20	8	6	8	/	/	/	/	8	262	12	12
4 000 - 5 000	576	225	56	73	45	27	8	6	/	7	/	/	/	11	327	13	13
5 000 UND MEHR	563	233	58	58	39	35	9	8	/	6	15	20	291	19	19	19	19
ZUSAMMEN	7 950	3 517	939	1 374	644	374	75	46	23	20	22	181	4 104	148			
SELBST. LANDWIRTE, MITH. FAM.- ANGEH. KEIN EINKOMMEN OHNE ANGABE ZUSAMMEN	277 46 319 8 592	28 43 43 3 631	7 /	8 6 13	5 12 10	/	/	/	/	/	/	/	211	29	/	/	/
ALLEINST. MÄNNER	301	277	11	40	63	91	25	16	9	11	11	9	13	139	123	13	13
ALLEINST. FRAUEN	1 565	1 462	152	501	428	271	49	28	16	10	7	24	18	61			
ALLEINSTEHENDE	1 865	1 740	163	541	491	362	75	44	25	21	18	33	20	74			
ZUSAMMEN	10 457	5 371	1 118	1 942	1 161	761	157	94	51	44	42	438	4 292	356			
INSGESAMT																	
EHEMÄNNER																	
UNTER 600	161	135	61	29	23	15	/	/	/	/	/	/	/	19	243	17	17
600 - 1 200	756	478	184	173	67	38	8	/	/	/	/	/	/	41	897	41	41
1 200 - 1 800	2 463	1 484	486	504	385	85	11	5	/	/	/	/	/	24	422	84	84
1 800 - 2 500	5 345	2 757	793	991	538	388	25	12	/	/	/	/	/	83	864	33	33
2 500 - 3 000	1 724	802	218	304	127	100	39	8	/	/	/	/	/	24	571	23	23
3 000 - 3 500	1 137	526	130	191	78	71	24	26	/	/	/	/	/	17	343	18	18
3 500 - 4 000	666	294	70	100	47	35	14	10	14	/	/	/	/	10	422	20	20
4 000 - 5 000	799	341	84	103	65	45	14	11	6	13	/	/	/	16	381	26	26
5 000 UND MEHR	778	342	83	81	56	50	17	13	8	8	27	29	381	26	26	26	26
ZUSAMMEN	13 829	7 158	2 108	2 476	1 387	825	155	90	41	37	40	244	6 162	265			
SELBST. LANDWIRTE, MITH. FAM.- ANGEH. KEIN EINKOMMEN OHNE ANGABE ZUSAMMEN	365 90 613 14 897	44 85 74	11	12	9	8	/	/	/	/	/	/	266	43	/	/	/
ALLEINST. MÄNNER	2 071	1 939	82	316	508	651	144	86	48	53	50	21	8	103			
ALLEINST. FRAUEN	6 425	6 022	436	2 147	2 030	1 034	179	94	43	32	27	46	32	325			
ALLEINSTEHENDE	8 495	7 961	518	2 463	2 538	1 685	323	181	91	85	77	66	40	429			
INSGESAMT	23 392	15 322	2 653	4 980	3 978	2 558	492	279	137	126	120	595	6 476	999			

*) ERGEBNIS DES MIKROZENSUS.- BEVÖLKERUNG AM FAMILIENWOHNSTZT.

1) VERHEIRATET ZUSAMMENLEBEND.

4 Familien

4.14 FAMILIEN IM APRIL 1988 NACH ALTERSGRUPPEN DER LEDIGEN KINDER SOWIE NACH BETEILIGUNG AM ERWERBSLEBEN UND STELLUNG IM BERUF DER EHEPARTNER BZW. DER ALLEINSTEHENDEN BEZUGSPERSON *)

4.14.1 INSGESAMT

1 000

BETEILIGUNG AM ERWERBSLEBEN UND STELLUNG IM BERUF DES EHEMANNES 1)	INS-GESAMT	EHEFRAU 1) BZW. ALLEINSTEHENDE BEZUGSPERSON									
		ERWERBSPERSONEN							NICHTERWERBSPERSONEN		
		ZU-SAMMEN	ERWERBSTAETIGE						ERWERBS-LOSE	ZUSAMMEN	DARUNTER MIT UEBERWIEGENDEM LEBENS-UNTERHALT DURCH RENTE U. DGL.
			ZU-SAMMEN	SELB-STAEN-DIGE	MIT-HEL-FENDE FAMILIEN-ANGE-HOERIGE	BEAMTE	ANGE-STELLTE	ARBEI-TER			
OHNE KINDER											
EHEMAENNER											
ERWERBSPERSONEN	3 169	2 072	1 909	97	110	86	1 146	469	163	1 098	132
ERWERBSTAETIGE	2 993	1 980	1 844	93	110	85	1 111	446	136	1 013	114
SELBSTAENDIGE	401	295	287	31	79	7	151	20	8	106	17
MITH. FAM.- ANGEHOERIGE	27	22	22	/	16	/	/	/	/	5	/
BEAMTE	314	212	199	6	/	33	137	23	14	101	9
ANGESTELLTE	1 057	702	656	36	/	35	507	77	46	355	36
ARBEITER	1 195	749	681	16	12	11	316	325	68	446	52
ERWERBSLOSE	177	92	64	/	-	/	35	23	28	85	18
NICHTERWERBSPERSONEN	3 136	294	248	18	/	8	124	94	46	2 842	1 144
DARUNTER MIT UEBERWIEGENDEM LEBENSUNTERHALT DURCH RENTE UND DGL.	3 086	258	214	17	/	6	101	87	44	2 828	1 138
ZUSAMMEN	6 305	2 366	2 156	116	113	94	1 270	563	210	3 939	1 275
ALLEINSTEHENDE MAENNER	1 770	994	850	115	/	65	258	408	143	776	764
ALLEINSTEHENDE FRAUEN	4 860	821	712	67	14	26	404	201	109	4 039	3 964
ALLEINSTEHENDE	6 630	1 814	1 563	182	19	91	662	606	252	4 816	4 727
ZUSAMMEN	12 935	4 180	3 719	297	133	185	1 932	1 172	461	6 755	6 003
MIT KINDERN OHNE ALTERSBEGRENZUNG											
EHEMAENNER											
ERWERBSPERSONEN	7 839	3 821	3 440	240	376	174	1 679	972	382	4 018	102
ERWERBSTAETIGE	7 561	3 694	3 357	231	375	170	1 647	934	337	3 867	74
SELBSTAENDIGE	1 041	776	757	65	273	20	343	56	19	265	9
MITH. FAM.- ANGEHOERIGE	27	23	23	5	17	/	/	/	/	/	/
BEAMTE	876	400	363	25	/	75	209	50	37	476	9
ANGESTELLTE	2 530	1 113	992	92	13	62	670	154	122	1 417	22
ARBEITER	3 087	1 382	1 222	43	69	13	425	673	159	1 706	33
ERWERBSLOSE	278	127	83	9	/	/	32	38	44	151	28
NICHTERWERBSPERSONEN	753	184	166	17	/	8	66	70	18	569	134
DARUNTER MIT UEBERWIEGENDEM LEBENSUNTERHALT DURCH RENTE UND DGL.	706	147	131	13	/	/	48	61	16	559	133
ZUSAMMEN	8 592	4 005	3 605	256	381	182	1 745	1 042	400	4 587	236
ALLEINSTEHENDE MAENNER	301	219	198	35	/	20	58	84	21	82	77
ALLEINSTEHENDE FRAUEN	1 565	893	751	62	13	33	404	239	142	671	593
ALLEINSTEHENDE	1 865	1 113	949	98	14	53	462	324	163	753	670
ZUSAMMEN	10 457	5 117	4 555	354	395	235	2 206	1 365	563	5 940	906
MIT KINDERN UNTER 3 JAHREN											
EHEMAENNER											
ERWERBSPERSONEN	1 527	595	468	28	38	37	258	107	127	932	43
ERWERBSTAETIGE	1 466	571	454	26	38	35	252	102	117	895	30
SELBSTAENDIGE	143	90	84	7	26	/	43	6	6	53	/
MITH. FAM.- ANGEHOERIGE	/	/	/	/	/	/	/	/	/	/	/
BEAMTE	181	71	58	/	/	15	33	7	13	110	/
ANGESTELLTE	506	187	143	13	/	14	102	13	44	319	8
ARBEITER	635	221	168	/	8	/	75	77	53	414	15
ERWERBSLOSE	60	24	14	/	-	/	6	/	10	36	13
NICHTERWERBSPERSONEN	33	16	14	/	-	/	8	/	/	17	9
DARUNTER MIT UEBERWIEGENDEM LEBENSUNTERHALT DURCH RENTE UND DGL.	19	5	/	/	-	/	/	/	/	14	8
ZUSAMMEN	1 560	611	482	29	38	39	266	110	129	949	51
ALLEINSTEHENDE MAENNER	15	14	12	/	-	/	/	6	/	/	/
ALLEINSTEHENDE FRAUEN	144	80	54	/	/	/	32	16	26	64	47
ALLEINSTEHENDE	160	94	66	/	/	/	35	22	28	66	48
ZUSAMMEN	1 719	705	548	33	39	44	301	132	157	1 014	99
MIT KINDERN UNTER 6 JAHREN											
EHEMAENNER											
ERWERBSPERSONEN	2 506	1 033	852	58	69	70	450	206	180	1 473	49
ERWERBSTAETIGE	2 409	990	827	55	69	67	439	197	163	1 419	32
SELBSTAENDIGE	250	169	160	13	48	7	78	14	9	81	/
MITH. FAM.- ANGEHOERIGE	/	/	/	/	/	/	/	/	/	/	/
BEAMTE	295	122	103	7	/	27	57	12	18	174	/
ANGESTELLTE	832	317	255	24	/	27	175	24	62	516	9
ARBEITER	1 028	380	306	10	15	6	129	146	74	648	16
ERWERBSLOSE	97	43	25	/	-	/	11	9	18	54	17
NICHTERWERBSPERSONEN	51	27	24	/	-	/	14	5	/	24	12
DARUNTER MIT UEBERWIEGENDEM LEBENSUNTERHALT DURCH RENTE UND DGL.	29	9	7	/	-	/	/	/	/	20	11
ZUSAMMEN	2 557	1 060	876	59	69	73	464	211	183	1 497	61
ALLEINSTEHENDE MAENNER	27	25	21	/	-	/	6	11	/	/	/
ALLEINSTEHENDE FRAUEN	277	168	120	7	/	8	70	35	48	110	77
ALLEINSTEHENDE	305	193	141	9	/	9	76	45	52	112	79
ZUSAMMEN	2 861	1 252	1 017	68	70	82	540	256	236	1 609	140

*) ERGEBNIS DES MIKROZENSUS.- BEVOELKERUNG AM FAMILIENWOHNSTZ.
1) VERHEIRATET ZUSAMMENLEBEND.

4 Familien

4.14 FAMILIEN IM APRIL 1988 NACH ALTERSGRUPPEN DER LEDIGEN KINDER SOWIE NACH BETEILIGUNG AM ERWERBSLEBEN UND STELLUNG IM BERUF DER EHEPARTNER BZW. DER ALLEINSTEHENDEN BEZUGSPERSON *)

4.14.1 INSGESAMT

1 000

BETEILIGUNG AM ERWERBSLEBEN UND STELLUNG IM BERUF DES EHEMANNES 1)	INS-GESAMT	EHEFRAU 1) BZW. ALLEINSTEHENDE BEZUGSPERSON									
		ERWERBSPERSONEN							NICHTERWERBSPERSONEN		
		ZU-SAMMEN	ERWERBSTAETIGE						ERWERBS-LOSE	ZUSAMMEN	DARUNTER MIT UEBERWIEGENDEM LEBENS-UNTERHALT DURCH RENTE U. DGL.
			ZU-SAMMEN	SELB-STAEN-DIGE	MIT-HELFENDE FAMILIEN-ANGE-HOERIGE	BEAMTE	ANGE-STELLTE	ARBEI-TER			
MIT KINDERN UNTER 15 JAHREN											
EHEMAENNER											
ERWERBSPERSONEN	4 853	2 248	1 954	141	172	138	969	535	293	2 605	63
ERWERBSTAETIGE	4 677	2 164	1 904	135	172	135	949	514	260	2 513	41
SELBSTAENDIGE	550	403	388	35	122	15	186	30	15	148	/
MITH. FAM.- ANGEHOERIGE	6	5	/	/	/	-	-	/	/	/	-
BEAMTE	564	253	225	15	/	59	121	28	28	311	6
ANGESTELLTE	1 578	658	563	56	8	51	378	71	95	920	12
ARBEITER	1 980	845	723	27	38	10	264	384	122	1 134	19
ERWERBSLOSE	176	84	50	6	/	/	20	21	34	92	22
NICHTERWERBSPERSONEN	119	57	51	/	/	5	23	18	6	62	20
DARUNTER MIT UEBERWIEGENDEM LEBENSUNTERHALT DURCH RENTE UND DGL.	88	31	26	/	/	/	9	13	/	57	19
ZUSAMMEN	4 972	2 304	2 005	145	172	144	992	552	299	2 668	83
ALLEINSTEHENDE MAENNER	93	83	79	10	/	7	22	34	10	11	8
ALLEINSTEHENDE FRAUEN	644	449	351	24	/	19	200	106	98	194	140
ALLEINSTEHENDE ZUSAMMEN	737	532	424	35	/	26	222	140	107	205	148
ZUSAMMEN	5 709	2 836	2 429	180	174	169	1 213	692	407	2 873	230
MIT KINDERN UNTER 18 JAHREN											
EHEMAENNER											
ERWERBSPERSONEN	5 776	2 737	2 415	171	221	153	1 185	687	322	3 038	72
ERWERBSTAETIGE	5 574	2 641	2 356	164	220	149	1 162	661	285	2 933	47
SELBSTAENDIGE	678	499	484	43	158	17	227	39	16	179	/
MITH. FAM.- ANGEHOERIGE	8	7	6	/	/	-	/	/	/	/	-
BEAMTE	667	303	271	18	/	66	150	35	32	364	6
ANGESTELLTE	1 872	804	701	68	9	56	470	97	103	1 068	14
ARBEITER	2 350	1 028	894	32	48	11	315	489	134	1 322	23
ERWERBSLOSE	202	96	59	7	/	/	23	26	37	105	25
NICHTERWERBSPERSONEN	182	78	70	7	/	6	30	26	8	104	25
DARUNTER MIT UEBERWIEGENDEM LEBENSUNTERHALT DURCH RENTE UND DGL.	147	49	42	/	/	/	15	21	7	99	25
ZUSAMMEN	5 958	2 815	2 485	177	222	159	1 215	713	330	3 143	97
ALLEINSTEHENDE MAENNER	135	120	108	16	/	10	32	50	12	15	12
ALLEINSTEHENDE FRAUEN	817	582	470	35	/	25	263	145	112	235	176
ALLEINSTEHENDE ZUSAMMEN	952	702	577	50	/	35	295	195	124	250	187
ZUSAMMEN	6 910	3 517	3 063	228	224	194	1 509	908	455	3 393	284
INSGESAMT											
EHEMAENNER											
ERWERBSPERSONEN	11 009	5 893	5 348	337	485	260	2 825	1 441	545	5 116	234
ERWERBSTAETIGE	10 554	5 674	5 201	324	485	254	2 758	1 380	473	4 880	188
SELBSTAENDIGE	1 442	1 071	1 044	96	352	26	494	76	27	371	26
MITH. FAM.- ANGEHOERIGE	53	45	45	9	33	/	/	/	/	8	/
BEAMTE	1 189	612	561	30	/	108	346	73	51	577	18
ANGESTELLTE	3 587	1 815	1 648	128	15	97	1 177	231	167	1 772	58
ARBEITER	4 282	2 130	1 903	60	81	23	741	998	227	2 152	85
ERWERBSLOSE	455	219	147	13	/	6	67	61	72	236	46
NICHTERWERBSPERSONEN	3 888	478	414	35	9	17	190	164	64	3 410	1 278
DARUNTER MIT UEBERWIEGENDEM LEBENSUNTERHALT DURCH RENTE UND DGL.	3 792	405	345	29	8	9	149	149	60	3 387	1 271
ZUSAMMEN	14 897	6 371	5 762	372	494	276	3 014	1 605	609	8 526	1 513
ALLEINSTEHENDE MAENNER	2 071	1 213	1 049	150	6	85	316	492	164	858	840
ALLEINSTEHENDE FRAUEN	6 425	1 714	1 463	129	28	58	808	440	251	4 711	4 556
ALLEINSTEHENDE ZUSAMMEN	8 496	2 927	2 512	279	34	143	1 124	932	415	5 568	5 397
INSGESAMT	23 392	9 297	8 273	651	527	420	4 138	2 537	1 024	14 095	6 909

*) ERGEBNIS DES MIKROZENSUS.- BEVOELKERUNG AM FAMILIENWOHNSTZ.
1) VERHEIRATET ZUSAMMENLEBEND.

4 Familien

4.14 FAMILIEN IM APRIL 1988 NACH ALTERSGRUPPEN DER LEDIGEN KINDER SOWIE NACH BETEILIGUNG AM ERWERBSLEBEN UND STELLUNG IM BERUF DER EHEPARTNER BZW. DER ALLEINSTEHENDEN BEZUGSPERSON *)

4.14.2 MIT AUSLAENDISCHER BEZUGSPERSON

1 000

BETEILIGUNG AM ERWERBSLEBEN UND STELLUNG IM BERUF DES EHEMANNES 1)	INS-GESAMT	EHEFRAU 1) BZW. ALLEINSTEHENDE BEZUGSPERSON									
		ERWERBSPERSONEN							NICHTERWERBSPERSONEN		
		ZUSAMMEN	ERWERBSTAETIGE					ERWERBSLOSE	ZUSAMMEN	DARUNTER MIT UEBERWIEGENDEM LEBENS- UNTERHALT DURCH RENTE U. DGL.	
			ZUSAMMEN	SELBSTAENDIGE	MIT- HELFENDE FAMILIEN- ANGE- HOERIGE	BEAMTE	ANGE- STELLTE				ARBEI- TER
OHNE KINDER											
EHEMAENNER											
ERWERBSPERSONEN	209	131	114	/	/	/	43	61	17	78	6
ERWERBSTAETIGE	188	117	105	/	/	/	38	57	12	71	/
SELBSTAENDIGE	16	11	11	/	/	/	1	/	/	/	/
MITH. FAM.- ANGEHOERIGE	/	/	/	/	/	/	-	-	-	/	-
BEAMTE	-	-	-	-	-	-	-	-	-	-	-
ANGESTELLTE	37	24	22	/	-	/	16	/	/	14	/
ARBEITER	134	81	71	/	/	/	17	/	/	53	/
ERWERBSLOSE	21	14	10	/	-	/	18	51	10	6	/
NICHTERWERBSPERSONEN	56	18	16	/	-	/	6	8	/	38	18
DARUNTER MIT UEBERWIEGENDEM LEBENSUNTERHALT DURCH RENTE UND DGL.	47	10	8	/	-	/	/	5	/	37	18
ZUSAMMEN	264	149	130	5	/	/	49	69	19	116	24
ALLEINSTEHENDE MAENNER	208	176	151	8	/	/	17	125	25	32	28
ALLEINSTEHENDE FRAUEN	99	53	45	/	/	-	15	27	8	47	38
ALLEINSTEHENDE	307	229	196	11	/	-	32	153	33	78	66
ZUSAMMEN	572	377	326	16	/	/	81	222	52	194	90
MIT KINDERN OHNE ALTERSBEGRENZUNG											
EHEMAENNER											
ERWERBSPERSONEN	755	355	299	15	8	/	79	193	56	400	15
ERWERBSTAETIGE	691	320	280	14	8	/	73	181	41	371	6
SELBSTAENDIGE	52	34	32	/	7	/	14	7	/	18	/
MITH. FAM.- ANGEHOERIGE	/	/	/	/	/	-	-	/	-	-	-
BEAMTE	-	-	-	-	-	-	-	-	-	-	-
ANGESTELLTE	104	48	42	5	/	/	29	6	5	56	/
ARBEITER	533	237	204	/	/	/	30	168	33	297	/
ERWERBSLOSE	64	35	19	/	-	/	6	12	16	29	9
NICHTERWERBSPERSONEN	45	18	15	/	-	/	6	7	/	27	13
DARUNTER MIT UEBERWIEGENDEM LEBENSUNTERHALT DURCH RENTE UND DGL.	36	11	8	/	-	-	/	/	/	25	12
ZUSAMMEN	800	373	314	17	8	/	84	201	59	427	27
ALLEINSTEHENDE MAENNER	21	18	15	/	/	-	/	11	/	/	/
ALLEINSTEHENDE FRAUEN	71	50	39	/	/	-	11	24	12	21	16
ALLEINSTEHENDE	92	69	53	/	/	-	13	35	16	23	18
ZUSAMMEN	892	442	367	21	8	/	98	235	75	450	45
MIT KINDERN UNTER 3 JAHREN											
EHEMAENNER											
ERWERBSPERSONEN	201	64	50	/	/	/	17	29	14	136	8
ERWERBSTAETIGE	179	55	45	/	/	/	15	26	10	124	/
SELBSTAENDIGE	13	7	6	/	/	/	/	/	/	6	/
MITH. FAM.- ANGEHOERIGE	/	/	/	/	/	-	-	/	-	-	-
BEAMTE	-	-	-	-	-	-	-	-	-	-	-
ANGESTELLTE	29	9	7	/	-	/	9	/	/	20	/
ARBEITER	137	40	32	/	-	/	8	23	8	98	/
ERWERBSLOSE	22	9	/	/	-	/	/	/	/	12	6
NICHTERWERBSPERSONEN	10	/	/	/	-	/	/	/	/	6	/
DARUNTER MIT UEBERWIEGENDEM LEBENSUNTERHALT DURCH RENTE UND DGL.	6	/	/	/	-	-	-	/	/	5	/
ZUSAMMEN	210	68	53	/	/	/	18	29	15	142	12
ALLEINSTEHENDE MAENNER	/	/	/	/	-	-	/	/	/	/	/
ALLEINSTEHENDE FRAUEN	12	6	/	/	-	-	/	/	/	6	/
ALLEINSTEHENDE	14	9	6	/	-	-	/	/	/	6	/
ZUSAMMEN	224	76	59	/	/	/	20	34	18	148	16
MIT KINDERN UNTER 6 JAHREN											
EHEMAENNER											
ERWERBSPERSONEN	334	123	100	6	/	/	32	58	23	211	10
ERWERBSTAETIGE	301	107	90	5	/	/	28	53	16	194	/
SELBSTAENDIGE	21	13	12	/	/	/	5	/	/	8	/
MITH. FAM.- ANGEHOERIGE	/	/	/	/	-	-	-	/	-	-	-
BEAMTE	-	-	-	-	-	-	-	-	-	-	-
ANGESTELLTE	47	18	15	/	-	/	10	/	/	29	/
ARBEITER	232	75	63	/	-	/	13	49	13	157	/
ERWERBSLOSE	33	16	9	/	-	/	/	/	7	17	7
NICHTERWERBSPERSONEN	14	5	/	/	-	/	/	/	/	9	6
DARUNTER MIT UEBERWIEGENDEM LEBENSUNTERHALT DURCH RENTE UND DGL.	10	/	/	/	-	-	-	/	/	8	6
ZUSAMMEN	348	128	104	6	/	/	34	59	25	220	16
ALLEINSTEHENDE MAENNER	/	/	/	/	-	-	/	/	/	/	/
ALLEINSTEHENDE FRAUEN	21	13	9	/	-	-	/	6	/	8	6
ALLEINSTEHENDE	25	16	11	/	-	-	/	8	5	9	6
ZUSAMMEN	373	145	115	7	/	/	37	67	30	229	22

*) ERGEBNIS DES MIKROZENSUS.- BEVOELKERUNG AM FAMILIENWOHNSTZ.
1) VERHEIRATET ZUSAMMENLEBEND.

4 Familien

4.14 FAMILIEN IM APRIL 1988 NACH ALTERSGRUPPEN DER LEDIGEN KINDER SOWIE NACH BETEILIGUNG AM ERWERBSLEBEN UND STELLUNG IM BERUF DER EHEPARTNER BZW. DER ALLEINSTEHENDEN BEZUGSPERSON *)

4.14.2 MIT AUSLAENDISCHER BEZUGSPERSON

1 000

BETEILIGUNG AM ERWERBSLEBEN UND STELLUNG IM BERUF DES EHEMANNES 1)	INS- GESAMT	EHEFRAU 1) BZW. ALLEINSTEHENDE BEZUGSPERSON									
		ERWERBSPERSONEN							NICHTERWERBSPERSONEN		
		ZU- SAMMEN	ERWERBSTAETIGE						ERWERBS- LOSE	ZUSAMMEN	DARUNTER MIT UEBER- WIEGENDEM LEBENS- UNTERHALT DURCH RENTE U. DGL.
			ZU- SAMMEN	SELB- STAEN- DIGE	MIT- HELFENDE FAMILIEN- ANGE- HOERIGE	BEAMTE	ANGE- STELLE	ARBEI- TER			
ALLEINSTEHENDE BEZUGSPERSON											
MIT KINDERN UNTER 15 JAHREN											
EHEMANNEN											
ERWERBSPERSONEN	616	275	228	12	5	/	60	147	47	341	12
ERWERBSTAETIGE	564	248	213	11	5	/	56	138	34	316	/
SELBSTAENDIGE	40	26	24	/	/	/	11	5	/	14	/
MITH. FAM.- ANGEHOERIGE	/	/	/	/	/	/	-	/	-	-	-
BEAMTE	-	-	-	-	-	-	-	-	-	-	-
ANGESTELLTE	82	35	31	/	/	/	20	/	/	47	/
ARBEITER	440	185	157	/	/	/	24	128	28	255	/
ERWERBSLOSE	52	28	15	/	-	/	/	9	13	24	8
NICHTERWERBSPERSONEN	27	11	9	/	-	/	/	/	/	16	9
DARUNTER MIT UEBERWIEGENDEM LEBENSUNTERHALT DURCH REN- TE UND DGL.	20	6	/	/	-	-	/	/	/	15	9
ZUSAMMEN	643	287	237	13	5	/	64	151	50	356	21
ALLEINSTEHENDE MAENNER	12	10	8	/	/	/	-	6	/	/	/
ALLEINSTEHENDE FRAUEN	46	32	24	/	/	-	7	15	8	14	10
ALLEINSTEHENDE	57	43	32	/	/	-	8	21	11	15	11
ZUSAMMEN	700	329	269	15	6	/	72	172	66	371	32
MIT KINDERN UNTER 18 JAHREN											
EHEMANNEN											
ERWERBSPERSONEN	677	310	260	13	6	/	68	168	50	368	13
ERWERBSTAETIGE	621	280	244	12	6	/	63	158	36	341	/
SELBSTAENDIGE	46	30	28	/	6	/	13	6	/	15	/
MITH. FAM.- ANGEHOERIGE	/	/	/	/	/	/	-	/	-	-	-
BEAMTE	-	-	-	-	-	-	-	-	-	-	-
ANGESTELLTE	91	41	36	/	/	/	23	6	/	51	/
ARBEITER	483	208	178	/	/	/	27	147	30	275	/
ERWERBSLOSE	56	30	16	/	-	/	/	10	14	26	9
NICHTERWERBSPERSONEN	32	13	10	/	-	/	/	5	/	19	10
DARUNTER MIT UEBERWIEGENDEM LEBENSUNTERHALT DURCH REN- TE UND DGL.	25	7	/	/	-	-	/	/	/	18	10
ZUSAMMEN	709	323	270	15	6	/	71	174	52	387	24
ALLEINSTEHENDE MAENNER	15	14	11	/	/	-	/	9	/	/	/
ALLEINSTEHENDE FRAUEN	55	40	31	/	/	-	9	19	9	16	12
ALLEINSTEHENDE	71	54	42	/	/	-	11	28	12	17	13
ZUSAMMEN	780	377	312	18	7	/	82	201	65	403	36
ZUSAMMEN											
EHEMANNEN											
ERWERBSPERSONEN	963	486	413	20	11	7	122	254	73	477	20
ERWERBSTAETIGE	878	437	384	18	11	6	111	238	53	442	10
SELBSTAENDIGE	68	46	43	5	9	/	19	9	/	22	/
MITH. FAM.- ANGEHOERIGE	/	/	/	/	/	/	-	/	-	/	-
BEAMTE	-	-	-	-	-	-	-	-	-	-	-
ANGESTELLTE	141	71	65	6	/	/	44	10	7	70	/
ARBEITER	667	318	274	5	/	/	48	219	43	349	7
ERWERBSLOSE	85	49	29	/	-	/	10	16	20	36	10
NICHTERWERBSPERSONEN	101	35	30	/	-	/	12	16	5	66	31
DARUNTER MIT UEBERWIEGENDEM LEBENSUNTERHALT DURCH REN- TE UND DGL.	83	20	16	/	-	/	/	10	/	63	30
ZUSAMMEN	1 064	521	443	22	11	7	134	270	78	543	51
ALLEINSTEHENDE MAENNER	228	195	166	10	/	-	19	136	29	34	29
ALLEINSTEHENDE FRAUEN	171	103	83	5	/	-	26	51	20	68	55
ALLEINSTEHENDE	399	298	249	15	/	-	45	188	48	101	84
ZUSAMMEN	1 463	819	693	37	12	7	179	457	126	644	135

*) ERGEBNIS DES MIKROZENSUS.- BEVOELKERUNG AM FAMILIENWOHNSTZ.
1) VERHEIRATET ZUSAMMENLEBEND.

4 Familien

4.15 FAMILIEN IM APRIL 1988 NACH FAMILIENSTAND UND MONATLICHEM NETTOEINKOMMEN DER BEZUGSPERSON BZW. DER FAMILIE *)

1 000

BEZUGSPERSON NETTOEINKOMMEN VON ... BIS UNTER ... DM	INS- GESAMT	FAMILIE										SELBST LAND- WIRTE, MITH. FAM.- ANGEH.	KEIN EIN- KOMMEN OHNE ANGABE		
		FAMILIENNETTOEINKOMMEN VON ... BIS UNTER ... DM													
		ZU- SAMMEN	UNTER 600	600 1 200	1 200 1 800	1 800 2 500	2 500 3 000	3 000 3 500	3 500 4 000	4 000 5 000	5 000 UND MEHR				
MIT KINDERN															
VERHEIRATET															
ZUS. - LEBENDE															
UNTER 600	74	69	7	22	14	12	6	/	/	/	/	/	/	/	
600 - 1 200	295	264	-	57	57	64	33	21	13	13	7	16	16	16	
1 200 - 1 800	972	904	-	-	241	196	128	156	68	79	37	31	36	36	
1 800 - 2 500	3 090	2 938	-	-	-	1 281	461	440	289	324	144	68	83	83	
2 500 - 3 000	1 142	1 089	-	-	-	-	543	188	134	139	86	19	33	33	
3 000 - 3 500	771	733	-	-	-	-	-	374	119	139	102	13	24	24	
3 500 - 4 000	469	442	-	-	-	-	-	-	230	116	96	8	20	20	
4 000 - 5 000	576	543	-	-	-	-	-	-	-	339	204	12	21	21	
5 000 UND MEHR	563	513	-	-	-	-	-	-	-	-	513	22	28	28	
ZUSAMMEN	7 950	7 495	7	79	312	1 552	1 170	1 182	853	1 150	1 190	191	264	264	
SELBSTAENDIGE LANDWIRTE, MITH. FAMILIENANGEHOERIGE KEIN EINKOMMEN OHNE ANGABE	277 46 319	- 43 -	- / -	- / -	- 9 -	- 15 -	- 6 -	- / -	- / -	- / -	- / -	277 / -	- / -	- / -	319 586
ZUSAMMEN	8 592	7 537	7	83	321	1 567	1 175	1 185	856	1 151	1 191	469	586	586	
ALLEINSTEHENDE MAENNER															
UNTER 600	11	11	/	/	/	/	/	-	-	/	/	/	/	-	
600 - 1 200	40	39	-	16	6	8	/	/	/	/	/	/	/	/	
1 200 - 1 800	63	62	-	-	29	10	7	11	/	/	/	/	/	/	
1 800 - 2 500	91	88	-	-	-	48	9	12	8	8	/	/	/	/	
2 500 - 3 000	25	24	-	-	-	-	15	/	/	/	/	/	/	/	
3 000 - 3 500	16	15	-	-	-	-	-	5	/	/	/	/	/	/	
3 500 - 4 000	9	9	-	-	-	-	-	-	5	/	/	/	/	/	
4 000 - 5 000	11	11	-	-	-	-	-	-	-	8	/	/	/	/	
5 000 UND MEHR	11	10	-	-	-	-	-	-	-	-	10	/	/	/	
ZUSAMMEN	277	269	/	20	37	68	35	37	21	26	24	/	/	7	
SELBSTAENDIGE LANDWIRTE, MITH. FAMILIENANGEHOERIGE KEIN EINKOMMEN OHNE ANGABE	9 / 13	- / -	- / -	- / -	- / -	- / -	- / -	- / -	- / -	- / -	- / -	9 / -	- / -	- / -	13 21
ZUSAMMEN	301	269	/	20	37	68	35	37	21	26	24	10	21	21	
ALLEINSTEHENDE FRAUEN															
UNTER 600	152	141	57	43	15	17	/	/	/	/	/	/	/	8	
600 - 1 200	501	472	-	211	84	91	42	24	8	9	/	/	/	25	
1 200 - 1 800	428	409	-	-	206	82	38	49	14	13	7	/	/	17	
1 800 - 2 500	271	261	-	-	-	168	30	23	16	18	7	/	/	10	
2 500 - 3 000	49	47	-	-	-	-	31	6	/	/	/	/	/	/	
3 000 - 3 500	28	26	-	-	-	-	-	17	/	/	/	/	/	/	
3 500 - 4 000	16	14	-	-	-	-	-	-	10	/	/	/	/	/	
4 000 - 5 000	10	9	-	-	-	-	-	-	-	8	/	/	/	/	
5 000 UND MEHR	7	7	-	-	-	-	-	-	-	-	7	/	/	/	
ZUSAMMEN	1 462	1 386	57	254	304	358	146	120	55	59	33	9	67	67	
SELBSTAENDIGE LANDWIRTE, MITH. FAMILIENANGEHOERIGE KEIN EINKOMMEN OHNE ANGABE	24 18 61	- 6 -	- / -	- / -	- / -	- / -	- / -	- / -	- / -	- / -	- / -	24 / -	- / -	- / -	61 140
ZUSAMMEN	1 565	1 391	59	255	306	358	146	120	55	59	33	33	140	140	
ALLEINSTEHENDE															
UNTER 600	163	151	61	46	17	18	/	/	/	/	/	/	/	8	
600 - 1 200	541	511	-	227	90	99	46	25	9	10	/	/	/	26	
1 200 - 1 800	491	471	-	-	234	93	45	60	16	15	8	/	/	19	
1 800 - 2 500	362	349	-	-	-	216	39	34	23	26	10	/	/	12	
2 500 - 3 000	75	71	-	-	-	-	46	10	6	/	/	/	/	/	
3 000 - 3 500	44	42	-	-	-	-	-	26	6	5	/	/	/	/	
3 500 - 4 000	25	23	-	-	-	-	-	-	15	5	/	/	/	/	
4 000 - 5 000	21	20	-	-	-	-	-	-	-	15	/	/	/	/	
5 000 UND MEHR	18	18	-	-	-	-	-	-	-	-	18	/	/	/	
ZUSAMMEN	1 740	1 655	61	273	341	426	181	157	76	85	56	11	74	74	
SELBSTAENDIGE LANDWIRTE, MITH. FAMILIENANGEHOERIGE KEIN EINKOMMEN OHNE ANGABE	33 20 74	- 6 -	- / -	- / -	- / -	- / -	- / -	- / -	- / -	- / -	- / -	33 / -	- / -	- / -	74 161
ZUSAMMEN	1 865	1 661	63	274	342	426	181	157	76	85	56	43	161	161	
ZUSAMMEN															
UNTER 600	237	220	68	69	32	30	11	/	/	/	/	/	6	11	
600 - 1 200	836	775	-	284	147	163	79	46	22	23	11	20	41	41	
1 200 - 1 800	1 462	1 375	-	-	475	289	173	216	84	94	45	32	55	55	
1 800 - 2 500	3 451	3 287	-	-	-	1 496	499	475	312	350	155	69	95	95	
2 500 - 3 000	1 216	1 160	-	-	-	-	589	198	140	146	89	19	36	36	
3 000 - 3 500	815	775	-	-	-	-	-	400	124	144	106	13	27	27	
3 500 - 4 000	494	465	-	-	-	-	-	-	245	121	99	8	21	21	
4 000 - 5 000	597	563	-	-	-	-	-	-	-	354	209	12	23	23	
5 000 UND MEHR	581	530	-	-	-	-	-	-	-	-	530	22	29	29	
ZUSAMMEN	9 689	9 150	68	353	653	1 977	1 350	1 338	929	1 235	1 246	202	338	338	
SELBSTAENDIGE LANDWIRTE, MITH. FAMILIENANGEHOERIGE KEIN EINKOMMEN OHNE ANGABE	310 66 392	- 48 -	- / -	- / -	- / -	- / -	- / -	- / -	- / -	- / -	- / -	310 / -	- / -	- / -	392 748
ZUSAMMEN	10 457	9 198	71	357	663	1 993	1 356	1 342	932	1 237	1 247	512	748	748	

*) ERGEBNIS DES MIKROZENSUS. - BEVOELKERUNG AM FAMILIENWOHNSTZ.

4 Familien

4.15 FAMILIEN IM APRIL 1988 NACH FAMILIENSTAND UND MONATLICHEM NETTOEINKOMMEN DER BEZUGSPERSON BZW. DER FAMILIE *)

1 000

BEZUGSPERSON NETTOEINKOMMEN VON ... BIS UNTER ... DM	INS- GESAMT	FAMILIE											SELBST- LAND- WIRTE, MITH. FAM.- ANGEH.	KEIN EIN- KOMMEN OHNE ANGABE
		FAMILIENNETTOEINKOMMEN VON ... BIS UNTER ... DM												
		ZU- SAMMEN	UNTER 600	600 1 200	1 200 1 800	1 800 2 500	2 500 3 000	3 000 3 500	3 500 4 000	4 000 5 000	5 000 UND MEHR			
DHNE KINDER														
VERHEIRATET ZUS.- LEBENDE														
UNTER 600	87	83	23	30	14	12	/	/	/	-	/	/	/	/
600 - 1 200	461	447	-	227	106	79	20	8	/	/	/	/	6	8
1 200 - 1 800	1 492	1 457	-	-	720	411	160	136	19	7	/	/	12	23
1 800 - 2 500	2 255	2 198	-	-	-	1 213	314	330	179	152	11	17	41	41
2 500 - 3 000	582	563	-	-	-	-	302	86	65	81	29	5	14	14
3 000 - 3 500	367	353	-	-	-	-	-	182	46	67	58	/	9	9
3 500 - 4 000	197	188	-	-	-	-	-	-	102	47	39	/	7	7
4 000 - 5 000	223	211	-	-	-	-	-	-	-	133	79	5	7	7
5 000 UND MEHR	215	199	-	-	-	-	-	-	-	-	199	9	7	7
ZUSAMMEN	5 879	5 699	23	256	841	1 715	797	743	415	488	420	63	117	117
SELBSTAENDIGE LANDWIRTE, MITH. FAMILIENANGEHOERIGE KEIN EINKOMMEN OHNE ANGABE	88	-	-	-	-	-	-	-	-	-	-	88	-	-
ZUSAMMEN	6 305	5 741	23	261	856	1 728	800	745	416	490	421	150	414	414
ALLEINSTEHENDE MAENNER	1 770	1 662	71	275	445	561	119	71	39	42	39	12	96	96
ALLEINSTEHENDE FRAUEN	4 860	4 560	284	1 646	1 602	763	130	66	28	22	20	22	279	279
ALLEINSTEHENDE	6 630	6 221	354	1 922	2 047	1 324	249	137	66	64	59	34	375	375
ZUSAMMEN	12 935	11 962	378	2 183	2 904	3 052	1 049	882	482	553	480	184	789	789
INSGESAMT														
VERHEIRATET ZUS.- LEBENDE														
UNTER 600	161	152	30	52	29	24	8	/	/	/	/	/	/	/
600 - 1 200	756	710	-	284	163	143	53	29	15	15	8	22	24	24
1 200 - 1 800	2 463	2 361	-	-	961	607	288	292	87	86	40	43	59	59
1 800 - 2 500	5 345	5 136	-	-	-	2 493	774	770	468	476	155	85	124	124
2 500 - 3 000	1 724	1 653	-	-	-	-	844	274	199	220	115	24	47	47
3 000 - 3 500	1 137	1 086	-	-	-	-	-	556	165	206	160	18	34	34
3 500 - 4 000	666	630	-	-	-	-	-	-	332	163	135	10	26	26
4 000 - 5 000	799	754	-	-	-	-	-	-	-	471	283	17	28	28
5 000 UND MEHR	778	712	-	-	-	-	-	-	-	-	712	30	36	36
ZUSAMMEN	13 829	13 194	30	336	1 153	3 267	1 966	1 924	1 268	1 638	1 610	254	381	381
SELBSTAENDIGE LANDWIRTE, MITH. FAMILIENANGEHOERIGE KEIN EINKOMMEN OHNE ANGABE	365	-	-	-	-	-	-	-	-	-	-	365	-	-
ZUSAMMEN	14 897	13 278	31	344	1 177	3 295	1 976	1 930	1 272	1 641	1 612	619	1 000	1 000
ALLEINSTEHENDE MAENNER	2 071	1 931	75	295	482	628	154	108	59	68	63	22	117	117
ALLEINSTEHENDE FRAUEN	6 425	5 951	343	1 901	1 908	1 121	276	186	83	81	52	55	419	419
ALLEINSTEHENDE	8 495	7 882	418	2 196	2 390	1 750	430	294	142	149	115	77	536	536
INSGESAMT	23 392	21 160	449	2 540	3 567	5 045	2 405	2 224	1 414	1 790	1 727	696	1 536	1 536

*) ERGEBNIS DES MIKROZENSUS.- BEVOELKERUNG AM FAMILIENWOHNSTZ.

4 Familien

4.16 FAMILIEN IM APRIL 1988 NACH STAATSANGEHOERIGKEIT, MONATLICHEM NETTOEINKOMMEN DER FAMILIE UND ZAHL DER LEDIGEN KINDER *)

1 000

NETTOEINKOMMEN DER FAMILIE VON ... BIS UNTER ... DM	INSGESAMT	OHNE KINDER	MIT ... KINDERN					KINDER	
			ZUSAMMEN	1	2	3	4		5 UND MEHR
BEIDE EHEPARTNER DEUTSCH									
UNTER 600	27	22	6	/	/	/	-	/	8
600 - 1 200	296	239	57	34	18	5	/	/	88
1 200 - 1 800	1 056	806	250	142	86	19	/	/	385
1 800 - 2 500	2 944	1 642	1 302	706	481	99	13	/	2 034
2 500 - 3 000	1 799	762	1 037	537	403	83	12	/	1 650
3 000 - 4 000	2 936	1 100	1 835	974	679	151	23	8	2 921
4 000 - 5 000	1 541	468	1 073	512	419	118	19	5	1 808
5 000 UND MEHR	1 526	402	1 124	428	481	165	37	12	2 101
SONSTIGE FAMILIEN 1)	1 530	543	988	417	362	152	42	15	1 846
ZUSAMMEN	13 655	5 984	7 671	3 753	2 929	793	150	47	12 842
BEIDE EHEPARTNER AUSLAENDISCH									
UNTER 600	/	/	/	/	/	/	/	/	/
600 - 1 200	36	15	21	9	9	/	/	/	40
1 200 - 1 800	89	33	55	21	20	9	/	/	111
1 800 - 2 500	254	56	199	62	72	45	13	7	431
2 500 - 3 000	118	20	98	29	38	18	9	5	219
3 000 - 4 000	166	30	137	41	55	23	11	7	302
4 000 - 5 000	53	7	45	14	16	9	/	/	103
5 000 UND MEHR	36	6	30	7	12	7	/	/	72
SONSTIGE FAMILIEN 1)	55	14	41	14	15	8	/	/	90
ZUSAMMEN	810	182	628	197	236	122	44	28	1 370
EHEMANN DEUTSCH, EHEFRAU AUSLAENDISCH									
UNTER 600	/	-	/	/	-	-	-	-	/
600 - 1 200	/	/	/	/	/	/	/	/	/
1 200 - 1 800	11	6	5	/	/	/	/	/	8
1 800 - 2 500	36	12	24	12	16	/	/	/	39
2 500 - 3 000	26	8	18	8	8	/	/	/	30
3 000 - 4 000	40	13	28	13	11	/	/	/	47
4 000 - 5 000	22	7	14	7	5	/	/	/	25
5 000 UND MEHR	26	6	19	6	10	/	/	/	37
SONSTIGE FAMILIEN 1)	14	/	11	5	/	/	/	/	19
ZUSAMMEN	178	57	121	55	49	13	/	/	208
EHEFRAU DEUTSCH, EHEMANN AUSLAENDISCH									
UNTER 600	/	/	-	-	-	-	-	-	-
600 - 1 200	8	/	/	/	/	/	/	/	5
1 200 - 1 800	23	11	12	7	/	/	/	/	18
1 800 - 2 500	61	19	42	20	16	5	/	/	71
2 500 - 3 000	33	10	23	10	10	/	/	/	38
3 000 - 4 000	60	18	42	22	15	/	/	/	69
4 000 - 5 000	26	8	18	7	8	/	/	/	31
5 000 UND MEHR	24	7	18	6	9	/	/	/	32
SONSTIGE FAMILIEN 1)	20	5	15	6	8	/	/	/	27
ZUSAMMEN	254	83	172	80	70	18	/	/	290
EHEPAARE ZUSAMMEN									
UNTER 600	31	24	7	/	/	/	/	/	12
600 - 1 200	344	261	83	45	28	8	/	/	135
1 200 - 1 800	1 177	856	321	172	111	29	6	/	521
1 800 - 2 500	3 295	1 728	1 567	800	579	151	27	10	2 574
2 500 - 3 000	1 976	800	1 175	585	459	104	21	7	1 937
3 000 - 4 000	3 202	1 161	2 041	1 050	759	181	35	16	3 339
4 000 - 5 000	1 641	490	1 151	540	448	132	24	8	1 968
5 000 UND MEHR	1 612	421	1 191	448	512	178	40	14	2 242
SONSTIGE FAMILIEN 1)	1 618	564	1 055	441	388	163	45	18	1 982
ZUSAMMEN	14 897	6 305	8 592	4 085	3 285	945	200	77	14 710

*) ERGEBNIS DES MIKROZENSUS.- BEVOELKERUNG AM FAMILIENWOHSITZ.

1) SELBSTAENDIGE LANDWIRTE, MITHELFEDE FAMILIENANGEHOERIGE, KEIN EINKOMMEN SOWIE OHNE ANGABE.

4 Familien

4.16 FAMILIEN IM APRIL 1988 NACH STAATSANGEHOERIGKEIT, MONATLICHEM NETTOEINKOMMEN DER FAMILIE UND ZAHL DER LEDIGEN KINDER *)

1 000

NETTOEINKOMMEN DER FAMILIE VON ... BIS UNTER ... DM	INSGESAMT	OHNE KINDER	MIT ... KINDERN						KINDER
			ZUSAMMEN	1	2	3	4	5 UND MEHR	
ALLEINSTEHENDE DEUTSCH									
UNTER 600	392	334	58	48	9	/	/	-	70
600 - 1 200	2 109	1 854	255	188	52	12	/	/	342
1 200 - 1 800	2 274	1 956	319	239	63	13	/	/	420
1 800 - 2 500	1 648	1 242	406	316	76	12	/	/	513
2 500 - 3 000	417	241	176	130	37	7	/	/	232
3 000 - 4 000	423	196	226	157	54	12	/	/	314
4 000 - 5 000	145	61	84	44	30	8	/	/	138
5 000 UND MEHR	111	56	55	25	17	7	/	/	104
SONSTIGE FAMILIEN 1)	578	383	195	129	51	11	/	/	281
ZUSAMMEN	8 096	6 323	1 773	1 276	388	84	19	6	2 414
ALLEINSTEHENDE AUSLAENDISCH									
UNTER 600	26	21	5	/	/	-	/	-	7
600 - 1 200	87	68	19	13	5	/	/	-	26
1 200 - 1 800	116	92	24	16	5	/	/	/	34
1 800 - 2 500	101	81	20	13	6	/	/	/	30
2 500 - 3 000	13	8	5	/	/	/	/	/	10
3 000 - 4 000	13	7	7	/	/	/	/	-	11
4 000 - 5 000	/	/	/	/	/	/	/	-	/
5 000 UND MEHR	/	/	/	/	/	-	/	-	/
SONSTIGE FAMILIEN 1)	36	26	10	6	/	/	/	/	17
ZUSAMMEN	399	307	92	59	24	7	/	/	139
ALLEINSTEHENDE ZUSAMMEN									
UNTER 600	418	354	63	52	10	/	/	-	77
600 - 1 200	2 196	1 922	274	202	56	13	/	/	368
1 200 - 1 800	2 390	2 047	342	256	68	14	/	/	454
1 800 - 2 500	1 750	1 324	426	329	82	14	/	/	543
2 500 - 3 000	430	249	181	133	39	7	/	/	242
3 000 - 4 000	436	203	233	160	56	13	/	/	325
4 000 - 5 000	149	64	85	44	30	9	/	/	140
5 000 UND MEHR	115	59	56	26	18	7	/	/	107
SONSTIGE FAMILIEN 1)	613	409	205	135	53	12	/	/	298
ZUSAMMEN	8 495	6 630	1 865	1 335	412	91	21	7	2 553
INSGESAMT									
UNTER 600	449	378	71	56	12	/	/	/	89
600 - 1 200	2 540	2 183	357	247	84	21	/	/	503
1 200 - 1 800	3 567	2 904	663	428	179	43	9	/	975
1 800 - 2 500	5 045	3 052	1 993	1 128	661	165	29	11	3 117
2 500 - 3 000	2 405	1 049	1 356	717	497	111	23	8	2 179
3 000 - 4 000	3 638	1 364	2 274	1 210	816	194	38	16	3 664
4 000 - 5 000	1 790	553	1 237	585	478	140	25	8	2 108
5 000 UND MEHR	1 727	480	1 247	473	530	185	44	15	2 349
SONSTIGE FAMILIEN 1)	2 232	973	1 259	576	442	175	47	20	2 280
INSGESAMT	23 392	12 935	10 457	5 420	3 697	1 036	220	84	17 263

*) ERGEBNIS DES MIKROZENSUS.- BEVOELKERUNG AM FAMILIENWOHNSTZ.

1) SELBSTAENDIGE LANDWIRTE, MITHELFFENDE FAMILIENANGEHOERIGE, KEIN EINKOMMEN SOWIE OHNE ANGABE.

4 Familien

4.17 Familien im April 1988 nach Ländern, Zahl der ledigen Kinder in der Familie sowie Staatsangehörigkeit der Bezugsperson *)

1 000

Land	Ins- gesamt	Ohne Kinder	Mit ... Kind(ern)					5 und mehr	Kinder
			zusammen	1	2	3	4		
mit deutscher Bezugsperson									
Schleswig-Holstein	954	538	416	215	151	40	7	/	680
Hamburg	598	410	188	117	60	10	/	/	272
Niedersachsen	2 660	1 503	1 157	591	406	123	29	8	1 932
Bremen	257	169	89	55	27	6	/	/	131
Nordrhein-Westfalen	6 012	3 448	2 564	1 410	874	226	41	14	4 074
Hessen	1 954	1 095	859	464	314	68	10	/	1 352
Rheinland-Pfalz	1 338	715	623	327	229	54	10	/	998
Baden-Württemberg	3 085	1 625	1 461	713	543	163	32	10	2 470
Bayern	3 940	2 160	1 781	932	627	172	37	13	2 919
Saarland	394	209	186	105	64	14	/	/	287
Berlin (West)	736	493	243	156	71	14	/	/	349
Bundesgebiet ...	21 929	12 363	9 566	5 084	3 367	890	172	53	15 464
mit ausländischer Bezugsperson									
Schleswig-Holstein	27	12	15	5	6	/	/	/	30
Hamburg	53	23	30	11	11	5	/	/	60
Niedersachsen	94	34	59	24	21	10	/	/	117
Bremen	16	6	10	/	/	/	/	/	22
Nordrhein-Westfalen	419	148	271	98	95	46	19	12	572
Hessen	164	67	97	40	38	14	/	/	184
Rheinland-Pfalz	56	20	36	12	14	7	/	/	76
Baden-Württemberg	304	121	183	64	72	31	10	5	370
Bayern	242	107	135	57	51	19	/	/	253
Saarland	14	/	10	/	/	/	/	/	20
Berlin (West)	74	29	45	17	15	7	/	/	96
Bundesgebiet ...	1 463	572	892	336	330	146	49	31	1 799
Insgesamt									
Schleswig-Holstein	981	550	431	221	157	43	8	/	710
Hamburg	651	433	218	128	71	15	/	/	332
Niedersachsen	2 754	1 537	1 216	614	427	133	33	9	2 049
Bremen	273	174	98	58	30	8	/	/	153
Nordrhein-Westfalen	6 431	3 596	2 835	1 507	969	272	61	26	4 646
Hessen	2 118	1 162	956	504	352	82	13	5	1 535
Rheinland-Pfalz	1 394	735	659	340	243	61	11	/	1 075
Baden-Württemberg	3 389	1 746	1 644	778	615	194	42	15	2 840
Bayern	4 182	2 266	1 916	989	679	191	42	16	3 172
Saarland	408	213	195	108	67	16	/	/	307
Berlin (West)	810	522	288	173	86	21	/	/	445
Bundesgebiet ...	23 392	12 935	10 457	5 420	3 697	1 036	220	84	17 463

*) Ergebnis des Mikrozensus. - Bevölkerung am Familienwohnsitz.

4 Familien
 4.18 Familien im April 1988 nach Familienstand der Bezugsperson und Ländern *)
 1 000

Familienstand der Bezugsperson	Bundesgebiet	Schleswig-Holstein	Hamburg	Niedersachsen	Bremen	Nordrhein-Westfalen	Hessen	Rheinland-Pfalz	Baden-Württemberg	Bayern	Saarland	Berlin (West)
ohne Kinder												
Männer												
ledig	x	x	x	x	x	x	x	x	x	x	x	x
verheiratet zusammenlebend	6 305	277	192	758	82	1 788	579	373	844	1 100	109	204
verheiratet getrenntlebend	363	10	13	26	/	101	34	15	70	69	/	20
verwitwet	659	24	19	90	11	181	60	44	90	109	11	21
geschieden	748	34	35	73	14	192	68	35	101	135	10	52
Zusammen ...	8 075	344	259	947	111	2 261	740	467	1 104	1 413	133	297
Frauen												
ledig	x	x	x	x	x	x	x	x	x	x	x	x
verheiratet zusammenlebend	-	-	-	-	-	-	-	-	-	-	-	-
verheiratet getrenntlebend	201	7	9	20	/	55	19	11	25	38	/	13
verwitwet	3 864	163	117	492	48	1 074	331	229	517	672	70	152
geschieden	795	36	49	79	13	207	71	29	99	144	8	60
Zusammen ...	4 860	206	175	590	64	1 335	422	269	642	854	80	225
Zusammen												
ledig	x	x	x	x	x	x	x	x	x	x	x	x
verheiratet zusammenlebend	6 305	277	192	758	82	1 788	579	373	844	1 100	109	204
verheiratet getrenntlebend	564	16	23	45	7	155	52	25	95	107	5	33
verwitwet	4 524	187	136	582	59	1 255	391	272	607	781	81	173
geschieden	1 543	70	84	152	27	399	139	64	200	279	18	112
Zusammen ...	12 935	550	433	1 537	174	3 596	1 162	735	1 746	2 266	213	522
mit Kindern												
Männer												
ledig	29	/	/	/	/	8	/	/	5	/	/	/
verheiratet zusammenlebend	8 592	347	161	996	75	2 358	799	556	1 382	1 554	164	201
verheiratet getrenntlebend	43	/	/	/	/	11	/	/	6	6	/	/
verwitwet	126	5	/	19	/	34	11	7	18	23	/	/
geschieden	103	5	5	14	/	26	10	6	15	14	/	6
Zusammen ...	8 893	361	172	1 037	79	2 437	826	571	1 426	1 599	170	214
Frauen												
ledig	236	9	10	28	/	52	18	6	34	56	/	17
verheiratet zusammenlebend	-	-	-	-	-	-	-	-	-	-	-	-
verheiratet getrenntlebend	158	7	/	17	/	42	14	9	20	29	/	12
verwitwet	611	24	12	75	/	161	49	43	89	130	12	16
geschieden	559	30	20	60	11	144	50	30	75	103	8	30
Zusammen ...	1 565	70	46	179	19	399	130	88	218	317	25	74
Zusammen												
ledig	264	11	11	32	/	60	21	7	39	58	/	20
verheiratet zusammenlebend	8 592	347	161	996	75	2 358	799	556	1 382	1 554	164	201
verheiratet getrenntlebend	201	10	6	21	/	53	18	11	26	35	/	14
verwitwet	737	29	15	94	/	195	60	49	107	152	15	18
geschieden	663	35	25	74	14	169	59	36	90	117	9	36
Zusammen ...	10 457	431	218	1 216	98	2 835	956	659	1 644	1 916	195	288
Insgesamt												
Männer												
ledig	29	/	/	/	/	8	/	/	5	/	/	/
verheiratet zusammenlebend	14 897	624	353	1 754	157	4 146	1 378	929	2 226	2 653	273	405
verheiratet getrenntlebend	406	12	15	30	5	112	38	18	76	75	/	22
verwitwet	785	29	21	110	12	215	71	50	108	132	14	23
geschieden	851	39	40	87	16	218	78	41	115	149	12	58
Zusammen ...	16 968	706	431	1 985	190	4 698	1 566	1 038	2 530	3 012	303	511
Frauen												
ledig	236	9	10	28	/	52	18	6	34	56	/	17
verheiratet zusammenlebend	-	-	-	-	-	-	-	-	-	-	-	-
verheiratet getrenntlebend	359	14	13	36	5	97	33	19	45	67	/	25
verwitwet	4 476	187	129	566	50	1 235	380	271	606	801	82	167
geschieden	1 354	66	68	139	24	350	121	59	175	247	15	90
Zusammen ...	6 425	275	221	769	83	1 734	552	356	860	1 171	105	299
Insgesamt												
ledig	264	11	11	32	/	60	21	7	39	58	/	20
verheiratet zusammenlebend	14 897	624	353	1 754	157	4 146	1 378	929	2 226	2 653	273	405
verheiratet getrenntlebend	765	26	29	67	10	208	71	37	121	142	9	47
verwitwet	5 261	216	151	676	62	1 450	451	322	714	933	96	190
geschieden	2 205	105	108	226	40	568	199	100	290	396	27	148
Insgesamt ...	23 392	981	651	2 754	273	6 431	2 118	1 394	3 389	4 182	408	810

*) Ergebnis des Mikrozensus. - Bevölkerung am Familienwohnsitz.

4 Familien

4.19 EHEPAARE IM APRIL 1988 NACH ALTERSGRUPPEN UND EHEDAUER*)

1 000

ALTER DES EHEMANNES VON ... BIS UNTER ... JAHREN	EHEDAUER VON ... BIS UNTER ... JAHREN	INSGESAMT	ALTER DER EHEFRAU VON ... BIS UNTER ... JAHREN						
			15 - 25	25 - 35	35 - 45	45 - 55	55 - 65	65 - 75	75 UND MEHR
15 - 25	UNTER 5	192	156	35	/	-	-	-	-
	5 UND MEHR	19	12	7	-	-	-	-	-
	OHNE ANGABE	29	23	6	/	-	-	-	-
	ZUSAMMEN	240	191	49	/	-	-	-	-
25 - 35	UNTER 5	850	268	557	22	/	/	-	-
	5 - 15	1 246	71	1 116	58	/	/	-	-
	15 UND MEHR	21	-	15	6	-	-	-	-
	OHNE ANGABE	293	45	229	17	/	/	-	-
ZUSAMMEN	2 409	384	1 917	103	/	/	-	-	
35 - 45	UNTER 5	207	16	120	59	11	/	-	-
	5 - 15	1 091	/	628	426	31	/	/	/
	15 - 25	1 330	-	139	1 116	73	/	/	/
	25 UND MEHR	15	-	-	9	5	/	-	-
	DARUNTER 25	10	-	-	6	/	/	-	-
	OHNE ANGABE	356	/	116	219	18	/	/	-
	ZUSAMMEN	2 999	22	1 003	1 829	138	6	/	/
45 - 55	UNTER 5	85	/	19	32	28	/	/	-
	5 - 15	263	/	41	131	80	10	/	/
	15 - 25	1 383	-	9	694	643	35	/	/
	25 - 35	1 640	-	-	107	1 441	88	/	/
	DARUNTER 25	271	-	-	57	207	7	/	/
	35 UND MEHR	11	-	-	-	7	/	-	-
	OHNE ANGABE	374	/	9	107	241	15	/	/
ZUSAMMEN	3 756	/	78	1 071	2 440	154	7	/	
55 - 65	UNTER 5	28	/	/	/	13	8	/	/
	5 - 15	79	-	/	13	35	24	/	/
	15 - 25	186	-	-	20	104	55	6	/
	25 - 35	1 297	-	-	-	679	582	32	/
	DARUNTER 25	42	-	-	/	29	10	/	/
	35 - 45	1 050	-	-	-	61	900	87	/
	45 UND MEHR	/	-	-	-	-	/	/	-
OHNE ANGABE	249	-	/	6	85	144	13	/	
ZUSAMMEN	2 892	/	6	45	977	1 714	144	/	
65 - 75	UNTER 5	11	-	-	/	/	/	/	/
	5 - 15	34	-	/	/	7	17	8	/
	15 - 25	57	-	-	/	13	25	16	/
	25 - 35	178	-	-	/	24	100	50	/
	DARUNTER 25	8	-	-	/	/	/	/	-
	35 - 45	872	-	-	-	/	464	391	16
	45 - 55	343	-	-	-	-	22	297	25
	DARUNTER 50	22	-	-	-	-	-	18	/
	55 UND MEHR	/	-	-	-	-	-	/	/
	OHNE ANGABE	146	-	/	/	/	61	75	5
ZUSAMMEN	1 642	-	/	/	53	693	840	52	
75 UND MEHR	UNTER 5	5	-	-	/	/	/	/	/
	5 - 15	19	-	/	/	/	6	9	/
	15 - 25	30	-	-	/	/	8	15	5
	25 - 35	59	-	-	/	/	17	30	9
	DARUNTER 25	/	-	-	-	/	/	/	/
	35 - 45	162	-	-	/	/	28	103	32
	45 - 55	438	-	-	-	-	/	221	213
	DARUNTER 50	61	-	-	-	-	-	35	27
	55 - 65	141	-	-	-	-	-	9	133
	DARUNTER 60	12	-	-	-	-	-	-	12
65 UND MEHR	/	-	-	-	-	-	-	/	
DARUNTER 65	/	-	-	-	-	-	-	/	
OHNE ANGABE	102	-	/	/	/	7	44	51	
ZUSAMMEN	960	-	/	/	7	71	431	449	
INSGESAMT	UNTER 5	1 377	443	734	119	57	17	6	/
	5 - 15	2 751	88	1 795	629	155	60	21	/
	15 - 25	3 006	-	163	1 837	835	125	39	8
	25 - 35	3 188	-	-	120	2 152	788	114	14
	DARUNTER 25	335	-	-	65	242	21	6	/
	35 - 45	2 095	-	-	-	70	1 396	580	49
	45 - 55	784	-	-	-	-	26	520	238
	DARUNTER 50	83	-	-	-	-	-	53	31
	55 - 65	142	-	-	-	-	-	9	133
	DARUNTER 60	12	-	-	-	-	-	-	12
	65 UND MEHR	/	-	-	-	-	-	-	/
	DARUNTER 65	/	-	-	-	-	-	-	/
	OHNE ANGABE	1 549	71	362	350	351	228	132	57
INSGESAMT	14 897	601	3 054	3 055	3 619	2 639	1 422	507	

*) ERGEBNIS DES MIKROZENSUS.- BEVOELKERUNG AM FAMILIENWOHNSTZ.-
EHEPAARE VERHEIRATET ZUSAMMENLEBEND.

4 Familien

4.20 Ehepaare im April 1988 nach Beteiligung am Erwerbaleben und Altersgruppen der Ehepartner*)

4.20.1 Insgesamt

1 000

Alter des Ehemannes von ... bis unter ... Jahren	Insgesamt	Alter der Ehefrau von ... bis unter ... Jahren									
		unter 25	25 - 35	35 - 45	45 - 55	55 - 60	darunter		davon		65 und mehr
							56 - 60	60 - 65	60 - 63	63 - 65	

Ehepaare insgesamt

unter 25	240	191	49	/	-	-	-	-	-	-	-	-
25 - 35	2 409	384	1 917	103	/	/	/	/	/	/	/	/
35 - 45	2 999	22	1 003	1 829	138	/	/	/	/	/	/	/
45 - 55	3 756	/	78	1 071	2 440	129	27	25	19	6	8	8
55 - 60	1 564	/	5	34	780	589	184	133	108	25	23	23
darunter:												
58 - 60	662	-	/	10	227	319	125	91	74	17	14	14
60 - 65	1 328	-	/	11	198	474	249	518	372	147	125	125
davon:												
60 - 63	854	-	/	9	154	354	178	282	220	62	53	53
63 - 65	474	-	/	43	120	71	236	151	85	72	72	72
65 und mehr	2 601	-	/	6	60	174	105	590	283	306	1 772	1 772
Insgesamt ...	14 897	601	3 054	3 055	3 619	1 371	566	1 268	783	485	1 929	1 929

beide Ehepartner erwerbstätig

unter 25	116	90	25	/	-	-	-	-	-	-	-	-
25 - 35	1 123	192	880	49	/	/	/	/	/	/	/	/
35 - 45	1 483	8	469	934	71	/	/	/	/	/	/	/
45 - 55	1 754	/	32	546	1 129	43	7	7	7	7	7	7
55 - 60	482	/	/	16	295	152	39	15	13	7	7	7
darunter:												
58 - 60	164	-	/	75	74	25	10	9	9	7	7	7
60 - 65	169	-	/	50	74	34	36	28	8	8	8	8
davon:												
60 - 63	131	-	/	42	61	27	23	19	19	17	17	17
63 - 65	38	-	/	8	13	7	13	9	9	8	8	8
65 und mehr	74	-	/	7	11	5	25	13	12	12	30	30
Zusammen ...	5 201	291	1 409	1 551	1 553	282	85	79	56	23	36	36

Ehemann allein erwerbstätig (Ehefrau erwerbslos oder Nichterwerbsperson)

unter 25	101	82	19	/	-	-	-	-	-	-	-	-
25 - 35	1 129	158	925	44	/	/	/	/	/	/	/	/
35 - 45	1 387	13	489	821	60	/	/	/	/	/	/	/
45 - 55	1 737	/	38	470	1 136	68	16	18	13	13	5	5
55 - 60	673	-	/	13	319	261	80	65	52	13	12	12
darunter:												
58 - 60	262	-	/	84	127	49	41	32	9	9	6	6
60 - 65	267	-	/	45	96	49	100	75	25	23	23	23
davon:												
60 - 63	221	-	/	39	86	44	78	61	17	17	17	17
63 - 65	45	-	/	7	10	5	22	14	8	8	6	6
65 und mehr	60	-	/	7	6	7	17	8	8	8	35	35
Zusammen ...	5 353	255	1 473	1 350	1 565	433	148	201	150	51	76	76

Ehefrau allein erwerbstätig (Ehemann erwerbslos oder Nichterwerbsperson)

unter 25	9	7	/	-	-	-	-	-	-	-	-	-
25 - 35	73	15	53	/	/	-	-	-	-	-	-	-
35 - 45	56	/	18	34	/	-	-	-	-	-	-	-
45 - 55	113	/	28	75	6	/	/	/	/	/	/	/
55 - 60	105	-	/	56	44	13	7	7	7	7	7	7
darunter:												
58 - 60	54	-	/	24	27	9	7	7	7	7	7	7
60 - 65	118	-	/	39	62	29	13	12	12	12	12	12
davon:												
60 - 63	80	-	/	28	42	18	7	7	7	7	7	7
63 - 65	38	-	/	11	20	11	6	6	6	6	6	6
65 und mehr	88	-	/	20	35	18	22	15	7	7	9	9
Zusammen ...	561	22	77	73	194	147	61	38	29	9	10	10

beide Ehepartner erwerbslos oder Nichterwerbspersonen¹⁾

unter 25	14	12	/	-	-	-	-	-	-	-	-	-
25 - 35	85	20	59	6	/	/	/	/	/	/	/	/
35 - 45	73	/	28	40	/	/	/	/	/	/	/	/
45 - 55	152	/	5	28	100	12	12	12	12	12	12	12
55 - 60	305	-	/	10	109	132	51	50	40	10	10	10
darunter:												
58 - 60	183	-	/	44	91	41	39	31	8	7	7	7
60 - 65	774	-	/	63	242	137	369	257	112	97	97	97
davon:												
60 - 63	421	-	/	46	165	90	174	134	40	34	34	34
63 - 65	353	-	/	17	77	48	195	123	71	63	63	63
65 und mehr	2 380	-	/	31	123	79	527	247	280	1 697	1 697	1 697
Zusammen ...	3 783	33	96	81	307	509	271	950	548	402	1 807	1 807

*) Ergebnis des Mikrozensus. - Bevölkerung am Familienwohnsitz. - Ehepaare verheiratet zusammenlebend.

1) Setzen sich zusammen: Beide Ehepartner erwerbslos,

Ehemann erwerbslos (Ehefrau Nichterwerbsperson), beide Ehepartner Nichterwerbspersonen, Ehemann Nichterwerbsperson (Ehefrau erwerbslos).

4 Familien

4.20 Ehepaare im April 1988 nach Beteiligung am Erwerbsleben und Altersgruppen der Ehepartner*)

4.20.2 Ohne Kinder

1 000

Alter des Ehemannes von ... bis unter ... Jahren	Ins-gesamt	Alter der Ehefrau von ... bis unter ... Jahren									
		unter 25	25 - 35	35 - 45	45 - 55	55 - 60	darunter		davon		65 und mehr
							58 - 60	60 - 65	60 - 63	63 - 65	

Ehepaare zusammen

unter 25	117	95	22	/	-	-	-	-	-	-	-
25 - 35	672	172	476	22	/	/	-	/	/	/	-
35 - 45	448	7	161	233	42	/	/	/	/	/	/
45 - 55	1 038	/	18	179	749	67	17	18	14	/	7
55 - 60	817	/	/	9	339	354	119	95	76	19	19
darunter:											
58 - 60	388	-	/	/	103	203	84	67	53	13	12
60 - 65	928	-	/	/	95	312	174	408	289	119	108
davon:											
60 - 63	570	-	/	/	71	232	124	219	170	49	44
63 - 65	358	-	/	/	24	81	50	189	119	70	64
65 und mehr	2 286	-	/	/	34	121	75	487	226	262	1 641
Zusammen ...	6 305	275	677	449	1 261	857	387	1 010	606	404	1 775

beide Ehepartner erwerbstätig

unter 25	82	65	16	/	-	-	-	-	-	-	-
25 - 35	523	130	376	16	/	/	-	/	/	/	-
35 - 45	332	/	126	172	27	/	/	/	/	/	-
45 - 55	543	/	12	120	385	24	/	/	/	/	/
55 - 60	228	/	/	/	125	87	24	9	8	/	/
darunter:											
58 - 60	83	-	/	/	32	43	16	6	5	/	/
60 - 65	91	-	-	/	21	43	21	23	17	6	/
davon:											
60 - 63	70	-	-	/	16	36	17	15	12	/	/
63 - 65	22	-	-	/	7	7	/	8	5	/	/
65 und mehr	47	-	/	/	/	/	/	15	8	8	24
Zusammen ...	1 844	201	531	315	562	160	52	49	34	15	28

Ehemann allein erwerbstätig (Ehefrau erwerbslos oder Nichterwerbsperson)

unter 25	25	22	/	/	-	-	-	-	-	-	-
25 - 35	96	28	63	/	/	-	-	/	/	/	-
35 - 45	90	/	27	47	12	/	/	/	/	/	/
45 - 55	392	/	/	46	292	32	9	12	9	/	/
55 - 60	330	-	/	/	125	147	49	46	37	9	10
darunter:											
58 - 60	146	-	/	/	33	78	32	29	23	6	5
60 - 65	169	-	/	/	17	58	32	77	57	20	18
davon:											
60 - 63	138	-	-	/	14	52	29	59	46	13	13
63 - 65	31	-	/	-	/	6	/	18	11	7	/
65 und mehr	46	-	-	/	/	/	/	12	6	6	30
Zusammen ...	1 148	52	97	100	448	241	93	148	110	39	62

Ehefrau allein erwerbstätig (Ehemann erwerbslos oder Nichterwerbsperson)

unter 25	6	/	/	-	-	-	-	-	-	-	-
25 - 35	37	9	27	/	/	-	-	-	-	-	-
35 - 45	14	/	/	8	/	-	-	-	-	-	-
45 - 55	47	/	/	8	33	/	/	/	/	-	-
55 - 60	65	-	-	/	31	31	9	/	/	-	-
darunter:											
58 - 60	35	-	-	/	15	19	7	/	/	-	-
60 - 65	80	-	/	/	24	46	22	9	8	/	/
davon:											
60 - 63	53	-	-	/	17	32	14	/	/	/	/
63 - 65	27	-	-	/	7	14	8	/	/	/	/
65 und mehr	63	-	-	/	13	26	13	16	11	6	7
Zusammen ...	312	14	34	19	103	106	45	29	22	6	8

beide Ehepartner erwerbslos oder Nichterwerbspersonen¹⁾

unter 25	/	/	/	-	-	-	-	-	-	-	-
25 - 35	16	/	10	/	-	-	-	-	-	-	-
35 - 45	11	/	/	6	/	/	/	/	/	-	/
45 - 55	57	/	/	/	38	7	/	/	/	/	/
55 - 60	194	-	-	/	57	89	37	38	30	8	9
darunter:											
58 - 60	123	-	-	/	24	63	30	30	24	7	6
60 - 65	588	-	/	/	34	166	100	300	207	93	87
davon:											
60 - 63	309	-	/	/	24	113	65	141	108	33	30
63 - 65	279	-	-	/	10	54	35	159	99	59	57
65 und mehr	2 131	-	/	/	18	88	58	443	201	242	1 580
Zusammen ...	3 000	9	15	15	149	351	197	785	441	344	1 678

*) Ergebnis des Mikrozensus. - Bevölkerung am Familienwohnsitz. - Ehepaare verheiratet zusammenlebend.

Ehemann erwerbslos (Ehefrau Nichterwerbsperson), beide Ehepartner Nichterwerbspersonen, Ehemann Nichterwerbsperson (Ehefrau erwerbslos).

1) Setzen sich zusammen: Beide Ehepartner erwerbslos.

4 Familien

4.20 Ehepaare im April 1988 nach Beteiligung am Erwerbsleben und Altersgruppen der Ehepartner*)

4.20.3 Mit Kindern:

1 000

Alter des Ehemannes von ... bis unter ... Jahren	Ins-gesamt	Alter der Ehefrau von ... bis unter ... Jahren									
		unter 25	25 - 35	35 - 45	45 - 55	55 - 60	darunter 58	60 - 65	davon 60	63	65 und mehr

Ehepaare zusammen

unter 25	123	96	27	/	-	-	-	-	-	-	-	-
25 - 35	1 738	213	1 442	81	/	/	-	-	-	-	-	-
35 - 45	2 551	15	843	1 596	95	/	/	/	/	/	/	/
45 - 55	2 717	/	61	892	1 692	62	10	7	5	/	/	/
55 - 60	747	-	/	26	441	235	64	38	32	6	/	/
darunter:												
58 - 60	274	-	/	7	124	116	41	24	20	/	/	/
60 - 65	400	-	/	7	102	162	75	111	82	28	/	18
davon:												
60 - 63	284	-	/	5	83	123	54	63	50	13	/	9
63 - 65	116	-	/	/	19	39	21	47	32	15	/	8
65 und mehr	315	-	/	/	26	53	30	102	58	45	/	131
Zusammen ...	8 592	326	2 377	2 606	2 358	514	179	259	177	81		153

beide Ehepartner erwerbstätig

unter 25	34	25	9	/	-	-	-	-	-	-	-	-
25 - 35	601	62	504	34	/	-	-	-	-	-	-	-
35 - 45	1 152	/	343	761	44	/	/	/	/	/	/	/
45 - 55	1 211	/	21	426	744	20	/	/	/	/	/	/
55 - 60	254	-	/	12	170	65	15	6	6	/	/	-
darunter:												
58 - 60	81	-	/	/	44	30	10	/	/	/	/	-
60 - 65	78	-	-	/	29	31	13	13	11	/	/	/
davon:												
60 - 63	62	-	-	/	26	25	10	8	7	/	/	/
63 - 65	16	-	-	/	/	6	/	5	/	/	/	/
65 und mehr	27	-	-	/	/	6	/	9	5	/	/	7
Zusammen ...	3 357	91	878	1 236	991	123	33	30	22	8		9

Ehemann allein erwerbstätig (Ehefrau erwerbslos oder Nichterwerbsperson):

unter 25	76	60	16	/	-	-	-	-	-	-	-	-
25 - 35	1 033	130	862	40	/	-	-	-	-	-	-	-
35 - 45	1 297	11	462	775	48	/	/	/	/	/	/	/
45 - 55	1 344	/	34	424	844	36	6	5	/	/	/	/
55 - 60	342	-	/	11	194	114	31	20	16	/	/	/
darunter:												
58 - 60	115	-	/	/	50	49	18	12	9	/	/	/
60 - 65	98	-	/	/	29	39	17	24	19	5	/	/
davon:												
60 - 63	83	-	/	/	24	35	15	19	15	/	/	/
63 - 65	15	-	/	/	/	/	/	/	/	/	/	/
65 und mehr	14	-	/	-	/	/	/	/	/	/	/	5
Zusammen ...	4 204	203	1 375	1 251	1 117	192	56	53	40	13		13

Ehefrau allein erwerbstätig (Ehemann erwerbslos oder Nichterwerbsperson)

unter 25	/	/	/	-	-	-	-	-	-	-	-	-
25 - 35	36	6	26	/	/	-	-	-	-	-	-	-
35 - 45	41	/	13	27	/	-	-	-	-	-	-	-
45 - 55	66	-	/	20	42	/	/	/	/	/	/	/
55 - 60	40	-	/	/	25	13	/	/	/	/	/	/
darunter:												
58 - 60	18	-	-	/	10	8	/	/	/	/	/	-
60 - 65	38	-	/	/	16	16	8	/	/	/	/	-
davon:												
60 - 63	27	-	/	/	12	11	/	/	/	/	/	-
63 - 65	11	-	-	/	/	6	/	/	/	/	/	-
65 und mehr	25	-	/	/	7	9	/	5	/	/	/	/
Zusammen ...	249	8	43	53	92	41	16	10	8	/	/	/

beide Ehepartner erwerbslos oder Nichterwerbspersonen¹⁾

unter 25	10	9	/	-	-	-	-	-	-	-	-	-
25 - 35	68	15	49	/	/	/	-	-	-	-	-	-
35 - 45	62	/	25	34	/	-	-	-	-	-	-	-
45 - 55	96	/	/	23	62	/	/	/	/	/	/	/
55 - 60	111	-	/	/	52	43	15	12	10	/	/	/
darunter:												
58 - 60	60	-	/	/	20	29	11	9	8	/	/	/
60 - 65	186	-	/	/	29	76	38	69	50	19	/	11
davon:												
60 - 63	113	-	/	/	21	52	25	33	26	7	/	/
63 - 65	74	-	-	/	7	24	12	36	24	12	/	6
65 und mehr	249	-	/	/	13	35	21	84	46	37	/	117
Zusammen ...	782	25	81	66	158	158	74	166	107	59		129

*) Ergebnis des Mikrozensus. - Bevölkerung am Familienwohnsitz. - Ehepaare verheiratet zusammenlebend.

1) Setzen sich zusammen: Beide Ehepartner erwerbslos.

Ehemann erwerbslos (Ehefrau Nichterwerbsperson), beide Ehepartner Nichterwerbspersonen, Ehemann Nichterwerbsperson (Ehefrau erwerbslos).

4 Familien

4.21 EHEPAARE IM APRIL 1988 NACH BETEILIGUNG AM ERWERBSLEBEN UND STELLUNG IM BERUF DES EHEMANNES SOWIE NACH STELLUNG IM BERUF UND WOCHENARBEITSZEIT DER EHEFRAU *)

4.21.1 INSGESAMT

1 000

BETEILIGUNG AM ERWERBSLEBEN UND STELLUNG IM BERUF DES EHEMANNES	INSGESAMT	STELLUNG IM BERUF DER EHEFRAU						
		SELBSTAENDIGE		MITH. FAM.- ANGEOERIGE		BEAMTINNEN	AN- GESTELLTE	ARBEI- TERINNEN
		ZUSAMMEN	DARUNTER AUSSERHALB DER LAND- UND FORST- WIRTSCHAFT	ZUSAMMEN	DARUNTER AUSSERHALB DER LAND- UND FORST- WIRTSCHAFT			
WOCHENARBEITSZEIT ¹⁾ DER EHEFRAU BIS EINSCHLIESSLICH 20 STUNDEN								
ERWERBSPERSONEN	1 562	75	71	146	77	72	850	420
ERWERBSTAETIGE	1 532	74	70	145	77	71	837	405
SELBSTAENDIGE	291	13	12	96	67	6	158	18
DARUNTER: AUSSERHALB DER LAND- UND FORSTWIRTSCHAFT	256	12	12	68	66	6	154	17
MITHELFFENDE FAMILIENANGEHOERIGE	16	/	/	14	/	/	-	/
DARUNTER: AUSSERHALB DER LAND- UND FORSTWIRTSCHAFT	/	/	/	/	/	-	-	/
BEAMTE	198	13	13	/	/	30	121	32
ANGESTELLTE	533	33	33	7	/	31	370	92
ARBEITER	495	14	12	26	/	/	188	263
ERWERBSLOSE	29	/	/	/	/	/	13	15
NICHTERWERBSPERSONEN	96	7	6	/	/	/	39	45
DARUNTER: MIT UEBERWIEGENDEM LEBENS- UNTERHALT DURCH RENTE UND DGL.	91	7	6	/	/	/	35	43
ZUSAMMEN	1 658	82	77	150	78	74	888	465
WOCHENARBEITSZEIT ¹⁾ DER EHEFRAU VON 21 BIS EINSCHLIESSLICH 35 STUNDEN								
ERWERBSPERSONEN	1 007	42	40	85	17	44	558	278
ERWERBSTAETIGE	985	41	39	85	17	44	547	269
SELBSTAENDIGE	154	10	9	54	15	5	72	12
DARUNTER: AUSSERHALB DER LAND- UND FORSTWIRTSCHAFT	110	9	9	16	15	5	69	10
MITHELFFENDE FAMILIENANGEHOERIGE	7	/	/	6	-	-	/	/
DARUNTER: AUSSERHALB DER LAND- UND FORSTWIRTSCHAFT	/	/	/	-	-	-	-	-
BEAMTE	105	/	/	/	/	20	66	15
ANGESTELLTE	331	19	19	/	/	16	243	50
ARBEITER	388	7	6	21	/	/	165	193
ERWERBSLOSE	22	/	/	/	/	/	12	5
NICHTERWERBSPERSONEN	83	/	/	/	/	/	40	37
DARUNTER: MIT UEBERWIEGENDEM LEBENS- UNTERHALT DURCH RENTE UND DGL.	78	/	/	/	/	/	36	36
ZUSAMMEN	1 090	45	42	87	17	46	598	315
WOCHENARBEITSZEIT ¹⁾ DER EHEFRAU VON 36 STUNDEN UND MEHR								
ERWERBSPERSONEN	2 703	214	193	250	50	138	1 383	718
ERWERBSTAETIGE	2 610	204	183	249	50	134	1 343	680
SELBSTAENDIGE	587	71	60	196	47	14	261	45
DARUNTER: AUSSERHALB DER LAND- UND FORSTWIRTSCHAFT	410	58	57	50	47	13	252	38
MITHELFFENDE FAMILIENANGEHOERIGE	21	7	6	12	/	-	/	/
DARUNTER: AUSSERHALB DER LAND- UND FORSTWIRTSCHAFT	7	6	6	/	/	-	/	/
BEAMTE	241	14	13	/	/	55	147	24
ANGESTELLTE	775	74	72	6	/	48	559	88
ARBEITER	987	37	32	36	/	16	376	522
ERWERBSLOSE	93	10	10	/	-	/	41	37
NICHTERWERBSPERSONEN	228	25	24	/	/	12	105	82
DARUNTER: MIT UEBERWIEGENDEM LEBENS- UNTERHALT DURCH RENTE UND DGL.	171	20	19	/	/	6	72	69
ZUSAMMEN	2 930	239	217	253	50	150	1 488	800
ERWERBSTAETIGE FRAUEN INSGESAMT								
ERWERBSPERSONEN	5 271	331	303	480	143	254	2 791	1 416
ERWERBSTAETIGE	5 127	319	292	479	143	248	2 726	1 355
SELBSTAENDIGE	1 032	94	81	346	129	26	491	75
DARUNTER: AUSSERHALB DER LAND- UND FORSTWIRTSCHAFT	776	79	78	133	129	24	475	65
MITHELFFENDE FAMILIENANGEHOERIGE	43	9	7	32	/	/	/	/
DARUNTER: AUSSERHALB DER LAND- UND FORSTWIRTSCHAFT	10	7	7	/	/	-	/	/
BEAMTE	544	31	30	/	/	105	334	71
ANGESTELLTE	1 638	127	124	15	/	95	1 172	230
ARBEITER	1 869	58	50	82	6	23	729	978
ERWERBSLOSE	144	12	12	/	/	5	65	61
NICHTERWERBSPERSONEN	407	35	33	9	/	16	184	164
DARUNTER: MIT UEBERWIEGENDEM LEBENS- UNTERHALT DURCH RENTE UND DGL.	339	29	27	9	/	9	144	148
INSGESAMT	5 678	366	336	489	145	270	2 974	1 579

*) ERGEBNIS DES MIKROZENSUS.- BEVOELKERUNG AM FAMILIENWOHNSTUAT.- EHEPAARE VERHEIRATET ZUSAMMENLEBEND.

1) NORMALERWEISE GELEISTETE WOCHENARBEITSZEIT.

4 Familien

4.21 Ehepaare im April 1988 nach Beteiligung am Erwerbsleben und Stellung im Beruf des Ehemannes sowie nach Stellung im Beruf und Wochenarbeitszeit der Ehefrau *)

4.21.2 mit Kindern

1 000

Beteiligung am Erwerbsleben und Stellung im Beruf des Ehemannes	Insgesamt	Stellung im Beruf der Ehefrau						
		Selbständige		Mith. Fam.- Angehörige		Beamtinnen	An- gestellte	Arbei- terinnen
		Zusammen	Darunter ausserhalb der Land- und Forst- wirtschaft	Zusammen	Darunter ausserhalb der Land- und Forst- wirtschaft			
Wochenarbeitszeit ¹⁾ der Ehefrau bis einschliesslich 20 Stunden								
Erwerbspersonen	1 258	62	59	106	53	66	692	332
Erwerbstaetige	1 239	62	59	105	53	66	683	323
Selbständige	226	11	10	70	46	6	126	14
Darunter: Ausserhalb der Land- und Forstwirtschaft	196	10	10	46	45	5	123	12
Mithelfende Familienangehörige	7	/	/	7	/	-	-	/
Darunter: Ausserhalb der Land- und Forstwirtschaft	/	/	/	/	/	-	-	/
Beamte	169	12	12	/	/	28	102	26
Angestellte	439	28	27	6	/	29	297	74
Arbeiter	404	11	9	21	/	/	158	210
Erwerbslose	19	/	/	/	/	/	8	9
Nichterwerbspersonen	44	/	/	/	/	/	17	22
Darunter: mit ueberwiegendem Lebens- unterhalt durch Rente und dgl.	40	/	/	/	/	/	14	21
Zusammen	1 302	65	61	107	54	68	708	354
Wochenarbeitszeit ¹⁾ der Ehefrau von 21 bis einschliesslich 35 Stunden								
Erwerbspersonen	701	30	28	67	12	36	376	192
Erwerbstaetige	689	30	28	67	12	36	371	185
Selbständige	117	8	7	43	10	/	53	9
Darunter: Ausserhalb der Land- und Forstwirtschaft	80	7	7	11	10	/	51	7
Mithelfende Familienangehörige	/	/	/	/	-	-	/	-
Darunter: Ausserhalb der Land- und Forstwirtschaft	/	/	/	-	-	-	-	-
Beamte	78	/	/	/	/	18	46	11
Angestellte	221	14	13	/	/	12	161	33
Arbeiter	270	5	/	18	/	/	111	134
Erwerbslose	13	/	/	/	/	/	5	6
Nichterwerbspersonen	29	/	/	/	/	/	13	12
Darunter: mit ueberwiegendem Lebens- unterhalt durch Rente und dgl.	26	/	/	/	/	/	11	12
Zusammen	731	32	29	69	12	38	389	204
Wochenarbeitszeit ¹⁾ der Ehefrau von 36 Stunden und mehr								
Erwerbspersonen	1 425	145	128	198	33	67	589	427
Erwerbstaetige	1 376	138	122	198	33	64	570	405
Selbständige	402	47	38	154	32	9	160	32
Darunter: Ausserhalb der Land- und Forstwirtschaft	259	36	36	33	31	9	154	27
Mithelfende Familienangehörige	12	/	/	7	/	-	/	/
Darunter: Ausserhalb der Land- und Forstwirtschaft	/	/	/	/	/	-	/	/
Beamte	107	11	10	/	/	28	54	13
Angestellte	331	50	48	/	/	21	209	46
Arbeiter	524	27	22	31	/	6	147	314
Erwerbslose	50	7	7	/	-	/	18	22
Nichterwerbspersonen	91	12	12	/	/	6	34	36
Darunter: mit ueberwiegendem Lebens- unterhalt durch Rente und dgl.	63	9	9	/	/	/	21	29
Zusammen	1 516	157	140	200	34	73	623	463
Erwerbstaetige Frauen zusammen								
Erwerbspersonen	3 385	238	216	371	98	170	1 656	951
Erwerbstaetige	3 304	230	208	370	98	166	1 624	914
Selbständige	745	65	55	267	88	19	339	55
Darunter: Ausserhalb der Land- und Forstwirtschaft	535	53	52	91	87	18	327	46
Mithelfende Familienangehörige	22	/	/	16	/	-	/	/
Darunter: Ausserhalb der Land- und Forstwirtschaft	/	/	/	/	/	-	/	/
Beamte	353	26	25	/	/	73	202	49
Angestellte	986	92	89	13	/	62	667	152
Arbeiter	1 198	43	36	70	/	12	416	657
Erwerbslose	81	8	8	/	/	/	32	37
Nichterwerbspersonen	164	16	15	5	/	8	64	70
Darunter: mit ueberwiegendem Lebens- unterhalt durch Rente und dgl.	129	12	12	5	/	/	47	61
Zusammen	3 549	254	231	376	99	178	1 720	1 021

*) ERGEBNIS DES MIKROZENSUS.- BEVOELKERUNG AM FAMILIENWOHNSTZ.- Ehepaare verheiratet zusammenlebend.

1) NORMALERWEISE GELEISTETE WOCHENARBEITSZEIT.

4 Familien

4.22 Ehepaare im April 1988 nach monatlichem Nettoeinkommen der Ehepartner sowie nach der Wochenarbeitszeit der Ehefrau *)

4.22.1 Insgesamt

1 000

Nettoeinkommen des Ehemannes von ... bis unter ... DM	Insgesamt	Nettoeinkommen der Ehefrau von ... bis unter ... DM										Selbst. Landwirte, mithelf. Fam.-angeh.	Ohne Angabe
		Zusammen	unter 600	600 - 1 200	1 200 - 1 800	1 800 - 2 500	2 500 - 3 000	3 000 - 3 500	3 500 - 4 000	4 000 - 5 000	5 000 und mehr		
Wochenarbeitszeit ¹⁾ der Ehefrau bis einschliesslich 20 Stunden													
unter 600	9	7	/	/	/	/	/	-	-	-	/	/	/
600 - 1 200	42	36	14	16	/	/	/	/	/	/	/	/	6
1 200 - 1 800	149	134	64	60	7	/	/	/	/	/	/	/	12
1 800 - 2 500	566	527	249	251	20	6	/	/	/	/	/	/	31
2 500 - 3 000	232	215	87	110	14	/	/	/	/	/	/	/	11
3 000 - 3 500	160	148	53	73	15	/	/	/	/	/	/	/	8
3 500 - 4 000	108	99	33	45	13	5	/	/	/	/	/	/	6
4 000 - 5 000	132	118	43	47	17	9	/	/	/	/	/	/	11
5 000 und mehr	144	120	44	38	21	11	/	/	/	/	/	/	18
Zusammen	1 542	1 402	589	644	111	41	8	/	/	/	/	/	103
Selbst. Landwirte, mith. Familienangehörige	52	7	/	/	/	/	/	-	-	/	/	/	45
Kein Einkommen, ohne Angabe	64	18	7	6	/	/	/	/	-	/	/	/	7
Zusammen	1 658	1 427	599	653	116	43	8	/	/	/	/	/	155
Wochenarbeitszeit ¹⁾ der Ehefrau von 21 bis einschliesslich 35 Stunden													
unter 600	8	8	/	/	/	/	/	-	-	/	/	/	/
600 - 1 200	32	29	/	16	6	/	/	/	/	/	/	/	/
1 200 - 1 800	144	135	17	88	25	/	/	/	/	/	/	/	8
1 800 - 2 500	415	393	41	268	64	18	/	/	/	/	/	/	18
2 500 - 3 000	136	131	10	83	24	9	/	/	/	/	/	/	/
3 000 - 3 500	91	89	5	52	18	8	/	/	/	/	/	/	/
3 500 - 4 000	50	47	/	24	11	5	/	/	/	/	/	/	/
4 000 - 5 000	58	55	/	25	16	7	/	/	/	/	/	/	/
5 000 und mehr	55	49	/	18	11	10	/	/	/	/	/	/	/
Zusammen	990	936	85	577	178	64	17	8	/	/	/	/	41
Selbst. Landwirte, mith. Familienangehörige	52	5	/	/	/	/	/	-	-	/	/	/	46
Kein Einkommen, ohne Angabe	48	14	/	/	/	/	/	/	/	-	/	/	31
Zusammen	1 090	954	86	584	183	67	18	9	/	/	/	/	90
Wochenarbeitszeit ¹⁾ der Ehefrau von 36 Stunden und mehr													
unter 600	44	41	/	9	13	10	/	/	/	/	/	/	/
600 - 1 200	142	131	6	35	49	28	5	/	/	/	/	/	9
1 200 - 1 800	535	510	15	111	295	71	9	/	/	/	/	/	19
1 800 - 2 500	1 022	974	24	205	382	325	19	10	/	/	/	/	36
2 500 - 3 000	268	253	10	50	72	80	31	7	/	/	/	/	9
3 000 - 3 500	179	167	6	27	37	53	18	20	/	/	/	/	7
3 500 - 4 000	102	94	/	14	20	24	10	8	12	/	/	/	5
4 000 - 5 000	111	101	/	11	25	25	9	5	11	/	/	/	6
5 000 und mehr	123	111	/	11	19	26	11	10	7	17	6	6	6
Zusammen	2 525	2 380	78	473	910	641	113	71	35	32	28	95	50
Selbst. Landwirte, mith. Familienangehörige	199	21	/	/	5	6	/	/	/	/	/	/	171
Kein Einkommen, ohne Angabe	206	102	/	10	32	34	10	6	/	/	/	/	9
Zusammen	2 930	2 503	81	487	947	681	123	78	39	36	31	275	153
Erwerbstätige Frauen insgesamt													
unter 600	61	56	6	16	16	12	/	/	/	/	/	/	/
600 - 1 200	217	196	24	67	58	32	6	/	/	/	/	/	18
1 200 - 1 800	828	779	96	259	327	76	10	/	/	/	/	/	40
1 800 - 2 500	2 003	1 894	314	724	466	350	22	10	/	/	/	/	84
2 500 - 3 000	636	599	106	243	110	91	36	8	/	/	/	/	23
3 000 - 3 500	430	403	65	152	71	65	22	23	/	/	/	/	16
3 500 - 4 000	260	239	40	83	43	34	13	10	13	/	/	/	10
4 000 - 5 000	301	274	50	83	58	41	12	11	6	12	/	/	17
5 000 und mehr	322	280	52	67	51	46	15	12	8	7	21	27	16
Zusammen	5 057	4 718	752	1 694	1 199	747	137	82	39	35	33	239	100
Selbst. Landwirte, mith. Familienangehörige	303	33	/	10	7	7	/	/	/	/	/	/	261
Kein Einkommen, ohne Angabe	318	133	10	20	40	37	10	6	/	/	/	/	19
Zusammen	5 678	4 884	766	1 724	1 246	791	149	90	43	40	36	519	166

*) Ergebnis des Mikrozensus.- Bevölkerung am Familienwohnsitz.- Ehepaare verheiratet zusammenlebend.

1) Normalerweise geleistete Wochenarbeitszeit.

4 Familien

4.22 Ehepaare im April 1988 nach monatlichem Nettoeinkommen der Ehepartner sowie nach der Wochenarbeitszeit der Ehefrau *)

4.22.2 mit Kindern

1 000

Nettoeinkommen des Ehemannes von ... bis unter ... DM	Ins-gesamt	Nettoeinkommen der Ehefrau von ... bis unter ... DM										Selbst. Landwirte, mithelf. Fam.-angeh.	Ohne Angabe	
		Zusammen	unter 600	600 - 1 200	1 200 - 1 800	1 800 - 2 500	2 500 - 3 000	3 000 - 3 500	3 500 - 4 000	4 000 - 5 000	5 000 und mehr			
Wochenarbeitszeit ¹⁾ der Ehefrau bis einschliesslich 20 Stunden														
unter 600	6	6	/	/	/	/	/	/	-	-	-	/	/	-
600 - 1 200	25	21	9	8	/	/	/	/	/	/	-	-	/	/
1 200 - 1 800	97	88	43	37	6	/	/	/	/	/	-	-	8	/
1 800 - 2 500	445	414	194	199	16	/	/	/	-	-	-	-	24	7
2 500 - 3 000	191	175	72	89	11	/	/	/	-	-	-	-	9	6
3 000 - 3 500	135	125	47	61	13	/	/	/	/	/	/	/	6	/
3 500 - 4 000	90	83	29	37	11	/	/	/	/	/	/	/	/	/
4 000 - 5 000	110	100	38	39	14	8	/	/	/	/	/	-	7	/
5 000 und mehr	118	100	36	33	18	9	/	/	/	/	/	/	13	6
Zusammen	1 218	1 111	468	506	91	34	6	/	/	/	/	/	76	31
Selbst. Landwirte, mith. Familienangehörige	38	6	/	/	/	/	/	-	-	/	-	-	31	/
Kein Einkommen, ohne Angabe	47	13	/	/	/	/	/	-	-	/	/	/	/	29
Zusammen	1 362	1 130	475	512	95	35	6	/	/	/	/	/	111	61
Wochenarbeitszeit ¹⁾ der Ehefrau von 21 bis einschliesslich 35 Stunden														
unter 600	6	6	/	/	/	/	/	/	-	-	/	/	/	-
600 - 1 200	19	17	/	9	/	/	/	/	-	-	/	/	/	/
1 200 - 1 800	78	71	11	44	12	/	/	/	/	/	-	-	6	/
1 800 - 2 500	273	255	28	177	37	11	/	/	/	/	/	-	16	/
2 500 - 3 000	98	95	8	62	16	6	/	/	/	/	/	/	/	/
3 000 - 3 500	65	63	/	37	13	5	/	/	/	/	-	-	/	/
3 500 - 4 000	37	35	/	18	8	/	/	/	/	/	-	-	/	/
4 000 - 5 000	43	41	/	18	13	5	/	/	/	/	/	/	/	/
5 000 und mehr	40	36	/	13	8	7	/	/	/	/	/	/	/	/
Zusammen	658	617	60	381	110	43	12	5	/	/	/	/	32	9
Selbst. Landwirte, mith. Familienangehörige	41	/	/	/	/	/	-	-	-	-	/	/	36	/
Kein Einkommen, ohne Angabe	32	10	/	/	/	/	/	/	/	/	-	-	/	19
Zusammen	731	630	61	387	114	46	13	6	/	/	/	/	71	30
Wochenarbeitszeit ¹⁾ der Ehefrau von 36 Stunden und mehr														
unter 600	20	19	/	/	5	/	/	/	/	/	/	/	/	/
600 - 1 200	70	61	/	17	21	13	/	/	/	/	/	/	7	/
1 200 - 1 800	231	212	10	53	115	27	/	/	/	/	/	/	16	/
1 800 - 2 500	502	465	19	126	167	137	8	/	/	/	/	/	28	10
2 500 - 3 000	140	129	8	35	32	34	14	/	/	/	/	/	7	/
3 000 - 3 500	90	82	/	17	19	21	8	10	/	/	/	/	5	/
3 500 - 4 000	57	51	/	9	10	11	5	/	7	/	/	/	/	/
4 000 - 5 000	64	57	/	8	15	13	/	/	/	/	/	/	/	/
5 000 und mehr	79	70	/	8	12	18	5	6	/	6	/	10	/	/
Zusammen	1 252	1 147	57	275	396	278	51	36	20	18	16	72	34	
Selbst. Landwirte, mith. Familienangehörige	156	12	/	/	/	/	/	/	/	/	/	/	138	6
Kein Einkommen, ohne Angabe	108	53	/	5	14	18	6	/	/	/	/	/	7	48
Zusammen	1 516	1 211	60	283	412	299	57	39	23	20	18	217	88	
Erwerbstaetige Frauen zusammen														
unter 600	32	30	/	9	7	6	/	/	/	/	/	/	/	/
600 - 1 200	114	99	15	35	25	16	/	/	/	/	/	/	13	/
1 200 - 1 800	405	371	64	134	133	31	/	/	/	/	/	/	29	5
1 800 - 2 500	1 220	1 134	241	501	220	153	11	/	/	/	/	/	67	19
2 500 - 3 000	429	399	88	186	59	42	17	/	/	/	/	/	19	11
3 000 - 3 500	290	270	56	115	45	29	10	12	/	/	/	/	12	8
3 500 - 4 000	184	169	33	65	29	19	8	/	8	/	/	/	8	7
4 000 - 5 000	217	197	43	64	42	26	7	6	/	6	/	/	12	8
5 000 und mehr	237	205	43	53	37	34	8	8	/	/	/	13	19	12
Zusammen	3 128	2 874	585	1 162	597	355	69	43	23	19	20	180	74	
Selbst. Landwirte, mith. Familienangehörige	235	22	/	7	/	/	/	/	/	/	/	/	205	8
Kein Einkommen, ohne Angabe	186	76	7	14	20	20	7	/	/	/	/	/	14	96
Zusammen	3 549	2 972	596	1 182	621	380	77	47	26	22	22	399	178	

*) ERGEBNIS DES MIKROZENSUS.- BEVOELKERUNG AM FAMILIENWOHNSTZ.- Ehepaare verheiratet zusammenlebend.

1) NORMALERWEISE GELEISTETE WOCHENARBEITSZEIT

4 Familien
 4.23 Erwerbstätige Ehepaare im April 1988 nach der Wochenarbeitszeit *)
 1 000

Wochenarbeitszeit des Ehemannes	Wochenarbeitszeit der Ehefrau			
	insgesamt	bis einschl. 20 Stunden	von 21 bis einschl. 35 Stunden	von 36 Stunden und mehr
<u>mit deutscher Bezugsperson</u>				
ohne Kinder				
bis einschl. 20 Stunden	31	14	/	14
von 21 bis einschl. 35 Stunden ...	22	7	8	8
von 36 Stunden und mehr	1 684	266	271	1 147
Zusammen ...	1 738	286	283	1 169
mit Kindern				
bis einschl. 20 Stunden	36	15	/	16
von 21 bis einschl. 35 Stunden ...	36	13	11	12
von 36 Stunden und mehr	3 005	1 170	645	1 190
Zusammen ...	3 077	1 197	661	1 218
Zusammen				
bis einschl. 20 Stunden	67	29	9	29
von 21 bis einschl. 35 Stunden ...	58	19	19	20
von 36 Stunden und mehr	4 689	1 436	916	2 337
Zusammen ...	4 814	1 483	944	2 387
<u>mit ausländischer Bezugsperson</u>				
ohne Kinder				
bis einschl. 20 Stunden	/	/	/	/
von 21 bis einschl. 35 Stunden ...	/	/	/	/
von 36 Stunden und mehr	102	9	10	83
Zusammen ...	105	10	11	84
mit Kindern				
bis einschl. 20 Stunden	/	/	/	/
von 21 bis einschl. 35 Stunden ...	/	/	/	/
von 36 Stunden und mehr	274	54	35	184
Zusammen ...	280	56	36	188
Zusammen				
bis einschl. 20 Stunden	/	/	/	/
von 21 bis einschl. 35 Stunden ...	/	/	/	/
von 36 Stunden und mehr	376	63	45	267
Zusammen ...	384	66	47	272
<u>Insgesamt</u>				
ohne Kinder				
bis einschl. 20 Stunden	33	15	/	14
von 21 bis einschl. 35 Stunden ...	23	7	8	8
von 36 Stunden und mehr	1 786	275	281	1 230
Zusammen ...	1 842	296	294	1 252
mit Kindern				
bis einschl. 20 Stunden	38	16	5	17
von 21 bis einschl. 35 Stunden ...	39	14	12	14
von 36 Stunden und mehr	3 279	1 224	681	1 375
Zusammen ...	3 356	1 253	697	1 406
Insgesamt				
bis einschl. 20 Stunden	71	30	10	31
von 21 bis einschl. 35 Stunden ...	62	20	20	22
von 36 Stunden und mehr	5 065	1 499	962	2 605
Insgesamt ...	5 198	1 549	991	2 658

*) Ergebnis des Mikrozensus. - Bevölkerung am Familien-
 wohnsitz. - Ehepaare verheiratet zusammenlebend. -
 Normalerweise geleistete Wochenarbeitszeit.

Aus aufbereitungstechnischen Gründen weichen in dieser
 Tabelle die Angaben über erwerbstätige Ehepaare von den
 übrigen Tabellen ab.

4 Familien
4.24 Bevölkerung in Familien im April 1988 nach Familienstand, Altersgruppen und Kindern *)
4.24.1 Insgesamt
1 000

Alter von ... bis unter ... Jahren	Insgesamt	In Familien ohne Kinder	In Familien mit ... Kindern					
			zusammen	1	2	3	4	5 und mehr
Ledig								
unter 25	15 613	x	15 613	4 520	6 908	2 918	830	436
25 - 35	1 358	x	1 358	722	413	157	45	22
35 - 45	251	x	251	198	43	9	/	/
45 - 55	151	x	151	131	17	/	/	/
55 - 65	51	x	51	45	5	/	-	-
65 - 75	10	x	10	9	/	/	-	-
75 und mehr	/	x	/	/	/	/	-	-
Zusammen ...	17 438	x	17 438	5 628	7 388	3 087	877	459
Verheiratet zusammenlebend								
unter 25	828	387	442	327	100	13	/	/
25 - 35	5 410	1 344	4 066	1 902	1 698	388	57	22
35 - 45	6 020	888	5 132	1 775	2 388	739	169	60
45 - 55	7 320	2 287	5 034	2 436	1 818	585	137	58
55 - 65	5 500	3 590	1 910	1 273	464	132	30	12
65 - 75	3 037	2 660	377	312	49	13	/	/
75 und mehr	1 459	1 372	88	78	7	/	/	-
Zusammen ...	29 574	12 527	17 047	8 103	6 525	1 871	397	152
Verheiratet getrenntlebend								
unter 25	54	43	11	9	/	-	-	-
25 - 35	173	111	62	37	20	/	/	/
35 - 45	184	123	61	34	21	/	/	/
45 - 55	194	144	50	32	15	/	/	/
55 - 65	91	79	12	10	/	/	-	-
65 - 75	42	39	/	/	/	-	-	-
75 und mehr	27	26	/	/	/	-	-	-
Zusammen ...	765	564	201	125	61	11	/	/
Verwitwet								
unter 25	/	/	/	/	/	-	-	-
25 - 35	25	7	18	9	6	/	/	-
35 - 45	81	21	60	27	25	6	/	/
45 - 55	322	145	177	102	53	16	/	/
55 - 65	847	648	198	148	37	10	/	/
65 - 75	1 592	1 452	139	124	13	/	/	/
75 und mehr	2 391	2 247	144	132	11	/	/	/
Zusammen ...	5 261	4 524	737	544	145	37	9	/
Geschieden								
unter 25	24	14	9	7	/	/	-	-
25 - 35	345	195	150	93	44	10	/	/
35 - 45	613	361	252	155	76	16	/	/
45 - 55	625	432	193	132	49	10	/	/
55 - 65	312	267	46	38	6	/	/	-
65 - 75	184	175	9	8	/	/	-	-
75 und mehr	102	98	/	/	/	-	-	-
Zusammen ...	2 205	1 543	663	437	177	38	8	/
Insgesamt								
unter 25	16 522	446	16 076	4 865	7 013	2 931	831	436
25 - 35	7 312	1 658	5 654	2 762	2 181	560	106	44
35 - 45	7 149	1 392	5 756	2 189	2 553	775	177	63
45 - 55	8 612	3 007	5 605	2 833	1 952	616	144	61
55 - 65	6 801	4 584	2 217	1 513	514	145	32	13
65 - 75	4 865	4 327	538	456	64	15	/	/
75 und mehr	3 984	3 743	242	219	19	/	/	/
Insgesamt ...	55 244	19 157	36 086	14 836	14 295	5 044	1 294	618

*) Ergebnis des Mikrozensus. - Bevölkerung am Familienwohnsitz.

4 Familien
4.24 Bevölkerung in Familien im April 1988 nach Familienstand, Altersgruppen und Kindern *)

4.24.2 Männlich

1 000

Alter von ... bis unter ... Jahren	Insgesamt	In Familien ohne Kinder	In Familien mit ... Kindern					
			zusammen	1	2	3	4	5 und mehr
Ledig								
unter 25	8 324	x	8 324	2 434	3 661	1 559	445	225
25 - 35	920	x	920	474	291	107	33	15
35 - 45	163	x	163	129	28	5	/	/
45 - 55	91	x	91	80	10	/	/	/
55 - 65	16	x	16	13	/	/	-	-
65 - 75	/	x	/	/	-	/	-	-
75 und mehr	/	x	/	/	/	/	-	-
Zusammen ...	9 517	x	9 517	3 132	3 993	1 672	479	241
Verheiratet zusammenlebend								
unter 25	240	117	123	94	26	/	-	-
25 - 35	2 409	672	1 738	884	684	146	18	7
35 - 45	2 999	448	2 551	885	1 202	360	80	25
45 - 55	3 756	1 038	2 717	1 238	1 029	336	78	36
55 - 65	2 892	1 744	1 148	728	301	89	21	8
65 - 75	1 642	1 391	251	201	38	10	/	/
75 und mehr	960	896	64	56	6	/	/	-
Zusammen ...	14 897	6 305	8 592	4 085	3 285	945	200	77
Verheiratet getrenntlebend								
unter 25	22	22	/	/	/	-	-	-
25 - 35	76	69	6	/	/	/	/	-
35 - 45	101	88	13	9	/	/	/	-
45 - 55	119	103	16	10	/	/	/	-
55 - 65	55	49	6	/	/	-	-	-
65 - 75	21	20	/	/	/	-	-	-
75 und mehr	13	12	/	/	/	-	-	-
Zusammen ...	406	363	43	30	11	/	/	-
Verwitwet								
unter 25	/	/	/	/	-	-	-	-
25 - 35	/	/	/	/	/	-	-	-
35 - 45	15	7	9	/	/	/	/	/
45 - 55	62	29	32	19	10	/	/	/
55 - 65	140	99	41	28	11	/	/	/
65 - 75	185	166	19	15	/	/	/	/
75 und mehr	378	354	23	21	/	/	-	/
Zusammen ...	785	659	126	87	30	6	/	/
Geschieden								
unter 25	5	/	/	/	-	-	-	-
25 - 35	120	110	11	8	/	/	-	-
35 - 45	255	218	37	28	7	/	/	-
45 - 55	283	239	43	31	10	/	-	/
55 - 65	120	110	10	9	/	/	-	-
65 - 75	46	44	/	/	-	-	-	-
75 und mehr	22	22	/	/	-	-	-	-
Zusammen ...	851	748	103	78	21	/	/	/
Zusammen								
unter 25	8 593	145	8 448	2 529	3 687	1 562	445	225
25 - 35	3 531	854	2 677	1 372	979	254	51	22
35 - 45	3 532	760	2 773	1 054	1 244	367	82	26
45 - 55	4 310	1 410	2 900	1 377	1 065	342	79	36
55 - 65	3 223	2 002	1 221	782	317	92	21	8
65 - 75	1 895	1 621	274	219	41	11	/	/
75 und mehr	1 373	1 284	89	78	8	/	/	/
Zusammen ...	26 455	8 075	18 381	7 412	7 340	2 630	681	318

*) Ergebnis des Mikrozensus. - Bevölkerung am Familienwohnsitz.

4 Familien
4.24 Bevölkerung in Familien im April 1988 nach Familienstand, Altersgruppen und Kindern*)
4.24.3 Weiblich
1 000

Alter von ... bis unter ... Jahren	Insgesamt	In Familien ohne Kinder	In Familien mit ... Kindern					
			zusammen	1	2	3	4	5 und mehr
Ledig								
unter 25	7 288	x	7 288	2 087	3 247	1 359	385	211
25 - 35	438	x	438	248	122	49	12	7
35 - 45	89	x	89	69	15	/	/	/
45 - 55	60	x	60	51	7	/	/	/
55 - 65	35	x	35	31	/	/	-	-
65 - 75	9	x	9	8	/	-	-	-
75 und mehr	/	x	/	/	/	/	-	-
Zusammen ...	7 922	x	7 922	2 496	3 396	1 415	397	218
Verheiratet zusammenlebend								
unter 25	588	269	319	233	75	10	/	/
25 - 35	3 001	673	2 328	1 018	1 014	242	39	15
35 - 45	3 021	440	2 580	891	1 187	379	89	35
45 - 55	3 565	1 248	2 316	1 198	789	249	58	23
55 - 65	2 608	1 846	763	545	163	43	9	/
65 - 75	1 395	1 270	125	111	11	/	/	-
75 und mehr	500	476	24	22	/	/	/	-
Zusammen ...	14 678	6 222	8 455	4 017	3 239	926	197	76
Verheiratet getrenntlebend								
unter 25	32	21	11	9	/	-	-	-
25 - 35	97	42	56	32	19	/	/	/
35 - 45	83	35	48	24	18	/	/	/
45 - 55	75	41	34	22	10	/	/	/
55 - 65	36	30	6	6	/	/	-	-
65 - 75	21	19	/	/	/	-	-	-
75 und mehr	15	14	/	/	/	-	-	-
Zusammen ...	359	201	158	95	50	10	/	/
Verwitwet								
unter 25	/	/	/	/	/	-	-	-
25 - 35	20	/	16	8	5	/	/	-
35 - 45	66	14	52	24	21	6	/	/
45 - 55	261	116	145	83	43	14	/	/
55 - 65	706	550	157	121	27	7	/	/
65 - 75	1 407	1 287	121	109	10	/	/	/
75 und mehr	2 013	1 893	121	112	9	/	/	-
Zusammen ...	4 476	3 864	611	457	114	30	8	/
Geschieden								
unter 25	19	10	9	7	/	/	-	-
25 - 35	225	86	139	85	42	9	/	/
35 - 45	358	144	215	127	69	15	/	/
45 - 55	342	193	150	101	39	8	/	/
55 - 65	192	157	35	29	/	/	/	-
65 - 75	139	131	8	7	/	/	-	-
75 und mehr	80	76	/	/	/	-	-	-
Zusammen ...	1 354	795	559	359	156	34	8	/
Zusammen								
unter 25	7 929	301	7 628	2 336	3 326	1 369	386	211
25 - 35	3 781	804	2 977	1 390	1 202	306	56	23
35 - 45	3 617	633	2 984	1 135	1 309	408	95	37
45 - 55	4 302	1 597	2 705	1 455	887	274	65	25
55 - 65	3 578	2 582	996	731	197	52	11	/
65 - 75	2 970	2 706	264	237	23	/	/	/
75 und mehr	2 611	2 459	153	141	11	/	/	-
Zusammen ...	28 788	11 082	17 706	7 425	6 955	2 414	613	300

*) Ergebnis des Mikrozensus. - Bevölkerung am Familienwohnsitz.

5 Kinder

5.1 LEDIGE KINDER IN FAMILIEN IM APR. 1988 NACH GEMEINDEGROESSENKLASSEN, ALTERSGRUPPEN UND KINDERGARTENBESUCH *)

1 000

IN GEMEINDEN MIT ... BIS UNTER ... EINWOHNERN	INS- GESAMT	DA- RUNTER IM KINDER- GARTEN	ALTER VON ... BIS UNTER ... JAHREN									
			UNTER 3		3 - 4		4 - 5		5 - 6		6 UND MEHR	
			ZU- SAMMEN	DARUNTER IM KINDER- GARTEN	ZU- SAMMEN	DARUNTER IM KINDER- GARTEN	ZU- SAMMEN	DARUNTER IM KINDER- GARTEN	ZU- SAMMEN	DARUNTER IM KINDER- GARTEN	ZU- SAMMEN	DARUNTER IM KINDER- GARTEN
MAENNlich												
UNTER 5 000	1 644	130	143	/	48	16	48	34	47	40	1 359	38
5 000 - 10 000	1 175	101	110	/	36	12	39	29	34	30	955	29
10 000 - 20 000	1 481	127	146	/	45	14	49	36	48	41	1 194	32
20 000 - 50 000	1 649	132	159	/	46	14	51	37	51	43	1 343	36
50 000 - 100 000	883	83	95	/	27	9	29	22	31	28	701	23
100 000 - 200 000	656	55	70	/	23	6	20	15	23	19	520	13
200 000 - 500 000	720	63	78	/	20	7	24	18	24	19	574	17
500 000 UND MEHR	1 281	126	143	12	43	16	46	33	44	34	1 005	29
ZUSAMMEN	9 488	816	943	25	287	96	306	224	302	254	7 651	218
WEIBlich												
UNTER 5 000	1 261	122	139	/	45	15	43	29	45	39	988	36
5 000 - 10 000	941	93	104	/	35	10	32	23	38	33	732	26
10 000 - 20 000	1 205	119	146	/	43	14	47	34	46	39	924	29
20 000 - 50 000	1 342	133	151	/	48	16	48	37	47	40	1 048	38
50 000 - 100 000	709	69	84	/	26	9	26	20	25	21	549	17
100 000 - 200 000	544	59	65	/	24	8	20	15	21	17	414	16
200 000 - 500 000	598	61	71	/	25	9	25	17	22	17	455	14
500 000 UND MEHR	1 086	115	145	12	43	21	38	26	45	34	816	23
ZUSAMMEN	7 686	769	905	29	288	102	276	202	289	239	5 925	198
INSGESAMT												
UNTER 5 000	2 904	251	282	/	93	31	91	63	92	80	2 347	74
5 000 - 10 000	2 115	194	214	/	72	22	71	51	72	63	1 687	55
10 000 - 20 000	2 686	246	291	7	87	28	96	70	94	80	2 117	61
20 000 - 50 000	2 991	265	310	5	94	29	99	74	98	83	2 391	73
50 000 - 100 000	1 593	151	179	/	53	18	55	42	56	48	1 250	40
100 000 - 200 000	1 200	113	135	/	47	14	40	31	44	36	934	30
200 000 - 500 000	1 317	124	149	/	45	16	49	35	46	36	1 029	32
500 000 UND MEHR	2 367	241	287	24	85	39	84	59	90	68	1 821	52
INSGESAMT	17 174	1 585	1 848	53	575	197	584	426	591	493	13 576	416

*) ERGEBNIS DES MIKROZENSUS.- BEVÖLKERUNG AM FAMILIENWOHNSTZ.

5 Kinder

5.2 LEDIGE KINDER IN FAMILIEN IM APR. 1988 NACH FAMILIENSTAND DER BEZUGSPERSON, MONATLICHEM NETTOEINKOMMEN DER FAMILIE SOWIE NACH ALTERSGRUPPEN UND KINDERGARTENBESUCH *)

5.2.1 INSGESAMT

1 000

NETTOEINKOMMEN DER FAMILIE VON ... BIS UNTER ... DM	INS-GESAMT	DA-RUNTER IM KINDER-GARTEN	ALTER VON ... BIS UNTER ... JAHREN										
			UNTER 3		3 - 4		4 - 5		5 - 6		6 UND MEHR		
			ZU-SAMMEN	DARUNTER IM KINDER-GARTEN	ZU-SAMMEN	DARUNTER IM KINDER-GARTEN	ZU-SAMMEN	DARUNTER IM KINDER-GARTEN	ZU-SAMMEN	DARUNTER IM KINDER-GARTEN	ZU-SAMMEN	DARUNTER IM KINDER-GARTEN	
BEZUGSPERSONEN: VERHEIRATET ZUSAMMENLEBEND													
UNTER 600	12	/	/	-	/	/	/	/	/	/	/	7	/
600 - 1 200	134	18	33	/	9	/	8	/	8	6	77	5	
1 200 - 1 800	512	65	121	/	33	11	30	18	25	18	304	17	
1 800 - 2 500	2 554	354	506	11	145	42	139	93	141	113	1 623	95	
2 500 - 3 000	1 914	245	297	9	86	29	89	65	90	76	1 351	65	
3 000 - 3 500	1 892	201	220	7	67	25	70	57	72	62	1 463	51	
3 500 - 4 000	1 412	122	120	/	43	17	40	30	43	39	1 165	32	
4 000 - 4 500	1 164	90	84	/	27	10	34	25	33	30	986	22	
4 500 - 5 000	801	57	47	/	18	7	21	18	19	17	696	14	
5 000 UND MEHR	2 218	139	107	/	40	19	44	36	51	46	1 977	35	
SELBSTAENDIGE LANDW., MITH. FAM. ANGEH.	983	54	58	/	23	/	23	14	24	19	855	18	
OHNE ANGABE/ KEIN EINKOMMEN	1 005	68	88	/	26	8	26	20	24	20	840	19	
ZUSAMMEN	14 600	1 413	1 682	45	518	174	524	380	531	444	11 345	370	
BEZUGSPERSONEN: ALLEINSTEHEND													
UNTER 600	79	13	22	/	6	/	6	/	/	/	41	/	
600 - 1 200	369	49	58	/	19	7	18	12	17	13	257	15	
1 200 - 1 800	462	50	36	/	13	6	18	15	18	15	377	12	
1 800 - 2 500	541	29	16	/	7	/	8	7	11	10	499	7	
2 500 - 3 000	243	7	/	/	/	/	/	/	/	/	232	/	
3 000 - 3 500	215	/	/	/	/	/	/	/	/	/	209	/	
3 500 - 4 000	112	/	/	-	/	/	/	/	/	/	110	/	
4 000 - 4 500	92	/	/	-	/	-	/	/	/	/	91	/	
4 500 - 5 000	52	/	/	/	/	/	/	/	/	/	51	/	
5 000 UND MEHR	110	/	/	/	/	/	/	/	/	/	108	/	
SELBSTAENDIGE LANDW., MITH. FAM. ANGEH.	70	/	/	-	/	/	/	/	/	/	69	/	
OHNE ANGABE/ KEIN EINKOMMEN	230	15	24	/	6	/	6	/	6	/	188	/	
ZUSAMMEN	2 574	172	166	8	57	23	60	46	61	49	2 231	46	
BEZUGSPERSONEN: INSGESAMT													
UNTER 600	90	14	24	/	7	/	6	/	/	/	48	/	
600 - 1 200	503	67	91	/	28	9	26	17	25	19	333	20	
1 200 - 1 800	974	115	157	/	46	17	48	33	43	32	681	29	
1 800 - 2 500	3 094	383	521	13	152	46	146	100	152	123	2 122	102	
2 500 - 3 000	2 157	252	302	10	88	30	91	67	92	78	1 583	67	
3 000 - 3 500	2 107	205	223	7	68	26	71	57	73	63	1 672	52	
3 500 - 4 000	1 524	124	121	/	44	17	40	31	44	40	1 275	33	
4 000 - 4 500	1 256	90	84	/	27	10	34	25	34	30	1 077	22	
4 500 - 5 000	853	58	47	/	18	7	21	18	19	17	747	14	
5 000 UND MEHR	2 328	140	108	/	40	19	44	37	51	46	2 085	35	
SELBSTAENDIGE LANDW., MITH. FAM. ANGEH.	1 054	55	59	/	23	/	24	14	25	19	924	18	
OHNE ANGABE/ KEIN EINKOMMEN	1 235	84	112	/	32	10	32	24	31	24	1 028	22	
INSGESAMT	17 174	1 585	1 848	53	575	197	584	426	591	493	13 576	416	

*) ERGEBNIS DES MIKROZENSUS.- BEVOELKERUNG AM FAMILIENWOHNSTZ.

5 Kinder

5.2 LEDIGE KINDER IN FAMILIEN IM APR. 1988 NACH FAMILIENSTAND DER BEZUGSPERSON, MONATLICHEM NETTOEINKOMMEN DER FAMILIE SOWIE NACH ALTERSGRUPPEN UND KINDERGARTENBESUCH *)

5.2.2 DEUTSCHE

1 000

NETTOEINKOMMEN DER FAMILIE VON ... BIS UNTER ... DM	INS- GESAMT	DA- RUNTER IM KINDER- GARTEN	ALTER VON ... BIS UNTER ... JAHREN									
			UNTER 3		3 - 4		4 - 5		5 - 6		6 UND MEHR	
			ZU- SAMMEN	DARUNTER IM KINDER- GARTEN	ZU- SAMMEN	DARUNTER IM KINDER- GARTEN	ZU- SAMMEN	DARUNTER IM KINDER- GARTEN	ZU- SAMMEN	DARUNTER IM KINDER- GARTEN	ZU- SAMMEN	DARUNTER IM KINDER- GARTEN
BEZUGSPERSONEN: VERHEIRATET ZUSAMMENLEBEND												
UNTER 600	8	/	/	-	/	/	/	/	/	/	/	/
600 - 1 200	94	13	22	/	5	/	5	/	7	/	55	/
1 200 - 1 800	402	51	95	/	25	9	23	15	19	14	240	12
1 800 - 2 500	2 114	303	429	8	123	36	116	81	115	97	1 330	81
2 500 - 3 000	1 695	220	276	7	78	26	80	59	80	69	1 182	58
3 000 - 3 500	1 691	183	201	5	62	23	64	53	64	56	1 299	45
3 500 - 4 000	1 307	113	114	/	40	15	37	28	40	37	1 075	30
4 000 - 4 500	1 087	85	81	/	26	10	32	24	31	28	917	20
4 500 - 5 000	768	56	45	/	19	7	20	17	19	17	667	13
5 000 UND MEHR	2 140	134	101	/	38	18	43	36	48	43	1 910	34
SELBSTAENDIGE LANDW., MITH. FAM. ANGEH.	969	52	57	/	22	/	22	13	23	18	846	17
OHNE ANGABE/ KEIN EINKOMMEN	920	60	77	/	22	7	22	17	21	18	777	16
ZUSAMMEN	13 196	1 269	1 499	36	461	156	465	346	469	401	10 302	331
BEZUGSPERSONEN: ALLEINSTEHEND												
UNTER 600	73	12	20	/	6	/	5	/	/	/	37	/
600 - 1 200	344	46	54	/	18	7	17	12	16	12	239	14
1 200 - 1 800	432	47	33	/	12	5	17	14	16	13	353	12
1 800 - 2 500	514	28	14	/	7	/	7	6	10	9	475	7
2 500 - 3 000	234	7	/	/	/	/	/	/	/	/	223	/
3 000 - 3 500	206	/	/	/	/	/	/	/	/	/	202	/
3 500 - 4 000	109	/	/	-	/	/	/	/	/	/	106	/
4 000 - 4 500	91	/	/	-	/	-	/	/	/	/	90	/
4 500 - 5 000	50	/	/	/	/	/	-	-	/	/	49	/
5 000 UND MEHR	108	/	/	/	/	/	/	/	/	/	106	/
SELBSTAENDIGE LANDW., MITH. FAM. ANGEH.	70	/	/	-	/	/	/	/	/	/	69	/
OHNE ANGABE/ KEIN EINKOMMEN	215	14	22	/	6	/	5	/	6	/	177	/
ZUSAMMEN	2 445	162	153	7	53	22	57	44	56	46	2 126	44
BEZUGSPERSONEN: ZUSAMMEN												
UNTER 600	81	13	22	/	7	/	6	/	/	/	42	/
600 - 1 200	438	60	76	/	23	8	22	15	23	17	294	18
1 200 - 1 800	834	98	128	/	38	14	40	29	35	27	593	24
1 800 - 2 500	2 627	331	443	9	130	40	124	88	125	106	1 805	89
2 500 - 3 000	1 928	226	280	8	80	27	82	61	82	71	1 405	60
3 000 - 3 500	1 898	186	204	6	63	24	65	54	65	57	1 501	46
3 500 - 4 000	1 416	115	115	/	41	16	38	29	41	37	1 182	30
4 000 - 4 500	1 178	86	81	/	26	10	32	24	31	28	1 007	20
4 500 - 5 000	818	56	46	/	18	7	20	17	19	17	716	13
5 000 UND MEHR	2 248	135	102	/	39	18	44	36	49	44	2 016	34
SELBSTAENDIGE LANDW., MITH. FAM. ANGEH.	1 039	52	57	/	22	/	22	13	24	18	914	18
OHNE ANGABE/ KEIN EINKOMMEN	1 135	74	99	/	28	9	27	21	27	22	954	19
ZUSAMMEN	15 641	1 432	1 652	43	514	178	522	389	525	446	12 428	375

*) ERGEBNIS DES MIKROZENSUS.- BEVÖLKERUNG AM FAMILIENWOHNSTZ.

5 Kinder
 5.2 LEDIGE KINDER IN FAMILIEN IM APR. 1988 NACH FAMILIENSTAND DER BEZUGSPERSON, MONATLICHEM NETTOEINKOMMEN DER FAMILIE
 SOWIE NACH ALTERSGRUPPEN UND KINDERGARTENBESUCH *)

5.2.3 AUSLAENDER

1 000

NETTOEINKOMMEN DER FAMILIE VON ... BIS UNTER ... DM	INS- GESAMT	DA- RUNTER IM KINDER- GARTEN	ALTER VON ... BIS UNTER ... JAHREN									
			UNTER 3		3 - 4		4 - 5		5 - 6		6 UND MEHR	
			ZU- SAMMEN	DARUNTER IM KINDER- GARTEN	ZU- SAMMEN	DARUNTER IM KINDER- GARTEN	ZU- SAMMEN	DARUNTER IM KINDER- GARTEN	ZU- SAMMEN	DARUNTER IM KINDER- GARTEN	ZU- SAMMEN	DARUNTER IM KINDER- GARTEN
BEZUGSPERSONEN: VERHEIRATET ZUSAMMENLEBEND												
UNTER 600	/	/	/	-	/	-	/	/	-	-	/	-
600 - 1 200	41	/	11	/	/	/	/	/	/	/	22	/
1 200 - 1 800	110	14	26	/	8	/	6	/	6	/	64	/
1 800 - 2 500	440	51	77	/	22	7	22	12	26	16	293	13
2 500 - 3 000	219	25	21	/	9	/	10	7	10	7	169	7
3 000 - 3 500	201	19	15	/	/	/	6	/	8	6	164	6
3 500 - 4 000	105	9	7	/	/	/	/	/	/	/	90	/
4 000 - 4 500	77	/	/	/	/	/	/	/	/	/	70	/
4 500 - 5 000	33	/	/	-	/	/	/	/	/	/	29	/
5 000 UND MEHR	78	/	6	/	/	/	/	/	/	/	67	/
SELBSTAENDIGE LANDW., MITH. FAM. ANGEH.	14	/	/	-	/	/	/	/	/	/	9	/
OHNE ANGABE/ KEIN EINKOMMEN	85	9	11	/	/	/	/	/	/	/	63	/
ZUSAMMEN	1 404	144	183	9	58	18	59	34	62	44	1 043	39
BEZUGSPERSONEN: ALLEINSTEHEND												
UNTER 600	6	/	/	-	-	-	/	/	/	/	/	/
600 - 1 200	25	/	/	/	/	/	/	/	/	/	17	/
1 200 - 1 800	30	/	/	/	/	/	/	/	/	/	23	/
1 800 - 2 500	27	/	/	/	/	/	/	/	/	/	24	/
2 500 - 3 000	10	/	/	-	/	-	-	-	/	-	9	/
3 000 - 3 500	8	/	/	-	/	/	-	-	/	/	8	-
3 500 - 4 000	/	-	-	-	-	-	-	-	-	-	/	-
4 000 - 4 500	/	-	-	-	-	-	-	-	-	-	/	-
4 500 - 5 000	/	/	-	-	-	-	/	/	-	-	/	-
5 000 UND MEHR	/	-	-	-	-	-	-	-	-	-	/	-
SELBSTAENDIGE LANDW., MITH. FAM. ANGEH.	/	-	-	-	-	-	-	-	-	-	/	-
OHNE ANGABE/ KEIN EINKOMMEN	15	/	/	-	/	/	/	/	/	/	11	/
ZUSAMMEN	129	10	13	/	/	/	/	/	/	/	105	/
BEZUGSPERSONEN: ZUSAMMEN												
UNTER 600	10	/	/	-	/	-	/	/	/	/	6	/
600 - 1 200	65	7	15	/	5	/	/	/	/	/	40	/
1 200 - 1 800	140	17	29	/	9	/	8	/	7	5	88	/
1 800 - 2 500	467	52	78	/	22	7	23	12	27	17	317	13
2 500 - 3 000	228	25	22	/	9	/	10	7	10	7	179	7
3 000 - 3 500	209	19	19	/	/	/	6	/	8	6	172	6
3 500 - 4 000	109	9	7	/	/	/	/	/	/	/	94	/
4 000 - 4 500	78	/	/	/	/	/	/	/	/	/	70	/
4 500 - 5 000	34	/	/	-	/	/	/	/	/	/	30	/
5 000 UND MEHR	80	/	6	/	/	/	/	/	/	/	69	/
SELBSTAENDIGE LANDW., MITH. FAM. ANGEH.	15	/	/	-	/	/	/	/	/	/	10	/
OHNE ANGABE/ KEIN EINKOMMEN	100	10	13	/	/	/	/	/	/	/	74	/
ZUSAMMEN	1 533	154	196	10	61	19	62	37	67	47	1 148	41

*) ERGEBNIS DES MIKROZENSUS.- BEVOELKERUNG AM FAMILIENWOHNSTZT.

5 Kinder

5.3 LEDIGE KINDER IN FAMILIEN IM APR. 1988 NACH FAMILIENSTAND, BETEILIGUNG AM ERWERBSLEBEN UND STELLUNG IM BERUF DER BEZUGSPERSON SOWIE NACH ALTERSGRUPPEN UND KINDERGARTENBESUCH *)

1 000

BETEILIGUNG AM ERWERBSLEBEN UND STELLUNG IM BERUF DER BEZUGSPERSON	INS-GESAMT	DA-RUNTER IM KINDER-GARTEN	ALTER VON ... BIS UNTER ... JAHREN									
			UNTER 3		3 - 4		4 - 5		5 - 6		6 UND MEHR	
			ZU-SAMMEN	DARUNTER IM KINDER-GARTEN	ZU-SAMMEN	DARUNTER IM KINDER-GARTEN	ZU-SAMMEN	DARUNTER IM KINDER-GARTEN	ZU-SAMMEN	DARUNTER IM KINDER-GARTEN	ZU-SAMMEN	DARUNTER IM KINDER-GARTEN
BEZUGSPERSONEN: VERHEIRATET ZUSAMMENLEBEND												
ERWERBSPERSONEN	13 561	1 388	1 645	44	509	170	513	373	521	438	10 372	363
ERWERBSTAETIGE	13 065	1 339	1 577	43	489	163	493	360	500	423	10 006	350
SELBSTAENDIGE U. MITH. FAMILIENANGEHOERIGE	1 974	154	158	5	57	19	59	41	60	49	1 641	40
BEAMTE	1 501	167	191	/	59	20	61	48	64	55	1 126	41
ANGESTELLTE	4 172	481	548	15	165	60	170	132	174	154	3 115	121
ARBEITER	5 418	536	680	20	207	66	204	139	203	164	4 124	148
ERWERBSLOSE	497	50	69	/	21	7	20	13	21	15	366	13
NICHTERWERBSPERSONEN	1 039	25	37	/	9	/	11	7	10	6	972	7
DARUNTER MIT UEBERWIEGENDEM LEBENSUNTERHALT DURCH RENTE UND DGL.	971	14	22	/	6	/	6	/	6	/	932	/
ZUSAMMEN	14 600	1 413	1 682	45	518	174	524	380	531	444	11 345	370
BEZUGSPERSONEN: ALLEINSTEHEND												
ERWERBSPERSONEN	1 527	120	97	7	34	17	38	32	40	34	1 318	31
ERWERBSTAETIGE	1 299	95	68	6	24	13	28	24	30	27	1 148	26
SELBSTAENDIGE U. MITH. FAMILIENANGEHOERIGE	169	7	/	/	/	/	/	/	/	/	158	/
BEAMTE	68	6	/	/	/	/	/	/	/	/	59	/
ANGESTELLTE	598	54	35	/	13	7	14	13	19	17	516	14
ARBEITER	463	29	23	/	8	/	10	9	8	7	414	9
ERWERBSLOSE	229	25	29	/	10	/	9	8	10	7	171	5
NICHTERWERBSPERSONEN	1 046	52	68	/	23	7	23	15	21	15	912	15
DARUNTER MIT UEBERWIEGENDEM LEBENSUNTERHALT DURCH RENTE UND DGL.	922	37	50	/	17	5	15	9	14	11	825	11
ZUSAMMEN	2 573	172	166	8	57	23	60	46	61	49	2 230	46
BEZUGSPERSONEN: INSGESAMT												
ERWERBSPERSONEN	15 089	1 509	1 743	51	543	187	551	404	561	472	11 691	394
ERWERBSTAETIGE	14 363	1 434	1 645	48	513	176	521	384	530	449	11 154	376
SELBSTAENDIGE U. MITH. FAMILIENANGEHOERIGE	2 144	161	163	6	59	20	61	43	62	51	1 799	42
BEAMTE	1 570	173	196	/	61	21	63	50	65	57	1 186	43
ANGESTELLTE	4 769	535	583	18	179	67	184	144	193	171	3 631	135
ARBEITER	5 881	565	703	22	215	69	214	148	211	171	4 538	156
ERWERBSLOSE	725	75	98	/	30	11	29	20	31	23	537	18
NICHTERWERBSPERSONEN	2 084	77	105	/	31	10	34	22	30	21	1 884	22
DARUNTER MIT UEBERWIEGENDEM LEBENSUNTERHALT DURCH RENTE UND DGL.	1 893	51	71	/	23	7	22	13	20	14	1 757	15
INSGESAMT	17 173	1 585	1 848	53	575	197	584	426	591	493	13 575	416

*) ERGEBNIS DES MIKROZENSUS.- BEVOELKERUNG AM FAMILIENWOHNSTZ.

5 Kinder
5.4 LEDIGE KINDER IN FAMILIEN IM APR. 1988 NACH BETEILIGUNG AM ERWERBSLEBEN UND FAMILIENSTAND DER BEZUGSPERSON
SOWIE NACH ALTERSGRUPPEN UND KINDERGARTENBESUCH *)

1 000

FAMILIENSTAND DER BEZUGSPERSON	INS-GESAMT	DA-RUNTER IM KINDER-GARTEN	ALTER VON ... BIS UNTER ... JAHREN									
			UNTER 3		3 - 4		4 - 5		5 - 6		6 UND MEHR	
			ZU-SAMMEN	DARUNTER IM KINDER-GARTEN	ZU-SAMMEN	DARUNTER IM KINDER-GARTEN	ZU-SAMMEN	DARUNTER IM KINDER-GARTEN	ZU-SAMMEN	DARUNTER IM KINDER-GARTEN	ZU-SAMMEN	DARUNTER IM KINDER-GARTEN
BEZUGSPERSONEN: ERWERBSTAETIG												
EHEPAARE	13 065	1 339	1 577	43	489	163	493	360	500	423	10 006	350
ALLEINSTEHENDE MAENNER												
LEDIG	22	/	6	/	/	/	/	/	/	/	12	/
VERH. GETRENNTLEBEND	44	/	/	/	/	/	/	/	/	/	39	/
VERWITWET	90	/	/	/	/	/	/	/	/	/	89	/
GESCHIEDEN	111	/	/	/	/	/	/	/	/	/	105	/
ZUSAMMEN	267	13	12	/	/	/	/	/	/	/	244	/
ALLEINSTEHENDE FRAUEN												
LEDIG	152	32	35	/	10	5	10	9	9	8	88	8
VERH. GETRENNTLEBEND	127	15	8	/	/	/	/	/	/	/	106	/
VERWITWET	241	/	/	/	/	-	/	/	/	/	237	/
GESCHIEDEN	511	32	11	/	6	/	9	8	12	10	473	10
ZUSAMMEN	1 032	82	56	/	21	11	25	21	27	24	903	23
ALLEINSTEHENDE												
LEDIG	174	36	41	/	12	7	11	10	10	8	100	8
VERH. GETRENNTLEBEND	172	18	12	/	/	/	/	/	6	5	144	/
VERWITWET	331	5	/	/	/	/	/	/	/	/	325	/
GESCHIEDEN	622	36	14	/	7	/	11	9	13	12	578	11
ZUSAMMEN	1 299	95	68	6	24	13	28	24	30	27	1 148	26
ZUSAMMEN	14 363	1 434	1 645	48	513	176	521	384	530	449	11 154	376
BEZUGSPERSONEN: ERWERBSLOS ODER NICHTERWERBSPERSON												
EHEPAARE	1 535	75	106	/	29	10	31	20	31	22	1 339	20
ALLEINSTEHENDE MAENNER												
LEDIG	11	/	/	/	/	/	/	/	/	/	7	/
VERH. GETRENNTLEBEND	12	/	/	-	/	/	/	/	/	/	11	/
VERWITWET	84	/	/	-	/	/	/	-	-	-	84	/
GESCHIEDEN	27	/	/	-	/	-	/	/	/	/	25	/
ZUSAMMEN	134	/	/	/	/	/	/	/	/	/	127	/
ALLEINSTEHENDE FRAUEN												
LEDIG	121	20	49	/	12	/	8	6	7	/	45	/
VERH. GETRENNTLEBEND	115	16	18	/	7	/	8	6	7	/	75	/
VERWITWET	596	6	/	-	/	/	/	/	/	/	584	/
GESCHIEDEN	310	32	23	/	11	/	11	8	14	11	252	9
ZUSAMMEN	1 141	74	94	/	31	10	31	21	29	22	955	19
ALLEINSTEHENDE												
LEDIG	132	21	51	/	12	/	9	6	7	/	52	/
VERH. GETRENNTLEBEND	127	17	19	/	7	/	9	6	7	/	85	/
VERWITWET	680	7	/	-	/	/	/	/	/	/	668	/
GESCHIEDEN	337	33	23	/	11	/	12	8	14	11	277	9
ZUSAMMEN	1 274	77	98	/	32	11	32	22	30	22	1 082	20
ZUSAMMEN	2 810	152	203	/	62	21	63	42	61	44	2 421	40
BEZUGSPERSONEN: INSGESAMT												
EHEPAARE	14 600	1 413	1 682	45	518	174	524	380	531	444	11 345	370
ALLEINSTEHENDE MAENNER												
LEDIG	33	/	8	/	/	/	/	/	/	/	20	/
VERH. GETRENNTLEBEND	56	/	/	/	/	/	/	/	/	/	50	/
VERWITWET	174	/	/	/	/	/	/	/	/	/	172	/
GESCHIEDEN	138	6	/	/	/	/	/	/	/	/	130	/
ZUSAMMEN	401	16	16	/	/	/	/	/	/	/	371	/
ALLEINSTEHENDE FRAUEN												
LEDIG	273	52	84	/	22	9	18	15	16	12	133	12
VERH. GETRENNTLEBEND	242	31	27	/	11	/	13	10	12	9	180	7
VERWITWET	837	10	6	/	/	/	/	/	/	/	821	/
GESCHIEDEN	821	64	33	/	17	7	21	16	25	21	725	19
ZUSAMMEN	2 172	156	150	7	52	21	56	42	56	45	1 859	41
ALLEINSTEHENDE												
LEDIG	305	57	92	/	25	11	20	16	17	13	152	13
VERH. GETRENNTLEBEND	298	35	30	/	12	/	14	11	13	10	230	9
VERWITWET	1 011	12	7	/	/	/	5	/	/	/	993	/
GESCHIEDEN	959	69	37	/	18	/	22	17	27	23	855	21
ZUSAMMEN	2 573	172	166	8	57	23	60	46	61	49	2 230	46
INSGESAMT	17 173	1 585	1 848	53	575	197	584	426	591	493	13 575	416

*) ERGEBNIS DES MIKROZENSUS.- BEVÖLKERUNG AM FAMILIENWOHNSTZ.

5 Kinder

5.5 LEDIGE KINDER IN FAMILIEN IM APR. 1988 NACH ALTERSGRUPPEN SOWIE NACH DEM FAMILIENSTAND DER BEZUGSPERSON *)

1 000

ALTER VON ... BIS UNTER ... JAHREN	INSGESAMT	EHEPAARE	FAMILIENSTAND DER ALLEINSTEHENDEN BEZUGSPERSONEN										
			ZUSAMMEN	MAENNER					FRAUEN				
				ZUSAMMEN	LEDIG	VERH. GETR.- LEBEND	VER- WITWET	GE- SCHIEDEN	ZUSAMMEN	LEDIG	VERH. GETR.- LEBEND	VER- WITWET	GE- SCHIEDEN
MAENNLICH													
UNTER 3	943	860	82	8	/	/	/	/	74	42	13	/	16
3 - 6	895	804	91	8	/	/	/	/	83	28	19	/	32
6 - 10	1 206	1 068	138	15	/	/	/	7	123	26	22	11	64
10 - 15	1 474	1 293	181	30	/	7	8	13	151	11	21	28	91
15 - 18	1 084	929	155	29	/	/	9	14	126	8	15	39	64
DARUNTER: SCHUELER	861	736	125	23	/	/	7	11	102	6	12	29	54
18 - 21	1 327	1 126	201	43	/	6	15	20	158	7	14	60	77
21 - 28	1 896	1 564	332	63	/	9	33	19	270	10	17	164	79
28 UND MEHR	664	374	290	36	/	/	50	/	254	6	/	226	17
ZUSAMMEN	9 487	8 018	1 470	231	17	34	100	80	1 239	138	125	535	441
WEIBLICH													
UNTER 3	905	822	83	7	/	/	/	/	76	42	13	/	18
3 - 6	856	769	87	6	/	/	/	/	81	28	16	6	30
6 - 10	1 128	995	133	13	/	/	/	5	120	21	25	13	61
10 - 15	1 377	1 205	172	25	/	/	9	10	147	16	22	27	82
15 - 18	1 040	884	156	27	/	/	9	13	129	7	15	36	71
DARUNTER: SCHUELER	869	739	131	23	/	/	7	11	108	6	13	29	60
18 - 21	1 095	930	165	32	/	/	14	14	133	7	14	46	65
21 - 28	1 039	862	177	34	/	/	20	10	143	8	10	81	44
28 UND MEHR	246	116	130	25	/	/	21	/	105	/	/	90	9
ZUSAMMEN	7 685	6 582	1 103	170	15	22	75	57	933	135	117	302	380
INSGESAMT													
UNTER 3	1 848	1 682	166	16	8	/	/	/	150	84	27	6	33
3 - 6	1 750	1 573	178	14	5	/	/	/	164	56	35	10	63
6 - 10	2 333	2 063	270	28	/	7	/	12	243	47	47	24	125
10 - 15	2 851	2 497	353	55	/	10	17	23	299	27	44	55	173
15 - 18	2 124	1 813	311	56	/	9	18	27	255	15	29	75	135
DARUNTER: SCHUELER	1 731	1 475	256	46	/	7	15	22	210	12	25	58	115
18 - 21	2 422	2 056	366	75	/	9	29	35	291	14	28	106	142
21 - 28	2 935	2 426	509	97	/	12	53	29	412	18	27	245	123
28 UND MEHR	910	489	421	61	/	/	51	/	360	11	6	316	26
INSGESAMT	17 173	14 600	2 573	401	33	56	174	138	2 172	273	242	837	821

*) ERGEBNIS DES MIKROZENSUS.- BEVOELKERUNG AM FAMILIENWOHNSTZ.

5 Kinder
5.6 LEDIGE KINDER IN FAMILIEN IM APR. 1988 NACH BETEILIGUNG AM ERWERBSLEBEN UND FAMILIENSTAND DER BEZUGSPERSON
SOWIE NACH ALTERSGRUPPEN *)

5.6.1 INSGESAMT

1 000

ALTER VON ... BIS UNTER ... JAHREN	INS- GESAMT	EHE- PAARE	FAMILIENSTAND DER ALLEINSTEHENDEN BEZUGSPERSONEN										
			ZU- SAMMEN	MAENNER					FRAUEN				
				ZU- SAMMEN	LEDIG	VERH. GETR.- LEBEND	VER- WITWET	GE- SCHIEDEN	ZU- SAMMEN	LEDIG	VERH. GETR.- LEBEND	VER- WITWET	GE- SCHIEDEN
BEZUGSPERSONEN: ERWERBSTAETIG													
UNTER 3	1 645	1 577	68	12	6	/	/	/	56	35	8	/	11
3 - 6	1 565	1 482	83	11	/	/	/	/	73	29	13	/	27
6 - 10	2 095	1 949	147	20	/	/	/	9	127	30	22	9	66
10 - 15	2 555	2 339	216	43	/	9	13	19	173	20	26	23	105
15 - 18	1 871	1 667	204	46	/	8	13	22	158	12	18	33	95
DARUNTER: SCHUELER	1 522	1 355	167	38	/	6	11	18	129	9	15	26	80
18 - 21	2 088	1 846	242	57	/	7	21	28	185	11	20	48	107
21 - 28	2 276	1 995	281	67	/	9	31	24	214	13	17	91	94
28 UND MEHR	268	211	58	11	/	/	8	/	46	/	/	34	8
ZUSAMMEN	14 363	13 065	1 299	267	22	44	90	111	1 032	152	127	241	511
BEZUGSPERSONEN: ERWERBSLOS ODER NICHTERWERBSPERSON													
UNTER 3	203	106	98	/	/	/	/	/	94	49	18	/	23
3 - 6	186	91	95	/	/	/	/	/	91	27	22	7	35
6 - 10	238	115	124	8	/	/	/	/	116	17	24	15	59
10 - 15	295	159	137	12	/	/	/	/	125	7	17	32	69
15 - 18	253	146	108	10	/	/	/	/	98	/	11	42	41
DARUNTER: SCHUELER	209	119	89	9	/	/	/	/	81	/	10	33	35
18 - 21	334	210	124	18	/	/	9	7	106	/	8	59	35
21 - 28	659	432	228	30	/	/	22	/	198	/	9	154	30
28 UND MEHR	642	279	363	50	/	/	43	/	313	9	/	282	19
ZUSAMMEN	2 810	1 535	1 274	134	11	12	84	27	1 141	121	115	596	310
BEZUGSPERSONEN: INSGESAMT													
UNTER 3	1 848	1 682	166	16	8	/	/	/	150	84	27	6	33
3 - 6	1 750	1 573	178	14	5	/	/	/	164	56	35	10	63
6 - 10	2 333	2 063	270	28	/	7	/	12	243	47	47	24	125
10 - 15	2 851	2 497	353	55	/	10	17	23	299	27	44	55	173
15 - 18	2 124	1 813	311	56	/	9	18	27	255	15	29	75	135
DARUNTER: SCHUELER	1 731	1 475	256	46	/	7	15	22	210	12	25	58	115
18 - 21	2 422	2 056	366	75	/	9	29	35	291	14	28	106	142
21 - 28	2 935	2 426	509	97	/	12	53	29	412	18	27	245	123
28 UND MEHR	910	489	421	61	/	/	51	/	360	11	6	316	26
INSGESAMT	17 173	14 600	2 573	401	33	56	174	138	2 172	273	242	837	821

*) ERGEBNIS DES MIKROZENSUS.- BEVOELKERUNG AM FAMILIENWOHNSITZ.

5 Kinder

5.6 LEDIGE KINDER IN FAMILIEN IM APR. 1988 NACH BETEILIGUNG AM ERWERBSLEBEN UND FAMILIENSTAND DER BEZUGSPERSON
SOWIE NACH ALTERSGRUPPEN *)

5.6.2 DEUTSCHE

1 000

ALTER VON ... BIS UNTER ... JAHREN	INS- GESAMT	EHE- PAARE	FAMILIENSTAND DER ALLEINSTEHENDEN BEZUGSPERSONEN										
			ZU- SAMMEN	MAENNER					FRAUEN				
				ZU- SAMMEN	LEDIG	VERH. GETR.- LEBEND	VER- WITWET	GE- SCHIEDEN	ZU- SAMMEN	LEDIG	VERH. GETR.- LEBEND	VER- WITWET	GE- SCHIEDEN
BEZUGSPERSONEN: ERWERBSTAETIG													
UNTER 3	1 484	1 422	62	11	5	/	/	/	51	32	7	/	10
3 - 6	1 407	1 329	78	9	/	/	/	/	68	28	13	/	25
6 - 10	1 846	1 709	137	18	/	/	/	9	119	29	20	8	62
10 - 15	2 243	2 042	201	39	/	7	13	18	162	19	23	21	100
15 - 18	1 677	1 489	188	40	/	5	12	21	148	10	15	31	92
DARUNTER: SCHUELER	1 357	1 203	154	33	/	/	10	17	122	8	12	24	77
18 - 21	1 967	1 734	233	55	/	6	20	27	178	10	18	46	104
21 - 28	2 151	1 921	270	64	/	8	30	23	206	13	15	88	91
28 UND MEHR	262	205	57	11	/	/	8	/	46	/	/	34	8
ZUSAMMEN	13 076	11 850	1 226	248	20	35	88	106	978	143	112	232	491
BEZUGSPERSONEN: ERWERBSLOS ODER NICHTERWERBSPERSON													
UNTER 3	168	78	90	/	/	/	/	/	87	47	16	/	21
3 - 6	154	66	88	/	/	/	/	/	85	25	21	6	34
6 - 10	201	84	117	6	/	/	/	/	110	16	23	14	57
10 - 15	242	116	126	10	/	/	/	/	116	7	15	29	65
15 - 18	221	122	99	9	/	/	/	/	90	/	10	39	38
DARUNTER: SCHUELER	179	98	81	7	/	/	/	/	74	/	9	30	32
18 - 21	312	193	119	17	/	/	9	7	101	/	7	58	34
21 - 28	634	414	220	29	/	/	22	/	192	/	8	151	28
28 UND MEHR	633	275	358	49	/	/	43	/	309	8	/	279	18
ZUSAMMEN	2 564	1 346	1 218	126	10	9	81	26	1 091	113	103	580	295
BEZUGSPERSONEN: ZUSAMMEN													
UNTER 3	1 652	1 499	153	14	7	/	/	/	139	79	23	6	31
3 - 6	1 560	1 394	166	12	/	/	/	/	154	52	33	9	59
6 - 10	2 047	1 793	254	25	/	5	/	12	229	45	43	22	120
10 - 15	2 485	2 158	327	49	/	8	15	22	278	26	38	51	164
15 - 18	1 897	1 610	287	49	/	6	16	25	238	14	24	71	129
DARUNTER: SCHUELER	1 536	1 301	235	40	/	/	13	20	195	11	21	54	109
18 - 21	2 273	1 927	352	73	/	8	29	34	280	13	25	103	138
21 - 28	2 825	2 334	490	93	/	9	52	28	398	17	23	239	119
28 UND MEHR	895	480	415	60	/	/	50	/	355	11	6	313	26
ZUSAMMEN	15 639	13 196	2 444	374	30	44	169	132	2 070	256	215	812	786

*) ERGEBNIS DES MIKROZENSUS.- BEVOELKERUNG AM FAMILIENWOHNSTZ.

5 Kinder

5.6 LEDIGE KINDER IN FAMILIEN IM APR. 1988 NACH BETEILIGUNG AM ERWERBSLEBEN UND FAMILIENSTAND DER BEZUGSPERSON
SOWIE NACH ALTERSGRUPPEN *)

5.6.3 AUSLAENDER

1 000

ALTER VON ... BIS UNTER ... JAHREN	INS- GESAMT	EHE- PAARE	FAMILIENSTAND DER ALLEINSTEHENDEN BEZUGSPERSONEN											
			ZU- SAMMEN	MAENNER					FRAUEN					
				ZU- SAMMEN	LEDIG	VERH. GETR.- LEBEND	VER- WITWET	GE- SCHIEDEN	ZU- SAMMEN	LEDIG	VERH. GETR.- LEBEND	VER- WITWET	GE- SCHIEDEN	
BEZUGSPERSONEN: ERWERBSTAETIG														
UNTER 3	161	155	6	/	/	/	-	/	/	/	/	/	-	/
3 - 6	158	153	6	/	/	/	-	/	/	/	/	/	/	/
6 - 10	249	239	10	/	/	/	/	/	8	/	/	/	/	/
10 - 15	313	297	15	/	/	/	/	/	11	/	/	/	/	5
15 - 18	194	179	15	6	/	/	/	/	10	/	/	/	/	/
DARUNTER: SCHUELER	165	152	13	/	/	/	/	/	8	/	/	/	/	/
18 - 21	121	112	9	/	-	/	/	/	7	/	/	/	/	/
21 - 28	85	74	11	/	-	/	/	/	8	/	/	/	/	/
28 UND MEHR	6	6	/	-	-	-	-	-	/	/	/	/	/	-
ZUSAMMEN	1 298	1 215	72	19	/	10	/	5	53	8	16	9	20	
BEZUGSPERSONEN: ERWERBSLOS ODER NICHTERWERBSPERSON														
UNTER 3	35	28	7	/	/	/	-	-	7	/	/	/	/	/
3 - 6	32	26	6	/	/	/	-	-	6	/	/	/	/	/
6 - 10	37	30	7	/	/	/	/	/	6	/	/	/	/	/
10 - 15	54	43	11	/	/	/	/	-	9	/	/	/	/	/
15 - 18	32	24	8	/	/	/	/	/	7	/	/	/	/	/
DARUNTER: SCHUELER	30	22	8	/	/	/	/	/	7	/	/	/	/	/
18 - 21	22	17	/	/	-	/	/	-	/	/	/	/	/	/
21 - 28	25	18	7	/	/	/	/	/	6	/	/	/	/	/
28 UND MEHR	9	/	5	/	/	/	/	/	/	/	/	/	/	/
ZUSAMMEN	246	189	57	7	/	/	/	/	49	8	11	15	15	
BEZUGSPERSONEN: ZUSAMMEN														
UNTER 3	196	183	13	/	/	/	-	/	11	5	/	/	/	/
3 - 6	190	178	12	/	/	/	-	/	10	/	/	/	/	/
6 - 10	286	270	17	/	/	/	/	/	14	/	/	/	/	5
10 - 15	366	340	26	6	/	/	/	/	20	/	6	/	/	9
15 - 18	226	203	24	7	/	/	/	/	17	/	/	/	/	6
DARUNTER: SCHUELER	195	174	21	6	/	/	/	/	15	/	/	/	/	5
18 - 21	143	129	14	/	-	/	/	/	11	/	/	/	/	/
21 - 28	111	92	19	/	/	/	/	/	14	/	/	6	/	/
28 UND MEHR	15	10	6	/	/	/	/	/	5	/	/	/	/	/
ZUSAMMEN	1 533	1 404	129	26	/	12	6	6	103	17	27	25	35	

*) ERGEBNIS DES MIKROZENSUS.- BEVOELKERUNG AM FAMILIENWOHNSITZ.

5 Kinder

5.7 LEDIGE KINDER IN FAMILIEN IM APR. 1988 NACH SCHULISCHER UND BERUFLICHER AUSBILDUNG, BETEILIGUNG AM ERWERBSLEBEN UND ALTERSGRUPPEN *)

5.7.1 INSGESAMT

1 000

KINDERGARTENBESUCH SCHULBESUCH ERWERBSBETEILIGUNG	INSGESAMT	ALTER VON ... BIS UNTER ... JAHREN								
		UNTER 3	3-6	6-10	10-15	15-18	18-21	21-25	25-28	28 UND MEHR
MAENNLICH										
NOCH NICHT IN SCHULISCHER AUSBILDUNG DARUNTER: KINDERGARTEN / KINDERHORT	2 084 816	943 25	888 574	253 218	- -	- -	- -	- -	- -	- -
GRUND-/ HAUPT-, VOLKSSCHULE	2 050	-	6	948	851	234	10	/	/	/
REALSCHULE / BERUFSAUFBBAUSCHULE	483	-	-	/	245	215	20	/	/	/
GYMNASIUM / FACHOBERSCHULE	835	-	-	/	313	268	228	22	/	/
INTEGRIERTE GESAMTSCHULE	108	-	-	/	66	34	6	/	-	-
BERUFSFACHSCHULE / BERUFSGRUNDBILDUNGS-/ BERUFSVORBEREITUNGSJAHR	164	-	-	-	-	75	63	20	/	/
FACHSCHULE	57	-	-	-	-	9	17	19	9	/
FACHHOCHSCHULE	131	-	-	-	-	/	17	77	29	7
HOCHSCHULE	318	-	-	-	-	/	28	170	86	33
BERUFSSCHULE, NICHTERWERBSTAETIGE	28	-	-	-	-	23	/	/	/	-
SCHULISCHE AUSBILDUNG ZUSAMMEN	4 174	-	6	953	1 474	861	391	313	129	46
ERWERBSTAETIGE 1) DAR.: AUSZUBILDENDE	2 945 747	- -	- -	- -	- -	223 206	874 428	988 100	345 10	515 6
BERUFSSCHUELER, ERWERBSTAETIGE	664	-	-	-	-	223	363	70	6	/
WEDER IN AUSBILDUNG NOCH ERWERBSTAETIG DAR.: ERWERBSLOSE	285 202	- -	- -	- -	- -	- -	62 44	89 68	34 26	103 65
ZUSAMMEN	9 486	943	888	1 206	1 474	1 084	1 327	1 389	507	664
WEIBLICH										
NOCH NICHT IN SCHULISCHER AUSBILDUNG DARUNTER: KINDERGARTEN / KINDERHORT	1 979 769	905 29	846 543	227 198	- -	- -	- -	- -	- -	- -
GRUND-/ HAUPT-, VOLKSSCHULE	1 802	-	10	894	714	177	7	/	-	/
REALSCHULE / BERUFSAUFBBAUSCHULE	531	-	-	/	273	237	17	/	-	/
GYMNASIUM / FACHOBERSCHULE	853	-	-	/	331	295	213	10	/	/
INTEGRIERTE GESAMTSCHULE	95	-	-	/	58	30	/	/	-	-
BERUFSFACHSCHULE / BERUFSGRUNDBILDUNGS-/ BERUFSVORBEREITUNGSJAHR	193	-	-	-	-	83	84	24	/	/
FACHSCHULE	89	-	-	-	-	21	41	22	/	/
FACHHOCHSCHULE	63	-	-	-	-	/	19	34	6	/
HOCHSCHULE	204	-	-	-	-	/	40	116	38	9
BERUFSSCHULE, NICHTERWERBSTAETIGE	26	-	-	-	-	23	/	/	-	/
SCHULISCHE AUSBILDUNG ZUSAMMEN	3 856	-	10	900	1 377	870	428	208	50	14
ERWERBSTAETIGE 1) DAR.: AUSZUBILDENDE	1 674 573	- -	- -	- -	- -	170 150	613 333	580 95	136 /	175 /
BERUFSSCHUELER, ERWERBSTAETIGE	499	-	-	-	-	170	270	56	/	/
WEDER IN AUSBILDUNG NOCH ERWERBSTAETIG DAR.: ERWERBSLOSE	177 102	- -	- -	- -	- -	- -	55 39	47 36	18 13	58 15
ZUSAMMEN	7 686	905	856	1 128	1 377	1 040	1 095	835	204	246
INSGESAMT										
NOCH NICHT IN SCHULISCHER AUSBILDUNG DARUNTER: KINDERGARTEN / KINDERHORT	4 062 1 585	1 848 53	1 734 1 117	480 416	- -	- -	- -	- -	- -	- -
GRUND-/ HAUPT-, VOLKSSCHULE	3 852	-	16	1 842	1 565	411	16	/	-	/
REALSCHULE / BERUFSAUFBBAUSCHULE	1 014	-	-	5	518	453	37	/	/	-
GYMNASIUM / FACHOBERSCHULE	1 688	-	-	/	644	564	441	32	/	/
INTEGRIERTE GESAMTSCHULE	203	-	-	/	124	65	11	/	-	-
BERUFSFACHSCHULE / BERUFSGRUNDBILDUNGS-/ BERUFSVORBEREITUNGSJAHR	357	-	-	-	-	158	147	44	/	/
FACHSCHULE	146	-	-	-	-	31	58	42	11	/
FACHHOCHSCHULE	194	-	-	-	-	/	36	111	35	9
HOCHSCHULE	522	-	-	-	-	/	68	286	123	42
BERUFSSCHULE, NICHTERWERBSTAETIGE	54	-	-	-	-	46	5	/	/	/
SCHULISCHE AUSBILDUNG ZUSAMMEN	8 030	-	16	1 854	2 851	1 731	819	521	179	60
ERWERBSTAETIGE 1) DAR.: AUSZUBILDENDE	4 619 1 320	- -	- -	- -	- -	393 357	1 486 761	1 568 186	481 14	690 /
BERUFSSCHUELER, ERWERBSTAETIGE	1 163	-	-	-	-	393	633	126	9	/
WEDER IN AUSBILDUNG NOCH ERWERBSTAETIG DAR.: ERWERBSLOSE	463 304	- -	- -	- -	- -	- -	117 83	135 103	51 38	160 80
INSGESAMT	17 174	1 848	1 750	2 333	2 851	2 124	2 422	2 224	711	910

*) ERGEBNIS DES MIKROZENSUS.- BEVOELKERUNG AM FAMILIENWOHNSTZ.
1) OHNE SCHUELER / STUDENTEN.

5 Kinder

5.7 LEDIGE KINDER IN FAMILIEN IM APR. 1988 NACH SCHULISCHER UND BERUFLICHER AUSBILDUNG, BETEILIGUNG AM ERWERBSLEBEN UND ALTERSGRUPPEN *)

5.7.2 DEUTSCHE

1 000

KINDERGARTENBESUCH SCHULBESUCH ERWERBSBETEILIGUNG	INSGESAMT	ALTER VON ... BIS UNTER ... JAHREN								
		UNTER 3	3-6	6-10	10-15	15-18	18-21	21-25	25-28	28 UND MEHR
MAENNLICH										
NOCH NICHT IN SCHULISCHER AUSBILDUNG DARUNTER: KINDERGARTEN / KINDERHORT	1 859 735	843 20	790 517	226 198	- -	- -	- -	- -	- -	- -
GRUND-/ HAUPT-, VOLKSSCHULE	1 730	-	5	822	708	188	6	/	-	/
REALSCHULE / BERUFSAUFBBAUSCHULE	439	-	-	/	220	199	17	/	/	/
GYMNASIUM / FACHOBERSCHULE	789	-	-	/	292	252	220	21	/	/
INTEGRIERTE GESAMTSCHULE	95	-	-	/	57	31	6	/	-	-
BERUFSFACHSCHULE / BERUFSGRUNDBILDUNGS- BERUFSVORBEREITUNGSJAHR	145	-	-	-	-	64	58	19	/	/
FACHSCHULE	55	-	-	-	-	9	16	19	8	/
FACHHOCHSCHULE	126	-	-	-	-	/	16	74	28	6
HOCHSCHULE	308	-	-	-	-	/	25	166	84	32
BERUFSSCHULE, NICHTERWERBSTAETIGE	20	-	-	-	-	16	/	/	/	-
SCHULISCHE AUSBILDUNG ZUSAMMEN	3 707	-	5	826	1 276	760	366	302	126	44
ERWERBSTAETIGE 1) DAR.: AUSZUBILDENDE	2 823 707	- -	- -	- -	- -	203 191	826 407	949 97	335 9	510 /
BERUFSSCHUELER, ERWERBSTAETIGE	625	-	-	-	-	203	346	69	6	/
WEDER IN AUSBILDUNG NOCH ERWERBSTAETIG DAR.: ERWERBSLOSE	265 186	- -	- -	- -	- -	- -	53 37	81 62	31 24	100 63
ZUSAMMEN	6 653	843	795	1 052	1 276	964	1 245	1 333	492	654
WEIBLICH										
NOCH NICHT IN SCHULISCHER AUSBILDUNG DARUNTER: KINDERGARTEN / KINDERHORT	1 767 697	809 23	758 497	200 178	- -	- -	- -	- -	- -	- -
GRUND-/ HAUPT-, VOLKSSCHULE	1 537	-	8	790	596	138	/	/	-	/
REALSCHULE / BERUFSAUFBBAUSCHULE	488	-	-	/	251	220	15	/	/	-
GYMNASIUM / FACHOBERSCHULE	807	-	-	/	311	278	206	9	/	/
INTEGRIERTE GESAMTSCHULE	83	-	-	/	51	27	/	/	-	-
BERUFSFACHSCHULE / BERUFSGRUNDBILDUNGS- BERUFSVORBEREITUNGSJAHR	175	-	-	-	-	72	78	23	/	/
FACHSCHULE	85	-	-	-	-	20	39	21	/	/
FACHHOCHSCHULE	62	-	-	-	-	/	19	34	6	/
HOCHSCHULE	198	-	-	-	-	/	38	113	37	9
BERUFSSCHULE, NICHTERWERBSTAETIGE	21	-	-	-	-	18	/	/	-	/
SCHULISCHE AUSBILDUNG ZUSAMMEN	3 455	-	8	795	1 209	776	405	201	49	13
ERWERBSTAETIGE 1) DAR.: AUSZUBILDENDE	1 607 550	- -	- -	- -	- -	158 142	584 321	560 83	132 /	172 /
BERUFSSCHUELER, ERWERBSTAETIGE	476	-	-	-	-	158	261	54	/	/
WEDER IN AUSBILDUNG NOCH ERWERBSTAETIG DAR.: ERWERBSLOSE	159 89	- -	- -	- -	- -	- -	45 31	41 32	17 12	56 14
ZUSAMMEN	6 988	809	766	995	1 209	934	1 034	802	198	241
ZUSAMMEN										
NOCH NICHT IN SCHULISCHER AUSBILDUNG DARUNTER: KINDERGARTEN / KINDERHORT	3 626 1 432	1 652 43	1 548 1 014	426 375	- -	- -	- -	- -	- -	- -
GRUND-/ HAUPT-, VOLKSSCHULE	3 267	-	13	1 612	1 304	326	10	/	-	/
REALSCHULE / BERUFSAUFBBAUSCHULE	927	-	-	/	471	419	32	/	/	-
GYMNASIUM / FACHOBERSCHULE	1 596	-	-	/	603	531	426	30	/	/
INTEGRIERTE GESAMTSCHULE	178	-	-	/	108	58	10	/	-	-
BERUFSFACHSCHULE / BERUFSGRUNDBILDUNGS- BERUFSVORBEREITUNGSJAHR	320	-	-	-	-	136	136	42	/	/
FACHSCHULE	139	-	-	-	-	28	56	40	11	/
FACHHOCHSCHULE	187	-	-	-	-	/	35	107	34	8
HOCHSCHULE	506	-	-	-	-	/	64	279	121	40
BERUFSSCHULE, NICHTERWERBSTAETIGE	41	-	-	-	-	34	/	/	/	/
SCHULISCHE AUSBILDUNG ZUSAMMEN	7 162	-	13	1 621	2 485	1 536	772	503	175	57
ERWERBSTAETIGE 1) DAR.: AUSZUBILDENDE	4 430 1 257	- -	- -	- -	- -	362 333	1 410 728	1 509 180	467 14	682 /
BERUFSSCHUELER, ERWERBSTAETIGE	1 101	-	-	-	-	362	606	123	9	/
WEDER IN AUSBILDUNG NOCH ERWERBSTAETIG DAR.: ERWERBSLOSE	424 275	- -	- -	- -	- -	- -	98 69	122 94	48 36	156 77
ZUSAMMEN	15 641	1 652	1 560	2 047	2 485	1 898	2 279	2 135	690	895

*) ERGEBNIS DES MIKROZENSUS.- BEVOELKERUNG AM FAMILIENWOHNSTZ.
1) OHNE SCHUELER / STUDENTEN.

5 Kinder

5.7 LEDIGE KINDER IN FAMILIEN IM APR. 1988 NACH SCHULISCHER UND BERUFLICHER AUSBILDUNG, BETEILIGUNG AM ERWERBSLEBEN UND ALTERSGRUPPEN *)

5.7.3 AUSLAENDER

1 000

KINDERGARTENBESUCH SCHULBESUCH ERWERBSBETEILIGUNG	INSGESAMT	ALTER VON ... BIS UNTER ... JAHREN								
		UNTER 3	3-6	6-10	10-15	15-18	18-21	21-25	25-28	28 UND MEHR
MAENNLICH										
NOCH NICHT IN SCHULISCHER AUSBILDUNG	225	99	99	27	-	-	-	-	-	-
DARUNTER: KINDERGARTEN / KINDERHORT	82	/	57	20	-	-	-	-	-	-
GRUND-/ HAUPT-, VOLKSSCHULE	320	-	/	127	143	46	/	-	-	-
REALSCHULE / BERUFSAUFBAU-SCHULE	44	-	-	/	25	17	/	/	-	-
GYMNASIUM / FACHOBERSCHULE	46	-	-	/	21	16	7	/	/	-
INTEGRIERTE GESAMTSCHULE	13	-	-	-	9	/	/	-	-	-
BERUFSFACHSCHULE / BERUFSGRUNDBILDUNGS-/	19	-	-	-	-	11	6	/	/	-
BERUFSVORBEREITUNGSJAHR	/	-	-	-	-	/	/	/	/	-
FACHSCHULE	5	-	-	-	-	/	/	/	/	-
FACHHOCHSCHULE	10	-	-	-	-	/	/	/	/	-
HOCHSCHULE	8	-	-	-	-	7	/	-	-	-
BERUFSSCHULE, NICHTERWERBSTAETIGE	468	-	/	127	198	101	25	10	/	/
SCHULISCHE AUSBILDUNG ZUSAMMEN										
ERWERBSTAETIGE 1)	122	-	-	-	-	20	48	39	10	6
DAR.: AUSZUBILDENDE	40	-	-	-	-	15	22	/	/	-
BERUFSSCHUELER, ERWERBSTAETIGE	39	-	-	-	-	20	18	/	-	-
WEDER IN AUSBILDUNG NOCH ERWERBSTAETIG	21	-	-	-	-	-	9	7	/	/
DAR.: ERWERBSLOSE	16	-	-	-	-	-	7	5	/	/
ZUSAMMEN	835	99	100	154	198	121	82	56	15	10
WEIBLICH										
NOCH NICHT IN SCHULISCHER AUSBILDUNG	212	97	88	27	-	-	-	-	-	-
DARUNTER: KINDERGARTEN / KINDERHORT	72	6	46	21	-	-	-	-	-	-
GRUND-/ HAUPT-, VOLKSSCHULE	266	-	/	104	118	39	/	-	-	-
REALSCHULE / BERUFSAUFBAU-SCHULE	43	-	-	/	22	17	/	-	-	-
GYMNASIUM / FACHOBERSCHULE	46	-	-	/	20	17	8	/	-	-
INTEGRIERTE GESAMTSCHULE	12	-	-	/	8	/	/	-	-	-
BERUFSFACHSCHULE / BERUFSGRUNDBILDUNGS-/	18	-	-	-	-	11	6	/	/	/
BERUFSVORBEREITUNGSJAHR	/	-	-	-	-	/	/	/	/	-
FACHSCHULE	/	-	-	-	-	/	/	/	/	/
FACHHOCHSCHULE	6	-	-	-	-	/	/	/	/	/
HOCHSCHULE	5	-	-	-	-	5	/	-	-	-
BERUFSSCHULE, NICHTERWERBSTAETIGE	401	-	/	105	168	94	23	7	/	/
SCHULISCHE AUSBILDUNG ZUSAMMEN										
ERWERBSTAETIGE 1)	68	-	-	-	-	12	29	20	/	/
DAR.: AUSZUBILDENDE	23	-	-	-	-	8	12	/	/	-
BERUFSSCHUELER, ERWERBSTAETIGE	23	-	-	-	-	12	9	/	/	-
WEDER IN AUSBILDUNG NOCH ERWERBSTAETIG	18	-	-	-	-	-	9	7	/	/
DAR.: ERWERBSLOSE	13	-	-	-	-	-	8	/	/	/
ZUSAMMEN	699	97	90	132	168	106	61	34	6	5
ZUSAMMEN										
NOCH NICHT IN SCHULISCHER AUSBILDUNG	437	196	187	54	-	-	-	-	-	-
DARUNTER: KINDERGARTEN / KINDERHORT	154	10	103	41	-	-	-	-	-	-
GRUND-/ HAUPT-, VOLKSSCHULE	586	-	/	230	261	85	6	-	-	-
REALSCHULE / BERUFSAUFBAU-SCHULE	87	-	-	/	47	34	/	/	-	-
GYMNASIUM / FACHOBERSCHULE	92	-	-	/	41	33	15	/	/	-
INTEGRIERTE GESAMTSCHULE	24	-	-	/	16	7	/	/	-	-
BERUFSFACHSCHULE / BERUFSGRUNDBILDUNGS-/	37	-	-	-	-	22	12	/	/	/
BERUFSVORBEREITUNGSJAHR	7	-	-	-	-	/	/	/	/	-
FACHSCHULE	7	-	-	-	-	/	/	/	/	/
FACHHOCHSCHULE	16	-	-	-	-	/	/	7	/	/
HOCHSCHULE	13	-	-	-	-	12	/	-	-	-
BERUFSSCHULE, NICHTERWERBSTAETIGE	868	-	/	232	366	195	48	18	/	/
SCHULISCHE AUSBILDUNG ZUSAMMEN										
ERWERBSTAETIGE 1)	190	-	-	-	-	32	77	59	14	9
DAR.: AUSZUBILDENDE	63	-	-	-	-	23	33	6	/	-
BERUFSSCHUELER, ERWERBSTAETIGE	62	-	-	-	-	32	27	/	/	-
WEDER IN AUSBILDUNG NOCH ERWERBSTAETIG	39	-	-	-	-	-	19	13	/	/
DAR.: ERWERBSLOSE	29	-	-	-	-	-	14	10	/	/
ZUSAMMEN	1 533	196	190	286	366	226	143	89	21	15

*) ERGEBNIS DES MIKROZENSUS.- BEVOELKERUNG AM FAMILIENWOHNSITZ.
1) OHNE SCHUELER / STUDENTEN.

5 Kinder

5.8 LEDIGE KINDER IM ALTER VON 6 JAHREN UND MEHR IN FAMILIEN IM APR. 1988 NACH ALTERSGRUPPEN, SCHULISCHER UND BERUFLICHER AUSBILDUNG SOWIE NACH BETEILIGUNG AM ERWERBSLEBEN UND STELLUNG IM BERUF DER BEZUGSPERSON *)

1 000

ALTER VON ... BIS UNTER ... JAHREN SCHULBESUCH ERWERBSBETEILIGUNG	INSGESAMT	BETEILIGUNG AM ERWERBSLEBEN BZW. STELLUNG IM BERUF DER BEZUGSPERSONEN					
		ERWERBSTAETIGE					ERWERBSLOSE ODER NICHT- ERWERBS- PERSONEN
		ZUSAMMEN	SELBSTAEN- DIGE, MITH. FAM.- ANGEHOERIGE	BEAMTE	ANGESTELLTE	ARBEITER	
6 - 10	2 333	2 095	264	250	710	871	238
DAR.: GRUND-, / HAUPT-, VOLKSSCHULE	1 842	1 655	211	203	559	683	187
INTEGRIERTE GESAMTSCHULE	/	/	/	/	/	/	/
10 - 15							
GRUND-, HAUPT-, VOLKSSCHULE	1 565	1 357	170	99	346	742	208
REALSCHULE, BERUFSAUFB- BAUSCHULE	518	479	73	45	167	195	39
GYMNASIUM, FACHOBERSCHULE	644	610	101	128	291	91	34
INTEGRIERTE GESAMTSCHULE	124	109	11	13	41	45	15
ZUSAMMEN	2 851	2 555	354	284	844	1 073	295
15 - 18							
GRUND-, HAUPT-, VOLKSSCHULE	411	338	36	13	63	226	72
REALSCHULE, BERUFSAUFB- BAUSCHULE	453	405	63	39	138	164	48
GYMNASIUM, FACHOBERSCHULE	564	520	88	103	237	93	43
INTEGRIERTE GESAMTSCHULE	65	55	6	7	22	21	9
BERUFSFACHSCHULE, BERUFSGRUNDBILDUNGS-/ BERUFSVORBEREITUNGSJAHR	158	136	21	7	35	73	22
FACHSCHULE	31	26	/	/	8	13	/
FACHHOCHSCHULE	/	/	/	/	/	/	/
HOCHSCHULE	/	/	/	/	/	/	/
BERUFSCHULE, NICHTERWERBSTAETIGE	46	36	/	/	8	22	11
SCHULISCHE AUSBILDUNG ZUSAMMEN	1 731	1 522	222	174	513	613	209
ERWERBSTAETIGE 1)	393	348	56	21	75	196	45
DAR.: KAUFM. / TECHN. AUSZUBILDENDE	127	114	18	8	33	55	13
GEWERBL. AUSZUBILDENDE	230	203	33	11	39	120	27
BERUFSCHUELER, ERWERBSTAETIGE	393	349	56	21	75	196	45
WEDER IN AUSBILDUNG NOCH ERWERBSTAETIG	-	-	-	-	-	-	-
ZUSAMMEN	2 124	1 871	278	195	588	809	253
18 - 21							
REALSCHULE, BERUFSAUFB- BAUSCHULE	37	32	/	/	11	14	5
GYMNASIUM, FACHOBERSCHULE	441	397	67	73	193	64	44
INTEGRIERTE GESAMTSCHULE	11	10	/	/	/	/	/
BERUFSFACHSCHULE, BERUFSGRUNDBILDUNGS-/ BERUFSVORBEREITUNGSJAHR	147	126	18	13	40	54	21
FACHSCHULE	58	51	10	7	20	15	8
FACHHOCHSCHULE	36	32	/	/	14	9	/
HOCHSCHULE	68	62	12	15	26	9	6
BERUFSCHULE, NICHTERWERBSTAETIGE	5	/	/	/	/	/	/
SCHULISCHE AUSBILDUNG ZUSAMMEN	803	713	117	117	309	169	90
ERWERBSTAETIGE 1)	1 486	1 277	212	93	364	609	209
DAR.: KAUFM. / TECHN. AUSZUBILDENDE	330	293	47	27	109	109	37
GEWERBL. AUSZUBILDENDE	431	367	58	25	98	187	64
BERUFSCHUELER, ERWERBSTAETIGE	633	546	89	38	167	252	87
WEDER IN AUSBILDUNG NOCH ERWERBSTAETIG	117	86	10	6	22	48	31
ZUSAMMEN	2 406	2 076	339	216	695	826	330
21 UND MEHR							
REALSCHULE, BERUFSAUFB- BAUSCHULE	/	/	/	/	/	/	/
GYMNASIUM, FACHOBERSCHULE	36	31	6	/	12	9	5
INTEGRIERTE GESAMTSCHULE	/	/	/	-	/	/	/
BERUFSFACHSCHULE, BERUFSGRUNDBILDUNGS-/ BERUFSVORBEREITUNGSJAHR	52	40	10	/	14	12	12
FACHSCHULE	57	44	11	6	16	11	13
FACHHOCHSCHULE	155	125	27	17	56	25	30
HOCHSCHULE	452	356	79	68	159	50	96
BERUFSCHULE, NICHTERWERBSTAETIGE	/	/	/	/	/	/	/
SCHULISCHE AUSBILDUNG ZUSAMMEN	758	599	134	100	259	107	158
ERWERBSTAETIGE 1)	2 740	1 801	408	128	489	776	939
DAR.: KAUFM. / TECHN. AUSZUBILDENDE	122	105	19	15	46	25	18
GEWERBL. AUSZUBILDENDE	81	64	11	9	22	22	17
BERUFSCHUELER, ERWERBSTAETIGE	137	113	19	15	46	34	24
WEDER IN AUSBILDUNG NOCH ERWERBSTAETIG	346	143	22	11	42	68	203
ZUSAMMEN	3 843	2 543	564	239	790	950	1 300
INSGESAMT	13 556	11 140	1 799	1 185	3 628	4 529	2 416

*) ERGEBNIS DES MIKROZENSUS.- BEVOELKERUNG AM FAMILIENWOHNSTZ.
1) OHNE SCHUELER / STUDENTEN.

5 Kinder

5.9 LEDIGE KINDER IN FAMILIEN IM APR. 1988 NACH FAMILIENSTAND, BETEILIGUNG AM ERWERBSLEBEN UND STELLUNG IM BERUF DER BEZUGSPERSON SOWIE NACH ALTERSGRUPPEN *)

1 000

ALTER VON ... BIS UNTER ... JAHREN	INS- GESAMT	BETEILIGUNG AM ERWERBSLEBEN BZW. STELLUNG IM BERUF DER BEZUGSPERSONEN									
		ERWERBSPERSONEN							NICHTERWERBSPERSONEN		
		ZUSAMMEN	ERWERBSTAETIGE					ERWERBS- LOSE	ZUSAMMEN	DAR. MIT UEBERW. LEBENS- UNTERHALT DURCH RENTE UND DGL.	
			ZUSAMMEN	SELB- STAENDIGE	MITH. FAM.- ANGEH.	BEAMTE	ANGE- STELLTE				ARBEITER
BEZUGSPERSONEN: VERHEIRATET ZUSAMMENLEBEND											
UNTER 3	1 682	1 645	1 577	156	/	191	548	680	69	37	22
3 - 6	1 573	1 544	1 482	173	/	184	509	614	62	29	18
6 - 10	2 063	2 029	1 949	248	/	241	633	825	80	35	26
10 - 15	2 497	2 427	2 335	329	/	272	738	997	88	70	62
15 - 18	1 813	1 725	1 667	254	/	184	497	729	58	88	82
DARUNTER: SCHUELER	1 475	1 405	1 355	203	/	164	434	552	50	69	64
18 - 21	2 056	1 902	1 846	307	/	204	594	746	56	154	148
21 - 28	2 426	2 066	1 995	409	14	210	614	748	71	360	351
28 UND MEHR	489	224	211	58	11	15	46	79	13	266	253
ZUSAMMEN	14 600	13 561	13 065	1 933	42	1 501	4 172	5 418	497	1 039	971
BEZUGSPERSONEN: ALLEINSTEHEND											
UNTER 3	166	97	68	/	/	/	35	23	29	68	50
3 - 6	178	112	83	6	/	/	46	26	29	66	47
6 - 10	270	184	147	14	/	9	77	46	37	86	61
10 - 15	353	260	216	21	/	12	106	76	44	93	74
15 - 18	311	232	204	21	/	11	91	80	28	80	67
DARUNTER: SCHUELER	256	191	167	17	/	10	78	61	24	65	54
18 - 21	366	274	242	26	/	13	113	89	32	92	82
21 - 28	509	306	281	42	6	13	115	105	25	203	191
28 UND MEHR	421	63	58	14	11	/	13	18	6	358	350
ZUSAMMEN	2 573	1 527	1 299	148	21	68	598	463	229	1 046	922
BEZUGSPERSONEN: INSGESAMT											
UNTER 3	1 848	1 743	1 645	160	/	196	583	703	98	105	71
3 - 6	1 750	1 655	1 565	178	/	189	555	640	90	95	65
6 - 10	2 333	2 213	2 095	262	/	250	710	871	117	121	87
10 - 15	2 851	2 687	2 555	351	/	284	844	1 073	132	163	136
15 - 18	2 124	1 956	1 871	274	/	195	588	809	86	168	149
DARUNTER: SCHUELER	1 731	1 596	1 522	220	/	174	513	613	74	134	118
18 - 21	2 422	2 176	2 088	333	6	217	697	835	88	245	230
21 - 28	2 935	2 371	2 276	451	20	223	729	853	96	564	542
28 UND MEHR	910	287	268	72	22	16	61	97	19	623	613
INSGESAMT	17 173	15 089	14 363	2 081	63	1 570	4 769	5 881	725	2 084	1 893

*) ERGEBNIS DES MIKROZENSUS.- BEVOELKERUNG AM FAMILIENWOHNSITZ.

5 Kinder

5.10 LEDIGE KINDER IN FAMILIEN IM APR. 1988 NACH AUSGEWAHLTEN STAATSANGEHOERIGKEITEN UND ALTERSGRUPPEN *)

1 000

STAATSANGEHOERIGKEIT	INSGESAMT	ALTER VON ... BIS UNTER ... JAHREN									
		UNTER 3	3 - 6	DARUNTER IM KINDER- GARTEN	6 - 10	10 - 15	15 - 18	DARUNTER SCHUELER	18 - 21	21 - 28	28 UND MEHR
MAENNlich											
DEUTSCHE	8 653	843	795	517	1 052	1 276	964	760	1 245	1 825	654
AUSLAENDER	835	99	100	57	154	198	121	101	82	71	10
GRIECHEN	52	/	6	/	6	15	7	6	8	6	/
ITALIENER	106	13	16	10	17	20	15	11	12	12	/
JUGOSLAWEN	94	8	10	6	19	29	14	11	7	6	/
PORTUGIESEN	15	/	/	/	/	/	/	/	/	/	-
SPANIER	24	/	/	/	/	/	/	/	/	/	/
TUERKEN	389	49	44	22	75	95	60	49	39	26	/
UEBRIGE LAENDER	155	22	22	13	29	33	18	17	12	15	/
EG-LAENDER 1)	224	24	28	20	35	45	31	26	28	29	/
ZUSAMMEN	9 488	943	895	574	1 206	1 474	1 084	861	1 327	1 896	664
WEIBlich											
DEUTSCHE	6 988	809	766	497	995	1 209	934	776	1 034	1 000	241
AUSLAENDER	699	97	90	46	132	168	106	94	61	40	5
GRIECHEN	37	/	/	/	6	11	8	8	/	/	/
ITALIENER	91	13	13	7	18	17	13	11	10	7	/
JUGOSLAWEN	81	8	11	5	16	25	14	11	/	/	/
PORTUGIESEN	11	/	/	/	/	/	/	/	/	/	/
SPANIER	24	/	/	/	/	6	/	/	/	/	/
TUERKEN	321	47	42	20	63	77	49	44	26	16	/
UEBRIGE LAENDER	134	23	19	10	25	30	17	16	10	9	/
EG-LAENDER 1)	183	22	20	11	32	40	29	25	24	15	/
ZUSAMMEN	7 686	905	856	543	1 128	1 377	1 040	870	1 095	1 039	246
INSGESAMT											
DEUTSCHE	15 641	1 652	1 560	1 014	2 047	2 485	1 898	1 536	2 279	2 825	895
AUSLAENDER	1 533	196	190	103	286	366	226	195	143	111	15
GRIECHEN	89	7	8	6	12	26	15	14	12	8	/
ITALIENER	197	26	28	17	36	36	28	22	22	19	/
JUGOSLAWEN	174	16	21	11	35	54	28	23	11	9	/
PORTUGIESEN	27	/	/	/	/	5	5	/	/	/	/
SPANIER	47	/	/	/	7	11	7	6	8	7	/
TUERKEN	711	96	87	42	138	172	109	93	65	42	/
UEBRIGE LAENDER	289	45	41	23	54	62	35	32	22	23	6
EG-LAENDER 1)	407	46	48	30	66	85	60	51	51	43	7
INSGESAMT	17 174	1 848	1 750	1 117	2 333	2 851	2 124	1 731	2 422	2 935	910

*) ERGEBNIS DES MIKROZENSUS.- BEVOELKERUNG AM FAMILIENWOHNSTZ.
 1) BELGIEN, DAENEMARK, FRANKREICH, GRIECHENLAND, GROSSBRITANNIEN UND NORDIRLAND, IRLAND, ITALIEN, LUXEMBURG, NIEDERLANDE, PORTUGAL, SPANIEN.

5 Kinder

5.11 LEDIGE KINDER IN FAMILIEN IM APR. 1988 NACH FAMILIENSTAND DER BEZUGSPERSON, ALTERSGRUPPEN
SOWIE MONATLICHEM NETTOEINKOMMEN DER FAMILIE *)

1 000

ALTER VON ... BIS UNTER ... JAHREN	INS- GESAMT	NETTOEINKOMMEN DER FAMILIE VON ... BIS UNTER ... DM									SELB- STAENDIGE LAND- WIRTE, MITH. FAM.- ANGEH.	OHNE ANGABE/ KEIN EIN- KOMMEN
		UNTER 600	600 - 1 200	1 200 - 1 800	1 800 - 2 500	2 500 - 3 000	3 000 - 3 500	3 500 - 4 000	4 000 - 5 000	5 000 UND MEHR		
BEZUGSPERSONEN: VERHEIRATET ZUSAMMENLEBEND												
UNTER 3	1 682	/	33	121	506	297	220	120	130	107	58	88
3 - 6	1 573	/	25	87	424	266	209	126	153	134	70	77
6 - 10	2 063	/	26	89	503	338	291	175	208	222	103	108
10 - 15	2 497	/	25	95	498	364	362	245	298	306	161	140
15 - 18	1 813	/	13	58	283	250	255	189	250	253	129	132
DARUNTER: SCHUELER	1 475	/	13	53	246	199	204	146	202	217	89	105
18 - 21	2 056	/	7	33	180	214	255	243	371	419	162	172
21 - 28	2 425	/	/	22	125	148	246	263	471	667	244	235
28 UND MEHR	489	/	/	7	35	37	54	50	85	111	55	54
ZUSAMMEN	14 600	12	134	512	2 554	1 914	1 892	1 412	1 965	2 218	983	1 005
BEZUGSPERSONEN: ALLEINSTEHEND												
UNTER 3	166	22	58	36	16	/	/	/	/	/	/	24
3 - 6	178	16	54	50	26	6	/	/	/	/	/	18
6 - 10	270	13	79	73	50	14	7	/	/	/	/	24
10 - 15	353	14	72	91	82	21	17	8	10	7	5	28
15 - 18	312	7	44	74	77	29	18	11	13	9	/	26
DARUNTER: SCHUELER	256	6	40	62	62	22	14	9	9	7	/	23
18 - 21	366	/	28	58	94	46	37	21	25	16	9	30
21 - 28	509	/	17	44	110	67	72	38	52	41	22	43
28 UND MEHR	421	/	17	37	86	56	59	28	39	34	27	37
ZUSAMMEN	2 574	79	369	462	541	243	215	112	143	110	70	230
BEZUGSPERSONEN: INSGESAMT												
UNTER 3	1 848	24	91	157	521	302	223	121	132	108	59	112
3 - 6	1 750	18	79	137	450	272	212	128	154	135	71	95
6 - 10	2 333	15	104	162	553	351	298	179	211	225	105	131
10 - 15	2 851	17	96	186	580	385	379	253	307	313	167	168
15 - 18	2 124	8	57	132	360	278	273	200	263	261	134	158
DARUNTER: SCHUELER	1 731	7	53	115	308	221	218	155	211	224	92	128
18 - 21	2 422	/	35	91	274	260	291	265	395	435	171	202
21 - 28	2 935	/	22	66	235	216	317	302	524	708	266	278
28 UND MEHR	910	/	20	44	120	93	114	77	124	144	82	91
INSGESAMT	17 174	90	503	974	3 094	2 157	2 107	1 524	2 109	2 328	1 054	1 235

*) ERGEBNIS DES MIKROZENSUS.- BEVOELKERUNG AM FAMILIENWOHNSTZ.

5 Kinder

5.12 Kinder in Familien im April 1988 nach Ländern, Staatsangehörigkeit und Altersgruppen*)

1 000

Land	Ins- gesamt	Davon im Alter von ... bis unter ... Jahren							
		unter 3	3 - 6	6 - 10	10 - 15	15 - 18		18 - 28	28 und mehr
						zusammen	darunter Schüler		
Deutsche									
Schleswig-Holstein .	682	72	68	95	118	92	77	203	35
Hamburg	276	33	25	37	46	37	32	88	10
Niedersachsen	1 939	184	173	230	312	251	213	672	116
Bremen	133	12	13	17	22	19	17	46	/
Nordrhein-Westfalen	4 125	433	401	524	633	516	454	1 393	225
Hessen	1 380	133	131	181	232	164	136	466	72
Rheinland-Pfalz	1 002	103	103	139	158	117	87	324	57
Baden-Württemberg ..	2 518	274	252	322	399	296	243	831	143
Bayern	2 936	329	317	408	457	333	215	901	192
Saarland	291	32	29	37	43	30	24	97	23
Berlin (West)	360	48	49	58	64	42	37	82	17
Bundesgebiet ...	15 641	1 652	1 560	2 047	2 485	1 898	1 536	5 104	895
Ausländer									
Schleswig-Holstein .	25	/	/	/	/	/	/	/	/
Hamburg	53	8	8	10	12	7	7	8	/
Niedersachsen	96	10	11	16	25	13	11	20	/
Bremen	19	/	/	/	/	/	/	/	-
Nordrhein-Westfalen	506	63	54	95	123	79	71	88	5
Hessen	157	23	23	30	37	21	18	24	/
Rheinland-Pfalz	57	8	8	11	12	9	8	9	/
Baden-Württemberg ..	320	39	43	62	78	47	39	48	/
Bayern	199	24	23	35	48	30	23	36	/
Saarland	16	/	/	/	/	/	/	/	/
Berlin (West)	85	13	12	13	20	13	12	14	/
Bundesgebiet ...	1 533	196	190	286	366	226	195	253	15
Insgesamt									
Schleswig-Holstein .	707	76	72	99	122	97	81	206	35
Hamburg	328	40	33	47	58	44	39	96	11
Niedersachsen	2 036	195	184	247	337	264	224	692	117
Bremen	152	14	16	22	27	22	20	48	/
Nordrhein-Westfalen	4 631	495	455	619	757	594	525	1 481	231
Hessen	1 537	155	154	211	269	185	153	490	73
Rheinland-Pfalz	1 059	111	111	150	170	126	95	333	57
Baden-Württemberg ..	2 838	314	295	385	477	343	282	878	147
Bayern	3 135	354	339	443	505	363	237	937	194
Saarland	307	34	31	41	46	32	26	100	23
Berlin (West)	445	60	61	71	84	54	49	97	18
Bundesgebiet ...	17 174	1 848	1 750	2 333	2 851	2 124	1 731	5 357	910

*) Ergebnis des Mikrozensus. - Bevölkerung am Familienwohnsitz.

6 Frauen

6.1 Frauen im Alter von 15 Jahren und mehr im April 1988 nach Zahl und Altersgruppen der ledigen Kinder in der Familie, Familienstand und Beteiligung am Erwerbsleben der Frauen *)

1 000

Frauen Zahl der Kinder in der Familie	Davon													
	Insgesamt		Verheiratet zusammenlebend		Alleinstehend		ledig ¹⁾		verheiratet getrenntlebend		verwitwet		geschieden	
	ins- gesamt	dar-er- werbs- tätig	zu- sam- men	dar-er- werbs- tätig	zu- sam- men	dar-er- werbs- tätig	zu- sam- men	dar-er- werbs- tätig	zu- sam- men	dar-er- werbs- tätig	zu- sam- men	dar-er- werbs- tätig	zu- sam- men	dar-er- werbs- tätig
Frauen	27 131	10 580	14 678	5 678	12 454	4 902	6 265	3 573	359	202	4 476	359	1 354	767
Insgesamt														
Frauen	17 113	6 280	6 222	2 130	10 890	4 150	6 030	3 438	201	113	3 864	200	795	399
ohne Kinder														
mit Kindern (ohne Alterabgrenzung)														
1 Kind	5 131	2 324	4 017	1 794	1 114	530	203	122	95	58	457	101	359	249
2 Kinder	3 587	1 511	3 239	1 330	347	181	27	11	50	26	114	43	156	101
3 Kinder	1 004	369	926	336	78	33	/	/	10	/	30	11	34	15
4 Kinder	216	74	197	68	19	6	/	/	/	/	8	/	8	/
5 Kinder und mehr	82	22	76	20	6	/	/	/	/	/	/	/	/	/
Frauen	10 019	4 300	8 455	3 549	1 564	751	235	135	158	89	611	159	559	368
Kinder	16 628	6 867	14 478	5 844	2 151	1 023	273	151	240	127	821	238	817	508
mit Kindern unter 3 Jahren														
Frauen	1 677	528	1 532	474	144	54	83	35	24	8	6	/	31	9
Kinder 2)	1 828	555	1 677	500	150	56	86	36	26	8	6	/	33	10
Alle Kinder 3) ..	2 954	830	2 744	762	209	68	99	40	39	11	13	/	58	14
mit Kindern unter 6 Jahren														
1 Kind	1 216	524	1 034	433	183	91	107	53	29	14	5	/	42	23
2 Kinder und mehr	1 569	456	1 475	428	94	29	21	8	23	6	9	/	42	13
Frauen	2 786	980	2 509	861	277	120	128	61	51	20	14	/	84	36
Kinder 2)	3 559	1 160	3 247	1 033	311	127	140	64	61	22	16	/	95	38
Alle Kinder 3) ..	5 014	1 598	4 606	1 442	409	156	153	69	83	27	29	8	145	53
mit Kindern von 6 bis unter 15 Jahren														
1 Kind	973	548	765	403	208	145	49	39	28	19	21	10	110	77
2 Kinder	1 813	784	1 654	698	159	86	14	6	31	17	25	10	89	53
3 Kinder und mehr	908	310	848	290	60	20	/	/	10	/	16	6	31	10
Frauen	3 694	1 641	3 267	1 390	427	251	67	47	69	38	62	26	229	140
Kinder 2)	5 071	2 169	4 532	1 868	539	301	74	49	90	49	77	32	297	171
Alle Kinder 3) ..	7 670	3 141	6 938	2 758	731	383	90	56	124	62	126	51	392	215
mit Kindern unter 15 Jahren														
1 Kind	2 190	1 072	1 799	836	391	236	156	92	57	32	26	12	152	100
2 Kinder	2 357	925	2 169	831	188	94	24	10	38	18	27	10	99	55
3 Kinder	738	255	691	237	47	18	/	/	8	/	12	5	24	9
4 Kinder und mehr	245	74	228	70	17	/	/	/	/	/	/	/	9	/
Frauen	5 530	2 325	4 888	1 974	643	351	185	103	105	54	69	29	284	166
Kinder 2)	8 630	3 329	7 780	2 900	850	428	214	113	151	70	93	36	392	209
Alle Kinder 3) ..	10 209	4 005	9 225	3 511	984	495	218	115	169	80	137	54	461	245
mit Kindern von 15 bis unter 18 Jahren														
1 Kind	536	294	427	216	109	77	12	9	10	7	29	14	59	48
2 Kinder und mehr	1 343	617	1 217	546	127	71	/	/	17	8	40	19	67	41
Frauen	1 879	911	1 644	763	235	148	15	12	27	15	69	32	126	89
Kinder 2)	2 059	988	1 805	830	253	158	16	13	29	17	73	34	136	94
Alle Kinder 3) ..	3 971	1 808	3 546	1 565	425	244	20	15	52	27	131	60	222	142
darunter: Schüler von 15 bis unter 18 Jahren														
1 Kind	430	232	340	169	90	63	9	7	9	6	23	11	49	40
2 Kinder und mehr	1 096	488	993	431	103	58	/	/	14	7	29	13	57	35
Frauen	1 525	721	1 333	600	192	121	12	9	23	13	52	24	106	75
Kinder 2)	1 643	768	1 439	642	204	127	13	10	24	14	54	25	113	78
Alle Kinder 3) ..	3 228	1 418	2 884	1 221	345	197	15	12	44	22	97	43	189	120
mit Kindern unter 18 Jahren														
1 Kind	2 726	1 365	2 226	1 052	500	313	168	101	66	39	55	26	211	147
2 Kinder	2 812	1 152	2 576	1 026	235	126	25	10	43	22	44	20	124	74
3 Kinder	861	309	800	284	60	25	/	/	9	/	18	8	29	12
4 Kinder	197	66	181	62	15	/	/	/	/	/	/	/	8	/
5 Kinder und mehr	77	21	72	19	6	/	/	/	/	/	/	/	/	/
Frauen	6 672	2 912	5 856	2 443	816	470	197	113	122	65	124	55	373	236
Kinder 2)	10 689	4 316	9 585	3 730	1 104	586	230	126	180	87	166	70	528	303
Alle Kinder 3) ..	12 143	4 970	10 898	4 304	1 244	665	233	127	195	97	229	98	588	343
mit Kindern von 18 bis unter 28 Jahren														
1 Kind	1 844	869	1 505	681	339	188	25	19	25	18	160	55	128	97
2 Kinder	1 377	667	1 222	572	155	95	/	/	14	9	73	33	65	52
3 Kinder und mehr	626	261	567	233	59	29	/	/	/	/	32	13	21	12
Frauen	3 847	1 797	3 294	1 485	553	312	29	21	43	30	266	100	214	161
Kinder 2)	5 104	2 385	4 411	1 993	694	393	31	23	54	38	346	135	262	198
Alle Kinder 3) ..	6 714	3 074	5 867	2 600	847	474	35	25	69	47	417	164	328	239
mit Kindern unter 28 Jahren														
1 Kind	4 570	2 234	3 732	1 732	838	502	193	120	91	57	216	81	339	244
2 Kinder	3 543	1 503	3 218	1 325	326	178	27	11	49	26	95	41	155	101
3 Kinder	1 000	369	923	336	77	33	/	/	10	/	29	11	34	15
4 Kinder	216	74	197	68	18	6	/	/	/	/	7	/	8	/
5 Kinder und mehr	82	22	76	20	6	/	/	/	/	/	/	/	/	/
Frauen	9 411	4 201	8 146	3 482	1 265	720	224	133	154	88	349	136	538	363
Kinder 2)	15 793	6 701	13 996	5 723	1 797	978	262	148	234	125	512	205	790	501
Alle Kinder 3) ..	15 969	6 760	14 142	5 771	1 827	989	262	148	235	125	537	212	794	503
mit Kindern von 28 Jahren und älter														
Frauen	771	154	446	113	325	41	10	/	6	/	284	30	26	7
Kinder 2)	835	166	482	121	353	45	11	/	6	/	309	33	27	7
Alle Kinder 3) ..	1 063	243	672	184	391	59	11	/	8	/	340	43	33	10

*) Ergebnis des Mikrozensus. - Bevölkerung am Familienwohnsitz.

2) Kinder der jeweiligen Altersgruppe.

3) Kinder aller Altersgruppen, die bei den betreffenden Müttern leben.

1) Einschließlich Ledige, die Kinder in einer Familie sind.

6 Frauen

6.2 Frauen im Alter von 15 bis unter 65 Jahren im April 1988 nach Zahl und Altersgruppen der ledigen Kinder in der Familie, Familienstand und Beteiligung am Erwerbsleben der Frauen*)

6.2.1 Grundzahlen

1 000

Frauen	Insgesamt		Verheiratet zusammenlebend		Alleinstehend		Davon							
							ledig ¹⁾		verheiratet getrenntlebend		verwitwet		geschieden	
Zahl der Kinder in der Familie	ins- gesamt	dar.er- werbs- tätig	zu- sammen	dar.er- werbs- tätig	zu- sammen	dar.er- werbs- tätig	zu- sammen	dar.er- werbs- tätig	zu- sammen	dar.er- werbs- tätig	zu- sammen	dar.er- werbs- tätig	zu- sammen	dar.er- werbs- tätig
Frauen	21 088	10 468	12 783	5 633	8 305	4 835	5 790	3 558	324	201	1 055	316	1 136	760
Insgesamt														
Frauen	11 479	6 191	4 476	2 095	7 003	4 096	5 562	3 423	168	112	685	168	588	393
ohne Kinder														
mit Kindern (ohne Altersbegrenzung)														
1 Kind	4 758	2 305	3 884	1 785	874	520	197	122	93	58	236	92	349	249
2 Kinder	3 554	1 508	3 227	1 329	327	179	27	11	50	26	96	41	155	101
3 Kinder	999	369	923	336	76	33	/	/	10	/	29	11	34	15
4 Kinder	215	74	197	68	18	6	/	/	/	/	7	/	8	/
5 Kinder und mehr	82	22	76	20	6	/	/	/	/	/	/	/	/	/
Frauen	9 608	4 278	8 306	3 538	1 302	740	229	135	155	89	370	149	548	368
Kinder	16 173	6 841	14 310	5 832	1 863	1 010	266	150	237	126	556	225	804	508
mit Kindern unter 3 Jahren														
Frauen	1 676	528	1 532	474	144	83	35	24	8	5	/	/	31	9
Kinder 2)	1 827	555	1 677	500	150	56	86	36	26	8	6	/	33	10
Alle Kinder 3) ..	2 952	830	2 744	762	208	68	99	40	39	11	12	/	58	14
mit Kindern unter 6 Jahren														
1 Kind	1 216	524	1 034	433	182	91	107	53	29	14	5	/	42	23
2 Kinder und mehr	1 569	456	1 475	428	94	29	21	8	23	6	9	/	42	13
Frauen	2 785	980	2 508	860	276	120	128	61	51	20	14	/	84	36
Kinder 2)	3 557	1 160	3 247	1 032	311	127	140	64	61	22	15	/	95	38
Alle Kinder 3) ..	5 012	1 597	4 605	1 441	407	156	153	69	83	27	28	8	144	53
mit Kindern von 6 bis unter 15 Jahren														
1 Kind	970	547	763	403	207	145	49	39	28	19	20	10	109	77
2 Kinder	1 812	784	1 653	698	159	86	14	6	31	17	25	10	89	53
3 Kinder und mehr	907	310	848	290	60	20	/	/	10	/	16	6	31	10
Frauen	3 689	1 641	3 264	1 390	425	251	67	47	69	38	60	26	229	140
Kinder 2)	5 066	2 168	4 529	1 868	537	301	74	49	90	49	76	32	297	171
Alle Kinder 3) ..	7 662	3 141	6 934	2 758	728	383	90	56	124	62	123	51	391	215
mit Kindern unter 15 Jahren														
1 Kind	2 186	1 072	1 797	836	389	236	156	92	57	32	25	12	152	100
2 Kinder	2 355	924	2 168	831	187	94	24	10	38	18	26	10	99	55
3 Kinder	738	255	691	237	47	18	/	/	8	/	12	5	24	9
4 Kinder und mehr	245	74	228	70	17	/	/	/	/	/	/	/	9	/
Frauen	5 524	2 325	4 884	1 973	640	351	185	103	105	54	67	29	283	166
Kinder 2)	8 623	3 328	7 776	2 900	848	428	214	113	151	70	91	36	391	209
Alle Kinder 3) ..	10 200	4 005	9 220	3 510	980	494	218	115	169	80	134	54	460	245
mit Kindern von 15 bis unter 18 Jahren														
1 Kind	532	293	426	216	106	77	12	9	10	7	26	13	59	48
2 Kinder und mehr	1 341	617	1 216	546	125	71	/	/	17	8	39	19	67	41
Frauen	1 873	911	1 642	763	231	148	15	12	27	15	65	32	126	89
Kinder 2)	2 052	987	1 803	830	249	157	16	13	29	17	69	34	136	94
Alle Kinder 3) ..	3 961	1 808	3 542	1 565	419	243	20	15	52	27	125	60	222	142
darunter: Schüler von 15 bis unter 18 Jahren														
1 Kind	426	232	338	169	87	63	9	7	6	21	11	49	40	
2 Kinder und mehr	1 094	488	992	431	102	57	/	/	14	7	28	13	57	35
Frauen	1 520	721	1 331	600	189	121	17	9	23	13	49	24	106	75
Kinder 2)	1 638	768	1 437	642	201	126	13	10	24	14	51	25	113	78
Alle Kinder 3) ..	3 221	1 418	2 880	1 221	341	197	15	12	44	22	93	43	189	120
mit Kindern unter 18 Jahren														
1 Kind	2 717	1 365	2 222	1 052	495	313	168	101	66	39	51	25	211	147
2 Kinder	2 810	1 151	2 575	1 026	234	125	25	10	43	22	43	20	123	74
3 Kinder	860	309	800	284	60	25	/	/	9	/	18	8	29	12
4 Kinder	196	66	181	62	15	/	/	/	/	/	/	/	8	/
5 Kinder und mehr	77	21	72	19	5	/	/	/	/	/	/	/	/	/
Frauen	6 660	2 912	5 850	2 442	810	469	197	113	122	65	119	55	373	236
Kinder 2)	10 676	4 315	9 579	3 730	1 097	585	230	126	180	87	160	70	527	303
Alle Kinder 3) ..	12 126	4 969	10 891	4 304	1 235	665	233	127	195	97	221	98	587	343
mit Kindern von 18 bis unter 28 Jahren														
1 Kind	1 781	866	1 471	679	310	187	25	19	25	18	134	54	127	97
2 Kinder	1 367	666	1 216	571	151	95	/	/	14	9	70	33	65	52
3 Kinder und mehr	623	261	566	233	58	29	/	/	/	/	31	13	21	12
Frauen	3 772	1 793	3 252	1 483	519	310	29	21	43	30	235	99	213	161
Kinder 2)	5 024	2 380	4 366	1 990	657	391	31	23	54	38	313	133	260	198
Alle Kinder 3) ..	6 623	3 068	5 816	2 597	807	472	34	25	68	47	380	162	325	239
mit Kindern unter 28 Jahren														
1 Kind	4 498	2 230	3 693	1 731	805	500	192	120	91	57	185	79	337	244
2 Kinder	3 532	1 502	3 211	1 324	321	178	27	11	49	26	91	41	155	101
3 Kinder	998	369	922	336	76	33	/	/	10	/	29	11	33	15
4 Kinder	215	74	197	68	18	6	/	/	/	/	7	/	8	/
5 Kinder und mehr	82	22	76	20	6	/	/	/	/	/	/	/	/	/
Frauen	9 325	4 197	8 099	3 479	1 226	718	224	133	153	88	314	134	536	363
Kinder 2)	15 699	6 695	13 945	5 719	1 754	976	261	148	233	125	473	203	787	501
Alle Kinder 3) ..	15 866	6 754	14 085	5 768	1 781	986	261	148	234	125	494	210	791	503
mit Kindern von 28 Jahren und älter														
Frauen	438	136	338	104	100	32	5	/	/	/	76	21	16	7
Kinder 2)	474	146	365	112	109	34	5	/	/	/	84	23	17	7
Alle Kinder 3) ..	693	222	549	175	144	47	5	/	/	/	112	32	22	10

*) Ergebnis des Mikrozensus. - Bevölkerung am Familienwohnsitz.

1) Einschl. Ledige, die Kinder in einer Familie sind.

2) Kinder der jeweiligen Altersgruppe.

3) Kinder aller Altersgruppen, die bei den betreffenden Müttern leben.

6 Frauen

6.2 Frauen im Alter von 15 bis unter 65 Jahren im April 1988 nach Zahl und Altersgruppen der ledigen Kinder in der Familie, Familienstand und Beteiligung am Erwerbsleben der Frauen*)

6.2.2 Erwerbstätigenquoten
Prozent

Frauen Zahl der Kinder in der Familie	Insgesamt	Verheiratet zusammenlebend	Alleinstehend	Davon			
				ledig ¹⁾	verheiratet getrenntlebend	verwitwet	geschieden
Insgesamt							
Frauen	49,6	44,1	58,2	61,4	62,1	30,0	66,9
ohne Kinder							
Frauen	53,9	46,8	58,5	61,5	66,6	24,5	66,8
mit Kindern (ohne Altersbegrenzung)							
1 Kind	48,4	46,0	59,5	61,8	62,2	39,1	71,4
2 Kinder	42,4	41,2	54,8	41,9	52,6	43,2	64,8
3 Kinder	36,9	36,4	43,0	/	/	39,6	46,0
4 Kinder	34,4	34,6	31,5	/	/	/	/
5 Kinder und mehr	27,0	26,9	/	/	/	/	/
Frauen	44,5	42,6	56,8	58,9	57,1	40,2	67,1
Kinder	42,3	40,8	54,2	56,4	53,4	40,5	63,1
mit Kindern unter 3 Jahren							
Frauen	31,5	30,9	37,6	42,7	31,7	/	30,2
Kinder 2)	30,4	29,8	37,0	41,8	32,3	/	29,8
Alle Kinder 3) ..	28,1	27,8	32,9	40,6	27,9	/	24,8
mit Kindern unter 6 Jahren							
1 Kind	43,1	41,9	50,0	49,4	48,1	/	54,1
2 Kinder und mehr	29,1	29,0	30,5	36,6	25,8	/	30,6
Frauen	35,2	34,3	43,4	47,3	38,2	/	42,5
Kinder 2)	32,6	31,8	41,0	45,5	35,5	/	39,6
Alle Kinder 3) ..	31,9	31,3	38,4	45,4	32,1	28,0	36,5
mit Kindern von 6 bis unter 15 Jahren							
1 Kind	56,4	52,8	70,0	79,4	66,1	50,5	70,4
2 Kinder	43,2	42,2	54,0	45,1	52,9	41,6	59,2
3 Kinder und mehr	34,2	34,2	34,2	/	/	38,5	33,1
Frauen	44,5	42,6	59,0	69,4	55,4	43,8	61,0
Kinder 2)	42,8	41,2	56,0	66,3	54,1	42,0	57,7
Alle Kinder 3) ..	41,0	39,8	52,6	62,0	49,8	41,3	54,9
mit Kindern unter 15 Jahren							
1 Kind	49,0	46,5	60,6	58,9	57,0	48,0	65,8
2 Kinder	39,2	38,3	50,0	39,3	48,8	39,7	55,8
3 Kinder	34,5	34,3	38,4	/	/	42,0	37,4
4 Kinder und mehr	30,1	30,6	/	/	/	/	/
Frauen	42,1	40,4	54,9	55,7	51,6	42,4	58,6
Kinder 2)	38,6	37,3	50,5	52,7	46,6	39,8	53,3
Alle Kinder 3) ..	39,3	38,1	50,5	52,8	47,6	40,3	53,4
mit Kindern von 15 bis unter 18 Jahren							
1 Kind	55,2	50,8	72,7	80,9	72,2	51,4	80,6
2 Kinder und mehr	46,0	44,9	56,5	/	50,0	48,2	62,0
Frauen	48,6	46,5	63,9	79,6	58,1	49,5	70,8
Kinder 2)	48,1	46,0	63,1	79,6	57,8	49,0	69,5
Alle Kinder 3) ..	45,6	44,2	58,1	77,6	51,7	47,6	63,7
darunter: Schüler von 15 bis unter 18 Jahren							
1 Kind	54,5	50,0	72,3	80,2	69,4	50,7	80,4
2 Kinder und mehr	44,6	43,4	56,3	/	50,0	46,5	62,0
Frauen	47,4	45,1	63,7	78,8	57,3	48,3	70,5
Kinder 2)	46,9	44,7	62,8	78,4	57,0	47,9	69,1
Alle Kinder 3) ..	44,0	42,4	57,7	76,0	50,8	46,1	63,4
mit Kindern unter 18 Jahren							
1 Kind	50,2	47,3	63,2	60,4	59,2	49,7	70,0
2 Kinder	41,0	39,8	53,6	40,6	50,1	45,6	60,2
3 Kinder	35,9	35,5	41,9	/	/	42,2	42,1
4 Kinder	33,6	34,0	/	/	/	/	/
5 Kinder und mehr	26,6	26,7	/	/	/	/	/
Frauen	43,7	41,7	57,9	57,4	53,7	46,2	63,4
Kinder 2)	40,4	38,9	53,4	54,5	48,4	43,7	57,5
Alle Kinder 3) ..	41,0	39,5	53,8	54,7	49,9	44,3	58,4
mit Kindern von 18 bis unter 28 Jahren							
1 Kind	48,6	46,1	60,2	75,5	71,4	40,0	76,5
2 Kinder	48,7	47,0	62,8	/	68,9	46,7	79,0
3 Kinder und mehr	41,9	41,1	49,4	/	/	39,9	58,3
Frauen	47,5	45,6	59,8	73,7	70,3	42,0	75,5
Kinder 2)	47,4	45,6	59,4	73,3	69,8	42,5	76,0
Alle Kinder 3) ..	46,3	44,6	58,5	72,4	68,9	42,6	73,4
mit Kindern unter 28 Jahren							
1 Kind	49,6	46,9	62,1	62,3	62,5	42,7	72,4
2 Kinder	42,5	41,2	55,4	41,7	52,5	44,7	65,0
3 Kinder	36,9	36,4	43,1	/	/	39,5	46,1
4 Kinder	34,4	34,6	31,7	/	/	/	/
5 Kinder und mehr	27,0	26,9	/	/	/	/	/
Frauen	45,0	43,0	58,5	59,4	57,2	42,8	67,8
Kinder 2)	42,6	41,0	55,6	56,7	53,4	42,9	63,6
Alle Kinder 3) ..	42,6	40,9	55,4	56,7	53,4	42,5	63,6
mit Kindern von 28 Jahren und älter							
Frauen	31,0	30,8	31,8	/	/	28,0	43,7
Kinder 2)	30,8	30,8	30,7	/	/	26,8	42,5
Alle Kinder 3) ..	32,0	31,9	32,6	/	/	28,8	45,4

*) Ergebnis des Mikrozensus. - Bevölkerung am Familienwohnsitz.

1) Einschl. Ledige, die Kinder in einer Familie sind.

2) Anteil der Kinder der jeweiligen Altersgruppe von

erwerbstätigen Müttern an allen Kindern der jeweiligen Altersgruppe.

3) Anteil der Kinder aller Altersgruppen, die bei den betreffenden erwerbstätigen Müttern leben, an Kindern aller Altersgruppen der betreffenden Mütter.

6 Frauen

6.3 Frauen im Alter von 15 Jahren und mehr im April 1988 nach Altersgruppen, Familienstand, Beteiligung am Erwerbsleben und Altersgruppen der ledigen Kinder in der Familie*)

6.3.1 Grundzahlen

1 000

Alter der Frauen von ... bis unter ... Jahren	Insgesamt		Verheiratet zusammenlebend		Allein- stehend		Davon							
	ins- gesamt	dar.er- werbs- tätig	zu- sammen	dar.er- werbs- tätig	zu- sammen	dar.er- werbs- tätig	ledig		verheiratet getrenntlebend		verwitwet		geschieden	
							zu- sammen	dar.er- werbs- tätig	zu- sammen	dar.er- werbs- tätig	zu- sammen	dar.er- werbs- tätig	zu- sammen	dar.er- werbs- tätig
Insgesamt														
15 - 25	4 445	2 408	588	304	3 857	2 103	3 804	2 074	32	19	/	/	19	10
25 - 35	4 561	2 636	3 001	1 461	1 560	1 176	1 217	958	97	59	20	10	225	149
35 - 45	3 802	2 210	3 021	1 603	781	607	274	231	83	59	66	39	358	278
45 - 55	4 472	2 360	3 565	1 726	907	634	229	190	75	52	261	141	342	252
55 - 65	3 809	854	2 608	539	1 200	315	266	105	36	12	706	127	192	71
65 und mehr	6 044	111	1 895	45	4 149	66	475	16	35	/	3 420	43	219	6
Insgesamt ...	27 131	10 580	14 678	5 678	12 454	4 902	6 265	3 573	359	202	4 476	359	1 354	767
ohne Kinder														
15 - 25	4 054	2 286	269	209	3 785	2 077	3 753	2 053	21	16	/	/	10	7
25 - 35	1 916	1 563	673	561	1 244	1 002	1 112	896	42	32	/	/	86	71
35 - 45	866	679	440	326	426	353	233	200	35	27	14	10	144	117
45 - 55	1 808	1 067	1 248	661	559	405	210	173	41	28	116	63	193	141
55 - 65	2 836	596	1 846	338	990	258	254	101	30	10	550	91	157	56
65 und mehr	5 633	89	1 746	35	3 887	55	469	15	33	/	3 179	33	207	6
Zusammen ...	17 113	6 280	6 222	2 130	10 890	4 150	6 030	3 438	201	113	3 864	200	795	399
mit Kindern (ohne Altersbegrenzung)														
15 - 25	391	122	319	95	72	27	52	21	11	/	/	-	9	/
25 - 35	2 645	1 073	2 328	900	316	173	106	61	56	27	16	7	139	78
35 - 45	2 936	1 531	2 580	1 277	356	254	41	32	48	32	52	29	215	161
45 - 55	2 664	1 294	2 316	1 065	348	229	19	17	34	24	145	78	150	111
55 - 65	972	258	763	201	210	58	12	/	6	/	157	35	35	15
65 und mehr	411	22	149	11	262	11	6	/	/	/	241	10	12	/
Zusammen ...	10 019	4 300	8 455	3 549	1 564	751	235	135	158	89	611	159	559	368
mit Kindern unter 3 Jahren														
15 - 25	310	87	261	72	48	15	37	13	8	/	/	-	/	/
25 - 35	1 152	359	1 076	330	76	30	39	18	13	/	/	/	20	6
35 - 45	207	79	188	70	19	9	7	/	/	/	/	/	7	/
45 - 55	7	/	6	/	/	/	/	/	-	-	/	-	/	/
55 - 65	/	/	/	/	/	-	-	-	-	-	/	-	-	-
65 und mehr	/	-	/	-	/	-	-	-	-	-	/	-	/	-
Zusammen ...	1 677	528	1 532	474	144	54	83	35	24	8	6	/	31	9
mit Kindern unter 6 Jahren														
15 - 25	379	116	312	93	67	23	47	17	11	/	/	-	9	/
25 - 35	1 850	648	1 687	577	162	72	69	35	32	13	7	/	54	21
35 - 45	526	207	482	183	44	24	12	8	8	/	/	/	20	11
45 - 55	27	9	24	8	/	/	/	/	/	/	/	/	/	/
55 - 65	/	/	/	/	/	-	-	-	-	-	/	-	-	-
65 und mehr	/	/	/	/	/	-	-	-	-	-	/	-	/	-
Zusammen ...	2 786	980	2 509	861	277	120	128	61	51	20	14	/	84	36
mit Kindern von 6 bis unter 15 Jahren														
15 - 25	24	7	19	/	5	/	/	/	/	/	/	-	/	/
25 - 35	1 366	582	1 178	475	188	107	42	28	33	16	12	5	101	58
35 - 45	1 777	836	1 605	727	172	109	18	14	29	18	24	11	101	66
45 - 55	491	207	436	176	54	31	/	/	6	/	20	9	25	14
55 - 65	31	9	26	7	6	/	/	/	/	/	/	/	/	/
65 und mehr	5	/	/	-	/	/	-	-	-	-	/	-	/	/
Zusammen ...	3 694	1 641	3 267	1 390	427	251	67	47	69	38	62	26	229	140
mit Kindern unter 15 Jahren														
15 - 25	389	121	318	95	70	26	50	20	11	/	/	-	9	/
25 - 35	2 609	1 048	2 302	883	307	166	104	60	54	26	15	6	134	73
35 - 45	1 987	933	1 787	807	200	126	28	20	33	20	26	12	113	74
45 - 55	506	213	449	182	56	32	/	/	7	/	21	9	26	15
55 - 65	34	9	27	7	6	/	/	/	/	/	/	/	/	/
65 und mehr	6	/	/	/	/	/	-	-	-	-	/	-	/	/
Zusammen ...	5 530	2 325	4 888	1 974	643	351	185	103	105	54	69	29	284	166

*) Ergebnis des Mikrozensus. - Bevölkerung am Familienwohnsitz.

6 Frauen

6.3 Frauen im Alter von 15 Jahren und mehr im April 1988 nach Altersgruppen, Familienstand, Beteiligung am Erwerbsleben und Altersgruppen der ledigen Kinder in der Familie *)

6.3.1 Grundzahlen

1 000

Alter der Frauen von ... bis unter ... Jahren	Insgesamt		Verheiratet zusammenlebend		Allein- stehend		Davon							
	ins- gesamt	dar.er- werbs- tätig	zu- sammen	dar.er- werbs- tätig	zu- sammen	dar.er- werbs- tätig	ledig		verheiratet getrenntlebend		verwitwet		geschieden	
							zu- sammen	dar.er- werbs- tätig	zu- sammen	dar.er- werbs- tätig	zu- sammen	dar.er- werbs- tätig	zu- sammen	dar.er- werbs- tätig
mit Kindern von 15 bis unter 18 Jahren														
15 - 25	/	/	/	-	/	/	/	/	-	/	-	-	-	-
25 - 35	98	52	80	41	18	11	/	/	/	/	/	/	13	8
35 - 45	1 006	524	893	444	113	80	8	7	15	9	18	10	73	54
45 - 55	678	309	597	258	81	51	/	/	9	5	34	19	36	25
55 - 65	89	25	72	20	17	/	/	/	/	/	11	/	/	/
65 und mehr	7	/	/	-	/	/	-	-	-	-	/	/	-	-
Zusammen ...	1 879	911	1 644	763	235	148	15	12	27	15	69	32	126	89
darunter: Schüler von 15 bis unter 18 Jahren														
15 - 25	/	/	/	-	/	/	/	/	-	-	-	-	-	-
25 - 35	87	45	70	35	17	10	/	/	/	/	/	/	12	7
35 - 45	831	423	737	357	94	66	7	5	13	8	14	7	61	45
45 - 55	535	236	470	195	65	41	/	/	7	/	26	14	30	21
55 - 65	66	17	53	13	13	/	/	/	/	-	8	/	/	/
65 und mehr	5	/	/	-	/	/	-	-	-	-	/	/	-	-
Zusammen ...	1 525	721	1 333	600	192	121	12	9	23	13	52	24	106	75
mit Kindern unter 18 Jahren														
15 - 25	390	121	318	95	72	26	51	20	11	/	/	-	9	/
25 - 35	2 638	1 069	2 323	897	315	172	105	61	55	27	16	7	139	78
35 - 45	2 472	1 221	2 197	1 035	274	186	34	26	41	26	37	19	162	115
45 - 55	1 045	468	918	390	127	78	6	5	14	9	50	26	57	38
55 - 65	116	32	93	26	23	6	/	/	/	/	14	/	6	/
65 und mehr	12	/	6	/	6	/	-	-	-	-	6	/	/	/
Zusammen ...	6 672	2 912	5 856	2 443	816	470	197	113	122	65	124	55	373	236
mit Kindern von 18 bis unter 28 Jahren														
15 - 25	/	/	/	/	/	/	/	/	-	-	-	-	-	-
25 - 35	14	7	13	6	/	/	/	/	/	/	/	/	/	/
35 - 45	985	564	857	466	128	98	8	6	13	10	25	16	81	66
45 - 55	2 090	1 030	1 830	857	261	173	13	12	25	18	114	61	108	83
55 - 65	681	191	552	153	129	39	6	/	/	/	96	22	22	11
65 und mehr	75	/	42	/	34	/	/	/	/	/	31	/	/	-
Zusammen ...	3 847	1 797	3 294	1 485	553	312	29	21	43	30	266	100	214	161
mit Kindern unter 28 Jahren														
15 - 25	391	122	319	95	72	27	52	21	11	/	/	-	9	/
25 - 35	2 644	1 073	2 328	900	316	173	106	61	56	27	16	7	139	78
35 - 45	2 935	1 530	2 580	1 277	355	254	41	32	48	32	51	29	215	161
45 - 55	2 606	1 264	2 268	1 041	338	222	18	16	33	23	140	75	146	108
55 - 65	749	208	604	166	145	42	7	/	5	/	106	24	27	13
65 und mehr	86	/	47	/	39	/	/	/	/	-	35	/	/	/
Zusammen ...	9 411	4 201	8 146	3 482	1 265	720	224	133	154	88	349	136	538	363
mit Kindern von 28 Jahren und älter														
15 - 25	-	-	-	-	-	-	-	-	-	-	-	-	-	-
25 - 35	/	/	/	/	/	/	/	/	/	/	/	/	/	/
35 - 45	/	/	/	/	/	/	-	-	-	-	/	/	-	-
45 - 55	128	61	107	48	21	12	/	/	/	/	13	6	6	/
55 - 65	306	74	228	55	78	19	/	/	/	/	63	15	10	/
65 und mehr	333	18	108	8	226	10	5	/	/	/	208	9	10	/
Zusammen ...	771	154	446	113	325	41	10	/	6	/	284	30	26	7

*) Ergebnis des Mikrozensus. - Bevölkerung am Familienwohnsitz.

6 Frauen

6.3 Frauen im Alter von 15 Jahren und mehr im April 1988 nach Altersgruppen, Familienstand, Beteiligung am Erwerbsleben und Altersgruppen der ledigen Kinder in der Familie^{*)}

6.3.2 Altersspezifische Erwerbstätigenquoten
Prozent

Alter der Frauen von ... bis unter ... Jahren	Insgesamt	Verheiratet zusammen- lebend	Allein- stehend	Davon			
				ledig	verheiratet getrennt- lebend	verwitwet	geschieden
Insgesamt							
15 - 25	54,2	51,7	54,5	54,5	58,4	/	54,8
25 - 35	57,8	48,7	75,4	75,4	60,9	49,0	66,2
35 - 45	58,1	53,1	77,7	84,5	70,7	58,9	77,6
45 - 55	52,8	48,4	69,9	82,7	69,0	53,9	73,6
55 - 65	22,4	20,7	26,3	39,7	34,2	17,9	37,0
65 und mehr	1,8	2,4	1,6	3,3	/	1,3	2,9
Insgesamt ...	39,0	38,7	39,4	57,0	56,3	8,0	56,6
ohne Kinder							
15 - 25	56,4	77,6	54,9	54,7	73,1	/	75,3
25 - 35	81,6	83,3	80,6	80,6	76,8	/	82,7
35 - 45	78,4	74,0	83,1	85,7	78,2	67,8	81,5
45 - 55	59,0	53,0	72,5	82,4	68,2	54,5	73,4
55 - 65	21,0	18,3	26,0	39,7	32,1	16,6	35,8
65 und mehr	1,6	2,0	1,4	3,2	/	1,0	2,9
Zusammen ...	36,7	34,2	38,1	57,0	56,4	5,2	50,1
mit Kindern (ohne Altersbegrenzung)							
15 - 25	31,2	29,9	36,9	39,8	/	-	/
25 - 35	40,6	38,7	54,8	58,0	49,0	42,4	56,0
35 - 45	52,1	49,5	71,3	77,9	65,3	56,4	75,0
45 - 55	48,6	46,0	65,7	86,9	70,0	53,4	74,0
55 - 65	26,5	26,3	27,4	/	/	22,6	42,5
65 und mehr	5,4	7,2	4,4	/	/	4,3	/
Zusammen ...	42,9	42,0	48,0	57,6	56,2	26,0	65,8
mit Kindern unter 3 Jahren							
15 - 25	28,0	27,4	31,4	34,2	/	-	/
25 - 35	31,2	30,7	38,8	45,9	/	/	29,7
35 - 45	38,2	37,2	48,9	/	/	/	/
45 - 55	/	/	/	/	/	/	/
55 - 65	/	/	-	-	-	-	-
65 und mehr	-	-	-	-	-	-	-
Zusammen ...	31,5	30,9	37,5	42,7	31,7	/	30,1
mit Kindern unter 6 Jahren							
15 - 25	30,5	29,6	34,8	37,3	/	-	/
25 - 35	35,0	34,2	44,2	50,1	39,8	/	39,9
35 - 45	39,2	37,9	53,5	69,8	/	/	53,5
45 - 55	34,3	32,2	/	/	/	/	/
55 - 65	/	/	-	-	-	-	-
65 und mehr	/	/	-	-	-	-	-
Zusammen ...	35,2	34,3	43,3	47,3	38,2	/	42,4
mit Kindern von 6 bis unter 15 Jahren							
15 - 25	30,0	/	/	/	/	-	/
25 - 35	42,6	40,4	56,9	66,1	48,5	41,5	57,7
35 - 45	47,0	45,3	63,3	75,3	61,0	47,5	65,6
45 - 55	42,2	40,4	56,5	/	/	45,1	58,4
55 - 65	27,2	26,8	/	/	/	/	/
65 und mehr	/	-	/	-	-	-	/
Zusammen ...	44,4	42,6	58,7	69,4	55,4	42,6	61,0
mit Kindern unter 15 Jahren							
15 - 25	31,1	29,9	36,6	39,4	/	-	/
25 - 35	40,2	38,3	54,0	57,5	48,3	41,8	54,9
35 - 45	47,0	45,1	63,1	74,2	60,0	46,2	65,3
45 - 55	42,2	40,4	56,7	/	/	45,0	58,4
55 - 65	26,5	26,7	/	/	/	/	/
65 und mehr	/	/	/	-	-	-	/
Zusammen ...	42,0	40,4	54,7	55,7	51,6	41,3	58,5

*) Ergebnis des Mikrozensus. - Bevölkerung am Familienwohnsitz.

6 Frauen

6.3 Frauen im Alter von 15 Jahren und mehr im April 1988 nach Altersgruppen, Familienstand, Beteiligung am Erwerbsleben und Altersgruppen der ledigen Kinder in der Familie*)

6.3.2 Altersspezifische Erwerbstätigenquoten
Prozent

Alter der Frauen von ... bis unter ... Jahren	Insgesamt	Verheiratet zusammen- lebend	Allein- stehend	Davon			
				ledig	verheiratet getrennt- lebend	verwitwet	geschieden
mit Kindern von 15 bis unter 18 Jahren							
15 - 25	/	-	/	/	-	-	-
25 - 35	52,7	51,2	59,3	/	/	/	59,1
35 - 45	52,1	49,7	70,7	79,5	62,2	57,3	74,8
45 - 55	45,6	43,2	63,4	/	58,1	55,4	69,8
55 - 65	27,6	27,7	/	/	/	/	/
65 und mehr	/	-	/	-	-	/	-
Zusammen ...	48,5	46,4	63,0	79,6	58,1	47,0	70,8
darunter: Schüler von 15 bis unter 18 Jahren							
15 - 25	/	-	/	/	-	-	-
25 - 35	51,8	49,9	59,6	/	/	/	57,6
35 - 45	50,9	48,4	70,2	77,9	62,2	53,7	74,7
45 - 55	44,1	41,4	63,5	/	/	56,1	70,0
55 - 65	25,2	25,2	/	/	-	/	/
65 und mehr	/	-	/	-	-	/	-
Zusammen ...	47,3	45,0	62,9	78,8	57,3	46,1	70,5
mit Kindern unter 18 Jahren							
15 - 25	31,2	29,9	36,9	39,9	/	-	/
25 - 35	40,5	38,6	54,7	58,0	48,8	42,4	55,9
35 - 45	49,4	47,1	68,0	76,5	63,1	51,3	71,2
45 - 55	44,8	42,5	61,6	91,4	66,4	51,8	66,0
55 - 65	27,4	27,3	27,8	/	/	/	/
65 und mehr	/	/	/	-	-	/	/
Zusammen ...	43,6	41,7	57,5	57,4	53,7	44,3	63,3
mit Kindern von 18 bis unter 28 Jahren							
15 - 25	/	/	/	/	-	-	-
25 - 35	48,2	45,7	54,4	57,3	73,9	62,4	80,9
35 - 45	57,3	54,4	76,5	79,5	71,3	53,4	76,6
45 - 55	49,3	46,9	66,4	86,5	71,3	53,4	76,6
55 - 65	28,1	27,6	29,8	/	/	23,1	50,2
65 und mehr	/	/	/	/	-	/	-
Zusammen ...	46,7	45,1	56,5	72,6	69,6	37,7	74,9
mit Kindern unter 28 Jahren							
15 - 25	31,2	29,9	36,9	39,8	/	-	/
25 - 35	40,6	38,7	54,8	58,0	49,0	42,4	56,0
35 - 45	52,1	49,5	71,4	77,9	65,3	56,6	75,0
45 - 55	48,5	45,9	65,9	88,0	69,8	53,6	74,0
55 - 65	27,7	27,4	29,0	/	/	22,3	48,3
65 und mehr	/	/	/	/	-	/	/
Zusammen ...	44,6	42,7	56,9	59,3	57,1	39,0	67,5
mit Kindern von 28 Jahren und älter							
15 - 25	-	-	-	-	-	-	-
25 - 35	/	/	/	/	-	-	-
35 - 45	/	/	/	/	-	/	-
45 - 55	47,4	45,4	57,8	/	/	47,2	/
55 - 65	24,1	23,9	24,7	/	/	24,0	/
65 und mehr	5,4	7,7	4,3	/	/	4,3	/
Zusammen ...	19,9	25,2	12,7	/	/	10,6	28,1

*) Ergebnis des Mikrozensus. - Bevölkerung am Familienwohnsitz.

6 Frauen

6.4 FRAUEN IM APR. 1988 NACH FAMILIENSTAND, ALTERSGRUPPEN, BETEILIGUNG AM ERWERBSLEBEN UND STELLUNG IM BERUF *)

6.4.1 INSGESAMT

1 000

FAMILIENSTAND ALTER VON ... BIS UNTER ... JAHREN	INS- GESAMT	ERWERBSPERSONEN							NICHTERWERBSPERSONEN		
		ZU- SAMMEN	ERWERBSTÄTIGE				ERWERBS- LOSE	ZU- SAMMEN	DARUNTER MIT UEBER- WIEGENDEM LEBENSUNTER- HALT DURCH RENTE UND DGL.		
			ZU- SAMMEN	SELB- STÄNDIGE	MITH. FAM.- ANGEH.	BEAM- TINNEN				ANGE- STELLTE	ARBEI- TERINNEN
LEDIG											
15 - 25	3 804	2 272	2 074	14	11	52	1 391	606	198	1 532	128
25 - 35	1 217	1 054	958	33	/	62	702	158	96	164	59
35 - 45	274	252	231	16	/	25	154	36	21	22	15
45 - 55	229	204	190	11	/	16	120	42	14	25	19
55 - 65	266	117	105	9	/	8	59	26	11	149	144
DARUNTER:											
58 - 60	54	39	34	/	/	/	19	9	5	15	13
60 - 63	85	20	18	/	/	/	10	/	/	65	64
65 - 75	250	11	11	/	/	/	/	/	/	238	236
75 UND MEHR	225	/	/	/	/	/	/	/	/	221	216
ZUSAMMEN	6 265	3 914	3 573	87	22	163	2 430	872	341	2 351	818
VERHEIRATET ZUSAMMENLEBEND											
15 - 25	588	360	304	6	7	8	183	101	55	229	19
25 - 35	3 001	1 550	1 451	70	67	89	895	340	199	1 341	51
35 - 45	3 021	1 743	1 603	117	103	109	854	411	141	1 277	23
45 - 55	3 565	1 860	1 726	117	176	54	831	548	134	1 705	60
55 - 65	2 608	611	539	49	109	9	195	177	73	1 957	455
DARUNTER:											
58 - 60	559	172	143	13	26	/	52	50	29	386	59
60 - 63	771	89	84	13	26	/	27	15	6	682	225
65 - 75	1 395	40	39	7	23	/	6	/	/	1 356	654
75 UND MEHR	500	6	6	/	/	/	/	/	/	494	187
ZUSAMMEN	14 678	6 280	5 678	366	489	270	2 974	1 579	602	8 357	1 489
VERHEIRATET GETRENNTLEBEND											
15 - 25	32	24	19	/	/	/	12	6	/	9	/
25 - 35	97	72	59	/	/	/	40	13	13	25	11
35 - 45	83	71	59	6	/	/	34	16	13	12	/
45 - 55	75	58	52	5	/	/	26	12	6	17	6
55 - 65	36	16	12	/	/	/	5	6	/	20	13
DARUNTER:											
58 - 60	8	/	/	/	/	/	/	/	/	/	/
60 - 63	11	/	/	/	/	/	/	/	/	8	5
65 - 75	21	/	/	/	/	/	/	/	/	20	16
75 UND MEHR	15	/	/	/	/	/	/	/	/	14	12
ZUSAMMEN	359	243	202	15	/	9	119	59	41	116	66
VERWITWET											
15 - 25	/	/	/	-	-	-	/	-	/	/	/
25 - 35	20	11	10	/	/	/	/	/	/	9	8
35 - 45	66	45	39	/	/	/	21	12	6	21	21
45 - 55	261	155	141	15	/	/	62	59	14	106	105
55 - 65	706	145	127	19	7	/	49	48	18	562	558
DARUNTER:											
58 - 60	118	41	35	/	/	/	15	13	6	78	77
60 - 63	242	30	27	6	/	/	10	8	/	213	211
65 - 75	1 407	28	28	13	8	-	/	/	/	1 379	1 371
75 UND MEHR	2 013	15	15	7	7	-	/	/	/	1 998	1 978
ZUSAMMEN	4 476	399	359	59	24	7	142	127	40	4 077	4 042
GESCHIEDEN											
15 - 25	19	13	10	/	/	-	/	5	/	6	/
25 - 35	225	182	149	6	/	7	94	41	33	43	31
35 - 45	358	320	278	19	/	17	174	67	42	39	27
45 - 55	342	293	252	16	/	10	152	74	41	49	36
55 - 65	192	87	71	/	-	/	39	26	16	105	96
DARUNTER:											
58 - 60	42	25	20	/	-	/	12	7	5	17	14
60 - 63	55	13	11	/	-	/	6	/	/	42	39
65 - 75	139	/	/	/	/	/	/	/	/	134	131
75 UND MEHR	80	/	/	/	/	/	/	/	/	78	75
ZUSAMMEN	1 354	901	767	49	/	36	466	214	135	453	400
INSGESAMT											
15 - 25	4 445	2 669	2 408	20	19	61	1 590	718	261	1 776	157
25 - 35	4 561	2 979	2 636	113	70	161	1 737	556	343	1 582	161
35 - 45	3 802	2 431	2 210	161	104	156	1 248	542	221	1 371	91
45 - 55	4 472	2 570	2 360	164	180	84	1 191	741	210	1 902	225
55 - 65	3 809	976	854	82	120	22	347	283	122	2 833	1 305
DARUNTER:											
58 - 60	781	282	236	21	28	7	100	81	46	499	164
60 - 63	1 164	155	142	23	30	5	54	30	13	1 009	544
65 - 75	3 211	85	85	26	35	-	15	9	/	3 126	2 408
75 UND MEHR	2 833	27	27	10	12	/	/	/	/	2 805	2 467
INSGESAMT	27 131	11 737	10 580	576	538	484	6 132	2 851	1 157	15 394	6 814

*) ERGEBNIS DES MIKROZENSUS.- BEVÖLKERUNG AM FAMILIENWOHNSTZ.

6 Frauen

6.4 FRAUEN IM APR. 1988 NACH FAMILIENSTAND, ALTERSGRUPPEN, BETEILIGUNG AM ERWERBSLEBEN UND STELLUNG IM BERUF *)

6.4.2 Ohne Kinder

1 000

FAMILIENSTAND ALTER VON ... BIS UNTER ... JAHREN	INS- GESAMT	ERWERBSPERSONEN							NICHTERWERBSPERSONEN		
		ZU- SAMMEN	ERWERBSTÄTIGE					ERWERBS- LOSE	ZU- SAMMEN	DARUNTER MIT UEBER- WIEGENDEM LEBENSUNTER- HALT DURCH RENTE UND DGL.	
			ZU- SAMMEN	SELB- STÄENDIGE	MITH. FAM.- ANGEH.	BEAM- TINNEN	ANGE- STELLTE				ARBEI- TERINNEN
LEDIG											
15 - 25	3 753	2 241	2 053	14	11	52	1 380	597	187	1 512	113
25 - 35	1 112	974	896	30	/	60	664	140	77	138	42
35 - 45	233	216	200	13	/	21	134	30	17	17	11
45 - 55	210	186	173	10	/	14	111	37	13	24	18
55 - 65	254	111	101	9	/	8	57	24	10	143	139
DARUNTER:											
58 - 60	51	38	33	/	/	/	19	8	/	14	12
60 - 63	81	19	18	/	/	/	9	/	/	63	62
65 - 75	246	11	11	/	/	-	/	/	/	235	232
75 UND MEHR	223	/	/	/	/	/	/	/	-	219	214
ZUSAMMEN	6 030	3 743	3 438	81	22	156	2 349	831	305	2 287	789
VERHEIRATET ZUSAMMENLEBEND											
15 - 25	269	231	209	/	/	7	139	59	22	39	/
25 - 35	673	596	561	17	/	41	410	88	36	76	6
35 - 45	440	351	326	18	6	24	210	68	26	89	6
45 - 55	1 248	728	661	39	32	14	353	224	67	520	34
55 - 65	1 846	395	338	30	48	6	137	116	56	1 451	423
DARUNTER:											
58 - 60	383	119	95	7	11	/	39	36	24	264	47
60 - 63	597	58	54	10	13	/	19	11	/	540	192
65 - 75	1 270	30	30	6	16	-	5	/	/	1 240	607
75 UND MEHR	476	/	/	/	/	-	/	-	/	472	179
ZUSAMMEN	6 222	2 336	2 130	112	113	92	1 255	558	207	3 896	1 258
VERHEIRATET GETRENNTLEBEND											
15 - 25	21	18	16	/	/	/	10	/	/	/	/
25 - 35	42	37	32	/	/	/	22	7	/	5	/
35 - 45	35	32	27	/	/	/	16	8	/	/	/
45 - 55	41	32	28	/	/	/	15	10	/	9	/
55 - 65	30	13	10	/	/	/	/	/	/	17	11
DARUNTER:											
58 - 60	7	/	/	/	-	-	/	/	/	/	/
60 - 63	10	/	/	/	-	-	/	/	/	7	/
65 - 75	19	/	/	/	-	-	/	/	/	18	15
75 UND MEHR	14	/	/	-	-	-	/	-	-	14	11
ZUSAMMEN	201	132	113	7	/	/	68	33	19	69	44
VERWITWET											
15 - 25	/	/	/	-	-	-	/	-	-	/	/
25 - 35	/	/	/	/	/	/	/	/	/	/	/
35 - 45	14	11	10	/	/	/	7	/	/	/	/
45 - 55	116	71	63	/	/	/	31	27	8	45	44
55 - 65	550	105	91	13	/	/	40	34	14	444	442
DARUNTER:											
58 - 60	88	31	26	/	/	/	13	9	5	57	57
60 - 63	195	22	20	/	/	/	9	6	/	173	172
65 - 75	1 287	21	21	10	/	-	/	/	/	1 265	1 259
75 UND MEHR	1 893	12	12	5	/	/	/	/	-	1 881	1 863
ZUSAMMEN	3 864	224	200	34	13	/	83	67	24	3 640	3 612
GESCHIEDEN											
15 - 25	10	9	7	/	-	-	/	/	/	/	/
25 - 35	86	80	71	/	-	-	49	14	9	5	/
35 - 45	144	134	117	7	-	8	78	24	17	9	6
45 - 55	193	166	141	9	/	/	88	40	25	26	20
55 - 65	157	69	56	/	-	/	32	20	13	87	81
DARUNTER:											
58 - 60	33	20	16	/	-	/	9	6	/	13	11
60 - 63	47	11	9	/	-	/	5	/	/	36	35
65 - 75	131	/	/	/	/	-	/	/	/	127	124
75 UND MEHR	76	/	/	/	/	-	/	/	-	74	72
ZUSAMMEN	795	465	399	26	/	18	254	101	66	330	307
ZUSAMMEN											
15 - 25	4 054	2 499	2 286	16	14	59	1 533	664	213	1 555	119
25 - 35	1 916	1 690	1 563	52	7	107	1 147	250	127	226	54
35 - 45	866	745	679	41	7	55	445	132	66	121	28
45 - 55	1 808	1 183	1 067	65	34	34	597	337	116	625	119
55 - 65	2 836	693	596	55	54	18	270	199	97	2 144	1 096
DARUNTER:											
58 - 60	562	211	173	13	12	6	81	61	39	351	128
60 - 63	929	112	103	18	15	/	43	23	9	817	465
65 - 75	2 952	68	67	22	24	/	13	7	/	2 884	2 236
75 UND MEHR	2 682	22	22	9	9	/	/	/	/	2 659	2 339
ZUSAMMEN	17 113	6 900	6 280	260	149	273	4 008	1 590	620	10 213	5 991

*) ERGEBNIS DES MIKROZENSUS.- BEVÖLKERUNG AM FAMILIENWOHNSTZT.

6 Frauen

6.4 FRAUEN IM APR. 1988 NACH FAMILIENSTAND, ALTERSGRUPPEN, BETEILIGUNG AM ERWERBSLEBEN UND STELLUNG IM BERUF *)

6.4.3 Mit Kindern

1 000

FAMILIENSTAND ALTER VON ... BIS UNTER ... JAHREN	INS- GESAMT	ERWERBSPERSONEN							NICHTERWERBSPERSONEN		
		ZU- SAMMEN	ERWERBSTÄTIGE					ERWERBS- LOSE	ZU- SAMMEN	DARUNTER MIT UEBER- WIEGENDEM LEBENSUNTER- HALT DURCH RENTE UND DGL.	
			ZU- SAMMEN	SELB- STÄNDIGE	MITH. FAM.- ANGEH.	BEAM- TINNEN	ANGE- STELLTE				ARBEI- TERINNEN
LEDIG											
15 - 25	52	31	21	/	-	/	11	9	11	20	16
25 - 35	106	80	61	/	-	/	39	18	19	26	17
35 - 45	41	36	32	/	-	/	19	6	/	5	/
45 - 55	19	18	17	/	-	/	10	5	/	/	/
55 - 65	12	6	/	/	-	/	/	/	/	6	6
DARUNTER:											
58 - 60	/	/	/	/	/	-	/	/	/	/	/
60 - 63	/	/	/	/	-	-	/	/	/	/	/
65 - 75	/	/	/	-	/	-	/	/	-	/	/
75 UND MEHR	/	-	-	-	-	-	-	-	-	/	/
ZUSAMMEN	235	171	135	7	/	7	81	41	36	63	49
VERHEIRATET ZUSAMMENLEBEND											
15 - 25	319	129	95	/	/	/	44	42	33	190	15
25 - 35	2 328	1 064	900	53	62	48	485	252	164	1 265	45
35 - 45	2 580	1 392	1 277	99	96	85	654	343	115	1 188	17
45 - 55	2 316	1 132	1 065	78	144	40	478	324	67	1 184	26
55 - 65	763	217	201	19	61	/	58	59	16	546	72
DARUNTER:											
58 - 60	176	54	48	6	15	/	13	14	6	122	12
60 - 63	174	32	29	/	13	/	8	/	/	142	32
65 - 75	125	10	10	/	7	-	/	/	-	116	47
75 UND MEHR	24	/	/	-	-	-	/	-	-	22	8
ZUSAMMEN	8 455	3 944	3 549	254	376	178	1 720	1 021	395	4 511	231
VERHEIRATET GETRENNTLEBEND											
15 - 25	11	5	/	-	/	-	/	/	/	6	/
25 - 35	56	36	27	/	/	/	18	7	9	20	9
35 - 45	48	40	32	/	/	/	19	8	8	9	/
45 - 55	34	27	24	/	/	/	11	9	/	8	/
55 - 65	6	/	/	/	/	-	/	/	/	/	/
DARUNTER:											
58 - 60	/	/	/	-	-	-	/	/	-	/	/
60 - 63	/	/	/	-	-	-	/	/	-	/	/
65 - 75	/	/	/	-	-	-	/	/	-	/	/
75 UND MEHR	/	-	-	-	-	-	-	-	-	/	/
ZUSAMMEN	158	111	89	8	/	/	51	26	22	47	22
VERWITWET											
15 - 25	/	-	-	-	-	-	-	-	-	/	/
25 - 35	16	8	7	/	/	/	/	/	/	8	8
35 - 45	52	33	29	/	/	/	15	10	/	18	18
45 - 55	145	84	78	11	/	/	31	32	7	61	60
55 - 65	157	39	35	7	/	/	10	15	/	118	116
DARUNTER:											
58 - 60	30	10	9	/	/	-	/	/	/	21	20
60 - 63	48	8	7	/	/	-	/	/	/	40	39
65 - 75	121	7	7	/	/	-	/	/	-	114	113
75 UND MEHR	121	/	/	/	/	-	/	-	/	117	115
ZUSAMMEN	611	175	159	25	11	/	59	60	16	436	430
GESCHIEDEN											
15 - 25	9	/	/	/	/	-	/	/	/	/	/
25 - 35	139	102	78	/	/	/	45	27	24	38	27
35 - 45	215	186	161	12	/	9	96	43	24	29	21
45 - 55	150	127	111	7	/	5	64	34	16	23	16
55 - 65	35	18	15	/	-	/	7	6	/	18	14
DARUNTER:											
58 - 60	9	/	/	/	-	-	/	/	/	/	/
60 - 63	8	/	/	/	-	-	/	/	/	6	/
65 - 75	8	/	/	/	-	-	/	/	/	7	7
75 UND MEHR	/	/	/	/	-	-	-	-	-	/	/
ZUSAMMEN	559	436	368	23	/	18	213	113	68	123	92
ZUSAMMEN											
15 - 25	391	170	122	/	5	/	57	54	48	221	39
25 - 35	2 645	1 289	1 073	61	62	54	590	306	216	1 356	106
35 - 45	2 936	1 686	1 531	120	97	101	803	410	155	1 250	63
45 - 55	2 664	1 387	1 294	99	147	50	594	404	94	1 277	105
55 - 65	972	283	258	27	65	/	77	84	25	689	210
DARUNTER:											
58 - 60	219	71	64	8	15	/	20	20	7	148	37
60 - 63	235	43	40	6	15	/	11	7	/	192	79
65 - 75	260	18	17	/	11	-	/	/	/	242	172
75 UND MEHR	151	/	/	/	/	-	/	-	/	146	128
ZUSAMMEN	10 019	4 838	4 300	316	389	211	2 124	1 261	538	5 181	823

*) ERGEBNIS DES MIKROZENSUS.- BEVÖLKERUNG AM FAMILIENWOHNSTZ.

6 Frauen

6.5 Frauen im Alter von 15 Jahren und mehr im April 1988 nach Beteiligung am Erwerbaleben, Wochenarbeitszeit und Zahl der ledigen Kinder in der Familie*)

1 000

Beteiligung am Erwerbaleben Wochenarbeitszeit ¹⁾	Ins- gesamt	Ohne Kinder	Mit ... Kindern					Kinder	
			zu- sammen	1	2	3	4		5 und mehr
Deutsche									
Erwerbstätige	9 984	5 994	3 990	2 197	1 384	326	64	18	6 300
Wochenarbeitszeit ¹⁾ :									
bis einschl. 20 Stunden ..	1 919	534	1 385	670	566	125	19	/	2 275
21 bis einschl. 35 Stunden	1 374	544	830	465	290	59	13	/	1 294
36 Stunden und mehr	6 692	4 916	1 776	1 062	529	142	33	11	2 732
Erwerbslose oder Nichterwerbs- personen	15 605	10 467	5 218	2 639	1 901	540	105	33	8 665
Zusammen ...	25 669	16 461	9 208	4 836	3 285	866	169	52	14 966
Ausländerinnen									
Erwerbstätige	596	286	310	127	126	43	10	/	567
Wochenarbeitszeit ¹⁾ :									
bis einschl. 20 Stunden ..	77	22	55	18	25	9	/	/	106
21 bis einschl. 35 Stunden	56	20	36	16	15	/	/	/	64
36 Stunden und mehr	463	243	219	93	86	30	7	/	398
Erwerbslose oder Nichterwerbs- personen	867	366	501	168	175	94	37	27	1 096
Zusammen ...	1 462	652	811	295	302	137	46	30	1 663
Insgesamt									
Erwerbstätige	10 580	6 280	4 300	2 324	1 511	369	74	22	6 867
Wochenarbeitszeit ¹⁾ :									
bis einschl. 20 Stunden ..	1 996	556	1 439	688	592	134	21	/	2 380
21 bis einschl. 35 Stunden	1 430	564	866	481	304	63	13	/	1 358
36 Stunden und mehr	7 154	5 159	1 995	1 155	615	172	40	13	3 130
Erwerbslose oder Nichterwerbs- personen	16 552	10 833	5 719	2 807	2 076	634	142	60	9 761
Insgesamt ...	27 131	17 113	10 019	5 131	3 587	1 004	216	82	16 628

*) Ergebnis des Mikrozensus. - Bevölkerung am Familienwohnsitz.

1) Normalerweise geleistete Wochenarbeitszeit.

6.6 FRAUEN IM APRIL 1988 NACH ALTERSGRUPPEN UND ZAHL DER LEDIGEN

6.6.1 INS

IN

FRAUEN KINDER	INSGESAMT					VERHEIRATET ZU		
	INSGESAMT	ALTER VON ... BIS UNTER ... JAHREN				ZUSAMMEN	ALTER VON ...	
		UNTER 25	25 -- 45	45 -- 65	65 UND MEHR		UNTER 25	25 -- 45
FRAUEN	27 131	4 445	8 362	8 280	6 044	14 678	588	6 021
FRAUEN	17 113	4 054	2 782	4 644	5 633	6 222	269	1 113
								INS
								OHNE
								MIT KINDERN OHNE
MIT 1 KIND	5 131	296	2 330	2 133	373	4 017	233	1 909
2 KINDERN	3 587	84	2 395	1 076	33	3 239	75	2 201
3 KINDERN	1 004	10	665	324	/	926	10	622
4 KINDERN UND MEHR	298	/	191	104	/	273	/	178
FRAUEN	10 019	391	5 581	3 637	411	8 455	319	4 909
KINDER	16 628	499	9 956	5 719	455	14 478	417	8 959
								MIT KINDERN UN
MIT 1 KIND	1 529	281	1 241	8	/	1 391	234	1 150
2 KINDERN UND MEHR	147	29	118	/	-	141	27	113
FRAUEN	1 677	310	1 358	8	/	1 532	261	1 264
KINDER 1)	1 828	339	1 479	9	/	1 677	289	1 380
ALLE KINDER 2)	2 954	403	2 526	23	/	2 744	348	2 374
								MIT KINDERN UN
MIT 1 KIND	2 080	296	1 755	28	/	1 836	237	1 574
2 KINDERN	642	75	565	/	/	612	68	542
3 KINDERN UND MEHR	63	7	56	/	-	62	7	54
FRAUEN	2 786	379	2 376	30	/	2 509	312	2 170
KINDER 1)	3 559	470	3 056	31	/	3 247	395	2 823
ALLE KINDER 2)	5 014	486	4 447	79	/	4 606	410	4 122
								MIT KINDERN VON 6
MIT 1 KIND	2 521	23	2 055	438	5	2 190	18	1 785
2 KINDERN	999	/	925	73	-	915	/	848
3 KINDERN	150	/	141	9	-	139	/	130
4 KINDERN UND MEHR	24	-	22	/	-	22	-	21
FRAUEN	3 694	24	3 143	522	5	3 267	19	2 783
KINDER 1)	5 071	26	4 420	620	5	4 532	21	3 956
ALLE KINDER 2)	7 670	45	6 467	1 150	8	6 938	38	5 861
								MIT KINDERN UN
MIT 1 KIND	3 088	294	2 343	446	6	2 616	233	1 990
2 KINDERN	1 912	84	1 748	80	/	1 773	75	1 624
3 KINDERN	433	10	413	10	-	408	10	389
4 KINDERN UND MEHR	96	/	92	/	-	91	/	86
FRAUEN	5 530	389	4 596	539	6	4 888	318	4 089
KINDER 1)	8 630	496	7 476	651	7	7 780	416	6 779
ALLE KINDER 2)	10 209	496	8 518	1 186	10	9 225	416	7 737
								MIT KINDERN VON 15
MIT 1 KIND	1 706	/	987	711	6	1 488	/	866
2 KINDERN UND MEHR	174	-	118	56	/	156	-	107
FRAUEN	1 879	/	1 105	767	7	1 644	/	973
KINDER 1)	2 059	/	1 227	824	7	1 805	/	1 084
ALLE KINDER 2)	3 971	/	2 404	1 555	9	3 546	/	2 163
								DARUNTER:
MIT 1 KIND	1 411	/	842	563	5	1 230	/	739
2 KINDERN UND MEHR	114	-	76	38	/	103	-	69
FRAUEN	1 525	/	918	601	5	1 333	/	808
KINDER 1)	1 643	/	997	640	5	1 439	/	879
ALLE KINDER 2)	3 228	/	2 001	1 218	7	2 884	/	1 798
								MIT KINDERN UN
MIT 1 KIND	3 591	295	2 378	908	10	3 003	233	1 985
2 KINDERN	2 352	84	2 060	207	/	2 169	75	1 906
3 KINDERN	580	10	532	37	/	544	10	500
4 KINDERN UND MEHR	150	/	139	9	-	140	/	130
FRAUEN	6 672	390	5 110	1 161	12	5 856	318	4 520
KINDER 1)	10 689	498	8 703	1 475	13	9 585	416	7 864
ALLE KINDER 2)	12 143	498	9 325	2 304	16	10 898	416	8 432
								MIT KINDERN VON 18
MIT 1 KIND	3 264	/	779	2 118	366	2 569	/	675
2 KINDERN	989	/	199	758	31	857	/	176
3 KINDERN	185	-	22	159	/	163	-	20
4 KINDERN UND MEHR	33	/	/	30	/	28	-	/
FRAUEN	4 471	/	1 003	3 066	401	3 617	/	873
KINDER 1)	5 940	/	1 253	4 244	442	4 893	/	1 095
ALLE KINDER 2)	7 408	/	2 002	4 960	445	6 233	/	1 785

*) ERGEBNIS DES MIKROZENSUS.- BEVOELKERUNG AM FAMILIENWOHNSTZ.

1) KINDER DER JEWEILIGEN ALTERSGRUPPE.

2) KINDER ALLER ALTERSGRUPPEN, DIE BEI DEN BETREFFENDEN MUETTERN LEBEN.

FRAUEN

KINDER SOWIE NACH FAMILIENSTAND UND ALTERSGRUPPEN DER FRAUEN*)

GESAMT

1 000

SAMMENLEBENDE		ALLEINSTEHENDE					FRAUEN ---- KINDER
BIS UNTER ... JAHREN		ZUSAMMEN	ALTER VON ... BIS UNTER ... JAHREN				
45 -- 65	65 UND MEHR		UNTER 25	25 -- 45	45 -- 65	65 UND MEHR	
GESAMT							
6 173	1 895	12 454	3 857	2 341	2 107	4 149	FRAUEN
KINDER							
3 094	1 746	10 890	3 785	1 669	1 550	3 887	FRAUEN
ALTERSBEGRENZUNG							
1 742	133	1 114	63	421	390	240	MIT 1 KIND
951	13	347	9	194	124	20	2 KINDERN
292	/	78	/	44	32	/	3 KINDERN
94	/	25	/	13	11	/	4 KINDERN UND MEHR
3 073	149	1 564	72	672	558	262	FRAUEN
4 934	166	2 151	82	997	785	287	KINDER
TER 3 JAHREN							
7	/	138	46	91	/	/	MIT 1 KIND
/	-	6	/	/	-	-	2 KINDERN UND MEHR
7	/	144	48	95	/	/	FRAUEN
8	/	150	50	99	/	/	KINDER 1)
22	/	209	55	151	/	/	ALLE KINDER 2)
TER 6 JAHREN							
24	/	244	59	182	/	/	MIT 1 KIND
/	/	31	8	23	-	-	2 KINDERN
/	-	/	/	/	-	-	3 KINDERN UND MEHR
26	/	277	67	206	/	/	FRAUEN
28	/	311	75	233	/	/	KINDER 1)
73	/	409	76	325	6	/	ALLE KINDER 2)
BIS UNTER 15 JAHREN							
385	/	331	5	271	53	/	MIT 1 KIND
66	-	84	/	77	6	-	2 KINDERN
9	-	11	-	11	/	-	3 KINDERN
/	-	/	-	/	/	-	4 KINDERN UND MEHR
462	/	427	5	360	60	/	FRAUEN
552	/	539	5	464	67	/	KINDER 1)
1 035	/	731	7	606	115	/	ALLE KINDER 2)
TER 15 JAHREN							
390	/	473	61	354	56	/	MIT 1 KIND
74	/	139	9	124	6	/	2 KINDERN
10	-	25	/	24	/	-	3 KINDERN
/	-	6	-	6	/	-	4 KINDERN UND MEHR
477	/	643	70	507	63	/	FRAUEN
580	/	850	80	697	71	/	KINDER 1)
1 067	5	984	80	781	119	/	ALLE KINDER 2)
BIS UNTER 18 JAHREN							
619	/	218	/	121	92	/	MIT 1 KIND
49	-	17	-	11	7	/	2 KINDERN UND MEHR
668	/	235	/	132	99	/	FRAUEN
719	/	253	/	143	105	/	KINDER 1)
1 379	/	425	/	241	176	6	ALLE KINDER 2)
SCHUELER							
489	/	181	/	103	74	/	MIT 1 KIND
34	-	12	-	7	/	/	2 KINDERN UND MEHR
523	/	192	/	110	78	/	FRAUEN
558	/	204	/	118	83	/	KINDER 1)
1 082	/	345	/	203	137	/	ALLE KINDER 2)
TER 18 JAHREN							
781	/	588	62	394	127	6	MIT 1 KIND
187	/	183	9	154	20	/	2 KINDERN
34	-	35	/	32	/	/	3 KINDERN
9	-	10	-	10	/	-	4 KINDERN UND MEHR
1 012	6	816	72	589	149	6	FRAUEN
1 299	6	1 104	81	840	176	7	KINDER 1)
2 043	8	1 244	81	894	261	9	ALLE KINDER 2)
JAHREN UND AELTER							
1 764	130	695	/	104	354	236	MIT 1 KIND
669	12	131	-	23	90	19	2 KINDERN
141	/	22	-	/	18	/	3 KINDERN
26	/	5	-	/	/	/	4 KINDERN UND MEHR
2 599	144	854	/	129	467	257	FRAUEN
3 635	162	1 047	/	157	609	280	KINDER 1)
4 284	163	1 176	/	217	676	282	ALLE KINDER 2)

6

6.6 FRAUEN IN APRIL 1988 NACH ALTERSGRUPPEN UND ZAHL DER LEDIGEN
6.6.2 DEUT
IN

FRAUEN ----- KINDER	INSGESAMT					VERHEIRATET ZU		
	INSGESAMT	ALTER VON ... BIS UNTER ... JAHREN				ZUSAMMEN	ALTER VON ...	
		UNTER 25	25 -- 45	45 -- 65	65 UND MEHR		UNTER 25	25 -- 45
FRAUEN	25 669	4 092	7 609	7 975	5 993	13 699	484	5 393
FRAUEN	16 461	3 774	2 603	4 495	5 587	5 983	233	1 016
MIT 1 KIND	4 836	245	2 164	2 058	369	3 767	189	1 767
2 KINDERN	3 285	64	2 163	1 026	32	2 957	56	1 982
3 KINDERN	866	7	553	302	/	794	7	513
4 KINDERN UND MEHR	221	/	127	93	/	198	/	115
FRAUEN	9 208	317	5 006	3 480	406	7 716	252	4 377
KINDER	14 966	397	8 692	5 427	450	12 924	322	7 766
MIT 1 KIND	1 343	230	1 106	6	/	1 216	188	1 023
2 KINDERN UND MEHR	124	21	102	/	/	119	20	98
FRAUEN	1 467	252	1 208	7	/	1 335	207	1 121
KINDER 1)	1 595	274	1 313	7	/	1 457	228	1 222
ALLE KINDER 2)	2 513	322	2 171	18	/	2 319	271	2 031
MIT 1 KIND	1 829	244	1 562	23	/	1 604	190	1 393
2 KINDERN	558	58	499	/	/	530	51	478
3 KINDERN UND MEHR	50	/	45	/	/	49	/	44
FRAUEN	2 438	307	2 106	25	/	2 182	246	1 914
KINDER 1)	3 100	375	2 698	26	/	2 812	306	2 482
ALLE KINDER 2)	4 265	386	3 816	61	/	3 888	316	3 516
MIT 1 KIND	2 261	17	1 841	399	/	1 952	13	1 567
2 KINDERN	857	/	796	60	/	780	/	725
3 KINDERN	108	/	101	7	/	98	/	91
4 KINDERN UND MEHR	14	-	13	/	/	13	-	12
FRAUEN	3 241	18	2 751	467	/	2 843	14	2 415
KINDER 1)	4 360	20	3 791	544	/	3 861	15	3 360
ALLE KINDER 2)	6 534	32	5 479	1 015	7	5 858	26	4 919
MIT 1 KIND	2 792	244	2 136	407	5	2 351	188	1 805
2 KINDERN	1 679	64	1 548	67	/	1 551	56	1 433
3 KINDERN	349	7	334	8	/	327	7	313
4 KINDERN UND MEHR	62	/	60	/	/	56	/	54
FRAUEN	4 881	315	4 078	483	6	4 284	251	3 605
KINDER 1)	7 460	395	6 488	570	6	6 672	321	5 842
ALLE KINDER 2)	8 792	395	7 340	1 048	9	7 882	322	6 618
MIT 1 KIND	1 544	/	870	667	6	1 340	/	758
2 KINDERN UND MEHR	140	-	93	48	/	124	-	83
FRAUEN	1 684	/	963	714	6	1 464	/	841
KINDER 1)	1 829	/	1 059	763	6	1 592	/	927
ALLE KINDER 2)	3 447	/	2 006	1 431	9	3 051	/	1 785
MIT 1 KIND	1 267	/	737	524	5	1 098	/	642
2 KINDERN UND MEHR	89	-	57	32	/	79	-	51
FRAUEN	1 356	/	794	556	5	1 177	/	692
KINDER 1)	1 447	/	853	588	5	1 257	/	745
ALLE KINDER 2)	2 767	/	1 651	1 108	7	2 448	/	1 466
MIT 1 KIND	3 306	244	2 199	853	10	2 756	188	1 830
2 KINDERN	2 083	64	1 834	183	/	1 913	56	1 692
3 KINDERN	469	7	432	29	/	437	7	403
4 KINDERN UND MEHR	96	/	89	6	-	87	/	81
FRAUEN	5 954	316	4 555	1 071	11	5 193	251	4 006
KINDER 1)	9 289	396	7 548	1 333	12	8 265	322	6 770
ALLE KINDER 2)	10 606	396	8 090	2 105	15	9 450	322	7 263
MIT 1 KIND	3 121	/	715	2 043	362	2 444	/	616
2 KINDERN	943	/	181	732	31	816	/	160
3 KINDERN	178	-	20	154	/	156	-	18
4 KINDERN UND MEHR	32	/	/	29	/	27	/	/
FRAUEN	4 273	/	918	2 957	397	3 442	/	796
KINDER 1)	5 677	/	1 144	4 094	437	4 659	/	996
ALLE KINDER 2)	6 951	/	1 764	4 746	440	5 814	/	1 562

*) ERGEBNIS DES MIKROZENSUS.- BEVOELKERUNG AM FAMILIENWOHNSTZ.
1) KINDER DER JEWEILIGEN ALTERSGRUPPE.
2) KINDER ALLER ALTERSGRUPPEN, DIE BEI DEN BETREFFENDEN MUETTERN LEBEN.

FRAUEN

KINDER SOWIE NACH FAMILIENSTAND UND ALTERSGRUPPEN DER FRAUEN*)

SCHE

1 000

SAMMENLEBENDE		ALLEINSTEHENDE						FRAUEN KINDER
BIS UNTER ... JAHREN		ZUSAMMEN	ALTER VON ... BIS UNTER ... JAHREN					
45 -- 65	65 UND MEHR		UNTER 25	25 -- 45	45 -- 65	65 UND MEHR		
SAMMEN								
5 943	1 879	11 970	3 607	2 216	2 032	4 115	FRAUEN	
KINDER								
3 002	1 733	10 478	3 542	1 588	1 494	3 855	FRAUEN	
ALTERSBEGRENZUNG								
1 681	131	1 069	57	397	378	238	MIT 1 KIND	
907	13	328	9	161	120	20	2 KINDERN	
272	/	72	/	40	31	/	3 KINDERN	
82	/	23	-	12	10	/	4 KINDERN UND MEHR	
2 941	146	1 492	66	629	538	260	FRAUEN	
4 671	165	2 042	75	926	756	285	KINDER	
TER 3 JAHREN								
6	/	127	42	84	/	/	MIT 1 KIND	
/	-	5	/	/	-	-	2 KINDERN UND MEHR	
6	/	133	44	87	/	/	FRAUEN	
7	/	138	46	91	/	/	KINDER 1)	
17	/	194	51	140	/	/	ALLE KINDER 2)	
TER 6 JAHREN								
20	/	226	54	169	/	/	MIT 1 KIND	
/	-	28	7	21	-	-	2 KINDERN	
/	-	/	/	/	-	-	3 KINDERN UND MEHR	
22	/	256	61	191	/	/	FRAUEN	
23	/	288	69	216	/	/	KINDER 1)	
55	/	377	70	300	5	/	ALLE KINDER 2)	
BIS UNTER 15 JAHREN								
350	/	309	/	254	49	/	MIT 1 KIND	
55	-	77	/	71	6	-	2 KINDERN	
6	-	10	-	9	/	-	3 KINDERN	
/	-	/	-	/	/	-	4 KINDERN UND MEHR	
412	/	398	/	336	55	/	FRAUEN	
482	/	499	/	431	62	/	KINDER 1)	
909	/	675	6	560	106	/	ALLE KINDER 2)	
TER 15 JAHREN								
355	/	441	56	332	51	/	MIT 1 KIND	
62	/	129	8	115	5	-	2 KINDERN	
7	-	22	/	21	/	-	3 KINDERN	
/	-	5	-	5	/	-	4 KINDERN UND MEHR	
425	/	597	64	473	57	/	FRAUEN	
506	/	787	73	647	64	/	KINDER 1)	
938	/	910	74	723	110	/	ALLE KINDER 2)	
BIS UNTER 18 JAHREN								
579	/	205	/	112	87	/	MIT 1 KIND	
41	-	16	-	9	7	/	2 KINDERN UND MEHR	
621	/	221	/	122	94	/	FRAUEN	
663	/	237	/	131	101	/	KINDER 1)	
1 262	/	396	/	221	169	6	ALLE KINDER 2)	
SCHUELER								
454	/	169	/	96	70	/	MIT 1 KIND	
28	-	10	-	6	/	/	2 KINDERN UND MEHR	
482	/	179	/	102	74	/	FRAUEN	
510	/	190	/	108	78	/	KINDER 1)	
979	/	319	/	185	129	/	ALLE KINDER 2)	
TER 18 JAHREN								
734	/	550	57	369	119	6	MIT 1 KIND	
165	/	169	9	142	18	/	2 KINDERN	
27	-	32	/	30	/	/	3 KINDERN	
6	-	9	-	9	/	-	4 KINDERN UND MEHR	
931	/	761	65	549	140	6	FRAUEN	
1 168	6	1 024	74	778	165	7	KINDER 1)	
1 860	6	1 156	74	827	246	9	ALLE KINDER 2)	
JAHREN UND AELTER								
1 699	128	677	/	99	344	235	MIT 1 KIND	
644	12	127	-	21	88	18	2 KINDERN	
136	/	22	-	/	17	/	3 KINDERN	
25	/	/	-	-	/	/	4 KINDERN UND MEHR	
2 504	142	831	/	122	453	255	FRAUEN	
3 503	159	1 018	/	148	591	278	KINDER 1)	
4 091	160	1 137	/	202	655	280	ALLE KINDER 2)	

6
6.6 FRAUEN IM APRIL 1988 NACH ALTERSGRUPPEN UND ZAHL DER LEDIGEN
6.6.3 AUS
IN

FRAUEN KINDER	INSGESAMT					VERHEIRATET ZU			
	INSGESAMT	ALTER VON ... BIS UNTER ... JAHREN				ZUSAMMEN	ALTER VON ...		ZU OHNE MIT KINDERN OHNE MIT KINDERN UN MIT KINDERN UN MIT KINDERN VON 6 MIT KINDERN UN MIT KINDERN VON 15 DARUNTER: MIT KINDERN UN MIT KINDERN VON 18
		UNTER 25	25 -- 45	45 -- 65	65 UND MEHR		UNTER 25	25 -- 45	
FRAUEN	1 462	353	753	305	50	979	104	629	
FRAUEN	652	280	178	148	46	240	37	97	
MIT 1 KIND	295	51	166	74	/	250	45	142	
2 KINDERN	302	20	232	49	/	283	19	219	
3 KINDERN	137	/	113	22	-	132	/	109	
4 KINDERN UND MEHR	77	/	64	12	/	75	/	62	
FRAUEN	811	74	575	157	/	739	67	532	
KINDER	1 663	102	1 263	292	6	1 554	95	1 193	
MIT 1 KIND	186	51	134	/	-	175	47	128	
2 KINDERN UND MEHR	23	8	16	-	-	23	8	15	
FRAUEN	209	58	150	/	-	198	54	143	
KINDER 1)	233	66	166	/	-	221	62	158	
ALLE KINDER 2)	441	82	355	/	-	425	78	343	
MIT 1 KIND	251	53	193	/	-	232	47	180	
2 KINDERN	84	17	66	/	/	82	17	65	
3 KINDERN UND MEHR	13	/	11	-	-	13	/	10	
FRAUEN	348	72	270	5	/	327	67	255	
KINDER 1)	459	95	358	5	/	436	89	341	
ALLE KINDER 2)	749	100	631	18	/	717	94	606	
MIT 1 KIND	260	6	214	39	/	238	/	198	
2 KINDERN	142	/	129	12	-	135	/	123	
3 KINDERN	42	-	40	/	-	41	-	39	
4 KINDERN UND MEHR	10	-	9	/	-	10	-	9	
FRAUEN	454	6	392	55	/	424	5	368	
KINDER 1)	712	7	629	76	/	672	6	596	
ALLE KINDER 2)	1 136	14	987	134	/	1 080	12	942	
MIT 1 KIND	297	50	207	39	/	265	45	185	
2 KINDERN	233	19	200	13	/	223	19	191	
3 KINDERN	84	/	79	/	-	82	/	76	
4 KINDERN UND MEHR	35	/	32	/	-	34	/	32	
FRAUEN	649	73	519	57	/	603	67	484	
KINDER 1)	1 170	101	987	81	/	1 107	95	937	
ALLE KINDER 2)	1 417	101	1 178	137	/	1 343	95	1 119	
MIT 1 KIND	162	/	117	44	/	148	/	108	
2 KINDERN UND MEHR	33	-	25	8	-	32	-	24	
FRAUEN	195	/	142	52	/	180	/	132	
KINDER 1)	229	/	168	61	/	213	/	157	
ALLE KINDER 2)	524	/	398	125	/	496	/	378	
MIT 1 KIND	144	/	105	39	/	132	/	97	
2 KINDERN UND MEHR	26	-	19	6	-	24	-	18	
FRAUEN	170	/	124	45	/	157	/	115	
KINDER 1)	196	/	144	52	/	182	/	134	
ALLE KINDER 2)	461	/	351	110	/	435	/	332	
MIT 1 KIND	285	50	179	55	/	247	45	154	
2 KINDERN	269	20	225	24	/	256	19	214	
3 KINDERN	111	/	100	8	-	108	/	97	
4 KINDERN UND MEHR	54	/	50	/	-	53	/	49	
FRAUEN	718	74	554	90	/	663	67	514	
KINDER 1)	1 400	102	1 155	142	/	1 320	95	1 094	
ALLE KINDER 2)	1 536	102	1 235	198	/	1 448	95	1 169	
MIT 1 KIND	143	/	64	75	/	126	-	59	
2 KINDERN	45	-	18	27	/	41	-	17	
3 KINDERN	8	-	/	6	-	7	-	/	
4 KINDERN UND MEHR	/	-	/	/	-	/	-	/	
FRAUEN	198	/	85	109	/	175	-	78	
KINDER 1)	263	/	108	150	/	234	-	99	
ALLE KINDER 2)	457	/	238	214	/	418	-	223	

*) ERGEBNIS DES MIKROZENSUS.- BEVOELKERUNG AM FAMILIENWOHNSTZ.
1) KINDER DER JEWELIGEN ALTERSGRUPPE.
2) KINDER ALLER ALTERSGRUPPEN, DIE BEI DEN BETREFFENDEN MUETTERN LEBEN.

FRAUEN

KINDER SOWIE NACH FAMILIENSTAND UND ALTERSGRUPPEN DER FRAUEN*)

LÄNDERINNEN

1 000

SAMMENLEBENDE		ALLEINSTEHENDE						FRAUEN KINDER	
BIS UNTER ... JAHREN		ZUSAMMEN	ALTER VON ... BIS UNTER ... JAHREN						
45 -- 65	65 UND MEHR		UNTER 25	25 -- 45	45 -- 65	65 UND MEHR			
SAMMEN		230	16	484	249	125	76	34	FRAUEN
KINDER		92	14	412	243	81	56	32	FRAUEN
ALTERSBEGRENZUNG									
61	/	45	6	24	13	/	/	/	MIT 1 KIND
45	/	19	/	13	/	/	/	/	2 KINDERN
20	-	6	/	/	/	-	-	-	3 KINDERN
11	/	/	-	/	/	-	-	-	4 KINDERN UND MEHR
137	/	71	7	43	20	/	/	/	FRAUEN
263	/	109	7	71	29	/	/	/	KINDER
TER 3 JAHREN									
/	-	11	/	7	/	-	-	-	MIT 1 KIND
-	-	/	-	/	-	-	-	-	2 KINDERN UND MEHR
/	-	12	/	8	/	-	-	-	FRAUEN
/	-	12	/	8	/	-	-	-	KINDER 1)
/	-	16	/	12	/	-	-	-	ALLE KINDER 2)
TER 6 JAHREN									
/	-	19	5	13	/	-	-	-	MIT 1 KIND
/	/	/	/	/	/	-	-	-	2 KINDERN
-	-	/	-	/	-	-	-	-	3 KINDERN UND MEHR
/	/	21	6	15	/	-	-	-	FRAUEN
5	/	23	6	17	/	-	-	-	KINDER 1)
17	/	32	6	25	/	-	-	-	ALLE KINDER 2)
BIS UNTER 15 JAHREN									
35	/	22	/	17	/	-	-	-	MIT 1 KIND
11	-	7	-	6	/	-	-	-	2 KINDERN
/	-	/	-	/	/	-	-	-	3 KINDERN
/	-	/	-	/	-	-	-	-	4 KINDERN UND MEHR
50	/	30	/	24	/	-	-	-	FRAUEN
70	/	40	/	33	6	-	-	-	KINDER 1)
126	/	56	/	46	9	-	-	-	ALLE KINDER 2)
TER 15 JAHREN									
35	/	32	5	22	/	-	-	-	MIT 1 KIND
12	/	11	/	9	/	-	-	-	2 KINDERN
/	-	/	/	/	/	-	-	-	3 KINDERN
/	-	/	-	/	-	-	-	-	4 KINDERN UND MEHR
51	/	46	6	35	5	-	-	-	FRAUEN
75	/	63	7	50	6	-	-	-	KINDER 1)
128	/	74	7	58	9	-	-	-	ALLE KINDER 2)
BIS UNTER 18 JAHREN									
40	/	13	/	9	/	-	-	-	MIT 1 KIND
8	-	/	-	/	/	-	-	-	2 KINDERN UND MEHR
48	/	15	/	10	/	-	-	-	FRAUEN
56	/	16	/	11	/	-	-	-	KINDER 1)
117	/	29	/	21	8	-	-	-	ALLE KINDER 2)
SCHUELER									
35	/	12	/	8	/	-	-	-	MIT 1 KIND
6	-	/	-	/	/	-	-	-	2 KINDERN UND MEHR
41	/	13	/	9	/	-	-	-	FRAUEN
47	/	15	/	10	/	-	-	-	KINDER 1)
103	/	26	/	18	7	-	-	-	ALLE KINDER 2)
TER 18 JAHREN									
48	/	38	6	25	7	-	-	-	MIT 1 KIND
23	/	13	/	12	/	-	-	-	2 KINDERN
8	-	/	/	/	/	-	-	-	3 KINDERN
/	-	/	-	/	-	-	-	-	4 KINDERN UND MEHR
81	/	55	6	40	9	-	-	-	FRAUEN
131	/	79	7	61	11	-	-	-	KINDER 1)
183	/	88	7	66	15	-	-	-	ALLE KINDER 2)
JAHREN UND AELTER									
65	/	18	/	5	11	/	/	/	MIT 1 KIND
24	/	/	-	/	/	-	-	-	2 KINDERN
5	-	/	-	/	/	-	-	-	3 KINDERN
/	-	/	-	/	/	-	-	-	4 KINDERN UND MEHR
95	/	23	/	7	14	-	-	-	FRAUEN
132	/	29	/	9	18	-	-	-	KINDER 1)
192	/	39	/	15	21	-	-	-	ALLE KINDER 2)

6.7 FRAUEN IM APRIL 1988 NACH ALTERSGRUPPEN UND ZAHL DER LEDIGEN

6.7.1 ER

IN

FRAUEN KINDER	INSGESAMT					VERHEIRATET ZUSAM			
	INSGESAMT	ALTER VON ... BIS UNTER ... JAHREN				ZUSAMMEN	ALTER VON ...		ZU OHNE MIT KINDERN OHNE MIT KINDERN MIT KINDERN MIT KINDERN VON 6 MIT KINDERN MIT KINDERN VON 15 DARUNTER: MIT KINDERN MIT KINDERN VON 18
		UNTER 25	25 -- 45	45 -- 65	65 UND MEHR		UNTER 25	25 -- 45	
FRAUEN	10 580	2 408	4 846	3 215	111	5 678	304	3 064	
FRAUEN	6 280	2 286	2 242	1 663	89	2 130	209	886	
MIT 1 KIND	2 324	106	1 296	903	19	1 794	81	999	
2 KINDERN	1 511	15	1 018	475	/	1 330	13	908	
3 KINDERN	369	/	235	133	/	336	/	217	
4 KINDERN UND MEHR	96	/	55	41	/	89	/	53	
FRAUEN	4 300	122	2 604	1 552	22	3 549	95	2 177	
KINDER	6 667	139	4 272	2 431	26	5 844	111	3 691	
MIT 1 KIND	500	83	415	/	-	448	68	377	
2 KINDERN UND MEHR	27	/	24	-	-	26	/	23	
FRAUEN	528	87	438	/	-	474	72	400	
KINDER 1)	555	91	462	/	-	500	75	422	
ALLE KINDER 2)	830	100	725	6	-	762	84	673	
MIT 1 KIND	811	102	700	9	-	699	80	610	
2 KINDERN	159	13	145	/	/	152	12	140	
3 KINDERN UND MEHR	10	/	10	/	-	10	/	9	
FRAUEN	980	116	855	10	/	861	93	760	
KINDER 1)	1 160	130	1 019	10	/	1 033	105	918	
ALLE KINDER 2)	1 598	133	1 442	22	/	1 442	108	1 313	
MIT 1 KIND	1 176	7	984	185	/	971	/	811	
2 KINDERN	410	/	382	28	-	367	/	342	
3 KINDERN	49	/	46	/	-	46	/	43	
4 KINDERN UND MEHR	6	-	6	/	-	6	-	6	
FRAUEN	1 641	7	1 418	216	/	1 390	/	1 202	
KINDER 1)	2 169	8	1 911	250	/	1 868	5	1 649	
ALLE KINDER 2)	3 141	10	2 670	461	/	2 758	7	2 348	
MIT 1 KIND	1 492	105	1 198	189	/	1 209	81	970	
2 KINDERN	688	15	643	29	/	626	13	586	
3 KINDERN	124	/	119	/	-	117	/	113	
4 KINDERN UND MEHR	22	/	21	/	-	21	/	21	
FRAUEN	2 325	121	1 982	222	/	1 974	95	1 690	
KINDER 1)	3 329	138	2 930	260	/	2 900	110	2 567	
ALLE KINDER 2)	4 005	138	3 393	474	/	3 511	110	2 986	
MIT 1 KIND	836	/	521	314	/	697	-	436	
2 KINDERN UND MEHR	75	-	55	20	-	66	-	49	
FRAUEN	911	/	576	334	/	763	-	485	
KINDER 1)	988	/	633	354	/	830	-	536	
ALLE KINDER 2)	1 808	/	1 146	661	/	1 565	-	1 000	
MIT 1 KIND	674	/	434	240	/	559	-	362	
2 KINDERN UND MEHR	47	-	34	13	-	41	-	30	
FRAUEN	721	/	468	252	/	600	-	392	
KINDER 1)	768	/	502	266	/	642	-	423	
ALLE KINDER 2)	1 418	/	923	494	/	1 221	-	802	
MIT 1 KIND	1 774	105	1 266	402	/	1 406	81	997	
2 KINDERN	917	15	817	85	/	828	13	740	
3 KINDERN	186	/	174	11	-	174	/	163	
4 KINDERN UND MEHR	36	/	33	/	-	35	/	32	
FRAUEN	2 912	121	2 290	500	/	2 443	95	1 932	
KINDER 1)	4 316	139	3 563	614	/	3 730	110	3 103	
ALLE KINDER 2)	4 970	139	3 860	970	/	4 304	110	3 364	
MIT 1 KIND	1 358	/	449	890	19	1 092	/	370	
2 KINDERN	449	/	111	335	/	383	/	93	
3 KINDERN	79	-	11	67	/	69	-	10	
4 KINDERN UND MEHR	14	-	/	13	/	12	-	/	
FRAUEN	1 900	/	572	1 305	22	1 555	/	473	
KINDER 1)	2 551	/	709	1 817	25	2 114	/	589	
ALLE KINDER 2)	3 190	/	1 049	2 115	25	2 679	/	893	

*) ERGEBNIS DES MIKROZENSUS.-BEVÖLKERUNG AM FAMILIENWOHNSTZ.

1) KINDER DER JEWEILIGEN ALTERSGRUPPE.

2) KINDER ALLER ALTERSGRUPPEN, DIE BEI DEN RETREFFENDEN MUETTERN LEBEN.

FRAUEN

KINDER SOWIE NACH FAMILIENSTAND DER FRAUEN*)

WERBSTÄTIGE

1 000

MENLEBENDE		ALLEINSTEHENDE				FRAUEN KINDER		
BIS UNTER ... JAHREN		ZUSAMMEN	ALTER VON ... BIS UNTER ... JAHREN					
45 -- 65	65 UND MEHR		UNTER 25	25 -- 45	45 -- 65			65 UND MEHR
SAMMEN								
2 265	45	4 902	2 103	1 783	950	66	FRAUEN	
KINDER								
1 000	35	4 150	2 077	1 356	663	55	FRAUEN	
ALTERSBEGRENZUNG								
705	9	530	25	297	199	10	MIT 1 KIND	
407	/	181	/	109	68	/	2 KINDERN	
119	/	33	-	18	15	-	3 KINDERN	
36	-	8	-	/	/	/	4 KINDERN UND MEHR	
1 265	11	751	27	427	286	11	FRAUEN	
2 030	12	1 023	28	560	401	14	KINDER	
UNTER 3 JAHREN								
/	-	53	15	38	/	-	MIT 1 KIND	
-	-	/	/	/	-	-	2 KINDERN UND MEHR	
/	-	54	15	39	/	-	FRAUEN	
/	-	56	16	40	/	-	KINDER 1)	
6	-	68	16	52	/	-	ALLE KINDER 2)	
UNTER 6 JAHREN								
8	-	113	22	90	/	-	MIT 1 KIND	
/	/	7	/	6	-	-	2 KINDERN	
/	-	/	-	/	-	-	3 KINDERN UND MEHR	
8	/	120	23	95	/	-	FRAUEN	
9	/	127	25	101	/	-	KINDER 1)	
20	/	156	25	129	/	-	ALLE KINDER 2)	
BIS UNTER 15 JAHREN								
156	-	205	/	173	29	/	MIT 1 KIND	
25	-	43	-	40	/	-	2 KINDERN	
/	-	/	-	/	/	-	3 KINDERN	
/	-	/	-	/	/	-	4 KINDERN UND MEHR	
183	-	251	/	216	32	/	FRAUEN	
214	-	301	/	262	36	/	KINDER 1)	
403	-	383	/	322	59	/	ALLE KINDER 2)	
UNTER 15 JAHREN								
159	-	282	24	228	30	/	MIT 1 KIND	
26	/	62	/	57	/	-	2 KINDERN	
/	-	7	-	6	/	-	3 KINDERN	
/	-	/	-	/	/	-	4 KINDERN UND MEHR	
189	/	351	26	292	34	/	FRAUEN	
223	/	428	27	364	37	/	KINDER 1)	
414	/	495	27	407	61	/	ALLE KINDER 2)	
BIS UNTER 18 JAHREN								
261	-	139	/	86	53	/	MIT 1 KIND	
36	-	9	-	6	/	-	2 KINDERN UND MEHR	
278	-	148	/	91	56	/	FRAUEN	
294	-	158	/	97	60	/	KINDER 1)	
565	-	244	/	146	96	/	ALLE KINDER 2)	
SCHUELER								
197	-	116	/	72	42	/	MIT 1 KIND	
11	-	5	-	/	/	-	2 KINDERN UND MEHR	
208	-	121	/	76	44	/	FRAUEN	
219	-	127	/	79	47	/	KINDER 1)	
419	-	197	/	121	75	/	ALLE KINDER 2)	
UNTER 18 JAHREN								
329	-	368	25	269	73	/	MIT 1 KIND	
75	/	89	/	78	10	-	2 KINDERN	
10	-	12	-	11	/	-	3 KINDERN	
/	-	/	-	/	/	-	4 KINDERN UND MEHR	
416	/	470	26	359	84	/	FRAUEN	
517	/	586	28	460	97	/	KINDER 1)	
829	/	665	28	496	141	/	ALLE KINDER 2)	
JAHREN UND ALTER								
712	9	267	/	79	178	9	MIT 1 KIND	
289	/	66	-	18	46	/	2 KINDERN	
59	/	10	-	/	8	-	3 KINDERN	
11	-	/	-	-	/	/	4 KINDERN UND MEHR	
1 071	11	344	/	99	234	11	FRAUEN	
1 513	12	437	/	120	304	13	KINDER 1)	
1 774	12	510	/	156	341	13	ALLE KINDER 2)	

6.7 FRAUEN IM APRIL 1988 NACH ALTERSGRUPPEN UND ZAHL
6.7.2 WOCHENARBEITSZEIT BIS
IN

FRAUEN KINDER	INSGESAMT					ZUSAMMEN	VERHEIRATET ZUSAM		
	INSGESAMT	ALTER VON ... BIS UNTER ... JAHREN					ZUSAMMEN	ALTER VON ...	
		UNTER 25	25 -- 45	45 -- 65	65 UND MEHR			UNTER 25	25 -- 45
FRAUEN	1 996	89	1 060	800	47	1 658	37	915	
FRAUEN	556	59	148	311	38	356	12	81	
MIT 1 KIND	588	25	388	268	7	600	21	340	
2 KINDERN	592	5	417	169	/	553	/	393	
3 KINDERN	134	/	90	44	/	125	/	85	
4 KINDERN UND MEHR	25	-	17	9	-	24	-	16	
FRAUEN	1 439	30	912	489	8	1 302	26	634	
KINDER	2 380	36	1 562	773	9	2 181	31	1 448	
								ZU	
								OHNE	
								MIT KINDERN OHNE	
								MIT KINDERN	
MIT 1 KIND	176	19	156	/	-	164	17	146	
2 KINDERN UND MEHR	11	/	9	-	-	10	/	9	
FRAUEN	186	21	165	/	-	174	18	155	
KINDER 1)	197	23	174	/	-	184	20	164	
ALLE KINDER 2)	312	26	285	/	-	295	22	271	
								MIT KINDERN	
MIT 1 KIND	292	24	265	/	-	266	20	244	
2 KINDERN	75	5	70	/	-	72	/	68	
3 KINDERN UND MEHR	/	/	/	/	-	/	/	/	
FRAUEN	370	29	339	/	-	342	25	315	
KINDER 1)	453	35	416	/	-	422	30	390	
ALLE KINDER 2)	632	35	591	6	-	592	30	556	
								MIT KINDERN VON 6	
MIT 1 KIND	423	/	358	63	/	380	/	322	
2 KINDERN	178	-	166	12	-	167	-	156	
3 KINDERN	20	-	20	/	-	19	-	19	
4 KINDERN UND MEHR	/	-	/	-	-	/	-	/	
FRAUEN	623	/	545	76	/	567	/	498	
KINDER 1)	846	/	756	88	/	777	/	696	
ALLE KINDER 2)	1 202	/	1 049	151	/	1 111	/	973	
								MIT KINDERN	
MIT 1 KIND	496	25	406	65	/	440	21	361	
2 KINDERN	308	5	291	12	-	290	/	274	
3 KINDERN	53	/	52	/	-	50	/	50	
4 KINDERN UND MEHR	7	-	7	-	-	7	-	7	
FRAUEN	864	30	755	78	/	787	26	691	
KINDER 1)	1 299	36	1 172	91	/	1 198	31	1 085	
ALLE KINDER 2)	1 523	36	1 331	156	/	1 407	31	1 235	
								MIT KINDERN VON 15	
MIT 1 KIND	272	-	165	108	-	250	-	153	
2 KINDERN UND MEHR	22	-	16	6	-	20	-	15	
FRAUEN	294	-	181	114	-	270	-	168	
KINDER 1)	317	-	196	120	-	290	-	182	
ALLE KINDER 2)	591	-	372	219	-	547	-	349	
								DARUNTER:	
MIT 1 KIND	229	-	141	88	-	209	-	130	
2 KINDERN UND MEHR	15	-	11	/	-	14	-	10	
FRAUEN	244	-	152	93	-	223	-	140	
KINDER 1)	260	-	163	97	-	237	-	150	
ALLE KINDER 2)	489	-	311	178	-	452	-	290	
								MIT KINDERN	
MIT 1 KIND	566	25	400	141	/	499	21	352	
2 KINDERN	390	5	356	29	-	366	/	335	
3 KINDERN	75	/	70	/	-	70	/	67	
4 KINDERN UND MEHR	11	-	11	/	-	11	-	11	
FRAUEN	1 041	30	837	174	/	947	26	765	
KINDER 1)	1 616	36	1 368	211	/	1 488	31	1 267	
ALLE KINDER 2)	1 823	36	1 460	327	/	1 680	31	1 353	
								MIT KINDERN VON 18	
MIT 1 KIND	405	-	124	274	7	365	-	116	
2 KINDERN	139	-	30	108	/	127	-	28	
3 KINDERN	22	-	/	19	/	21	-	/	
4 KINDERN UND MEHR	/	-	/	/	-	/	-	/	
FRAUEN	570	-	157	405	8	515	-	147	
KINDER 1)	765	-	194	562	9	693	-	181	
ALLE KINDER 2)	973	-	302	662	9	887	-	282	

*) ERGEBNIS DES MIKROZENSUS.-BEVOELKERUNG AM FAMILIENWOHNSTZ.

**) NORMALERWEISE GELEISTETE WOCHENARBEITSZEIT.

1) KINDER DER JEWEILIGEN ALTERSGRUPPE.

2) KINDER ALLER ALTERSGRUPPEN, DIE BEI DEN BETREFFENDEN MUETTERN LEBEN.

FRAUEN
 DER LEDIGEN KINDER SOWIE DEM FAMILIENSTAND DER FRAUEN*)
 EINSCHLIESSLICH 20 STUNDEN**))
 1 000

MENLEBENDE		ALLEINSTEHENDE						FRAUEN KINDER	
BIS UNTER ... JAHREN		ZUSAMMEN	ALTER VON ... BIS UNTER ... JAHREN						
45 -- 65	65 UND MEHR		UNTER 25	25 -- 45	45 -- 65	65 UND MEHR			
SAMMEN		685	21	338	51	146	115	26	FRAUEN
KINDER		247	16	200	47	67	64	22	FRAUEN
ALTERSBEGRENZUNG									
236	/	88	/	49	32	/	/	MIT 1 KIND	
155	/	39	/	24	14	/	/	2 KINDERN	
40	/	9	-	5	/	-	-	3 KINDERN	
8	-	/	-	/	/	-	-	4 KINDERN UND MEHR	
438	/	137	/	78	51	/	/	FRAUEN	
637	6	133	/	5	114	/	/	KINDER	
UNTER 3 JAHREN									
/	-	12	/	3	-	-	-	MIT 1 KIND	
-	-	/	/	/	-	-	-	2 KINDERN UND MEHR	
/	-	13	/	10	-	-	-	FRAUEN	
/	-	13	/	10	-	-	-	KINDER 1)	
/	-	17	/	14	-	-	-	ALLE KINDER 2)	
UNTER 6 JAHREN									
/	-	25	/	21	/	-	-	MIT 1 KIND	
/	-	/	/	/	-	-	-	2 KINDERN	
/	-	/	-	/	-	-	-	3 KINDERN UND MEHR	
/	-	28	/	24	/	-	-	FRAUEN	
/	-	31	/	26	/	-	-	KINDER 1)	
6	-	40	/	35	/	-	-	ALLE KINDER 2)	
BIS UNTER 15 JAHREN									
57	-	43	/	36	7	/	/	MIT 1 KIND	
11	-	12	-	11	/	-	-	2 KINDERN	
/	-	/	-	/	-	-	-	3 KINDERN	
-	-	-	-	-	-	-	-	4 KINDERN UND MEHR	
68	-	56	/	48	8	/	/	FRAUEN	
69	-	69	/	60	9	/	/	KINDER 1)	
136	-	91	/	76	15	/	/	ALLE KINDER 2)	
UNTER 15 JAHREN									
58	-	56	/	45	7	/	/	MIT 1 KIND	
11	-	18	/	17	/	-	-	2 KINDERN	
/	-	/	-	/	/	-	-	3 KINDERN	
-	-	/	-	/	-	-	-	4 KINDERN UND MEHR	
70	-	77	/	65	8	/	/	FRAUEN	
83	-	101	/	87	9	/	/	KINDER 1)	
141	-	116	/	95	15	/	/	ALLE KINDER 2)	
BIS UNTER 18 JAHREN									
97	-	23	-	12	11	-	-	MIT 1 KIND	
6	-	/	-	/	/	-	-	2 KINDERN UND MEHR	
102	-	25	-	13	12	-	-	FRAUEN	
108	-	27	-	14	13	-	-	KINDER 1)	
198	-	44	-	23	21	-	-	ALLE KINDER 2)	
SCHUELER									
79	-	20	-	11	9	-	-	MIT 1 KIND	
/	-	/	-	/	/	-	-	2 KINDERN UND MEHR	
83	-	21	-	11	10	-	-	FRAUEN	
87	-	23	-	12	10	-	-	KINDER 1)	
162	-	37	-	20	17	-	-	ALLE KINDER 2)	
UNTER 18 JAHREN									
126	-	67	/	48	14	/	/	MIT 1 KIND	
26	-	24	/	20	/	-	-	2 KINDERN	
/	-	/	-	/	/	-	-	3 KINDERN	
/	-	/	-	/	-	-	-	4 KINDERN UND MEHR	
156	-	95	/	73	18	/	/	FRAUEN	
190	-	127	/	101	21	/	/	KINDER 1)	
296	-	143	/	107	31	/	/	ALLE KINDER 2)	
JAHREN UND AELTER									
245	/	41	-	8	29	/	/	MIT 1 KIND	
99	/	12	-	/	9	/	/	2 KINDERN	
18	/	/	-	/	/	-	-	3 KINDERN	
/	-	/	-	-	/	-	-	4 KINDERN UND MEHR	
364	/	55	-	11	41	/	/	FRAUEN	
507	6	72	-	13	55	/	/	KINDER 1)	
600	6	86	-	20	63	/	/	ALLE KINDER 2)	

FRAUEN KINDER	INSGESAMT					VERHEIRATET ZUSAM			
	INSGESAMT	ALTER VON ... BIS UNTER ... JAHREN				ZUSAMMEN	ALTER VON ...		ZU OHNE MIT KINDERN OHNE MIT KINDERN MIT KINDERN VON 6 MIT KINDERN VON 15 DARUNTER: MIT KINDERN MIT KINDERN VON 18
		UNTER 25	25 -- 45	45 -- 65	65 UND MEHR		UNTER 25	25 -- 45	
FRAUEN	1 430	84	680	640	18	1 090	29	534	
FRAUEN	564	66	170	315	14	359	15	100	
MIT 1 KIND	481	15	262	201	/	393	11	213	
2 KINDERN	304	/	202	99	/	264	/	179	
3 KINDERN	63	/	37	26	-	57	/	33	
4 KINDERN UND MEHR	18	-	9	8	-	17	-	9	
FRAUEN	866	18	510	334	/	731	14	434	
KINDER	1 356	21	817	514	5	1 166	17	710	
MIT 1 KIND	76	11	65	/	-	68	9	58	
2 KINDERN UND MEHR	/	/	/	/	-	/	/	/	
FRAUEN	81	12	68	/	-	72	10	61	
KINDER 1)	85	14	71	/	-	76	11	65	
ALLE KINDER 2)	131	15	115	/	-	120	13	106	
MIT 1 KIND	140	14	125	/	-	118	11	105	
2 KINDERN	24	/	22	/	-	23	/	21	
3 KINDERN UND MEHR	/	/	/	/	-	/	/	/	
FRAUEN	167	17	148	/	-	143	14	127	
KINDER 1)	194	20	173	/	-	169	16	151	
ALLE KINDER 2)	270	21	245	/	-	237	17	217	
MIT 1 KIND	240	/	198	41	-	201	/	164	
2 KINDERN	73	/	69	/	-	63	/	59	
3 KINDERN	8	-	7	/	-	7	-	6	
4 KINDERN UND MEHR	/	/	/	/	-	/	/	/	
FRAUEN	322	/	275	46	-	273	/	231	
KINDER 1)	417	/	362	53	-	356	/	308	
ALLE KINDER 2)	603	/	502	99	-	526	/	436	
MIT 1 KIND	292	15	236	42	-	239	11	192	
2 KINDERN	124	/	116	/	-	108	/	101	
3 KINDERN	19	/	18	/	-	18	/	17	
4 KINDERN UND MEHR	/	/	/	/	-	/	/	/	
FRAUEN	438	18	373	48	-	369	14	313	
KINDER 1)	611	21	535	55	-	525	17	460	
ALLE KINDER 2)	750	21	628	101	-	650	17	543	
MIT 1 KIND	176	-	108	68	-	151	-	95	
2 KINDERN UND MEHR	16	-	11	5	-	14	-	10	
FRAUEN	192	-	119	73	-	165	-	105	
KINDER 1)	208	-	130	79	-	178	-	115	
ALLE KINDER 2)	369	-	228	141	-	323	-	204	
MIT 1 KIND	138	-	89	50	-	117	-	78	
2 KINDERN UND MEHR	9	-	6	/	-	8	-	6	
FRAUEN	147	-	95	53	-	125	-	83	
KINDER 1)	157	-	101	56	-	134	-	89	
ALLE KINDER 2)	280	-	182	98	-	244	-	162	
MIT 1 KIND	359	15	255	89	-	290	11	207	
2 KINDERN	173	/	153	17	-	153	/	135	
3 KINDERN	29	/	26	/	-	27	/	24	
4 KINDERN UND MEHR	7	-	6	/	-	6	-	6	
FRAUEN	567	18	440	109	-	476	14	372	
KINDER 1)	819	21	664	134	-	703	17	574	
ALLE KINDER 2)	954	21	726	206	-	822	17	629	
MIT 1 KIND	290	-	97	191	/	249	-	86	
2 KINDERN	96	-	25	71	/	83	-	22	
3 KINDERN	15	-	/	13	-	13	-	/	
4 KINDERN UND MEHR	/	-	/	/	-	/	-	/	
FRAUEN	404	-	123	276	/	347	-	110	
KINDER 1)	538	-	153	380	5	463	-	136	
ALLE KINDER 2)	666	-	220	441	5	576	-	196	

*) ERGEBNIS DES MIKROZENSUS.-BEVÖLKERUNG AM FAMILIENWOHNSTZ.

***) NORMALERWEISE GELEISTETE WOCHENARBEITSZEIT.

1) KINDER DER JEWEILIGEN ALTERSGRUPPE.

2) KINDER ALLER ALTERSGRUPPEN, DIE BEI DEN BETREFFENDEN MUETTERN LEBEN.

FRAUEN
 DER LEDIGEN KINDER SOWIE DEM FAMILIENSTAND DER FRAUEN*)
 21 BIS EINSCHLIESSLICH 35 STUNDEN**)
 1 000

MENLEBENDE		ALLEINSTEHENDE						FRAUEN KINDER
BIS UNTER ... JAHREN		ZUSAMMEN	ALTER VON ... BIS UNTER ... JAHREN					
45 -- 65	65 UND MEHR		UNTER 25	25 -- 45	45 -- 65	65 UND MEHR		
SAMMEN								
520	7	340	55	146	128	11	FRAUEN	
KINDER								
239	6	205	51	70	75	8	FRAUEN	
ALTERSBEGRENZUNG								
167	/	88	/	49	34	/	MIT 1 KIND	
83	-	40	/	23	16	/	2 KINDERN	
23	-	7	-	/	/	-	3 KINDERN	
8	-	/	-	/	/	-	4 KINDERN UND MEHR	
281	/	135	/	76	53	/	FRAUEN	
437	/	192	/	107	77	/	KINDER	
UNTER 3 JAHREN								
/	-	8	/	6	-	-	MIT 1 KIND	
-	-	/	/	/	-	-	2 KINDERN UND MEHR	
/	-	9	/	7	-	-	FRAUEN	
/	-	9	/	7	-	-	KINDER 1)	
/	-	12	/	9	-	-	ALLE KINDER 2)	
UNTER 6 JAHREN								
/	-	23	/	19	/	-	MIT 1 KIND	
/	-	/	/	/	-	-	2 KINDERN	
-	-	-	-	-	-	-	3 KINDERN UND MEHR	
/	-	24	/	20	/	-	FRAUEN	
/	-	25	/	21	/	-	KINDER 1)	
/	-	32	/	28	/	-	ALLE KINDER 2)	
BIS UNTER 15 JAHREN								
35	-	39	/	33	5	-	MIT 1 KIND	
/	-	11	-	10	/	-	2 KINDERN	
/	-	/	-	/	-	-	3 KINDERN	
-	-	-	-	-	-	-	4 KINDERN UND MEHR	
40	-	50	/	43	6	-	FRAUEN	
46	-	61	/	54	7	-	KINDER 1)	
88	-	77	/	66	11	-	ALLE KINDER 2)	
UNTER 15 JAHREN								
36	-	53	/	44	6	-	MIT 1 KIND	
/	-	16	/	15	/	-	2 KINDERN	
/	-	/	-	/	-	-	3 KINDERN	
/	-	-	-	-	-	-	4 KINDERN UND MEHR	
41	-	69	/	59	7	-	FRAUEN	
48	-	86	/	75	7	-	KINDER 1)	
90	-	100	/	85	11	-	ALLE KINDER 2)	
BIS UNTER 18 JAHREN								
56	-	25	-	13	13	-	MIT 1 KIND	
/	-	/	-	/	/	-	2 KINDERN UND MEHR	
60	-	28	-	14	14	-	FRAUEN	
64	-	30	-	15	15	-	KINDER 1)	
119	-	46	-	24	22	-	ALLE KINDER 2)	
SCHUELER								
40	-	21	-	11	10	-	MIT 1 KIND	
/	-	/	-	/	/	-	2 KINDERN UND MEHR	
42	-	22	-	12	10	-	FRAUEN	
45	-	23	-	12	11	-	KINDER 1)	
82	-	36	-	20	16	-	ALLE KINDER 2)	
UNTER 18 JAHREN								
72	-	69	/	48	17	-	MIT 1 KIND	
15	-	20	/	18	/	-	2 KINDERN	
/	-	/	-	/	/	-	3 KINDERN	
/	-	/	-	/	-	-	4 KINDERN UND MEHR	
90	-	91	/	68	20	-	FRAUEN	
112	-	116	/	90	22	-	KINDER 1)	
175	-	132	/	97	31	-	ALLE KINDER 2)	
JAHREN UND AELTER								
162	/	41	-	11	29	/	MIT 1 KIND	
61	-	14	-	/	10	/	2 KINDERN	
11	-	/	-	/	/	-	3 KINDERN	
/	-	/	-	-	/	-	4 KINDERN UND MEHR	
236	/	57	-	14	41	/	FRAUEN	
326	/	76	-	18	55	/	KINDER 1)	
379	/	90	-	25	62	/	ALLE KINDER 2)	

6.7 FRAUEN IM APRIL 1988 NACH ALTERSGRUPPEN UND ZAHL
6.7.4 WOCHENARBEITSZEIT VON
IN

FRAUEN KINDER	INSGESAMT					ZUSAMMEN	VERHEIRATET ZUSAM	
	INSGESAMT	ALTER VON ... BIS UNTER ... JAHREN					UNTER 25	25 45
		UNTER 25	25 45	45 65	65 UND MEHR			
FRAUEN	7 154	2 235	3 107	1 766	47	2 930	238	1 615
FRAUEN	5 159	2 161	1 924	1 037	37	1 414	183	706
MIT 1 KIND	1 155	67	646	434	8	801	49	447
2 KINDERN	615	7	400	208	/	513	6	337
3 KINDERN	172	/	108	63	/	155	/	98
4 KINDERN UND MEHR	53	/	29	24	/	48	/	28
FRAUEN	1 995	74	1 183	729	10	1 516	56	910
KINDER	3 130	82	1 893	1 144	11	2 497	63	1 534
								ZU
FRAUEN								OHNE
FRAUEN	5 159	2 161	1 924	1 037	37	1 414	183	706
								MIT KINDERN OHNE
MIT 1 KIND	1 155	67	646	434	8	801	49	447
2 KINDERN	615	7	400	208	/	513	6	337
3 KINDERN	172	/	108	63	/	155	/	98
4 KINDERN UND MEHR	53	/	29	24	/	48	/	28
FRAUEN	1 995	74	1 183	729	10	1 516	56	910
KINDER	3 130	82	1 893	1 144	11	2 497	63	1 534
								MIT KINDERN
MIT 1 KIND	249	53	194	/	-	216	43	172
2 KINDERN UND MEHR	12	/	11	-	-	12	/	11
FRAUEN	261	54	206	/	-	228	43	183
KINDER 1)	273	54	217	/	-	239	44	194
ALLE KINDER 2)	387	59	324	/	-	347	49	296
								MIT KINDERN
MIT 1 KIND	379	64	310	5	-	314	49	261
2 KINDERN	60	5	54	/	/	57	/	52
3 KINDERN UND MEHR	/	/	/	-	-	/	/	/
FRAUEN	444	70	368	6	/	376	54	317
KINDER 1)	512	76	431	6	/	442	60	377
ALLE KINDER 2)	696	77	606	12	/	612	61	540
								MIT KINDERN VON 6
MIT 1 KIND	514	/	429	81	-	391	/	325
2 KINDERN	158	/	147	11	-	138	/	128
3 KINDERN	21	/	20	/	-	20	/	18
4 KINDERN UND MEHR	/	-	/	/	-	/	-	/
FRAUEN	696	/	598	93	-	551	/	473
KINDER 1)	906	/	793	108	-	736	/	645
ALLE KINDER 2)	1 336	6	1 119	211	-	1 122	/	939
								MIT KINDERN
MIT 1 KIND	704	66	556	83	-	531	49	417
2 KINDERN	256	7	237	12	/	228	6	211
3 KINDERN	52	/	50	/	-	49	/	46
4 KINDERN UND MEHR	11	/	11	/	-	11	/	10
FRAUEN	1 023	73	854	97	/	818	55	685
KINDER 1)	1 418	80	1 224	114	/	1 177	62	1 022
ALLE KINDER 2)	1 733	81	1 435	217	/	1 454	62	1 209
								MIT KINDERN VON 15
MIT 1 KIND	387	/	249	138	/	296	-	188
2 KINDERN UND MEHR	37	-	29	9	-	32	-	25
FRAUEN	425	/	277	146	/	329	-	213
KINDER 1)	463	/	307	155	/	362	-	239
ALLE KINDER 2)	848	/	546	301	/	694	-	447
								DARUNTER:
MIT 1 KIND	307	/	204	102	/	232	-	154
2 KINDERN UND MEHR	22	-	17	6	-	19	-	15
FRAUEN	329	/	221	107	/	252	-	168
KINDER 1)	352	/	236	113	/	271	-	184
ALLE KINDER 2)	649	/	431	217	/	525	-	349
								MIT KINDERN
MIT 1 KIND	849	66	611	172	/	617	49	438
2 KINDERN	355	7	309	39	/	309	6	269
3 KINDERN	82	/	78	/	-	77	/	73
4 KINDERN UND MEHR	18	/	17	/	-	17	/	16
FRAUEN	1 304	73	1 013	217	/	1 020	55	795
KINDER 1)	1 881	81	1 531	269	/	1 539	62	1 261
ALLE KINDER 2)	2 193	81	1 674	437	/	1 802	62	1 382
								MIT KINDERN VON 18
MIT 1 KIND	663	/	228	426	8	478	/	168
2 KINDERN	213	/	56	156	/	173	/	43
3 KINDERN	42	-	7	35	/	36	-	5
4 KINDERN UND MEHR	8	-	/	8	/	6	-	/
FRAUEN	925	/	291	624	9	693	/	217
KINDER 1)	1 248	/	362	875	11	958	/	273
ALLE KINDER 2)	1 550	/	527	1 012	11	1 217	/	415

*) ERGEBNIS DES MIKROZENSUS.-BEVÖLKERUNG AM FAMILIENWOHNSTZ.

***) NORMALERWEISE GELEISTETE WOCHENARBEITSZEIT.

1) KINDER DER JEWEILIGEN ALTERSGRUPPE.

2) KINDER ALLER ALTERSGRUPPEN, DIE BEI DEN BETREFFENDEN MÜETTERN LEBEN.

FRAUEN

DER LEDIGEN KINDER SOWIE DEM FAMILIENSTAND DER FRAUEN *)

36 STUNDEN UND MEHR **)

1 000

MENLEBENDE		ALLEINSTEHENDE					FRAUEN KINDER
BIS UNTER ... JAHREN		ZUSAMMEN	ALTER VON ... BIS UNTER ... JAHREN				
45 -- 65	65 UND MEHR		UNTER 25	25 -- 45	45 -- 65	65 UND MEHR	
SAMMEN							
1 060	17	4 224	1 997	1 491	706	30	FRAUEN
KINDER							
513	13	3 745	1 979	1 219	524	25	FRAUEN
ALTERSBEGRENZUNG							
302	/	354	18	199	133	/	MIT 1 KIND
169	/	102	/	62	39	/	2 KINDERN
56	/	17	-	10	8	-	3 KINDERN
20	-	5	-	/	/	-	4 KINDERN UND MEHR
547	/	479	18	273	182	5	FRAUEN
696	5	632	15	355	248	6	KINDER
UNTER 3 JAHREN							
/	-	32	10	22	/	-	MIT 1 KIND
/	-	/	/	/	-	-	2 KINDERN UND MEHR
/	-	33	10	22	/	-	FRAUEN
/	-	33	10	23	/	-	KINDER 1)
/	-	40	11	29	/	-	ALLE KINDER 2)
UNTER 6 JAHREN							
/	-	65	15	49	/	-	MIT 1 KIND
/	/	/	/	/	-	-	2 KINDERN
-	-	-	-	-	-	-	3 KINDERN UND MEHR
/	/	68	16	51	/	-	FRAUEN
/	/	71	16	54	/	-	KINDER 1)
11	/	83	16	66	/	-	ALLE KINDER 2)
BIS UNTER 15 JAHREN							
64	-	123	/	104	17	-	MIT 1 KIND
10	-	21	-	19	/	-	2 KINDERN
/	-	/	-	/	/	-	3 KINDERN
/	-	/	-	/	/	-	4 KINDERN UND MEHR
75	-	146	/	125	18	-	FRAUEN
88	-	171	/	148	20	-	KINDER 1)
178	-	214	/	179	33	-	ALLE KINDER 2)
UNTER 15 JAHREN							
65	-	174	17	139	18	-	MIT 1 KIND
11	/	28	/	26	/	-	2 KINDERN
/	-	/	-	/	/	-	3 KINDERN
/	-	/	-	/	/	-	4 KINDERN UND MEHR
78	/	205	18	168	19	-	FRAUEN
93	/	241	18	202	21	-	KINDER 1)
183	/	278	18	226	34	-	ALLE KINDER 2)
BIS UNTER 18 JAHREN							
109	-	91	/	61	29	/	MIT 1 KIND
7	-	5	-	/	/	-	2 KINDERN UND MEHR
116	-	96	/	64	31	/	FRAUEN
123	-	101	/	68	33	/	KINDER 1)
248	-	154	/	99	54	/	ALLE KINDER 2)
SCHUELER							
79	-	75	/	51	23	/	MIT 1 KIND
/	-	/	-	/	/	-	2 KINDERN UND MEHR
83	-	78	/	53	24	/	FRAUEN
88	-	81	/	55	26	/	KINDER 1)
176	-	124	/	81	42	/	ALLE KINDER 2)
UNTER 18 JAHREN							
131	-	232	18	173	42	/	MIT 1 KIND
34	/	45	/	40	/	-	2 KINDERN
/	-	5	-	5	/	-	3 KINDERN
/	-	/	-	/	/	-	4 KINDERN UND MEHR
170	/	284	18	218	47	/	FRAUEN
215	/	342	19	270	54	/	KINDER 1)
358	/	391	19	293	79	/	ALLE KINDER 2)
JAHREN UND AELTER							
306	/	185	/	60	120	/	MIT 1 KIND
129	/	40	-	13	27	/	2 KINDERN
30	/	6	-	/	/	-	3 KINDERN
6	-	/	-	-	/	-	4 KINDERN UND MEHR
471	/	232	/	74	153	5	FRAUEN
680	/	290	/	89	195	6	KINDER 1)
796	/	334	/	112	216	6	ALLE KINDER 2)

6
6.7 FRAUEN IM APRIL 1988 NACH ALTERSGRUPPEN UND ZAHL
6.7.5 ER
IN

FRAUEN KINDER	INSGESAMT					ZUSAMMEN	VERHEIRATET ZUSAM		
	INSGESAMT	ALTER VON ... BIS UNTER ... JAHREN					ZUSAMMEN	ALTER VON ...	
		UNTER 25	25 -- 45	45 -- 65	65 UND MEHR			UNTER 25	25 -- 45
FRAUEN	1 157	261	564	332	/	602	55	340	
FRAUEN	620	213	193	213	/	207	22	61	
MIT 1 KIND	320	41	200	80	/	223	28	142	
2 KINDERN	173	6	136	30	-	137	/	109	
3 KINDERN	35	/	28	7	-	27	/	22	
4 KINDERN UND MEHR	9	-	7	/	-	7	-	6	
FRAUEN	538	48	371	119	/	395	33	278	
KINDER	812	55	586	171	/	612	39	451	
								ZU	
FRAUEN								OHNE	
FRAUEN	620	213	193	213	/	207	22	61	
								MIT KINDERN OHNE	
MIT 1 KIND	147	36	111	/	-	123	26	96	
2 KINDERN UND MEHR	7	/	6	-	-	6	/	/	
FRAUEN	155	38	117	/	-	129	28	101	
KINDER 1)	163	39	123	/	-	135	29	106	
ALLE KINDER 2)	217	44	171	/	-	182	33	148	
								MIT KINDERN	
MIT 1 KIND	194	40	153	/	-	151	28	122	
2 KINDERN	34	5	29	/	-	30	/	26	
3 KINDERN UND MEHR	/	/	/	-	-	/	/	/	
FRAUEN	231	46	183	/	-	183	32	149	
KINDER 1)	269	53	215	/	-	216	37	177	
ALLE KINDER 2)	339	54	280	/	-	273	38	231	
								MIT KINDERN VON 6	
MIT 1 KIND	154	/	132	19	-	108	/	93	
2 KINDERN	49	-	47	/	-	38	-	36	
3 KINDERN	7	-	7	/	-	6	-	6	
4 KINDERN UND MEHR	/	-	/	/	-	/	-	/	
FRAUEN	211	/	187	22	-	153	/	136	
KINDER 1)	280	/	252	25	-	207	/	187	
ALLE KINDER 2)	395	/	351	41	-	298	/	266	
								MIT KINDERN	
MIT 1 KIND	265	40	205	20	-	191	28	149	
2 KINDERN	109	6	100	/	-	89	/	82	
3 KINDERN	17	/	16	/	-	14	/	13	
4 KINDERN UND MEHR	/	-	/	/	-	/	-	/	
FRAUEN	394	47	324	23	-	296	33	247	
KINDER 1)	549	55	467	27	-	423	39	365	
ALLE KINDER 2)	618	55	520	43	-	476	39	406	
								MIT KINDERN VON 15	
MIT 1 KIND	76	/	52	24	-	54	-	38	
2 KINDERN UND MEHR	7	-	/	/	-	6	-	/	
FRAUEN	83	/	57	26	-	60	-	42	
KINDER 1)	90	/	62	28	-	66	-	46	
ALLE KINDER 2)	165	/	117	48	-	124	-	89	
								DARUNTER:	
MIT 1 KIND	64	/	44	20	-	46	-	32	
2 KINDERN UND MEHR	6	/	/	/	-	/	-	/	
FRAUEN	69	/	48	21	-	50	-	35	
KINDER 1)	75	/	52	23	-	55	-	38	
ALLE KINDER 2)	138	/	98	39	-	105	-	75	
								MIT KINDERN	
MIT 1 KIND	276	41	202	33	-	196	28	146	
2 KINDERN	134	6	120	7	-	108	/	97	
3 KINDERN	24	/	22	/	-	18	/	17	
4 KINDERN UND MEHR	6	-	/	/	-	5	-	/	
FRAUEN	439	48	349	42	-	327	33	264	
KINDER 1)	639	55	529	55	-	488	39	410	
ALLE KINDER 2)	687	55	558	73	-	525	39	433	
								MIT KINDERN VON 18	
MIT 1 KIND	111	/	39	71	/	78	/	28	
2 KINDERN	24	-	7	17	-	19	-	5	
3 KINDERN	/	-	/	/	-	/	-	/	
4 KINDERN UND MEHR	/	-	/	/	-	/	-	/	
FRAUEN	139	/	48	92	/	99	/	34	
KINDER 1)	173	/	57	116	/	124	/	40	
ALLE KINDER 2)	227	/	91	136	/	165	/	66	

*) ERGEBNIS DES MIKROZENSUS.-BEVOELKERUNG AM FAMILIENWOHNSTZ.
1) KINDER DER JEWEILIGEN ALTERSGRUPPE.
2) KINDER ALLER ALTERSGRUPPEN, DIE BEI DEN BETREFFENDEN MUETTERN LEBEN

FRAUEN

DER LEDIGEN KINDER SOWIE DEM FAMILIENSTAND DER FRAUEN*)

WERBSLOSE

1 000

MENLEBENDE		ALLEINSTEHENDE						FRAUEN KINDER
BIS UNTER ... JAHREN		ZUSAMMEN	ALTER VON ... BIS UNTER ... JAHREN					
45 -- 65	65 UND MEHR		UNTER 25	25 -- 45	45 -- 65	65 UND MEHR		
SAMMEN								
207	/	556	206	224	125	/	FRAUEN	
KINDER								
123	/	413	191	132	90	/	FRAUEN	
ALTERSBEGRENZUNG								
54	-	97	13	58	26	/	MIT 1 KIND	
23	-	36	/	27	7	-	2 KINDERN	
5	-	8	/	6	/	-	3 KINDERN	
/	-	/	-	/	/	-	4 KINDERN UND MEHR	
84	-	142	14	93	35	/	FRAUEN	
123	-	200	16	135	48	/	KINDER	
UNTER 3 JAHREN								
/	-	25	9	15	/	-	MIT 1 KIND	
/	-	/	/	/	/	-	2 KINDERN UND MEHR	
/	-	25	10	16	/	-	FRAUEN	
/	-	27	10	17	/	-	KINDER 1)	
/	-	35	11	23	/	-	ALLE KINDER 2)	
UNTER 6 JAHREN								
/	-	43	12	31	/	-	MIT 1 KIND	
/	-	/	/	/	-	-	2 KINDERN	
/	-	/	-	/	-	-	3 KINDERN UND MEHR	
/	-	48	14	34	/	-	FRAUEN	
/	-	53	15	38	/	-	KINDER 1)	
/	-	66	16	50	/	-	ALLE KINDER 2)	
BIS UNTER 15 JAHREN								
13	-	46	/	40	6	-	MIT 1 KIND	
/	-	11	-	11	/	-	2 KINDERN	
/	-	/	-	/	-	-	3 KINDERN	
/	-	-	-	-	-	-	4 KINDERN UND MEHR	
15	-	59	/	52	7	-	FRAUEN	
18	-	73	/	65	7	-	KINDER 1)	
30	-	97	/	84	11	-	ALLE KINDER 2)	
UNTER 15 JAHREN								
14	-	74	12	55	6	-	MIT 1 KIND	
/	-	20	/	18	/	-	2 KINDERN	
/	-	/	/	/	/	-	3 KINDERN	
/	-	/	-	/	-	-	4 KINDERN UND MEHR	
16	-	98	14	77	7	-	FRAUEN	
19	-	126	16	103	8	-	KINDER 1)	
32	-	141	16	114	11	-	ALLE KINDER 2)	
BIS UNTER 18 JAHREN								
16	-	22	/	14	8	-	MIT 1 KIND	
/	-	/	/	/	/	-	2 KINDERN UND MEHR	
18	-	23	/	15	8	-	FRAUEN	
20	-	24	/	16	8	-	KINDER 1)	
35	-	41	/	29	13	-	ALLE KINDER 2)	
SCHUELER								
14	-	18	/	11	6	-	MIT 1 KIND	
/	-	/	-	/	/	-	2 KINDERN UND MEHR	
15	-	19	/	12	6	-	FRAUEN	
17	-	20	/	14	6	-	KINDER 1)	
30	-	33	/	23	9	-	ALLE KINDER 2)	
UNTER 18 JAHREN								
22	-	80	13	57	11	-	MIT 1 KIND	
6	-	26	/	23	/	-	2 KINDERN	
/	-	6	/	/	/	-	3 KINDERN	
/	-	/	-	/	-	-	4 KINDERN UND MEHR	
30	-	112	14	85	13	-	FRAUEN	
39	-	151	16	119	16	-	KINDER 1)	
54	-	162	16	126	20	-	ALLE KINDER 2)	
JAHREN UND AELTER								
50	-	33	-	12	21	/	MIT 1 KIND	
14	-	5	-	/	/	-	2 KINDERN	
/	-	/	-	/	/	-	3 KINDERN	
-	-	/	-	/	/	-	4 KINDERN UND MEHR	
66	-	40	-	14	26	/	FRAUEN	
84	-	49	-	17	32	/	KINDER 1)	
99	-	62	-	25	37	/	ALLE KINDER 2)	

6
6.7 FRAUEN IM APRIL 1988 NACH ALTERSGRUPPEN UND ZAHL
6.7.6 NICHTERWERBS

IN

FRAUEN KINDER	INSGESAMT					VERHEIRATET ZUSAM			
	INSGESAMT	ALTER VON ... BIS UNTER ... JAHREN				ZUSAMMEN	ALTER VON ...		ZU OHNE MIT KINDERN OHNE MIT KINDERN MIT KINDERN MIT KINDERN VON 6 MIT KINDERN MIT KINDERN VON 15 DARUNTER: MIT KINDERN MIT KINDERN VON 18
		UNTER 25	25 -- 45	45 -- 65	65 UND MEHR		UNTER 25	25 -- 45	
FRAUEN	15 394	1 776	2 952	4 734	5 931	8 397	229	2 618	
FRAUEN	10 213	1 555	347	2 768	5 543	3 886	39	165	
MIT 1 KIND 2 KINDERN 3 KINDERN 4 KINDERN UND MEHR	2 487 1 903 599 192	149 62 9 /	834 1 241 402 129	1 150 570 184 62	354 30 /	2 000 1 773 562 177	124 57 8 /	768 1 183 363 119	
FRAUEN KINDER	5 181 8 949	221 305	2 605 5 098	1 966 3 118	388 429	4 511 8 021	190 267	2 453 4 817	
MIT 1 KIND 2 KINDERN UND MEHR	882 112	162 23	715 89	/	/	821 109	140 22	677 86	
FRAUEN KINDER 1) ALLE KINDER 2)	994 1 110 1 907	185 209 260	803 894 1 630	/	/	930 1 042 1 800	162 185 232	763 852 1 553	
MIT 1 KIND 2 KINDERN 3 KINDERN UND MEHR	1 074 449 51	154 57 6	903 391 45	17	/	986 430 50	129 52 6	841 377 44	
FRAUEN KINDER 1) ALLE KINDER 2)	1 575 2 130 3 078	217 287 300	1 338 1 822 2 724	18 19 52	/	1 466 1 999 2 892	187 253 264	1 261 1 728 2 578	
MIT 1 KIND 2 KINDERN 3 KINDERN 4 KINDERN UND MEHR	1 191 540 94 17	13 /	939 496 87 15	234 43 6 /	5	1 111 510 88 15	11 /	881 469 82 13	
FRAUEN KINDER 1) ALLE KINDER 2)	1 842 2 623 4 133	15 16 31	1 537 2 257 3 446	285 345 648	5 5 8	1 724 2 458 3 882	13 14 28	1 445 2 120 3 247	
MIT 1 KIND 2 KINDERN 3 KINDERN 4 KINDERN UND MEHR	1 332 1 115 292 71	149 62 8 /	941 1 005 277 68	237 48 6 /	6	1 215 1 059 278 66	124 57 8 /	870 956 263 63	
FRAUEN KINDER 1) ALLE KINDER 2)	2 811 4 753 5 586	221 303 304	2 290 4 079 4 605	294 364 668	6 6 9	2 618 4 457 5 238	190 267 267	2 152 3 848 4 345	
MIT 1 KIND 2 KINDERN UND MEHR	794 92	/	414 58	373 34	6	737 85	/	392 54	
FRAUEN KINDER 1) ALLE KINDER 2)	886 981 1 998	/	472 533 1 141	407 442 847	6 6 9	822 910 1 858	/	446 503 1 074	
MIT 1 KIND 2 KINDERN UND MEHR	673 62	/	364 38	303 24	/	625 57	/	345 36	
FRAUEN KINDER 1) ALLE KINDER 2)	735 800 1 673	/	403 443 980	327 351 685	5 5 7	683 742 1 558	/	380 418 922	
MIT 1 KIND 2 KINDERN 3 KINDERN 4 KINDERN UND MEHR	1 541 1 301 370 109	149 62 9 /	910 1 122 337 101	473 115 25 6	10	1 401 1 233 352 100	124 57 8 /	842 1 069 320 93	
FRAUEN KINDER 1) ALLE KINDER 2)	3 321 5 734 6 486	221 304 304	2 470 4 611 4 907	619 807 1 260	11 12 15	3 086 5 367 6 069	190 267 267	2 324 4 351 4 635	
MIT 1 KIND 2 KINDERN 3 KINDERN 4 KINDERN UND MEHR	1 795 516 103 18	/	291 81 10 /	1 156 406 89 17	347 29 /	1 400 456 91 16	/	278 78 10 /	
FRAUEN KINDER 1) ALLE KINDER 2)	2 432 3 215 3 992	/	383 487 863	1 669 2 311 2 709	379 417 420	1 963 2 655 3 389	/	366 466 827	

*) ERGEBNIS DES MIKROZENSUS.-BEVÖLKERUNG AM FAMILIENWOHNSTZ.
1) KINDER DER JEWELIGEN ALTERSGRUPPE.
2) KINDER ALLER ALTERSGRUPPEN, DIE BEI DEN BETREFFENDEN MUETTERN LEBEN.

FRAUEN
 DER LEDIGEN KINDER SOWIE DEM FAMILIENSTAND DER FRAUEN*)
 PERSONEN
 1 000

MENLEBENDE		ALLEINSTEHENDE						FRAUEN KINDER	
BIS UNTER ... JAHREN		ZUSAMMEN	ALTER VON ... BIS UNTER ... JAHREN						
45 -- 65	65 UND MEHR		UNTER 25	25 -- 45	45 -- 65	65 UND MEHR			
SAMMEN		3 701	1 849	6 997	1 548	334	1 033	4 082	FRAUEN
KINDER		1 972	1 711	6 327	1 517	182	797	3 832	FRAUEN
ALTERSBEGRENZUNG									
984	124	487	25	66	166	230	MIT 1 KIND		
521	12	131	6	58	49	18	2 KINDERN		
168	/	37	/	19	16	/	3 KINDERN		
57	/	15	/	10	5	/	4 KINDERN UND MEHR		
1 730	138	670	31	153	236	250	FRAUEN		
2 782	156	928	37	281	336	273	KINDER		
UNTER 3 JAHREN									
/	/	61	22	36	/	/	MIT 1 KIND		
/	/	/	/	/	/	/	2 KINDERN UND MEHR		
/	/	64	23	40	/	/	FRAUEN		
/	/	68	24	43	/	/	KINDER 1)		
15	/	106	28	76	/	/	ALLE KINDER 2)		
UNTER 6 JAHREN									
15	/	89	25	62	/	/	MIT 1 KIND		
/	/	19	/	14	-	-	2 KINDERN		
-	-	/	/	/	-	-	3 KINDERN UND MEHR		
17	/	109	30	77	/	/	FRAUEN		
18	/	131	35	94	/	/	KINDER 1)		
49	/	186	36	146	/	/	ALLE KINDER 2)		
BIS UNTER 15 JAHREN									
216	/	80	/	58	18	/	MIT 1 KIND		
40	-	30	/	27	/	-	2 KINDERN		
6	-	6	-	6	/	-	3 KINDERN		
/	-	/	-	/	-	-	4 KINDERN UND MEHR		
264	/	118	/	93	21	/	FRAUEN		
321	/	165	/	137	24	/	KINDER 1)		
603	/	252	/	200	45	/	ALLE KINDER 2)		
UNTER 15 JAHREN									
218	/	117	25	71	19	/	MIT 1 KIND		
46	/	57	6	48	/	/	2 KINDERN		
5	-	15	/	14	/	-	3 KINDERN		
/	-	5	-	5	-	-	4 KINDERN UND MEHR		
272	/	193	31	138	22	/	FRAUEN		
339	/	296	37	231	26	/	KINDER 1)		
621	5	348	37	260	47	/	ALLE KINDER 2)		
BIS UNTER 18 JAHREN									
342	/	57	/	22	32	/	MIT 1 KIND		
31	-	7	-	/	/	/	2 KINDERN UND MEHR		
373	/	64	/	26	35	/	FRAUEN		
404	/	72	/	30	38	/	KINDER 1)		
780	/	140	/	67	67	5	ALLE KINDER 2)		
SCHUELER									
278	/	47	/	20	25	/	MIT 1 KIND		
22	-	5	-	/	/	/	2 KINDERN UND MEHR		
300	/	52	/	22	27	/	FRAUEN		
322	/	57	/	25	30	/	KINDER 1)		
632	/	115	/	59	53	/	ALLE KINDER 2)		
UNTER 18 JAHREN									
430	/	140	25	68	42	5	MIT 1 KIND		
107	/	67	6	53	8	/	2 KINDERN		
24	-	18	/	17	/	/	3 KINDERN		
6	-	9	-	8	/	-	4 KINDERN UND MEHR		
567	5	234	31	146	52	6	FRAUEN		
743	6	367	37	260	64	6	KINDER 1)		
1 160	7	417	37	272	99	8	ALLE KINDER 2)		
JAHREN UND AELTER									
1 002	120	395	/	13	155	227	MIT 1 KIND		
366	12	50	-	/	40	17	2 KINDERN		
80	/	12	-	/	9	/	3 KINDERN		
15	/	/	-	-	/	/	4 KINDERN UND MEHR		
1 463	134	469	/	17	206	246	FRAUEN		
2 039	150	561	/	21	272	267	KINDER 1)		
2 411	151	604	/	36	298	269	ALLE KINDER 2)		

6 Frauen

6.8 FRAUEN IM APR. 1988 NACH ZAHL DER LEDIGEN KINDER, FAMILIENSTAND UND ALTERSGRUPPEN SOWIE MONATLICHEM NETTOEINKOMMEN *)

6.8.1 INSGESAMT

1 000

FAMILIENSTAND ALTER VON ... BIS UNTER ... JAHREN	INS- GESAMT	NETTOEINKOMMEN VON ... BIS UNTER ... DM									SELBST- IN DER LAND- U. FORSTW., MITH. FAM.- ANGEH.	KEIN EIN- KOMMEN, OHNE ANGABE	
		ZU- SAMMEN	UNTER 600	600 - 1 200	1 200 - 1 800	1 800 - 2 500	2 500 - 3 000	3 000 - 4 000	4 000 - 5 000	5 000 UND MEHR			
OHNE KINDER													
VERHEIRATET ZUSAMMENLEBEND													
15 - 25	269	220	25	73	98	22	/	/	-	/	/	/	47
25 - 35	673	565	27	112	224	155	24	16	/	/	/	5	103
35 - 45	440	323	23	78	88	89	19	21	/	/	/	7	110
45 - 55	1 248	679	111	248	157	112	21	18	6	6	6	34	536
55 - 65	1 846	816	273	331	126	57	13	9	/	/	/	53	977
65 - 75	1 270	826	526	211	52	24	/	/	/	/	/	17	427
75 UND MEHR ZUSAMMEN	476	249	177	53	10	5	/	/	/	/	/	/	224
	6 222	3 677	1 162	1 107	755	465	84	68	19	18	122	2 423	
ALLEINSTEHEND													
15 - 25	3 785	2 334	806	720	687	112	6	/	/	/	/	13	1 436
25 - 35	1 244	1 114	82	223	465	270	39	26	5	/	/	/	126
35 - 45	426	397	23	70	104	124	33	33	6	/	/	/	27
45 - 55	559	523	33	129	153	138	28	31	8	/	/	/	33
55 - 65	990	924	52	315	284	188	40	32	8	5	13	53	
65 - 75	1 682	1 581	91	553	563	274	55	33	8	6	10	92	
75 UND MEHR ZUSAMMEN	2 205	2 069	183	845	695	265	42	28	6	6	6	130	
	10 890	8 940	1 265	2 854	2 951	1 370	242	167	40	28	50	1 900	
ZUSAMMEN													
15 - 25	4 054	2 554	831	793	785	134	7	/	/	/	/	15	1 485
25 - 35	1 916	1 678	109	335	690	425	63	42	10	5	9	228	
35 - 45	866	726	46	148	192	214	52	53	9	7	5	137	
45 - 55	1 808	1 202	144	377	310	251	49	49	13	9	37	569	
55 - 65	2 836	1 740	325	646	410	245	53	41	12	9	67	1 030	
65 - 75	2 952	2 406	617	764	615	298	59	37	9	8	27	519	
75 UND MEHR ZUSAMMEN	2 682	2 317	360	898	705	270	43	29	6	7	10	354	
	17 113	12 618	2 431	3 960	3 706	1 835	326	254	59	47	172	4 322	
MIT KINDERN													
VERHEIRATET ZUSAMMENLEBEND													
15 - 25	319	136	53	56	21	5	/	-	/	-	/	5	178
25 - 35	2 328	980	272	389	179	104	19	12	/	/	/	66	1 282
35 - 45	2 580	1 191	243	457	240	161	35	36	10	10	103	1 286	
45 - 55	2 316	942	222	379	178	102	21	24	7	9	153	1 221	
55 - 65	763	234	86	85	34	17	/	/	/	/	/	65	464
65 - 75	125	73	54	14	/	/	/	/	/	/	/	7	45
75 UND MEHR ZUSAMMEN	24	11	9	/	/	/	/	/	/	/	/	/	12
	8 455	3 566	939	1 381	654	390	81	75	23	23	401	4 488	
ALLEINSTEHEND													
15 - 25	72	65	19	30	13	/	/	/	-	-	/	/	7
25 - 35	316	296	42	107	90	48	5	/	/	/	/	/	20
35 - 45	356	340	23	79	101	95	20	17	/	/	/	/	14
45 - 55	348	325	22	96	97	72	14	16	5	/	/	/	17
55 - 65	210	194	17	83	55	29	6	/	/	/	/	8	8
65 - 75	134	124	13	53	39	14	/	/	/	/	/	/	6
75 UND MEHR ZUSAMMEN	127	118	17	53	33	11	/	/	/	/	/	/	7
	1 564	1 462	152	501	428	271	49	44	10	7	24	78	
ZUSAMMEN													
15 - 25	391	201	72	86	34	8	/	/	/	-	5	185	
25 - 35	2 645	1 276	314	496	268	152	25	15	/	/	67	1 302	
35 - 45	2 936	1 531	267	536	341	256	55	53	13	12	105	1 300	
45 - 55	2 664	1 267	244	475	275	174	35	40	13	12	160	1 238	
55 - 65	972	428	103	168	89	46	11	8	/	/	73	471	
65 - 75	260	197	67	67	42	15	/	/	/	/	12	51	
75 UND MEHR ZUSAMMEN	151	129	26	54	33	11	/	/	/	/	/	19	
	10 019	5 028	1 091	1 882	1 081	661	130	119	33	31	425	4 566	
MIT 1 KIND													
VERHEIRATET ZUSAMMENLEBEND													
15 - 25	233	112	41	48	18	/	/	-	-	-	/	/	118
25 - 35	1 018	556	126	228	111	69	13	7	/	/	/	12	450
35 - 45	891	505	79	201	108	76	17	16	/	/	/	15	371
45 - 55	1 198	536	117	224	105	59	12	12	/	/	/	54	608
55 - 65	545	178	63	67	27	12	/	/	/	/	/	38	328
65 - 75	111	65	48	13	/	/	/	/	/	/	/	6	40
75 UND MEHR ZUSAMMEN	22	10	8	/	/	-	/	/	/	/	/	/	11
	4 017	1 962	483	783	371	221	46	38	10	11	129	1 926	
ALLEINSTEHEND													
15 - 25	63	57	17	26	11	/	/	/	-	-	/	/	6
25 - 35	213	198	24	71	64	34	/	/	/	/	/	/	14
35 - 45	208	200	10	46	58	61	13	9	/	/	/	/	8
45 - 55	224	210	13	59	65	50	9	9	/	/	/	/	11
55 - 65	167	156	13	65	45	24	/	/	/	/	/	/	7
65 - 75	122	113	11	48	36	13	/	/	/	/	/	/	6
75 UND MEHR ZUSAMMEN	118	109	16	48	31	11	/	/	/	/	/	/	7
	1 114	1 042	104	362	309	195	34	28	6	/	13	58	
ZUSAMMEN													
15 - 25	296	169	58	74	29	7	/	/	-	-	/	/	124
25 - 35	1 231	754	150	299	174	103	16	9	/	/	13	465	
35 - 45	1 099	705	89	247	167	137	30	25	6	/	16	379	
45 - 55	1 421	746	130	283	170	109	21	21	7	6	56	619	
55 - 65	711	334	76	132	72	36	8	6	/	/	43	335	
65 - 75	233	178	59	61	38	14	/	/	/	/	10	46	
75 UND MEHR ZUSAMMEN	139	119	24	49	31	11	/	/	/	/	/	18	
	5 131	3 004	586	1 145	681	416	80	65	16	15	142	1 984	

*) ERGEBNIS DES MIKROZENSUS.- BEVÖLKERUNG AM FAMILIENWOHNSTZ.

6 Frauen

6.8 FRAUEN IM APR. 1988 NACH ZAHL DER LEDIGEN KINDER, FAMILIENSTAND UND ALTERSGRUPPEN SOWIE MONATLICHEM NETTOEINKOMMEN *)

6.8.1 INSGESAMT

1 000

FAMILIENSTAND ALTER VON ... BIS UNTER ... JAHREN	INS- GESAMT	NETTOEINKOMMEN VON ... BIS UNTER ... DM										SELBST. IN DER LAND- U. FORSTW., MITH. FAM.- ANGEH.	KEIN EIN- KOMMEN, OHNE ANGABE
		ZU- SAMMEN	UNTER 600	600 - 1 200	1 200 - 1 800	1 800 - 2 500	2 500 - 3 000	3 000 - 4 000	4 000 - 5 000	5 000 UND MEHR			
MIT 2 KINDERN													
VERHEIRATET ZUSAMMENLEBEND													
15 - 25	75	21	10	7	/	/	/	/	/	/	/	52	
25 - 35	1 014	354	120	138	57	28	/	/	/	/	34	626	
35 - 45	1 187	527	119	204	103	65	14	15	/	/	42	618	
45 - 55	789	313	76	123	56	35	8	10	/	/	51	424	
55 - 65	163	46	18	15	5	/	/	/	/	/	17	100	
65 - 75	11	7	/	/	/	/	/	/	/	/	/	/	
75 UND MEHR	/	/	/	/	/	/	/	/	/	/	/	/	
ZUSAMMEN	3 239	1 270	349	488	224	134	28	29	9	10	146	1 823	
ALLEINSTEHEND													
15 - 25	9	8	/	/	/	/	-	-	-	-	-	/	
25 - 35	82	77	14	28	21	11	/	/	/	/	/	/	
35 - 45	112	107	7	25	34	28	6	6	/	/	/	5	
45 - 55	93	86	6	27	25	17	/	5	/	/	/	/	
55 - 65	32	29	/	13	9	/	/	/	/	/	/	/	
65 - 75	11	10	/	/	/	/	-	-	-	-	/	/	
75 UND MEHR	9	9	/	/	/	/	-	-	-	-	/	/	
ZUSAMMEN	347	325	33	105	94	62	12	13	/	/	7	16	
ZUSAMMEN													
15 - 25	64	29	13	11	/	/	/	/	-	/	/	52	
25 - 35	1 095	431	133	166	78	39	6	5	/	/	34	630	
35 - 45	1 299	634	126	228	136	94	20	21	/	/	42	623	
45 - 55	881	400	82	150	81	52	11	15	/	/	53	428	
55 - 65	194	75	21	28	14	8	/	/	/	/	19	100	
65 - 75	22	16	6	5	/	/	/	/	/	/	/	/	
75 UND MEHR	11	10	/	/	/	/	-	-	-	-	/	/	
ZUSAMMEN	3 587	1 594	382	593	318	196	40	42	12	12	153	1 840	
MIT 3 UND MEHR KINDERN													
VERHEIRATET ZUSAMMENLEBEND													
15 - 25	11	/	/	/	/	/	-	-	-	-	/	9	
25 - 35	296	70	26	23	11	7	/	/	/	/	20	206	
35 - 45	503	159	46	52	29	20	/	5	/	/	47	297	
45 - 55	330	92	29	32	17	8	/	/	/	/	48	189	
55 - 65	56	10	/	/	/	/	/	/	/	/	10	36	
65 - 75	/	/	/	/	/	/	/	/	/	/	/	/	
75 UND MEHR	/	/	/	/	/	/	/	/	/	/	/	/	
ZUSAMMEN	1 199	335	108	110	59	35	8	8	/	/	126	738	
ALLEINSTEHEND													
15 - 25	/	/	-	/	/	/	-	-	-	-	-	-	
25 - 35	22	21	/	9	5	/	/	/	/	/	/	/	
35 - 45	35	33	6	9	10	6	/	/	/	/	/	/	
45 - 55	32	28	/	10	7	/	/	/	/	/	/	/	
55 - 65	12	10	/	5	/	/	/	/	/	/	/	/	
65 - 75	/	/	/	/	/	/	/	/	/	/	/	/	
75 UND MEHR	/	/	/	/	/	/	/	/	/	/	/	/	
ZUSAMMEN	103	95	15	34	24	14	/	/	/	/	/	/	
ZUSAMMEN													
15 - 25	11	/	/	/	/	/	-	-	-	-	/	9	
25 - 35	318	91	30	31	16	10	/	/	/	/	20	207	
35 - 45	538	192	52	60	38	25	/	7	/	/	47	299	
45 - 55	361	121	32	42	24	13	/	/	/	/	50	191	
55 - 65	67	20	6	8	/	/	/	/	/	/	11	36	
65 - 75	/	/	/	/	/	/	/	/	/	/	/	/	
75 UND MEHR	/	/	/	/	/	/	/	/	/	/	/	/	
ZUSAMMEN	1 301	430	123	144	83	50	10	12	/	/	129	742	
INSGESAMT													
VERHEIRATET ZUSAMMENLEBEND													
15 - 25	588	356	78	130	119	27	/	/	/	/	8	225	
25 - 35	3 001	1 545	299	502	403	259	43	27	7	5	71	1 385	
35 - 45	3 021	1 515	266	535	327	250	54	57	14	13	110	1 396	
45 - 55	3 565	1 620	334	627	335	215	42	41	13	15	187	1 757	
55 - 65	2 608	1 050	359	416	160	73	18	13	6	6	118	1 440	
65 - 75	1 395	899	580	225	55	26	5	/	/	/	24	472	
75 UND MEHR	500	259	185	54	11	6	/	/	/	/	/	236	
ZUSAMMEN	14 678	7 244	2 101	2 487	1 409	855	165	143	42	42	523	6 911	
ALLEINSTEHEND													
15 - 25	3 857	2 400	825	750	700	115	6	/	/	/	13	1 444	
25 - 35	1 560	1 409	124	330	555	318	44	30	6	/	5	146	
35 - 45	781	736	46	149	206	219	53	49	9	6	/	42	
45 - 55	907	848	54	225	250	210	42	47	13	7	9	50	
55 - 65	1 200	1 118	68	398	339	217	46	36	9	6	21	61	
65 - 75	1 816	1 704	103	606	601	287	57	36	8	6	14	98	
75 UND MEHR	2 333	2 187	201	898	727	276	44	29	6	7	8	138	
ZUSAMMEN	12 454	10 402	1 421	3 355	3 378	1 641	292	230	50	35	74	1 978	
INSGESAMT													
15 - 25	4 445	2 755	903	879	819	142	8	/	/	/	20	1 669	
25 - 35	4 561	2 954	423	831	958	577	87	57	13	9	77	1 530	
35 - 45	3 802	2 251	312	684	533	469	107	106	22	19	114	1 437	
45 - 55	4 472	2 468	388	852	585	424	84	89	26	21	196	1 807	
55 - 65	3 809	2 168	427	814	499	290	63	49	14	12	139	1 501	
65 - 75	3 211	2 603	683	831	656	313	62	39	10	9	38	570	
75 UND MEHR	2 833	2 446	386	952	738	281	46	30	6	7	13	374	
INSGESAMT	27 131	17 646	3 522	5 842	4 787	2 496	456	373	92	77	597	8 888	

*) ERGEBNIS DES MIKROZENSUS.- BEVÖLKERUNG AM FAMILIENWOHNSTZT.

6 Frauen

6.8 FRAUEN IM APR. 1988 NACH ZAHL DER LEDIGEN KINDER, FAMILIENSTAND UND ALTERSGRUPPEN SOWIE MONATLICHEM NETTOEINKOMMEN *)

6.8.2 DEUTSCHE

1 000

FAMILIENSTAND ALTER VON ... BIS UNTER ... JAHREN	INS- GESAMT	NETTOEINKOMMEN VON ... BIS UNTER ... DM									SELBST- IN DER LAND- U. FORSTH., MITH. FAM.- ANGEH.	KEIN EIN- KOMMEN, OHNE ANGABE
		ZU- SAMMEN	UNTER 600	600 - 1 200	1 200 - 1 800	1 800 - 2 500	2 500 - 3 000	3 000 - 4 000	4 000 - 5 000	5 000 UND MEHR		
OHNE KINDER												
VERHEIRATET ZUSAMMENLEBEND												
15 - 25	233	201	21	66	92	20	/	/	-	/	/	30
25 - 35	626	539	23	105	215	151	22	15	/	/	/	83
35 - 45	390	294	20	70	76	84	19	20	/	/	/	6
45 - 55	1 192	649	107	237	146	110	20	18	5	6	33	509
55 - 65	1 810	797	266	326	122	55	13	9	/	/	53	960
65 - 75	1 259	819	523	209	51	24	/	/	/	/	17	423
75 UND MEHR	474	247	176	52	10	5	/	/	/	/	17	223
ZUSAMMEN	5 983	3 547	1 136	1 065	712	450	82	66	18	18	119	2 317
ALLEINSTEHEND												
15 - 25	3 542	2 222	759	683	663	107	6	/	/	/	12	1 308
25 - 35	1 194	1 070	76	211	450	264	37	25	5	/	/	120
35 - 45	394	368	20	63	93	119	33	31	5	/	/	25
45 - 55	530	496	31	122	142	134	28	31	7	/	/	31
55 - 65	964	900	49	305	277	184	39	32	8	5	13	51
65 - 75	1 665	1 566	88	546	560	272	54	33	7	6	10	89
75 UND MEHR	2 190	2 056	181	839	691	263	42	28	5	6	6	128
ZUSAMMEN	10 478	8 677	1 204	2 767	2 876	1 343	238	183	38	27	50	1 752
ZUSAMMEN												
15 - 25	3 774	2 423	780	749	755	128	7	/	/	/	14	1 337
25 - 35	1 820	1 608	99	316	666	415	60	40	9	7	8	203
35 - 45	784	662	39	133	169	203	51	9	7	7	115	
45 - 55	1 721	1 145	138	359	288	244	48	48	12	9	36	540
55 - 65	2 774	1 697	315	631	399	239	52	41	11	9	66	1 011
65 - 75	2 923	2 385	611	755	611	296	59	36	9	8	27	512
75 UND MEHR	2 664	2 303	357	891	701	268	43	29	6	7	10	351
ZUSAMMEN	16 461	12 223	2 339	3 832	3 589	1 793	320	249	57	45	169	4 069
MIT KINDERN												
VERHEIRATET ZUSAMMENLEBEND												
15 - 25	252	112	46	45	16	/	/	-	/	/	/	135
25 - 35	2 082	886	249	358	152	92	18	11	/	/	63	1 133
35 - 45	2 295	1 061	221	417	196	142	32	35	10	9	100	1 134
45 - 55	2 200	893	214	361	160	97	21	23	7	9	152	1 156
55 - 65	742	226	84	82	32	16	/	/	/	/	64	452
65 - 75	123	72	53	14	/	/	/	/	/	/	7	44
75 UND MEHR	23	10	9	/	/	/	/	/	/	/	1	12
ZUSAMMEN	7 716	3 258	876	1 277	558	353	77	73	22	23	393	4 065
ALLEINSTEHEND												
15 - 25	66	60	18	27	12	/	/	/	-	-	/	6
25 - 35	300	280	39	101	84	46	5	/	/	/	/	19
35 - 45	329	314	21	72	92	89	19	16	/	/	/	13
45 - 55	333	311	20	92	91	69	14	16	5	/	7	16
55 - 65	205	190	16	81	54	28	6	/	/	/	8	7
65 - 75	133	123	12	53	39	14	/	/	/	/	8	6
75 UND MEHR	127	118	17	53	33	11	/	/	/	/	7	7
ZUSAMMEN	1 492	1 395	142	479	405	261	49	43	10	7	24	74
ZUSAMMEN												
15 - 25	317	172	64	72	27	7	/	/	/	-	5	141
25 - 35	2 382	1 165	288	459	236	138	23	14	/	/	64	1 152
35 - 45	2 624	1 375	242	488	288	231	51	51	13	11	102	1 147
45 - 55	2 533	1 203	234	454	251	167	34	39	13	12	159	1 172
55 - 65	947	416	99	162	86	44	11	7	/	/	72	459
65 - 75	257	195	65	67	41	15	/	/	/	/	12	50
75 UND MEHR	149	127	25	54	33	11	/	/	/	/	7	19
ZUSAMMEN	9 208	4 653	1 018	1 756	963	613	125	116	32	30	416	4 139
MIT 1 KIND												
VERHEIRATET ZUSAMMENLEBEND												
15 - 25	189	95	37	40	14	/	/	-	-	-	/	91
25 - 35	944	522	119	216	102	64	12	7	/	/	11	411
35 - 45	823	467	74	189	94	71	16	15	/	/	14	341
45 - 55	1 149	513	115	215	96	57	12	12	/	/	53	582
55 - 65	532	172	62	65	26	12	/	/	/	/	38	322
65 - 75	110	64	47	13	/	/	/	/	/	/	6	39
75 UND MEHR	21	9	8	/	/	/	/	/	/	/	1	11
ZUSAMMEN	3 767	1 842	461	738	334	209	44	37	10	10	127	1 798
ALLEINSTEHEND												
15 - 25	57	52	15	23	10	/	/	/	-	-	/	/
25 - 35	202	187	22	66	60	32	/	/	/	/	/	14
35 - 45	195	187	9	42	54	58	13	9	/	/	/	8
45 - 55	215	202	12	56	61	49	9	9	/	/	/	11
55 - 65	163	152	13	63	44	24	/	/	/	/	/	6
65 - 75	121	112	11	48	36	13	/	/	/	/	/	6
75 UND MEHR	117	108	16	48	30	11	/	/	/	/	/	7
ZUSAMMEN	1 069	1 000	98	347	296	189	34	27	6	/	13	56
ZUSAMMEN												
15 - 25	245	146	52	63	24	7	/	/	-	-	/	96
25 - 35	1 146	709	142	282	162	97	16	9	/	/	12	425
35 - 45	1 017	654	83	231	148	129	28	24	6	/	15	349
45 - 55	1 364	715	127	271	157	106	20	21	7	6	56	593
55 - 65	695	324	74	128	70	35	8	6	/	/	42	328
65 - 75	230	176	58	60	38	13	/	/	/	/	10	45
75 UND MEHR	138	118	23	49	31	11	/	/	/	/	7	18
ZUSAMMEN	4 836	2 842	559	1 085	629	397	78	64	16	14	140	1 854

*) ERGEBNIS DES MIKROZENSUS.- BEVÖLKERUNG AM FAMILIENWOHNSTZ.

6 Frauen

6.8 FRAUEN IM APR. 1988 NACH ZAHL DER LEDIGEN KINDER, FAMILIENSTAND UND ALTERSGRUPPEN SOWIE MONATLICHEM NETTOEINKOMMEN *)

6.8.2 DEUTSCHE

1 000

FAMILIENSTAND ALTER VON ... BIS UNTER ... JAHREN	INS- GESAMT	NETTOEINKOMMEN VON ... BIS UNTER ... DM									SELBST. IN DER LAND- U. FORSTW., MITH. FAM.- ANGEH.	KEIN EIN- KOMMEN, OHNE ANGABE
		ZU- SAMMEN	UNTER 500	600 1 200	1 200 1 800	1 800 2 500	2 500 3 000	3 000 4 000	4 000 5 000	5 000 UND MEHR		
MIT 2 KINDERN												
VERHEIRATET ZUSAMMENLEBEND												
15 - 25	56	15	9	/	/	/	/	/	-	/	-	/
25 - 35	906	311	109	123	44	24	/	/	/	/	/	32
35 - 45	1 076	470	109	187	83	55	13	15	/	/	/	40
45 - 55	750	295	73	117	50	32	7	10	/	/	/	51
55 - 65	157	45	18	15	/	/	/	/	/	/	/	17
65 - 75	11	6	/	/	/	/	/	-	-	-	-	/
75 UND MEHR	/	/	/	-	-	-	-	-	-	-	-	/
ZUSAMMEN	2 957	1 143	323	448	184	115	26	28	9	10	143	1 671
ALLEINSTEHEND												
15 - 25	9	8	/	/	/	/	-	-	-	-	-	/
25 - 35	77	73	13	26	19	11	/	/	/	/	/	/
35 - 45	104	98	7	22	31	26	6	5	/	/	/	/
45 - 55	88	82	5	26	23	16	/	5	/	/	/	/
55 - 65	31	28	/	12	8	/	/	/	/	/	/	/
65 - 75	10	9	/	/	/	/	-	-	-	-	-	/
75 UND MEHR	9	9	/	/	/	/	-	-	-	-	-	/
ZUSAMMEN	328	307	31	100	88	59	12	12	/	/	7	15
ZUSAMMEN												
15 - 25	64	23	11	9	/	/	/	-	/	-	/	39
25 - 35	983	383	121	150	63	35	6	5	/	/	33	568
35 - 45	1 179	568	116	209	114	81	19	20	/	/	41	570
45 - 55	838	378	78	143	73	48	11	15	/	/	53	407
55 - 65	188	73	20	27	13	7	/	/	/	/	19	96
65 - 75	22	16	6	5	/	/	/	/	-	-	/	/
75 UND MEHR	11	9	/	/	/	/	-	-	-	-	/	/
ZUSAMMEN	3 285	1 450	353	548	272	174	38	41	12	12	149	1 686
MIT 3 UND MEHR KINDERN												
VERHEIRATET ZUSAMMENLEBEND												
15 - 25	7	/	/	/	/	/	-	-	-	-	/	5
25 - 35	231	53	21	19	6	/	/	/	/	/	20	159
35 - 45	397	124	38	40	19	16	/	5	/	/	46	227
45 - 55	302	84	27	29	14	8	/	/	/	/	48	170
55 - 65	53	9	/	/	/	/	/	/	-	-	10	34
65 - 75	/	/	/	/	/	/	-	-	-	-	/	/
75 UND MEHR	/	-	-	-	-	-	-	-	-	-	-	/
ZUSAMMEN	992	273	92	91	41	29	6	8	/	/	123	596
ALLEINSTEHEND												
15 - 25	/	/	-	/	/	-	-	-	-	-	-	-
25 - 35	21	20	/	8	/	/	/	/	/	/	-	/
35 - 45	31	29	6	7	8	/	/	/	/	/	/	/
45 - 55	30	27	/	10	6	/	/	/	/	/	/	/
55 - 65	11	10	/	/	/	/	/	/	-	-	/	/
65 - 75	/	/	/	/	/	/	-	-	-	-	/	/
75 UND MEHR	/	/	/	/	/	/	-	-	-	-	-	/
ZUSAMMEN	95	88	14	32	21	13	/	/	/	/	/	/
ZUSAMMEN												
15 - 25	8	/	/	/	/	/	-	-	-	-	/	5
25 - 35	252	73	25	27	11	7	/	/	/	/	20	159
35 - 45	428	153	43	48	27	21	/	7	/	/	46	228
45 - 55	331	111	30	39	20	12	/	/	/	/	50	171
55 - 65	64	19	5	7	/	/	/	/	-	-	11	34
65 - 75	/	/	/	/	/	/	-	-	-	-	/	/
75 UND MEHR	/	/	/	/	/	/	-	-	-	-	-	/
ZUSAMMEN	1 087	361	106	123	62	42	9	11	/	/	127	599
ZUSAMMEN												
VERHEIRATET ZUSAMMENLEBEND												
15 - 25	484	313	68	111	108	24	/	/	/	/	7	165
25 - 35	2 708	1 424	272	463	367	244	40	26	7	5	68	1 216
35 - 45	2 685	1 355	240	487	272	226	50	55	13	12	106	1 223
45 - 55	3 391	1 542	321	598	306	207	41	41	13	14	185	1 665
55 - 65	2 552	1 023	350	408	154	71	18	12	6	5	118	1 411
65 - 75	1 382	891	576	223	54	25	5	/	/	/	24	467
75 UND MEHR	497	257	184	53	10	5	/	/	/	/	/	235
ZUSAMMEN	13 699	6 805	2 011	2 342	1 271	803	158	139	40	41	512	6 382
ALLEINSTEHEND												
15 - 25	3 607	2 282	776	710	675	110	6	/	/	/	13	1 313
25 - 35	1 494	1 349	114	312	535	310	42	28	5	/	5	139
35 - 45	723	682	41	134	185	208	52	47	9	6	/	38
45 - 55	863	807	51	214	233	203	41	46	12	6	9	47
55 - 65	1 169	1 089	65	386	331	212	45	36	8	6	21	58
65 - 75	1 798	1 689	100	599	598	286	57	36	8	6	14	95
75 UND MEHR	2 317	2 173	198	892	724	274	44	29	6	7	8	135
ZUSAMMEN	11 970	10 071	1 346	3 246	3 281	1 604	287	226	49	34	73	1 826
ZUSAMMEN												
15 - 25	4 092	2 595	844	821	783	135	8	/	/	/	19	1 478
25 - 35	4 201	2 774	387	774	902	553	83	54	12	8	73	1 355
35 - 45	3 408	2 037	281	621	457	434	102	102	22	18	109	1 262
45 - 55	4 254	2 348	372	812	539	410	82	87	25	21	195	1 712
55 - 65	3 721	2 112	415	794	485	284	63	48	14	11	139	1 469
65 - 75	3 180	2 580	676	822	652	311	62	39	10	9	38	562
75 UND MEHR	2 813	2 430	382	945	734	280	46	30	6	7	13	370
ZUSAMMEN	25 669	16 876	3 357	5 588	4 552	2 406	445	364	89	75	585	8 208

*) ERGEBNIS DES MIKROZENSUS.- BEVÖLKERUNG AM FAMILIENWOHNSTZ.

6 Frauen

6.8 FRAUEN IM APR. 1988 NACH ZAHL DER LEDIGEN KINDER, FAMILIENSTAND UND ALTERSGRUPPEN SOWIE MONATLICHEM NETTOEINKOMMEN *)

6.8.3 AUSLAENDERINNEN

1 000

FAMILIENSTAND ALTER VON ... BIS UNTER ... JAHREN	INS- GESAMT	NETTOEINKOMMEN VON ... BIS UNTER ... DM									SELBST. IN DER LAND- U. FORSTW., MITH. FAM.- ANGEH.	KEIN EIN- KOMMEN, OHNE ANGABE
		ZU- SAMMEN	UNTER 600	600 - 1 200	1 200 - 1 800	1 800 - 2 500	2 500 - 3 000	3 000 - 4 000	4 000 - 5 000	5 000 UND MEHR		
OHNE KINDER												
VERHEIRATET ZUSAMMENLEBEND												
15 - 25	37	19	/	7	6	/	-	-	-	-	/	17
25 - 35	47	26	/	7	9	/	/	/	/	/	/	20
35 - 45	50	29	/	8	12	/	/	/	/	/	/	20
45 - 55	57	29	/	11	11	/	/	/	/	/	/	27
55 - 65	35	19	7	6	/	/	/	/	/	/	/	17
65 - 75	11	7	/	/	/	/	-	-	-	/	/	/
75 UND MEHR ZUSAMMEN	/	/	/	/	/	/	/	/	/	/	/	/
	240	131	26	42	43	15	/	/	/	/	/	106
ALLEINSTEHEND												
15 - 25	243	113	47	37	24	/	/	/	-	-	/	130
25 - 35	50	44	7	12	15	6	/	/	/	/	/	6
35 - 45	32	29	/	7	11	5	/	/	/	/	/	/
45 - 55	50	27	/	7	12	/	/	/	/	/	/	/
55 - 65	27	24	/	10	7	/	/	/	/	/	-	/
65 - 75	17	15	/	7	/	/	/	/	/	/	-	/
75 UND MEHR ZUSAMMEN	15	13	/	6	/	/	/	/	/	/	-	/
	412	264	66	67	75	27	/	/	/	/	/	148
ZUSAMMEN												
15 - 25	280	131	51	44	30	6	/	/	-	-	/	147
25 - 35	96	70	11	19	24	10	/	/	/	/	/	25
35 - 45	82	58	6	15	23	10	/	/	/	/	/	23
45 - 55	86	57	6	18	22	7	/	/	/	/	/	29
55 - 65	62	43	9	15	11	5	/	/	/	/	/	19
65 - 75	28	21	6	9	/	/	/	/	/	/	-	7
75 UND MEHR ZUSAMMEN	18	14	/	/	/	/	/	/	/	/	-	/
	652	395	92	128	117	42	6	6	/	/	/	254
MIT KINDERN												
VERHEIRATET ZUSAMMENLEBEND												
15 - 25	67	24	7	11	5	/	-	-	-	-	/	43
25 - 35	246	95	23	32	27	11	/	/	/	/	/	149
35 - 45	286	130	23	40	44	19	/	/	/	/	/	152
45 - 55	116	49	8	17	18	/	/	/	-	/	/	66
55 - 65	21	8	/	/	/	/	/	/	-	/	/	12
65 - 75	/	/	/	-	-	/	-	-	-	-	-	/
75 UND MEHR ZUSAMMEN	/	/	/	/	/	/	/	/	/	/	/	/
	739	308	64	104	95	38	/	/	/	/	8	423
ALLEINSTEHEND												
15 - 25	7	6	/	/	/	-	-	-	-	-	-	/
25 - 35	17	16	/	6	5	/	-	-	-	-	-	/
35 - 45	27	26	/	8	9	6	/	/	/	/	/	/
45 - 55	15	14	/	/	6	/	/	/	-	/	-	/
55 - 65	/	/	/	/	/	/	-	-	-	-	-	/
65 - 75	/	/	/	/	/	-	-	-	-	-	-	/
75 UND MEHR ZUSAMMEN	/	/	/	/	/	/	/	/	/	/	/	/
	71	67	10	23	23	10	/	/	-	/	/	/
ZUSAMMEN												
15 - 25	74	29	8	14	6	/	-	-	-	-	/	44
25 - 35	263	110	26	38	32	13	/	/	/	/	/	150
35 - 45	312	156	25	48	53	25	/	/	/	/	/	153
45 - 55	131	64	10	21	24	7	/	/	-	/	/	66
55 - 65	26	13	/	5	/	/	/	/	-	/	/	13
65 - 75	/	/	/	/	/	/	/	/	-	/	/	/
75 UND MEHR ZUSAMMEN	/	/	/	/	/	/	/	/	/	/	/	/
	811	375	73	126	118	48	5	/	/	/	9	427
MIT 1 KIND												
VERHEIRATET ZUSAMMENLEBEND												
15 - 25	45	18	/	9	/	/	-	-	-	-	/	27
25 - 35	74	34	7	12	9	/	/	/	/	/	/	39
35 - 45	68	38	/	12	14	5	/	/	/	/	/	30
45 - 55	49	23	/	9	9	/	/	/	-	/	/	26
55 - 65	12	6	/	/	/	/	/	/	-	/	/	6
65 - 75	/	/	/	-	-	/	-	-	-	-	-	/
75 UND MEHR ZUSAMMEN	/	/	/	/	/	/	/	/	/	/	/	/
	250	120	22	45	37	13	/	/	/	/	/	128
ALLEINSTEHEND												
15 - 25	6	5	/	/	/	-	-	-	-	-	-	/
25 - 35	11	11	/	/	/	/	-	-	-	-	-	/
35 - 45	13	13	/	/	/	/	/	/	-	/	-	/
45 - 55	9	9	/	/	/	/	/	/	-	/	-	/
55 - 65	/	/	/	/	/	/	-	-	-	-	-	/
65 - 75	/	/	/	/	/	-	-	-	-	-	-	/
75 UND MEHR ZUSAMMEN	/	/	/	/	/	/	/	/	/	/	/	/
	45	42	6	15	14	6	/	/	-	/	/	/
ZUSAMMEN												
15 - 25	51	23	6	11	5	/	-	-	-	-	/	28
25 - 35	85	45	9	17	12	6	/	/	/	/	/	40
35 - 45	81	51	6	16	19	8	/	/	/	/	/	30
45 - 55	58	31	/	11	13	/	/	/	-	/	/	26
55 - 65	16	10	/	/	/	/	/	/	-	/	/	7
65 - 75	/	/	/	/	/	/	/	/	-	/	/	/
75 UND MEHR ZUSAMMEN	/	/	/	/	/	/	/	/	/	/	/	/
	295	162	28	60	51	19	/	/	/	/	/	130

*) ERGEBNIS DES MIKROZENSUS.- BEVOELKERUNG AM FAMILIENWOHNSTZ.

6 Frauen

6.8 FRAUEN IM APR. 1988 NACH ZAHL DER LEDIGEN KINDER, FAMILIENSTAND UND ALTERSGRUPPEN SOWIE MONATLICHEM NETTOEINKOMMEN *)

6.8.3 AUSLAENDERINNEN

1 000

FAMILIENSTAND ALTER VON ... BIS UNTER ... JAHREN	INS- GESAMT	NETTOEINKOMMEN VON ... BIS UNTER ... DM									SELBST. IN DER LAND- U. FORSTW., MITH. FAM.- ANGEH.	KEIN EIN- KOMMEN, OHNE ANGABE
		ZU- SAMMEN	UNTER 600	600 - 1 200	1 200 - 1 800	1 800 - 2 500	2 500 - 3 000	3 000 - 4 000	4 000 - 5 000	5 000 UND MEHR		
MIT 2 KINDERN												
VERHEIRATET ZUSAMMENLEBEND												
15 - 25	19	6	/	/	/	/	-	-	-	-	/	13
25 - 35	108	44	11	15	13	/	/	/	/	/	/	62
35 - 45	111	58	9	16	20	10	/	/	/	/	/	52
45 - 55	39	18	/	5	6	/	/	/	/	/	/	21
55 - 65	6	/	/	/	/	/	-	-	-	-	/	/
65 - 75	/	/	-	-	-	/	-	-	-	-	-	-
75 UND MEHR	/	/	-	-	-	-	-	-	-	-	-	-
ZUSAMMEN	283	127	25	40	40	18	/	/	/	/	/	152
ALLEINSTEHEND												
15 - 25	/	/	-	/	/	-	-	-	-	-	-	/
25 - 35	/	/	/	/	/	/	-	-	-	-	-	/
35 - 45	9	9	/	/	/	/	/	/	/	/	/	/
45 - 55	/	/	/	/	/	/	-	-	-	-	-	/
55 - 65	/	/	/	/	/	/	-	-	-	-	-	/
65 - 75	/	/	/	/	/	/	-	-	-	-	-	/
75 UND MEHR	-	-	-	-	-	-	-	-	-	-	-	-
ZUSAMMEN	19	18	/	5	6	/	/	/	/	/	/	/
ZUSAMMEN												
15 - 25	20	6	/	/	/	/	-	-	-	-	/	13
25 - 35	112	48	12	16	14	/	/	/	/	/	/	63
35 - 45	120	66	10	19	22	13	/	/	/	/	/	52
45 - 55	43	22	/	7	7	/	/	/	/	/	/	21
55 - 65	6	/	/	/	/	/	-	-	-	-	/	/
65 - 75	/	/	/	/	/	/	-	-	-	-	-	/
75 UND MEHR	/	/	-	-	-	-	-	-	-	-	-	-
ZUSAMMEN	302	145	29	45	46	21	/	/	/	/	/	153
MIT 3 UND MEHR KINDERN												
VERHEIRATET ZUSAMMENLEBEND												
15 - 25	/	/	/	/	/	-	-	-	-	-	-	/
25 - 35	65	17	/	/	/	/	/	/	/	/	/	47
35 - 45	106	35	9	12	10	/	/	/	/	/	/	71
45 - 55	28	8	/	/	/	/	-	-	-	-	-	19
55 - 65	/	/	/	/	/	/	-	-	-	-	-	/
65 - 75	-	-	-	-	-	-	-	-	-	-	-	-
75 UND MEHR	/	-	-	-	-	-	-	-	-	-	-	/
ZUSAMMEN	206	61	16	19	18	7	/	/	/	/	/	143
ALLEINSTEHEND												
15 - 25	/	/	-	/	-	-	-	-	-	-	-	-
25 - 35	/	/	/	/	/	/	-	-	-	-	-	-
35 - 45	/	/	/	/	/	/	-	-	-	-	-	/
45 - 55	/	/	/	/	/	/	-	-	-	-	-	-
55 - 65	/	/	-	-	-	-	-	-	-	-	-	-
65 - 75	-	-	-	-	-	-	-	-	-	-	-	-
75 UND MEHR	-	-	-	-	-	-	-	-	-	-	-	-
ZUSAMMEN	8	7	/	/	/	/	/	/	-	-	-	/
ZUSAMMEN												
15 - 25	/	/	/	/	/	-	-	-	-	-	-	/
25 - 35	66	18	5	/	6	/	/	/	-	-	/	47
35 - 45	111	39	9	13	11	/	/	/	/	/	/	71
45 - 55	30	10	/	/	/	/	/	/	/	/	/	19
55 - 65	/	/	/	/	/	-	-	-	-	-	-	/
65 - 75	-	-	-	-	-	-	-	-	-	-	-	-
75 UND MEHR	/	-	-	-	-	-	-	-	-	-	-	/
ZUSAMMEN	214	69	17	21	21	8	/	/	/	/	/	143
ZUSAMMEN												
VERHEIRATET ZUSAMMENLEBEND												
15 - 25	104	43	10	18	11	/	-	-	-	-	/	61
25 - 35	293	121	27	39	36	15	/	/	/	/	/	168
35 - 45	336	159	26	48	55	24	/	/	/	/	/	172
45 - 55	173	79	12	28	29	8	/	/	/	/	/	93
55 - 65	56	27	9	9	6	/	/	/	/	/	/	29
65 - 75	13	8	/	/	/	/	-	-	-	-	/	5
75 UND MEHR	/	/	/	/	/	/	-	-	-	-	/	/
ZUSAMMEN	979	439	90	145	138	53	7	/	/	/	12	529
ALLEINSTEHEND												
15 - 25	249	118	49	40	25	/	/	/	-	-	/	131
25 - 35	66	60	10	18	20	8	/	/	/	/	/	7
35 - 45	58	54	/	15	20	11	/	/	/	/	/	/
45 - 55	44	41	/	15	17	7	/	/	/	/	/	/
55 - 65	32	29	/	12	8	/	/	/	/	/	/	/
65 - 75	18	16	/	7	/	/	/	/	/	/	/	/
75 UND MEHR	16	13	/	6	/	/	/	/	/	/	/	/
ZUSAMMEN	484	331	75	109	97	37	/	/	/	/	/	152
ZUSAMMEN												
15 - 25	353	161	59	58	36	7	/	/	-	-	/	192
25 - 35	359	181	36	57	56	24	/	/	/	/	/	175
35 - 45	394	214	31	63	76	35	/	/	/	/	/	176
45 - 55	218	120	16	39	46	14	/	/	/	/	/	96
55 - 65	88	56	13	20	14	7	/	/	/	/	/	32
65 - 75	31	24	7	10	/	/	/	/	/	/	/	8
75 UND MEHR	19	16	/	7	/	/	/	/	/	/	/	/
ZUSAMMEN	1 462	770	165	254	235	90	11	9	/	/	12	680

*) ERGEBNIS DES MIKROZENSUS.- BEVÖLKERUNG AM FAMILIENWOHNSTZ.

6 Frauen
6.9 Frauen im April 1988 nach ausgewählten Staatsangehörigkeiten, Familienstand
sowie nach Zahl der ledigen Kinder *)
1 000

Familienstand	Ins- gesamt	Ohne Kinder	Mit Kindern					Kinder	
			zu- sammen	1	2	3	4		5 und mehr
Insgesamt									
Verheiratet zusammenlebend ...	14 678	6 222	8 455	4 017	3 239	926	197	76	14 478
Alleinstehend	12 454	10 890	1 564	1 114	347	78	19	6	2 151
Insgesamt ...	27 131	17 113	10 019	5 131	3 587	1 004	216	82	16 628
Deutsche Frauen									
Verheiratet zusammenlebend ...	13 699	5 983	7 716	3 767	2 957	794	152	47	12 924
Alleinstehend	11 970	10 478	1 492	1 069	328	72	18	5	2 042
Zusammen ...	25 669	16 461	9 208	4 836	3 285	866	169	52	14 966
Ausländische Frauen									
Verheiratet zusammenlebend ...	979	240	739	250	283	132	45	29	1 554
Alleinstehend	484	412	71	45	19	6	/	/	109
Zusammen ...	1 462	652	811	295	302	137	46	30	1 663
Griechische Frauen									
Verheiratet zusammenlebend ...	66	16	49	19	24	6	/	-	87
Alleinstehend	26	23	/	/	/	/	-	-	/
Zusammen ...	91	39	52	21	25	7	/	-	92
Italienische Frauen									
Verheiratet zusammenlebend ...	121	26	95	35	39	16	/	/	183
Alleinstehend	61	54	7	/	/	/	/	-	11
Zusammen ...	182	80	102	39	41	17	/	/	194
Jugoslawische Frauen									
Verheiratet zusammenlebend ...	128	40	88	31	39	13	/	/	168
Alleinstehend	62	51	11	8	/	/	/	/	15
Zusammen ...	189	91	99	39	41	13	/	/	183
Portugiesische Frauen									
Verheiratet zusammenlebend ...	20	/	15	7	7	/	/	-	26
Alleinstehend	8	7	/	/	/	-	-	-	/
Zusammen ...	28	12	16	7	7	/	/	-	27
Spanische Frauen									
Verheiratet zusammenlebend ...	37	9	28	10	12	/	/	/	52
Alleinstehend	20	18	/	/	/	/	-	-	/
Zusammen ...	57	27	30	12	12	/	/	/	55
Türkische Frauen									
Verheiratet zusammenlebend ...	324	52	272	71	88	64	29	20	667
Alleinstehend	132	113	18	8	6	/	/	/	33
Zusammen ...	456	166	290	79	94	67	30	21	700
Frauen aus den übrigen Ländern									
Verheiratet zusammenlebend ...	284	91	192	78	75	26	7	7	371
Alleinstehend	176	146	29	21	6	/	/	/	41
Zusammen ...	459	238	222	99	81	27	8	7	412
Frauen aus den EG-Ländern ¹⁾									
Verheiratet zusammenlebend ...	316	80	236	89	103	36	6	/	437
Alleinstehend	164	143	21	14	5	/	/	-	30
Zusammen ...	479	223	257	103	108	38	6	/	467

*) Ergebnis des Mikrozensus. - Bevölkerung am Familien-
wohnsitz.

1) Belgien, Dänemark, Frankreich, Griechenland, Großbritannien
und Nordirland, Irland, Italien, Luxemburg, Niederlande,
Portugal, Spanien.

6 Frauen

6.10 FRAUEN IM APR. 1988 NACH ALTERSGRUPPEN UND ZAHL DER LEDIGEN KINDER SOWIE NACH GEMEINDEGROSSENKLASSEN *)

1 000

FRAUEN KINDER	INSGESAMT	FRAUEN IN GEMEINDEN VON ... BIS UNTER ... EINWOHNERN							
		UNTER	5 000	10 000	20 000	50 000	100 000	200 000	500 000
		5 000	10 000	20 000	50 000	100 000	200 000	500 000	UND MEHR
		INSGESAMT							
FRAUEN	27 131	3 719	2 907	3 876	4 585	2 657	2 147	2 452	4 789
		OHNE KINDER							
FRAUEN	17 113	2 127	1 721	2 320	2 839	1 704	1 429	1 651	3 322
		MIT KINDERN OHNE ALTERSBEGRENZUNG							
MIT 1 KIND	5 131	721	556	764	893	513	389	440	856
2 KINDERN	3 587	600	447	586	636	329	246	275	469
3 KINDERN	1 004	207	142	163	169	86	65	65	107
4 KINDERN UND MEHR	298	65	42	43	49	25	18	20	36
FRAUEN	10 019	1 592	1 187	1 556	1 747	953	717	801	1 467
KINDER	16 628	2 823	2 060	2 616	2 885	1 541	1 153	1 275	2 275
		MIT KINDERN UNTER 3 JAHREN							
MIT 1 KIND	1 529	237	176	240	254	148	115	124	235
2 KINDERN UND MEHR	147	22	17	23	27	15	9	12	22
FRAUEN	1 677	259	193	263	281	163	124	137	257
KINDER 1)	1 829	281	211	287	308	178	133	149	279
ALLE KINDER 2)	2 954	474	349	460	493	280	219	239	440
		MIT KINDERN UNTER 6 JAHREN							
MIT 1 KIND	2 080	309	241	325	350	205	153	170	327
2 KINDERN	642	106	82	106	105	57	48	51	89
3 KINDERN UND MEHR	63	11	7	9	11	7	/	/	9
FRAUEN	2 786	426	329	440	466	269	205	225	425
KINDER 1)	3 559	555	424	565	593	340	263	286	533
ALLE KINDER 2)	5 014	807	611	791	834	467	369	394	741
		MIT KINDERN VON 6 BIS UNTER 15 JAHREN							
MIT 1 KIND	2 521	390	296	390	438	234	181	209	384
2 KINDERN	999	171	127	160	168	89	66	75	143
3 KINDERN	150	27	20	20	24	16	11	13	20
4 KINDERN UND MEHR	24	/	/	/	/	/	/	/	/
FRAUEN	3 694	592	445	574	634	342	259	298	551
KINDER 1)	5 071	828	620	788	862	470	352	404	748
ALLE KINDER 2)	7 670	1 312	955	1 199	1 307	696	525	595	1 081
		MIT KINDERN UNTER 15 JAHREN							
MIT 1 KIND	3 088	446	340	475	534	304	223	266	501
2 KINDERN	1 912	314	241	313	317	175	133	150	270
3 KINDERN	433	82	58	65	72	37	33	30	57
4 KINDERN UND MEHR	96	15	12	13	16	10	6	8	16
FRAUEN	5 530	856	650	867	939	527	395	453	843
KINDER 1)	8 630	1 383	1 044	1 353	1 455	810	615	690	1 281
ALLE KINDER 2)	10 209	1 693	1 246	1 609	1 727	947	714	805	1 469
		MIT KINDERN VON 15 BIS UNTER 18 JAHREN							
MIT 1 KIND	1 706	275	201	261	305	162	125	131	246
2 KINDERN UND MEHR	174	30	22	28	29	16	12	15	22
FRAUEN	1 879	305	223	289	334	178	136	146	267
KINDER 1)	2 059	337	246	318	365	194	148	162	290
ALLE KINDER 2)	3 971	700	497	620	700	365	271	300	519
		DARUNTER: SCHUELER							
MIT 1 KIND	1 411	198	156	219	261	140	109	112	216
2 KINDERN UND MEHR	114	15	13	17	20	11	10	12	17
FRAUEN	1 525	214	168	235	282	151	118	123	234
KINDER 1)	1 643	230	181	252	303	163	128	135	251
ALLE KINDER 2)	3 228	486	378	505	595	315	236	256	457
		MIT KINDERN UNTER 18 JAHREN							
MIT 1 KIND	3 591	509	395	545	622	357	263	308	592
2 KINDERN	2 352	389	292	381	402	214	165	183	326
3 KINDERN	580	110	77	91	93	52	42	40	74
4 KINDERN UND MEHR	150	24	19	21	26	14	10	13	24
FRAUEN	6 672	1 031	783	1 037	1 144	638	480	544	1 015
KINDER 1)	10 689	1 720	1 289	1 671	1 819	1 004	763	852	1 571
ALLE KINDER 2)	12 143	2 025	1 491	1 902	2 072	1 130	847	950	1 726
		MIT KINDERN VON 18 JAHREN UND AELTER							
MIT 1 KIND	3 264	522	377	493	585	314	233	265	475
2 KINDERN	989	202	135	166	179	85	62	64	96
3 KINDERN	185	43	31	33	35	14	10	9	11
4 KINDERN UND MEHR	33	11	7	5	/	/	/	/	/
FRAUEN	4 471	778	550	697	804	416	305	339	583
KINDER 1)	5 940	1 103	771	945	1 066	537	391	424	704
ALLE KINDER 2)	7 408	1 392	960	1 177	1 323	664	481	534	877

*) ERGEBNIS DES MIKROZENSUS.- BEVOELKERUNG AM FAMILIENWOHNSTZ.

1) KINDER DER JEWEILIGEN ALTERSGRUPPE.

2) KINDER ALLER ALTERSGRUPPEN, DIE BEI DEN BETREFFENDEN MUETTERN LEBEN.

6 Frauen
6.11 Frauen im Alter von 15 Jahren und mehr im April 1988 nach Ländern und Familienstand *)
1 000

Land	Insgesamt	Verheiratet zusammen- lebend	Allein- stehend	Davon			
				ledig	verheiratet getrennt- lebend	verwitwet	geschieden
ohne Kinder							
Schleawig-Holstein	723	276	447	241	7	163	36
Hamburg	552	188	364	189	9	117	49
Niedersachsen	2 037	742	1 294	704	20	492	79
Bremen	215	81	133	70	/	48	13
Nordrhein-Westfalen	4 698	1 758	2 941	1 605	55	1 074	207
Hessen	1 514	583	930	509	19	331	71
Rheinland-Pfalz	971	364	607	338	11	229	29
Baden-Württemberg	2 459	849	1 611	969	25	517	99
Bayern	3 011	1 067	1 945	1 091	38	672	144
Saarland	284	109	175	95	/	70	8
Berlin (West)	649	205	445	220	13	152	60
Bundesgebiet ...	17 113	6 222	10 890	6 030	201	3 864	795
mit Kindern							
Schleswig-Holstein	412	343	69	9	7	24	30
Hamburg	203	157	46	10	/	12	20
Niedersachsen	1 152	973	179	28	17	75	60
Bremen	93	74	19	/	/	/	11
Nordrhein-Westfalen	2 712	2 314	398	51	42	161	144
Hessen	935	805	130	18	14	49	50
Rheinland-Pfalz	628	540	88	6	9	43	30
Baden-Württemberg	1 596	1 378	218	34	20	89	75
Bayern	1 822	1 505	317	56	29	130	103
Saarland	189	165	25	/	/	12	8
Berlin (West)	275	201	74	17	12	16	30
Bundesgebiet ...	10 019	8 455	1 564	235	158	611	559
Insgesamt							
Schleswig-Holstein	1 135	619	516	250	14	187	66
Hamburg	755	345	410	199	13	129	68
Niedersachsen	3 189	1 716	1 473	732	36	566	139
Bremen	308	155	153	73	5	50	24
Nordrhein-Westfalen	7 410	4 072	3 338	1 656	97	1 235	350
Hessen	2 449	1 388	1 061	527	33	380	121
Rheinland-Pfalz	1 599	904	694	345	19	271	59
Baden-Württemberg	4 056	2 227	1 829	1 003	45	606	175
Bayern	4 833	2 572	2 262	1 147	67	801	247
Saarland	473	274	200	98	/	82	15
Berlin (West)	925	406	519	237	25	167	90
Bundesgebiet ...	27 131	14 678	12 454	6 265	359	4 476	1 354

*) Ergebnis des Mikrozensus. - Bevölkerung am Familien-
wohnsitz.

6 Frauen

6.12 EHEFRAUEN IM APRIL 1988 NACH ALTERSGRUPPEN, EHEDAUER UND GEMEINDEGROSSENKLASSEN *)

6.12.1 INSGESAMT

1 000

ALTER VON ... BIS UNTER ... JAHREN	EHEDAUER VON ... BIS UNTER ... JAHREN	INSGESAMT	EHEFRAUEN IN GEMEINDEN VON ... BIS UNTER ... EINWOHNERN								
			UNTER	5 000	10 000	20 000	50 000	100 000	200 000	500 000	UND MEHR
			5 000	10 000	20 000	50 000	100 000	200 000	500 000	UND MEHR	
15 - 25	UNTER 5	433	62	49	67	79	47	33	36	61	
	5 UND MEHR	88	16	9	13	15	9	7	6	14	
	OHNE ANGABE	67	6	6	10	10	6	7	7	15	
	ZUSAMMEN	588	84	65	90	104	62	46	49	85	
25 - 35	UNTER 5	720	100	81	114	121	73	57	64	110	
	5 - 15	1 762	305	229	281	301	170	126	134	216	
	15 UND MEHR	163	30	19	25	25	14	11	13	26	
	OHNE ANGABE	357	34	33	54	59	37	30	36	75	
ZUSAMMEN	3 001	468	362	474	507	294	223	247	427		
35 - 45	UNTER 5	118	13	8	16	20	12	12	10	26	
	5 - 15	625	84	65	104	102	61	42	54	114	
	15 - 25	1 815	282	224	290	331	174	124	147	243	
	25 UND MEHR	118	15	14	19	17	10	11	11	17	
	DARUNTER 25	65	12	8	11	9	6	6	5	9	
	OHNE ANGABE	345	34	30	46	59	31	26	33	86	
ZUSAMMEN	3 021	431	341	475	529	288	215	256	485		
45 - 55	UNTER 5	56	/	/	7	9	6	6	7	13	
	5 - 15	150	18	12	21	26	14	13	12	34	
	15 - 25	817	113	90	126	145	80	62	69	134	
	25 - 35	2 123	345	257	324	385	204	155	159	285	
	DARUNTER 25	233	36	28	37	44	25	15	17	38	
	35 UND MEHR	70	10	7	9	13	7	7	6	12	
OHNE ANGABE	349	32	34	47	60	33	27	34	81		
ZUSAMMEN	3 565	526	404	535	641	343	268	287	560		
55 - 65	UNTER 5	16	/	/	/	/	/	/	/	/	
	5 - 15	58	8	/	7	9	5	/	6	14	
	15 - 25	123	17	14	15	21	11	9	13	24	
	25 - 35	779	133	90	120	131	75	54	64	113	
	DARUNTER 25	22	/	/	/	/	/	/	/	/	
	35 - 45	1 377	214	154	204	252	131	106	122	193	
	45 UND MEHR	27	/	/	/	/	/	/	/	/	
	OHNE ANGABE	229	28	20	30	37	24	17	24	50	
ZUSAMMEN	2 608	404	288	381	459	249	195	233	339		
65 - 75	UNTER 5	6	/	/	/	/	/	/	/	/	
	5 - 15	22	/	/	/	/	/	/	/	/	
	15 - 25	39	/	/	/	8	/	/	/	7	
	25 - 35	109	13	12	14	20	9	8	10	22	
	DARUNTER 25	6	/	/	/	/	/	/	/	/	
	35 - 45	575	99	69	84	92	55	46	49	81	
	45 - 55	507	64	53	78	94	53	40	47	79	
	DARUNTER 50	51	7	5	8	8	6	5	/	8	
	55 UND MEHR	9	/	/	/	/	/	/	/	/	
	OHNE ANGABE	129	15	12	19	21	17	7	12	26	
ZUSAMMEN	1 395	199	154	203	242	142	108	125	222		
75 UND MEHR	UNTER 5	/	-	/	/	/	/	-	/	/	
	5 - 15	/	/	/	/	/	/	/	/	/	
	15 - 25	8	/	/	/	/	/	/	/	/	
	25 - 35	14	/	/	/	/	/	/	/	/	
	DARUNTER 25	/	/	/	-	-	/	/	/	/	
	35 - 45	48	6	/	6	7	6	/	/	10	
	45 - 55	232	34	27	32	39	20	20	21	38	
	DARUNTER 50	30	5	/	/	/	/	/	/	/	
	55 - 65	134	22	14	17	24	13	12	14	19	
	DARUNTER 60	12	/	/	/	/	/	/	/	/	
	65 UND MEHR	/	/	/	/	/	/	/	/	/	
DARUNTER 65	/	/	/	/	/	/	/	/	/		
OHNE ANGABE	55	6	6	7	7	/	/	6	14		
ZUSAMMEN	500	72	54	66	83	47	40	50	88		
INSGESAMT	UNTER 5	1 349	181	145	207	233	139	109	118	216	
	5 - 15	2 708	433	323	429	457	263	193	216	395	
	15 - 25	2 964	445	352	462	532	283	210	246	435	
	25 - 35	3 143	515	375	478	559	300	228	247	441	
	DARUNTER 25	333	53	39	53	57	32	22	26	51	
	35 - 45	2 069	329	235	303	364	198	163	181	296	
	45 - 55	766	101	84	113	138	75	64	71	120	
	DARUNTER 50	81	12	9	13	12	9	8	6	13	
	55 - 65	143	23	14	17	26	14	13	15	21	
	DARUNTER 60	12	/	/	/	/	/	/	/	/	
	65 UND MEHR	/	/	/	/	/	/	/	/	/	
	DARUNTER 65	/	/	/	/	/	/	/	/	/	
	OHNE ANGABE	1 531	155	141	213	253	152	118	153	347	
INSGESAMT	14 678	2 184	1 668	2 223	2 564	1 423	1 097	1 247	2 271		

*) ERGEBNIS DES MIKROZENSUS.- BEVÖLKERUNG AM FAMILIENWOHNSTZ. -

Ehefrauen verheiratet zusammenlebend.

6 Frauen

6.12 EHEFRAUEN IM APRIL 1988 NACH ALTERSGRUPPEN, EHEDAUER UND GEMEINDEGROESSENKLASSEN *)
6.12.2 Ohne Kinder
1 000

ALTER VON ... BIS UNTER ... JAHREN	EHEDAUER VON ... BIS UNTER ... JAHREN	INSGESAMT	EHEFRAUEN IN GEMEINDEN VON ... BIS UNTER ... EINWOHNERN							
			UNTER 5 000	5 000 - 10 000	10 000 - 20 000	20 000 - 50 000	50 000 - 100 000	100 000 - 200 000	200 000 - 500 000	500 000 UND MEHR
15 - 25	UNTER 5	223	30	28	36	40	26	17	17	31
	5 UND MEHR	13	/	/	/	/	/	/	/	/
	OHNE ANGABE	33	/	/	5	5	/	/	/	6
	ZUSAMMEN	269	34	32	43	48	30	22	21	40
25 - 35	UNTER 5	316	39	32	47	56	33	27	30	51
	5 - 15	238	34	26	35	45	25	19	21	34
	15 UND MEHR	11	/	/	/	/	/	/	/	/
	OHNE ANGABE	108	8	11	16	18	10	9	14	23
ZUSAMMEN	673	83	69	99	120	69	56	66	111	
35 - 45	UNTER 5	49	/	/	7	8	5	/	/	14
	5 - 15	121	11	8	18	19	13	10	13	29
	15 - 25	179	17	16	26	30	18	16	18	38
	25 UND MEHR	25	/	/	/	/	/	/	/	/
	DARUNTER 25	14	/	/	/	/	/	/	/	/
	OHNE ANGABE	67	5	5	9	10	6	6	7	19
ZUSAMMEN	440	39	34	64	71	45	38	45	104	
45 - 55	UNTER 5	40	/	/	/	7	/	/	/	5
	5 - 15	88	9	6	12	15	9	8	8	23
	15 - 25	174	16	15	25	27	17	14	18	42
	25 - 35	780	100	80	110	139	76	67	70	138
	DARUNTER 25	51	/	/	7	10	/	/	/	13
	35 UND MEHR	43	6	/	6	8	/	/	/	8
	OHNE ANGABE	123	10	11	14	19	12	8	13	37
ZUSAMMEN	1 248	142	119	172	214	122	105	118	257	
55 - 65	UNTER 5	14	/	/	/	/	/	/	/	/
	5 - 15	52	6	/	6	9	/	/	6	13
	15 - 25	83	10	9	8	16	7	7	8	19
	25 - 35	444	63	44	65	72	43	34	40	82
	DARUNTER 25	11	/	/	/	/	/	/	/	/
	35 - 45	1 075	153	116	155	195	106	86	102	162
	45 UND MEHR	24	/	/	/	/	/	/	/	/
	OHNE ANGABE	155	17	13	18	25	15	12	17	38
ZUSAMMEN	1 846	253	190	257	323	175	147	178	320	
65 - 75	UNTER 5	5	/	/	/	/	/	/	/	/
	5 - 15	22	/	/	/	/	/	/	/	/
	15 - 25	37	/	/	/	8	/	/	/	7
	25 - 35	96	11	11	12	17	8	8	9	20
	DARUNTER 25	6	/	/	/	/	/	/	/	/
	35 - 45	509	82	61	73	83	49	41	44	77
	45 - 55	476	58	49	72	88	50	39	44	77
	DARUNTER 50	49	6	/	8	8	6	5	/	8
	55 UND MEHR	9	/	/	/	/	/	/	/	/
	OHNE ANGABE	116	13	11	16	18	17	7	11	24
ZUSAMMEN	1 270	172	139	182	220	131	101	115	211	
75 UND MEHR	UNTER 5	/	-	/	/	/	/	-	/	/
	5 - 15	/	/	/	/	/	/	/	/	/
	15 - 25	8	/	/	/	/	/	/	/	/
	25 - 35	14	/	/	/	/	/	/	/	/
	DARUNTER 25	/	/	/	-	-	/	/	/	/
	35 - 45	46	6	/	5	7	6	/	/	10
	45 - 55	222	32	26	31	38	20	19	21	37
	DARUNTER 50	29	5	/	/	/	/	/	/	/
	55 - 65	127	20	12	16	22	13	12	13	19
	DARUNTER 60	11	/	/	/	/	/	/	/	/
	65 UND MEHR	/	/	/	/	/	/	/	/	/
DARUNTER 65	/	/	/	/	/	/	/	/	/	
OHNE ANGABE	52	6	6	7	7	/	/	6	13	
ZUSAMMEN	476	65	51	63	78	46	39	49	86	
ZUSAMMEN	UNTER 5	647	78	67	97	113	70	53	58	111
	5 - 15	537	64	48	76	94	55	42	52	105
	15 - 25	492	49	45	66	84	47	43	50	109
	25 - 35	1 359	177	139	192	234	132	112	124	248
	DARUNTER 25	83	8	9	12	14	7	7	8	18
	35 - 45	1 672	246	184	239	292	165	135	154	257
	45 - 55	722	92	78	106	129	72	61	68	117
	DARUNTER 50	78	11	8	12	11	8	8	6	12
	55 - 65	135	21	13	17	24	14	13	14	20
	DARUNTER 60	11	/	/	/	/	/	/	/	/
	65 UND MEHR	/	/	/	/	/	/	/	/	/
	DARUNTER 65	/	/	/	/	/	/	/	/	/
	OHNE ANGABE	654	61	59	86	102	68	47	71	160
ZUSAMMEN	6 222	788	634	880	1 074	621	506	592	1 128	

*) ERGEBNIS DES MIKROZENSUS.- BEVOELKERUNG AM FAMILIENWOHNSTZ. -
Ehefrauen verheiratet zusammenlebend.

6 Frauen

6.12 EHEFRAUEN IM APRIL 1988 NACH ALTERSGRUPPEN, EHEDAUER UND GEMEINDEGROESSENKLASSEN *)

6.12.3 Mit Kindern

1 000

ALTER VON ... BIS UNTER ... JAHREN	EHEDAUER VON ... BIS UNTER ... JAHREN	INSGESAMT	EHEFRAUEN IN GEMEINDEN VON ... BIS UNTER ... EINWOHNERN								
			UNTER	5 000	10 000	20 000	50 000	100 000	200 000	500 000	UND MEHR
			5 000	10 000	20 000	50 000	100 000	200 000	500 000	UND MEHR	
15 - 25	UNTER 5	210	33	22	32	39	21	16	19	30	
	5 UND MEHR	75	14	8	10	12	8	6	5	11	
	OHNE ANGABE	34	/	/	/	5	/	/	/	9	
	ZUSAMMEN	319	50	32	46	56	32	25	26	50	
25 - 35	UNTER 5	404	60	49	67	65	40	30	34	59	
	5 - 15	1 524	271	204	246	256	145	107	113	182	
	15 UND MEHR	152	28	18	24	24	13	10	12	24	
	OHNE ANGABE	249	26	22	38	41	26	21	23	52	
ZUSAMMEN	2 328	385	293	375	387	225	167	181	316		
35 - 45	UNTER 5	69	9	6	9	12	6	8	6	13	
	5 - 15	504	73	56	86	83	48	33	41	85	
	15 - 25	1 636	265	209	264	301	156	108	129	205	
	25 UND MEHR	93	17	11	15	13	8	8	9	12	
DARUNTER 25	51	11	6	9	7	/	/	/	7		
OHNE ANGABE	279	29	25	37	49	25	21	26	67		
ZUSAMMEN	2 580	392	307	411	458	243	178	211	382		
45 - 55	UNTER 5	16	/	/	/	/	/	/	/	/	
	5 - 15	62	9	6	10	11	6	/	/	11	
	15 - 25	643	97	74	101	118	63	48	51	92	
	25 - 35	1 343	250	177	214	249	128	88	85	147	
DARUNTER 25	188	32	23	30	35	20	11	13	25		
35 UND MEHR	27	/	/	/	/	/	/	/	/		
OHNE ANGABE	226	22	23	33	41	21	19	21	45		
ZUSAMMEN	2 316	384	286	363	427	222	164	169	303		
55 - 65	UNTER 5	/	/	/	/	/	/	/	/	/	
	5 - 15	6	/	/	/	/	/	/	/	/	
	15 - 25	40	7	5	7	5	/	/	/	/	
	25 - 35	335	69	46	55	59	31	20	24	31	
DARUNTER 25	10	/	/	/	/	/	/	/	/		
35 - 45	303	61	38	49	58	25	21	20	30		
45 UND MEHR	/	/	/	/	/	/	/	/	/		
OHNE ANGABE	74	11	7	12	12	8	6	6	12		
ZUSAMMEN	763	151	98	124	136	70	48	56	80		
65 - 75	UNTER 5	/	-	/	/	/	/	-	-	-	
	5 - 15	/	/	/	/	/	/	/	/	/	
	15 - 25	/	/	/	/	/	/	/	/	/	
	25 - 35	13	/	/	/	/	/	/	/	/	
DARUNTER 25	/	-	/	/	/	/	/	/	/		
35 - 45	66	17	8	11	9	6	/	/	/		
45 - 55	32	6	/	5	6	/	/	/	/		
DARUNTER 50	/	/	/	/	/	/	/	/	/		
55 UND MEHR	/	/	/	/	/	/	/	/	/		
OHNE ANGABE	13	/	/	/	/	/	/	/	/		
ZUSAMMEN	125	28	16	21	22	10	8	10	11		
75 UND MEHR	UNTER 5	-	-	-	-	-	-	-	-	-	
	5 - 15	/	/	/	/	/	/	/	/	/	
	15 - 25	/	/	/	/	/	/	/	/	/	
	25 - 35	/	/	/	/	/	/	/	/	/	
DARUNTER 25	/	-	/	/	/	/	/	/	/		
35 - 45	/	/	/	/	/	/	/	/	/		
45 - 55	10	/	/	/	/	/	/	/	/		
DARUNTER 50	/	/	/	/	/	/	/	/	/		
55 - 65	8	/	/	/	/	/	/	/	/		
DARUNTER 60	/	/	/	/	/	/	/	/	/		
65 UND MEHR	/	/	/	/	/	/	/	/	/		
DARUNTER 65	-	-	-	-	-	-	-	-	-		
OHNE ANGABE	/	/	/	/	/	/	/	/	/		
ZUSAMMEN	24	6	/	/	/	/	/	/	/		
ZUSAMMEN	UNTER 5	702	103	78	110	120	70	56	60	105	
	5 - 15	2 171	369	275	353	363	208	151	163	290	
	15 - 25	2 472	397	307	396	448	236	167	197	326	
	25 - 35	1 784	338	236	286	325	168	116	123	192	
DARUNTER 25	250	44	31	41	43	25	16	18	33		
35 - 45	397	84	50	64	72	33	27	27	39		
45 - 55	44	10	6	7	8	/	/	/	/		
DARUNTER 50	/	/	/	/	/	/	/	/	/		
55 - 65	8	/	/	/	/	/	/	/	/		
DARUNTER 60	/	/	/	/	/	/	/	/	/		
65 UND MEHR	/	/	/	/	/	/	/	/	/		
DARUNTER 65	-	-	-	-	-	-	-	-	-		
OHNE ANGABE	877	94	82	127	151	85	71	82	187		
ZUSAMMEN	8 455	1 397	1 034	1 343	1 490	802	590	656	1 143		

*) ERGEBNIS DES MIKROZENSUS.- BEVOELKERUNG AM FAMILIENWOHNSTZ. -
Ehefrauen verheiratet zusammenlebend.

6 Frauen

6.13 EHEFRAUEN IM APRIL 1988 NACH BETEILIGUNG AM ERWERBSLEBEN, EHEDAUER UND ZAHL DER LEDIGEN KINDER *)

1 000

EHEDAUER VON ... BIS UNTER ... JAHREN	INSGESAMT	OHNE KINDER	MIT ... KINDERN					KINDER
			ZUSAMMEN	1	2	3	4 UND MEHR	
ERWERBSTAETIGE								
UNTER 5	770	507	263	215	41	6	/	321
5 - 15	1 220	363	857	414	356	74	13	1 401
15 - 25	1 491	267	1 224	473	557	151	44	2 226
25 - 35	1 294	534	761	442	228	69	22	1 200
DARUNTER 25	166	41	125	61	44	14	6	216
35 - 45	259	186	73	58	13	/	/	94
45 - 55	11	9	/	/	/	/	-	/
DARUNTER 50	/	/	/	/	-	-	-	/
55 - 65	/	/	/	/	-	-	-	/
DARUNTER 60	-	-	-	-	-	-	-	-
65 UND MEHR	-	-	-	-	-	-	-	-
DARUNTER 65	-	-	-	-	-	-	-	-
OHNE ANGABE	631	262	369	191	135	34	9	599
ZUSAMMEN	5 678	2 130	3 549	1 794	1 330	336	89	5 844
ERWERBSLOSE ODER NICHTERWERBSPERSONEN								
UNTER 5	579	140	439	311	105	19	/	595
5 - 15	1 488	174	1 314	405	680	189	40	2 504
15 - 25	1 473	225	1 248	378	581	211	78	2 523
25 - 35	1 848	825	1 024	587	298	103	36	1 652
DARUNTER 25	167	42	125	54	46	20	6	233
35 - 45	1 810	1 486	324	262	51	9	/	400
45 - 55	755	713	42	39	/	/	/	46
DARUNTER 50	80	76	/	/	/	-	-	/
55 - 65	142	135	7	7	/	/	-	8
DARUNTER 60	12	11	/	/	/	-	-	/
65 UND MEHR	/	/	/	/	-	-	-	/
DARUNTER 65	/	/	-	-	-	-	-	-
OHNE ANGABE	900	392	508	234	192	59	24	905
ZUSAMMEN	8 999	4 093	4 907	2 223	1 910	589	184	8 634
INSGESAMT								
UNTER 5	1 349	647	702	526	146	25	5	916
5 - 15	2 708	537	2 171	820	1 036	263	53	3 906
15 - 25	2 964	492	2 472	851	1 138	362	121	4 749
25 - 35	3 143	1 359	1 784	1 028	526	172	58	2 852
DARUNTER 25	333	83	250	115	90	34	12	449
35 - 45	2 069	1 672	397	320	63	11	/	494
45 - 55	766	722	44	40	/	/	/	48
DARUNTER 50	81	78	/	/	/	-	-	/
55 - 65	143	135	8	7	/	/	-	8
DARUNTER 60	12	11	/	/	/	-	-	/
65 UND MEHR	/	/	/	/	-	-	-	/
DARUNTER 65	/	/	-	-	-	-	-	-
OHNE ANGABE	1 531	654	877	425	327	92	32	1 504
INSGESAMT	14 678	6 222	8 455	4 017	3 239	926	273	14 478

*) ERGEBNIS DES MIKROZENSUS.- BEVOELKERUNG AM FAMILIENWOHNSTZ.-

Ehefrauen verheiratet zusammenlebend.

7 Lange Reihen
7.1 Privathaushalte nach Haushaltsgröße ab 1871 *)

Zeitpunkt	Ins-gesamt	Einper-sonen-haus-halte	Mehrpersonenhaushalte				Haus-halts-mit-glieder ¹⁾	Perso-nen je Haus-halt	Anteil der Einper-sonenhaus-halte an den Haus-halten insgesamt	
			davon mit ... Personen							
			zu-sammen	2	3	4				5 und mehr
			1 000							
Reichsgebiet										
1.12.1871	8 697	536	8 161	40 310	4,63	6,2
1.12.1875	9 167	573	8 594	41 872	4,57	6,3
1.12.1880	9 609	604	9 005	44 224	4,60	6,3
1.12.1885	9 967	678	9 289	45 691	4,52	6,8
1.12.1890	10 584	748	9 837	48 108	4,55	7,1
1.12.1895	11 207	789	10 418	50 805	4,53	7,0
1.12.1900	12 179	871	11 308	1 794	2 062	2 044	5 408	54 737	4,49	7,2
1.12.1905	13 214	966	12 248	1 978	2 271	2 247	5 753	58 777	4,45	7,3
1.12.1910	14 283	1 045	13 238	2 168	2 529	2 481	6 060	62 810	4,40	7,3
16. 6.1925	15 275	1 026	14 249	2 699	3 442	3 012	5 096	60 861	3,98	6,7
16. 6.1933	17 695	1 482	16 213	3 840	4 391	3 401	4 581	63 946	3,61	8,4
17. 5.1939 ²⁾	20 335	1 984	18 351	5 540	5 363	3 642	3 806	66 456	3,27	9,8
Bundesgebiet										
13. 9.1950	16 650	3 229	13 421	4 209	3 833	2 692	2 687	49 850	2,99	19,4
25. 9.1956 ³⁾	17 577	3 370	14 207	4 591	4 008	2 887	2 721	51 936	2,95	19,2
Okt. 1957	18 318	3 353	14 965	4 897	4 213	3 053	2 802	53 860	2,94	18,3
6. 6.1961	19 460	4 010	15 450	5 156	4 389	3 118	2 787	56 012	2,88	20,6
Okt. 1962	20 179	4 510	15 669	5 785	4 485	3 022	2 377	55 128	2,73	22,3
April 1963	20 273	4 592	15 681	5 738	4 480	3 057	2 406	55 430	2,73	22,6
April 1964	20 848	4 848	16 000	5 812	4 500	3 138	2 550	57 059	2,74	23,3
Mai 1965	21 211	5 143	16 068	6 011	4 440	3 144	2 473	57 212	2,70	24,2
April 1966	21 540	5 145	16 395	5 972	4 456	3 296	2 671	58 971	2,74	23,9
April 1967	21 670	5 411	16 259	6 098	4 349	3 229	2 584	58 371	2,69	25,0
April 1968	22 021	5 538	16 483	6 063	4 406	3 323	2 691	59 576	2,71	25,1
April 1969	22 287	5 754	16 533	6 090	4 358	3 352	2 733	59 991	2,69	25,8
27. 5.1970	21 991	5 527	16 464	5 959	4 314	3 351	2 839	60 176	2,74	25,1
April 1971	22 852	6 106	16 746	6 245	4 343	3 456	2 701	60 873	2,66	26,7
April 1972	22 994	6 014	16 980	6 422	4 356	3 454	2 749	61 406	2,67	26,2
Mai 1973	23 233	6 071	17 162	6 523	4 410	3 501	2 728	61 874	2,66	26,1
April 1974	23 651	6 431	17 221	6 724	4 416	3 484	2 596	61 799	2,61	27,2
Mai 1975	23 722	6 554	17 168	6 746	4 346	3 561	2 515	61 563	2,60	27,6
Mai 1976	23 943	6 867	17 076	6 807	4 313	3 539	2 417	61 200	2,56	28,7
April 1977	24 165	7 062	17 103	6 829	4 371	3 540	2 363	61 245	2,53	29,2
April 1978	24 221	7 093	17 128	6 897	4 355	3 577	2 300	61 101	2,52	29,3
April 1979	24 486	7 353	17 133	6 975	4 329	3 577	2 253	61 109	2,50	30,0
April 1980	24 811	7 493	17 318	7 123	4 387	3 632	2 176	61 481	2,48	30,2
Mai 1981	25 100	7 730	17 370	7 200	4 394	3 649	2 129	61 658	2,46	30,8
April 1982	25 336	7 926	17 410	7 283	4 474	3 636	2 017	61 560	2,43	31,3
Juni 1985	26 367	8 863	17 504	7 861	4 514	3 480	1 649	61 006	2,31	33,6
April 1986	26 739	9 177	17 562	7 886	4 564	3 516	1 596	61 357	2,29	34,3
März 1987	27 006	9 354	17 652	8 012	4 612	3 466	1 562	61 544	2,28	34,6
April 1988	27 403	9 563	17 840	8 228	4 635	3 467	1 509	61 931	2,26	34,9

*) Bis 1939, 1950, 1961 und 1970 Ergebnis der Volkszählung, 1956 Ergebnis der Wohnungszählung; sonst Ergebnis des Mikrozensus (1975 aus der EG-Arbeitskräfteerhebung). - 1950 und 1956 Wohnbevölkerung, 1957 bis 1969 und 1971 wohnberechtigte Bevölkerung, 1970 und ab 1972 Bevölkerung in Privathaushalten.

1) Für 1875 bis 1895 geschätzt.
2) Gebietsstand: 31.12.1937.
3) Ohne Saarland.

7. Lange Reihen

7.2 Privathaushalte mit ausländischer Bezugsperson nach Haushaltgröße ab 1970*)

Zeitpunkt	Ins- gesamt	Einper- sonen- haus- halte	Mehrpersonenhaushalte				Haus- halts- mit- glieder	Durch- schnitt- liche Haus- halts- größe	Anteil der Einper- sonen- haus- halte an den Haus- halten insgesamt	
			zu- sammen	davon mit ... Personen						
				2	3	4				5 und mehr

1 000

Anzahl

%

Männlich

27.5. 1970
April 1972	1 061	380	681	257	192	134	98	2 554	2,41	35,8
Mai 1973	1 103	351	752	274	213	159	107	2 767	2,51	31,8
April 1974	1 455	398	1 057	355	314	236	152	3 849	2,65	27,3
Mai 1975	1 355	324	1 031	284	310	260	177	3 857	2,85	23,9
Mai 1976	1 317	317	1 001	285	293	245	178	3 744	2,84	24,1
April 1977	1 314	294	1 020	281	301	256	182	3 805	2,90	22,4
April 1978	1 295	263	1 032	260	295	280	197	3 890	3,00	20,3
April 1979	1 309	264	1 045	257	269	293	225	4 015	3,07	20,2
April 1980	1 413	287	1 126	265	305	310	246	4 359	3,08	20,3
Mai 1981	1 474	301	1 173	275	297	324	278	4 612	3,13	20,4
April 1982	1 491	302	1 189	288	298	331	271	4 635	3,11	20,3
Juni 1985	1 415	336	1 080	281	275	299	225	4 174	2,95	23,7
April 1986	1 463	372	1 091	279	278	302	232	4 271	2,92	25,4
März 1987	1 509	377	1 132	291	290	307	244	4 434	2,94	25,0
April 1988	1 411	333	1 077	277	263	301	235	4 207	2,98	23,6

Weiblich

27.5. 1970
April 1972	124	95	29	18	7	/	/	171	1,38	76,7
Mai 1973	119	88	31	18	9	/	/	171	1,43	73,9
April 1974	140	106	34	23	8	/	/	191	1,37	75,6
Mai 1975	137	98	39	25	10	/	/	197	1,44	71,5
Mai 1976	143	103	40	24	10	/	/	208	1,46	72,2
April 1977	143	102	41	24	10	/	/	211	1,48	71,2
April 1978	142	100	42	23	10	7	/	214	1,51	70,6
April 1979	148	102	46	26	12	/	/	226	1,53	69,1
April 1980	160	110	50	28	13	6	/	247	1,55	68,5
Mai 1981	170	114	57	33	14	7	/	265	1,56	66,8
April 1982	177	117	60	32	16	7	/	281	1,59	66,2
Juni 1985	235	145	90	47	25	11	8	397	1,69	61,6
April 1986	258	155	103	53	31	11	8	440	1,70	60,1
März 1987	256	153	103	53	29	14	6	437	1,71	59,8
April 1988	236	141	96	50	27	12	7	407	1,72	59,5

Insgesamt

27.5. 1970	911	366	547	212	147	107	81	2 121	2,33	40,2
April 1972	1 185	475	710	274	199	137	100	2 725	2,30	40,1
Mai 1973	1 222	439	783	292	221	161	109	2 938	2,40	35,9
April 1974	1 595	504	1 091	378	322	238	153	4 040	2,53	31,6
Mai 1975	1 492	422	1 070	309	320	261	179	4 053	2,72	28,3
Mai 1976	1 460	420	1 040	308	304	248	180	3 952	2,71	28,8
April 1977	1 456	395	1 061	305	311	261	184	4 016	2,76	27,1
April 1978	1 436	363	1 073	283	305	287	199	4 104	2,86	25,3
April 1979	1 457	367	1 090	283	282	297	229	4 241	2,91	25,2
April 1980	1 573	396	1 177	293	318	315	250	4 606	2,93	25,2
Mai 1981	1 644	415	1 230	308	310	330	281	4 877	2,97	25,2
April 1982	1 668	419	1 248	321	314	339	275	4 917	2,95	25,1
Juni 1985	1 651	480	1 170	328	299	310	233	4 571	2,77	29,1
April 1986	1 721	527	1 194	332	309	314	240	4 711	2,74	30,6
März 1987	1 765	530	1 235	344	319	321	250	4 870	2,76	30,1
April 1988	1 647	474	1 173	327	290	314	242	4 614	2,80	28,8

*) 1970 Ergebnis der Volkszählung, sonst Ergebnis des Mikrozensus (1975 aus der EG-Arbeitskräfteerhebung). - Bevölkerung in Privathaushalten.

7 Lange Reihen
7.3 Privathaushalte nach Familienstand der Bezugsperson ab 1950*)
1 000

Zeitpunkt	Insgesamt							Darunter mit männlicher Bezugsperson					
	insgesamt	ledig	verheiratet zusammenlebend	verheiratet getrenntlebend	verwitwet	geschieden	zusammen	ledig	verheiratet zusammenlebend	verheiratet getrenntlebend	verwitwet	geschieden	
Einpersonenhaushalte													
13. 9.1950 ¹⁾ ...	2 849	1 183	x	313	1 117	236	1 126	585	x	199	222	120	
Okt. 1957 2) ...	3 353	1 243	x	-	1 775	335	929	496	x	-	285	148	
6. 6.1961 ...	4 010	1 507	x	225	1 894	383	1 256	658	x	156	279	162	
April 1964 ...	4 848	1 599	x	228	2 596	425	1 321	634	x	153	374	160	
April 1966 ...	5 145	1 632	x	237	2 818	459	1 352	640	x	155	389	167	
April 1968 ...	5 538	1 712	x	269	3 051	506	1 475	692	x	181	417	186	
April 1969 ...	5 754	1 794	x	296	3 132	531	1 528	722	x	196	417	193	
27. 5.1970 ...	5 527	1 793	x	400	2 793	541	1 596	772	x	262	348	214	
April 1971 ...	6 106	1 836	x	332	3 349	590	1 623	742	x	229	433	219	
April 1972 ...	6 014	1 943	x	377	3 130	564	1 741	845	x	283	394	218	
Mai 1973 ...	6 071	1 915	x	357	3 220	579	1 692	813	x	262	394	223	
April 1974 ...	6 431	2 051	x	386	3 365	629	1 849	868	x	294	441	246	
Mai 1975 ...	6 554	2 126	x	358	3 437	634	1 870	884	x	262	472	252	
Mai 1976 ...	6 867	2 249	x	359	3 537	722	1 995	955	x	264	475	301	
April 1977 ...	7 062	2 375	x	333	3 604	750	2 087	1 034	x	239	491	324	
April 1978 ...	7 093	2 427	x	348	3 584	735	2 098	1 067	x	239	487	304	
April 1979 ...	7 353	2 561	x	353	3 677	761	2 195	1 154	x	255	485	317	
April 1980 ...	7 493	2 680	x	376	3 668	770	2 298	1 241	x	255	479	335	
Mai 1981 ...	7 730	2 815	x	390	3 710	814	2 389	1 312	x	263	493	357	
April 1982 ...	7 926	2 932	x	423	3 720	850	2 507	1 376	x	339	554	478	
Juni 1985 ...	8 863	3 474	x	497	3 833	1 059	3 107	1 736	x	348	519	487	
April 1986 ...	9 177	3 771	x	510	3 815	1 081	3 256	1 902	x	359	527	514	
März 1987 ...	9 354	3 892	x	527	3 815	1 120	3 382	1 982	x	359	527	514	
April 1988 ...	9 563	4 060	x	502	3 837	1 164	3 486	2 101	x	335	526	524	
Mehrpersonenhaushalte													
13. 9.1950 ¹⁾ ...	12 522	395	10 378		1 542	206	10 414	164	9 932		280	37	
Okt. 1957 2) ...	14 788	318	12 522		1 683	265	12 822	100	12 429		262	31	
6. 6.1961 ...	15 450	382	13 091		1 663	314	13 408	129	12 991		243	45	
April 1964 ...	16 000	350	13 945		1 417	287	14 197	118	13 851		193	35	
April 1966 ...	16 395	351	14 389		1 346	309	14 644	117	14 291		195	40	
April 1968 ...	16 483	335	14 622		1 215	311	14 874	116	14 541		173	43	
April 1969 ...	16 533	332	14 716		1 176	308	14 952	117	14 632		164	40	
27. 5.1970 ...	16 464	398	14 556		1 159	351	14 774	157	14 384		173	60	
April 1971 ...	16 746	343	14 943		1 112	348	15 192	126	14 861		157	48	
April 1972 ...	16 980	397	15 037	116	1 064	366	15 459	173	15 008	51	164	63	
Mai 1973 ...	17 162	412	15 196	118	1 056	391	15 620	183	15 160	49	162	67	
April 1974 ...	17 221	427	15 270	115	1 001	408	15 723	201	15 243	50	155	74	
Mai 1975 ...	17 168	439	15 237	112	948	433	15 692	213	15 206	48	147	79	
Mai 1976 ...	17 076	472	15 087	113	933	470	15 583	242	15 045	46	155	95	
April 1977 ...	17 103	494	15 102	106	905	497	15 612	256	15 060	43	150	103	
April 1978 ...	17 128	585	14 966	152	922	503	15 558	324	14 915	61	155	103	
April 1979 ...	17 133	610	14 928	169	905	521	15 554	347	14 867	68	160	112	
April 1980 ...	17 318	672	15 021	195	894	536	15 705	384	14 954	78	163	126	
Mai 1981 ...	17 370	705	15 001	213	884	569	15 737	421	14 937	81	165	134	
April 1982 ...	17 410	748	14 959	230	874	598	15 725	452	14 873	90	166	145	
Juni 1985 ...	17 504	936	14 737	249	867	716	15 402	566	14 391	88	161	197	
April 1986 ...	17 562	986	14 724	249	868	735	15 402	579	14 380	84	168	191	
März 1987 ...	17 652	1 036	14 736	253	863	765	15 482	625	14 401	86	165	205	
April 1988 ...	17 840	1 097	14 870	236	845	792	15 635	653	14 514	80	169	220	
Insgesamt													
13. 9.1950 ¹⁾ ...	15 371	1 579	10 691		2 659	443	11 540	749	10 131		503	157	
Okt. 1957 2) ...	18 141	1 561	12 522		3 458	600	13 751	596	12 429		547	179	
6. 6.1961 ...	19 460	1 889	13 316		3 557	697	14 664	787	13 147		522	207	
April 1964 ...	20 848	1 949	14 173		4 014	712	15 518	752	14 004		567	195	
April 1966 ...	21 540	1 982	14 626		4 163	767	15 996	757	14 446		584	207	
April 1968 ...	22 021	2 046	14 890		4 267	817	16 349	808	14 722		590	229	
April 1969 ...	22 287	2 126	15 012		4 308	840	16 480	838	14 828		581	233	
27. 5.1970 ...	21 991	2 191	14 956		3 953	891	16 370	929	14 646		521	274	
April 1971 ...	22 852	2 179	15 275		4 461	938	16 815	869	15 090		589	267	
April 1972 ...	22 994	2 340	15 037	493	4 194	931	17 199	1 018	15 008	334	558	282	
Mai 1973 ...	23 233	2 327	15 186	475	4 275	970	17 312	996	15 160	310	555	290	
April 1974 ...	23 651	2 477	15 270	500	4 366	1 037	17 572	1 070	15 243	343	596	320	
Mai 1975 ...	23 722	2 564	15 237	469	4 385	1 067	17 562	1 097	15 045	310	618	331	
Mai 1976 ...	23 943	2 721	15 087	472	4 470	1 193	17 577	1 197	15 045	310	630	396	
April 1977 ...	24 165	2 868	15 102	439	4 510	1 247	17 699	1 290	15 060	281	641	427	
April 1978 ...	24 221	3 011	14 966	499	4 506	1 238	17 655	1 391	14 915	300	643	407	
April 1979 ...	24 486	3 171	14 928	523	4 582	1 282	17 749	1 501	14 867	307	649	425	
April 1980 ...	24 811	3 352	15 021	571	4 561	1 306	18 003	1 626	14 954	333	647	443	
Mai 1981 ...	25 100	3 520	15 001	603	4 594	1 384	18 126	1 733	14 937	344	644	459	
April 1982 ...	25 336	3 681	14 959	654	4 594	1 448	18 233	1 828	14 873	371	658	502	
Juni 1985 ...	26 367	4 410	14 737	746	4 699	1 775	18 510	2 302	14 391	427	715	675	
April 1986 ...	26 739	4 757	14 724	759	4 682	1 817	18 658	2 482	14 380	432	687	678	
März 1987 ...	27 006	4 928	14 736	780	4 678	1 884	18 864	2 608	14 401	445	692	719	
April 1988 ...	27 403	5 157	14 870	738	4 682	1 955	19 121	2 755	14 514	415	694	744	

*) 1950, 1961 und 1970 Ergebnis der Volkszählung; sonst Ergebnis des Mikrozensus (1975 aus der EG-Arbeitskräfteerhebungsprobe). - 1950 Wohnbevölkerung, 1957 bis 1969 und 1971 wohnberechtigte Bevölkerung, 1970 und ab 1972 Bevölkerung in Privathaushalten.

1) Ohne Saarland und Berlin.

2) Ohne verheiratet getrenntlebende Bezugspersonen.

7 Lange Reihen
7.4 Privathaushalte nach Altersgruppen der Bezugsperson ab 1957*)
1 000

Zeitpunkt	Insgesamt					zu- sammen	Darunter mit männlicher Bezugsperson				
	ins- gesamt	davon im Alter von ...					unter 25	davon im Alter von ...			
		unter 25	25 - 45	45 - 65	65 und mehr			unter 25	25 - 45	45 - 65	65 und mehr
Eiersonenhaushalte											
Okt. 1957 ¹⁾	3 353	246	521	1 268	1 318	929	156	248	270	255	
6. 6. 1961 ...	4 010	391	699	1 416	1 504	1 256	238	389	353	275	
April 1964 ...	4 848	328	761	1 672	2 087	1 321	184	411	355	371	
April 1966 ...	5 145	274	816	1 721	2 333	1 352	145	456	346	405	
April 1968 ...	5 538	298	885	1 786	2 570	1 475	155	519	352	449	
April 1969 ...	5 754	303	949	1 807	2 695	1 528	161	567	341	459	
27. 5. 1970 ...	5 527	446	1 021	1 734	2 326	1 596	242	650	329	375	
April 1971 ...	6 106	356	984	1 837	2 930	1 623	187	616	339	482	
April 1972 ...	6 014	518	1 056	1 814	2 626	1 741	274	704	335	428	
Mai 1973 ...	6 071	482	1 029	1 774	2 786	1 692	250	682	321	440	
April 1974 ...	6 431	554	1 110	1 783	2 984	1 849	277	753	331	488	
Mai 1975 ...	6 554	557	1 134	1 754	3 109	1 870	264	759	333	514	
Mai 1976 ...	6 867	626	1 211	1 771	3 259	1 995	300	803	264	528	
April 1977 ...	7 062	634	1 317	1 731	3 380	2 087	301	859	377	550	
April 1978 ...	7 093	670	1 350	1 640	3 434	2 098	319	862	374	543	
April 1979 ...	7 353	749	1 416	1 669	3 519	2 195	356	905	389	545	
April 1980 ...	7 493	768	1 523	1 594	3 609	2 298	369	972	413	544	
Mai 1981 ...	7 730	818	1 624	1 656	3 631	2 389	386	1 030	452	522	
April 1982 ...	7 926	839	1 718	1 741	3 627	2 507	391	1 091	498	528	
Juni 1985 ...	8 863	1 004	2 142	2 043	3 673	3 107	481	1 331	722	573	
April 1986 ...	9 177	1 079	2 321	2 042	3 736	3 256	506	1 451	750	550	
März 1987 ...	9 354	1 043	2 450	2 046	3 814	3 382	490	1 516	814	562	
April 1988 ...	9 563	1 074	2 553	2 085	3 852	3 486	508	1 580	844	553	
Mehrpersonenhaushalte											
Okt. 1957 ¹⁾	14 788	250	5 211	7 118	2 209	12 822	240	4 702	6 049	1 831	
6. 6. 1961 ...	15 450	335	5 622	7 135	2 358	13 408	315	5 233	5 926	1 934	
April 1964 ...	16 000	346	6 404	6 704	2 547	14 197	322	6 042	5 664	2 168	
April 1966 ...	16 395	292	6 738	6 662	2 703	14 643	269	6 398	5 662	2 314	
April 1968 ...	16 483	295	6 902	6 465	2 821	14 784	276	6 582	5 575	2 441	
April 1969 ...	16 533	294	7 002	6 341	2 897	14 952	271	6 678	5 493	2 510	
27. 5. 1970 ...	16 464	470	7 208	6 104	2 682	14 774	426	6 818	5 254	2 276	
April 1971 ...	16 746	368	7 110	6 252	3 015	15 192	341	6 767	5 468	2 615	
April 1972 ...	16 980	561	7 435	6 139	2 845	15 459	521	7 066	5 393	2 479	
Mai 1973 ...	17 162	541	7 467	6 199	2 955	15 620	498	7 077	5 471	2 574	
April 1974 ...	17 221	550	7 479	6 216	2 976	15 723	499	7 075	5 533	2 616	
Mai 1975 ...	17 168	532	7 420	6 247	2 969	15 692	476	6 999	5 586	2 630	
Mai 1976 ...	17 076	539	7 316	6 219	3 005	15 583	468	6 869	5 585	2 661	
April 1977 ...	17 103	527	7 338	6 217	3 021	15 612	452	6 863	5 614	2 683	
April 1978 ...	17 128	535	7 303	6 237	3 053	15 558	455	6 787	5 619	2 697	
April 1979 ...	17 133	554	7 288	6 238	3 054	15 554	473	6 748	5 629	2 705	
April 1980 ...	17 318	528	7 253	6 401	3 135	15 705	437	6 690	5 796	2 782	
Mai 1981 ...	17 370	550	7 156	6 617	3 047	15 737	456	6 570	5 006	2 705	
April 1982 ...	17 410	535	7 036	6 862	2 977	15 725	432	6 414	6 233	2 646	
Juni 1985 ...	17 504	596	6 622	7 420	2 867	15 402	433	5 812	6 636	2 521	
April 1986 ...	17 562	572	6 603	7 485	2 902	15 402	399	5 746	6 715	2 543	
März 1987 ...	17 652	522	6 559	7 596	2 975	15 482	365	5 699	6 815	2 604	
April 1988 ...	17 840	526	6 647	7 646	3 021	15 635	367	5 735	6 874	2 660	
Insgesamt											
Okt. 1957 ¹⁾	18 141	496	5 732	8 386	3 527	13 751	396	4 950	6 319	2 086	
6. 6. 1961 ...	19 460	726	6 321	8 551	3 862	14 664	553	5 622	6 279	2 209	
April 1964 ...	20 848	673	7 165	8 376	4 634	15 518	507	6 454	6 018	2 539	
April 1966 ...	21 540	566	7 555	8 383	5 036	15 996	415	6 853	6 008	2 719	
April 1968 ...	22 021	593	7 787	8 251	5 391	16 349	431	7 101	5 927	2 890	
April 1969 ...	22 287	596	7 951	8 147	5 592	16 480	432	7 245	5 833	2 969	
27. 5. 1970 ...	21 991	916	8 230	7 838	5 008	16 370	668	7 468	5 807	3 097	
April 1971 ...	22 852	725	8 093	8 089	5 945	16 815	528	7 383	5 807	3 651	
April 1972 ...	22 994	1 079	8 492	7 953	5 471	17 199	794	7 770	5 728	3 907	
Mai 1973 ...	23 233	1 024	8 496	7 973	5 741	17 312	747	7 759	5 792	3 013	
April 1974 ...	23 651	1 104	8 589	7 998	5 960	17 572	776	7 828	5 864	3 104	
Mai 1975 ...	23 722	1 090	8 554	8 001	6 078	17 562	740	7 759	5 919	3 144	
Mai 1976 ...	23 943	1 165	8 527	7 990	6 261	17 577	768	7 672	5 948	3 189	
April 1977 ...	24 165	1 161	8 656	7 948	6 400	17 699	753	7 722	5 991	3 233	
April 1978 ...	24 221	1 205	8 653	7 877	6 487	17 655	774	7 650	5 993	3 239	
April 1979 ...	24 486	1 303	8 703	7 908	6 572	17 749	828	7 652	6 018	3 250	
April 1980 ...	24 811	1 296	8 776	7 996	6 744	18 003	806	7 662	6 209	3 326	
Mai 1981 ...	25 100	1 368	8 780	8 273	6 679	18 126	841	7 600	6 458	3 227	
April 1982 ...	25 336	1 374	8 755	8 603	6 604	18 233	823	7 505	6 731	3 174	
Juni 1985 ...	26 367	1 600	8 764	9 463	6 540	18 510	915	7 143	7 358	3 095	
April 1986 ...	26 739	1 651	8 923	9 527	6 638	18 658	904	7 197	7 464	3 092	
März 1987 ...	27 006	1 566	9 009	9 642	6 789	18 864	855	7 215	7 628	3 166	
April 1988 ...	27 403	1 599	9 200	9 730	6 874	19 121	875	7 316	7 718	3 213	

*) 1961 und 1970 Ergebnis der Volkszählung; sonst Ergebnis des Mikrozensus (1975 aus der EG-Arbeitskräftestichprobe), - 1957 bis 1969 und 1971 wohnberechtigte Bevölkerung, 1970 und ab 1972 Bevölkerung in Privathaushalten.

1) Ohne verheiratet getrenntlebende Bezugspersonen.

7 Lange Reihen

7.5 Privathaushalte nach Gemeindegrößenklassen und Haushaltsgröße ab 1957*)

Gemeinden von ... bis unter ... Einwohnern	Ins- gesamt	Einper- sonen- haus- halte	Mehrpersonenhaushalte				Haus- halte- mit- glieder	Personen je Haus- halt	
			zu- sammen	davon mit ... Personen					
				2	3	4			5 und mehr
1 000									
Oktober 1957									
unter 5 000	5 979	732	5 247	1 328	1 347	1 176	1 396	20 352	3,40
5 000 - 20 000	2 833	472	2 361	737	677	505	442	8 502	3,00
20 000 - 100 000	2 770	515	2 255	758	684	450	363	7 866	2,84
100 000 und mehr	6 736	1 634	5 102	2 074	1 505	922	601	17 140	2,54
Insgesamt ...	18 318	3 353	14 965	4 897	4 213	3 053	2 802	53 860	2,94
6. 6. 1961									
unter 5 000	5 744	768	4 976	1 298	1 258	1 073	1 346	19 363	3,37
5 000 - 20 000	3 053	557	2 496	785	718	539	454	9 041	2,96
20 000 - 100 000	3 224	676	2 548	867	762	528	392	9 013	2,80
100 000 und mehr	7 439	2 009	5 431	2 206	1 651	978	595	18 595	2,50
Insgesamt ...	19 460	4 010	15 450	5 156	4 389	3 118	2 787	56 012	2,88
27. 5. 1970 ^{a)}									
unter 5 000	5 564	905	4 659	1 303	1 086	1 028	1 242	18 205	3,27
5 000 - 20 000	3 949	834	3 115	1 042	821	686	566	11 375	2,88
20 000 - 100 000	4 304	1 071	3 233	1 194	886	674	479	11 534	2,68
100 000 - 200 000	2 255	762	1 493	649	409	268	168	5 303	2,35
200 000 - 500 000	2 363	739	1 624	714	459	284	167	5 619	2,38
500 000 und mehr	3 575	1 233	2 342	1 057	655	413	217	8 172	2,29
Insgesamt ...	22 009	5 544	16 466	5 959	4 316	3 352	2 839	60 207	2,74
April 1972									
unter 5 000	5 303	906	4 397	1 277	1 021	986	1 113	16 970	3,20
5 000 - 20 000	4 534	989	3 545	1 220	906	791	629	12 878	2,84
20 000 - 100 000	4 618	1 183	3 435	1 308	919	706	503	12 195	2,64
100 000 - 200 000	1 799	551	1 248	538	339	231	140	4 344	2,41
200 000 - 500 000	1 986	621	1 366	607	378	244	137	4 698	2,36
500 000 und mehr	4 754	1 764	2 990	1 471	794	497	228	10 322	2,17
Insgesamt ...	22 994	6 014	16 980	6 422	4 356	3 454	2 749	61 406	2,67
April 1974									
unter 5 000	4 396	804	3 593	1 088	840	805	860	13 718	3,12
5 000 - 20 000	5 168	1 136	4 033	1 416	1 045	871	701	14 541	2,81
20 000 - 100 000	5 336	1 421	3 915	1 510	1 038	820	548	13 911	2,61
100 000 - 200 000	1 842	585	1 257	539	335	249	135	4 415	2,40
200 000 - 500 000	1 999	657	1 341	610	357	243	132	4 650	2,33
500 000 und mehr	4 910	1 828	3 082	1 563	802	497	221	10 564	2,15
Insgesamt ...	23 651	6 431	17 221	6 724	4 416	3 484	2 596	61 799	2,61
Mai 1975									
unter 5 000	3 540	648	2 892	885	663	672	672	10 996	3,11
5 000 - 20 000	5 017	1 117	3 900	1 342	992	866	700	14 190	2,83
20 000 - 100 000	5 587	1 479	4 108	1 581	1 063	879	584	14 617	2,62
100 000 - 200 000	2 047	617	1 430	607	373	284	166	5 020	2,45
200 000 - 500 000	2 253	752	1 501	669	400	285	147	5 247	2,33
500 000 und mehr	5 278	1 940	3 338	1 622	856	575	245	11 488	2,18
Insgesamt ...	23 722	6 554	17 168	6 746	4 346	3 561	2 515	61 563	2,60
Mai 1976									
unter 5 000	3 918	753	3 165	1 014	745	721	685	11 846	3,02
5 000 - 20 000	4 835	1 081	3 754	1 317	949	852	636	13 570	2,81
20 000 - 100 000	5 655	1 543	4 112	1 590	1 061	888	572	14 656	2,59
100 000 - 200 000	1 962	622	1 339	577	355	260	147	4 698	2,39
200 000 - 500 000	2 522	864	1 657	763	429	310	156	5 776	2,29
500 000 und mehr	5 051	2 002	3 049	1 546	773	509	220	10 655	2,11
Insgesamt ...	23 943	6 867	17 076	6 807	4 313	3 539	2 417	61 200	2,56
April 1977									
unter 5 000	3 253	629	2 624	826	621	586	591	9 890	3,04
5 000 - 20 000	5 319	1 189	4 130	1 458	1 049	947	676	14 851	2,79
20 000 - 100 000	6 042	1 652	4 390	1 710	1 139	953	589	15 562	2,58
100 000 - 200 000	1 946	633	1 313	571	357	247	138	4 594	2,36
200 000 - 500 000	2 536	876	1 660	764	431	307	157	5 789	2,28
500 000 und mehr	5 070	2 083	2 987	1 500	776	500	212	10 558	2,08
Insgesamt ...	24 165	7 062	17 103	6 829	4 371	3 540	2 363	61 245	2,53

*) 1961 und 1970 Ergebnis der Volkszählung; sonst Ergebnis des Mikrozensus (1975 aus der EG-Arbeitskräfte Stichprobe). - 1957 und 1961 wohnberechtigte Bevölkerung, ab 1970 Bevölkerung in Privathaushalten.

a) Die Zahlen wurden der 10 % Stichprobe der Volkszählung 1970 entnommen, daher Abweichungen zu den übrigen Tabellen mit Angaben über Privathaushalte aus der Volkszählung 1970, denn diese stammen aus der Totalerhebung.

7. Lange Reihen
7.5 Privathaushalte nach Gemeindegrößenklassen und Haushaltsgröße ab 1957*)

Gemeinden von ... bis unter ... Einwohnern	Ins- gesamt	Einper- sonen- haus- halte	Mehrpersonenhaushalte				Haus- halts- mit- glieder	Personen je Haus- halt	
			zu- sammen	davon mit ... Personen					
				2	3	4			5 und mehr
1 000									
April 1978									
unter 5 000	3 255	622	2 632	836	617	596	583	9 884	3,03
5 000 - 20 000	5 396	1 218	4 178	1 492	1 064	961	662	14 947	2,77
20 000 - 100 000	6 018	1 658	4 359	1 713	1 120	968	558	15 389	2,56
100 000 - 200 000	2 093	680	1 413	620	381	269	143	4 917	2,35
200 000 - 500 000	2 402	822	1 580	727	408	299	147	5 502	2,29
500 000 und mehr	5 058	2 092	2 965	1 509	766	483	207	10 462	2,07
Insgesamt ...	24 221	7 093	17 128	6 897	4 355	3 577	2 300	61 101	2,52
April 1979									
unter 5 000	3 042	577	2 465	784	575	573	533	9 209	3,03
5 000 - 20 000	5 572	1 283	4 289	1 531	1 100	986	672	15 340	2,75
20 000 - 100 000	6 281	1 791	4 490	1 788	1 158	987	557	15 838	2,52
100 000 - 200 000	2 086	712	1 374	617	360	262	135	4 806	2,30
200 000 - 500 000	2 407	848	1 559	733	394	284	148	5 438	2,26
500 000 und mehr	5 099	2 142	2 956	1 523	742	485	207	10 477	2,05
Insgesamt ...	24 486	7 353	17 133	6 975	4 329	3 577	2 253	61 109	2,50
April 1980									
unter 5 000	3 077	593	2 484	788	588	594	514	9 246	3,00
5 000 - 20 000	5 654	1 317	4 337	1 564	1 108	1 011	654	15 438	2,73
20 000 - 100 000	6 350	1 799	4 550	1 844	1 171	996	540	15 937	2,51
100 000 - 200 000	2 172	763	1 410	637	373	268	132	4 941	2,27
200 000 - 500 000	2 459	862	1 598	775	399	280	144	5 507	2,24
500 000 und mehr	5 100	2 161	2 939	1 516	749	483	192	10 412	2,04
Insgesamt ...	24 811	7 493	17 318	7 123	4 387	3 632	2 176	61 481	2,48
Mai 1981									
unter 5 000	3 087	612	2 475	801	596	590	489	9 132	2,96
5 000 - 20 000	5 728	1 363	4 365	1 604	1 109	1 010	641	15 490	2,70
20 000 - 100 000	6 600	1 903	4 697	1 898	1 223	1 028	548	16 466	2,49
100 000 - 200 000	2 102	765	1 337	622	345	250	121	4 698	2,23
200 000 - 500 000	2 459	899	1 560	746	400	285	130	5 430	2,21
500 000 und mehr	5 125	2 188	2 937	1 529	722	485	201	10 443	2,04
Insgesamt ...	25 100	7 730	17 370	7 200	4 394	3 649	2 129	61 658	2,46
April 1982									
unter 5 000	3 115	631	2 484	812	618	591	464	9 083	2,92
5 000 - 20 000	5 725	1 380	4 345	1 597	1 132	1 002	613	15 358	2,68
20 000 - 100 000	6 619	1 934	4 685	1 913	1 234	1 028	511	16 354	2,47
100 000 - 200 000	2 194	825	1 370	649	346	255	120	4 829	2,20
200 000 - 500 000	2 506	932	1 574	769	411	278	117	5 446	2,17
500 000 und mehr	5 176	2 224	2 952	1 544	733	483	193	10 490	2,03
Insgesamt ...	25 336	7 926	17 410	7 283	4 474	3 636	2 017	61 560	2,43
Juni 1985									
unter 5 000	3 185	714	2 471	896	617	575	383	8 778	2,76
5 000 - 20 000	6 043	1 608	4 435	1 770	1 170	991	504	15 369	2,54
20 000 - 100 000	6 990	2 229	4 760	2 138	1 248	963	412	16 315	2,53
100 000 - 200 000	2 230	893	1 337	672	343	232	91	4 678	2,10
200 000 - 500 000	2 604	1 029	1 576	794	413	267	101	5 470	2,10
500 000 und mehr	5 315	2 390	2 925	1 591	724	452	158	10 397	2,00
Insgesamt ...	26 367	8 863	17 504	7 861	4 514	3 480	1 649	61 006	2,31
April 1986									
unter 5 000	3 226	729	2 498	922	619	595	361	8 810	2,73
5 000 - 20 000	6 166	1 668	4 498	1 789	1 206	1 019	484	15 579	2,53
20 000 - 100 000	7 225	2 374	4 851	2 199	1 273	967	411	16 657	2,31
100 000 - 200 000	2 146	877	1 269	620	340	225	85	4 487	2,09
200 000 - 500 000	2 599	1 064	1 535	779	395	264	97	5 385	2,07
500 000 und mehr	5 377	2 466	2 911	1 577	730	446	158	10 439	1,94
Insgesamt ...	26 739	9 177	17 562	7 886	4 564	3 516	1 596	61 357	2,29
März 1987									
unter 5 000	3 265	748	2 518	929	643	595	351	8 840	2,71
5 000 - 20 000	6 202	1 699	4 503	1 822	1 211	999	472	15 535	2,50
20 000 - 100 000	7 223	2 389	4 833	2 207	1 293	939	395	16 555	2,29
100 000 - 200 000	2 485	1 026	1 460	736	373	252	99	5 153	2,07
200 000 - 500 000	2 468	1 023	1 445	739	370	246	91	5 087	2,06
500 000 und mehr	5 362	2 469	2 893	1 580	724	435	154	10 375	1,93
Insgesamt ...	27 006	9 354	17 652	8 012	4 612	3 466	1 562	61 544	2,28
April 1988									
unter 5 000	3 328	782	2 546	963	651	593	338	8 879	2,67
5 000 - 20 000	6 376	1 774	4 602	1 921	1 207	1 009	465	15 783	2,48
20 000 - 100 000	7 221	2 406	4 815	2 227	1 286	927	375	16 429	2,28
100 000 - 200 000	2 337	974	1 362	690	347	238	87	4 812	2,06
200 000 - 500 000	2 669	1 117	1 552	803	400	257	92	5 444	2,04
500 000 und mehr	5 473	2 509	2 963	1 624	745	443	152	10 585	1,93
Insgesamt ...	27 403	9 563	17 840	8 228	4 635	3 467	1 509	61 931	2,26

*) 1961 und 1970 Ergebnis der Volkszählung; sonst Ergebnis des Mikrozensus (1975 aus der EG-Arbeitskräfteerhebung). - 1957 und 1961 wohnberechtigte Bevölkerung, ab 1970 Bevölkerung in Privathaushalten.

7 Lange Reihen
7.6 Privathaushalte nach Ländern ab 1950*)
1 000

Zeitpunkt	Bundes- gebiet	Schles- wig- Hol- stein	Ham- burg	Nie- der- sach- sen	Bre- men	Nord- rhein- West- falen	Hessen	Rhein- land- Pfalz	Baden- Würt- tem- berg	Bayern	Saar- land	Berlin (West)
Insgesamt												
13.9. 1950 ¹⁾	16 650	866	645	2 115	208	4 249	1 433	922	2 100	2 833	307	971
Okt. 1957	18 318	803	721	2 163	243	4 886	1 638	1 054	2 436	3 020	335	1 019
6.6. 1961	19 460	804	748	2 214	264	5 423	1 684	1 118	2 634	3 179	360	1 031
Okt. 1962	20 179	816	786	2 261	277	5 776	1 731	1 131	2 723	3 285	375	1 024
April 1963	20 273	824	788	2 255	276	5 768	1 742	1 139	2 744	3 321	380	1 036
Mai 1965	21 211	877	800	2 401	250	5 984	1 878	1 183	2 939	3 437	387	1 075
April 1967	21 670	907	803	2 391	262	6 123	1 922	1 225	3 019	3 551	403	1 065
27.5. 1970	21 991	913	796	2 465	285	6 093	1 963	1 219	3 128	3 678	389	1 062
April 1971	22 852	967	795	2 518	291	6 370	2 033	1 264	3 257	3 883	416	1 058
April 1972	22 994	943	804	2 550	309	6 374	2 049	1 273	3 370	3 855	413	1 054
Mai 1973	23 233	944	807	2 585	311	6 427	2 068	1 293	3 415	3 905	413	1 065
April 1974	23 651	964	800	2 666	312	6 507	2 136	1 311	3 506	4 004	407	1 038
Mai 1975	23 722	989	805	2 703	307	6 505	2 154	1 307	3 450	4 090	400	1 014
Mai 1976	23 943	996	809	2 712	315	6 596	2 178	1 337	3 502	4 085	406	1 007
April 1977	24 165	999	818	2 741	306	6 637	2 227	1 339	3 547	4 122	412	1 017
April 1978	24 221	997	819	2 744	309	6 669	2 236	1 343	3 536	4 145	408	1 015
April 1979	24 486	1 022	801	2 781	303	6 749	2 253	1 350	3 581	4 213	409	1 024
April 1980	24 811	1 026	808	2 804	309	6 845	2 278	1 360	3 643	4 286	415	1 038
Mai 1981	25 100	1 056	794	2 832	317	6 921	2 300	1 383	3 702	4 352	409	1 035
April 1982	25 336	1 080	790	2 854	322	7 031	2 298	1 405	3 729	4 389	414	1 024
Juni 1985	26 367	1 140	799	3 016	333	7 137	2 362	1 488	3 865	4 746	441	1 040
April 1986	26 739	1 140	826	3 043	327	7 241	2 367	1 497	3 963	4 852	447	1 037
März 1987	27 006	1 144	843	3 065	327	7 300	2 399	1 531	3 999	4 937	442	1 020
April 1988	27 403	1 147	866	3 121	333	7 418	2 405	1 551	4 060	4 934	458	1 110

darunter: Einpersonenhaushalte

13.9. 1950 ¹⁾	3 229	180	183	370	49	717	276	131	418	525	38	341
Okt. 1957	3 353	160	195	375	53	774	288	145	438	535	42	348
6.6. 1961	4 010	170	220	419	62	977	343	182	558	644	59	377
Okt. 1962	4 510	176	256	465	74	1 208	372	200	605	698	65	399
April 1963	4 592	183	259	465	72	1 222	378	204	607	726	69	406
Mai 1965	5 143	212	260	541	50	1 378	451	231	711	787	79	443
April 1967	5 411	219	280	543	58	1 467	465	252	754	835	90	449
27.5. 1970	5 527	227	285	565	76	1 429	484	238	771	904	80	470
April 1971	6 106	255	285	585	81	1 669	517	268	839	1 029	99	478
April 1972	6 014	239	292	610	97	1 576	519	257	906	953	92	473
Mai 1973	6 071	235	292	626	100	1 599	512	270	909	958	92	478
April 1974	6 431	244	306	667	100	1 695	564	282	974	1 044	97	459
Mai 1975	6 554	261	318	691	97	1 721	569	286	947	1 120	97	447
Mai 1976	6 867	279	321	723	107	1 811	594	306	1 025	1 119	100	482
April 1977	7 062	288	333	738	103	1 836	643	309	1 057	1 139	103	513
April 1978	7 093	274	337	748	104	1 853	672	318	1 030	1 141	104	513
April 1979	7 353	297	328	800	97	1 937	675	321	1 063	1 201	107	527
April 1980	7 493	299	334	799	106	1 972	684	328	1 085	1 237	107	543
Mai 1981	7 730	320	327	810	112	2 086	695	336	1 110	1 288	104	542
April 1982	7 926	337	321	825	117	2 182	693	357	1 148	1 307	103	536
Juni 1985	8 863	369	358	947	138	2 343	758	414	1 279	1 595	127	535
April 1986	9 177	362	378	997	140	2 431	749	425	1 346	1 678	132	538
März 1987	9 354	360	399	999	136	2 475	768	454	1 362	1 747	136	518
April 1988	9 563	378	412	1 030	137	2 525	765	463	1 419	1 735	144	556

*) 1950, 1961 und 1970 Ergebnis der Volkszählung; sonst Ergebnis des Mikrozensus (1975 aus der EG-Arbeitskräfte-stichprobe). - 1950 Wohnbevölkerung, 1957 bis 1967 und

1971 wohnberechtigte Bevölkerung, 1970 und ab 1972 Be-völkerung in Privathaushalten.

1) Für das Saarland: 14. 11. 1951.

7 Lange Reihen

7.7 Privathaushalte nach Beteiligung am Erwerbsleben und Stellung
im Beruf der Bezugsperson ab 1957*)

1 000

Zeitpunkt	Insgesamt							Darunter mit männlicher Bezugsperson						
	insgesamt	erwerbstätig					nicht erwerbstätig	zusammen	erwerbstätig					nicht erwerbstätig
		zusammen	Selbstständige u. mith. Familienangehörige	Beamte	Angestellte	Arbeiter			zusammen	Selbstständige u. mith. Familienangehörige	Beamte	Angestellte	Arbeiter	
Einpersonenhaushalte														
Okt. 1957 ¹⁾	3 353	1 306	198	79	402	627	2 047	929	578	87	33	125	333	351
6. 6. 1961	4 010	1 723	221		724	778	2 287	1 256	837	97		283	457	419
April 1968	5 538	2 038	252	137	736	912	3 501	1 475	880	113	71	218	478	595
April 1969	5 754	2 125	259	136	773	956	3 629	1 528	927	112	68	229	517	601
27. 5. 1970	5 527	2 151	195	141	878	936	3 376	1 596	1 036	92	73	294	577	560
April 1971	6 107	2 219	236	141	866	975	3 888	1 623	997	106	68	257	567	626
April 1972	6 014	2 308	203	151	898	1 057	3 706	1 741	1 116	95	77	271	673	625
Mai 1973	6 071	2 238	199	147	877	1 016	3 834	1 692	1 066	93	72	256	646	626
April 1974	6 431	2 328	204	164	922	1 037	4 103	1 849	1 120	100	84	273	663	729
Mai 1975	6 554	2 231	193	172	951	915	4 323	1 870	1 050	97	89	284	580	820
Mai 1976	6 867	2 343	197	185	1 016	945	4 524	1 995	1 130	106	100	315	610	865
April 1977	7 062	2 454	211	201	1 094	948	4 608	2 087	1 195	117	108	361	609	892
April 1978	7 093	2 475	209	219	1 128	920	4 618	2 098	1 216	117	121	371	607	882
April 1979	7 353	2 590	224	229	1 188	948	4 762	2 195	1 275	128	128	396	624	919
April 1980	7 493	2 725	224	235	1 264	1 002	4 768	2 298	1 380	132	136	439	673	918
Mai 1981	7 730	2 822	225	249	1 314	1 034	4 908	2 389	1 440	131	149	454	706	950
April 1982	7 926	2 866	239	258	1 367	1 002	5 060	2 507	1 467	145	153	481	689	1 040
Juni 1985	8 863	3 408	303	301	1 675	1 129	5 454	3 107	1 832	195	186	650	801	1 275
April 1986	9 177	3 621	328	321	1 768	1 204	5 556	3 256	1 966	216	200	696	855	1 290
März 1987	9 354	3 723	327	332	1 831	1 233	5 630	3 382	2 040	222	211	719	888	1 343
April 1988	9 563	3 874	330	334	1 964	1 246	5 689	3 486	2 142	222	224	786	911	1 343
Mehrpersonenhaushalte														
Okt. 1957 ¹⁾	14 788	11 426	2 742	971	1 995	5 718	3 362	12 822	10 708	2 491	949	1 836	5 432	2 114
6. 6. 1961	15 450	12 125	2 653	1 376	3 476	5 996	3 325	13 408	11 327	2 403	3 236	5 688	2 081	2 620
April 1968	16 483	12 932	2 368	1 198	3 077	6 290	3 550	14 874	12 254	2 210	1 182	2 852	6 009	2 620
April 1969	16 533	12 979	2 317	1 210	3 199	6 254	3 554	14 952	12 301	2 169	1 194	2 970	5 969	2 650
27. 5. 1970	16 464	12 797	2 087	1 209	3 549	5 952	3 667	14 774	12 093	1 958	1 186	3 266	5 683	2 681
April 1971	16 746	13 039	2 134	1 190	3 485	6 230	3 706	15 192	12 372	2 012	1 173	3 236	5 952	2 820
April 1972	16 980	13 167	2 029	1 285	3 632	6 231	3 804	15 459	12 497	1 917	1 264	3 357	5 960	2 961
Mai 1973	17 162	13 261	2 027	1 289	3 705	6 241	3 901	15 620	12 567	1 914	1 265	3 415	5 974	3 052
April 1974	17 221	13 139	1 951	1 236	3 743	6 208	4 082	15 723	12 456	1 849	1 212	3 448	5 948	3 267
Mai 1975	17 168	12 795	1 899	1 252	3 835	5 809	4 373	15 692	12 133	1 808	1 228	3 523	5 574	3 558
Mai 1976	17 076	12 635	1 826	1 288	3 835	5 686	4 441	15 583	11 957	1 734	1 262	3 518	5 443	3 625
April 1977	17 103	12 652	1 799	1 281	3 844	5 729	4 451	15 612	11 968	1 710	1 252	3 526	5 480	3 643
April 1978	17 128	12 591	1 764	1 282	3 913	5 632	4 537	15 558	11 873	1 674	1 252	3 559	5 388	3 685
April 1979	17 133	12 618	1 763	1 252	3 991	5 611	4 516	15 554	11 872	1 674	1 219	3 622	5 357	3 682
April 1980	17 318	12 765	1 759	1 239	4 066	5 701	4 553	15 705	11 981	1 672	1 205	3 668	5 436	3 724
Mai 1981	17 370	12 721	1 704	1 234	4 107	5 676	4 649	15 737	11 926	1 621	1 200	3 691	5 415	3 810
April 1982	17 410	12 588	1 727	1 277	4 134	5 449	4 822	15 725	11 769	1 641	1 238	3 708	5 183	3 956
Juni 1985	17 504	12 100	1 724	1 272	4 081	5 023	5 404	15 402	11 088	1 622	1 210	3 537	4 720	4 314
April 1986	17 562	12 119	1 698	1 266	4 217	4 938	5 443	15 402	11 057	1 594	1 207	3 630	4 625	4 345
März 1987	17 652	12 092	1 688	1 296	4 208	4 899	5 560	15 482	11 024	1 584	1 234	3 616	4 590	4 458
April 1988	17 840	12 232	1 685	1 324	4 419	4 804	5 608	15 635	11 114	1 579	1 259	3 776	4 501	4 521
Insgesamt														
Okt. 1957 ¹⁾	18 141	12 732	2 940	1 050	2 397	6 345	5 409	13 751	11 286	2 578	982	1 961	5 765	2 465
6. 6. 1961	19 460	13 848	2 874	1 499	4 199	6 775	5 612	14 664	12 164	2 501	3 518	6 145	2 500	2 981
April 1968	22 021	14 970	2 620	1 335	3 813	7 202	7 051	16 349	13 134	2 323	1 253	3 070	6 487	3 215
April 1969	22 287	15 103	2 576	1 346	3 972	7 209	7 183	16 480	13 228	2 282	1 262	3 199	6 486	3 252
27. 5. 1970	21 991	14 947	2 283	1 350	4 426	6 889	7 043	16 370	13 129	2 049	1 260	3 560	6 260	3 241
April 1971	22 852	15 258	2 370	1 331	4 351	7 205	7 594	16 815	13 369	2 118	1 240	3 493	6 518	3 446
April 1972	22 994	15 484	2 232	1 435	4 529	7 288	7 510	17 199	13 613	2 012	1 340	3 628	6 633	3 586
Mai 1973	23 233	15 499	2 225	1 435	4 581	7 257	7 734	17 312	13 633	2 007	1 336	3 670	6 629	3 678
April 1974	23 651	15 467	2 155	1 401	4 665	7 246	8 184	17 572	13 576	1 949	1 296	3 721	6 610	3 996
Mai 1975	23 722	15 026	2 092	1 424	4 786	6 725	8 696	17 562	13 184	1 905	1 317	3 807	6 154	4 378
Mai 1976	23 943	14 978	2 023	1 473	4 851	6 631	8 965	17 577	13 087	1 840	1 362	3 833	6 053	4 490
April 1977	24 165	15 106	2 010	1 482	4 937	6 676	9 059	17 699	13 164	1 827	1 360	3 887	6 089	4 535
April 1978	24 221	15 066	1 973	1 500	5 040	6 552	9 155	17 655	13 088	1 791	1 373	3 930	5 995	4 567
April 1979	24 486	15 208	1 988	1 481	5 180	6 559	9 278	17 749	13 147	1 802	1 347	4 018	5 980	4 602
April 1980	24 811	15 490	1 983	1 475	5 330	6 703	9 321	18 003	13 361	1 804	1 341	4 107	6 109	4 642
Mai 1981	25 100	15 543	1 928	1 483	5 421	6 710	9 557	18 126	13 366	1 752	1 348	4 146	6 121	4 760
April 1982	25 336	15 454	1 966	1 535	5 501	6 452	9 882	18 233	13 237	1 786	1 391	4 189	5 872	4 996
Juni 1985	26 367	15 508	2 027	1 574	5 756	6 152	10 859	18 510	12 920	1 817	1 396	4 186	5 521	5 590
April 1986	26 739	15 740	2 026	1 587	5 985	6 142	10 999	18 658	13 022	1 810	1 407	4 326	5 480	5 636
März 1987	27 006	15 815	2 016	1 628	6 039	6 132	11 191	18 864	13 063	1 805	1 445	4 335	5 478	5 801
April 1988	27 403	16 106	2 015	1 658	6 384	6 050	11 296	19 121	13 257	1 801	1 483	4 561	5 412	5 864

*) 1961 und 1970 Ergebnis der Volkszählung; sonst Ergebnis des Mikrozensus (1975 aus der EG-Arbeitskräftestichprobe). - 1957 bis 1969 und 1971 wohnberechtigte Bevölkerung, 1970 und ab 1972 Bevölkerung in Privathaushalten.

1) Ohne verheiratet getrenntlebende Bezugspersonen.

7 Lange Reihen
7.8 Privathaushalte nach monatlichem Haushaltsnettoeinkommen und Haushaltgröße ab 1967^{*)}
 1 000

Zeitpunkt	Ins- gesamt	Mit einem monatlichen Haushaltsnettoeinkommen von ... bis unter ... DM									Sonstige Haus- halte 1)
		unter 600	600 - 1 200	1 200 - 1 800	1 800 - 2 500	2 500 - 3 000	3 000 - 3 500	3 500 - 4 000	4 000 - 5 000	5 000 und mehr	

Einpersonenhaushalte

April 1967 ²⁾	5 161	3 441	1 204	106	47					362	
April 1972	6 014	2 409	2 649	508	105	67					276
Mai 1973	6 071	2 197	2 820	649	138	77					190
April 1974	6 431	1 932	3 169	804	198	91					236
Mai 1976	6 867	1 348	3 414	1 286	366	157					295
April 1977	7 062	1 158	3 376	1 587	453	191					297
April 1978	7 093	940	3 208	1 868	567	107	51	26	24	22	281
April 1979	7 353	876	3 149	2 092	700	139	69	32	28	27	239
April 1980	7 493	732	2 995	2 319	846	169	90	37	32	37	237
Mai 1981	7 730	692	2 905	2 430	1 002	201	100	43	33	45	276
April 1982	7 926	646	2 800	2 478	1 182	251	128	61	52	55	273
Juni 1985	8 863	532	2 585	2 734	1 568	331	180	81	77	79	694
April 1986	9 177	597	2 621	2 754	1 685	333	209	89	91	87	712
März 1987	9 354	571	2 571	2 790	1 839	377	225	98	92	100	690
April 1988	9 563	586	2 542	2 809	2 075	427	254	115	113	106	536

Mehrpersonenhaushalte

April 1967 ²⁾	15 696	4 275	8 290	1 150	603					1 377	
April 1972	16 980	567	5 027	5 374	3 067	1 730					1 216
Mai 1973	17 162	432	4 251	5 580	3 607	2 239					1 053
April 1974	17 221	334	3 610	5 393	4 067	2 770					1 048
Mai 1976	17 076	197	2 241	4 790	4 560	4 243					1 046
April 1977	17 103	157	1 771	4 600	4 727	4 822					1 026
April 1978	17 128	129	1 376	4 163	4 793	2 118	1 410	869	771	563	937
April 1979	17 133	101	1 111	3 705	4 725	2 323	1 632	991	964	698	883
April 1980	17 318	97	890	3 156	4 676	2 501	1 887	1 161	1 182	878	890
Mai 1981	17 370	83	798	2 763	4 602	2 550	2 030	1 255	1 323	1 034	931
April 1982	17 410	73	732	2 409	4 419	2 532	2 156	1 399	1 548	1 273	869
Juni 1985	17 504	112	701	1 985	4 229	2 237	2 107	1 270	1 510	1 342	2 011
April 1986	17 562	94	679	1 825	4 091	2 233	2 133	1 334	1 613	1 470	2 089
März 1987	17 652	86	665	1 700	4 012	2 247	2 204	1 364	1 710	1 643	2 021
April 1988	17 840	70	588	1 532	3 815	2 297	2 313	1 498	1 927	1 874	1 926

Insgesamt

April 1967 ²⁾	20 857	7 716	9 494	1 256	651					1 740	
April 1972	22 994	2 976	7 675	5 882	3 172	1 797					1 492
Mai 1973	23 233	2 629	7 071	6 230	3 744	2 317					1 243
April 1974	23 651	2 266	6 779	6 197	4 265	2 861					1 284
Mai 1976	23 943	1 544	5 656	6 075	4 926	4 400					1 341
April 1977	24 165	1 314	5 147	6 187	5 180	5 014					1 323
April 1978	24 221	1 069	4 583	6 031	5 360	2 225	1 461	895	795	584	1 217
April 1979	24 486	977	4 260	5 797	5 426	2 463	1 702	1 023	992	725	1 122
April 1980	24 811	828	3 884	5 475	5 522	2 670	1 977	1 198	1 214	915	1 127
Mai 1981	25 100	776	3 703	5 194	5 605	2 752	2 130	1 299	1 356	1 079	1 207
April 1982	25 336	720	3 532	4 887	5 600	2 783	2 284	1 460	1 601	1 327	1 142
Juni 1985	26 367	644	3 287	4 719	5 797	2 568	2 288	1 351	1 587	1 421	2 705
April 1986	26 739	691	3 300	4 579	5 776	2 566	2 342	1 423	1 704	1 557	2 801
März 1987	27 006	657	3 235	4 491	5 851	2 624	2 429	1 462	1 802	1 744	2 711
April 1988	27 403	656	3 129	4 341	5 890	2 724	2 567	1 613	2 040	1 980	2 462

^{*)} Ergebnis des Mikrozensus. - 1967 wohnberechtigte Bevölkerung, ab 1972 Bevölkerung in Privathaushalten.

wirt oder mithelfender Familienangehöriger ist sowie ohne Angabe.

1) Haushalte, deren Bezugsperson selbständiger Land-

2) Ohne Soldaten.

7 Lange Reihen
7.9 Privathaushalte, deren Bezugsperson Rentner ist, nach monatlichem
Haushaltsnettoeinkommen und Haushaltsgröße ab 1972*)
 1 000

Zeitpunkt	Ins- gesamt	Mit einem monatlichen Haushaltsnettoeinkommen von ... bis unter ... DM									Sonetige Haus- halte 1)
		unter 600	600 - 1 200	1 200 - 1 800	1 800 - 2 500	2 500 - 3 000	3 000 - 3 500	3 500 - 4 000	4 000 - 5 000	5 000 und mehr	
Einpersonenhaushalte											
April 1972	3 622	2 062	1 242	127	24					17	149
Mai 1973	3 763	1 929	1 511	168	35					20	101
April 1974	4 005	1 673	1 875	236	49					23	148
Mai 1976	4 321	1 105	2 395	482	118					40	180
April 1977	4 407	909	2 455	645	156					53	189
April 1978	4 378	728	2 410	806	205	33	14	6	5	5	167
April 1979	4 505	653	2 407	961	265	43	20	8	7	6	135
April 1980	4 512	535	2 341	1 079	322	48	23	10	9	7	138
Mai 1981	4 609	500	2 270	1 168	386	64	33	11	9	11	157
April 1982	4 668	440	2 159	1 274	470	83	38	19	14	13	158
Juni 1985	4 772	323	1 882	1 437	632	117	56	23	17	17	268
April 1986	4 849	340	1 866	1 451	649	114	58	27	22	18	303
März 1987	4 908	334	1 798	1 490	726	128	67	26	22	21	297
April 1988	5 013	326	1 721	1 569	812	154	77	31	24	23	276
Mehrpersonenhaushalte											
April 1972	3 874	464	1 758	841	386					173	252
Mai 1973	3 987	361	1 753	965	462					227	219
April 1974	4 106	277	1 677	1 083	542					292	236
Mai 1976	4 292	153	1 258	1 337	780					516	247
April 1977	4 327	118	1 055	1 399	893					607	255
April 1978	4 284	95	838	1 385	1 020	331	202	114	92	46	160
April 1979	4 348	77	723	1 335	1 090	378	241	137	122	68	177
April 1980	4 388	74	606	1 272	1 175	413	278	153	151	88	181
Mai 1981	4 385	60	528	1 194	1 200	457	304	173	166	107	195
April 1982	4 424	53	460	1 084	1 266	508	345	200	202	129	178
Juni 1985	4 659	58	399	973	1 302	493	383	205	220	147	479
April 1986	4 714	49	391	925	1 312	499	391	216	232	166	533
März 1987	4 814	48	375	887	1 350	541	419	222	257	185	529
April 1988	4 964	45	361	836	1 388	577	465	251	291	219	530
Insgesamt											
April 1972	7 496	2 526	3 001	969	410					190	401
Mai 1973	7 750	2 290	3 264	1 133	496					247	320
April 1974	8 111	1 950	3 552	1 319	592					315	384
Mai 1976	8 613	1 259	3 654	1 819	898					556	427
April 1977	8 734	1 027	3 510	2 044	1 049					660	444
April 1978	8 662	822	3 248	2 191	1 225	364	216	121	97	52	327
April 1979	8 852	730	3 130	2 296	1 355	420	261	146	129	73	312
April 1980	8 901	609	2 947	2 351	1 497	461	300	163	159	95	318
Mai 1981	8 993	560	2 799	2 362	1 586	520	337	184	175	118	352
April 1982	9 091	492	2 619	2 358	1 736	591	383	219	216	143	336
Juni 1985	9 431	381	2 281	2 410	1 935	610	439	227	238	164	747
April 1986	9 563	390	2 257	2 376	1 961	614	449	243	254	184	836
März 1987	9 722	382	2 173	2 377	2 077	669	486	249	279	205	826
April 1988	9 977	371	2 082	2 406	2 200	731	542	282	315	242	806

*) Ergebnis des Mikrozensus. - Bevölkerung in Privathaushalten.

1) Haushalte, deren Bezugsperson selbständiger Landwirt oder mithelfender Familienangehöriger ist sowie ohne Angabe.

7 Lange Reihen
7.10 Bevölkerung in Privathaushalten nach Familienstand ab 1972 *)
1 000

Zeitpunkt	Insgesamt						Darunter Frauen					
	insgesamt	ledig	verheiratet zusammenlebend	verheiratet getrenntlebend	verwitwet	geschieden	zusammen	ledig	verheiratet zusammenlebend	verheiratet getrenntlebend	verwitwet	geschieden
Einpersonenhaushalte												
April 1972 ...	6 014	1 943	x	377	3 130	564	4 273	1 098	x	94	2 736	346
Mai 1973 ...	6 071	1 915	x	357	3 220	579	4 379	1 102	x	95	2 826	356
April 1974 ...	6 431	2 051	x	386	3 365	629	4 582	1 182	x	92	2 924	383
Mai 1975 ...	6 554	2 126	x	358	3 437	634	4 684	1 241	x	96	2 965	381
Mai 1976 ...	6 867	2 249	x	359	3 537	722	4 872	1 294	x	95	3 062	421
April 1977 ...	7 062	2 375	x	333	3 604	750	4 975	1 341	x	94	3 113	426
April 1978 ...	7 093	2 427	x	348	3 584	735	4 995	1 360	x	109	3 097	430
April 1979 ...	7 353	2 561	x	353	3 677	761	5 158	1 407	x	115	3 188	448
April 1980 ...	7 493	2 680	x	376	3 668	770	5 195	1 439	x	121	3 183	453
Mai 1981 ...	7 730	2 815	x	390	3 710	814	5 340	1 503	x	127	3 231	479
April 1982 ...	7 926	2 932	x	423	3 720	850	5 419	1 556	x	142	3 228	493
Juni 1985 ...	8 863	3 474	x	497	3 833	1 059	5 755	1 738	x	158	3 279	581
April 1986 ...	9 177	3 771	x	510	3 815	1 081	5 921	1 869	x	163	3 296	594
März 1987 ...	9 354	3 892	x	527	3 815	1 120	5 971	1 910	x	168	3 288	606
April 1988 ...	9 563	4 060	x	502	3 837	1 164	6 077	1 959	x	167	3 311	640
Mehrpersonenhaushalte												
April 1972 ...	55 142	21 911	30 454	240	2 024	513	27 612	10 277	15 145	124	1 679	387
Mai 1973 ...	55 395	22 022	30 638	221	1 975	539	27 633	10 277	15 184	121	1 644	407
April 1974 ...	55 043	21 700	30 773	216	1 810	545	26 491	10 179	15 281	108	1 509	414
Mai 1975 ...	54 870	21 657	30 755	210	1 692	556	27 427	10 130	15 344	106	1 420	426
Mai 1976 ...	54 234	21 346	30 442	197	1 641	609	27 101	9 994	15 187	106	1 361	454
April 1977 ...	54 031	21 199	30 426	187	1 577	642	26 976	9 920	15 169	103	1 306	477
April 1978 ...	53 906	21 118	30 231	253	1 641	663	26 940	9 861	15 093	143	1 358	485
April 1979 ...	53 643	20 955	30 107	274	1 617	690	26 764	9 760	15 019	152	1 335	499
April 1980 ...	53 749	20 884	30 254	310	1 595	707	26 780	9 727	15 064	177	1 309	503
Mai 1981 ...	53 666	20 853	30 180	318	1 562	753	26 681	9 659	15 016	186	1 284	536
April 1982 ...	53 468	20 642	30 136	345	1 547	798	26 589	9 539	15 019	201	1 266	565
Juni 1985 ...	52 176	19 473	29 826	357	1 548	972	26 114	9 011	14 943	216	1 286	658
April 1986 ...	52 057	19 523	29 673	362	1 523	976	25 994	9 033	14 810	220	1 255	676
März 1987 ...	52 102	19 522	29 678	370	1 499	1 033	25 944	8 977	14 803	227	1 232	706
April 1988 ...	52 052	19 370	29 794	348	1 469	1 071	25 796	8 869	14 786	213	1 201	727
Insgesamt												
April 1972 ...	61 155	23 854	30 454	617	5 154	1 077	31 885	11 375	15 145	218	4 414	733
Mai 1973 ...	61 466	23 937	30 638	579	5 195	1 118	32 012	11 379	15 184	216	4 470	763
April 1974 ...	61 474	23 751	30 773	601	5 175	1 173	32 072	11 361	15 281	200	4 433	797
Mai 1975 ...	61 424	23 783	30 755	568	5 129	1 189	32 110	11 371	15 344	202	4 385	808
Mai 1976 ...	61 101	23 595	30 442	556	5 177	1 331	31 972	11 287	15 187	201	4 423	875
April 1977 ...	61 093	23 573	30 426	520	5 181	1 392	31 950	11 261	15 169	197	4 420	903
April 1978 ...	60 999	23 544	30 231	601	5 225	1 398	31 936	11 221	15 093	252	4 455	916
April 1979 ...	60 996	23 516	30 107	627	5 295	1 450	31 922	11 168	15 019	266	4 523	947
April 1980 ...	61 242	23 564	30 254	686	5 262	1 476	31 975	11 165	15 064	298	4 492	956
Mai 1981 ...	61 396	23 668	30 180	708	5 272	1 567	32 021	11 162	15 016	313	4 515	1 015
April 1982 ...	61 394	23 575	30 136	768	5 267	1 648	32 008	11 095	15 019	342	4 494	1 058
Juni 1985 ...	61 038	22 946	29 826	854	5 381	2 031	31 869	10 749	14 943	374	4 565	1 239
April 1986 ...	61 234	23 294	29 673	872	5 337	2 058	31 915	10 902	14 810	383	4 550	1 270
März 1987 ...	61 456	23 415	29 678	897	5 314	2 153	31 915	10 887	14 803	395	4 520	1 311
April 1988 ...	61 614	23 430	29 794	851	5 306	2 234	31 874	10 828	14 786	381	4 512	1 367

*) Ergebnis des Mikrozensus (1975 aus der EG-Arbeitskräfte-stichprobe).

7 Lange Reihen
7.11 Bevölkerung in Privathaushalten nach Altersgruppen ab 1972 *)
1 000

Zeitpunkt	Insgesamt	Davon im Alter von ... bis unter ... Jahren												
		unter 20	20 - 25	25 - 30	30 - 35	35 - 40	40 - 45	45 - 50	50 - 55	55 - 60	60 - 65	65 - 70	70 - 75	75 und mehr
Einpersonenhaushalte														
April 1972 ...	6 014	93	425	339	313	213	192	243	306	498	768	856	802	969
Mai 1973 ...	6 071	75	407	327	292	227	183	234	331	437	773	885	841	1 060
April 1974 ...	6 431	83	471	353	308	255	194	241	364	384	794	921	901	1 162
Mai 1975 ...	6 554	94	463	376	286	269	203	243	355	368	787	953	915	1 241
Mai 1976 ...	6 867	104	521	410	299	286	216	253	358	405	756	977	964	1 318
April 1977 ...	7 062	101	533	468	298	313	240	256	339	446	690	989	994	1 397
April 1978 ...	7 093	114	556	477	300	315	257	241	324	483	592	990	1 016	1 428
April 1979 ...	7 353	136	613	507	302	327	280	250	341	526	553	988	1 041	1 489
April 1980 ...	7 493	113	655	549	343	328	304	255	338	502	499	974	1 052	1 583
Mai 1981 ...	7 730	109	709	584	392	315	333	269	343	489	555	915	1 070	1 646
April 1982 ...	7 926	111	728	637	421	303	358	302	342	485	613	847	1 093	1 688
Juni 1985 ...	8 863	129	876	837	529	375	402	437	373	492	742	662	1 109	1 903
April 1986 ...	9 177	123	956	927	575	418	401	456	389	476	721	730	1 031	1 975
März 1987 ...	9 354	104	940	1 001	603	457	389	489	418	468	671	807	941	2 066
April 1988 ...	9 563	103	971	1 062	642	466	383	491	459	469	666	878	824	2 150
Mehrpersonenhaushalte														
April 1972 ...	55 142	18 169	3 734	3 331	4 668	4 022	3 746	3 552	2 849	2 633	2 911	2 410	1 610	1 506
Mai 1973 ...	55 395	18 132	3 767	3 326	4 493	4 285	3 724	3 579	3 203	2 313	2 914	2 448	1 670	1 542
April 1974 ...	55 043	17 862	3 718	3 321	4 332	4 494	3 640	3 646	3 460	2 046	2 882	2 433	1 683	1 527
Mai 1975 ...	54 870	17 823	3 663	3 384	3 954	4 697	3 707	3 681	3 438	2 073	2 854	2 418	1 674	1 504
Mai 1976 ...	54 234	17 451	3 641	3 547	3 563	4 658	3 777	3 706	3 399	2 311	2 567	2 375	1 705	1 535
April 1977 ...	54 031	17 175	3 693	3 565	3 401	4 682	3 941	3 671	3 365	2 610	2 312	2 343	1 715	1 557
April 1978 ...	53 906	16 858	3 758	3 566	3 335	4 512	4 163	3 625	3 421	2 931	2 013	2 361	1 708	1 655
April 1979 ...	53 643	16 668	3 780	3 485	3 331	4 337	4 352	3 554	3 484	3 113	1 810	2 335	1 722	1 673
April 1980 ...	53 749	16 286	3 870	3 450	3 438	3 987	4 615	3 627	3 569	3 163	1 846	2 332	1 794	1 774
Mai 1981 ...	53 666	16 026	4 033	3 442	3 637	3 605	4 655	3 757	3 576	3 153	2 070	2 119	1 782	1 811
April 1982 ...	53 468	15 585	4 111	3 442	3 652	3 441	4 649	3 951	3 543	3 159	2 337	1 934	1 791	1 876
Juni 1985 ...	52 176	13 701	4 343	3 728	3 651	3 439	3 815	4 447	3 466	3 347	2 837	1 554	1 815	2 032
April 1986 ...	52 057	13 450	4 410	3 843	3 636	3 674	3 470	4 455	3 569	3 332	2 795	1 735	1 633	2 056
März 1987 ...	52 102	13 024	4 517	3 964	3 691	3 709	3 315	4 471	3 729	3 302	2 826	1 976	1 476	2 104
April 1988 ...	52 052	12 762	4 460	4 104	3 760	3 708	3 273	4 297	3 942	3 236	2 872	2 202	1 306	2 130
Insgesamt														
April 1972 ...	61 155	18 262	4 159	3 669	4 981	4 235	3 938	3 795	3 155	3 131	3 678	3 266	2 411	2 475
Mai 1973 ...	61 466	18 207	4 174	3 652	4 785	4 512	3 907	3 813	3 533	2 750	3 687	3 333	2 511	2 602
April 1974 ...	61 474	17 945	4 188	3 675	4 640	4 749	3 834	3 887	3 825	2 429	3 676	3 355	2 583	2 689
Mai 1975 ...	61 424	17 917	4 126	3 761	4 240	4 965	3 910	3 924	3 793	2 442	3 641	3 371	2 589	2 745
Mai 1976 ...	61 101	17 556	4 162	3 957	3 862	4 944	3 993	3 958	3 757	2 716	3 323	3 351	2 668	2 853
April 1977 ...	61 093	17 276	4 226	4 032	3 699	4 995	4 180	3 927	3 704	3 056	3 003	3 333	2 709	2 954
April 1978 ...	60 999	16 972	4 313	4 044	3 636	4 827	4 420	3 866	3 745	3 414	2 606	3 351	2 724	3 083
April 1979 ...	60 996	16 804	4 393	3 992	3 633	4 664	4 632	3 803	3 825	3 639	2 363	3 323	2 764	3 162
April 1980 ...	61 242	16 398	4 525	3 999	3 780	4 315	4 919	3 882	3 907	3 665	2 345	3 306	2 846	3 356
Mai 1981 ...	61 396	16 136	4 741	4 026	4 030	3 920	4 988	4 026	3 919	3 642	2 625	3 034	2 853	3 457
April 1982 ...	61 394	15 696	4 839	4 079	4 072	3 744	5 006	4 253	3 885	3 644	2 950	2 781	2 884	3 563
Juni 1985 ...	61 038	13 829	5 219	4 566	4 180	3 814	4 217	4 883	3 838	3 838	3 579	2 216	2 924	3 935
April 1986 ...	61 234	13 572	5 366	4 770	4 210	4 093	3 870	4 912	3 957	3 808	3 515	2 466	2 664	4 031
März 1987 ...	61 456	13 128	5 456	4 965	4 294	4 166	3 703	4 961	4 146	3 770	3 498	2 784	2 416	4 170
April 1988 ...	61 614	12 865	5 431	5 165	4 403	4 173	3 656	4 788	4 401	3 705	3 538	3 080	2 130	4 280

*) Ergebnis des Mikrozensus (1975 aus der EG-Arbeitskräfte-stichprobe).

7 Lange Reihen

7.12 Bevölkerung in Privathaushalten nach Altersgruppen und Familienstand ab 1972*)

7.12.1 Insgesamt

1 000

Zeitpunkt	Insgesamt	Davon im Alter von ... bis unter ... Jahren												
		unter 20	20 - 25	25 - 30	30 - 35	35 - 40	40 - 45	45 - 50	50 - 55	55 - 60	60 - 65	65 - 70	70 - 75	75 und mehr
Ledig														
April 1972 ...	23 854	18 089	2 408	797	550	317	248	260	194	189	221	230	168	182
Mai 1973 ...	23 937	18 054	2 502	805	535	345	241	248	226	163	222	223	177	196
April 1974 ...	23 751	17 801	2 550	831	503	362	236	255	248	144	217	222	185	197
Mai 1975 ...	23 783	17 768	2 575	882	457	384	248	247	252	145	206	219	193	209
Mai 1976 ...	23 595	17 415	2 692	965	433	384	247	236	241	167	189	213	198	217
April 1977 ...	23 573	17 150	2 814	1 073	429	395	262	235	234	190	167	202	193	230
April 1978 ...	23 544	16 848	2 958	1 153	450	401	293	225	223	208	152	198	189	245
April 1979 ...	23 516	16 679	3 043	1 182	469	399	306	234	222	227	138	194	180	244
April 1980 ...	23 564	16 296	3 283	1 291	525	385	337	230	225	234	142	188	170	261
Mai 1981 ...	23 668	16 037	3 512	1 368	594	353	346	249	217	233	157	179	167	257
April 1982 ...	23 575	15 617	3 666	1 477	646	340	357	253	221	231	181	161	169	257
Juni 1985 ...	22 946	13 764	4 147	1 928	799	425	332	320	224	228	230	126	163	262
April 1986 ...	23 294	13 523	4 341	2 164	884	480	315	334	241	222	224	153	147	267
März 1987 ...	23 415	13 082	4 534	2 383	958	521	324	354	253	216	212	174	134	269
April 1988 ...	23 430	12 816	4 564	2 528	1 037	545	317	352	271	216	209	190	116	268
Verheiratet zusammenlebend														
April 1972 ...	30 454	160	1 649	2 714	4 192	3 683	3 452	3 214	2 536	2 287	2 501	2 016	1 237	812
Mai 1973 ...	30 638	143	1 582	2 693	4 018	3 921	3 431	3 256	2 848	2 020	2 518	2 061	1 301	845
April 1974 ...	30 773	135	1 550	2 677	3 881	4 110	3 350	3 324	3 109	1 814	2 512	2 071	1 348	893
Mai 1975 ...	30 755	138	1 469	2 710	3 539	4 293	3 410	3 376	3 100	1 849	2 509	2 081	1 355	925
Mai 1976 ...	30 442	132	1 387	2 803	3 191	4 242	3 476	3 406	3 085	2 063	2 267	2 041	1 395	956
April 1977 ...	30 426	119	1 333	2 770	3 029	4 272	3 619	3 389	3 065	2 342	2 056	2 032	1 415	986
April 1978 ...	30 231	116	1 272	2 703	2 942	4 073	3 802	3 335	3 119	2 630	1 771	2 037	1 402	1 030
April 1979 ...	30 107	114	1 264	2 619	2 915	3 910	3 965	3 250	3 185	2 797	1 600	2 022	1 413	1 054
April 1980 ...	30 254	94	1 157	2 516	2 990	3 577	4 190	3 311	3 268	2 858	1 641	2 028	1 487	1 137
Mai 1981 ...	30 180	91	1 141	2 455	3 137	3 226	4 219	3 423	3 270	2 850	1 852	1 846	1 483	1 187
April 1982 ...	30 136	71	1 087	2 391	3 114	3 055	4 190	3 599	3 240	2 866	2 095	1 678	1 494	1 256
Juni 1985 ...	29 826	58	986	2 400	3 026	2 988	3 384	4 002	3 144	3 041	2 547	1 364	1 525	1 360
April 1986 ...	29 673	42	932	2 374	2 989	3 178	3 077	3 991	3 237	3 029	2 522	1 526	1 383	1 395
März 1987 ...	29 678	39	836	2 350	2 989	3 196	2 918	3 981	3 379	3 006	2 560	1 747	1 250	1 427
April 1988 ...	29 794	42	790	2 408	3 031	3 185	2 871	3 817	3 569	2 941	2 604	1 954	1 112	1 472
Verheiratet getrenntlebend														
April 1972 ...	617	11	62	67	88	82	64	55	43	40	46	29	18	13
Mai 1973 ...	579	9	49	62	77	78	62	52	43	36	45	33	19	15
April 1974 ...	601	7	51	67	89	91	67	52	48	26	41	31	18	13
Mai 1975 ...	568	/	43	61	82	84	63	50	46	26	37	33	20	14
Mai 1976 ...	556	7	39	63	68	83	65	55	48	34	31	30	18	16
April 1977 ...	520	5	34	54	59	78	66	47	48	33	31	31	16	17
April 1978 ...	601	7	45	66	70	93	74	58	48	39	28	35	22	17
April 1979 ...	627	9	49	72	76	93	86	60	53	42	21	30	21	16
April 1980 ...	686	7	52	79	89	98	96	70	53	45	24	29	22	22
Mai 1981 ...	708	7	56	86	96	97	103	75	54	41	26	24	21	22
April 1982 ...	768	8	53	88	97	101	116	91	61	42	33	28	25	25
Juni 1985 ...	854	5	49	88	102	107	123	124	82	55	45	22	27	25
April 1986 ...	872	6	57	93	101	109	117	131	86	57	42	21	25	28
März 1987 ...	897	5	56	95	105	115	111	133	92	57	45	32	22	29
April 1988 ...	851	5	52	91	99	104	104	122	99	59	43	31	16	28
Verwitwet														
April 1972 ...	5 154	/	/	9	22	41	69	150	274	509	799	907	940	1 429
Mai 1973 ...	5 195	/	/	10	22	43	67	139	292	437	788	931	959	1 503
April 1974 ...	5 175	/	/	8	22	45	67	131	293	360	792	941	974	1 540
Mai 1975 ...	5 129	/	/	/	19	42	70	127	270	335	784	955	967	1 551
Mai 1976 ...	5 177	/	/	/	9	19	46	65	122	253	354	731	969	1 612
April 1977 ...	5 181	/	/	/	10	19	44	69	121	228	388	646	966	1 627
April 1978 ...	5 225	/	/	/	10	19	45	74	114	224	415	567	976	1 042
April 1979 ...	5 295	/	/	/	10	17	43	75	118	224	440	517	976	1 081
April 1980 ...	5 262	/	/	/	11	16	39	77	120	221	395	451	961	1 090
Mai 1981 ...	5 272	/	/	/	10	19	36	77	114	219	377	493	891	1 106
April 1982 ...	5 267	/	/	/	10	20	31	77	116	210	362	534	825	1 118
Juni 1985 ...	5 381	/	/	/	8	22	31	63	130	196	355	627	825	1 120
April 1986 ...	5 337	/	/	/	9	20	34	60	135	193	340	585	875	1 077
März 1987 ...	5 314	/	/	/	9	20	32	52	129	191	330	543	725	928
April 1988 ...	5 306	/	/	/	8	17	31	50	123	202	312	543	788	818
Geschieden														
April 1972 ...	1 077	/	35	82	129	111	106	117	108	107	111	84	48	40
Mai 1973 ...	1 118	/	36	83	133	125	107	117	124	95	115	85	55	43
April 1974 ...	1 173	/	35	92	146	142	114	125	127	86	114	89	58	46
Mai 1975 ...	1 189	/	36	101	143	163	119	124	126	87	106	83	55	46
Mai 1976 ...	1 331	/	41	117	151	189	141	139	132	99	106	98	63	52
April 1977 ...	1 392	/	43	125	163	206	164	135	129	104	102	102	65	54
April 1978 ...	1 398	/	34	112	155	215	175	133	131	122	88	105	70	56
April 1979 ...	1 450	/	33	111	157	220	201	141	141	133	87	101	69	56
April 1980 ...	1 476	/	29	102	161	216	219	152	140	134	87	99	76	60
Mai 1981 ...	1 567	/	29	108	183	208	243	165	159	140	97	95	76	64
April 1982 ...	1 648	/	30	112	184	217	267	194	153	142	107	88	78	65
Juni 1985 ...	2 031	/	34	141	230	263	315	307	192	161	131	79	90	87
April 1986 ...	2 058	/	33	130	217	292	301	322	201	160	142	91	82	87
März 1987 ...	2 153	/	28	128	222	303	299	363	232	162	138	106	82	91
April 1988 ...	2 234	/	23	130	219	308	314	374	260	178	139	118	68	103
Insgesamt														
April 1972 ...	61 155	18 262	4 159	3 669	4 981	4 235	3 938	3 795	3 155	3 131	3 678	3 266	2 411	2 475
Mai 1973 ...	61 466	18 207	4 174	3 652	4 785	4 512	3 907	3 813	3 533	2 750	3 687	3 333	2 511	2 601
April 1974 ...	61 474	17 945	4 188	3 675	4 640	4 749	3 834	3 887	3 825	2 429	3 676	3 355	2 583	2 689
Mai 1975 ...	61 424	17 917	4 126	3 761	4 240	4 965	3 910	3 924	3 793	2 442	3 641	3 371		

7 Lange Reihen
7.12 Bevölkerung in Privathaushalten nach Altersgruppen und Familienstand ab 1972^{*)}

7.12.2 Männlich

1 000

Zeitpunkt	Insgesamt	Davon im Alter von ... bis unter ... Jahren												
		unter 20	20 - 25	25 - 30	30 - 35	35 - 40	40 - 45	45 - 50	50 - 55	55 - 60	60 - 65	65 - 70	70 - 75	75 und mehr
		Ledig												
April 1972 ...	12 479	9 341	1 562	577	377	185	110	66	47	48	56	55	31	25
Mai 1973 ...	12 558	9 338	1 609	581	376	208	114	70	53	40	54	53	35	26
April 1974 ...	12 390	9 164	1 599	600	353	229	118	79	54	35	51	48	35	26
Mai 1975 ...	12 412	9 159	1 592	626	325	254	128	90	49	31	47	46	36	29
Mai 1976 ...	12 308	8 958	1 647	681	303	250	133	91	48	36	42	49	37	33
April 1977 ...	12 312	8 809	1 701	738	297	265	151	102	57	40	37	44	38	34
April 1978 ...	12 324	8 650	1 779	778	315	273	172	104	62	44	31	43	38	36
April 1979 ...	12 348	8 562	1 822	808	328	271	187	113	67	44	29	41	37	40
April 1980 ...	12 399	8 366	1 935	866	367	264	209	116	81	52	28	40	31	43
Mai 1981 ...	12 506	8 267	2 034	920	412	243	221	132	87	51	32	38	28	42
April 1982 ...	12 480	8 045	2 120	975	448	230	231	141	94	57	33	32	33	39
Juni 1985 ...	12 197	7 049	2 321	1 240	530	288	214	205	115	83	52	24	32	44
April 1986 ...	12 392	6 922	2 387	1 382	585	323	210	216	129	88	52	27	29	43
März 1987 ...	12 528	6 705	2 517	1 506	624	342	215	230	145	88	55	31	25	44
April 1988 ...	12 602	6 592	2 532	1 587	675	365	214	229	158	95	59	34	20	41
Verheiratet zusammenlebend														
April 1972 ...	15 309	9	520	1 235	2 083	1 897	1 813	1 533	1 224	1 178	1 351	1 167	765	535
Mai 1973 ...	15 454	10	494	1 224	1 979	2 026	1 807	1 599	1 366	1 044	1 351	1 190	802	563
April 1974 ...	15 492	8	476	1 211	1 931	2 101	1 754	1 677	1 477	914	1 352	1 172	834	587
Mai 1975 ...	15 411	12	441	1 207	1 735	2 181	1 761	1 751	1 468	906	1 346	1 162	838	605
Mai 1976 ...	15 255	13	415	1 242	1 553	2 149	1 794	1 775	1 471	1 016	1 198	1 141	855	631
April 1977 ...	15 257	12	395	1 207	1 483	2 152	1 872	1 776	1 480	1 147	1 089	1 135	860	649
April 1978 ...	15 139	12	378	1 169	1 431	2 031	1 965	1 740	1 532	1 286	931	1 147	843	675
April 1979 ...	15 089	14	380	1 126	1 414	1 949	2 046	1 697	1 606	1 348	839	1 128	846	697
April 1980 ...	15 190	13	343	1 066	1 440	1 790	2 146	1 730	1 693	1 376	844	1 112	881	757
Mai 1981 ...	15 164	15	347	1 041	1 498	1 605	2 150	1 791	1 717	1 376	951	1 014	870	789
April 1982 ...	15 118	10	324	1 009	1 482	1 517	2 101	1 872	1 725	1 398	1 064	911	878	827
Juni 1985 ...	14 884	8	290	995	1 426	1 463	1 681	2 044	1 632	1 587	1 254	727	879	900
April 1986 ...	14 864	/	273	974	1 409	1 562	1 541	2 028	1 685	1 615	1 248	804	806	915
März 1987 ...	14 875	/	242	963	1 408	1 556	1 466	2 021	1 743	1 616	1 280	908	725	942
April 1988 ...	15 008	5	236	986	1 436	1 570	1 466	1 937	1 852	1 576	1 340	1 013	644	969
Verheiratet getrenntlebend														
April 1972 ...	399	/	30	47	68	70	49	37	23	19	25	16	9	5
Mai 1973 ...	362	/	22	44	58	62	49	32	23	18	22	15	11	6
April 1974 ...	401	/	26	48	72	74	52	37	28	12	19	14	10	6
Mai 1975 ...	366	/	20	42	64	68	50	33	27	13	16	15	/	/
Mai 1976 ...	355	/	19	42	53	63	49	37	28	17	16	13	9	7
April 1977 ...	322	/	14	32	43	59	51	32	30	17	14	15	7	8
April 1978 ...	349	/	16	36	45	65	52	39	30	20	12	16	10	7
April 1979 ...	361	/	20	36	45	61	57	41	34	23	10	15	10	8
April 1980 ...	388	/	17	41	49	62	66	48	34	24	10	14	11	11
Mai 1981 ...	395	/	19	43	51	61	67	52	35	22	12	11	10	11
April 1982 ...	426	/	16	43	53	62	74	64	38	23	16	11	13	11
Juni 1985 ...	480	/	17	38	50	61	79	84	56	35	22	10	14	12
April 1986 ...	489	/	24	39	54	58	74	83	59	37	21	10	12	15
März 1987 ...	503	/	23	44	53	65	69	84	62	37	24	16	11	14
April 1988 ...	470	/	21	39	47	56	64	77	65	38	25	17	8	13
Verwitwet														
April 1972 ...	740	/	/	/	/	6	10	15	17	35	76	129	156	288
Mai 1973 ...	724	/	/	/	/	7	9	16	20	31	67	114	156	297
April 1974 ...	742	/	/	/	/	9	11	17	24	27	66	122	161	300
Mai 1975 ...	744	/	/	/	/	/	12	19	23	27	66	127	161	295
Mai 1976 ...	755	/	/	/	/	9	11	17	25	32	66	119	163	306
April 1977 ...	762	/	/	/	/	8	12	19	25	35	56	113	164	323
April 1978 ...	770	/	/	/	/	10	12	21	27	41	53	112	156	332
April 1979 ...	772	/	/	/	/	9	15	21	29	47	45	115	149	336
April 1980 ...	770	/	/	/	/	8	14	21	38	45	41	109	148	340
Mai 1981 ...	758	/	/	/	/	9	16	20	40	46	46	96	140	338
April 1982 ...	773	/	/	/	/	7	16	20	37	50	57	88	149	343
Juni 1985 ...	816	/	/	/	/	6	14	22	35	62	79	79	143	372
April 1986 ...	787	/	/	/	/	/	13	26	34	63	75	71	123	371
März 1987 ...	794	/	/	/	/	5	10	26	33	62	76	81	112	382
April 1988 ...	794	/	/	/	/	5	10	29	34	61	81	90	97	382
Geschieden														
April 1972 ...	344	/	7	28	53	44	37	34	26	31	33	28	14	9
Mai 1973 ...	355	/	7	29	53	48	38	37	32	25	33	28	16	10
April 1974 ...	377	/	7	27	61	58	42	40	32	22	33	29	17	10
Mai 1975 ...	382	/	7	28	58	67	45	40	35	20	30	26	16	11
Mai 1976 ...	456	/	7	38	62	81	60	55	38	26	33	29	19	9
April 1977 ...	490	/	8	45	65	85	70	56	42	28	29	32	19	10
April 1978 ...	482	/	6	36	60	89	74	56	43	34	23	31	21	10
April 1979 ...	504	/	6	33	59	89	89	58	46	38	26	29	19	12
April 1980 ...	520	/	7	32	60	90	93	65	52	38	23	26	22	14
Mai 1981 ...	552	/	6	32	70	86	100	73	63	40	25	23	20	13
April 1982 ...	590	/	6	33	75	93	113	86	63	42	25	20	21	14
Juni 1985 ...	792	/	9	43	88	112	144	138	89	63	38	24	23	22
April 1986 ...	788	/	8	39	85	119	135	143	90	65	39	26	19	19
März 1987 ...	842	/	6	40	87	125	131	164	108	68	47	28	20	19
April 1988 ...	867	/	/	42	79	126	135	168	119	76	47	30	16	23
Insgesamt														
April 1972 ...	29 270	9 352	2 120	1 889	2 586	2 202	2 019	1 684	1 337	1 311	1 540	1 394	974	862
Mai 1973 ...	29 454	9 350	2 132	1 879	2 469	2 351	2 017	1 754	1 494	1 158	1 527	1 400	1 020	903
April 1974 ...	29 402	9 173	2 109	1 887	2 421	2 470	1 976	1 850	1 615	1 008	1 521	1 385	1 058	929
Mai 1975 ...	29 313	9 174	2 059	1 905	2 185	2 577	1 996	1 932	1 602	997	1 505	1 376	1 060	946
Mai 1976 ...	29 129	8 973	2 089	2 005	1 976	2 553	2 046	1 975	1 610	1 127	1 355	1 352	1 082	977
April 1977 ...	29 142	8 823	2 118	2 024	1 892	2 569	2 155	1 985	1 633	1 267	1 226	1 340	1 088	1 023
April 1978 ...	29 063	8 664	2 179	2 021	1 854	2 466	2 276	1 959	1 694	1 423	1 051	1 348	1 069	1 059
April 1979 ...	29 074	8 578	2 229	2 004	1 849	2 378	2 394	1 931	1 782	1 499	949	1 328	1 061	1 093
April 1980 ...	29 267	8 380	2 303	2 008	1 918	2 214	2 528	1 980	1 897	1 534	946	1 302	1 093	1 164
Mai 1981 ...	29 375	8 284	2 406	2 038	2 034	2 003	2 554	2 068	1 943	1 535	1 066	1 182	1 068	1 193
April 1982 ...	29 386	8 058	2 467	2 061	2 062	1 909	2 536	2 183	1 957	1 570	1 194	1 062	1 093	1 233
Juni 1985 ...	29 169	7 059	2 638	2 317	2 097	1 929	2 132	2 491	1 927	1 831	1 445	864	1 090	1 350
April 1986 ...	29 319	6 929	2 693	2 438	2 136	2 066	1 973	2 497	1 997	1 868	1 435	937	989	1 362
März 1987 ...	29 541	6 712	2 788	2 554	2 175	2 093	1 891	2 526	2 091	1 871	1 483	1 063	893	1 401
April 1988 ...	29 741	6 600	2 795	2 656	2 240	2 122	1 869	2 440	2 227	1 845	1 551	1 183	785	1 427

7 Lange Reihen

7.12 Bevölkerung in Privathaushalten nach Altersgruppen und Familienstand ab 1972*)

7.12.3 Weiblich
1 000

Zeitpunkt	Insgesamt	Davon im Alter von ... bis unter ... Jahren													
		unter 20	20 - 25	25 - 30	30 - 35	35 - 40	40 - 45	45 - 50	50 - 55	55 - 60	60 - 65	65 - 70	70 - 75	75 und mehr	
Ledig															
April 1972 ...	11 375	8 749	847	220	173	132	138	194	148	141	166	175	137	157	
Mai 1973 ...	11 379	8 716	894	223	159	137	127	178	173	123	168	170	143	170	
April 1974 ...	11 361	8 637	951	231	150	133	118	176	194	110	167	174	150	171	
Mai 1975 ...	11 371	8 609	983	256	132	130	120	157	203	113	159	172	157	180	
Mai 1976 ...	11 287	8 457	1 045	283	130	133	114	145	192	130	147	165	161	185	
April 1977 ...	11 261	8 341	1 114	335	132	129	111	133	178	150	131	158	155	196	
April 1978 ...	11 221	8 198	1 179	375	135	129	123	121	160	165	121	155	151	210	
April 1979 ...	11 168	8 117	1 221	374	141	128	119	121	155	183	109	153	143	204	
April 1980 ...	11 165	7 930	1 348	425	158	121	128	113	144	182	113	148	139	218	
Mai 1981 ...	11 162	7 770	1 478	448	182	111	125	117	130	182	125	141	139	215	
April 1982 ...	11 095	7 571	1 546	503	198	109	125	112	127	174	148	129	136	217	
Juni 1985 ...	10 749	6 715	1 826	688	269	138	118	115	108	144	178	102	130	218	
April 1986 ...	10 902	6 601	1 954	782	299	156	105	118	112	134	172	126	118	224	
März 1987 ...	10 887	6 377	2 018	877	334	179	108	124	108	128	156	143	109	225	
April 1988 ...	10 828	6 224	2 031	941	362	180	103	123	113	121	151	157	96	226	
Verheiratet zusammenlebend															
April 1972 ...	15 145	151	1 129	1 479	2 110	1 796	1 639	1 681	1 312	1 109	1 150	849	472	277	
Mai 1973 ...	15 184	134	1 089	1 470	2 040	1 895	1 624	1 657	1 482	975	1 167	871	498	282	
April 1974 ...	15 281	127	1 074	1 466	1 950	2 009	1 596	1 647	1 633	900	1 160	899	514	306	
Mai 1975 ...	15 344	127	1 028	1 503	1 804	2 112	1 649	1 626	1 633	943	1 163	918	517	320	
Mai 1976 ...	15 187	118	972	1 561	1 638	2 093	1 682	1 631	1 613	1 047	1 068	900	540	325	
April 1977 ...	15 169	107	938	1 563	1 546	2 120	1 748	1 612	1 585	1 195	967	896	555	337	
April 1978 ...	15 093	104	894	1 534	1 511	2 042	1 837	1 595	1 587	1 344	840	891	559	355	
April 1979 ...	15 019	101	884	1 494	1 501	1 962	1 919	1 553	1 579	1 449	761	894	568	357	
April 1980 ...	15 064	82	814	1 450	1 550	1 787	2 044	1 581	1 575	1 482	797	916	606	380	
Mai 1981 ...	15 016	76	794	1 414	1 639	1 621	2 069	1 632	1 553	1 474	902	832	613	398	
April 1982 ...	15 019	60	763	1 383	1 632	1 538	2 088	1 727	1 515	1 468	1 031	767	616	430	
Juni 1985 ...	14 943	50	696	1 406	1 601	1 525	1 703	1 959	1 512	1 454	1 293	637	647	461	
April 1986 ...	14 810	38	658	1 400	1 580	1 616	1 537	1 962	1 551	1 414	1 275	723	577	480	
April 1987 ...	14 803	34	594	1 387	1 581	1 640	1 452	1 960	1 636	1 390	1 280	839	525	485	
März 1987 ...	14 803	34	594	1 387	1 581	1 640	1 452	1 960	1 636	1 390	1 280	839	525	485	
April 1988 ...	14 786	37	554	1 423	1 595	1 615	1 425	1 880	1 717	1 365	1 264	941	468	504	
Verheiratet getrenntlebend															
April 1972 ...	218	9	32	20	19	12	14	18	21	22	21	14	9	8	
Mai 1973 ...	216	7	27	18	17	16	13	20	20	18	23	18	8	9	
April 1974 ...	200	5	25	19	17	18	15	15	20	14	22	17	8	7	
Mai 1975 ...	202	5	23	18	18	16	13	18	19	14	21	19	/	/	
Mai 1976 ...	201	5	20	21	15	20	16	18	20	17	15	16	10	9	
April 1977 ...	197	19	22	16	16	15	16	16	18	16	17	17	9	9	
April 1978 ...	197	19	21	16	16	15	16	16	18	16	17	17	9	9	
April 1979 ...	252	6	29	31	22	25	28	22	19	19	19	15	18	12	
April 1980 ...	266	7	29	36	32	32	29	19	20	19	11	15	12	8	
April 1981 ...	298	6	34	38	40	36	30	22	19	21	14	15	12	11	
Mai 1981 ...	313	6	37	44	45	37	36	24	19	19	13	13	11	11	
April 1982 ...	342	5	36	45	45	40	43	27	23	20	17	17	12	13	
Juni 1985 ...	374	5	32	51	52	46	44	41	26	19	22	12	13	13	
April 1986 ...	383	5	33	54	47	52	43	48	27	20	21	11	12	13	
März 1987 ...	395	5	33	52	53	50	42	49	30	19	20	16	12	15	
April 1988 ...	381	5	31	52	52	49	40	46	34	21	19	14	7	15	
Verwitwet															
April 1972 ...	4 414	8	8	18	17	35	59	135	257	473	723	778	784	1 141	
Mai 1973 ...	4 470	8	8	17	17	36	58	124	272	406	721	817	803	1 206	
April 1974 ...	4 433	7	7	17	17	36	56	115	269	333	726	819	817	1 240	
Mai 1975 ...	4 385	7	7	16	16	34	58	108	246	308	718	828	806	1 256	
Mai 1976 ...	4 420	7	7	15	15	36	55	104	229	322	665	850	831	1 305	
April 1977 ...	4 420	8	8	16	16	36	57	102	203	353	589	852	857	1 344	
April 1978 ...	4 455	8	8	15	15	36	61	93	197	374	514	865	886	1 402	
April 1979 ...	4 523	8	8	14	14	34	60	97	195	393	472	861	932	1 456	
April 1980 ...	4 492	9	9	13	13	31	63	99	183	350	410	852	943	1 537	
Mai 1981 ...	4 515	8	8	15	15	28	61	94	179	331	447	794	967	1 589	
April 1982 ...	4 494	8	8	17	17	24	60	96	171	313	478	737	969	1 618	
Juni 1985 ...	4 565	7	7	19	19	25	49	108	161	293	549	545	977	1 829	
April 1986 ...	4 550	6	6	17	17	30	47	109	159	277	510	604	904	1 884	
April 1987 ...	4 520	7	7	17	17	27	42	103	158	267	468	644	816	1 972	
März 1987 ...	4 520	7	7	17	17	27	42	103	158	267	468	644	816	1 972	
April 1988 ...	4 512	6	6	14	14	26	41	94	169	251	462	698	722	2 028	
Geschieden															
April 1972 ...	733	28	54	76	67	67	69	82	81	76	78	57	34	30	
Mai 1973 ...	763	29	54	61	77	77	69	80	93	69	82	57	39	33	
April 1974 ...	797	28	65	85	84	84	72	85	94	65	81	60	41	36	
Mai 1975 ...	808	30	73	85	96	96	74	84	91	67	76	57	40	35	
Mai 1976 ...	875	34	79	89	108	81	85	94	94	74	73	69	44	43	
April 1977 ...	903	34	81	98	121	94	79	88	88	76	73	70	45	44	
April 1978 ...	916	29	76	95	126	101	77	88	88	89	65	75	49	46	
April 1979 ...	947	28	78	98	131	112	82	95	95	96	61	72	50	44	
April 1980 ...	956	22	70	101	126	126	87	89	89	96	64	73	54	47	
Mai 1981 ...	1 015	23	76	113	122	143	91	96	101	72	72	72	56	51	
April 1982 ...	1 058	24	79	119	124	154	109	90	100	82	69	57	51	51	
Juni 1985 ...	1 239	24	97	143	151	171	169	103	98	93	56	67	65	65	
April 1986 ...	1 270	25	90	132	173	165	178	110	94	104	65	63	63	68	
April 1987 ...	1 311	23	88	135	178	168	199	124	94	91	79	61	72	72	
März 1987 ...	1 311	23	88	135	178	168	199	124	94	91	79	61	72	72	
April 1988 ...	1 367	19	88	139	182	179	206	141	102	92	87	52	61	80	
Insgesamt															
April 1972 ...	31 885	8 910	2 039	1 780	2 395	2 033	1 919	2 111	1 818	1 820	2 138	1 872	1 437	1 614	
Mai 1973 ...	32 012	8 857	2 041	1 773	2 315	2 161	1 890	2 059	2 040	1 591	2 161	1 933	1 491	1 699	
April 1974 ...	32 072	8 772	2 080	1 788	2 219	2 280	1 857	2 037	2 210	1 421	2 155	1 969	1 526	1 760	
Mai 1975 ...	32 110	8 743	2 067	1 856	2 055	2 389	1 914	1 992	2 191	1 445	2 136	1 995	1 530	1 799	
Mai 1976 ...	31 972	8 583	2 073	1 952	1 887	2 391	1 947	1 983	2 148	1 589	1 969	2 000	1 586	1 866	
April 1977 ...	31 950	8 454	2 108	2 008	1 807	2 426	2 025	1 942	2 071	1 789	1 777	1 993	1 620	1 931	
April 1978 ...	31 936	8 309	2 134	2 023	1 782	2 360	2 144	1 906	2 051	1 990	1 555	2 003	1 656	2 024	
April 1979 ...	31 922	8 226	2 164	1 988	1 784	2 287	2 238	1 872	2 044	2 139	1 414	1 995	1 703	2 069	
April 1980 ...	31 975	8 018	2 222	1 991	1 862	2 101	2 391	1 902	2 010	2 131	1 399	2 004	1 753	2 193	

7.13 Quoten der Bezugspersonen in Privathaushalten nach Alters

Pro

Lfd. Nr.	Zeitpunkt	Bezugspersonen im Alter								männ	
		insgesamt	unter 25	25 - 35	35 - 45	45 - 55	55 - 65	65 - 75	75 und mehr	zusammen	unter 25
in Einpersonen											
1	April 1972 ...	9,8	2,3	7,5	5,0	7,9	18,6	29,2	39,1	5,9	2,4
2	Mai 1973 ...	9,9	2,2	7,3	4,9	7,7	18,8	29,5	40,7	5,7	2,2
3	April 1974 ...	10,5	2,5	8,0	5,2	7,8	19,3	30,7	43,2	6,3	2,5
4	Mai 1975 ...	10,7	2,5	8,3	5,3	7,7	19,0	31,3	45,2	6,4	2,4
5	Mai 1976 ...	11,2	2,9	9,1	5,6	7,9	19,2	32,2	46,2	6,8	2,7
6	April 1977 ...	11,6	2,9	9,9	6,0	7,8	18,8	32,8	47,3	7,2	2,8
7	April 1978 ...	11,6	3,1	10,1	6,2	7,4	17,9	33,0	46,3	7,2	2,9
8	April 1979 ...	12,1	3,5	10,6	6,5	7,7	18,0	33,3	47,1	7,5	3,3
9	April 1980 ...	12,2	3,7	11,5	6,8	7,6	16,7	32,9	47,2	7,9	3,5
10	Mai 1981 ...	12,6	3,9	12,1	7,3	7,7	16,7	33,7	47,6	8,1	3,6
11	April 1982 ...	12,9	4,1	13,0	7,5	7,9	16,6	34,2	47,4	8,5	3,7
12	Juni 1985 ...	14,5	5,3	15,6	9,7	9,3	16,6	34,4	48,4	10,7	5,0
13	April 1986 ...	15,0	5,7	16,7	10,3	9,5	16,3	34,3	49,0	11,1	5,3
14	März 1987 ...	15,2	5,6	17,3	10,7	10,0	15,7	33,6	49,5	11,4	5,2
15	April 1988 ...	15,5	5,9	17,8	10,8	10,3	15,7	32,7	50,2	11,7	5,4
in 2-Personen											
16	April 1972 ...	10,5	1,2	9,5	6,6	12,2	24,8	29,8	22,6	18,6	2,1
17	Mai 1973 ...	10,6	1,2	10,0	6,7	12,4	24,9	29,8	22,9	18,8	2,1
18	April 1974 ...	10,9	1,3	10,8	6,6	13,1	25,3	30,1	22,8	19,6	2,3
19	Mai 1975 ...	11,0	1,4	11,1	6,3	13,0	25,3	30,5	22,9	19,8	2,4
20	Mai 1976 ...	11,1	1,5	11,3	6,7	12,9	25,1	30,2	23,1	20,1	2,5
21	April 1977 ...	11,2	1,5	11,6	6,8	13,0	24,5	30,1	23,2	20,1	2,5
22	April 1978 ...	11,3	1,6	11,9	6,9	13,3	24,3	29,9	23,2	20,3	2,5
23	April 1979 ...	11,4	1,6	11,9	7,2	13,7	24,2	29,9	23,3	20,5	2,6
24	April 1980 ...	11,6	1,6	11,9	7,7	13,6	24,3	30,0	23,7	20,8	2,5
25	Mai 1981 ...	11,7	1,7	11,9	7,7	13,5	24,7	29,7	24,0	20,9	2,6
26	April 1982 ...	11,9	1,7	12,0	8,1	13,4	24,8	29,5	24,0	21,1	2,5
27	Juni 1985 ...	12,9	2,2	12,5	9,3	13,9	26,1	29,5	23,9	22,3	2,9
28	April 1986 ...	12,9	2,1	12,5	9,5	13,9	26,0	29,5	24,0	22,2	2,6
29	März 1987 ...	13,0	2,0	12,5	9,4	14,3	26,4	29,5	23,9	22,3	2,5
30	April 1988 ...	13,4	2,0	12,4	9,7	15,0	26,9	29,8	24,1	22,8	2,5
in 3-Personen											
31	April 1972 ...	7,1	1,0	13,2	11,6	12,9	10,9	5,9	2,8	13,7	1,9
32	Mai 1973 ...	7,2	1,0	13,5	11,7	13,0	10,8	6,0	2,7	13,8	1,8
33	April 1974 ...	7,2	0,9	13,8	11,8	13,0	10,4	5,6	2,6	13,9	1,7
34	Mai 1975 ...	7,1	0,8	13,9	11,6	13,4	10,2	5,1	2,4	13,7	1,5
35	Mai 1976 ...	7,1	0,8	13,7	11,9	13,3	10,1	5,0	2,4	13,7	1,5
36	April 1977 ...	7,2	0,8	13,7	12,2	13,3	10,5	5,0	2,2	13,9	1,4
37	April 1978 ...	7,1	0,8	13,3	12,3	13,3	10,7	5,0	2,1	13,8	1,4
38	April 1979 ...	7,1	0,8	13,0	12,4	13,4	10,4	4,8	2,1	13,7	1,4
39	April 1980 ...	7,2	0,7	12,9	12,6	13,7	10,6	4,7	2,1	13,8	1,3
40	Mai 1981 ...	7,2	0,7	12,5	12,6	13,8	10,5	4,6	2,0	13,7	1,3
41	April 1982 ...	7,3	0,7	12,3	13,0	14,2	10,7	4,5	2,1	13,9	1,3
42	Juni 1985 ...	7,4	0,8	11,2	13,2	14,4	10,5	4,4	2,0	13,8	1,2
43	April 1986 ...	7,5	0,7	10,7	13,4	14,5	11,0	4,6	2,0	13,8	1,2
44	März 1987 ...	7,5	0,6	10,5	13,2	14,6	11,3	4,8	2,1	13,9	1,0
45	April 1988 ...	7,5	0,7	10,4	13,1	14,7	11,2	4,8	1,9	13,9	1,0
in 4-Personen											
46	April 1972 ...	5,6	0,2	11,5	15,2	10,6	4,7	1,6	0,7	11,4	0,4
47	Mai 1973 ...	5,7	0,2	11,2	15,4	10,9	4,6	1,6	0,7	11,4	0,4
48	April 1974 ...	5,7	0,2	10,8	15,8	10,6	4,4	1,5	0,6	11,4	0,3
49	Mai 1975 ...	5,8	0,2	10,3	16,8	10,9	4,4	1,4	0,4	11,7	0,3
50	Mai 1976 ...	5,8	0,1	10,0	16,7	11,3	4,5	1,4	0,4	11,7	0,3
51	April 1977 ...	5,8	0,1	9,6	16,7	11,4	4,5	1,3	0,4	11,7	0,2
52	April 1978 ...	5,9	0,1	9,4	16,9	11,7	4,8	1,2	0,4	11,8	0,2
53	April 1979 ...	5,9	0,2	9,5	16,9	11,7	4,6	1,2	0,4	11,9	0,3
54	April 1980 ...	5,9	0,2	9,1	17,0	12,2	4,8	1,1	0,4	12,0	0,3
55	Mai 1981 ...	5,9	0,2	9,0	16,9	12,5	4,7	1,1	0,4	12,0	0,3
56	April 1982 ...	5,9	0,2	9,0	16,7	12,7	4,6	1,1	0,4	11,9	0,3
57	Juni 1985 ...	5,7	0,2	8,2	15,7	12,2	4,5	1,0	0,4	11,3	0,3
58	April 1986 ...	5,7	0,2	7,9	15,9	12,3	4,8	1,1	0,4	11,4	0,3
59	März 1987 ...	5,6	0,2	7,5	15,7	11,9	4,8	1,0	0,4	11,1	0,3
60	April 1988 ...	5,6	0,2	7,5	15,7	11,7	4,9	1,0	0,3	11,0	0,3
in Haushalten mit 5											
61	April 1972 ...	4,5	0,0	5,8	15,2	9,9	3,3	1,3	0,6	9,1	0,1
62	Mai 1973 ...	4,4	0,0	5,1	15,0	9,9	3,3	1,2	0,5	8,9	0,1
63	April 1974 ...	4,2	0,0	4,5	14,1	9,6	3,1	1,0	0,4	8,5	0,1
64	Mai 1975 ...	4,1	/	4,1	13,4	9,9	2,9	0,9	/	8,3	/
65	Mai 1976 ...	4,0	0,0	3,6	12,8	9,9	2,8	0,8	0,3	8,0	0,1
66	April 1977 ...	3,9	0,0	3,1	12,2	10,0	2,9	0,8	0,3	7,8	0,1
67	April 1978 ...	3,8	0,0	3,0	11,6	9,9	2,9	0,8	0,3	7,6	0,1
68	April 1979 ...	3,7	0,0	3,0	11,2	9,8	2,9	0,8	0,3	7,5	0,1
69	April 1980 ...	3,6	0,0	2,7	10,5	9,9	2,9	0,7	0,3	7,2	0,0
70	Mai 1981 ...	3,5	0,0	2,7	10,2	9,7	2,8	0,6	0,3	7,0	0,1
71	April 1982 ...	3,3	0,0	2,6	9,3	9,4	2,7	0,6	0,2	6,6	0,1
72	Juni 1985 ...	2,7	0,0	2,2	7,2	7,5	2,5	0,5	0,3	5,4	/
73	April 1986 ...	2,6	0,0	2,1	6,8	7,1	2,5	0,6	0,3	5,2	0,1
74	März 1987 ...	2,5	0,0	2,1	6,8	6,6	2,5	0,6	0,3	5,0	0,1
75	April 1988 ...	2,4	0,0	2,1	6,8	6,1	2,4	0,6	0,2	4,8	0,1
Ina											
76	April 1972 ...	37,6	4,8	47,6	53,5	53,5	62,2	67,7	65,7	58,8	6,9
77	Mai 1973 ...	37,8	4,6	47,2	53,6	53,9	62,4	68,2	67,5	58,8	6,5
78	April 1974 ...	38,5	5,0	48,0	53,6	54,3	62,5	68,8	69,6	59,8	6,9
79	Mai 1975 ...	38,6	4,9	47,7	53,4	54,9	61,9	69,2	71,1	59,9	6,6
80	Mai 1976 ...	39,2	5,4	47,7	53,7	55,3	61,7	69,7	72,5	60,3	6,9
81	April 1977 ...	39,6	5,4	47,9	54,0	55,5	61,2	70,0	73,5	60,7	6,9
82	April 1978 ...	39,7	5,7	47,8	53,9	55,6	60,6	70,0	72,4	60,7	7,1
83	April 1979 ...	40,1	6,1	48,0	54,2	56,4	60,1	70,0	73,2	61,0	7,1
84	April 1980 ...	40,5	6,2	48,1	54,5	57,0	59,1	69,5	73,6	61,5	7,5
85	Mai 1981 ...	40,9	6,6	48,4	54,7	57,3	59,4	69,8	74,3	61,7	7,9
86	April 1982 ...	41,3	6,7	48,8	54,6	57,6	59,4	69,9	74,1	62,0	7,8
87	Juni 1985 ...	43,2	8,4	49,6	55,1	57,3	60,2	69,9	74,8	63,5	9,4
88	April 1986 ...	43,7	8,7	49,9	55,8	57,4	60,6	70,0	75,6	63,6	9,4
89	März 1987 ...	43,9	8,4	49,9	55,8	57,4	60,7	69,4	76,2	63,9	9,0
90	April 1988 ...	44,5	8,7	50,2	56,1	57,8	61,0	68,9	76,7	64,3	9,3

*) Ergebnis des Mikrozensus (1975 aus der EG-Arbeitskräftestichprobe). - Bevölkerung in Privathaushalten.

**) Bezugspersonen in Prozent der gleichaltrigen Bevölkerung in Privathaushalten.

Reihen
gruppen der Bezugsperson und Haushaltsgröße ab 1972*
zent**)

von ... bis unter ... Jahren															Lfd. Nr.
männlich							weiblich								
25 - 35	35 - 45	45 - 55	55 - 65	65 - 75	75 und mehr	zu- sammen	unter 25	25 - 35	35 - 45	45 - 55	55 - 65	65 - 75	75 und mehr		
haushalten															
10,1	6,0	4,8	6,7	11,0	19,4	13,4	2,2	4,8	3,8	10,3	27,2	42,2	49,7	1	
9,6	6,0	4,6	6,3	10,8	19,7	13,7	2,1	4,9	3,6	10,1	27,7	42,8	51,9	2	
10,6	6,6	4,9	6,4	11,6	21,9	14,3	2,5	5,1	3,7	10,3	28,4	44,0	54,5	3	
10,9	6,9	4,9	6,3	12,1	23,1	14,6	2,7	5,6	3,6	10,1	27,9	44,6	56,8	4	
11,7	7,3	5,4	6,9	12,2	23,5	15,2	3,1	6,3	3,8	10,1	27,8	45,9	58,2	5	
12,5	7,8	5,8	6,7	12,5	24,1	15,6	3,2	7,2	4,1	9,6	27,2	46,5	59,6	6	
12,4	8,0	5,8	6,6	12,2	23,4	15,6	3,4	7,8	4,2	9,0	25,7	46,8	58,3	7	
13,0	8,5	6,0	6,7	12,1	23,4	16,2	3,8	8,2	4,5	9,4	25,7	47,1	59,6	8	
14,1	8,9	6,5	6,5	11,7	22,6	16,2	3,9	8,8	4,7	8,7	23,8	46,5	60,2	9	
14,8	9,4	7,0	6,6	11,4	22,2	16,7	4,2	9,4	5,0	8,5	23,8	47,5	61,0	10	
15,9	9,8	7,4	6,9	11,9	22,0	16,9	4,5	10,0	5,2	8,4	23,7	48,0	60,8	11	
18,6	12,5	9,9	8,7	13,1	23,5	18,1	5,6	12,6	6,7	8,7	22,9	47,5	61,3	12	
19,9	13,3	10,3	8,8	12,2	23,2	18,6	6,2	13,4	7,1	8,8	22,6	47,7	62,2	13	
20,4	13,9	11,0	9,1	12,1	23,2	18,7	6,1	14,1	7,5	8,8	21,4	46,6	62,9	14	
20,9	13,9	11,4	9,2	11,3	23,1	19,1	6,4	14,6	7,6	9,2	21,4	45,6	63,8	15	
haushalten															
16,7	10,6	21,3	49,4	63,4	54,1	3,0	0,3	1,8	2,4	5,3	7,0	5,7	5,7	16	
17,6	10,6	21,3	50,1	63,9	55,1	3,1	0,3	1,9	2,5	5,3	6,9	5,7	5,8	17	
18,9	10,4	23,1	51,9	65,5	55,8	3,0	0,4	2,2	2,5	5,0	6,5	5,4	5,5	18	
19,3	10,0	22,7	52,4	66,7	57,4	3,0	0,4	2,5	2,4	4,7	6,4	5,5	4,7	19	
19,7	10,7	22,5	52,3	67,1	57,4	3,0	0,5	2,6	2,5	4,7	6,1	5,2	5,0	20	
20,1	10,7	22,5	51,0	67,3	57,8	3,0	0,6	2,9	2,7	4,5	6,0	5,0	4,9	21	
20,5	10,8	22,7	50,0	67,5	57,5	3,2	0,6	3,2	2,9	4,5	6,3	5,1	5,2	22	
20,3	11,1	23,1	50,6	68,2	58,2	3,2	0,6	3,2	3,1	4,7	6,0	5,1	4,9	23	
20,2	11,8	22,7	50,2	68,9	59,3	3,3	0,7	3,4	3,3	4,6	6,0	5,1	4,8	24	
19,9	11,9	22,4	50,9	69,6	60,7	3,3	0,8	3,7	3,4	4,4	6,0	4,9	4,7	25	
19,8	12,3	22,0	51,0	69,6	61,1	3,4	0,9	4,0	3,7	4,5	5,8	5,0	4,4	26	
19,4	13,6	22,2	51,1	68,8	61,0	4,2	1,4	5,4	4,8	5,5	6,3	5,4	4,5	27	
19,0	13,5	22,1	50,3	69,1	61,9	4,3	1,5	5,6	5,3	5,5	6,1	5,6	4,6	28	
19,1	13,3	22,5	50,0	69,0	61,9	4,4	1,4	5,7	5,5	5,8	6,1	5,6	4,6	29	
18,5	13,7	23,7	50,6	69,9	63,2	4,5	1,5	6,1	5,6	6,0	5,9	5,5	4,5	30	
haushalten															
24,6	20,8	26,5	23,6	12,4	5,9	1,1	0,1	1,0	1,7	2,4	1,7	1,2	1,1	31	
25,1	20,9	26,6	23,6	12,7	5,6	1,1	0,1	1,1	1,7	2,3	1,7	1,2	1,1	32	
25,6	21,1	26,5	22,8	12,0	5,9	1,0	0,1	1,2	1,8	2,1	1,7	1,1	0,8	33	
26,1	20,8	26,7	22,6	11,3	5,5	1,0	0,1	1,1	1,8	2,1	1,6	0,8	0,7	34	
25,7	21,3	26,3	22,3	11,2	5,6	1,0	0,1	1,3	2,0	2,1	1,5	0,8	0,7	35	
25,8	21,8	25,9	23,5	11,2	5,2	1,0	0,1	1,3	2,0	2,0	1,5	0,9	0,7	36	
25,1	21,9	25,4	23,9	11,3	5,0	1,1	0,1	1,4	2,2	2,1	1,6	0,9	0,6	37	
24,2	22,1	25,4	23,4	11,0	5,0	1,1	0,1	1,6	2,3	2,0	1,5	0,8	0,6	38	
24,0	22,2	25,4	23,6	11,0	4,8	1,1	0,1	1,7	2,4	2,1	1,4	0,7	0,6	39	
23,1	22,2	25,3	23,5	10,9	4,8	1,2	0,1	1,8	2,6	2,2	1,3	0,8	0,6	40	
22,4	23,0	25,7	23,5	10,6	5,1	1,2	0,1	2,0	2,8	2,2	1,4	0,7	0,6	41	
19,7	22,8	25,7	21,7	10,3	4,6	1,5	0,2	2,4	3,5	2,7	1,6	0,7	0,6	42	
18,5	22,7	25,8	22,4	11,0	4,6	1,6	0,3	2,5	3,8	2,8	1,6	0,7	0,6	43	
18,2	22,4	26,2	22,6	11,4	4,8	1,6	0,2	2,5	3,7	2,7	1,6	0,8	0,7	44	
17,9	22,0	26,2	22,3	11,5	4,5	1,6	0,3	2,5	3,8	2,8	1,5	0,8	0,5	45	
haushalten															
21,8	28,7	23,1	10,4	3,4	1,3	0,4	/	0,4	0,8	1,0	0,5	0,3	0,3	46	
21,4	29,0	23,3	10,3	3,5	1,5	0,4	/	0,4	0,9	1,0	0,5	0,3	0,3	47	
20,4	29,8	22,6	9,7	3,3	1,2	0,4	/	0,4	0,8	0,9	0,5	0,3	/	48	
19,9	31,8	22,7	10,1	3,1	/	0,4	/	0,4	0,9	0,9	0,5	/	/	49	
19,3	31,4	23,2	10,3	3,0	0,9	0,4	/	0,5	1,0	0,9	0,4	0,2	/	50	
18,4	38,1	23,1	10,3	3,0	1,0	0,4	/	0,5	1,0	0,8	0,5	0,2	/	51	
18,2	31,8	23,5	11,0	2,7	1,0	0,4	/	0,5	1,2	0,8	0,4	0,2	/	52	
18,3	31,8	23,1	10,7	2,7	1,0	0,4	/	0,5	1,1	0,9	0,4	0,2	/	53	
17,6	32,0	23,5	11,0	2,7	1,0	0,4	/	0,5	1,2	0,9	0,4	0,2	/	54	
17,7	31,9	23,9	10,7	2,6	0,8	0,4	/	0,5	1,2	0,9	0,4	0,2	/	55	
17,2	31,8	24,0	10,4	2,5	0,9	0,4	/	0,6	1,1	0,9	0,4	0,2	/	56	
15,3	29,7	22,9	9,6	2,4	0,8	0,6	/	0,9	1,5	1,1	0,5	0,2	0,2	57	
14,6	29,8	23,3	10,0	2,5	0,8	0,6	/	0,9	1,5	1,1	0,5	0,2	0,2	58	
13,7	29,6	22,5	9,9	2,5	0,9	0,6	/	0,9	1,4	1,1	0,5	0,2	0,2	59	
13,7	29,2	22,1	9,9	2,5	0,7	0,6	/	1,0	1,6	1,0	0,4	/	/	60	
Personen und mehr															
11,0	28,7	22,0	7,4	2,7	1,2	0,3	/	0,3	0,7	0,6	0,4	0,2	/	61	
9,6	28,2	21,8	7,3	2,6	1,1	0,3	/	0,3	0,8	0,6	0,4	0,3	/	62	
8,5	26,7	20,7	7,0	2,1	0,8	0,3	/	0,3	0,7	0,6	0,3	0,2	/	63	
7,7	25,3	20,9	6,8	1,9	/	0,3	/	0,3	0,7	0,6	/	/	/	64	
6,8	24,1	20,6	6,5	1,8	0,7	0,3	/	0,2	0,7	0,6	0,3	0,2	/	65	
6,0	22,9	20,5	6,8	1,8	0,6	0,2	/	0,2	0,7	0,5	0,2	/	/	66	
5,7	22,0	20,1	6,7	1,9	0,7	0,2	/	0,2	0,7	0,5	0,2	/	/	67	
5,7	21,1	19,7	6,7	1,8	0,6	0,2	/	0,2	0,7	0,5	0,2	/	/	68	
5,1	19,7	19,3	6,6	1,6	0,7	0,2	/	0,2	0,7	0,6	0,2	/	/	69	
5,1	19,3	18,8	6,4	1,5	0,6	0,2	/	0,2	0,6	0,5	0,2	/	/	70	
4,9	17,6	18,0	6,2	1,4	0,6	0,2	/	0,2	0,6	0,5	0,2	/	/	71	
4,0	13,5	14,3	5,4	1,3	0,5	0,3	/	0,3	0,7	0,5	0,2	/	/	72	
3,8	12,8	13,5	5,3	1,4	0,6	0,3	/	0,3	0,7	0,6	0,2	/	/	73	
3,8	12,8	12,7	5,1	1,3	0,7	0,2	/	0,3	0,6	0,4	0,3	/	/	74	
3,3	12,8	11,5	4,8	1,3	0,5	0,2	/	0,3	0,6	0,4	0,2	/	/	75	
gesamt															
84,2	94,8	97,6	97,4	93,0	81,9	18,2	2,6	8,3	9,4	19,5	36,9	49,7	57,0	76	
83,4	94,6	97,6	97,7	93,5	83,0	18,5	2,5	8,7	9,4	19,3	37,1	50,2	59,3	77	
84,1	94,6	97,8	97,9	94,5	85,6	19,0	3,0	9,1	9,5	18,7	37,4	50,9	61,2	78	
83,8	94,7	98,0	98,2	95,1	87,5	19,2	3,2	9,9	9,5	18,5	36,5	51,3	62,5	79	
83,2	94,8	97,9	98,2	95,3	88,2	19,9	3,7	10,9	10,0	18,3	36,2	52,3	64,1	80	
82,8	94,8	97,8	98,4	95,8	88,6	20,2	3,9	12,1	10,6	17,4	35,3	52,7	65,4	81	
81,8	94,4	97,5	98,2	95,6	87,7	20,6	4,1	13,1	11,2	16,9	34,3	53,1	64,4	82	
81,5	94,6	97,4	98,2	95,8	88,1	21,1	4,6	13,8	11,7	17,5	33,9	53,6	65,3	83	
81,0	94,5	97,5	98,0	95,9	88,4	21,3	4,8	14,5	12,3	16,9	31,8	53,5	65,5	84	
80,6	94,8	97,3	98,2	96,2	89,2	21,8	5,2	15,6	12,8	16,5	31,5	54,0	65,9	85	
80,1	94,5	97,1	98,1	96,0	89,6	22,2	5,5	16,7	13,4	16,6	31,5	54,0	66,7	86	
77,1	92,1	94,9	96,6	95,9	90,4	24,7	7,3	21,6	17,2	18,6	31,5	54,3	67,7	87	
75,9	92,2	95,0	96,7	96,2	91,0	25,3	8,0	22,8	18,4	18,7	31,0	54,3	68,5	88	
75,1	92,0	95,0	96,7	96,3	91,5	25,5	7,8	23,6	18,7	18,9	29,8	53,2	68,5	89	
74,7	91,6	94,9	96,8	96,5	92,1	26,0	8,1	24,5	19,3	19,4	29,5	52,1	69,1	90	

7 Lange Reihen

7.14 Familien nach Zahl der ledigen Kinder in der Familie und Familienstand der Bezugsperson ab 1957*)

1 000

Zeitpunkt	Ins-gesamt	Ehepaare	Alleinstehende										
			zu-sammen	Männer				Frauen					
				zu-sammen	ledig	ver-heiratet	getrennt-lebend	ver-witwet	ge-schieden	zu-sammen	ledig	ver-heiratet	getrennt-lebend
Insgesamt													
Okt. 1957 ...	18 716	12 921	5 795	1 182	/	201	767	214	4 613	195	230	3 668	520
6. 6. 1961 ...	19 845	13 493	6 352	1 325	2	286	761	276	5 027	181	272	3 964	610
April 1968 ...	21 305	14 819	6 486	1 205	/	203	730	268	5 282	132	181	4 316	653
April 1969 ...	21 606	14 895	6 711	1 272	/	259	730	280	5 438	140	226	4 399	673
27. 5. 1970 ...	21 219	14 632	6 587	1 265	10	165	727	362	5 323	130	126	4 317	749
April 1971 ...	22 040	15 089	6 951	1 346	/	297	731	317	5 605	135	226	4 504	740
April 1972 ...	22 405	15 480	7 006	1 493	/	400	743	346	5 512	121	219	4 436	736
Mai 1973 ...	22 640	15 572	7 068	1 458	5	366	730	357	5 611	121	219	4 502	768
April 1974 ...	22 493	15 492	7 002	1 468	/	345	742	376	5 534	120	185	4 433	796
Mai 1975 ...	22 350	15 410	6 939	1 446	/	315	743	381	5 494	115	187	4 385	807
Mai 1976 ...	22 377	15 255	7 123	1 522	7	305	754	456	5 600	116	187	4 423	874
April 1977 ...	22 403	15 256	7 147	1 524	6	268	762	488	5 623	121	181	4 419	902
April 1978 ...	22 431	15 138	7 293	1 562	10	302	770	481	5 731	125	236	4 454	915
April 1979 ...	22 526	15 088	7 438	1 594	11	309	772	503	5 844	128	248	4 523	946
April 1980 ...	22 680	15 189	7 491	1 633	11	333	770	520	5 858	129	282	4 492	955
Mai 1981 ...	22 772	15 163	7 609	1 655	10	336	758	551	5 955	133	292	4 514	1 015
April 1982 ...	22 882	15 117	7 765	1 746	14	370	773	589	6 019	148	321	4 493	1 057
Juni 1985 ...	23 153	14 799	8 354	2 043	26	427	811	779	6 311	186	355	4 540	1 230
April 1986 ...	23 103	14 746	8 358	2 008	25	441	787	771	6 349	207	359	4 522	1 261
März 1987 ...	23 239	14 775	8 464	2 080	25	447	787	828	6 384	219	370	4 494	1 301
April 1988 ...	23 392	14 897	8 495	2 071	29	406	785	851	6 425	236	359	4 476	1 354
ohne Kinder													
Okt. 1957 ...	8 106	4 357	3 749	974	x	193	590	191	2 775	x	127	2 382	266
6. 6. 1961 ...	8 924	4 622	4 302	1 119	x	274	595	250	3 183	x	155	2 700	329
April 1968 ...	10 658	5 506	5 152	1 065	x	193	626	246	4 086	x	123	3 546	417
April 1969 ...	10 483	5 302	5 181	1 105	x	237	611	257	4 077	x	145	3 527	405
27. 5. 1970 ...	10 281	5 256	5 025	1 033	x	105	605	323	3 992	x	25	3 506	462
April 1971 ...	10 903	5 441	5 463	1 179	x	276	614	289	4 283	x	147	3 694	441
April 1972 ...	11 240	5 705	5 535	1 303	x	373	624	306	4 232	x	146	3 655	430
Mai 1973 ...	11 334	5 768	5 566	1 263	x	339	609	315	4 303	x	142	3 723	438
April 1974 ...	11 400	5 858	5 542	1 276	x	317	627	332	4 266	x	116	3 687	463
Mai 1975 ...	11 328	5 833	5 495	1 257	x	289	630	338	4 238	x	123	3 661	454
Mai 1976 ...	11 489	5 823	5 665	1 317	x	280	636	401	4 348	x	118	3 728	503
April 1977 ...	11 488	5 811	5 676	1 320	x	244	646	431	4 356	x	116	3 730	510
April 1978 ...	11 552	5 775	5 777	1 352	x	268	655	428	4 426	x	141	3 763	521
April 1979 ...	11 710	5 810	5 900	1 366	x	269	653	444	4 534	x	141	3 849	545
April 1980 ...	11 820	5 894	5 925	1 385	x	287	644	454	4 541	x	158	3 832	551
Mai 1981 ...	11 896	5 899	5 996	1 399	x	282	631	486	4 597	x	154	3 861	583
April 1982 ...	12 030	5 924	6 107	1 476	x	312	646	518	4 631	x	175	3 847	609
Juni 1985 ...	12 758	6 164	6 594	1 769	x	381	698	690	4 825	x	198	3 904	724
April 1986 ...	12 624	6 097	6 527	1 725	x	386	659	681	4 802	x	200	3 878	724
März 1987 ...	12 757	6 157	6 600	1 788	x	396	663	729	4 812	x	209	3 857	747
April 1988 ...	12 935	6 305	6 630	1 770	x	363	659	748	4 860	x	201	3 864	795
mit Kindern													
Okt. 1957 ...	10 610	8 564	2 046	208	/	8	177	23	1 838	195	103	1 286	254
6. 6. 1961 ...	10 921	8 871	2 050	206	2	13	165	26	1 843	181	117	1 265	281
April 1968 ...	10 648	9 313	1 335	140	/	10	103	22	1 196	132	59	770	235
April 1969 ...	11 122	9 594	1 528	167	/	22	119	24	1 361	140	81	873	267
27. 5. 1970 ...	10 938	9 376	1 562	231	10	61	122	39	1 332	130	102	811	287
April 1971 ...	11 136	9 648	1 488	167	/	20	117	28	1 322	135	78	810	299
April 1972 ...	11 165	9 695	1 471	190	/	27	119	40	1 281	121	73	781	306
Mai 1973 ...	11 307	9 804	1 502	195	5	27	121	42	1 307	121	77	780	330
April 1974 ...	11 093	9 634	1 460	192	/	28	115	44	1 268	120	70	745	333
Mai 1975 ...	11 022	9 577	1 445	189	/	26	114	43	1 256	115	64	724	353
Mai 1976 ...	10 889	9 431	1 457	205	7	26	118	55	1 252	116	69	695	371
April 1977 ...	10 915	9 445	1 471	203	6	25	116	57	1 268	121	65	689	392
April 1978 ...	10 879	9 363	1 516	211	10	33	115	53	1 305	125	95	691	394
April 1979 ...	10 816	9 278	1 538	228	11	40	118	59	1 310	128	107	674	402
April 1980 ...	10 861	9 295	1 566	249	11	46	126	66	1 317	129	124	660	404
Mai 1981 ...	10 876	9 264	1 613	256	10	54	127	65	1 357	133	138	654	432
April 1982 ...	10 852	9 193	1 658	270	14	58	128	71	1 388	148	146	646	448
Juni 1985 ...	10 395	8 635	1 760	274	26	46	113	90	1 486	186	157	636	506
April 1986 ...	10 480	8 649	1 831	283	25	45	123	90	1 548	207	159	645	537
März 1987 ...	10 482	8 618	1 864	292	25	45	123	99	1 571	219	161	637	555
April 1988 ...	10 457	8 592	1 865	301	29	43	126	103	1 565	236	158	611	559

*) 1961 und 1970 Ergebnis der Volkszählung; sonst Ergebnis des Mikrozensus (1975 aus der EG-Arbeitskräftestichprobe).

1957 bis 1969 und 1971 wohnberechtigte Bevölkerung, 1970 und ab 1972 Bevölkerung am Familienwohnsitz.

7 Lange Reihen

7.14 Familien nach Zahl der ledigen Kinder in der Familie und Familienstand der Bezugsperson ab 1957*)

1 000

Zeitpunkt	Ins-gesamt	Ehepaare	Alleinstehende										
			zu-sammen	zu-sammen	ledig	Männer			Frauen				
						ver-heiratet	ver-witwet	ge-schieden	zu-sammen	ledig	ver-heiratet	ver-witwet	ge-schieden
davon:													
mit 1 Kind													
Okt. 1957 ...	5 169	3 879	1 290	138	/	6	114	18	1 152	169	60	769	154
6. 6. 1961 ...	5 468	4 098	1 370	141	2	9	111	18	1 229	155	77	820	177
April 1968 ...	4 841	3 947	894	93	/	/	69	15	801	110	36	520	135
April 1969 ...	5 157	4 086	1 071	117	/	/	83	18	954	122	50	620	162
27. 5. 1970 ...	5 065	3 983	1 082	152	7	/	85	26	931	110	62	584	175
April 1971 ...	5 068	4 041	1 027	115	/	13	80	19	912	116	48	570	178
April 1972 ...	5 080	4 071	1 010	132	/	17	83	29	878	103	47	549	179
Mai 1973 ...	5 148	4 126	1 022	133	/	16	83	30	889	104	46	548	191
April 1974 ...	5 081	4 091	990	133	/	19	79	30	857	103	40	525	189
Mai 1975 ...	4 966	3 999	967	127	/	18	76	27	841	99	38	501	203
Mai 1976 ...	4 938	3 958	980	140	6	17	79	38	840	103	40	489	208
April 1977 ...	4 997	4 014	983	135	5	14	78	38	848	105	38	487	218
April 1978 ...	4 996	3 982	1 014	144	8	21	79	36	870	109	53	488	220
April 1979 ...	4 966	3 937	1 029	152	9	24	79	41	877	111	58	477	231
April 1980 ...	5 023	3 975	1 047	170	9	30	86	44	878	112	68	464	235
Mai 1981 ...	5 044	3 965	1 079	179	9	35	88	47	899	114	77	458	250
April 1982 ...	5 130	4 015	1 116	188	12	38	86	52	929	128	82	456	262
Juni 1985 ...	5 232	3 990	1 242	199	22	32	79	66	1 043	164	93	466	320
April 1986 ...	5 304	4 016	1 288	204	22	31	85	65	1 084	184	92	470	338
März 1987 ...	5 380	4 057	1 323	207	21	28	86	72	1 116	189	95	476	356
April 1988 ...	5 420	4 085	1 335	220	26	30	87	78	1 114	203	95	457	359
mit 2 Kindern													
Okt. 1957 ...	3 298	2 801	497	47	/	/	42	/	450	20	29	335	66
6. 6. 1961 ...	3 372	2 904	468	44	/	2	36	6	424	19	28	305	72
April 1968 ...	3 462	3 174	288	29	/	/	21	/	260	16	14	164	66
April 1969 ...	3 577	3 272	305	33	/	/	25	/	272	12	20	172	67
27. 5. 1970 ...	3 525	3 212	313	51	2	16	24	9	262	14	26	151	71
April 1971 ...	3 659	3 360	300	34	/	/	25	6	266	14	20	157	74
April 1972 ...	3 666	3 364	302	36	/	5	22	8	266	14	17	156	79
Mai 1973 ...	3 729	3 414	315	40	/	6	25	9	276	14	21	155	86
April 1974 ...	3 686	3 376	310	39	/	5	23	10	271	13	21	145	92
Mai 1975 ...	3 752	3 449	303	40	/	/	24	11	263	12	18	141	93
Mai 1976 ...	3 731	3 422	309	44	/	6	24	13	265	11	18	134	102
April 1977 ...	3 750	3 429	322	46	/	8	24	13	276	13	17	134	112
April 1978 ...	3 799	3 456	333	44	/	8	22	12	289	13	26	137	113
April 1979 ...	3 793	3 456	337	50	/	10	26	13	287	13	32	132	111
April 1980 ...	3 855	3 532	352	55	/	12	27	16	297	13	38	130	116
Mai 1981 ...	3 888	3 519	369	54	/	14	27	13	315	15	44	132	125
April 1982 ...	3 881	3 497	384	60	/	15	29	15	324	15	46	128	135
Juni 1985 ...	3 696	3 305	391	60	/	10	26	21	331	18	46	122	145
April 1986 ...	3 751	3 334	417	63	/	11	29	21	354	19	53	127	156
März 1987 ...	3 714	3 296	418	58	/	13	28	23	350	25	53	118	155
April 1988 ...	3 697	3 285	412	64	/	11	30	21	348	27	50	114	156
mit 3 Kindern													
Okt. 1957 ...	1 363	1 180	183	21	/	/	19	/	162	5	11	123	23
6. 6. 1961 ...	1 319	1 174	145	15	/	1	12	2	131	5	9	96	22
April 1968 ...	1 468	1 373	95	11	/	/	8	/	84	/	6	53	21
April 1969 ...	1 502	1 406	96	11	/	/	8	/	95	/	7	49	24
27. 5. 1970 ...	1 458	1 354	104	18	1	6	8	3	86	4	9	49	25
April 1971 ...	1 524	1 424	101	11	/	/	7	/	90	/	6	51	30
April 1972 ...	1 542	1 444	98	15	/	/	10	/	83	/	6	47	27
Mai 1973 ...	1 554	1 454	100	15	/	/	9	/	85	/	6	48	30
April 1974 ...	1 485	1 388	98	14	/	/	9	/	84	/	6	46	31
Mai 1975 ...	1 486	1 376	110	15	/	/	/	/	95	/	/	51	38
Mai 1976 ...	1 444	1 337	107	15	/	/	10	/	92	/	7	45	39
April 1977 ...	1 427	1 322	105	16	/	/	10	/	89	/	6	43	38
April 1978 ...	1 397	1 287	111	16	/	/	9	/	95	/	10	44	39
April 1979 ...	1 398	1 285	113	17	/	/	9	/	95	/	12	43	38
April 1980 ...	1 365	1 254	111	16	/	/	8	/	95	/	14	45	34
Mai 1981 ...	1 362	1 248	114	15	/	/	7	/	100	/	13	44	39
April 1982 ...	1 296	1 188	106	15	/	/	7	/	94	/	12	43	35
Juni 1985 ...	1 098	1 003	95	12	/	/	5	/	83	/	14	36	31
April 1986 ...	1 071	979	92	12	/	/	6	/	80	/	10	36	31
März 1987 ...	1 052	958	93	13	/	/	7	/	80	/	10	32	34
April 1988 ...	1 036	945	91	13	/	/	6	/	78	/	10	30	34
mit 4 Kindern und mehr													
Okt. 1957 ...	780	704	76	/	/	/	/	/	74	/	/	59	11
6. 6. 1961 ...	763	696	66	7	/	/	6	1	59	2	4	43	10
April 1968 ...	876	819	57	7	/	/	/	/	51	/	/	34	13
April 1969 ...	888	830	58	7	/	/	/	/	51	/	/	32	14
27. 5. 1970 ...	890	826	64	12	1	4	5	2	52	2	5	28	17
April 1971 ...	885	823	62	8	/	/	/	/	54	/	/	31	17
April 1972 ...	877	817	61	7	/	/	/	/	54	/	/	29	20
Mai 1973 ...	875	810	65	8	/	/	/	/	58	/	/	29	22
April 1974 ...	841	779	62	6	/	/	/	/	56	/	/	30	21
Mai 1975 ...	818	754	64	/	/	/	/	/	58	/	/	30	20
Mai 1976 ...	776	714	62	6	/	/	/	/	55	/	5	27	22
April 1977 ...	741	681	61	6	/	/	/	/	55	/	/	25	24
April 1978 ...	697	640	58	7	/	/	/	/	51	/	6	23	22
April 1979 ...	659	600	59	8	/	/	5	/	51	/	5	22	22
April 1980 ...	619	563	56	8	/	/	6	/	48	/	/	22	19
Mai 1981 ...	582	531	51	7	/	/	/	/	44	/	/	20	17
April 1982 ...	544	495	51	8	/	/	5	/	43	/	7	19	16
Juni 1985 ...	369	337	33	/	/	/	/	/	29	/	/	13	11
April 1986 ...	353	319	34	/	/	/	/	/	30	/	/	13	12
März 1987 ...	336	307	29	/	/	/	/	/	25	/	/	11	10
April 1988 ...	304	276	28	/	/	/	/	/	25	/	/	10	10

*) 1961 und 1970 Ergebnis der Volkszählung; sonst Ergebnis des Mikrozensus (1975 aus der EG-Arbeitskräfteerhebung).

1957 bis 1969 und 1971 wohnberechtigte Bevölkerung, 1970 und ab 1972 Bevölkerung am Familienwohnsitz.

7 Lange Reihen

7.15 Familien mit ausländischer Bezugsperson nach Familienstand der Bezugsperson und Zahl der ledigen Kinder in der Familie ab 1972 *)

1 000

Zeitpunkt	Insgesamt	Ehepaare	Alleinstehende									
			zusammen	Männer				zusammen	Frauen			
				zusammen 1)	verheiratet getrennt- lebend	verwitwet	geschieden		ledig	verheiratet getrennt- lebend	verwitwet	geschieden
Familien insgesamt												
April 1972	990	652	338	256	231	9	16	82	/	26	33	18
Mai 1973	1 047	731	316	233	206	10	15	83	/	27	34	19
April 1974	1 378	1 017	362	266	236	12	18	95	6	30	36	23
Mai 1975	1 336	989	346	245	216	11	17	101	/	31	35	28
Mai 1976	1 297	966	331	230	192	12	23	101	6	29	37	29
April 1977	1 287	989	299	200	160	13	27	99	7	24	39	29
April 1978	1 303	1 004	299	194	151	13	28	105	6	27	40	31
April 1979	1 309	1 012	297	188	143	15	27	109	7	27	42	33
April 1980	1 402	1 086	316	198	150	12	33	118	8	31	43	35
Mai 1981	1 463	1 134	328	202	151	15	36	126	8	30	44	43
April 1982	1 501	1 149	353	216	160	16	37	137	9	39	48	42
Juni 1985	1 471	1 057	414	246	179	16	46	168	12	42	58	55
April 1986	1 497	1 066	431	247	175	19	50	184	12	44	68	60
März 1987	1 550	1 107	443	262	183	18	58	181	13	46	61	61
April 1988	1 463	1 064	399	228	154	19	52	171	15	42	58	56
ohne Kinder												
April 1972	549	250	298	243	221	8	14	55	x	18	25	12
Mai 1973	543	271	272	219	198	8	13	54	x	18	25	11
April 1974	650	335	315	250	225	10	16	65	x	21	29	15
Mai 1975	560	270	290	226	204	/	15	64	x	20	27	17
Mai 1976	546	267	279	213	184	9	20	66	x	17	31	18
April 1977	509	263	246	185	152	10	23	60	x	14	31	16
April 1978	493	249	244	178	142	10	25	67	x	18	30	19
April 1979	481	241	240	169	132	12	24	71	x	19	32	20
April 1980	497	247	251	175	137	10	29	75	x	20	33	21
Mai 1981	511	259	253	174	132	11	32	78	x	19	35	25
April 1982	540	268	272	187	141	13	33	86	x	25	36	25
Juni 1985	584	264	320	223	167	14	42	97	x	23	45	30
April 1986	590	258	332	224	164	15	44	108	x	26	49	34
März 1987	615	268	347	243	174	15	54	105	x	26	43	36
April 1988	572	264	307	208	145	16	48	99	x	26	43	31
mit Kindern												
April 1972	441	402	39	13	10	/	/	26	/	8	9	6
Mai 1973	503	460	43	14	9	/	/	30	/	9	9	8
April 1974	728	681	47	16	12	/	/	31	6	9	7	8
Mai 1975	776	720	56	19	12	/	/	37	/	11	/	11
Mai 1976	751	699	52	17	8	/	/	35	6	12	6	11
April 1977	779	726	53	15	8	/	/	38	7	11	8	13
April 1978	809	755	55	16	8	/	/	38	6	9	10	13
April 1979	828	771	57	19	11	/	/	38	7	9	9	13
April 1980	904	839	65	22	14	/	/	43	8	11	10	14
Mai 1981	951	876	76	28	19	/	/	48	8	11	10	19
April 1982	961	880	81	29	20	/	/	51	9	14	11	17
Juni 1985	887	794	93	23	12	/	/	71	12	19	13	26
April 1986	907	808	99	23	10	/	5	76	12	18	19	26
März 1987	935	840	96	20	9	/	/	76	13	21	18	25
April 1988	892	800	92	21	9	/	/	71	15	17	16	24

*) Ergebnis des Mikrozensus (1975 aus der EG-Arbeitskräfte-
stichprobe). - Bevölkerung am Familienwohnsitz.

1) Einschl. einer geringen Zahl lediger Väter.

7 Lange Reihen
 7.15 Familien mit ausländischer Bezugsperson nach Familienstand der Bezugsperson
 und Zahl der ledigen Kinder in der Familie ab 1972*)
 1 000

Zeitpunkt	Ins- gesamt	Ehe- paare	zu- sammen	Alleinstehende								
				Männer				Frauen				
				zusam- men 1)	ver- heiratet getrennt- lebend	ver- witwet	ge- schie- den	zu- sammen	ledig	ver- heiratet getrennt- lebend	ver- witwet	ge- schie- den
<u>davon:</u> mit 1 Kind												
April 1972	213	187	26	9	7	/	/	17	/	5	5	/
Mai 1973	238	210	28	9	6	/	/	18	/	5	5	/
April 1974	348	314	34	13	10	/	/	21	/	6	/	6
Mai 1975	339	300	39	13	9	/	/	26	/	/	/	/
Mai 1976	324	289	35	12	6	/	/	22	5	7	/	7
April 1977	331	298	33	8	/	/	/	25	6	6	/	8
April 1978	325	293	32	10	/	/	/	23	5	/	5	8
April 1979	306	271	35	12	7	/	/	23	6	/	/	8
April 1980	345	302	43	16	9	/	/	27	7	6	5	9
Mai 1981	338	291	48	18	12	/	/	30	7	6	/	12
April 1982	344	294	50	19	14	/	/	30	7	7	6	11
Juni 1985	339	280	60	16	9	/	/	43	10	10	7	15
April 1986	348	285	63	16	7	/	/	47	11	10	11	16
März 1987	356	298	57	13	5	/	/	44	11	10	9	15
April 1988	336	277	59	14	6	/	/	45	12	8	9	15
<u>mit 2 Kindern</u>												
April 1972	136	127	9	/	/	/	/	7	/	/	/	/
Mai 1973	160	150	10	/	/	/	/	8	/	/	/	/
April 1974	237	228	9	/	/	/	/	7	/	/	/	/
Mai 1975	269	257	12	/	/	/	/	/	/	/	/	/
Mai 1976	255	243	12	/	/	/	/	8	/	/	/	/
April 1977	269	255	14	/	/	/	/	9	/	/	/	/
April 1978	293	279	14	/	/	/	/	10	/	/	/	/
April 1979	307	293	15	/	/	/	/	10	/	/	/	/
April 1980	325	309	15	5	/	/	/	10	/	/	/	/
Mai 1981	345	327	18	8	5	/	/	10	/	/	/	/
April 1982	352	332	19	7	/	/	/	13	/	/	/	/
Juni 1985	328	304	24	/	/	/	/	20	/	6	/	8
April 1986	332	307	26	5	/	/	/	21	/	6	5	8
März 1987	342	314	28	/	/	/	/	23	/	9	5	8
April 1988	330	306	24	/	/	/	/	19	/	6	/	7
<u>mit 3 Kindern und mehr</u>												
April 1972	92	87	/	/	/	/	/	/	/	/	/	/
Mai 1973	105	100	/	/	/	/	/	/	/	/	/	/
April 1974	144	140	/	/	/	/	/	/	/	/	/	/
Mai 1975	168	163	/	/	/	/	/	/	/	/	/	/
Mai 1976	172	167	5	/	/	/	/	/	/	/	/	/
April 1977	178	172	5	/	/	/	/	/	/	/	/	/
April 1978	191	183	8	/	/	/	/	6	/	/	/	/
April 1979	215	208	7	/	/	/	/	/	/	/	/	/
April 1980	235	228	7	/	/	/	/	5	/	/	/	/
Mai 1981	268	258	10	/	/	/	/	8	/	/	/	/
April 1982	265	254	11	/	/	/	/	8	/	/	/	/
Juni 1985	220	210	10	/	/	/	/	8	/	/	/	/
April 1986	227	217	10	/	/	/	/	8	/	/	/	/
März 1987	238	227	11	/	/	/	/	9	/	/	/	/
April 1988	226	216	10	/	/	/	/	8	/	/	/	/

*) Ergebnis des Mikrozensus (1975 aus der EG-Arbeitskräfte-
 stichprobe). - Bevölkerung am Familienwohnsitz.

1) Einschl. einer geringen Zahl lediger Väter.

7 Lange Reihen

7.17 Familien mit ledigen Kindern in der Familie nach Zahl und Altersgruppen der Kinder ab 1961*)

7.17.1 Insgesamt

1 000

Zahl der Kinder in der Familie	6.6. 1961	27.5. 1970	Mai 1973	Mai 1975	Mai 1976	April 1978	April 1979	April 1980	Mai 1981	April 1982	Juni 1985	April 1986	März 1987	April 1988
mit Kindern (ohne Altersbegrenzung)														
1 Kind	5 468	5 065	5 148	4 966	4 938	4 996	4 966	5 023	5 044	5 130	5 232	5 304	5 380	5 420
2 Kinder	3 372	3 525	3 729	3 752	3 731	3 789	3 793	3 855	3 888	3 881	3 696	3 751	3 714	3 697
3 Kinder	1 319	1 458	1 554	1 486	1 444	1 397	1 398	1 365	1 362	1 296	1 098	1 071	1 052	1 036
4 Kinder und mehr	763	890	875	818	776	697	659	619	582	544	369	353	336	304
Familien	10 921	10 938	11 307	11 022	10 889	10 879	10 816	10 861	10 876	10 852	10 395	10 480	10 482	10 457
Kinder	19 700	20 692	21 366	20 741	20 328	19 943	19 725	19 613	19 528	19 216	17 546	17 571	17 450	17 263
mit Kindern unter 3 Jahren														
Familien	2 052	2 409	1 917	1 631	1 592	1 556	1 605	1 536	1 563	1 589	1 612	1 604	1 603	1 719
Kinder	2 270	2 686	2 081	1 767	1 733	1 681	1 758	1 673	1 708	1 738	1 765	1 744	1 737	1 874
mit Kindern unter 6 Jahren														
1 Kind	2 608	2 983	2 944	2 607	2 434	2 245	2 177	2 132	2 119	2 088	2 094	2 098	2 096	2 144
2 Kinder und mehr	985	1 238	931	726	687	609	639	629	632	650	685	690	677	717
Familien	3 593	4 220	3 874	3 334	3 121	2 855	2 816	2 761	2 751	2 738	2 779	2 788	2 773	2 861
Kinder	4 799	5 682	4 929	4 144	3 889	3 532	3 528	3 460	3 449	3 450	3 530	3 545	3 516	3 646
mit Kindern unter 15 Jahren														
1 Kind	3 621	3 643	3 855	3 811	3 834	3 892	3 885	3 932	3 920	3 845	3 362	3 321	3 208	3 217
2 Kinder	2 032	2 538	2 694	2 697	2 608	2 524	2 500	2 380	2 280	2 174	1 933	1 937	1 926	1 948
3 Kinder	730	974	979	880	820	691	651	577	543	493	413	417	429	446
4 Kinder und mehr	390	502	434	351	305	226	203	177	164	149	103	99	99	97
Familien	6 772	7 656	7 961	7 740	7 568	7 333	7 239	7 067	6 907	6 661	5 812	5 773	5 662	5 709
Kinder	11 659	13 938	14 134	13 420	12 866	12 004	11 720	11 196	10 820	10 316	8 911	8 867	8 775	8 872
mit Kindern unter 18 Jahren														
1 Kind	4 076	3 878	4 054	4 007	4 004	4 086	4 069	4 149	4 212	4 245	4 052	3 973	3 856	3 756
2 Kinder	2 330	2 869	3 053	3 082	3 041	3 013	3 028	3 029	2 972	2 879	2 518	2 497	2 404	2 408
3 Kinder	866	1 163	1 219	1 137	1 094	1 008	979	894	847	772	596	583	585	595
4 Kinder und mehr	484	671	627	558	514	417	382	336	306	271	171	164	161	152
Familien	7 756	8 582	8 952	8 784	8 652	8 524	8 457	8 408	8 337	8 167	7 338	7 216	7 006	6 910
Kinder	13 567	16 244	16 714	16 142	15 702	14 998	14 750	14 375	14 047	13 511	11 624	11 420	11 121	11 017

*) 1961 und 1970 Ergebnis der Volkszählung; sonst Ergebnis des Mikrozensus (1975 aus der EG-Arbeitskräfteerhebung).

1961 wohnberechtigte Bevölkerung, 1970 und ab 1972 Bevölkerung am Familienwohnsitz.

7 Lange Reihen
7.17 Familien mit ledigen Kindern in der Familie nach Zahl und Altersgruppen der Kinder ab 1961 *)
7.17.2 Ehepaare
1 000

Zahl der Kinder in der Familie	6.6. 1961	27.5. 1970	Mai 1973	Mai 1975	Mai 1976	April 1978	April 1979	April 1980	Mai 1981	April 1982	Juni 1985	April 1986	März 1987	April 1988
mit Kindern (ohne Altersbegrenzung)														
1 Kind	4 098	3 983	4 126	3 999	3 958	3 982	3 937	3 975	3 965	4 015	3 990	4 016	4 057	4 085
2 Kinder	2 904	3 212	3 414	3 449	3 422	3 456	3 456	3 502	3 519	3 497	3 305	3 334	3 296	3 285
3 Kinder	1 174	1 354	1 454	1 376	1 337	1 287	1 285	1 254	1 248	1 188	1 003	979	958	945
4 Kinder und mehr	696	826	810	754	714	640	600	563	531	493	337	319	307	276
Familien	8 871	9 376	9 804	9 577	9 431	9 363	9 278	9 295	9 264	9 193	8 635	8 649	8 618	8 592
Kinder	16 658	18 369	19 113	18 536	18 123	17 668	17 417	17 280	17 139	16 781	15 097	15 027	14 884	14 710
mit Kindern unter 3 Jahren														
Familien	1 944	2 289	1 831	1 559	1 517	1 474	1 516	1 447	1 466	1 481	1 476	1 464	1 457	1 560
Kinder	2 154	2 556	1 989	1 692	1 657	1 595	1 664	1 580	1 608	1 623	1 621	1 597	1 584	1 707
mit Kindern unter 6 Jahren														
1 Kind	2 431	2 792	2 776	2 451	2 273	2 091	2 017	1 970	1 949	1 904	1 861	1 845	1 842	1 875
2 Kinder und mehr	955	1 192	900	708	668	589	615	607	609	623	652	656	641	682
Familien	3 386	3 984	3 676	3 159	2 941	2 680	2 632	2 577	2 558	2 527	2 513	2 501	2 483	2 557
Kinder	4 557	5 391	4 695	3 948	3 688	3 335	3 319	3 252	3 231	3 210	3 227	3 220	3 185	3 304
mit Kindern unter 15 Jahren														
1 Kind	3 203	3 253	3 468	3 427	3 423	3 452	3 422	3 463	3 431	3 345	2 845	2 769	2 674	2 670
2 Kinder	1 929	2 407	2 562	2 562	2 471	2 370	2 346	2 227	2 136	2 030	1 795	1 790	1 771	1 793
3 Kinder	701	929	937	837	775	649	613	543	509	465	391	394	405	419
4 Kinder und mehr	375	475	409	330	286	211	188	167	154	139	97	93	93	90
Familien	6 208	7 063	7 376	7 155	6 954	6 682	6 568	6 399	6 230	5 979	5 128	5 047	4 944	4 972
Kinder	10 883	13 029	13 248	12 535	11 956	11 063	10 769	10 270	9 900	9 399	8 024	7 930	7 832	7 905
mit Kindern unter 18 Jahren														
1 Kind	3 466	3 402	3 587	3 545	3 509	3 566	3 526	3 588	3 612	3 617	3 365	3 275	3 160	3 062
2 Kinder	2 184	2 699	2 881	2 909	2 859	2 810	2 819	2 808	2 748	2 652	2 314	2 277	2 193	2 200
3 Kinder	824	1 103	1 161	1 072	1 031	939	911	832	788	722	560	545	549	555
4 Kinder und mehr	464	632	589	522	477	386	351	312	284	249	159	152	150	140
Familien	6 938	7 837	8 218	8 048	7 876	7 701	7 607	7 540	7 432	7 240	6 397	6 249	6 052	5 958
Kinder	12 446	15 062	15 554	14 968	14 487	13 726	13 451	13 077	12 726	12 181	10 365	10 123	9 848	9 742

*) 1961 und 1970 Ergebnis der Volkszählung; sonst Ergebnis des Mikrozensus (1975 aus der EG-Arbeitskräfteerhebung).

1961 wohnberechtigte Bevölkerung, 1970 und ab 1972 Bevölkerung am Familienwohnsitz.

7 Lange Reihen

7.17 Familien mit ledigen Kindern in der Familie nach Zahl und Altersgruppen der Kinder ab 1961 *)

7.17.3 Alleinstehende

1 000

Zahl der Kinder in der Familie	6.6. 1961	27.5. 1970	Mai 1973	Mai 1975	Mai 1976	April 1978	April 1979	April 1980	Mai 1981	April 1982	Juni 1985	April 1986	März 1987	April 1988
mit Kindern (ohne Altersbegrenzung)														
1 Kind	1 370	1 082	1 022	967	980	1 014	1 029	1 047	1 079	1 116	1 242	1 288	1 323	1 335
2 Kinder	468	313	315	303	309	333	337	352	369	384	391	417	418	412
3 Kinder	145	104	100	110	107	111	113	111	114	108	95	92	93	91
4 Kinder und mehr	66	64	65	64	62	58	59	56	51	51	33	34	29	28
Familien	2 050	1 562	1 502	1 445	1 457	1 516	1 538	1 566	1 613	1 658	1 760	1 831	1 864	1 865
Kinder	3 042	2 323	2 253	2 205	2 205	2 275	2 308	2 333	2 389	2 435	2 450	2 544	2 566	2 553
mit Kindern unter 3 Jahren														
Familien	109	120	86	72	74	82	89	88	96	109	136	140	146	160
Kinder	115	130	92	75	77	86	94	93	101	116	144	147	153	167
mit Kindern unter 6 Jahren														
1 Kind	177	191	168	156	161	155	160	162	170	184	233	253	255	269
2 Kinder und mehr	29	46	31	19	19	20	23	22	23	27	33	34	36	35
Familien	207	237	199	175	180	175	184	184	193	211	266	287	291	305
Kinder	242	292	234	196	201	197	210	208	218	240	303	326	330	342
mit Kindern unter 15 Jahren														
1 Kind	418	390	388	384	412	440	463	469	490	500	517	551	533	548
2 Kinder	103	131	132	135	137	155	154	154	144	145	138	147	155	156
3 Kinder	29	45	41	44	45	42	39	34	34	28	22	22	24	27
4 Kinder und mehr	14	26	25	22	20	15	15	11	10	10	6	6	7	6
Familien	564	593	585	585	613	651	670	668	677	685	684	726	718	737
Kinder	775	908	887	885	909	942	951	926	920	916	887	937	943	967
mit Kindern unter 18 Jahren														
1 Kind	610	476	466	462	494	520	544	561	600	628	687	693	696	694
2 Kinder	146	170	172	174	182	203	209	221	224	227	205	220	211	207
3 Kinder	42	61	57	64	63	68	67	62	59	51	37	33	36	39
4 Kinder und mehr	21	39	39	37	37	32	31	25	22	22	13	11	11	11
Familien	818	745	734	736	776	823	850	868	905	927	941	966	953	952
Kinder	1 121	1 181	1 160	1 173	1 215	1 272	1 299	1 298	1 322	1 329	1 259	1 297	1 274	1 276

*) 1961 und 1970 Ergebnis der Volkszählung; sonst Ergebnis des Mikrozensus (1975 aus der EG-Arbeitskräftestichprobe). -

1961 wohnberechtigte Bevölkerung, 1970 und ab 1972 Bevölkerung am Familienwohnsitz.

7 Lange Reihen
 7.17 Familien mit ledigen Kindern in der Familie nach Zahl und Altersgruppen der Kinder ab 1961*)
 7.17.4 Alleinstehende Frauen
 1 000

Zahl der Kinder in der Familie	6.6. 1961	27.5. 1970	Mai 1973	Mai 1975	Mai 1976	April 1978	April 1979	April 1980	Mai 1981	April 1982	Juni 1985	April 1986	März 1987	April 1988
mit Kindern (ohne Altersbegrenzung)														
1 Kind	1 229	931	889	841	840	870	877	878	899	928	1 043	1 084	1 116	1 114
2 Kinder	424	262	276	263	265	289	287	297	315	324	331	354	350	348
3 Kinder	131	86	85	95	92	95	95	95	100	94	83	80	80	78
4 Kinder und mehr	59	52	58	58	55	51	51	48	44	43	29	30	25	25
Familien	1 843	1 331	1 307	1 256	1 252	1 305	1 310	1 317	1 357	1 388	1 486	1 548	1 571	1 565
Kinder	2 737	1 961	1 962	1 924	1 903	1 965	1 965	1 970	2 023	2 048	2 079	2 160	2 163	2 152
mit Kindern unter 3 Jahren														
Familien	103	98	78	66	68	74	78	79	89	99	124	128	135	144
Kinder	109	105	83	70	71	78	82	83	93	106	131	134	141	151
mit Kindern unter 6 Jahren														
1 Kind	166	159	152	141	146	140	142	142	154	167	212	231	231	245
2 Kinder und mehr	27	36	28	18	17	17	20	20	21	24	30	32	33	33
Familien	193	195	180	159	163	157	161	162	175	191	242	262	264	277
Kinder	225	238	212	180	182	176	184	184	199	218	276	298	300	312
mit Kindern unter 15 Jahren														
1 Kind	384	331	342	333	356	384	397	397	417	425	445	480	465	474
2 Kinder	93	108	118	120	120	134	134	133	127	130	124	133	138	139
3 Kinder	39	36	36	40	41	36	34	30	31	25	20	20	22	25
4 Kinder und mehr		21	23	20	17	13	12	10	9	9	6	5	5	6
Familien	516	496	519	513	535	568	576	570	584	588	595	639	631	644
Kinder	707	753	789	784	798	821	819	794	800	797	776	828	830	851
mit Kindern unter 18 Jahren														
1 Kind	562	403	404	400	423	449	457	464	497	521	580	592	596	589
2 Kinder	133	140	153	149	157	174	179	188	196	199	179	195	184	183
3 Kinder	38	50	50	58	56	59	59	55	51	44	33	33	33	35
4 Kinder und mehr	19	32	35	33	33	29	27	21	19	19	11	10	9	10
Familien	751	624	642	640	669	711	722	728	764	782	803	830	821	817
Kinder	1 026	981	1 022	1 029	1 057	1 103	1 109	1 097	1 128	1 133	1 083	1 125	1 100	1 105

*) 1961 und 1970 Ergebnis der Volkszählung; sonst Ergebnis des Mikrozensus (1975 aus der EG-Arbeitskräftestichprobe). -

1961 wohnberechtigte Bevölkerung, 1970 und ab 1972 Bevölkerung am Familienwohnsitz.

7 Lange Reihen

7.18 Familien mit ledigen Kindern in der Familie nach Familienstand der Bezugsperson und Altersgruppen der Kinder ab 1961 *)
1 000

Zeitpunkt	Ins- gesamt	Ehe- paare	Alleinstehende										
			zu- sammen	Männer					zu- sammen	Frauen			
				zu- sammen	ver- heiratet getrennt- lebend	darunter ver- witwet	ge- schieden	ledig		ver- heiratet getrennt- lebend	ver- witwet	ge- schieden	
mit Kindern (ohne Altersbegrenzung)													
6.6. 1961	10 921	8 871	2 047	204	13	165	26	1 843	181	117	1 265	281	
27.5. 1970	10 938	9 376	1 562	231	61	122	39	1 331	130	102	811	287	
April 1972	11 165	9 695	1 471	190	27	113	40	1 281	121	73	781	306	
April 1974	11 093	9 634	1 460	192	28	115	44	1 268	120	70	745	333	
Mai 1975	11 022	9 577	1 445	189	26	114	43	1 256	115	64	724	353	
Mai 1976	10 889	9 431	1 457	205	26	118	55	1 252	116	69	695	371	
April 1977	10 915	9 445	1 471	203	25	116	57	1 268	121	65	689	392	
April 1978	10 879	9 363	1 516	211	33	115	53	1 305	125	95	691	394	
April 1979	10 816	9 278	1 538	228	40	118	59	1 310	128	107	674	402	
April 1980	10 861	9 295	1 566	249	46	126	66	1 317	129	124	660	404	
Mai 1981	10 876	9 264	1 613	256	54	127	65	1 357	133	138	654	432	
April 1982	10 852	9 193	1 658	270	58	128	71	1 388	148	146	646	448	
Juni 1985	10 395	8 635	1 760	274	46	113	90	1 486	186	157	636	506	
April 1986	10 480	8 649	1 831	283	45	123	90	1 548	207	159	645	537	
März 1987	10 482	8 618	1 864	292	45	123	99	1 571	219	161	637	555	
April 1988	10 457	8 592	1 865	301	43	126	103	1 565	236	158	611	559	
mit Kindern unter 6 Jahren													
6.6. 1961	3 593	3 386	207	13	3	6	4	193	71	40	41	42	
27.5. 1970	4 220	3 984	237	41	21	8	9	195	47	37	41	71	
April 1972	4 114	3 911	202	20	6	6	7	183	44	25	36	78	
April 1974	3 600	3 411	189	18	/	5	7	171	49	19	27	75	
Mai 1975	3 334	3 159	175	16	/	/	/	159	46	17	22	74	
Mai 1976	3 121	2 941	180	17	/	/	6	163	47	21	22	74	
April 1977	2 965	2 793	173	17	5	/	6	156	48	16	19	72	
April 1978	2 855	2 680	175	18	6	/	/	157	48	28	21	61	
April 1979	2 816	2 632	184	22	8	5	5	161	52	35	16	59	
April 1980	2 761	2 577	184	22	7	5	/	162	54	37	16	56	
Mai 1981	2 751	2 558	193	18	6	/	/	175	59	43	15	58	
April 1982	2 738	2 527	211	19	7	/	/	191	69	47	14	62	
Juni 1985	2 779	2 513	266	24	7	/	7	242	102	48	15	77	
April 1986	2 788	2 501	287	24	6	/	8	262	119	56	12	81	
März 1987	2 773	2 483	291	26	8	/	7	264	122	50	13	79	
April 1988	2 861	2 557	305	27	6	/	7	277	128	51	14	84	
mit Kindern unter 15 Jahren													
6.6. 1961	6 772	6 208	564	48	6	27	14	516	123	61	196	137	
27.5. 1970	7 656	7 063	593	96	37	28	25	496	86	64	171	176	
April 1972	7 911	7 350	562	66	13	24	26	496	84	44	168	200	
April 1974	7 796	7 216	581	68	11	26	29	513	87	44	155	226	
Mai 1975	7 740	7 155	585	72	/	29	29	513	80	41	147	245	
Mai 1976	7 568	6 954	613	79	12	27	35	535	82	45	145	262	
April 1977	7 491	6 868	623	80	13	30	34	544	87	43	143	271	
April 1978	7 333	6 682	651	83	17	29	32	568	87	67	143	270	
April 1979	7 239	6 568	670	94	20	31	35	576	90	80	136	271	
April 1980	7 067	6 399	668	98	22	32	37	570	92	93	127	258	
Mai 1981	6 907	6 230	677	94	25	29	34	584	96	101	116	270	
April 1982	6 661	5 979	683	94	25	26	34	588	109	103	107	263	
Juni 1985	5 812	5 128	684	90	20	18	36	595	143	101	84	267	
April 1986	5 773	5 047	726	88	20	16	36	639	165	106	83	285	
März 1987	5 662	4 944	716	88	19	18	36	631	174	103	73	280	
April 1988	5 709	4 972	737	93	20	19	36	644	186	105	69	284	
mit Kindern unter 18 Jahren													
6.6. 1961	7 756	6 938	816	64	8	40	17	752	147	73	350	161	
27.5. 1970	8 582	7 837	745	122	44	39	30	624	97	74	247	206	
April 1972	8 871	8 165	706	88	18	37	30	618	94	52	241	232	
April 1974	8 824	8 095	730	93	17	38	34	637	96	53	224	264	
Mai 1975	8 784	8 048	736	96	15	41	35	640	98	49	222	281	
Mai 1976	8 652	7 876	776	107	17	41	44	669	93	53	217	306	
April 1977	8 625	7 838	787	107	16	41	45	681	97	49	214	320	
April 1978	8 524	7 701	823	112	23	41	42	711	99	77	214	321	
April 1979	8 457	7 607	850	128	29	45	47	722	102	91	207	323	
April 1980	8 408	7 540	868	141	34	48	52	728	103	105	203	317	
Mai 1981	8 337	7 432	905	141	39	47	48	764	109	119	197	340	
April 1982	8 167	7 240	927	145	38	46	51	782	121	123	186	352	
Juni 1985	7 338	6 397	941	138	28	34	57	803	157	127	150	369	
April 1986	7 216	6 249	966	137	28	33	56	830	177	126	145	332	
März 1987	7 006	6 052	953	132	28	30	57	821	186	124	131	380	
April 1988	6 910	5 958	952	135	26	32	55	817	198	122	124	373	

*) 1961 und 1970 Ergebnis der Volkszählung; sonst Ergebnis des Mikrozensus (1975 aus der EG-Arbeitskräfteerhebung). - 1961 wohnberechtigte Bevölkerung, ab 1970 Bevölkerung am Familienwohnsitz.

1) Einschl. einer geringen Zahl lediger Väter.

7 Lange Reihen

7.19 Durchschnittliche Familiengröße nach Staatsangehörigkeit und Familienstand der Bezugsperson ab 1961*)
Personen je Familie

Familien Staatsangehörigkeit der Bezugsperson	Ins- gesamt	Ehe- paare	zu- sammen	Alleinstehende								
				zu- sam- men 1)	Männer darunter			zu- sammen	Frauen davon			
					ver- heiratet getrennt- lebend	ver- witwet	ge- schie- den		ledig	ver- heiratet getrennt- lebend	ver- witwet	ge- schie- den
6. 6. 1961												
Familien insgesamt	2,67	3,23	1,48	1,23	1,06	1,33	1,14	1,54	2,19	1,65	1,48	1,71
April 1970												
Familien mit deutscher Bezugsperson	2,65	3,26	1,33	1,22	1,25	1,24	1,13	1,36	2,20	1,59	1,27	1,64
mit ausländischer Bezugsperson	2,57	3,22	1,18	1,08	1,06	1,21	1,08	1,37	2,19	1,32	1,34	1,38
Insgesamt ...	2,65	3,26	1,33	1,21	1,19	1,24	1,13	1,36	2,20	1,57	1,27	1,64
April 1971												
Familien insgesamt	2,64	3,25	1,32	1,19	1,12	1,24	1,13	1,35	2,21	1,55	1,26	1,67
April 1972												
Familien mit deutscher Bezugsperson	2,64	3,23	1,32	1,21	1,17	1,23	1,17	1,34	2,21	1,52	1,25	1,70
mit ausländischer Bezugsperson	2,48	3,16	1,18	1,08	1,06	1,27	1,15	1,49	2,22	1,46	1,42	1,48
Insgesamt ...	2,63	3,23	1,31	1,19	1,11	1,23	1,17	1,35	2,21	1,52	1,26	1,70
Mai 1973												
Familien mit deutscher Bezugsperson	2,63	3,23	1,32	1,22	1,19	1,25	1,17	1,35	2,21	1,57	1,25	1,73
mit ausländischer Bezugsperson	2,58	3,18	1,21	1,09	1,06	1,35	1,20	1,56	2,26	1,54	1,43	1,66
Insgesamt ...	2,63	3,23	1,32	1,20	1,12	1,25	1,17	1,35	2,21	1,56	1,25	1,73
April 1974												
Familien mit deutscher Bezugsperson	2,61	3,20	1,32	1,22	1,25	1,23	1,17	1,34	2,18	1,64	1,25	1,72
mit ausländischer Bezugsperson	2,71	3,25	1,18	1,08	1,06	1,28	1,18	1,47	2,34	1,45	1,34	1,48
Insgesamt ...	2,61	3,20	1,31	1,19	1,12	1,23	1,17	1,35	2,19	1,61	1,25	1,71
Mai 1975												
Familien mit deutscher Bezugsperson	2,60	3,19	1,32	1,21	1,23	1,23	1,17	1,35	2,21	1,62	1,24	1,74
mit ausländischer Bezugsperson	2,85	3,42	1,23	1,11	1,07	1,65	1,20	1,52	2,18	1,51	1,38	1,56
Insgesamt ...	2,62	3,20	1,32	1,19	1,12	1,23	1,17	1,35	2,21	1,60	1,25	1,74
Mai 1976												
Familien mit deutscher Bezugsperson	2,57	3,17	1,31	1,22	1,24	1,23	1,17	1,34	2,15	1,62	1,23	1,73
mit ausländischer Bezugsperson	2,86	3,42	1,24	1,10	1,06	1,48	1,22	1,54	2,20	1,69	1,30	1,55
Insgesamt ...	2,59	3,19	1,31	1,20	1,12	1,24	1,17	1,34	2,16	1,64	1,23	1,72
April 1977												
Familien mit deutscher Bezugsperson	2,56	3,16	1,31	1,21	1,25	1,22	1,17	1,34	2,18	1,58	1,23	1,74
mit ausländischer Bezugsperson	2,94	3,44	1,28	1,12	1,07	1,34	1,24	1,60	2,19	1,74	1,34	1,69
Insgesamt ...	2,58	3,18	1,31	1,20	1,14	1,23	1,17	1,34	2,18	1,60	1,23	1,74

*) 1961 Ergebnis der Volkszählung; sonst Ergebnis des Mikro-
zensus (1975 aus der EG-Arbeitskräftestichprobe). - 1961und 1971 wohnberechtigte Bevölkerung, 1970 und ab 1972 Be-
völkerung am Familienwohnsitz.

1) Einschl. einer geringen Zahl lediger Väter.

7 Lange Reihen

7.19 Durchschnittliche Familiengröße nach Staatsangehörigkeit und Familienstand der Bezugsperson ab 1961*)
Personen je Familie

Familien Staatsangehörigkeit der Bezugsperson	Ins- gesamt	Ehe- paare	Alleinstehende									
			zu- sammen	Männer			zu- sammen	Frauen				
				zusam- men 1)	ver- heiratet getrennt- lebend	ver- witwet		ge- schie- den	ledig	ver- heiratet getrennt- lebend	ver- witwet	ge- schie- den
April 1978												
Familien mit deutscher Bezugsperson	2,54	3,14	1,31	1,21	1,25	1,22	1,15	1,34	2,17	1,69	1,22	1,73
mit ausländischer Bezugsperson	2,99	3,50	1,30	1,14	1,09	1,42	1,19	1,59	2,19	1,59	1,46	1,65
Insgesamt ...	2,56	3,17	1,31	1,20	1,17	1,22	1,16	1,34	2,17	1,68	1,22	1,72
April 1979												
Familien mit deutscher Bezugsperson	2,51	3,12	1,31	1,22	1,28	1,23	1,17	1,33	2,18	1,75	1,21	1,71
mit ausländischer Bezugsperson	3,06	3,57	1,31	1,17	1,12	1,35	1,18	1,55	2,17	1,57	1,39	1,59
Insgesamt ...	2,55	3,15	1,31	1,22	1,21	1,23	1,17	1,34	2,18	1,73	1,21	1,70
April 1980												
Familien mit deutscher Bezugsperson	2,50	3,10	1,31	1,23	1,26	1,24	1,18	1,33	2,18	1,74	1,21	1,69
mit ausländischer Bezugsperson	3,09	3,61	1,31	1,16	1,13	1,35	1,17	1,57	2,22	1,61	1,40	1,60
Insgesamt ...	2,53	3,14	1,31	1,22	1,20	1,25	1,18	1,34	2,18	1,73	1,21	1,69
Mai 1981												
Familien mit deutscher Bezugsperson	2,48	3,09	1,31	1,22	1,29	1,24	1,16	1,33	2,18	1,78	1,21	1,69
mit ausländischer Bezugsperson	3,14	3,66	1,36	1,21	1,18	1,44	1,20	1,61	2,26	1,62	1,41	1,67
Insgesamt ...	2,52	3,13	1,31	1,22	1,24	1,24	1,16	1,34	2,19	1,76	1,21	1,69
April 1982												
Familien mit deutscher Bezugsperson	2,46	3,07	1,31	1,22	1,27	1,24	1,16	1,33	2,17	1,75	1,20	1,67
mit ausländischer Bezugsperson	3,11	3,64	1,37	1,21	1,18	1,42	1,15	1,63	2,31	1,72	1,41	1,64
Insgesamt ...	2,50	3,11	1,31	1,22	1,23	1,24	1,16	1,34	2,18	1,74	1,21	1,67
Juni 1985												
Familien mit deutscher Bezugsperson	2,36	2,98	1,29	1,19	1,19	1,19	1,15	1,32	2,13	1,68	1,19	1,60
mit ausländischer Bezugsperson	2,93	3,55	1,34	1,13	1,08	1,32	1,13	1,65	2,20	1,77	1,39	1,71
Insgesamt ...	2,40	3,02	1,29	1,18	1,15	1,20	1,15	1,33	2,14	1,69	1,19	1,61
April 1986												
Familien mit deutscher Bezugsperson	2,36	2,98	1,30	1,20	1,19	1,22	1,16	1,33	2,14	1,68	1,19	1,63
mit ausländischer Bezugsperson	2,93	3,57	1,35	1,14	1,08	1,41	1,14	1,64	2,15	1,66	1,48	1,68
Insgesamt ...	2,40	3,02	1,30	1,19	1,15	1,22	1,15	1,34	2,14	1,68	1,20	1,63
März 1987												
Familien mit deutscher Bezugsperson	2,35	2,96	1,30	1,21	1,21	1,22	1,16	1,33	2,16	1,65	1,19	1,62
mit ausländischer Bezugsperson	2,93	3,57	1,34	1,12	1,08	1,38	1,09	1,66	2,22	1,74	1,51	1,63
Insgesamt ...	2,39	3,01	1,30	1,19	1,15	1,22	1,16	1,34	2,16	1,66	1,19	1,62
April 1988												
Familien mit deutscher Bezugsperson	2,34	2,94	1,30	1,20	1,17	1,22	1,16	1,33	2,16	1,67	1,18	1,60
mit ausländischer Bezugsperson	2,96	3,56	1,35	1,13	1,09	1,35	1,11	1,64	2,23	1,67	1,44	1,66
Insgesamt ...	2,37	2,99	1,30	1,19	1,14	1,22	1,16	1,33	2,16	1,67	1,18	1,60

*) 1961 Ergebnis der Volkszählung; sonst Ergebnis des Mikrozensus (1975 aus der EG-Arbeitskräftefestichprobe). - 1961

und 1971 wohnberechtigte Bevölkerung, 1970 und ab 1972 Bevölkerung am Familienwohnsitz.

1) Einschl. einer geringen Zahl lediger Väter.

7 Lange Reihen

7.20 Familien nach Beteiligung am Erwerbsleben und Stellung im Beruf der Bezugsperson ab 1961^{*)}

7.20.1 Insgesamt

1 000

Zeitpunkt	Ins- gesamt	Erwerbstätige						Nicht- erwerbs- tätige
		zu- sammen	Selbständige und mith. Fam.- Angehörige	dar. außerh. der Land- und Forst- wirtsch.	Beamte	Angestellte	Arbeiter	
ohne ledige Kinder								
6.6. 1961	8 924	4 411	1 046	642	250	981	2 134	4 514
27.5. 1970	10 281	4 350	757	531	325	1 316	1 951	5 932
April 1971	10 903	4 614	837	587	320	1 306	2 152	6 289
April 1974	11 400	4 656	720	521	357	1 399	2 180	6 744
Mai 1975	11 328	4 388	677	495	366	1 412	1 932	6 940
Mai 1976	11 489	4 337	628	470	375	1 426	1 908	7 152
April 1977	11 488	4 267	616	469	361	1 431	1 860	7 220
April 1978	11 552	4 228	589	450	367	1 443	1 829	7 324
April 1979	11 710	4 250	589	473	361	1 470	1 830	7 460
April 1980	11 820	4 319	584	463	354	1 495	1 887	7 500
Mai 1981	11 896	4 324	568	441	359	1 501	1 896	7 572
April 1982	12 030	4 311	576	462	363	1 525	1 846	7 719
Juni 1985 ¹⁾	12 756	4 534	644	531	392	1 620	1 878	8 222
April 1986 ¹⁾	12 622	4 451	628	518	382	1 610	1 831	8 171
März 1987 ¹⁾	12 755	4 489	629	521	400	1 616	1 844	8 266
April 1988	12 935	4 555	629	533	404	1 719	1 803	8 380
mit ledigen Kindern								
6.6. 1961	10 921	9 197	1 976	1 129	729	1 859	4 634	1 724
27.5. 1970	10 938	9 507	1 508	985	899	2 612	4 488	1 430
April 1971	11 136	9 754	1 559	1 014	879	2 561	4 755	1 382
April 1974	11 093	9 665	1 441	1 001	894	2 676	4 655	1 428
Mai 1975	11 022	9 451	1 396	966	900	2 746	4 409	1 571
Mai 1976	10 889	9 328	1 362	953	930	2 739	4 296	1 561
April 1977	10 915	9 372	1 343	958	939	2 756	4 334	1 544
April 1978	10 879	9 301	1 325	938	932	2 796	4 248	1 578
April 1979	10 816	9 284	1 319	948	910	2 848	4 207	1 532
April 1980	10 861	9 337	1 310	935	898	2 882	4 246	1 524
Mai 1981	10 876	9 282	1 265	908	895	2 929	4 193	1 595
April 1982	10 852	9 160	1 284	935	925	2 939	4 012	1 691
Juni 1985 ¹⁾	10 394	8 514	1 218	902	903	2 807	3 586	1 880
April 1986 ¹⁾	10 479	8 544	1 215	900	904	2 897	3 529	1 935
März 1987 ¹⁾	10 481	8 480	1 209	902	913	2 876	3 482	2 001
April 1988	10 457	8 511	1 180	889	928	2 992	3 411	1 947
Insgesamt								
6.6. 1961	19 845	13 607	3 021	1 770	979	2 840	6 768	6 237
27.5. 1970	21 219	13 857	2 266	1 517	1 224	3 928	6 439	7 362
April 1971	22 040	14 368	2 396	1 601	1 199	3 867	6 907	7 671
April 1974	22 493	14 321	2 161	1 522	1 251	4 074	6 835	8 172
Mai 1975	22 350	13 839	2 073	1 461	1 266	4 158	6 341	8 510
Mai 1976	22 377	13 665	1 991	1 423	1 305	4 166	6 203	8 712
April 1977	22 403	13 639	1 959	1 427	1 299	4 187	6 194	8 764
April 1978	22 431	13 529	1 914	1 388	1 299	4 239	6 076	8 903
April 1979	22 526	13 534	1 909	1 421	1 271	4 318	6 037	8 992
April 1980	22 680	13 656	1 894	1 397	1 252	4 377	6 133	9 025
Mai 1981	22 772	13 606	1 832	1 349	1 254	4 430	6 090	9 167
April 1982	22 882	13 471	1 860	1 397	1 288	4 465	5 859	9 411
Juni 1985 ¹⁾	23 151	13 048	1 863	1 433	1 294	4 427	5 465	10 102
April 1986 ¹⁾	23 101	12 996	1 843	1 418	1 286	4 507	5 359	10 105
März 1987 ¹⁾	23 236	12 969	1 838	1 424	1 312	4 493	5 326	10 267
April 1988	23 392	13 066	1 808	1 422	1 332	4 711	5 214	10 327

*) 1961 und 1970 Ergebnis der Volkszählung; sonst Ergebnis des Mikrozensus (1975 aus der EG-Arbeitskräfteerhebung). - 1961 und 1971 wohnberechtigte Bevölkerung, 1970 und ab 1974 Bevölkerung am Familienwohnsitz.

1) Aus aufbereitungstechnischen Gründen weichen in dieser Tabelle die Angaben über Familien von den übrigen Tabellen ab.

7 Lange Reihen
 7.20 Familien nach Beteiligung am Erwerbaleben und Stellung im Beruf der Bezugsperson ab 1961 *)
 7.20.2 Ehepaare
 1 000

Zeitpunkt	Zusammen	Erwerbstätige						Nicht-erwerbstätige
		zusammen	Selbständige und mith. Fam.-Angehörige	dar. außerh. der Land- und Forst-wirtech.	Beamte	Angestellte	Arbeiter	
ohne ledige Kinder								
6.6. 1961	4 622	3 165	715	454	210	672	1 569	1 456
27.5. 1970	5 256	3 211	541	395	297	950	1 424	2 045
April 1971	5 441	3 284	583	423	278	907	1 515	2 156
April 1974	5 858	3 350	510	381	322	1 005	1 513	2 508
Mai 1975	5 833	3 177	487	370	326	1 011	1 353	2 656
Mai 1976	5 823	3 098	445	341	330	1 003	1 321	2 725
April 1977	5 811	3 053	432	333	314	987	1 320	2 759
April 1978	5 775	2 988	409	316	312	979	1 289	2 786
April 1979	5 810	2 997	414	333	301	990	1 292	2 813
April 1980	5 894	3 033	410	326	294	1 010	1 318	2 862
Mai 1981	5 899	3 013	405	314	291	997	1 319	2 887
April 1982	5 924	2 975	401	322	297	1 002	1 276	2 948
Juni 1985 ¹⁾	6 163	2 993	433	354	301	1 003	1 256	3 171
April 1986 ¹⁾	6 096	2 938	424	345	294	1 001	1 219	3 159
März 1987 ¹⁾	6 156	2 943	419	340	308	1 005	1 211	3 214
April 1988	6 305	2 993	428	356	314	1 057	1 195	3 312
mit ledigen Kindern								
6.6. 1961	8 871	8 306	1 720	1 023	711	1 639	4 236	566
27.5. 1970	9 376	8 764	1 377	912	877	2 341	4 169	611
April 1971	9 648	9 036	1 434	949	864	2 311	4 428	612
April 1974	9 634	8 943	1 323	935	873	2 400	4 346	691
Mai 1975	9 577	8 756	1 288	904	881	2 462	4 125	822
Mai 1976	9 431	8 625	1 256	890	907	2 448	4 014	807
April 1977	9 445	8 661	1 241	898	912	2 462	4 047	784
April 1978	9 363	8 569	1 225	875	904	2 479	3 961	795
April 1979	9 278	8 510	1 214	880	878	2 512	3 906	768
April 1980	9 295	8 534	1 207	868	864	2 527	3 937	761
Mai 1981	9 264	8 454	1 164	839	859	2 549	3 882	810
April 1982	9 193	8 307	1 184	864	885	2 549	3 690	887
Juni 1985 ¹⁾	8 634	7 638	1 115	826	857	2 399	3 268	996
April 1986 ¹⁾	8 648	7 625	1 106	821	855	2 464	3 201	1 023
März 1987 ¹⁾	8 618	7 551	1 098	821	859	2 435	3 159	1 067
April 1988	8 592	7 561	1 068	805	876	2 530	3 087	1 031
Zusammen								
6.6. 1961	13 493	11 471	2 435	1 477	921	2 311	5 805	2 022
27.5. 1970	14 632	11 976	1 918	1 306	1 175	3 290	5 593	2 656
April 1971	15 089	12 321	2 017	1 372	1 143	3 218	5 943	2 768
April 1974	15 492	12 293	1 833	1 316	1 195	3 405	5 860	3 199
Mai 1975	15 410	11 932	1 775	1 274	1 207	3 473	5 478	3 478
Mai 1976	15 255	11 723	1 700	1 231	1 236	3 452	5 335	3 532
April 1977	15 256	11 713	1 672	1 231	1 226	3 449	5 367	3 543
April 1978	15 138	11 557	1 633	1 191	1 216	3 458	5 250	3 581
April 1979	15 088	11 507	1 628	1 213	1 179	3 502	5 198	3 581
April 1980	15 189	11 566	1 618	1 194	1 158	3 536	5 255	3 623
Mai 1981	15 163	11 466	1 569	1 153	1 150	3 546	5 202	3 697
April 1982	15 117	11 282	1 584	1 186	1 182	3 550	4 966	3 835
Juni 1985 ¹⁾	14 797	10 631	1 548	1 180	1 158	3 401	4 524	4 167
April 1986 ¹⁾	14 744	10 562	1 529	1 166	1 149	3 465	4 420	4 182
März 1987 ¹⁾	14 774	10 494	1 517	1 161	1 167	3 440	4 370	4 280
April 1988	14 897	10 554	1 495	1 162	1 189	3 587	4 282	4 343

*) 1961 und 1970 Ergebnis der Volkszählung; sonst Ergebnis des Mikrozensus (1975 aus der EG-Arbeitskräftestichprobe). - 1961 und 1971 wohnberechtigte Bevölkerung, 1970 und ab 1974 Bevölkerung am Familienwohnsitz.

1) Aus aufbereitungstechnischen Gründen weichen in dieser Tabelle die Angaben über Familien von den übrigen Tabellen ab.

7. Lange Reihen

7.21 Familien nach monatlichem Nettoeinkommen der Bezugsperson ab 1972*)
1 000

Monatliches Nettoeinkommen der Bezugsperson von ... bis unter ... DM	April 1972	Mai 1973	April 1974	Mai 1976	April 1978	April 1979	April 1980	Mai 1981	April 1982	Juni 1985	April 1986	März 1987	April 1988
Familien ohne Kinder													
unter 600	3 338	3 010	2 421	1 497	911	866	757	683	617	529	517	472	442
600 - 1 200	5 272	5 388	5 482	4 997	4 169	3 902	3 562	3 320	3 101	2 733	2 644	2 546	2 383
1 200 - 1 400			1 038	1 444	1 575	1 511	1 434	1 344	1 269	1 154	1 129	1 107	1 090
1 400 - 1 800			963	1 455	2 132	2 428	2 589	2 668	2 626	2 644	2 515	2 495	2 450
1 800 - 2 500			577	909	1 323	1 587	1 913	2 179	2 471	3 037	3 110	3 280	3 579
2 500 - 3 000	1 895	2 347			306	358	422	471	544	670	662	730	831
3 000 - 4 000			314	504	257	308	368	401	506	641	646	695	766
4 000 - 5 000					67	85	102	108	158	214	222	238	287
5 000 und mehr					73	85	110	125	160	218	227	255	274
Sonstige ¹⁾	736	589	606	683	741	561	563	598	578	917	953	941	835
Zusammen ...	11 240	11 334	11 400	11 489	11 552	11 710	11 820	11 896	12 030	12 758	12 624	12 757	12 935
Familien mit Kindern													
unter 600	860	739	594	425	290	285	252	234	230	223	227	241	237
600 - 1 200	5 350	4 696	3 898	2 447	1 574	1 280	1 067	1 003	992	879	896	897	836
1 200 - 1 400			1 872	1 780	1 415	1 132	843	671	553	422	415	394	375
1 400 - 1 800			1 948	2 419	2 820	2 857	2 676	2 439	2 118	1 534	1 371	1 266	1 087
1 800 - 2 500			1 275	1 794	2 342	2 673	3 120	3 450	3 494	3 458	3 497	3 455	3 451
2 500 - 3 000	4 154	5 145			644	710	815	870	955	978	1 045	1 088	1 216
3 000 - 4 000			783	1 269	639	730	845	906	1 053	1 120	1 171	1 204	1 309
4 000 - 5 000					186	221	282	294	385	469	509	543	597
5 000 und mehr					182	219	252	284	365	446	477	518	581
Sonstige ¹⁾	801	726	724	755	788	711	710	726	707	867	873	876	768
Zusammen ...	11 165	11 307	11 093	10 889	10 879	10 816	10 861	10 876	10 852	10 395	10 480	10 482	10 457
Insgesamt													
unter 600	4 198	3 749	3 015	1 922	1 201	1 151	1 010	917	848	752	744	712	679
600 - 1 200	10 621	10 085	9 380	7 443	5 743	5 182	4 629	4 323	4 093	3 612	3 539	3 443	3 219
1 200 - 1 400			2 910	3 224	2 990	2 643	2 277	2 015	1 822	1 577	1 544	1 502	1 465
1 400 - 1 800			2 911	3 874	4 951	5 284	5 264	5 107	4 745	4 178	3 885	3 761	3 536
1 800 - 2 500			1 852	2 703	3 664	4 259	5 033	5 629	5 965	6 495	6 607	6 735	7 030
2 500 - 3 000	6 049	7 492			950	1 067	1 237	1 341	1 499	1 648	1 707	1 818	2 047
3 000 - 4 000			1 097	1 773	897	1 038	1 213	1 307	1 559	1 761	1 817	1 899	2 075
4 000 - 5 000					253	306	383	401	543	683	731	781	884
5 000 und mehr					255	304	362	409	525	664	704	773	855
Sonstige ¹⁾	1 537	1 315	1 330	1 438	1 529	1 292	1 273	1 324	1 285	1 784	1 826	1 816	1 602
Insgesamt ...	22 405	22 640	22 493	22 377	22 431	22 526	22 680	22 772	22 882	23 153	23 103	23 239	23 392

*) Ergebnis des Mikrozensus. - Bevölkerung am Familienwohnsitz.

1) Selbständige Landwirte und mithelfende Familienangehörige, ohne Angabe oder kein Einkommen.

7 Lange Reihen

7.22 Durchschnittliche Zahl der ledigen Kinder in der Familie nach Familienstand der Bezugsperson sowie Altersgruppen der Kinder ab 1961 *)

Zeitpunkt	Ins-gesamt	Ehe-paare	Alleinstehende								
			Männer				Frauen				
			zu-sammen	ver-heiratet getrennt-lebend	ver-witwet	ge-schieden	zu-sammen	ledig	ver-heiratet getrennt-lebend	ver-witwet	ge-schieden
ohne Altersbegrenzung											
6.6. 1961	1,80	1,88	1,48	1,34	1,50	1,43	1,48	1,19	1,50	1,51	1,54
27.5. 1970	1,89	1,96	1,57	1,76	1,48	1,52	1,47	1,23	1,61	1,44	1,64
April 1972	1,89	1,96	1,48	1,60	1,47	1,44	1,49	1,21	1,55	1,45	1,68
Mai 1973	1,89	1,95	1,49	1,61	1,49	1,44	1,50	1,21	1,62	1,45	1,69
April 1974	1,88	1,94	1,46	1,50	1,48	1,44	1,51	1,19	1,63	1,46	1,69
Mai 1975	1,88	1,94	1,49	1,49	1,52	1,49	1,53	1,21	1,75	1,49	1,69
Mai 1976	1,87	1,92	1,47	1,49	1,51	1,43	1,52	1,16	1,71	1,46	1,70
April 1977	1,85	1,90	1,48	1,58	1,49	1,47	1,52	1,18	1,68	1,45	1,70
April 1978	1,83	1,89	1,47	1,52	1,49	1,42	1,51	1,17	1,70	1,44	1,68
April 1979	1,82	1,88	1,51	1,61	1,52	1,43	1,50	1,18	1,69	1,44	1,66
April 1980	1,81	1,86	1,46	1,45	1,50	1,45	1,50	1,18	1,65	1,45	1,63
Mai 1981	1,80	1,85	1,43	1,48	1,45	1,40	1,49	1,19	1,61	1,45	1,61
April 1982	1,77	1,83	1,43	1,47	1,48	1,36	1,48	1,18	1,63	1,44	1,58
Juni 1985	1,69	1,75	1,35	1,38	1,41	1,32	1,40	1,14	1,56	1,37	1,48
April 1986	1,68	1,74	1,36	1,42	1,40	1,32	1,40	1,14	1,54	1,37	1,48
März 1987	1,66	1,73	1,38	1,49	1,42	1,32	1,38	1,16	1,52	1,34	1,46
April 1988	1,65	1,71	1,34	1,35	1,40	1,31	1,38	1,16	1,52	1,34	1,46
unter 3 Jahren											
6.6. 1961	1,11	1,11	1,05	1,05	1,07	1,09	1,06	1,05	1,06	1,06	1,09
27.5. 1970	1,11	1,12	1,11	1,11	1,06	1,09	1,08	1,06	1,09	1,07	1,10
April 1972	1,10	1,10	1,11	/	/	/	1,05	1,03	1,04	1,03	1,09
Mai 1973	1,09	1,09	1,06	/	/	/	1,06	1,04	1,05	1,06	1,09
April 1974	1,08	1,09	1,05	/	/	/	1,05	1,05	1,06	1,02	1,05
Mai 1975	1,08	1,09	/	/	/	/	1,05	1,06	/	/	1,03
Mai 1976	1,09	1,09	1,00	/	/	/	1,03	1,02	1,06	1,04	1,03
April 1977	1,05	1,09	1,04	/	/	/	1,06	1,05	1,11	1,05	1,11
April 1978	1,08	1,08	1,06	/	/	/	1,05	1,05	1,04	1,04	1,07
April 1979	1,09	1,10	1,05	/	/	/	1,05	1,06	1,08	1,04	1,03
April 1980	1,09	1,09	1,09	/	/	/	1,05	1,06	1,05	1,05	1,04
Mai 1981	1,09	1,10	1,05	/	/	/	1,05	1,05	1,03	1,01	1,08
April 1982	1,09	1,10	1,03	/	/	/	1,07	1,05	1,09	1,04	1,09
Juni 1985	1,09	1,10	1,05	/	/	/	1,06	1,06	1,05	1,02	1,08
April 1986	1,09	1,09	1,06	/	/	/	1,05	1,03	1,09	1,02	1,08
März 1987	1,08	1,09	1,04	/	/	/	1,05	1,04	1,10	1,00	1,03
April 1988	1,09	1,09	1,05	/	/	/	1,04	1,03	1,07	1,03	1,05
unter 6 Jahren											
6.6. 1961	1,34	1,35	1,18	1,13	1,25	1,16	1,17	1,10	1,18	1,19	1,24
27.5. 1970	1,35	1,35	1,29	1,34	1,21	1,20	1,22	1,13	1,27	1,22	1,26
April 1972	1,30	1,31	1,18	1,34	1,16	1,06	1,19	1,10	1,22	1,19	1,23
Mai 1973	1,27	1,28	1,17	1,25	1,20	1,08	1,18	1,07	1,22	1,20	1,22
April 1974	1,25	1,25	1,16	/	1,13	1,14	1,17	1,09	1,28	1,10	1,21
Mai 1975	1,24	1,25	1,01	/	/	/	1,13	1,12	1,17	1,07	1,15
Mai 1976	1,25	1,25	1,12	/	/	1,08	1,12	1,07	1,14	1,12	1,14
April 1977	1,24	1,24	1,21	1,28	/	1,18	1,13	1,09	1,22	1,10	1,15
April 1978	1,24	1,24	1,19	1,27	/	/	1,12	1,11	1,12	1,10	1,13
April 1979	1,25	1,26	1,17	1,27	1,12	1,11	1,14	1,11	1,23	1,11	1,12
April 1980	1,25	1,26	1,11	1,16	1,04	/	1,13	1,10	1,18	1,18	1,13
Mai 1981	1,25	1,26	1,08	1,15	/	/	1,13	1,10	1,16	1,13	1,15
April 1982	1,26	1,27	1,13	1,16	/	/	1,14	1,09	1,20	1,11	1,15
Juni 1985	1,27	1,28	1,13	1,14	/	1,13	1,14	1,09	1,19	1,17	1,16
April 1986	1,27	1,29	1,12	1,14	/	1,15	1,14	1,08	1,22	1,13	1,16
März 1987	1,27	1,28	1,14	1,16	/	1,15	1,14	1,11	1,21	1,13	1,13
April 1988	1,27	1,29	1,11	1,16	/	1,13	1,12	1,10	1,19	1,12	1,13
unter 15 Jahren											
6.6. 1961	1,72	1,75	1,42	1,33	1,47	1,37	1,37	1,19	1,39	1,42	1,46
27.5. 1970	1,82	1,84	1,61	1,73	1,59	1,46	1,52	1,22	1,57	1,55	1,61
April 1972	1,80	1,82	1,48	1,58	1,54	1,37	1,52	1,20	1,50	1,52	1,65
Mai 1973	1,78	1,80	1,46	1,50	1,60	1,32	1,52	1,19	1,54	1,51	1,65
April 1974	1,75	1,77	1,46	1,58	1,60	1,34	1,51	1,18	1,52	1,54	1,62
Mai 1975	1,73	1,75	1,40	/	1,48	1,36	1,53	1,20	1,68	1,57	1,58
Mai 1976	1,70	1,72	1,41	1,46	1,60	1,30	1,49	1,14	1,61	1,53	1,56
April 1977	1,67	1,68	1,40	1,38	1,45	1,39	1,47	1,17	1,53	1,47	1,56
April 1978	1,64	1,66	1,44	1,50	1,53	1,36	1,45	1,17	1,53	1,43	1,52
April 1979	1,62	1,64	1,40	1,56	1,43	1,33	1,42	1,16	1,55	1,40	1,48
April 1980	1,58	1,60	1,34	1,35	1,39	1,31	1,39	1,18	1,49	1,40	1,43
Mai 1981	1,57	1,59	1,28	1,38	1,30	1,24	1,37	1,18	1,47	1,37	1,40
April 1982	1,55	1,57	1,26	1,28	1,33	1,22	1,36	1,16	1,48	1,34	1,39
Juni 1985	1,53	1,56	1,24	1,31	1,28	1,23	1,31	1,14	1,43	1,31	1,35
April 1986	1,54	1,57	1,24	1,30	1,33	1,21	1,30	1,14	1,41	1,31	1,34
März 1987	1,55	1,58	1,29	1,33	1,37	1,25	1,32	1,17	1,45	1,31	1,36
April 1988	1,55	1,59	1,24	1,29	1,29	1,24	1,32	1,16	1,44	1,34	1,38
unter 18 Jahren											
6.6. 1961	1,75	1,79	1,42	1,31	1,47	1,39	1,37	1,19	1,40	1,38	1,47
27.5. 1970	1,89	1,92	1,65	1,75	1,66	1,50	1,57	1,24	1,62	1,61	1,67
April 1972	1,88	1,91	1,52	1,56	1,58	1,44	1,58	1,22	1,55	1,60	1,70
Mai 1973	1,87	1,89	1,50	1,48	1,60	1,41	1,59	1,21	1,60	1,60	1,73
April 1974	1,85	1,87	1,50	1,51	1,63	1,41	1,59	1,18	1,57	1,63	1,70
Mai 1975	1,84	1,86	1,50	1,49	1,62	1,43	1,61	1,21	1,73	1,65	1,68
Mai 1976	1,81	1,84	1,48	1,51	1,63	1,38	1,58	1,15	1,71	1,61	1,66
April 1977	1,78	1,81	1,50	1,47	1,62	1,42	1,57	1,19	1,65	1,58	1,66
April 1978	1,76	1,78	1,51	1,51	1,64	1,41	1,55	1,19	1,64	1,55	1,64
April 1979	1,74	1,77	1,48	1,50	1,56	1,41	1,54	1,18	1,65	1,51	1,63
April 1980	1,71	1,73	1,43	1,38	1,53	1,40	1,51	1,19	1,61	1,51	1,57
Mai 1981	1,68	1,71	1,37	1,40	1,44	1,33	1,48	1,18	1,55	1,49	1,54
April 1982	1,65	1,68	1,36	1,37	1,46	1,28	1,45	1,17	1,57	1,45	1,50
Juni 1985	1,58	1,62	1,27	1,33	1,35	1,25	1,35	1,14	1,48	1,37	1,38
April 1986	1,58	1,62	1,26	1,34	1,31	1,24	1,35	1,14	1,46	1,39	1,41
März 1987	1,59	1,63	1,31	1,35	1,40	1,27	1,34	1,17	1,47	1,34	1,38
April 1988	1,59	1,64	1,27	1,30	1,34	1,27	1,35	1,17	1,48	1,34	1,41

*) 1961 und 1970 Ergebnis der Volkszählung; sonst Ergebnis des Mikrozensus (1975 aus der EG-Arbeitskräfteerhebungsprobe). - 1961 wohnberechtigte Bevölkerung, ab 1970 Bevölkerung am Familienwohnsitz.

1) Einwchl. einer geringen Zahl lediger Väter.

7 Lange Reihen

7.23 Ledige Kinder in Familien nach Familienstand der Bezugsperson
sowie Altersgruppen der Kinder ab 1975 *)

1 000

Zeitpunkt	Ledige Kinder insgesamt	Davon nach dem Familienstand der Eltern										
		verheiratet zusammenlebend	alleinstehend						Mütter			
			zusammen	zusammen	ledig	Väter verheiratet getrenntlebend	verwitwet	geschieden	zusammen	ledig	verheiratet getrenntlebend	verwitwet

Insgesamt (ohne Altersbegrenzung)

Mai 1975 ...	20 660	18 440	2 220	280	/	39	171	64	1 940	143	114	1 086	597
Mai 1976 ...	20 285	18 059	2 226	301	7	39	177	78	1 925	137	122	1 026	640
April 1977 ...	20 104	17 871	2 233	304	6	40	173	85	1 929	147	114	994	674
April 1978 ...	19 867	17 580	2 287	312	13	52	170	77	1 975	149	167	992	667
April 1979 ...	19 662	17 338	2 325	342	14	63	181	85	1 982	152	184	974	672
April 1980 ...	19 473	17 125	2 349	364	13	67	188	96	1 985	154	209	955	667
Mai 1981 ...	19 390	16 986	2 404	365	11	84	180	91	2 038	161	227	948	703
April 1982 ...	19 091	16 639	2 452	385	15	86	186	97	2 067	179	244	933	711
Juni 1985 ...	17 510	15 070	2 441	370	30	63	159	118	2 071	212	243	871	746
April 1986 ...	17 492	14 952	2 539	382	28	64	172	118	2 156	237	248	862	790
März 1987 ...	17 418	14 845	2 573	400	31	66	173	130	2 173	254	243	862	815
April 1988 ...	17 173	14 600	2 573	401	33	56	174	138	2 172	273	242	837	821

unter 3 Jahren

Mai 1975 ...	1 774	1 696	77	/	/	/	/	/	72	32	10	/	23
Mai 1976 ...	1 726	1 648	78	5	/	/	/	/	73	30	11	8	24
April 1977 ...	1 680	1 598	83	9	/	/	/	/	74	32	11	7	25
April 1978 ...	1 667	1 581	87	9	/	/	/	/	78	33	16	7	22
April 1979 ...	1 750	1 656	94	11	/	/	/	/	83	38	19	6	21
April 1980 ...	1 659	1 566	94	10	/	/	/	/	84	34	18	8	23
Mai 1981 ...	1 697	1 595	102	8	/	/	/	/	94	43	21	7	24
April 1982 ...	1 737	1 619	118	10	/	/	/	/	108	49	25	6	28
Juni 1985 ...	1 749	1 609	141	13	7	/	/	/	128	69	22	6	32
April 1986 ...	1 732	1 586	146	13	7	/	/	/	134	73	23	/	32
März 1987 ...	1 715	1 564	151	12	7	/	/	/	139	80	23	6	30
April 1988 ...	1 848	1 682	166	16	8	/	/	/	150	84	27	6	33

3 bis unter 6 Jahren

Mai 1975 ...	2 378	2 256	123	10	/	/	/	/	113	23	11	17	62
Mai 1976 ...	2 152	2 025	127	13	/	/	/	5	114	23	14	18	60
April 1977 ...	1 960	1 844	116	12	/	/	/	/	105	23	10	14	57
April 1978 ...	1 847	1 735	112	12	/	/	/	/	100	20	16	16	48
April 1979 ...	1 770	1 653	117	13	/	5	/	/	104	21	25	13	46
April 1980 ...	1 773	1 654	118	14	/	5	/	/	104	25	27	11	41
Mai 1981 ...	1 728	1 609	119	11	/	/	/	/	108	23	30	10	45
April 1982 ...	1 700	1 574	126	12	/	/	/	/	114	29	33	10	42
Juni 1985 ...	1 761	1 601	160	14	/	/	/	6	146	43	34	11	59
April 1986 ...	1 803	1 624	178	14	/	/	/	5	165	55	38	9	62
März 1987 ...	1 772	1 595	177	17	/	5	/	5	160	54	35	10	61
April 1988 ...	1 750	1 573	178	14	5	/	/	/	164	56	35	10	63

6 bis unter 10 Jahren

Mai 1975 ...	4 049	3 789	260	31	/	/	13	13	229	21	18	56	135
Mai 1976 ...	3 803	3 534	270	30	/	/	10	14	240	20	20	58	143
April 1977 ...	3 572	3 317	255	28	/	/	11	13	227	24	19	50	134
April 1978 ...	3 308	3 047	261	32	/	7	9	15	229	23	31	47	128
April 1979 ...	3 103	2 858	245	28	/	6	8	12	217	23	33	41	120
April 1980 ...	2 772	2 551	222	31	/	8	9	13	191	23	38	37	92
Mai 1981 ...	2 606	2 384	223	26	/	8	7	10	197	25	42	34	96
April 1982 ...	2 433	2 213	220	26	/	7	7	11	194	26	40	30	99
Juni 1985 ...	2 182	1 973	209	27	/	6	5	13	183	27	36	22	99
April 1986 ...	2 257	2 019	238	29	/	6	6	13	209	35	37	24	113
März 1987 ...	2 298	2 043	254	27	/	6	/	13	228	41	44	23	121
April 1988 ...	2 333	2 063	270	28	/	7	/	12	243	47	47	24	125

*) Ergebnis des Mikrozensus (1975 aus der EG-Arbeitskräfte-stichprobe). - Bevölkerung am Familienwohnsitz.

7 Lange Reihen
7.23 Ledige Kinder in Familien nach Familienstand der Bezugsperson
sowie Altersgruppen der Kinder ab 1975*)
1 000

Zeitpunkt	Ledige Kinder insgesamt	Davon nach dem Familienstand der Eltern											
		verheiratet zusammenlebend	alleinstehend						Mütter				
			zusammen	zusammen	ledig	Väter verheiratet getrenntlebend	verwitwet	geschieden	zusammen	ledig	verheiratet getrenntlebend	verwitwet	geschieden
10 bis unter 15 Jahren													
Mai 1975 ...	5 168	4 738	430	54	/	/	26	20	377	22	32	154	169
Mai 1976 ...	5 161	4 713	448	62	/	8	29	24	386	24	30	145	187
April 1977 ...	5 218	4 753	465	65	/	9	28	28	399	26	28	137	209
April 1978 ...	5 152	4 660	492	68	/	12	29	25	424	27	42	137	218
April 1979 ...	5 076	4 570	505	78	/	15	31	30	427	26	50	134	218
April 1980 ...	4 921	4 416	506	77	/	14	30	32	428	28	58	123	220
Mai 1981 ...	4 728	4 243	485	75	/	19	25	30	410	25	58	110	218
April 1982 ...	4 410	3 943	467	72	/	18	25	27	395	27	60	100	207
Juni 1985 ...	3 195	2 822	373	58	/	13	17	23	315	25	50	72	168
April 1986 ...	3 053	2 682	370	52	/	12	15	21	319	26	50	69	174
März 1987 ...	2 923	2 566	357	55	/	10	16	24	302	27	44	57	174
April 1988 ...	2 851	2 497	353	55	/	10	17	23	299	27	44	55	173
15 bis unter 18 Jahren													
Mai 1975 ...	2 721	2 430	291	43	/	/	23	12	248	12	15	136	84
Mai 1976 ...	2 836	2 527	309	47	/	8	23	15	262	12	18	130	102
April 1977 ...	2 912	2 594	318	47	/	6	23	17	271	14	16	127	114
April 1978 ...	2 987	2 653	334	49	/	9	24	15	285	16	24	127	119
April 1979 ...	3 024	2 671	353	59	/	13	26	19	294	16	27	125	127
April 1980 ...	3 161	2 790	371	68	/	16	28	23	303	15	31	127	130
Mai 1981 ...	3 204	2 798	406	75	/	22	30	22	331	15	36	134	146
April 1982 ...	3 183	2 769	414	76	/	20	31	23	338	15	41	128	154
Juni 1985 ...	2 715	2 344	371	64	/	11	22	27	307	16	43	97	152
April 1986 ...	2 556	2 193	363	64	/	11	22	26	299	14	36	94	155
März 1987 ...	2 344	2 013	331	61	/	12	19	27	270	13	33	80	144
April 1988 ...	2 124	1 813	311	56	/	9	18	27	255	15	29	75	135
18 bis unter 21 Jahren													
Mai 1975 ...	2 049	1 783	266	40	/	11	21	/	226	/	12	145	60
Mai 1976 ...	2 084	1 824	260	41	/	7	23	11	219	9	12	139	60
April 1977 ...	2 175	1 906	269	41	/	7	21	12	228	10	11	139	68
April 1978 ...	2 249	1 976	274	43	/	7	23	11	231	12	17	137	67
April 1979 ...	2 295	2 010	285	48	/	9	26	12	237	11	15	139	73
April 1980 ...	2 403	2 096	307	52	/	10	27	14	255	10	17	141	86
Mai 1981 ...	2 531	2 212	319	59	/	15	28	15	260	10	21	141	89
April 1982 ...	2 627	2 283	343	70	/	21	29	19	274	12	24	145	93
Juni 1985 ...	2 583	2 213	370	68	/	13	26	26	302	12	31	133	127
April 1986 ...	2 558	2 177	381	76	/	14	32	27	305	12	31	131	131
März 1987 ...	2 571	2 172	399	78	/	14	32	30	321	15	31	126	149
April 1988 ...	2 422	2 056	366	75	/	9	29	35	291	14	28	106	142
21 Jahre und älter													
Mai 1975 ...	2 520	1 748	772	97	/	/	85	/	675	23	17	570	65
Mai 1976 ...	2 523	1 788	735	104	/	7	88	7	632	21	18	529	64
April 1977 ...	2 586	1 859	727	102	/	8	85	9	625	18	18	521	68
April 1978 ...	2 656	1 929	727	99	/	10	80	6	628	19	22	522	66
April 1979 ...	2 646	1 920	726	105	/	11	84	8	620	18	17	517	68
April 1980 ...	2 784	2 053	731	112	/	10	90	9	619	19	19	507	74
Mai 1981 ...	2 895	2 145	751	112	/	13	86	11	639	20	20	512	87
April 1982 ...	3 002	2 238	764	120	/	13	91	13	645	22	22	514	87
Juni 1985 ...	3 325	2 509	817	127	/	13	87	21	690	21	27	532	110
April 1986 ...	3 535	2 672	863	136	/	14	95	23	727	22	31	551	124
März 1987 ...	3 795	2 892	903	150	5	16	100	29	753	24	34	560	136
April 1988 ...	3 845	2 916	930	158	6	15	103	33	772	29	33	561	149

*) Ergebnis des Mikrozensus (1975 aus der EG-Arbeitskräftestichprobe). - Bevölkerung am Familienwohnsitz.

7 Lange Reihen

7.24 Frauen im Alter von 15 Jahren und mehr nach Zahl der ledigen Kinder und Familienstand ab 1961 *)
1 000

Zeitpunkt	Insgesamt	Ohne Kinder	Mit ... Kind(ern)					Kinder
			zusammen	1	2	3	4 und mehr	
Ledig ²⁾								
6.6. 1961	4 993	4 812	181	155	19	5	2	215
April 1969	4 546	4 411	135	115	14	5	/	165
April 1971	4 554	4 419	135	113	16	/	/	169
April 1972	4 480	4 360	120	102	14	/	/	145
Mai 1973	4 585	4 465	120	103	13	/	/	145
April 1974	4 713	4 594	120	103	13	/	/	142
Mai 1975	4 834	4 719	115	99	11	/	/	139
Mai 1976	4 995	4 879	116	103	11	/	/	135
April 1977	5 141	5 019	121	105	13	/	/	144
April 1978	5 331	5 206	126	109	13	/	/	147
April 1979	5 420	5 292	128	111	13	/	/	150
April 1980	5 712	5 583	129	112	13	/	/	153
Mai 1981	5 900	5 766	133	114	15	/	/	158
April 1982	6 078	5 930	148	128	15	/	/	174
Juni 1985	6 356	6 171	186	165	18	/	/	211
April 1986	6 526	6 319	208	185	18	/	/	236
März 1987	6 613	6 394	219	189	25	/	/	254
April 1988	6 265	6 030	235	203	27	/	/	273
Verheiratet zusammenlebend								
6.6. 1961	13 493	4 622	8 871	4 098	2 904	1 174	697	16 658
April 1969 ¹⁾	15 003	5 594	9 410	3 956	3 228	1 396	830	18 527
April 1971 ¹⁾	15 156	5 709	9 448	3 903	3 309	1 411	825	18 652
April 1972	15 145	5 607	9 538	4 004	3 308	1 423	804	18 664
Mai 1973	15 184	5 633	9 551	4 018	3 324	1 416	792	18 624
April 1974	15 281	5 803	9 478	4 019	3 324	1 368	767	18 350
Mai 1975	15 344	5 853	9 491	3 969	3 412	1 363	748	18 362
Mai 1976	15 188	5 808	9 380	3 932	3 411	1 328	709	18 027
April 1977	15 169	5 795	9 375	3 981	3 403	1 314	677	17 844
April 1978	15 093	5 771	9 321	3 961	3 441	1 283	637	17 592
April 1979	15 019	5 793	9 226	3 911	3 438	1 282	596	17 324
April 1980	15 064	5 882	9 182	3 931	3 458	1 241	552	17 056
Mai 1981	15 016	5 865	9 152	3 927	3 475	1 232	518	16 904
April 1982	15 019	5 916	9 103	3 973	3 468	1 175	486	16 611
Juni 1985	14 943	6 223	8 719	4 028	3 336	1 016	339	15 248
April 1986	14 810	6 139	8 670	4 025	3 340	984	320	15 072
März 1987	14 803	6 182	8 621	4 055	3 296	961	309	14 898
April 1988	14 678	6 222	8 455	4 017	3 239	926	273	14 478
Verheiratet getrenntlebend								
6.6. 1961	272	155	117	77	28	9	4	176
April 1969
April 1971
April 1972	218	146	73	47	17	6	/	112
Mai 1973	216	140	76	45	21	6	/	123
April 1974	200	131	70	40	21	6	/	114
Mai 1975	202	138	64	38	18	/	/	113
Mai 1976	201	131	70	40	18	7	5	120
April 1977	197	132	65	38	17	6	/	110
April 1978	252	157	95	53	26	10	6	163
April 1979	266	159	107	58	32	12	5	181
April 1980	298	174	124	68	38	14	/	205
Mai 1981	313	174	139	77	44	13	/	224
April 1982	342	196	147	82	46	12	7	239
Juni 1985	374	216	158	94	46	14	/	247
April 1986	383	222	161	94	54	10	/	248
März 1987	395	232	163	96	53	10	/	247
April 1988	359	201	158	95	50	10	/	240

*) 1961 Ergebnis der Volkszählung; sonst Ergebnis des Mikrozensus. - 1961, 1969 und 1971 wohnberechtigte Bevölkerung; 1972 bis 1987 Bevölkerung in Privathaushalten; ab 1988 Bevölkerung am Familienwohnsitz.

1) Alle Verheirateten.

2) Einschl. Ledige, die Kinder in einer Familie sind.

7 Lange Reihen

7.24 Frauen im Alter von 15 Jahren und mehr nach Zahl der ledigen Kinder und Familienstand ab 1961 *)

1 000

Zeitpunkt	Insgesamt	Ohne Kinder	Mit ... Kind(ern)					Kinder
			zusammen	1	2	3	4 und mehr	
Verwitwet								
6.6. 1961	3 964	2 700	1 265	821	305	96	43	1 913
April 1969	4 366	3 601	765	528	159	47	30	1 136
April 1971	4 458	3 732	726	503	148	47	28	1 073
April 1972	4 414	3 638	777	546	155	47	28	1 128
Mai 1973	4 470	3 697	773	543	154	47	29	1 124
April 1974	4 433	3 688	745	525	145	46	30	1 090
Mai 1975	4 385	3 662	724	501	141	51	30	1 076
Mai 1976	4 423	3 728	695	489	134	45	27	1 017
April 1977	4 420	3 730	689	487	134	43	25	1 002
April 1978	4 455	3 763	692	488	137	44	22	996
April 1979	4 523	3 849	674	477	132	43	22	968
April 1980	4 492	3 832	660	464	130	45	22	956
Mai 1981	4 515	3 861	654	458	132	44	20	945
April 1982	4 494	3 848	646	456	128	43	19	928
Juni 1985	4 564	3 927	637	466	122	36	13	876
April 1986	4 550	3 904	646	471	127	36	13	888
März 1987	4 520	3 882	638	477	119	32	11	856
April 1988	4 476	3 864	611	457	114	30	10	821
Geschieden								
6.6. 1961	610	329	281	177	72	22	10	432
April 1969	660	424	236	141	60	22	14	392
April 1971	727	459	268	155	71	27	16	451
April 1972	733	429	305	179	79	27	20	511
Mai 1973	763	436	327	190	85	30	22	553
April 1974	797	463	333	189	92	31	21	564
Mai 1975	808	454	353	203	93	38	20	596
Mai 1976	875	504	371	208	102	39	22	632
April 1977	903	510	392	218	112	38	24	667
April 1978	916	522	394	220	113	39	22	662
April 1979	947	545	402	231	111	38	22	666
April 1980	956	552	404	235	116	34	19	657
Mai 1981	1 015	584	432	251	125	39	17	696
April 1982	1 058	609	449	263	135	35	16	707
Juni 1985	1 239	731	508	322	145	31	11	749
April 1986	1 270	732	539	339	157	31	12	796
März 1987	1 311	756	556	357	155	34	10	810
April 1988	1 354	795	559	359	156	34	10	817
Insgesamt								
6.6. 1961	23 332	12 618	10 715	5 327	3 328	1 304	755	19 395
April 1969	24 575	14 029	10 546	4 740	3 460	1 470	875	20 219
April 1971	24 895	14 317	10 577	4 675	3 543	1 487	872	20 345
April 1972	24 991	14 179	10 812	4 877	3 573	1 506	857	20 561
Mai 1973	25 218	14 371	10 847	4 899	3 598	1 500	849	20 569
April 1974	25 424	14 678	10 746	4 876	3 595	1 453	823	20 260
Mai 1975	25 573	14 825	10 747	4 809	3 675	1 458	805	20 286
Mai 1976	25 681	15 049	10 632	4 772	3 676	1 420	764	19 931
April 1977	25 830	15 187	10 643	4 829	3 679	1 403	731	19 766
April 1978	26 046	15 418	10 628	4 831	3 730	1 378	688	19 559
April 1979	26 174	15 638	10 537	4 788	3 725	1 377	647	19 290
April 1980	26 522	16 022	10 500	4 809	3 755	1 337	599	19 027
Mai 1981	26 759	16 250	10 509	4 826	3 790	1 331	562	18 927
April 1982	26 991	16 499	10 492	4 901	3 792	1 269	529	18 660
Juni 1985	27 476	17 267	10 208	5 073	3 668	1 100	368	17 331
April 1986	27 539	17 316	10 224	5 114	3 695	1 065	350	17 239
März 1987	27 641	17 445	10 196	5 175	3 647	1 041	333	17 065
April 1988	27 131	17 113	10 019	5 131	3 587	1 004	298	16 628

*) 1961 Ergebnis der Volkszählung; sonst Ergebnis des Mikrozensus. - 1961, 1969 und 1971 wohnberechtigte Bevölkerung;

1972 bis 1987 Bevölkerung in Privathaushalten; ab 1988 Bevölkerung am Familienwohnsitz.

7 Lange Reihen

7.25 Ausländische Frauen im Alter von 15 Jahren und mehr nach Zahl der ledigen Kinder und Familienstand ab 1972*)

1 000

Zeitpunkt	Insgesamt	Ohne Kinder	Mit ... Kind(ern)					Kinder
			zusammen	1	2	3	4 und mehr	
Ledig ¹⁾								
April 1972	153	149	/	/	/	/	-	/
Mai 1973	156	152	/	/	/	/	/	5
April 1974	191	185	6	/	/	/	/	8
Mai 1975	189	182	/	/	/	/	-	/
Mai 1976	194	188	6	5	/	/	/	7
April 1977	199	192	7	6	/	/	/	8
April 1978	202	195	6	5	/	/	-	8
April 1979	217	210	7	6	/	/	/	8
April 1980	242	234	8	7	/	/	/	10
Mai 1981	259	251	8	7	/	/	/	10
April 1982	274	265	9	7	/	/	-	12
Juni 1985	311	298	12	10	/	/	-	15
April 1986	327	314	12	11	/	/	-	14
März 1987	361	347	13	11	/	/	-	16
April 1988	328	313	15	12	/	/	/	18
Verheiratet zusammenlebend								
April 1972	568	229	338	161	106	49	23	626
Mai 1973	633	251	382	178	123	56	25	707
April 1974	821	289	532	248	174	70	40	996
Mai 1975	860	265	595	258	207	84	46	1 142
Mai 1976	829	232	597	246	214	88	49	1 166
April 1977	843	224	619	254	220	94	52	1 215
April 1978	865	218	647	248	243	98	58	1 288
April 1979	876	204	672	235	254	118	65	1 389
April 1980	925	217	708	251	258	122	77	1 482
Mai 1981	980	221	758	254	281	132	92	1 631
April 1982	1 018	225	793	258	305	133	98	1 713
Juni 1985	1 015	248	767	264	290	141	72	1 601
April 1986	1 023	248	775	268	293	139	75	1 616
März 1987	1 069	255	814	282	306	143	83	1 706
April 1988	979	240	739	250	283	132	75	1 554
Verheiratet getrenntlebend								
April 1972	26	18	8	5	/	/	/	12
Mai 1973	26	18	9	/	/	/	/	14
April 1974	31	22	9	6	/	/	/	14
Mai 1975	32	21	11	/	/	/	/	16
Mai 1976	30	18	12	7	/	/	/	20
April 1977	27	16	11	6	/	/	/	18
April 1978	28	19	9	/	/	/	/	16
April 1979	30	21	9	/	/	/	/	16
April 1980	33	22	11	6	/	/	/	19
Mai 1981	32	21	11	6	/	/	/	19
April 1982	40	26	14	7	/	/	/	28
Juni 1985	44	24	19	11	6	/	/	33
April 1986	45	27	19	11	6	/	/	29
März 1987	47	27	21	10	9	/	/	34
April 1988	42	26	17	8	6	/	/	28
Verwitwet								
April 1972	33	25	9	5	/	/	/	14
Mai 1973	33	24	9	5	/	/	/	14
April 1974	36	29	7	/	/	/	/	12
Mai 1975	35	27	/	/	/	/	/	14
Mai 1976	37	31	6	/	/	/	/	11
April 1977	39	31	8	/	/	/	/	13
April 1978	40	30	10	5	/	/	/	18
April 1979	42	32	9	/	/	/	/	16
April 1980	43	33	10	5	/	/	/	17
Mai 1981	44	35	10	/	/	/	/	18
April 1982	48	36	11	6	/	/	/	20
Juni 1985	58	44	13	7	/	/	/	23
April 1986	68	49	19	11	5	/	/	33
März 1987	61	44	18	9	5	/	/	31
April 1988	58	43	16	9	/	/	/	26
Geschieden								
April 1972	18	12	6	/	/	/	/	9
Mai 1973	18	11	8	/	/	/	/	12
April 1974	23	15	8	6	/	/	/	11
Mai 1975	28	17	11	/	/	/	/	16
Mai 1976	29	18	11	7	/	/	/	16
April 1977	29	16	13	8	/	/	/	20
April 1978	31	19	13	8	/	/	/	20
April 1979	33	20	13	8	/	/	/	19
April 1980	35	21	14	9	/	/	/	21
Mai 1981	44	25	19	12	/	/	/	29
April 1982	42	25	17	11	/	/	/	27
Juni 1985	56	30	26	15	8	/	/	39
April 1986	61	34	26	16	8	/	/	42
März 1987	61	37	25	15	8	/	/	38
April 1988	56	31	24	15	7	/	/	36
Insgesamt								
April 1972	798	433	365	178	112	51	24	666
Mai 1973	866	456	411	196	131	58	26	753
April 1974	1 102	540	563	269	181	72	41	1 040
Mai 1975	1 144	512	632	284	215	85	48	1 195
Mai 1976	1 119	487	632	269	222	90	51	1 220
April 1977	1 136	479	658	278	229	97	54	1 274
April 1978	1 166	481	685	271	253	102	59	1 350
April 1979	1 197	487	710	258	264	121	67	1 448
April 1980	1 279	528	751	278	268	125	80	1 550
Mai 1981	1 359	553	806	284	291	137	94	1 708
April 1982	1 421	577	844	288	317	138	101	1 799
Juni 1985	1 482	645	838	307	310	145	76	1 711
April 1986	1 524	672	852	316	314	144	79	1 734
März 1987	1 599	709	890	327	329	150	85	1 826
April 1988	1 462	652	811	295	302	137	77	1 663

*) Ergebnis des Mikrozensus (1975 aus der EG-Arbeitskräftestichprobe). - Bevölkerung in Privathaushalten. - Ab 1988 Bevölkerung am Familienwohnsitz.

1) Einschl. Ledige, die Kinder in einer Familie sind.

7 Lange Reihen

7.26 Frauen im Alter von 15 Jahren und mehr nach Familienstand, Beteiligung am Erwerbsleben sowie mit Kindern unter 18 Jahren ab 1950 *)

7.26.1 Insgesamt

1 000

Zeitpunkt	Ins- gesamt	Dar. mit Kindern unter 18 Jahren	Verheiratet Zusammen- lebende	Dar. mit Kindern unter 18 Jahren	Allein- stehende	Dar. mit Kindern unter 18 Jahren
13. 9. 1950	21 280	.	11 800 ^{a)}	.	9 480 ^{b)}	.
Okt. 1957 ¹⁾	23 069	7 700	13 126 ^{a)}	6 814 ^{a)}	9 943 ^{b)}	956 ^{b)}
06.06.1961	23 332	7 690	13 765 ^{a)}	7 011 ^{a)}	9 567 ^{b)}	679 ^{b)}
April 1964	24 572	7 538	14 359 ^{a)}	7 123 ^{a)}	10 213 ^{b)}	415 ^{b)}
Mai 1965	24 034	7 806	14 517 ^{a)}	7 349 ^{a)}	9 517 ^{b)}	457 ^{b)}
April 1966	24 296	7 909	14 773 ^{a)}	7 456 ^{a)}	9 523 ^{b)}	453 ^{b)}
April 1967	24 360	8 009	14 851 ^{a)}	7 547 ^{a)}	9 510 ^{b)}	462 ^{b)}
April 1968	24 483	8 109	14 980 ^{a)}	7 637 ^{a)}	9 503 ^{b)}	472 ^{b)}
April 1969	24 575	8 164	15 003 ^{a)}	7 691 ^{a)}	9 572 ^{b)}	474 ^{b)}
27.05.1970	24 356	8 461	14 632 ^{a)}	7 910 ^{a)}	9 724 ^{b)}	551 ^{b)}
April 1971	24 895	8 262	15 156 ^{a)}	7 766 ^{a)}	9 739 ^{b)}	496 ^{b)}
April 1972	24 991	8 654	15 145	8 039	9 846	614
Mai 1973	25 218	8 645	15 184	8 008	10 034	637
April 1974	25 424	8 592	15 281	7 956	10 143	637
Mai 1975	25 573	8 610	15 344	7 970	10 229	640
Mai 1976	25 681	8 499	15 188	7 830	10 493	669
April 1977	25 830	8 453	15 169	7 772	10 661	681
April 1978	26 046	8 371	15 093	7 659	10 954	712
April 1979	26 174	8 284	15 019	7 562	11 156	722
April 1980	26 522	8 165	15 064	7 437	11 458	728
Mai 1981	26 759	8 087	15 016	7 323	11 743	764
April 1982	26 991	7 949	15 019	7 166	11 972	783
Juni 1985	27 476	7 270	14 943	6 466	12 533	805
April 1986	27 539	7 107	14 810	6 273	12 730	833
März 1987	27 641	6 879	14 803	6 056	12 839	823
April 1988	27 131	6 672	14 678	5 856	12 454	816

*) 1950, 1961 und 1970 Ergebnis der Volkszählung; sonst Ergebnis des Mikrozensus (1975 aus der EG-Arbeitskräftestichprobe). 1950 Wohnbevölkerung, 1957 bis 1969 und 1971 wohnberechtigte Bevölkerung, 1970, 1972 bis 1987 Bevölkerung in Privathaushalten. - Ab 1988 Bevölkerung am Familienwohnsitz.

1) Zum Teil geschätzt.

a) Verheiratet Zusammenlebende und verheiratet Getrenntlebende.

b) Ledige, Verwitwete und Geschiedene.

7 Lange Reihen

7.26 Frauen im Alter von 15 Jahren und mehr nach Familienstand, Beteiligung am Erwerbsleben sowie mit Kindern unter 18 Jahren ab 1950^{*)}

7.26.2 Erwerbstätige

1 000

Zeitpunkt	Zu- sammen	Dar. mit Kindern unter 18 Jahren	Verheiratet Zusammen- lebende	Dar. mit Kindern unter 18 Jahren	Allein- stehende	Dar. mit Kindern unter 18 Jahren
13.09.1950	7 944
Okt. 1957 ¹⁾	9 373	2 503	3 940 ^{a)}	2 061 ^{a)}	5 433 ^{b)}	442 ^{b)}
06.06.1961	9 562	2 709	4 528 ^{a)}	2 327 ^{a)}	5 034 ^{b)}	382 ^{b)}
April 1964	9 351	2 587	4 734 ^{a)}	2 329 ^{a)}	4 617 ^{b)}	258 ^{b)}
Mai 1965	9 454	2 729	4 878 ^{a)}	2 437 ^{a)}	4 576 ^{b)}	292 ^{b)}
April 1966	9 452	2 731	4 980 ^{a)}	2 444 ^{a)}	4 472 ^{b)}	287 ^{b)}
April 1967	9 147	2 691	4 880 ^{a)}	2 416 ^{a)}	4 267 ^{b)}	275 ^{b)}
April 1968	9 130	2 776	5 027 ^{a)}	2 495 ^{a)}	4 104 ^{b)}	281 ^{b)}
April 1969	9 178	2 880	5 133 ^{a)}	2 592 ^{a)}	4 045 ^{b)}	288 ^{b)}
27.05.1970	9 285	3 076	5 649 ^{a)}	2 701 ^{a)}	3 636 ^{b)}	375 ^{b)}
April 1971	9 316	3 079	5 425 ^{a)}	2 771 ^{a)}	3 891 ^{b)}	308 ^{b)}
April 1972	9 673	3 427	5 613	3 040	4 061	387
Mai 1973	9 838	3 543	5 813	3 145	4 025	398
April 1974	9 776	3 533	5 822	3 136	3 955	397
Mai 1975	9 613	3 509	5 783	3 119	3 830	391
Mai 1976	9 536	3 478	5 717	3 079	3 819	399
April 1977	9 622	3 522	5 760	3 116	3 862	406
April 1978	9 678	3 477	5 721	3 060	3 957	417
April 1979	9 844	3 500	5 732	3 066	4 112	435
April 1980	10 082	3 547	5 863	3 101	4 220	445
Mai 1981	10 178	3 550	5 886	3 085	4 291	465
April 1982	10 183	3 507	5 869	3 039	4 314	467
Juni 1985	10 347	3 106	5 680	2 645	4 667	461
April 1986	10 526	3 062	5 684	2 586	4 842	476
März 1987	10 678	2 979	5 689	2 510	4 989	469
April 1988	10 580	2 912	5 678	2 443	4 902	470

*) 1950, 1961 und 1970 Ergebnis der Volkszählung; sonst Ergebnis des Mikrozensus (1975 aus der EG-Arbeitskräftestichprobe). 1950 Wohnbevölkerung, 1957 bis 1969 und 1971 wohnberechtigte Bevölkerung, 1970, 1972 bis 1987 Bevölkerung in Privathaushalten. - Ab 1988 Bevölkerung am Familienwohnsitz.

1) Zum Teil geschätzt.

a) Verheiratet Zusammenlebende und verheiratet Getrenntlebende.

b) Ledige, Verwitwete und Geschiedene.

7 Lange Reihen

7.26 Frauen im Alter von 15 Jahren und mehr nach Familienstand, Beteiligung am Erwerbsleben sowie mit Kindern unter 18 Jahren ab 1950^{*)}

7.26.3 Erwerbstätigenquoten

Zeitpunkt	Zu- sammen	Dar. mit Kindern unter 18 Jahren	Verheiratet Zusammen- lebende	Dar. mit Kindern unter 18 Jahren	Allein- stehende	Dar. mit Kindern unter 18 Jahren
13.09.1950	37,3
Okt. 1957 ¹⁾	40,6	32,2	30,0 ^{a)}	30,2 ^{a)}	54,6 ^{b)}	46,2 ^{b)}
06.06.1961	41,0	35,2	32,9 ^{a)}	33,2 ^{a)}	52,6 ^{b)}	56,2 ^{b)}
April 1964	38,1	34,3	33,0 ^{a)}	32,7 ^{a)}	45,2 ^{b)}	62,2 ^{b)}
Mai 1965	39,3	35,0	33,6 ^{a)}	33,2 ^{a)}	48,1 ^{b)}	64,0 ^{b)}
April 1966	38,9	34,5	33,7 ^{a)}	32,8 ^{a)}	47,0 ^{b)}	63,3 ^{b)}
April 1967	37,5	33,6	32,9 ^{a)}	32,0 ^{a)}	44,9 ^{b)}	59,5 ^{b)}
April 1968	37,3	34,2	33,6 ^{a)}	32,7 ^{a)}	43,2 ^{b)}	59,6 ^{b)}
April 1969	37,3	35,3	34,2 ^{a)}	33,7 ^{a)}	42,3 ^{b)}	60,8 ^{b)}
27.05.1970	38,1	36,4	38,6 ^{a)}	34,1 ^{a)}	37,4 ^{b)}	68,1 ^{b)}
April 1971	37,4	37,3	35,8 ^{a)}	35,7 ^{a)}	40,0 ^{b)}	62,0 ^{b)}
April 1972	38,7	39,6	37,1	37,8	41,2	63,0
Mai 1973	39,0	41,0	38,3	39,3	40,1	62,5
April 1974	38,5	41,1	38,1	39,4	39,0	62,4
Mai 1975	37,6	40,8	37,7	39,1	37,4	61,0
Mai 1976	37,1	40,9	37,6	39,3	36,4	59,6
April 1977	37,2	41,7	38,0	40,1	36,2	59,6
April 1978	37,2	41,5	37,9	39,9	36,1	58,7
April 1979	37,6	42,2	38,2	40,5	36,9	60,2
April 1980	38,0	43,4	38,9	41,7	36,8	61,2
Mai 1981	38,0	43,9	39,2	42,1	36,5	60,8
April 1982	37,7	44,1	39,1	42,4	36,0	59,7
Juni 1985	37,7	42,7	38,0	40,9	37,2	57,2
April 1986	38,2	43,1	38,4	41,2	38,0	57,1
März 1987	38,6	43,3	38,4	41,4	38,9	57,0
April 1988	39,0	43,6	38,7	41,7	39,4	57,5

*) 1950, 1961 und 1970 Ergebnis der Volkszählung; sonst Ergebnis des Mikrozensus (1975 aus der EG-Arbeitskräftestichprobe). 1950 Wohnbevölkerung, 1957 bis 1969 und 1971 wohnberechtigte Bevölkerung, 1970, 1972 bis 1987 Bevölkerung in Privathaushalten. - Ab 1988 Bevölkerung am Familienwohnsitz.

1) Zum Teil geschätzt.

a) Verheiratet Zusammenlebende und verheiratet Getrenntlebende.

b) Ledige, Verwitwete und Geschiedene.

7 Lange Reihen
7.27 Frauen im Alter von 15 Jahren und mehr nach Familienstand und Altersgruppen
der ledigen Kinder in der Familie ab 1972*)
1 000

Zeitpunkt	Ins- gesamt	Ver- heiratet zusammen- lebend	Allein- stehend	Davon			
				ledig	ver- heiratet getrennt- lebend	ver- witwet	ge- schieden
Insgesamt							
April 1972	24 991	15 145	9 846	4 480	218	4 414	733
Mai 1973	25 218	15 184	10 034	4 585	216	4 470	763
April 1974	25 424	15 281	10 143	4 713	200	4 433	797
Mai 1975	25 573	15 344	10 229	4 834	202	4 385	808
Mai 1976	25 681	15 188	10 493	4 995	201	4 423	875
April 1977	25 830	15 169	10 661	5 141	197	4 420	903
April 1978	26 046	15 093	10 954	5 331	252	4 455	916
April 1979	26 174	15 019	11 156	5 420	266	4 523	947
April 1980	26 522	15 064	11 458	5 712	298	4 492	956
Mai 1981	26 759	15 016	11 743	5 900	313	4 515	1 015
April 1982	26 991	15 019	11 972	6 078	342	4 494	1 058
Juni 1985	27 476	14 943	12 533	6 356	374	4 564	1 239
April 1986	27 539	14 810	12 730	6 526	383	4 550	1 270
März 1987	27 641	14 803	12 839	6 613	395	4 520	1 311
April 1988	27 131	14 678	12 454	6 265	359	4 476	1 354
ohne Kinder							
April 1972	14 179	5 607	8 572	4 360	146	3 638	429
Mai 1973	14 371	5 633	8 738	4 465	140	3 697	436
April 1974	14 678	5 803	8 875	4 594	131	3 688	463
Mai 1975	14 825	5 853	8 973	4 719	138	3 662	454
Mai 1976	15 049	5 808	9 241	4 879	131	3 728	504
April 1977	15 187	5 795	9 392	5 019	132	3 730	510
April 1978	15 418	5 771	9 647	5 206	157	3 763	522
April 1979	15 638	5 793	9 845	5 292	159	3 849	545
April 1980	16 022	5 882	10 140	5 583	174	3 832	552
Mai 1981	16 250	5 865	10 385	5 766	174	3 861	584
April 1982	16 499	5 916	10 583	5 930	196	3 848	609
Juni 1985	17 267	6 223	11 044	6 171	216	3 927	731
April 1986	17 316	6 139	11 176	6 319	222	3 904	732
März 1987	17 445	6 182	11 264	6 394	232	3 882	756
April 1988	17 113	6 222	10 890	6 030	201	3 864	795
mit Kindern (ohne Altersbegrenzung)							
April 1972	10 812	9 538	1 274	120	73	777	305
Mai 1973	10 847	9 551	1 296	120	76	773	327
April 1974	10 746	9 478	1 268	120	70	745	333
Mai 1975	10 747	9 491	1 256	115	64	724	353
Mai 1976	10 632	9 380	1 252	116	70	695	371
April 1977	10 643	9 375	1 268	121	65	689	392
April 1978	10 628	9 231	1 307	126	95	692	394
April 1979	10 537	9 226	1 311	128	107	674	402
April 1980	10 500	9 182	1 318	129	124	660	404
Mai 1981	10 509	9 152	1 358	133	139	654	432
April 1982	10 492	9 103	1 389	148	147	646	449
Juni 1985	10 208	8 719	1 489	186	158	637	508
April 1986	10 224	8 670	1 554	208	161	646	539
März 1987	10 196	8 621	1 575	219	163	638	556
April 1988	10 019	8 455	1 564	235	158	611	559

*) Ergebnis des Mikrozensus (1975 aus der EG-Arbeitskräfte-
stichprobe). - Bevölkerung in Privathaushalten. - Ab 1988
Bevölkerung am Familienwohnsitz.

7 Lange Reihen

7.27 Frauen im Alter von 15 Jahren und mehr nach Familienstand und Altersgruppen der ledigen Kinder in der Familie ab 1972*)

1 000

Zeitpunkt	Ins-gesamt	Ver-heiratet zusammen-lebend	Allein-stehend	Davon			
				ledig	ver-heiratet getrennt-lebend	ver-witwet	ge-schieden
mit Kindern unter 6 Jahren							
April 1972	4 027	3 846	182	44	25	36	77
Mai 1973	3 760	3 582	177	43	24	33	77
April 1974	3 512	3 340	171	49	19	28	75
Mai 1975	3 287	3 127	159	46	17	22	74
Mai 1976	3 070	2 907	163	47	21	22	74
April 1977	2 916	2 760	156	48	17	19	72
April 1978	2 808	2 650	158	48	28	21	61
April 1979	2 769	2 607	162	52	35	16	59
April 1980	2 681	2 518	163	54	37	16	56
Mai 1981	2 678	2 503	175	59	43	15	58
April 1982	2 690	2 498	192	69	47	14	62
Juni 1985	2 778	2 535	244	102	48	16	78
April 1986	2 777	2 513	264	119	51	13	82
März 1987	2 747	2 482	266	123	50	13	79
April 1988	2 786	2 509	277	128	51	14	84
mit Kindern unter 15 Jahren							
April 1972	7 726	7 233	493	84	44	167	199
Mai 1973	7 703	7 189	515	84	47	168	216
April 1974	7 599	7 086	513	87	44	155	226
Mai 1975	7 596	7 083	513	80	42	147	245
Mai 1976	7 441	6 906	535	82	46	145	262
April 1977	7 348	6 804	544	87	43	143	271
April 1978	7 214	6 646	569	87	68	143	270
April 1979	7 101	6 525	576	90	80	136	271
April 1980	6 875	6 305	570	92	93	127	258
Mai 1981	6 717	6 133	584	96	101	116	270
April 1982	6 503	5 914	589	109	103	107	269
Juni 1985	5 778	5 181	596	142	101	85	268
April 1986	5 716	5 075	642	166	107	83	286
März 1987	5 579	4 947	632	174	104	73	281
April 1988	5 530	4 888	643	185	105	69	284
mit Kindern unter 18 Jahren							
April 1972	8 654	8 039	614	93	51	239	231
Mai 1973	8 645	8 008	637	94	55	238	249
April 1974	8 592	7 956	637	96	53	224	264
Mai 1975	8 610	7 970	640	88	49	222	281
Mai 1976	8 499	7 830	669	93	54	217	306
April 1977	8 453	7 772	681	97	50	214	320
April 1978	8 371	7 659	712	99	78	214	321
April 1979	8 284	7 562	722	102	91	207	323
April 1980	8 165	7 437	728	103	105	203	317
Mai 1981	8 087	7 323	764	109	119	197	340
April 1982	7 949	7 166	783	121	123	186	353
Juni 1985	7 270	6 466	805	156	127	151	370
April 1986	7 107	6 273	833	177	128	145	384
März 1987	6 879	6 056	823	186	125	131	381
April 1988	6 672	5 856	816	197	122	124	373

*) Ergebnis des Mikrozensus (1975 aus der EG-Arbeitskräfte-stichprobe). - Bevölkerung in Privathaushalten. - Ab 1988 Bevölkerung am Familienwohnsitz.

7 Lange Reihen

7.28 Frauen im Alter von 15 bis unter 65 Jahren nach Familienstand und Altersgruppen der ledigen Kinder in der Familie ab 1972*)

1 000

Zeitpunkt	Insgesamt	Verheiratet zusammenlebend	Alleinstehend	Davon			
				ledig	verheiratet getrenntlebend	verwitwet	geschieden
Insgesamt							
April 1972	20 068	13 547	6 522	4 011	187	1 712	612
Mai 1973	20 094	13 533	6 562	4 102	181	1 645	633
April 1974	20 169	13 562	6 607	4 218	169	1 561	660
Mai 1975	20 249	13 588	6 662	4 325	165	1 496	676
Mai 1976	20 229	13 424	6 805	4 485	166	1 436	719
April 1977	20 285	13 381	6 904	4 632	163	1 366	744
April 1978	20 364	13 288	7 076	4 816	212	1 303	746
April 1979	20 408	13 200	7 208	4 920	232	1 275	780
April 1980	20 573	13 162	7 411	5 208	260	1 161	782
Mai 1981	20 858	13 174	7 684	5 405	278	1 165	837
April 1982	21 151	13 206	7 945	5 595	300	1 170	881
Juni 1985	21 704	13 198	8 506	5 906	336	1 213	1 051
April 1986	21 667	13 029	8 638	6 058	348	1 158	1 074
März 1987	21 628	12 953	8 675	6 136	351	1 089	1 099
April 1988	21 088	12 783	8 305	5 790	324	1 055	1 136
ohne Kinder							
April 1972	9 692	4 170	5 522	3 896	118	1 190	318
Mai 1973	9 696	4 149	5 547	3 986	110	1 135	317
April 1974	9 864	4 247	5 617	4 102	103	1 077	335
Mai 1975	9 923	4 253	5 671	4 214	104	1 022	330
Mai 1976	10 024	4 205	5 819	4 374	100	990	356
April 1977	10 075	4 163	5 911	4 517	101	932	362
April 1978	10 175	4 128	6 047	4 696	120	871	361
April 1979	10 294	4 123	6 170	4 798	128	855	389
April 1980	10 495	4 131	6 364	5 085	141	751	388
Mai 1981	10 756	4 168	6 589	5 278	143	753	415
April 1982	11 055	4 242	6 813	5 453	158	761	441
Juni 1985	11 881	4 610	7 271	5 725	181	810	555
April 1986	11 849	4 501	7 348	5 856	189	755	548
März 1987	11 859	4 483	7 376	5 922	192	705	557
April 1988	11 479	4 476	7 003	5 562	168	685	588
mit Kindern (ohne Altersbegrenzung)							
April 1972	10 377	9 377	1 000	115	69	521	294
Mai 1973	10 399	9 384	1 015	116	71	510	317
April 1974	10 305	9 315	990	116	66	484	324
Mai 1975	10 326	9 335	991	111	61	474	346
Mai 1976	10 205	9 218	986	111	66	446	363
April 1977	10 211	9 218	993	115	62	434	382
April 1978	10 189	9 160	1 029	120	92	432	385
April 1979	10 114	9 077	1 037	123	104	420	391
April 1980	10 077	9 031	1 047	123	120	410	394
Mai 1981	10 102	9 006	1 096	127	135	412	422
April 1982	10 097	8 964	1 133	142	142	409	440
Juni 1985	9 823	8 588	1 235	181	155	403	496
April 1986	9 819	8 529	1 290	202	158	404	526
März 1987	9 770	8 471	1 299	214	160	383	543
April 1988	9 608	8 306	1 302	229	155	370	548

*) Ergebnis des Mikrozensus (1975 aus der EG-Arbeitskräfte-stichprobe). - Bevölkerung in Privathaushalten. - Ab 1988 Bevölkerung am Familienwohnsitz.

7 Lange Reihen

7.28 Frauen im Alter von 15 bis unter 65 Jahren nach Familienstand und Altersgruppen der ledigen Kinder in der Familie ab 1972^{*)}

1 000

Zeitpunkt	Ins-gesamt	Ver-heiratet zusammen-lebend	Allein-stehend	Davon			
				ledig	ver-heiratet getrennt-lebend	ver-witwet	ge-schieden
mit Kindern unter 6 Jahren							
April 1972	4 022	3 843	178	44	25	33	76
Mai 1973	3 756	3 581	175	43	24	31	77
April 1974	3 509	3 339	170	49	19	27	75
Mai 1975	3 284	3 126	158	46	17	21	74
Mai 1976	3 067	2 906	162	47	21	21	73
April 1977	2 914	2 759	155	48	17	19	72
April 1978	2 806	2 649	156	48	28	20	61
April 1979	2 766	2 606	161	52	35	15	59
April 1980	2 679	2 517	162	54	37	15	56
Mai 1981	2 676	2 502	175	59	43	15	58
April 1982	2 688	2 497	191	69	47	13	62
Juni 1985	2 776	2 534	243	102	48	15	78
April 1986	2 776	2 512	264	119	51	12	82
März 1987	2 746	2 481	265	123	50	13	79
April 1988	2 785	2 508	276	128	51	14	84
mit Kindern unter 15 Jahren							
April 1972	7 705	7 224	481	83	44	156	198
Mai 1973	7 681	7 179	503	84	47	158	215
April 1974	7 581	7 077	504	87	44	148	225
Mai 1975	7 582	7 076	506	80	41	141	244
Mai 1976	7 426	6 899	527	82	46	138	262
April 1977	7 334	6 798	536	87	43	136	271
April 1978	7 200	6 640	560	87	68	136	269
April 1979	7 087	6 518	569	90	80	129	270
April 1980	6 861	6 299	562	92	93	120	257
Mai 1981	6 707	6 129	578	96	101	111	270
April 1982	6 493	5 911	583	109	103	102	269
Juni 1985	5 769	5 178	591	142	101	81	268
April 1986	5 708	5 071	637	165	107	79	286
März 1987	5 571	4 944	628	174	104	69	280
April 1988	5 524	4 884	640	185	105	67	283
mit Kindern unter 18 Jahren							
April 1972	8 623	8 026	597	93	51	224	230
Mai 1973	8 615	7 994	621	94	55	225	248
April 1974	8 566	7 943	623	96	52	212	263
Mai 1975	8 587	7 959	628	88	48	212	280
Mai 1976	8 474	7 819	656	93	53	205	305
April 1977	8 430	7 762	668	97	49	203	320
April 1978	8 348	7 651	697	99	77	201	320
April 1979	8 262	7 553	708	102	91	194	322
April 1980	8 144	7 428	716	103	105	192	316
Mai 1981	8 069	7 316	753	109	119	186	340
April 1982	7 931	7 159	771	121	122	176	352
Juni 1985	7 257	6 460	796	156	127	144	370
April 1986	7 092	6 267	825	176	128	138	383
März 1987	6 865	6 050	815	186	125	124	380
April 1988	6 660	5 850	810	197	122	119	373

*) Ergebnis des Mikrozensus (1975 aus der EG-Arbeitskräfte-stichprobe). - Bevölkerung in Privathaushalten. - Ab 1988 Bevölkerung am Familienwohnsitz.

7 Lange Reihen
 7.29 Erwerbstätige Frauen im Alter von 15 bis unter 65 Jahren nach Familienstand
 und Altersgruppen der ledigen Kinder in der Familie ab 1972 *)
 1 000

Zeitpunkt	Ins- gesamt	Ver- heiratet zusammen- lebend	Allein- stehend	Davon			
				ledig	ver- heiratet getrennt- lebend	ver- witwet	ge- schie- den
Insgesamt							
April 1972	9 404	5 513	3 891	2 794	127	513	457
Mai 1973	9 560	5 713	3 847	2 752	122	501	472
April 1974	9 517	5 725	3 792	2 720	115	475	483
Mai 1975	9 387	5 697	3 690	2 654	108	451	477
Mai 1976	9 321	5 637	3 684	2 648	105	426	506
April 1977	9 430	5 693	3 737	2 702	102	413	521
April 1978	9 490	5 653	3 837	2 781	132	406	519
April 1979	9 673	5 668	4 005	2 905	145	399	557
April 1980	9 915	5 803	4 112	3 000	168	383	562
Mai 1981	10 022	5 830	4 192	3 050	177	377	588
April 1982	10 037	5 817	4 220	3 059	186	371	604
Juni 1985	10 227	5 634	4 593	3 333	200	356	704
April 1986	10 406	5 638	4 767	3 502	214	346	705
März 1987	10 557	5 638	4 919	3 642	209	331	738
April 1988	10 468	5 633	4 835	3 558	201	316	760
ohne Kinder							
April 1972	5 279	1 955	3 324	2 696	84	309	235
Mai 1973	5 272	2 011	3 261	2 655	78	294	235
April 1974	5 268	2 047	3 221	2 627	72	277	246
Mai 1975	5 151	2 019	3 132	2 568	69	262	233
Mai 1976	5 125	1 993	3 132	2 563	66	249	253
April 1977	5 165	1 989	3 176	2 613	67	237	260
April 1978	5 247	1 987	3 260	2 691	80	234	254
April 1979	5 390	1 987	3 403	2 817	86	225	277
April 1980	5 533	2 037	3 496	2 911	98	211	275
Mai 1981	5 591	2 034	3 557	2 961	98	204	293
April 1982	5 577	2 008	3 570	2 964	104	202	299
Juni 1985	5 995	2 088	3 907	3 228	115	195	370
April 1986	6 120	2 075	4 046	3 382	126	182	356
März 1987	6 264	2 077	4 187	3 516	121	176	373
April 1988	6 191	2 095	4 096	3 423	112	168	393
mit Kindern (ohne Altersbegrenzung)							
April 1972	4 125	3 558	567	98	43	204	222
Mai 1973	4 288	3 702	586	98	44	208	237
April 1974	4 249	3 679	571	93	43	197	237
Mai 1975	4 236	3 678	559	87	39	189	243
Mai 1976	4 195	3 644	552	84	38	176	253
April 1977	4 265	3 704	561	88	35	176	261
April 1978	4 244	3 666	578	90	51	172	265
April 1979	4 283	3 682	601	88	59	174	280
April 1980	4 382	3 766	616	88	70	172	286
Mai 1981	4 431	3 796	636	89	79	173	295
April 1982	4 459	3 810	650	94	82	169	305
Juni 1985	4 232	3 546	686	105	85	161	335
April 1986	4 285	3 564	722	120	88	165	350
März 1987	4 293	3 561	732	125	88	155	364
April 1988	4 278	3 538	740	135	89	149	368

*) Ergebnis des Mikrozensus (1975 aus der EG-Arbeitskräfte-
 stichprobe). - Bevölkerung in Privathaushalten. - Ab 1988
 Bevölkerung am Familienwohnsitz.

7 Lange Reihen
 7.29 Erwerbstätige Frauen im Alter von 15 bis unter 65 Jahren nach Familienstand
 und Altersgruppen der ledigen Kinder in der Familie ab 1972*)
 1 000

Zeitpunkt	Ins- gesamt	Ver- heiratet zusammen- lebend	Allein- stehend	Davon			
				ledig	ver- heiratet getrennt- lebend	ver- witwet	ge- schieden
mit Kindern unter 6 Jahren							
April 1972	1 363	1 251	112	37	15	11	49
Mai 1973	1 322	1 216	106	35	13	11	47
April 1974	1 223	1 123	100	37	11	9	42
Mai 1975	1 117	1 029	89	31	11	/	39
Mai 1976	1 043	957	85	30	11	7	38
April 1977	1 006	926	81	32	8	5	35
April 1978	964	885	79	29	13	6	31
April 1979	960	881	80	30	15	5	30
April 1980	965	884	81	31	17	5	28
Mai 1981	974	891	83	33	18	5	27
April 1982	978	891	87	36	20	/	27
Juni 1985	972	867	105	48	19	/	35
April 1986	985	865	120	59	21	/	37
März 1987	978	859	119	59	21	/	36
April 1988	980	860	120	61	20	/	36
mit Kindern unter 15 Jahren							
April 1972	2 990	2 677	313	71	27	69	146
Mai 1973	3 091	2 768	323	71	27	69	156
April 1974	3 054	2 732	322	69	28	67	159
Mai 1975	3 028	2 711	317	61	27	63	167
Mai 1976	2 972	2 654	318	61	26	57	175
April 1977	2 979	2 657	322	64	24	57	177
April 1978	2 913	2 582	331	64	37	55	176
April 1979	2 910	2 570	341	62	43	54	183
April 1980	2 905	2 560	345	62	52	52	179
Mai 1981	2 860	2 513	347	63	56	50	178
April 1982	2 771	2 433	339	68	56	44	172
Juni 1985	2 342	2 025	317	76	49	35	158
April 1986	2 352	2 005	347	91	55	32	169
März 1987	2 325	1 980	345	95	52	29	169
April 1988	2 325	1 973	351	103	54	29	166
mit Kindern unter 18 Jahren							
April 1972	3 425	3 039	386	80	33	103	171
Mai 1973	3 540	3 143	396	79	33	102	182
April 1974	3 531	3 135	396	77	34	97	189
Mai 1975	3 508	3 118	389	68	31	95	195
Mai 1976	3 477	3 078	398	69	30	90	209
April 1977	3 520	3 115	405	73	28	89	216
April 1978	3 476	3 059	417	73	43	84	217
April 1979	3 498	3 065	434	72	52	85	225
April 1980	3 545	3 101	445	73	61	86	225
Mai 1981	3 549	3 085	464	74	68	87	235
April 1982	3 506	3 039	467	78	69	81	240
Juni 1985	3 105	2 644	460	88	68	66	239
April 1986	3 061	2 586	475	100	70	61	244
März 1987	2 978	2 509	*469	103	67	55	243
April 1988	2 912	2 442	469	113	65	55	236

*) Ergebnis des Mikrozensus (1975 aus der EG-Arbeitskräfte-
 stichprobe). - Bevölkerung in Privathaushalten. - Ab 1988
 Bevölkerung am Familienwohnsitz.

7 Lange Reihen

7.30 Erwerbstätigenquoten der Frauen im Alter von 15 bis unter 65 Jahren nach Familienstand und Altersgruppen der ledigen Kinder in der Familie ab 1972*)

Zeitpunkt	Insgesamt	Verheiratet zusammen- lebend	Alleinstehend				
			zusammen	ledig	verheiratet getrennt- lebend	verwitwet	geschieden
Insgesamt							
April 1972	46,9	40,7	59,7	69,7	67,9	30,0	74,6
Mai 1973	47,6	42,2	58,6	67,1	67,2	30,5	74,6
April 1974	47,2	42,2	57,4	64,5	68,3	30,4	73,2
Mai 1975	46,4	41,9	55,4	61,4	65,6	30,2	70,5
Mai 1976	46,1	42,0	54,1	59,0	63,0	29,6	70,4
April 1977	46,5	42,5	54,1	58,3	62,3	30,3	70,0
April 1978	46,6	42,5	54,2	57,7	62,2	31,1	69,6
April 1979	47,4	42,9	55,6	59,0	62,4	31,3	71,3
April 1980	48,2	44,1	55,5	57,6	64,5	33,0	71,8
Mai 1981	48,0	44,3	54,6	56,4	63,6	32,3	70,3
April 1982	47,5	44,0	53,1	54,7	62,1	31,7	68,5
Juni 1985	47,1	42,7	54,0	56,4	59,5	29,3	67,0
April 1986	48,0	43,3	55,2	57,8	61,6	29,9	65,7
März 1987	48,8	43,5	56,7	59,3	59,5	30,4	67,1
April 1988	49,6	44,1	58,2	61,4	62,1	30,0	66,9
ohne Kinder							
April 1972	54,5	46,9	60,2	69,2	71,3	25,9	74,0
Mai 1973	54,4	48,5	58,8	66,6	71,0	25,9	74,3
April 1974	53,4	48,2	57,3	64,0	70,0	25,7	73,3
Mai 1975	51,9	47,5	55,2	60,9	66,5	25,6	70,6
Mai 1976	51,1	47,4	53,8	58,6	66,5	25,2	71,2
April 1977	51,3	47,8	53,7	57,9	65,7	25,4	71,7
April 1978	51,6	48,1	53,9	57,3	67,1	26,9	70,5
April 1979	52,4	48,2	55,2	58,7	66,7	26,3	71,1
April 1980	52,7	49,3	54,9	57,3	69,7	28,1	71,0
Mai 1981	52,0	48,8	54,0	56,1	68,5	27,1	70,7
April 1982	50,5	47,3	52,4	54,4	66,2	26,5	67,8
Juni 1985	50,5	45,3	53,7	56,4	63,3	24,0	66,6
April 1986	51,7	46,1	55,1	57,8	66,7	24,1	64,9
März 1987	52,8	46,3	56,8	59,4	63,2	25,0	67,1
April 1988	53,9	46,8	58,5	61,5	66,6	24,5	66,8
mit Kindern (ohne Altersbegrenzung)							
April 1972	39,7	37,9	56,7	85,3	62,1	39,1	75,4
Mai 1973	41,2	39,4	57,8	84,2	61,2	40,7	74,8
April 1974	41,2	39,5	57,6	80,2	65,8	40,7	73,1
Mai 1975	41,0	39,4	56,3	78,3	64,1	40,0	70,4
Mai 1976	41,1	39,5	55,9	76,0	57,9	39,5	69,6
April 1977	41,8	40,2	56,5	76,6	56,7	40,6	68,4
April 1978	41,6	40,0	56,1	74,8	55,8	39,7	68,8
April 1979	42,3	40,6	58,0	71,6	57,1	41,5	71,6
April 1980	43,5	41,7	58,9	71,6	58,3	42,0	72,7
Mai 1981	43,9	42,1	58,0	69,9	58,4	42,0	70,0
April 1982	44,2	42,5	57,4	66,5	57,5	41,3	69,3
Juni 1985	43,1	41,3	55,6	58,1	55,1	40,0	67,4
April 1986	43,6	41,8	56,0	59,3	55,6	40,8	66,5
März 1987	43,9	42,0	56,4	58,6	55,1	40,4	67,1
April 1988	44,5	42,6	56,8	58,9	57,1	40,2	67,1

*) Ergebnis des Mikrozensus (1975 aus der EG-Arbeitskräfte-
stichprobe). - Bevölkerung in Privathaushalten. - Ab 1988
Bevölkerung am Familienwohnsitz. Erwerbstätigenquoten: in

Prozent der Frauen entsprechenden Familienstandes und
entsprechender Altersgruppe der Kinder in der Familie.

7 Lange Reihen

7.30 Erwerbstätigenquoten der Frauen im Alter von 15 bis unter 65 Jahren nach Familienstand und Altersgruppen der ledigen Kinder in der Familie ab 1972 *)

Zeitpunkt	Insgesamt	Verheiratet zusammen- lebend	Alleinstehend				
			zusammen	ledig	verheiratet getrennt- lebend	verwitwet	geschieden

mit Kindern unter 6 Jahren

April 1972	33,9	32,5	62,9	85,4	58,7	32,1	64,7
Mai 1973	35,2	34,0	60,6	82,1	53,6	35,3	60,9
April 1974	34,8	33,6	58,7	75,7	58,6	34,9	56,1
Mai 1975	34,0	32,9	56,1	67,8	62,4	/	52,2
Mai 1976	34,0	32,9	52,8	63,8	52,2	32,2	51,8
April 1977	34,5	33,6	51,9	66,1	50,9	28,1	48,7
April 1978	34,3	33,4	50,6	61,3	45,3	31,7	50,7
April 1979	34,7	33,8	49,5	57,3	43,6	33,1	50,3
April 1980	36,0	35,1	50,0	58,3	44,7	35,1	49,8
Mai 1981	36,4	35,6	47,6	55,9	40,6	36,5	47,0
April 1982	36,4	35,7	45,7	52,5	42,2	/	43,5
Juni 1985	35,0	34,2	43,3	47,1	38,7	/	45,2
April 1986	35,5	34,4	45,5	49,1	42,4	/	44,9
März 1987	35,6	34,6	45,0	47,8	40,8	/	45,5
April 1988	35,2	34,3	43,4	47,3	38,2	/	42,5

mit Kindern unter 15 Jahren

April 1972	38,8	37,1	65,0	85,7	61,2	43,9	73,8
Mai 1973	40,2	38,6	64,2	84,4	57,4	43,7	72,9
April 1974	40,3	38,6	64,0	79,7	63,1	45,1	70,4
Mai 1975	39,9	38,3	62,7	76,1	64,3	44,7	68,4
Mai 1976	40,0	38,5	60,3	73,7	56,0	41,2	67,0
April 1977	40,6	39,1	60,0	74,0	55,8	41,8	65,3
April 1978	40,5	38,9	59,1	72,7	54,0	40,6	65,3
April 1979	41,1	39,4	59,9	68,2	53,5	41,7	67,7
April 1980	42,3	40,6	61,3	67,8	55,9	43,3	69,4
Mai 1981	42,6	41,0	60,0	65,4	55,6	44,9	66,0
April 1982	42,7	41,2	58,2	62,1	54,1	42,8	64,0
Juni 1985	40,6	39,1	53,7	53,1	48,2	43,7	59,1
April 1986	41,2	39,5	54,5	55,1	51,6	40,7	59,0
März 1987	41,7	40,1	55,0	54,5	50,3	42,1	60,2
April 1988	42,1	40,4	54,9	55,7	51,6	42,4	58,6

mit Kindern unter 18 Jahren

April 1972	39,7	37,9	64,6	86,0	63,7	45,7	74,7
Mai 1973	41,1	39,3	63,9	84,7	60,8	45,2	73,6
April 1974	41,2	39,5	63,6	80,6	64,6	45,5	71,8
Mai 1975	40,8	39,2	62,0	77,1	64,9	44,9	69,6
Mai 1976	41,0	39,4	60,7	74,7	57,1	43,6	68,6
April 1977	41,7	40,1	60,6	75,2	56,6	43,8	67,5
April 1978	41,6	40,0	59,8	74,2	55,9	41,6	67,7
April 1979	42,3	40,6	61,2	70,7	56,7	43,7	70,1
April 1980	43,5	41,7	62,1	70,8	58,3	44,7	71,1
Mai 1981	44,0	42,2	61,7	68,2	57,7	46,7	69,2
April 1982	44,2	42,4	60,5	64,4	56,0	45,7	68,1
Juni 1985	42,8	40,9	57,8	56,2	53,5	45,7	64,6
April 1986	43,2	41,3	57,6	56,9	54,7	44,4	63,6
März 1987	43,4	41,5	57,5	55,5	53,5	44,7	64,0
April 1988	43,7	41,7	57,9	57,4	53,7	46,2	63,4

*) Ergebnis des Mikrozensus (1975 aus der EG-Arbeitskräfte-
stichprobe). - Bevölkerung in Privathaushalten. - Ab 1988
Bevölkerung am Familienwohnsitz. Erwerbstätigenquoten: in

Prozent der Frauen entsprechenden Familienstandes und
entsprechender Altersgruppe der Kinder in der Familie.

7 Lange Reihen

7.31 Frauen im Alter von 15 Jahren und mehr nach Beteiligung am Erwerbsleben, Altersgruppen und Altersgruppen der ledigen Kinder in der Familie ab 1972^{*)}

1 000

Zeitpunkt	Insgesamt					zusammen	Darunter Erwerbstätige				
	insgesamt	davon im Alter von ... bis unter ... Jahren	unter 25	25 - 45	45 - 65		65 und mehr	davon im Alter von ... bis unter ... Jahren	unter 25	25 - 45	45 - 65
Insgesamt											
April 1972	24 991	4 054	8 127	7 887	4 922	9 673	2 522	3 982	2 900	270	
Mai 1973	25 218	4 103	8 140	7 851	5 123	9 838	2 487	4 092	2 982	277	
April 1974	25 424	4 204	8 143	7 823	5 255	9 776	2 449	4 124	2 944	259	
Mai 1975	25 573	4 272	8 214	7 764	5 323	9 613	2 385	4 117	2 885	226	
Mai 1976	25 681	4 364	8 177	7 688	5 452	9 536	2 339	4 147	2 835	215	
April 1977	25 830	4 440	8 266	7 579	5 544	9 622	2 335	4 289	2 806	192	
April 1978	26 046	4 553	8 309	7 502	5 682	9 678	2 362	4 361	2 768	188	
April 1979	26 174	4 642	8 297	7 469	5 767	9 844	2 466	4 427	2 781	171	
April 1980	26 522	4 787	8 345	7 441	5 950	10 082	2 478	4 590	2 847	168	
Mai 1981	26 759	4 924	8 334	7 600	5 901	10 178	2 504	4 623	2 894	156	
April 1982	26 991	4 992	8 332	7 827	5 840	10 183	2 439	4 634	2 964	147	
Juni 1985	27 476	4 958	8 302	8 445	5 772	10 347	2 481	4 685	3 061	120	
April 1986	27 539	4 941	8 331	8 395	5 872	10 526	2 534	4 753	3 118	121	
März 1987	27 641	4 809	8 415	8 404	6 013	10 678	2 521	4 844	3 192	121	
April 1988	27 131	4 445	8 362	8 280	6 044	10 580	2 408	4 846	3 215	111	
ohne Kinder											
April 1972	14 179	3 241	1 732	4 718	4 487	5 505	2 206	1 386	1 687	226	
Mai 1973	14 371	3 349	1 702	4 644	4 675	5 506	2 178	1 387	1 707	234	
April 1974	14 678	3 481	1 735	4 649	4 814	5 483	2 159	1 407	1 702	215	
Mai 1975	14 825	3 603	1 746	4 574	4 902	5 343	2 126	1 379	1 646	192	
Mai 1976	15 049	3 728	1 786	4 510	5 025	5 303	2 103	1 418	1 605	177	
April 1977	15 187	3 834	1 849	4 392	5 112	5 322	2 111	1 478	1 576	157	
April 1978	15 418	3 967	1 926	4 282	5 243	5 400	2 153	1 548	1 545	153	
April 1979	15 638	4 050	1 934	4 310	5 344	5 531	2 256	1 569	1 565	141	
April 1980	16 022	4 250	2 051	4 194	5 527	5 673	2 269	1 688	1 575	140	
Mai 1981	16 250	4 401	2 084	4 272	5 493	5 721	2 303	1 704	1 584	131	
April 1982	16 499	4 473	2 170	4 411	5 444	5 696	2 246	1 740	1 591	119	
Juni 1985	17 267	4 482	2 583	4 816	5 386	6 096	2 334	2 042	1 619	101	
April 1986	17 316	4 486	2 665	4 698	5 467	6 218	2 389	2 115	1 616	98	
März 1987	17 445	4 390	2 818	4 652	5 586	6 362	2 383	2 229	1 653	98	
April 1988	17 113	4 054	2 782	4 644	5 633	6 280	2 286	2 242	1 663	89	
mit Kindern (ohne Altersbegrenzung)											
April 1972	10 812	813	6 395	3 169	435	4 169	316	2 596	1 213	44	
Mai 1973	10 847	754	6 438	3 206	448	4 332	309	2 705	1 275	44	
April 1974	10 746	723	6 409	3 174	441	4 293	291	2 717	1 242	44	
Mai 1975	10 747	669	6 468	3 190	421	4 270	260	2 738	1 238	34	
Mai 1976	10 632	636	6 391	3 178	427	4 233	236	2 730	1 230	38	
April 1977	10 643	607	6 418	3 187	432	4 300	224	2 811	1 230	35	
April 1978	10 628	587	6 383	3 220	439	4 278	208	2 813	1 222	34	
April 1979	10 537	592	6 363	3 159	423	4 313	209	2 858	1 216	30	
April 1980	10 500	537	6 294	3 247	423	4 410	209	2 902	1 271	28	
Mai 1981	10 509	524	6 250	3 328	408	4 456	201	2 920	1 310	25	
April 1982	10 492	519	6 162	3 416	395	4 487	192	2 894	1 373	27	
Juni 1985	10 208	476	5 719	3 628	386	4 251	148	2 643	1 442	19	
April 1986	10 224	455	5 666	3 698	405	4 308	145	2 638	1 502	23	
März 1987	10 196	420	5 598	3 752	426	4 315	139	2 615	1 540	23	
April 1988	10 019	391	5 581	3 637	411	4 300	122	2 604	1 552	22	

*) Ergebnis des Mikrozensus (1975 aus der EG-Arbeitskräftestichprobe). - Bevölkerung in Privathaushalten. - Ab 1988 Bevölkerung am Familienwohnsitz.

7 Lange Reihen

7.31 Frauen im Alter von 15 Jahren und mehr nach Beteiligung am Erwerbsleben, Altersgruppen und Altersgruppen der ledigen Kinder in der Familie ab 1972*)

1 000

Zeitpunkt	insgesamt	Insgesamt				zusammen	Darunter Erwerbstätige			
		davon im Alter von ... unter 25	25 - 45	45 - 65	65 und mehr		davon im Alter von ... unter 25	25 - 45	45 - 65	65 und mehr
mit Kindern unter 6 Jahren										
April 1972	4 027	797	3 127	98	6	1 363	306	1 026	30	/
Mai 1973	3 760	741	2 922	92	/	1 323	301	991	31	/
April 1974	3 512	704	2 722	83	/	1 223	278	919	26	/
Mai 1975	3 287	650	2 558	76	/	1 117	250	847	21	/
Mai 1976	3 070	615	2 377	75	/	1 043	222	797	24	/
April 1977	2 916	588	2 263	63	/	1 006	213	774	20	/
April 1978	2 808	564	2 183	58	/	964	196	750	18	/
April 1979	2 769	567	2 148	52	/	960	196	748	17	/
April 1980	2 681	516	2 112	51	/	965	197	753	15	/
Mai 1981	2 678	507	2 123	47	/	974	193	767	15	/
April 1982	2 690	502	2 143	43	/	978	182	782	15	/
Juni 1985	2 778	462	2 271	44	/	972	141	817	14	/
April 1986	2 777	443	2 294	39	/	985	140	832	13	-
März 1987	2 747	406	2 303	37	/	978	132	836	11	-
April 1988	2 786	379	2 376	30	/	980	116	855	10	/
mit Kindern unter 15 Jahren										
April 1972	7 726	812	5 852	1 041	22	2 992	315	2 285	390	/
Mai 1973	7 703	754	5 876	1 052	22	3 093	308	2 377	405	/
April 1974	7 599	722	5 838	1 021	18	3 056	290	2 382	382	/
Mai 1975	7 596	668	5 900	1 014	14	3 029	259	2 403	366	/
Mai 1976	7 441	635	5 788	1 003	15	2 973	235	2 373	363	/
April 1977	7 348	606	5 751	977	14	2 980	224	2 404	352	/
April 1978	7 214	586	5 662	952	14	2 914	208	2 368	338	/
April 1979	7 101	591	5 589	908	14	2 911	209	2 377	325	/
April 1980	6 875	536	5 426	899	14	2 906	209	2 374	323	/
Mai 1981	6 717	523	5 297	887	11	2 860	201	2 335	324	/
April 1982	6 503	517	5 113	863	10	2 772	191	2 254	326	/
Juni 1985	5 778	472	4 585	711	9	2 343	146	1 937	260	/
April 1986	5 716	454	4 592	663	8	2 352	144	1 958	249	/
März 1987	5 579	417	4 557	598	7	2 326	138	1 963	224	/
April 1988	5 530	389	4 596	539	6	2 325	121	1 982	222	/
mit Kindern unter 18 Jahren										
April 1972	8 654	812	6 187	1 625	30	3 427	315	2 473	637	/
Mai 1973	8 645	754	6 222	1 639	30	3 543	309	2 576	655	/
April 1974	8 592	722	6 208	1 636	26	3 533	290	2 598	643	/
Mai 1975	8 610	668	6 271	1 648	23	3 509	259	2 617	632	/
Mai 1976	8 499	635	6 192	1 647	25	3 478	235	2 610	631	/
April 1977	8 453	607	6 200	1 624	23	3 522	224	2 678	617	/
April 1978	8 371	586	6 153	1 609	23	3 477	208	2 663	605	/
April 1979	8 284	591	6 115	1 556	23	3 500	209	2 696	593	/
April 1980	8 165	536	6 017	1 591	21	3 547	209	2 723	613	/
Mai 1981	8 087	523	5 942	1 604	18	3 550	201	2 722	627	/
April 1982	7 949	518	5 816	1 597	18	3 507	192	2 669	645	/
Juni 1985	7 270	474	5 293	1 489	14	3 106	147	2 365	593	/
April 1986	7 107	454	5 231	1 406	15	3 062	145	2 348	568	/
März 1987	6 879	419	5 137	1 310	14	2 979	138	2 312	527	/
April 1988	6 672	390	5 110	1 161	12	2 912	121	2 290	499	/

*) Ergebnis des Mikrozensus (1975 aus der EG-Arbeitskräftestichprobe). - Bevölkerung in Privathaushalten. - Ab 1988 Bevölkerung am Familienwohnsitz.

7 Lange Reihen

7.32 Frauen im Alter von 15 Jahren und mehr nach monatlichem Nettoeinkommen sowie ledigen Kindern in der Familie ab 1978 *)
1 000

Zeitpunkt	Ins-gesamt	Mit einem monatlichen Nettoeinkommen von ... bis unter ... DM										Selbst. in der Landwirtschaft, mithelfende Familienangehörige	Ohne Angabe/kein Einkommen
		zu-sammen	unter 600	600 - 1 200	1 200 - 1 800	1 800 - 2 500	2 500 - 3 000	3 000 - 3 500	3 500 - 4 000	4 000 - 5 000	5 000 und mehr		
Frauen insgesamt													
April 1978 ...	26 046	14 388	3 760	7 029	2 697	682	113	48	21	17	21	977	10 681
April 1979 ...	26 174	15 381	4 161	6 963	3 145	820	152	69	27	20	24	904	9 889
April 1980 ...	26 522	15 772	3 946	6 873	3 573	1 026	182	83	32	24	33	861	9 889
Mai 1981 ...	26 759	16 157	3 955	6 727	3 896	1 175	210	97	37	24	36	839	9 763
April 1982 ...	26 990	14 467	3 846	6 516	4 134	1 428	267	133	55	41	47	767	9 757
Juni 1985 ...	27 476	16 709	3 495	6 021	4 505	1 927	366	192	78	66	60	668	10 098
April 1986 ...	27 539	17 034	3 519	6 041	4 592	2 066	363	227	88	74	65	663	9 842
März 1987 ...	27 641	17 390	3 525	5 984	4 698	2 285	400	237	100	79	82	611	9 640
April 1988 ...	27 131	17 646	3 522	5 842	4 787	2 496	456	258	116	92	77	597	8 888
Erwerbstätige Frauen insgesamt													
April 1978 ...	9 678	8 406	1 942	3 901	1 895	498	87	38	16	13	16	977	295
April 1979 ...	9 844	8 650	1 931	3 727	2 183	583	119	53	20	15	19	904	290
April 1980 ...	10 082	8 929	1 815	3 648	2 464	727	143	65	23	18	26	861	293
Mai 1981 ...	10 178	9 027	1 798	3 471	2 651	810	155	71	28	18	26	839	312
April 1982 ...	10 183	9 111	1 699	3 266	2 769	978	193	100	41	31	34	767	306
Juni 1985 ...	10 347	9 157	1 507	2 911	2 879	1 305	256	145	59	51	44	666	524
April 1986 ...	10 526	9 373	1 515	2 898	2 945	1 425	251	169	66	57	48	659	494
März 1987 ...	10 678	9 553	1 490	2 852	2 990	1 572	276	176	79	59	60	607	518
April 1988 ...	10 580	9 518	1 413	2 731	2 946	1 712	307	189	89	73	57	588	474
Frauen ohne ledige Kinder													
April 1978 ...	15 418	10 132	2 424	5 067	2 010	491	74	31	13	11	12	254	5 032
April 1979 ...	15 638	10 963	2 805	5 009	2 357	596	105	46	17	14	14	225	4 449
April 1980 ...	16 022	11 230	2 703	4 859	2 694	736	125	56	22	16	20	223	4 569
Mai 1981 ...	16 250	11 483	2 711	4 714	2 926	856	148	65	26	14	22	224	4 543
April 1982 ...	16 499	11 673	2 656	4 499	3 107	1 043	189	88	36	26	30	196	4 629
Juni 1985 ...	17 267	12 062	2 473	4 215	3 430	1 414	269	130	53	42	36	188	5 018
April 1986 ...	17 316	12 258	2 511	4 191	3 496	1 495	263	158	55	47	41	186	4 873
März 1987 ...	17 445	12 505	2 478	4 118	3 614	1 667	292	167	64	51	53	171	4 769
April 1988 ...	17 113	12 618	2 431	3 960	3 706	1 835	326	181	74	59	47	172	4 322
Erwerbstätige Frauen ohne ledige Kinder													
April 1978 ...	5 400	4 985	911	2 347	1 299	329	53	22	9	9	8	254	162
April 1979 ...	5 531	5 150	935	2 199	1 495	384	75	33	12	9	10	225	156
April 1980 ...	5 673	5 297	901	2 060	1 698	469	88	40	15	11	15	223	153
Mai 1981 ...	5 721	5 333	900	1 906	1 815	529	99	42	18	9	15	224	165
April 1982 ...	5 696	5 340	860	1 721	1 879	637	124	59	25	18	19	196	160
Juni 1985 ...	6 096	5 604	850	1 573	1 983	852	171	87	36	30	23	186	305
April 1986 ...	6 218	5 748	880	1 548	2 037	916	164	107	36	32	28	182	288
März 1987 ...	6 362	5 886	853	1 510	2 096	1 023	181	112	43	34	34	169	307
April 1988 ...	6 280	5 840	796	1 416	2 074	1 122	192	119	50	42	29	166	273
Frauen mit ledigen Kindern													
April 1978 ...	10 627	4 256	1 336	1 962	687	191	39	18	8	6	9	723	5 649
April 1979 ...	10 536	4 418	1 356	1 954	787	224	47	23	10	6	10	679	5 439
April 1980 ...	10 500	4 542	1 243	2 015	880	290	58	27	10	8	13	637	5 320
Mai 1981 ...	10 509	4 674	1 244	2 013	970	319	62	31	11	10	14	615	5 220
April 1982 ...	10 492	4 793	1 191	2 017	1 028	385	78	46	18	15	18	570	5 128
Juni 1985 ...	10 208	4 648	1 021	1 807	1 075	513	97	63	25	24	24	480	5 080
April 1986 ...	10 224	4 777	1 008	1 850	1 097	571	100	69	33	26	24	477	4 970
März 1987 ...	10 196	4 886	1 047	1 866	1 084	618	108	70	37	28	29	440	4 871
April 1988 ...	10 019	5 028	1 091	1 882	1 081	661	130	77	42	33	31	425	4 566
Erwerbstätige Frauen mit ledigen Kindern													
April 1978 ...	4 278	3 422	1 032	1 554	596	169	34	16	7	/	8	723	134
April 1979 ...	4 313	3 500	996	1 528	688	200	44	20	9	6	9	679	135
April 1980 ...	4 410	3 632	914	1 589	766	258	54	24	8	7	11	637	140
Mai 1981 ...	4 456	3 695	898	1 565	836	281	56	29	10	9	11	615	147
April 1982 ...	4 487	3 770	839	1 545	890	341	69	42	17	13	15	570	146
Juni 1985 ...	4 251	3 553	657	1 338	895	454	85	58	23	21	21	480	219
April 1986 ...	4 308	3 626	635	1 349	908	510	88	62	30	24	20	477	206
März 1987 ...	4 315	3 667	637	1 342	894	549	95	64	35	25	26	438	210
April 1988 ...	4 300	3 678	618	1 315	872	590	115	70	39	31	28	421	201

*) Ergebnis des Mikrozensus. - Bevölkerung in Privathaushalten. - Ab 1988 Bevölkerung am Familienwohnsitz.

7 Lange Reihen

7.33 Erwerbstätige Frauen im Alter von 15 bis unter 65 Jahren nach Familienstand, normalerweise geleisteter Wochenarbeitszeit und Altersgruppen der ledigen Kinder in der Familie ab 1972*)

1 000

Zeitpunkt	Insgesamt				Verheiratet zusammenlebend				Alleinstehend			
	insgesamt	davon normalerweise geleistete Wochenarbeitszeit			zusammen	davon normalerweise geleistete Wochenarbeitszeit			zusammen	davon normalerweise geleistete Wochenarbeitszeit		
		bis einschl. 20	21 - 39	40 und mehr		bis einschl. 20	21 - 39	40 und mehr		bis einschl. 20	21 - 39	40 und mehr

Insgesamt

April 1972 ...	9 404	1 342	1 406	6 656	5 513	1 172	1 080	3 261	3 891	169	326	3 395
Mai 1973 ...	9 560	1 445	1 434	6 681	5 713	1 266	1 140	3 307	3 847	179	294	3 374
April 1974 ...	9 517	1 439	1 391	6 687	5 725	1 259	1 103	3 364	3 792	180	288	3 323
Mai 1975 ...	9 387	1 532	1 325	6 530	5 697	1 350	1 059	3 287	3 690	182	265	3 243
Mai 1976 ...	9 321	1 533	1 276	6 511	5 637	1 346	1 013	3 278	3 684	188	263	3 233
April 1977 ...	9 430	1 484	1 503	6 442	5 693	1 303	1 206	3 184	3 737	182	297	3 259
April 1978 ...	9 490	1 444	1 435	6 612	5 653	1 259	1 167	3 227	3 837	185	268	3 385
April 1979 ...	9 673	1 560	1 457	6 656	5 668	1 361	1 174	3 134	4 005	199	283	3 522
April 1980 ...	9 915	1 568	1 395	6 951	5 803	1 370	1 148	3 285	4 112	198	248	3 666
Mai 1981 ...	10 022	1 699	1 422	6 901	5 830	1 483	1 162	3 185	4 192	216	260	3 717
April 1982 ...	10 037	1 735	1 391	6 911	5 817	1 496	1 121	3 200	4 220	239	271	3 710
Juni 1985 ...	10 227	1 758	2 070	6 399	5 634	1 479	1 407	2 748	4 593	279	663	3 651
April 1986 ...	10 406	1 864	2 524	6 018	5 638	1 550	1 569	2 519	4 767	314	955	3 499
März 1987 ...	10 557	1 838	2 876	5 844	5 638	1 543	1 696	2 400	4 919	295	1 180	3 444
April 1988 ...	10 468	1 949			5 633	1 637		3 996	4 835	312		4 523

mit Kindern unter 6 Jahren

April 1972 ...	1 363	310	319	734	1 251	301	299	650	112	9	20	83
Mai 1973 ...	1 322	311	320	691	1 216	302	302	612	106	9	18	79
April 1974 ...	1 223	274	277	672	1 123	266	261	597	100	8	16	75
Mai 1975 ...	1 117	275	222	620	1 029	266	208	554	89	9	14	66
Mai 1976 ...	1 043	262	207	574	957	254	194	509	85	8	12	65
April 1977 ...	1 006	271	199	537	926	261	186	479	81	9	13	58
April 1978 ...	964	254	176	534	885	244	165	476	79	10	11	58
April 1979 ...	960	270	187	504	881	259	175	447	80	11	11	57
April 1980 ...	965	267	157	540	884	255	148	481	81	13	9	59
Mai 1981 ...	974	292	159	522	891	277	146	468	83	15	14	55
April 1982 ...	978	307	160	511	891	289	145	456	87	17	15	55
Juni 1985 ...	972	330	221	421	867	309	194	364	105	21	27	57
April 1986 ...	985	346	238	401	865	322	206	338	120	25	32	63
März 1987 ...	978	341	245	392	859	314	211	333	119	27	34	58
April 1988 ...	980	370			860	342		518	120	28		92

mit Kindern unter 15 Jahren

April 1972 ...	2 990	665	768	1 557	2 677	637	706	1 334	313	28	61	223
Mai 1973 ...	3 091	718	814	1 559	2 768	688	753	1 328	323	30	61	232
April 1974 ...	3 054	709	778	1 567	2 732	680	717	1 335	322	29	61	232
Mai 1975 ...	3 028	787	723	1 519	2 711	754	663	1 295	317	33	60	224
Mai 1976 ...	2 972	803	673	1 496	2 654	762	618	1 274	318	40	55	222
April 1977 ...	2 979	875	683	1 421	2 657	830	623	1 204	322	45	60	217
April 1978 ...	2 913	837	638	1 438	2 582	792	582	1 208	331	45	56	230
April 1979 ...	2 910	882	645	1 383	2 570	833	581	1 156	341	49	65	227
April 1980 ...	2 905	864	599	1 442	2 560	809	539	1 212	345	54	60	231
Mai 1981 ...	2 860	918	589	1 353	2 513	860	521	1 133	347	58	68	220
April 1982 ...	2 771	893	551	1 328	2 433	831	488	1 113	339	61	63	215
Juni 1985 ...	2 342	774	574	994	2 025	713	489	823	317	61	86	171
April 1986 ...	2 352	810	615	927	2 005	741	515	749	347	69	100	178
März 1987 ...	2 325	807	635	883	1 980	731	528	721	345	76	107	162
April 1988 ...	2 325	863		1 461	1 974	787		1 187	351	77		274

mit Kindern unter 18 Jahren

April 1972 ...	3 425	736	877	1 812	3 039	702	802	1 536	386	34	76	276
Mai 1973 ...	3 540	797	928	1 815	3 143	760	853	1 530	396	37	75	285
April 1974 ...	3 531	795	899	1 837	3 135	761	825	1 550	396	34	75	288
Mai 1975 ...	3 508	885	842	1 781	3 118	845	770	1 503	389	39	73	277
Mai 1976 ...	3 477	903	797	1 776	3 078	855	728	1 495	398	49	69	281
April 1977 ...	3 520	1 000	816	1 703	3 115	945	742	1 428	405	56	74	276
April 1978 ...	3 476	963	776	1 737	3 059	908	707	1 444	417	55	69	293
April 1979 ...	3 498	1 032	790	1 676	3 065	971	708	1 385	434	61	82	291
April 1980 ...	3 545	1 028	750	1 767	3 101	963	674	1 464	445	65	77	303
Mai 1981 ...	3 549	1 100	758	1 692	3 085	1 026	668	1 391	464	74	90	301
April 1982 ...	3 506	1 105	719	1 682	3 039	1 026	635	1 378	467	79	83	304
Juni 1985 ...	3 105	992	785	1 329	2 644	911	662	1 072	460	81	123	257
April 1986 ...	3 061	1 021	831	1 209	2 586	930	693	963	475	91	138	246
März 1987 ...	2 978	998	849	1 132	2 509	904	699	906	469	93	150	226
April 1988 ...	2 912	1 041		1 870	2 442	947		1 496	469	95		375

*) Ergebnis des Mikrozensus (1975 aus der EG-Arbeitskräfte-stichprobe). - Bevölkerung in Privathaushalten; ab 1988 Bevölkerung am Familienwohnsitz.



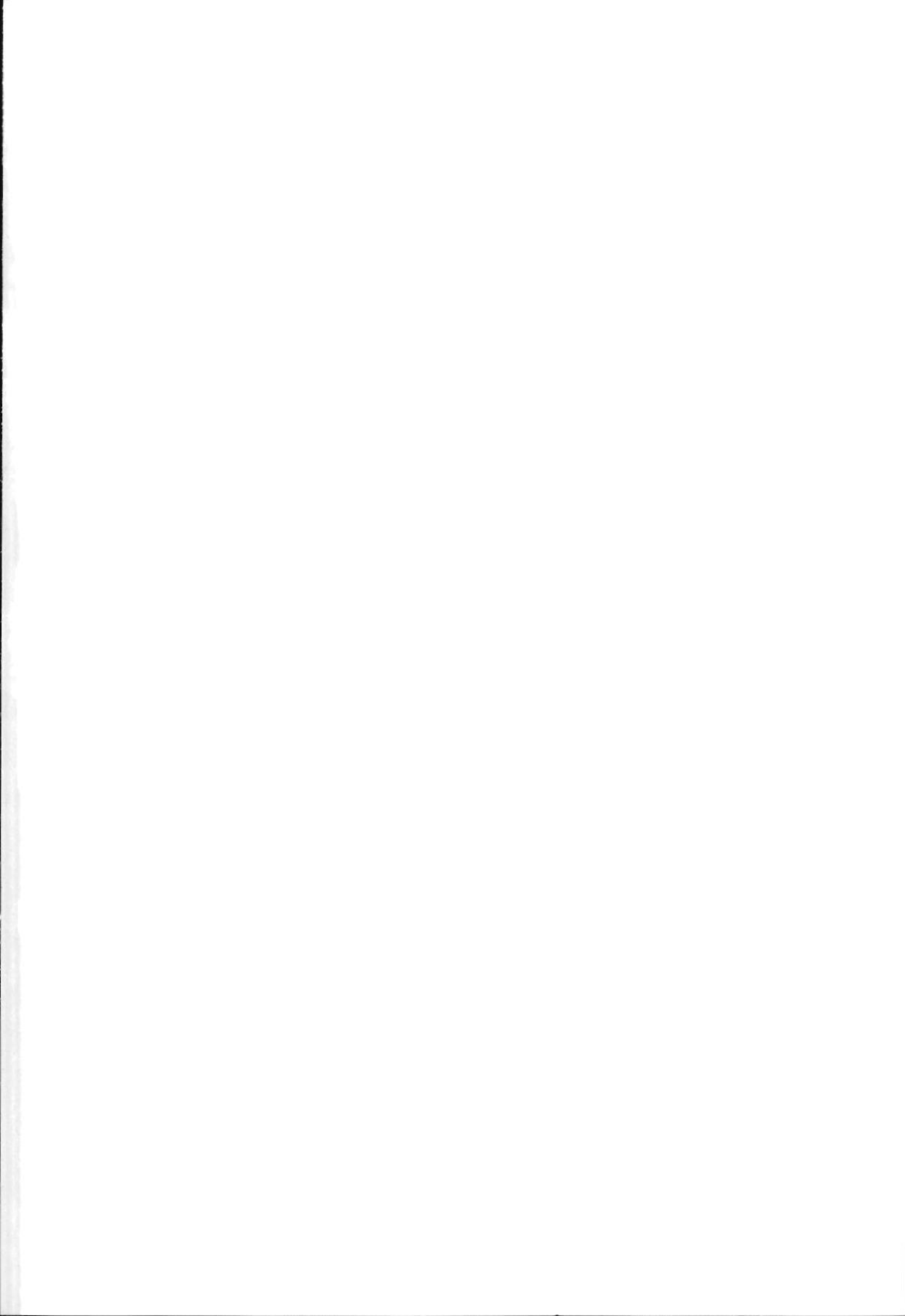

Fachserie 1:

Bevölkerung und Erwerbstätigkeit

Reihe 1: Gebiet und Bevölkerung

Die vierteljährlichen Berichte (z.T. mit langen Reihen) enthalten aktuelle Angaben über die Eheschließungen, Geborenen und Gestorbenen. Ferner werden die Wanderungen der Deutschen und Ausländer zwischen den Bundesländern und über die Grenzen des Bundesgebietes sowie fortgeschriebene Einwohnerzahlen (Bevölkerungsbilanz) nach Bundesländern dargestellt.

Im jährlichen Bericht (z.T. mit langen Reihen und kreisweiser Gliederung) werden detaillierte Ergebnisse über die Bevölkerungsentwicklung veröffentlicht. Nachgewiesen sind u.a. Grund- und Verhältniszahlen über Eheschließungen und Ehelösungen, Geburten, Gestorbene und Wanderungen. Dabei wird nach einer Vielzahl von Merkmalen, wie Geschlecht, Alter, Familienstand und Staatsangehörigkeit differenziert. Ehelösungen werden nach Art des Urteils, nach Scheidungsgründen, Ehedauer, Kinderzahl und Religionszugehörigkeit der Ehegatten aufgeschlüsselt. Die Gesamtwanderung ist nach Wanderungen über die Grenzen des Bundesgebietes und nach der Binnenwanderung untergliedert. Außerdem werden Modellrechnungen der Bevölkerung gebracht. Zu Vergleichszwecken enthält der Bericht bevölkerungsstatistische Zahlen für das Ausland. Nachgewiesen sind u.a. Grund- und Verhältniszahlen über Eheschließungen, Ehelösungen, Geborene und Gestorbene. Darüber hinaus ist auch die Entwicklung der Bevölkerung sowie ihre Zusammensetzung nach Alter und Familienstand dargestellt.

1.S: Sonderbeiträge (unregelmäßige Folge)

Als 1.S.2 liegt die Allgemeine Sterbetafel 1972 für die Bundesrepublik Deutschland mit ausführlichen Erläuterungen der Berechnungsmethode und der Ergebnisse vor.

Reihe 2: Ausländer

Die Ausländer im Bundesgebiet werden jährlich nach Staatsangehörigkeit, Alter, Familienstand, Geschlecht und Aufenthaltsdauer nachgewiesen. Regional wird nach Bundesländern und z.T. nach kreisfreien Städten und Landkreisen differenziert.

Reihe 3: Haushalte und Familien

In jährlicher Folge bringt diese Reihe eine Fülle von Angaben aus dem Mikrozensus über Haushalte und Familien. Sie vermitteln – z.T. in länderweiser Gliederung – wichtige Strukturdaten über Größe und Zusammensetzung der Familien sowie über die soziale und wirtschaftliche Situation der Haushalte.

Reihe 4: Erwerbstätigkeit

4.1: Struktur der Erwerbsbevölkerung

4.1.1: Stand und Entwicklung der Erwerbstätigkeit

Diese Jahresreihe enthält Ergebnisse des Mikrozensus und informiert über nahezu alle wichtigen Aspekte des Erwerbslebens. Die Erwerbstätigen, Erwerbspersonen und Erwerbslosen werden u.a. in Bezug zur Bevölkerung gesetzt und nach persönlichen und wirtschaftsfachlichen Merkmalen aufgliedert. Regional wird z.T. nach Regierungsbezirken untergliedert. Internationale Übersichten informieren über die Bevölkerung des Auslandes nach der Erwerbstätigkeit, Erwerbspersonen nach der Stellung im Beruf, Wirtschaftsabteilungen und nach Altersgruppen sowie altersspezifische Erwerbsquoten.

4.1.2: Beruf, Ausbildung und Arbeitsbedingungen der Erwerbstätigen

Diese Reihe erscheint in zweijährlicher Folge und weist Ergebnisse vorwiegend aus dem variablen Teil des Mikrozensus nach. U.a. werden Ergebnisse über den Bildungs- und Ausbildungsabschluß der Bevölkerung, über die Zusammenhänge zwischen Erwerbstätigkeit und Ausbildung bzw. zwischen Beruf und Ausbildung sowie über Arbeitsbedingungen und Pendler gebracht. Teilweise werden diese Angaben auch für Gebietseinheiten des Bundesraumordnungsprogramms nachgewiesen.

4.2: Sozialversicherungspflichtig Beschäftigte

4.2.1: Struktur der Arbeitnehmer

Vierteljährlich erscheinen in dieser Reihe Ergebnisse über die sozialversicherungspflichtig beschäftigten Arbeitnehmer (einschl. Ausländer) in tiefer wirtschaftlicher und regionaler Gliederung (bis zur Ebene der Regierungsbezirke). Zusätzlich erscheint jährlich ein Bericht mit ausführlichen Ergebnissen – jeweils mit dem Stichtag 30. Juni. – zur Struktur dieser Personengruppe. Hierzu zählen insbesondere demographische und erwerbsstatistische Merkmale wie berufliche Tätigkeit, beruflicher Ausbildungsabschluß und Stellung im Beruf.

4.2.2: Entgelte und Beschäftigungsdauer der Arbeitnehmer

In jährlicher Folge werden in dieser Reihe Ergebnisse der sozialversicherungspflichtig beschäftigten Arbeitnehmer nach dem Bruttoarbeitsentgelt, der Beschäftigungsdauer und weiteren sozialen Merkmalen, wie z.B. Alter, Geschlecht, Ausbildung, Wirtschaftszweig und Beruf dargestellt.

4.3: Erwerbstätigkeit und Arbeitsmarkt

In dieser Reihe werden monatlich die wichtigsten kurzfristigen Daten über Erwerbstätigkeit und Arbeitsmarkt dargestellt, wie z.B. die Anzahl der Erwerbstätigen, die der Beschäftigten in ausgewählten Wirtschaftszweigen sowie der Arbeitslosen und offenen Stellen.

Ergebnisse von Einzelveröffentlichungen

Die Ergebnisse der Bundestagswahlen sowie der Wahl der Abgeordneten des Europäischen Parlaments erscheinen in folgender Gliederung:

Wahlen zum Deutschen Bundestag

Heft 1: Ergebnisse und Vergleichszahlen früherer Bundestags-, Europa- und Landtagswahlen sowie Strukturdaten für die Bundestagswahlkreise; Heft 2: Vorläufige Ergebnisse nach Wahlkreisen; Heft 3: Endgültige Ergebnisse nach Wahlkreisen; Heft 4: Wahlbeteiligung und Stimmabgabe der Männer und Frauen nach dem Alter; Heft 5: Textliche Auswertung der Wahlergebnisse; Sonderheft: Die Wahlbewerber für die Wahl zum ... Deutschen Bundestag.

Wahl der Abgeordneten des Europäischen Parlaments aus der Bundesrepublik Deutschland

Heft 1: Ergebnisse und Vergleichszahlen früherer Europa-, Bundestags- und Landtagswahlen sowie Strukturdaten für die kreisfreien Städte und Landkreise; Heft 2: Vorläufige Ergebnisse nach kreisfreien Städten und Landkreisen; Heft 3: Endgültige Ergebnisse nach kreisfreien Städten und Landkreisen; Heft 4: Wahlbeteiligung und Stimmabgabe der Männer und Frauen nach dem Alter; Heft 5: Textliche Auswertung der Wahlergebnisse; Sonderheft: Die Wahlbewerber für die Wahl zum Europäischen Parlament aus der Bundesrepublik Deutschland.

Sonderheft

40 Jahre Wahlen in der Bundesrepublik Deutschland

Dieses Heft enthält die Ergebnisse der Bundestagswahlen seit 1949, der Landtagswahlen seit 1946 und der Europawahlen seit 1979 nach Ländern. Außerdem beinhaltet es Daten über Wahlbeteiligung und Stimmabgabe nach Alter und Geschlecht.

Volkszählung vom 25. Mai 1987

Die Ergebnisse der Volks- und Berufszählung vom 25. Mai 1987 werden in mehreren thematisch gegliederten Heften veröffentlicht. Eine Titelliste steht auf Anforderung zur Verfügung.

Systematiken

Systematik der Wirtschaftszweige mit Erläuterungen, Ausgabe 1979.

Amthches Gemeindeverzeichnis für die Bundesrepublik Deutschland, Ausgabe 1987

Amthche Schlüsselnummern und Bevölkerungsdaten der Gemeinden und Verwaltungsbezirke in der Bundesrepublik Deutschland.

Staatsangehörigkeits- und Gebietsschlüssel – Alphabetisches und systematisches Verzeichnis –

Klassifizierung der Berufe (Systematisches und alphabetisches Verzeichnis der Berufsbenennungen).



STATISTISCHES BUNDESAMT
GUSTAV-STRESEMANN-RING 11
6200 WIESBADEN 1

Veröffentlichungen und Prospekte sind durch den Verlag METZLER-POESCHEL, Verlagsauslieferung Hermann Leins, Postfach 7, 7408 Kusterdingen, erhältlich.