

Statistisches Bundesamt

Bevölkerung und Erwerbstätigkeit

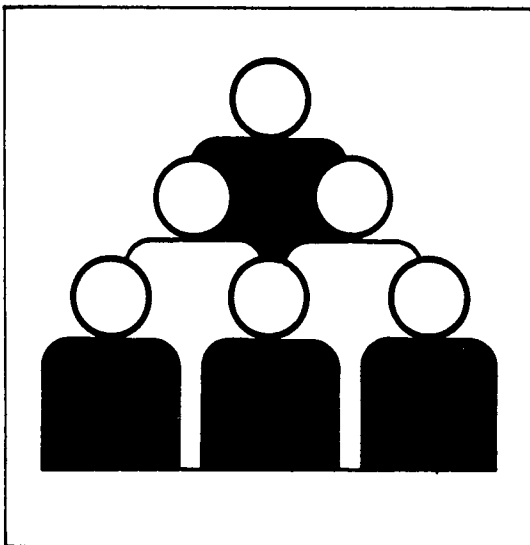

Fachserie **1**

Reihe 3

Haushalte und Familien

1987

(Ergebnisse des Mikrozensus)

10-14055

Statistisches Bundesamt
Bibliothek - Dokumentation - Archiv

Metzler - Poeschel Stuttgart

Herausgeber:
Statistisches Bundesamt
Gustav-Stresemann-Ring 11
6200 Wiesbaden 1

Verlag:
Metzler-Poeschel Stuttgart

Verlagsauslieferung:
Hermann Leins GmbH & Co.
Verlags-KG
Holzwiesenstr. 2
7408 Kusterdingen
Telefon: 07071/33046
Telex: 7 262 891 mepo d
Telefax: 07071/33653

Erscheinungsfolge: jährlich

Erschienen im April 1989

Preis: DM 21,90

Bestellnummer: 2010300 - 87700

Nachdruck - auch auszugsweise - nur mit Quellenangabe
unter Einsendung eines Belegexemplares gestattet.

Inhalt

	Seite
Vorbemerkung	9
 T e x t t e i l	
1 Methodische Erläuterungen	10
2 Definitionen von ausgewählten Begriffen und Merkmalen	12
3 Anpassung und Hochrechnung	16
4 Fehlerrechnung zur 1 %-Mikrozensusstichprobe	17
5 Zusammenfassung der Ergebnisse	22
 Schaubilder	
1 Altersaufbau und Familienstandsgliederung der Bevölkerung am 31.12.1986	28
2 Privathaushalte im März 1987 nach Gemeindegrößenklassen und Zahl der Personen.....	28
3 Privathaushalte nach Haushaltsgröße	28
4 Erwerbstätige Bezugspersonen im März 1987 nach monatlichem Haushaltsnetto- einkommen und Stellung im Beruf	29
5 Familien nach ihrer Zusammensetzung	29
6 Familien im März 1987 nach Zahl der ledigen Kinder in der Familie	29
7 Familien mit ledigen Kindern im März 1987 nach Alter, Beteiligung am Erwerbsleben und Stellung im Beruf der Bezugsperson	30
8 Durchschnittliche Kinderzahl in Familien im März 1987	30
9 Frauen nach ausgewählten statistischen Merkmalen 1950 bis 1987	31
 T a b e l l e n t e i l	
1 Zusammenfassende Übersicht	
1.1 Strukturdaten 1987 aus dem Bereich der Haushalts- und Familienstatistik	34
2 Privathaushalte	
2.1 Privathaushalte nach Haushaltsgröße, Ländern und Gemeindegrößenklassen	38
2.2 Privathaushalte im März 1987 nach Altersgruppen und Familienstand der Bezugsperson .	38
2.3 Privathaushalte im März 1987 nach Ländern und Familienstand der Bezugsperson	39
2.4 Privathaushalte im März 1987 nach Haushaltsgröße, Altersgruppen der Bezugsperson und Ländern	40
2.5 Privathaushalte im März 1987 nach Ländern und Zahl der Kinder.....	41
2.6 Privathaushalte und Haushaltsmitglieder im März 1987 nach Ländern und Haushalts- größe, jeweils insgesamt und mit ausländischer Bezugsperson	42
2.7 Privathaushalte im März 1987 nach Gemeindegrößenklassen, Haushaltsgröße und Ländern	43
2.8 Privathaushalte im März 1987 nach Zahl der ledigen Kinder im Haushalt, Haushalts- größe und Ländern	
2.8.1 Insgesamt nach Regierungsbezirken	45
2.8.2 Deutsche	50
2.8.3 Ausländer	52
2.9 Mehrpersonenhaushalte im März 1987 nach Gemeindegrößenklassen, Zahl und Altersgruppen der ledigen Kinder im Haushalt	
2.9.1 Insgesamt	54
2.9.2 Deutsche	55
2.9.3 Ausländer	56
2.10 Privathaushalte im März 1987 nach Zahl und Altersgruppen der ledigen Kinder im Haushalt und dem Familienstand der Bezugsperson	
2.10.1 Insgesamt	57
2.10.2 Deutsche	58
2.10.3 Ausländer	59
2.11 Privathaushalte im März 1987 nach Haushaltsgröße, Altersgruppen und Familienstand der Bezugsperson	
2.11.1 Insgesamt	60
2.11.2 Männlich	61
2.11.3 Weiblich	62
2.12 Privathaushalte im März 1987 nach Altersgruppen und Staatsangehörigkeit der Bezugs- person sowie nach Haushaltsgröße	63

2.13	Privathaushalte im März 1987 nach Altersgruppen und Familienstand der Bezugsperson sowie nach Haushaltsgröße	64
2.14	Privathaushalte im März 1987 nach Familienstand, Generationszugehörigkeit und Altersgruppen der Bezugsperson	
2.14.1	Insgesamt	65
2.14.2	Männlich	66
2.14.3	Weiblich	67
2.15	Privathaushalte im März 1987 nach Haushaltsgröße, Beteiligung am Erwerbsleben, Stellung im Beruf und Familienstand der Bezugsperson	
2.15.1	Insgesamt	68
2.15.2	Deutsche	69
2.15.3	Ausländer	70
2.16	Privathaushalte im März 1987 nach Zahl und Altersgruppen der ledigen Kinder im Haushalt, Beteiligung am Erwerbsleben und Stellung im Beruf der Bezugsperson	
2.16.1	Insgesamt	71
2.16.2	Deutsche	72
2.16.3	Ausländer	73
2.17	Privathaushalte im März 1987 nach Beteiligung am Erwerbsleben, Stellung im Beruf und Altersgruppen der Bezugsperson	74
2.18	Privathaushalte im März 1987 nach Altersgruppen, Beteiligung am Erwerbsleben und Stellung im Beruf der Bezugsperson sowie nach Haushaltsgröße und Gemeindegrößenklassen	
2.18.1	Insgesamt	76
2.18.2	Einpersonenhaushalte	77
2.18.3	Mehrpersonenhaushalte	78
2.19	Privathaushalte im März 1987 nach Beteiligung am Erwerbsleben, Stellung im Beruf der Bezugsperson und monatlichem Haushaltsnettoeinkommen	79
2.20	Privathaushalte im März 1987 nach Familienstand der Bezugsperson, monatlichem Haushaltsnettoeinkommen und Haushaltsgröße	80
2.21	Privathaushalte im März 1987 nach Altersgruppen der Bezugsperson und monatlichem Haushaltsnettoeinkommen	84
2.22	Privathaushalte im März 1987 nach Altersgruppen der Bezugsperson, monatlichem Haushaltsnettoeinkommen, Haushaltsgröße und Gemeindegrößenklassen	
2.22.1	Insgesamt	85
2.22.2	Einpersonenhaushalte	86
2.22.3	Mehrpersonenhaushalte	87
2.23	Privathaushalte im März 1987 nach Familienstand und Staatsangehörigkeit der Bezugsperson, monatlichem Haushaltsnettoeinkommen und Zahl der Einkommensbezieher	88
2.24	Privathaushalte, deren Bezugsperson Rentner ist, im März 1987 nach Familienstand der Bezugsperson, monatlichem Haushaltsnettoeinkommen und Zahl der Einkommensbezieher	90
2.25	Privathaushalte nach der Haushaltsgröße in ausgewählten Ländern	92
2.26	Bevölkerung in Privathaushalten im März 1987 nach Familienstand und Altersgruppen	
2.26.1	Insgesamt	93
2.26.2	Deutsche	94
2.26.3	Ausländer	95
2.27	Bevölkerung in Privathaushalten im März 1987 nach Haushaltsgröße, Altersgruppen und Familienstand	
2.27.1	Insgesamt	96
2.27.2	Männlich	97
2.27.3	Weiblich	98
2.28	Bevölkerung in Privathaushalten im März 1987 nach Familienstand, Haushaltszusammensetzung und Altersgruppen	
2.28.1	Insgesamt	99
2.28.2	Männlich	100
2.28.3	Weiblich	101
2.29	Bevölkerung in Privathaushalten im März 1987 nach Haushaltsgröße, Altersgruppen und Ländern	102
2.30	Bevölkerung in Privathaushalten im März 1987 nach Ländern und Familienstand	103
2.31	Bevölkerung in Privathaushalten im März 1987 nach Ländern und Haushaltsgröße	104

3	Nichteheliche Lebensgemeinschaften	
3.1	Nichteheliche Lebensgemeinschaften	105
3.2	Nichteheliche Lebensgemeinschaften nach dem Alter	105
3.3	Nichteheliche Lebensgemeinschaften nach dem Alter der Partner	105
3.4	Nichteheliche Lebensgemeinschaften im März 1987 nach dem Alter der Partner	106
3.5	Nichteheliche Lebensgemeinschaften im März 1987 nach dem Familienstand der Partner .	107
3.6	Nichteheliche Lebensgemeinschaften im März 1987 nach dem Nettoeinkommen der Partner	108
3.7	Nichteheliche Lebensgemeinschaften im März 1987 nach Beteiligung am Erwerbsleben der Partner	109
3.8	Nichteheliche Lebensgemeinschaften im März 1987 nach allgemeinem Schulabschluß	110
3.9	Nichteheliche Lebensgemeinschaften im März 1987 nach Abschluß an berufsbildenden Schulen	111
4	Familien	
4.1	Familien im März 1987 nach Zahl und Alter der ledigen Kinder in der Familie und Familienstand der Bezugsperson	112
4.2	Familien im März 1987 nach Altersgruppen der ledigen Kinder in der Familie sowie nach Altersgruppen und Familienstand der Bezugsperson	113
4.3	Familien im März 1987 nach Zahl der ledigen Kinder unter 18 Jahren in der Familie, Altersgruppen und Familienstand der Bezugsperson	114
4.4	Familien im März 1987 nach Familienstand und Altersgruppen der Bezugsperson	115
4.5	Familien im März 1987 nach Zahl der ledigen Kinder in der Familie, Familienstand und Staatsangehörigkeit der Bezugsperson	116
4.6	Familien im März 1987 insgesamt und in Einfamilienhaushalten	
4.6.1	Insgesamt	117
4.6.2	Deutsche	118
4.6.3	Ausländer	119
4.7	Durchschnittliche Familiengröße im März 1987 nach Familienstand und Staatsange- hörigkeit der Bezugsperson	120
4.8	Familien im März 1987 nach Familienstand und Ländern	121
4.9	Familien im März 1987 nach Ländern, Zahl der ledigen Kinder in der Familie sowie Staatsangehörigkeit der Bezugsperson	122
4.10	Familien im März 1987 mit ausländischer Bezugsperson nach Altersgruppen und Zahl der ledigen Kinder in der Familie	123
4.11	Familien im März 1987 nach Beteiligung am Erwerbsleben, Stellung im Beruf und Familienstand der Bezugsperson	124
4.12	Familien im März 1987 nach Zahl der ledigen Kinder unter 18 Jahren in der Familie, Beteiligung am Erwerbsleben, Stellung im Beruf und Familienstand der Bezugsperson	
4.12.1	Insgesamt	125
4.12.2	Deutsche	126
4.12.3	Ausländer	127
4.13	Familien im März 1987 nach Altersgruppen, Beteiligung am Erwerbsleben, Stellung im Beruf und Familienstand der Bezugsperson	
4.13.1	Ohne ledige Kinder in der Familie	128
4.13.2	Mit ledigen Kindern in der Familie	129
4.14	Familien im März 1987 nach Beteiligung am Erwerbsleben und Stellung im Beruf der Ehepartner bzw. der alleinstehenden Bezugsperson	
4.14.1	Insgesamt	130
4.14.2	Deutsche	131
4.14.3	Ausländer	132
4.15	Familien im März 1987 nach monatlichem Nettoeinkommen, Beteiligung am Erwerbs- leben und Familienstand der Bezugsperson	133
4.16	Familien im März 1987 nach Familienstand, Beteiligung am Erwerbsleben, monatlichem Nettoeinkommen des Ehepartners bzw. der Alleinstehenden und Altersgruppen der ledigen Kinder in der Familie	134
4.17	Familien im März 1987 nach Familienstand, monatlichem Nettoeinkommen der Bezugs- person und Zahl der ledigen Kinder in der Familie	136
4.18	Bevölkerung in Familien im März 1987 nach Ländern und Altersgruppen	140
4.19	Bevölkerung in Familien im März 1987 nach Ländern, Staatsangehörigkeit und Altersgruppen	141
4.20	Ehepaare im März 1987 nach Altersgruppen und Erwerbstätigkeit der Ehepartner	
4.20.1	Ehepaare insgesamt	142

	Seite
4.20.2 Ehepaare ohne Kinder	143
4.20.3 Ehepaare mit Kindern	144
4.21 Ehepaare im März 1987 nach monatlichem Nettoeinkommen der Ehepartner	145
5 Kinder	
5.1 Noch nicht schulpflichtige Kinder in Familien im März 1987 nach Beteiligung am Erwerbsleben, Stellung im Beruf der Mutter, Altersgruppen und Kindergartenbesuch der Kinder	146
5.2 Noch nicht schulpflichtige Kinder in Privathaushalten (bzw. in Familien) im März 1987 nach monatlichem Haushaltsnettoeinkommen, Altersgruppen und Kindergartenbesuch der Kinder	148
5.3 Kinder in Familien im Alter von 3 bis unter 8 Jahren, die noch nicht zur Schule gehen, im März 1987 nach Altersgruppen und Kindergartenbesuch	
5.3.1 Insgesamt	149
5.3.2 Deutsche	150
5.3.3 Ausländer	151
5.4 Ledige Kinder in Familien im März 1987 nach Altersgruppen der Kinder und Familienstand der Bezugsperson	
5.4.1 Insgesamt	152
5.4.2 Deutsche	153
5.4.3 Ausländer.....	154
5.5 Ledige Kinder in Familien im März 1987 nach Altersgruppen der Kinder, Familienstand der Mutter und Beteiligung der Mutter bzw. des alleinstehenden Vaters am Erwerbsleben	155
5.6 Ledige Kinder in Familien im Alter von 6 bis unter 30 Jahren im März 1987 nach Altersgruppen, Beteiligung am Erwerbsleben, schulischer und beruflicher Ausbildung	
5.6.1 Insgesamt	156
5.6.2 Deutsche	157
5.6.3 Ausländer	158
5.7 Ledige Kinder in Familien im März 1987 nach Altersgruppen der Kinder, Beteiligung am Erwerbsleben und Stellung im Beruf der Bezugsperson	159
5.8 Ledige Kinder in Familien im Alter von 6 Jahren und mehr im März 1987 nach Altersgruppen, gegenwärtiger schulischer und beruflicher Ausbildung, Beteiligung am Erwerbsleben und Stellung im Beruf der Bezugsperson	
5.8.1 Insgesamt	160
5.8.2 Männlich	162
5.8.3 Weiblich	164
5.9 Kinder in Familien im März 1987 nach Ländern und Altersgruppen	166
5.10 Kinder in Familien im März 1987 nach Ländern, Staatsangehörigkeit und Altersgruppen	168
6 Frauen	
6.1 Frauen im Alter von 15 Jahren und mehr im März 1987 nach Zahl und Altersgruppen der ledigen Kinder in der Familie, Familienstand und Beteiligung am Erwerbsleben der Frauen	169
6.2 Frauen im Alter von 15 bis unter 65 Jahren im März 1987 nach Zahl und Altersgruppen der ledigen Kinder in der Familie, Familienstand und Beteiligung am Erwerbsleben der Frauen	
6.2.1 Grundzahlen	170
6.2.2 Erwerbstätigenquoten	171
6.3 Frauen im Alter von 15 Jahren und mehr im März 1987 nach Altersgruppen, Familienstand, Beteiligung am Erwerbsleben und Altersgruppen der ledigen Kinder in der Familie	
6.3.1 Grundzahlen	172
6.3.2 Altersspezifische Erwerbstätigenquoten	173
6.4 Frauen im Alter von 15 Jahren und mehr im März 1987 nach Zahl und Altersgruppen der ledigen Kinder sowie nach Familienstand und Altersgruppen der Frauen	174
6.5 Frauen im Alter von 15 Jahren und mehr im März 1987 nach Familienstand, Altersgruppen, Beteiligung am Erwerbsleben und Stellung im Beruf	
6.5.1 Insgesamt	176
6.5.2 Ohne Kinder	177
6.5.3 Mit Kindern	178
6.6 Frauen im Alter von 15 Jahren und mehr im März 1987 nach Zahl der ledigen Kinder in der Familie, Beteiligung am Erwerbsleben, Stellung im Beruf und Staatsangehörigkeit	179

6.7	Erwerbstätige Frauen im Alter von 15 Jahren und mehr im März 1987 nach Stellung im Beruf, Altersgruppen, Familienstand und normalerweise geleisteter Wochenarbeitszeit	
6.7.1	Mit Kindern unter 6 Jahren in der Familie	180
6.7.2	Mit Kindern unter 15 Jahren in der Familie	182
6.7.3	Mit Kindern unter 18 Jahren in der Familie	184
6.8	Erwerbstätige Frauen im Alter von 15 bis unter 65 Jahren im März 1987 nach Zahl und Alter der ledigen Kinder in der Familie und Familienstand der Frauen	186
6.9	Frauen insgesamt sowie Ausländerinnen im Alter von 15 Jahren und mehr im März 1987 nach Zahl der ledigen Kinder in der Familie, Familienstand und Beteiligung am Erwerbsleben	187
6.10	Frauen im Alter von 15 Jahren und mehr im März 1987 nach Familienstand, monatlichem Nettoeinkommen und Zahl der ledigen Kinder in der Familie	188
6.11	Frauen im Alter von 15 Jahren und mehr im März 1987 nach Alter, Familienstand, monatlichem Nettoeinkommen und Zahl der ledigen Kinder	190
6.12	Frauen im Alter von 15 Jahren und mehr im März 1987 nach Beteiligung am Erwerbsleben, Zahl der ledigen Kinder in der Familie, Familienstand und Ländern	193
7	Lange Reihen	
7.1	Privathaushalte nach Haushaltsgröße ab 1871	194
7.2	Privathaushalte nach Familienstand der Bezugsperson ab 1950	195
7.3	Privathaushalte nach Altersgruppen der Bezugsperson ab 1957	196
7.4	Privathaushalte nach Zahl der Generationen im Haushalt und Haushaltszusammensetzung ab 1972	
7.4.1	Insgesamt	197
7.4.2	Männlich	198
7.4.3	Weiblich	199
7.5	Privathaushalte nach Ländern ab 1950	200
7.6	Privathaushalte nach Gemeindegrößenklassen und Haushaltsgröße ab 1957	201
7.7	Privathaushalte nach Beteiligung am Erwerbsleben und Stellung im Beruf der Bezugsperson ab 1957	203
7.8	Privathaushalte nach monatlichem Haushaltsnettoeinkommen und Haushaltsgröße ab 1967	
7.8.1	Insgesamt	204
7.8.2	Männlich	205
7.8.3	Weiblich	206
7.9	Privathaushalte mit ausländischer Bezugsperson nach Haushaltsgröße ab 1970	207
7.10	Bevölkerung in Privathaushalten nach Altersgruppen ab 1972	208
7.11	Bevölkerung in Privathaushalten nach Familienstand ab 1972	209
7.12	Quoten der Bezugspersonen in Privathaushalten nach Altersgruppen der Bezugsperson und Haushaltsgröße ab 1972	210
7.13	Familien nach Zahl der ledigen Kinder in der Familie und Familienstand der Bezugsperson ab 1957	212
7.14	Familien mit ledigen Kindern in der Familie nach Familienstand der Bezugsperson und Altersgruppen der Kinder ab 1961	214
7.15	Familien nach Familienstand und Altersgruppen der Bezugsperson ab 1957	215
7.16	Familien mit ledigen Kindern in der Familie nach Zahl und Altersgruppen der Kinder ab 1961	
7.16.1	Insgesamt	216
7.16.2	Ehepaare	217
7.16.3	Alleinstehende	218
7.16.4	Alleinstehende Frauen	219
7.17	Durchschnittliche Familiengröße nach Staatsangehörigkeit und Familienstand der Bezugsperson ab 1961	220
7.18	Familien nach Beteiligung am Erwerbsleben und Stellung im Beruf der Bezugsperson ab 1961	
7.18.1	Insgesamt	222
7.18.2	Ehepaare	223
7.19	Familien nach monatlichem Nettoeinkommen der Bezugsperson ab 1972	224
7.20	Familien mit ausländischer Bezugsperson nach Familienstand der Bezugsperson und Zahl der ledigen Kinder in der Familie ab 1972	225
7.21	Ledige Kinder in Familien nach Familienstand der Bezugsperson sowie Altersgruppen der Kinder ab 1975	227
7.22	Durchschnittliche Zahl der ledigen Kinder in der Familie nach Familienstand der Bezugsperson sowie Altersgruppen der Kinder ab 1961	229

7.23	Frauen im Alter von 15 Jahren und mehr nach Zahl der ledigen Kinder und Familienstand ab 1961	230
7.24	Frauen im Alter von 15 Jahren und mehr nach Familienstand und Altersgruppen der ledigen Kinder in der Familie ab 1972	232
7.25	Frauen im Alter von 15 bis unter 65 Jahren nach Familienstand und Altersgruppen der ledigen Kinder in der Familie ab 1972	233
7.26	Erwerbstätige Frauen im Alter von 15 bis unter 65 Jahren nach Familienstand und Altersgruppen der ledigen Kinder in der Familie ab 1972	234
7.27	Erwerbstätigenquoten der Frauen im Alter von 15 bis unter 65 Jahren nach Familienstand und Altersgruppen der ledigen Kinder in der Familie ab 1972	235
7.28	Frauen im Alter von 15 Jahren und mehr nach Familienstand, Beteiligung am Erwerbsleben sowie mit Kindern unter 18 Jahren ab 1957	
7.28.1	Insgesamt	236
7.28.2	Erwerbstätige	237
7.28.3	Erwerbstätigenquoten	238
7.29	Frauen im Alter von 15 Jahren und mehr nach Beteiligung am Erwerbsleben, Altersgruppen und Altersgruppen der ledigen Kinder in der Familie ab 1972	239
7.30	Erwerbstätige Frauen im Alter von 15 bis unter 65 Jahren nach Familienstand, normalerweise geleisteter Wochenarbeitszeit und Altersgruppen der ledigen Kinder in der Familie ab 1972	240
7.31	Ausländische Frauen im Alter von 15 Jahren und mehr nach Zahl der ledigen Kinder und Familienstand ab 1972	241

Die Angaben beziehen sich auf das Bundesgebiet; sie schließen Berlin (West) ein.

Zeichenerklärung

- 0 = Weniger als die Hälfte von 1 in der letzten besetzten Stelle, jedoch mehr als nichts
- = nichts vorhanden
- ... = Angabe fällt später an
- / = keine Angaben, da Zahlenwert nicht sicher genug
- . = Zahlenwert unbekannt oder geheimzuhalten
- x = Tabellenfach gesperrt, weil Aussage nicht sinnvoll
- () = Aussagewert eingeschränkt, da der Zahlenwert statistisch relativ unsicher ist

Auf- und Abrundungen

Im allgemeinen ist ohne Rücksicht auf die Endsumme auf- bzw. abgerundet worden. Deshalb können sich bei der Summierung von Einzelangaben geringfügige Abweichungen in der Endsumme ergeben.

Auf- und Ausgliederungen

Die vollständige Aufgliederung einer Summe ist durch das Wort **d a - v o n** kenntlich gemacht, die teilweise Ausgliederung durch das Wort **d a r u n t e r**. Bei teilweiser Ausgliederung nach verschiedenen, nicht summierbaren Merkmalen sind die Worte **u n d z w a r** gebraucht worden. Auf die Bezeichnung "davon" bzw. "darunter" ist verzichtet worden, wenn aus Aufbau und Wortlaut von Tabellenkopf und Vorspalte unmißverständlich hervorgeht, daß es sich um eine Auf- bzw. Ausgliederung handelt.

Abkürzungen

- i = insgesamt
- m = männlich
- w = weiblich
- z = zusammen

Vorbemerkung

Im vorliegenden Heft werden die Ergebnisse der Haushalts- und Familienstatistik aus der 1 %-Befragung des Mikrozensus vom März 1987 dargestellt.

Der Mikrozensus wird als laufende Repräsentativstatistik über die Bevölkerung und den Arbeitsmarkt seit 1957 in der Bundesrepublik Deutschland durchgeführt. Sein Hauptzweck bestand und besteht darin, ein Berichtswesen zu schaffen, mit dessen Hilfe in regelmäßigen und kurzen Abständen schnell, kostensparend und zuverlässig die wichtigsten bevölkerungs- und arbeitsmarktstatistischen Strukturdaten und deren Veränderung laufend ermittelt werden können. Im Hinblick auf das Urteil des Bundesverfassungsgerichts zum Volkszählungsgesetz vom 15. Dezember 1983 wurde der Mikrozensus 1983 und 1984 ausgesetzt.

Mit dem Mikrozensus ab Juni 1985 wurden die entstandenen Informationslücken wieder geschlossen und die Kontinuität des jährlichen Mikrozensus wiederhergestellt.

Derzeitige Rechtsgrundlage ist das "Gesetz zur Durchführung einer Repräsentativstatistik über

die Bevölkerung und den Arbeitsmarkt (Mikrozensusgesetz)" vom 10. Juni 1985 (BGBl. I S. 955). Dieses Gesetz trägt den aus dem Volkszählungsurteil des Bundesverfassungsgerichts vom 15. Dezember 1983 resultierenden Anforderungen an statistische Rechtsverordnungen voll Rechnung. Ergänzend zu diesem Gesetz, das gegenüber den bisherigen Mikrozensusgesetzen die Erhebungsmerkmale erheblich konkretisiert, wurde der Inhalt der Fragen einschließlich der Antwortmöglichkeiten durch die "Verordnung zur Durchführung einer Repräsentativstatistik über die Bevölkerung und den Arbeitsmarkt (Mikrozensusverordnung)" vom 14. Juni 1985 (BGBl. I S. 967) sowie die "Erste Verordnung zur Änderung der Mikrozensusverordnung" vom 21. April 1986 (BGBl. I S. 436) festgelegt.

Weitere Ergebnisse des Mikrozensus in den Bereichen Stand und Entwicklung der Erwerbstätigkeit, Beruf, Ausbildung und Arbeitsbedingungen der Erwerbstätigen, Versicherte in der Kranken- und Rentenversicherung, Wohnsituation der Haushalte sowie Urlaubs- und Erholungsreisen werden in anderen Veröffentlichungen des Statistischen Bundesamtes (z.T. in zweijährigem Abstand) vorgelegt.

1 Methodische Erläuterungen

1.1 Erhebungs- und Auswertungsprogramm

Das Erhebungsprogramm des Mikrozensus 1985 bis 1990 ist hinsichtlich der in den einzelnen Jahren zu erhebenden Tatbestände, der unterschiedlichen Periodizitäten und Auswahlsätze in § 5 des Mikrozensusgesetzes vom 10. Juni 1985 festgelegt. Damit wurde die 1983 und 1984 unterbrochene Kontinuität wiederhergestellt. Dem rechtsstaatlichen Gebot der Normenklarheit hinsichtlich des Inhalts der ein-

zelnen Fragen im Fragebogen wird durch eine Mikrozensusverordnung entsprochen, in der für alle im Mikrozensusgesetz aufgeführten Erhebungsmerkmale die vorgesehenen Fragen einschließlich der Antwortmöglichkeiten detailliert vorgeschrieben sind. Die Übersicht "Erhebungstermine und Auswahlsätze der Tatbestände für den Mikrozensus 1985 bis 1990" gibt einen Überblick über das Erhebungsprogramm in den einzelnen Jahren (siehe Übersicht 1).

Übersicht 1
Erhebungstermine und Auswahlsätze der Tatbestände für den Mikrozensus

Tatbestand	Erhebungsjahr und Auswahlsätze (in %)					
	1985	1986	1987	1988	1989	1990
Merkmale der Person, Familien-, Haushaltszusammenhang, Staatsangehörigkeit, Haupt-, Nebenwohnung	1	1	1	1	1	1
Erwerbstätigkeit, Arbeitssuche, Arbeitslosigkeit, Nichterwerbstätigkeit, Kind im Vorschulalter, Schüler, Student	1	1	1	1	1	1
Quellen des Lebensunterhalts, Höhe des Einkommens	1	1	1	1	1	1
Angaben zur gesetzlichen und privaten Krankenversicherung und zur gesetzlichen Rentenversicherung	1	1	1	1	1	1
Urlaubs- und Erholungsreisen	0,1 ¹⁾	0,1 ¹⁾	0,1 ¹⁾	0,1 ¹⁾	0,1 ¹⁾	0,1 ¹⁾
Berufliche Verhältnisse, insbesondere Tätigkeitsmerkmale	1		1		1	
Aus- und Weiterbildung	1		1		1	
Besondere Angaben für Ausländer	1		1		1	
Wohnsituation der Haushalte	1		1		1	
Pendlereigenschaft, -merkmale	1			1		
Fragen zur Gesundheit		0,5 ¹⁾			0,5 ¹⁾	
Behinderteneigenschaft		0,5			0,5	
Private und betriebliche Altersvorsorge		0,25			0,25	

1) Auskunft freiwillig.

Die Ergebnisse der Haushalts- und Familienstatistik der Mikrozensusbefragungen sind bis 1975 in unregelmäßigen Abständen in der Fachserie A, Reihe 5 "Haushalte und Familien", die Ergebnisse ab 1977 jährlich in der Fachserie 1, Reihe 3 "Haushalte und Familien", veröffentlicht.

Seit April 1972 wird für den Mikrozensus ein Stichprobenplan, der auf der Basis der Volks-

und Berufszählung 1970 beruht, angewendet. Die ausführliche methodische Darstellung dieses Stichprobenplanes erfolgte im Bericht A 6/I - 1972.

Es ist zu berücksichtigen, daß dem Mikrozensus das Berichtswochenkonzept zugrundeliegt, d.h. daß die Merkmale der befragten Personen für eine festgelegte Berichtswoche ermittelt werden. Gegenüberge-

stellte Ergebnisse mehrerer Jahre liefern folglich nur Querschnittsvergleiche, die zwischenzeitlich eingetretene Veränderungen nur insoweit beinhalten, als sie in der jeweiligen Berichtswoche noch andauerten. Die Berichtswoche des Mikrozensus 1987 war wegen der Volkszählung vom 25. Mai 1987 auf den 23. bis 29. März vorverlegt worden. 1986 war sie auf die letzte feiertagsfreie Woche im April festgesetzt gewesen. Dadurch ergeben sich bei den Vergleichen der Ergebnisse beider Erhebungen zusätzliche saisonale Effekte, die in eine Interpretation mit einbezogen werden müssen.

Die Haushaltsstatistik richtet sich auf die sozio-ökonomische Einheit Haushalt als eine zusammenwohnende und gemeinsam wirtschaftende Personengruppe, die sowohl verwandte als auch fremde Personen (häusliches Dienstpersonal, gewerbliche oder landwirtschaftliche Arbeitskräfte usw.) umfassen kann. Zu den Haushalten zählen auch Personen, die für sich allein leben und wirtschaften.

Die Familienstatistik richtet sich auf die sozio-biologische Einheit Familie als Eltern-Kinder-Gemeinschaft. Dies gilt sowohl für Ehepaare als auch für alleinstehende Väter und Mütter. Sie bezieht aber auch kinderlose Ehepaare sowie alleinlebende verheiratet Getrenntlebende, Geschiedene und Verwitwete mit ein.

Nicht einbezogen sind alleinlebende Ledige sowie Kinder, die aus dem elterlichen Haushalt ausgeschieden bzw. eine eigene Familie gegründet haben, da in der Statistik der Begriff der Familie auf die Elterngeneration und die mit ihnen zusammenlebenden ledigen Kinder beschränkt ist.

1.2 Erläuterungen zu den Zahlenabweichungen bei Haushaltsmitgliedern und Kindern

In der Haushalts- und Familienstatistik wird von zwei unterschiedlichen Bevölkerungskonzepten ausgegangen, und zwar der Bevölkerung in Privathaushalten und der Bevölkerung am Familienwohnsitz¹⁾.

1) Personen, die ohne eigene Wirtschaftsführung in Gemeinschafts- und Anstaltsunterkünften leben (z.B. Wohnheime, Altenheime) werden - soweit sie nur einen Wohnsitz haben - in beiden Konzepten nicht berücksichtigt.

Zur Bevölkerung in Privathaushalten gehören alle Personen, die allein oder zusammen mit anderen eine wirtschaftliche Einheit (Privathaushalt) bilden. Dabei können Personen mit mehreren Wohnungen (Wohnsitzen) an jedem dieser Wohnsitze erfaßt, also doppelt gezählt werden.

Von der Bevölkerung in Privathaushalten unterscheidet sich die Bevölkerung am Familienwohnsitz dadurch, daß Personen mit mehreren Wohnungen nur am Ort der Hauptwohnung der Familie und Alleinlebende am Ort der Hauptwohnung erfaßt werden. Ausgenommen hiervon sind alleinlebende ledige Personen, die nicht zur Bevölkerung am Familienwohnsitz gezählt werden, da sie statistisch nicht als Familie eingestuft sind. Die Bevölkerung am Familienwohnsitz ist wegen dieser definitorischen Unterschiede niedriger als die Bevölkerung in Privathaushalten.

Durch die unterschiedlichen Bevölkerungskonzepte weicht die Anzahl der Kinder in einzelnen Tabellen ab. Daneben können Abweichungen in den Ergebnissen, unabhängig von den zugrundeliegenden unterschiedlichen Definitionen, Abgrenzungen und Bevölkerungskonzepten, auch zum Teil aufbereitungstechnisch bedingt sein (z.B. bei Kindern und Haushaltsmitgliedern). Das ist darauf zurückzuführen, daß bestimmte Teilmassen in der Haushalts- und Familienstatistik getrennt aufbereitet und hochgerechnet werden.

Folgende Unterschiede in den Eckzahlen sind daher zu beachten:

1. Bei Kindern, die über die Bevölkerung in Privathaushalten ermittelt werden, ist zu unterscheiden:

1.1 Anzahl der Kinder, die sich im Zusammenhang mit der Hochrechnung der Angaben der Bezugspersonen ergibt (1987: 17,522 Mill.).

1.2 Anzahl der im Haushalt der Mütter lebenden Kinder, die sich im Zusammenhang mit der Hochrechnung der Angaben der Mütter ergibt (1987: 17,065 Mill.; hier fehlen solche Kinder, die nur mit ihrem Vater zusammenleben oder Vollwaise sind).

2. Bei Kindern, die über die Bevölkerung am Familienwohnsitz ermittelt werden, ist zu unterscheiden:
- 2.1 Anzahl der Kinder, die sich im Zusammenhang mit der Hochrechnung der Angaben der Bezugsperson ergibt (1987: 17,450 Mill.).
- 2.2 Anzahl der Kinder, die - ohne Einschaltung einer Bezugsperson - als einzelne

Personen hochgerechnet werden (1987: 17,418 Mill.).

3. Die Anzahl der Haushaltsmitglieder wird, je nach sachlichem Zusammenhang, einerseits mit Merkmalen des Privathaushaltes (1987: 61,544 Mill.), andererseits nach ihren eigenen Merkmalen (1987: 61,456 Mill.) getrennt ermittelt und hochgerechnet.

2 Definitionen von ausgewählten Begriffen und Merkmalen

Bevölkerung

Wohnberechtigte Bevölkerung: Hierzu zählen a l l e in der Gemeinde wohnhaften Personen, unabhängig davon, ob sie noch eine weitere Wohnung oder Unterkunft besitzen und von wo aus sie zur Arbeit oder Ausbildung gehen, bzw. wo sie sich überwiegend aufhalten (Doppelzählungen). Auch ist es unerheblich, ob sie in Privathaushalten leben oder zur Bevölkerung in Gemeinschafts- oder Anstaltsunterkünften zählen, d.h. dort wohnen und keinen eigenen Haushalt führen.

Aus melderechtlichen Gründen werden Soldaten im Grundwehrdienst oder auf Wehrübung der Wohngemeinde vor ihrer Einberufung zugeordnet. Entsprechend wird bei Patienten in Krankenhäusern sowie bei Personen in Untersuchungshaft verfahren.

Berufssoldaten, Soldaten auf Zeit, Angehörige des Bundesgrenzschutzes und der Bereitschaftspolizei in Gemeinschaftsunterkünften werden ebenso wie die Strafgefangenen sowie alle Dauerinsassen von Gemeinschafts- und Anstaltsunterkünften und das in diesen Unterkünften wohnende Personal sowohl in den Gemeinden die diese Unterkünfte beherbergen, als auch in den Gemeinden, in denen sie evtl. einen weiteren Wohnsitz haben, erfaßt.

Angehörige der ausländischen Stationierungstreitkräfte sowie der ausländischen diplomatischen und konsularischen Vertretungen mit ihren Familienangehörigen werden grundsätzlich nicht statistisch ermittelt.

Bevölkerung (Bevölkerung am Ort der alleinigen bzw. Hauptwohnung): Mit dem Melderechtsrahmengesetz 1980 und der Einführung entsprechender Meldegesetze in den Bundesländern war hinsichtlich des Bevölkerungsbegriffes eine Um-

stellung vorzunehmen. In dem Mikrozensus ab 1985 wird die "Bevölkerung am Ort der alleinigen bzw. Hauptwohnung" (Kurzbezeichnung: "Bevölkerung") zugrunde gelegt. Zur "Bevölkerung" gehören alle Personen mit nur einer Wohnung. Weiterhin zählen Personen mit mehreren Wohnungen am Ort ihrer Hauptwohnung zur "Bevölkerung". Hauptwohnung ist die vorwiegend benutzte Wohnung. Für Verheiratete, die nicht dauernd getrennt von ihrer Familie leben, gilt die vorwiegend benutzte Wohnung der Familie als Hauptwohnung. In Zweifelsfällen ist die vorwiegend benutzte Wohnung dort, wo der Schwerpunkt der Lebensbeziehungen der Person liegt (siehe auch § 12 Abs. 2 des Melderechtsrahmengesetzes vom 16. August 1980, BGBl. I S. 1429). Dagegen war im Mikrozensus bis 1982 für Personen mit mehreren Wohnungen bei der Zuordnung zur "Wohnbevölkerung", unabhängig vom Familienstand, diejenige Wohnung oder Unterkunft maßgebend, von der aus sie ihrer Arbeit oder Ausbildung nachgingen oder, soweit sie weder berufstätig waren noch in Ausbildung standen, in der sie sich überwiegend aufhielten. Abweichungen zwischen den beiden Bevölkerungsbegriffen ergeben sich insbesondere wegen der anderen Zuordnung von verheirateten, nicht dauernd von ihrer Familie getrennt lebenden Personen mit mehreren Wohnungen im Bundesgebiet. Aus diesem Grund ist die Bezeichnung "Wohnbevölkerung" generell durch "Bevölkerung" ersetzt.

Personen mit weiterer Wohnung im Ausland (z.B. Arbeiter auf Montage) sind der Bevölkerung ihrer im Bundesgebiet gelegenen Heimatgemeinde zugerechnet.

Soldaten im Grundwehrdienst oder auf Wehrübung sind der Wohngemeinde vor ihrer Einberufung, Patienten in Krankenhäusern sowie Personen in Untersuchungshaft ihrer Wohngemeinde zugeordnet.

Berufssoldaten, Soldaten auf Zeit, Angehörige des Bundesgrenzschutzes und der Bereitschaftspolizei in Gemeinschaftsunterkünften gehören ebenso wie Strafgefangene sowie alle Dauerinsassen von Gemeinschafts- und Anstaltsunterkünften und das in Gemeinschafts- und Anstaltsunterkünften wohnende Personal zur Bevölkerung der Gemeinden, die diese Unterkünfte beherbergen.

Nicht zur Bevölkerung gehören die Angehörigen der ausländischen Stationierungstreitkräfte sowie der ausländischen diplomatischen und konsularischen Vertretungen mit ihren Familienangehörigen.

Bevölkerung in Privathaushalten: Alle Personen, die allein oder zusammen mit anderen eine wirtschaftliche Einheit (Privathaushalt) bilden, sind die Bevölkerung in Privathaushalten, auch als Haushaltsmitglieder bezeichnet. Die Bevölkerung in Gemeinschafts- und Anstaltsunterkünften wird nicht berücksichtigt, wohl aber Privathaushalte im Bereich von Gemeinschafts- und Anstaltsunterkünften. Die Bevölkerung in Privathaushalten ergibt sich somit aus der wohnberechtigten Bevölkerung abzüglich der Bevölkerung in Gemeinschafts- und Anstaltsunterkünften. Da eine Person in mehreren Privathaushalten wohnberechtigt sein kann, sind Doppelzählungen möglich. So ist z.B. die abwesende Bezugsperson, die in einer anderen Gemeinde arbeitet und dort als Untermieter eine zweite Wohnung hat, Angehöriger von zwei Haushalten. Einmal zählt sie zum Haushalt ihrer Familie, zum anderen bildet sie als Untermieter einen Einpersonenhaushalt.

Diese Regelung ist dadurch gerechtfertigt, daß Haushalte an jedem Wohnsitz entsprechenden Wohnraum in Anspruch nehmen und die Einrichtungen der jeweiligen Gemeinde benutzen.

Ausnahme:

Ledige Personen, die 25 Jahre und älter sind, zählen nicht mehr zum Haushalt der Eltern, wenn sie eine weitere Wohnung haben, sich dort überwiegend aufhalten und ihren Lebensunterhalt selbst bestreiten. Sie können in diesem Fall nicht Bezugsperson im Haushalt der Eltern sein und müssen als Stellung zur 1. Person "Kind" oder "Enkel" angegeben haben.

Bevölkerung am Familienwohnsitz: Wird von der Bevölkerung in Privathaushalten abgeleitet und ist zahlenmäßig geringer als diese. Personen mit mehr als einem Wohnsitz werden nur am Ort der Hauptwohnung der Familie, Alleinlebende am

Ort der Hauptwohnung erfaßt. Alleinlebende ledige Personen zählen nicht zur Bevölkerung am Familienwohnsitz, da sie keine Familie sind. Diese Personen werden, sofern sie in einem Privathaushalt leben, der Bevölkerung in Privathaushalten zugerechnet. Die Bevölkerung in Gemeinschafts- und Anstaltsunterkünften gehört nicht zur Bevölkerung am Familienwohnsitz.

Ausländer: Alle Personen, die nicht Deutsche im Sinne des Art. 116 Abs. 1 GG sind. Dazu zählen auch die Staatenlosen und die Personen mit "ungeklärter" Staatsangehörigkeit. Deutsche, die zugleich eine fremde Staatsangehörigkeit besitzen, gehören nicht zu den Ausländern. Die Mitglieder der Stationierungstreitkräfte sowie der ausländischen diplomatischen und konsularischen Vertretungen im Bundesgebiet unterliegen mit ihren Familienangehörigen nicht den Bestimmungen des Ausländergesetzes und werden somit auch statistisch nicht erfaßt.

Staatsangehörigkeit: Unter Staatsangehörigkeit wird die rechtliche Zugehörigkeit einer Person zu einem bestimmten Staat verstanden. Personen, die nach dem Grundgesetz (Artikel 116 Abs. 1) den Personen mit deutscher Staatsangehörigkeit gleichgestellt sind, werden als Deutsche nachgewiesen. Personen, die sowohl die deutsche als auch eine ausländische Staatsangehörigkeit angeben, werden ebenfalls als Deutsche erfaßt.

Gemeindegrößenklassen: Die Gliederung der Ergebnisse nach Gemeindegrößenklassen richtet sich nach der Einwohnerzahl der Gemeinden im Jahr vor der Erhebung. Aus ihr allein läßt sich jedoch nicht sicher auf die Struktur der Gemeinden schließen. Auf die früher übliche Unterscheidung nach ländlichen Gemeinden, Landstädten, Kleinstädten usw. wird daher verzichtet.

Haushalte und Familien

Haushalt: Als Haushalt (Privathaushalt) zählt jede zusammenwohnende und eine wirtschaftliche Einheit bildende Personengemeinschaft sowie Personen, die allein wohnen und wirtschaften (z.B. Einzeluntermieter). Zum Haushalt können verwandte und familienfremde Personen gehören (z.B. Hauspersonal). Gemeinschafts- und Anstaltsunterkünfte gelten nicht als Haushalte, können aber Privathaushalte beherbergen (z.B. Haushalt des Anstaltsleiters). Haushalte mit mehreren Wohnungen werden unter Umständen mehrfach gezählt (s. Bevölkerung in Privathaushalten).

Die Zahl der Haushalte stimmt mit derjenigen der Familien nicht überein, weil es bei den Haushalten zu Doppelzählungen kommen kann. Ferner ist zu beachten, daß in einem Haushalt einerseits mehrere Familien wohnen können, andererseits aber ledige Personen ohne Kinder, die nicht zu den Familien zählen, einen Haushalt bilden können (vgl. Methodische Erläuterungen).

Bezugsperson des Haushalts: Um die Haushalte in der Statistik abgrenzen zu können, wird eine Bezugsperson im Haushalt benötigt. Das ist die Person, die im Erhebungsbogen als erste Person eingetragen ist. Ihre Erhebungsmerkmale (z.B. Alter, Familienstand, Stellung im Beruf) werden dann in der Statistik nachgewiesen. Personen unter 15 Jahren sind als Bezugsperson ausgeschlossen. Vorgabe bei der Reihenfolge der Eintragung im Erhebungsbogen: Ehegatten, Kinder, Verwandte, Familienfremde.

Haushaltsgröße: Zahl der Haushaltsmitglieder.

Haushaltsmitglieder: s. Bevölkerung in Privathaushalten.

Generationen: Die Zahl der Generationen im Haushalt richtet sich nach dem direkten, geradlinigen Abstammungsverhältnis der Haushaltsmitglieder zueinander. Dreigenerationenhaushalte sind z.B. Haushalte, in denen drei in direkter Linie miteinander verwandte Personengruppen leben, wie z.B. Großeltern, Eltern und Kinder. Haushalte, die nur aus Ehepaaren bestehen, werden als Eingenerationenhaushalte bezeichnet. In Generationenhaushalten können außerdem noch andere verwandte, verschwägerte oder familienfremde Personen außerhalb der Generationenfolge leben.

Nichteheliche Lebensgemeinschaften: Die auf der Grundlage von Mikrozensusergebnissen vorgenommene Schätzung nichtehelicher Lebensgemeinschaften bezieht Paare unterschiedlichen Geschlechts (mit und ohne Kinder unter 18 Jahren) ein, die nicht miteinander verwandt, noch miteinander verheiratet sind und einen gemeinsamen Haushalt führen. Nicht berücksichtigt werden konnten Personen, die jeweils angegeben haben, einen eigenen Haushalt zu führen. Außerdem sind in der Schätzung keine Paare enthalten, die in größeren Wohngemeinschaften oder mit Verwandten in einem Haushalt zusammenleben. Insofern dürfte die amtliche Schätzung etwas unter der tatsächlichen Zahl nichtehelicher Lebensgemeinschaften liegen. (Eine unmittelbare Frage nach nichtehelichen Lebens-

gemeinschaften ist nach dem Mikrozensusgesetz nicht möglich.)

Familie: Familien sind Ehepaare bzw. alleinstehende (ledige, verheiratet getrenntlebende, geschiedene und verwitwete) Väter oder Mütter, die mit ihren ledigen Kindern zusammenleben. Zu den Familien gehören auch Ehepaare sowie verheiratet Getrenntlebende, Geschiedene und Verwitwete ohne Kinder. Ledige Personen ohne Kinder zählen nicht zu den Familien.

Nach dieser Abgrenzung können in einem Privathaushalt mehrere Familien leben.

Bezugsperson der Familie: Um die Familien in der Statistik abgrenzen zu können, wird eine Bezugsperson in der Familie benötigt. Diese Person ist bei Ehepaaren aus aufbereitungstechnischen Gründen grundsätzlich der Ehemann und bei Alleinstehenden die Person selbst, wobei Kinder als Bezugsperson ausgeschlossen sind. Ihre Erhebungsmerkmale (z.B. Alter, Familienstand, Stellung im Beruf) werden dann in der Statistik nachgewiesen.

Familienstand: Es wird unterschieden zwischen ledig, verheiratet zusammenlebend, verheiratet getrenntlebend, geschieden und verwitwet. Personen, deren Ehepartner vermißt ist, gelten als verheiratet und Personen, deren Ehepartner für tot erklärt worden ist, als verwitwet. Verheiratet Getrenntlebende sind solche Personen, deren Ehepartner sich am Stichtag der Erhebung zeitweilig oder dauernd nicht im befragten Haushalt aufgehalten und für den der befragte Ehepartner keine Angabe gemacht hat. Die Zahlen der verheirateten Männer und Frauen brauchen nicht völlig übereinzustimmen, da der Wohnsitz eines Ehepartners auch außerhalb des Bundesgebietes liegen kann, bzw. Doppelzählungen vorkommen können.

Alleinstehende Personen in Haushalten: Ledige, verheiratet getrenntlebende, verwitwete und geschiedene Personen.

Alleinlebende: Personen, die für sich alleine in einem Haushalt wohnen und wirtschaften (Einpersonenhaushalte, die auch als Singles bezeichnet werden).

Alleinstehende Personen in Familien: Verheiratet getrenntlebende, geschiedene und verwitwete Personen unabhängig davon ob sie mit Kindern zusammenleben, sowie Ledige mit Kindern. Personen, die für sich alleine in einem Haushalt wohnen und wirtschaften (Einpersonenhaushalte) werden auch als Alleinlebende bezeichnet.

Kinder: Ledige Personen, die mit ihren Eltern oder einem Elternteil, z.B. der geschiedenen Mutter, in einem Haushalt bzw. einer Familie zusammenleben. Eine Altersbegrenzung für die Zählung als Kind besteht nicht. Als Kinder gelten auch ledige Stief-, Adoptiv- oder Pflegekinder, sofern die zuvor genannten Voraussetzungen vorliegen.

Schüler und Studierende: Besucher von allgemeinbildenden und berufsbildenden Schulen (Berufsfach- und Fachschule) bzw. Hochschulen, auch wenn sie nebenher erwerbstätig sind. Berufsschüler werden nicht zu den Schülern, sondern zu den Erwerbstätigen gerechnet.

Alter: Ab der Darstellung für das Erhebungsjahr 1975 werden in allen Tabellen, die eine Gliederung nach Altersgruppen enthalten, einheitlich nur noch Ergebnisse entsprechend der sogenannten Altersjahrmethode nachgewiesen. Die Angaben beziehen sich bei dieser Art der Darstellung auf das Alter am Erhebungstichtag.

Erwerbstätigkeit

Beteiligung am Erwerbsleben (Erwerbskonzept): In der Gliederung nach der Beteiligung am Erwerbsleben wird zwischen Erwerbspersonen und Nichterwerbspersonen unterschieden.

Erwerbspersonen sind Personen mit Wohnsitz im Bundesgebiet (Inländerkonzept), die eine un- mittelbar oder mittelbar auf Erwerb gerichtete Tätigkeit ausüben oder suchen (Selbständige, mithelfende Familienangehörige, Abhängige), unabhängig von der Bedeutung des Ertrages dieser Tätigkeit für ihren Lebensunterhalt und ohne Rücksicht auf die von ihnen tatsächlich geleistete oder vertragsmäßig zu leistende Arbeitszeit.

Die Erwerbspersonen setzen sich zusammen aus den Erwerbstätigen und den Erwerbslosen. Erwerbstätige sind Personen, die in einem Arbeitsverhältnis stehen (einschl. Soldaten und mithelfende Familienangehörige), selbständig ein Gewerbe oder eine Landwirtschaft betreiben oder einen freien Beruf ausüben. Erwerbslose sind Personen ohne Arbeitsverhältnis, die sich um eine Arbeitsstelle bemühen, unabhängig davon, ob sie beim Arbeitsamt als Arbeitslose gemeldet sind. Insofern ist der Begriff der Erwerbslosen umfassender als der Begriff der Arbeitslosen. Andererseits zählen Arbeitslose, die vorübergehend geringfügige Tätigkeiten

ausüben, nach dem Erwerbskonzept (Volkszählung, Mikrozensus) nicht zu den Erwerbslosen, sondern zu den Erwerbstätigen.

Erfragt wird neben der ersten Tätigkeit auch eine weitere Tätigkeit. Die in dem Band dargestellten Ergebnisse der Erwerbstätigkeit beziehen sich immer auf die einzige oder erste Tätigkeit.

Nach der Stellung im Beruf ergibt sich die Unterscheidung der Erwerbsätigen nach Selbständigen, mithelfenden Familienangehörigen und Abhängigen.

Selbständige: Personen, die einen Betrieb oder eine Arbeitsstätte als Eigentümer, Miteigentümer, Pächter oder selbständiger Handwerker leiten sowie selbständige Handelsvertreter, freiberuflich Tätige, Hausgewerbetreibende und Zwischenmeister.

Mithelfende Familienangehörige: Familienangehörige, die in einem landwirtschaftlichen oder nichtlandwirtschaftlichen Betrieb, der von einem Familienmitglied als Selbständiger geleitet wird, mithelfen, ohne hierfür Lohn oder Gehalt zu erhalten und ohne daß für sie Pflichtbeiträge zur gesetzlichen Rentenversicherung gezahlt werden.

Abhängige: Beamte, Angestellte, Arbeiter und Auszubildende.

Beamte: Personen in einem öffentlich-rechtlichen Dienstverhältnis des Bundes, der Länder, der Gemeinden und sonstiger Körperschaften des öffentlichen Rechts (einschl. der Beamtenwärter und der Beamten im Vorbereitungsdienst), Richter und Soldaten, ferner Geistliche der zur Evangelischen Kirche in Deutschland gehörenden Kirchen und der Römisch-Katholischen Kirche.

Angestellte: Alle nichtbeamteten Gehaltsempfänger. Für die Zuordnung ist grundsätzlich die Stellung im Betrieb und nicht die Art des Versicherungsverhältnisses bzw. der Mitgliedschaft in einer Rentenversicherung für Angestellte entscheidend. Leitende Angestellte gelten ebenfalls als Angestellte, sofern sie nicht Miteigentümer sind.

Arbeiter: Alle Lohnempfänger, unabhängig von der Lohnzahlungs- und Lohnabrechnungsperiode und der Qualifikation, ferner Heimarbeiter und Hausgehilfinnen.

Auszubildende in anerkannten Ausbildungsberufen: Personen, die in praktischer Berufsausbildung stehen (einschl. Praktikanten und Volontäre). Normalerweise münden kaufmännische und technische Ausbildungsberufe in einen Angestelltenberuf, gewerbliche Ausbildungsberufe in einen Arbeiterberuf ein. Die Auszubildenden sind, sofern nicht gesondert nachgewiesen, in den Zahlen der Angestellten bzw. Arbeiter enthalten.

Nichterwerbspersonen sind alle Personen, die keinerlei auf Erwerb gerichtete Tätigkeit ausüben oder suchen.

In den Tabellen sind die Erwerbslosen und Nichterwerbspersonen in einer Summe als Nichterwerbstätige zusammengefaßt.

Erwerbstätigenquoten: Prozentualer Anteil der Erwerbstätigen an der jeweiligen Bevölkerungsgruppe.

Wöchentliche Arbeitszeit: Die in einer Woche normalerweise geleistete Arbeitszeit. Bei Personen mit mehr als einer Erwerbstätigkeit

wird nur die wöchentliche Arbeitszeit der ersten Tätigkeit angegeben.

Einkommensbezieher: Alle Personen, die erwerbstätig sind ohne Rücksicht darauf, ob sie auch überwiegend von Erwerbstätigkeit leben. Ferner alle Personen, die ihren Lebensunterhalt überwiegend von Arbeitslosengeld/-hilfe, Rente und/oder dergleichen bestreiten. Unberücksichtigt bleiben Personen, die nicht erwerbstätig sind und überwiegend von Angehörigen (Eltern, Ehemann) leben.

Nettoeinkommen: Das monatliche Nettoeinkommen ergibt sich für die abhängig Erwerbstätigen aus dem Bruttoeinkommen im Monat März abzüglich Steuern und Sozialversicherung (ggf. auch abzüglich der Beiträge für private, kommunale oder staatliche Zusatzversorgungskassen). Bei unregelmäßigem Einkommen war der Nettodurchschnitt im Jahr anzugeben. Bei Selbständigen in der Landwirtschaft und mithelfenden Familienangehörigen wurde das Nettoeinkommen nicht erfragt.

Das Haushaltsnettoeinkommen wird ab dem Mikrozensus 1985 aus dem Individualeinkommen der betreffenden Haushaltsmitglieder ermittelt.

3 Anpassung und Hochrechnung

Die mit der Stichprobenerhebung nach der Bearbeitung ermittelten Werte über Haushalte und Personen werden nach dem Verfahren der freien Hochrechnung mit dem Faktor 100 multipliziert. Für die Daten aller Schichten kann also ein einheitlicher Hochrechnungsfaktor benutzt werden, weil sämtliche Schichten mit dem gleichen Auswahlsatz von 1 % erfaßt worden sind. Dieses Verfahren ist besonders einfach und erlaubt beliebige fachliche Gliederungen der einbezogenen Personen oder Haushalte.

Bei jeder Erhebung treten jedoch Ausfälle auf, die auf Schwierigkeiten bei der Durchführung der Erhebung zurückzuführen sind. Erfassungslücken wegen Auskunftsverweigerung u.ä. sind jedoch dank der bestehenden Auskunftspflicht und des Einsatzes von Interviewern vergleichsweise gering und betreffen höchstens wenige Prozent der Stichprobengesamtheit. Sie dürfen aber in Stichprobenerhebungen keinesfalls vernachlässigt werden, weil ihre Auswir-

kungen im Zusammenhang mit der Hochrechnung möglicherweise recht gravierend sind. In den Stichprobenergebnissen würden entsprechend große Lücken und Verzerrungen entstehen, die deren Brauchbarkeit entscheidend mindern könnten.

Aus diesen Gründen wird gewöhnlich ein global wirkendes Anpassungsverfahren durchgeführt, mit dem die Lücken "aufgefüllt" werden. Das sonst meist benutzte Verfahren, bei dem die Hochrechnungsfaktoren entsprechend der Zahl der ausgefallenen Einheiten erhöht werden, ist für den Mikrozensus recht ungeeignet, weil das hieraus resultierende Erfordernis der Rundung auf ganze Zahlen bei der vielfältigen Gliederung der Ergebnisse beträchtliche Abstimmarbeiten verursachen würde. Beim Mikrozensus wird deshalb vor der eigentlichen Hochrechnung ein zufallsgesteuertes Verfahren des Doppels und Streichens angewendet: Aus der Menge der mit Erhebungsangaben vorhandenen Einheiten werden zufällig einige Einheiten ausgewählt und mit ihren Angaben in die Auswertung doppelt einbezogen oder ganz fortgelassen.

Den Ist-Zahlen der Stichprobe werden zunächst die Soll-Zahlen aus der Bevölkerungsfortschreibung in der Gliederung nach Regierungsbezirken, nach Deutschen und Ausländern sowie nach dem Geschlecht gegenübergestellt. Für die so gegliederten Personenzahlen kann durch Doppeln oder durch Streichen von erfaßten Personen eine

Übereinstimmung mit den entsprechenden Soll-Zahlen herbeigeführt werden. Die auf solche Weise erzwungene Übereinstimmung erstreckt sich freilich nur auf die grob gegliederten Marginalzahlen, doch können auch für die feiner untergliederten Stichprobenergebnisse gewisse Genauigkeitsverbesserungen angenommen werden.

4 Fehlerrechnung zur 1 %-Mikrozensusstichprobe

4.1 Stichprobenfehler und systematische Fehler

Bei Stichprobenerhebungen, die nach dem Zufallsprinzip ausgewählt worden sind, treten zwei Arten von Fehlern auf:

- Zufallsbedingte Stichprobenfehler
- Nicht zufällige systematische Fehler.

Zufallsbedingte Stichprobenfehler sind Abweichungen, die darauf zurückzuführen sind, daß nicht alle Einheiten der untersuchten Gesamtheit, sondern nur eine Stichprobe für die Statistik herangezogen wird.

Systematische Fehler sind nicht zufallsabhängige Abweichungen, die z.B. auf falschen Angaben der Befragten oder der Interviewer, Fehlern bei der Abgrenzung der Gesamtheit, dem Ausfall von zu befragenden Einheiten sowie auf Fehlern bei der Aufbereitung beruhen können.

Der Wert eines zufallsbedingten Stichprobenfehlers läßt sich nicht exakt ermitteln, sondern nur größenordnungsmäßig abschätzen. Als Schätzwert dient der sog. Standardfehler, der aus den Einzeldaten der Stichprobe berechnet werden kann.

Der Standardfehler eines Stichprobenergebnisses kann wie folgt interpretiert werden:

Der genaue Wert für den Stichprobenfehler einer Nachweisungsposition ist mit einer Wahrscheinlichkeit

- von rund 68 % kleiner als der einfache Standardfehler
- von rund 95 % kleiner als der doppelte Standardfehler.

Die Größe der Standardfehler hängt vom Auswahlverfahren, vom Umfang der Stichprobe, von der Häufigkeitsverteilung der untersuchten Merkmale und von dem verwendeten Hochrechnungsverfahren ab.

4.2 Fehlerrechnung

Der relative Standardfehler v_g des Schätzwertes

$$(1) \quad \hat{n}_g = n_g / f$$

für die Fallzahl N_g (Personen, Haushalte) einer Merkmalskategorie g ⁶⁾ bei freier Hochrechnung wird mit folgender Formel geschätzt:

$$(2) \quad \hat{v}_g^2 = \frac{1-f}{n_g^2} \cdot \sum_{h=1}^L m_h \cdot s_{gh}^2$$

In (1) und (2) bedeuten:

- f : Auswahlatz,
- L : Anzahl der Schichten,

$$n_g = \sum_{h=1}^L \sum_{i=1}^{m_h} n_{ghi} : \text{Anzahl der Stichprobenfälle der Merkmalskategorie } g \text{ mit}$$

n_{ghi} : Anzahl der Stichprobenfälle der Merkmalskategorie g , in der Schicht h und im Zählbezirk i ,

m_h : Anzahl der Zählbezirke in der Schicht h der Stichprobe,

$$s_{gh}^2 = \sum_{i=1}^{m_h} (n_{ghi} - \bar{n}_{gh})^2 / (m_h - 1) : \text{Varianz}$$

der Stichprobenfälle je Zählbezirk in der Schicht h mit

$$\bar{n}_{gh} = \sum_{i=1}^{m_h} n_{ghi} / m_h : \text{Mittelwert der}$$

Stichprobenfälle je Zählbezirk in der Schicht h und Merkmalskategorie g .

Dieser Ansatz berücksichtigt die Auswahl von ganzen Zählbezirken (Klumpen von Aufbereitungseinheiten) und die Schichtung der Zählbezirke. Dagegen konnte bei diesem Ansatz die zur Verminderung des Stichprobenfehlers getroffene regionale Anordnung der Zählbezirke vor der Auswahl nicht berücksichtigt werden.

6) Über Werte eines oder mehrerer Erhebungsmerkmale definiert (Beispiel g : 18- bis 25jährige männliche Erwerbstätige).

Eine Anpassung der Mikrozensusergebnisse an die "fortgeschriebene Bevölkerung" wurde bei diesem Ansatz ebenfalls nicht berücksichtigt.

4.3 Schätzung des relativen Standardfehlers aus den Besetzungszahlen der Tabellenfelder

Für eine einfache ungeschichtete Zufallsauswahl von Aufbereitungseinheiten (Personen, Haushalte) kann der relative Standardfehler $\hat{v}'_g(\text{Bin})$ auf einfache Weise nach dem Binomialansatz geschätzt werden:

$$(3) \hat{v}'_g(\text{Bin}) = \frac{1-f}{n-1} \cdot \frac{1-p_g}{p_g} ,$$

wobei

n : Anzahl der Stichprobenfälle (Aufbereitungseinheiten) insgesamt,

$p_g = n_g/n$: Anteil der Fälle der Merkmalskategorie g an allen Aufbereitungseinheiten in der Stichprobe,

f, n_g : siehe Formeln (1) und (2).

Für die in die Fehlerrechnung einbezogenen Merkmalskategorien g kann man den Wert des Quotienten

$$(4) k_g = \frac{\hat{v}'_g}{\hat{v}'_g(\text{Bin})}$$

berechnen. Der Quotient k_g wird als Zuschlagsfaktor zum Binomialansatz bezeichnet. Es hat sich gezeigt, daß k_g für alle in die Fehlerrechnung einbezogenen Merkmalskategorien g nicht kleiner als 1 ist, d.h. der Stichprobenfehler nach dem tatsächlichen Auswahlverfahren des Mikrozensus ist nicht kleiner als der Stichprobenfehler bei einer einfachen ungeschichteten Zufallsauswahl von Aufbereitungseinheiten. Man bezeichnet k_g auch als "design-effect-Faktor", da er das "design" des Auswahlplans quantifiziert.

Die für den Mikrozensus 1978 und 1979 ermittelten Zuschlagsfaktoren für die in die Fehlerrechnung einbezogenen Merkmalskategorien sind auszugsweise in der Übersicht 2 zusammen mit den relativen Standardfehlern aufgeführt.

Der Zuschlagsfaktor hat keinen konstanten Wert, sondern nimmt mit dem Anteilswert p_g näherungsweise linear zu, jedoch nach Gruppen von Merkmalskategorien unterschiedlich stark.

$$(5) k(p_g) \approx a + b \cdot p_g , \quad a, b : \text{Konstanten.}$$

Damit läßt sich für jede Merkmalsgruppe eine empirisch bestimmte Näherungsfunktion für eine Schätzung \hat{v}'_g des relativen Standardfehlers des hochgerechneten Ergebnisses \hat{n}_g mit Hilfe des Binomialansatzes angeben:

$$(6) \hat{v}'_g = k'(p_g) \cdot \hat{v}'_g(\text{Bin}) \text{ mit}$$

$$k'(p_g) = a + b \cdot p_g .$$

Wie die Berechnungen gezeigt haben, sind im wesentlichen 3 Gruppen von Merkmalskategorien zu unterscheiden:

- (a) Kategorien der Bevölkerung und Erwerbstätigen, ohne solche nach Ausländern und Beschäftigten in Land- und Forstwirtschaft (B/E),
- (b) Kategorien der Bevölkerung und Erwerbstätigen, nur nach Ausländern und Beschäftigten in Land- und Forstwirtschaft (A/L) und
- (c) Kategorien nach Haushalten (H).

Für diese Gruppen ergaben sich folgende Werte $k'(p_g)$:

- (7) a) B/E: $1,2_{13} + 0,0_{42} \cdot p_g$ (%),
- b) A/L: $1,3_{71} + 0,5_{28} \cdot p_g$ (%),
- c) H : $1,1_{11} + 0,0_{28} \cdot p_g$ (%).

Die Abweichungen der über die Fehlerrechnung nach (4) berechneten k_g von den mit $k'(p_g)$ geschätzten sind in den 3 Gruppen jeweils relativ gering, im Mittel kleiner als 10 %.

In Übersicht 3 sind für bestimmte Anteilswerte p_g (%) mit Hilfe von (7) a), b), c) berechnete Werte $k(p_g)$ zusammengestellt.

Für die drei Merkmalsgruppen B/E, A/L und H sind in der Übersicht 4 mit Hilfe von (6) und (7) geschätzte relative Standardfehler für Bundesergebnisse in Abhängigkeit von hochgerechneten Fallzahlen graphisch dargestellt.

Übersicht 2
 Ergebnisse der Fehlerrechnung zum Mikrozensus
 für ausgewählte Merkmale
 Bundesgebiet

Merkmal	Anteil an der Gesamtheit der Personen bzw. Haushalte 1)	Einfacher, relativer Standardfehler	Zuschlagsfaktor zum Binomialansatz 2)
	%	%	
1 Bevölkerung	100,0	0,4	-
2 - männlich	47,6	0,4	3,3
3 - weiblich	52,4	0,4	3,2
4 - 15 bis unter 25 Jahre	14,9	0,6	2,1
5 - 25 bis unter 40 Jahre	20,5	0,6	2,4
6 - 40 bis unter 65 Jahre	29,6	0,4	2,3
7 - 65 bis unter 75 Jahre	10,0	0,6	1,6
8 - 75 Jahre und älter	5,3	1,0	1,9
9 - Ausländer	6,4	1,9	3,9
10 - männlich	3,6	2,0	3,1
11 - weiblich	2,8	2,0	2,7
12 - 15 bis unter 40 Jahre	3,2	1,9	2,8
13 - 40 bis unter 65 Jahre	1,2	2,4	2,1
14 - 65 Jahre und älter	0,1	5,4	1,5
15 - Erwerbstätige	41,6	0,5	3,1
16 - männlich	26,3	0,5	2,3
17 - weiblich	15,3	0,6	1,9
18 - verheiratete Mütter m. Kindern unter 18 Jahren	5,1	0,8	1,6
19 - mit 1 Kind	2,6	0,9	1,2
20 - mit 2 Kindern	1,7	1,1	1,2
21 - mit 3 Kindern	0,5	1,9	1,1
22 - mit 4 und mehr Kindern	0,2	3,2	1,1
23 - Selbständige	3,6	1,1	1,6
24 - Mithelfende Familienangehörige	1,3	2,3	2,1
25 - abhängig Erwerbstätige	36,6	0,5	2,9
26 - männlich	23,2	0,5	2,3
27 - weiblich	13,4	0,6	1,8
28 - in Land- und Forstwirtschaft	2,5	2,2	2,8
29 - mit Hauptschulabschluß	30,7	0,5	2,8
30 - mit Fachschulabschluß	2,7	1,1	1,5
31 - mit Fachhochschulabschluß	1,0	1,8	1,4
32 - mit Universitätsabschluß	2,3	1,6	1,9
33 - Erwerbslose (nach EG-Konzept)	1,0	2,1	1,7
34 - männlich	0,5	2,7	1,5
35 - weiblich	0,6	2,4	1,4
36 - Lebensunterh. überw. d. Erwerbstätigkeit	39,6	0,5	2,9
37 - Lebensunterh. überw. d. Rente	18,4	0,6	2,2
38 - Lebensunterh. überw. d. Arbeitslosengeld	0,8	2,3	1,6
39 Haushalte	100,0	0,4	-
40 - mit 1 Person	29,3	0,7	2,4
41 - mit 2 Personen	28,5	0,5	1,6
42 - mit 3 Personen	18,0	0,6	1,5
43 - mit 4 Personen	14,8	0,7	1,5
44 - mit 5 Personen	6,1	1,0	1,3
45 - mit 6 Personen	2,1	1,6	1,2
46 - mit 7 Personen	0,8	2,5	1,1
47 - mit 8 Personen	0,3	4,2	1,1
48 - mit 9 Personen	0,12	6,1	1,1
49 - mit 10 Personen	0,05	9,4	1,0
50 - mit 11 und mehr Personen	0,04	11,4	1,1

1) 1978 bzw. 1979.

2) Nach Fehlerrechnungen für 1978 und 1979 (nicht angepaßtes Material).

Übersicht 3
Zuschlagsfaktoren k'_g in Abhängigkeit vom Anteilswert p_g

Anteilswert p_g	Zuschlagsfaktor für		
	Bevölkerung und Erwerbstätige (B/E)	Ausländer und Erwerbs- tätige in Land- und Forstwirtschaft (A/L)	Haushalte (H)
%			
0,01	1,2	1,4	1,1
0,02	1,2	1,4	1,1
0,05	1,2	1,4	1,1
0,1	1,2	1,4	1,1
0,2	1,2	1,5	1,1
0,5	1,2	1,6	1,1
1	1,3	1,9	1,1
2	1,3	2,4	1,2
5	1,4	4,0	1,3
10	1,6	-	1,4
20	2,1	-	1,7
50	3,3	-	2,5

Mit Hilfe dieser Fehlerkurven können die relativen Standardfehler der Mikrozensusergebnisse einer Stichtagserhebung für das Bundesgebiet näherungsweise abgeschätzt werden, wobei die Ergebnisse jeweils einer der drei Merkmalsgruppen zuzuordnen sind.

Die graphische Darstellung der Fehlerkurven in der Übersicht 4 zeigt weiter, daß der einfache relative Standardfehler für hochgerechnete Besetzungszahlen unter 5 000, d.h. für weniger als 50 Fälle in der Stichprobe, bei allen Merkmalsgruppen über 15 % hinausgeht. Ergebnisse mit einem einfachen relativen Standardfehler über 15 % haben nur noch einen geringen Aussagewert und sollten deshalb für Vergleiche nicht mehr herangezogen werden.

4.4 Schätzung der relativen Standardfehler für Länderergebnisse

Die in der Übersicht 4 wiedergegebenen Fehlerkurven gelten streng genommen nur für Bundesergebnisse des Mikrozensus. Die Ausweitung der Fehlerrechnung auf Länderergebnisse hat aber gezeigt, daß sich die Zuschlagsfaktoren (je Merkmalskategorie) für Bundesländer nur wenig von den Werten für das Bundesgebiet insgesamt unterscheiden; die Fehlergraphik läßt sich deshalb auch für eine näherungsweise Abschätzung der Fehlerwerte für Länderergebnisse einsetzen. Anhand der Formeln (3) und (6) können auch die relativen Standardfehler für Länderergebnisse geschätzt werden; n und n_g beziehen sich dann natürlich nur auf das jeweilige Bundesland. Die Zuschlagsfaktoren können entweder aus der Übersicht 2 oder näherungsweise aus der Übersicht 3 oder mit Hilfe der Formeln (7) gewonnen werden.

Übersicht 4:
Einfacher relativer Standardfehler einer 1% - Mikrozensusstichprobe für Bundesergebnisse*

Merkmale nach
B/E: Bevölkerung, Erwerbstätige (nicht in L. u. F.),
A/L: Ausländer, Erwerbstätige in Land- u. Forstwirtschaft,
H : Haushalte

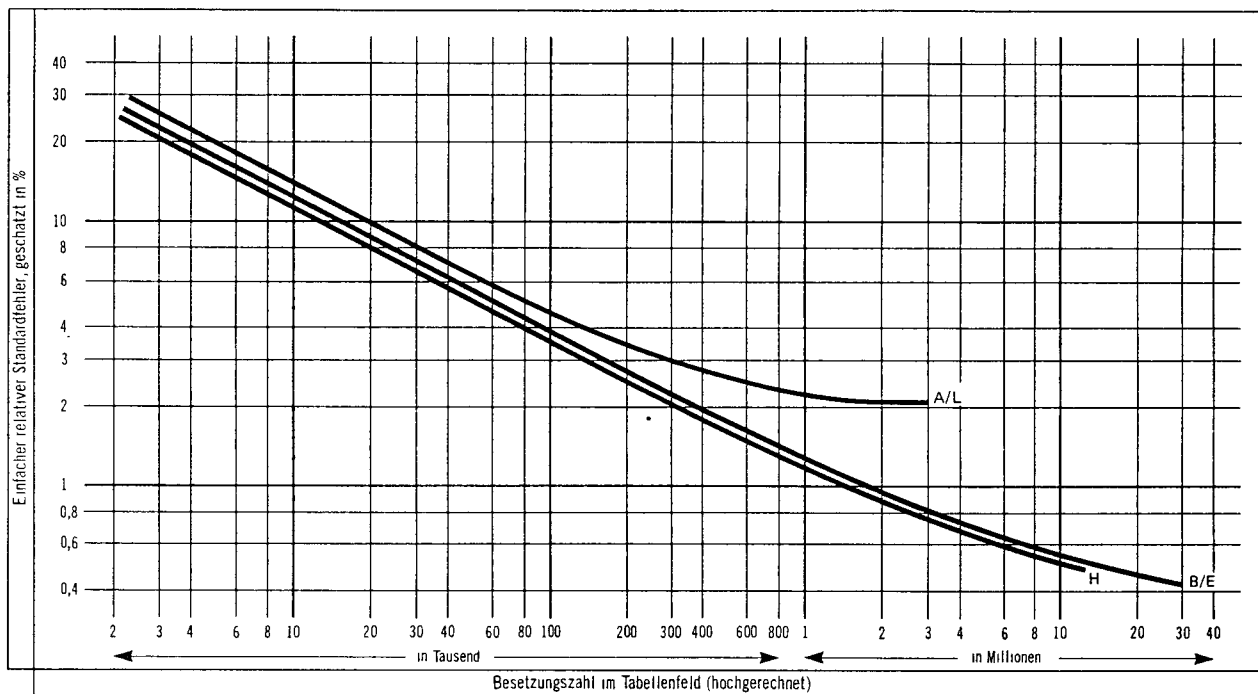

* Bundesergebnisse ohne Anpassung an die "fortgeschriebene Bevölkerung"; Standardfehler geschätzt nach dem Binomialansatz unter Berücksichtigung eines Korrekturfaktors für den Schichtungs- und Klumpeneffekt.

Statistisches Bundesamt 87 0569

5 Zusammenfassung der Ergebnisse

Privathaushalte

Im März 1987 gab es im Bundesgebiet 27,0 Mill. Privathaushalte. Davon waren 9,4 Mill. Einpersonen- und 17,7 Mill. Mehrpersonenhaushalte. Von diesen hatten die Zweipersonenhaushalte mit 8,0 Mill. den größten Anteil.

Im März 1987 wurden 27,0 Mill. Privathaushalte mit 61,5 Mill. Haushaltsmitgliedern ermittelt. Das entsprach einer durchschnittlichen Haushaltsgröße von 2,28 Personen. Läßt man die 9,4 Mill. Einpersonenhaushalte außer acht, so ergaben sich 17,7 Mill. Mehrpersonenhaushalte mit 52,2 Mill. Haushaltsmitgliedern und somit eine durchschnittliche Haushaltsgröße in Mehrpersonenhaushalten von 2,96 Personen.

Von den Privathaushalten insgesamt waren 34,6 % Einpersonenhaushalte und von diesen hatten 63,8 % eine Frau als Bezugsperson. In den 6,0 Mill. Einpersonenhaushalten mit weiblicher Bezugsperson lebten 3,3 Mill. Frauen oder 54,5 % im Alter von 65 Jahren und mehr.

Durchschnittlich lebten 2,28 Personen in einem Haushalt.

Abweichungen gegenüber der durchschnittlichen Haushaltsgröße von 2,28 Personen ergeben sich dann, wenn man die Zahlen für die Haushalte nach dem Geschlecht und den Altersgruppen der Bezugsperson berechnet. Eine durchschnittliche Haushaltsgröße von 2,86 Personen hatten 7,2 Mill. Haushalte mit einer männlichen Bezugsperson im Alter von 25 bis unter 45 Jahren. Dagegen betrug die durchschnittliche Haushaltsgröße in 3,6 Mill. Haushalten mit weiblicher Bezugsperson im Alter von 65 Jahren und mehr 1,13 Personen je Haushalt.

11,2 Mill. Bezugspersonen waren nicht erwerbstätig, 6,1 Mill. übten eine Tätigkeit als Arbeiter aus.

Von den 27,0 Mill. Bezugspersonen waren 11,2 Mill. (41,4 %) nicht erwerbstätig. 6,1 Mill. (22,7 %) waren als Arbeiter tätig. Von 6,0 Mill. in Einpersonenhaushalten lebenden Frauen gingen 1,7 Mill. (28,2 %) einer Erwerbstätigkeit nach und fast drei Viertel (71,8 %) waren nicht erwerbstätig. Unter diesen wiederum waren 3,2 Mill. (74,0 %) Rentnerinnen u.dgl. im Alter von 65 Jahren und mehr.

Fast jede 7. in Privathaushalten lebende Person wohnte und wirtschaftete für sich alleine.

Von den 61,5 Mill. in Haushalten lebenden Personen lebten 15,2 % für sich allein (als Einpersonenhaushalte) und zwar 6,0 Mill. (9,7 %) Frauen und 3,4 Mill. (5,5 %) Männer.

Familien

63,6 % der im März 1987 gezählten Familien bestanden aus Ehepaaren ohne bzw. mit in der Familie lebenden ledigen Kindern. Mehr als ein Drittel waren Alleinstehende mit oder ohne Kinder.

Im März 1987 lebten im Bundesgebiet 23,2 Mill. Familien. 14,8 Mill. (63,6 %) waren Ehepaare ohne bzw. mit in der Familie lebenden ledigen Kindern, in 36,4 % waren es Familien mit alleinstehenden Bezugspersonen, von denen war in 75,4 % (6,4 Mill.) eine Frau die Bezugsperson.

In 7,0 Mill. Familien lebten 11,1 Mill. Kinder unter 18 Jahren. In 6,1 Mill. Familien, die aus Ehepaaren bestanden, lebten 9,8 Mill. Kinder dieser Altersgruppe, d.s. 88,5 %. Familien mit schulpflichtigen Kindern (6 bis unter 15 Jahren) gab es 3,8 Mill., darunter 3,4 Mill. (87,2 %) Ehepaare.

In der Hälfte der Familien mit Kindern lebte nur 1 Kind.

Von den 10,5 Mill. Familien mit ledigen Kindern hatten 5,4 Mill. (51,3 %), also die Hälfte 1 Kind, 3,7 Mill. (mehr als ein Drittel) 2 Kinder, 1,1 Mill. (10,0 %) 3 Kinder und 336 000 (3,2 %) 4 Kinder und mehr.

4,3 Mill. (40,6 %) der Familien mit Kindern hatten eine Bezugsperson im Alter von 30 bis unter 45 Jahren, darunter waren 3,7 Mill. Ehepaare.

89,8 % der Familien lebten in Einfamilienhaushalten.

20,9 Mill. Familien (89,8 %) der 23,2 Mill. ermittelten Familien lebten für sich alleine in einem Haushalt, davon 25,6 % in Einpersonnen- und 74,4 % in Mehrpersonnenhaushalten. Nur 2,4 Mill. Familien (10,2 %) lebten mit einer oder weiteren Familien in einem Haushalt.

Durchschnittlich lebten nicht einmal 2 ledige Kinder in Familien mit Kindern.

In 100 Familien mit ledigen Kindern lebten durchschnittlich 166 Kinder. Wenn die Familien aus Ehepaaren mit Kindern bestanden, so kamen auf 100 Familien 173 Kinder. Auf je 100 Familien mit alleinstehendem Vater und mit alleinstehender Mutter kamen 138 Kinder.

13,0 Mill., d.s. fast sechs Zehntel aller Bezugspersonen, waren erwerbstätig.

13,0 Mill. (55,8 %) aller Bezugspersonen standen im Erwerbsleben. Von 100 Bezugspersonen ohne ledige Kinder in der Familie waren 35 am Erwerbsleben beteiligt und von 100 Bezugspersonen mit ledigen Kindern in der Familie waren es 81. Das hing mit dem Alter der Bezugsperson zusammen; denn Bezugspersonen ohne (noch) in der Familie lebende Kinder waren im Durchschnitt wesentlich älter als die mit Kindern in der Familie.

Frauen und Mütter

Von den 27,6 Mill. Frauen im Alter von 15 Jahren und mehr waren im März 1987 10,7 Mill. (38,6 %) erwerbstätig. Die Erwerbstätigenquote sowohl für Mütter mit Kindern unter 18 Jahren als auch mit Kindern im schulpflichtigen Alter war rd. 43 %.

Mütter mit Kindern unter 18 Jahren hatten im Alter von 35 bis unter 55 Jahren die höchste Erwerbsbeteiligung.

2,1 Mill. verheiratete und 433 000 alleinstehende Mütter mit Kindern unter 18 Jahren waren als Beamtinnen, Angestellte oder Arbeiterinnen erwerbstätig.

1,9 Mill. verheiratete erwerbstätige Frauen in abhängiger Stellung arbeiteten normalerweise 40 Stunden und mehr in der Woche.

Ohne Rücksicht auf die normalerweise geleistete Wochenarbeitszeit waren im März 1987 von den 27,6 Mill. Frauen im Alter von 15 Jahren und mehr 10,7 Mill. oder 38,6 % erwerbstätig. Verheiratete Frauen gingen zu 38,4 % und alleinstehende Frauen zu 38,9 % einer Erwerbstätigkeit nach.

Rd. 43 % der Mütter sowohl mit Kindern unter 18 Jahren als auch mit Kindern im schulpflichtigen Alter (6 bis unter 15 Jahren) hatten angegeben erwerbstätig zu sein.

Von den Müttern mit schulpflichtigen Kindern hatten die Ledigen mit 65,1 % und die Geschiedenen mit 61,0 % weit über dem Durchschnitt liegende Erwerbsquoten.

Mütter im Alter von 35 bis unter 45 Jahren mit Kindern unter 18 Jahren in der Familie beteiligten sich mit 48,7 % und im Alter von 45 bis unter 55 Jahren mit 42,0 % am Erwerbsleben. Bei den verheirateten Müttern lauteten die Quoten 46,4 % bzw. 40,2 %, bei alleinstehenden Müttern 67,9 % bzw. 55,4 %.

Von 6,1 Mill. verheirateten Müttern mit Kindern unter 18 Jahren waren 2,1 Mill. (34,5 %) in abhängiger Stellung erwerbstätig und zwar 60,7 % mit 1 Kind, 32,4 % mit 2 Kindern, 6,9 % mit 3 Kindern und mehr.

823 000 alleinstehende Mütter hatten Kinder unter 18 Jahren in der Familie. Von diesen Müttern waren 433 000 (52,6 %) als Abhängige tätig. Von diesen 433 000 Müttern hatten 79,4 % 1 Kind, 18,4 % 2 Kinder und 2,2 % 3 Kinder und mehr.

Von den 5,7 Mill. verheirateten erwerbstätigen Frauen arbeiteten 1,9 Mill. (33,4 %) als Abhängige normalerweise 40 Stunden und mehr. Von diesen hatten 65,0 % überhaupt kein Kind oder keine Kinder unter 18 Jahren, 22,1 % 1 Kind und 12,9 % 2 Kinder und mehr unter 18 Jahren.

Von 2,7 Mill. verheirateten abhängig erwerbstätigen Frauen, die keine Kinder oder keine Kinder unter 18 Jahren hatten, arbeiteten 1,2 Mill. oder 45,4 % 40 Stunden und mehr in der Woche.

Ausländer

Im März 1987 hatten 1,8 Mill. Privathaushalte eine Bezugsperson mit ausländischer Staatsangehörigkeit.

Unter den 27,0 Mill. Privathaushalten hatten im März 1987 1,8 Mill., d.s. 6,5 %, eine Bezugsperson mit ausländischer Staatsangehörigkeit. In diesen Haushalten lebten 4,9 Mill. Haushaltsmitglieder. Unter diesen 1,8 Mill. Haushalten waren die Einpersonenhaushalte mit 530 000 (30,1 %) am stärksten vertreten. Die durchschnittliche Haushaltsgröße betrug für die Haushalte mit ausländischen Bezugspersonen insgesamt 2,76 Personen und für die Mehrpersonenhaushalte 3,52 Personen.

1,6 Mill. Familien hatten eine ausländische Bezugsperson, darunter waren 268 000 Ehepaare ohne Kinder und 840 000 Ehepaare mit 1,7 Mill. ledigen Kindern in der Familie.

Nach der Familienstruktur untergliedert setzten sich die 1,6 Mill. Familien mit einer ausländischen Bezugsperson wie folgt zusammen: 268 000 Ehepaare ohne Kinder (17,3 %), 840 000 Ehepaare mit ledigen Kindern in der Familie (54,2 %), 262 000 alleinstehende Männer ohne oder mit Kindern (16,9 %) und 181 000 alleinstehende Frauen (11,7 %) und zwar 6,8 % ohne Kinder und 4,9 % mit ledigen Kindern in der Familie.

Im Durchschnitt lebten 207 ledige Kinder in 100 Familien mit Kindern, die aus Ehepaaren bestanden und bei denen die Bezugsperson Ausländer war.

41,6 % der Frauen mit ausländischer Staatsangehörigkeit gingen einer Erwerbstätigkeit nach.

Von den 1,6 Mill. Frauen im Alter von 15 Jahren und mehr mit ausländischer Staatsangehörigkeit waren 666 000 (41,6 %) erwerbstätig und zwar überwiegend als Abhängige. Von den erwerbstätigen Frauen hatten 312 000 (46,8 %) kein lediges Kind in der Familie und 354 000 (53,2 %) 652 000 ledige Kinder in der Familie.

Ledige Kinder und Jugendliche

17,5 Mill. ledige Kinder und Jugendliche lebten 1987 in Privathaushalten, darunter waren 30,1 % im Alter von 6 bis unter 15 Jahren.

Im März 1987 lebten 17,5 Mill. ledige Kinder und Jugendliche in Privathaushalten. Davon waren 3,5 Mill. (20,1 %) unter 6 und 5,3 Mill. (30,1 %) 6 bis unter 15 Jahre alt, 2,4 Mill. (13,4 %) standen im Alter von 15 bis unter 18 Jahren und 6,4 Mill. (36,3 %) waren volljährig, d.h. 18 Jahre und älter.

28,3 % der ledigen Kinder in Privathaushalten lebten in Großstädten.

28,3 % (5,0 Mill.) der 17,5 Mill. ledigen Kinder in Privathaushalten lebten in Großstädten, über ein Viertel jeweils in Gemeinden mit 5 000 bis unter 20 000 bzw. 20 000 bis unter 100 000 Einwohnern und 16,9 % (3,0 Mill.) in Gemeinden unter 5 000 Einwohnern.

Fast ein Drittel der ledigen Kinder unter 18 Jahren lebten in Privathaushalten mit 5 Personen und mehr.

2,6 Mill. Kinder im Alter von 6 bis unter 15 Jahren hatten keine Geschwister in diesem Alter.

Im Durchschnitt lebten in 100 Familien mit Kindern 166 ledige Kinder (ohne Altersbegrenzung).

Rund neun Zehntel der ledigen Kinder lebten in Familien, die aus Ehepaaren bestanden.

Mehr als vier Zehntel der ledigen Kinder lebten in Familien mit 2 Kindern.

Über 1 Mill. Kinder im Alter von 3 bis unter 6 Jahren (566 000 Knaben und 542 000 Mädchen) besuchten einen Kindergarten.

Von den 11,2 Mill. ledigen Kindern unter 18 Jahren lebten 3,3 Mill. (29,7 %) in Privathaushalten mit 5 Personen und mehr. Nach der Kinderzahl dieser Haushalte hatten 9,1 % keine Geschwister entsprechenden Alters, 18,3 % lebten in Haushalten mit 2 Kindern, 51,1 % in Haushalten mit 3 Kindern und 21,5 % in Haushalten mit 4 Kindern und mehr im Alter von unter 18 Jahren.

Von der Gesamtzahl der 5,3 Mill. Kinder im Alter von 6 bis unter 15 Jahren lebten in Privathaushalten mit einem Kind dieses Alters 2,6 Mill. (50,0 %), mit 2 Kindern 2,1 Mill. (39,0 %), mit 3 Kindern 0,5 Mill. (8,9 %) und in Haushalten mit 4 Kindern und mehr dieses Alters 0,1 Mill. (2,1 %).

Durchschnittlich 166 ledige Kinder (ohne Altersbegrenzung) lebten in 100 Familien mit ledigen Kindern. Mit 100 verheiratet zusammenlebenden Eltern waren es 173 Kinder, in je 100 Familien mit einem alleinstehenden Vater und mit einer alleinstehenden Mutter 138 Kinder. Wenn man nur von Familien mit Kindern unter 18 Jahren ausgeht, so war der Durchschnitt in der o.g. Reihenfolge wie folgt: 159; 163; 131 und 134 Kinder je 100 Familien.

Von den 17,4 Mill. ledigen Kindern lebten 14,9 Mill. (85,3 %) mit verheiratet zusammenlebenden Eltern, 2,3 % (403 000) lebten mit ihrem alleinstehenden Vater und 12,4 % (2,2 Mill.) mit ihrer alleinstehenden Mutter zusammen. 809 000 ledige Kinder hatten eine geschiedene Mutter, d.i. über ein Drittel der ledigen Kinder von alleinstehenden Müttern.

Von den 17,4 Mill. ledigen Kindern lebten 5,4 Mill. (30,8 %) in Familien mit 1 Kind, 7,4 Mill. (42,6 %) in Familien mit 2 Kindern, 3,2 Mill. (18,1 %) in Familien mit 3 Kindern und 1,5 Mill. (8,5 %) in Familien mit 4 Kindern und mehr.

Von den 1,8 Mill. Kindern im Alter von 3 bis unter 6 Jahren besuchten über 1 Mill., d.s. 63 von 100 Kindern, einen Kindergarten. Von den 528 000 Kindern der gleichen Altersgruppe mit verheiratet zusammenlebenden Eltern und einer erwerbstätigen Mutter waren 367 000 (69,6 %) Kindergartenkinder. Von 100 Kindern alleinstehender erwerbstätiger Mütter besuchten 74 einen Kindergarten.

7,9 Mill. ledige Kinder in Familien standen in schulischer Ausbildung.

7,9 Mill. (59,4 %) der 13,3 Mill. ledigen Kinder in Familien im Alter von 6 bis unter 30 Jahren waren in schulischer Ausbildung, 4,4 Mill. (32,8 %) erwerbstätig (darunter 1,5 Mill. = 33,6 % in beruflicher Ausbildung) und 1,0 Mill. (7,8 %) weder in schulischer/beruflicher Ausbildung noch erwerbstätig.

Von den 7,9 Mill. in schulischer Ausbildung befindlichen ledigen Kindern in Familien besuchten 63,8 % eine Grund-, Haupt- oder Realschule, 23,3 % ein Gymnasium, 6,9 % eine Berufsfach-, Fach- oder Technikerschule bzw. Ingenieur- oder Höhere Fachschule und 6,0 % studierten an einer Hochschule oder Universität.

ALTERSAUFBAU UND FAMILIENSTANDSGLIEDERUNG
DER BEVÖLKERUNG AM 31. 12. 1986

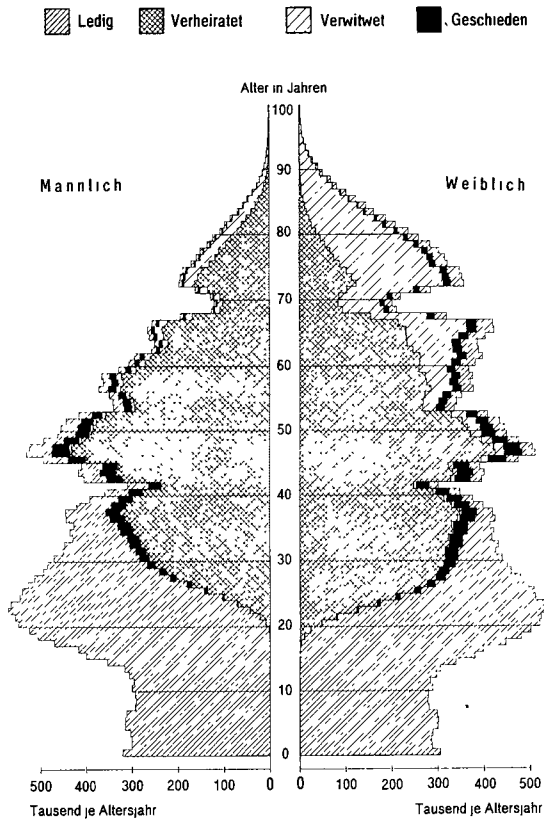

Statistisches Bundesamt 89 0137

PRIVATHAUSHALTE IM MARZ 1987¹⁾
NACH GEMEINDEGROSSENKLASSEN UND ZAHL DER PERSONEN

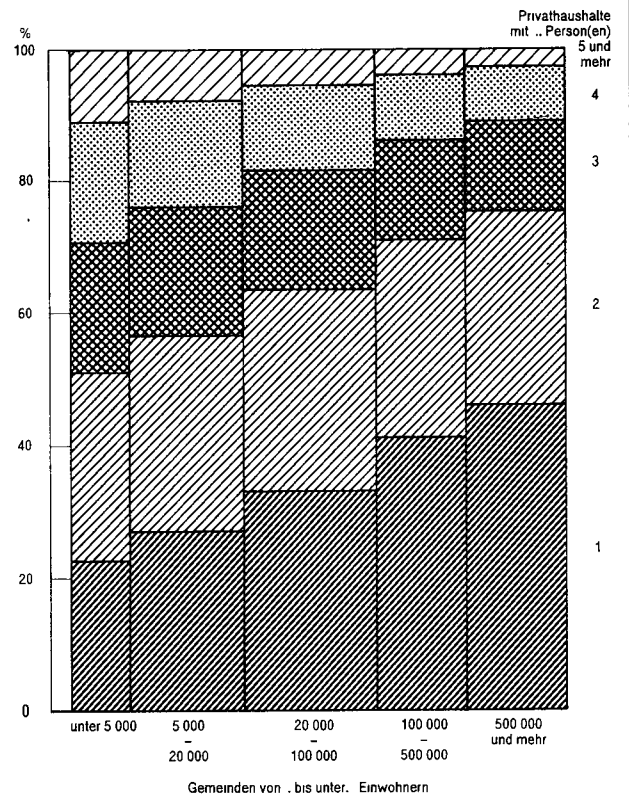

1) Ergebnis des Mikrozensus

Statistisches Bundesamt 89 0138

PRIVATHAUSHALTE NACH HAUSHALTSGROSSE¹⁾

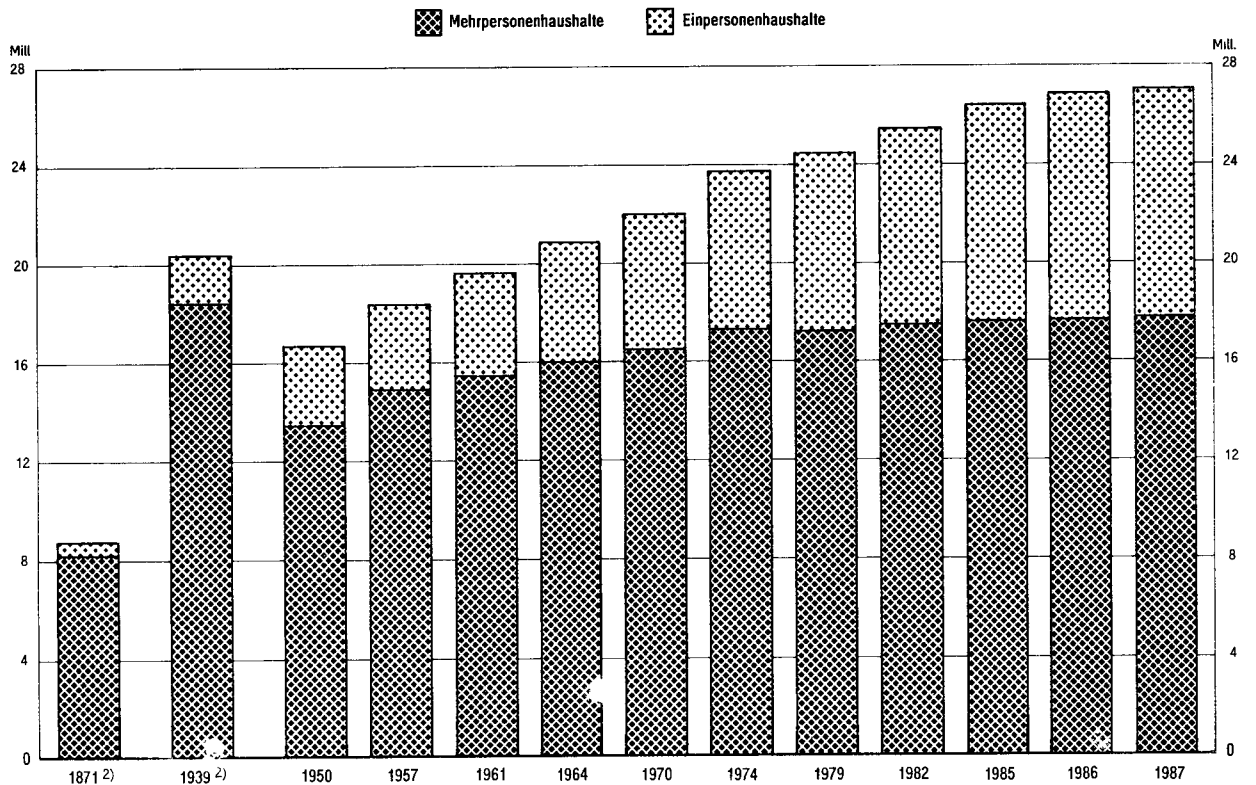

1) Bis 1939, 1950, 1961 und 1970 Ergebnis der Volkszählung, sonst Ergebnis des Mikrozensus - 1950 Wohnbevölkerung, 1957 bis 1964 wohnberechtigte Bevölkerung, ab 1970 Bevölkerung in Privathaushalten.
 2) Reichsgebiet, 1939. Gebietsstand 31 12 1937

Statistisches Bundesamt 89 0139

ERWERBSTATIGE BEZUGSPERSONEN IM MÄRZ 1987¹⁾ NACH MONATLICHEM HAUSHALTSNETTOEINKOMMEN UND STELLUNG IM BERUF

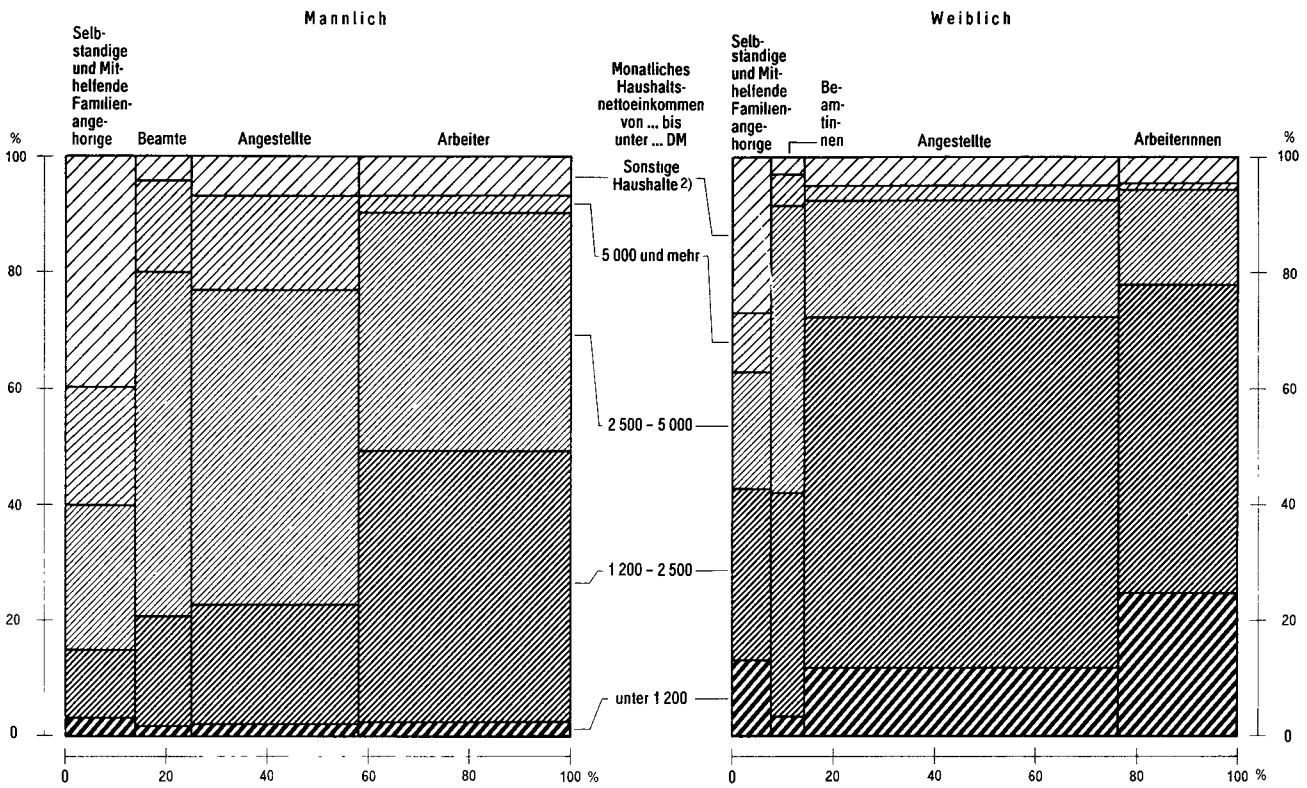

1) Ergebnis des Mikrozensus - 2) Haushalte, deren Bezugsperson selbständiger Landwirt oder mithelfender Familienangehöriger ist sowie ohne Angaben

Statistisches Bundesamt 89 0140

FAMILIEN NACH IHRER ZUSAMMENSETZUNG¹⁾

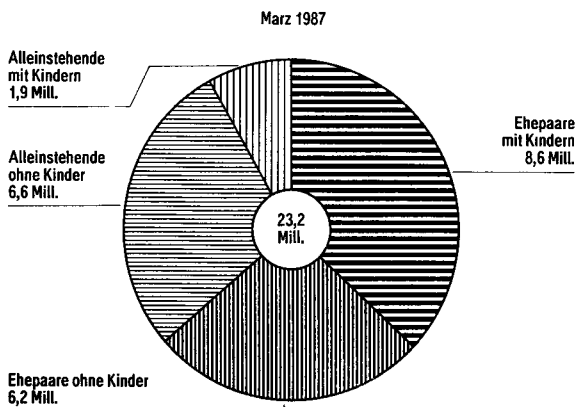
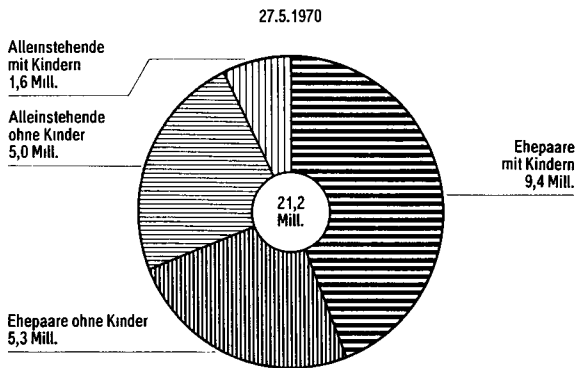

1) 1970 Ergebnis der Volkszählung, 1987 Ergebnis des Mikrozensus.

Statistisches Bundesamt 89 0141

FAMILIEN IM MÄRZ 1987
NACH ZAHL DER LEDIGEN KINDER IN DER FAMILIE

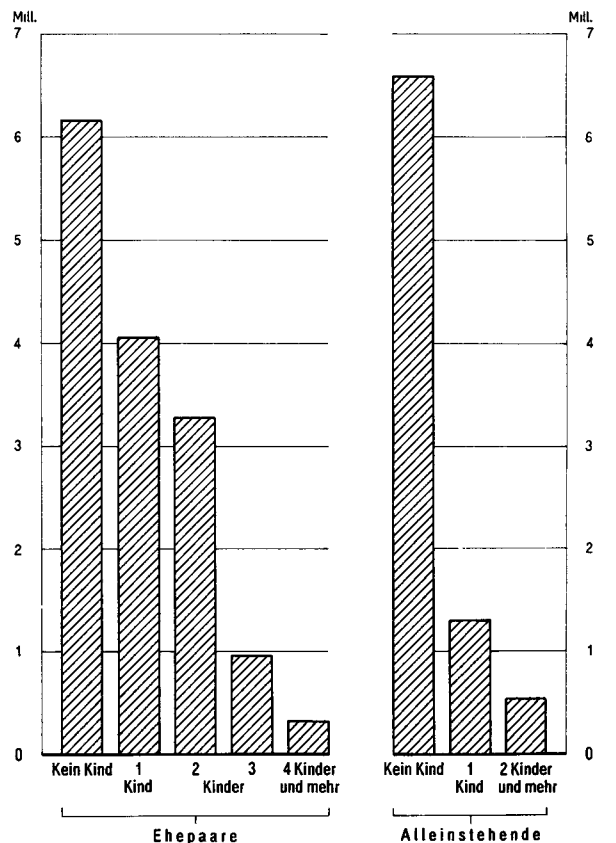

1) Ergebnis des Mikrozensus.

Statistisches Bundesamt 89 0142

FAMILIEN MIT LEDIGEN KINDERN IM MARZ 1987¹⁾
 NACH ALTER, BETEILIGUNG AM ERWERBSLEBEN UND STELLUNG IM BERUF DER BEZUGSPERSON

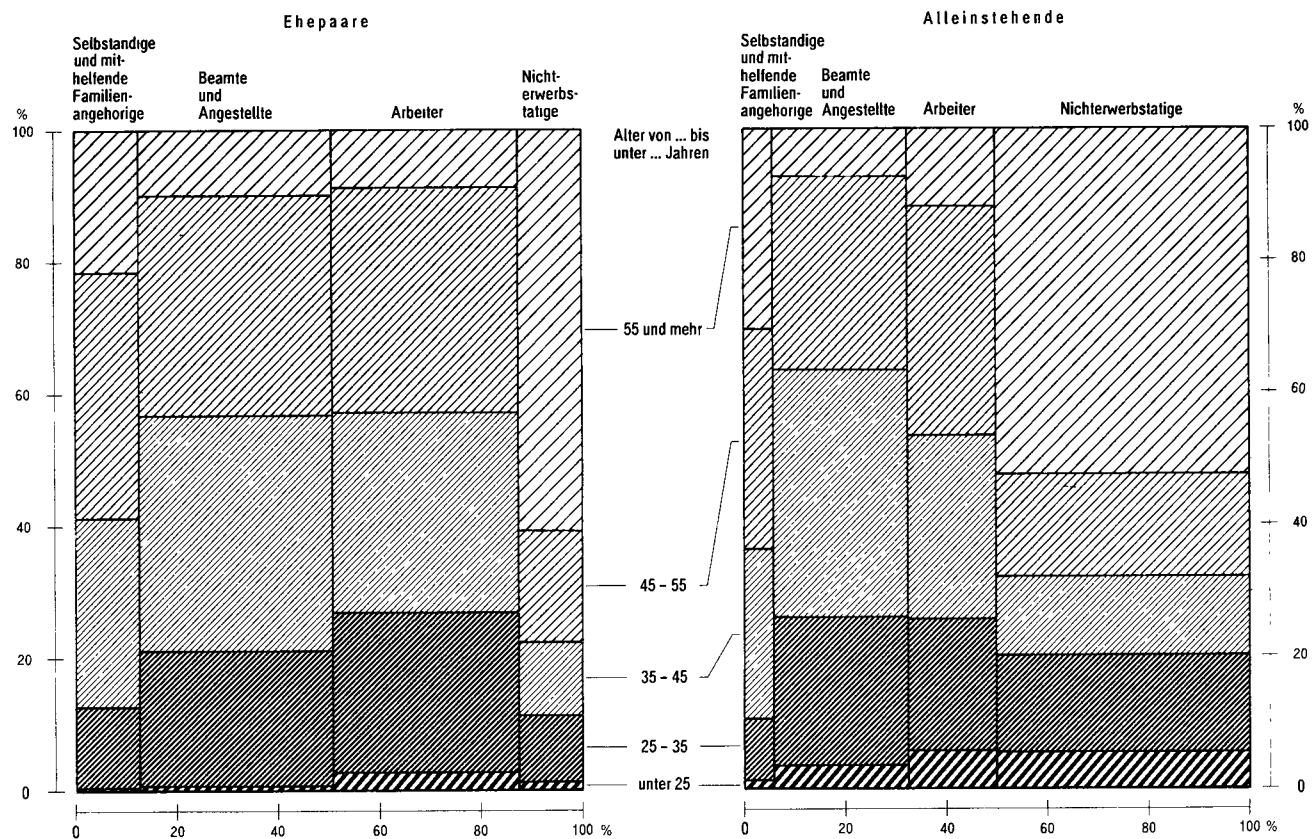

1) Ergebnis des Mikrozensus

Statistisches Bundesamt 89 0143

DURCHSCHNITTLICHE KINDERZAHL IN FAMILIEN IM MARZ 1987¹⁾

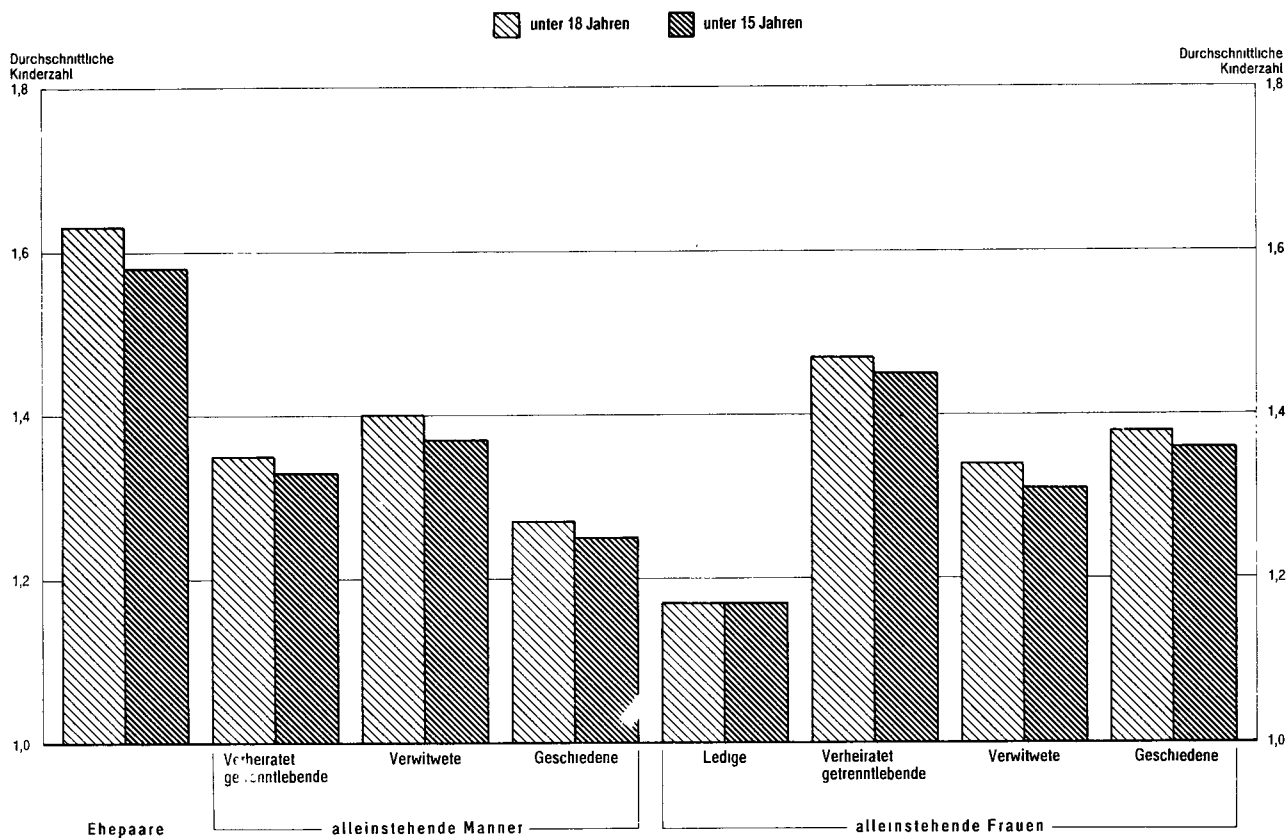

1) Ergebnis des Mikrozensus.- Kinder der jeweiligen Altersgruppe bezogen auf die Familien mit Kindern der entsprechenden Altersgruppe.

Statistisches Bundesamt 89 0144

TRAUEN¹⁾ NACH AUSGEWAHLTEN STATISTISCHEN MERKMALEN 1950 BIS 1987

1950 = 100

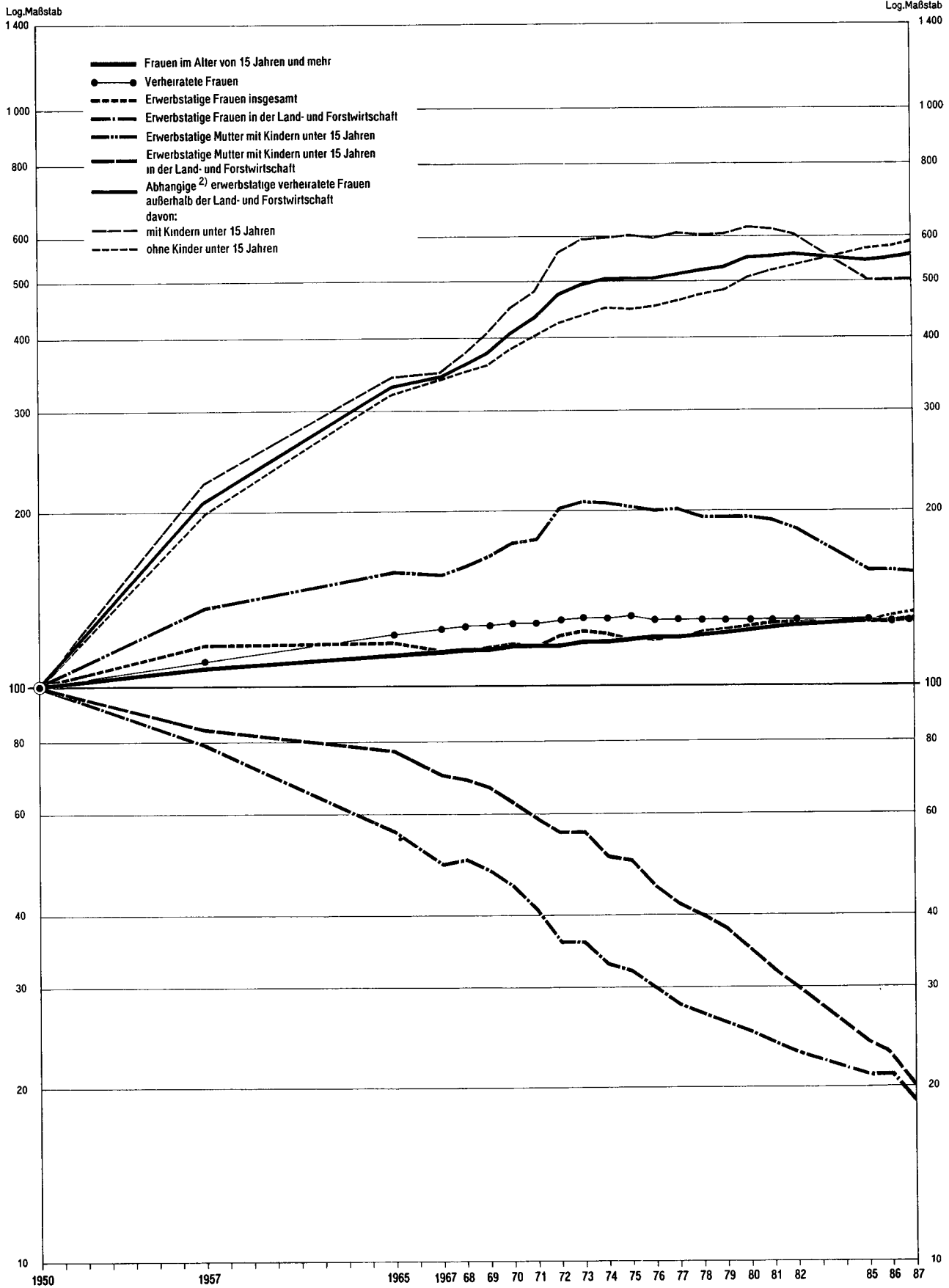

1) Ohne Anstaltsbevölkerung.- 2) Arbeiterinnen, Angestellte, Beamtinnen.

T a b e l l e n t e i l

1 Zusammenfassende Übersicht

1.1 Strukturdaten 1987 aus dem Bereich der Haushalts- und Familienstatistik

Gegenstand der Nachweisung	1 000	%	Gegenstand der Nachweisung	1 000	%
<u>Privathaushalte</u>			Nach Beteiligung am Erwerbsleben und Stellung im Beruf der Bezugsperson		
Nach Haushaltsgröße			insgesamt		
insgesamt	27 006	100	insgesamt	27 006	100
Einpersonenhaushalte	9 354	34,6	in Einpersonenhaushalten	9 354	100
Mehrpersonenhaushalte	17 652	65,4	Erwerbstätige	3 723	39,8
mit 2 Personen	8 012	29,7	Selbständige und mithelfende Familienangehörige	327	3,5
mit 3 Personen	4 612	17,1	Beamte	332	3,6
mit 4 Personen	3 466	12,8	Angestellte	1 831	19,6
mit 5 Personen und mehr	1 562	5,8	Arbeiter	1 233	13,2
mit deutscher Bezugsperson	25 241	100	Nicht-erwerbstätige	5 630	60,2
Einpersonenhaushalte	8 823	35,0	darunter: Rentner u. dgl.	4 842	51,8
Mehrpersonenhaushalte	16 418	65,0	in Mehrpersonenhaushalten	17 652	100
mit 2 Personen	7 668	30,4	Erwerbstätige	12 092	68,5
mit 3 Personen	4 293	17,0	Selbständige und mithelfende Familienangehörige	1 688	9,6
mit 4 Personen	3 145	12,5	Beamte	1 296	7,3
mit 5 Personen und mehr	1 312	5,2	Angestellte	4 208	23,8
mit ausländischer Bezugsperson	1 765	100	Arbeiter	4 899	27,8
Einpersonenhaushalte	530	30,1	Nicht-erwerbstätige	5 560	31,5
Mehrpersonenhaushalte	1 235	69,9	darunter: Rentner u. dgl.	4 674	26,5
mit 2 Personen	344	19,5	Nach monatlichem Haushaltsnettoeinkommen (von ... bis unter ... DM) insgesamt		
mit 3 Personen	319	18,1	insgesamt	27 006	100
mit 4 Personen	321	18,2	in Einpersonenhaushalten	9 354	100
mit 5 Personen und mehr	250	14,2	unter 600	571	6,1
Nach Gemeindegrößenklassen			600 - 1 200	2 571	27,5
(Gemeinden mit ... bis unter ... Einwohnern) insgesamt	27 006	100	1 200 - 1 800	2 790	29,8
unter 5 000	3 265	12,1	1 800 - 2 500	1 839	19,7
5 000 - 10 000	2 624	9,7	2 500 - 3 000	377	4,0
10 000 - 20 000	3 578	13,2	3 000 - 3 500	225	2,4
20 000 - 50 000	4 395	16,3	3 500 - 4 000	98	1,0
50 000 - 100 000	2 828	10,5	4 000 - 5 000	92	1,0
100 000 - 200 000	2 485	9,2	5 000 und mehr	100	1,1
200 000 - 500 000	2 468	9,1	Selbständige Landwirte, mithelfende Familienangehörige, ohne Angabe		
500 000 und mehr	5 362	19,9	690	7,4	
Nach Familienstand der Bezugsperson			in Mehrpersonenhaushalten		
insgesamt	27 006	100	unter 600	17 652	100
Ledig	4 928	18,2	600 - 1 200	86	0,5
Verheiratet zusammenlebend	14 736	54,6	1 200 - 1 800	65	3,8
Verheiratet getrenntlebend	780	2,9	1 800 - 2 500	1 700	9,6
Verwitwet	4 678	17,3	2 500 - 3 000	4 012	22,7
Geschieden	1 884	7,0	3 000 - 3 500	2 247	12,7
dar.: in Einpersonenhaushalten	9 354	100	3 500 - 4 000	2 204	12,5
Ledig	3 892	41,6	4 000 - 5 000	1 364	7,7
Verheiratet zusammenlebend	x	x	5 000 und mehr	1 710	9,7
Verheiratet getrenntlebend	527	5,6	Selbständige Landwirte, mithelfende Familienangehörige, ohne Angabe		
Verwitwet	3 815	40,8	2 021	11,4	
Geschieden	1 120	12,0	Nach Altersgruppen (von ... bis unter ... Jahren) der erwerbstätigen Bezugsperson		
Nach Altersgruppen (von ... bis unter ... Jahren) der Bezugsperson			insgesamt		
insgesamt	27 006	100	insgesamt	15 815	100
unter 25	1 566	5,8	in Einpersonenhaushalten	3 723	100
25 - 35	4 619	17,1	unter 25	684	18,4
35 - 45	4 390	16,3	25 - 35	1 236	33,2
45 - 55	5 231	19,4	35 - 45	700	18,8
55 - 65	4 411	16,3	45 - 55	683	18,3
65 und mehr	6 789	25,1	55 - 65	359	9,6
dar.: in Einpersonenhaushalten	9 354	100	65 und mehr	62	1,7
unter 25	1 043	11,2	dar.: weibliche Bezugsperson	1 684	100
25 - 35	1 604	17,1	unter 25	376	22,4
35 - 45	846	9,0	25 - 35	516	30,7
45 - 55	907	9,7	35 - 45	245	14,6
55 - 65	1 139	12,2	45 - 55	291	17,3
65 und mehr	3 814	40,8	55 - 65	215	12,8
Nach Zahl der ledigen Kinder im Haushalt			65 und mehr	40	2,4
insgesamt	27 006	100	in Mehrpersonenhaushalten		
ohne Kinder	16 534	61,2	unter 25	12 092	100
mit Kindern	10 472	38,8	25 - 35	412	3,4
1 Kind	5 325	19,7	35 - 45	2 650	21,9
2 Kinder	3 736	13,8	45 - 55	3 263	27,0
3 Kinder	1 066	3,9	55 - 65	3 859	31,9
4 Kinder und mehr	345	1,3	65 und mehr	1 762	14,6
mit Kindern unter 18 Jahren	7 017	100	dar.: weibliche Bezugsperson	1 068	100
1 Kind	3 843	54,8	unter 25	95	8,9
2 Kinder	2 421	34,5	25 - 35	266	24,9
3 Kinder	590	8,4	35 - 45	312	29,2
4 Kinder und mehr	164	2,3	45 - 55	284	26,6
Nach Zahl der Generationen in Mehrpersonenhaushalten			55 - 65	99	9,3
insgesamt	17 652	100	65 und mehr	12	1,1
1-Generation	5 973	33,8	Nach Zahl der Generationen in Mehrpersonenhaushalten		
2-Generationen	10 222	57,9	insgesamt	17 652	100
3-Generationen und mehr	417	2,4	1-Generation	5 973	33,8
Nicht geradlinig Verwandte	178	1,0	2-Generationen	10 222	57,9
Nicht Verwandte	863	4,9	3-Generationen und mehr	417	2,4

1 Zusammenfassende Übersicht

1.1 Strukturdaten 1987 aus dem Bereich der Haushalts- und Familienstatistik

Gegenstand der Nachweisung	1 000	%	Gegenstand der Nachweisung	1 000	%
<u>Rentner-Haushalte</u>			Nach Zahl der ledigen Kinder in der Familie		
(Privathaushalte, deren Bezugsperson Rentner u. dgl. ist)			insgesamt	10 482	
Nach Familienstand insgesamt	9 722		Ehepaare	8 618	100
Einpersonenhaushalte	4 908	100	1 Kind	4 057	47,1
Ledig	840	17,1	2 Kinder	3 296	38,2
Verheiratet zusammenlebend	x	x	3 Kinder	958	11,1
Verheiratet getrenntlebend	104	2,1	4 Kinder und mehr	307	3,6
Verwitwet	3 571	72,8	Alleinstehende Männer	292	100
Geschieden	394	8,0	1 Kind	207	70,7
Mehrpersonenhaushalte	4 814	100	2 Kinder und mehr	86	29,3
Ledig	172	3,6	Alleinstehende Frauen	1 571	100
Verheiratet zusammenlebend	3 796	78,9	1 Kind	1 116	71,0
Verheiratet getrenntlebend	49	1,0	2 Kinder	350	22,3
Verwitwet	639	13,3	3 Kinder	80	5,1
Geschieden	158	3,3	4 Kinder und mehr	25	1,6
Nach monatlichem Haushaltsnettoeinkommen (von ... bis unter ... DM)			mit deutscher Bezugsperson	9 546	
insgesamt	9 722	100	Ehepaare	7 779	100
unter 600	382	3,9	1 Kind	3 759	48,3
600 - 1 200	2 173	22,3	2 Kinder	2 982	38,3
1 200 - 1 800	2 377	24,4	3 Kinder	815	10,5
1 800 - 2 500	2 077	21,4	4 Kinder und mehr	224	2,9
2 500 - 3 000	669	6,9	Alleinstehende Männer	273	100
3 000 - 3 500	486	5,0	1 Kind	194	71,1
3 500 - 4 000	249	2,6	2 Kinder und mehr	79	28,9
4 000 - 5 000	279	2,9	Alleinstehende Frauen	1 495	100
5 000 und mehr	205	2,1	1 Kind	1 072	71,7
Selbständige Landwirte, mithelfende Familienangehörige, ohne Angabe	826	8,5	2 Kinder	327	21,9
			3 Kinder	74	4,9
			4 Kinder und mehr	23	1,5
			mit ausländischer Bezugsperson	935	
			Ehepaare	840	100
			1 Kind	298	35,5
			2 Kinder	314	37,5
			3 Kinder	144	17,1
			4 Kinder und mehr	83	9,9
			Alleinstehende Männer	20	100
			1 Kind	13	65,8
			2 Kinder und mehr	7	34,2
			Alleinstehende Frauen	76	100
			1 Kind	44	58,0
			2 Kinder und mehr	32	42,0
<u>Bevölkerung in Privathaushalten</u>			Nach Familienstand der Bezugsperson		
Nach Haushaltsgröße			ohne ledige Kinder in der Familie	12 757	100
insgesamt	61 456	100	Männer, verheiratet zusammenlebend	6 157	48,3
in Einpersonenhaushalten	9 354	15,2	verheiratet getrenntlebend	396	3,1
in Mehrpersonenhaushalten	52 102	84,8	verwitwet	663	5,2
mit 2 Personen	16 001	26,0	geschieden	729	5,7
mit 3 Personen	13 816	22,5	Frauen, verheiratet getrenntlebend	209	1,6
mit 4 Personen	13 828	22,5	verwitwet	3 857	30,2
mit 5 Personen und mehr	8 457	13,8	geschieden	747	5,9
Nach Altersgruppen (von ... bis unter ... Jahren)			mit ledigen Kindern in der Familie	10 482	100
insgesamt	61 456	100	Männer, ledig	25	0,2
unter 25	18 584	30,2	verheiratet zusammenlebend	8 618	82,2
25 - 35	9 259	15,1	verheiratet getrenntlebend	45	0,4
35 - 45	7 869	12,8	verwitwet	123	1,2
45 - 55	9 107	14,8	geschieden	99	0,9
55 - 65	7 267	11,8	Frauen, ledig	219	2,1
65 und mehr	9 369	15,2	verheiratet getrenntlebend	161	1,5
dar.: in Mehrpersonenhaushalten	52 102	100	verwitwet	637	6,1
unter 25	17 541	33,7	geschieden	555	5,3
25 - 35	7 655	14,7			
35 - 45	7 023	13,5			
45 - 55	8 200	15,7			
55 - 65	6 128	11,8			
65 und mehr	5 556	10,7			
Nach Familienstand					
insgesamt	61 456	100			
Ledig	23 415	38,1			
Verheiratet zusammenlebend	29 678	48,3			
Verheiratet getrenntlebend	897	1,5			
Verwitwet	5 314	8,6			
Geschieden	2 153	3,5			
<u>Familien</u>					
Nach Familienzusammensetzung			Nach Altersgruppen (von ... bis unter ... Jahren) der Bezugsperson		
insgesamt	23 239	100	ohne ledige Kinder in der Familie	12 757	
Ehepaare ohne Kinder	6 157	26,5	Verheiratet zusammenlebend	6 157	100
Ehepaare mit Kindern	8 618	37,1	unter 25	122	2,0
Alleinstehende Männer ohne Kinder	1 788	7,7	25 - 35	672	10,9
Alleinstehende Männer mit Kindern	292	1,3	35 - 45	439	7,1
Alleinstehende Frauen ohne Kinder	4 812	20,7	45 - 55	976	15,9
Alleinstehende Frauen mit Kindern	1 571	6,8	55 - 65	1 713	27,8
mit deutscher Bezugsperson	21 688	100	65 und mehr	2 235	36,3
Ehepaare ohne Kinder	5 889	27,2	Alleinstehende Männer	1 788	100
Ehepaare mit Kindern	7 779	35,9	unter 25	29	1,6
Alleinstehende Männer ohne Kinder	1 545	7,1	25 - 45	518	29,0
Alleinstehende Männer mit Kindern	273	1,3	45 - 65	614	34,4
Alleinstehende Frauen ohne Kinder	4 708	21,7	65 und mehr	627	35,0
Alleinstehende Frauen mit Kindern	1 495	6,9	Alleinstehende Frauen	4 812	100
mit ausländischer Bezugsperson	1 550	100	unter 25	36	0,7
Ehepaare ohne Kinder	268	17,3	25 - 45	321	6,7
Ehepaare mit Kindern	840	54,2	45 - 65	1 062	22,1
Alleinstehende Männer ohne Kinder	243	15,6	65 und mehr	3 394	70,5
Alleinstehende Männer mit Kindern	20	1,3			
Alleinstehende Frauen ohne Kinder	105	6,8			
Alleinstehende Frauen mit Kindern	76	4,9			

1 Zusammenfassende Übersicht

1.1 Strukturdaten 1987 aus dem Bereich der Haushalts- und Familienstatistik

Gegenstand der Nachweisung	1 000	%	Gegenstand der Nachweisung	1 000	%
noch: Nach Altersgruppen (von ... bis unter ... Jahren) der Bezugsperson			Frauen und Mütter (im Alter von 15 Jahren und mehr)		
mit ledigen Kindern in der Familie	10 482		Nach Zahl der ledigen Kinder in der Familie		
Verheiratet zusammenlebend	8 618	100	insgesamt	27 641	
unter 25	124	1,4	verheiratet zusammenlebend	14 803	100
25 - 35	1 689	19,6	ohne Kinder	6 182	41,8
35 - 45	2 566	29,8	mit Kindern	8 621	58,2
45 - 55	2 759	32,0	1 Kind	4 055	27,4
55 - 65	1 159	13,4	2 Kinder	3 296	22,3
65 und mehr	321	3,7	3 Kinder	961	6,5
Alleinstehende Männer	292	100	4 Kinder und mehr	309	2,1
unter 25	8	2,6	alleinstehend	12 839	100
25 - 45	90	30,9	ohne Kinder	11 264	87,7
45 - 65	149	50,9	mit Kindern	1 575	12,3
65 und mehr	46	15,7	1 Kind	1 119	8,7
Alleinstehende Frauen	1 571	100	2 Kinder	351	2,7
unter 25	81	5,1	3 Kinder	80	0,6
25 - 45	648	41,2	4 Kinder und mehr	25	0,2
45 - 65	567	36,1	dar.: geschieden	1 311	100
65 und mehr	276	17,6	ohne Kinder	756	57,6
Nach Beteiligung am Erwerbsleben und Stellung im Beruf der Bezugsperson insgesamt 1)	23 236		mit Kindern	556	42,4
ohne ledige Kinder in der Familie	12 755	100	1 Kind	357	27,2
Erwerbstätige	4 489	35,2	2 Kinder	155	11,8
Selbständige und mithelfende			3 Kinder	34	2,6
Familienangehörige	629	4,9	4 Kinder und mehr	10	0,8
Beamte	400	3,1	Nach Familienstand mit ledigen Kindern		
Angestellte	1 616	12,7	unter 18 Jahren	6 879	100
Arbeiter	1 844	14,5	ledig	186	2,7
Nichterwerbstätige	8 266	64,8	verheiratet zusammenlebend	6 056	88,0
mit ledigen Kindern in der Familie	10 481	100	verheiratet getrenntlebend	125	1,8
Erwerbstätige	8 480	80,9	verwitwet	131	1,9
Selbständige und mithelfende			geschieden	381	5,5
Familienangehörige	1 209	11,5	unter 15 Jahren	5 579	100
Beamte	913	8,7	ledig	174	3,1
Angestellte	2 876	27,4	verheiratet zusammenlebend	4 947	88,7
Arbeiter	3 482	33,2	verheiratet getrenntlebend	104	1,9
Nichterwerbstätige	2 001	19,1	verwitwet	73	1,3
Nach monatlichem Nettoeinkommen (von ... bis unter ... DM) der Bezugs- person insgesamt	23 239		geschieden	281	5,0
ohne ledige Kinder in der Familie	12 757	100	unter 6 Jahren	2 747	100
unter 600	472	3,7	ledig	123	4,5
600 - 1 200	2 546	20,0	verheiratet zusammenlebend	2 482	90,3
1 200 - 1 800	3 602	28,2	verheiratet getrenntlebend	50	1,8
1 800 - 2 500	3 280	25,7	verwitwet	13	0,5
2 500 - 3 000	730	5,7	geschieden	79	2,9
3 000 - 4 000	695	5,4	unter 3 Jahren	1 591	100
4 000 - 5 000	238	1,9	ledig	80	5,0
5 000 und mehr	255	2,0	verheiratet zusammenlebend	1 454	91,4
Selbständige Landwirte, mithelfende Familienangehörige, ohne Angabe	941	7,4	verheiratet getrenntlebend	23	1,4
mit ledigen Kindern in der Familie	10 482	100	verwitwet	5	0,3
unter 600	241	2,3	geschieden	29	1,8
600 - 1 200	897	8,6	Nach Beteiligung am Erwerbsleben und Stellung im Beruf	27 641	
1 200 - 1 800	1 661	15,8	Verheiratet zusammenlebend	14 803	
1 800 - 2 500	3 455	33,0	ohne ledige Kinder unter 18 Jahren in der Familie	8 747	100
2 500 - 3 000	1 088	10,4	Erwerbstätige	3 179	36,3
3 000 - 4 000	1 204	11,5	Selbständige und mithelfende		
4 000 - 5 000	543	5,2	Familienangehörige	454	5,2
5 000 und mehr	518	4,9	dar.: außerhalb der Land- u. Forstwirtschaft	261	3,0
Selbständige Landwirte, mithelfende Familienangehörige, ohne Angabe	876	8,4	Abhängige	2 725	31,2
mit 1 ledigen Kind in der Familie	5 380	100	dar.: außerhalb der Land- u. Forstwirtschaft	2 707	31,0
unter 600	151	2,8	Nichterwerbstätige	5 568	63,7
600 - 1 200	590	11,0	mit ledigen Kindern unter 18 Jahren in der Familie	6 056	100
1 200 - 1 800	1 019	18,9	Erwerbstätige	2 510	41,4
1 800 - 2 500	1 788	33,2	Selbständige und mithelfende		
2 500 - 3 000	488	9,1	Familienangehörige	420	6,9
3 000 - 4 000	532	9,9	dar.: außerhalb der Land- u. Forstwirtschaft	222	3,7
4 000 - 5 000	204	3,8	Abhängige	2 090	34,5
5 000 und mehr	194	3,6	dar.: außerhalb der Land- u. Forstwirtschaft	2 073	34,2
Selbständige Landwirte, mithelfende Familienangehörige, ohne Angabe	416	7,7	Nichterwerbstätige	3 546	58,6
mit 2 ledigen Kindern und mehr in der Familie	5 102	100	Alleinstehende	12 839	
unter 600	90	1,8	ohne ledige Kinder unter 18 Jahren in der Familie	12 016	100
600 - 1 200	307	6,0	Erwerbstätige	4 520	37,6
1 200 - 1 800	642	12,6	Selbständige und mithelfende		
1 800 - 2 500	1 667	32,7	Familienangehörige	234	1,9
2 500 - 3 000	600	11,8	dar.: außerhalb der Land- u. Forstwirtschaft	177	1,5
3 000 - 4 000	672	13,2	Abhängige	4 286	35,7
4 000 - 5 000	339	6,6	dar.: außerhalb der Land- u. Forstwirtschaft	4 238	35,3
5 000 und mehr	325	6,4	Nichterwerbstätige	7 496	62,4
Selbständige Landwirte, mithelfende Familienangehörige, ohne Angabe	460	9,0			

1) Aus aufbereitungstechnischen Gründen weichen die Angaben der Bezugsperson in Familien nach der Beteiligung am Erwerbsleben von den übrigen Zahlen zu Familien ab.

1 Zusammenfassende Übersicht

1.1 Strukturdaten 1987 aus dem Bereich der Haushalts- und Familienstatistik

Gegenstand der Nachweisung	1 000	%	Gegenstand der Nachweisung	1 000	%
noch:			mit 1 ledigen Kind in der Familie	2 315	100
Alleinstehende			unter 600	294	12,7
mit ledigen Kindern unter 18 Jahren in			600 - 1 200	760	32,8
der Familie	823	100	1 200 - 1 800	540	23,3
Erwerbstätige	469	57,0	1 800 - 2 500	334	14,4
Selbständige und mithelfende			2 500 - 3 000	55	2,4
Familienangehörige	36	4,4	3 000 - 4 000	55	2,4
dar.: außerhalb der Land- u.			4 000 - 5 000	12	0,5
Forstwirtschaft	32	3,8	5 000 und mehr	12	0,5
Abhängige	433	52,6	Selbständige Landwirte, mithelfende		
dar.: außerhalb der Land- u.			Familienangehörige, ohne Angabe	253	10,9
Forstwirtschaft	429	52,1	mit 2 ledigen Kindern und mehr in der		
Nichterwerbstätige	354	43,0	Familie	2 000	100
			unter 600	343	17,2
Nach normalerweise geleisteten Wochenar-			600 - 1 200	581	29,1
beitsstunden			1 200 - 1 800	354	17,7
insgesamt	10 678	100	1 800 - 2 500	215	10,7
bis 20 Stunden	1 886	17,7	2 500 - 3 000	40	2,0
21 - 39 Stunden	2 899	27,2	3 000 - 4 000	45	2,2
40 Stunden und mehr	5 893	55,2	4 000 - 5 000	13	0,7
			5 000 und mehr	13	0,7
Abhängige Erwerbstätige, außerhalb der			Selbständige Landwirte, mithelfende		
Land- und Forstwirtschaft	9 447	100	Familienangehörige, ohne Angabe	395	19,7
bis 20 Stunden	1 610	17,0			
21 - 39 Stunden	2 715	28,7	<u>Ledige Kinder und Jugendliche in Familien</u>		
40 Stunden und mehr	5 122	54,2	Nach Familienstand der Bezugsperson		
davon:			und Altersgruppen der ledigen Kinder	17 418	
verheiratet zusammenlebend	4 780		Ehepaare (verheiratet zusammenlebend) ...	14 845	100
ohne Kinder unter 18 Jahren	2 707	100	unter 3 Jahre	1 564	10,5
bis 20 Stunden	546	20,2	3 bis unter 6 Jahre	1 595	10,7
21 - 39 Stunden	934	34,5	6 bis unter 15 Jahre	4 609	31,0
40 Stunden und mehr	1 228	45,3	15 bis unter 18 Jahre	2 013	13,6
mit Kindern unter 18 Jahren	2 073	100	18 Jahre und mehr	5 064	34,1
bis 20 Stunden	789	38,1	Männer alleinstehend	400	100
21 - 39 Stunden	628	30,3	unter 3 Jahre	12	3,1
40 Stunden und mehr	657	31,7	3 bis unter 6 Jahre	17	4,3
alleinstehend	4 666		6 bis unter 15 Jahre	82	20,4
ohne Kinder unter 18 Jahren	4 238	100	15 bis unter 18 Jahre	61	15,2
bis 20 Stunden	188	4,4	18 Jahre und mehr	228	57,0
21 - 39 Stunden	1 009	23,8	Frauen alleinstehend	2 173	100
40 Stunden und mehr	3 040	71,7	unter 3 Jahre	139	6,4
mit Kindern unter 18 Jahren	429	100	3 bis unter 6 Jahre	160	7,3
bis 20 Stunden	87	20,3	6 bis unter 15 Jahre	530	24,4
21 - 39 Stunden	144	33,6	15 bis unter 18 Jahre	270	12,4
40 Stunden und mehr	198	46,1	18 Jahre und mehr	1 074	49,4
Nach monatlichem Nettoeinkommen			davon:		
(von ... bis unter ... DM) der erwerbs-			ledig	254	100
tätigen Frauen	10 678		unter 3 Jahre	80	31,6
ohne ledige Kinder in der Familie	6 362	100	3 bis unter 6 Jahre	54	21,3
unter 600	853	13,4	6 bis unter 15 Jahre	68	26,8
600 - 1 200	1 510	23,7	15 bis unter 18 Jahre	13	5,2
1 200 - 1 800	2 096	32,9	18 Jahre und mehr	38	15,1
1 800 - 2 500	1 023	16,1	verheiratet getrenntlebend	243	100
2 500 - 3 000	181	2,8	unter 3 Jahre	23	9,5
3 000 - 4 000	155	2,4	3 bis unter 6 Jahre	35	14,4
4 000 - 5 000	34	0,5	6 bis unter 15 Jahre	88	36,0
5 000 und mehr	34	0,5	15 bis unter 18 Jahre	33	13,5
Selbständige Landwirte, mithelfende			18 Jahre und mehr	65	26,5
Familienangehörige, ohne Angabe	476	7,5	verwitwet	862	100
mit ledigen Kindern in der Familie	4 315	100	unter 3 Jahre	6	0,7
unter 600	637	14,8	3 bis unter 6 Jahre	10	1,1
600 - 1 200	1 342	31,1	6 bis unter 15 Jahre	80	9,3
1 200 - 1 800	894	20,7	15 bis unter 18 Jahre	80	9,3
1 800 - 2 500	549	12,7	18 Jahre und mehr	686	79,6
2 500 - 3 000	95	2,2	geschieden	815	100
3 000 - 4 000	99	2,3	unter 3 Jahre	30	3,7
4 000 - 5 000	25	0,6	3 bis unter 6 Jahre	61	7,4
5 000 und mehr	26	0,6	6 bis unter 15 Jahre	295	36,2
Selbständige Landwirte, mithelfende			15 bis unter 18 Jahre	144	17,7
Familienangehörige, ohne Angabe	648	15,0	18 Jahre und mehr	285	35,0
			Nach Staatsangehörigkeit der		
			Bezugsperson		
			Ledige Kinder in der Familie		
			insgesamt	17 418	100
			mit deutscher Bezugsperson	15 783	90,6
			mit ausländischer Bezugsperson	1 635	9,4

2 Privathaushalte

2.1 Privathaushalte nach Haushaltsgröße, Ländern und Gemeindegrößenklassen

Jahr 1) Land Gemeinden mit ... bis unter ... Einwohnern	Ins- gesamt	Davon mit ... Person(en)					Haushalts- mitglieder	Personen je Haushalt
		1	2	3	4	5 und mehr		
		1 000						Anzahl
13. 9. 1950	16 650	3 229	4 209	3 833	2 692	2 687	49 850	2,99
6. 6. 1961	19 460	4 010	5 156	4 389	3 118	2 787	56 012	2,88
27. 5. 1970	21 991	5 527	5 959	4 314	3 351	2 839	60 176	2,74
März 1987	27 006	9 354	8 012	4 612	3 466	1 562	61 544	2,28
März 1987 nach Ländern								
Schleswig-Holstein	1 144	360	372	195	156	62	2 640	2,31
Hamburg	843	399	251	110	63	20	1 588	1,88
Niedersachsen	3 065	999	918	526	405	217	7 226	2,36
Bremen	327	136	108	45	28	11	655	2,00
Nordrhein-Westfalen	7 300	2 475	2 219	1 297	903	406	16 614	2,28
Hessen	2 399	768	730	434	344	123	5 561	2,32
Rheinland-Pfalz	1 531	454	461	292	227	98	3 675	2,40
Baden-Württemberg	3 999	1 362	1 102	680	585	271	9 403	2,35
Bayern	4 937	1 747	1 435	829	622	303	11 262	2,28
Saarland	442	136	130	92	63	21	1 038	2,35
Berlin (West)	1 020	518	287	115	70	30	1 882	1,85
März 1987 nach Gemeindegrößenklassen								
unter 5 000	3 265	748	929	643	595	351	8 840	2,71
5 000 - 10 000	2 624	681	763	515	442	223	6 738	2,57
10 000 - 20 000	3 578	1 017	1 058	695	558	249	8 797	2,46
20 000 - 50 000	6 202	1 699	1 822	1 211	999	472	15 535	2,50
50 000 - 100 000	4 395	1 378	1 345	819	596	257	10 291	2,34
100 000 - 200 000	2 828	1 012	862	474	342	138	6 263	2,22
200 000 - 500 000	7 223	2 389	2 207	1 293	939	395	16 555	2,29
500 000 und mehr	2 485	1 026	736	373	252	99	5 153	2,07
100 000 und mehr	2 468	1 023	739	370	246	91	5 087	2,06
500 000 und mehr	5 362	2 469	1 580	724	435	154	10 375	1,93
100 000 und mehr	10 316	4 518	3 055	1 466	933	344	20 614	2,00
Insgesamt ...	27 006	9 354	8 012	4 612	3 466	1 562	61 544	2,28

1) 1950, 1961 und 1970 Ergebnis der Volkszählung; 1987 Ergebnis des Mikrozensus. - 1950 Wohnbevölkerung, 1961 wohnberechtigte Bevölkerung, 1970 und 1987 Bevölkerung in Privathaushalten.

2.2 Privathaushalte im März 1987 nach Altersgruppen und Familienstand der Bezugsperson*)
1 000

Alter der Bezugsperson von ... bis unter ... Jahren	Ins- gesamt	Davon					Ein- personen- haushalte	Davon			
		ledig	ver- heiratet zusammen- lebend	ver- heiratet getrennt- lebend	ver- witwet	ge- schie- den		ledig	ver- heiratet getrennt- lebend	ver- witwet	ge- schie- den
mit männlicher Bezugsperson											
unter 25	855	623	215	13	/	/	490	477	11	/	/
25 - 45	7 215	1 509	5 172	200	19	316	1 516	1 132	162	8	215
45 - 65	7 628	394	6 512	197	185	341	814	308	157	101	247
65 und mehr	3 166	82	2 502	35	488	59	562	65	29	418	50
Zusammen ...	18 864	2 608	14 401	445	692	719	3 382	1 982	359	527	514
mit weiblicher Bezugsperson											
unter 25	711	649	22	22	/	17	553	536	9	/	8
25 - 45	1 794	887	170	168	81	487	933	697	63	17	156
45 - 65	2 014	396	115	106	930	466	1 233	330	61	577	265
65 und mehr	3 623	388	27	39	2 973	195	3 252	347	34	2 693	177
Zusammen ...	8 142	2 321	335	335	3 986	1 165	5 971	1 910	168	3 288	606
Insgesamt											
unter 25	1 566	1 272	237	35	/	21	1 043	1 012	20	/	10
25 - 45	9 009	2 396	5 342	368	101	802	2 450	1 829	225	25	371
45 - 65	9 642	790	6 627	303	1 115	807	2 046	638	219	678	511
65 und mehr	6 789	470	2 530	74	3 461	254	3 814	412	63	3 111	228
Insgesamt ...	27 006	4 928	14 736	780	4 678	1 884	9 354	3 892	527	3 815	1 120

*) Ergebnis des Mikrozensus. - Bevölkerung in Privathaushalten.

2 Privathaushalte

2.3 Privathaushalte im März 1987 nach Ländern und Familienstand der Bezugsperson*)

1 000

Land	Insgesamt	Verheiratet zusammen- lebend	Allein- stehend	Davon			
				ledig	ver- heiratet getrennt- lebend	ver- witwet	ge- schie- den
Männer							
Schleswig-Holstein ..	797	615	183	111	11	28	33
Hamburg	525	334	191	118	18	22	34
Niedersachsen	2 177	1 684	493	291	36	92	75
Bremen	218	148	69	37	6	12	14
Nordrhein-Westfalen .	5 071	3 965	1 106	625	109	190	181
Hessen	1 714	1 340	374	217	38	58	60
Rheinland-Pfalz	1 113	906	207	111	19	41	36
Baden-Württemberg ...	2 882	2 208	674	387	91	105	92
Bayern	3 429	2 589	840	508	85	111	135
Saarland	325	264	62	35	/	13	9
Berlin (West)	613	348	265	168	27	21	50
Bundesgebiet ...	18 864	14 401	4 463	2 608	445	692	719
Frauen							
Schleswig-Holstein ..	347	31	316	88	14	163	51
Hamburg	317	12	306	107	16	122	61
Niedersachsen	887	30	857	223	35	482	118
Bremen	110	6	103	32	/	50	17
Nordrhein-Westfalen .	2 229	118	2 111	591	87	1 126	307
Hessen	685	33	652	183	35	333	102
Rheinland-Pfalz	418	15	403	100	16	238	49
Baden-Württemberg ...	1 117	20	1 097	346	47	557	148
Bayern	1 508	44	1 465	489	58	695	222
Saarland	117	/	115	27	/	70	14
Berlin (West)	407	25	382	136	19	152	75
Bundesgebiet ...	8 142	335	7 807	2 321	335	3 986	1 165
Insgesamt							
Schleswig-Holstein ..	1 144	646	499	199	25	191	83
Hamburg	843	346	497	225	33	144	95
Niedersachsen	3 065	1 715	1 350	514	70	573	193
Bremen	327	154	173	69	10	62	32
Nordrhein-Westfalen .	7 300	4 083	3 217	1 216	196	1 316	489
Hessen	2 399	1 372	1 026	399	73	391	163
Rheinland-Pfalz	1 531	921	610	211	35	278	85
Baden-Württemberg ...	3 999	2 228	1 771	732	138	661	239
Bayern	4 937	2 633	2 304	997	144	806	358
Saarland	442	266	177	62	9	83	23
Berlin (West)	1 020	373	647	304	45	173	125
Bundesgebiet ...	27 006	14 736	12 270	4 928	780	4 678	1 884

*) Ergebnis des Mikrozensus. - Bevölkerung in Privathaushalten.

2 Privathaushalte

2.4 Privathaushalte im März 1987 nach Haushaltsgröße, Altersgruppen der Bezugsperson und Ländern^{*)}

1 000

Land	Ins- gesamt	Alter von ... bis unter ... Jahren						70 und mehr
		unter 20	20 - 30	30 - 40	40 - 50	50 - 60	60 - 70	
Einpersonenhaushalte								
Schleswig-Holstein	360	/	73	34	31	35	59	123
Hamburg	399	/	87	54	49	40	54	111
Niedersachsen	999	9	205	97	74	87	164	364
Bremen	136	/	23	18	15	9	23	46
Nordrhein-Westfalen	2 475	24	491	266	218	239	416	821
Hessen	768	7	149	94	74	69	123	252
Rheinland-Pfalz	454	/	75	44	34	42	78	177
Baden-Württemberg	1 362	23	298	149	132	135	197	430
Bayern	1 747	22	385	212	178	169	282	500
Saarland	136	/	27	15	9	13	25	47
Berlin (West)	518	/	128	78	64	48	59	137
Bundesgebiet ...	9 354	104	1 940	1 061	878	886	1 479	3 007
Mehrpersonenhaushalte								
Schleswig-Holstein	784	/	74	145	197	170	103	92
Hamburg	444	/	39	80	113	91	62	57
Niedersachsen	2 066	/	200	365	453	452	328	266
Bremen	191	/	18	34	43	39	29	27
Nordrhein-Westfalen	4 825	6	492	936	1 088	1 108	686	509
Hessen	1 630	/	164	343	401	334	226	163
Rheinland-Pfalz	1 078	/	109	221	242	229	156	120
Baden-Württemberg	2 637	/	265	541	615	577	352	284
Bayern	3 190	/	377	677	700	641	454	336
Saarland	306	/	33	68	67	63	46	30
Berlin (West)	501	/	57	106	139	91	53	54
Bundesgebiet ...	17 653	24	1 829	3 515	4 056	3 796	2 494	1 938
Insgesamt								
Schleswig-Holstein	1 144	6	147	180	229	205	163	215
Hamburg	843	6	127	135	161	131	116	167
Niedersachsen	3 065	11	405	462	527	539	491	629
Bremen	327	/	42	52	58	48	52	74
Nordrhein-Westfalen	7 300	29	984	1 202	1 306	1 347	1 102	1 330
Hessen	2 399	9	312	437	475	402	349	415
Rheinland-Pfalz	1 531	/	185	265	276	271	234	297
Baden-Württemberg	3 999	26	563	690	747	711	548	714
Bayern	4 937	27	762	889	878	810	736	836
Saarland	442	/	60	83	75	76	70	76
Berlin (West)	1 020	5	185	184	203	140	112	191
Bundesgebiet ...	27 006	128	3 769	4 576	4 934	4 681	3 973	4 945

*) Ergebnis des Mikrozensus. - Bevölkerung in Privathaushalten.

2 Privathaushalte

2.5 Privathaushalte im März 1987 nach Ländern und Zahl der Kinder^{*)}

1 000

Land	Ins- gesamt	Ohne Kinder	Mit ... Kindern					
			zusammen	1	2	3	4	5 und mehr
Männer								
Schleswig-Holstein	797	428	369	176	143	41	7	/
Hamburg	525	353	172	95	59	14	/	/
Niedersachsen	2 177	1 132	1 045	484	398	120	30	13
Bremen	218	143	75	39	27	7	/	/
Nordrhein-Westfalen	5 071	2 669	2 402	1 192	861	257	63	29
Hessen	1 714	888	826	402	328	78	13	6
Rheinland-Pfalz	1 113	548	565	268	219	64	11	/
Baden-Württemberg	2 882	1 442	1 440	636	567	180	41	16
Bayern	3 429	1 809	1 620	770	609	179	44	19
Saarland	325	160	165	87	60	14	/	/
Berlin (West)	613	430	183	95	63	17	5	/
Bundesgebiet ...	18 864	10 003	8 861	4 246	3 333	969	220	93
Frauen								
Schleswig-Holstein	347	266	81	53	19	6	/	/
Hamburg	317	266	51	34	14	/	/	-
Niedersachsen	887	706	182	118	44	16	/	/
Bremen	110	90	19	13	5	/	/	/
Nordrhein-Westfalen	2 229	1 787	442	293	113	27	7	/
Hessen	685	548	137	93	35	7	/	/
Rheinland-Pfalz	418	332	86	58	22	/	/	/
Baden-Württemberg	1 117	900	218	145	53	16	/	/
Bayern	1 508	1 210	299	205	74	13	/	/
Saarland	117	93	24	16	6	/	/	/
Berlin (West)	407	334	73	52	17	/	/	/
Bundesgebiet ...	8 142	6 531	1 611	1 079	403	97	24	7
Insgesamt								
Schleswig-Holstein	1 144	694	450	229	162	47	9	/
Hamburg	843	620	223	130	73	16	/	/
Niedersachsen	3 065	1 838	1 226	602	443	135	33	14
Bremen	327	233	94	52	32	7	/	/
Nordrhein-Westfalen	7 300	4 457	2 843	1 485	974	284	70	30
Hessen	2 399	1 436	963	495	362	85	15	7
Rheinland-Pfalz	1 531	881	651	327	240	68	12	/
Baden-Württemberg	3 999	2 341	1 658	781	620	196	44	17
Bayern	4 937	3 019	1 918	975	683	192	48	20
Saarland	442	253	189	103	66	16	/	/
Berlin (West)	1 020	764	256	147	80	20	5	/
Bundesgebiet ...	27 006	16 534	10 472	5 325	3 736	1 066	244	100

*) Ergebnis des Mikrozensus. - Bevölkerung in Privathaushalten.

2 Privathaushalte

2.6 Privathaushalte und Haushaltsmitglieder im März 1987 nach Ländern und Haushaltsgröße, jeweils insgesamt und mit ausländischer Bezugsperson *)

Land Bezugsperson Haushaltsmitglied	Privathaushalte bzw. Haushaltsmitglieder								Privathaushalte bzw. Haushaltsmitglieder mit ausländischer Bezugsperson								
	insgesamt	Einpersonenhaushalte	Mehrpersonenhaushalte					Personen je Haushalt	zusammen	Einpersonenhaushalte	Mehrpersonenhaushalte					Personen je Haushalt	
			zusammen	davon mit ... Personen							zusammen	davon mit ... Personen					
				2	3	4	5 und mehr					2	3	4	5 und mehr		
1 000								Anzahl	1 000								Anzahl
Privathaushalte																	
Schleswig-Holstein	1 144	360	784	372	195	156	62	2,31	36	9	26	9	5	7	/	2,77	
Hamburg	843	399	444	251	110	63	20	1,88	69	24	45	15	14	10	7	2,48	
Niedersachsen ...	3 065	999	2 066	918	526	405	217	2,36	114	31	83	23	23	21	16	2,82	
Bremen	327	136	191	108	45	28	11	2,00	17	6	12	/	/	/	/	2,70	
Nordrhein-Westfalen	7 300	2 475	4 825	2 219	1 297	903	406	2,28	470	110	360	93	91	96	82	3,01	
Hessen	2 399	768	1 630	730	434	344	123	2,32	198	55	142	43	39	38	23	2,71	
Rheinland-Pfalz .	1 531	454	1 078	461	292	227	98	2,40	72	19	52	14	12	14	13	2,89	
Baden-Württemberg	3 999	1 362	2 637	1 102	680	585	271	2,35	350	114	236	60	62	66	48	2,71	
Bayern	4 937	1 747	3 190	1 435	829	622	303	2,28	306	107	199	62	52	49	36	2,57	
Saarland	442	136	306	130	92	63	21	2,35	21	6	15	/	/	/	/	2,86	
Berlin (West) ...	1 020	518	501	287	115	70	30	1,85	114	50	64	18	15	16	16	2,50	
Bundesgebiet ...	27 006	9 354	17 652	8 012	4 612	3 466	1 562	2,28	1 765	530	1 235	344	319	321	250	2,76	
davon Bezugs- person:																	
Männer	18 864	3 382	15 482	6 599	4 109	3 287	1 487	2,66	1 509	377	1 132	291	290	307	244	2,94	
Frauen	8 142	5 971	2 171	1 413	504	179	75	1,40	256	153	103	53	29	14	6	1,71	
Haushaltsmitglieder																	
Schleswig-Holstein	2 640	360	2 280	743	584	623	330	2,31	99	9	90	18	16	29	27	2,77	
Hamburg	1 588	399	1 189	502	329	252	106	1,88	171	24	147	29	41	39	38	2,48	
Niedersachsen ...	7 226	999	6 227	1 836	1 577	1 620	1 195	2,36	320	31	289	45	68	85	91	2,82	
Bremen	655	136	519	216	134	110	59	2,00	47	6	41	9	7	9	16	2,70	
Nordrhein-Westfalen	16 614	2 475	14 140	4 438	3 890	3 612	2 199	2,28	1 416	110	1 306	185	272	382	466	3,01	
Hessen	5 561	768	4 793	1 460	1 301	1 376	656	2,32	535	55	480	86	116	151	127	2,71	
Rheinland-Pfalz .	3 675	454	3 222	922	875	910	515	2,40	207	19	187	29	36	54	69	2,89	
Baden-Württemberg	9 403	1 362	8 041	2 203	2 039	2 340	1 459	2,35	946	114	832	121	185	263	263	2,71	
Bayern	11 262	1 747	9 515	2 871	2 488	2 488	1 668	2,28	786	107	680	124	157	196	203	2,57	
Saarland	1 038	136	902	260	276	254	114	2,35	60	6	54	7	14	14	19	2,86	
Berlin (West) ...	1 882	518	1 364	574	345	280	165	1,85	285	50	235	35	45	63	92	2,50	
Bundesgebiet ...	61 544	9 354	52 190	16 024	13 837	13 864	8 466	2,28	4 870	530	4 340	688	957	1 285	1 410	2,76	
davon Haushalts- mitglieder:																	
in Haushalten mit männlicher Bezugsperson	50 114	3 382	46 732	13 198	12 326	13 149	8 058	2,66	4 434	377	4 056	581	870	1 228	1 377	2,94	
in Haushalten mit weiblicher Bezugsperson	11 430	5 971	5 459	2 826	1 511	715	407	1,40	437	153	284	107	87	57	33	1,71	

*) Ergebnis des Mikrozensus. - Bevölkerung in Privathaushalten.

2 Privathaushalte

2.7 Privathaushalte im März 1987 nach Gemeindegrößenklassen, Haushaltsgröße und Ländern *)

Gemeinden von ... bis unter ... Einwohnern	Ins- gesamt	Davon mit ... Person(en)					Haushalts- mitglieder	Personen je Haushalt Anzahl
		1	2	3	4	5 und mehr		
		1 000						
Schleswig-Holstein								
unter 5 000 ..	309	65	100	60	57	27	819	2,65
5 000 - 10 000 ..	149	42	52	24	22	8	349	2,35
10 000 - 20 000 ..	147	45	47	26	22	7	341	2,33
20 000 - 50 000 ..	165	57	56	30	16	6	355	2,15
50 000 - 100 000 ..	123	45	37	18	15	7	273	2,22
100 000 - 200 000 ..	183	78	57	24	18	6	366	2,00
200 000 - 500 000 ..	69	29	23	12	/	/	137	1,97
500 000 und mehr	-	-	-	-	-	-	-	-
Zusammen ...	1 144	360	372	195	156	62	2 640	2,31
Hamburg								
500 000 und mehr	843	399	251	110	63	20	1 588	1,88
Zusammen ...	843	399	251	110	63	20	1 588	1,88
Niedersachsen								
unter 5 000 ..	431	92	124	84	75	56	1 209	2,80
5 000 - 10 000 ..	344	82	102	69	58	33	906	2,64
10 000 - 20 000 ..	553	149	168	104	83	49	1 403	2,54
20 000 - 50 000 ..	656	209	204	114	87	43	1 537	2,34
50 000 - 100 000 ..	265	97	87	44	27	11	566	2,14
100 000 - 200 000 ..	392	173	111	55	37	15	788	2,01
200 000 - 500 000 ..	118	56	32	15	11	/	232	1,96
500 000 und mehr	306	143	90	40	26	7	585	1,91
Zusammen ...	3 065	999	918	526	405	217	7 226	2,36
Bremen								
100 000 - 200 000 ..	69	28	25	8	5	/	135	1,98
200 000 - 500 000 ..	-	-	-	-	-	-	-	-
500 000 und mehr	259	108	83	37	22	9	520	2,01
Zusammen ...	327	136	108	45	28	11	655	2,00
Nordrhein-Westfalen								
unter 5 000 ..	16	5	6	/	/	/	40	2,44
5 000 - 10 000 ..	228	52	62	48	39	26	618	2,72
10 000 - 20 000 ..	632	154	176	133	107	63	1 672	2,64
20 000 - 50 000 ..	1 475	390	459	298	223	105	3 658	2,48
50 000 - 100 000 ..	1 129	356	343	212	154	65	2 642	2,34
100 000 - 200 000 ..	781	262	247	141	92	40	1 761	2,25
200 000 - 500 000 ..	1 442	585	441	214	149	54	2 995	2,08
500 000 und mehr	1 597	671	486	249	137	53	3 229	2,02
Zusammen ...	7 300	2 475	2 219	1 297	903	406	16 614	2,28
Hessen								
unter 5 000 ..	170	37	53	34	33	13	447	2,64
5 000 - 10 000 ..	380	91	119	77	65	28	969	2,55
10 000 - 20 000 ..	528	140	154	108	95	32	1 319	2,50
20 000 - 50 000 ..	416	130	128	82	58	18	958	2,30
50 000 - 100 000 ..	224	86	67	35	26	11	486	2,16
100 000 - 200 000 ..	244	98	76	36	26	8	504	2,07
200 000 - 500 000 ..	133	48	40	21	16	7	297	2,23
500 000 und mehr	305	139	93	42	25	6	582	1,91
Zusammen ...	2 399	768	730	434	344	123	5 561	2,32

*) Ergebnis des Mikrozensus. - Bevölkerung in Privathaushalten.

2 Privathaushalte

2.7 Privathaushalte im März 1987 nach Gemeindegrößenklassen, Haushaltsgröße und Ländern *)

Gemeinden von ... bis unter ... Einwohnern	Ins- gesamt	Davon mit ... Person(en)					Haushalts- mitglieder	Personen Je Haushalt Anzahl
		1	2	3	4	5 und mehr		
Rheinland-Pfalz								
unter 5 000 ..	660	156	196	138	116	54	1 710	2,59
5 000 - 10 000 ..	208	59	64	39	33	13	503	2,42
10 000 - 20 000 ..	131	40	38	26	19	8	312	2,37
20 000 - 50 000 ..	179	62	52	35	22	8	399	2,23
50 000 - 100 000 ..	162	57	56	26	16	6	346	2,13
100 000 - 200 000 ..	191	78	55	27	21	10	406	2,12
200 000 - 500 000 ..	-	-	-	-	-	-	-	-
500 000 und mehr	-	-	-	-	-	-	-	-
Zusammen ...	1 531	454	461	292	227	98	3 675	2,40
Baden-Württemberg								
unter 5 000 ..	666	167	175	128	124	71	1 784	2,68
5 000 - 10 000 ..	628	173	163	123	114	55	1 621	2,58
10 000 - 20 000 ..	638	188	186	115	105	44	1 562	2,45
20 000 - 50 000 ..	726	251	203	123	101	47	1 683	2,32
50 000 - 100 000 ..	405	158	114	60	50	23	890	2,20
100 000 - 200 000 ..	307	149	81	39	27	12	597	1,94
200 000 - 500 000 ..	317	135	92	50	32	9	644	2,03
500 000 und mehr	312	141	88	42	32	10	623	2,00
Zusammen ...	3 999	1 362	1 102	680	585	271	9 403	2,35
Bayern								
unter 5 000 ..	1 013	226	275	197	187	128	2 831	2,79
5 000 - 10 000 ..	649	171	188	126	104	60	1 671	2,58
10 000 - 20 000 ..	809	269	247	152	101	40	1 838	2,27
20 000 - 50 000 ..	605	222	194	100	67	22	1 297	2,14
50 000 - 100 000 ..	520	213	159	80	53	15	1 062	2,04
100 000 - 200 000 ..	230	124	57	27	18	/	414	1,80
200 000 - 500 000 ..	389	172	111	58	33	15	783	2,01
500 000 und mehr	722	350	203	90	60	19	1 366	1,89
Zusammen ...	4 937	1 747	1 435	829	622	303	11 262	2,28
Saarland								
unter 5 000 ..	-	-	-	-	-	-	-	-
5 000 - 10 000 ..	40	10	11	9	7	/	101	2,53
10 000 - 20 000 ..	140	34	43	31	26	6	351	2,51
20 000 - 50 000 ..	174	56	49	37	21	10	405	2,33
50 000 - 100 000 ..	-	-	-	-	-	-	-	-
100 000 - 200 000 ..	89	36	27	15	9	/	181	2,04
200 000 - 500 000 ..	-	-	-	-	-	-	-	-
500 000 und mehr	-	-	-	-	-	-	-	-
Zusammen ...	442	136	130	92	63	21	1 038	2,35
Berlin (West)								
500 000 und mehr	1 020	518	287	115	70	30	1 882	1,85
Zusammen ...	1 020	518	287	115	70	30	1 882	1,85
Bundesgebiet								
unter 5 000 ..	3 265	748	929	643	595	351	8 840	2,71
5 000 - 10 000 ..	2 624	681	763	515	442	223	6 738	2,57
10 000 - 20 000 ..	3 578	1 017	1 058	695	558	249	8 797	2,46
20 000 - 50 000 ..	4 395	1 378	1 345	819	596	257	10 291	2,34
50 000 - 100 000 ..	2 828	1 012	862	474	342	138	6 263	2,22
100 000 - 200 000 ..	2 485	1 026	736	373	252	99	5 153	2,07
200 000 - 500 000 ..	2 468	1 023	739	370	246	91	5 087	2,06
500 000 und mehr	5 362	2 469	1 580	724	435	154	10 375	1,93
Insgesamt ...	27 006	9 354	8 012	4 612	3 466	1 562	61 544	2,28

*) Ergebnis des Mikrozensus - Bevölkerung in Privathaushalten.

2 Privathaushalte

2.3 Privathaushalte im März 1987 nach Zahl der ledigen Kinder im Haushalt, Haushaltsgröße und Ländern *)

2.8.1 Insgesamt nach Regierungsbezirken

Zahl der Kinder im Haushalt	Insgesamt	Davon mit ... Person(en) im Haushalt						Durchschnittliche Haushaltsgröße Anzahl
		1	2	3	4	5 und mehr		
						Haushalte	Personen	
1 000								
01 Schleswig-Holstein								
Ohne Kinder	694	360	325	8	/	/	/	1,50
Mit Kindern								
1 Kind	229	x	47	175	7	/	/	2,84
2 Kinder	162	x	x	12	144	7	35	3,97
3 Kinder	47	x	x	x	/	43	216	4,97
4 Kinder und mehr	12	x	x	x	x	12	75	6,37
Zusammen ...	450	x	47	187	155	62	329	3,56
Haushalte	1 144	360	372	195	156	62	330	2,31
Kinder	745	x	47	199	306	193	x	x
02 Hamburg								
Ohne Kinder	620	399	216	/	/	/	/	1,37
Mit Kindern								
1 Kind	130	x	36	92	/	/	/	2,74
2 Kinder	73	x	x	12	60	/	6	3,85
3 Kinder	16	x	x	x	/	15	73	4,91
4 Kinder und mehr	/	x	x	x	x	/	26	6,24
Zusammen ...	223	x	36	105	63	20	105	3,33
Haushalte	843	399	251	110	63	20	106	1,88
Kinder	342	x	36	117	126	64	x	x
03 Niedersachsen								
Ohne Kinder	1 838	999	801	33	/	/	/	1,48
Mit Kindern								
1 Kind	602	x	117	451	28	6	34	2,88
2 Kinder	443	x	x	41	362	39	206	4,02
3 Kinder	135	x	x	x	11	124	643	5,08
4 Kinder und mehr	47	x	x	x	x	47	309	6,60
Zusammen ...	1 226	x	117	492	401	217	1 191	3,67
Haushalte	3 065	999	918	526	405	217	1 195	2,36
Kinder	2 101	x	117	533	785	666	x	x
davon:								
03 1 Reg.-Bez. Braunschweig								
Ohne Kinder	468	269	193	6	/	-	-	1,44
Mit Kindern								
1 Kind	136	x	23	107	5	/	7	2,89
2 Kinder	95	x	x	8	81	6	30	3,99
3 Kinder	25	x	x	x	/	24	120	4,99
4 Kinder und mehr	6	x	x	x	x	6	41	6,34
Zusammen ...	263	x	23	115	88	37	198	3,57
Haushalte	731	269	216	122	88	37	198	2,21
Kinder	431	x	23	123	173	113	x	x
03 2 Reg.-Bez. Hannover								
Ohne Kinder	588	339	240	7	/	/	/	1,45
Mit Kindern								
1 Kind	178	x	39	131	6	/	9	2,84
2 Kinder	115	x	x	11	96	8	43	3,99
3 Kinder	28	x	x	x	/	24	123	4,98
4 Kinder und mehr	9	x	x	x	x	9	60	6,40
Zusammen ...	330	x	39	142	106	43	235	3,52
Haushalte	918	339	279	149	108	44	237	2,19
Kinder	533	x	39	153	210	131	x	x
03 3 Reg.-Bez. Lüneburg								
Ohne Kinder	341	164	165	11	/	-	-	1,56
Mit Kindern								
1 Kind	125	x	23	94	7	/	10	2,91
2 Kinder	95	x	x	8	75	11	59	4,06
3 Kinder	28	x	x	x	/	26	135	5,14
4 Kinder und mehr	8	x	x	x	x	8	56	6,70
Zusammen ...	256	x	23	102	85	47	260	3,70
Haushalte	597	164	187	113	86	47	260	2,48
Kinder	435	x	23	110	164	138	x	x
03 4 Reg.-Bez. Weser-Ems								
Ohne Kinder	441	228	204	8	/	/	/	1,51
Mit Kindern								
1 Kind	163	x	32	120	9	/	8	2,88
2 Kinder	137	x	x	14	109	14	74	4,03
3 Kinder	54	x	x	x	/	51	265	5,14
4 Kinder und mehr	23	x	x	x	x	23	153	6,73
Zusammen ...	377	x	32	134	122	89	499	3,86
Haushalte	818	228	236	142	123	89	500	2,59
Kinder	702	x	32	148	238	284	x	x
04 Bremen								
Ohne Kinder	233	136	95	/	/	-	-	1,43
Mit Kindern								
1 Kind	52	x	13	38	/	-	-	2,77
2 Kinder	32	x	x	/	26	/	8	3,90
3 Kinder	7	x	x	x	/	7	34	4,97
4 Kinder und mehr	/	x	x	x	x	/	18	6,48
Zusammen ...	94	x	13	43	27	11	59	3,43
Haushalte	327	136	108	45	28	11	59	2,00
Kinder	151	x	13	48	54	36	x	x

*) Ergebnis des Mikrozensus. - Bevölkerung in Privathaushalten.

2 Privathaushalte

2.8 Privathaushalte im März 1987 nach Zahl der ledigen Kinder im Haushalt, Haushaltsgröße und Ländern *)

2.8.1 Insgesamt nach Regierungsbezirken

Zahl der Kinder im Haushalt	Insgesamt	Davon mit ... Person(en) im Haushalt						Durchschnittliche Haushaltsgröße Anzahl	
							5 und mehr		
		1	2	3	4	Haushalte	Personen		
1 000									
<u>05 Nordrhein-Westfalen</u>									
Ohne Kinder	4 457	2 475	1 924	51	5	/	/	1,46	
Mit Kindern									
1 Kind	1 485	x	295	1 147	37	7	37	2,84	
2 Kinder	974	x	x	99	839	36	184	3,94	
3 Kinder	284	x	x	x	22	262	1 325	4,97	
4 Kinder und mehr	101	x	x	x	x	101	649	6,46	
Zusammen ...	2 843	x	295	1 245	898	405	2 194	3,56	
Haushalte	7 300	2 475	2 219	1 297	903	406	2 199	2,28	
Kinder	4 732	x	295	1 344	1 782	1 312	x	x	
davon:									
05 1 Reg.-Bez. Düsseldorf									
Ohne Kinder	1 444	804	625	14	/	/	/	1,45	
Mit Kindern									
1 Kind	460	x	91	357	10	/	9	2,83	
2 Kinder	272	x	x	28	236	7	38	3,93	
3 Kinder	71	x	x	x	7	64	320	4,93	
4 Kinder und mehr	24	x	x	x	x	24	160	6,57	
Zusammen ...	826	x	91	385	253	97	527	3,48	
Haushalte	2 270	804	716	400	254	97	528	2,19	
Kinder	1 327	x	91	414	503	319	x	x	
05 3 Reg.-Bez. Köln									
Ohne Kinder	1 084	613	456	12	/	/	/	1,45	
Mit Kindern									
1 Kind	348	x	68	270	9	/	10	2,84	
2 Kinder	230	x	x	24	201	6	28	3,93	
3 Kinder	64	x	x	x	5	59	295	4,95	
4 Kinder und mehr	22	x	x	x	x	22	142	6,40	
Zusammen ...	665	x	68	293	216	88	474	3,54	
Haushalte	1 748	613	525	305	218	88	476	2,24	
Kinder	1 099	x	68	317	428	286	x	x	
05 5 Reg.-Bez. Münster									
Ohne Kinder	570	313	248	8	/	/	/	1,47	
Mit Kindern									
1 Kind	196	x	39	150	6	/	9	2,85	
2 Kinder	150	x	x	15	127	8	40	3,96	
3 Kinder	60	x	x	x	/	56	285	5,02	
4 Kinder und mehr	20	x	x	x	x	20	129	6,46	
Zusammen ...	425	x	39	165	136	86	463	3,71	
Haushalte	996	313	287	173	137	86	465	2,43	
Kinder	762	x	39	179	270	273	x	x	
05 7 Reg.-Bez. Detmold									
Ohne Kinder	438	244	187	7	/	/	/	1,46	
Mit Kindern									
1 Kind	156	x	31	120	/	/	/	2,84	
2 Kinder	113	x	x	12	95	6	32	3,96	
3 Kinder	32	x	x	x	/	29	147	4,96	
4 Kinder und mehr	13	x	x	x	x	13	80	6,41	
Zusammen ...	313	x	31	132	102	49	263	3,60	
Haushalte	751	244	218	139	102	49	264	2,35	
Kinder	532	x	31	144	201	155	x	x	
05 9 Reg.-Bez. Arnsberg									
Ohne Kinder	920	501	408	10	/	-	-	1,47	
Mit Kindern									
1 Kind	326	x	66	251	8	/	/	2,83	
2 Kinder	209	x	x	20	181	9	45	3,95	
3 Kinder	58	x	x	x	/	55	278	5,02	
4 Kinder und mehr	22	x	x	x	x	22	138	6,40	
Zusammen ...	614	x	66	271	192	86	466	3,54	
Haushalte	1 535	501	474	281	193	86	466	2,30	
Kinder	1 014	x	66	290	379	278	x	x	
06 Hessen									
Ohne Kinder	1 436	768	638	26	/	/	/	1,49	
Mit Kindern									
1 Kind	495	x	92	380	19	/	20	2,87	
2 Kinder	362	x	x	27	317	18	93	3,99	
3 Kinder	85	x	x	x	/	80	405	5,01	
4 Kinder und mehr	21	x	x	x	x	21	135	6,42	
Zusammen ...	963	x	92	408	341	122	653	3,55	
Haushalte	2 399	768	730	434	344	123	656	2,32	
Kinder	1 566	x	92	435	668	372	x	x	
davon:									
06 4 Reg.-P.z. Darmstadt									
Ohne Kinder	945	520	408	16	/	/	/	1,47	
Mit Kindern									
1 Kind	311	x	60	240	9	/	9	2,85	
2 Kinder	214	x	x	19	188	8	41	3,96	
3 Kinder	46	x	x	x	/	44	220	4,99	
4 Kinder und mehr	13	x	x	x	x	13	80	6,40	
Zusammen ...	583	x	60	259	199	66	350	3,50	
Haushalte	1 528	520	467	275	201	66	351	2,25	
Kinder	932	x	60	277	393	202	x	x	

*) Ergebnis des Mikrozensus. - Bevölkerung in Privathaushalten.

2 Privathaushalte

2.8 Privathaushalte im März 1987 nach Zahl der ledigen Kinder im Haushalt, Haushaltsgröße und Ländern*)

2.8.1 Insgesamt nach Regierungsbezirken

Zahl der Kinder im Haushalt	Insgesamt	Davon mit ... Person(en) im Haushalt						Durchschnittliche Haushaltsgröße
		1	2	3	4	5 und mehr		
						Haushalte	Personen	
1 000								
noch: Hessen								
06 5 Reg.-Bez. Gießen								
Ohne Kinder	225	116	102	5	/	/	/	1,52
Mit Kindern								
1 Kind	85	x	16	63	/	/	6	2,90
2 Kinder	68	x	x	/	58	5	29	4,05
3 Kinder	17	x	x	x	/	17	84	5,05
4 Kinder und mehr	/	x	x	x	x	/	27	6,59
Zusammen	174	x	16	67	64	27	146	3,64
Haushalte	399	116	118	72	65	27	146	2,44
Kinder	290	x	16	71	123	80	x	x
06 6 Reg.-Bez. Kassel								
Ohne Kinder	266	133	128	/	/	/	/	1,53
Mit Kindern								
1 Kind	99	x	16	77	5	/	/	2,90
2 Kinder	81	x	x	5	71	/	24	4,01
3 Kinder	21	x	x	x	/	20	101	5,00
4 Kinder und mehr	/	x	x	x	x	/	28	6,34
Zusammen	206	x	16	82	78	30	157	3,63
Haushalte	472	133	144	87	78	30	159	2,44
Kinder	344	x	16	87	152	89	x	x
07 Rheinland-Pfalz								
Ohne Kinder	881	454	403	20	/	/	/	1,52
Mit Kindern								
1 Kind	327	x	58	252	15	/	12	2,88
2 Kinder	240	x	x	19	207	15	74	3,99
3 Kinder	68	x	x	x	/	65	329	5,03
4 Kinder und mehr	16	x	x	x	x	16	99	6,28
Zusammen	651	x	58	271	224	97	514	3,60
Haushalte	1 531	454	461	292	227	98	515	2,40
Kinder	1 079	x	58	291	438	293	x	x
07 1 Reg.-Bez. Koblenz								
Ohne Kinder	323	163	150	8	/	/	/	1,53
Mit Kindern								
1 Kind	121	x	21	94	6	/	/	2,89
2 Kinder	89	x	x	7	77	/	24	3,98
3 Kinder	27	x	x	x	/	25	129	5,05
4 Kinder und mehr	6	x	x	x	x	6	38	6,26
Zusammen	243	x	21	101	85	37	195	3,61
Haushalte	565	163	170	109	86	37	195	2,42
Kinder	405	x	21	108	165	112	x	x
07 2 Reg.-Bez. Trier								
Ohne Kinder	109	55	50	/	/	/	/	1,54
Mit Kindern								
1 Kind	41	x	9	29	/	/	/	2,86
2 Kinder	32	x	x	/	25	/	18	4,03
3 Kinder	10	x	x	x	/	10	50	5,05
4 Kinder und mehr	/	x	x	x	x	/	15	6,42
Zusammen	85	x	9	33	28	16	85	3,66
Haushalte	194	55	59	36	28	16	86	2,47
Kinder	145	x	9	36	54	47	x	x
07 3 Reg.-Bez. Rheinhessen-Pfalz								
Ohne Kinder	449	236	203	9	/	/	/	1,50
Mit Kindern								
1 Kind	165	x	28	129	6	/	7	2,88
2 Kinder	120	x	x	9	104	6	32	3,98
3 Kinder	31	x	x	x	/	30	150	5,00
4 Kinder und mehr	7	x	x	x	x	7	46	6,25
Zusammen	323	x	28	138	112	45	235	3,57
Haushalte	772	236	232	147	113	45	235	2,37
Kinder	529	x	28	147	219	135	x	x
08 Baden-Württemberg								
Ohne Kinder	2 341	1 362	947	28	/	/	/	1,43
Mit Kindern								
1 Kind	781	x	154	600	23	/	19	2,84
2 Kinder	620	x	x	51	545	24	122	3,96
3 Kinder	196	x	x	x	14	182	921	4,99
4 Kinder und mehr	61	x	x	x	x	61	393	6,44
Zusammen	1 658	x	154	651	582	270	1 455	3,65
Haushalte	3 999	1 362	1 102	680	585	271	1 459	2,35
Kinder	2 877	x	154	703	1 156	865	x	x
davon:								
08 1 Reg.-Bez. Stuttgart								
Ohne Kinder	874	503	362	8	/	-	-	1,44
Mit Kindern								
1 Kind	288	x	51	228	7	/	6	2,86
2 Kinder	244	x	x	18	219	8	41	3,97
3 Kinder	74	x	x	x	/	69	350	4,99
4 Kinder und mehr	18	x	x	x	x	18	115	6,23
Zusammen	624	x	51	246	231	97	511	3,64
Haushalte	1 498	503	413	254	232	97	511	2,36
Kinder	1 076	x	51	263	459	303	x	x

*) Ergebnis des Mikrozensus. - Bevölkerung in Privathaushalten.

2 Privathaushalte

2.8 Privathaushalte im März 1987 nach Zahl der ledigen Kinder im Haushalt, Haushaltsgröße und Ländern *)

2.8.1 Insgesamt nach Regierungsbezirken

Zahl der Kinder im Haushalt	Insgesamt	Davon mit ... Person(en) im Haushalt						Durchschnittliche Haushaltsgröße	
							5 und mehr		
		1	2	3	4	Haushalte	Personen		
		1 000						Anzahl	
noch: Baden-Württemberg									
08 2 Reg.-Bez. Karlsruhe									
Ohne Kinder	652	380	262	9	/	/	/	1,43	
Mit Kindern									
1 Kind	225	x	47	170	7	/	/	2,83	
2 Kinder	149	x	x	13	131	5	26	3,95	
3 Kinder	37	x	x	x	/	34	170	4,93	
4 Kinder und mehr	10	x	x	x	x	10	68	6,49	
Zusammen ...	421	x	47	184	141	50	267	3,50	
Haushalte	1 073	380	308	193	141	50	268	2,24	
Kinder	681	x	47	197	278	159	x	x	
08 3 Reg.-Bez. Freiburg									
Ohne Kinder	461	274	179	6	/	/	/	1,43	
Mit Kindern									
1 Kind	152	x	35	113	/	/	/	2,80	
2 Kinder	124	x	x	13	106	/	22	3,93	
3 Kinder	46	x	x	x	/	42	214	4,99	
4 Kinder und mehr	17	x	x	x	x	17	111	6,66	
Zusammen ...	338	x	35	126	114	64	349	3,70	
Haushalte	799	274	214	132	114	64	351	2,39	
Kinder	612	x	35	139	226	211	x	x	
08 4 Reg.-Bez. Tübingen									
Ohne Kinder	355	205	145	/	/	/	/	1,44	
Mit Kindern									
1 Kind	117	x	22	89	5	/	8	2,88	
2 Kinder	103	x	x	7	89	6	33	4,00	
3 Kinder	40	x	x	x	/	37	188	5,01	
4 Kinder und mehr	16	x	x	x	x	16	100	6,42	
Zusammen ...	275	x	22	96	97	60	328	3,81	
Haushalte	630	205	166	100	98	60	329	2,48	
Kinder	509	x	22	103	193	192	x	x	
09 Bayern									
Ohne Kinder	3 019	1 747	1 225	41	/	/	10	1,44	
Mit Kindern									
1 Kind	975	x	211	721	36	8	39	2,84	
2 Kinder	683	x	x	68	569	46	244	3,99	
3 Kinder	192	x	x	x	13	179	924	5,08	
4 Kinder und mehr	68	x	x	x	x	68	451	6,62	
Zusammen ...	1 918	x	211	789	617	301	1 658	3,60	
Haushalte	4 937	1 747	1 435	829	622	303	1 668	2,28	
Kinder	3 217	x	211	856	1 212	939	x	x	
davon:									
09 1 Reg.-Bez. Oberbayern									
Ohne Kinder	1 119	674	430	13	/	/	/	1,41	
Mit Kindern									
1 Kind	336	x	74	250	10	/	9	2,82	
2 Kinder	233	x	x	22	198	14	72	3,98	
3 Kinder	61	x	x	x	/	56	289	5,05	
4 Kinder und mehr	16	x	x	x	x	16	104	6,50	
Zusammen ...	646	x	74	272	212	88	474	3,54	
Haushalte	1 764	674	504	285	213	88	476	2,19	
Kinder	1 053	x	74	294	418	267	x	x	
09 2 Reg. Bez. Niederbayern									
Ohne Kinder	233	128	101	/	/	/	/	1,47	
Mit Kindern									
1 Kind	90	x	19	64	6	/	7	2,88	
2 Kinder	63	x	x	9	48	6	34	4,00	
3 Kinder	21	x	x	x	/	20	107	5,27	
4 Kinder und mehr	10	x	x	x	x	10	68	6,87	
Zusammen ...	183	x	19	72	54	38	216	3,75	
Haushalte	416	128	120	76	55	38	216	2,48	
Kinder	322	x	19	81	105	118	x	x	
09 3 Reg.-Bez. Oberpfalz									
Ohne Kinder	246	146	97	/	/	/	/	1,42	
Mit Kindern									
1 Kind	79	x	18	58	/	/	/	2,83	
2 Kinder	61	x	x	6	51	/	22	3,99	
3 Kinder	20	x	x	x	/	18	94	5,03	
4 Kinder und mehr	9	x	x	x	x	9	58	6,55	
Zusammen ...	169	x	18	64	55	32	178	3,70	
Haushalte	414	146	114	66	56	33	179	2,35	
Kinder	300	x	18	70	109	103	x	x	

*) Ergebnis des Mikrozensus. - Bevölkerung in Privathaushalten.

2 Privathaushalte

2.8 Privathaushalte im März 1987 nach Zahl der ledigen Kinder im Haushalt, Haushaltsgröße und Ländern*)

2.8.1 Insgesamt nach Regierungsbezirken

Zahl der Kinder im Haushalt	Insgesamt	Davon mit ... Person(en) im Haushalt						Durchschnittliche Haushaltsgröße Anzahl
		1	2	3	4	5 und mehr		
						Haushalte	Personen	
		1 000						
noch: Bayern								
09 4 Reg.-Bez. Oberfranken								
Ohne Kinder	276		114	/	/	/	/	1,45
Mit Kindern								
1 Kind	94	x	21	68	/	/	/	2,83
2 Kinder	62	x	x	6	51	/	26	4,01
3 Kinder	18	x	x	x	/	16	84	5,10
4 Kinder und mehr	7	x	x	x	x	7	49	6,76
Zusammen ...	180	x	21	74	57	29	162	3,61
Haushalte	456	157	136	78	57	29	163	2,31
Kinder	302	x	21	79	110	91	x	x
09 5 Reg.-Bez. Mittelfranken								
Ohne Kinder	441	258	176	6	/	/	/	1,44
Mit Kindern								
1 Kind	133	x	27	100	/	/	11	2,86
2 Kinder	88	x	x	9	73	7	36	4,00
3 Kinder	23	x	x	x	/	22	112	5,12
4 Kinder und mehr	8	x	x	x	x	8	55	6,51
Zusammen ...	253	x	27	109	79	39	213	3,59
Haushalte	694	258	203	115	80	39	215	2,22
Kinder	416	x	27	118	155	117	x	x
09 6 Reg.-Bez. Unterfranken								
Ohne Kinder	309	169	135	5	/	/	/	1,48
Mit Kindern								
1 Kind	106	x	21	80	/	/	/	2,86
2 Kinder	81	x	x	8	69	/	26	3,98
3 Kinder	20	x	x	x	/	19	95	5,03
4 Kinder und mehr	7	x	x	x	x	7	47	6,58
Zusammen ...	214	x	21	87	74	32	171	3,61
Haushalte	523	169	156	92	74	32	173	2,35
Kinder	358	x	21	95	144	98	x	x
09 7 Reg.-Bez. Schwaben								
Ohne Kinder	395	215	173	6	/	/	/	1,47
Mit Kindern								
1 Kind	138	x	30	102	5	/	/	2,82
2 Kinder	95	x	x	9	80	6	29	3,97
3 Kinder	30	x	x	x	/	28	143	5,03
4 Kinder und mehr	11	x	x	x	x	11	70	6,61
Zusammen ...	273	x	30	111	87	45	245	3,61
Haushalte	669	215	203	118	87	45	246	2,35
Kinder	466	x	30	121	171	144	x	x
10 Saarland								
Ohne Kinder	253	136	113	/	/	/	/	1,48
Mit Kindern								
1 Kind	103	x	17	83	/	/	/	2,88
2 Kinder	66	x	x	6	58	/	10	3,94
3 Kinder	16	x	x	x	/	14	71	4,96
4 Kinder und mehr	/	x	x	x	x	/	29	6,52
Zusammen ...	189	x	17	89	63	21	113	3,50
Haushalte	442	136	130	92	63	21	114	2,35
Kinder	302	x	17	95	124	67	x	x
11 Berlin (West)								
Ohne Kinder	764	518	240	/	/	/	/	1,33
Mit Kindern								
1 Kind	147	x	47	98	/	/	/	2,69
2 Kinder	80	x	x	13	65	/	14	3,88
3 Kinder	20	x	x	x	/	18	92	4,95
4 Kinder und mehr	9	x	x	x	x	9	58	6,78
Zusammen ...	256	x	47	110	69	30	164	3,38
Haushalte	1 020	518	287	115	70	30	165	1,85
Kinder	409	x	47	123	139	100	x	x
Bundesgebiet								
Ohne Kinder	16 534	9 354	6 926	223	26	6	29	1,45
Mit Kindern								
1 Kind	5 325	x	1 086	4 036	170	33	169	2,84
2 Kinder	3 736	x	x	353	3 192	191	995	3,97
3 Kinder	1 066	x	x	x	78	988	5 033	5,01
4 Kinder und mehr	345	x	x	x	x	345	2 239	6,50
Insgesamt ...	10 472	x	1 086	4 390	3 440	1 557	8 436	3,58
Haushalte	27 006	9 354	8 012	4 612	3 466	1 562	8 466	2,28
Kinder	17 521	x	1 086	4 743	6 788	4 905	x	x

*) Ergebnis des Mikrozensus. - Bevölkerung in Privathaushalten.

2 Privathaushalte

2.8 Privathaushalte im März 1987 nach Zahl der ledigen Kinder im Haushalt, Haushaltsgröße und Ländern *)

2.8.2 Deutsche

Zahl der Kinder im Haushalt	Insgesamt	Davon mit ... Person(en) im Haushalt						Durchschnittliche Haushaltsgröße Anzahl
		1	2	3	4	5 und mehr		
						Haushalte	Personen	
1 000								
Schleswig-Holstein								
Ohne Kinder	677	351	317	8	/	/	/	1,50
Mit Kindern								
1 Kind	223	x	45	170	7	/	/	2,84
2 Kinder	155	x	x	12	136	7	35	3,98
3 Kinder	43	x	x	x	/	39	199	4,97
4 Kinder und mehr	10	x	x	x	x	10	64	6,30
Zusammen ...	431	x	45	182	147	57	302	3,54
Haushalte	1 109	351	363	190	148	57	303	2,29
Kinder	707	x	45	193	292	177	x	x
Hamburg								
Ohne Kinder	582	375	203	/	/	-	-	1,36
Mit Kindern								
1 Kind	115	x	33	80	/	-	-	2,72
2 Kinder	63	x	x	12	50	/	6	3,84
3 Kinder	11	x	x	x	/	10	48	4,90
4 Kinder und mehr	/	x	x	x	x	/	13	5,83
Zusammen ...	191	x	33	92	53	13	68	3,25
Haushalte	774	375	237	96	53	13	68	1,83
Kinder	284	x	33	103	106	41	x	x
Niedersachsen								
Ohne Kinder	1 787	968	782	33	/	/	/	1,48
Mit Kindern								
1 Kind	578	x	114	431	27	6	32	2,87
2 Kinder	419	x	x	39	342	38	201	4,02
3 Kinder	125	x	x	x	11	114	591	5,08
4 Kinder und mehr	42	x	x	x	x	42	277	6,59
Zusammen ...	1 165	x	114	471	380	200	1 101	3,66
Haushalte	2 951	968	895	503	384	201	1 104	2,34
Kinder	1 978	x	114	510	744	611	x	x
Bremen								
Ohne Kinder	223	130	91	/	/	-	-	1,43
Mit Kindern								
1 Kind	50	x	13	36	/	-	-	2,76
2 Kinder	30	x	x	/	24	/	6	3,89
3 Kinder	6	x	x	x	/	6	29	4,94
4 Kinder und mehr	/	x	x	x	x	/	8	6,38
Zusammen ...	87	x	13	41	25	8	43	3,36
Haushalte	310	130	103	42	25	8	43	1,96
Kinder	133	x	13	45	50	25	x	x
Nordrhein-Westfalen								
Ohne Kinder	4 262	2 365	1 843	49	/	/	/	1,46
Mit Kindern								
1 Kind	1 389	x	284	1 066	34	6	33	2,83
2 Kinder	873	x	x	92	749	33	169	3,94
3 Kinder	238	x	x	x	21	217	1 099	4,97
4 Kinder und mehr	68	x	x	x	x	68	427	6,33
Zusammen ...	2 568	x	284	1 157	803	324	1 728	3,50
Haushalte	6 830	2 365	2 127	1 206	808	325	1 732	2,23
Kinder	4 143	x	284	1 249	1 593	1 017	x	x
Hessen								
Ohne Kinder	1 341	713	600	25	/	/	/	1,49
Mit Kindern								
1 Kind	453	x	87	344	18	/	16	2,86
2 Kinder	323	x	x	26	281	16	85	3,98
3 Kinder	70	x	x	x	/	66	333	5,01
4 Kinder und mehr	15	x	x	x	x	15	92	6,36
Zusammen ...	860	x	87	370	303	99	527	3,52
Haushalte	2 201	713	687	395	306	100	529	2,28
Kinder	1 370	x	87	396	592	295	x	x

*) Ergebnis des Mikrozensus. - Bevölkerung in Privathaushalten.

2 Privathaushalte

2.8 Privathaushalte im März 1987 nach Zahl der ledigen Kinder im Haushalt, Haushaltsgröße und Ländern *)

2.8.2 Deutsche

Zahl der Kinder im Haushalt	Insgesamt	Davon mit ... Person(en) im Haushalt						Durchschnittliche Haushaltsgröße	Anzahl
		1	2	3	4	5 und mehr			
						Haushalte	Personen		
000									
Rheinland-Pfalz									
Ohne Kinder	847	435	390	20	/	/	/	1,52	
Mit Kindern									
1 Kind	315	x	57	241	14	/	12	2,88	
2 Kinder	226	x	x	19	194	14	71	3,99	
3 Kinder	60	x	x	x	/	56	287	5,03	
4 Kinder und mehr	12	x	x	x	x	12	76	6,19	
Zusammen ...	613	x	57	260	211	85	446	3,56	
Haushalte	1 460	435	447	280	214	85	447	2,38	
Kinder	998	x	57	278	411	251	x	x	
Baden-Württemberg									
Ohne Kinder	2 172	1 248	894	27	/	/	/	1,44	
Mit Kindern									
1 Kind	714	x	147	543	21	/	14	2,83	
2 Kinder	552	x	x	48	484	21	108	3,96	
3 Kinder	165	x	x	x	12	153	777	4,99	
4 Kinder und mehr	46	x	x	x	x	46	294	6,41	
Zusammen ...	1 477	x	147	591	517	223	1 194	3,61	
Haushalte	3 650	1 248	1 041	618	519	223	1 196	2,32	
Kinder	2 514	x	147	638	1 023	705	x	x	
Bayern									
Ohne Kinder	2 857	1 640	1 171	40	/	/	8	1,44	
Mit Kindern									
1 Kind	917	x	203	673	34	7	36	2,83	
2 Kinder	630	x	x	64	522	44	229	3,99	
3 Kinder	171	x	x	x	12	159	822	5,09	
4 Kinder und mehr	56	x	x	x	x	56	371	6,58	
Zusammen ...	1 774	x	203	737	569	266	1 458	3,58	
Haushalte	4 631	1 640	1 373	777	573	268	1 466	2,26	
Kinder	2 935	x	203	801	1 115	817	x	x	
Saarland									
Ohne Kinder	244	130	110	/	/	/	/	1,49	
Mit Kindern									
1 Kind	99	x	17	78	/	/	/	2,87	
2 Kinder	63	x	x	6	55	/	9	3,94	
3 Kinder	14	x	x	x	/	12	61	4,93	
4 Kinder und mehr	/	x	x	x	x	/	21	6,42	
Zusammen ...	178	x	17	84	59	18	94	3,47	
Haushalte	422	130	126	87	60	18	95	2,32	
Kinder	279	x	17	90	117	55	x	x	
Berlin (West)									
Ohne Kinder	699	469	225	/	/	/	/	1,34	
Mit Kindern									
1 Kind	130	x	44	85	/	-	-	2,67	
2 Kinder	63	x	x	11	51	/	7	3,85	
3 Kinder	12	x	x	x	/	10	52	4,89	
4 Kinder und mehr	/	x	x	x	x	/	13	6,60	
Zusammen ...	207	x	44	96	54	14	72	3,20	
Haushalte	906	469	269	100	54	14	73	1,76	
Kinder	301	x	44	106	108	43	x	x	
Bundesgebiet									
Ohne Kinder	15 690	8 823	6 625	214	24	/	23	1,46	
Mit Kindern									
1 Kind	4 983	x	1 043	3 748	162	29	148	2,84	
2 Kinder	3 396	x	x	331	2 887	178	927	3,97	
3 Kinder	914	x	x	x	71	843	4 299	5,02	
4 Kinder und mehr	258	x	x	x	x	258	1 658	6,44	
Zusammen ...	9 551	x	1 043	4 079	3 121	1 307	7 033	3,54	
Haushalte	25 241	8 823	7 668	4 293	3 145	1 312	7 056	2,25	
Kinder	15 641	x	1 043	4 410	6 151	4 037	x	x	

*) Ergebnis des Mikrozensus. - Bevölkerung in Privathaushalten.

2 Privathaushalte

2.8 Privathaushalte im März 1987 nach Zahl der ledigen Kinder im Haushalt, Haushaltsgröße und Ländern *)

2.8.3 Ausländer

Zahl der Kinder im Haushalt	Insgesamt	Davon mit ... Person(en) im Haushalt						Durchschnittliche Haushaltsgröße
						5 und mehr		
		1	2	3	4	Haushalte	Personen	
		1 000						Anzahl
Schleswig-Holstein								
Ohne Kinder	17	9	8	/	-	-	-	1,47
Mit Kindern								
1 Kind	6	x	/	/	/	-	-	2,82
2 Kinder	8	x	x	/	7	-	-	3,93
3 Kinder	/	x	x	x	-	/	17	5,00
4 Kinder und mehr	/	x	x	x	x	/	10	6,80
Zusammen ...	19	x	/	5	7	/	27	3,99
Haushalte	36	9	9	5	7	/	27	2,77
Kinder	39	x	/	6	14	17	x	x
Hamburg								
Ohne Kinder	37	24	12	/	-	/	/	1,38
Mit Kindern								
1 Kind	15	x	/	12	/	/	/	2,88
2 Kinder	10	x	x	/	9	-	-	3,91
3 Kinder	5	x	x	x	/	/	25	4,94
4 Kinder und mehr	/	x	x	x	x	/	12	6,78
Zusammen ...	32	x	/	13	10	7	37	3,77
Haushalte	69	24	15	14	10	7	38	2,48
Kinder	59	x	/	14	20	23	x	x
Niedersachsen								
Ohne Kinder	52	31	19	/	/	/	/	1,44
Mit Kindern								
1 Kind	24	x	/	20	/	/	/	2,93
2 Kinder	23	x	x	/	20	/	/	3,95
3 Kinder	10	x	x	x	/	10	52	5,08
4 Kinder und mehr	/	x	x	x	x	/	32	6,71
Zusammen ...	62	x	/	22	21	16	90	3,97
Haushalte	114	31	23	23	21	16	91	2,82
Kinder	123	x	/	24	42	55	x	x
Bremen								
Ohne Kinder	10	6	/	-	-	-	-	1,42
Mit Kindern								
1 Kind	/	x	/	/	-	-	-	2,84
2 Kinder	/	x	x	/	/	/	/	4,03
3 Kinder	/	x	x	x	-	/	5	5,20
4 Kinder und mehr	/	x	x	x	x	/	9	6,57
Zusammen ...	8	x	/	/	/	/	16	4,26
Haushalte	17	6	/	/	/	/	16	2,70
Kinder	18	x	/	/	/	10	x	x
Nordrhein-Westfalen								
Ohne Kinder	195	110	82	/	/	/	/	1,46
Mit Kindern								
1 Kind	96	x	11	81	/	/	/	2,94
2 Kinder	101	x	x	7	91	/	15	3,97
3 Kinder	46	x	x	x	/	45	226	4,99
4 Kinder und mehr	33	x	x	x	x	33	221	6,71
Zusammen ...	276	x	11	88	95	81	466	4,11
Haushalte	470	110	93	91	96	82	466	3,01
Kinder	589	x	11	95	189	295	x	x
Hessen								
Ohne Kinder	95	55	38	/	-	/	/	1,43
Mit Kindern								
1 Kind	42	x	/	36	/	/	/	2,94
2 Kinder	39	x	x	/	36	/	8	4,02
3 Kinder	15	x	x	x	/	14	72	4,97
4 Kinder und mehr	7	x	x	x	x	7	43	6,57
Zusammen ...	103	x	/	38	38	23	126	3,88
Haushalte	198	55	43	39	38	23	127	2,71
Kinder	196	x	/	39	76	76	x	x

*) Ergebnis des Mikrozensus. - Bevölkerung in Privathaushalten.

2 Privathaushalte

2.8 Privathaushalte im März 1987 nach Zahl der ledigen Kinder im Haushalt, Haushaltsgröße und Ländern *)

2.8.3 Ausländer

Zahl der Kinder im Haushalt	Insgesamt	Davon mit ... Person(en) im Haushalt						Durchschnittliche Haushaltsgröße Anzahl
		1	2	3	4	5 und mehr		
						Haushalte	Personen	
1 000								
Rheinland-Pfalz								
Ohne Kinder	34	19	14	/	/	-	-	1,45
Mit Kindern								
1 Kind	12	x	/	11	/	/	/	2,99
2 Kinder	14	x	x	/	13	/	/	4,01
3 Kinder	9	x	x	x	/	8	42	5,01
4 Kinder und mehr	/	x	x	x	x	/	23	6,60
Zusammen ...	38	x	/	12	13	13	69	4,16
Haushalte	72	19	14	12	14	13	69	2,89
Kinder	81	x	/	12	27	42	x	x
Baden-Württemberg								
Ohne Kinder	169	114	53	/	/	/	/	1,34
Mit Kindern								
1 Kind	66	x	7	57	/	/	5	2,94
2 Kinder	68	x	x	/	61	/	14	3,99
3 Kinder	31	x	x	x	/	29	144	4,95
4 Kinder und mehr	15	x	x	x	x	15	99	6,54
Zusammen ...	181	x	7	61	65	47	261	3,98
Haushalte	350	114	60	62	66	48	263	2,71
Kinder	364	x	7	64	132	160	x	x
Bayern								
Ohne Kinder	162	107	54	/	/	/	/	1,35
Mit Kindern								
1 Kind	58	x	8	48	/	/	/	2,91
2 Kinder	54	x	x	/	47	/	16	4,00
3 Kinder	21	x	x	x	/	20	102	5,03
4 Kinder und mehr	12	x	x	x	x	12	79	6,79
Zusammen ...	144	x	8	52	49	35	200	3,93
Haushalte	306	107	62	52	49	36	203	2,57
Kinder	282	x	8	56	97	122	x	x
Saarland								
Ohne Kinder	9	6	/	-	/	-	-	1,40
Mit Kindern								
1 Kind	/	x	/	/	-	/	/	3,02
2 Kinder	/	x	x	/	/	/	/	3,97
3 Kinder	/	x	x	x	-	/	10	5,10
4 Kinder und mehr	/	x	x	x	x	/	8	6,82
Zusammen ...	12	x	/	/	/	/	19	4,04
Haushalte	21	6	/	/	/	/	19	2,86
Kinder	23	x	/	5	7	12	x	x
Berlin (West)								
Ohne Kinder	65	50	14	/	/	-	-	1,25
Mit Kindern								
1 Kind	17	x	/	13	/	/	/	2,86
2 Kinder	17	x	x	/	14	/	6	3,99
3 Kinder	8	x	x	x	/	8	40	5,04
4 Kinder und mehr	7	x	x	x	x	7	44	6,83
Zusammen ...	49	x	/	14	15	16	92	4,16
Haushalte	114	50	18	15	16	16	92	2,50
Kinder	107	x	/	16	31	57	x	x
Bundesgebiet								
Ohne Kinder	844	530	302	8	/	/	6	1,39
Mit Kindern								
1 Kind	343	x	42	288	8	/	21	2,93
2 Kinder	340	x	x	23	305	13	68	3,98
3 Kinder	152	x	x	x	7	145	733	5,00
4 Kinder und mehr	87	x	x	x	x	87	581	6,69
Zusammen ...	921	x	42	311	319	249	1 404	4,01
Haushalte	1 765	530	344	319	321	250	1 410	2,76
Kinder	1 881	x	42	333	637	868	x	x

*) Ergebnis des Mikrozensus. - Bevölkerung in Privathaushalten.

2 Privathaushalte

2.9 Mehrpersonenhaushalte im März 1987 nach Gemeindegrößenklassen,
Zahl und Altersgruppen der ledigen Kinder im Haushalt *)

2.9.1 Insgesamt
1 000

Gemeinden mit ... bis unter ... Einwohnern	Insgesamt	Ohne Kinder 1)	Mit ... Kind(ern)					Kinder
			zusammen	1	2	3	4 und mehr	

mit Kindern (ohne Altersbegrenzung)

unter 5 000 ...	2 518	867	1 650	725	637	214	75	2 967
5 000 - 20 000 ...	4 503	1 663	2 840	1 367	1 057	317	99	4 873
20 000 - 100 000 ...	4 833	1 978	2 856	1 484	1 004	279	88	4 717
100 000 und mehr	5 798	2 672	3 126	1 750	1 038	256	83	4 964
Haushalte	17 652	7 180	10 472	5 325	3 736	1 066	345	x
Kinder	17 522	x	17 522	5 325	7 472	3 198	1 526	17 522

mit Kindern unter 6 Jahren

unter 5 000 ...	2 518	2 089	428	313	107	9	/	554
5 000 - 20 000 ...	4 503	3 750	753	567	173	13	/	954
20 000 - 100 000 ...	4 833	4 092	741	567	157	16	/	933
100 000 und mehr	5 798	4 937	861	657	183	20	/	1 089
Haushalte	17 652	14 869	2 784	2 103	619	59	/	x
Kinder	3 530	x	3 530	2 103	1 237	176	14	3 530

mit Kindern von 6 bis unter 15 Jahren

unter 5 000 ...	2 518	1 897	621	409	180	28	/	868
5 000 - 20 000 ...	4 503	3 456	1 048	712	285	44	7	1 442
20 000 - 100 000 ...	4 833	3 801	1 032	718	267	41	6	1 401
100 000 und mehr	5 798	4 645	1 153	802	297	44	10	1 570
Haushalte	17 652	13 799	3 854	2 641	1 029	157	27	x
Kinder	5 281	x	5 281	2 641	2 058	470	112	5 281

mit Kindern unter 15 Jahren

unter 5 000 ...	2 518	1 635	882	457	331	78	16	1 421
5 000 - 20 000 ...	4 503	2 970	1 533	846	543	120	24	2 396
20 000 - 100 000 ...	4 833	3 315	1 518	876	504	112	27	2 334
100 000 und mehr	5 798	4 058	1 740	1 024	560	124	33	2 659
Haushalte	17 652	11 979	5 674	3 203	1 937	434	100	x
Kinder	8 811	x	8 811	3 203	3 874	1 301	433	8 811

mit Kindern von 15 bis unter 18 Jahren

unter 5 000 ...	2 518	2 173	345	311	32	/	-	380
5 000 - 20 000 ...	4 503	3 920	583	528	53	/	/	641
20 000 - 100 000 ...	4 833	4 237	596	542	52	/	-	651
100 000 und mehr	5 798	5 163	635	586	47	/	-	685
Haushalte	17 652	15 493	2 159	1 968	185	6	/	x
Kinder	2 356	x	2 356	1 968	369	18	/	2 356

mit Kindern unter 18 Jahren

unter 5 000 ...	2 518	1 436	1 082	532	414	109	27	1 801
5 000 - 20 000 ...	4 503	2 616	1 887	1 001	678	165	43	3 037
20 000 - 100 000 ...	4 833	2 936	1 898	1 065	638	150	44	2 985
100 000 und mehr	5 798	3 648	2 150	1 244	690	167	50	3 344
Haushalte	17 652	10 636	7 017	3 843	2 421	590	164	x
Kinder	11 167	x	11 167	3 843	4 841	1 769	714	11 167

*) Ergebnis des Mikrozensus. - Bevölkerung in Privathaushalten.

1) Überhaupt kein Kind bzw. kein Kind der entsprechenden Altersgruppe.

2 Privathaushalte

2.9 Mehrpersonenhaushalte im März 1987 nach Gemeindegrößenklassen,
Zahl und Altersgruppen der ledigen Kinder im Haushalt*)

2.9.2 Deutsche

1 000

Gemeinden mit ... bis unter ... Einwohnern	Insgesamt	Ohne Kinder ¹⁾	Mit ... Kind(ern)					Kinder
			zusammen	1	2	3	4 und mehr	
mit Kindern (ohne Altersbegrenzung)								
unter 5 000 ...	2 457	852	1 605	712	619	205	70	2 868
5 000 - 20 000 ...	4 296	1 608	2 688	1 310	1 002	292	83	4 557
20 000 - 100 000 ...	4 495	1 894	2 601	1 390	907	238	66	4 203
100 000 und mehr	5 170	2 513	2 657	1 571	869	179	39	4 013
Haushalte	16 418	6 867	9 551	4 983	3 396	914	258	x
Kinder	15 641	x	15 641	4 983	6 792	2 742	1 124	15 641
mit Kindern unter 6 Jahren								
unter 5 000 ...	2 457	2 051	406	297	101	8	/	525
5 000 - 20 000 ...	4 296	3 610	686	516	159	11	/	868
20 000 - 100 000 ...	4 495	3 862	633	488	131	13	/	791
100 000 und mehr	5 170	4 507	663	509	141	12	/	831
Haushalte	16 418	14 030	2 388	1 810	531	45	/	x
Kinder	3 015	x	3 015	1 810	1 063	134	9	3 015
mit Kindern von 6 bis unter 15 Jahren								
unter 5 000 ...	2 457	1 864	593	394	171	25	/	824
5 000 - 20 000 ...	4 296	3 335	960	661	258	36	/	1 305
20 000 - 100 000 ...	4 495	3 603	892	636	224	29	/	1 184
100 000 und mehr	5 170	4 279	891	654	214	21	/	1 154
Haushalte	16 418	13 081	3 337	2 346	866	112	13	x
Kinder	4 468	x	4 468	2 346	1 732	335	56	4 468
mit Kindern unter 15 Jahren								
unter 5 000 ...	2 457	1 611	846	445	315	72	14	1 349
5 000 - 20 000 ...	4 296	2 886	1 409	789	499	103	19	2 174
20 000 - 100 000 ...	4 495	3 177	1 318	783	432	85	17	1 975
100 000 und mehr	5 170	3 806	1 365	847	432	73	13	1 985
Haushalte	16 418	11 481	4 937	2 864	1 678	333	62	x
Kinder	7 483	x	7 483	2 864	3 356	999	264	7 483
mit Kindern von 15 bis unter 18 Jahren								
unter 5 000 ...	2 457	2 122	335	302	32	/	-	370
5 000 - 20 000 ...	4 296	3 752	544	494	48	/	/	596
20 000 - 100 000 ...	4 495	3 959	536	490	45	/	-	583
100 000 und mehr	5 170	4 648	522	486	35	/	-	560
Haushalte	16 418	14 480	1 937	1 772	160	6	/	x
Kinder	2 109	x	2 109	1 772	320	17	/	2 109
mit Kindern unter 18 Jahren								
unter 5 000 ...	2 457	1 416	1 041	518	397	101	24	1 719
5 000 - 20 000 ...	4 296	2 546	1 750	946	628	143	32	2 770
20 000 - 100 000 ...	4 495	2 820	1 675	974	554	119	28	2 558
100 000 und mehr	5 170	3 438	1 732	1 065	547	100	20	2 545
Haushalte	16 418	10 220	6 198	3 503	2 127	463	104	x
Kinder	9 592	x	9 592	3 503	4 254	1 390	445	9 592

*) Ergebnis des Mikrozensus. - Bevölkerung in Privathaushalten.

1) Überhaupt kein Kind bzw. kein Kind der entsprechenden Altersgruppe.

2 Privathaushalte

2.9 Mehrpersonenhaushalte im März 1987 nach Gemeindegrößenklassen,
Zahl und Altersgruppen der ledigen Kinder im Haushalt *)

2.9.3 Ausländer
1 000

Gemeinden mit ... bis unter ... Einwohnern	Insgesamt	Ohne Kinder 1)	Mit ... Kind(ern)					Kinder
			zusammen	1	2	3	4 und mehr	
mit Kindern (ohne Altersbegrenzung)								
unter 5 000 ...	61	15	45	13	19	9	/	99
5 000 - 20 000 ...	208	55	153	57	55	25	16	316
20 000 - 100 000 ...	338	84	255	94	97	41	22	514
100 000 und mehr	628	159	469	179	169	76	44	951
Haushalte	1 235	313	921	343	340	152	87	x
Kinder	1 881	x	1 881	343	680	456	402	1 881
mit Kindern unter 6 Jahren								
unter 5 000 ...	61	39	22	15	6	/	-	29
5 000 - 20 000 ...	208	140	67	51	14	/	/	86
20 000 - 100 000 ...	338	230	108	79	26	/	/	141
100 000 und mehr	628	430	198	148	42	8	/	258
Haushalte	1 235	839	396	293	87	14	/	x
Kinder	515	x	515	293	175	42	5	515
mit Kindern von 6 bis unter 15 Jahren								
unter 5 000 ...	61	33	28	15	9	/	/	43
5 000 - 20 000 ...	208	120	88	51	27	7	/	136
20 000 - 100 000 ...	338	198	140	82	43	12	/	218
100 000 und mehr	628	366	262	147	84	23	8	416
Haushalte	1 235	718	517	295	163	45	14	x
Kinder	813	x	813	295	326	135	57	813
mit Kindern unter 15 Jahren								
unter 5 000 ...	61	24	37	12	16	6	/	72
5 000 - 20 000 ...	208	84	124	57	43	17	6	222
20 000 - 100 000 ...	338	138	201	93	71	26	10	359
100 000 und mehr	628	252	376	177	128	51	19	674
Haushalte	1 235	498	737	339	259	101	38	x
Kinder	1 328	x	1 328	339	518	302	168	1 328
mit Kindern von 15 bis unter 18 Jahren								
unter 5 000 ...	61	51	10	9	/	-	-	10
5 000 - 20 000 ...	208	168	39	34	/	/	-	45
20 000 - 100 000 ...	338	278	60	53	7	/	-	68
100 000 und mehr	628	515	113	100	12	/	-	125
Haushalte	1 235	1 013	222	196	25	/	-	x
Kinder	247	x	247	196	49	/	-	247
mit Kindern unter 18 Jahren								
unter 5 000 ...	61	20	41	14	18	7	/	83
5 000 - 20 000 ...	208	71	137	55	50	21	11	267
20 000 - 100 000 ...	338	116	223	91	84	32	16	426
100 000 und mehr	628	210	418	179	143	66	30	799
Haushalte	1 235	416	819	340	294	127	59	x
Kinder	1 575	x	1 575	340	588	380	269	1 575

*) Ergebnis des Mikrozensus. - Bevölkerung in Privathaushalten.

1) Überhaupt kein Kind bzw. kein Kind der entsprechenden Altersgruppe.

2 Privathaushalte

2.10 Privathaushalte im März 1987 nach Zahl und Altersgruppen der ledigen Kinder im Haushalt und dem Familienstand der Bezugsperson *)

2.10.1 Insgesamt

1 000

Haushalte Kinder	Ins- gesamt	Ehe- paare	Alleinstehende										
			zu- sammen	Männer					Frauen				
				zu- sammen	ledig	verh. getr.- lebend	ver- witwet	ge- schie- den	zu- sammen	ledig	verh. getr.- lebend	ver- witwet	ge- schie- den
Insgesamt													
Haushalte	27 006	14 736	12 270	4 463	2 608	445	692	719	7 807	2 321	335	3 986	1 165
ohne Kinder													
Haushalte	16 534	6 111	10 423	4 051	2 483	395	570	603	6 372	2 130	180	3 408	654
mit Kindern (ohne Altersbegrenzung)													
Mit 1 Kind	5 325	4 040	1 285	296	106	30	79	81	989	164	91	413	321
2 Kindern	3 736	3 309	427	87	14	15	31	28	340	22	52	120	147
3 Kindern	1 066	965	101	21	/	/	8	6	80	/	10	33	33
4 Kindern und mehr	345	311	34	8	/	/	/	/	26	/	/	12	10
Haushalte	10 472	8 625	1 847	413	125	50	122	116	1 435	191	155	578	511
Kinder	17 522	14 932	2 589	570	150	76	183	161	2 020	223	238	803	757
mit Kindern unter 3 Jahren													
Mit 1 Kind	1 479	1 339	140	33	19	/	/	7	108	52	20	12	23
2 Kindern und mehr	131	123	8	/	/	/	/	/	6	/	/	/	/
Haushalte	1 610	1 462	148	34	20	5	/	7	114	55	22	12	25
Kinder 1)	1 744	1 589	155	36	20	6	/	7	120	58	24	13	26
Alle Kinder 2)	2 862	2 632	231	52	26	9	6	12	179	71	38	24	46
mit Kindern unter 6 Jahren													
Mit 1 Kind	2 103	1 853	250	53	26	8	5	14	197	78	39	20	61
2 Kindern	619	583	35	8	/	/	/	/	28	8	9	/	7
3 Kindern und mehr	62	58	/	/	/	/	/	/	/	/	/	/	/
Haushalte	2 784	2 494	289	61	29	11	6	16	228	87	48	24	69
Kinder 1)	3 530	3 197	333	71	33	13	7	18	262	98	59	28	78
Alle Kinder 2)	5 065	4 614	451	97	37	18	15	27	354	109	79	47	119
mit Kindern von 6 bis unter 15 Jahren													
Mit 1 Kind	2 641	2 258	383	76	17	11	15	33	308	45	46	56	161
2 Kindern	1 029	933	96	17	/	/	/	7	79	/	17	12	46
3 Kindern	157	145	11	/	/	/	/	/	9	/	/	/	5
4 Kindern und mehr	27	25	/	/	/	/	/	/	/	/	/	/	/
Haushalte	3 854	3 361	492	95	20	15	20	41	397	50	65	70	213
Kinder 1)	5 281	4 664	617	118	23	18	27	49	499	56	86	86	272
Alle Kinder 2)	8 036	7 176	860	169	31	27	45	66	691	68	117	141	365
mit Kindern unter 15 Jahren													
Mit 1 Kind	3 203	2 687	516	107	38	15	16	39	409	107	62	62	178
2 Kindern	1 937	1 775	162	29	7	6	6	10	133	19	32	19	64
3 Kindern	434	407	27	5	/	/	/	/	21	/	/	/	11
4 Kindern und mehr	100	93	7	/	/	/	/	/	5	/	/	/	/
Haushalte	5 674	4 962	712	143	46	22	24	52	569	129	99	86	255
Kinder 1)	8 811	7 861	950	188	56	32	34	67	762	154	144	114	349
Alle Kinder 2)	10 579	9 447	1 132	229	61	38	51	79	903	157	162	167	417
mit Kindern von 15 bis unter 18 Jahren													
Mit 1 Kind	1 968	1 685	283	60	6	11	16	27	223	11	26	68	118
2 Kindern	185	162	23	5	/	/	/	/	17	/	/	6	9
3 Kindern	6	5	/	/	/	/	/	/	/	/	/	/	/
4 Kindern und mehr	/	/	/	/	/	/	/	/	/	/	/	/	/
Haushalte	2 159	1 852	307	65	6	12	18	29	242	12	29	74	127
Kinder 1)	2 356	2 024	332	71	7	13	20	31	261	12	31	81	137
Alle Kinder 2)	4 581	4 020	562	120	11	24	39	47	442	16	54	145	228
mit Kindern unter 18 Jahren													
Mit 1 Kind	3 843	3 171	671	140	41	21	24	54	531	116	74	103	238
2 Kindern	2 421	2 201	219	41	8	8	9	16	178	19	38	33	89
3 Kindern	590	550	40	8	/	/	/	/	32	/	5	7	16
4 Kindern und mehr	164	151	12	/	/	/	/	/	10	/	/	/	5
Haushalte	7 017	6 074	943	192	51	31	37	74	750	139	120	144	348
Kinder 1)	11 167	9 885	1 282	259	62	45	54	98	1 023	166	176	195	486
Alle Kinder 2)	12 872	11 386	1 486	304	68	53	73	110	1 182	169	193	265	555

*) Ergebnis des Mikrozensus. - Bevölkerung in Privathaushalten.

2) Kinder aller Altersgruppen, die in den betreffenden Haushalten leben.

1) Kinder der jeweiligen Altersgruppe.

2 Privathaushalte

2.10 Privathaushalte im März 1987 nach Zahl und Altersgruppen der ledigen Kinder im Haushalt und dem Familienstand der Bezugsperson *)

2.10.2 Deutsche

1 000

Haushalte Kinder	Ins- gesamt	Ehe- paare	Alleinstehende										
			zu- sammen	Männer					Frauen				
				zu- sammen	ledig	verh.- getr. lebend	ver- witwet	ge- schie- den	zu- sammen	ledig	verh.- getr. lebend	ver- witwet	ge- schie- den
Zusammen													
Haushalte	25 241	13 658	11 583	4 010	2 389	276	676	669	7 573	2 225	298	3 935	1 115
ohne Kinder													
Haushalte	15 690	5 860	9 830	3 625	2 271	238	557	559	6 205	2 045	161	3 373	626
mit Kindern (ohne Altersbegrenzung)													
Mit 1 Kind	4 983	3 751	1 231	280	100	24	77	78	952	155	83	405	309
2 Kindern	3 396	2 997	399	80	13	11	30	26	319	21	44	115	140
3 Kindern	914	821	93	19	/	/	8	5	74	/	8	31	31
4 Kindern und mehr	258	227	30	7	/	/	/	/	24	/	/	10	10
Haushalte	9 551	7 797	1 753	385	117	38	119	111	1 368	180	137	562	489
Kinder	15 641	13 204	2 437	526	140	57	176	153	1 911	210	206	774	721
mit Kindern unter 3 Jahren													
Mit 1 Kind	1 279	1 152	127	28	17	/	/	6	99	48	18	11	22
2 Kindern und mehr	108	103	5	/	/	/	/	/	/	/	/	/	/
Haushalte	1 387	1 255	133	29	17	/	/	6	104	50	19	12	23
Kinder 1)	1 498	1 360	138	30	17	/	/	6	109	52	21	12	24
Alle Kinder 2)	2 388	2 183	205	43	22	5	5	10	162	65	33	22	43
mit Kindern unter 6 Jahren													
Mit 1 Kind	1 810	1 582	228	44	22	5	/	12	184	72	35	19	57
2 Kindern	531	500	31	6	/	/	/	/	25	8	8	/	6
3 Kindern und mehr	47	43	/	/	/	/	/	/	/	/	/	/	/
Haushalte	2 388	2 126	263	51	25	7	6	14	211	81	44	23	64
Kinder 1)	3 015	2 715	300	59	28	8	7	15	242	91	52	27	72
Alle Kinder 2)	4 211	3 807	404	79	32	11	13	23	325	101	70	43	111
mit Kindern von 6 bis unter 15 Jahren													
Mit 1 Kind	2 346	1 993	353	68	16	8	14	30	286	42	41	50	153
2 Kindern	866	779	87	16	/	/	/	6	71	/	13	11	42
3 Kindern	112	102	9	/	/	/	/	/	8	/	/	/	/
4 Kindern und mehr	13	12	/	/	/	/	/	/	/	/	/	/	/
Haushalte	3 337	2 886	451	85	18	11	19	37	366	47	56	62	201
Kinder 1)	4 468	3 908	560	104	21	14	24	45	456	52	73	77	255
Alle Kinder 2)	6 753	5 976	777	148	29	19	40	60	628	64	99	124	342
mit Kindern unter 15 Jahren													
Mit 1 Kind	2 864	2 388	476	95	34	10	15	37	381	100	55	57	169
2 Kindern	1 678	1 532	146	25	6	/	6	8	121	17	27	18	59
3 Kindern	333	311	22	/	/	/	/	/	18	/	/	/	9
4 Kindern und mehr	62	56	6	/	/	/	/	/	/	/	/	/	/
Haushalte	4 937	4 287	650	125	41	15	22	47	525	120	87	78	240
Kinder 1)	7 483	6 623	860	163	50	22	31	61	698	144	125	103	326
Alle Kinder 2)	8 977	7 954	1 022	198	55	25	46	72	825	147	138	149	390
mit Kindern von 15 bis unter 18 Jahren													
Mit 1 Kind	1 772	1 506	265	55	5	8	15	26	210	10	23	63	114
2 Kindern	160	139	21	/	/	/	/	/	16	/	/	5	8
3 Kindern	6	/	/	/	/	/	/	/	/	/	/	/	/
4 Kindern und mehr	/	/	/	/	/	/	/	/	/	/	/	/	/
Haushalte	1 937	1 650	287	60	6	9	17	28	227	10	25	69	123
Kinder 1)	2 109	1 798	311	65	6	10	19	30	246	11	27	75	133
Alle Kinder 2)	3 988	3 469	519	106	9	17	34	45	414	15	46	132	221
mit Kindern unter 18 Jahren													
Mit 1 Kind	3 503	2 877	626	128	36	17	23	52	499	108	66	97	228
2 Kindern	2 127	1 927	200	36	7	5	9	14	164	18	33	30	83
3 Kindern	463	430	34	7	/	/	/	/	27	/	/	5	15
4 Kindern und mehr	104	94	10	/	/	/	/	/	8	/	/	/	/
Haushalte	6 198	5 327	870	172	45	23	35	69	698	129	105	133	331
Kinder 1)	9 592	8 421	1 171	228	55	32	49	91	943	154	152	178	459
Alle Kinder 2)	11 133	9 771	1 361	269	60	38	68	103	1 092	158	166	244	525

*) Ergebnis des Mikrozensus. - Bevölkerung in Privathaushalten.

1) Kinder der jeweiligen Altersgruppe.

2) Kinder aller Altersgruppen, die in den betreffenden Haushalten leben.

2 Privathaushalte

2.10 Privathaushalte im März 1987 nach Zahl und Altersgruppen der ledigen Kinder im Haushalt
und dem Familienstand der Bezugsperson*)

2.10.3 Ausländer

1 000

Haushalte Kinder	Ins- gesamt	Ehe- paare	Alleinstehende										
			zu- sammen	Männer					Frauen				
				zu- sammen	ledig	verh. getr.- lebend	ver- witwet	ge- schie- den	zu- sammen	ledig	verh. getr.- lebend	ver- witwet	ge- schie- den
Zusammen													
Haushalte	1 765	1 078	687	453	219	168	16	50	234	96	37	50	50
ohne Kinder													
Haushalte	844	251	593	426	211	157	13	44	167	86	19	35	28
mit Kindern (ohne Altersbegrenzung)													
Mit 1 Kind	343	289	54	17	6	6	/	/	37	9	8	8	12
2 Kindern	340	312	29	7	/	/	/	/	21	/	8	/	7
3 Kindern	152	143	9	/	/	/	/	/	7	/	/	/	/
4 Kindern und mehr	87	84	/	/	/	/	/	/	/	/	/	/	/
Haushalte	921	827	94	27	8	11	/	5	67	11	18	16	22
Kinder	1 881	1 729	152	44	10	18	7	8	108	13	31	29	35
mit Kindern unter 3 Jahren													
Mit 1 Kind	200	187	13	/	/	/	/	/	8	/	/	/	/
2 Kindern und mehr	23	21	/	/	/	/	/	/	/	/	/	/	/
Haushalte	223	208	15	5	/	/	/	/	10	/	/	/	/
Kinder 1)	246	229	17	6	/	/	/	/	11	5	/	/	/
Alle Kinder 2)	475	449	26	9	/	/	/	/	17	6	5	/	/
mit Kindern unter 6 Jahren													
Mit 1 Kind	293	271	22	9	/	/	/	/	13	5	/	/	/
2 Kindern	87	83	/	/	/	/	/	/	/	/	/	/	/
3 Kindern und mehr	15	14	/	/	/	/	/	/	/	/	/	/	/
Haushalte	396	369	27	10	/	/	/	/	17	6	/	/	/
Kinder 1)	515	482	33	12	/	/	/	/	21	7	6	/	6
Alle Kinder 2)	854	807	47	18	5	7	/	/	29	8	9	/	8
mit Kindern von 6 bis unter 15 Jahren													
Mit 1 Kind	295	265	30	8	/	/	/	/	22	/	6	6	8
2 Kindern	163	154	9	/	/	/	/	/	8	/	/	/	/
3 Kindern	45	43	/	/	/	/	/	/	/	/	/	/	/
4 Kindern und mehr	14	13	/	/	/	/	/	/	/	/	/	/	/
Haushalte	517	475	42	10	/	/	/	/	32	/	9	8	12
Kinder 1)	813	757	57	13	/	/	/	/	43	/	13	10	17
Alle Kinder 2)	1 283	1 200	83	21	/	8	/	6	62	/	18	18	23
mit Kindern unter 15 Jahren													
Mit 1 Kind	339	299	40	12	/	/	/	/	28	7	7	5	9
2 Kindern	259	243	16	/	/	/	/	/	12	/	/	/	/
3 Kindern	101	97	/	/	/	/	/	/	/	/	/	/	/
4 Kindern und mehr	38	37	/	/	/	/	/	/	/	/	/	/	/
Haushalte	737	675	61	18	5	7	/	/	44	8	13	8	15
Kinder 1)	1 328	1 238	90	25	6	10	/	6	64	11	19	11	23
Alle Kinder 2)	1 602	1 493	109	31	6	13	5	7	78	11	24	18	27
mit Kindern von 15 bis unter 18 Jahren													
Mit 1 Kind	196	179	18	/	/	/	/	/	13	/	/	5	/
2 Kindern	25	23	/	/	/	/	/	/	/	/	/	/	/
3 Kindern	/	/	-	-	-	-	-	-	-	-	-	-	-
4 Kindern und mehr	-	-	-	-	-	-	-	-	-	-	-	-	-
Haushalte	222	202	19	5	/	/	/	/	14	/	/	6	/
Kinder 1)	247	226	21	6	/	/	/	/	16	/	/	6	/
Alle Kinder 2)	593	551	42	14	/	7	/	/	29	/	7	13	7
mit Kindern unter 18 Jahren													
Mit 1 Kind	340	295	45	13	/	/	/	/	33	8	8	6	11
2 Kindern	294	274	19	5	/	/	/	/	14	/	5	/	5
3 Kindern	127	121	6	/	/	/	/	/	/	/	/	/	/
4 Kindern und mehr	59	57	/	/	/	/	/	/	/	/	/	/	/
Haushalte	819	747	72	20	6	8	/	/	52	10	15	10	18
Kinder 1)	1 575	1 464	111	31	7	13	/	7	80	12	24	17	27
Alle Kinder 2)	1 740	1 615	125	35	8	15	6	7	90	12	27	21	30

*) Ergebnis des Mikrozensus. - Bevölkerung in Privathaushalten.

1) Kinder der jeweiligen Altersgruppe.

2) Kinder aller Altersgruppen, die in den betreffenden Haushalten leben.

2 Privathaushalte

2.11 Privathaushalte im März 1987 nach Haushaltsgröße, Altersgruppen und Familienstand der Bezugsperson*)

2.11.1 Insgesamt

1 000

Haushalte mit ... Person(en)	Ins- gesamt	Davon im Alter von ... bis unter ... Jahren												
		unter 20	20 - 25	25 - 30	30 - 35	35 - 40	40 - 45	45 - 50	50 - 55	55 - 60	60 - 65	65 - 70	70 - 75	75 und mehr
Ledig														
1	3 892	103	909	909	461	274	185	203	151	137	148	127	95	190
2	887	17	215	257	116	61	43	45	34	27	23	16	13	22
3	114	/	20	27	20	15	6	7	5	/	/	/	/	/
4	26	/	/	8	/	/	/	/	/	/	/	/	/	/
5 und mehr	9	/	/	/	/	/	/	/	/	/	/	-	/	-
Zusammen ...	4 928	122	1 150	1 203	603	353	237	256	192	169	173	144	110	216
Verheiratet zusammenlebend														
1	x	x	x	x	x	x	x	x	x	x	x	x	x	x
2	5 912	/	113	354	297	223	201	393	538	780	852	698	624	836
3	4 035	/	90	363	487	453	423	624	565	469	278	148	72	63
4	3 303	/	25	188	471	627	563	645	394	233	99	35	13	11
5 und mehr	1 487	-	5	43	137	244	271	349	237	122	48	18	7	6
Zusammen ...	14 736	/	233	948	1 391	1 546	1 458	2 011	1 735	1 604	1 277	899	715	916
Verheiratet getrenntlebend														
1	527	/	20	45	52	61	67	83	63	41	33	24	17	23
2	153	/	10	17	21	22	17	26	15	8	6	5	/	/
3	74	-	/	9	14	15	11	12	6	/	/	/	/	/
4	17	-	/	/	/	/	/	/	/	/	-	-	-	/
5 und mehr	9	-	-	/	/	/	/	/	/	/	-	/	-	/
Zusammen ...	780	/	34	74	92	103	100	124	86	52	41	29	20	25
Verwitwet														
1	3 815	-	/	/	5	7	11	35	75	183	385	570	761	1 780
2	585	-	/	/	5	7	15	42	56	81	90	86	71	128
3	181	-	/	/	/	10	14	26	28	29	25	13	10	20
4	60	-	-	/	/	/	6	10	13	10	5	/	/	7
5 und mehr	38	-	-	/	/	/	/	/	6	7	/	/	/	6
Zusammen ...	4 678	-	/	7	18	28	47	118	179	309	509	674	846	1 941
Geschieden														
1	1 120	-	10	44	85	117	126	169	129	107	106	87	68	72
2	476	/	8	35	56	77	76	99	53	31	18	10	7	7
3	210	-	/	16	31	47	42	40	19	7	/	/	/	/
4	59	-	/	/	10	13	12	11	6	/	/	/	-	/
5 und mehr	20	-	-	/	/	/	/	/	/	/	/	-	/	-
Zusammen ...	1 884	/	21	100	185	258	260	323	208	148	128	98	76	80
Insgesamt														
1	9 354	104	940	1 001	603	457	389	489	418	468	671	807	941	2 066
2	8 012	19	346	666	495	389	352	604	696	927	990	815	717	995
3	4 612	/	116	417	555	539	496	708	623	510	310	163	85	86
4	3 466	/	29	201	490	650	584	672	416	247	105	38	15	18
5 und mehr	1 562	/	7	47	144	252	281	359	247	130	53	21	9	13
Insgesamt ...	27 006	128	1 438	2 331	2 288	2 288	2 102	2 832	2 399	2 282	2 129	1 844	1 767	3 178

*) Ergebnis des Mikrozensus. - Bevölkerung in Privathaushalten.

2 Privathaushalte

2.11 Privathaushalte im März 1987 nach Haushaltsgröße, Altersgruppen und Familienstand der Bezugsperson^{*)}

2.11.2 Männlich

1 000

Haushalte mit ... Person(en)	Ins-gesamt	Davon im Alter von ... bis unter ... Jahren												
		unter 20	20 - 25	25 - 30	30 - 35	35 - 40	40 - 45	45 - 50	50 - 55	55 - 60	60 - 65	65 - 70	70 - 75	75 und mehr
Ledig														
1	1 982	39	438	539	290	178	126	132	85	55	37	22	16	28
2	539	6	124	181	77	39	26	29	22	13	8	/	/	7
3	63	/	11	15	11	9	/	/	/	/	/	/	/	/
4	17	/	/	5	/	/	/	/	/	/	/	/	/	/
5 und mehr	6	/	/	/	/	/	/	/	/	/	/	-	/	-
Zusammen ...	2 608	47	576	741	383	228	157	166	112	70	46	26	21	35
Verheiratet zusammenlebend														
1	x	x	x	x	x	x	x	x	x	x	x	x	x	x
2	5 757	/	99	331	282	213	193	377	524	768	834	687	618	829
3	3 944	/	84	350	472	439	413	612	556	464	275	146	71	62
4	3 238	/	24	180	457	613	553	635	390	231	98	35	13	11
5 und mehr	1 461	-	/	41	133	238	267	346	234	121	48	18	7	6
Zusammen ...	14 401	/	212	901	1 344	1 503	1 425	1 970	1 704	1 583	1 255	886	708	908
Verheiratet getrenntlebend														
1	359	/	11	26	37	47	52	63	47	29	18	12	7	10
2	57	-	/	/	7	8	6	11	7	/	/	/	/	/
3	19	-	/	/	/	/	/	/	/	/	/	/	/	/
4	6	-	-	/	/	/	/	/	/	/	-	-	-	-
5 und mehr	/	-	-	/	/	/	/	/	/	-	-	/	-	/
Zusammen ...	445	/	13	32	47	59	62	80	59	35	23	15	9	11
Verwitwet														
1	527	-	/	/	/	/	/	8	12	33	48	59	86	272
2	107	-	/	/	/	/	/	9	9	15	16	13	14	28
3	36	-	-	/	/	/	/	/	6	7	5	/	/	5
4	12	-	-	-	/	/	/	/	/	/	/	/	/	/
5 und mehr	10	-	-	-	-	/	/	/	/	/	/	/	/	/
Zusammen ...	692	-	/	/	/	/	10	25	31	59	71	74	103	310
Geschieden														
1	514	-	/	20	49	71	75	98	66	48	35	20	16	14
2	138	-	/	7	13	19	22	31	19	11	7	/	/	/
3	47	-	/	/	6	9	10	11	6	/	/	/	-	/
4	14	-	-	/	/	/	/	/	/	/	/	/	-	-
5 und mehr	6	-	-	/	/	/	/	/	/	/	-	-	/	-
Zusammen ...	719	-	/	30	71	103	112	144	93	61	43	24	18	17
Zusammen														
1	3 382	40	451	586	378	297	256	300	210	165	139	113	125	325
2	6 599	8	226	523	381	280	249	458	581	810	868	709	640	868
3	4 109	/	96	368	492	460	433	636	574	476	282	149	75	68
4	3 287	/	25	186	463	620	558	643	397	234	99	35	13	13
5 und mehr	1 487	/	6	42	135	240	270	349	237	123	49	18	8	9
Zusammen ...	18 864	51	804	1 705	1 847	1 898	1 766	2 385	1 999	1 807	1 437	1 024	860	1 282

*) Ergebnis des Mikrozensus. - Bevölkerung in Privathaushalten.

2 Privathaushalte
2.11 Privathaushalte im März 1987 nach Haushaltsgröße, Altersgruppen und Familienstand der Bezugsperson*)

2.11.3 Weiblich

1 000

Haushalte mit ... Person(en)	Ins-gesamt	Davon im Alter von ... bis unter ... Jahren												
		unter 20	20 - 25	25 - 30	30 - 35	35 - 40	40 - 45	45 - 50	50 - 55	55 - 60	60 - 65	65 - 70	70 - 75	75 und mehr
Ledig														
1	1 910	64	472	371	171	96	60	71	66	83	111	105	80	163
2	348	10	91	77	38	22	18	16	13	13	15	12	8	15
3	51	/	9	12	9	6	/	/	/	/	/	/	/	/
4	9	/	/	/	/	/	/	/	-	/	/	/	/	/
5 und mehr	/	/	/	/	/	/	/	/	/	-	/	-	/	-
Zusammen ...	2 321	76	574	462	220	125	80	90	80	99	128	119	89	181
Verheiratet zusammenlebend														
1	x	x	x	x	x	x	x	x	x	x	x	x	x	x
2	154	/	14	24	15	10	8	15	14	13	18	11	6	7
3	90	/	6	13	15	14	10	13	9	/	/	/	/	/
4	65	/	/	8	13	13	10	10	/	/	/	/	-	-
5 und mehr	26	-	/	/	/	6	/	/	/	/	/	/	-	-
Zusammen ...	335	/	22	47	47	43	34	41	31	21	23	13	7	8
Verheiratet getrenntlebend														
1	168	/	9	19	15	14	15	20	15	11	15	12	10	12
2	96	/	9	13	15	15	11	15	7	/	/	/	/	/
3	55	-	/	7	11	13	9	7	/	/	/	-	/	/
4	11	-	/	/	/	/	/	/	/	/	-	-	-	/
5 und mehr	6	-	-	/	/	/	/	/	/	/	-	/	-	-
Zusammen ...	335	/	21	42	45	44	37	44	27	17	18	15	11	14
Verwitwet														
1	3 288	-	/	/	/	/	8	27	64	150	336	511	675	1 508
2	477	-	/	/	/	6	13	33	47	67	75	74	57	100
3	145	-	/	/	/	8	11	21	22	22	20	12	9	15
4	48	-	-	/	/	/	/	8	10	8	/	/	/	/
5 und mehr	28	-	-	/	/	/	/	/	/	/	/	/	/	/
Zusammen ...	3 986	-	/	5	15	24	38	94	148	251	438	600	743	1 631
Geschieden														
1	606	-	8	24	36	46	51	71	63	60	70	67	52	58
2	338	/	7	28	42	58	54	68	34	20	12	7	/	/
3	162	-	/	15	25	38	31	29	13	5	/	/	/	/
4	45	-	/	/	9	10	9	9	/	/	/	/	-	/
5 und mehr	14	-	-	/	/	/	/	/	/	/	/	-	-	-
Zusammen ...	1 165	/	17	70	114	155	148	179	115	87	85	75	58	63
Zusammen														
1	5 971	64	489	415	226	160	133	190	208	303	533	695	816	1 741
2	1 413	11	120	143	115	110	103	146	116	117	122	106	77	127
3	504	/	20	49	64	79	63	72	49	35	28	15	11	18
4	179	/	/	15	27	30	26	30	18	13	6	/	/	5
5 und mehr	75	/	/	/	9	12	11	10	10	7	/	/	/	/
Zusammen ...	8 142	77	634	627	441	390	336	448	400	475	691	821	907	1 896

*) Ergebnis des Mikrozensus. - Bevölkerung in Privathaushalten.

2 Privathaushalte

2.12 Privathaushalte im März 1987 nach Altersgruppen und Staatsangehörigkeit der Bezugsperson
sowie nach Haushaltsgröße *)

Alter der Bezugsperson von ... bis unter ... Jahren	Ins- gesamt	Ein- personen- haus- halte	Mehrpersonenhaushalte					Haushaltsmitglieder	
			zu- sammen	davon mit ... Personen				ins- gesamt	je Haus- halt
				2	3	4	5 und mehr		
			1 000						
mit deutscher Bezugsperson									
Männer									
unter 25	748	440	308	210	76	18	/	1 181	1,58
25 - 45	6 365	1 328	5 036	1 305	1 581	1 615	536	17 987	2,83
45 - 65	7 124	690	6 434	2 601	1 877	1 287	670	20 298	2,85
65 und mehr	3 118	547	2 571	2 192	285	60	34	6 215	1,99
Zusammen ...	17 355	3 005	14 350	6 309	3 819	2 980	1 242	45 680	2,63
Frauen									
unter 25	678	530	148	124	20	/	/	854	1,26
25 - 45	1 670	872	797	443	234	88	32	2 986	1,79
45 - 65	1 944	1 189	754	484	177	64	29	3 101	1,60
*65 und mehr	3 596	3 227	369	309	43	10	7	4 053	1,13
Zusammen ...	7 886	5 818	2 068	1 360	474	165	69	10 993	1,39
Zusammen									
unter 25	1 425	970	456	334	96	21	/	2 035	1,43
25 - 45	8 034	2 200	5 834	1 748	1 815	1 703	568	20 973	2,61
45 - 65	9 067	1 879	7 188	3 085	2 054	1 351	699	23 399	2,58
65 und mehr	6 714	3 774	2 940	2 501	329	70	40	10 267	1,53
Zusammen ...	25 241	8 823	16 418	7 668	4 293	3 145	1 312	56 674	2,25
mit ausländischer Bezugsperson									
Männer									
unter 25	107	50	57	24	22	8	/	212	1,99
25 - 45	850	188	662	127	171	212	152	2 645	3,11
45 - 65	505	124	381	115	91	86	88	1 483	2,94
65 und mehr	48	15	32	24	6	/	/	94	1,97
Zusammen ...	1 509	377	1 132	291	290	307	244	4 434	2,94
Frauen									
unter 25	34	23	10	7	/	/	/	48	1,42
25 - 45	124	61	63	28	21	10	/	244	1,96
45 - 65	71	44	27	17	6	/	/	114	1,62
65 und mehr	27	25	/	/	/	-	/	30	1,11
Zusammen ...	256	153	103	53	29	14	6	437	1,71
Zusammen									
unter 25	140	74	67	32	23	9	/	260	1,85
25 - 45	975	249	725	155	192	222	156	2 889	2,96
45 - 65	575	167	408	132	98	89	90	1 598	2,78
65 und mehr	75	40	35	26	6	/	/	124	1,66
Zusammen ...	1 765	530	1 235	344	319	321	250	4 870	2,76
Insgesamt									
Männer									
unter 25	855	490	365	234	98	26	6	1 393	1,63
25 - 45	7 215	1 516	5 699	1 432	1 752	1 827	688	20 632	2,86
45 - 65	7 628	814	6 815	2 716	1 968	1 373	758	21 781	2,86
65 und mehr	3 166	562	2 604	2 217	291	61	35	6 308	1,99
Zusammen ...	18 864	3 382	15 482	6 599	4 109	3 287	1 487	50 114	2,66
Frauen									
unter 25	711	553	158	132	21	/	/	902	1,27
25 - 45	1 794	933	861	470	255	98	37	3 230	1,80
45 - 65	2 014	1 233	781	501	183	67	31	3 215	1,60
65 und mehr	3 623	3 252	371	310	44	10	7	4 083	1,13
Zusammen ...	8 142	5 971	2 171	1 413	504	179	75	11 430	1,40
Insgesamt									
unter 25	1 566	1 043	522	366	119	30	8	2 295	1,47
25 - 45	9 009	2 450	6 559	1 903	2 007	1 925	724	23 862	2,65
45 - 65	9 642	2 046	7 596	3 217	2 151	1 440	788	24 996	2,59
65 und mehr	6 789	3 814	2 975	2 527	335	71	42	10 391	1,53
Insgesamt ...	27 006	9 354	17 652	8 012	4 612	3 466	1 562	61 544	2,28

*) Ergebnis des Mikrozensus. - Bevölkerung in Privathaushalten.

2 Privathaushalte

2.13 Privathaushalte im März 1987 nach Altersgruppen und Familienstand
der Bezugsperson sowie nach Haushaltsgröße *)

Alter der Bezugsperson von ... bis unter ... Jahren	Insgesamt	Ein- person- haushalte	Mehrpersonenhaushalte					Haushalts- mitglieder		
			zusammen	davon mit ... Personen				insgesamt	je Haushalt	
				2	3	4	5 und mehr			
1 000									Anzahl	
Ledig										
unter 25	1 272	1 012	260	232	22	/	/	1 570	1,23	
25 - 45	2 396	1 829	567	477	68	17	5	3 082	1,29	
45 - 65	790	638	152	128	18	/	/	972	1,23	
65 und mehr	470	412	58	51	6	/	/	538	1,14	
Zusammen ...	4 928	3 892	1 036	887	114	26	9	6 161	1,25	
Verheiratet zusammenlebend										
unter 25	237	x	237	115	91	26	5	636	2,68	
25 - 45	5 342	x	5 342	1 075	1 725	1 847	694	18 442	3,45	
45 - 65	6 627	x	6 627	2 563	1 936	1 371	756	20 548	3,10	
65 und mehr	2 530	x	2 530	2 158	282	58	31	5 569	2,20	
Zusammen ...	14 736	x	14 736	5 912	4 035	3 303	1 487	45 194	3,07	
Verheiratet getrenntlebend										
unter 25	35	20	14	11	/	/	-	53	1,53	
25 - 45	368	225	143	78	48	11	6	600	1,63	
45 - 65	303	219	84	55	21	6	/	430	1,42	
65 und mehr	74	63	11	9	/	/	/	88	1,18	
Zusammen ...	780	527	253	153	74	17	9	1 170	1,50	
Verwitwet										
unter 25	/	/	/	/	/	-	-	/	/	
25 - 45	101	25	76	29	30	12	5	247	2,45	
45 - 65	1 115	678	437	270	107	38	22	1 813	1,63	
65 und mehr	3 461	3 111	350	285	43	11	10	3 913	1,13	
Zusammen ...	4 678	3 815	863	585	181	60	38	5 974	1,28	
Geschieden										
unter 25	21	10	11	8	/	/	-	35	1,67	
25 - 45	802	371	431	243	136	38	14	1 492	1,86	
45 - 65	807	511	296	201	69	20	6	1 234	1,53	
65 und mehr	254	228	26	24	/	/	/	283	1,12	
Zusammen ...	1 884	1 120	765	476	210	59	20	3 044	1,62	
Insgesamt										
unter 25	1 566	1 043	522	366	119	30	8	2 295	1,47	
25 - 45	9 009	2 450	6 559	1 903	2 007	1 925	724	23 862	2,65	
45 - 65	9 642	2 046	7 596	3 217	2 151	1 440	788	24 996	2,59	
65 und mehr	6 789	3 814	2 975	2 527	335	71	42	10 391	1,53	
Insgesamt ...	27 006	9 354	17 652	8 012	4 612	3 466	1 562	61 544	2,28	

*) Ergebnis des Mikrozensus. - Bevölkerung in Privathaushalten.

2 Privathaushalte

2.14 Privathaushalte im März 1987 nach Familienstand, Generationszugehörigkeit und Altersgruppen der Bezugsperson *)

2.14.1 Insgesamt

1 000

Familienstand der Bezugsperson	Ins-gesamt	Ein-personen-haushalte	Mehrpersonenhaushalte					
			zu-sammen	davon Haushalte mit ... Generation(en) 1)			in denen nur nicht geradlinig Verwandte leben	in denen nur nicht Verwandte leben
				1	2	3 und mehr		
unter 25 Jahren								
Ledig	1 272	1 012	260	x	41	/	24	194
Verheiratet zusammenlebend	237	x	237	116	120	/	x	x
Verheiratet getrenntlebend	35	20	14	x	11	/	/	/
Verwitwet	/	/	/	x	/	-	-	-
Geschieden	21	10	11	x	9	-	/	/
Zusammen ...	1 566	1 043	522	116	180	/	25	199
25 bis unter 45 Jahren								
Ledig	2 396	1 829	567	x	157	/	35	373
Verheiratet zusammenlebend	5 342	x	5 342	1 088	4 157	97	x	x
Verheiratet getrenntlebend	368	225	143	x	119	/	/	21
Verwitwet	101	25	76	x	70	/	/	/
Geschieden	802	371	431	x	355	/	/	69
Zusammen ...	9 009	2 450	6 559	1 088	4 857	109	40	466
45 bis unter 65 Jahren								
Ledig	790	638	152	x	81	/	33	36
Verheiratet zusammenlebend	6 627	x	6 627	2 592	3 820	214	x	x
Verheiratet getrenntlebend	303	219	84	x	66	/	/	12
Verwitwet	1 115	678	437	x	374	28	8	29
Geschieden	807	511	296	x	231	8	/	54
Zusammen ...	9 642	2 046	7 596	2 592	4 572	254	47	131
65 Jahre und mehr								
Ledig	470	413	58	x	7	/	37	13
Verheiratet zusammenlebend	2 530	x	2 530	2 177	331	22	x	x
Verheiratet getrenntlebend	74	63	11	x	5	/	/	/
Verwitwet	3 461	3 111	350	x	256	27	25	42
Geschieden	254	228	26	x	15	/	/	8
Zusammen ...	6 789	3 814	2 975	2 177	614	51	65	68
Insgesamt								
Ledig	4 928	3 892	1 036	x	285	/	130	617
Verheiratet zusammenlebend	14 736	x	14 736	5 973	8 427	335	x	x
Verheiratet getrenntlebend	780	527	253	x	201	7	5	40
Verwitwet	4 678	3 815	863	x	700	57	33	74
Geschieden	1 884	1 120	765	x	609	13	9	133
Insgesamt ...	27 006	9 354	17 652	5 973	10 222	417	178	863

*) Ergebnis des Mikrozensus. - Bevölkerung in Privathaushalten.

1) Personen, die außerhalb der Generationenfolge stehen, können in diesen Haushalten vorkommen.

2 Privathaushalte
 2.14 Privathaushalte im März 1987 nach Familienstand, Generationszugehörigkeit und
 Altersgruppen der Bezugsperson *)
 2.14.2 Männlich
 1 000

Familienstand der Bezugsperson	Ins- gesamt	Ein- person- haushalte	Mehrpersonenhaushalte					
			zu- sammen	davon Haushalte mit ... Generation(en) 1)			in denen nur nicht geradlinig Verwandte leben	in denen nur nicht Verwandte leben
				1	2	3 und mehr		
unter 25 Jahren								
Ledig	623	477	146	x	7	/	15	123
Verheiratet zusammenlebend	215	x	215	102	111	/	x	x
Verheiratet getrenntlebend	13	11	/	x	/	-	/	/
Verwitwet	/	/	/	x	/	-	-	-
Geschieden	/	/	/	x	/	-	/	/
Zusammen ...	855	490	365	102	120	/	16	125
25 bis unter 45 Jahren								
Ledig	1 509	1 132	377	x	48	/	25	303
Verheiratet zusammenlebend	5 172	x	5 172	1 031	4 046	95	x	x
Verheiratet getrenntlebend	200	162	38	x	20	/	/	16
Verwitwet	19	8	12	x	10	/	-	/
Geschieden	316	215	101	x	45	/	/	54
Zusammen ...	7 215	1 516	5 699	1 031	4 168	97	28	375
45 bis unter 65 Jahren								
Ledig	394	308	86	x	39	/	19	28
Verheiratet zusammenlebend	6 512	x	6 512	2 532	3 768	211	x	x
Verheiratet getrenntlebend	197	157	40	x	26	/	/	11
Verwitwet	185	101	84	x	69	/	/	9
Geschieden	341	247	94	x	52	/	/	38
Zusammen ...	7 628	814	6 815	2 532	3 954	220	24	85
65 Jahre und mehr								
Ledig	82	65	17	x	/	-	9	8
Verheiratet zusammenlebend	2 502	x	2 502	2 152	328	22	x	x
Verheiratet getrenntlebend	35	29	6	x	/	/	/	/
Verwitwet	488	418	70	x	38	8	/	20
Geschieden	59	50	8	x	/	/	/	6
Zusammen ...	3 166	562	2 604	2 152	371	30	14	37
Zusammen								
Ledig	2 608	1 982	625	x	94	/	67	462
Verheiratet zusammenlebend	14 401	x	14 401	5 817	8 253	330	x	x
Verheiratet getrenntlebend	445	359	86	x	48	/	/	31
Verwitwet	692	527	165	x	117	13	6	30
Geschieden	719	514	205	x	99	/	/	99
Zusammen ...	18 864	3 382	15 482	5 817	8 612	349	82	622

*) Ergebnis des Mikrozensus. - Bevölkerung in Privathaushalten.

1) Personen, die außerhalb der Generationsfolge stehen, können in diesen Haushalten vorkommen.

2 Privathaushalte

2.14 Privathaushalte im März 1987 nach Familienstand, Generationszugehörigkeit und Altersgruppen der Bezugsperson *)

2.14.3 Weiblich

1 000

Familienstand der Bezugsperson	Ins-gesamt	Ein-persen-haushalte	Mehrpersonenhaushalte					
			zu-sammen	davon Haushalte mit ... Generation(en) 1)			in denen nur nicht geradlinig Verwandte leben	in denen nur nicht Verwandte leben
				1	2	3 und mehr		
unter 25 Jahren								
Ledig	649	536	114	x	34	-	9	71
Verheiratet zusammenlebend	22	x	22	14	8	/	x	x
Verheiratet getrenntlebend	22	9	12	x	11	/	/	/
Verwitwet	/	/	/	x	/	-	-	-
Geschieden	17	8	9	x	8	-	/	/
Zusammen ...	711	553	158	14	61	/	9	73
25 bis unter 45 Jahren								
Ledig	887	697	190	x	109	/	10	70
Verheiratet zusammenlebend	170	x	170	57	111	/	x	x
Verheiratet getrenntlebend	168	63	105	x	99	/	/	/
Verwitwet	81	17	64	x	60	/	/	/
Geschieden	487	156	331	x	310	/	/	15
Zusammen ...	1 794	933	861	57	689	12	12	91
45 bis unter 65 Jahren								
Ledig	396	330	66	x	42	/	14	8
Verheiratet zusammenlebend	115	x	115	60	52	/	x	x
Verheiratet getrenntlebend	106	62	45	x	40	/	/	/
Verwitwet	930	577	354	x	305	23	6	20
Geschieden	466	265	202	x	179	6	/	15
Zusammen ...	2 014	1 233	781	60	618	35	23	46
65 Jahre und mehr								
Ledig	388	347	41	x	6	/	29	5
Verheiratet zusammenlebend	27	x	27	24	/	-	x	x
Verheiratet getrenntlebend	39	34	/	x	/	/	/	/
Verwitwet	2 973	2 693	280	x	218	19	21	22
Geschieden	195	177	18	x	13	/	/	/
Zusammen ...	3 623	3 252	371	24	243	21	52	31
Zusammen								
Ledig	2 321	1 910	411	x	190	/	62	155
Verheiratet zusammenlebend	335	x	335	156	174	5	x	x
Verheiratet getrenntlebend	335	168	167	x	153	/	/	8
Verwitwet	3 986	3 288	698	x	583	44	28	44
Geschieden	1 165	606	560	x	510	11	/	34
Zusammen ...	8 142	5 971	2 171	156	1 610	68	96	241

*) Ergebnis des Mikrozensus. - Bevölkerung in Privathaushalten.

1) Personen, die außerhalb der Generationenfolge stehen, können in diesen Haushalten vorkommen.

2 Privathaushalte

2.15 Privathaushalte im März 1987 nach Haushaltsgröße, Beteiligung am Erwerbsleben, Stellung im Beruf und Familienstand der Bezugsperson *)

2.15.1 Insgesamt

1 000

Haushalte	Ins- gesamt	Erwerbstätige						Beamte	Ange- stellte	Ar- beiter	Nicht- erwerbs- tätige	Dar. mit überwie- gendem Lebens- unterhalt durch Rente und dgl.
		zu- sammen	Selbständige		mithelfende Fami- lienangehörige							
			zu- sammen	darunter außerhalb der Land- u. Forst- wirtsch.	zu- sammen	darunter außerhalb der Land- u. Forst- wirtsch.						
Insgesamt												
Einpersonenhaushalte	9 354	3 723	318	297	9	/	332	1 831	1 233	5 630	4 842	
Mehrpersonenhaushalte												
Mit 2 Personen	8 012	4 033	474	419	20	10	409	1 572	1 558	3 980	3 569	
3 Personen	4 612	3 623	437	367	16	6	366	1 283	1 522	989	747	
4 Personen	3 466	3 086	439	355	10	/	383	1 045	1 209	380	234	
5 Personen und mehr	1 562	1 350	283	152	10	/	138	309	611	212	125	
Zusammen ...	17 652	12 092	1 633	1 293	55	20	1 296	4 208	4 899	5 560	4 674	
Insgesamt	27 006	15 815	1 951	1 590	64	24	1 628	6 039	6 132	11 191	9 516	
Verheiratet Zusammenlebende												
Einpersonenhaushalte	x	x	x	x	x	x	x	x	x	x	x	
Mehrpersonenhaushalte												
Mit 2 Personen	5 912	2 795	360	321	15	7	300	999	1 120	3 117	2 878	
3 Personen	4 035	3 291	394	335	13	/	344	1 142	1 399	744	564	
4 Personen	3 303	2 999	423	345	8	/	379	1 018	1 170	304	174	
5 Personen und mehr	1 487	1 318	275	148	9	/	136	304	594	169	88	
Zusammen ...	14 736	10 402	1 451	1 150	45	17	1 160	3 463	4 284	4 333	3 704	
Zusammen	14 736	10 402	1 451	1 150	45	17	1 160	3 463	4 284	4 333	3 704	
Alleinstehende												
Einpersonenhaushalte	9 354	3 723	318	297	9	/	332	1 831	1 233	5 630	4 842	
Mehrpersonenhaushalte												
Mit 2 Personen	2 100	1 238	114	97	/	/	109	573	438	863	690	
3 Personen	578	332	44	32	/	/	22	141	123	245	183	
4 Personen	163	87	16	10	/	/	/	27	39	76	60	
5 Personen und mehr	76	32	8	/	/	-	/	/	16	43	36	
Zusammen ...	2 917	1 690	182	143	10	/	136	745	616	1 227	969	
Zusammen	12 270	5 413	500	440	19	7	469	2 576	1 849	6 857	5 811	
davon: Ledige												
Einpersonenhaushalte	3 892	2 517	163	149	/	/	254	1 335	763	1 375	814	
Mehrpersonenhaushalte												
Mit 2 Personen	887	665	50	40	/	/	73	298	243	222	135	
3 Personen	114	75	11	6	/	/	5	29	30	39	24	
4 Personen	26	17	/	/	/	-	/	/	8	9	6	
5 Personen und mehr	9	6	/	/	/	-	/	/	/	/	/	
Zusammen ...	1 036	763	66	48	/	/	81	332	283	273	166	
Zusammen	4 928	3 280	230	196	/	/	335	1 667	1 046	1 648	980	
Verheiratet Getrenntlebende												
Einpersonenhaushalte	527	361	40	38	/	/	25	126	170	166	102	
Mehrpersonenhaushalte												
Mit 2 Personen	153	99	10	9	/	/	7	45	36	54	27	
3 Personen	74	44	/	/	/	/	/	21	15	30	13	
4 Personen	17	10	/	/	-	-	/	/	/	8	/	
5 Personen und mehr	9	5	/	/	-	-	/	/	/	/	/	
Zusammen ...	253	157	16	14	/	/	11	71	58	96	46	
Zusammen	780	518	55	52	/	/	37	196	228	262	148	
Verwitwete												
Einpersonenhaushalte	3 815	225	41	38	6	/	9	82	88	3 590	3 540	
Mehrpersonenhaushalte												
Mit 2 Personen	585	135	19	14	/	/	/	54	54	450	441	
3 Personen	181	72	15	10	/	/	/	22	29	109	104	
4 Personen	60	24	7	/	/	-	/	/	11	37	36	
5 Personen und mehr	38	13	/	/	/	-	/	/	5	25	24	
Zusammen ...	863	242	45	30	8	/	9	82	98	621	605	
Zusammen	4 678	467	86	68	13	/	18	164	186	4 210	4 146	
Geschiedene												
Einpersonenhaushalte	1 120	620	75	73	/	-	44	289	212	500	386	
Mehrpersonenhaushalte												
Mit 2 Personen	476	339	35	34	/	/	24	175	105	137	88	
3 Personen	210	142	13	12	-	-	9	69	50	68	42	
4 Personen	59	37	/	/	-	-	/	14	16	22	15	
5 Personen und mehr	20	9	/	/	-	-	/	/	5	11	8	
Zusammen ...	765	527	54	52	/	/	35	261	177	238	152	
Zusammen	1 884	1 147	129	124	/	/	80	550	389	737	537	

*) Ergebnis des Mikrozensus. - Bevölkerung in Privathaushalten.

2 Privathaushalte

2.15 Privathaushalte im März 1987 nach Haushaltsgröße, Beteiligung am Erwerbsleben,
Stellung im Beruf und Familienstand der Bezugsperson *)

2.15.2 Deutsche

1 000

Haushalte	Ins- gesamt	Erwerbstätige						Beamte	Ange- stellte	Ar- beiter	Nicht- erwerbs- tätige	Dar. mit überwie- gendem Lebens- unterhalt durch Rente und dgl.
		zu- sammen	Selbständige		mithelfende Fami- lienangehörige							
			zu- sammen	darunter außerhalb der Land- u. Forst- wirtsch.	zu- sammen	darunter außerhalb der Land- u. Forst- wirtsch.						
Zusammen												
Einpersonenhaushalte	8 823	3 379	293	273	9	/	332	1 741	1 004	5 444	4 732	
Mehrpersonenhaushalte												
Mit 2 Personen	7 668	3 788	451	396	19	9	409	1 513	1 395	3 881	3 507	
3 Personen	4 293	3 363	415	345	15	5	366	1 235	1 332	931	718	
4 Personen	3 145	2 808	415	332	9	/	383	999	1 001	337	215	
5 Personen und mehr	1 312	1 142	270	140	10	/	138	294	431	170	106	
Zusammen ...	16 418	11 100	1 551	1 212	53	18	1 296	4 041	4 160	5 318	4 546	
Zusammen	25 241	14 480	1 844	1 485	62	22	1 628	5 782	5 164	10 761	9 279	
Verheiratet Zusammenlebende												
Einpersonenhaushalte	x	x	x	x	x	x	x	x	x	x	x	
Mehrpersonenhaushalte												
Mit 2 Personen	5 667	2 620	344	306	15	7	300	964	996	3 048	2 835	
3 Personen	3 753	3 055	374	316	12	/	344	1 102	1 223	698	543	
4 Personen	2 994	2 728	400	322	7	/	379	973	968	267	159	
5 Personen und mehr	1 243	1 113	262	136	8	/	136	289	418	130	73	
Zusammen ...	13 658	9 515	1 380	1 079	43	16	1 160	3 328	3 605	4 143	3 611	
Zusammen	13 658	9 515	1 380	1 079	43	16	1 160	3 328	3 605	4 143	3 611	
Alleinstehende												
Einpersonenhaushalte	8 823	3 379	293	273	9	/	332	1 741	1 004	5 444	4 732	
Mehrpersonenhaushalte												
Mit 2 Personen	2 001	1 168	106	90	/	/	109	550	399	833	671	
3 Personen	541	308	42	30	/	/	22	133	109	233	175	
4 Personen	151	80	15	10	/	/	/	26	33	70	56	
5 Personen und mehr	68	29	8	/	/	-	/	/	13	39	33	
Zusammen ...	2 760	1 585	172	133	10	/	136	713	554	1 175	936	
Zusammen	11 583	4 965	465	406	19	7	469	2 454	1 558	6 618	5 668	
davon: Ledige												
Einpersonenhaushalte	3 636	2 355	150	135	/	/	254	1 274	676	1 280	766	
Mehrpersonenhaushalte												
Mit 2 Personen	841	633	45	34	/	/	73	285	229	208	127	
3 Personen	105	69	11	6	/	/	5	27	26	35	22	
4 Personen	24	16	/	/	/	-	/	/	7	8	5	
5 Personen und mehr	7	/	/	/	-	-	/	/	/	/	/	
Zusammen ...	978	723	61	42	/	/	81	318	263	255	155	
Zusammen	4 613	3 078	210	177	/	/	335	1 591	939	1 535	921	
Verheiratet Getrenntlebende												
Einpersonenhaushalte	363	232	35	33	/	/	25	112	59	131	87	
Mehrpersonenhaushalte												
Mit 2 Personen	131	83	9	9	/	/	7	42	25	48	24	
3 Personen	61	36	/	/	/	/	/	18	10	25	10	
4 Personen	13	7	/	/	-	-	/	/	/	6	/	
5 Personen und mehr	7	/	/	/	-	-	/	/	/	/	/	
Zusammen ...	211	130	15	13	/	/	11	64	39	81	38	
Zusammen	575	362	50	46	/	/	37	176	98	213	125	
Verwitwete												
Einpersonenhaushalte	3 770	215	39	36	6	/	9	81	81	3 555	3 507	
Mehrpersonenhaushalte												
Mit 2 Personen	573	128	19	14	/	/	/	53	49	445	437	
3 Personen	176	68	15	10	/	/	/	22	26	107	103	
4 Personen	58	22	7	/	/	-	/	/	10	35	34	
5 Personen und mehr	35	12	/	/	/	-	/	/	/	23	22	
Zusammen ...	842	231	45	30	8	/	9	80	89	611	596	
Zusammen	4 611	446	84	66	13	/	18	161	170	4 166	4 103	
Geschiedene												
Einpersonenhaushalte	1 055	577	70	68	/	-	44	274	189	477	372	
Mehrpersonenhaushalte												
Mit 2 Personen	455	323	34	33	/	/	24	170	96	132	85	
3 Personen	200	135	12	11	-	-	9	66	47	65	40	
4 Personen	56	35	/	/	-	-	/	14	15	21	14	
5 Personen und mehr	19	9	/	/	-	-	/	/	/	11	8	
Zusammen ...	730	502	52	49	/	/	35	251	163	228	146	
Zusammen	1 784	1 079	121	117	/	/	80	525	352	705	519	

*) Ergebnis des Mikrozensus. - Bevölkerung in Privathaushalten.

2 Privathaushalte

2.15 Privathaushalte im März 1987 nach Haushaltsgröße, Beteiligung am Erwerbsleben, Stellung im Beruf und Familienstand der Bezugsperson *)

2.15.3 Ausländer

1 000

Haushalte	Insgesamt	Erwerbstätige						Beamte	Angestellte	Arbeiter	Nicht-erwerbstätige	Dar. mit überwiegendem Lebensunterhalt durch Rente und dgl.
		zusammen	Selbständige		mithelfende Familienangehörige		zusammen					
			zusammen	darunter außerhalb der Land- u. Forstwirtschaft.	zusammen	darunter außerhalb der Land- u. Forstwirtschaft.						
Zusammen												
Einpersonenhaushalte	530	344	25	24	-	-	-	90	229	187	110	
Mehrpersonenhaushalte					/	/	-	58	163	99	62	
Mit 2 Personen	344	245	23	23	/	/	-	48	190	58	28	
3 Personen	319	261	22	22	/	/	-	46	208	43	19	
4 Personen	321	278	24	24	/	/	-	15	179	43	18	
5 Personen und mehr	250	208	13	13	/	/	-	-	-	-	-	
Zusammen ...	1 235	992	82	81	/	/	-	168	740	243	127	
Zusammen	1 765	1 336	107	105	/	/	-	258	969	430	237	
Verheiratet Zusammenlebende												
Einpersonenhaushalte	x	x	x	x	x	x	x	x	x	x	x	
Mehrpersonenhaushalte					/	/	-	35	124	69	43	
Mit 2 Personen	244	175	16	16	/	/	-	40	176	46	21	
3 Personen	282	236	20	20	/	/	-	45	202	37	15	
4 Personen	309	271	23	23	/	/	-	15	176	38	15	
5 Personen und mehr	243	205	13	13	/	/	-	-	-	-	-	
Zusammen ...	1 078	887	72	71	/	/	-	136	678	191	94	
Zusammen	1 078	887	72	71	/	/	-	136	678	191	94	
Alleinstehende												
Einpersonenhaushalte	530	344	25	24	-	-	-	90	229	187	110	
Mehrpersonenhaushalte					/	/	-	23	39	30	19	
Mit 2 Personen	100	70	8	7	/	/	-	8	14	13	8	
3 Personen	37	24	/	/	-	-	-	/	5	6	/	
4 Personen	13	7	/	/	-	-	-	/	/	/	/	
5 Personen und mehr	7	/	/	/	-	-	-	/	/	/	/	
Zusammen ...	157	104	10	10	/	/	-	32	62	52	34	
Zusammen	687	448	35	35	/	/	-	122	291	239	143	
davon: Ledige												
Einpersonenhaushalte	257	162	14	13	-	-	-	61	87	95	48	
Mehrpersonenhaushalte					/	/	-	13	14	14	8	
Mit 2 Personen	46	32	5	5	/	/	-	/	/	/	/	
3 Personen	9	6	/	/	-	-	-	/	/	/	/	
4 Personen	/	/	-	-	-	-	-	/	/	/	/	
5 Personen und mehr	/	/	/	/	-	-	-	/	/	/	/	
Zusammen ...	59	40	6	6	/	/	-	14	20	19	11	
Zusammen	315	202	19	19	/	/	-	75	107	113	59	
Verheiratet Getrenntlebende												
Einpersonenhaushalte	164	129	/	/	-	-	-	13	111	35	15	
Mehrpersonenhaushalte					-	-	-	/	11	6	/	
Mit 2 Personen	22	15	/	/	-	-	-	/	/	/	/	
3 Personen	13	8	/	/	-	-	-	/	/	/	/	
4 Personen	/	/	/	/	-	-	-	/	/	/	/	
5 Personen und mehr	/	/	-	-	-	-	-	/	/	/	/	
Zusammen ...	41	27	/	/	-	-	-	7	19	14	8	
Zusammen	205	156	6	6	-	-	-	20	130	49	23	
Verwitwete												
Einpersonenhaushalte	45	10	/	/	-	-	-	/	7	35	33	
Mehrpersonenhaushalte					-	-	-	/	/	5	/	
Mit 2 Personen	12	6	/	/	-	-	-	/	/	/	/	
3 Personen	5	/	/	/	-	-	-	/	/	/	/	
4 Personen	/	/	/	/	-	-	-	/	/	/	/	
5 Personen und mehr	/	/	-	-	-	-	-	/	/	/	/	
Zusammen ...	22	12	/	/	-	-	-	/	9	10	9	
Zusammen	67	22	/	/	-	-	-	/	17	45	42	
Geschiedene												
Einpersonenhaushalte	65	43	5	5	-	-	-	15	23	22	13	
Mehrpersonenhaushalte					-	-	-	5	9	/	/	
Mit 2 Personen	20	16	/	/	-	-	-	/	/	/	/	
3 Personen	10	7	/	/	-	-	-	/	/	/	/	
4 Personen	/	/	/	/	-	-	-	/	/	/	/	
5 Personen und mehr	/	/	-	-	-	-	-	/	/	/	/	
Zusammen ...	35	25	/	/	-	-	-	9	13	10	6	
Zusammen	100	68	8	8	-	-	-	24	37	32	19	

*) Ergebnis des Mikrozensus. - Bevölkerung in Privathaushalten.

2 Privathaushalte

2.16 Privathaushalte im März 1987 nach Zahl und Altersgruppen der ledigen Kinder im Haushalt, Beteiligung am Erwerbsleben und Stellung im Beruf der Bezugsperson*)

2.16.1 Insgesamt

1 000

Haushalte Kinder	Ins- gesamt	Erwerbstätige						Beamte	Ange- stellte	Ar- beiter	Nicht- erwerbs- tätige	Dar. mit überwie- gendem Lebens- unterhalt durch Rente und dgl.
		zu- sammen	Selbständige		mithelfende Fami- lienangehörige							
			zu- sammen	darunter außerhalb der Land- u. Forst- wirtsch.	zu- sammen	darunter außerhalb der Land- u. Forst- wirtsch.						
Insgesamt												
Haushalte	27 006	15 815	1 951	1 590	64	24	1 628	6 039	6 132	11 191	9 516	
ohne Kinder												
Haushalte	16 534	7 343	769	689	28	13	716	3 160	2 670	9 191	8 065	
mit Kindern (ohne Altersbegrenzung)												
Mit 1 Kind	5 325	4 014	481	397	18	6	392	1 475	1 649	1 311	1 024	
2 Kindern	3 736	3 261	472	369	11	/	394	1 121	1 262	476	300	
3 Kindern	1 066	918	175	109	5	/	104	239	395	148	88	
4 Kindern und mehr ...	345	279	55	26	/	/	22	44	157	66	39	
Haushalte	10 472	8 472	1 183	901	36	12	912	2 879	3 462	2 000	1 450	
Kinder	17 522	14 515	2 188	1 573	62	19	1 586	4 622	6 057	3 007	2 063	
mit Kindern unter 3 Jahren												
Mit 1 Kind	1 479	1 292	132	102	/	/	155	447	554	187	80	
2 Kindern und mehr ...	131	113	14	9	/	-	14	38	47	18	9	
Haushalte	1 610	1 406	146	111	/	/	169	485	602	205	89	
Kinder 1)	1 744	1 521	160	120	/	/	183	525	650	223	98	
Alle Kinder 2)	2 862	2 489	284	206	7	/	294	809	1 095	373	168	
mit Kindern unter 6 Jahren												
Mit 1 Kind	2 103	1 839	191	154	/	/	209	631	803	264	113	
2 Kindern	619	553	64	46	/	/	75	191	221	66	29	
3 Kindern und mehr ...	62	50	6	/	/	-	6	15	23	12	6	
Haushalte	2 784	2 441	260	204	6	/	290	837	1 048	342	148	
Kinder 1)	3 530	3 096	336	256	8	/	377	1 059	1 317	434	190	
Alle Kinder 2)	5 065	4 434	517	384	12	/	520	1 425	1 960	630	278	
mit Kindern von 6 bis unter 15 Jahren												
Mit 1 Kind	2 641	2 332	292	234	5	/	252	797	986	309	165	
2 Kindern	1 029	920	130	98	/	/	112	291	384	109	51	
3 Kindern	157	135	26	14	/	/	14	28	67	21	11	
4 Kindern und mehr ...	27	20	/	/	-	-	/	/	14	7	/	
Haushalte	3 854	3 407	451	347	8	/	380	1 118	1 451	446	229	
Kinder 1)	5 281	4 661	641	475	11	/	526	1 471	2 012	620	310	
Alle Kinder 2)	8 036	7 070	1 015	725	18	8	782	2 122	3 134	966	489	
mit Kindern unter 15 Jahren												
Mit 1 Kind	3 203	2 791	316	256	5	/	295	982	1 193	412	208	
2 Kindern	1 937	1 743	215	170	/	/	223	597	703	194	88	
3 Kindern	434	381	63	38	/	/	44	99	173	53	24	
4 Kindern und mehr ...	100	79	10	5	/	-	7	14	48	21	10	
Haushalte	5 674	4 993	604	469	11	5	569	1 692	2 117	680	330	
Kinder 1)	8 811	7 757	977	731	19	9	903	2 529	3 329	1 053	500	
Alle Kinder 2)	10 579	9 291	1 247	900	24	10	1 052	2 913	4 055	1 288	632	
mit Kindern von 15 bis unter 18 Jahren												
Mit 1 Kind	1 968	1 705	253	192	/	/	173	548	728	263	164	
2 Kindern	185	160	26	16	/	/	17	40	76	25	13	
3 Kindern	6	/	/	/	-	-	/	/	/	/	/	
4 Kindern und mehr ...	/	-	-	-	-	-	-	-	-	-	-	
Haushalte	2 159	1 870	279	209	5	/	191	589	806	289	178	
Kinder 1)	2 356	2 039	307	226	5	/	210	631	885	318	193	
Alle Kinder 2)	4 581	3 949	642	442	12	5	398	1 120	1 777	633	373	
mit Kindern unter 18 Jahren												
Mit 1 Kind	3 843	3 316	380	313	8	/	341	1 197	1 390	527	297	
2 Kindern	2 421	2 180	280	221	6	/	274	741	879	241	114	
3 Kindern	590	519	88	53	/	/	59	132	239	71	33	
4 Kindern und mehr ...	164	131	19	10	/	/	11	20	79	33	15	
Haushalte	7 017	6 145	767	597	15	7	685	2 091	2 587	872	460	
Kinder 1)	11 167	9 796	1 284	957	25	11	1 113	3 161	4 214	1 371	694	
Alle Kinder 2)	12 872	11 259	1 559	1 128	32	13	1 256	3 558	4 854	1 613	853	

*) Ergebnis des Mikrozensus. - Bevölkerung in Privathaushalten.

2) Kinder aller Altersgruppen, die in den betreffenden Haushalten leben.

1) Kinder der jeweiligen Altersgruppe.

2 Privathaushalte

2.16 Privathaushalte im März 1987 nach Zahl und Altersgruppen der ledigen Kinder im Haushalt, Beteiligung am Erwerbsleben und Stellung im Beruf der Bezugsperson *)

2.16.2 Deutsche

1 000

Haushalte Kinder	Zu- sammen	Erwerbstätige						Beamte	Ange- stellte	Ar- beiter	Nicht- erwerbs- tätige	Dar. mit überwie- gendem Lebens- unterhalt durch Rente und dgl.
		zu- sammen	Selbständige		mithelfende Fami- lienangehörige							
			zu- sammen	darunter außerhalb der Land- u. Forst- wirtsch.	zu- sammen	darunter außerhalb der Land- u. Forst- wirtsch.						
Zusammen												
Haushalte	25 241	14 480	1 844	1 485	62	22	1 628	5 782	5 164	10 761	9 279	
ohne Kinder												
Haushalte	15 690	6 773	721	643	27	12	716	3 020	2 288	8 917	7 902	
mit Kindern (ohne Altersbegrenzung)												
Mit 1 Kind	4 983	3 738	458	374	18	6	392	1 422	1 449	1 245	991	
2 Kindern	3 396	2 968	447	344	11	/	394	1 070	1 046	429	279	
3 Kindern	914	791	165	100	5	/	104	227	290	123	77	
4 Kindern und mehr ...	258	210	53	25	/	/	22	42	92	48	30	
Haushalte	9 551	7 707	1 123	842	35	10	912	2 761	2 876	1 844	1 377	
Kinder	15 641	12 956	2 078	1 466	60	17	1 586	4 422	4 810	2 685	1 915	
mit Kindern unter 3 Jahren												
Mit 1 Kind	1 279	1 124	120	90	/	/	155	421	425	155	68	
2 Kindern und mehr ...	108	96	13	8	/	/	14	35	34	12	/	
Haushalte	1 387	1 220	132	98	/	/	169	456	459	167	73	
Kinder 1)	1 498	1 318	145	106	/	/	183	492	494	180	78	
Alle Kinder 2)	2 388	2 098	259	181	7	/	294	758	781	290	129	
mit Kindern unter 6 Jahren												
Mit 1 Kind	1 810	1 591	173	137	/	/	209	596	610	219	98	
2 Kindern	531	479	59	41	/	/	75	179	164	53	22	
3 Kindern und mehr ...	47	40	6	/	/	/	6	13	15	7	/	
Haushalte	2 388	2 109	238	181	6	/	290	788	789	279	123	
Kinder 1)	3 015	2 669	308	229	8	/	377	994	983	346	151	
Alle Kinder 2)	4 211	3 724	476	343	11	/	520	1 340	1 377	487	219	
mit Kindern von 6 bis unter 15 Jahren												
Mit 1 Kind	2 346	2 079	274	215	/	/	252	760	789	267	147	
2 Kindern	866	779	120	89	/	/	112	274	271	87	42	
3 Kindern	112	99	23	11	/	/	14	25	36	13	7	
4 Kindern und mehr ...	13	10	/	/	/	/	/	/	/	/	/	
Haushalte	3 337	2 967	420	316	7	/	380	1 060	1 100	370	197	
Kinder 1)	4 468	3 975	595	430	9	/	526	1 389	1 455	493	257	
Alle Kinder 2)	6 753	5 990	948	659	16	6	782	2 008	2 237	762	405	
mit Kindern unter 15 Jahren												
Mit 1 Kind	2 864	2 504	293	234	5	/	295	934	977	360	188	
2 Kindern	1 678	1 518	197	153	/	/	223	562	533	160	72	
3 Kindern	333	298	59	34	/	/	44	92	102	35	16	
4 Kindern und mehr ...	62	50	9	/	/	/	7	12	21	13	6	
Haushalte	4 937	4 370	559	425	10	/	569	1 599	1 633	567	283	
Kinder 1)	7 483	6 645	904	659	17	7	903	2 383	2 437	838	408	
Alle Kinder 2)	8 977	7 949	1 161	815	22	8	1 052	2 750	2 964	1 028	522	
mit Kindern von 15 bis unter 18 Jahren												
Mit 1 Kind	1 772	1 542	242	181	/	/	173	531	593	229	149	
2 Kindern	160	139	24	15	/	/	17	38	59	21	12	
3 Kindern	6	/	/	/	/	/	/	/	/	/	/	
4 Kindern und mehr ...	/	/	/	/	/	/	/	/	/	/	/	
Haushalte	1 937	1 686	267	196	/	/	191	570	654	252	161	
Kinder 1)	2 109	1 833	293	212	5	/	210	610	716	276	175	
Alle Kinder 2)	3 988	3 465	614	414	11	/	398	1 082	1 360	523	327	
mit Kindern unter 18 Jahren												
Mit 1 Kind	3 503	3 031	359	292	8	/	341	1 144	1 180	473	272	
2 Kindern	2 127	1 924	259	200	5	/	274	701	685	203	98	
3 Kindern	463	414	81	47	/	/	59	123	150	50	24	
4 Kindern und mehr ...	104	85	18	9	/	/	11	19	36	20	10	
Haushalte	6 198	5 453	717	548	14	6	685	1 987	2 051	745	404	
Kinder 1)	9 592	8 478	1 196	870	22	9	1 113	2 993	3 153	1 114	583	
Alle Kinder 2)	11 133	9 804	1 464	1 034	30	11	1 256	3 377	3 677	1 329	727	

*) Ergebnis des Mikrozensus. - Bevölkerung in Privathaushalten.

2) Kinder aller Altersgruppen, die in den betreffenden Haushalten leben.

1) Kinder der jeweiligen Altersgruppe.

2 Privathaushalte

2.16 Privathaushalte im März 1987 nach Zahl und Altersgruppen der ledigen Kinder im Haushalt, Beteiligung am Erwerbsleben und Stellung im Beruf der Bezugsperson *)

2.16.3 Ausländer

1 000

Haushalte Kinder	Zu- sammen	zu- sammen	Erwerbstätige				Beamte	Ange- stellte	Ar- beiter	Nicht- erwerbs- tätige	Dar. mit überwie- gendem Lebens- unterhalt durch Rente und dgl.
			Selbständige		mithelfende Fami- lienangehörige						
		zu- sammen	darunter außerhalb der Land- u. Forst- wirtsch.	zu- sammen	darunter außerhalb der Land- u. Forst- wirtsch.						
Zusammen											
Haushalte	1 765	1 336	107	105	/	/	-	258	969	430	237
ohne Kinder											
Haushalte	844	571	47	47	/	/	-	140	382	273	164
mit Kindern (ohne Altersbegrenzung)											
Mit 1 Kind	343	276	24	23	/	/	-	53	200	66	33
2 Kindern	340	293	25	25	/	/	-	51	217	47	21
3 Kindern	152	127	9	9	/	/	-	12	105	25	11
4 Kindern und mehr ...	87	69	/	/	-	-	-	/	65	18	9
Haushalte	921	765	60	58	/	/	-	118	587	156	73
Kinder	1 881	1 559	109	107	/	/	-	200	1 247	322	148
mit Kindern unter 3 Jahren											
Mit 1 Kind	200	168	13	13	/	/	-	26	129	32	12
2 Kindern und mehr ...	23	17	/	/	-	-	-	/	14	6	/
Haushalte	223	185	14	14	/	/	-	29	143	38	16
Kinder 1)	246	203	14	14	/	/	-	32	157	43	20
Alle Kinder 2)	475	391	25	25	/	/	-	51	314	84	39
mit Kindern unter 6 Jahren											
Mit 1 Kind	293	248	18	18	/	/	-	36	194	45	15
2 Kindern	87	74	/	/	-	-	-	12	57	14	7
3 Kindern und mehr ...	15	10	/	/	-	-	-	/	9	5	/
Haushalte	396	332	23	22	/	/	-	50	259	64	25
Kinder 1)	515	427	28	27	/	/	-	65	334	88	40
Alle Kinder 2)	854	710	41	41	/	/	-	85	583	144	59
mit Kindern von 6 bis unter 15 Jahren											
Mit 1 Kind	295	253	19	18	/	/	-	37	197	42	18
2 Kindern	163	141	10	10	/	/	-	18	113	22	9
3 Kindern	45	36	/	/	-	-	-	/	31	9	/
4 Kindern und mehr ...	14	10	-	-	-	-	-	-	10	/	/
Haushalte	517	441	31	31	/	/	-	58	351	76	32
Kinder 1)	813	686	46	45	/	/	-	82	557	127	53
Alle Kinder 2)	1 283	1 080	67	66	/	/	-	114	897	204	85
mit Kindern unter 15 Jahren											
Mit 1 Kind	339	287	23	22	/	/	-	49	216	52	20
2 Kindern	259	224	18	18	/	/	-	36	170	35	16
3 Kindern	101	83	/	/	-	-	-	7	71	18	8
4 Kindern und mehr ...	38	30	/	/	-	-	-	/	28	8	/
Haushalte	737	623	45	44	/	/	-	93	485	113	47
Kinder 1)	1 328	1 113	74	73	/	/	-	146	891	215	92
Alle Kinder 2)	1 602	1 342	87	85	/	/	-	163	1 091	260	110
mit Kindern von 15 bis unter 18 Jahren											
Mit 1 Kind	196	163	11	11	/	/	-	18	134	33	15
2 Kindern	25	20	/	/	-	-	-	/	17	/	/
3 Kindern	/	/	-	-	-	-	-	/	/	/	/
4 Kindern und mehr ...	-	-	-	-	-	-	-	-	-	-	-
Haushalte	222	184	13	13	/	/	-	19	152	38	17
Kinder 1)	247	205	15	14	/	/	-	21	169	42	18
Alle Kinder 2)	593	484	28	28	/	/	-	38	417	110	46
mit Kindern unter 18 Jahren											
Mit 1 Kind	340	285	22	21	/	/	-	54	210	54	25
2 Kindern	294	256	21	21	/	/	-	40	193	38	16
3 Kindern	127	105	6	6	/	/	-	9	89	22	9
4 Kindern und mehr ...	59	46	/	/	-	-	-	/	44	13	6
Haushalte	819	692	51	50	/	/	-	104	536	127	56
Kinder 1)	1 575	1 318	88	87	/	/	-	167	1 061	257	111
Alle Kinder 2)	1 740	1 456	95	94	/	/	-	181	1 178	284	126

*) Ergebnis des Mikrozensus. - Bevölkerung in Privathaushalten.

2) Kinder aller Altersgruppen, die in den betreffenden Haushalten leben.

1) Kinder der jeweiligen Altersgruppe.

2 Privat
2.17 Privathaushalte im März 1987 nach Beteiligung am Erwerbsleben,
in

Lfd. Nr.	Beteiligung am Erwerbsleben Stellung im Beruf der Bezugsperson	Insgesamt						
		ins-gesamt	davon im Alter von ... bis unter ... Jahren					
			unter 25	25 - 35	35 - 45	45 - 55	55 - 65	65 und mehr
Einpersonen								
1	Erwerbstätige	3 723	684	1 236	700	683	359	62
2	Selbständige	318	13	76	75	73	48	33
	darunter:							
3	außerhalb der Land- und Forstwirtschaft	297	13	74	72	66	41	31
4	Mithelfende Familienangehörige	9	/	/	/	/	/	5
	darunter:							
5	außerhalb der Land- und Forstwirtschaft	/	/	/	/	/	/	/
6	Beamte	332	55	124	75	51	26	/
7	Angestellte	1 831	359	700	329	282	146	14
8	Arbeiter	1 233	256	335	221	277	136	8
9	Nichterwerbstätige	5 630	360	368	145	224	781	3 752
	darunter:							
10	Rentner	4 842	116	116	60	125	721	3 705
11	Zusammen ...	9 354	1 043	1 604	846	907	1 139	3 814
Mehrpersonen								
12	Erwerbstätige	12 092	412	2 650	3 263	3 859	1 762	146
13	Selbständige	1 633	12	200	402	556	368	95
	darunter:							
14	außerhalb der Land- und Forstwirtschaft	1 293	10	164	344	440	257	78
15	Mithelfende Familienangehörige	55	/	/	/	7	18	21
	darunter:							
16	außerhalb der Land- und Forstwirtschaft	20	/	/	/	/	/	5
17	Beamte	1 296	46	300	392	385	171	/
18	Angestellte	4 208	120	985	1 248	1 279	561	16
19	Arbeiter	4 899	234	1 162	1 217	1 633	644	10
20	Nichterwerbstätige	5 560	111	365	281	465	1 510	2 829
	darunter:							
21	Rentner	4 674	42	137	106	265	1 341	2 784
22	Zusammen ...	17 652	522	3 015	3 544	4 324	3 272	2 975
Ins								
23	Erwerbstätige	15 815	1 095	3 886	3 964	4 542	2 120	208
24	Selbständige	1 951	25	276	478	629	416	129
	darunter:							
25	außerhalb der Land- und Forstwirtschaft	1 590	23	238	416	506	298	109
26	Mithelfende Familienangehörige	64	/	/	5	8	20	26
	darunter:							
27	außerhalb der Land- und Forstwirtschaft	24	/	/	/	5	/	7
28	Beamte	1 628	101	424	467	435	197	/
29	Angestellte	6 039	479	1 685	1 577	1 561	707	31
30	Arbeiter	6 132	490	1 497	1 437	1 910	780	18
31	Nichterwerbstätige	11 191	471	733	426	689	2 291	6 581
	darunter:							
32	Rentner	9 516	157	253	165	390	2 062	6 488
33	Insgesamt ...	27 006	1 566	4 619	4 390	5 231	4 411	6 789

*) Ergebnis des Mikrozensus. - Bevölkerung in Privathaushalten.

haushalte
Stellung im Beruf und Altersgruppen der Bezugsperson *)

1 000

zu- sammen	Männer						zu- sammen	Frauen						Lfd. Nr.
	davon im Alter von ... bis unter ... Jahren							davon im Alter von ... bis unter ... Jahren						
	unter 25	25 - 35	35 - 45	45 - 55	55 - 65	65 und mehr		unter 25	25 - 35	35 - 45	45 - 55	55 - 65	65 und mehr	
haushalten														
2 040	307	720	455	392	143	22	1 684	376	516	245	291	215	40	1
218	9	55	61	53	27	14	100	/	20	14	20	21	20	2
201	8	54	58	47	22	12	96	/	20	14	19	20	19	3
/	/	/	/	/	/	/	6	-	/	/	/	/	/	4
/	/	/	/	/	-	/	/	-	/	/	/	/	/	5
211	40	78	47	32	13	/	122	15	46	28	19	13	/	6
719	90	313	164	111	37	/	1 112	269	387	165	172	109	10	7
888	168	273	182	197	66	/	344	89	62	38	80	70	6	8
1 343	183	244	98	118	160	540	4 288	177	124	48	106	621	3 212	9
895	61	77	35	54	135	533	3 947	55	39	25	71	586	3 172	10
3 382	490	964	553	510	304	562	5 971	553	641	293	397	836	3 252	11
haushalte														
11 024	317	2 384	2 951	3 575	1 662	134	1 068	95	266	312	284	99	12	12
1 539	10	187	374	528	351	89	95	/	14	28	28	17	6	13
1 212	8	152	318	417	245	73	81	/	13	27	24	11	/	14
45	/	/	/	/	14	19	10	-	/	/	/	/	/	15
16	/	/	/	/	/	/	/	-	/	/	/	/	/	16
1 234	43	281	368	371	168	/	62	/	19	23	14	/	-	17
3 616	59	815	1 070	1 136	523	14	592	61	170	179	143	38	/	18
4 590	205	1 099	1 135	1 536	607	8	310	29	63	81	97	37	/	19
4 458	48	204	159	298	1 279	2 470	1 102	63	161	122	167	231	359	20
3 856	12	59	50	154	1 142	2 440	818	30	79	56	111	199	344	21
15 482	365	2 588	3 110	3 874	2 941	2 604	2 171	158	427	434	451	330	371	22
gesamt														
13 063	624	3 104	3 407	3 968	1 806	156	2 752	471	783	557	575	315	52	23
1 757	18	242	436	580	378	103	194	6	34	42	49	38	26	24
1 413	16	205	376	464	267	86	177	6	33	41	43	31	23	25
48	/	/	/	5	15	20	16	-	/	/	/	6	6	26
17	/	/	/	/	/	/	7	-	/	/	/	/	/	27
1 445	83	359	416	402	180	/	183	18	65	51	33	16	/	28
4 335	149	1 128	1 234	1 247	560	18	1 704	329	557	343	314	147	13	29
5 478	373	1 371	1 318	1 733	673	11	654	118	126	120	177	107	7	30
5 801	231	448	257	416	1 439	3 010	5 390	240	285	170	273	852	3 571	31
4 750	72	136	85	208	1 277	2 973	4 765	85	117	81	182	785	3 516	32
18 864	855	3 552	3 663	4 384	3 245	3 166	8 142	711	1 067	727	848	1 166	3 623	33

2 Privathaushalte

2.18 Privathaushalte im März 1987 nach Altersgruppen, Beteiligung am Erwerbsleben und Stellung im Beruf der Bezugsperson sowie nach Haushaltsgröße und Gemeindegrößenklassen *)

2.18.1 Insgesamt

1 000

Alter von ... bis unter ... Jahren	Ins- gesamt	Erwerbstätige					Beamte	Ange- stellte	Ar- beiter	Nicht- erwerbs- tätige	Dar. mit überwie- gendem Lebens- unterhalt durch Rente und dgl.
		zu- sammen	Selbständige		mithelfende Fami- lienangehörige						
			zu- sammen	darunter außerhalb der Land- u. Forst- wirtsch.	zu- sammen	darunter außerhalb der Land- u. Forst- wirtsch.					
In Gemeinden von ... bis unter ... Einwohnern											
unter 5 000											
unter 25	87	75	/	/	/	-	8	21	42	12	/
25 - 45	1 020	947	137	87	/	/	114	297	396	74	23
45 - 65	1 336	957	239	119	10	/	67	201	439	379	316
65 und mehr	823	41	23	15	12	/	/	/	/	781	774
Zusammen ...	3 265	2 020	403	223	25	/	189	522	881	1 246	1 115
5 000 - 20 000											
unter 25	251	209	/	/	/	-	20	77	106	42	14
25 - 45	2 057	1 881	195	161	/	/	227	727	731	176	61
45 - 65	2 329	1 650	293	209	9	/	163	507	679	679	572
65 und mehr	1 566	55	35	27	9	/	/	6	/	1 511	1 492
Zusammen ...	6 202	3 795	527	402	20	7	411	1 317	1 520	2 407	2 139
20 000 - 100 000											
unter 25	437	329	6	6	-	-	30	139	155	108	38
25 - 45	2 351	2 091	175	165	/	/	241	872	801	260	96
45 - 65	2 609	1 789	240	213	5	/	178	641	725	820	683
65 und mehr	1 826	47	31	28	/	/	/	7	/	1 779	1 757
Zusammen ...	7 223	4 256	453	412	10	5	449	1 659	1 685	2 967	2 574
100 000 - 200 000											
unter 25	225	125	/	/	/	/	12	57	52	100	34
25 - 45	849	690	50	48	/	/	83	295	262	160	59
45 - 65	798	515	56	52	/	/	57	185	215	283	234
65 und mehr	614	13	8	8	/	/	/	/	/	601	593
Zusammen ...	2 485	1 341	117	111	/	/	153	539	530	1 144	920
200 000 - 500 000											
unter 25	195	123	/	/	/	-	11	62	47	72	23
25 - 45	814	670	52	51	/	/	79	293	246	144	52
45 - 65	821	542	66	63	/	/	58	210	208	279	224
65 und mehr	639	14	9	9	/	/	/	/	/	625	617
Zusammen ...	2 468	1 348	129	126	/	/	148	567	501	1 120	916
500 000 und mehr											
unter 25	373	235	/	/	/	/	20	122	89	137	45
25 - 45	1 918	1 571	145	142	/	/	148	779	499	346	127
45 - 65	1 751	1 210	151	149	/	/	109	525	424	540	423
65 und mehr	1 322	38	22	22	/	/	/	10	/	1 283	1 256
Zusammen ...	5 362	3 055	323	317	/	/	279	1 436	1 015	2 307	1 851
Insgesamt											
unter 25	1 566	1 095	25	23	/	/	101	479	490	471	157
25 - 45	9 009	7 850	754	654	10	7	891	3 262	2 934	1 159	418
45 - 65	9 642	6 662	1 045	804	28	10	632	2 268	2 690	2 980	2 452
65 und mehr	6 789	208	129	109	26	7	/	31	18	6 581	6 488
Insgesamt ...	27 006	15 815	1 951	1 590	64	24	1 628	6 039	6 132	11 191	9 516

*) Ergebnis des Mikrozensus. - Bevölkerung in Privathaushalten.

2 Privathaushalte

2.18 Privathaushalte im März 1987 nach Altersgruppen, Beteiligung am Erwerbsleben und Stellung im Beruf der Bezugsperson sowie nach Haushaltsgröße und Gemeindegrößenklassen *)

2.18.2 Einpersonenhaushalte

1 000

Alter von ... bis unter ... Jahren	Ins-gesamt	Erwerbstätige						Beamte	Ange-stellte	Ar-beiter	Nicht-erwerbs-tätige	Dar. mit überwie-gendem Lebens-unterhalt durch Rente und dgl.
		zu-sammen	Selbständige		mithelfende Fami-lienangehörige							
			zu-sammen	darunter außerhalb der Land-u. Forst-wirtsch.	zu-sammen	darunter außerhalb der Land-u. Forst-wirtsch.						
In Gemeinden von ... bis unter ... Einwohnern												
unter 5 000												
unter 25	40	33	/	/	-	-	/	13	16	6	/	
25 - 45	127	107	11	9	/	-	12	43	40	20	7	
45 - 65	179	83	19	12	/	/	/	18	41	97	85	
65 und mehr	402	9	5	/	/	/	-	/	/	393	390	
Zusammen ...	748	232	36	26	/	/	19	75	98	516	484	
5 000 - 20 000												
unter 25	138	111	/	/	-	-	9	52	47	27	9	
25 - 45	367	313	22	21	/	-	34	152	105	54	20	
45 - 65	378	184	19	16	/	/	15	64	85	194	170	
65 und mehr	817	13	7	6	/	/	/	/	/	804	795	
Zusammen ...	1 699	620	50	45	/	/	58	270	239	1 079	993	
20 000 - 100 000												
unter 25	275	200	/	/	-	-	16	101	81	75	26	
25 - 45	579	485	36	36	/	/	52	250	147	93	32	
45 - 65	523	257	26	24	/	/	19	107	105	265	227	
65 und mehr	1 013	13	8	7	/	/	/	/	/	1 000	989	
Zusammen ...	2 389	956	73	69	/	/	87	462	334	1 433	1 274	
100 000 - 200 000												
unter 25	169	85	/	/	/	/	8	45	30	84	28	
25 - 45	299	214	13	12	/	/	25	116	60	84	29	
45 - 65	198	94	9	8	/	/	7	41	38	104	86	
65 und mehr	361	/	/	/	/	-	/	/	/	356	353	
Zusammen ...	1 026	399	26	26	/	/	40	203	128	627	495	
200 000 - 500 000												
unter 25	142	84	/	/	/	-	6	49	27	59	18	
25 - 45	282	207	15	14	/	/	25	115	52	75	24	
45 - 65	213	104	10	9	/	/	9	46	39	109	88	
65 und mehr	386	5	/	/	-	-	/	/	/	381	377	
Zusammen ...	1 023	399	29	29	/	/	41	212	118	624	507	
500 000 und mehr												
unter 25	279	171	/	/	-	-	14	99	56	109	33	
25 - 45	798	611	54	54	/	/	52	352	152	187	65	
45 - 65	557	320	39	39	/	/	22	154	106	236	191	
65 und mehr	835	17	8	8	/	/	/	6	/	819	801	
Zusammen ...	2 469	1 118	103	103	/	/	87	610	317	1 351	1 090	
Zusammen												
unter 25	1 043	684	13	13	/	/	55	359	256	360	116	
25 - 45	2 450	1 936	151	146	/	/	200	1 029	556	514	176	
45 - 65	2 046	1 042	121	107	/	/	76	429	413	1 005	846	
65 und mehr	3 814	62	33	31	5	/	/	14	8	3 752	3 705	
Zusammen ...	9 354	3 723	318	297	9	/	332	1 831	1 233	5 630	4 842	

*) Ergebnis des Mikrozensus. - Bevölkerung in Privathaushalten.

2 Privathaushalte

2.18 Privathaushalte im März 1987 nach Altersgruppen, Beteiligung am Erwerbsleben und Stellung im Beruf der Bezugsperson sowie nach Haushaltsgröße und Gemeindegrößenklassen *)

2.18.3 Mehrpersonenhaushalte

1 000

Alter von ... bis unter ... Jahren	Ins- gesamt	Erwerbstätige						Beamte	Ange- stellte	Ar- beiter	Nicht- erwerbs- tätige	Dar. mit überwie- gendem Lebens- unterhalt durch Rente und dgl.
		zu- sammen	Selbständige		mithelfende Fami- lienangehörige		zu- sammen					
			zu- sammen	darunter außerhalb der Land- u. Forst- wirtsch.	zu- sammen	darunter außerhalb der Land- u. Forst- wirtsch.						
In Gemeinden von ... bis unter ... Einwohnern												
unter 5 000												
unter 25	47	42	/	/	/	-	6	8	26	5	/	
25 - 45	894	840	126	78	/	/	102	254	356	54	16	
45 - 65	1 157	874	220	107	9	/	63	183	399	283	230	
65 und mehr	420	32	18	10	10	/	/	/	/	388	384	
Zusammen ...	2 518	1 788	366	197	22	/	170	447	783	730	632	
5 000 - 20 000												
unter 25	113	98	/	/	/	-	11	25	59	15	/	
25 - 45	1 690	1 569	173	140	/	/	193	575	626	122	42	
45 - 65	1 951	1 466	274	194	8	/	148	443	594	485	402	
65 und mehr	749	42	28	22	7	/	/	/	/	707	697	
Zusammen ...	4 503	3 175	477	357	17	6	353	1 047	1 282	1 328	1 146	
20 000 - 100 000												
unter 25	161	129	/	/	-	-	14	38	74	33	12	
25 - 45	1 773	1 606	139	129	/	/	190	622	655	167	64	
45 - 65	2 086	1 532	214	189	/	/	158	534	621	554	457	
65 und mehr	813	33	24	21	/	/	/	/	/	780	768	
Zusammen ...	4 833	3 300	380	342	9	/	362	1 198	1 352	1 533	1 301	
100 000 - 200 000												
unter 25	56	39	/	/	/	-	/	12	22	17	7	
25 - 45	551	476	37	36	/	/	58	179	202	75	31	
45 - 65	600	420	48	44	/	/	50	144	177	179	148	
65 und mehr	253	8	/	/	/	/	/	/	/	246	240	
Zusammen ...	1 460	943	91	86	/	/	113	336	401	517	425	
200 000 - 500 000												
unter 25	52	39	/	/	-	-	5	13	20	13	5	
25 - 45	532	463	38	37	/	/	53	178	194	69	28	
45 - 65	608	438	56	54	/	/	49	164	169	170	136	
65 und mehr	253	9	6	6	/	/	/	/	/	244	240	
Zusammen ...	1 445	949	100	97	/	/	107	356	384	496	409	
500 000 und mehr												
unter 25	93	65	/	/	/	/	6	24	33	28	11	
25 - 45	1 120	960	90	88	/	/	96	426	346	160	63	
45 - 65	1 194	890	112	110	/	/	88	372	317	304	233	
65 und mehr	487	22	15	14	/	/	/	/	/	465	455	
Zusammen ...	2 893	1 937	219	214	/	/	192	825	698	956	762	
Zusammen												
unter 25	522	412	12	10	/	/	46	120	234	111	42	
25 - 45	6 559	5 914	603	509	8	6	691	2 233	2 379	646	243	
45 - 65	7 596	5 621	924	697	25	9	556	1 840	2 277	1 975	1 606	
65 und mehr	2 975	146	95	78	21	5	/	16	10	2 829	2 784	
Zusammen ...	17 652	12 092	1 633	1 293	55	20	1 296	4 208	4 899	5 560	4 674	

*) Ergebnis des Mikrozensus. - Bevölkerung in Privathaushalten.

2 Privathaushalte

2.19 Privathaushalte im März 1987 nach Beteiligung am Erwerbsleben, Stellung im Beruf der Bezugsperson
und monatlichem Haushaltsnettoeinkommen *)

1 000

Haushalte Beteiligung am Erwerbsleben Stellung im Beruf der Bezugsperson	Ins- gesamt	Mit einem monatlichen Haushaltsnettoeinkommen von ... bis unter ... DM									Sonstige Haus- halte 1)
		unter 600	600 1 200	1 200 1 800	1 800 2 500	2 500 3 000	3 000 3 500	3 500 4 000	4 000 5 000	5 000 u. mehr	
<u>Einpersonenhaushalte</u>											
<u>Männer</u>											
Erwerbstätige											
Selbständige, mithelfende											
Familienangehörige	222	7	26	27	41	16	14	7	14	30	40
Beamte	211	12	8	47	65	29	23	11	6	/	/
Angestellte	719	20	53	142	243	87	56	27	33	30	28
Arbeiter	888	22	70	383	335	34	8	/	/	/	30
Zusammen ...	2 040	61	158	598	684	167	100	49	55	65	103
Nichterwerbstätige	1 343	156	479	269	184	36	20	10	8	/	176
Zusammen ...	3 382	217	637	867	868	203	121	58	63	70	279
<u>Frauen</u>											
Erwerbstätige											
Selbständige, mithelfende											
Familienangehörige	106	5	17	17	22	7	6	/	/	9	18
Beamte	122	-	6	23	36	23	21	7	/	/	/
Angestellte	1 112	27	142	455	337	51	30	13	9	7	40
Arbeiter	344	23	106	171	30	/	/	/	-	/	10
Zusammen ...	1 684	55	271	667	425	83	58	23	15	16	70
Nichterwerbstätige	4 288	298	1 663	1 257	546	91	46	17	14	14	341
Zusammen ...	5 971	354	1 934	1 924	971	174	104	40	29	30	412
<u>Zusammen</u>											
Erwerbstätige											
Selbständige, mithelfende											
Familienangehörige	327	12	43	44	63	22	19	10	17	39	58
Beamte	332	12	14	70	101	53	44	18	9	/	7
Angestellte	1 831	47	196	597	580	138	86	40	42	37	68
Arbeiter	1 233	45	176	555	365	36	9	/	/	/	40
Zusammen ...	3 723	117	428	1 265	1 109	249	159	72	70	81	173
Nichterwerbstätige	5 630	454	2 143	1 526	730	128	67	26	22	19	517
Zusammen ...	9 354	571	2 571	2 790	1 839	377	225	98	92	100	690
<u>Mehrpersonenhaushalte</u>											
<u>Männer</u>											
Erwerbstätige											
Selbständige, mithelfende											
Familienangehörige	1 584	/	17	40	106	81	102	80	137	340	676
Beamte	1 234	/	/	14	149	165	208	165	249	225	56
Angestellte	3 616	/	12	62	452	480	593	455	631	666	264
Arbeiter	4 590	/	33	336	1 515	805	716	350	339	155	337
Zusammen ...	11 024	10	65	452	2 221	1 530	1 620	1 050	1 357	1 386	1 333
Nichterwerbstätige	4 458	33	355	902	1 307	490	364	194	221	158	435
Zusammen ...	15 482	43	419	1 354	3 528	2 020	1 984	1 244	1 578	1 544	1 768
<u>Frauen</u>											
Erwerbstätige											
Selbständige, mithelfende											
Familienangehörige	105	/	/	8	15	8	5	/	7	13	38
Beamte	62	/	/	/	9	7	13	9	8	10	/
Angestellte	592	/	31	84	157	70	73	46	47	35	46
Arbeiter	310	/	30	72	76	41	35	14	14	7	20
Zusammen ...	1 068	7	65	167	256	126	127	73	76	65	107
Nichterwerbstätige	1 102	35	180	180	228	102	94	47	56	35	146
Zusammen ...	2 171	43	245	347	484	228	220	120	132	99	253
<u>Zusammen</u>											
Erwerbstätige											
Selbständige, mithelfende											
Familienangehörige	1 688	6	22	48	121	89	107	84	144	353	714
Beamte	1 296	/	/	17	157	172	221	175	257	234	60
Angestellte	4 208	6	43	146	608	550	666	501	679	701	310
Arbeiter	4 899	6	63	408	1 591	846	751	364	353	162	357
Zusammen ...	12 092	18	130	619	2 478	1 656	1 746	1 123	1 432	1 451	1 440
Nichterwerbstätige	5 560	68	535	1 081	1 535	592	458	241	277	193	581
Zusammen ...	17 652	86	665	1 700	4 012	2 247	2 204	1 364	1 710	1 643	2 021
<u>Insgesamt</u>											
<u>Männer</u>											
Erwerbstätige											
Selbständige, mithelfende											
Familienangehörige	1 805	12	44	67	147	96	116	87	151	370	715
Beamte	1 445	13	11	60	214	194	231	177	255	229	61
Angestellte	4 335	22	65	204	694	567	649	482	664	696	292
Arbeiter	5 478	25	103	719	1 850	839	724	352	341	157	367
Zusammen ...	13 063	72	222	1 050	2 905	1 697	1 720	1 098	1 412	1 451	1 435
Nichterwerbstätige	5 801	189	834	1 170	1 491	526	385	204	229	163	611
Zusammen ...	18 864	261	1 056	2 221	4 396	2 223	2 105	1 302	1 641	1 614	2 047
<u>Frauen</u>											
Erwerbstätige											
Selbständige, mithelfende											
Familienangehörige	210	7	21	25	37	15	11	7	10	22	56
Beamte	183	-	6	26	45	30	34	16	11	10	6
Angestellte	1 704	30	173	539	494	121	103	59	57	42	86
Arbeiter	654	26	136	243	106	43	37	15	14	7	30
Zusammen ...	2 752	63	336	834	681	208	185	97	91	81	178
Nichterwerbstätige	5 390	334	1 843	1 437	774	193	140	64	70	49	487
Zusammen ...	8 142	396	2 179	2 270	1 455	402	325	160	161	130	664
<u>Insgesamt</u>											
Erwerbstätige											
Selbständige, mithelfende											
Familienangehörige	2 016	18	65	92	184	111	127	94	161	392	771
Beamte	1 628	13	17	87	259	224	265	193	266	239	66
Angestellte	6 039	53	238	743	1 888	688	752	541	721	738	378
Arbeiter	6 132	51	239	962	1 956	882	761	367	355	163	397
Zusammen ...	15 815	134	558	1 884	3 586	1 905	1 905	1 195	1 503	1 532	1 613
Nichterwerbstätige	11 191	523	2 677	2 607	2 265	719	525	267	299	212	1 098
Insgesamt ...	27 006	657	3 235	4 491	5 851	2 624	2 429	1 462	1 802	1 744	2 711

*) Ergebnis des Mikrozensus. - Bevölkerung in Privathaushalten.

1) Haushalte, deren Bezugsperson selbständiger Landwirt oder mithelfender Familienangehöriger ist sowie ohne Angabe.

Lfd. Nr.	Familienstand der Bezugsperson	Ins-gesamt	Mit einem monatlichen Haushaltsnetto							
			zu-sammen	unter 300	300 - 450	450 - 600	600 - 800	800 - 1 000	1 000 - 1 200	1 200 - 1 400
Einpersonen										
Männer										
1	ledig	1 982	1 794	22	60	92	172	134	102	114
2	verheiratet zusammenlebend	x	x	x	x	x	x	x	x	x
3	verheiratet getrenntlebend	359	335	/	/	/	14	16	15	16
4	verwitwet	527	493	/	6	8	18	26	43	51
5	geschieden	514	481	/	9	9	31	34	33	30
6	Zusammen ...	3 382	3 104	28	79	111	235	209	193	211
Frauen										
7	ledig	1 910	1 757	21	54	92	166	161	171	182
8	verheiratet zusammenlebend	x	x	x	x	x	x	x	x	x
9	verheiratet getrenntlebend	168	146	/	/	/	13	18	17	15
10	verwitwet	3 288	3 087	11	38	82	217	414	559	473
11	geschieden	606	570	/	16	22	53	77	67	58
12	Zusammen ...	5 971	5 560	38	112	203	449	670	815	728
Zusammen										
13	ledig	3 892	3 552	43	114	184	338	294	274	296
14	verheiratet zusammenlebend	x	x	x	x	x	x	x	x	x
15	verheiratet getrenntlebend	527	482	5	8	9	27	34	32	31
16	verwitwet	3 815	3 579	12	44	91	235	440	602	524
17	geschieden	1 120	1 051	6	25	31	84	112	100	88
18	Zusammen ...	9 354	8 663	66	191	314	684	880	1 007	939
Mehrpersonenhaushalte										
Männer										
19	ledig	539	486	/	/	/	7	8	10	18
20	verheiratet zusammenlebend	5 757	5 244	/	6	15	44	83	138	204
21	verheiratet getrenntlebend	57	52	/	/	/	/	/	/	/
22	verwitwet	107	95	/	/	/	/	/	/	/
23	geschieden	138	127	/	/	/	/	/	/	/
24	Zusammen ...	6 599	6 005	6	8	18	54	96	155	230
Frauen										
25	ledig	348	320	/	/	7	16	19	17	18
26	verheiratet zusammenlebend	154	140	/	/	-	/	/	/	/
27	verheiratet getrenntlebend	96	82	/	/	/	6	8	10	7
28	verwitwet	477	427	/	/	/	9	14	17	23
29	geschieden	338	309	/	/	7	13	19	28	24
30	Zusammen ...	1 413	1 277	/	9	20	44	62	75	75
Zusammen										
31	ledig	887	806	/	6	9	23	27	27	36
32	verheiratet zusammenlebend	5 912	5 383	/	6	15	45	85	141	208
33	verheiratet getrenntlebend	153	134	/	/	/	7	8	11	8
34	verwitwet	585	522	/	/	/	9	15	19	25
35	geschieden	476	436	/	/	7	14	23	32	28
36	Zusammen ...	8 012	7 282	11	17	37	99	158	230	306
Mehrpersonenhaushalte										
Männer										
37	ledig	86	66	/	-	/	/	/	/	/
38	verheiratet zusammenlebend	8 643	7 514	/	/	5	13	34	58	70
39	verheiratet getrenntlebend	29	25	/	-	/	/	/	/	/
40	verwitwet	58	45	-	-	/	/	/	/	/
41	geschieden	67	59	-	-	/	/	/	/	/
42	Zusammen ...	8 883	7 709	/	/	6	15	37	62	75
Frauen										
43	ledig	63	51	-	/	/	/	/	/	/
44	verheiratet zusammenlebend	181	156	/	/	/	/	/	/	/
45	verheiratet getrenntlebend	71	59	/	/	/	/	/	6	5
46	verwitwet	221	181	-	/	/	/	/	/	/
47	geschieden	222	194	/	/	/	7	9	13	17
48	Zusammen ...	758	641	/	/	6	16	20	28	34
Zusammen										
49	ledig	149	118	/	/	/	/	/	5	6
50	verheiratet zusammenlebend	8 824	7 670	/	/	5	14	35	60	72
51	verheiratet getrenntlebend	100	84	/	/	/	/	/	7	6
52	verwitwet	279	226	-	/	/	/	/	/	5
53	geschieden	289	253	/	/	/	8	10	14	19
54	Zusammen ...	9 640	8 350	/	5	12	31	57	91	109

*) Ergebnis des Mikrozensus. - Bevölkerung in Privathaushalten.

haushalte

monatlichem Haushaltsnettoeinkommen und Haushaltsgröße *)

1 000

einkommen von ... bis unter ... DM

1 400 - 1 600	1 600 - 1 800	1 800 - 2 000	2 000 - 2 200	2 200 - 2 500	2 500 - 3 000	3 000 - 3 500	3 500 - 4 000	4 000 - 4 500	4 500 - 5 000	5 000 und mehr	Selbstän- dige in der Land- wirt- schaft, mithei- fende Familien- angehö- rige	Ohne Angabe	Lfd. Nr.
---------------------	---------------------	---------------------	---------------------	---------------------	---------------------	---------------------	---------------------	---------------------	---------------------	----------------------	---	----------------	-------------

haushalte

172	203	195	154	121	106	65	28	19	10	27	15	173	1
x	x	x	x	x	x	x	x	x	x	x	x	x	2
29	44	44	32	28	29	12	10	10	6	23	/	22	3
63	56	61	50	41	31	18	9	/	/	5	/	31	4
36	53	54	48	42	38	26	11	7	/	15	/	31	5
300	356	353	283	232	203	121	58	41	22	70	22	257	6
223	176	154	116	81	76	47	19	7	/	8	/	150	7
x	x	x	x	x	x	x	x	x	x	x	x	x	8
16	14	12	7	/	/	/	/	/	/	/	/	21	9
390	263	221	156	103	72	41	16	9	/	17	/	194	10
63	50	52	36	28	21	13	/	/	/	/	/	36	11
693	503	440	315	216	174	104	40	20	9	30	11	401	12
394	379	349	269	202	182	112	47	26	13	35	18	323	13
x	x	x	x	x	x	x	x	x	x	x	x	x	14
46	58	56	39	33	34	16	11	7	7	26	/	43	15
453	320	282	205	143	103	58	25	14	6	22	9	226	16
99	102	106	84	70	58	38	15	9	6	18	/	67	17
993	859	793	598	448	377	225	98	61	32	100	32	658	18

mit 2 Personen

14	19	21	29	68	84	99	41	29	9	25	13	41	19
294	367	472	480	668	721	659	340	274	126	351	100	414	20
/	/	/	/	6	7	9	5	/	/	5	/	/	21
/	/	5	6	15	15	17	9	5	/	6	/	8	22
/	6	8	9	14	17	18	12	8	/	14	/	10	23
318	399	509	526	771	844	802	407	318	145	400	117	477	24
20	18	18	21	33	38	40	19	13	5	11	/	27	25
5	6	10	12	15	21	19	12	11	/	14	/	13	26
7	8	5	6	7	/	/	/	/	/	/	/	14	27
23	28	31	37	69	64	57	24	13	7	9	8	43	28
27	26	29	29	35	25	22	10	6	/	/	/	28	29
82	85	93	105	159	153	142	67	44	19	39	12	124	30
34	37	40	50	101	122	139	59	42	15	36	14	67	31
300	373	482	492	683	742	678	352	284	131	364	101	427	32
9	10	7	9	13	11	13	7	/	/	7	/	18	33
27	33	37	43	84	78	74	33	18	9	15	11	51	34
31	32	37	39	49	42	40	22	14	6	17	/	38	35
400	485	602	631	929	996	944	474	362	164	439	129	601	36

mit 3 Personen und mehr

/	/	/	/	7	7	9	5	6	/	9	9	10	37
117	202	361	490	835	1 152	1 154	820	658	427	1 113	488	642	38
/	/	/	/	/	/	6	5	6	/	8	6	8	39
/	/	/	/	/	8	9	6	6	/	9	/	6	40
122	210	370	500	852	1 176	1 182	837	678	437	1 144	506	668	41
/	/	/	/	/	/	/	5	/	/	/	/	10	43
6	/	7	10	15	22	22	17	14	10	26	/	20	44
6	8	7	6	/	/	/	/	/	/	/	/	12	45
17	15	13	9	14	24	30	21	18	11	21	16	24	46
36	34	35	39	16	21	18	9	7	/	8	/	28	47
6	6	7	6	54	75	78	53	43	27	61	24	93	48
120	207	368	500	850	1 173	1 177	836	672	437	1 139	492	661	49
7	/	6	7	6	8	7	/	/	/	7	/	14	50
7	9	9	11	17	30	36	26	24	14	29	22	31	51
18	18	16	14	21	29	27	15	13	7	17	/	34	52
158	244	405	539	906	1 251	1 260	890	720	464	1 205	530	761	53

Lfd. Nr.	Familienstand der Bezugsperson	Ins-gesamt	Mit einem monatlichen Haushaltsnetto						
			zu-sammen	unter 300	300 - 450	450 - 600	600 - 800	800 - 1 000	1 000 - 1 200

Mehrpersonenhaushalte

Männer										
55	ledig	625	552	/	/	/	8	9	12	20
56	verheiratet zusammenlebend	14 401	12 758	7	8	20	57	117	196	274
57	verheiratet getrenntlebend	86	77	/	/	/	/	/	/	/
58	verwitwet	165	140	/	/	/	/	/	/	/
59	geschieden	205	186	/	/	/	/	/	/	6
60	Zusammen ...	15 482	13 714	9	10	24	70	133	217	305
Frauen										
61	ledig	411	371	/	/	8	20	22	20	22
62	verheiratet zusammenlebend	335	296	/	/	-	/	/	/	6
63	verheiratet getrenntlebend	167	140	/	/	5	9	12	16	12
64	verwitwet	698	608	/	/	/	10	17	22	27
65	geschieden	560	503	/	/	11	20	28	42	42
66	Zusammen ...	2 171	1 918	6	11	25	60	82	103	109
Zusammen										
67	ledig	1 036	924	/	7	10	28	31	32	42
68	verheiratet zusammenlebend	14 736	13 054	7	8	20	59	120	200	280
69	verheiratet getrenntlebend	253	218	/	/	6	10	13	18	15
70	verwitwet	863	748	/	/	/	11	18	24	30
71	geschieden	765	689	/	/	11	22	33	47	47
72	Zusammen ...	17 652	15 632	16	22	49	130	215	320	414
Ins										
Männer										
73	ledig	2 608	2 347	24	62	94	180	143	115	135
74	verheiratet zusammenlebend	14 401	12 758	7	8	20	57	117	196	274
75	verheiratet getrenntlebend	445	413	/	/	/	15	17	17	19
76	verwitwet	692	633	/	6	9	18	27	45	54
77	geschieden	719	667	/	9	9	33	39	37	36
78	Zusammen ...	18 864	16 817	37	89	134	305	342	409	516
Frauen										
79	ledig	2 321	2 129	24	59	100	186	182	191	204
80	verheiratet zusammenlebend	335	296	/	/	-	/	/	/	6
81	verheiratet getrenntlebend	335	286	/	6	12	22	30	33	27
82	verwitwet	3 986	3 694	11	39	85	228	431	581	500
83	geschieden	1 165	1 072	5	19	33	73	105	109	100
84	Zusammen ...	8 142	7 478	45	123	229	509	752	918	837
Insgesamt										
85	ledig	4 928	4 475	48	121	193	366	325	306	338
86	verheiratet zusammenlebend	14 736	13 054	7	8	20	59	120	200	280
87	verheiratet getrenntlebend	780	699	7	10	15	37	47	50	46
88	verwitwet	4 678	4 327	13	45	93	246	458	626	554
89	geschieden	1 884	1 740	8	28	42	106	144	146	136
90	Insgesamt ...	27 006	24 295	82	212	363	814	1 095	1 327	1 353

*) Ergebnis des Mikrozensus. - Bevölkerung in Privathaushalten.

haushalte

monatlichem Haushaltsnettoeinkommen und Haushaltsgröße *)

1 000

einkommen von ... bis unter ... DM											Selbständige in der Landwirtschaft, mithelfende Familienangehörige	Ohne Angabe	Lfd. Nr.
1 400 - 1 600	1 600 - 1 800	1 800 - 2 000	2 000 - 2 200	2 200 - 2 500	2 500 - 3 000	3 000 - 3 500	3 500 - 4 000	4 000 - 4 500	4 500 - 5 000	5 000 und mehr			
zusammen													
16	23	26	32	75	92	108	46	34	13	34	22	51	55
411	569	833	970	1 502	1 873	1 813	1 159	932	553	1 464	588	1 055	56
/	/	/	/	8	11	13	7	5	/	10	/	7	57
/	6	7	8	19	20	23	14	11	6	14	10	16	58
6	9	11	12	19	25	27	18	14	7	23	/	17	59
439	610	880	1 026	1 622	2 020	1 984	1 244	996	582	1 544	623	1 145	60
24	21	21	24	37	42	45	24	15	6	15	/	37	61
8	10	17	22	31	43	41	29	24	15	40	6	33	62
13	11	9	11	11	9	8	/	/	/	/	/	25	63
29	36	39	46	83	87	87	45	30	17	30	24	66	64
44	41	42	41	51	47	40	19	13	6	11	/	55	65
118	119	128	144	212	228	220	120	86	46	99	36	217	66
40	43	47	56	112	133	153	70	50	19	49	25	87	67
419	579	850	992	1 533	1 916	1 854	1 188	956	568	1 504	594	1 089	68
15	15	13	16	19	20	21	11	8	/	13	/	32	69
34	42	45	53	101	108	110	58	42	23	44	33	82	70
49	50	53	53	70	71	67	37	27	13	34	/	72	71
557	729	1 008	1 170	1 835	2 247	2 204	1 364	1 082	628	1 643	659	1 362	72
gesamt													
187	226	220	186	195	198	173	74	54	22	60	38	223	73
411	569	833	970	1 502	1 873	1 813	1 159	932	553	1 464	588	1 055	74
31	47	47	37	36	39	25	16	15	10	33	/	28	75
68	62	67	57	60	51	41	23	16	8	19	12	47	76
42	61	65	59	61	62	52	29	20	12	38	/	48	77
739	965	1 233	1 309	1 854	2 223	2 105	1 302	1 036	604	1 614	645	1 402	78
247	197	175	140	118	118	92	42	22	10	23	6	187	79
8	10	17	22	31	43	41	29	24	15	40	6	33	80
30	25	22	18	16	14	12	6	/	/	6	/	47	81
419	299	260	201	185	160	127	60	40	21	47	31	261	82
107	91	94	77	79	67	53	23	16	8	14	/	91	83
811	622	568	459	429	402	325	160	106	55	130	46	618	84
434	422	395	326	314	316	265	117	75	32	83	43	410	85
419	579	850	992	1 533	1 916	1 854	1 188	956	568	1 504	594	1 089	86
61	72	69	55	52	53	37	22	19	11	39	6	75	87
487	361	328	259	245	211	168	84	56	29	66	43	308	88
149	152	159	137	140	129	105	52	36	20	52	6	139	89
1 550	1 587	1 801	1 768	2 283	2 624	2 429	1 462	1 142	659	1 744	691	2 020	90

2 Privathaushalte

2.21 Privathaushalte im März 1987 nach Altersgruppen der Bezugsperson und monatlichem Haushaltsnettoeinkommen*)

1 000

Alter der Bezugsperson von ... bis unter ... Jahren	Ins- gesamt	Mit einem monatlichen Haushaltsnettoeinkommen von ... bis unter ... DM									Sonstige Haus- halte ¹⁾
		unter 600	600 1 200	1 200 1 800	1 800 2 500	2 500 3 000	3 000 3 500	3 500 4 000	4 000 5 000	5 000 und mehr	
Einpersonenhaushalte											
Männer											
unter 25	490	90	129	131	69	6	/	/	/	/	62
25 - 35	964	61	181	233	272	60	29	11	14	13	90
35 - 45	553	20	77	105	167	55	40	17	18	21	34
45 - 55	510	17	86	127	140	35	22	15	16	20	33
55 - 65	304	10	56	92	70	17	11	6	7	10	24
65 und mehr	562	19	108	180	149	30	19	9	7	6	36
Zusammen ...	3 382	217	637	867	868	203	121	58	63	70	279
Frauen											
unter 25	553	86	185	187	31	/	/	/	/	/	60
25 - 35	641	32	115	243	149	26	12	/	/	/	55
35 - 45	293	13	44	73	94	21	18	/	/	/	17
45 - 55	397	17	90	112	95	22	17	8	/	/	27
55 - 65	836	34	270	250	154	32	20	9	6	7	53
65 und mehr	3 252	171	1 230	1 058	447	70	37	14	12	13	200
Zusammen ...	5 971	354	1 934	1 924	971	174	104	40	29	30	412
Zusammen											
unter 25	1 043	176	314	318	100	8	/	/	/	/	122
25 - 35	1 604	92	296	476	422	86	41	15	16	15	145
35 - 45	846	34	120	178	261	76	57	21	22	25	51
45 - 55	907	35	176	239	236	57	39	23	21	23	59
55 - 65	1 139	44	326	342	224	49	30	15	13	17	77
65 und mehr	3 814	190	1 338	1 237	596	100	56	23	19	19	236
Zusammen ...	9 354	571	2 571	2 790	1 839	377	225	98	92	100	690
Mehrpersonenhaushalte											
Männer											
unter 25	365	/	23	56	125	59	50	11	7	/	28
25 - 35	2 588	7	66	188	730	445	430	213	197	104	210
35 - 45	3 110	/	40	132	603	436	475	309	415	390	306
45 - 55	3 874	/	51	172	610	460	502	394	561	604	517
55 - 65	2 941	8	75	298	686	329	324	207	268	320	427
65 und mehr	2 604	17	165	509	775	291	204	110	129	122	281
Zusammen ...	15 482	43	419	1 354	3 528	2 020	1 984	1 244	1 578	1 544	1 768
Frauen											
unter 25	158	9	30	28	31	18	16	/	/	/	17
25 - 35	427	15	77	83	75	32	38	23	23	12	51
35 - 45	434	7	49	79	100	40	37	19	27	25	50
45 - 55	451	7	42	62	100	52	45	33	31	30	51
55 - 65	330	/	26	44	79	41	38	19	24	17	41
65 und mehr	371	/	22	51	98	45	48	22	25	14	44
Zusammen ...	2 171	43	245	347	484	228	220	120	132	99	253
Zusammen											
unter 25	522	13	53	83	156	77	66	16	10	/	45
25 - 35	3 015	22	143	270	805	476	467	236	220	116	260
35 - 45	3 544	11	89	212	703	477	512	328	442	415	356
45 - 55	4 324	11	92	233	710	511	546	427	592	635	568
55 - 65	3 272	9	101	341	766	370	361	226	292	338	468
65 und mehr	2 975	20	186	561	873	337	252	131	154	136	324
Zusammen ...	17 652	86	665	1 700	4 012	2 247	2 204	1 364	1 710	1 643	2 021
Insgesamt											
Männer											
unter 25	855	94	152	186	194	65	51	12	8	/	90
25 - 35	3 552	68	247	420	1 002	505	459	224	212	116	300
35 - 45	3 663	24	117	237	770	491	514	326	433	411	340
45 - 55	4 384	22	137	298	750	495	523	409	577	624	550
55 - 65	3 245	17	131	390	757	346	334	213	275	331	451
65 und mehr	3 166	36	273	689	924	321	223	118	137	129	317
Zusammen ...	18 864	261	1 056	2 221	4 396	2 223	2 105	1 302	1 641	1 614	2 047
Frauen											
unter 25	711	96	215	215	63	20	17	5	/	/	77
25 - 35	1 067	47	192	326	224	58	49	27	25	15	106
35 - 45	727	20	93	153	194	62	55	23	31	29	67
45 - 55	848	24	132	174	195	74	62	41	35	34	77
55 - 65	1 166	36	296	294	233	73	58	28	30	25	95
65 und mehr	3 623	174	1 252	1 109	545	115	85	36	37	27	244
Zusammen ...	8 142	396	2 179	2 270	1 455	402	325	160	161	130	664
Insgesamt											
unter 25	1 566	189	367	401	256	85	69	17	11	5	167
25 - 35	4 619	115	439	746	1 227	562	508	251	236	131	405
35 - 45	4 390	45	209	390	965	553	569	349	464	439	607
45 - 55	5 231	46	268	472	945	568	585	450	612	658	627
55 - 65	4 411	53	427	684	990	419	392	242	305	355	545
65 und mehr	6 789	210	1 525	1 798	1 469	437	307	154	174	155	560
Insgesamt ...	27 006	657	3 235	4 491	5 851	2 624	2 429	1 462	1 802	1 744	2 711

*) Ergebnis des Mikrozensus. - Bevölkerung in Privathaushalten.

1) Haushalte, deren Bezugsperson selbständiger Landwirt oder mithelfender Familienangehöriger ist sowie ohne Angabe.

2 Privathaushalte

2.22 Privathaushalte im März 1987 nach Altersgruppen der Bezugsperson, monatlichem Haushaltsnettoeinkommen, Haushaltsgröße und Gemeindegrößenklassen *)

2.22.1 Insgesamt

1 000

Alter von ... bis unter ... Jahren	Ins-gesamt	Haushaltsnettoeinkommen von ... bis unter ... DM									Sonstige Haus-halte ¹⁾
		unter 600	600 - 1 200	1 200 - 1 800	1 800 - 2 500	2 500 - 3 000	3 000 - 3 500	3 500 - 4 000	4 000 - 5 000	5 000 und mehr	
In Gemeinden von ... bis unter ... Einwohnern unter 5 000											
unter 25	87	7	12	23	22	8	6	/	/	/	6
25 - 45	1 020	10	38	98	251	142	140	75	83	65	118
45 - 65	1 336	16	96	151	231	122	129	93	118	130	250
65 und mehr	823	60	253	201	127	42	30	16	21	14	59
Zusammen ...	3 265	93	399	473	631	313	305	184	224	210	433
5 000 - 20 000											
unter 25	251	25	38	74	54	22	16	/	/	/	17
25 - 45	2 057	26	89	225	497	281	278	150	182	153	176
45 - 65	2 329	23	149	258	427	226	246	176	239	281	304
65 und mehr	1 566	67	406	401	309	93	67	37	37	36	113
Zusammen ...	6 202	141	682	957	1 287	622	608	367	460	470	610
20 000 - 100 000											
unter 25	437	48	101	122	74	26	22	/	/	/	35
25 - 45	2 351	30	148	301	568	307	300	166	195	153	183
45 - 65	2 609	23	175	317	533	278	269	193	262	284	276
65 und mehr	1 826	41	388	491	412	124	84	42	50	44	152
Zusammen ...	7 223	142	811	1 231	1 587	734	674	405	510	482	646
100 000 - 200 000											
unter 25	225	37	67	48	29	8	5	/	/	/	29
25 - 45	849	26	89	132	206	103	85	48	49	37	74
45 - 65	798	7	65	103	184	91	80	51	70	64	82
65 und mehr	614	9	116	166	148	47	33	13	16	13	53
Zusammen ...	2 485	79	337	449	567	249	203	114	136	115	237
200 000 - 500 000											
unter 25	195	27	52	43	25	8	/	/	/	/	31
25 - 45	814	21	81	125	204	86	85	45	49	41	78
45 - 65	821	10	72	112	180	86	76	55	68	75	87
65 und mehr	639	12	124	177	148	40	27	16	17	14	64
Zusammen ...	2 468	70	328	457	556	220	193	118	135	131	260
500 000 und mehr											
unter 25	373	44	98	91	53	14	14	/	/	/	50
25 - 45	1 918	47	204	255	466	195	188	115	142	122	184
45 - 65	1 751	19	140	215	380	185	177	124	159	180	173
65 und mehr	1 322	21	238	362	325	92	67	31	34	35	119
Zusammen ...	5 362	131	679	923	1 224	486	446	274	337	337	526
Insgesamt											
unter 25	1 566	189	367	401	256	85	69	17	11	5	167
25 - 45	9 009	159	648	1 136	2 191	1 115	1 077	600	700	570	812
45 - 65	9 642	99	696	1 156	1 935	987	977	692	917	1 013	1 172
65 und mehr	6 789	210	1 525	1 798	1 469	437	307	154	174	155	560
Insgesamt ...	27 006	657	3 235	4 491	5 851	2 624	2 429	1 462	1 802	1 744	2 711

*) Ergebnis des Mikrozensus. - Bevölkerung in Privathaushalten.

1) Haushalte, deren Bezugsperson selbständiger Landwirt oder mithelfender Familienangehöriger ist sowie ohne Angabe.

2 Privathaushalte

2.22 Privathaushalte im März 1987 nach Altersgruppen der Bezugsperson, monatlichem Haushaltsnettoeinkommen, Haushaltsgröße und Gemeindegrößenklassen*)

2.22.2 Einpersonenhaushalte

1 000

Alter von ... bis unter ... Jahren	Ins-gesamt	Haushaltsnettoeinkommen von ... bis unter ... DM									Sonstige Haushalte ¹⁾
		unter 600	600 - 1 200	1 200 - 1 800	1 800 - 2 500	2 500 - 3 000	3 000 - 3 500	3 500 - 4 000	4 000 - 5 000	5 000 und mehr	
In Gemeinden von ... bis unter ... Einwohnern unter 5 000											
unter 25	40	6	10	15	/	/	-	-	/	-	/
25 - 45	127	6	18	41	35	7	/	/	/	/	9
45 - 65	179	13	60	53	28	/	/	/	/	/	14
65 und mehr	402	53	195	99	31	/	/	/	/	/	12
Zusammen ...	748	79	282	209	98	16	12	/	/	6	38
5 000 - 20 000											
unter 25	138	23	31	58	16	/	/	-	-	/	9
25 - 45	367	18	46	113	111	23	16	5	6	6	23
45 - 65	378	19	103	109	76	17	13	6	6	5	22
65 und mehr	817	60	345	240	104	17	10	/	/	/	34
Zusammen ...	1 699	119	525	520	307	58	40	15	13	14	87
20 000 - 100 000											
unter 25	275	45	82	97	25	/	/	-	/	/	23
25 - 45	579	23	86	174	168	43	24	8	9	10	35
45 - 65	523	18	125	158	115	28	17	13	7	9	33
65 und mehr	1 013	37	349	340	159	29	14	7	6	/	67
Zusammen ...	2 389	123	642	769	466	102	56	27	22	24	158
100 000 - 200 000											
unter 25	169	34	61	38	12	/	/	-	-	-	22
25 - 45	299	23	63	81	69	19	9	/	/	/	25
45 - 65	198	6	49	58	47	11	/	/	/	/	13
65 und mehr	361	8	109	125	67	12	7	/	/	/	26
Zusammen ...	1 026	72	282	302	195	42	21	11	8	8	86
200 000 - 500 000											
unter 25	142	26	45	35	10	/	/	/	/	/	25
25 - 45	282	15	54	76	71	15	10	/	/	/	29
45 - 65	213	8	54	65	44	10	6	/	/	/	15
65 und mehr	386	12	116	138	67	10	/	/	/	/	32
Zusammen ...	1 023	62	268	314	192	36	21	10	11	9	102
500 000 und mehr											
unter 25	279	42	86	75	32	/	/	/	/	/	39
25 - 45	798	41	149	169	230	55	34	14	15	16	76
45 - 65	557	16	112	138	150	37	24	12	13	16	40
65 und mehr	835	19	225	296	168	28	16	6	5	7	65
Zusammen ...	2 469	117	573	678	580	122	75	32	34	39	220
Zusammen											
unter 25	1 043	176	314	318	100	8	/	/	/	/	122
25 - 45	2 450	126	416	654	683	162	98	36	39	40	196
45 - 65	2 046	79	502	582	460	106	69	38	34	41	136
65 und mehr	3 814	190	1 338	1 237	596	100	56	23	19	19	236
Zusammen ...	9 354	571	2 571	2 790	1 839	377	225	98	92	100	690

*) Ergebnis des Mikrozensus. - Bevölkerung in Privathaushalten.

1) Haushalte, deren Bezugsperson selbständiger Landwirt oder mithelfender Familienangehöriger ist sowie ohne Angabe.

2 Privathaushalte

2.22 Privathaushalte im März 1987 nach Altersgruppen der Bezugsperson, monatlichem Haushaltsnettoeinkommen, Haushaltsgröße und Gemeindegrößenklassen *)

2.22.3 Mehrpersonenhaushalte

1 000

Alter von ... bis unter ... Jahren	Ins-gesamt	Haushaltsnettoeinkommen von ... bis unter ... DM									Sonstige Haus-halte ¹⁾
		unter 600	600 - 1 200	1 200 - 1 800	1 800 - 2 500	2 500 - 3 000	3 000 - 3 500	3 500 - 4 000	4 000 - 5 000	5 000 und mehr	

In Gemeinden von ... bis unter ... Einwohnern unter 5 000

unter 25	47	/	/	8	17	7	6	/	/	/	/
25 - 45	894	/	21	57	217	135	135	73	81	63	109
45 - 65	1 157	/	36	98	204	118	126	91	117	128	236
65 und mehr	420	7	58	101	96	37	26	15	20	13	47
Zusammen ...	2 518	15	117	265	533	297	293	180	219	204	395

5 000 - 20 000

unter 25	113	/	7	16	38	20	16	/	/	/	8
25 - 45	1 690	8	43	112	386	258	262	145	177	147	153
45 - 65	1 951	/	46	148	350	209	233	170	233	275	282
65 und mehr	749	7	61	161	205	76	57	34	35	33	79
Zusammen ...	4 503	22	157	437	979	563	568	353	447	456	523

20 000 - 100 000

unter 25	161	/	18	25	49	23	21	/	/	/	12
25 - 45	1 773	7	62	127	400	264	277	159	186	143	148
45 - 65	2 086	6	49	159	417	250	252	180	255	274	244
65 und mehr	813	/	39	151	254	95	69	35	44	39	85
Zusammen ...	4 833	19	169	462	1 120	632	619	378	488	458	488

100 000 - 200 000

unter 25	56	/	6	10	17	6	/	/	/	/	6
25 - 45	551	/	26	51	137	84	76	44	46	34	49
45 - 65	600	/	16	45	138	80	75	48	67	60	69
65 und mehr	253	/	7	41	81	35	26	10	14	11	27
Zusammen ...	1 460	8	55	148	372	206	182	103	128	106	152

200 000 - 500 000

unter 25	52	/	7	8	15	8	/	/	/	/	6
25 - 45	532	5	26	49	132	71	75	41	45	38	49
45 - 65	608	/	18	47	136	76	69	52	65	71	72
65 und mehr	253	/	9	40	81	30	23	13	13	12	32
Zusammen ...	1 445	9	60	144	364	185	172	108	125	121	158

500 000 und mehr

unter 25	93	/	12	16	21	11	13	/	/	/	10
25 - 45	1 120	6	55	86	236	141	154	101	127	105	108
45 - 65	1 194	/	27	77	230	148	153	112	146	165	133
65 und mehr	487	/	12	66	157	64	50	24	28	28	55
Zusammen ...	2 893	14	106	245	644	364	371	242	304	299	306

Zusammen

unter 25	522	13	53	83	156	77	66	16	10	/	45
25 - 45	6 559	33	232	482	1 508	953	979	564	662	531	616
45 - 65	7 596	20	193	575	1 475	881	908	653	883	973	1 036
65 und mehr	2 975	20	186	561	873	337	252	131	154	136	324
Zusammen ...	17 652	86	665	1 700	4 012	2 247	2 204	1 364	1 710	1 643	2 021

*) Ergebnis des Mikrozensus. - Bevölkerung in Privathaushalten.

1) Haushalte, deren Bezugsperson selbständiger Landwirt oder mithelfender Familienangehöriger ist sowie ohne Angabe.

2 Privathaushalte

2.23 Privathaushalte im März 1987 nach Familienstand und Staatsangehörigkeit der Bezugsperson, monatlichem Haushaltsnettoeinkommen und Zahl der Einkommensbezieher *)

1 000

Familienstand der Bezugsperson	Ins-gesamt	Mit einem monatlichen Haushaltsnettoeinkommen von ... bis unter ... DM								Sonstige Haushalte ¹⁾
		unter 600	600 - 1 200	1 200 - 1 800	1 800 - 2 500	2 500 - 3 000	3 000 - 4 000	4 000 - 5 000	5 000 und mehr	
<u>Einpersonenhaushalte</u>										
<u>Männer</u>										
Ledig	1 982	174	408	489	469	106	93	29	27	188
Verheiratet getrenntlebend	359	8	45	89	104	29	22	16	23	24
Verwitwet	527	15	86	170	151	31	27	7	5	34
Geschieden	514	20	98	119	144	38	37	12	15	33
Zusammen ...	3 382	217	637	867	868	203	179	63	70	279
<u>Frauen</u>										
Ledig	1 910	167	499	580	351	76	66	10	8	153
Verheiratet getrenntlebend	168	14	48	45	24	/	6	/	/	22
Verwitwet	3 288	131	1 191	1 127	480	72	56	14	17	201
Geschieden	606	41	197	172	116	21	17	/	/	36
Zusammen ...	5 971	354	1 934	1 924	971	174	144	29	30	412
<u>Zusammen</u>										
Ledig	3 892	341	907	1 069	820	182	159	39	35	341
Verheiratet getrenntlebend	527	22	93	134	128	34	28	18	26	45
Verwitwet	3 815	146	1 277	1 297	631	103	84	20	22	235
Geschieden	1 120	61	295	290	260	58	53	15	18	69
Zusammen ...	9 354	571	2 571	2 790	1 839	377	323	92	100	690
<u>Mehrpersonenhaushalte mit einem Einkommensbezieher</u>										
<u>Männer</u>										
Ledig	39	/	7	12	10	/	/	/	/	/
Verheiratet zusammenlebend	4 938	23	218	761	1 811	619	685	315	290	216
Verheiratet getrenntlebend	22	/	/	/	7	/	/	/	/	/
Verwitwet	18	/	/	/	/	/	/	/	/	/
Geschieden	45	/	6	10	14	5	/	/	/	/
Zusammen ...	5 063	26	234	791	1 846	630	697	320	295	225
<u>Frauen</u>										
Ledig	92	6	24	28	20	/	/	/	/	7
Verheiratet zusammenlebend	93	/	/	14	32	11	12	7	6	7
Verheiratet getrenntlebend	82	/	22	22	15	/	/	/	/	11
Verwitwet	56	/	14	16	13	/	/	/	/	/
Geschieden	196	7	41	59	54	9	10	/	/	14
Zusammen ...	519	18	104	138	134	30	30	11	10	44
<u>Zusammen</u>										
Ledig	132	8	30	41	30	/	/	/	/	12
Verheiratet zusammenlebend	5 031	23	222	775	1 844	630	697	322	296	223
Verheiratet getrenntlebend	104	/	24	25	22	5	7	/	/	13
Verwitwet	74	/	15	20	18	5	/	/	/	/
Geschieden	241	7	47	68	68	14	14	/	/	17
Zusammen ...	5 582	44	338	929	1 981	660	727	331	304	269
<u>mit zwei und mehr Einkommensbeziehern</u>										
<u>Männer</u>										
Ledig	586	/	23	46	122	90	152	47	33	68
Verheiratet zusammenlebend	9 462	12	152	493	1 494	1 253	2 287	1 170	1 174	1 427
Verheiratet getrenntlebend	63	/	/	/	9	8	16	8	8	7
Verwitwet	148	/	/	9	28	19	35	15	13	24
Geschieden	161	/	5	10	28	20	41	19	21	16
Zusammen ...	10 419	18	186	563	1 682	1 390	2 531	1 258	1 250	1 543
<u>Frauen</u>										
Ledig	319	9	37	39	63	38	66	21	15	32
Verheiratet zusammenlebend	242	/	6	11	37	32	59	32	33	32
Verheiratet getrenntlebend	85	/	15	15	17	6	8	/	/	16
Verwitwet	642	/	35	76	154	84	129	47	29	86
Geschieden	363	9	49	68	80	37	50	18	10	43
Zusammen ...	1 652	25	141	208	350	198	311	121	90	209
<u>Zusammen</u>										
Ledig	905	13	60	85	185	129	218	68	47	101
Verheiratet zusammenlebend	9 705	12	158	504	1 531	1 286	2 346	1 202	1 207	1 459
Verheiratet getrenntlebend	149	/	17	19	26	14	24	11	11	22
Verwitwet	790	/	38	86	182	103	164	62	42	111
Geschieden	524	10	54	78	108	57	90	37	31	59
Zusammen ...	12 071	42	327	771	2 032	1 588	2 841	1 379	1 339	1 752

*) Ergebnis des Mikrozensus. - Bevölkerung in Privathaushalten.

1) Haushalte, deren Bezugsperson selbständiger Landwirt oder mithelfender Familienangehöriger ist sowie ohne Angabe.

2 Privathaushalte

2.23 Privathaushalte im März 1987 nach Familienstand und Staatsangehörigkeit der Bezugsperson, monatlichem Haushaltsnettoeinkommen und Zahl der Einkommensbezieher^{*)}

1 000

Familienstand der Bezugsperson	Ins-gesamt	Mit einem monatlichen Haushaltsnettoeinkommen von ... bis unter ... DM								Sonstige Haus-halte ¹⁾
		unter 600	600 - 1 200	1 200 - 1 800	1 800 - 2 500	2 500 - 3 000	3 000 - 4 000	4 000 - 5 000	5 000 und mehr	
<u>Mehrpersonenhaushalte zusammen</u>										
<u>Männer</u>										
Ledig	625	6	30	59	132	92	154	47	34	73
Verheiratet zusammenlebend	14 401	35	370	1 254	3 306	1 873	2 972	1 485	1 464	1 643
Verheiratet getrenntlebend	86	/	/	8	16	11	20	9	10	8
Verwitwet	165	/	/	14	33	20	37	17	14	25
Geschieden	205	/	11	20	42	25	45	21	23	19
Zusammen ...	15 482	43	419	1 354	3 528	2 020	3 228	1 578	1 544	1 768
<u>Frauen</u>										
Ledig	411	15	61	67	82	42	69	22	15	40
Verheiratet zusammenlebend	335	/	9	25	69	43	70	39	40	39
Verheiratet getrenntlebend	167	7	37	37	32	9	12	/	/	27
Verwitwet	698	/	49	92	167	87	131	48	30	90
Geschieden	560	16	90	126	134	47	59	20	11	57
Zusammen ...	2 171	43	245	347	484	228	341	132	99	253
<u>Zusammen</u>										
Ledig	1 036	21	90	125	214	133	223	69	49	113
Verheiratet zusammenlebend	14 736	35	379	1 279	3 375	1 916	3 042	1 524	1 504	1 682
Verheiratet getrenntlebend	253	8	41	44	48	20	31	12	13	35
Verwitwet	863	/	53	106	200	108	168	65	44	115
Geschieden	765	17	101	146	175	71	104	40	34	76
Zusammen ...	17 652	86	665	1 700	4 012	2 247	3 568	1 710	1 643	2 021
<u>Insgesamt</u>										
<u>Männer</u>										
Ledig	2 608	179	438	548	601	198	247	76	60	261
Verheiratet zusammenlebend	14 401	35	370	1 254	3 306	1 873	2 972	1 485	1 464	1 643
Verheiratet getrenntlebend	445	10	49	97	120	39	42	24	33	32
Verwitwet	692	16	90	184	184	51	64	24	19	59
Geschieden	719	21	109	139	185	62	81	32	38	52
Zusammen ...	18 864	261	1 056	2 221	4 396	2 223	3 406	1 641	1 614	2 047
<u>Frauen</u>										
Ledig	2 321	182	559	647	433	118	134	32	23	192
Verheiratet zusammenlebend	335	/	9	25	69	43	70	39	40	39
Verheiratet getrenntlebend	335	21	85	82	56	14	17	6	6	49
Verwitwet	3 986	135	1 239	1 219	647	160	188	61	47	291
Geschieden	1 165	57	287	298	250	67	76	24	14	93
Zusammen ...	8 142	396	2 179	2 270	1 455	402	485	161	130	664
<u>Insgesamt</u>										
Ledig	4 928	362	997	1 195	1 034	316	381	107	83	453
Verheiratet zusammenlebend	14 736	35	379	1 279	3 375	1 916	3 042	1 524	1 504	1 682
Verheiratet getrenntlebend	780	31	133	179	175	53	59	30	39	80
Verwitwet	4 678	151	1 329	1 403	831	211	252	85	66	351
Geschieden	1 884	78	397	436	435	129	157	56	52	145
Insgesamt ...	27 006	657	3 235	4 491	5 851	2 624	3 891	1 802	1 744	2 711
<u>darunter: Haushalte mit ausländischer Bezugsperson</u>										
Männer	1 509	36	131	243	426	178	224	76	70	125
Frauen	256	19	65	71	39	13	14	5	/	25
Zusammen ...	1 765	56	196	314	465	191	238	81	74	150

*) Ergebnis des Mikrozensus. - Bevölkerung in Privathaushalten.

1) Haushalte, deren Bezugsperson selbständiger Landwirt oder mithelfender Familienangehöriger ist sowie ohne Angabe.

2 Privathaushalte

2.24 Privathaushalte, deren Bezugsperson Rentner ist, im März 1987 nach Familienstand der Bezugsperson,
monatlichem Haushaltsnettoeinkommen und Zahl der Einkommensbezieher *)

1 000

Familienstand der Bezugsperson	Ins- gesamt	Mit einem monatlichen Haushaltsnettoeinkommen von ... bis unter ... DM								Sonstige Haus- ¹⁾ halte
		unter 600	600 1 200	1 200 1 800	1 800 2 500	2 500 3 000	3 000 4 000	4 000 5 000	5 000 und mehr	

Einpersonenhaushalte

Männer

Ledig	282	62	125	43	21	/	/	/	/	21
Verheiratet getrenntlebend	54	/	14	15	9	/	/	/	/	6
Verwitwet	459	14	80	152	132	26	21	6	/	28
Geschieden	123	13	39	34	18	/	/	/	/	9
Zusammen ...	918	93	257	244	180	37	30	8	6	63

Frauen

Ledig	557	76	227	106	77	22	13	/	/	32
Verheiratet getrenntlebend	50	7	20	12	/	/	/	/	/	/
Verwitwet	3 112	127	1 161	1 074	436	62	47	11	12	183
Geschieden	271	32	132	56	28	6	/	/	/	14
Zusammen ...	3 990	241	1 540	1 246	546	91	64	14	15	234

Zusammen

Ledig	839	138	352	149	99	26	17	/	/	53
Verheiratet getrenntlebend	104	12	34	26	14	/	/	/	/	9
Verwitwet	3 571	140	1 241	1 225	567	88	68	16	15	211
Geschieden	394	44	171	90	47	11	6	/	/	23
Zusammen ...	4 908	334	1 798	1 490	726	128	93	22	21	297

Mehrpersonenhaushalte mit
einem Einkommensbezieher

Männer

Ledig	/	/	/	/	-	/	-	-	-	/
Verheiratet zusammenlebend	1 291	11	113	375	441	113	109	42	24	64
Verheiratet getrenntlebend	/	/	/	/	/	/	/	/	/	/
Verwitwet	/	-	/	/	/	/	/	/	-	/
Geschieden	/	/	/	/	/	/	/	-	-	/
Zusammen ...	1 303	12	116	379	443	114	110	42	24	65

Frauen

Ledig	14	/	8	/	/	/	-	-	-	/
Verheiratet zusammenlebend	/	/	/	/	/	/	/	/	/	/
Verheiratet getrenntlebend	6	/	/	/	/	/	-	-	-	/
Verwitwet	35	/	12	10	6	/	/	/	/	/
Geschieden	19	/	8	5	/	/	/	/	/	/
Zusammen ...	78	6	31	20	9	/	/	/	/	6

Zusammen

Ledig	16	/	8	/	/	/	-	-	-	/
Verheiratet zusammenlebend	1 295	12	113	376	442	113	109	42	24	64
Verheiratet getrenntlebend	8	/	/	/	/	/	/	/	/	/
Verwitwet	40	/	12	12	7	/	/	/	/	/
Geschieden	23	/	10	6	/	/	/	/	-	/
Zusammen ...	1 381	18	147	398	451	117	112	43	25	72

mit zwei und mehr Einkommensbeziehern

Männer

Ledig	56	/	9	11	14	5	/	/	/	7
Verheiratet zusammenlebend	2 465	9	115	348	684	320	377	157	124	331
Verheiratet getrenntlebend	13	/	/	/	/	/	/	/	/	/
Verwitwet	92	/	/	8	20	12	20	9	6	14
Geschieden	24	/	/	/	6	/	/	/	/	/
Zusammen ...	2 649	11	130	372	727	342	409	170	134	356

Frauen

Ledig	101	7	24	16	17	7	11	/	/	13
Verheiratet zusammenlebend	37	/	/	/	9	/	6	/	/	/
Verheiratet getrenntlebend	28	/	8	5	/	/	/	/	/	7
Verwitwet	507	/	32	67	128	65	97	34	20	62
Geschieden	111	7	31	26	16	6	6	/	/	16
Zusammen ...	784	19	99	117	173	83	121	44	26	101

Zusammen

Ledig	156	8	33	26	31	12	15	6	5	20
Verheiratet zusammenlebend	2 502	9	119	352	694	324	383	160	126	336
Verheiratet getrenntlebend	41	/	10	7	/	/	/	/	/	8
Verwitwet	599	/	35	75	147	77	117	43	26	76
Geschieden	135	7	33	29	22	8	10	/	/	19
Zusammen ...	3 433	30	229	489	899	425	530	214	160	458

*) Ergebnis des Mikrozensus. - Bevölkerung in Privathaushalten.

1) Haushalte, deren Bezugsperson selbständiger Landwirt oder mithelfender Familienangehöriger ist sowie ohne Angabe.

2 Privathaushalte

2.24 Privathaushalte, deren Bezugsperson Rentner ist, im März 1987 nach Familienstand der Bezugsperson, monatlichem Haushaltsnettoeinkommen und Zahl der Einkommensbezieher*)

1 000

Familienstand der Bezugsperson	Ins-gesamt	Mit einem monatlichen Haushaltsnettoeinkommen von ... bis unter ... DM								Sonstige Haus-1) halte
		unter 600	600 - 1 200	1 200 - 1 800	1 800 - 2 500	2 500 - 3 000	3 000 - 4 000	4 000 - 5 000	5 000 und mehr	
<u>Mehrpersonenhaushalte zusammen</u>										
Männer										
Ledig	58	/	10	11	14	5	/	/	/	8
Verheiratet zusammenlebend	3 756	20	228	723	1 125	432	486	198	148	395
Verheiratet getrenntlebend	14	/	/	/	/	/	/	/	/	/
Verwitwet	97	/	/	10	21	13	21	9	6	14
Geschieden	27	/	/	/	6	/	/	/	/	/
Zusammen ...	3 952	23	246	750	1 169	455	518	212	157	421
Frauen										
Ledig	114	9	31	18	17	7	11	/	/	14
Verheiratet zusammenlebend	40	/	/	/	10	5	6	/	/	/
Verheiratet getrenntlebend	35	/	12	6	/	/	/	/	/	7
Verwitwet	542	/	44	77	134	68	99	34	20	65
Geschieden	131	10	39	31	17	6	7	/	/	17
Zusammen ...	862	25	130	137	181	86	123	45	27	108
Zusammen										
Ledig	172	11	41	29	31	12	15	6	5	22
Verheiratet zusammenlebend	3 796	21	232	728	1 136	437	492	202	150	400
Verheiratet getrenntlebend	49	/	14	8	5	/	/	/	/	9
Verwitwet	639	/	47	87	155	80	119	43	26	78
Geschieden	158	10	42	35	24	9	11	/	/	20
Zusammen ...	4 814	48	375	887	1 350	541	641	257	185	529
<u>Insgesamt</u>										
Männer										
Ledig	340	63	134	54	36	9	9	/	/	28
Verheiratet zusammenlebend	3 756	20	228	723	1 125	432	486	198	148	395
Verheiratet getrenntlebend	69	5	17	17	11	/	/	/	/	7
Verwitwet	556	14	82	161	152	38	41	15	9	42
Geschieden	150	13	43	38	25	8	7	/	/	12
Zusammen ...	4 870	116	503	994	1 349	492	548	220	163	484
Frauen										
Ledig	671	85	258	124	94	29	24	7	/	46
Verheiratet zusammenlebend	40	/	/	/	10	5	6	/	/	/
Verheiratet getrenntlebend	85	10	31	18	8	/	/	/	/	11
Verwitwet	3 654	130	1 205	1 150	569	130	146	45	32	248
Geschieden	402	41	171	87	46	12	9	/	/	31
Zusammen ...	4 852	266	1 670	1 383	727	177	187	59	42	341
Insgesamt										
Ledig	1 011	149	393	178	130	38	32	10	8	75
Verheiratet zusammenlebend	3 796	21	232	728	1 136	437	492	202	150	400
Verheiratet getrenntlebend	153	15	48	35	19	7	8	/	/	18
Verwitwet	4 210	144	1 287	1 312	722	168	187	60	42	290
Geschieden	552	54	213	125	70	20	16	6	/	43
Insgesamt ...	9 722	382	2 173	2 377	2 077	669	735	279	205	826

*) Ergebnis des Mikrozensus. - Bevölkerung in Privathaushalten.

1) Haushalte, deren Bezugsperson selbständiger Landwirt oder mithelfender Familienangehöriger ist sowie ohne Angabe.

2 Privathaushalte

2.25 Privathaushalte nach der Haushaltsgröße in ausgewählten Ländern

Land	Jahr	Privathaushalte							Personen	
		ins-gesamt	davon mit ... Person(en)						ins-gesamt	je Haushalt
			1	2	3	4	5	6 und mehr		
1 000	%	1 000						1 000	Anzahl	
Europa										
Bundesrepublik Deutschland	1987	27 006	34,6	29,7	17,1	12,8	5,8 ^{a)}	-	61 544	2,3
Deutsche Dem. Rep. und Berlin (Ost)	1981	6 510	26,6	27,1	22,5	17,2	4,6	2,0	16 706 ^{b)}	2,5 ^{c)}
Belgien	1981	3 608	23,2	29,7	20,0	15,7	11,4 ^{a)}	-	9 860 ^{b)}	2,7 ^{c)}
Dänemark ¹⁾	1987	2 224	33,1	32,5	15,1	14,0	4,0	1,4	5 129	2,3
Finnland	1980/81	1 782	27,1	25,7	19,4	17,6	10,2 ^{a)}	-	4 785 ^{b)}	2,7 ^{c)}
Frankreich	1982	19 590 ^{d)}	24,6	28,5	18,8	16,1	7,4	4,6	52 981	2,7
Griechenland	1981	2 954	11,3	21,4	21,2	23,9	22,1 ^{a)}	-	9 462	3,2
Großbritannien und Nordirland	1983	19 949	21,7	31,8	17,1	18,1	7,5	3,9	56 350 ^{b)}	2,8 ^{c)}
Irland	1981	894	16,9	20,2	14,9	15,4	13,0	19,6	3 287	3,7
Italien	1981	18 537 ^{e)}	17,8	23,6	22,1	21,5	14,9 ^{a)}	-	55 789	3,0
Jugoslawien	1981	6 196	13,1	18,5	19,7	23,8	11,1	13,8	22 425	3,6
Luxemburg	1981	128	20,8	28,5	21,2	17,5	7,5	4,5	358	2,8
Niederlande	1986	5 522	26,0	74,0 ^{f)}	-	-	-	-	14 563 ^{b)}	2,8 ^{c)}
Norwegen	1982	1 737	40,7	26,8	11,8	13,9	6,8	-	-	-
Österreich	1986	2 826	27,8	27,1	17,9	15,7	11,6 ^{a)}	-	7 462	2,6
Polen	1984	10 906	14,6	20,8	21,0	22,6	11,1	10,0	-	3,3
Portugal	1981	3 427	13,0	23,5	22,9	20,9	20,7 ^{a)}	-	9 794 ^{b)}	2,9 ^{c)}
Schweden	1980	3 498	32,8	31,2	15,0	14,7	4,8	1,4	8 132	3,3
Schweiz	1980	2 450	29,0	29,7	15,8	16,4	6,2	2,9	6 163	2,5
Sowjetunion	1979	66 307	-	29,7	28,9	23,0	9,5	8,9	262 436 ^{b)}	4,0 ^{c)}
Spanien	1981	14 771	-	-	-	-	-	-	-	-
Tschechoslowakei	1980	5 376	22,0	24,9	18,8	22,6	8,1	3,6	15 199	2,8
Türkei	1980	8 601	5,0	10,7	13,1	16,2	15,2	39,8	44 737 ^{b)}	5,2 ^{c)}
Ungarn	1980	3 719	19,7	28,1	22,3	19,5	6,9	3,7	10 377	2,8
Afrika										
Ägypten	1986	9 619	8,1	11,8	13,9	14,7	14,4	37,1	47 711	5,0
Algerien	1987	3 322	-	-	-	-	-	-	23 100 ^{b)}	6,9 ^{c)}
Amerika										
Argentinien	1980	7 104	10,4	18,8	18,8	20,3	13,8	17,9	27 431 ^{b)}	3,9 ^{c)}
Bermuda	1980	18	24,5	27,0	18,4	16,2	7,4	6,5	54	2,9
Brasilien ²⁾	1980	27 967	6,3	17,6	19,8	18,3	14,3	23,7	118 322 ^{b)}	4,2 ^{c)}
Haiti	1982	1 131	-	-	-	-	-	-	5 040 ^{b)}	4,5 ^{c)}
Kanada	1981	8 282 ^{g)}	20,3	29,0	17,5	18,6	9,1	5,5	23 797	2,9
Kuba	1981	2 365	-	-	-	-	-	-	9 706 ^{b)}	4,1 ^{c)}
Mexiko	1980	12 000	-	-	-	-	-	-	69 320 ^{b)}	5,8 ^{c)}
Panama	1980	366	11,7	12,7	13,9	15,2	13,8	32,7	1 695 ^{b)}	4,6 ^{c)}
Vereinigte Staaten	1986	88 458 ^{h)}	23,9	31,2	18,2	15,8	7,1	3,8	241 600	2,7
Asien										
Bangladesch	1981	14 785	3,0	7,6	12,0	14,3	15,0	47,9	84 976	5,8
China	1986	249 270	-	-	-	-	-	-	1 052 855	4,2
Hongkong ³⁾	1981	1 245	15,2	15,4	15,4	17,2	14,3	22,5	4 888	3,9
Indonesien	1980	30 263 ⁱ⁾	4,6	11,4	16,3	17,1	15,5	35,1	146 776 ^{b)}	4,8 ^{c)}
Israel	1986	1 131	15,3	22,0	13,5	18,3	15,3	15,7	-	3,6
Japan	1987	39 536	-	-	-	-	-	-	122 264 ^{b)}	3,1 ^{c)}
Jemen, Dem. Volksrepublik	1986	392	5,0	10,1	11,4	13,5	13,5	46,5	2 206	5,6
Jordanien ⁴⁾	1986	388	3,1	7,3	6,9	8,5	10,1	64,0	2 671	6,9
Korea, Republik	1980	7 969	4,8	10,5	14,5	20,3	20,0	29,8	36 231	4,5
Kuwait ⁵⁾	1986	83	0,1	0,7	1,4	2,9	4,5	90,4	750	9,0
Saudi Arabien	1986	869	0,1	0,7	1,4	2,9	4,5	90,4	7 849	9,0
Singapur	1980	510	8,3	10,1	14,1	19,2	16,4	31,9	2 399	4,7
Sri Lanka	1981	2 811	6,3	8,3	12,9	15,8	15,9	40,8	14 551	5,2
Syrien	1986	2 089	2,6	9,2	11,3	13,7	13,8	49,5	10 681	5,1
Taiwan	1980	3 734	-	-	-	-	-	-	17 969	4,8
Thailand	1980	28 818	3,0	7,6	12,6	16,0	16,2	44,7	46 455 ^{b)}	-
Australien und Ozeanien										
Australien	1982	5 169	19,5	-	-	-	-	-	14 690	2,8
Neuseeland	1984	1 042	-	-	-	-	-	-	-	-

1) Ohne Färöer und Grönland.
 2) Ohne inländische Dschungelbevölkerung.
 3) Britische Besetzung.
 4) Einschl. registrierte Palästinaflüchtlinge.
 5) Nur für kuwaitische Bevölkerung.
 a) 5 und mehr Personen.
 b) Gesamtbevölkerung.

c) Anzahl der Privathaushalte bezogen auf die Gesamtbevölkerung.
 d) 1987: 20 899 000 Privathaushalte.
 e) Nur Familienhaushalte.
 f) Zwei- und Mehrpersonenhaushalte.
 g) 1986: 8 992 000 Privathaushalte.
 h) 1987: 89 479 000 Privathaushalte.
 i) 1985: 35 889 000 Privathaushalte, 4,6 Personen je Haushalt.

2 Privathaushalte

2.26 Bevölkerung in Privathaushalten im März 1987 nach Familienstand und Altersgruppen *)

2.26.1 Insgesamt

1 000

Familienstand	Ins- gesamt	Davon im Alter von ... bis unter ... Jahren												
		unter 20	20 - 25	25 - 30	30 - 35	35 - 40	40 - 45	45 - 50	50 - 55	55 - 60	60 - 65	65 - 70	70 - 75	75 und mehr
Einpersonenhaushalte														
Männlich														
Ledig	1 982	39	438	539	290	178	126	132	85	55	37	22	16	28
Verheiratet zusammenlebend	x	x	x	x	x	x	x	x	x	x	x	x	x	x
Verheiratet getrenntlebend	359	/	11	26	37	47	52	63	47	29	18	12	7	10
Verwitwet	527	-	/	/	/	/	/	8	12	33	48	59	86	272
Geschieden	514	-	/	20	49	71	75	98	66	48	35	20	16	14
Zusammen ...	3 382	40	451	586	378	297	256	300	210	165	139	113	125	325
Weiblich														
Ledig	1 910	64	472	371	171	96	60	71	66	83	111	105	80	163
Verheiratet zusammenlebend	x	x	x	x	x	x	x	x	x	x	x	x	x	x
Verheiratet getrenntlebend	168	/	9	19	15	14	15	20	15	11	15	12	10	12
Verwitwet	3 288	-	/	/	/	/	8	27	64	150	336	511	675	1 508
Geschieden	606	-	8	24	36	46	51	71	63	60	70	67	52	58
Zusammen ...	5 971	64	489	415	226	160	133	190	208	303	533	695	816	1 741
Zusammen														
Ledig	3 892	103	909	909	461	274	185	203	151	137	148	127	95	190
Verheiratet zusammenlebend	x	x	x	x	x	x	x	x	x	x	x	x	x	x
Verheiratet getrenntlebend	527	/	20	45	52	61	67	83	63	41	33	24	17	23
Verwitwet	3 815	-	/	/	5	7	11	35	75	183	385	570	761	1 780
Geschieden	1 120	-	10	44	85	117	126	169	129	107	106	87	68	72
Zusammen ...	9 354	104	940	1 001	603	457	389	489	418	468	671	807	941	2 066
Mehrpersonenhaushalte														
Männlich														
Ledig	10 546	6 666	2 079	967	334	165	90	99	60	33	19	9	9	16
Verheiratet zusammenlebend	14 875	/	242	963	1 408	1 556	1 466	2 021	1 743	1 616	1 280	908	725	942
Verheiratet getrenntlebend	144	/	13	17	16	18	16	22	15	8	6	/	/	/
Verwitwet	267	/	/	/	/	/	7	19	21	29	28	21	26	110
Geschieden	328	/	/	20	37	54	56	66	42	20	12	8	/	/
Zusammen ...	26 159	6 673	2 338	1 968	1 797	1 795	1 636	2 226	1 881	1 706	1 344	950	769	1 076
Weiblich														
Ledig	8 977	6 313	1 546	507	163	83	49	53	43	46	45	38	30	62
Verheiratet zusammenlebend	14 803	34	594	1 387	1 581	1 640	1 452	1 960	1 636	1 390	1 280	839	525	485
Verheiratet getrenntlebend	227	/	24	32	37	36	28	29	14	8	5	/	/	/
Verwitwet	1 232	/	/	6	13	22	34	75	94	118	131	133	141	464
Geschieden	706	/	14	64	99	133	117	128	61	34	20	12	9	14
Zusammen ...	25 944	6 351	2 179	1 996	1 894	1 913	1 679	2 245	1 848	1 595	1 482	1 026	707	1 028
Zusammen														
Ledig	19 522	12 979	3 625	1 474	497	248	139	152	103	79	64	47	39	79
Verheiratet zusammenlebend	29 678	39	836	2 350	2 989	3 196	2 918	3 981	3 379	3 006	2 560	1 747	1 250	1 427
Verheiratet getrenntlebend	370	/	37	50	53	54	44	51	29	16	12	8	6	7
Verwitwet	1 499	/	/	6	15	25	41	94	115	147	159	155	167	573
Geschieden	1 033	/	18	84	137	186	173	194	103	54	32	19	14	19
Zusammen ...	52 102	13 024	4 517	3 964	3 691	3 709	3 315	4 471	3 729	3 302	2 826	1 976	1 476	2 104
Insgesamt														
Männlich														
Ledig	12 528	6 705	2 517	1 506	624	342	215	230	145	88	55	31	25	44
Verheiratet zusammenlebend	14 875	/	242	963	1 408	1 556	1 466	2 021	1 743	1 616	1 280	908	725	942
Verheiratet getrenntlebend	503	/	23	44	53	65	69	84	62	37	24	16	11	14
Verwitwet	794	/	/	/	/	5	10	26	33	62	76	81	112	382
Geschieden	842	/	6	40	87	125	131	164	108	68	47	28	20	19
Zusammen ...	29 541	6 712	2 788	2 554	2 175	2 093	1 891	2 526	2 091	1 871	1 483	1 063	893	1 401
Weiblich														
Ledig	10 887	6 377	2 018	877	334	179	108	124	108	128	156	143	109	225
Verheiratet zusammenlebend	14 803	34	594	1 387	1 581	1 640	1 452	1 960	1 636	1 390	1 280	839	525	485
Verheiratet getrenntlebend	395	/	33	52	53	50	42	49	30	19	20	16	12	15
Verwitwet	4 520	/	/	7	17	27	42	103	158	267	468	644	816	1 972
Geschieden	1 311	/	23	88	135	178	168	199	124	94	91	79	61	72
Zusammen ...	31 915	6 415	2 668	2 410	2 119	2 073	1 812	2 435	2 056	1 899	2 015	1 721	1 523	2 769
Insgesamt														
Ledig	23 415	13 082	4 534	2 383	958	521	324	354	253	216	212	174	134	269
Verheiratet zusammenlebend	29 678	39	836	2 350	2 989	3 196	2 918	3 981	3 379	3 006	2 560	1 747	1 250	1 427
Verheiratet getrenntlebend	897	5	56	95	105	115	111	133	92	57	45	32	22	29
Verwitwet	5 314	/	/	9	20	32	52	129	191	330	543	725	928	2 354
Geschieden	2 153	/	28	128	222	303	299	363	232	162	138	106	82	91
Insgesamt ...	61 456	13 128	5 456	4 965	4 294	4 166	3 703	4 961	4 146	3 770	3 498	2 784	2 416	4 170

*) Ergebnis des Mikrozensus. - Bevölkerung in Privathaushalten.

2 Privathaushalte
 2.26 Bevölkerung in Privathaushalten im März 1987 nach Familienstand und Altersgruppen *)
 2.26.2 Deutsche
 1 000

Familienstand	Ins- gesamt	Davon im Alter von ... bis unter ... Jahren												
		unter 20	20 - 25	25 - 30	30 - 35	35 - 40	40 - 45	45 - 50	50 - 55	55 - 60	60 - 65	65 - 70	70 - 75	75 und mehr
Einpersonenhaushalte														
Männlich														
Ledig	1 803	33	400	490	265	158	113	121	77	50	33	20	15	27
Verheiratet zusammenlebend	x	x	x	x	x	x	x	x	x	x	x	x	x	x
Verheiratet getrenntlebend	212	-	/	19	27	28	27	31	22	15	13	10	6	10
Verwitwet	516	-	/	/	/	/	/	8	11	32	47	58	84	269
Geschieden	475	-	/	19	45	64	67	92	61	45	33	19	15	14
Zusammen ...	3 005	33	406	529	339	252	209	252	170	143	126	107	120	320
Weiblich														
Ledig	1 833	61	453	356	162	86	55	66	63	79	109	104	79	162
Verheiratet zusammenlebend	x	x	x	x	x	x	x	x	x	x	x	x	x	x
Verheiratet getrenntlebend	151	/	7	17	13	12	13	18	14	10	14	12	10	12
Verwitwet	3 254	-	/	/	/	/	7	26	61	145	331	505	670	1 500
Geschieden	580	-	8	22	33	42	46	68	60	58	69	66	51	57
Zusammen ...	5 818	61	469	396	212	143	121	179	198	291	522	686	810	1 731
Zusammen														
Ledig	3 636	94	853	846	427	244	168	187	140	129	142	124	94	188
Verheiratet zusammenlebend	x	x	x	x	x	x	x	x	x	x	x	x	x	x
Verheiratet getrenntlebend	363	/	12	36	40	40	39	50	35	25	26	21	16	22
Verwitwet	3 770	-	/	/	5	6	10	34	72	177	377	563	755	1 769
Geschieden	1 055	-	10	41	79	105	113	160	121	103	102	85	66	71
Zusammen ...	8 823	94	875	925	551	395	329	430	368	434	647	793	930	2 051
Mehrpersonenhaushalte														
Männlich														
Ledig	9 512	5 795	1 981	932	322	157	85	96	59	32	18	9	9	16
Verheiratet zusammenlebend	13 784	/	192	854	1 265	1 362	1 273	1 851	1 640	1 557	1 246	890	718	936
Verheiratet getrenntlebend	104	/	5	14	14	14	11	15	9	6	5	/	/	/
Verwitwet	260	/	/	/	/	/	7	17	20	28	27	21	26	109
Geschieden	313	/	/	20	35	51	54	63	41	19	12	8	/	/
Zusammen ...	23 974	5 797	2 182	1 820	1 639	1 587	1 430	2 042	1 769	1 643	1 308	930	760	1 069
Weiblich														
Ledig	8 066	5 521	1 471	485	155	78	46	51	42	45	45	38	29	62
Verheiratet zusammenlebend	13 755	17	502	1 246	1 393	1 441	1 300	1 847	1 568	1 350	1 258	830	522	482
Verheiratet getrenntlebend	197	/	21	29	33	32	23	26	12	7	5	/	/	/
Verwitwet	1 205	/	/	5	12	19	30	73	91	115	129	131	139	461
Geschieden	671	/	13	62	94	122	113	123	59	32	19	11	9	14
Zusammen ...	23 893	5 540	2 007	1 826	1 686	1 692	1 512	2 120	1 771	1 548	1 456	1 014	701	1 022
Zusammen														
Ledig	17 578	11 316	3 452	1 416	477	236	131	148	101	77	63	47	38	78
Verheiratet zusammenlebend	27 539	19	694	2 100	2 658	2 803	2 573	3 698	3 207	2 907	2 503	1 719	1 239	1 418
Verheiratet getrenntlebend	301	/	26	43	47	45	34	41	21	13	10	8	6	7
Verwitwet	1 465	/	/	6	14	22	37	90	111	142	157	152	165	569
Geschieden	984	/	16	81	129	173	167	186	99	51	31	19	13	18
Zusammen ...	47 867	11 337	4 189	3 646	3 324	3 279	2 942	4 162	3 539	3 191	2 764	1 944	1 461	2 091
Zusammen														
Männlich														
Ledig	11 315	5 828	2 381	1 422	587	316	198	218	136	83	51	29	24	43
Verheiratet zusammenlebend	13 784	/	192	854	1 265	1 362	1 273	1 851	1 640	1 557	1 246	890	718	936
Verheiratet getrenntlebend	316	/	10	33	41	42	38	46	31	22	18	13	10	14
Verwitwet	776	/	/	/	/	/	9	25	31	60	74	79	110	378
Geschieden	788	/	5	38	81	114	120	155	101	64	45	27	19	19
Zusammen ...	26 979	5 831	2 588	2 349	1 977	1 838	1 639	2 294	1 938	1 785	1 433	1 037	880	1 389
Weiblich														
Ledig	9 899	5 581	1 924	841	317	164	100	117	105	124	153	142	108	223
Verheiratet zusammenlebend	13 755	17	502	1 246	1 393	1 441	1 300	1 847	1 568	1 350	1 258	830	522	482
Verheiratet getrenntlebend	348	/	28	46	46	43	36	44	25	17	19	16	11	15
Verwitwet	4 459	/	/	6	15	23	37	99	153	260	460	636	809	1 961
Geschieden	1 251	/	21	84	127	164	159	191	118	90	88	77	60	71
Zusammen ...	29 711	5 601	2 476	2 223	1 898	1 835	1 632	2 298	1 968	1 840	1 978	1 700	1 511	2 752
Zusammen														
Ledig	21 213	11 410	4 305	2 263	904	480	299	335	241	206	205	171	132	266
Verheiratet zusammenlebend	27 539	19	694	2 100	2 658	2 803	2 573	3 698	3 207	2 907	2 503	1 719	1 239	1 418
Verheiratet getrenntlebend	664	/	38	79	87	85	74	90	56	38	36	29	22	29
Verwitwet	5 235	/	/	8	19	27	46	124	183	319	534	715	919	2 338
Geschieden	2 039	/	26	122	208	278	280	346	220	154	133	104	79	90
Zusammen ...	56 690	11 431	5 064	4 572	3 875	3 673	3 271	4 592	3 907	3 625	3 411	2 737	2 391	4 141

*) Ergebnis des Mikrozensus. - Bevölkerung in Privathaushalten.

2 Privathaushalte

2.26 Bevölkerung in Privathaushalten im März 1987 nach Familienstand und Altersgruppen *)

2.26.3 Ausländer

1 000

Familienstand	Ins- gesamt	Davon im Alter von ... bis unter ... Jahren												75 und mehr
		unter 20	20 - 25	25 - 30	30 - 35	35 - 40	40 - 45	45 - 50	50 - 55	55 - 60	60 - 65	65 - 70	70 - 75	
<u>Einpersonenhaushalte</u>														
Männlich														
Ledig	180	6	38	48	25	20	13	10	9	/	/	/	/	/
Verheiratet zusammenlebend	x	x	x	x	x	x	x	x	x	x	x	x	x	x
Verheiratet getrenntlebend	147	/	6	7	9	19	26	31	26	14	6	/	/	/
Verwitwet	11	-	-	/	/	/	/	/	/	/	/	/	/	/
Geschieden	39	-	/	/	/	7	8	6	5	/	/	/	/	/
Zusammen ...	377	6	44	57	39	46	47	48	40	23	13	6	/	/
Weiblich														
Ledig	77	/	18	15	9	10	5	/	/	/	/	/	/	/
Verheiratet zusammenlebend	x	x	x	x	x	x	x	x	x	x	x	x	x	x
Verheiratet getrenntlebend	17	-	/	/	/	/	/	/	/	/	/	/	/	/
Verwitwet	34	-	-	/	/	/	/	/	/	/	6	6	/	8
Geschieden	26	-	-	/	/	/	/	/	/	/	/	/	/	/
Zusammen ...	153	/	20	18	14	17	12	11	10	12	11	8	6	11
Zusammen														
Ledig	257	9	57	63	34	30	18	15	11	9	6	/	/	/
Verheiratet zusammenlebend	x	x	x	x	x	x	x	x	x	x	x	x	x	x
Verheiratet getrenntlebend	164	/	8	9	11	21	28	33	28	15	7	/	/	/
Verwitwet	45	-	-	/	/	/	/	/	/	6	7	7	6	11
Geschieden	65	-	/	/	7	11	13	10	8	/	/	/	/	/
Zusammen ...	530	10	64	75	53	63	59	59	50	35	24	14	11	15
<u>Mehrpersonenhaushalte</u>														
Männlich														
Ledig	1 034	871	98	36	12	7	/	/	/	/	/	/	/	/
Verheiratet zusammenlebend	1 091	/	51	109	142	194	193	170	103	59	35	18	7	6
Verheiratet getrenntlebend	40	/	8	/	/	/	5	7	5	/	/	/	-	-
Verwitwet	7	-	-	/	/	/	/	/	/	/	/	/	/	/
Geschieden	14	/	/	/	/	/	/	/	/	/	/	/	/	/
Zusammen ...	2 184	876	156	148	159	209	206	184	112	64	36	20	8	7
Weiblich														
Ledig	911	792	75	22	8	5	/	/	/	/	/	/	/	/
Verheiratet zusammenlebend	1 048	17	92	141	189	198	152	113	69	40	22	10	/	/
Verheiratet getrenntlebend	30	/	/	/	/	/	/	/	/	/	/	/	-	-
Verwitwet	27	/	/	/	/	/	/	/	/	/	/	/	/	/
Geschieden	35	-	/	/	5	11	/	/	/	/	/	/	/	/
Zusammen ...	2 051	811	172	169	208	221	168	125	78	47	27	12	7	6
Zusammen														
Ledig	1 945	1 664	173	58	20	12	7	/	/	/	/	/	/	/
Verheiratet zusammenlebend	2 139	20	142	250	331	393	345	283	172	99	57	28	11	8
Verheiratet getrenntlebend	69	/	11	7	7	9	10	10	8	/	/	/	-	-
Verwitwet	34	/	/	/	/	/	/	/	/	/	/	/	/	/
Geschieden	49	/	/	/	7	13	7	8	/	/	/	/	/	/
Zusammen ...	4 235	1 687	328	318	367	430	373	309	190	111	63	32	15	13
<u>Zusammen</u>														
Männlich														
Ledig	1 213	877	136	84	37	27	17	13	10	5	/	/	/	/
Verheiratet zusammenlebend	1 091	/	51	109	142	194	193	170	103	59	35	18	7	6
Verheiratet getrenntlebend	186	/	13	11	11	23	31	38	31	16	7	/	/	/
Verwitwet	18	-	-	/	/	/	/	/	/	/	/	/	/	/
Geschieden	53	/	/	/	6	10	11	9	7	/	/	/	/	/
Zusammen ...	2 562	882	200	205	197	255	252	232	152	86	49	26	13	12
Weiblich														
Ledig	988	796	94	37	17	15	8	7	/	/	/	/	/	/
Verheiratet zusammenlebend	1 048	17	92	141	189	198	152	113	69	40	22	10	/	/
Verheiratet getrenntlebend	47	/	5	5	7	7	7	/	/	/	/	/	/	/
Verwitwet	61	/	/	/	/	/	/	/	5	8	8	8	7	11
Geschieden	61	-	/	/	8	14	9	8	5	/	/	/	/	/
Zusammen ...	2 204	815	192	188	222	238	180	137	87	59	37	20	13	17
Zusammen														
Ledig	2 201	1 673	230	120	55	42	25	19	13	10	7	/	/	/
Verheiratet zusammenlebend	2 139	20	142	250	331	393	345	283	172	99	57	28	11	8
Verheiratet getrenntlebend	233	/	19	16	18	30	38	43	36	18	8	/	/	/
Verwitwet	79	/	/	/	/	/	6	6	7	10	9	10	9	15
Geschieden	114	/	/	6	14	25	19	17	12	8	5	/	/	/
Zusammen ...	4 765	1 697	392	393	419	493	432	368	240	145	87	46	25	28

*) Ergebnis des Mikrozensus. - Bevölkerung in Privathaushalten.

2 Privathaushalte
 2.27 Bevölkerung in Privathaushalten im März 1987 nach Haushaltsgröße, Altersgruppen und Familienstand*)
 2.27.1 Insgesamt
 1 000

Haushalte mit ... Person(en)	Ins-gesamt	Davon im Alter von ... bis unter ... Jahren												
		unter 20	20 - 25	25 - 30	30 - 35	35 - 40	40 - 45	45 - 50	50 - 55	55 - 60	60 - 65	65 - 70	70 - 75	75 und mehr
Ledig														
1	3 892	103	909	909	461	274	185	203	151	137	148	127	95	190
2	2 621	574	675	547	234	132	90	102	67	54	44	32	25	47
3	5 008	3 214	1 003	404	156	80	36	34	24	15	10	9	8	16
4	6 876	5 351	1 086	300	70	26	9	9	5	5	/	/	/	6
5 und mehr	5 018	3 841	862	223	38	10	/	7	6	5	/	/	/	10
Zusammen ...	23 415	13 082	4 534	2 383	958	521	324	354	253	216	212	174	134	269
Verheiratet zusammenlebend														
1	x	x	x	x	x	x	x	x	x	x	x	x	x	x
2	11 794	19	362	744	557	422	422	866	1 180	1 609	1 816	1 416	1 104	1 279
3	8 094	13	312	867	975	915	852	1 277	1 103	829	505	242	107	97
4	6 645	/	112	563	1 086	1 281	1 098	1 187	692	375	158	51	17	20
5 und mehr	3 145	/	50	176	371	579	546	651	404	194	81	37	22	31
Zusammen ...	29 678	39,1	836	2 350	2 989	3 196	2 918	3 981	3 379	3 006	2 560	1 747	1 250	1 427
Verheiratet getrenntlebend														
1	527	/	20	45	52	61	67	83	63	41	33	24	17	23
2	200	/	16	24	27	29	23	31	17	11	9	7	/	/
3	102	/	8	14	17	18	14	13	7	/	/	/	/	/
4	35	/	/	6	/	/	/	5	/	/	/	/	/	/
5 und mehr	33	/	8	6	/	/	/	/	/	/	/	/	/	/
Zusammen ...	897	5	56	95	105	115	111	133	92	57	45	32	22	29
Verwitwet														
1	3 815	-	/	/	5	7	11	35	75	183	385	570	761	1 780
2	777	/	/	/	6	7	16	47	62	93	106	110	99	227
3	328	/	/	/	6	10	15	28	31	33	30	19	23	132
4	176	/	/	/	/	/	6	12	14	12	9	9	15	91
5 und mehr	218	/	/	/	/	/	/	6	8	9	14	18	32	123
Zusammen ...	5 314	/	/	9	20	32	52	129	191	330	543	725	928	2 354
Geschieden														
1	1 120	-	10	44	85	117	126	169	129	107	106	87	68	72
2	609	/	10	46	70	94	96	125	69	40	24	15	10	12
3	283	/	/	24	44	64	54	49	23	9	5	/	/	/
4	97	/	/	9	16	20	17	16	8	/	/	/	/	/
5 und mehr	44	-	/	5	7	9	7	5	/	/	/	/	/	/
Zusammen ...	2 153	/	28	128	222	303	299	363	232	162	138	106	82	91
Insgesamt														
1	9 354	104	940	1 001	603	457	389	489	418	468	671	807	941	2 066
2	16 001	593	1 062	1 364	894	683	646	1 170	1 396	1 806	1 999	1 579	1 241	1 569
3	13 816	3 228	1 328	1 310	1 198	1 017	970	1 402	1 189	889	552	273	141	250
4	13 828	5 356	1 206	879	1 179	1 335	1 134	1 229	722	396	174	64	35	120
5 und mehr	8 457	3 846	921	411	421	604	564	671	422	210	102	60	58	166
Insgesamt ...	61 456	13 128	5 456	4 965	4 294	4 166	3 703	4 961	4 146	3 770	3 498	2 784	2 416	4 170

*) Ergebnis des Mikrozensus. - Bevölkerung in Privathaushalten.

2 Privathaushalte

2.27 Bevölkerung in Privathaushalten im März 1987 nach Haushaltsgröße, Altersgruppen und Familienstand*)

2.27.2 Männlich

1 000

Haushalte mit ... Person(en)	Ins- gesamt	Davon im Alter von ... bis unter ... Jahren												
		unter 20	20 - 25	25 - 30	30 - 35	35 - 40	40 - 45	45 - 50	50 - 55	55 - 60	60 - 65	65 - 70	70 - 75	75 und mehr
Ledig														
1	1 982	39	438	539	290	178	126	132	85	55	37	22	16	28
2	1 324	273	301	312	142	82	55	64	38	23	13	6	6	10
3	2 808	1 666	609	284	113	57	27	23	15	6	/	/	/	/
4	3 700	2 738	658	214	51	17	6	7	/	/	/	/	/	/
5 und mehr	2 714	1 989	512	157	29	8	/	5	/	/	/	/	/	/
Zusammen ...	12 528	6 705	2 517	1 506	624	342	215	230	145	88	55	31	25	44
Verheiratet zusammenlebend														
1	x	x	x	x	x	x	x	x	x	x	x	x	x	x
2	5 914	/	109	352	300	224	202	391	539	783	850	700	624	839
3	4 057	/	89	363	488	454	423	626	568	473	279	150	75	68
4	3 330	/	28	191	471	628	567	648	398	236	100	36	13	15
5 und mehr	1 574	/	16	57	148	251	274	356	239	124	52	22	14	21
Zusammen ...	14 875	/	242	963	1 408	1 556	1 466	2 021	1 743	1 616	1 280	908	725	942
Verheiratet getrenntlebend														
1	359	/	11	26	37	47	52	63	47	29	18	12	7	10
2	79	/	/	8	9	11	9	13	8	/	/	/	/	/
3	33	/	/	/	/	/	/	/	/	/	/	/	/	/
4	15	/	/	/	/	/	/	/	/	/	/	-	-	/
5 und mehr	16	/	/	/	/	/	/	/	/	/	/	/	/	/
Zusammen ...	503	/	23	44	53	65	69	84	62	37	24	16	11	14
Verwitwet														
1	527	-	/	/	/	/	/	8	12	33	48	59	86	272
2	132	-	/	/	/	/	/	10	10	16	18	15	17	41
3	60	/	/	/	/	/	/	5	6	8	6	/	/	23
4	32	-	-	-	/	/	/	/	/	/	/	/	/	18
5 und mehr	43	-	-	-	/	/	/	/	/	/	/	/	/	27
Zusammen ...	794	/	/	/	/	5	10	26	33	62	76	81	112	382
Geschieden														
1	514	-	/	20	49	71	75	98	66	48	35	20	16	14
2	200	-	/	11	19	27	31	43	29	16	9	6	/	/
3	83	/	/	/	12	17	17	16	9	/	/	/	/	/
4	29	-	/	/	/	6	5	/	/	/	/	/	/	/
5 und mehr	16	-	/	/	/	/	/	/	/	/	/	-	/	/
Zusammen ...	842	/	6	40	87	125	131	164	108	68	47	28	20	19
Zusammen														
1	3 382	40	451	586	378	297	256	300	210	165	139	113	125	325
2	7 649	276	416	683	470	345	299	521	623	842	894	731	653	897
3	7 041	1 668	701	656	618	534	473	676	601	492	291	156	82	95
4	7 106	2 739	688	411	528	653	581	664	409	243	103	38	15	33
5 und mehr	4 363	1 991	533	218	182	264	283	365	247	130	55	25	19	52
Zusammen ...	29 541	6 712	2 788	2 554	2 175	2 093	1 891	2 526	2 091	1 871	1 483	1 063	893	1 401

*) Ergebnis des Mikrozensus. - Bevölkerung in Privathaushalten.

2 Privathaushalte

2.27 Bevölkerung in Privathaushalten im März 1987 nach Haushaltsgröße, Altersgruppen und Familienstand*)

2.27.3 Weiblich

1 000

Haushalte mit ... Person(en)	Ins-gesamt	Davon im Alter von ... bis unter ... Jahren												
		unter 20	20-25	25-30	30-35	35-40	40-45	45-50	50-55	55-60	60-65	65-70	70-75	75 und mehr
Ledig														
1	1 910	64	472	371	171	96	60	71	66	83	111	105	80	163
2	1 297	300	374	235	92	49	35	38	29	31	31	26	19	37
3	2 201	1 548	394	120	43	24	10	11	10	9	7	7	6	14
4	3 176	2 613	428	86	19	9	/	/	/	/	/	/	/	/
5 und mehr	2 304	1 852	350	66	9	/	/	/	/	/	/	/	/	7
Zusammen ...	10 887	6 377	2 018	877	334	179	108	124	108	128	156	143	109	225
Verheiratet zusammenlebend														
1	x	x	x	x	x	x	x	x	x	x	x	x	x	x
2	5 880	16	253	392	257	198	220	475	642	826	966	716	480	440
3	4 037	12	224	503	487	461	429	651	535	356	226	93	33	29
4	3 315	/	84	372	615	653	531	539	294	139	58	16	/	5
5 und mehr	1 571	/	33	119	223	328	272	295	165	70	30	15	9	10
Zusammen ...	14 803	34	594	1 387	1 581	1 640	1 452	1 960	1 636	1 390	1 280	839	525	485
Verheiratet getrenntlebend														
1	168	/	9	19	15	14	15	20	15	11	15	12	10	12
2	121	/	11	16	19	18	14	17	9	6	/	/	/	/
3	69	/	6	10	13	14	10	8	/	/	/	-	/	/
4	20	/	/	/	/	/	/	/	/	/	/	/	/	/
5 und mehr	17	/	/	/	/	/	/	/	/	/	/	/	/	/
Zusammen ...	395	/	33	52	53	50	42	49	30	19	20	16	12	15
Verwitwet														
1	3 288	-	/	/	/	/	8	27	64	150	336	511	675	1 508
2	645	/	/	/	/	7	14	37	53	77	88	94	82	186
3	269	/	/	/	5	9	12	23	25	25	24	17	19	109
4	144	/	/	/	/	/	5	10	11	9	8	8	13	74
5 und mehr	175	/	/	/	/	/	/	5	6	7	12	15	28	95
Zusammen ...	4 520	/	/	7	17	27	42	103	158	267	468	644	816	1 972
Geschieden														
1	606	-	8	24	36	46	51	71	63	60	70	67	52	58
2	410	/	8	35	51	66	65	82	40	24	15	9	7	7
3	200	/	/	20	32	47	31	33	14	6	/	/	/	/
4	68	/	/	6	12	14	11	11	/	/	/	/	/	/
5 und mehr	28	-	/	/	/	6	/	/	/	/	/	/	/	/
Zusammen ...	1 311	/	23	88	135	178	168	199	124	94	91	79	61	72
Zusammen														
1	5 971	64	489	415	226	160	133	190	208	303	533	695	816	1 741
2	8 352	317	646	680	424	338	347	649	773	964	1 104	849	588	672
3	6 775	1 560	627	654	580	553	497	726	587	398	261	117	60	155
4	6 723	2 618	518	468	651	682	553	565	313	154	71	26	19	86
5 und mehr	4 094	1 856	388	193	239	340	282	306	175	81	46	35	40	115
Zusammen ...	31 915	6 415	2 668	2 410	2 119	2 073	1 812	2 435	2 056	1 899	2 015	1 721	1 523	2 769

*) Ergebnis des Mikrozensus. - Bevölkerung in Privathaushalten.

2 Privathaushalte

2.28 Bevölkerung in Privathaushalten im März 1987 nach Familienstand, Haushaltszusammensetzung und Altersgruppen *)

2.28.1 Insgesamt

1 000

Familienstand	Ins- gesamt	In Ein- personen- haushalten	In Mehrpersonenhaushalten					
			zu- sammen	davon in Haushalten mit ... Generation(en) 1)			in denen nur nicht geradlinig Verwandte leben	in denen nur nicht Verwandte leben
				1	2	3 und mehr		
unter 25 Jahren								
Ledig	17 616	1 012	16 604	28	15 191	733	73	580
Verheiratet zusammenlebend .	875	x	875	383	462	30	x	x
Verheiratet getrenntlebend .	61	20	41	/	29	/	/	6
Verwitwet	/	/	/	-	/	/	-	/
Geschieden	29	10	18	/	11	/	/	/
Zusammen ...	18 584	1 043	17 541	412	15 693	770	76	590
25 bis unter 45 Jahren								
Ledig	4 186	1 829	2 357	/	1 520	81	69	682
Verheiratet zusammenlebend .	11 452	x	11 452	2 171	8 976	301	x	x
Verheiratet getrenntlebend .	426	225	201	/	145	8	5	43
Verwitwet	112	25	88	-	74	/	/	9
Geschieden	951	371	580	/	416	18	6	140
Zusammen ...	17 128	2 450	14 678	2 176	11 132	412	83	875
45 bis unter 65 Jahren								
Ledig	1 035	638	397	10	233	12	72	70
Verheiratet zusammenlebend .	12 926	x	12 926	5 532	6 969	423	x	x
Verheiratet getrenntlebend .	326	219	107	/	74	6	/	22
Verwitwet	1 193	678	515	/	399	46	11	57
Geschieden	894	511	383	/	264	13	8	98
Zusammen ...	16 375	2 046	14 328	5 545	7 939	500	97	247
65 Jahre und mehr								
Ledig	577	412	165	12	33	11	84	26
Verheiratet zusammenlebend .	4 424	x	4 424	3 831	510	81	x	x
Verheiratet getrenntlebend .	83	63	21	/	8	/	/	8
Verwitwet	4 006	3 111	895	14	484	275	44	78
Geschieden	279	228	52	/	22	8	/	17
Zusammen ...	9 369	3 814	5 556	3 857	1 057	378	135	129
Insgesamt								
Ledig	23 415	3 892	19 522	55	16 976	837	297	1 357
Verheiratet zusammenlebend .	29 678	x	29 678	11 917	16 917	835	x	x
Verheiratet getrenntlebend .	897	527	370	/	256	22	12	79
Verwitwet	5 314	3 815	1 499	15	959	325	56	144
Geschieden	2 153	1 120	1 033	/	713	42	19	258
Insgesamt ...	61 456	9 354	52 102	11 990	35 821	2 060	390	1 842

*) Ergebnis des Mikrozensus. - Bevölkerung in Privathaushalten.

1) Personen, die außerhalb der Generationenfolge stehen, können in diesen Haushalten vorkommen.

2 Privathaushalte

2.28 Bevölkerung in Privathaushalten im März 1987 nach Familienstand, Haushaltszusammensetzung und Altersgruppen *)

2.28.2 Männlich

1 000

Familienstand	Zusammen	In Einpersonenhaushalten	In Mehrpersonenhaushalten					
			zusammen	davon in Haushalten mit ... Generation(en) 1)			in denen nur nicht geradlinig Verwandte leben	in denen nur nicht Verwandte leben
				1	2	3 und mehr		
unter 25 Jahren								
Ledig	9 222	477	8 745	16	8 079	387	39	224
Verheiratet zusammenlebend .	247	x	247	112	124	10	x	x
Verheiratet getrenntlebend .	25	11	14	/	10	/	/	/
Verwitwet	/	/	/	-	/	-	-	-
Geschieden	6	/	/	/	/	/	/	/
Zusammen ...	9 501	490	9 010	128	8 216	399	41	227
25 bis unter 45 Jahren								
Ledig	2 688	1 132	1 555	/	1 048	50	43	411
Verheiratet zusammenlebend .	5 394	x	5 394	1 091	4 167	134	x	x
Verheiratet getrenntlebend .	229	162	68	/	38	/	/	23
Verwitwet	21	8	13	-	11	/	-	/
Geschieden	382	215	167	/	88	5	/	71
Zusammen ...	8 713	1 516	7 197	1 094	5 352	193	50	508
45 bis unter 65 Jahren								
Ledig	519	308	210	5	127	5	31	42
Verheiratet zusammenlebend .	6 660	x	6 660	2 592	3 839	228	x	x
Verheiratet getrenntlebend .	208	157	51	/	30	/	/	15
Verwitwet	197	101	96	/	73	8	/	13
Geschieden	387	247	140	/	74	/	/	58
Zusammen ...	7 971	814	7 157	2 597	4 143	247	41	129
65 Jahre und mehr								
Ledig	100	65	35	/	5	/	13	12
Verheiratet zusammenlebend .	2 575	x	2 575	2 182	345	47	x	x
Verheiratet getrenntlebend .	40	29	11	-	/	/	/	6
Verwitwet	575	418	157	/	68	51	7	28
Geschieden	67	50	17	/	/	/	/	11
Zusammen ...	3 357	562	2 795	2 188	425	102	22	58
Zusammen								
Ledig	12 528	1 982	10 546	27	9 260	445	125	688
Verheiratet zusammenlebend .	14 875	x	14 875	5 976	8 475	419	x	x
Verheiratet getrenntlebend .	503	359	144	/	81	7	8	46
Verwitwet	794	527	267	/	153	60	9	43
Geschieden	842	514	328	/	167	10	8	142
Zusammen ...	29 541	3 382	26 159	6 007	18 136	941	153	921

*) Ergebnis des Mikrozensus. - Bevölkerung in Privathaushalten.

1) Personen, die außerhalb der Generationenfolge stehen, können in diesen Haushalten vorkommen.

2 Privathaushalte

2.28 Bevölkerung in Privathaushalten im März 1987 nach Familienstand, Haushaltszusammensetzung und Altersgruppen*)

2.28.3 Weiblich

1 000

Familienstand	Zu- sammen	In Ein- personen- haushalten	In Mehrpersonenhaushalten					
			zu- sammen	davon in Haushalten mit ... Generation(en) 1)			in denen nur nicht geradlinig Verwandte leben	in denen nur nicht Verwandte leben
				3	2	3 und mehr		
unter 25 Jahren								
Ledig	8 395	536	7 859	13	7 112	346	34	355
Verheiratet zusammenlebend .	628	x	628	271	337	19	x	x
Verheiratet getrenntlebend .	36	9	27	-	19	/	/	/
Verwitwet	/	/	/	-	/	/	-	/
Geschieden	23	8	15	/	9	/	/	/
Zusammen ...	9 083	553	8 530	284	7 477	371	35	363
25 bis unter 45 Jahren								
Ledig	1 499	697	802	/	472	31	26	271
Verheiratet zusammenlebend .	6 059	x	6 059	1 081	4 809	167	x	x
Verheiratet getrenntlebend .	197	63	134	-	107	5	/	19
Verwitwet	92	17	74	-	63	/	/	8
Geschieden	569	156	413	-	328	13	/	68
Zusammen ...	8 415	933	7 482	1 083	5 779	219	33	368
45 bis unter 65 Jahren								
Ledig	516	330	186	5	105	7	41	28
Verheiratet zusammenlebend .	6 267	x	6 267	2 940	3 130	195	x	x
Verheiratet getrenntlebend .	118	62	56	/	44	/	/	7
Verwitwet	996	577	419	/	327	38	9	44
Geschieden	507	265	243	/	190	10	/	39
Zusammen ...	8 404	1 233	7 171	2 947	3 796	253	56	119
65 Jahre und mehr								
Ledig	477	347	130	9	27	8	71	14
Verheiratet zusammenlebend .	1 849	x	1 849	1 649	165	34	x	x
Verheiratet getrenntlebend .	43	34	9	/	/	/	/	/
Verwitwet	3 432	2 693	738	11	416	224	37	50
Geschieden	212	177	35	/	19	7	/	6
Zusammen ...	6 013	3 252	2 761	1 669	632	276	113	72
Zusammen								
Ledig	10 887	1 910	8 977	28	7 716	392	172	669
Verheiratet zusammenlebend .	14 803	x	14 803	5 941	8 442	415	x	x
Verheiratet getrenntlebend .	395	168	227	/	175	15	/	33
Verwitwet	4 520	3 288	1 232	12	806	265	47	101
Geschieden	1 311	606	706	/	546	32	11	116
Zusammen ...	31 915	5 971	25 944	5 983	17 684	1 119	237	921

*) Ergebnis des Mikrozensus. - Bevölkerung in Privathaushalten.

1) Personen, die außerhalb der Generationenfolge stehen, können in diesen Haushalten vorkommen.

2 Privathaushalte

2.29 Bevölkerung in Privathaushalten im März 1987 nach Haushaltsgröße,
Altersgruppen und Ländern *)

1 000

Land	Ins- gesamt	Alter von ... bis unter ... Jahren						
		unter 20	20 -	30 -	40 -	50 -	60 -	70 und mehr
in Einpersonenhaushalten								
Schleswig-Holstein	360	/	73	34	31	35	59	123
Hamburg	399	/	87	54	49	40	54	111
Niedersachsen	999	9	205	97	74	87	164	364
Bremen	136	/	23	18	15	9	23	46
Nordrhein-Westfalen	2 475	24	491	266	218	239	416	821
Hessen	768	7	149	94	74	69	123	252
Rheinland-Pfalz	454	/	75	44	34	42	78	177
Baden-Württemberg	1 362	23	298	149	132	135	197	430
Bayern	1 747	22	385	212	178	169	282	500
Saarland	136	/	27	15	9	13	25	47
Berlin (West)	518	/	128	78	64	48	59	137
Bundesgebiet ...	9 354	104	1 940	1 061	878	886	1 479	3 007
in Mehrpersonenhaushalten								
Schleswig-Holstein	2 268	563	334	308	373	320	206	164
Hamburg	1 184	271	157	156	208	176	120	97
Niedersachsen	6 216	1 519	1 008	784	899	857	634	515
Bremen	522	119	73	70	78	77	57	48
Nordrhein-Westfalen	14 120	3 533	2 263	1 981	2 116	2 034	1 296	897
Hessen	4 807	1 177	770	726	762	620	437	315
Rheinland-Pfalz	3 193	778	534	464	459	427	298	233
Baden-Württemberg	8 053	2 136	1 338	1 161	1 177	1 057	680	504
Bayern	9 450	2 362	1 653	1 389	1 329	1 172	885	661
Saarland	912	218	161	144	129	121	87	52
Berlin (West)	1 378	348	191	217	256	169	102	94
Bundesgebiet ...	52 102	13 024	8 481	7 400	7 786	7 030	4 803	3 579
Insgesamt								
Schleswig-Holstein	2 628	567	406	342	405	356	266	287
Hamburg	1 582	275	244	211	256	216	174	207
Niedersachsen	7 215	1 528	1 212	882	973	944	798	879
Bremen	658	121	96	88	94	86	80	94
Nordrhein-Westfalen	16 595	3 556	2 754	2 247	2 335	2 273	1 712	1 719
Hessen	5 575	1 185	919	820	836	688	560	568
Rheinland-Pfalz	3 647	781	609	509	493	469	376	410
Baden-Württemberg	9 415	2 159	1 636	1 309	1 309	1 192	877	933
Bayern	11 196	2 384	2 038	1 600	1 506	1 341	1 167	1 161
Saarland	1 048	219	188	158	138	134	112	98
Berlin (West)	1 896	352	319	295	321	217	161	231
Bundesgebiet ...	61 456	13 128	10 421	8 460	8 664	7 916	6 281	6 586

*) Ergebnis des Mikrozensus. - Bevölkerung in Privathaushalten.

2 Privathaushalte

2.30 Bevölkerung in Privathaushalten im März 1987 nach Ländern und Familienstand*)

1 000

Land	Ins- gesamt	Ver- heiratet zusammen- lebend	Allein- stehend	Davon			
				ledig	ver- heiratet getrennt- lebend	ver- witwet	ge- schie- den
Männlich							
Schleswig-Holstein	1 274	650	624	541	12	32	39
Hamburg	743	347	395	314	20	23	38
Niedersachsen	3 485	1 743	1 741	1 498	42	110	91
Bremen	309	155	154	121	6	13	15
Nordrhein-Westfalen	7 949	4 112	3 836	3 293	124	209	210
Hessen	2 683	1 386	1 297	1 107	46	71	74
Rheinland-Pfalz	1 762	931	831	717	22	48	44
Baden-Württemberg	4 561	2 241	2 320	1 998	100	116	106
Bayern	5 393	2 667	2 726	2 339	96	135	157
Saarland	498	267	230	199	6	14	11
Berlin (West)	885	375	510	401	30	22	56
Bundesgebiet ...	29 541	14 875	14 666	12 528	503 *	794	842
Weiblich							
Schleswig-Holstein	1 354	640	714	453	15	187	59
Hamburg	840	343	497	281	19	130	68
Niedersachsen	3 730	1 733	1 997	1 245	41	576	134
Bremen	349	155	194	114	6	54	20
Nordrhein-Westfalen	8 646	4 088	4 558	2 887	100	1 232	339
Hessen	2 893	1 393	1 500	957	40	386	117
Rheinland-Pfalz	1 885	914	971	616	19	279	58
Baden-Württemberg	4 854	2 249	2 605	1 760	57	621	168
Bayern	5 803	2 626	3 177	2 043	69	817	249
Saarland	551	275	275	177	5	77	16
Berlin (West)	1 011	387	624	356	23	161	83
Bundesgebiet ...	31 915	14 803	17 113	10 887	395	4 520	1 311
Insgesamt							
Schleswig-Holstein	2 628	1 290	1 338	994	27	219	98
Hamburg	1 582	690	892	595	38	153	106
Niedersachsen	7 215	3 476	3 738	2 744	84	686	225
Bremen	658	310	348	234	12	67	35
Nordrhein-Westfalen	16 595	8 201	8 394	6 180	224	1 441	549
Hessen	5 575	2 778	2 797	2 063	86	457	191
Rheinland-Pfalz	3 647	1 845	1 802	1 332	41	327	102
Baden-Württemberg	9 415	4 490	4 925	3 757	157	737	274
Bayern	11 196	5 293	5 904	4 382	164	952	406
Saarland	1 048	543	506	377	11	91	27
Berlin (West)	1 896	763	1 134	757	53	184	140
Bundesgebiet ...	61 456	29 678	31 778	23 415	897	5 314	2 153

*) Ergebnis des Mikrozensus. - Bevölkerung in Privathaushalten.

2 Privathaushalte

2.31 Bevölkerung in Privathaushalten im März 1987 nach Ländern und Haushaltsgröße *)

1 000

Land	Ins- gesamt	Ein- per- sonen- haushalte	Mehrpersonenhaushalte				
			zu- sammen	davon mit ... Personen			
				2	3	4	5 und mehr
Männlich							
Schleswig-Holstein	1 274	127	1 148	359	306	315	168
Hamburg	743	153	590	241	166	127	56
Niedersachsen	3 485	353	3 131	882	804	836	610
Bremen	309	53	256	103	66	56	31
Nordrhein-Westfalen	7 949	848	7 100	2 118	1 980	1 855	1 148
Hessen	2 683	274	2 409	702	664	700	343
Rheinland-Pfalz	1 762	152	1 610	440	445	465	260
Baden-Württemberg	4 561	522	4 039	1 049	1 035	1 203	753
Bayern	5 393	634	4 760	1 363	1 263	1 280	854
Saarland	498	48	450	125	140	127	59
Berlin (West)	885	220	665	268	172	144	82
Bundesgebiet ...	29 541	3 382	26 159	7 649	7 041	7 106	4 363
Weiblich							
Schleswig-Holstein	1 354	234	1 121	384	276	303	158
Hamburg	840	246	594	259	162	124	50
Niedersachsen	3 730	646	3 084	951	769	779	585
Bremen	349	83	266	113	69	54	30
Nordrhein-Westfalen	8 646	1 627	7 020	2 311	1 906	1 752	1 050
Hessen	2 893	495	2 398	762	641	678	317
Rheinland-Pfalz	1 885	302	1 583	474	423	437	249
Baden-Württemberg	4 854	840	4 014	1 157	1 006	1 142	709
Bayern	5 803	1 113	4 690	1 493	1 208	1 186	803
Saarland	551	89	462	138	140	130	55
Berlin (West)	1 011	299	713	311	177	138	87
Bundesgebiet ...	31 915	5 971	25 944	8 352	6 775	6 723	4 094
Insgesamt							
Schleswig-Holstein	2 628	360	2 268	742	582	618	326
Hamburg	1 582	399	1 184	500	328	251	106
Niedersachsen	7 215	999	6 216	1 833	1 574	1 614	1 195
Bremen	658	136	522	215	135	110	61
Nordrhein-Westfalen	16 595	2 475	14 120	4 429	3 886	3 607	2 198
Hessen	5 575	768	4 807	1 464	1 305	1 379	660
Rheinland-Pfalz	3 647	454	3 193	914	868	902	509
Baden-Württemberg	9 415	1 362	8 053	2 206	2 041	2 345	1 462
Bayern	11 196	1 747	9 450	2 856	2 471	2 466	1 657
Saarland	1 048	136	912	263	279	257	114
Berlin (West)	1 896	518	1 378	578	349	282	169
Bundesgebiet ...	61 456	9 354	52 102	16 001	13 816	13 828	8 457

*) Ergebnis des Mikrozensus. - Bevölkerung in Privathaushalten.

3 Nichteheliche Lebensgemeinschaften
3.1 Nichteheliche Lebensgemeinschaften *)

Nichteheliche Lebensgemeinschaften	1972	1978	1982	1985	1986	1987
	1 000					
Ohne Kinder	111	298	445	616	645	688
Mit Kindern	25	51	71	70	86	90
Insgesamt ...	137	348	516	686	731	778
	%					
Ohne Kinder	81,6	85,5	86,2	89,9	88,3	88,5
Mit Kindern	18,4	14,5	13,8	10,1	11,7	11,5
Insgesamt ...	100	100	100	100	100	100

3.2 Nichteheliche Lebensgemeinschaften nach dem Alter *)

Nichteheliche Lebensgemeinschaften	Insgesamt		Alter des weiblichen Partners von ... bis unter ... Jahren							
			18 - 26		26 - 36		36 - 56		56 und mehr	
	April 1986	März 1987	April 1986	März 1987	April 1986	März 1987	April 1986	März 1987	April 1986	März 1987
	1 000									
Ohne Kinder	645	688	292	300	169	191	105	114	80	83
Mit Kindern	86	90	13	11	32	33	36	41	6	5
Insgesamt ...	731	778	304	311	200	223	140	155	86	88
	%									
Ohne Kinder	88,3	88,5	95,9	96,5	84,3	85,4	74,7	73,4	92,8	94,0
Mit Kindern	11,7	11,5	4,2	3,5	15,7	14,6	25,3	26,6	7,2	6,0
Insgesamt ...	100	100	100	100	100	100	100	100	100	100

3.3 Nichteheliche Lebensgemeinschaften nach dem Alter der Partner *)

Alter des männlichen Partners von ... bis unter ... Jahren	Insgesamt		Alter des weiblichen Partners von ... bis unter ... Jahren							
			18 - 26		26 - 36		36 - 56		56 und mehr	
	April 1986	März 1987	April 1986	März 1987	April 1986	März 1987	April 1986	März 1987	April 1986	März 1987
	1 000									
18 - 26	192	184	169	162	20	19	/	/	/	/
26 - 36	265	298	121	134	124	143	19	20	/	/
36 - 56	186	206	14	14	55	61	102	114	15	17
56 und mehr	87	89	/	/	/	/	16	18	69	70
Insgesamt ...	731	778	304	311	200	223	140	155	86	88
	%									
18 - 26	100	100	88,0	88,0	10,2	10,0	/	/	/	/
26 - 36	100	100	45,8	45,1	46,8	47,9	7,1	6,7	/	/
36 - 56	100	100	7,4	7,0	29,7	29,5	54,8	55,5	8,0	8,0
56 und mehr	100	100	/	/	/	/	18,8	20,0	79,4	78,2
Insgesamt ...	100	100	41,6	40,0	27,4	28,7	19,2	19,9	11,8	11,3
18 - 26	26,2	23,7	55,4	52,1	9,8	8,3	/	/	/	/
26 - 36	36,3	38,3	39,9	43,1	62,0	63,9	13,5	12,9	/	/
36 - 56	25,5	26,5	4,5	4,6	27,7	27,3	72,9	73,9	17,4	18,7
56 und mehr	12,0	11,5	/	/	/	/	11,7	11,5	80,7	79,0
Insgesamt ...	100	100	100	100	100	100	100	100	100	100

*) Schätzungen aus Ergebnissen des Mikrozensus. - Partner nichtehelicher Lebensgemeinschaften werden in den Haus-

halts- und Familientabellen als Alleinstehende entsprechend ihrem Familienstand nachgewiesen.

3 Nichteheliche Lebensgemeinschaften

3.4 Nichteheliche Lebensgemeinschaften im März 1987 nach dem Alter der Partner*¹⁾

1 000

Alter des männlichen Partners von ... bis unter ... Jahren	Insgesamt	Alter des weiblichen Partners von ... bis unter ... Jahren			
		18 - 26	26 - 36	36 - 56	56 und älter
ohne Kinder					
18 - 26	175	158	16	/	/
26 - 36	271	130	126	14	/
36 - 56	159	13	48	83	15
56 und älter	82	/	/	15	67
Zusammen ...	688	300	191	114	83
mit Kindern					
18 - 26	9	/	/	/	/
26 - 36	27	/	17	6	-
36 - 56	47	/	13	31	/
56 und älter	7	/	/	/	/
Zusammen ...	90	11	33	41	5
Insgesamt					
18 - 26	184	162	19	/	/
26 - 36	298	134	143	20	/
36 - 56	206	14	61	114	17
56 und älter	89	/	/	18	70
Insgesamt ...	778	311	223	155	88

*¹⁾ Schätzungen aus Ergebnissen des Mikrozensus. - Partner nichtehelicher Lebensgemeinschaften werden in den Haushalts- und Familien-

tabellen als Alleinstehende entsprechend ihrem Familienstand nachgewiesen.

3 Nichteheliche Lebensgemeinschaften

3.5 Nichteheliche Lebensgemeinschaften im März 1987 nach dem Familienstand der Partner^{*)}

1 000

Familienstand des Mannes	Insgesamt	Familienstand der Frau		
		ledig	verheiratet getrenntlebend/ geschieden	verwitwet
ohne Kinder				
Ledig	498	435	41	22
Verheiratet getrenntlebend/ geschieden	153	52	74	28
Verwitwet	37	/	/	30
Zusammen ...	688	489	119	80
mit Kindern				
Ledig	40	19	15	7
Verheiratet getrenntlebend/ geschieden	43	9	27	7
Verwitwet	7	/	/	/
Zusammen ...	90	29	44	17
Insgesamt				
Ledig	538	453	56	29
Verheiratet getrenntlebend/ geschieden	196	61	100	35
Verwitwet	44	/	7	33
Insgesamt ...	778	518	163	96

*) Schätzungen aus Ergebnissen des Mikrozensus. - Partner nichtehelicher Lebensgemeinschaften werden in den Haushalts- und Familien-

tabellen als Alleinstehende entsprechend ihrem Familienstand nachgewiesen.

3 Nichteheliche Lebensgemeinschaften

3.6 Nichteheliche Lebensgemeinschaften im März 1987 nach dem Nettoeinkommen der Partner*
1 000

Einkommen des Mannes von ... bis unter ... DM	Insgesamt	Einkommen der Frau von ... bis unter ... DM				
		unter 450 1)	450 - 1 200	1 200 - 1 800	1 800 - 2 500	2 500 und mehr

ohne Kinder

unter 450 ¹⁾	73	32	14	18	7	/
450 - 1 200	99	13	48	26	9	/
1 200 - 1 800	215	20	78	101	13	/
1 800 - 2 500	205	18	51	86	45	5
2 500 und mehr	96	9	16	24	28	19
Zusammen ...	688	93	207	256	101	31

mit Kindern

unter 450 ¹⁾	10	/	/	/	/	/
450 - 1 200	15	/	8	/	/	/
1 200 - 1 800	22	/	9	7	/	/
1 800 - 2 500	27	/	7	8	6	/
2 500 und mehr	15	/	/	/	/	/
Zusammen ...	90	15	32	23	15	6

Insgesamt

unter 450 ¹⁾	84	36	18	20	8	/
450 - 1 200	114	16	56	30	10	/
1 200 - 1 800	237	23	87	108	16	/
1 800 - 2 500	231	22	58	94	51	6
2 500 und mehr	111	12	20	27	31	21
Insgesamt ...	778	108	239	279	116	37

*) Schätzungen aus Ergebnissen des Mikrozensus. - Partner nichtehelicher Lebensgemeinschaften werden in den Haushalts- und Familientabellen als Alleinstehende entsprechend ihrem Familienstand nachgewiesen.

1) Sowie "kein Einkommen", "ohne Angabe", "mithelfende Familienangehörige", "Selbständige in der Landwirtschaft".

3 Nichteheliche Lebensgemeinschaften

3.7 Nichteheliche Lebensgemeinschaften im März 1987 nach Beteiligung
am Erwerbsleben der Partner^{*)}

1 000

Erwerbsbeteiligung des Mannes	Insgesamt	Erwerbsbeteiligung der Frau		
		erwerbstätig	erwerbslos	Nicht- erwerbs- person
ohne Kinder				
Erwerbstätig	533	444	33	56
Erwerbslos	45	28	9	8
Nichterwerbsperson	110	32	/	74
Zusammen ...	688	504	47	137
mit Kindern				
Erwerbstätig	68	48	6	14
Erwerbslos	12	/	/	/
Nichterwerbsperson	10	/	/	5
Zusammen ...	90	56	9	24
Insgesamt				
Erwerbstätig	601	492	39	70
Erwerbslos	57	33	12	13
Nichterwerbsperson	120	36	/	79
Insgesamt ...	778	560	56	162

*) Schätzungen aus Ergebnissen des Mikrozensus. - Partner nichtehelicher Lebensgemeinschaften werden in den Haushalts- und Fami-

lientabellen als Alleinstehende entsprechend ihrem Familienstand nachgewiesen.

3 Nichteheliche Lebensgemeinschaften

3.8 Nichteheliche Lebensgemeinschaften im März 1987 nach allgemeinem Schulabschluß*¹⁾

1 000

Allgemeiner Schulabschluß des Mannes	Insgesamt	Allgemeiner Schulabschluß der Frau		
		Volksschule ¹⁾	Realschule	Hoch-/Fachhochschulreife
ohne Kinder				
Volksschule ¹⁾	377	255	99	23
Realschule	143	48	72	23
Hoch-/Fachhochschulreife ..	168	26	54	88
Zusammen ...	688	328	225	134
mit Kindern				
Volksschule ¹⁾	62	50	9	/
Realschule	14	8	/	/
Hoch-/Fachhochschulreife ..	14	/	/	6
Zusammen ...	90	62	18	10
Insgesamt				
Volksschule ¹⁾	439	305	108	26
Realschule	157	56	76	25
Hoch-/Fachhochschulreife ..	182	30	59	94
Insgesamt ...	778	391	243	144

*) Schätzungen aus Ergebnissen des Mikrozensus. - Partner nichtehelicher Lebensgemeinschaften werden in den Haushalts- und Familientabellen als Alleinstehende entsprechend ihrem Familienstand nachgewiesen.

1) Sowie "ohne Angabe".

3 Nichteheliche Lebensgemeinschaften

3.9 Nichteheliche Lebensgemeinschaften im März 1987 nach Abschluß an berufsbildenden Schulen*)

1 000

Berufsbildender Abschluß des Mannes	Insgesamt	Berufsbildender Abschluß der Frau			
		abgeschlossene Lehre, Praktikum	Fachschule	Fachhoch-/Hochschule	noch in Ausbildung, ohne berufsbildenden Abschluß

ohne Kinder

Abgeschlossene Lehre, Praktikum	425	302	9	11	104
Fachschule	47	32	/	/	8
Fachhoch-/Hochschule	84	35	6	29	14
Noch in Ausbildung, ohne berufsbildenden Abschluß .	131	48	/	6	75
Zusammen ...	688	418	21	49	200

mit Kindern

Abgeschlossene Lehre, Praktikum	53	34	/	/	16
Fachschule	8	5	/	/	/
Fachhoch-/Hochschule	8	/	/	/	/
Noch in Ausbildung, ohne berufsbildenden Abschluß .	21	6	/	/	14
Zusammen ...	90	48	/	/	34

Insgesamt

Abgeschlossene Lehre, Praktikum	478	336	10	13	120
Fachschule	56	37	/	/	11
Fachhoch-/Hochschule	92	39	7	32	15
Noch in Ausbildung, ohne berufsbildenden Abschluß .	152	54	/	6	89
Insgesamt ...	778	466	24	53	234

*) Schätzungen aus Ergebnissen des Mikrozensus. - Partner nichtehelicher Lebensgemeinschaften werden in den Haushalts- und Familien-

tabellen als Alleinstehende entsprechend ihrem Familienstand nachgewiesen.

4 Familien

4.1 Familien im März 1987 nach Zahl und Alter der ledigen Kinder in der Familie und Familienstand der Bezugsperson *)

1 000

Familien Zahl der Kinder in der Familie	Ins- gesamt	Ehe- paare	Alleinstehende									
			zu- sammen	Männer			zu- sammen	Frauen				
				zu- sammen 1)	verhei- ratet ge- trennt- lebend	ver- witwet		ge- schie- den	zu- sammen	ledig	verhei- ratet ge- trennt- lebend	ver- witwet
Insgesamt												
Familien	23 239	14 775	8 464	2 080	441	787	828	6 384	219	370	4 494	1 301
ohne Kinder												
Familien	12 757	6 157	6 600	1 788	396	663	729	4 812	x	209	3 857	747
mit Kindern (ohne Altersbegrenzung)												
1 Kind	5 380	4 057	1 323	207	28	86	72	1 116	189	95	476	356
2 Kinder	3 714	3 296	418	68	13	28	23	350	25	53	118	155
3 Kinder	1 052	958	93	13	/	7	/	80	/	10	32	34
4 Kinder und mehr .	336	307	29	/	/	/	/	25	/	/	11	10
Familien	10 482	8 618	1 864	292	45	123	99	1 571	219	161	637	555
Kinder	17 450	14 884	2 566	403	67	175	131	2 163	255	245	854	809
mit Kindern unter 3 Jahren												
Familien	1 603	1 457	146	11	/	/	/	135	79	22	5	29
Kinder	1 737	1 584	153	12	/	/	/	141	82	24	5	30
mit Kindern unter 6 Jahren												
1 Kind	2 096	1 842	255	23	7	/	6	231	110	40	12	70
2 Kinder und mehr .	677	641	36	/	/	/	/	33	12	10	/	9
Familien	2 773	2 483	291	26	8	/	7	264	122	50	13	79
Kinder	3 516	3 185	330	30	9	/	8	300	136	60	15	89
mit Kindern von 6 bis unter 15 Jahren												
1 Kind	2 639	2 252	387	54	11	13	25	333	56	49	53	176
2 Kinder	1 022	929	93	11	/	/	5	82	5	17	11	49
3 Kinder und mehr .	182	169	13	/	/	/	/	11	/	/	/	6
Familien	3 843	3 350	492	67	14	17	31	425	61	68	65	231
Kinder	5 259	4 647	612	83	17	22	37	529	67	90	80	292
mit Kindern unter 15 Jahren												
1 Kind	3 208	2 674	533	68	14	13	28	465	149	65	54	197
2 Kinder	1 926	1 771	155	17	/	/	7	138	22	32	15	69
3 Kinder	429	405	24	/	/	/	/	22	/	/	/	12
4 Kinder und mehr .	99	93	7	/	/	/	/	5	/	/	/	/
Familien	5 662	4 944	718	88	19	18	36	631	174	103	73	280
Kinder	8 775	7 832	943	113	25	24	45	830	204	150	96	381
mit Kindern von 15 bis unter 18 Jahren												
1 Kind	1 961	1 677	284	52	10	15	24	232	13	27	67	126
2 Kinder und mehr .	190	167	23	/	/	/	/	19	/	/	6	9
Familien	2 150	1 844	307	56	11	17	25	251	13	30	73	135
Kinder	2 346	2 015	331	61	12	19	27	271	13	33	80	145
mit Kindern unter 18 Jahren												
1 Kind	3 856	3 160	696	100	20	22	44	596	159	77	96	264
2 Kinder	2 404	2 193	211	27	7	7	11	184	23	39	28	94
3 Kinder	585	549	36	/	/	/	/	33	/	6	/	17
4 Kinder und mehr .	161	150	11	/	/	/	/	9	/	/	/	5
Familien	7 006	6 052	953	132	28	30	57	821	186	124	131	380
Kinder	11 121	9 848	1 274	174	37	43	72	1 100	217	182	175	526

*) Ergebnis des Mikrozensus. - Bevölkerung am Familien-
wohnsitz.

1) Einschl. einer geringen Zahl lediger Väter.

4 Familien

4.2 Familien im März 1987 nach Altersgruppen der ledigen Kinder in der Familie sowie nach Altersgruppen und Familienstand der Bezugsperson *)

1 000

Alter der Kinder in der Familie von ... bis unter ... Jahren	Ins-gesamt	Alter der Bezugsperson von ... bis unter ... Jahren									
		unter 25	25 - 30	30 - 35	35 - 40	40 - 45	45 - 50	50 - 55	55 - 60	60 - 65	65 und mehr
Ehepaare											
Ohne Kinder	6 157	122	364	308	230	209	408	568	826	887	2 235
Mit Kindern											
ohne Altersbegrenzung ... Familien	8 618	124	595	1 094	1 319	1 247	1 598	1 161	777	382	321
ohne Altersbegrenzung ... Kinder	14 884	158	859	1 840	2 458	2 405	2 981	2 019	1 219	544	401
unter 3	1 457	105	412	497	287	100	38	11	/	/	/
unter 3	1 584	116	454	541	309	106	41	11	/	/	/
unter 6	2 483	122	548	822	593	256	103	26	9	/	/
unter 6	3 185	150	717	1 098	752	301	121	31	11	/	/
6 - 15	3 350	7	117	530	948	786	602	239	88	22	13
6 - 15	4 647	7	137	713	1 396	1 147	812	297	101	25	14
unter 15	4 944	124	593	1 085	1 224	886	648	253	93	24	14
unter 15	7 832	157	854	1 811	2 148	1 448	932	327	111	28	17
15 - 18	1 844	/	/	21	228	453	604	327	144	44	18
15 - 18	2 015	/	/	23	248	503	666	351	154	46	19
unter 18	6 052	124	594	1 092	1 303	1 096	1 034	503	213	63	30
unter 18	9 848	158	858	1 833	2 396	1 951	1 599	679	265	74	35
Alleinstehende Männer											
Ohne Kinder	1 788	29	75	120	158	165	208	155	130	121	627
Mit Kindern											
ohne Altersbegrenzung ... Familien	292	8	11	18	28	34	55	40	32	22	46
ohne Altersbegrenzung ... Kinder	403	10	14	23	40	48	79	61	48	29	52
unter 3	11	/	/	/	/	/	/	/	-	-	-
unter 3	12	/	/	/	/	/	/	/	-	-	-
unter 6	26	/	7	7	5	/	/	/	/	/	-
unter 6	30	/	8	8	6	/	/	/	/	/	-
6 - 15	67	/	/	12	16	12	11	6	/	/	/
6 - 15	83	/	5	15	20	14	14	6	/	/	/
unter 15	88	/	10	17	20	13	12	6	/	/	/
unter 15	113	6	13	22	26	16	16	7	/	/	/
15 - 18	56	/	-	/	10	13	16	9	/	/	/
15 - 18	61	/	-	/	11	14	17	10	/	/	/
unter 18	132	6	10	17	26	23	26	13	6	/	/
unter 18	174	8	13	23	37	30	33	16	8	/	/
Alleinstehende Frauen											
Ohne Kinder	4 812	36	63	75	87	96	155	171	261	474	3 394
Mit Kindern											
ohne Altersbegrenzung ... Familien	1 571	81	133	162	188	165	202	143	122	101	276
ohne Altersbegrenzung ... Kinder	2 163	92	182	238	292	255	300	211	167	125	301
unter 3	135	50	43	23	14	/	/	/	/	/	/
unter 3	141	53	45	24	14	/	/	/	/	/	/
unter 6	264	73	91	56	30	9	/	/	/	/	/
unter 6	300	83	107	63	33	10	/	/	/	/	/
6 - 15	425	7	64	117	113	57	40	17	5	/	/
6 - 15	529	7	75	158	146	68	45	18	6	/	/
unter 15	631	78	133	152	132	63	42	18	6	/	/
unter 15	830	90	182	221	179	78	47	19	6	/	/
15 - 18	251	/	/	16	65	59	57	31	14	/	/
15 - 18	271	/	/	16	72	63	61	33	15	/	/
unter 18	821	80	133	161	173	106	91	45	19	6	8
unter 18	1 100	91	182	237	252	142	108	52	21	7	9
Insgesamt											
Ohne Kinder	12 757	187	501	503	474	471	771	894	1 218	1 482	6 256
Mit Kindern											
ohne Altersbegrenzung ... Familien	10 482	213	739	1 274	1 534	1 446	1 855	1 344	931	505	642
ohne Altersbegrenzung ... Kinder	17 450	260	1 056	2 101	2 789	2 709	3 360	2 290	1 434	698	754
unter 3	1 603	157	458	523	303	104	40	11	/	/	/
unter 3	1 737	170	502	569	324	110	42	12	/	/	/
unter 6	2 773	198	646	885	628	267	107	27	10	/	/
unter 6	3 516	236	831	1 169	791	314	125	32	12	/	/
6 - 15	3 843	16	185	660	1 076	854	654	261	96	24	17
6 - 15	5 259	17	217	885	1 562	1 229	871	321	110	28	19
unter 15	5 662	207	736	1 254	1 376	961	702	277	103	27	19
unter 15	8 775	253	1 048	2 053	2 353	1 542	996	353	122	32	22
15 - 18	2 150	/	/	38	303	524	677	367	162	50	23
15 - 18	2 346	/	/	40	331	580	745	394	173	53	24
unter 18	7 006	210	738	1 270	1 502	1 225	1 151	561	237	73	40
unter 18	11 121	257	1 053	2 093	2 684	2 123	1 740	747	294	84	46

*) Ergebnis des Mikrozensus. - Bevölkerung am Familienwohnsitz.

4 Familien

4.3 Familien im März 1987 nach Zahl der ledigen Kinder unter 18 Jahren in der Familie,
Altersgruppen und Familienstand der Bezugsperson *)

1 000

Zahl der Kinder unter 18 Jahren in der Familie	Ins- gesamt	Alter der Bezugsperson von ... bis unter ... Jahren									
		unter 25	25 - 30	30 - 35	35 - 40	40 - 45	45 - 50	50 - 55	55 - 60	60 - 65	65 und mehr
Insgesamt											
1 Kind	3 856	170	473	609	601	571	719	421	194	64	35
2 Kinder	2 404	35	222	528	678	471	320	106	34	8	/
3 Kinder	585	/	38	110	178	139	82	26	7	/	/
4 Kinder und mehr	161	/	6	23	45	45	30	9	/	/	/
Familien	7 006	210	738	1 270	1 502	1 225	1 151	561	237	73	40
Kinder	11 121	257	1 053	2 093	2 684	2 123	1 740	747	294	84	46
Ehepaare											
1 Kind	3 160	96	371	495	474	475	624	372	173	55	25
2 Kinder	2 193	25	188	477	620	443	301	98	31	7	/
3 Kinder	549	/	32	99	167	134	81	25	7	/	/
4 Kinder und mehr	150	/	/	21	42	44	29	8	/	/	/
Familien	6 052	124	594	1 092	1 303	1 096	1 034	503	213	63	30
Kinder	9 848	158	858	1 833	2 396	1 951	1 599	679	265	74	35
Alleinstehende Männer											
Familien	132	6	10	17	26	23	26	13	6	/	/
Kinder	174	8	13	23	37	30	33	16	8	/	/
Alleinstehende Frauen											
1 Kind	596	69	94	101	110	78	75	39	17	6	8
2 Kinder	184	9	32	47	51	24	14	6	/	-	/
3 Kinder und mehr	42	/	7	13	12	5	/	/	/	/	/
Familien	821	80	133	161	173	106	91	45	19	6	8
Kinder	1 100	91	182	237	252	142	108	52	21	7	9
davon:											
Ledige Frauen											
Familien	186	57	54	37	23	9	/	/	/	/	/
Kinder	217	63	65	44	27	9	5	/	/	/	/
Verheiratet getrenntlebende Frauen											
Familien	124	12	23	29	28	17	11	/	/	/	/
Kinder	182	15	34	49	43	24	12	/	/	/	/
Verwitwete Frauen											
1 Kind	96	/	/	6	10	13	22	21	11	/	7
2 Kinder und mehr	35	/	/	6	9	6	6	/	/	/	/
Familien	131	/	5	12	18	19	28	24	12	/	7
Kinder	175	/	8	20	32	27	34	27	14	5	8
Geschiedene Frauen											
1 Kind	264	9	34	50	67	45	40	14	/	/	/
2 Kinder und mehr	117	/	18	33	37	16	7	/	/	-	-
Familien	380	11	52	83	104	61	48	17	/	/	/
Kinder	526	13	75	125	150	81	57	19	6	/	/

*) Ergebnis des Mikrozensus. - Bevölkerung am Familien-
wohnsitz.

4 Familien

4.4 Familien im März 1987 nach Familienstand und Altersgruppen der Bezugsperson *)

1 000

Familienstand der Bezugsperson	Ins-gesamt	Alter der Bezugsperson von ... bis unter ... Jahren									
		unter 25	25 - 30	30 - 35	35 - 40	40 - 45	45 - 50	50 - 55	55 - 60	60 - 65	65 und mehr
Insgesamt											
Ehepaare	14 775	246	959	1 403	1 548	1 456	2 007	1 729	1 603	1 268	2 556
Männer											
verheiratet											
getrenntlebend	441	24	40	44	55	60	73	56	32	21	36
verwitwet	787	/	/	/	5	10	26	32	62	75	570
geschieden	828	6	39	86	123	128	162	106	68	46	66
Zusammen ¹⁾ ...	2 080	37	86	138	186	199	263	195	162	143	672
Frauen											
ledig	219	58	54	37	24	14	11	7	6	/	6
verheiratet											
getrenntlebend	370	35	49	49	47	39	46	27	18	19	41
verwitwet	4 494	/	7	17	26	42	102	157	266	464	3 412
geschieden	1 301	22	87	134	177	167	198	123	93	90	211
Zusammen ...	6 384	116	196	237	275	261	357	314	383	576	3 670
Insgesamt ...	23 239	399	1 240	1 777	2 009	1 916	2 626	2 238	2 148	1 987	6 898
ohne Kinder											
Ehepaare	6 157	122	364	308	230	209	408	568	826	887	2 235
Männer											
verheiratet											
getrenntlebend	396	24	38	40	49	54	62	48	29	20	34
verwitwet	663	/	/	/	/	/	11	15	40	58	528
geschieden	729	5	36	78	107	107	135	92	62	43	64
Zusammen ...	1 788	29	75	120	158	165	208	155	130	121	627
Frauen											
verheiratet											
getrenntlebend	209	23	26	20	18	16	23	17	13	16	38
verwitwet	3 857	/	/	/	6	11	36	79	179	380	3 158
geschieden	747	12	35	51	63	69	96	75	69	79	199
Zusammen ...	4 812	36	63	75	87	96	155	171	261	474	3 394
Zusammen ...	12 757	187	501	503	474	471	771	894	1 218	1 482	6 256
mit Kindern (ohne Altersbegrenzung)											
Ehepaare	8 618	124	595	1 094	1 319	1 247	1 598	1 161	777	382	321
Männer											
verheiratet											
getrenntlebend	45	/	/	/	6	6	11	8	/	/	/
verwitwet	123	/	/	/	/	6	15	17	22	17	42
geschieden	99	/	/	8	15	20	27	14	6	/	/
Zusammen ¹⁾ ...	292	8	11	18	28	34	55	40	32	22	46
Frauen											
ledig	219	58	54	37	24	14	11	7	6	/	6
verheiratet											
getrenntlebend	161	12	23	30	30	23	23	10	6	/	/
verwitwet	637	/	5	12	20	30	66	78	87	84	255
geschieden	555	11	52	83	114	97	102	48	24	11	13
Zusammen ...	1 571	81	133	162	188	165	202	143	122	101	276
Zusammen ...	10 482	213	739	1 274	1 534	1 446	1 855	1 344	931	505	642
darunter:											
mit Kindern unter 18 Jahren											
Ehepaare	6 052	124	594	1 092	1 303	1 096	1 034	503	213	63	30
Männer											
verheiratet											
getrenntlebend	28	/	/	/	6	/	6	/	/	/	-
verwitwet	30	/	/	/	/	/	7	6	/	/	/
geschieden	57	/	/	8	15	13	12	/	/	/	/
Zusammen ¹⁾ ...	132	6	10	17	26	23	26	13	6	/	/
Frauen											
ledig	186	57	54	37	23	9	/	/	/	/	/
verheiratet											
getrenntlebend	124	12	23	29	28	17	11	/	/	/	/
verwitwet	131	/	5	12	18	19	28	24	12	/	7
geschieden	380	11	52	83	104	61	48	17	/	/	/
Zusammen ...	821	80	133	161	173	106	91	45	19	6	8
Zusammen ...	7 006	210	738	1 270	1 502	1 225	1 151	561	237	73	40

*) Ergebnis des Mikrozensus. - Bevölkerung am Familienwohnsitz.

1) Einschl. einer geringen Zahl lediger Väter.

4 Familien
4.5 Familien im März 1987 nach Zahl der ledigen Kinder in der Familie, Familienstand und
Staatsangehörigkeit der Bezugsperson *)
1 000

Familien Zahl der Kinder in der Familie	Ins- gesamt	Ehe- paare	Alleinstehende									
			zu- sammen	Männer			zu- sammen	Frauen				
				zu- sam- men 1)	verhei- ratet getrennt- lebend	ver- witwet		ge- schie- den	zu- sammen	ledig	verhei- ratet getrennt- lebend	ver- witwet
<u>mit deutscher Bezugsperson</u>												
Familien	21 688	13 668	8 021	1 818	258	769	770	6 203	205	324	4 433	1 241
ohne Kinder												
Familien	12 142	5 889	6 253	1 545	222	648	675	4 708	x	183	3 814	711
mit Kindern												
1 Kind	5 024	3 759	1 266	194	23	84	69	1 072	178	86	467	342
2 Kinder	3 372	2 982	390	63	11	28	22	327	23	44	113	147
3 Kinder und mehr ..	1 150	1 039	112	16	/	9	/	96	/	11	39	41
Familien	9 546	7 779	1 768	273	36	120	95	1 495	205	141	619	530
Kinder	15 558	13 142	2 416	373	53	168	125	2 043	238	211	823	771
<u>mit ausländischer Bezugsperson</u>												
Familien	1 550	1 107	443	262	183	18	58	181	13	46	61	61
ohne Kinder												
Familien	615	268	347	243	174	15	54	105	x	26	43	36
mit Kindern												
1 Kind	356	298	57	13	5	/	/	44	11	10	9	15
2 Kinder	342	314	28	/	/	/	/	23	/	9	5	8
3 Kinder und mehr ..	238	227	11	/	/	/	/	9	/	/	/	/
Familien	935	840	96	20	9	/	/	76	13	21	18	25
Kinder	1 892	1 741	151	31	14	7	5	120	16	34	31	38
<u>Insgesamt</u>												
Familien	23 239	14 775	8 464	2 080	441	787	828	6 384	219	370	4 494	1 301
ohne Kinder												
Familien	12 757	6 157	6 600	1 788	396	663	729	4 812	x	209	3 857	747
mit Kindern												
1 Kind	5 380	4 057	1 323	207	28	86	72	1 116	189	95	476	356
2 Kinder	3 714	3 296	418	68	13	28	23	350	25	53	118	155
3 Kinder und mehr ..	1 388	1 265	122	18	/	9	/	105	5	14	43	44
Familien	10 482	8 618	1 864	292	45	123	99	1 571	219	161	637	555
Kinder	17 450	14 884	2 566	403	67	175	131	2 163	255	245	854	809

*) Ergebnis des Mikrozensus. - Bevölkerung am Familien-
wohnsitz.

1) Einschl. einer geringen Zahl lediger Väter.

4 Familien
 4.6 Familien im März 1987 insgesamt und in Einfamilienhaushalten *)
 4.6.1 Insgesamt

Familien Familienstand	Insgesamt	Darunter Familien, die alleine in einem Haushalt leben		
	1 000	v.H.		
ohne ledige Kinder				
Ehepaare	6 157	5 853	95,1	28,1
Alleinstehende Männer	1 788	1 329	74,3	6,4
verheiratet getrenntlebend	396	304	76,7	1,5
verwitwet	663	522	78,7	2,5
geschieden	729	504	69,1	2,4
Alleinstehende Frauen	4 812	4 014	83,4	19,2
verheiratet getrenntlebend	209	149	71,2	0,7
verwitwet	3 857	3 267	84,7	15,7
geschieden	747	599	80,2	2,9
Zusammen ...	12 757	11 196	87,8	53,7
mit ledigen Kindern				
Ehepaare	8 618	8 135	94,4	39,0
Alleinstehende Männer	292	221	75,7	1,1
ledig	25	7	28,3	0,0
verheiratet getrenntlebend	45	37	82,6	0,2
verwitwet	123	105	84,8	0,5
geschieden	99	72	73,1	0,3
Alleinstehende Frauen	1 571	1 308	83,3	6,3
ledig	219	139	63,5	0,7
verheiratet getrenntlebend	161	144	89,4	0,7
verwitwet	637	562	88,2	2,7
geschieden	555	464	83,6	2,2
Zusammen ...	10 482	9 665	92,2	46,3
Insgesamt				
Ehepaare	14 775	13 988	94,7	67,1
Alleinstehende Männer	2 080	1 550	74,5	7,4
ledig	25	7	28,3	0,0
verheiratet getrenntlebend	441	341	77,3	1,6
verwitwet	787	626	79,6	3,0
geschieden	828	576	69,5	2,8
Alleinstehende Frauen	6 384	5 323	83,4	25,5
ledig	219	139	63,5	0,7
verheiratet getrenntlebend	370	293	79,1	1,4
verwitwet	4 494	3 828	85,2	18,4
geschieden	1 301	1 063	81,7	5,1
Insgesamt ...	23 239	20 861	89,8	100

*) Ergebnis des Mikrozensus. - Bevölkerung am Familienwohnsitz.

4 Familien

4.6 Familien im März 1987 insgesamt und in Einfamilienhaushalten *)

4.6.2 Deutsche

Familien Familienstand	Insgesamt	Darunter Familien, die alleine in einem Haushalt leben		
	1 000	v.H.		
ohne ledige Kinder				
Ehepaare	5 889	5 603	95,1	28,8
Alleinstehende Männer	1 545	1 139	73,7	5,8
verheiratet getrenntlebend	222	163	73,5	0,8
verwitwet	648	511	78,7	2,6
geschieden	675	465	68,9	2,4
Alleinstehende Frauen	4 708	3 940	83,7	20,2
verheiratet getrenntlebend	183	132	72,3	0,7
verwitwet	3 814	3 234	84,8	16,6
geschieden	711	574	80,7	2,9
Zusammen ...	12 142	10 682	88,0	54,9
mit ledigen Kindern				
Ehepaare	7 779	7 332	94,3	37,7
Alleinstehende Männer	273	208	76,3	1,1
ledig	21	7	31,0	0,0
verheiratet getrenntlebend	36	30	82,9	0,2
verwitwet	120	102	84,7	0,5
geschieden	95	70	73,3	0,4
Alleinstehende Frauen	1 495	1 248	83,5	6,4
ledig	205	131	63,5	0,7
verheiratet getrenntlebend	141	127	90,5	0,7
verwitwet	619	547	88,3	2,8
geschieden	530	444	83,7	2,3
Zusammen ...	9 546	8 788	92,1	45,1
Zusammen				
Ehepaare	13 668	12 935	94,6	66,4
Alleinstehende Männer	1 818	1 347	74,1	6,9
ledig	21	7	31,0	0,0
verheiratet getrenntlebend	258	193	74,8	1,0
verwitwet	769	612	79,7	3,1
geschieden	770	535	69,4	2,7
Alleinstehende Frauen	6 203	5 188	83,6	26,6
ledig	205	131	63,5	0,7
verheiratet getrenntlebend	324	260	80,2	1,3
verwitwet	4 433	3 780	85,3	19,4
geschieden	1 241	1 017	82,0	5,2
Zusammen ...	21 688	19 469	89,8	100

*) Ergebnis des Mikrozensus. - Bevölkerung am Familienwohnsitz.

4 Familien

4.6 Familien im März 1987 insgesamt und in Einfamilienhaushalten*)

4.6.3 Ausländer

Familien Familienstand	Insgesamt	Darunter Familien, die alleine in einem Haushalt leben		
	1 000	v.H.		
ohne ledige Kinder				
Ehepaare	268	250	93,2	17,9
Alleinstehende Männer	243	190	78,3	13,6
verheiratet getrenntlebend	174	141	80,8	10,1
verwitwet	15	11	75,0	0,8
geschieden	54	38	71,1	2,8
Alleinstehende Frauen	105	75	71,4	5,4
verheiratet getrenntlebend	26	16	63,4	1,2
verwitwet	43	33	77,1	2,4
geschieden	36	25	70,4	1,8
Zusammen ...	615	514	83,6	37,0
mit ledigen Kindern				
Ehepaare	840	804	95,7	57,7
Alleinstehende Männer	20	13	68,4	1,0
ledig	/	/	/	/
verheiratet getrenntlebend	9	7	81,3	0,5
verwitwet	/	/	/	/
geschieden	/	/	/	/
Alleinstehende Frauen	76	60	79,1	4,3
ledig	13	8	62,7	0,6
verheiratet getrenntlebend	21	17	82,0	1,2
verwitwet	18	15	85,1	1,1
geschieden	25	20	81,5	1,5
Zusammen ...	935	877	93,8	63,0
Zusammen				
Ehepaare	1 107	1 053	95,1	75,7
Alleinstehende Männer	262	203	77,5	14,6
ledig	/	/	/	/
verheiratet getrenntlebend	183	148	80,8	10,6
verwitwet	18	14	77,8	1,0
geschieden	58	41	70,9	2,9
Alleinstehende Frauen	181	135	74,7	9,7
ledig	13	8	62,7	0,6
verheiratet getrenntlebend	46	33	71,6	2,4
verwitwet	61	48	79,4	3,5
geschieden	61	45	74,9	3,3
Zusammen ...	1 550	1 392	89,8	100

*) Ergebnis des Mikrozensus. - Bevölkerung am Familienwohnsitz.

4 Familien

4.7 Durchschnittliche Familiengröße im März 1987 nach Familienstand und Staatsangehörigkeit der Bezugsperson*)

1 000

Familien	Ins- gesamt	Ehe- paare	Alleinstehende									
			zu- sam- men	Männer			zu- sam- men	Frauen				
				zu- sam- men 1)	verhei- ratet getrennt- lebend	ver- witwet		ge- schieden	zu- sam- men	ledig	verhei- ratet getrennt- lebend	ver- witwet

mit deutscher Bezugsperson

Bezugs- person	21 688	13 668	8 021	1 818	258	769	770	6 203	205	324	4 433	1 241
Ehefrauen ...	13 668	13 668	x	x	x	x	x	x	x	x	x	x
Kinder	15 558	13 142	2 416	373	53	168	125	2 043	238	211	823	771
Familienmit- glieder	50 914	40 477	10 437	2 191	311	936	895	8 246	444	535	5 256	2 012
Personen je Familie	2,35	2,96	1,30	1,20	1,21	1,22	1,16	1,33	2,16	1,65	1,19	1,62

mit ausländischer Bezugsperson

Bezugs- person	1 550	1 107	443	262	183	18	58	181	13	46	61	61
Ehefrauen ...	1 107	1 107	x	x	x	x	x	x	x	x	x	x
Kinder	1 892	1 741	151	31	14	7	5	120	16	34	31	38
Familienmit- glieder	4 549	3 956	594	293	197	25	63	301	30	81	92	99
Personen je Familie	2,93	3,57	1,34	1,12	1,08	1,38	1,09	1,66	2,22	1,74	1,51	1,63

Insgesamt

Bezugs- person	23 239	14 775	8 464	2 080	441	787	828	6 384	219	370	4 494	1 301
Ehefrauen ...	14 775	14 775	x	x	x	x	x	x	x	x	x	x
Kinder	17 450	14 884	2 566	403	67	175	131	2 163	255	245	854	809
Familienmit- glieder	55 463	44 433	11 030	2 483	508	961	959	8 547	473	615	5 348	2 111
Personen je Familie	2,39	3,01	1,30	1,19	1,15	1,22	1,16	1,34	2,16	1,66	1,19	1,62

*) Ergebnis des Mikrozensus. - Bevölkerung am Familien-
wohnsitz.

1) Einschl. einer geringen Zahl lediger Väter.

5099_2

4 Familien
4.8 Familien im März 1987 nach Familienstand und Ländern *)
1 000

Familienstand der Bezugsperson	Bundesgebiet	Schleswig-Holstein	Hamburg	Niedersachsen	Bremen	Nordrhein-Westfalen	Hessen	Rheinland-Pfalz	Baden-Württemberg	Bayern	Saarland	Berlin (West)
ohne Kinder												
Männer												
ledig	x	x	x	x	x	x	x	x	x	x	x	x
verheiratet zusammenlebend	6 157	276	181	721	82	1 750	571	369	828	1 080	107	192
verheiratet getrenntlebend	396	8	15	32	/	101	35	17	81	75	/	23
verwitwet	663	28	21	93	11	171	60	41	97	111	12	19
geschieden	729	35	34	77	13	182	64	37	90	140	9	50
Zusammen ...	7 945	347	250	923	110	2 205	730	463	1 096	1 404	132	285
Frauen												
ledig	x	x	x	x	x	x	x	x	x	x	x	x
verheiratet zusammenlebend	-	-	-	-	-	-	-	-	-	-	-	-
verheiratet getrenntlebend	209	8	13	23	/	54	17	10	27	37	/	14
verwitwet	3 857	158	118	488	50	1 059	338	236	520	680	65	146
geschieden	747	31	44	74	12	190	66	30	97	140	8	55
Zusammen ...	4 812	198	175	585	65	1 303	421	276	644	857	75	215
Zusammen												
ledig	x	x	x	x	x	x	x	x	x	x	x	x
verheiratet zusammenlebend	6 157	276	181	721	82	1 750	571	369	828	1 080	107	192
verheiratet getrenntlebend	605	17	28	55	8	156	53	27	108	111	7	37
verwitwet	4 520	187	139	581	61	1 230	398	277	617	790	76	165
geschieden	1 476	66	78	151	25	371	130	67	187	280	17	105
Zusammen ...	12 757	545	425	1 508	175	3 507	1 151	740	1 740	2 261	206	499
mit Kindern												
Männer												
ledig	25	/	/	/	/	7	/	/	5	/	/	/
verheiratet zusammenlebend	8 618	367	164	1 010	73	2 361	805	552	1 392	1 556	160	177
verheiratet getrenntlebend	45	/	/	6	/	13	/	/	6	7	/	/
verwitwet	123	/	/	16	/	36	10	7	19	23	/	/
geschieden	99	/	/	13	/	27	9	6	14	13	/	5
Zusammen ...	8 910	378	175	1 046	77	2 443	830	568	1 436	1 602	165	190
Frauen												
ledig	219	9	9	23	/	52	15	8	29	53	/	16
verheiratet zusammenlebend	-	-	-	-	-	-	-	-	-	-	-	-
verheiratet getrenntlebend	161	6	/	17	/	42	21	8	25	26	/	7
verwitwet	637	28	11	85	/	169	46	40	96	131	12	15
geschieden	555	28	23	60	9	147	51	27	70	106	8	27
Zusammen ...	1 571	71	48	184	18	410	132	83	220	316	25	65
Zusammen												
ledig	244	10	11	23	/	58	17	8	35	56	/	18
verheiratet zusammenlebend	8 618	367	164	1 010	73	2 361	805	552	1 392	1 556	160	177
verheiratet getrenntlebend	207	8	7	23	/	55	25	11	31	33	/	10
verwitwet	760	32	13	101	6	205	56	47	114	154	15	17
geschieden	654	32	27	73	11	174	59	32	84	119	10	32
Zusammen ...	10 482	449	222	1 230	95	2 854	963	650	1 656	1 918	190	255
Insgesamt												
Männer												
ledig	25	/	/	/	/	7	/	/	5	/	/	/
verheiratet zusammenlebend	14 775	643	345	1 731	154	4 111	1 377	921	2 221	2 636	266	370
verheiratet getrenntlebend	441	10	18	38	/	114	39	19	86	81	/	27
verwitwet	787	32	23	109	13	208	70	48	115	133	14	22
geschieden	828	38	38	90	15	209	73	43	104	153	11	55
Zusammen ...	16 855	725	425	1 969	187	4 648	1 561	1 031	2 532	3 006	296	475
Frauen												
ledig	219	9	9	23	/	52	15	8	29	53	/	16
verheiratet zusammenlebend	-	-	-	-	-	-	-	-	-	-	-	-
verheiratet getrenntlebend	370	15	17	40	6	97	38	18	52	63	/	21
verwitwet	4 494	186	129	573	54	1 228	384	276	616	811	77	161
geschieden	1 301	59	67	134	20	337	117	57	167	246	16	82
Zusammen ...	6 384	269	222	769	83	1 713	553	359	864	1 173	100	280
Insgesamt												
ledig	244	10	11	23	/	58	17	8	35	56	/	18
verheiratet zusammenlebend	14 775	643	345	1 731	154	4 111	1 377	921	2 221	2 636	266	370
verheiratet getrenntlebend	811	25	35	77	11	210	77	37	139	144	9	47
verwitwet	5 280	218	152	682	67	1 435	454	324	731	944	91	183
geschieden	2 129	97	105	224	35	546	189	99	271	399	27	137
Insgesamt ...	23 239	994	647	2 738	270	6 361	2 114	1 390	3 396	4 179	396	755

*) Ergebnis des Mikrozensus. - Bevölkerung am Familienwohnsitz.

4 Familien

4.9 Familien im März 1987 nach Ländern, Zahl der ledigen Kinder in der Familie sowie Staatsangehörigkeit der Bezugsperson *)

1 000

Land	Ins- gesamt	Ohne Kinder	Mit ... Kind(ern)					5 und mehr	Kinder
			zusammen	1	2	3	4		
mit deutscher Bezugsperson									
Schleswig-Holstein	961	532	430	224	153	43	7	/	702
Hamburg	587	398	189	114	63	11	/	/	280
Niedersachsen	2 638	1 471	1 168	588	417	122	30	12	1 970
Bremen	255	168	87	50	30	6	/	/	133
Nordrhein-Westfalen	5 932	3 357	2 575	1 403	871	235	50	16	4 139
Hessen	1 937	1 080	857	454	321	69	11	/	1 362
Rheinland-Pfalz	1 327	715	611	317	224	58	10	/	990
Baden-Württemberg	3 089	1 615	1 474	718	548	163	34	11	2 499
Bayern	3 918	2 146	1 772	928	623	168	40	14	2 910
Saarland	378	200	178	99	62	14	/	/	278
Berlin (West)	667	462	205	130	61	11	/	/	295
Bundesgebiet ...	21 688	12 142	9 546	5 024	3 372	900	187	63	15 558
mit ausländischer Bezugsperson									
Schleswig-Holstein	33	13	19	7	8	/	/	/	40
Hamburg	59	27	33	15	10	5	/	/	60
Niedersachsen	100	37	63	24	24	10	/	/	123
Bremen	16	8	8	/	/	/	/	/	18
Nordrhein-Westfalen	429	150	278	98	101	47	19	14	592
Hessen	177	72	105	44	40	15	/	/	198
Rheinland-Pfalz	63	24	39	13	14	9	/	/	82
Baden-Württemberg	307	125	182	68	68	31	10	5	364
Bayern	261	115	146	60	54	21	6	5	284
Saarland	18	7	12	5	/	/	/	/	24
Berlin (West).....	88	37	51	18	18	8	/	/	109
Bundesgebiet ...	1 550	615	935	356	342	151	52	35	1 892
Insgesamt									
Schleswig-Holstein	994	545	449	230	161	46	9	/	742
Hamburg	647	425	222	129	73	16	/	/	341
Niedersachsen	2 738	1 508	1 230	612	440	132	33	13	2 093
Bremen	270	175	95	53	33	7	/	/	150
Nordrhein-Westfalen	6 361	3 507	2 854	1 501	972	282	70	30	4 731
Hessen	2 114	1 151	963	499	360	84	14	6	1 560
Rheinland-Pfalz	1 390	740	650	330	239	66	12	/	1 072
Baden-Württemberg	3 396	1 740	1 656	786	616	194	44	16	2 863
Bayern	4 179	2 261	1 918	988	677	190	46	19	3 194
Saarland	396	206	190	104	66	16	/	/	302
Berlin (West)	755	499	255	149	79	19	/	/	403
Bundesgebiet ...	23 239	12 757	10 482	5 380	3 714	1 052	239	97	17 450

*) Ergebnis des Mikrozensus. - Bevölkerung am Familienwohnsitz.

4 Familien

4.10 Familien im März 1987 mit ausländischer Bezugsperson nach Altersgruppen und Zahl der ledigen Kinder in der Familie*)

1 000

Familien Zahl der Kinder in der Familie	Ins- gesamt	Ehe- paare	Alleinstehende									
			zu- sammen	Männer			zu- sammen	Frauen				
				zu- sam- men 1)	verhei- ratet getrennt- lebend	ver- witwet		ge- schie- den	zu- sammen	ledig	verhei- ratet getrennt- lebend	ver- witwet
Insgesamt												
Familien	1 550	1 107	443	262	183	18	58	181	13	46	61	61
ohne Kinder												
Familien	615	268	347	243	174	15	54	105	-	26	43	36
mit Kindern (ohne Altersbegrenzung)												
1 Kind	356	298	57	13	5	/	/	44	11	10	9	15
2 Kinder	342	314	28	/	/	/	/	23	/	9	5	8
3 Kinder und mehr ..	238	227	11	/	/	/	/	9	/	/	/	/
Familien	935	840	96	20	9	/	/	76	13	21	18	25
Kinder	1 892	1 741	151	31	14	7	5	120	16	34	31	38
mit Kindern unter 3 Jahren												
Familien	224	211	14	/	/	-	/	12	6	/	/	/
Kinder	248	233	15	/	/	-	/	13	7	/	/	/
mit Kindern unter 6 Jahren												
1 Kind	296	276	20	/	/	/	/	16	7	/	/	/
2 Kinder	88	84	/	/	/	-	-	/	/	/	/	/
3 Kinder und mehr ..	15	15	/	-	-	-	-	/	/	/	-	/
Familien	399	374	24	/	/	/	/	21	9	5	/	5
Kinder	519	489	29	/	/	/	/	25	10	7	/	7
mit Kindern unter 15 Jahren												
1 Kind	346	305	40	8	/	/	/	32	9	8	6	10
2 Kinder	262	247	15	/	/	-	/	14	/	5	/	/
3 Kinder und mehr ..	138	133	/	/	/	/	-	/	/	/	/	/
Familien	746	685	61	11	/	/	/	50	11	14	8	17
Kinder	1 337	1 251	87	15	6	/	/	72	14	21	12	25
mit Kindern unter 18 Jahren												
1 Kind	347	302	46	9	/	/	/	37	10	9	6	12
2 Kinder	297	278	19	/	/	/	/	16	/	6	/	5
3 Kinder und mehr ..	185	178	7	/	/	/	/	6	/	/	/	/
Familien	829	758	72	13	6	/	/	59	12	16	11	19
Kinder	1 585	1 477	108	20	9	/	/	88	15	26	18	29

*) Ergebnis des Mikrozensus. - Bevölkerung am Familienwohnsitz.

1) Einschl. einer geringen Zahl lediger Väter.

4 Familien

4.11 Familien im März 1987 nach Beteiligung am Erwerbsleben, Stellung im Beruf und Familienstand der Bezugsperson^{*)}

1 000

Beteiligung am Erwerbsleben Stellung im Beruf der Bezugsperson	Ins- gesamt	Ehe- paare	Alleinstehende									
			zu- sam- men	Männer			zu- sam- men	Frauen				
				zu- sam- men 1)	verhei- ratet getrennt- lebend	ver- witwet		ge- schieden	zu- sam- men	ledig	verhei- ratet getrennt- lebend	ver- witwet
ohne Kinder												
Erwerbstätige	4 489	2 943	1 546	855	290	79	486	691	x	108	210	373
Selbständige	579	391	188	119	29	17	74	69	x	8	35	25
darunter: außerhalb der Land- und Forstwirtschaft	509	333	176	112	27	14	71	64	x	8	32	25
Mithelfende Familien- angehörige	50	28	22	6	/	/	/	17	x	/	15	/
darunter: außerhalb der Land- und Forstwirtschaft	12	8	/	/	/	/	/	/	x	/	/	/
Beamte	400	308	92	65	18	5	42	27	x	/	/	18
Angestellte	1 616	1 005	611	239	66	16	157	372	x	62	82	229
Arbeiter	1 844	1 211	633	426	178	36	213	207	x	32	74	111
Nichterwerbstätige	8 266	3 214	5 053	933	105	584	243	4 120	x	101	3 645	374
Zusammen ...	12 755	6 156	6 599	1 788	396	663	729	4 811	x	209	3 855	747
mit Kindern												
Erwerbstätige	8 480	7 551	929	189	35	59	79	741	125	87	165	364
Selbständige	1 164	1 068	96	34	/	12	16	62	6	7	27	22
darunter: außerhalb der Land- und Forstwirtschaft	891	812	79	27	/	7	15	52	6	7	18	21
Mithelfende Familien- angehörige	45	30	15	/	-	/	-	14	/	/	11	/
darunter: außerhalb der Land- und Forstwirtschaft	12	9	/	/	-	/	-	/	/	/	/	/
Beamte	913	859	54	18	/	/	8	35	7	5	/	19
Angestellte	2 876	2 435	441	56	12	15	25	385	71	47	60	207
Arbeiter	3 482	3 159	324	79	16	26	30	245	40	27	63	115
Nichterwerbstätige	2 001	1 067	934	104	10	65	20	831	94	74	472	191
Zusammen ...	10 481	8 618	1 864	292	45	123	99	1 571	219	161	637	555
Insgesamt												
Erwerbstätige	12 969	10 494	2 475	1 044	326	137	565	1 431	125	195	375	737
Selbständige	1 743	1 460	284	153	33	28	90	131	6	15	63	47
darunter: außerhalb der Land- und Forstwirtschaft	1 400	1 145	255	139	30	21	86	116	6	14	50	46
Mithelfende Familien- angehörige	95	57	37	7	/	6	/	30	/	/	26	/
darunter: außerhalb der Land- und Forstwirtschaft	24	16	8	/	/	/	/	6	/	/	/	/
Beamte	1 312	1 167	145	83	21	10	51	62	7	10	8	37
Angestellte	4 493	3 440	1 052	295	78	31	182	757	71	109	142	436
Arbeiter	5 326	4 370	956	505	193	62	243	451	40	60	136	216
Nichterwerbstätige	10 267	4 280	5 987	1 036	116	649	263	4 951	94	175	4 117	564
Insgesamt ...	23 236	14 774	8 462	2 080	441	786	828	6 382	219	370	4 492	1 301

*) Ergebnis des Mikrozensus. - Bevölkerung am Familien-
wohnsitz.

1) Einschl. einer geringen Zahl lediger Väter.

Aus aufbereitungstechnischen Gründen weichen in dieser
Tabelle die Angaben über Familien von den übrigen Tabellen
ab.

4 Familien

4.12 Familien im März 1987 nach Zahl der ledigen Kinder unter 18 Jahren in der Familie, Beteiligung am Erwerbsleben, Stellung im Beruf und Familienstand der Bezugsperson *)

4.12.1 Insgesamt

1 000

Zahl der ledigen Kinder unter 18 Jahren in der Familie	Insgesamt	Erwerbstätige						Beamte	An-gestellte	Arbeiter	Nicht-erwerbs-tätige
		zu-sammen	Selbständige		mithelfende Familienangehörige						
			zu-sammen	darunter außerhalb der Land- und Forst-wirtschaft	zu-sammen	darunter außerhalb der Land- und Forst-wirtschaft					
Insgesamt											
Ohne Kinder ¹⁾	16 233	6 774	978	809	80	17	623	2 385	2 707	9 459	
Mit Kindern											
1 Kind	3 856	3 352	375	308	9	/	343	1 210	1 416	504	
2 Kinder	2 404	2 188	278	220	/	/	276	743	886	216	
3 Kinder	585	518	87	53	/	/	59	133	239	67	
4 Kinder und mehr	161	131	19	10	/	/	12	21	79	31	
Anzahl der Kinder 2)	703	564	82	41	/	/	49	88	345	139	
Insgesamt ...	23 239	12 962	1 737	1 400	94	24	1 312	4 493	5 326	10 277	
Ehepaare											
Ohne Kinder ¹⁾	8 722	4 869	745	597	46	11	514	1 614	1 950	3 854	
Mit Kindern											
1 Kind	3 160	2 905	338	276	6	/	314	981	1 267	255	
2 Kinder	2 193	2 079	267	210	/	/	269	696	843	115	
3 Kinder	549	506	85	52	/	/	59	129	232	42	
4 Kinder und mehr	150	129	19	10	/	/	11	21	78	21	
Anzahl der Kinder 2)	655	557	81	41	/	/	49	87	340	98	
Zusammen ...	14 775	10 488	1 454	1 145	57	16	1 167	3 440	4 370	4 287	
Alleinstehende Männer											
Ohne Kinder ¹⁾	1 948	942	136	125	7	/	75	264	459	1 007	
Mit Kindern											
1 Kind	100	78	13	11	-	-	6	24	35	22	
2 Kinder	27	21	/	/	/	/	/	7	9	6	
3 Kinder	/	/	-	-	-	-	/	/	/	/	
4 Kinder und mehr	/	/	-	-	-	-	-	-	/	/	
Anzahl der Kinder 2)	9	/	-	-	-	-	-	-	/	7	
Zusammen ...	2 080	1 043	152	139	7	/	83	295	505	1 037	
Alleinstehende Frauen											
Ohne Kinder ¹⁾	5 562	963	97	86	27	/	34	507	298	4 599	
Mit Kindern											
1 Kind	596	368	24	22	/	/	22	205	114	227	
2 Kinder	184	88	8	8	/	/	5	41	34	96	
3 Kinder	33	10	/	/	-	-	/	/	5	23	
4 Kinder und mehr	9	/	/	-	-	-	/	/	/	8	
Anzahl der Kinder 2)	39	/	/	-	-	-	/	/	/	35	
Zusammen ...	6 384	1 431	130	116	30	6	62	757	451	4 953	
<u>darunter:</u> Verwitwet											
Ohne Kinder ¹⁾	4 363	319	54	44	25	/	6	121	114	4 044	
Mit Kindern											
1 Kind	96	43	6	/	/	/	/	17	17	53	
2 Kinder	28	11	/	/	/	/	/	/	/	17	
3 Kinder	6	/	/	/	-	-	-	/	/	/	
4 Kinder und mehr	/	/	/	-	-	-	-	-	-	/	
Anzahl der Kinder 2)	7	/	/	-	-	-	-	-	-	6	
Zusammen ...	4 494	374	62	50	26	/	8	142	136	4 119	
Geschieden											
Ohne Kinder ¹⁾	921	494	33	32	/	/	22	302	137	427	
Mit Kindern											
1 Kind	264	187	10	10	/	/	12	108	55	77	
2 Kinder	94	50	/	/	/	/	/	23	20	44	
3 Kinder	17	6	/	/	-	-	/	/	/	12	
4 Kinder und mehr	5	/	-	-	-	-	/	/	/	/	
Anzahl der Kinder 2)	21	/	-	-	-	-	/	/	/	19	
Zusammen ...	1 301	737	47	46	/	/	37	436	216	564	

*) Ergebnis des Mikrozensus. - Bevölkerung am Familienwohnsitz.

1) Überhaupt kein Kind bzw. kein Kind unter 18 Jahren.
2) Anzahl der Kinder in Familien mit 4 Kindern und mehr.

4 Familien

4.12 Familien im März 1987 nach Zahl der ledigen Kinder unter 18 Jahren in der Familie, Beteiligung am Erwerbsleben, Stellung im Beruf und Familienstand der Bezugsperson *)

4.12.2 Deutsche

1 000

Zahl der ledigen Kinder unter 18 Jahren in der Familie	Ins-gesamt	Erwerbstätige						Beamte	An-gestellte	Arbeiter	Nicht-erwerbs-tätige
		zu-sammen	Selbständige		Erwerbstätige mithelfende Familienangehörige						
			zu-sammen	darunter außerhalb der Land- und Forst-wirtschaft	zu-sammen	darunter außerhalb der Land- und Forst-wirtschaft					
Zusammen											
Ohne Kinder ¹⁾	15 512	6 283	938	770	79	16	623	2 300	2 343	9 228	
Mit Kindern											
1 Kind	3 508	3 060	353	287	8	/	343	1 155	1 201	448	
2 Kinder	2 107	1 929	256	198	/	/	276	703	691	178	
3 Kinder	458	413	80	47	/	/	59	123	150	45	
4 Kinder und mehr	103	85	18	9	/	/	12	20	36	18	
Anzahl der Kinder 2)	438	362	77	36	/	/	49	82	153	77	
Zusammen ...	21 688	11 771	1 646	1 311	92	22	1 312	4 301	4 420	9 917	
Ehepaare											
Ohne Kinder ¹⁾	8 373	4 617	720	573	45	10	514	1 570	1 769	3 756	
Mit Kindern											
1 Kind	2 858	2 643	318	256	6	/	314	937	1 069	215	
2 Kinder	1 915	1 831	246	189	/	/	269	658	655	84	
3 Kinder	428	403	79	46	/	/	59	120	145	24	
4 Kinder und mehr	94	84	18	9	/	/	11	19	35	10	
Anzahl der Kinder 2)	399	356	77	36	/	/	49	82	149	43	
Zusammen ...	13 668	9 579	1 381	1 073	55	15	1 167	3 303	3 672	4 089	
Alleinstehende Männer											
Ohne Kinder ¹⁾	1 699	760	126	115	7	/	75	241	311	939	
Mit Kindern											
1 Kind	91	72	12	10	-	-	6	22	31	19	
2 Kinder	24	18	/	/	/	/	6	6	7	5	
3 Kinder	/	/	-	-	-	-	/	/	/	/	
4 Kinder und mehr	/	/	-	-	-	-	/	/	/	/	
Anzahl der Kinder 2)	5	/	-	-	-	-	-	-	/	/	
Zusammen ...	1 818	853	141	127	7	/	83	270	352	965	
Alleinstehende Frauen											
Ohne Kinder ¹⁾	5 440	907	93	83	27	/	34	490	263	4 533	
Mit Kindern											
1 Kind	559	345	23	21	/	/	22	196	101	214	
2 Kinder	168	80	7	7	/	/	5	38	28	89	
3 Kinder	28	8	/	/	-	-	/	/	/	20	
4 Kinder und mehr	8	/	/	-	-	-	/	/	/	7	
Anzahl der Kinder 2)	34	/	/	-	-	-	/	/	/	30	
Zusammen ...	6 203	1 340	125	111	30	6	62	727	396	4 863	
darunter:											
Verwitwet											
Ohne Kinder ¹⁾	4 313	308	53	44	25	/	6	119	106	4 005	
Mit Kindern											
1 Kind	90	39	6	/	/	/	/	16	14	51	
2 Kinder	25	9	/	/	/	/	/	/	/	16	
3 Kinder	/	/	/	/	-	-	/	/	/	/	
4 Kinder und mehr	/	/	/	-	-	-	/	/	/	/	
Anzahl der Kinder 2)	/	/	/	-	-	-	-	-	-	/	
Zusammen ...	4 433	357	61	49	26	/	8	139	123	4 075	
Geschieden											
Ohne Kinder ¹⁾	880	467	31	30	/	/	22	293	122	412	
Mit Kindern											
1 Kind	252	177	10	10	/	/	12	104	50	74	
2 Kinder	89	47	/	/	/	/	/	22	18	43	
3 Kinder	16	5	/	/	-	-	/	/	/	11	
4 Kinder und mehr	/	/	-	-	-	-	/	/	/	/	
Anzahl der Kinder 2)	20	/	-	-	-	-	/	/	/	17	
Zusammen ...	1 241	697	45	43	/	/	37	421	193	544	

*) Ergebnis des Mikrozensus. - Bevölkerung am Familien-wohnsitz.

1) Überhaupt kein Kind bzw. kein Kind unter 18 Jahren.
2) Anzahl der Kinder in Familien mit 4 Kindern und mehr.

4 Familien

4.12 Familien im März 1987 nach Zahl der ledigen Kinder unter 18 Jahren in der Familie, Beteiligung am Erwerbsleben, Stellung im Beruf und Familienstand der Bezugsperson*)

4.12.3 Ausländer

1 000

Zahl der ledigen Kinder unter 18 Jahren in der Familie	Ins-gesamt	Erwerbstätige mithelfende Familienangehörige						Beamte	An-gestellte	Arbeiter	Nicht-erwerbs-tätige
		zu-sammen	Selbständige		Familienangehörige						
			zu-sammen	darunter außerhalb der Land- und Forst-wirtschaft	zu-sammen	darunter außerhalb der Land- und Forst-wirtschaft					
Zusammen											
Ohne Kinder ¹⁾	721	490	39	39	/	/	-	85	364	231	
Mit Kindern											
1 Kind	347	292	22	21	/	/	-	55	215	55	
2 Kinder	297	258	22	22	/	/	-	41	195	38	
3 Kinder	126	105	6	6	/	/	-	10	89	22	
4 Kinder und mehr	59	45	/	/	-	-	-	/	43	13	
Anzahl der Kinder 2)	265	203	/	/	-	-	-	5	193	63	
Zusammen ...	1 550	1 191	90	89	/	/	-	192	906	360	
Ehepaare											
Ohne Kinder ¹⁾	350	252	25	24	/	/	-	45	181	98	
Mit Kindern											
1 Kind	302	262	20	20	/	/	-	44	198	40	
2 Kinder	278	247	21	21	/	/	-	38	188	31	
3 Kinder	121	103	6	6	/	/	-	10	87	18	
4 Kinder und mehr	57	45	/	/	-	-	-	/	43	12	
Anzahl der Kinder 2)	257	202	/	/	-	-	-	5	192	55	
Zusammen ...	1 107	910	73	72	/	/	-	137	697	198	
Alleinstehende Männer											
Ohne Kinder ¹⁾	249	182	11	11	/	/	-	23	148	68	
Mit Kindern											
1 Kind	9	6	/	/	-	-	-	/	/	/	
2 Kinder	/	/	/	/	-	-	-	/	/	/	
3 Kinder	/	/	-	-	-	-	-	/	/	/	
4 Kinder und mehr	/	/	-	-	-	-	-	/	/	/	
Anzahl der Kinder 2)	/	/	-	-	-	-	-	/	/	/	
Zusammen ...	262	191	12	12	/	/	-	25	154	72	
Alleinstehende Frauen											
Ohne Kinder ¹⁾	122	57	/	/	/	-	-	18	35	66	
Mit Kindern											
1 Kind	37	24	/	/	-	-	-	10	13	13	
2 Kinder	16	9	/	/	-	-	-	/	5	7	
3 Kinder	5	/	/	/	-	-	-	/	/	/	
4 Kinder und mehr	/	/	-	-	-	-	-	/	/	/	
Anzahl der Kinder 2)	5	/	-	-	-	-	-	-	/	/	
Zusammen ...	181	91	5	5	/	-	-	30	55	90	
darunter:											
Verwitwet											
Ohne Kinder ¹⁾	50	11	/	/	/	-	-	/	8	39	
Mit Kindern											
1 Kind	6	/	/	/	-	-	-	/	/	/	
2 Kinder	/	/	-	-	-	-	-	/	/	/	
3 Kinder	/	/	/	/	-	-	-	/	/	/	
4 Kinder und mehr	/	-	-	-	-	-	-	-	-	/	
Anzahl der Kinder 2)	/	-	-	-	-	-	-	-	-	/	
Zusammen ...	61	17	/	/	/	-	-	/	13	44	
Geschieden											
Ohne Kinder ¹⁾	41	27	/	/	-	-	-	9	15	15	
Mit Kindern											
1 Kind	12	9	/	/	-	-	-	/	/	/	
2 Kinder	5	/	/	/	-	-	-	/	/	/	
3 Kinder	/	/	/	/	-	-	-	/	/	/	
4 Kinder und mehr	/	-	-	-	-	-	-	-	-	/	
Anzahl der Kinder 2)	/	-	-	-	-	-	-	-	-	/	
Zusammen ...	61	40	/	/	-	-	-	15	23	21	

*) Ergebnis des Mikrozensus. - Bevölkerung am Familien-wohnsitz.

1) Überhaupt kein Kind bzw. kein Kind unter 18 Jahren.
2) Anzahl der Kinder in Familien mit 4 Kindern und mehr.

4 Familien

4.13 Familien im März 1987 nach Altersgruppen, Beteiligung am Erwerbsleben,
Stellung im Beruf und Familienstand der Bezugsperson *)

4.13.1 Ohne ledige Kinder in der Familie

1 000

Alter der Bezugsperson von ... bis unter ... Jahren	Ins- gesamt	Erwerbstätige						Beamte	An- gestellte	Arbeiter	Nicht- erwerbs- tätige
		zu- sammen	Selbständige		mithelfende Familienangehörige						
			zu- sammen	darunter außerhalb der Land- und Forst- wirtschaft	zu- sammen	darunter außerhalb der Land- und Forst- wirtschaft					
Insgesamt											
unter 25	187	158	/	/	/	-	19	33	102	29	
25 - 45	1 950	1 701	152	143	/	/	189	703	654	248	
45 - 65	4 365	2 470	331	283	14	/	191	860	1 074	1 895	
65 und mehr	6 254	160	92	80	32	6	/	21	14	6 094	
Insgesamt ...	12 755	4 489	579	509	50	12	400	1 616	1 844	8 266	
Ehepaare											
unter 25	122	110	/	/	/	-	17	19	72	12	
25 - 45	1 111	1 028	87	80	/	/	136	411	392	83	
45 - 65	2 689	1 709	240	198	9	/	154	565	741	980	
65 und mehr	2 235	97	62	53	16	/	/	11	6	2 139	
Zusammen ...	6 156	2 943	391	333	28	8	308	1 005	1 211	3 214	
Alleinstehende Männer											
unter 25	29	23	/	/	/	-	/	/	19	6	
25 - 45	518	421	51	49	/	/	36	127	206	97	
45 - 65	614	390	56	53	/	/	27	108	198	224	
65 und mehr	626	21	11	10	/	/	-	/	/	606	
Zusammen ...	1 788	855	119	112	6	/	65	239	426	933	
Alleinstehende Frauen											
unter 25	36	24	/	/	/	-	/	12	11	11	
25 - 45	321	253	14	14	/	/	17	165	56	68	
45 - 65	1 062	371	35	33	/	/	9	188	134	691	
65 und mehr	3 392	42	18	17	12	/	/	7	5	3 350	
Zusammen ...	4 811	691	69	64	17	/	27	372	207	4 120	
darunter: Verwitwet											
unter 25	/	/	-	-	-	-	-	/	/	/	
25 - 45	24	16	/	/	-	-	/	10	/	7	
45 - 65	675	158	19	17	/	/	/	67	66	517	
65 und mehr	3 156	35	15	14	11	/	/	5	/	3 121	
Zusammen ...	3 855	210	35	32	15	/	/	82	74	3 645	
Geschieden											
unter 25	12	8	/	/	-	-	/	/	/	/	
25 - 45	218	180	10	10	/	/	12	119	38	38	
45 - 65	319	179	12	12	-	-	6	104	57	140	
65 und mehr	199	6	/	/	/	-	-	/	/	193	
Zusammen ...	747	373	25	25	/	/	18	229	101	374	

*) Ergebnis des Mikrozensus. - Bevölkerung am Familien-
wohnsitz.

Aus aufbereitungstechnischen Gründen weichen in dieser
Tabelle die Angaben über Familien von den übrigen Tabellen ab.

4 Familien

4.13 Familien im März 1987 nach Altersgruppen, Beteiligung am Erwerbsleben,
Stellung im Beruf und Familienstand der Bezugsperson *)

4.13.2 Mit ledigen Kindern in der Familie

1 000

Alter der Bezugsperson von ... bis unter ... Jahren	Ins- gesamt	Erwerbstätige						Beamte	An- gestellte	Arbeiter	Nicht- erwerbs- tätige
		zu- sammen	Selbständige		mithelfende Familienangehörige						
			zu- sammen	darunter außerhalb der Land- und Forst- wirtschaft	zu- sammen	darunter außerhalb der Land- und Forst- wirtschaft					
Insgesamt											
unter 25	213	149	/	/	/	-	12	32	100	64	
25 - 45	4 993	4 520	481	395	8	/	513	1 635	1 884	473	
45 - 65	4 634	3 758	650	472	20	6	387	1 206	1 496	876	
65 und mehr	642	54	30	19	16	/	/	/	/	588	
Insgesamt ...	10 481	8 480	1 164	891	45	12	913	2 876	3 482	2 001	
Ehepaare											
unter 25	124	112	/	/	/	-	11	16	81	13	
25 - 45	4 255	4 029	443	360	7	/	482	1 369	1 729	226	
45 - 65	3 918	3 370	596	433	13	/	365	1 048	1 347	548	
65 und mehr	320	40	26	16	10	/	/	/	/	280	
Zusammen ...	8 618	7 551	1 068	812	30	9	859	2 435	3 159	1 067	
Alleinstehende Männer											
unter 25	8	/	/	/	-	-	/	/	/	/	
25 - 45	90	72	10	9	-	-	6	25	31	18	
45 - 65	149	110	22	17	/	-	11	30	45	39	
65 und mehr	46	/	/	/	/	/	/	/	/	43	
Zusammen ...	292	189	34	27	/	/	18	56	79	104	
Alleinstehende Frauen											
unter 25	81	33	/	/	/	-	/	15	16	48	
25 - 45	648	418	28	26	/	/	24	241	124	229	
45 - 65	567	279	31	22	6	/	10	128	104	288	
65 und mehr	276	11	/	/	6	/	-	/	/	265	
Zusammen ...	1 571	741	62	52	14	/	35	385	245	831	
darunter:											
Verwitwet											
unter 25	/	/	-	-	-	-	-	-	/	/	
25 - 45	68	39	/	/	/	/	/	19	14	29	
45 - 65	314	116	20	12	6	/	/	41	47	198	
65 und mehr	255	10	/	/	5	/	-	/	/	244	
Zusammen ...	637	165	27	18	11	/	/	60	63	472	
Geschieden											
unter 25	11	/	/	/	/	-	/	/	/	7	
25 - 45	346	240	14	14	/	/	14	140	72	107	
45 - 65	185	120	8	8	/	/	5	65	42	65	
65 und mehr	13	/	-	-	/	-	-	-	/	12	
Zusammen ...	555	364	22	21	/	/	19	207	115	191	

*) Ergebnis des Mikrozensus. - Bevölkerung am Familien-
wohnsitz.

Aus aufbereitungstechnischen Gründen weichen in dieser Tabelle
die Angaben über Familien von den übrigen Tabellen ab.

4 Familien

4.14 Familien im März 1987 nach Beteiligung am Erwerbsleben und Stellung im Beruf der Ehepartner bzw. der alleinstehenden Bezugsperson *)

4.14.1 Insgesamt
1 000

Beteiligung am Erwerbsleben Stellung im Beruf des Ehemannes Alleinstehende Bezugsperson	Ins- gesamt	Ehefrau bzw. alleinstehende Bezugsperson ist								
		erwerbstätig						nicht erwerbstätig		
		zu- sammen	Selbständige inner- halb	außer- halb	mithelfende Fam.-Angeh. inner- halb	außer- halb	Beamte	Ange- stellte	Ar- beiter	zu- sammen

Ehepaare

ohne ledige Kinder unter 18 Jahren¹⁾

Erwerbstätige											
Selbständige											
in der Land- und Forstwirtschaft ...	147	133	7	/	114	/	/	5	/	15	/
außerh.der Land- und Forstwirtschaft	597	409	/	49	/	75	8	232	41	189	11
Mithelfende Familienangehörige											
in der Land- und Forstwirtschaft ...	35	29	/	/	26	-	/	/	/	6	5
außerh.der Land- und Forstwirtschaft	11	9	-	7	/	/	-	/	/	/	/
Beamte	514	281	/	11	/	/	40	185	43	233	/
Angestellte	1 614	875	/	49	/	/	39	655	126	739	7
Arbeiter	1 950	1 005	/	24	26	/	13	408	530	945	7
Zusammen ...	4 869	2 741	12	141	174	81	100	1 486	746	2 128	37
Nichterwerbstätige	3 854	426	/	32	/	/	13	186	186	3 428	3 248
darunter:											
mit überwiegendem Lebensunterhalt											
durch Rente und dgl.	3 542	294	/	25	/	/	7	122	134	3 248	3 248
Zusammen ...	8 722	3 166	15	173	179	83	113	1 672	932	5 556	3 285

mit ledigen Kindern unter 18 Jahren

Erwerbstätige											
Selbständige											
in der Land- und Forstwirtschaft ...	162	142	6	/	120	/	/	9	6	20	/
außerh.der Land- und Forstwirtschaft	547	375	/	40	/	51	18	221	41	173	/
Mithelfende Familienangehörige											
in der Land- und Forstwirtschaft ...	6	/	/	-	/	-	/	/	/	/	/
außerh.der Land- und Forstwirtschaft	5	/	-	/	-	/	-	/	/	/	-
Beamte	653	252	/	16	/	/	60	143	30	401	-
Angestellte	1 826	666	/	54	7	/	54	447	99	1 161	/
Arbeiter	2 420	919	/	31	47	/	13	306	514	1 501	/
Zusammen ...	5 619	2 363	15	145	182	58	146	1 127	690	3 256	/
Nichterwerbstätige	433	148	/	13	/	/	8	57	68	285	143
darunter:											
mit überwiegendem Lebensunterhalt											
durch Rente und dgl.	190	48	-	/	/	/	/	16	24	143	143
Zusammen ...	6 052	2 511	16	158	183	59	154	1 184	758	3 541	147

Insgesamt

Erwerbstätige											
Selbständige											
in der Land- und Forstwirtschaft ...	309	275	13	/	234	/	/	14	10	34	/
außerh.der Land- und Forstwirtschaft	1 145	783	/	89	6	126	26	453	82	361	12
Mithelfende Familienangehörige											
in der Land- und Forstwirtschaft ...	41	34	/	/	29	-	/	/	/	7	5
außerh.der Land- und Forstwirtschaft	16	14	-	10	/	/	-	/	/	/	/
Beamte	1 167	533	/	27	/	/	100	329	73	634	/
Angestellte	3 440	1 540	/	103	10	/	94	1 102	225	1 900	9
Arbeiter	4 370	1 924	7	55	74	/	26	714	1 045	2 446	8
Zusammen ...	10 488	5 104	27	286	357	139	246	2 612	1 436	5 384	41
Nichterwerbstätige	4 287	574	/	46	5	/	21	243	254	3 713	3 391
darunter:											
mit überwiegendem Lebensunterhalt											
durch Rente und dgl.	3 732	342	/	29	/	/	9	138	158	3 391	3 391
Insgesamt ...	14 775	5 677	30	332	362	141	267	2 856	1 690	9 098	3 432

Alleinstehende Bezugsperson

ohne ledige Kinder unter 18 Jahren¹⁾

Männer	1 948	942	11	125	6	/	75	264	459	1 007	855
Frauen	5 562	963	11	86	23	/	34	507	298	4 599	4 395
Zusammen ...	7 511	1 905	21	212	29	6	109	771	757	5 606	5 249

mit ledigen Kindern unter 18 Jahren

Männer	132	102	/	14	/	-	8	31	46	31	16
Frauen	821	467	/	30	/	/	28	250	154	354	225
Zusammen ...	953	569	6	43	/	/	36	281	200	384	241

Insgesamt

Männer	2 080	1 043	13	139	6	/	83	295	505	1 037	871
Frauen	6 384	1 431	14	116	24	6	62	757	451	4 953	4 619
Insgesamt ...	8 464	2 474	28	255	30	8	145	1 052	956	5 990	5 490

*) Ergebnis des Mikrozensus. - Bevölkerung am Familienwohnsitz.

1) Überhaupt kein Kind bzw. kein Kind unter 18 Jahren.

4 Familien

4.14 Familien im März 1987 nach Beteiligung am Erwerbsleben und Stellung im Beruf der Ehepartner bzw. der alleinstehenden Bezugsperson*)

4.14.2 Deutsche

1 000

Beteiligung am Erwerbsleben Stellung im Beruf des Ehemannes Alleinstehende Bezugsperson	Ins- gesamt	Ehefrau bzw. alleinstehende Bezugsperson ist								
		erwerbstätig						nicht erwerbstätig		
		zu- sammen	Selbständige		mithelfende Fam.-Angeh.		Beamte	Ange- stellte	Ar- beiter	zu- sammen

Ehepaare

ohne ledige Kinder unter 18 Jahren¹⁾

Erwerbstätige											
Selbständige											
in der Land- und Forstwirtschaft ...	147	132	7	/	114	/	/	5	/	14	/
außerh.der Land- und Forstwirtschaft	573	392	/	46	/	71	7	227	37	181	11
Mithelfende Familienangehörige											
in der Land- und Forstwirtschaft ...	35	29	/	/	26	-	/	/	/	6	5
außerh.der Land- und Forstwirtschaft	10	8	-	6	/	/	-	/	/	/	/
Beamte	514	281	/	11	/	/	40	185	43	233	/
Angestellte	1 570	849	/	47	/	/	38	637	122	720	7
Arbeiter	1 769	913	/	22	26	/	12	392	457	856	7
Zusammen ...	4 617	2 605	12	134	174	77	97	1 447	664	2 012	36
Nichterwerbstätige	3 756	392	/	31	/	/	12	175	166	3 364	3 201
darunter:											
mit überwiegendem Lebensunterhalt durch Rente und dgl.	3 483	282	/	24	/	/	7	119	126	3 201	3 201
Zusammen ...	8 373	2 997	15	165	178	79	109	1 622	830	5 376	3 237

mit ledigen Kindern unter 18 Jahren

Erwerbstätige											
Selbständige											
in der Land- und Forstwirtschaft ...	161	142	6	/	120	/	/	9	6	19	/
außerh.der Land- und Forstwirtschaft	500	342	/	34	/	45	17	209	33	159	/
Mithelfende Familienangehörige											
in der Land- und Forstwirtschaft ...	6	/	/	-	/	-	/	/	/	/	/
außerh.der Land- und Forstwirtschaft	/	/	-	/	/	/	-	/	/	/	-
Beamte	653	252	/	16	/	/	60	143	30	401	/
Angestellte	1 734	632	/	50	7	/	52	425	92	1 102	/
Arbeiter	1 903	718	/	26	47	/	12	278	348	1 186	/
Zusammen ...	4 962	2 094	15	129	182	52	142	1 065	510	2 868	/
Nichterwerbstätige	333	111	/	11	/	/	7	48	43	223	114
darunter:											
mit überwiegendem Lebensunterhalt durch Rente und dgl.	154	40	-	/	/	/	/	15	18	114	114
Zusammen ...	5 295	2 204	15	139	183	52	149	1 113	553	3 091	118

Zusammen

Erwerbstätige											
Selbständige											
in der Land- und Forstwirtschaft ...	308	274	13	/	234	/	/	14	10	34	/
außerh.der Land- und Forstwirtschaft	1 073	734	/	80	6	117	24	435	70	339	12
Mithelfende Familienangehörige											
in der Land- und Forstwirtschaft ...	41	34	/	/	29	-	/	/	/	7	5
außerh.der Land- und Forstwirtschaft	15	12	-	9	/	/	-	/	/	/	/
Beamte	1 167	533	/	27	/	/	100	329	73	634	/
Angestellte	3 303	1 481	/	97	10	/	90	1 062	214	1 822	9
Arbeiter	3 672	1 631	7	47	74	/	24	671	805	2 041	8
Zusammen ...	9 579	4 699	27	263	355	129	239	2 512	1 174	4 880	40
Nichterwerbstätige	4 089	502	/	42	5	/	20	223	209	3 587	3 315
darunter:											
mit überwiegendem Lebensunterhalt durch Rente und dgl.	3 636	322	/	28	/	/	9	133	144	3 315	3 315
Zusammen ...	13 668	5 201	30	304	361	131	259	2 735	1 382	8 467	3 355

Alleinstehende Bezugsperson

ohne ledige Kinder unter 18 Jahren¹⁾

Männer	1 699	760	11	115	6	/	75	241	311	939	816
Frauen	5 440	907	11	83	23	/	34	490	263	4 533	4 348
Zusammen ...	7 139	1 667	21	197	28	6	109	731	574	5 472	5 164

mit ledigen Kindern unter 18 Jahren

Männer	119	93	/	13	/	-	8	29	40	26	14
Frauen	763	433	/	28	/	/	28	237	134	330	210
Zusammen ...	882	526	6	41	/	/	36	267	174	356	223

Zusammen

Männer	1 818	853	13	127	6	/	83	270	352	965	830
Frauen	6 203	1 340	14	111	24	6	62	727	396	4 863	4 558
Zusammen ...	8 021	2 193	28	238	30	7	145	997	748	5 828	5 388

*) Ergebnis des Mikrozensus. - Bevölkerung am Familien-
wohnsitz.

1) Überhaupt kein Kind bzw. kein Kind unter 18 Jahren.

4 Familien

4.14 Familien im März 1987 nach Beteiligung am Erwerbsleben und Stellung im Beruf der Ehepartner bzw. der alleinstehenden Bezugsperson *)

4.14.3 Ausländer

1 000

Beteiligung am Erwerbsleben Stellung im Beruf des Ehemannes Alleinstehende Bezugsperson	Ins- gesamt	Ehefrau bzw. alleinstehende Bezugsperson ist									
		erwerbstätig						nicht erwerbstätig			
		zu- sammen	Selbständige		mithelfende Fam.-Angeh.		Beamte	Ange- stellte	Ar- beiter	zu- sammen	dar. mit überw. Lebens- unterhalt durch Rente u.dgl.
	inner- halb		außer- halb	inner- halb	außer- halb	der Land- und Forstwirtschaft					

Ehepaare

ohne ledige Kinder unter 18 Jahren¹⁾

Erwerbstätige											
Selbständige											
in der Land- und Forstwirtschaft ...	/	/	-	-	/	-	-	-	-	/	-
außerh.der Land- und Forstwirtschaft	24	17	-	/	/	/	/	5	/	8	/
Mithelfende Familienangehörige											
in der Land- und Forstwirtschaft ...	/	/	-	-	/	-	-	-	-	-	-
außerh.der Land- und Forstwirtschaft	/	/	-	/	-	/	-	-	-	-	-
Beamte	-	-	-	-	-	-	-	-	-	-	-
Angestellte	45	26	-	/	-	-	/	18	/	19	-
Arbeiter	181	92	-	/	-	-	/	16	74	89	/
Zusammen ...	252	136	-	7	/	/	/	39	82	116	/
Nichterwerbstätige	98	34	-	/	-	-	/	11	21	64	47
darunter:											
mit überwiegendem Lebensunterhalt											
durch Rente und dgl.	59	12	-	/	-	-	-	/	8	47	47
Zusammen ...	350	170	-	9	/	/	/	50	102	180	48

mit ledigen Kindern unter 18 Jahren

Erwerbstätige											
Selbständige											
in der Land- und Forstwirtschaft ...	/	/	-	-	/	-	-	-	-	/	-
außerh.der Land- und Forstwirtschaft	47	33	-	7	-	6	/	12	8	14	/
Mithelfende Familienangehörige											
in der Land- und Forstwirtschaft ...	-	-	-	-	-	-	-	-	-	-	-
außerh.der Land- und Forstwirtschaft	/	/	-	/	-	-	-	-	/	-	-
Beamte	-	-	-	-	-	-	-	-	-	-	-
Angestellte	92	34	-	/	-	-	/	22	6	59	/
Arbeiter	516	201	/	5	-	/	/	27	166	315	/
Zusammen ...	658	269	/	16	/	6	/	61	180	388	/
Nichterwerbstätige	100	37	/	/	-	/	/	10	25	63	29
darunter:											
mit überwiegendem Lebensunterhalt											
durch Rente und dgl.	37	8	-	/	-	-	-	/	6	29	29
Zusammen ...	758	307	/	19	/	6	/	71	205	451	29

Zusammen

Erwerbstätige											
Selbständige											
in der Land- und Forstwirtschaft ...	/	/	-	-	/	-	-	-	-	/	-
außerh.der Land- und Forstwirtschaft	72	50	-	10	/	9	/	18	12	22	/
Mithelfende Familienangehörige											
in der Land- und Forstwirtschaft ...	/	/	-	-	/	-	-	-	-	-	-
außerh.der Land- und Forstwirtschaft	/	/	-	/	-	/	-	-	/	-	-
Beamte	-	-	-	-	-	-	-	-	-	-	-
Angestellte	137	59	-	5	-	-	/	40	10	78	/
Arbeiter	697	293	/	8	-	/	/	43	240	404	/
Zusammen ...	910	405	/	24	/	10	7	100	262	505	/
Nichterwerbstätige	198	71	/	/	-	/	/	21	45	126	76
darunter:											
mit überwiegendem Lebensunterhalt											
durch Rente und dgl.	96	20	-	/	-	-	-	/	14	76	76
Zusammen ...	1 107	476	/	28	/	10	8	121	307	631	77

Alleinstehende Bezugsperson

ohne ledige Kinder unter 18 Jahren¹⁾

Männer	249	182	/	11	-	/	-	23	148	68	38
Frauen	122	57	-	/	/	-	-	18	35	66	47
Zusammen ...	372	238	/	14	/	/	-	41	183	133	85

mit ledigen Kindern unter 18 Jahren

Männer	13	9	-	/	-	-	-	/	6	/	/
Frauen	59	34	-	/	-	-	-	13	20	24	15
Zusammen ...	72	43	-	/	-	-	-	15	26	29	18

Zusammen

Männer	262	191	/	12	-	/	-	25	154	72	41
Frauen	181	91	-	5	/	-	-	30	55	90	62
Zusammen ...	443	281	/	17	/	/	-	55	209	162	102

*) Ergebnis des Mikrozensus. - Bevölkerung am Familienwohnsitz.

1) Überhaupt kein Kind bzw. kein Kind unter 18 Jahren.

4 Familien

4.15 Familien im März 1987 nach monatlichem Nettoeinkommen, Beteiligung am Erwerbsleben und Familienstand der Bezugsperson *)

1 000

Monatliches Nettoeinkommen der Bezugsperson von ... bis unter ... DM	Insgesamt	Ohne Kinder			Mit Kindern		
		zusammen	erwerbs- tätig	nicht erwerbs- tätig	zusammen	erwerbs- tätig	nicht erwerbs- tätig
Insgesamt							
unter 600	712	472	42	429	241	54	187
600 - 1 200	3 443	2 546	230	2 316	897	257	640
1 200 - 1 400	1 502	1 107	187	921	394	189	205
1 400 - 1 800	3 761	2 495	866	1 629	1 266	942	325
1 800 - 2 500	6 735	3 280	1 633	1 647	3 455	3 162	293
2 500 - 3 000	1 818	730	407	322	1 087	1 031	57
3 000 - 4 000	1 899	695	431	264	1 204	1 153	51
4 000 - 5 000	781	238	160	78	543	524	19
5 000 und mehr	773	255	202	53	518	505	13
Selbständige Landwirte und mithelfende Familienangehörige	441	122	116	x	319	316	x
Ohne Angabe/kein Einkommen	1 375	818	210	608	557	346	211
Insgesamt ...	23 239	12 757	4 484	8 273	10 482	8 478	2 004
Ehepaare							
unter 600	168	88	20	68	80	30	50
600 - 1 200	852	508	78	429	344	111	233
1 200 - 1 400	576	360	75	286	215	102	113
1 400 - 1 800	2 196	1 236	497	739	961	740	221
1 800 - 2 500	5 211	2 095	1 138	956	3 117	2 898	219
2 500 - 3 000	1 528	508	296	211	1 020	977	43
3 000 - 4 000	1 651	511	327	184	1 140	1 098	42
4 000 - 5 000	710	186	126	60	524	508	16
5 000 und mehr	698	194	159	35	504	492	11
Selbständige Landwirte und mithelfende Familienangehörige	373	87	83	x	286	284	x
Ohne Angabe/kein Einkommen	813	385	141	244	428	310	118
Zusammen ...	14 775	6 157	2 939	3 217	8 618	7 549	1 069
Alleinstehende							
unter 600	544	384	23	361	160	24	137
600 - 1 200	2 591	2 039	152	1 887	553	146	407
1 200 - 1 400	926	747	112	635	179	87	92
1 400 - 1 800	1 565	1 259	369	890	306	202	104
1 800 - 2 500	1 524	1 185	494	691	339	265	74
2 500 - 3 000	290	222	111	111	68	53	14
3 000 - 4 000	248	184	104	80	64	56	9
4 000 - 5 000	71	53	35	18	19	16	/
5 000 und mehr	75	60	43	17	15	13	/
Selbständige Landwirte und mithelfende Familienangehörige	68	36	33	x	33	32	x
Ohne Angabe/kein Einkommen	562	434	69	364	129	35	93
Zusammen ...	8 464	6 600	1 545	5 055	1 864	929	935
davon:							
Männer							
unter 600	86	73	9	65	13	/	10
600 - 1 200	349	308	43	265	41	6	35
1 200 - 1 400	146	129	37	92	17	7	10
1 400 - 1 800	411	363	194	169	47	30	17
1 800 - 2 500	580	499	310	189	81	65	16
2 500 - 3 000	138	114	78	37	23	19	/
3 000 - 4 000	125	100	72	28	26	23	/
4 000 - 5 000	43	32	26	6	11	10	/
5 000 und mehr	47	38	34	/	9	8	/
Selbständige Landwirte und mithelfende Familienangehörige	22	13	12	x	8	8	x
Ohne Angabe/kein Einkommen	134	118	41	77	16	8	8
Zusammen ...	2 080	1 788	855	933	292	189	104
Frauen							
unter 600	458	310	14	296	147	20	127
600 - 1 200	2 243	1 731	109	1 622	512	140	372
1 200 - 1 400	780	618	75	543	162	80	82
1 400 - 1 800	1 154	895	175	720	259	172	87
1 800 - 2 500	943	686	185	501	257	199	58
2 500 - 3 000	152	108	34	74	44	34	10
3 000 - 4 000	123	84	32	51	39	32	7
4 000 - 5 000	29	20	9	12	8	6	/
5 000 und mehr	28	22	9	13	6	/	/
Selbständige Landwirte und mithelfende Familienangehörige	47	22	21	x	24	24	x
Ohne Angabe/kein Einkommen	428	315	28	287	112	28	85
Zusammen ...	6 384	4 812	691	4 122	1 571	740	831

*) Ergebnis des Mikrozensus. - Bevölkerung am Familienwohnsitz.

4 Familien

4.16 Familien im März 1987 nach Familienstand, Beteiligung am Erwerbsleben, monatlichem Nettoeinkommen des Ehepartners bzw. der Alleinstehenden und Altersgruppen der ledigen Kinder in der Familie *)
1 000

Familienstand Beteiligung am Erwerbsleben	Ins- gesamt	Kein Ein- kommen	Mit einem monatlichen Nettoeinkommen von ... bis unter ... DM										Selbstän- dige Land- wirte, mit- helfende Familien- angehörige	Ohne Angabe
			unter 600	600 - 1 200	1 200 - 1 400	1 400 - 1 800	1 800 - 2 500	2 500 - 3 000	3 000 - 3 500	3 500 - 4 000	4 000 - 5 000	5 000 und mehr		

Monatliches Nettoeinkommen des Ehemannes bzw. des alleinstehenden männlichen Elternteils
mit Kindern (ohne Altersbegrenzung)

Ehepaare	8 618	62	80	344	215	961	3 117	1 020	711	429	524	504	286	367
davon ist Ehemann:														
nicht erwerbstätig ...	1 069	62	50	233	113	221	219	43	27	15	16	11	/	56
erwerbstätig	7 549	-	30	111	102	740	2 898	977	684	413	508	492	284	310
davon:														
Ehemann allein														
erwerbstätig	4 236	-	7	43	45	356	1 708	611	419	254	319	283	31	161
beide Ehepartner														
erwerbstätig	3 313	-	23	68	57	384	1 190	367	265	160	189	209	253	149
Alleinstehende	292	/	13	41	17	47	81	23	16	10	11	9	8	14

Monatliches Nettoeinkommen der Ehefrau bzw. des alleinstehenden weiblichen Elternteils
mit Kindern (ohne Altersbegrenzung)

Ehepaare	8 618	4 466	897	1 360	251	409	359	64	43	23	20	22	417	287
davon ist Ehemann:														
nicht erwerbstätig ...	1 069	536	181	138	30	54	45	10	5	/	/	/	7	56
erwerbstätig	7 549	3 930	716	1 222	221	355	314	54	38	20	18	19	410	231
davon:														
Ehemann allein														
erwerbstätig	4 236	3 930	135	93	5	6	6	/	/	-	/	/	/	58
beide Ehepartner														
erwerbstätig	3 313	-	582	1 129	216	350	308	53	38	20	17	18	410	173
Alleinstehende	1 571	26	147	512	162	259	257	44	27	12	8	6	24	86

Monatliches Nettoeinkommen des Ehemannes bzw. des alleinstehenden männlichen Elternteils
mit Kindern unter 3 Jahren

Ehepaare	1 457	15	18	58	30	159	579	186	115	74	72	57	36	57
davon ist Ehemann:														
nicht erwerbstätig ...	99	15	12	33	9	12	8	/	/	/	/	-	/	8
erwerbstätig	1 357	-	6	25	21	147	571	186	114	73	72	57	36	49
davon:														
Ehemann allein														
erwerbstätig	920	-	/	12	12	87	403	142	83	56	52	34	7	31
beide Ehepartner														
erwerbstätig	437	-	/	13	9	60	169	44	31	18	19	23	29	18
Alleinstehende	11	/	/	/	/	/	/	/	/	/	/	/	-	/

Monatliches Nettoeinkommen der Ehefrau bzw. des alleinstehenden weiblichen Elternteils
mit Kindern unter 3 Jahren

Ehepaare	1 457	844	162	200	30	58	49	10	5	/	/	/	41	50
davon ist Ehemann:														
nicht erwerbstätig ...	99	36	17	17	/	5	7	/	/	/	/	/	/	10
erwerbstätig	1 357	808	145	183	27	52	42	8	/	/	/	/	41	40
davon:														
Ehemann allein														
erwerbstätig	920	808	54	40	/	/	/	-	-	-	/	/	/	15
beide Ehepartner														
erwerbstätig	437	-	91	144	26	51	42	8	/	/	/	/	41	25
Alleinstehende	135	8	24	52	11	16	10	/	/	/	/	-	/	9

Monatliches Nettoeinkommen des Ehemannes bzw. des alleinstehenden männlichen Elternteils
mit Kindern unter 6 Jahren

Ehepaare	2 483	28	30	88	48	251	968	335	210	128	134	112	58	92
davon ist Ehemann:														
nicht erwerbstätig ...	160	28	18	51	16	20	12	/	/	/	/	-	/	11
erwerbstätig	2 323	-	11	37	33	231	956	333	209	127	134	112	58	82
davon:														
Ehemann allein														
erwerbstätig	1 513	-	/	16	18	127	649	241	150	91	94	65	10	49
beide Ehepartner														
erwerbstätig	810	-	8	21	15	103	307	92	59	36	40	47	49	33
Alleinstehende	26	/	/	6	/	/	7	/	/	/	/	/	/	/

*) Ergebnis des Mikrozensus. - Bevölkerung am Familienwohnsitz.

4 Familien

4.16 Familien im März 1987 nach Familienstand, Beteiligung am Erwerbsleben, monatlichem Nettoeinkommen des Ehepartners bzw. der Alleinstehenden und Altersgruppen der ledigen Kinder in der Familie^{*)}

1 000

Familienstand Beteiligung am Erwerbsleben	Ins- gesamt	Kein Ein- kommen	Mit einem monatlichen Nettoeinkommen von ... bis unter ... DM										Selbstän- dige Land- wirte, mit- helfende Familien- angehörige	Ohne Angabe
			unter 600	600 - 1 200	1 200 - 1 400	1 400 - 1 800	1 800 - 2 500	2 500 - 3 000	3 000 - 3 500	3 500 - 4 000	4 000 - 5 000	5 000 und mehr		

Monatliches Nettoeinkommen der Ehefrau bzw. des alleinstehenden weiblichen Elternteils
mit Kindern unter 6 Jahren

Ehepaare	2 483	1 440	244	334	59	108	98	18	12	6	/	5	77	77
davon ist Ehemann:														
nicht erwerbstätig ...	160	60	26	23	5	10	13	/	/	/	/	/	/	14
erwerbstätig	2 323	1 380	218	312	54	98	85	14	10	/	/	5	76	63
davon:														
Ehemann allein														
erwerbstätig	1 513	1 380	61	46	/	/	/	/	-	-	/	/	/	22
beide Ehepartner														
erwerbstätig	810	-	157	266	53	96	83	14	10	/	/	/	76	41
Alleinstehende	264	11	40	98	23	36	28	6	/	/	/	/	/	17

Monatliches Nettoeinkommen des Ehemannes bzw. des alleinstehenden männlichen Elternteils
mit Kindern unter 15 Jahren

Ehepaare	4 944	42	49	162	97	487	1 866	650	432	264	303	271	137	185
davon ist Ehemann:														
nicht erwerbstätig ...	324	42	31	96	39	51	35	5	/	/	/	/	/	19
erwerbstätig	4 620	-	19	66	58	436	1 831	644	429	262	302	270	137	166
davon:														
Ehemann allein														
erwerbstätig	2 750	-	/	26	27	218	1 135	431	282	171	198	153	17	89
beide Ehepartner														
erwerbstätig	1 870	-	14	40	32	217	697	214	147	92	104	117	120	77
Alleinstehende	88	/	5	13	5	13	25	8	/	/	/	/	/	/

Monatliches Nettoeinkommen der Ehefrau bzw. des alleinstehenden weiblichen Elternteils
mit Kindern unter 15 Jahren

Ehepaare	4 944	2 694	481	737	138	234	210	37	25	14	11	11	200	152
davon ist Ehemann:														
nicht erwerbstätig ...	324	134	52	43	12	21	23	7	/	/	/	/	/	23
erwerbstätig	4 620	2 560	429	694	127	212	187	31	22	11	10	10	199	129
davon:														
Ehemann allein														
erwerbstätig	2 750	2 560	82	63	/	/	/	/	/	-	/	/	/	35
beide Ehepartner														
erwerbstätig	1 870	-	347	630	124	209	184	31	22	11	10	9	199	94
Alleinstehende	631	15	75	201	57	105	97	17	11	/	/	/	/	39

Monatliches Nettoeinkommen des Ehemannes bzw. des alleinstehenden männlichen Elternteils
mit Kindern unter 18 Jahren

Ehepaare	6 052	47	56	203	123	601	2 265	782	526	320	376	343	173	238
davon ist Ehemann:														
nicht erwerbstätig ...	433	47	33	123	52	75	57	9	/	/	/	/	/	25
erwerbstätig	5 619	-	22	81	71	527	2 208	772	521	317	373	341	173	213
davon:														
Ehemann allein														
erwerbstätig	3 256	-	6	31	32	260	1 332	500	331	199	240	195	21	111
beide Ehepartner														
erwerbstätig	2 363	-	17	50	39	267	876	272	190	118	133	146	152	102
Alleinstehende	132	/	6	18	7	19	40	11	8	/	5	/	/	6

Monatliches Nettoeinkommen der Ehefrau bzw. des alleinstehenden weiblichen Elternteils
mit Kindern unter 18 Jahren

Ehepaare	6 052	3 230	590	945	173	289	260	46	30	17	13	14	258	189
davon ist Ehemann:														
nicht erwerbstätig ...	433	192	63	59	16	28	29	8	/	/	/	/	/	28
erwerbstätig	5 619	3 038	527	886	157	261	231	38	27	14	12	13	255	161
davon:														
Ehemann allein														
erwerbstätig	3 256	3 038	94	72	/	/	/	/	/	-	/	/	/	40
beide Ehepartner														
erwerbstätig	2 363	-	433	814	154	257	227	38	27	14	11	12	255	120
Alleinstehende	821	18	86	250	80	139	137	25	15	7	/	/	7	50

^{*)} Ergebnis des Mikrozensus. - Bevölkerung am Familienwohnsitz.

Lfd. Nr.	Familienstand der Bezugsperson	Ins-gesamt	Mit einem monatlichen Nettoeinkommen							1 200 - 1 400	Ins
			zu-sammen	unter 300	300 - 450	450 - 600	600 - 800	800 - 1 000	1 000 - 1 200		
ohne											
Männer											
1	ledig	25	/	/	/	/	/	/	/	/	
2	verheiratet zusammenlebend	14 775	13 589	40	51	78	143	266	443	576	
3	verheiratet getrenntlebend	441	407	/	7	/	18	21	19	23	
4	verwitwet	787	726	/	16	15	31	45	65	72	
5	geschieden	828	769	/	14	13	44	50	50	50	
6	Zusammen ...	16 855	15 513	53	90	112	237	384	579	721	
Frauen											
7	ledig	219	199	5	11	15	22	24	26	19	
8	verheiratet zusammenlebend	-	-	-	-	-	-	-	-	-	
9	verheiratet getrenntlebend	370	314	6	11	18	27	39	43	34	
10	verwitwet	4 494	4 186	28	104	152	343	589	742	605	
11	geschieden	1 301	1 211	13	40	55	103	141	144	123	
12	Zusammen ...	6 384	5 910	53	165	240	496	792	955	780	
Insgesamt											
13	ledig	244	220	6	12	17	24	25	28	21	
14	verheiratet zusammenlebend	14 775	13 589	40	51	78	143	266	443	576	
15	verheiratet getrenntlebend	811	721	9	18	23	45	61	62	57	
16	verwitwet	5 280	4 913	32	120	167	375	634	807	677	
17	geschieden	2 129	1 980	18	54	68	147	191	194	172	
18	Insgesamt ...	23 239	21 423	105	255	352	733	1 176	1 534	1 502	
mit Kindern											
Männer											
19	ledig	x	x	x	x	x	x	x	x	x	
20	verheiratet zusammenlebend	6 157	5 685	16	27	44	86	159	263	360	
21	verheiratet getrenntlebend	396	365	/	7	/	17	20	18	20	
22	verwitwet	663	615	/	14	14	28	37	56	64	
23	geschieden	729	677	/	13	12	42	46	45	44	
24	Zusammen ...	7 945	7 342	26	60	75	173	261	382	489	
Frauen											
25	ledig	x	x	x	x	x	x	x	x	x	
26	verheiratet zusammenlebend	-	-	-	-	-	-	-	-	-	
27	verheiratet getrenntlebend	209	176	/	7	9	16	22	23	18	
28	verwitwet	3 857	3 603	23	85	125	284	502	648	530	
29	geschieden	747	696	6	22	29	65	90	80	70	
30	Zusammen ...	4 812	4 475	33	115	162	365	614	751	618	
Zusammen											
31	ledig	x	x	x	x	x	x	x	x	x	
32	verheiratet zusammenlebend	6 157	5 685	16	27	44	86	159	263	360	
33	verheiratet getrenntlebend	605	541	7	14	14	33	42	40	39	
34	verwitwet	4 520	4 218	26	99	138	312	539	705	594	
35	geschieden	1 476	1 372	10	35	41	106	136	125	114	
36	Zusammen ...	12 757	11 817	60	175	237	538	876	1 133	1 107	
mit Kindern											
Männer											
37	ledig	25	22	/	/	/	/	/	/	/	
38	verheiratet zusammenlebend	8 618	7 903	24	24	33	56	107	181	215	
39	verheiratet getrenntlebend	45	42	/	/	/	/	/	/	/	
40	verwitwet	123	111	/	/	/	/	8	9	8	
41	geschieden	99	92	/	/	/	/	/	6	6	
42	Zusammen ...	8 910	8 171	26	29	38	64	123	198	232	
Frauen											
43	ledig	219	199	5	11	15	22	24	26	19	
44	verheiratet zusammenlebend	-	-	-	-	-	-	-	-	-	
45	verheiratet getrenntlebend	161	138	/	/	9	11	17	20	16	
46	verwitwet	637	584	5	18	27	59	87	93	75	
47	geschieden	555	515	8	18	26	39	50	64	53	
48	Zusammen ...	1 571	1 435	19	51	77	131	178	204	162	
Zusammen											
49	ledig	244	220	6	12	17	24	25	28	21	
50	verheiratet zusammenlebend	8 618	7 903	24	24	33	56	107	181	215	
51	verheiratet getrenntlebend	207	180	/	/	9	12	19	22	18	
52	verwitwet	760	695	6	21	29	62	95	102	83	
53	geschieden	654	608	8	19	28	41	54	69	58	
54	Zusammen ...	10 482	9 606	46	80	115	195	300	401	394	

*) Ergebnis des Mikrozensus. - Bevölkerung am Familienwohnsitz.

milien

der Bezugsperson und Zahl der ledigen Kinder in der Familie*)
1 000

der Bezugsperson von ... bis unter ... DM											Selbständige in der Landwirtschaft, mithelfende Familienangehörige	Ohne Angabe/kein Einkommen	Lfd. Nr.
1 400 - 1 600	1 600 - 1 800	1 800 - 2 000	2 000 - 2 200	2 200 - 2 500	2 500 - 3 000	3 000 - 3 500	3 500 - 4 000	4 000 - 4 500	4 500 - 5 000	5 000 und mehr			

gesamt													
919	1 278	1 714	1 720	1 777	1 528	1 047	604	441	269	698	373	813	1
40	56	55	41	34	32	17	10	7	/	15	/	31	2
88	79	85	67	58	43	25	13	8	/	9	13	47	3
61	84	91	79	66	62	39	20	11	8	23	/	54	4
1 109	1 498	1 948	1 908	1 936	1 665	1 129	647	468	285	745	394	948	5

20	14	15	12	6	/	/	/	/	/	/	/	19	7
-	-	-	-	-	-	-	-	-	-	-	-	-	8
34	27	24	15	12	8	8	/	/	/	/	/	54	9
487	326	278	195	133	96	51	21	12	6	20	40	267	10
136	110	106	85	63	43	26	10	/	/	5	/	88	11
678	477	422	307	214	152	88	35	19	9	28	47	428	12

21	16	17	13	8	6	/	/	/	/	/	/	22	13
919	1 278	1 714	1 720	1 777	1 528	1 047	604	441	269	698	373	813	14
74	83	78	56	46	40	25	12	9	5	18	6	84	15
575	404	363	263	190	139	76	34	20	9	28	54	314	16
197	193	197	164	129	105	65	31	16	11	28	7	143	17
1 786	1 975	2 370	2 216	2 149	1 818	1 217	682	487	294	773	441	1 375	18

Kinder													
552	684	784	692	619	508	336	175	120	66	194	87	385	19
37	52	50	36	29	27	13	8	6	/	13	/	28	20
75	68	74	57	46	35	20	10	5	/	6	7	41	21
56	74	80	69	57	52	32	16	9	7	19	/	49	22
720	879	988	854	752	622	402	209	139	79	233	100	503	23

x	x	x	x	x	x	x	x	x	x	x	x	x	25
-	-	-	-	-	-	-	-	-	-	-	-	-	26
20	16	13	8	5	/	/	/	/	/	/	/	31	27
432	287	240	169	109	78	43	17	10	/	16	20	234	28
78	62	63	45	34	25	14	/	/	/	/	/	50	29
530	365	316	222	148	108	61	23	14	6	22	22	315	30

x	x	x	x	x	x	x	x	x	x	x	x	x	31
552	684	784	692	619	508	336	175	120	66	194	87	385	32
57	69	63	44	35	32	18	9	7	/	15	/	59	33
507	355	315	226	155	114	63	27	15	6	22	27	275	34
134	136	143	114	91	77	47	21	12	8	23	/	100	35
1 250	1 244	1 304	1 076	900	730	463	232	154	85	255	122	818	36

zusammen													
367	594	931	1 028	1 158	1 020	711	429	321	203	504	286	428	37
/	/	/	/	/	/	/	/	/	/	/	/	/	38
13	11	11	10	12	8	5	/	/	/	/	6	6	39
5	9	11	10	8	10	7	/	/	/	/	/	5	40
389	619	960	1 054	1 184	1 043	727	438	328	206	512	295	445	41

20	14	15	12	6	/	/	/	/	/	/	/	19	43
-	-	-	-	-	-	-	-	-	-	-	-	-	44
14	11	11	8	6	/	/	/	/	/	/	/	23	45
55	39	38	26	24	18	9	/	/	/	/	20	33	46
58	48	43	40	29	18	12	6	/	/	/	/	38	47
147	111	106	86	65	44	27	12	5	/	6	24	112	48

21	16	17	13	8	6	/	/	/	/	/	/	22	49
367	594	931	1 028	1 158	1 020	711	429	321	203	504	286	428	50
17	14	16	12	11	8	7	/	/	/	/	/	25	51
68	49	49	36	35	25	14	8	5	/	6	26	39	52
63	57	54	51	38	28	18	10	/	/	5	/	43	53
536	730	1 066	1 140	1 249	1 088	754	450	333	209	518	319	557	54

4.17 Familien im März 1987 nach Familienstand, monatlichem Nettoeinkommen
in

Lfd. Nr.	Familienstand der Bezugsperson	Ins-gesamt	Mit einem monatlichen Nettoeinkommen							
			zu-sammen	unter 300	300 - 450	450 - 600	600 - 800	800 - 1 000	1 000 - 1 200	1 200 - 1 400
da mit:										
Männer										
55	ledig	21	19	/	/	/	/	/	/	/
56	verheiratet zusammenlebend	4 057	3 749	12	11	17	31	59	100	123
57	verheiratet getrenntlebend	28	26	/	/	/	/	/	/	/
58	verwitwet	86	79	/	/	/	/	6	7	6
59	geschieden	72	68	/	/	/	/	/	/	/
60	Zusammen ...	4 264	3 940	14	16	21	38	71	113	136
Frauen										
61	ledig	189	172	/	9	13	19	21	22	15
62	verheiratet zusammenlebend	-	-	-	-	-	-	-	-	-
63	verheiratet getrenntlebend	95	82	/	/	6	8	10	12	9
64	verwitwet	476	439	/	15	20	43	64	74	60
65	geschieden	356	332	/	8	16	24	32	41	32
66	Zusammen ...	1 116	1 024	12	34	55	94	127	148	116
Zusammen										
67	ledig	210	190	5	11	14	21	22	23	16
68	verheiratet zusammenlebend	4 057	3 749	12	11	17	31	59	100	123
69	verheiratet getrenntlebend	124	108	/	/	6	9	12	13	10
70	verwitwet	562	518	/	17	22	45	70	81	66
71	geschieden	428	399	/	9	17	25	35	45	36
72	Zusammen ...	5 380	4 964	26	50	75	131	198	260	251
mit 2 Kindern										
Männer										
73	ledig	/	/	/	-	/	-	/	/	/
74	verheiratet zusammenlebend	4 561	4 155	12	12	16	25	48	81	92
75	verheiratet getrenntlebend	17	16	-	/	/	/	/	/	/
76	verwitwet	38	33	/	/	/	/	/	/	/
77	geschieden	27	25	-	/	/	/	/	/	/
78	Zusammen ...	4 647	4 231	13	14	17	27	52	85	97
Frauen										
79	ledig	30	27	/	/	/	/	/	/	/
80	verheiratet zusammenlebend	-	-	-	-	-	-	-	-	-
81	verheiratet getrenntlebend	66	56	/	/	/	/	7	9	7
82	verwitwet	161	144	/	/	7	16	23	20	15
83	geschieden	198	184	/	10	11	15	18	23	21
84	Zusammen ...	455	411	7	17	23	37	51	56	47
Zusammen										
85	ledig	34	30	/	/	/	/	/	5	/
86	verheiratet zusammenlebend	4 561	4 155	12	12	16	25	48	81	92
87	verheiratet getrenntlebend	83	72	/	/	/	/	7	9	8
88	verwitwet	199	177	/	/	7	17	25	21	16
89	geschieden	225	208	/	10	11	15	19	24	22
90	Zusammen ...	5 102	4 642	20	30	40	64	102	141	143

*) Ergebnis des Mikrozensus. - Bevölkerung am Familienwohnsitz.

milien
der Bezugsperson und Zahl der ledigen Kinder in der Familie *)

1 000

der Bezugsperson von ... bis unter ... DM											Selbständige in der Landwirtschaft, mithelfende Familienangehörige	Ohne Angabe/kein Einkommen	Lfd. Nr.
1 400 1 600	1 600 1 800	1 800 2 000	2 000 2 200	2 200 2 500	2 500 3 000	3 000 3 500	3 500 4 000	4 000 4 500	4 500 5 000	5 000 und mehr			

von:
1 Kind

/	/	/	/	/	/	/	/	/	/	/	/	/	55
210	337	489	509	544	443	307	179	121	72	186	89	219	56
/	/	/	/	/	/	/	/	/	/	/	/	/	57
9	7	8	7	8	5	/	/	/	/	/	/	/	58
/	7	8	8	6	7	5	/	/	/	/	/	/	59
227	355	511	528	562	458	318	186	124	74	191	93	231	60
18	13	13	11	6	/	/	/	/	/	/	/	16	61
-	-	-	-	-	-	-	-	-	-	-	-	-	62
8	7	5	/	/	/	/	/	/	/	/	/	14	63
41	29	28	20	17	12	7	/	/	/	/	12	25	64
37	34	30	28	20	11	8	/	/	/	/	/	24	65
103	83	77	64	47	30	20	8	/	/	/	14	78	66
19	14	15	12	7	6	/	/	/	/	/	/	18	67
210	337	489	509	544	443	307	179	121	72	186	89	219	68
10	10	8	8	7	/	/	/	/	/	/	/	15	69
50	36	36	27	24	18	10	/	/	/	/	15	29	70
41	41	39	36	26	18	13	7	/	/	/	/	27	71
330	438	587	592	609	488	337	195	128	76	194	107	309	72

und mehr

/	/	/	-	/	-	/	-	-	-	/	-	/	73
157	257	441	519	614	578	404	250	200	131	318	197	209	74
/	/	/	/	/	/	/	/	/	/	/	/	/	75
/	/	/	/	/	/	/	/	/	/	/	/	/	76
/	/	/	/	/	/	/	/	/	/	/	/	/	77
162	264	449	526	622	585	409	252	204	133	322	202	214	78
/	/	/	/	/	/	/	-	/	-	/	/	/	79
-	-	-	-	-	-	-	-	-	-	-	-	-	80
6	/	5	/	/	/	/	/	/	/	/	/	9	81
14	9	10	6	7	6	/	/	/	/	/	9	8	82
22	14	13	12	9	7	/	/	/	-	/	/	14	83
44	28	29	22	19	15	8	/	/	/	/	10	35	84
/	/	/	/	/	/	/	-	/	-	/	/	/	85
157	257	441	519	614	578	404	250	200	131	318	197	209	86
7	/	7	/	/	/	/	/	/	/	/	/	10	87
18	13	13	9	11	8	/	/	/	/	/	12	10	88
22	17	15	15	11	10	6	/	/	/	/	/	16	89
207	293	479	548	641	600	416	256	206	133	325	212	248	90

4 Familien

4.18 Bevölkerung in Familien im März 1987 nach Ländern und Altersgruppen*)

1 000

Land	Ins- gesamt	Alter von ... bis unter ... Jahren						
		unter 20	20 – 30	30 – 40	40 – 50	50 – 60	60 – 70	70 und mehr
Männlich								
Schleswig-Holstein	1 134	284	148	145	191	165	101	101
Hamburg	611	138	65	74	108	94	65	67
Niedersachsen	3 134	772	463	377	455	439	317	312
Bremen	267	57	31	33	42	40	30	34
Nordrhein-Westfalen	7 239	1 807	1 049	960	1 087	1 098	677	563
Hessen	2 418	593	338	342	398	330	223	195
Rheinland-Pfalz	1 617	396	247	231	239	221	148	134
Baden-Württemberg	4 093	1 077	618	562	614	564	339	320
Bayern	4 776	1 201	743	688	698	617	442	388
Saarland	458	105	74	71	66	63	44	34
Berlin (West)	687	172	69	96	139	99	53	60
Bundesgebiet ...	26 434	6 600	3 844	3 577	4 037	3 729	2 438	2 208
Weiblich								
Schleswig-Holstein	1 228	266	132	154	189	170	149	169
Hamburg	715	127	65	85	113	104	93	127
Niedersachsen	3 417	728	418	392	463	459	440	519
Bremen	311	61	32	37	40	42	44	55
Nordrhein-Westfalen	7 940	1 699	1 018	1 046	1 124	1 073	934	1 047
Hessen	2 641	567	336	376	389	327	305	342
Rheinland-Pfalz	1 738	372	238	236	226	221	201	244
Baden-Württemberg	4 398	1 034	591	599	605	551	470	546
Bayern	5 172	1 126	724	693	690	624	635	681
Saarland	516	110	77	75	66	65	63	60
Berlin (West)	852	168	85	119	141	98	92	150
Bundesgebiet ...	28 927	6 256	3 714	3 811	4 046	3 734	3 425	3 940
Insgesamt								
Schleswig-Holstein	2 362	550	279	298	380	336	250	269
Hamburg	1 326	265	130	159	222	198	158	194
Niedersachsen	6 551	1 499	880	768	918	897	757	832
Bremen	577	117	63	70	82	82	74	89
Nordrhein-Westfalen	15 179	3 505	2 067	2 006	2 211	2 171	1 611	1 609
Hessen	5 060	1 159	674	718	787	657	528	536
Rheinland-Pfalz	3 354	769	485	466	466	441	349	379
Baden-Württemberg	8 491	2 111	1 209	1 160	1 219	1 115	809	866
Bayern	9 948	2 327	1 467	1 381	1 388	1 241	1 076	1 068
Saarland	973	215	151	146	132	128	107	95
Berlin (West)	1 539	339	154	216	279	197	144	211
Bundesgebiet ...	55 360	12 356	7 558	7 388	8 084	7 463	5 863	6 148

*) Ergebnis des Mikrozensus. - Bevölkerung am Familienwohnsitz.

4 Familien

4.19 Bevölkerung in Familien im März 1987 nach Ländern,
Staatsangehörigkeit und Altersgruppen *)

1 000

Land	Ins- gesamt	Alter von ... bis unter ... Jahren						
		unter 20	20 - 30	30 - 40	40 - 50	50 - 60	60 - 70	70 und mehr
Deutsche								
Schleswig-Holstein	2 276	522	268	279	363	328	247	269
Hamburg	1 181	219	113	126	195	185	151	191
Niedersachsen	6 276	1 403	843	716	867	876	746	826
Bremen	533	100	56	61	76	80	72	88
Nordrhein-Westfalen	13 905	3 027	1 887	1 768	1 984	2 068	1 577	1 595
Hessen	4 590	1 006	603	619	703	612	515	533
Rheinland-Pfalz	3 182	710	462	431	435	427	342	375
Baden-Württemberg	7 654	1 812	1 092	987	1 076	1 041	788	859
Bayern	9 296	2 113	1 379	1 241	1 262	1 182	1 058	1 061
Saarland	924	198	142	135	126	125	105	93
Berlin (West)	1 294	248	112	167	234	182	142	209
Bundesgebiet ...	51 111	11 358	6 957	6 530	7 321	7 106	5 741	6 099
Ausländer								
Schleswig-Holstein	86	27	11	19	17	8	/	/
Hamburg	145	46	17	33	26	13	7	/
Niedersachsen	275	96	37	53	51	21	11	6
Bremen	45	17	6	9	7	/	/	/
Nordrhein-Westfalen	1 275	479	180	238	227	103	34	14
Hessen	469	154	71	99	83	45	14	/
Rheinland-Pfalz	172	58	23	35	31	14	7	/
Baden-Württemberg	837	299	118	173	144	74	21	8
Bayern	652	214	88	139	126	59	18	8
Saarland	49	17	9	11	6	/	/	/
Berlin (West)	245	91	41	48	45	15	/	/
Bundesgebiet ...	4 249	1 499	601	858	763	357	123	49
Insgesamt								
Schleswig-Holstein	2 362	550	279	298	380	336	250	269
Hamburg	1 326	265	130	159	222	198	158	194
Niedersachsen	6 551	1 499	880	768	918	897	757	832
Bremen	577	117	63	70	82	82	74	89
Nordrhein-Westfalen	15 179	3 505	2 067	2 006	2 211	2 171	1 611	1 609
Hessen	5 060	1 159	674	718	787	657	528	536
Rheinland-Pfalz	3 354	769	485	466	466	441	349	379
Baden-Württemberg	8 491	2 111	1 209	1 160	1 219	1 115	809	866
Bayern	9 948	2 327	1 467	1 381	1 388	1 241	1 076	1 068
Saarland	973	215	151	146	132	128	107	95
Berlin (West)	1 539	339	154	216	279	197	144	211
Bundesgebiet ...	55 360	12 856	7 558	7 388	8 084	7 463	5 863	6 148

*) Ergebnis des Mikrozensus. - Bevölkerung am Familienwohnsitz.

4 Familien
 4.20 Ehepaare im März 1987 nach Altersgruppen und Erwerbstätigkeit der Ehepartner*)
 4.20.1 Ehepaare insgesamt
 1 000

Alter des Ehemannes von ... bis unter ... Jahren	Ins- gesamt	Alter der Ehefrau von ... bis unter ... Jahren							
		unter 25	25	35	45	55	darunter		66 und mehr
			- 35	- 45	- 55	- 66	60 - 63	63 - 66	
Insgesamt									
unter 25	245	203	41	/	/	-	-	-	-
25 - 35	2 360	400	1 843	111	5	/	/	-	-
35 - 45	3 005	23	1 002	1 825	147	7	/	/	/
45 - 55	3 736	/	75	1 086	2 413	153	18	8	6
55 - 66	3 103	/	7	52	973	1 948	532	297	123
darunter:									
60 - 63	788	-	/	9	140	608	204	73	29
63 - 66	712	-	/	/	54	575	216	185	77
66 und mehr	2 325	/	/	/	51	781	242	413	1 488
Insgesamt ...	14 773	630	2 967	3 080	3 590	2 888	794	718	1 617
davon: Ehemann nicht erwerbstätig									
unter 25	25	19	6	-	-	-	-	-	-
25 - 35	164	36	117	11	/	-	-	-	-
35 - 45	145	/	52	76	12	/	-	/	/
45 - 55	279	/	8	58	187	23	/	/	/
55 - 66	1 462	/	/	12	262	1 090	349	225	97
darunter:									
60 - 63	461	-	/	/	67	370	129	49	20
63 - 66	600	-	/	/	40	487	183	160	70
66 und mehr	2 212	-	/	/	42	730	226	389	1 436
Zusammen ...	4 287	59	185	161	504	1 844	579	617	1 535
Ehemann erwerbstätig									
unter 25	220	185	35	/	/	-	-	-	-
25 - 35	2 196	364	1 727	100	/	/	/	-	-
35 - 45	2 860	20	950	1 749	136	6	/	/	/
45 - 55	3 457	/	67	1 027	2 226	130	15	6	/
55 - 66	1 640	-	/	41	712	858	183	72	26
darunter:									
60 - 63	327	-	/	6	73	238	74	25	9
63 - 66	112	-	/	/	14	88	33	24	8
66 und mehr	113	/	/	/	8	51	16	24	52
Zusammen ...	10 486	572	2 782	2 919	3 086	1 045	215	101	82
davon: Ehemann allein erwerbstätig									
unter 25	110	93	16	/	-	-	-	-	-
25 - 35	1 072	164	857	49	/	-	-	-	-
35 - 45	1 416	12	499	837	63	/	/	/	/
45 - 55	1 749	/	33	485	1 141	85	12	5	/
55 - 66	987	-	/	17	379	568	139	55	22
darunter:									
60 - 63	206	-	/	/	36	161	57	20	7
63 - 66	62	-	/	/	6	49	20	15	6
66 und mehr	50	/	-	/	/	22	8	11	25
Zusammen ...	5 384	271	1 408	1 390	1 586	679	160	72	51
beide Ehepartner erwerbstätig									
unter 25	110	92	18	/	/	-	-	-	-
25 - 35	1 123	200	870	50	/	/	/	-	-
35 - 45	1 444	8	451	911	73	/	/	-	-
45 - 55	1 708	/	33	542	1 085	45	/	/	/
55 - 66	653	-	/	24	333	290	44	16	/
darunter:									
60 - 63	121	-	/	/	37	77	17	5	/
63 - 66	51	-	/	/	8	40	13	9	/
66 und mehr	63	-	/	/	6	29	8	12	27
Zusammen ...	5 102	301	1 375	1 530	1 500	366	55	29	32

*) Ergebnis des Mikrozensus. - Bevölkerung am Familien-
 wohnsitz.

4 Familien

4.20 Ehepaare im März 1987 nach Altersgruppen und Erwerbstätigkeit der Ehepartner*)

4.20.2 Ehepaare ohne Kinder

1 000

Alter des Ehemannes von ... bis unter ... Jahren	Ins- gesamt	Alter der Ehefrau von ... bis unter ... Jahren							
		unter 25	25	35	45	55	darunter		66 und mehr
			35	45	55	66	60 - 63	63 - 66	
Zusammen									
unter 25	121	103	17	/	/	-	-	-	-
25 - 35	672	175	470	24	/	/	/	-	-
35 - 45	439	9	158	223	44	5	/	/	/
45 - 55	976	/	17	168	699	85	12	6	5
55 - 66	1 893	-	/	17	409	1 355	407	243	109
darunter:									
60 - 63	527	-	/	/	58	439	155	61	26
63 - 66	540	-	/	/	27	441	170	152	70
66 und mehr	2 055	-	-	/	31	638	196	352	1 383
Zusammen ...	6 156	288	664	434	1 187	2 084	616	602	1 498
davon: Ehemann nicht erwerbstätig									
unter 25	12	9	/	-	-	-	-	-	-
25 - 35	56	15	38	/	/	-	-	-	-
35 - 45	27	/	8	13	/	/	/	/	/
45 - 55	98	/	/	11	70	14	/	/	/
55 - 66	1 051	-	/	5	131	826	278	190	88
darunter:									
60 - 63	335	-	/	/	32	282	104	43	18
63 - 66	471	-	-	/	23	384	147	135	64
66 und mehr	1 974	-	-	/	27	604	185	336	1 341
Zusammen ...	3 217	25	49	35	233	1 444	466	528	1 431
Ehemann erwerbstätig									
unter 25	109	94	15	/	/	-	-	-	-
25 - 35	616	160	432	21	/	/	/	-	-
35 - 45	411	8	150	210	40	/	/	/	/
45 - 55	879	/	16	157	630	72	9	/	/
55 - 66	842	-	/	12	277	530	129	53	21
darunter:									
60 - 63	192	-	/	/	25	156	51	18	7
63 - 66	70	-	/	/	/	57	23	17	7
66 und mehr	81	-	-	/	/	34	11	17	43
Zusammen ...	2 939	263	615	399	954	640	150	74	67
davon: Ehemann allein erwerbstätig									
unter 25	29	26	/	/	-	-	-	-	-
25 - 35	100	30	64	/	/	-	-	-	-
35 - 45	93	/	29	45	13	/	/	/	/
45 - 55	370	/	/	43	273	46	8	/	/
55 - 66	517	-	/	/	136	359	101	43	18
darunter:									
60 - 63	128	-	-	/	11	110	41	15	6
63 - 66	41	-	/	/	/	33	14	12	5
66 und mehr	39	-	-	-	/	16	6	9	22
Zusammen ...	1 148	60	100	97	423	425	115	55	43
beide Ehepartner erwerbstätig									
unter 25	80	68	12	/	/	-	-	-	-
25 - 35	516	130	369	16	/	/	/	-	-
35 - 45	318	/	121	164	27	/	/	-	-
45 - 55	508	/	12	113	357	26	/	/	/
55 - 66	325	-	/	8	142	170	28	10	/
darunter:									
60 - 63	64	-	/	/	15	46	10	/	/
63 - 66	29	-	-	/	/	24	9	5	/
66 und mehr	43	-	-	/	/	17	/	8	21
Zusammen ...	1 791	203	515	302	531	215	35	18	24

*) Ergebnis des Mikrozensus. - Bevölkerung am Familienwohnsitz.

4 Familien
 4.20 Ehepaare im März 1987 nach Altersgruppen und Erwerbstätigkeit der Ehepartner *)
 4.20.3 Ehepaare mit Kindern
 1 000

Alter des Ehemannes von ... bis unter ... Jahren	Ins- gesamt	Alter der Ehefrau von ... bis unter ... Jahren							
		unter 25	25	35	45	55	darunter		66 und mehr
			- 35	- 45	- 55	- 66	60 - 63	63 - 66	
Zusammen									
unter 25	124	100	23	/	-	-	-	-	-
25 - 35	1 688	226	1 373	87	/	/	-	-	-
35 - 45	2 566	14	844	1 602	103	/	/	/	/
45 - 55	2 759	/	58	918	1 714	67	6	/	/
55 - 66	1 210	/	/	35	564	593	125	53	14
darunter:									
60 - 63	261	-	/	6	82	170	49	12	/
63 - 66	172	-	/	/	27	135	46	33	7
66 und mehr	270	/	/	/	19	143	46	61	104
Zusammen ...	8 617	342	2 303	2 646	2 403	804	177	116	119
davon: Ehemann nicht erwerbstätig									
unter 25	13	9	/	-	-	-	-	-	-
25 - 35	108	21	79	8	/	-	-	-	-
35 - 45	117	/	44	63	8	/	-	-	-
45 - 55	181	/	7	47	118	9	/	/	-
55 - 66	411	/	/	7	130	264	71	35	9
darunter:									
60 - 63	126	-	/	/	35	88	25	6	/
63 - 66	129	-	/	/	17	104	36	26	6
66 und mehr	238	-	/	/	16	126	41	54	95
Zusammen ...	1 069	33	136	126	271	399	113	89	104
Ehemann erwerbstätig									
unter 25	111	91	20	/	-	-	-	-	-
25 - 35	1 580	204	1 294	79	/	/	-	-	-
35 - 45	2 449	12	800	1 539	96	/	/	/	/
45 - 55	2 578	/	51	871	1 596	58	5	/	/
55 - 66	798	-	/	29	434	328	54	19	/
darunter:									
60 - 63	135	-	/	/	47	82	23	7	/
63 - 66	43	-	/	/	10	31	10	7	/
66 und mehr	32	/	/	/	/	17	5	7	9
Zusammen ...	7 548	309	2 167	2 520	2 132	405	65	27	15
davon: Ehemann allein erwerbstätig									
unter 25	81	67	14	/	-	-	-	-	-
25 - 35	973	135	793	44	/	-	-	-	-
35 - 45	1 323	9	470	792	50	/	/	/	/
45 - 55	1 378	/	29	442	868	39	/	/	/
55 - 66	470	-	/	14	243	209	38	13	/
darunter:									
60 - 63	78	-	/	/	25	50	16	/	/
63 - 66	21	-	-	/	/	16	6	/	/
66 und mehr	11	/	-	/	/	6	/	/	/
Zusammen ...	4 236	211	1 307	1 292	1 163	254	44	16	8
beide Ehepartner erwerbstätig									
unter 25	30	24	6	/	-	-	-	-	-
25 - 35	607	70	501	35	/	/	-	-	-
35 - 45	1 126	/	330	747	46	/	-	-	-
45 - 55	1 200	/	22	429	728	20	/	/	/
55 - 66	328	-	/	15	191	119	16	6	/
darunter:									
60 - 63	56	-	-	/	23	31	8	/	/
63 - 66	22	-	/	/	5	15	/	/	/
66 und mehr	21	-	/	/	/	11	/	/	5
Zusammen ...	3 312	98	860	1 228	969	151	20	11	7

*) Ergebnis des Mikrozensus. - Bevölkerung am Familienwohnsitz.

4 Familien

4.21 Ehepaare im März 1987 nach monatlichem Nettoeinkommen der Ehepartner *)

1 000

Monatliches Nettoeinkommen des Ehemannes von ... bis unter ... DM	Ins-gesamt	Kein Ein-kommen	Mit einem monatlichen Nettoeinkommen der Ehefrau von ... bis unter DM										Selbst-ständige Land-wirte, mithel-fende Fami-lien-an-gehörige	Ohne An-gabe
			unter 600	600 - 1 200	1 200 - 1 400	1 400 - 1 800	1 800 - 2 500	2 500 - 3 000	3 000 - 3 500	3 500 - 4 000	4 000 - 5 000	5 000 und mehr		
Insgesamt														
Kein Einkommen	120	7	/	18	10	22	34	9	/	/	/	/	/	/
unter 600	168	29	57	28	9	13	14	/	/	/	/	/	6	/
600 - 1 200	852	303	204	185	33	47	30	/	/	/	/	/	16	21
1 200 - 1 400	576	221	126	120	39	29	15	/	/	/	/	/	9	11
1 400 - 1 800	2 196	852	389	433	125	246	67	8	/	/	/	/	38	31
1 800 - 2 500	5 211	2 525	724	955	156	330	328	21	8	/	/	/	77	77
2 500 - 3 000	1 528	813	183	250	37	65	82	33	6	/	/	/	21	26
3 000 - 3 500	1 047	551	106	178	26	40	59	19	24	/	/	/	16	24
3 500 - 4 000	604	324	60	92	20	25	33	10	9	8	/	/	8	13
4 000 - 5 000	710	405	62	89	22	32	37	11	8	6	11	/	11	15
5 000 und mehr	698	350	68	72	21	31	42	13	11	6	8	23	27	25
Selbständige Landwirte, mithelfende Familienangehörige	373	39	9	11	/	5	7	/	/	/	/	/	284	10
Ohne Angabe	693	269	13	23	6	10	13	/	/	/	/	/	22	330
Insgesamt ...	14 775	6 688	2 005	2 453	507	894	768	136	84	39	34	39	535	592
darunter: beide Ehepartner erwerbstätig														
Kein Einkommen	x	x	x	x	x	x	x	x	x	x	x	x	x	x
unter 600	37	x	/	8	/	/	7	/	/	/	/	/	/	/
600 - 1 200	120	x	17	43	11	14	14	/	/	/	/	/	11	/
1 200 - 1 400	109	x	11	40	23	14	8	/	/	/	/	/	9	/
1 400 - 1 800	726	x	90	226	102	206	50	5	/	/	/	/	37	7
1 800 - 2 500	1 871	x	314	707	134	293	294	18	7	/	/	/	76	21
2 500 - 3 000	532	x	90	203	31	58	80	29	5	/	/	/	21	10
3 000 - 3 500	386	x	56	147	24	35	54	17	22	/	/	/	16	11
3 500 - 4 000	223	x	33	77	18	23	31	9	8	7	/	/	8	8
4 000 - 5 000	250	x	42	74	18	29	34	9	8	6	9	/	11	8
5 000 und mehr	289	x	48	60	19	28	39	13	10	6	7	18	27	14
Selbständige Landwirte, mithelfende Familienangehörige	323	x	/	10	/	5	6	/	/	/	/	/	282	10
Ohne Angabe	238	x	6	15	/	6	9	/	/	/	/	/	21	171
Zusammen ...	5 104	x	715	1 608	389	714	626	108	68	31	27	29	523	266
mit ledigen Kindern unter 18 Jahren in der Familie														
Kein Einkommen	47	/	/	7	/	8	14	/	/	/	/	/	/	/
unter 600	56	6	19	10	/	/	6	/	/	/	/	/	/	/
600 - 1 200	203	78	34	41	9	13	10	/	/	/	/	/	7	7
1 200 - 1 400	123	59	13	21	10	7	/	/	/	/	/	/	/	/
1 400 - 1 800	601	277	62	108	36	66	18	/	/	/	/	/	20	10
1 800 - 2 500	2 265	1 280	241	408	52	101	98	7	/	/	/	/	45	27
2 500 - 3 000	782	479	74	124	15	25	28	9	/	/	/	/	11	12
3 000 - 3 500	526	316	45	84	12	15	21	6	9	/	/	/	7	9
3 500 - 4 000	320	189	27	44	10	14	14	/	/	/	/	/	/	7
4 000 - 5 000	376	232	32	43	10	17	18	/	/	/	/	/	/	7
5 000 und mehr	343	184	34	38	8	16	19	5	/	/	/	8	11	10
Selbständige Landwirte, mithelfende Familienangehörige	173	20	/	6	/	/	/	/	/	/	/	/	131	5
Ohne Angabe	238	109	5	11	/	/	6	/	/	/	/	/	10	87
Zusammen ...	6 052	3 230	590	945	173	289	260	46	30	17	13	14	258	189
darunter: beide Ehepartner erwerbstätig														
Kein Einkommen	x	x	x	x	x	x	x	x	x	x	x	x	x	x
unter 600	17	x	/	/	/	/	/	/	/	/	/	/	/	/
600 - 1 200	50	x	7	17	/	/	6	/	/	/	/	/	6	/
1 200 - 1 400	39	x	5	14	8	/	/	/	/	/	/	/	/	/
1 400 - 1 800	267	x	41	89	35	61	15	/	/	/	/	/	20	/
1 800 - 2 500	876	x	196	370	50	98	95	6	/	/	/	/	44	11
2 500 - 3 000	272	x	61	115	14	24	27	9	/	/	/	/	11	7
3 000 - 3 500	190	x	36	77	12	15	21	6	9	/	/	/	7	6
3 500 - 4 000	118	x	22	41	10	13	13	/	/	/	/	/	/	/
4 000 - 5 000	133	x	29	40	9	17	17	/	/	/	/	/	/	/
5 000 und mehr	146	x	29	35	8	15	18	5	/	/	/	7	11	7
Selbständige Landwirte, mithelfende Familienangehörige	152	x	/	6	/	/	/	/	/	/	/	/	131	5
Ohne Angabe	102	x	/	9	/	/	/	/	/	/	/	/	10	69
Zusammen ...	2 363	x	433	814	154	257	227	38	27	14	11	12	255	120

*) Ergebnis des Mikrozensus.- Bevölkerung am Familienwohnsitz.

5.1 Noch nicht schulpflichtige Kinder in Familien im März 1987 nach Beteiligung am
in

Lfd. Nr.	Erwerbstätigkeit der Mutter Stellung im Beruf (m = männlich, w = weiblich, z = zusammen, i = insgesamt)	Kinder		unter 1		Davon im Alter von ...		
		ins- gesamt	darunter im Kinder- garten	zusammen	darunter im Kinder- garten	1 - 2		
						zusammen	darunter im Kinder- garten	
								Ins
1	Insgesamt ... m	2 038	818	296	/	294	7	
2	w	1 935	776	278	/	280	5	
3	i	3 973	1 594	574	/	574	12	
								mit verheiratet
	Erwerbstätige							
4	Selbständige/Mithelfende Familien- angehörige m	99	43	10	/	12	/	
5	w	99	45	10	/	13	-	
6	z	198	88	21	/	24	/	
7	Abhängige m	510	232	81	/	66	/	
8	w	467	209	78	/	62	/	
9	z	977	440	159	/	128	5	
10	Zusammen ... m	609	275	92	/	78	/	
11	w	566	253	88	/	74	/	
12	z	1 175	528	180	/	152	5	
13	Nichterwerbstätige m	1 236	459	180	/	190	/	
14	w	1 186	438	168	/	183	/	
15	z	2 421	897	348	/	373	/	
16	Zusammen ... m	1 845	733	271	/	268	6	
17	w	1 752	692	256	/	258	/	
18	z	3 596	1 425	527	/	525	10	
								mit allein
	Erwerbstätige							
19	Selbständige/Mithelfende Familien- angehörige m	5	/	/	-	/	/	
20	w	/	/	/	-	/	-	
21	z	9	5	/	-	/	/	
22	Abhängige m	68	35	7	/	9	/	
23	w	70	38	7	/	7	/	
24	z	138	74	15	/	16	/	
25	Zusammen ... m	73	38	8	/	10	/	
26	w	74	40	8	/	8	/	
27	z	147	79	16	/	17	/	
28	Nichterwerbstätige m	103	39	15	/	15	/	
29	w	92	35	12	/	13	/	
30	z	195	74	27	/	28	/	
31	Zusammen ... m	176	78	23	/	25	/	
32	w	166	75	20	/	20	/	
33	z	342	152	42	/	45	/	
								mit allein
34	Zusammen ... m	17	8	/	/	/	-	
35	w	17	9	/	-	/	/	
36	z	34	17	/	/	/	/	

*) Ergebnis des Mikrozensus. - Bevölkerung am Familien-
wohnsitz.

der
 Erwerbsleben, Stellung im Beruf der Mutter, Altersgruppen und Kindergartenbesuch der Kinder *)
 1 000

bis unter ... Jahren		3 - 4		4 - 5		5 - 6		6 und mehr		Lfd. Nr.
2 - 3										
zusammen	darunter im Kinder- garten	zusammen	darunter im Kinder- garten	zusammen	darunter im Kinder- garten	zusammen	darunter im Kinder- garten	zusammen	darunter im Kinder- garten	
gesamt										
281	17	292	91	308	217	301	258	267	227	1
281	21	276	98	284	198	293	246	242	206	2
562	37	568	188	592	415	594	504	509	433	3
zusammenlebenden Eltern										
13	/	15	/	17	10	15	13	18	15	4
14	/	15	/	15	9	18	16	15	13	5
27	/	30	9	31	19	33	28	32	28	6
66	6	72	30	76	60	79	72	69	61	7
62	6	65	31	67	52	73	65	59	52	8
128	12	138	61	143	112	152	137	128	113	9
79	6	87	35	93	70	94	85	86	76	10
77	8	80	35	82	62	91	81	74	64	11
156	14	168	70	175	132	185	165	160	140	12
176	8	177	45	185	126	175	147	153	129	13
178	10	172	52	172	115	173	141	141	118	14
354	17	349	97	357	241	348	288	293	247	15
255	14	265	80	278	196	269	232	239	204	16
255	18	252	87	254	176	264	222	215	183	17
510	32	516	167	531	373	533	453	454	387	18
stehender Mutter										
/	-	/	/	/	/	/	/	/	/	19
/	-	/	/	/	/	/	/	/	/	20
/	-	/	/	/	/	/	/	/	/	21
7	/	10	/	11	8	13	12	11	9	22
9	/	10	6	13	10	13	11	12	10	23
17	/	19	10	24	18	26	23	22	19	24
8	/	11	/	12	9	14	12	12	10	25
10	/	10	6	13	10	13	12	12	11	26
17	/	21	10	26	19	27	24	24	21	27
15	/	15	/	14	10	15	12	14	11	28
15	/	13	/	15	9	12	10	13	10	29
30	/	27	9	29	19	27	21	27	21	30
23	/	25	10	27	19	28	24	25	21	31
25	/	23	10	28	19	25	21	26	21	32
48	/	48	19	55	38	54	45	51	42	33
stehendem Vater										
/	/	/	/	/	/	/	/	/	/	34
/	/	/	/	/	/	/	/	/	/	35
/	/	/	/	6	/	7	6	5	/	36

5 Kinder

5.2 Noch nicht schulpflichtige Kinder in Privathaushalten (bzw. in Familien) im März 1987 nach monatlichem Haushaltsnettoeinkommen, Altersgruppen und Kindergartenbesuch der Kinder^{*)}

1 000

Monatliches Haushalts- nettoeinkommen von ... bis unter ... DM (m = männlich, w = weiblich, z = zusammen, i = insgesamt)	Kinder		Davon im Alter von ... bis unter ... Jahren									
	ins- gesamt	darunter im Kinder- garten	unter 3		3 - 4		4 - 5		5 - 6		6 und mehr	
			zu- sammen	dar. im Kinder- garten	zu- sammen	dar. im Kinder- garten	zu- sammen	dar. im Kinder- garten	zu- sammen	dar. im Kinder- garten	zu- sammen	dar. im Kinder- garten

Kinder in Privathaushalten

Mit Einkommen													
unter 1 000	m	67	24	31	/	8	/	11	7	8	6	9	7
	w	55	21	26	/	7	/	8	5	8	6	7	6
	z	122	45	57	/	15	6	19	13	16	12	16	12
1 000 - 1 400	m	76	29	35	/	10	/	10	6	11	9	11	8
	w	80	27	34	/	13	/	13	7	11	9	10	7
	z	156	56	69	/	23	7	23	14	22	18	20	16
1 400 - 1 800	m	132	45	62	/	20	6	16	10	18	15	17	13
	w	129	45	60	/	17	/	18	12	19	15	16	13
	z	261	90	122	/	37	11	33	21	36	30	33	26
1 800 - 2 500	m	586	218	264	7	81	23	86	58	83	69	73	62
	w	567	203	263	7	84	26	74	50	82	66	65	53
	z	1 153	421	527	14	164	48	160	108	164	136	138	115
2 500 - 3 000	m	308	129	130	/	44	14	49	36	46	40	39	35
	w	294	119	129	/	39	13	48	33	43	37	36	32
	z	601	247	259	9	82	27	96	69	89	77	75	66
3 000 - 5 000	m	529	224	217	6	79	25	80	61	82	72	72	62
	w	493	227	200	9	73	32	77	59	80	71	64	56
	z	1 023	451	417	15	151	57	156	120	162	143	136	117
5 000 und mehr	m	140	68	50	/	22	9	26	20	23	20	19	17
	w	128	63	47	/	20	8	20	15	21	19	21	18
	z	268	131	96	/	42	17	45	35	45	39	40	35
Mithelfende Familienange- hörige/Selbst- Landwirte	m	84	33	32	/	12	/	15	8	12	11	13	11
	w	78	29	30	/	12	/	12	6	13	10	11	9
	z	162	62	62	/	24	6	26	14	26	21	23	21
Ohne Angabe	m	137	54	60	/	19	6	20	13	21	17	17	14
	w	127	48	60	/	16	6	19	12	17	14	16	14
	z	264	102	120	6	35	12	39	25	38	31	33	28
Insgesamt ...	m	2 058	824	882	26	294	92	311	219	303	259	269	229
	w	1 951	781	847	29	279	99	287	199	294	247	244	207
	i	4 010	1 605	1 729	54	573	190	597	418	598	506	513	436

Kinder in Familien mit Überwiegendem Lebensunterhalt der Bezugsperson durch Sozialhilfe und dergleichen

Insgesamt ...	m	88	30	41	/	13	/	11	7	11	9	11	9
	w	85	30	38	/	11	/	14	8	11	8	11	8
	i	173	60	80	/	24	8	25	15	22	17	22	17

*) Ergebnis des Mikrozensus. - Bevölkerung in Privathaushalten bzw. am Familienwohnsitz.

5 Kinder

5.3 Kinder in Familien im Alter von 3 bis unter 8 Jahren, die noch nicht zur Schule gehen,
im März 1987 nach Altersgruppen und Kindergartenbesuch *)

5.3.1 Insgesamt

1 000

Kinder im Alter von ... bis unter ... Jahren	Insgesamt		Knaben		Mädchen	
	insgesamt	darunter im Kinder- garten	zusammen	darunter im Kinder- garten	zusammen	darunter im Kinder- garten

Insgesamt

3 - 4	569	188	292	91	277	98
4 - 5	593	415	308	217	285	198
5 - 6	595	505	302	259	293	246
6 - 8	510	434	267	228	243	206
Insgesamt ...	2 267	1 542	1 170	794	1 097	748

mit verheiratet zusammenlebenden Eltern

3 - 4	517	167	265	80	252	87
4 - 5	532	373	278	196	254	177
5 - 6	533	453	269	232	264	222
6 - 8	454	388	239	205	215	183
Zusammen ...	2 036	1 381	1 052	713	985	668

darunter: mit erwerbstätiger Mutter

3 - 4	168	70	88	35	80	35
4 - 5	175	132	93	70	82	62
5 - 6	185	165	94	85	91	81
6 - 8	160	140	86	76	74	64
Zusammen ...	688	508	361	266	328	242

mit alleinstehendem Elternteil

3 - 4	52	21	27	11	25	11
4 - 5	61	42	30	21	31	22
5 - 6	62	51	33	27	29	25
6 - 8	56	46	28	23	28	23
Zusammen ...	231	161	116	81	113	80

darunter: mit erwerbstätiger Mutter

3 - 4	21	11	11	/	10	6
4 - 5	26	19	12	9	13	10
5 - 6	27	24	14	12	13	12
6 - 8	24	21	12	10	12	11
Zusammen ...	98	75	49	36	49	38

*) Ergebnis des Mikrozensus. - Bevölkerung am Familien-
wohnsitz.

5 Kinder
5.3 Kinder in Familien im Alter von 3 bis unter 8 Jahren, die noch nicht zur Schule gehen,
im März 1987 nach Altersgruppen und Kindergartenbesuch *)

5.3.2 Deutsche

1 000

Kinder im Alter von ... bis unter ... Jahren	Insgesamt		Knaben		Mädchen	
	insgesamt	darunter im Kinder- garten	zusammen	darunter im Kinder- garten	zusammen	darunter im Kinder- garten
Zusammen						
3 - 4	502	167	259	80	243	87
4 - 5	516	373	265	192	251	181
5 - 6	520	451	267	232	253	218
6 - 8	441	381	232	200	210	181
Zusammen ...	1 979	1 372	1 023	705	956	667
mit verheiratet zusammenlebenden Eltern						
3 - 4	454	148	234	71	220	77
4 - 5	460	332	238	172	222	160
5 - 6	462	402	236	207	226	195
6 - 8	389	338	206	178	184	160
Zusammen ...	1 765	1 221	913	628	852	592
<u>darunter:</u> mit erwerbstätiger Mutter						
3 - 4	152	63	79	31	73	31
4 - 5	155	117	81	61	74	56
5 - 6	164	147	83	76	81	72
6 - 8	142	126	76	68	66	58
Zusammen ...	613	453	320	236	293	217
mit alleinstehendem Elternteil						
3 - 4	48	19	25	10	23	9
4 - 5	56	40	28	20	29	21
5 - 6	58	49	31	25	27	23
6 - 8	52	43	26	22	26	21
Zusammen ...	214	151	110	76	104	75
<u>darunter:</u> mit erwerbstätiger Mutter						
3 - 4	19	9	10	/	9	5
4 - 5	24	19	12	9	12	10
5 - 6	25	22	13	11	12	11
6 - 8	22	19	11	10	11	9
Zusammen ...	90	70	46	34	44	35

*) Ergebnis des Mikrozensus. - Bevölkerung am Familien-
wohnsitz.

5 Kinder

5.3 Kinder in Familien im Alter von 3 bis unter 8 Jahren, die noch nicht zur Schule gehen,
im März 1987 nach Altersgruppen und Kindergartenbesuch *)

5.3.3 Ausländer

1 000

Kinder im Alter von ... bis unter ... Jahren	Insgesamt		Knaben		Mädchen	
	insgesamt	darunter im Kinder- garten	zusammen	darunter im Kinder- garten	zusammen	darunter im Kinder- garten

Zusammen

3 - 4	67	21	33	10	34	11
4 - 5	77	42	43	25	34	17
5 - 6	75	54	35	26	40	28
6 - 8	69	53	36	28	33	25
Zusammen ...	287	171	147	89	141	81

mit verheiratet zusammenlebenden Eltern

3 - 4	63	19	31	9	32	10
4 - 5	72	41	40	24	31	16
5 - 6	71	52	33	25	38	27
6 - 8	65	50	34	26	31	23
Zusammen ...	271	161	139	84	132	76

darunter: mit erwerbstätiger Mutter

3 - 4	16	7	8	/	8	/
4 - 5	20	15	12	9	8	6
5 - 6	21	18	11	9	11	9
6 - 8	18	15	10	8	8	7
Zusammen ...	75	55	41	30	35	25

mit alleinstehendem Elternteil

3 - 4	/	/	/	/	/	/
4 - 5	/	/	/	/	/	/
5 - 6	/	/	/	/	/	/
6 - 8	/	/	/	/	/	/
Zusammen ...	17	10	8	/	9	5

darunter: mit erwerbstätiger Mutter

3 - 4	/	/	/	/	/	/
4 - 5	/	/	/	/	/	/
5 - 6	/	/	/	/	/	/
6 - 8	/	/	/	/	/	/
Zusammen ...	8	5	/	/	/	/

*) Ergebnis des Mikrozensus. - Bevölkerung am Familien-
wohnsitz.

5 Kinder
5.4 Ledige Kinder in Familien im März 1987 nach Altersgruppen der Kinder und Familienstand der Bezugsperson*)
5.4.1 Insgesamt
1 000

Kinder im Alter von ... bis unter ... Jahren	Ins-gesamt	Mit ver-heiratet zusammen-lebenden Eltern	Mit alleinstehendem Elternteil									
			zu-sammen	Vater			zu-sammen	Mutter				
				zu-sammen 1)	ver-heiratet getrennt-lebend	ver-witwet		ge-schieden	ledig	ver-heiratet getrennt-lebend	ver-witwet	ge-schieden
Männlich												
unter 3	874	795	79	6	/	/	/	73	40	14	/	16
3 - 6	909	818	91	9	/	/	/	82	28	16	6	32
6 - 10	1 187	1 059	129	14	/	/	7	115	21	22	11	61
10 - 15	1 495	1 315	180	29	5	8	12	151	11	20	30	89
15 - 18	1 193	1 029	164	31	6	10	15	133	6	16	40	70
18 - 21	1 396	1 180	216	44	8	17	18	172	7	15	67	82
21 und mehr ..	2 525	1 924	601	94	11	60	20	507	13	21	385	89
Zusammen ...	9 579	8 120	1 459	226	37	98	75	1 233	127	125	542	439
Weiblich												
unter 3	841	769	73	7	/	/	/	66	40	9	/	15
3 - 6	863	777	86	9	/	/	/	78	26	19	/	29
6 - 10	1 111	985	126	13	/	/	6	113	20	21	12	60
10 - 15	1 428	1 251	178	27	/	8	12	151	16	24	27	85
15 - 18	1 151	985	166	29	6	10	12	137	7	17	40	74
18 - 21	1 175	992	183	34	6	15	12	149	8	16	59	67
21 und mehr ..	1 271	968	302	56	5	39	9	247	11	13	175	48
Zusammen ...	7 840	6 726	1 114	174	29	75	55	940	127	118	319	376
Insgesamt												
unter 3	1 715	1 564	151	12	/	/	/	139	80	23	6	30
3 - 6	1 772	1 595	177	17	5	/	5	160	54	35	10	61
6 - 10	2 298	2 043	254	27	6	/	13	228	41	44	23	121
10 - 15	2 923	2 566	357	55	10	16	24	302	27	44	57	174
15 - 18	2 344	2 013	331	61	12	19	27	270	13	33	80	144
18 - 21	2 571	2 172	399	78	14	32	30	321	15	31	126	149
21 und mehr ..	3 795	2 892	903	150	16	100	29	753	24	34	560	136
Insgesamt ...	17 418	14 845	2 573	400	66	173	130	2 173	254	243	862	815

*) Ergebnis des Mikrozensus. - Bevölkerung am Familienwohnsitz.

1) Einschl. ledige Kinder von ledigen Vätern.

5 Kinder

5.4 Ledige Kinder in Familien im März 1987 nach Altersgruppen der Kinder und Familienstand der Bezugsperson^{*)}

5.4.2 Deutsche

1 000

Kinder im Alter von ... bis unter ... Jahren	Ins-gesamt	Mit ver-heiratet zusammen-lebenden Eltern	Mit alleinstehendem Elternteil										
			zu-sammen	Vater						Mutter			
				zu-sammen 1)	darunter			zu-sammen	davon				
					ver-heiratet getrennt-lebend	ver-witwet	ge-schieden		ledig	ver-heiratet getrennt-lebend	ver-witwet	ge-schieden	
Männlich													
unter 3	773	702	71	/	/	/	/	66	37	12	/	15	
3 - 6	797	712	85	8	/	/	/	77	27	15	5	30	
6 - 10	1 025	906	119	13	/	/	6	107	19	20	10	58	
10 - 15	1 281	1 116	165	24	/	7	11	140	11	17	27	86	
15 - 18	1 075	922	153	29	/	9	14	124	6	14	37	68	
18 - 21	1 309	1 103	206	41	6	17	18	164	7	13	65	79	
21 und mehr ..	2 447	1 861	587	90	9	60	20	497	13	19	380	87	
Zusammen ...	8 706	7 321	1 385	210	29	95	72	1 175	119	110	525	422	
Weiblich													
unter 3	750	683	68	6	/	/	/	62	37	9	/	14	
3 - 6	754	674	79	8	/	/	/	71	24	18	/	26	
6 - 10	965	847	118	12	/	/	6	106	19	19	11	57	
10 - 15	1 236	1 072	164	24	/	7	11	140	15	20	25	80	
15 - 18	1 037	883	155	27	/	9	12	128	6	14	37	71	
18 - 21	1 112	936	176	33	5	14	12	144	7	14	58	65	
21 und mehr ..	1 223	931	292	54	/	39	9	238	11	10	172	46	
Zusammen ...	7 077	6 025	1 052	164	25	72	54	888	119	102	308	358	
Zusammen													
unter 3	1 523	1 384	139	11	/	/	/	128	74	21	5	28	
3 - 6	1 551	1 386	164	16	/	/	5	148	50	33	9	56	
6 - 10	1 989	1 753	237	25	6	/	12	212	39	39	21	114	
10 - 15	2 516	2 188	329	48	7	15	23	280	26	37	51	166	
15 - 18	2 112	1 804	308	56	9	18	26	252	12	28	74	138	
18 - 21	2 421	2 039	382	74	11	31	29	308	14	27	123	144	
21 und mehr ..	3 671	2 791	879	144	13	98	28	735	23	28	551	133	
Zusammen ...	15 783	13 346	2 437	374	54	168	126	2 064	238	212	833	780	

*) Ergebnis des Mikrozensus. - Bevölkerung am Familienwohnsitz.

1) Einschl. ledige Kinder von ledigen Vätern.

5 Kinder

5.4 Ledige Kinder in Familien im März 1987 nach Altersgruppen der Kinder und Familienstand der Bezugsperson *)

5.4.3 Ausländer

1 000

Kinder im Alter von ... bis unter ... Jahren	Insgesamt	Mit verheiratet zusammenlebenden Eltern	Mit alleinstehendem Elternteil									
			zusammen	Vater				zusammen	Mutter			
				zusammen 1)	darunter				ledig	davon		
					verheiratet getrenntlebend	verwitwet	geschieden			verheiratet getrenntlebend	verwitwet	geschieden
Männlich												
unter 3	101	93	8	/	/	-	-	7	/	/	/	/
3 - 6	112	106	6	/	/	/	/	5	/	/	/	/
6 - 10	163	153	10	/	/	/	/	8	/	/	/	/
10 - 15	214	199	15	/	/	/	/	11	/	/	/	/
15 - 18	118	107	11	/	/	/	/	9	/	/	/	/
18 - 21	87	77	10	/	/	/	-	7	-	/	/	/
21 und mehr ..	77	64	14	/	/	/	/	10	/	/	5	/
Zusammen ...	872	799	73	16	8	/	/	57	7	15	17	17
Weiblich												
unter 3	91	86	5	/	/	-	-	/	/	/	/	/
3 - 6	110	103	7	/	/	-	-	6	/	/	-	/
6 - 10	146	138	8	/	/	-	/	7	/	/	/	/
10 - 15	192	179	14	/	/	/	/	11	/	/	/	/
15 - 18	113	102	12	/	/	/	/	9	/	/	/	/
18 - 21	63	56	7	/	/	/	/	6	/	/	/	/
21 und mehr ..	47	37	10	/	/	/	/	8	/	/	/	/
Zusammen ...	763	701	62	10	/	/	/	52	8	15	11	18
Zusammen												
unter 3	192	179	13	/	/	-	-	11	6	/	/	/
3 - 6	222	209	13	/	/	/	/	11	/	/	/	/
6 - 10	308	291	18	/	/	/	/	16	/	/	/	6
10 - 15	407	378	29	7	/	/	/	22	/	7	6	8
15 - 18	231	209	23	/	/	/	/	18	/	5	6	6
18 - 21	150	133	17	/	/	/	/	13	/	/	/	5
21 und mehr ..	125	101	24	6	/	/	/	18	/	6	9	/
Zusammen ...	1 635	1 500	136	27	13	6	/	109	15	31	28	35

*) Ergebnis des Mikrozensus. - Bevölkerung am Familienwohnsitz.

1) Einschl. ledige Kinder von ledigen Vätern.

5 Kinder

5.5 Ledige Kinder in Familien im März 1987 nach Altersgruppen der Kinder, Familienstand der Mutter und Beteiligung der Mutter bzw. des alleinstehenden Vaters am Erwerbsleben^{*)}

1 000

Kinder im Alter von ... bis unter ... Jahren	Insgesamt	Mit verheiratet zusammenlebender Mutter	Mit alleinstehender Mutter				Mit alleinstehendem Vater
			zusammen	davon			
				ledig	verheiratet getrennt-lebend	verwitwet	

mit einer(m) erwerbstätigen Mutter bzw. erwerbstätigen alleinstehenden Vater

unter 3	547	488	51	32	7	/	11	9
3 - 6	617	533	74	28	15	/	27	11
6 - 10	896	760	117	24	20	9	65	19
10 - 15	1 314	1 102	171	18	24	24	105	41
15 - 18	1 122	912	162	9	21	35	98	49
18 und mehr	2 695	2 123	437	26	39	178	195	135
Zusammen ...	7 192	5 916	1 013	137	126	249	500	263

darunter: Abhängige außerhalb der Land- und Forstwirtschaft

unter 3	466	411	47	30	6	/	10	8
3 - 6	512	433	69	27	14	/	25	10
6 - 10	722	600	105	22	17	7	60	17
10 - 15	1 060	870	155	17	22	20	97	35
15 - 18	909	723	145	9	18	27	91	40
18 und mehr	2 032	1 564	365	24	34	126	181	103
Zusammen ...	5 701	4 601	888	128	112	183	464	212

mit einer(m) nichterwerbstätigen Mutter bzw. nichterwerbstätigen alleinstehenden Vater

unter 3	1 168	1 076	88	48	16	/	19	/
3 - 6	1 155	1 063	86	26	20	6	33	6
6 - 10	1 402	1 283	111	17	24	14	56	8
10 - 15	1 609	1 464	131	9	20	33	69	15
15 - 18	1 221	1 101	108	/	12	45	47	12
18 und mehr	3 672	2 942	637	13	25	508	90	93
Zusammen ...	10 226	8 929	1 160	116	118	612	314	137

Insgesamt

unter 3	1 715	1 564	139	80	23	6	30	12
3 - 6	1 772	1 595	160	54	35	10	61	17
6 - 10	2 298	2 043	228	41	44	23	121	27
10 - 15	2 923	2 566	302	27	44	57	174	55
15 - 18	2 344	2 013	270	13	33	80	144	61
18 und mehr	6 366	5 064	1 074	38	65	686	285	228
Insgesamt ...	17 418	14 845	2 173	254	243	862	815	400

*) Ergebnis des Mikrozensus. - Bevölkerung am Familienwohnsitz.

5 Kinder

5.6 Ledige Kinder in Familien im Alter von 6 bis unter 30 Jahren im März 1987
nach Altersgruppen, Beteiligung am Erwerbsleben, schulischer und beruflicher Ausbildung*)

5.6.1 Insgesamt

Kinder im Alter von ... bis unter ... Jahren	Ins- gesamt	In schulischer Ausbildung							Erwerbstätig		Weder in schulischer/be- ruflicher Ausbildung noch er- werbstätig
		zu- sammen	Grund- Haupt-, Real- schule	Gym- nasium	davon			Angabe fehlt	zu- sammen	Auszu- bil- dende	
					Fach-, Tech- niker- schule	Fach- hoch- schule, Akademie	Uni- versi- tät				
	1 000										

Männlich

6 - 15 ...	2 682	90,0	78,8	11,2	-	-	-	-	-	-	10,0
15 - 18 ...	1 193	74,2	38,5	29,4	6,1	/	/	-	22,8	20,1	3,0
18 - 21 ...	1 396	24,9	1,5	16,9	3,5	1,1	2,0	-	68,3	34,1	6,7
21 - 25 ...	1 384	19,7	-	1,5	1,7	4,8	11,7	-	71,7	7,4	8,6
25 - 30 ...	680	20,8	-	/	1,2	4,9	14,3	-	69,3	1,5	10,0
Zusammen ...	7 335	55,4	35,4	12,4	2,1	1,6	3,9	-	36,7	11,3	8,0

Weiblich

6 - 15 ...	2 539	90,4	77,9	12,5	-	-	-	-	-	-	9,6
15 - 18 ...	1 151	78,5	38,0	31,8	8,4	/	/	-	17,9	14,9	3,6
18 - 21 ...	1 175	34,0	1,9	19,9	7,1	1,8	3,3	-	59,2	31,4	6,9
21 - 25 ...	828	21,3	-	1,1	3,5	3,6	13,1	-	71,2	11,3	7,6
25 - 30 ...	256	19,8	-	/	/	2,5	15,5	-	69,3	/	10,9
Zusammen ...	5 948	64,3	41,0	15,6	3,6	1,0	3,2	-	28,0	10,7	7,7

Insgesamt

6 - 15 ...	5 221	90,2	78,4	11,9	-	-	-	-	-	-	9,8
15 - 18 ...	2 344	76,3	38,3	30,6	7,2	/	/	-	20,4	17,6	3,3
18 - 21 ...	2 571	29,1	1,7	18,3	5,2	1,4	2,6	-	64,1	32,8	6,8
21 - 25 ...	2 211	20,3	-	1,3	2,4	4,3	12,2	-	71,5	8,8	8,2
25 - 30 ...	936	20,5	-	/	1,3	4,2	14,6	-	69,3	1,5	10,2
Insgesamt ...	13 283	59,4	37,9	13,8	2,8	1,3	3,6	-	32,8	11,0	7,8

darunter: mit alleinstehendem Elternteil

6 - 15 ...	612	90,8	81,1	9,7	-	-	-	-	-	-	9,2
15 - 18 ...	331	76,0	41,0	27,4	7,4	/	/	-	18,9	15,5	5,1
18 - 21 ...	399	27,7	2,1	16,6	5,8	1,4	1,8	-	61,7	32,3	10,7
21 - 25 ...	349	17,9	-	/	2,7	3,6	10,4	-	70,1	8,9	12,0
25 - 30 ...	196	17,2	-	/	/	3,7	12,0	-	69,3	/	13,4
Zusammen ...	1.887	53,7	33,9	11,8	3,1	1,4	3,6	-	36,5	11,4	9,7

*) Ergebnis des Mikrozensus. - Bevölkerung am Familienwohnsitz.

5 Kinder

5.6 Ledige Kinder in Familien im Alter von 6 bis unter 30 Jahren im März 1987
nach Altersgruppen, Beteiligung am Erwerbsleben, schulischer und beruflicher Ausbildung *)

5.6.2 Deutsche

Kinder im Alter von ... bis unter ... Jahren	Ins-gesamt 1 000	In schulischer Ausbildung							Erwerbstätig		Weder in schulischer/beruflicher Ausbildung noch erwerbstätig
		zu-sammen	Grund-, Haupt-, Real-schule	Gym-nasium	davon			Angabe fehlt	zu-sammen	darunter Auszu-bil-dende	
					Fach-, Hochschule						
					Fach-, Tech-niker-schule	Fach-hoch-schule, Akademie	Uni-versi-tät				

Männlich

6 - 15 ...	2 305	89,9	77,8	12,2	-	-	-	-	-	-	10,1
15 - 18 ...	1 075	73,7	37,4	30,2	5,9	/	/	-	23,7	21,1	2,6
18 - 21 ...	1 309	25,0	1,4	17,1	3,3	1,1	2,0	-	68,8	34,8	6,2
21 - 25 ...	1 331	20,0	-	1,4	1,7	4,9	11,9	-	71,8	7,5	8,2
25 - 30 ...	662	20,8	-	/	1,2	4,9	14,4	-	69,6	1,5	9,6
Zusammen ...	6 682	53,8	33,1	12,7	2,1	1,7	4,2	-	38,5	11,9	7,7

Weiblich

6 - 15 ...	2 200	90,5	77,0	13,4	-	-	-	-	-	-	9,5
15 - 18 ...	1 037	78,3	36,7	32,9	8,4	/	/	-	18,5	15,8	3,2
18 - 21 ...	1 112	33,9	1,7	20,1	6,9	1,8	3,4	-	60,1	32,3	6,1
21 - 25 ...	790	21,3	-	1,0	3,5	3,5	13,2	-	71,5	11,4	7,2
25 - 30 ...	248	20,1	-	/	/	2,6	15,7	-	69,9	/	10,0
Zusammen ...	5 388	63,1	38,9	16,1	3,6	1,0	3,4	-	29,7	11,4	7,3

Zusammen

6 - 15 ...	4 506	90,2	77,4	12,8	-	-	-	-	-	-	9,8
15 - 18 ...	2 112	76,0	37,1	31,5	7,1	/	/	-	21,1	18,5	2,9
18 - 21 ...	2 421	29,0	1,6	18,5	5,0	1,4	2,6	-	64,8	33,6	6,1
21 - 25 ...	2 121	20,5	-	1,3	2,4	4,4	12,4	-	71,7	8,9	7,8
25 - 30 ...	910	20,6	-	/	1,3	4,3	14,8	-	69,7	1,6	9,7
Zusammen ...	12 070	57,9	35,7	14,2	2,8	1,4	3,8	-	34,6	11,7	7,5

darunter: mit alleinstehendem Elternteil

6 - 15 ...	566	90,8	80,8	10,0	-	-	-	-	-	-	9,2
15 - 18 ...	308	76,2	40,8	27,7	7,5	/	/	-	19,2	16,1	4,6
18 - 21 ...	382	27,7	2,0	16,6	5,8	1,5	1,9	-	62,3	33,0	10,0
21 - 25 ...	334	18,3	-	/	2,7	3,7	10,5	-	70,3	9,0	11,5
25 - 30 ...	190	17,3	-	/	/	3,8	12,0	-	70,1	/	12,5
Zusammen ...	1 779	53,3	33,2	11,8	3,2	1,4	3,7	-	37,4	11,7	9,4

*) Ergebnis des Mikrozensus. - Bevölkerung am Familienwohnsitz.

5 Kinder

5.6 Ledige Kinder in Familien im Alter von 6 bis unter 30 Jahren im März 1987
nach Altersgruppen, Beteiligung am Erwerbsleben, schulischer und beruflicher Ausbildung *)

5.6.3 Ausländer

Kinder im Alter von ... bis unter ... Jahren	Ins-gesamt 1 000	In schulischer Ausbildung							Erwerbstätig		Weder in schulischer/beruflicher Ausbildung noch erwerbstätig
		zu-sammen	Grund-, Haupt-, Real-schule	Gym-nasium	davon			Angabe fehlt	zu-sammen	Auszu-bil-dende	
					Fach-, Techniker-schule	Fach-hoch-schule, Akademie	Uni-versi-tät				

Männlich

6 - 15 ...	377	90,6	85,2	5,3	-	-	-	-	-	-	9,4
15 - 18 ...	118	78,9	48,0	22,7	8,1	/	-	-	14,8	11,2	6,3
18 - 21 ...	87	24,8	/	13,0	5,8	/	/	-	61,0	23,6	14,2
21 - 25 ...	53	12,9	-	/	/	/	/	-	67,1	/	20,0
25 - 30 ...	18	/	-	/	-	/	/	-	57,5	/	/
Zusammen ...	653	71,4	58,3	9,2	2,4	/	1,1	-	17,8	5,5	10,8

Weiblich

6 - 15 ...	338	90,2	83,5	6,7	-	-	-	-	-	-	9,8
15 - 18 ...	113	80,3	50,2	22,0	7,8	/	/	-	12,6	7,2	7,1
18 - 21 ...	63	36,1	/	16,5	10,9	/	/	-	42,6	15,2	21,2
21 - 25 ...	37	19,9	-	/	/	/	/	-	64,0	/	16,1
25 - 30 ...	8	/	-	-	/	/	/	-	/	-	/
Zusammen ...	560	76,3	61,1	10,5	3,1	/	1,1	-	12,4	3,7	11,4

Zusammen

6 - 15 ...	715	90,4	84,4	6,0	-	-	-	-	-	-	9,6
15 - 18 ...	231	79,6	49,1	22,4	8,0	/	/	-	13,7	9,3	6,7
18 - 21 ...	150	29,5	3,3	14,4	8,0	/	/	-	53,3	20,1	17,2
21 - 25 ...	90	15,8	-	/	/	/	8,0	-	65,8	6,1	18,4
25 - 30 ...	26	/	-	/	/	/	/	-	56,1	/	28,8
Zusammen ...	1 213	73,6	59,5	9,8	2,7	0,5	1,1	-	15,3	4,7	11,0

darunter: mit alleinstehendem Elternteil

6 - 15 ...	47	91,4	84,7	/	-	-	-	-	-	-	/
15 - 18 ...	23	73,6	43,2	23,3	/	-	-	-	/	/	/
18 - 21 ...	17	/	/	/	/	/	/	-	46,8	/	/
21 - 25 ...	15	/	-	-	/	/	/	-	66,2	/	/
25 - 30 ...	7	/	-	/	-	-	/	-	/	-	/
Zusammen ...	107	61,9	46,5	10,5	/	/	/	-	22,3	4,9	15,8

*) Ergebnis des Mikrozensus. - Bevölkerung am Familienwohnsitz.

5 Kinder

5.7 Ledige Kinder in Familien im März 1987 nach Altersgruppen der Kinder, Beteiligung am Erwerbsleben und Stellung im Beruf der Bezugsperson *)

1 000

Kinder im Alter von ... bis unter ... Jahren	Insgesamt	Männliche Kinder							Weibliche Kinder						
		Bezugsperson ist erwerbstätig							Bezugsperson ist erwerbstätig						
		zu-sammen	zu-sammen	Selbstständige/mithelfende Familienangehörige	Beamte	Ange-stellte	Ar-beiter	nicht erwerbs-tätig	zu-sammen	zu-sammen	Selbstständige/mithelfende Familienangehörige	Beamte	Ange-stellte	Ar-beiter	nicht erwerbs-tätig
Insgesamt															
unter 3	1 714	874	770	79	91	269	331	104	841	746	78	86	258	324	95
3 - 6	1 772	909	812	91	102	273	346	97	863	770	88	89	269	325	93
6 - 10	2 298	1 187	1 058	137	127	345	449	129	1 110	996	135	119	323	419	115
10 - 15	2 923	1 495	1 328	191	140	409	589	167	1 428	1 265	181	137	390	558	163
15 - 18	2 344	1 193	1 041	155	104	319	463	152	1 151	1 000	156	104	312	430	150
18 - 21	2 571	1 396	1 194	196	119	384	496	201	1 175	1 010	175	109	342	385	166
21 und mehr	3 795	2 525	1 629	370	151	455	654	896	1 271	861	187	89	277	308	410
Insgesamt ...	17 417	9 578	7 832	1 218	835	2 452	3 327	1 746	7 838	6 647	999	731	2 169	2 748	1 192
mit verheiratet zusammenlebenden Eltern															
unter 3	1 563	795	741	77	88	254	322	54	768	715	76	83	242	314	53
3 - 6	1 595	818	769	88	99	249	333	49	777	728	86	87	246	310	50
6 - 10	2 043	1 059	990	130	122	310	427	69	985	928	128	114	288	398	57
10 - 15	2 566	1 315	1 221	181	135	359	546	95	1 251	1 160	170	131	343	517	90
15 - 18	2 013	1 029	937	143	100	272	422	92	985	893	144	97	263	389	91
18 - 21	2 172	1 180	1 054	178	113	322	441	127	992	888	161	101	282	345	104
21 und mehr	2 892	1 924	1 425	321	143	383	578	500	968	755	169	83	234	270	213
Zusammen ...	14 844	8 119	7 136	1 117	800	2 150	3 068	984	6 724	6 067	933	695	1 897	2 542	657
mit alleinstehendem Elternteil															
unter 3	151	79	29	/	/	14	10	50	73	31	/	/	16	10	42
3 - 6	177	91	42	/	/	23	13	49	86	43	/	/	23	15	44
6 - 10	254	129	68	7	/	35	22	60	126	68	7	/	36	21	58
10 - 15	357	180	108	10	6	50	43	72	178	105	11	6	47	41	73
15 - 18	331	164	104	12	/	47	40	61	166	107	11	7	48	41	59
18 - 21	399	216	141	17	6	62	55	75	183	122	14	8	60	40	62
21 und mehr	903	601	205	49	7	71	77	396	302	105	18	6	42	39	197
Zusammen ...	2 573	1 459	696	100	35	302	259	762	1 114	579	66	36	272	206	535
darunter: mit alleinstehender Mutter															
unter 3	139	73	26	/	/	14	8	47	66	26	/	/	14	8	41
3 - 6	160	82	37	/	/	21	10	45	78	37	/	/	21	13	41
6 - 10	228	115	58	6	/	31	17	57	113	59	5	/	33	18	54
10 - 15	302	151	86	6	/	44	32	65	151	85	8	/	42	32	65
15 - 18	270	133	78	7	/	39	29	55	137	84	8	5	41	29	53
18 - 21	321	172	106	11	/	53	40	65	149	94	9	/	52	30	55
21 und mehr	753	507	157	36	/	60	58	350	247	81	12	/	36	29	166
Zusammen ...	2 173	1 233	547	71	22	261	193	686	940	465	46	23	237	159	475

*) Ergebnis des Mikrozensus. - Bevölkerung am Familienwohnsitz.

Lfd. Nr.	Kinder im Alter von ... bis unter ... Jahren Gegenwärtige schulische/berufliche Ausbildung	Insgesamt	Mit verheiratet zusammenlebenden			
			zusammen	Bezugs erwerbs		
				zusammen	Selbständige/ mithelfende Familien- angehörige	Beamte
1	6 - 10	2 298	2 043	1 918	259	237
2	darunter: Schüler an einer Volksschule	1 779	1 582	1 486	202	184
	10 - 15					
	Schüler an einer(m)					
3	Volksschule	1 669	1 441	1 305	179	95
4	Realschule	639	568	538	81	57
5	Gymnasium	615	556	538	91	114
6	Angabe fehlt	-	-	-	-	-
7	Zusammen ...	2 923	2 566	2 381	351	266
	15 - 18					
	Schüler/Student an einer(m)					
8	Volksschule	405	338	295	32	14
9	Realschule	501	430	398	69	42
10	Gymnasium	720	629	589	94	107
11	Berufsfach-/Fach-, Ingenieurschule	201	172	151	24	8
12	Universität/Hochschule	/	/	/	-	/
13	Angabe fehlt	-	-	-	-	-
14	Zusammen ...	1 828	1 572	1 435	219	171
	Erwerbstätige ¹⁾					
15	Gewerblich Auszubildende	245	214	195	36	13
16	Kaufmännisch Auszubildende	141	124	112	18	8
17	Übrige Erwerbstätige	53	44	38	8	/
18	Zusammen ...	439	382	345	62	22
19	Weder in Ausbildung noch erwerbstätig ...	77	60	51	6	/
20	Zusammen ...	2 344	2 013	1 830	287	196
	18 - 21					
	Schüler/Student an einer(m)					
21	Realschule	48	39	35	/	/
22	Gymnasium	474	408	381	70	72
23	Berufsfach-/Fach-, Ingenieurschule	242	203	183	36	19
24	Universität/Hochschule	69	61	55	11	14
25	Angabe fehlt	/	/	/	/	-
26	Zusammen ...	834	712	655	122	108
	Erwerbstätige ¹⁾					
27	Gewerblich Auszubildende	438	370	327	58	23
28	Kaufmännisch Auszubildende	342	290	262	43	26
29	Übrige Erwerbstätige	782	668	592	103	49
30	Zusammen ...	1 562	1 328	1 180	204	97
31	Weder in Ausbildung noch erwerbstätig ...	175	132	106	13	8
32	Zusammen ...	2 571	2 172	1 942	339	213
	21 und mehr					
	Schüler/Student an einer(m)					
33	Realschule	/	/	/	-	/
34	Gymnasium	36	30	26	6	/
35	Berufsfach-/Fach-, Ingenieurschule	248	211	176	43	20
36	Universität/Hochschule	440	373	312	72	69
37	Angabe fehlt	/	/	/	/	-
38	Zusammen ...	728	616	517	121	92
	Erwerbstätige ¹⁾					
39	Gewerblich Auszubildende	75	62	52	12	7
40	Kaufmännisch Auszubildende	112	95	82	13	12
41	Übrige Erwerbstätige	2 466	1 863	1 369	315	102
42	Zusammen ...	2 653	2 019	1 503	340	121
43	Weder in Ausbildung noch erwerbstätig ...	414	258	160	28	13
44	Zusammen ...	3 795	2 892	2 180	489	226
45	Insgesamt ...	13 931	11 686	10 250	1 725	1 138

*) Ergebnis des Mikrozensus. - Bevölkerung am Familienwohnsitz.

1) Ohne Schüler/Studenten.

der
und beruflicher Ausbildung, Beteiligung am Erwerbsleben und Stellung im Beruf der Bezugsperson *)
gesamt
1 000

Eltern person ist tätig			Mit alleinstehendem Elternteil Bezugsperson ist erwerbstätig							Lfd. Nr.
Angestellte	Arbeiter	nicht erwerbstätig	zusammen	erwerbstätig					nicht erwerbstätig	
				zusammen	Selbständige/ mithelfende Familien- angehörige	Beamte	Angestellte	Arbeiter		
598	825	125	254	136	13	9	71	43	118	1
462	639	95	197	108	11	8	56	33	89	2
285	746	137	228	123	11	/	46	62	105	3
178	223	30	71	48	/	/	24	17	23	4
239	93	18	59	41	/	5	26	5	18	5
-	-	-	-	-	-	-	-	-	-	6
702	1 063	185	357	212	20	12	97	84	145	7
47	202	44	66	34	/	/	12	19	32	8
127	161	32	70	50	7	/	23	18	20	9
244	144	40	91	63	8	7	38	11	28	10
34	85	21	29	16	/	/	7	7	13	11
/	/	/	/	/	-	-	/	/	-	12
-	-	-	-	-	-	-	-	-	-	13
452	593	137	257	164	19	11	80	55	93	14
36	110	19	31	21	/	/	6	13	10	15
31	56	12	17	11	/	/	/	5	6	16
/	25	6	9	6	/	-	/	/	/	17
71	191	37	57	38	/	/	13	21	19	18
13	28	9	17	9	/	/	/	5	9	19
536	811	183	331	211	23	12	95	81	120	20
10	17	/	9	6	/	/	/	/	/	21
171	68	27	66	47	7	6	29	6	19	22
60	68	20	39	26	/	/	13	8	13	23
23	7	6	8	6	/	/	/	/	/	24
/	/	/	/	-	-	-	-	-	/	25
264	160	57	122	85	12	8	50	16	37	26
85	161	43	69	45	5	/	19	19	23	27
94	99	28	52	35	/	/	19	12	17	28
131	309	76	114	73	9	/	25	37	40	29
310	570	148	234	154	17	5	64	68	80	30
29	56	26	43	23	/	/	9	11	19	31
604	786	231	399	263	32	14	122	95	137	32
/	/	/	-	-	-	-	-	-	-	33
10	7	/	6	/	/	/	/	/	/	34
66	48	35	38	20	/	/	11	6	17	35
132	40	61	67	36	6	5	20	5	31	36
/	/	/	/	/	-	-	/	-	/	37
209	95	100	112	60	9	6	33	12	52	38
18	16	9	14	8	/	/	/	/	6	39
34	23	13	18	11	/	/	6	/	7	40
317	635	493	604	199	52	/	60	82	404	41
369	673	515	635	218	54	6	70	89	417	42
40	79	97	157	32	/	/	11	15	125	43
618	847	712	903	310	68	13	114	115	593	44
3 056	4 331	1 436	2 244	1 131	156	60	498	418	1 113	45

Lfd. Nr.	Kinder im Alter von ... bis unter ... Jahren Gegenwärtige schulische/berufliche Ausbildung	Zusammen	Mit verheiratet zusammenlebenden Bezugs erwerbs			
			zusammen	zusammen	Selbständige/ mithelfende Familien- angehörige	Beamte
1	6 - 10	1 187	1 059	990	130	122
	darunter:					
2	Schüler an einer Volksschule	916	816	764	100	96
	10 - 15					
	Schüler an einer(m)					
3	Volksschule	892	771	697	99	48
4	Realschule	304	272	259	38	28
5	Gymnasium	299	273	265	44	59
6	Angabe fehlt	-	-	-	-	-
7	Zusammen ...	1 495	1 315	1 221	181	135
	15 - 18					
	Schüler/Student an einer(m)					
8	Volksschule	227	190	167	19	9
9	Realschule	238	207	192	34	21
10	Gymnasium	353	310	291	43	51
11	Berufsfach-/Fach-, Ingenieurschule	90	78	68	10	/
12	Universität/Hochschule	/	/	/	-	/
13	Angabe fehlt	-	-	-	-	-
14	Zusammen ...	908	785	719	105	84
	Erwerbstätige ¹⁾					
15	Gewerblich Auszubildende	184	160	145	28	10
16	Kaufmännisch Auszubildende	43	38	34	/	/
17	Übrige Erwerbstätige	23	18	15	/	/
18	Zusammen ...	249	216	194	35	14
19	Weder in Ausbildung noch erwerbstätig ...	36	28	25	/	/
20	Zusammen ...	1 193	1 029	937	143	100
	18 - 21					
	Schüler/Student an einer(m)					
21	Realschule	24	19	17	/	/
22	Gymnasium	239	209	196	33	36
23	Berufsfach-/Fach-, Ingenieurschule	97	82	74	16	8
24	Universität/Hochschule	29	26	23	/	6
25	Angabe fehlt	/	/	/	-	/
26	Zusammen ...	390	336	310	56	53
	Erwerbstätige ¹⁾					
27	Gewerblich Auszubildende	325	275	242	41	17
28	Kaufmännisch Auszubildende	122	103	94	13	8
29	Übrige Erwerbstätige	465	396	352	61	31
30	Zusammen ...	912	774	688	115	55
31	Weder in Ausbildung noch erwerbstätig ...	94	70	56	7	/
32	Zusammen ...	1 396	1 180	1 054	178	113
	21 und mehr					
	Schüler/Student an einer(m)					
33	Realschule	/	/	/	-	/
34	Gymnasium	25	21	19	/	/
35	Berufsfach-/Fach-, Ingenieurschule	158	135	111	25	12
36	Universität/Hochschule	284	242	199	45	43
37	Angabe fehlt	/	/	/	/	-
38	Zusammen ...	470	399	330	74	58
	Erwerbstätige ¹⁾					
39	Gewerblich Auszubildende	50	41	34	7	/
40	Kaufmännisch Auszubildende	52	43	38	6	6
41	Übrige Erwerbstätige	1 679	1 267	917	215	67
42	Zusammen ...	1 781	1 352	989	228	77
43	Weder in Ausbildung noch erwerbstätig ...	274	174	106	18	8
44	Zusammen ...	2 525	1 924	1 425	321	143
45	Zusammen ...	7 796	6 507	5 626	953	613

*) Ergebnis des Mikrozensus. - Bevölkerung am Familienwohnsitz.

1) Ohne Schüler/Studenten.

der
und beruflicher Ausbildung, Beteiligung am Erwerbsleben und Stellung im Beruf der Bezugsperson *)
lich
1 000

Eltern person ist tätig			Mit alleinstehendem Elternteil Bezugsperson ist erwerbstätig							Lfd. Nr.
Angestellte	Arbeiter	nicht erwerbstätig	zusammen	zusammen	Selbständige/ mithelfende Familien- angehörige	Beamte	Angestellte	Arbeiter	nicht erwerbstätig	
310	427	69	129	68	7	/	35	22	60	1
241	328	52	100	54	6	/	28	17	46	2
152	398	74	121	67	6	/	25	35	55	3
89	104	13	32	22	/	/	12	6	10	4
118	44	8	27	19	/	/	13	/	7	5
-	-	-	-	-	-	-	-	-	-	6
359	546	95	180	108	10	6	50	43	72	7
28	112	23	37	20	/	/	8	11	17	8
63	75	15	31	22	/	/	11	7	9	9
122	76	18	43	28	/	/	17	6	15	10
14	41	9	12	7	/	/	/	/	/	11
/	/	-	-	-	-	-	-	-	-	12
-	-	-	-	-	-	-	-	-	-	13
226	304	66	123	78	9	/	39	26	46	14
27	80	14	24	16	/	/	/	9	8	15
10	15	/	/	/	/	-	/	/	/	16
/	10	/	/	/	/	-	/	/	/	17
40	105	22	34	22	/	/	7	12	12	18
7	14	/	8	/	/	/	/	/	/	19
272	422	92	164	104	12	/	47	40	61	20
5	8	/	/	/	/	/	/	/	/	21
91	35	13	31	21	/	/	14	/	9	22
22	27	8	15	10	/	/	5	/	5	23
10	/	/	/	/	/	/	/	/	/	24
/	/	/	-	-	-	-	-	-	-	25
128	73	26	54	37	5	/	22	7	17	26
63	121	34	50	33	/	/	14	14	17	27
38	35	9	19	12	/	/	7	/	7	28
77	183	44	69	44	6	/	15	23	24	29
178	339	87	138	90	11	/	36	42	48	30
15	28	14	24	14	/	/	/	7	10	31
322	441	127	216	141	17	6	62	55	75	32
/	/	-	-	-	-	-	-	-	-	33
7	/	/	/	/	/	/	/	/	/	34
41	33	24	23	12	/	/	6	/	12	35
84	27	43	43	23	/	/	12	/	20	36
/	/	/	/	-	-	-	-	-	/	37
132	65	69	71	37	6	/	20	8	34	38
11	11	7	9	6	/	/	/	/	/	39
18	9	5	9	5	/	/	/	/	/	40
197	438	351	412	135	39	/	39	55	276	41
226	458	363	430	146	40	/	43	59	284	42
25	55	67	100	22	/	/	8	10	79	43
383	578	500	601	205	49	7	71	77	396	44
1 646	2 414	881	1 289	625	95	29	265	237	664	45

5.8 Ledige Kinder in Familien im Alter von 6 Jahren und mehr im März 1987 nach Altersgruppen, gegenwärtiger schulischer
5.8.3 Weib
in

Lfd. Nr.	Kinder im Alter von ... bis unter ... Jahren Gegenwärtige schulische/berufliche Ausbildung	Zusammen	Mit verheiratet zusammenlebenden Bezugs erwerbs			
			zusammen	zusammen	Selbständige/ mithelfende Familien- angehörige	Beamte
1	6 - 10	1 110	985	928	128	114
	darunter:					
2	Schüler an einer Volksschule	863	766	722	102	89
	10 - 15					
	Schüler an einer(m)					
3	Volksschule	777	671	608	80	47
4	Realschule	335	296	279	43	29
5	Gymnasium	316	284	274	48	56
6	Angabe fehlt	-	-	-	-	-
7	Zusammen ...	1 428	1 251	1 160	170	131
	15 - 18					
	Schüler/Student an einer(m)					
8	Volksschule	178	149	128	14	6
9	Realschule	262	223	207	35	21
10	Gymnasium	367	320	298	51	56
11	Berufsfach-/Fach-, Ingenieurschule	112	95	83	15	/
12	Universität/Hochschule	/	/	/	-	/
13	Angabe fehlt	-	-	-	-	-
14	Zusammen ...	920	787	716	114	87
	Erwerbstätige ¹⁾					
15	Gewerblich Auszubildende	61	54	49	8	/
16	Kaufmännisch Auszubildende	99	87	79	13	/
17	Übrige Erwerbstätige	30	25	23	/	/
18	Zusammen ...	189	166	151	26	8
19	Weder in Ausbildung noch erwerbstätig ...	41	32	26	/	/
20	Zusammen ...	1 151	985	893	144	97
	18 - 21					
	Schüler/Student an einer(m)					
21	Realschule	24	20	18	/	/
22	Gymnasium	235	199	185	37	36
23	Berufsfach-/Fach-, Ingenieurschule	145	121	109	20	11
24	Universität/Hochschule	40	35	32	7	8
25	Angabe fehlt	/	/	/	/	-
26	Zusammen ...	444	376	345	66	56
	Erwerbstätige ¹⁾					
27	Gewerblich Auszubildende	113	95	85	17	6
28	Kaufmännisch Auszubildende	220	187	168	30	18
29	Übrige Erwerbstätige	317	272	240	42	18
30	Zusammen ...	650	554	493	89	42
31	Weder in Ausbildung noch erwerbstätig ...	81	62	51	6	/
32	Zusammen ...	1 175	992	888	161	101
	21 und mehr					
	Schüler/Student an einer(m)					
33	Realschule	/	/	/	-	-
34	Gymnasium	11	9	8	/	/
35	Berufsfach-/Fach-, Ingenieurschule	90	76	65	18	8
36	Universität/Hochschule	156	131	113	26	26
37	Angabe fehlt	/	/	/	/	-
38	Zusammen ...	258	217	187	46	34
	Erwerbstätige ¹⁾					
39	Gewerblich Auszubildende	25	21	18	5	/
40	Kaufmännisch Auszubildende	60	51	44	7	7
41	Übrige Erwerbstätige	787	595	453	100	36
42	Zusammen ...	872	667	514	112	44
43	Weder in Ausbildung noch erwerbstätig ...	141	84	54	10	/
44	Zusammen ...	1 271	968	755	169	83
45	Zusammen ...	6 135	5 180	4 625	772	525

*) Ergebnis des Mikrozensus. - Bevölkerung am Familienwohnsitz.

1) Ohne Schüler/Studenten.

der
und beruflicher Ausbildung, Beteiligung am Erwerbsleben und Stellung im Beruf der Bezugsperson*)

lich

1 000

Eltern person ist tätig			Mit alleinstehendem Elternteil Bezugsperson ist							Lfd. Nr.
Angestellte	Arbeiter	nicht erwerbs- tätig	zusammen	erwerbstätig						
				zusammen	Selbständige/ mithelfende Familien- angehörige	Beamte	Angestellte	Arbeiter	nicht erwerbs- tätig	
288	398	57	126	68	7	/	36	21	58	1
221	311	44	97	54	6	/	28	16	43	2
133	348	63	107	57	5	/	21	28	50	3
89	119	17	39	26	/	/	13	11	13	4
121	49	10	32	22	/	/	13	/	11	5
-	-	-	-	-	-	-	-	-	-	6
343	517	90	178	105	11	6	47	41	73	7
19	90	20	30	14	/	-	/	9	15	8
64	86	17	39	28	/	/	12	11	11	9
123	69	22	48	35	/	/	21	6	13	10
20	44	12	17	8	/	/	/	/	9	11
/	/	/	/	/	-	-	/	/	-	12
-	-	-	-	-	-	-	-	-	-	13
226	289	71	133	86	9	7	41	29	47	14
9	30	/	7	5	/	-	/	/	/	15
21	41	8	12	8	/	/	/	/	/	16
/	16	/	/	/	/	-	/	/	/	17
31	86	15	23	16	/	/	6	9	7	18
6	15	5	9	/	/	-	/	/	/	19
263	389	91	166	107	11	7	48	41	59	20
/	10	/	/	/	/	-	/	/	/	21
80	33	14	36	26	/	/	16	/	10	22
38	41	12	24	16	/	/	8	5	8	23
13	/	/	/	/	/	/	/	/	/	24
-	/	-	/	-	-	-	-	-	/	25
136	87	31	69	48	7	/	28	9	20	26
22	40	10	18	12	/	/	/	/	6	27
56	64	19	33	23	/	/	12	7	10	28
54	127	32	45	29	/	/	11	14	16	29
132	230	61	96	64	7	/	28	26	32	30
14	27	12	19	10	/	/	/	/	9	31
282	345	104	183	122	14	8	60	40	62	32
/	/	/	-	-	-	-	-	-	-	33
/	/	/	/	/	/	/	/	/	/	34
25	15	11	14	9	/	/	5	/	5	35
48	13	18	25	13	/	/	7	/	12	36
-	-	/	/	/	-	-	/	-	/	37
77	30	30	41	23	/	/	13	/	18	38
7	/	/	/	/	/	/	/	/	/	39
16	14	8	9	6	/	/	/	/	/	40
120	197	143	192	64	13	/	21	28	128	41
143	216	153	205	72	14	/	26	30	133	42
15	24	30	57	11	/	/	/	5	46	43
234	270	213	302	105	18	6	42	39	197	44
1 410	1 918	555	955	506	61	31	233	181	449	45

5 Kinder
5.9 Kinder in Familien im März 1987 nach Ländern und Altersgruppen *)
1 000

Land	Ins- gesamt	Alter von ... bis unter ... Jahren							
		unter 3	3 - 6	6 - 10	10 - 15	15 - 18		18 - 28	28 und älter
						zusammen	darunter Schüler		
Männlich									
Schleswig-Holstein ..	409	35	32	52	65	54	43	143	28
Hamburg	186	16	17	26	33	25	21	61	7
Niedersachsen	1 164	93	101	134	173	148	119	424	91
Bremen	80	7	8	10	13	12	9	27	/
Nordrhein-Westfalen .	2 591	240	229	316	416	336	282	900	155
Hessen	858	76	81	108	137	108	82	290	57
Rheinland-Pfalz	586	50	59	72	88	71	48	208	39
Baden-Württemberg ...	1 561	147	160	196	246	190	144	529	95
Bayern	1 770	168	179	226	261	205	126	592	140
Saarland	162	17	15	20	23	17	12	58	13
Berlin (West)	212	25	29	29	41	28	23	51	10
Bundesgebiet ...	9 579	874	909	1 187	1 495	1 193	908	3 282	638
Weiblich									
Schleswig-Holstein ..	326	31	34	50	61	53	42	88	10
Hamburg	153	14	18	21	29	28	22	40	/
Niedersachsen	927	89	90	117	177	148	123	277	29
Bremen	73	8	9	11	13	12	10	19	/
Nordrhein-Westfalen .	2 141	231	230	295	382	314	273	628	61
Hessen	704	69	77	104	136	105	84	196	16
Rheinland-Pfalz	475	49	52	70	83	64	48	140	16
Baden-Württemberg ...	1 305	144	145	185	236	187	150	361	45
Bayern	1 404	166	164	205	251	195	131	376	48
Saarland	142	16	17	22	22	20	16	38	7
Berlin (West)	191	24	27	31	38	25	22	39	6
Bundesgebiet ...	7 840	841	863	1 111	1 428	1 151	920	2 203	243
Insgesamt									
Schleswig-Holstein ..	735	67	66	102	126	107	84	231	37
Hamburg	339	30	35	47	62	52	43	102	11
Niedersachsen	2 091	182	191	252	350	296	242	701	120
Bremen	153	14	17	21	26	23	19	46	6
Nordrhein-Westfalen .	4 732	472	458	610	798	650	555	1 528	217
Hessen	1 562	145	158	211	274	213	167	487	74
Rheinland-Pfalz	1 061	99	111	142	171	135	96	348	54
Baden-Württemberg ...	2 866	291	305	381	482	377	294	890	140
Bayern	3 174	334	343	430	511	401	257	968	188
Saarland	303	32	32	42	45	37	27	96	20
Berlin (West)	403	49	56	61	79	53	44	90	16
Bundesgebiet ...	17 418	1 715	1 772	2 298	2 923	2 344	1 828	5 485	881

*) Ergebnis des Mikrozensus.- Bevölkerung am Familien-
wohnsitz.

5 Kinder
5.9 Kinder in Familien im März 1987 nach Ländern und Altersgruppen *)

Land	Ins- gesamt	Alter von ... bis unter ... Jahren							
		unter 3	3 - 6	6 - 10	10 - 15	15 - 18		18 - 28	28 und älter
						zusammen	darunter Schüler		
	1 000	%							
Männlich									
Schleswig-Holstein ..	409	8,6	7,9	12,6	15,8	13,3	10,4	35,0	6,8
Hamburg	186	8,7	9,3	14,0	17,8	13,3	11,3	33,0	4,0
Niedersachsen	1 164	8,0	8,7	11,5	14,9	12,7	10,2	36,4	7,8
Bremen	80	8,2	9,6	12,7	16,1	14,7	11,7	34,2	/
Nordrhein-Westfalen .	2 591	9,3	8,8	12,2	16,0	13,0	10,9	34,7	6,0
Hessen	858	8,9	9,4	12,6	16,0	12,6	9,6	33,9	6,7
Rheinland-Pfalz	586	8,6	10,0	12,2	15,0	12,1	8,1	35,4	6,6
Baden-Württemberg ...	1 561	9,4	10,3	12,5	15,7	12,1	9,2	33,9	6,1
Bayern	1 770	9,5	10,1	12,8	14,7	11,6	7,1	33,4	7,9
Saarland	162	10,2	9,2	12,1	14,3	10,4	7,1	35,8	8,0
Berlin (West)	212	11,7	13,6	13,8	19,2	13,2	10,7	23,8	4,7
Bundesgebiet ...	9 579	9,1	9,5	12,4	15,6	12,5	9,5	34,3	6,7
Weiblich									
Schleswig-Holstein ..	326	9,6	10,3	15,3	18,8	16,1	12,8	26,8	3,0
Hamburg	153	9,3	11,7	13,5	18,9	18,1	14,3	26,4	/
Niedersachsen	927	9,6	9,7	12,6	19,1	15,9	13,3	29,9	3,1
Bremen	73	10,5	12,5	14,9	17,4	15,7	13,6	26,0	/
Nordrhein-Westfalen .	2 141	10,8	10,7	13,8	17,8	14,7	12,8	29,3	2,9
Hessen	704	9,8	11,0	14,7	19,3	15,0	12,0	27,9	2,3
Rheinland-Pfalz	475	10,3	11,0	14,8	17,5	13,6	10,2	29,6	3,3
Baden-Württemberg ...	1 305	11,1	11,1	14,2	18,1	14,3	11,5	27,7	3,5
Bayern	1 404	11,8	11,7	14,6	17,9	13,9	9,3	26,8	3,4
Saarland	142	11,2	12,0	15,6	15,6	13,9	11,2	27,0	4,6
Berlin (West)	191	12,6	14,0	16,5	20,0	13,2	11,3	20,5	3,2
Bundesgebiet ...	7 840	10,7	11,0	14,2	18,2	14,7	11,7	28,1	3,1
Insgesamt									
Schleswig-Holstein ..	735	9,1	9,0	13,8	17,2	14,5	11,5	31,4	5,1
Hamburg	339	8,9	10,4	13,8	18,3	15,5	12,7	30,0	3,1
Niedersachsen	2 091	8,7	9,1	12,0	16,7	14,1	11,6	33,5	5,7
Bremen	153	9,3	11,0	13,7	16,7	15,2	12,6	30,3	3,8
Nordrhein-Westfalen .	4 732	10,0	9,7	12,9	16,9	13,7	11,7	32,3	4,6
Hessen	1 562	9,3	10,1	13,5	17,5	13,7	10,7	31,2	4,7
Rheinland-Pfalz	1 061	9,4	10,5	13,4	16,1	12,7	9,0	32,8	5,1
Baden-Württemberg ...	2 866	10,2	10,7	13,3	16,8	13,1	10,3	31,1	4,9
Bayern	3 174	10,5	10,8	13,6	16,1	12,6	8,1	30,5	5,9
Saarland	303	10,7	10,5	13,7	14,9	12,0	9,0	31,7	6,4
Berlin (West)	403	12,2	13,8	15,1	19,6	13,2	11,0	22,2	4,0
Bundesgebiet ...	17 418	9,8	10,2	13,2	16,8	13,5	10,5	31,5	5,1

*) Ergebnis des Mikrozensus.- Bevölkerung am Familien-
wohnsitz.

5 Kinder
5.10 Kinder in Familien im März 1987 nach Ländern, Staatsangehörigkeit und Altersgruppen *)
1 000

Land	Ins- gesamt	Alter von ... bis unter ... Jahren							
		unter 3	3 - 6	6 - 10	10 - 15	15 - 18		18 - 28	28 und älter
						zusammen	darunter Schüler		
Deutsche									
Schleswig-Holstein ..	705	61	64	97	120	101	81	225	37
Hamburg	287	26	28	38	50	44	36	92	10
Niedersachsen	1 985	171	175	232	323	281	230	684	119
Bremen	135	12	14	18	20	21	17	44	6
Nordrhein-Westfalen .	4 205	409	396	512	663	574	490	1 438	213
Hessen	1 393	124	133	179	235	191	149	460	72
Rheinland-Pfalz	997	91	102	131	156	126	88	338	54
Baden-Württemberg ...	2 544	252	255	318	403	333	259	847	137
Bayern	2 942	308	315	384	453	367	233	930	185
Saarland	284	30	29	38	41	35	26	93	19
Berlin (West)	305	39	40	44	53	40	33	74	15
Bundesgebiet ...	15 783	1 523	1 551	1 989	2 516	2 112	1 642	5 224	867
Ausländer									
Schleswig-Holstein ..	30	5	/	/	6	6	/	6	/
Hamburg	51	/	7	9	12	8	7	10	/
Niedersachsen	106	11	16	20	27	15	12	17	/
Bremen	18	/	/	/	5	/	/	/	-
Nordrhein-Westfalen .	527	63	62	98	135	76	65	90	/
Hessen	168	21	26	33	38	23	18	27	/
Rheinland-Pfalz	64	9	9	11	15	9	8	10	/
Baden-Württemberg ...	322	39	51	63	79	43	35	43	/
Bayern	232	26	28	46	59	34	24	38	/
Saarland	19	/	/	/	/	/	/	/	/
Berlin (West)	98	11	15	17	26	13	11	15	/
Bundesgebiet ...	1 635	192	222	308	407	231	187	261	14
Insgesamt									
Schleswig-Holstein ..	735	67	66	102	126	107	84	231	37
Hamburg	339	30	35	47	62	52	43	102	11
Niedersachsen	2 091	182	191	252	350	296	242	701	120
Bremen	153	14	17	21	26	23	19	46	6
Nordrhein-Westfalen .	4 732	472	458	610	798	650	555	1 528	217
Hessen	1 562	145	158	211	274	213	167	487	74
Rheinland-Pfalz	1 061	99	111	142	171	135	96	348	54
Baden-Württemberg ...	2 866	291	305	381	482	377	294	890	140
Bayern	3 174	334	343	430	511	401	257	968	188
Saarland	303	32	32	42	45	37	27	96	20
Berlin (West)	403	49	56	61	79	53	44	90	16
Bundesgebiet ...	17 418	1 715	1 772	2 298	2 923	2 344	1 828	5 485	881

*) Ergebnis des Mikrozensus.- Bevölkerung am Familienwohnsitz.

6 Frauen

6.1 Frauen im Alter von 15 Jahren und mehr im März 1987 nach Zahl und Altersgruppen der ledigen Kinder in der Familie, Familienstand und Beteiligung am Erwerbsleben der Frauen *)

1 000

Frauen Zahl der Kinder in der Familie	Insgesamt		Verheiratet zusammenlebend		Alleinstehend		Davon							
	ins- gesamt	dar.er- werbs- tätig	zu- sammen	dar.er- werbs- tätig	zu- sammen	dar.er- werbs- tätig	ledig 1)		verheiratet getrenntlebend		verwitwet		geschieden	
							zu- sammen	dar.er- werbs- tätig	zu- sammen	dar.er- werbs- tätig	zu- sammen	dar.er- werbs- tätig	zu- sammen	dar.er- werbs- tätig
Insgesamt														
Frauen	27 641	10 678	14 803	5 689	12 839	4 989	6 613	3 658	395	211	4 520	377	1 311	744
ohne Kinder														
Frauen	17 445	6 362	6 182	2 116	11 264	4 246	6 394	3 533	232	123	3 882	212	756	379
mit Kindern (ohne Altersbegrenzung)														
1 Kind	5 175	2 315	4 055	1 793	1 119	522	189	114	96	55	477	103	357	250
2 Kinder	3 647	1 510	3 296	1 330	351	180	25	10	53	28	119	47	155	96
3 Kinder und mehr	1 374	490	1 269	450	105	40	5	/	14	6	43	15	44	19
Frauen	10 196	4 315	8 621	3 573	1 575	743	219	125	163	88	638	165	556	365
Kinder	17 065	6 946	14 898	5 934	2 167	1 012	254	138	247	129	856	245	810	500
mit Kindern unter 3 Jahren														
1 Kind	1 463	489	1 333	438	130	51	77	32	20	7	5	/	28	11
2 Kinder und mehr	127	26	121	25	6	/	/	/	/	/	-	-	/	/
Frauen	1 591	515	1 454	464	136	52	80	33	23	7	5	/	29	11
Kinder	1 721	542	1 579	489	143	53	83	33	25	8	5	/	30	11
mit Kindern unter 6 Jahren														
1 Kind	2 078	813	1 845	702	233	111	111	56	41	18	12	/	70	34
2 Kinder und mehr	670	166	637	157	33	9	12	/	10	/	/	/	9	/
Frauen	2 747	978	2 482	859	266	119	123	59	50	21	13	/	79	36
Kinder	3 482	1 154	3 180	1 025	302	128	137	62	61	24	15	/	89	38
mit Kindern von 6 bis unter 15 Jahren														
1 Kind	2 591	1 188	2 258	988	333	201	55	38	49	27	53	-23	176	113
2 Kinder	1 012	400	931	361	82	40	5	/	17	9	11	/	49	26
3 Kinder und mehr	179	58	168	55	11	/	/	-	/	/	/	/	6	/
Frauen	3 782	1 646	3 357	1 403	425	243	61	40	68	36	65	27	231	141
Kinder	5 183	2 169	4 654	1 880	529	288	67	41	90	45	81	32	292	170
mit Kindern unter 15 Jahren														
1 Kind	3 150	1 497	2 684	1 218	467	279	149	87	66	37	54	23	197	132
2 Kinder	1 903	684	1 765	622	138	62	22	7	32	15	15	5	69	34
3 Kinder und mehr	526	145	499	140	27	/	/	/	6	/	/	/	14	/
Frauen	5 579	2 326	4 947	1 980	632	345	174	95	104	52	73	29	281	169
Kinder	8 665	3 322	7 834	2 905	831	417	203	103	150	69	96	36	381	209
mit Kindern von 15 bis unter 18 Jahren														
1 Kind	1 906	916	1 674	772	233	144	13	9	27	18	67	30	126	88
2 Kinder und mehr	189	81	171	71	19	9	/	/	/	/	6	/	9	5
Frauen	2 096	996	1 844	843	251	153	13	9	30	19	73	32	135	93
Kinder	2 292	1 080	2 021	916	271	163	13	9	33	21	80	34	145	99
mit Kindern unter 18 Jahren														
1 Kind	3 759	1 831	3 162	1 461	597	370	159	94	78	46	96	43	264	187
2 Kinder	2 380	921	2 196	832	184	89	23	8	39	19	28	11	94	50
3 Kinder und mehr	739	227	698	216	42	11	/	/	8	/	7	/	22	7
Frauen	6 879	2 979	6 056	2 510	823	469	186	103	125	67	131	56	381	243
Kinder	10 956	4 402	9 855	3 822	1 102	580	216	112	183	90	176	71	526	307

*) Ergebnis des Mikrozensus. - Bevölkerung in Privathaushalten.

1) Einschl. Ledige, die Kinder in einer Familie sind.

6 Frauen

6.2 Frauen im Alter von 15 bis unter 65 Jahren im März 1987 nach Zahl und Altersgruppen der ledigen Kinder in der Familie, Familienstand und Beteiligung am Erwerbsleben der Frauen^{*)}

6.2.1 Grundzahlen

1 000

Frauen Zahl der Kinder in der Familie	Insgesamt		Verheiratet zusammenlebend		Alleinstehend		Davon							
	ins- gesamt	dar.er- werbs- tätig	zu- sammen	dar.er- werbs- tätig	zu- sammen	dar.er- werbs- tätig	ledig ¹⁾		verheiratet getrenntlebend		verwitwet		geschieden	
							zu- sammen	dar.er- werbs- tätig	zu- sammen	dar.er- werbs- tätig	zu- sammen	dar.er- werbs- tätig	zu- sammen	dar.er- werbs- tätig
Insgesamt														
Frauen	21 628	10 557	12 953	5 638	8 675	4 919	6 136	3 642	351	209	1 089	331	1 099	738
ohne Kinder														
Frauen	11 859	6 264	4 483	2 077	7 376	4 187	5 922	3 516	192	121	705	176	557	373
mit Kindern (ohne Altersbegrenzung)														
1 Kind	4 788	2 297	3 922	1 783	866	514	184	114	94	55	243	95	346	250
2 Kinder	3 612	1 506	3 282	1 328	330	178	25	10	53	28	100	45	153	96
3 Kinder und mehr	1 370	490	1 267	450	103	40	5	/	14	6	41	15	44	19
Frauen	9 770	4 293	8 471	3 561	1 299	732	214	125	160	88	383	155	543	364
Kinder	16 594	6 918	14 728	5 919	1 866	999	249	137	244	128	578	233	796	500
mit Kindern unter 3 Jahren														
1 Kind	1 462	489	1 333	438	130	51	77	32	20	7	/	/	28	11
2 Kinder und mehr	127	26	121	25	6	/	/	/	/	/	/	/	/	/
Frauen	1 590	515	1 454	464	136	52	80	33	23	7	/	/	29	11
Kinder	1 720	542	1 578	489	142	53	83	33	25	8	/	/	30	11
mit Kindern unter 6 Jahren														
1 Kind	2 076	813	1 844	702	232	111	111	56	41	18	11	/	70	34
2 Kinder und mehr	670	166	637	157	33	9	12	/	10	/	/	/	9	/
Frauen	2 746	978	2 481	859	265	119	123	59	50	21	13	/	79	36
Kinder	3 480	1 154	3 179	1 025	301	128	137	62	61	24	15	/	89	38
mit Kindern von 6 bis unter 15 Jahren														
1 Kind	2 585	1 188	2 256	987	330	200	55	38	49	27	50	23	176	113
2 Kinder	1 012	400	931	361	82	40	5	/	17	9	11	/	49	26
3 Kinder und mehr	179	58	168	55	10	/	/	/	/	/	/	/	6	/
Frauen	3 776	1 646	3 354	1 403	422	243	61	40	68	36	62	27	230	141
Kinder	5 176	2 168	4 651	1 880	525	288	67	41	90	45	77	32	292	170
mit Kindern unter 15 Jahren														
1 Kind	3 144	1 497	2 681	1 218	463	279	149	87	66	37	51	23	197	132
2 Kinder	1 902	684	1 764	622	138	62	22	7	32	15	15	5	69	34
3 Kinder und mehr	526	145	499	140	27	/	/	/	6	/	/	/	14	/
Frauen	5 571	2 325	4 944	1 980	628	345	174	95	104	52	69	29	280	169
Kinder	8 656	3 322	7 830	2 905	826	417	203	103	150	69	92	36	381	209
mit Kindern von 15 bis unter 18 Jahren														
1 Kind	1 899	915	1 671	772	229	144	13	9	27	18	63	30	126	88
2 Kinder und mehr	189	81	171	71	19	9	/	/	/	/	6	/	9	5
Frauen	2 088	996	1 841	843	247	153	13	9	30	19	69	32	135	93
Kinder	2 285	1 079	2 018	916	267	163	13	9	33	21	76	34	145	99
mit Kindern unter 18 Jahren														
1 Kind	3 746	1 830	3 157	1 461	590	370	159	94	78	46	89	43	264	187
2 Kinder	2 379	921	2 196	832	184	89	23	8	39	19	28	11	94	50
3 Kinder und mehr	739	227	698	216	41	11	/	/	8	/	7	/	22	7
Frauen	6 865	2 978	6 050	2 509	815	469	186	103	125	67	124	55	380	243
Kinder	10 941	4 401	9 848	3 821	1 093	580	216	112	183	90	168	70	526	307

*) Ergebnis des Mikrozensus. - Bevölkerung in Privathaushalten.

1) Einschl. Ledige, die Kinder in einer Familie sind.

6 Frauen

6.2 Frauen im Alter von 15 bis unter 65 Jahren im März 1987 nach Zahl und Altersgruppen der ledigen Kinder in der Familie, Familienstand und Beteiligung am Erwerbsleben der Frauen *)

6.2.2 Erwerbstätigenquoten

Prozent

Frauen Zahl der Kinder in der Familie	Insgesamt	Verheiratet zusammenlebend	Alleinstehend	Davon			
				ledig ¹⁾	verheiratet getrenntlebend	verwitwet	geschieden
Insgesamt							
Frauen	48,8	43,5	56,7	59,3	59,5	30,4	67,1
ohne Kinder							
Frauen	52,8	46,3	56,8	59,4	63,2	25,0	67,1
mit Kindern (ohne Altersbegrenzung)							
1 Kind	48,0	45,5	59,3	62,1	58,5	39,0	72,3
2 Kinder	41,7	40,5	54,0	39,7	52,6	45,3	62,6
3 Kinder und mehr	35,7	35,5	38,8	/	41,5	36,1	42,2
Frauen	43,9	42,0	56,4	58,6	55,1	40,4	67,1
Kinder 2)	41,7	40,2	53,5	55,2	52,6	40,4	62,8
mit Kindern unter 3 Jahren							
1 Kind	33,4	32,9	39,2	42,1	32,8	/	39,6
2 Kinder und mehr	20,7	21,0	/	/	/	-	/
Frauen	32,4	31,9	38,2	40,9	32,4	/	38,6
Kinder 2)	31,5	31,0	37,2	39,7	32,1	/	37,7
mit Kindern unter 6 Jahren							
1 Kind	39,1	38,1	47,7	50,5	42,9	/	48,4
2 Kinder und mehr	24,7	24,6	26,2	/	/	/	/
Frauen	35,6	34,6	45,0	47,8	40,8	/	45,5
Kinder 2)	33,1	32,3	42,6	45,3	39,1	/	43,0
mit Kindern von 6 bis unter 15 Jahren							
1 Kind	45,9	43,8	60,8	69,1	54,5	45,6	64,2
2 Kinder	39,6	38,7	48,8	/	52,0	/	53,2
3 Kinder und mehr	32,4	32,8	/	-	/	/	/
Frauen	43,6	41,8	57,6	65,2	52,6	43,1	61,1
Kinder 2)	41,9	40,4	54,9	61,7	50,4	41,1	58,4
mit Kindern unter 15 Jahren							
1 Kind	47,6	45,4	60,2	58,6	55,5	44,8	67,0
2 Kinder	35,9	32,3	44,6	33,5	46,9	36,5	48,7
3 Kinder und mehr	27,6	28,1	/	/	/	/	/
Frauen	41,7	40,1	55,0	54,5	50,3	42,1	60,2
Kinder 2)	38,4	37,1	50,4	50,7	45,8	39,4	54,8
mit Kindern von 15 bis unter 18 Jahren							
1 Kind	48,2	46,2	62,9	69,5	64,1	47,3	69,7
2 Kinder und mehr	42,6	41,7	50,8	/	/	/	57,0
Frauen	47,7	45,8	62,0	69,2	64,1	46,2	68,8
Kinder 2)	47,2	45,4	61,1	68,9	64,1	45,1	68,0
mit Kindern unter 18 Jahren							
1 Kind	48,9	46,3	62,6	59,3	58,8	47,6	70,9
2 Kinder	38,7	37,9	48,2	36,1	49,6	39,6	53,0
3 Kinder und mehr	30,6	30,9	25,8	/	/	/	29,5
Frauen	43,4	41,5	57,5	55,5	53,5	44,7	64,0
Kinder 2)	40,2	38,8	53,0	51,8	49,1	42,0	58,4

*) Ergebnis des Mikrozensus. - Bevölkerung in Privathaushalten.

1) Einschl. Ledige, die Kinder in einer Familie sind.
2) Anteil der Kinder erwerbstätiger Mütter an den Kindern insgesamt der jeweiligen Altersgruppe.

6 Frauen

6.3 Frauen im Alter von 15 Jahren und mehr im März 1987 nach Altersgruppen, Familienstand, Beteiligung am Erwerbsleben und Altersgruppen der ledigen Kinder in der Familie *)

6.3.1 Grundzahlen

1 000

Alter der Frauen von ... bis unter ... Jahren	Insgesamt		Verheiratet zusammenlebend		Allein- stehend		Davon							
							ledig		verheiratet getrenntlebend		verwitwet		geschieden	
	ins- gesamt	dar.er- werbs- tätig	zu- sammen	dar.er- werbs- tätig	zu- sammen	dar.er- werbs- tätig	zu- sammen	dar.er- werbs- tätig	zu- sammen	dar.er- werbs- tätig	zu- sammen	dar.er- werbs- tätig	zu- sammen	dar.er- werbs- tätig
ohne Kinder														
15 - 25	4 390	2 383	288	217	4 101	2 165	4 064	2 140	25	17	/	/	12	8
25 - 35	1 938	1 543	673	555	1 266	988	1 121	873	51	38	6	/	88	73
35 - 45	879	686	438	323	441	363	249	212	40	28	18	12	135	111
45 - 55	1 738	1 023	1 190	626	548	397	215	176	45	30	116	65	173	127
55 - 65	2 914	630	1 894	356	1 020	274	275	116	31	9	564	94	149	54
65 und mehr	5 586	98	1 699	39	3 888	59	471	16	40	/	3 177	36	199	6
Zusammen ...	17 445	6 362	6 182	2 116	11 264	4 246	6 394	3 533	232	123	3 882	212	756	379
mit Kindern (ohne Altersbegrenzung)														
15 - 25	420	139	340	106	80	33	57	24	12	/	/	/	11	/
25 - 35	2 591	1 072	2 295	906	296	167	91	53	53	25	17	7	135	82
35 - 45	3 006	1 542	2 653	1 289	353	253	39	29	53	34	51	32	211	158
45 - 55	2 753	1 274	2 407	1 062	346	213	18	14	34	21	144	72	151	105
55 - 65	1 000	265	776	198	224	67	9	/	9	/	171	43	35	16
65 und mehr	426	23	150	12	276	11	6	/	/	/	255	10	13	/
Zusammen ...	10 196	4 315	8 621	3 573	1 575	743	219	125	163	88	638	165	556	365
mit Kindern unter 3 Jahren														
15 - 25	326	99	276	82	50	17	38	13	7	/	/	-	/	/
25 - 35	1 051	345	984	319	67	26	35	16	12	/	/	/	17	6
35 - 45	201	68	184	59	17	8	6	/	/	/	/	/	7	/
45 - 55	9	/	8	/	/	/	/	/	/	/	/	/	/	/
55 - 65	/	/	/	/	/	/	/	/	/	/	/	/	/	/
65 und mehr	/	/	/	/	/	/	/	/	/	/	/	/	/	/
Zusammen ...	1 591	515	1 454	464	136	52	80	33	23	7	5	/	29	11
mit Kindern unter 6 Jahren														
15 - 25	406	132	333	103	73	29	51	20	11	/	/	/	10	/
25 - 35	1 777	645	1 628	574	149	70	60	31	32	14	6	/	51	24
35 - 45	526	191	487	172	39	19	12	7	6	/	/	/	17	8
45 - 55	32	10	29	8	/	/	/	/	/	/	/	/	/	/
55 - 65	/	/	/	/	/	/	/	/	/	/	/	/	/	/
65 und mehr	/	/	/	/	/	/	/	/	/	/	/	/	/	/
Zusammen ...	2 747	978	2 482	859	266	119	123	59	50	21	13	/	79	36
mit Kindern unter 15 Jahren														
15 - 25	417	138	340	106	78	32	55	23	12	/	/	/	11	/
25 - 35	2 554	1 046	2 268	887	287	159	90	52	52	24	16	7	129	76
35 - 45	2 002	917	1 807	794	195	123	26	18	34	21	24	12	111	74
45 - 55	557	216	497	187	60	29	/	/	6	/	23	10	27	14
55 - 65	40	8	32	6	9	/	/	/	/	/	6	/	/	/
65 und mehr	7	/	/	/	/	/	/	/	/	/	/	/	/	/
Zusammen ...	5 579	2 326	4 947	1 980	632	345	174	95	104	52	73	29	281	169
mit Kindern unter 18 Jahren														
15 - 25	419	138	340	106	79	32	56	24	12	/	/	/	11	/
25 - 35	2 588	1 070	2 292	904	295	166	91	52	53	25	17	7	135	81
35 - 45	2 549	1 242	2 269	1 052	279	190	32	23	45	28	38	21	165	118
45 - 55	1 184	497	1 047	422	136	75	6	/	14	9	52	24	64	38
55 - 65	126	31	101	25	25	6	/	/	/	/	17	/	6	/
65 und mehr	14	/	6	/	8	/	/	/	/	/	7	/	/	/
Zusammen ...	6 879	2 979	6 056	2 510	823	469	186	103	125	67	131	56	381	243
Insgesamt														
15 - 25	4 809	2 521	628	323	4 181	2 198	4 121	2 164	36	21	/	/	23	13
25 - 35	4 530	2 615	2 968	1 460	1 562	1 155	1 212	926	104	63	23	12	223	155
35 - 45	3 885	2 228	3 091	1 613	794	616	287	241	92	62	68	43	346	269
45 - 55	4 491	2 297	3 596	1 687	894	610	232	191	79	51	261	137	323	231
55 - 65	3 914	895	2 670	554	1 243	341	284	121	40	12	735	138	184	70
65 und mehr	6 013	121	1 849	51	4 164	70	477	16	43	/	3 432	46	212	6
Insgesamt ...	27 641	10 678	14 803	5 689	12 839	4 989	6 613	3 658	395	211	4 520	377	1 311	744

*) Ergebnis des Mikrozensus. - Bevölkerung in Privathaushalten.

6 Frauen

6.3 Frauen im Alter von 15 Jahren und mehr im März 1987 nach Altersgruppen, Familienstand, Beteiligung am Erwerbsleben und Altersgruppen der ledigen Kinder in der Familie *)

6.3.2 Altersspezifische Erwerbstätigenquoten

Prozent

Alter der Frauen von ... bis unter ... Jahren	Insgesamt	Verheiratet zusammen- lebend	Allein- stehend	Davon			
				ledig	verheiratet getrennt- lebend	verwitwet	geschieden
ohne Kinder							
15 - 25	54,3	75,5	52,8	52,6	67,9	/	70,0
25 - 35	79,6	82,5	78,1	77,9	73,3	/	83,3
35 - 45	78,0	73,8	82,3	85,2	70,7	67,6	82,3
45 - 55	58,9	52,6	72,5	82,2	65,8	55,8	73,3
55 - 65	21,6	18,8	26,8	42,1	29,3	16,7	36,3
65 und mehr	1,8	2,3	1,5	3,5	/	1,1	2,9
Zusammen ...	36,5	34,2	37,7	55,3	52,9	5,5	50,1
mit Kindern (ohne Altersbegrenzung)							
15 - 25	33,0	31,1	41,0	42,3	/	/	/
25 - 35	41,4	39,5	56,2	57,7	47,6	42,9	60,2
35 - 45	51,3	48,6	71,6	75,5	64,6	62,1	74,9
45 - 55	46,3	44,1	61,5	82,3	63,3	50,1	69,5
55 - 65	26,5	25,5	30,0	/	/	25,4	45,1
65 und mehr	5,3	7,9	3,9	/	/	3,9	/
Zusammen ...	42,3	41,4	47,2	57,2	54,2	25,8	65,7
mit Kindern unter 3 Jahren							
15 - 25	30,4	29,8	33,7	34,7	/	-	/
25 - 35	32,8	32,4	39,2	44,4	/	/	34,9
35 - 45	33,6	32,3	48,0	/	/	/	/
45 - 55	/	/	/	/	/	/	/
55 - 65	/	/	/	-	-	/	-
65 und mehr	-	-	-	-	-	-	-
Zusammen ...	32,4	31,9	38,1	40,9	32,4	/	38,6
mit Kindern unter 6 Jahren							
15 - 25	32,5	31,0	39,0	39,8	/	/	/
25 - 35	36,3	35,3	47,3	51,6	42,3	/	46,6
35 - 45	36,3	35,3	49,4	64,3	/	/	47,9
45 - 55	29,6	28,6	/	-	/	/	/
55 - 65	/	/	/	-	-	/	-
65 und mehr	-	-	-	-	-	-	-
Zusammen ...	35,6	34,6	44,9	47,8	40,8	/	45,4
mit Kindern unter 15 Jahren							
15 - 25	33,0	31,2	40,9	42,1	/	/	/
25 - 35	41,0	39,1	55,5	57,5	47,2	43,2	59,0
35 - 45	45,8	43,9	63,3	68,5	59,8	49,2	66,2
45 - 55	38,8	37,6	48,7	/	/	41,2	51,5
55 - 65	20,0	20,2	/	/	-	/	/
65 und mehr	/	/	/	-	-	/	-
Zusammen ...	41,7	40,0	54,6	54,5	50,3	40,2	60,1
mit Kindern unter 18 Jahren							
15 - 25	33,0	31,2	40,8	42,0	/	/	/
25 - 35	41,3	39,4	56,1	57,6	47,7	42,9	60,1
35 - 45	48,7	46,4	67,9	71,3	62,2	56,5	71,5
45 - 55	42,0	40,2	55,4	/	66,0	45,7	59,3
55 - 65	24,2	24,8	21,9	/	-	/	/
65 und mehr	/	/	/	-	-	/	-
Zusammen ...	43,3	41,4	57,0	55,4	53,4	42,5	63,9
Insgesamt							
15 - 25	52,4	51,5	52,6	52,5	58,0	/	55,3
25 - 35	57,7	49,2	73,9	76,4	60,3	51,3	69,3
35 - 45	57,4	52,2	77,5	83,9	67,2	63,5	77,8
45 - 55	51,2	46,9	68,2	82,2	64,8	52,6	71,5
55 - 65	22,9	20,8	27,4	42,4	30,6	18,8	38,0
65 und mehr	2,0	2,7	1,7	3,4	/	1,3	2,9
Insgesamt ...	38,6	38,4	38,9	55,3	53,4	8,3	56,7

*) Ergebnis des Mikrozensus. - Bevölkerung in Privathaushalten.

6.4 Frauen im Alter von 15 Jahren und mehr im März 1987 nach Zahl und Alters in

Lfd. Nr.	Frauen Kinder	Insgesamt				65 und mehr	
		Insgesamt	Alter von ... bis unter ... Jahren				
			15 - 25	25 - 45	45 - 65		
						Ins	
1	Frauen	27 641	4 809	8 415	8 404	6 013	
							ohne
2	Frauen	17 445	4 390	2 818	4 652	5 586	
							mit Kindern (ohne
3	Mit 1 Kind	5 175	315	2 320	2 153	387	
4	2 Kindern	3 647	92	2 405	1 116	35	
5	3 Kindern	1 041	11	666	361	/	
6	4 Kindern und mehr	333	/	207	122	/	
7	Frauen	10 196	420	5 598	3 752	426	
8	Kinder	17 065	542	10 037	6 015	471	
							mit Kindern
9	Mit 1 Kind	1 463	296	1 156	11	/	
10	2 Kindern und mehr	127	31	96	/	-	
11	Frauen	1 591	326	1 253	11	/	
12	Kinder ¹⁾	1 721	357	1 352	11	/	
13	Alle Kinder ²⁾	2 802	434	2 335	31	/	
							mit Kindern
14	Mit 1 Kind	2 078	315	1 727	35	/	
15	2 Kindern	609	84	523	/	-	
16	3 Kindern und mehr	61	8	53	/	-	
17	Frauen	2 747	406	2 303	37	/	
18	Kinder ¹⁾	3 482	507	2 935	39	/	
19	Alle Kinder ²⁾	4 961	528	4 333	98	/	
							mit Kindern von 6
20	Mit 1 Kind	2 591	27	2 072	486	6	
21	2 Kindern	1 012	/	936	74	/	
22	3 Kindern	152	/	141	11	/	
23	4 Kindern und mehr	26	/	24	/	-	
24	Frauen	3 782	29	3 173	574	6	
25	Kinder ¹⁾	5 183	32	4 466	679	7	
26	Alle Kinder ²⁾	7 879	58	6 536	1 277	8	
							mit Kindern
27	Mit 1 Kind	3 150	313	2 330	501	7	
28	2 Kindern	1 903	91	1 732	79	/	
29	3 Kindern	427	11	402	14	/	
30	4 Kindern und mehr	99	/	93	/	-	
31	Frauen	5 579	417	4 557	598	7	
32	Kinder ¹⁾	8 665	538	7 400	718	8	
33	Alle Kinder ²⁾	10 362	539	8 489	1 322	11	
							mit Kindern von 15
34	Mit 1 Kind	1 906	/	1 084	813	7	
35	2 Kindern	182	/	118	64	-	
36	3 Kindern	7	-	/	/	-	
37	4 Kindern und mehr	/	-	-	/	-	
38	Frauen	2 096	/	1 206	880	7	
39	Kinder ¹⁾	2 292	/	1 331	951	7	
40	Alle Kinder ²⁾	4 448	/	2 620	1 815	10	
							mit Kindern
41	Mit 1 Kind	3 759	314	2 406	1 026	13	
42	2 Kindern	2 380	91	2 063	225	/	
43	3 Kindern	579	11	522	46	/	
44	4 Kindern und mehr	160	/	145	13	-	
45	Frauen	6 879	419	5 137	1 310	14	
46	Kinder ¹⁾	10 956	540	8 732	1 669	15	
47	Alle Kinder ²⁾	12 589	541	9 404	2 626	19	

*) Ergebnis des Mikrozensus. - Bevölkerung in Privathaushalten.

1) Kinder der jeweiligen Altersgruppe.
2) Kinder aller Altersgruppen, die in den betreffenden Familien leben.

Frauen

gruppen der ledigen Kinder sowie nach Familienstand und Altersgruppen der Frauen*)

1 000

zusammen	Verheiratet Zusammenlebende				zusammen	Alleinstehende				Lfd. Nr.
	Alter von ... bis unter ... Jahren					Alter von ... bis unter ... Jahren				
	15 - 25	25 - 45	45 - 65	65 und mehr		15 - 25	25 - 45	45 - 65	65 und mehr	
gesamt										
14 803	628	6 059	6 267	1 849	12 839	4 181	2 356	2 138	4 164	1
Kinder										
6 182	288	1 111	3 084	1 699	11 264	4 101	1 707	1 568	3 888	2
Altersbegrenzung)										
4 055	245	1 919	1 758	133	1 119	70	401	395	254	3
3 296	82	2 211	988	15	351	9	194	127	21	4
961	10	624	325	/	80	/	42	36	/	5
309	/	194	111	/	25	-	13	11	/	6
8 621	340	4 948	3 183	150	1 575	80	650	570	276	7
14 898	451	9 067	5 210	170	2 167	91	970	806	301	8
unter 3 Jahren										
1 333	248	1 075	9	/	130	47	81	/	/	9
121	28	93	/	-	6	/	/	-	-	10
1 454	276	1 168	9	/	136	50	84	/	/	11
1 579	305	1 264	10	/	143	53	88	/	/	12
2 603	375	2 198	28	/	200	59	137	/	/	13
unter 6 Jahren										
1 845	250	1 564	30	/	233	65	163	/	/	14
579	76	501	/	-	30	8	22	/	-	15
58	7	50	/	-	/	/	/	-	-	16
2 482	333	2 115	32	/	266	73	187	/	/	17
3 180	424	2 720	34	/	302	82	214	/	/	18
4 571	444	4 037	88	/	390	84	296	10	/	19
bis unter 15 Jahren										
2 258	21	1 807	428	/	333	6	265	59	/	20
931	/	860	69	-	82	-	76	5	/	21
143	/	132	10	-	9	-	9	/	/	22
25	/	22	/	-	/	-	/	-	-	23
3 357	23	2 822	510	/	425	6	351	65	/	24
4 654	25	4 018	608	/	529	6	448	71	/	25
7 158	49	5 949	1 156	/	722	8	588	121	/	26
unter 15 Jahren										
2 684	245	1 997	438	/	467	68	333	62	/	27
1 765	82	1 609	74	/	138	9	124	5	/	28
405	10	382	13	-	22	/	20	/	/	29
94	/	88	/	-	5	-	5	/	-	30
4 947	340	4 075	529	/	632	78	482	69	/	31
7 834	450	6 739	642	/	831	89	662	76	/	32
9 395	450	7 745	1 195	5	966	89	744	128	6	33
bis unter 18 Jahren										
1 674	/	956	714	/	233	/	128	99	/	34
165	/	107	58	-	17	-	11	6	-	35
6	-	/	/	-	/	-	/	/	-	36
-	-	-	-	-	/	-	-	/	-	37
1 844	/	1 066	775	/	251	/	140	106	/	38
2 021	/	1 179	838	/	271	/	152	113	/	39
3 997	/	2 363	1 626	5	452	/	256	189	/	40
unter 18 Jahren										
3 162	245	2 022	889	5	597	69	384	137	8	41
2 196	82	1 910	204	/	184	9	153	22	/	42
546	10	493	44	-	33	/	30	/	/	43
151	/	137	12	-	9	-	8	/	-	44
6 056	340	4 562	1 148	6	823	79	575	161	8	45
9 855	450	7 918	1 480	7	1 102	90	814	189	9	46
11 333	451	8 527	2 347	9	1 256	90	877	279	10	47

6 Frauen
6.5 Frauen im Alter von 15 Jahren und mehr im März 1987 nach Familienstand, Altersgruppen,
Beteiligung am Erwerbsleben und Stellung im Beruf^{*)}

6.5.1 Insgesamt

1 000

Alter von ... bis unter ... Jahren	Ins- gesamt	Erwerbstätige						Beamte	Ange- stellte	Arbeiter	Nicht- erwerbs- tätige
		zu- sammen	Selbständige		mithelfende Familienangehörige						
			zu- sammen	darunter außerhalb der Land- und Forst- wirtschaft	zu- sammen	darunter außerhalb der Land- und Forst- wirtschaft					
Ledig											
15 - 25	4 121	2 164	17	16	12	/	55	1 440	639	1 957	
25 - 35	1 212	926	33	31	/	/	67	673	150	286	
35 - 45	287	241	13	13	/	/	30	161	37	46	
45 - 55	232	191	11	10	/	/	19	119	41	41	
55 - 66	324	124	11	9	/	/	12	66	31	200	
darunter:											
60	29	11	/	/	/	/	/	6	/	18	
61	32	7	/	/	/	/	/	/	/	25	
62	32	6	/	/	/	/	/	/	/	26	
63 - 66	103	10	/	/	/	/	/	/	/	93	
66 und mehr	437	14	6	5	/	/	/	/	/	424	
Zusammen ...	6 613	3 658	90	83	23	6	183	2 462	899	2 955	
Verheiratet zusammenlebend											
15 - 25	628	323	6	6	8	/	8	189	112	305	
25 - 35	2 968	1 460	72	68	71	20	98	861	359	1 507	
35 - 45	3 091	1 613	120	113	107	35	105	834	447	1 479	
45 - 55	3 596	1 687	112	102	185	52	45	773	573	1 909	
55 - 66	2 904	565	52	44	110	28	10	195	198	2 340	
darunter:											
60	271	38	/	/	10	/	/	14	8	233	
61	267	27	/	/	7	/	/	8	6	240	
62	255	22	/	/	8	/	/	6	/	233	
63 - 66	722	41	8	7	20	6	-	9	/	681	
66 und mehr	1 616	41	8	7	23	8	-	6	/	1 575	
Zusammen ...	14 803	5 689	370	340	504	144	265	2 857	1 692	9 114	
Verheiratet getrenntlebend											
15 - 25	36	21	/	/	/	-	/	11	10	15	
25 - 35	104	63	/	/	/	/	6	39	14	41	
35 - 45	92	62	6	5	/	/	/	35	17	30	
45 - 55	79	51	/	/	/	/	/	27	17	28	
55 - 66	43	12	/	/	/	/	/	5	/	31	
darunter:											
60	/	/	-	-	-	-	-	/	/	/	
61	/	/	/	/	/	/	/	/	/	/	
62	/	/	/	/	/	/	/	/	/	/	
63 - 66	11	/	/	/	/	/	/	/	/	10	
66 und mehr	40	/	/	/	/	/	/	/	/	38	
Zusammen ...	395	211	17	16	/	/	13	118	62	184	
Verwitwet											
15 - 25	/	/	-	-	-	-	-	/	/	/	
25 - 35	23	12	/	/	/	/	/	7	/	11	
35 - 45	68	43	/	/	/	/	/	22	15	25	
45 - 55	261	137	17	13	/	/	/	59	56	123	
55 - 66	870	143	25	19	8	/	/	50	57	727	
darunter:											
60	74	11	/	/	/	/	/	/	/	63	
61	89	12	/	/	/	/	/	5	/	78	
62	92	9	/	/	/	/	/	/	/	84	
63 - 66	347	19	7	6	/	/	/	5	/	328	
66 und mehr	3 297	41	15	14	16	/	/	6	/	3 256	
Zusammen ...	4 520	377	63	51	26	/	8	144	136	4 143	
Geschieden											
15 - 25	23	13	/	/	/	-	/	7	5	10	
25 - 35	223	155	7	7	/	/	9	95	43	68	
35 - 45	346	269	18	18	/	/	17	167	68	77	
45 - 55	323	231	16	15	/	/	9	132	74	92	
55 - 66	205	71	5	5	-	-	/	38	26	134	
darunter:											
60	17	6	/	/	-	-	/	/	/	11	
61	19	/	/	/	-	-	/	/	/	16	
62	20	/	/	/	-	-	/	/	/	17	
63 - 66	56	6	/	/	/	/	/	/	/	50	
66 und mehr	191	5	/	/	/	/	/	/	/	186	
Zusammen ...	1 311	744	49	47	/	/	38	440	217	568	
Insgesamt											
15 - 25	4 809	2 521	24	23	21	/	63	1 647	766	2 288	
25 - 35	4 530	2 615	116	109	74	21	181	1 676	570	1 914	
35 - 45	3 885	2 228	162	153	108	36	157	1 218	584	1 657	
45 - 55	4 491	2 297	161	145	189	54	78	1 109	760	2 193	
55 - 66	4 346	914	94	79	122	29	27	354	316	3 432	
darunter:											
60	394	66	9	7	11	/	/	27	16	328	
61	411	50	9	7	8	/	/	18	12	362	
62	403	41	7	7	9	/	/	14	8	362	
63 - 66	1 239	77	18	16	24	6	/	21	13	1 162	
66 und mehr	5 580	102	32	29	42	11	/	17	10	5 479	
Insgesamt ...	27 641	10 678	589	538	556	155	507	6 021	3 006	16 963	

*) Ergebnis des Mikrozensus. - Bevölkerung in Privathaushalten.

6 Frauen

6.5 Frauen im Alter von 15 Jahren und mehr im März 1987 nach Familienstand, Altersgruppen, Beteiligung am Erwerbsleben und Stellung im Beruf*)

6.5.2 Ohne Kinder

1 000

Alter von ... bis unter ... Jahren	Ins- gesamt	Erwerbstätige							Nicht- erwerbs- tätige	
		zu- sammen	Selbständige		Erwerbstätige mithelfende Familienangehörige		Beamte	Ange- stellte		Arbeiter
			zu- sammen	darunter außerhalb der Land- und Forst- wirtschaft	zu- sammen	darunter außerhalb der Land- und Forst- wirtschaft				
Ledig										
15 - 25	4 064	2 140	17	15	12	/	55	1 429	627	1 924
25 - 35	1 121	873	31	29	/	/	64	642	135	247
35 - 45	249	212	11	10	/	/	27	142	31	37
45 - 55	215	176	11	10	/	/	18	110	36	38
55 - 66	314	119	10	9	/	/	12	65	29	195
darunter:										
60	28	10	/	/	/	/	/	6	/	17
61	31	6	/	/	/	/	/	/	/	25
62	31	6	/	/	/	/	/	/	/	25
63 - 66	101	10	/	/	/	/	/	/	/	91
66 und mehr	433	14	6	5	/	/	/	/	/	419
Zusammen ...	6 394	3 533	84	78	22	5	176	2 391	859	2 861
Verheiratet zusammenlebend										
15 - 25	288	217	/	/	/	/	6	143	63	71
25 - 35	673	555	18	17	/	/	46	391	96	118
35 - 45	438	323	18	18	6	/	22	205	72	115
45 - 55	1 190	626	35	33	32	14	12	317	230	564
55 - 66	2 097	363	33	29	50	16	6	141	134	1 734
darunter:										
60	204	26	/	/	5	/	/	11	6	177
61	206	17	/	/	/	/	/	6	/	189
62	206	15	/	/	/	/	/	6	/	191
63 - 66	605	27	6	5	11	/	-	7	/	577
66 und mehr	1 497	32	8	7	18	8	-	7	/	1 464
Zusammen ...	6 182	2 116	114	107	113	44	92	1 201	597	4 066
Verheiratet getrenntlebend										
15 - 25	25	17	/	/	/	-	/	9	8	8
25 - 35	51	38	/	/	/	-	/	25	7	14
35 - 45	40	28	/	/	/	/	/	17	7	12
45 - 55	45	30	/	/	/	/	/	16	10	15
55 - 66	34	9	/	/	/	/	/	/	/	25
darunter:										
60	/	/	-	-	-	-	-	/	/	/
61	/	/	/	/	/	/	/	/	/	/
62	/	/	/	/	/	/	/	/	/	/
63 - 66	10	/	/	/	/	/	-	/	/	8
66 und mehr	37	/	/	/	/	/	-	/	-	36
Zusammen ...	232	123	10	10	/	/	7	70	34	109
Verwitwet										
15 - 25	/	/	-	-	-	-	-	/	/	/
25 - 35	6	/	/	/	-	-	/	/	/	/
35 - 45	18	12	/	/	-	-	/	7	/	6
45 - 55	116	65	6	5	/	/	/	31	27	52
55 - 66	683	98	15	14	/	/	/	37	40	586
darunter:										
60	54	8	/	/	/	/	/	/	/	47
61	70	9	/	/	/	/	/	/	/	61
62	76	6	/	/	/	/	/	/	/	70
63 - 66	302	14	5	/	/	/	-	/	/	289
66 und mehr	3 058	33	13	12	11	/	/	5	/	3 025
Zusammen ...	3 882	212	36	32	15	/	/	83	74	3 670
Geschieden										
15 - 25	12	8	/	/	-	-	/	/	/	/
25 - 35	88	73	/	/	-	-	6	50	14	15
35 - 45	135	111	7	7	/	/	6	72	25	24
45 - 55	173	127	9	9	-	-	/	75	39	46
55 - 66	169	55	/	/	-	-	/	31	19	114
darunter:										
60	14	/	/	/	-	-	/	/	/	10
61	17	/	/	/	-	-	/	/	/	14
62	17	/	/	/	-	-	/	/	/	14
63 - 66	51	5	/	/	-	-	-	/	/	46
66 und mehr	180	/	/	/	/	/	-	/	/	175
Zusammen ...	756	379	27	26	/	/	18	233	101	377
Zusammen										
15 - 25	4 390	2 383	20	18	15	/	61	1 586	701	2 007
25 - 35	1 938	1 543	54	52	6	/	120	1 110	253	395
35 - 45	879	686	40	39	7	/	58	443	139	193
45 - 55	1 738	1 023	64	60	34	15	36	548	341	715
55 - 66	3 297	643	64	57	57	18	21	277	224	2 654
darunter:										
60	303	49	6	5	6	/	/	22	12	254
61	328	37	6	/	/	/	/	16	9	291
62	334	31	6	5	/	/	/	12	6	304
63 - 66	1 069	58	14	13	14	/	/	18	11	1 011
66 und mehr	5 204	85	29	27	32	10	/	15	8	5 119
Zusammen ...	17 445	6 362	270	252	151	53	297	3 978	1 666	11 083

*) Ergebnis des Mikrozensus. - Bevölkerung in Privathaushalten.

6 Frauen

6.5 Frauen im Alter von 15 Jahren und mehr im März 1987 nach Familienstand, Altersgruppen, Beteiligung am Erwerbsleben und Stellung im Beruf *)

6.5.3 Mit Kindern

1 000

Alter von ... bis unter ... Jahren	Ins- gesamt	Erwerbstätige						Beamte	Ange- stellte	Arbeiter	Nicht- erwerbs- tätige
		zu- sammen	Selbständige		mithelfende Familienangehörige						
			zu- sammen	darunter außerhalb der Land- und Forst- wirtschaft	zu- sammen	darunter außerhalb der Land- und Forst- wirtschaft					
Ledig											
15 - 25	57	24	/	/	/	/	/	11	12	33	
25 - 35	91	53	/	/	/	/	/	32	16	39	
35 - 45	39	29	/	/	-	-	/	19	5	10	
45 - 55	18	14	/	/	-	-	/	9	/	/	
55 - 66	10	5	/	/	/	-	/	/	/	5	
darunter:											
60	/	/	-	-	-	-	/	/	-	/	
61	/	/	/	/	-	-	-	-	/	/	
62	/	-	-	-	-	-	-	-	-	/	
63 - 66	/	/	-	-	/	-	-	-	/	/	
66 und mehr	/	-	-	-	-	-	-	-	-	/	
Zusammen ...	219	125	6	6	/	/	7	71	40	94	
Verheiratet zusammenlebend											
15 - 25	340	106	/	/	6	/	/	46	49	234	
25 - 35	2 295	906	54	50	66	17	53	470	263	1 389	
35 - 45	2 653	1 289	102	95	101	32	83	629	375	1 364	
45 - 55	2 407	1 062	77	69	152	38	33	456	343	1 345	
55 - 66	808	202	19	15	60	11	/	54	64	606	
darunter:											
60	67	12	/	/	/	/	/	/	/	55	
61	61	9	/	/	/	/	/	/	/	51	
62	49	7	/	/	/	/	/	/	/	42	
63 - 66	117	14	/	/	9	/	-	/	/	103	
66 und mehr	119	8	/	/	5	/	-	/	/	111	
Zusammen ...	8 621	3 573	257	234	391	99	174	1 656	1 095	5 048	
Verheiratet getrenntlebend											
15 - 25	12	/	/	/	-	-	/	/	/	7	
25 - 35	53	25	/	/	/	/	/	15	7	28	
35 - 45	53	34	/	/	/	/	/	18	10	19	
45 - 55	34	21	/	/	/	/	/	11	7	12	
55 - 66	9	/	/	/	/	/	/	/	/	6	
darunter:											
60	/	/	-	-	-	-	-	/	-	/	
61	/	/	-	-	-	-	-	/	-	/	
62	/	/	-	-	-	-	-	/	-	/	
63 - 66	/	/	-	-	/	-	-	/	-	/	
66 und mehr	/	/	-	-	/	-	-	/	-	/	
Zusammen ...	163	88	7	7	/	/	6	47	27	75	
Verwitwet											
15 - 25	/	/	-	-	-	-	-	-	/	/	
25 - 35	17	7	/	/	/	/	/	/	/	10	
35 - 45	51	32	/	/	/	/	/	14	12	19	
45 - 55	144	72	11	8	/	/	/	29	29	72	
55 - 66	186	45	9	/	/	/	/	13	18	141	
darunter:											
60	19	/	/	/	/	-	/	/	/	16	
61	19	/	/	/	/	-	-	/	/	17	
62	16	/	/	/	/	-	-	/	/	14	
63 - 66	45	/	/	/	/	-	-	/	/	40	
66 und mehr	239	8	/	/	/	/	-	/	/	231	
Zusammen ...	638	165	27	18	11	/	/	61	63	473	
Geschieden											
15 - 25	11	/	/	/	-	-	/	/	/	7	
25 - 35	135	82	/	/	/	/	/	45	29	54	
35 - 45	211	158	11	11	/	/	10	95	43	53	
45 - 55	151	105	7	7	/	/	/	58	35	46	
55 - 66	36	16	/	/	-	-	/	7	7	20	
darunter:											
60	/	/	/	/	-	-	/	/	/	/	
61	/	/	-	-	-	-	-	/	-	/	
62	/	/	/	/	-	-	-	/	-	/	
63 - 66	5	/	-	-	-	-	-	/	-	/	
66 und mehr	11	/	-	-	/	-	-	-	/	11	
Zusammen ...	556	365	22	22	/	/	20	207	115	191	
Zusammen											
15 - 25	420	139	/	/	6	/	/	61	65	281	
25 - 35	2 591	1 072	61	57	67	18	61	566	317	1 519	
35 - 45	3 006	1 542	122	114	101	32	99	775	445	1 464	
45 - 55	2 753	1 274	97	8	155	39	42	562	419	1 478	
55 - 66	1 049	271	30	22	65	12	6	77	93	778	
darunter:											
60	91	17	/	/	5	/	/	/	/	74	
61	84	13	/	/	/	/	/	/	/	71	
62	69	10	/	/	/	/	/	/	/	59	
63 - 66	170	20	/	/	10	/	-	/	/	150	
66 und mehr	377	17	/	/	10	/	-	/	/	360	
Zusammen ...	10 196	4 315	319	286	405	102	210	2 043	1 340	5 881	

*) Ergebnis des Mikrozensus. - Bevölkerung in Privathaushalten.

6 Frauen

6.6 Frauen im Alter von 15 Jahren und mehr im März 1987 nach Zahl der ledigen Kinder in der Familie, Beteiligung am Erwerbsleben, Stellung im Beruf und Staatsangehörigkeit *)

1 000

Frauen Zahl der Kinder in der Familie	Ins- gesamt	Erwerbstätige				Nicht- erwerbs- tätige	
		zusammen	Selbständige und mithelfende Familienangehörige		Abhängige		
			zusammen	darunter außerhalb der Land- und Forst- wirtschaft	zusammen		darunter außerhalb der Land- und Forst- wirtschaft
<u>Deutsche</u>							
Zusammen	26 042	10 012	1 096	646	8 916	8 835	16 030
ohne Kinder							
Frauen	16 736	6 051	403	287	5 648	5 594	10 686
mit Kindern							
1 Kind	4 848	2 167	270	171	1 897	1 883	2 682
2 Kinder	3 319	1 370	263	143	1 107	1 097	1 949
3 Kinder und mehr	1 139	425	160	44	265	260	714
Frauen	9 306	3 961	693	358	3 269	3 241	5 344
Kinder	15 239	6 295	1 337	601	4 957	4 909	8 944
<u>Ausländerinnen</u>							
Zusammen	1 599	666	49	47	617	612	934
ohne Kinder							
Frauen	709	312	18	18	294	292	397
mit Kindern							
1 Kind	327	148	12	11	136	135	178
2 Kinder	329	140	14	14	126	125	188
3 Kinder und mehr	235	65	/	/	61	60	170
Frauen	890	354	31	29	323	320	536
Kinder	1 826	652	55	52	596	589	1 175
<u>Insgesamt</u>							
Insgesamt	27 641	10 678	1 145	693	9 533	9 447	16 963
ohne Kinder							
Frauen	17 445	6 362	421	305	5 941	5 886	11 083
mit Kindern							
1 Kind	5 175	2 315	283	183	2 033	2 018	2 860
2 Kinder	3 647	1 510	277	157	1 233	1 222	2 137
3 Kinder und mehr	1 374	490	164	48	326	320	884
Frauen	10 196	4 315	723	388	3 592	3 561	5 881
Kinder	17 065	6 946	1 392	652	5 554	5 499	10 119

*) Ergebnis des Mikrozensus. - Bevölkerung in Privathaushalten.

6.7 Erwerbstätige Frauen im Alter von 15 Jahren und mehr im März 1987 nach Stellung im
6.7.1 Mit Kindern unter
in

Lfd. Nr.	Stellung im Beruf Wirtschaftsbereich Alter von ... bis unter ... Jahren	Insgesamt			Ohne Kinder unter 6 Jahren ¹⁾				
		ins- gesamt	davon normalerweise ge- leistete Wochenarbeitszeit			zu- sammen	davon normalerweise ge- leistete Wochenarbeitszeit		
			bis einschl. 20	21 - 39	40 und mehr		bis einschl. 20	21 - 39	40 und mehr
			Stunden			Stunden			
Verheiratet									
1	Selbständige und mithelfende Familien- angehörige	874	219	139	516	744	178	116	450
	darunter:								
2	außerhalb der Land- und Forst- wirtschaft	484	143	65	275	414	116	54	244
3	Abhängige	4 815	1 345	1 568	1 902	4 086	1 072	1 379	1 635
	darunter:								
4	außerhalb der Land- und Forst- wirtschaft	4 780	1 334	1 562	1 884	4 059	1 064	1 374	1 621
5	Zusammen ...	5 689	1 564	1 707	2 418	4 830	1 250	1 495	2 085
6	15 - 25	323	37	90	196	220	13	60	147
7	25 - 35	1 460	373	394	693	886	154	257	475
8	35 - 45	1 613	495	491	627	1 441	427	449	565
9	45 - 55	1 687	480	558	649	1 679	478	556	646
10	55 - 65	554	157	162	235	553	157	162	234
11	65 und mehr	51	21	11	19	51	21	11	19
Allein									
12	Selbständige und mithelfende Familien- angehörige	271	43	36	192	263	42	35	187
	darunter:								
13	außerhalb der Land- und Forst- wirtschaft	209	27	25	157	202	26	24	152
14	Abhängige	4 718	279	1 157	3 283	4 607	253	1 124	3 229
	darunter:								
15	außerhalb der Land- und Forst- wirtschaft	4 666	275	1 153	3 238	4 555	250	1 120	3 185
16	Zusammen ...	4 989	322	1 192	3 475	4 870	295	1 159	3 416
17	15 - 25	2 198	47	441	1 710	2 169	43	433	1 694
18	25 - 35	1 155	84	274	797	1 085	66	254	764
19	35 - 45	616	61	176	379	597	56	171	370
20	45 - 55	610	60	189	361	609	60	189	361
21	55 - 65	341	43	100	197	340	43	100	197
22	65 und mehr	70	27	13	30	70	27	13	30
Ins									
23	Selbständige und mithelfende Familien- angehörige	1 145	263	174	708	1 007	220	150	637
	darunter:								
24	außerhalb der Land- und Forst- wirtschaft	693	170	91	432	616	141	78	397
25	Abhängige	9 533	1 623	2 725	5 185	8 693	1 325	2 503	5 865
	darunter:								
26	außerhalb der Land- und Forst- wirtschaft	9 447	1 610	2 715	5 122	8 614	1 314	2 495	4 806
27	Insgesamt ...	10 678	1 886	2 899	5 893	9 700	1 545	2 654	5 501
28	15 - 25	2 521	84	531	1 906	2 389	55	493	1 841
29	25 - 35	2 615	457	668	1 490	1 971	220	511	1 239
30	35 - 45	2 228	556	667	1 006	2 038	483	620	935
31	45 - 55	2 297	540	747	1 010	2 288	538	744	1 006
32	55 - 65	895	201	262	432	894	200	262	431
33	65 und mehr	121	48	23	49	121	48	23	49

*) Ergebnis des Mikrozensus. - Bevölkerung in Privathaushalten.

1) Überhaupt kein Kind bzw. kein Kind unter 6 Jahren in der Familie.

Frauen

Beruf, Altersgruppen, Familienstand und normalerweise geleisteter Wochenarbeitszeit*)

6 Jahren in der Familie

1 000

Mit Kindern unter 6 Jahren												Lfd. Nr.
zusammen				davon								
zu- sammen	davon normalerweise ge- leistete Wochenarbeitszeit			zu- sammen	1 Kind			zu- sammen	2 Kinder und mehr			
	bis einschl. 20	21 - 39	40 und mehr		bis einschl. 20	21 - 39	40 und mehr		bis einschl. 20	21 - 39	40 und mehr	
	Stunden				Stunden				Stunden			
zusammenlebend												
130	41	23	66	93	28	16	49	37	13	7	17	1
70	28	12	31	55	20	9	26	15	7	/	6	2
729	273	189	267	609	219	162	228	120	54	27	39	3
722	271	187	264	603	217	161	225	118	53	27	38	4
859	314	211	333	702	247	178	277	157	67	33	56	5
103	25	30	49	89	20	25	44	15	/	/	6	6
574	219	137	218	457	167	113	177	117	53	24	41	7
172	68	42	62	148	58	38	52	24	10	/	10	8
8	/	/	/	8	/	/	/	/	/	/	/	9
/	/	-	/	/	/	-	/	/	-	-	/	10
-	-	-	-	-	-	-	-	-	-	-	-	11
stehend												
8	/	/	5	7	/	/	/	/	/	/	/	12
7	/	/	/	6	/	/	/	/	/	/	/	13
112	26	33	53	104	23	31	49	8	/	/	/	14
111	25	33	53	103	23	31	49	8	/	/	/	15
119	27	34	58	111	25	32	54	9	/	/	/	16
29	/	8	16	27	/	8	15	/	/	/	/	17
70	18	20	33	64	16	19	30	6	/	/	/	18
19	/	5	9	18	/	5	8	/	/	/	/	19
/	/	/	/	/	/	/	/	-	-	-	-	20
/	-	-	/	/	-	-	/	-	-	-	-	21
-	-	-	-	-	-	-	-	-	-	-	-	22
gesamt												
138	43	24	71	100	29	17	54	38	13	7	18	23
77	29	13	36	61	21	10	30	16	8	/	6	24
840	299	221	320	713	242	193	277	128	57	28	43	25
833	296	220	317	707	240	192	274	126	56	28	42	26
978	341	245	392	813	271	210	331	166	70	35	61	27
132	29	38	65	116	24	33	59	16	5	/	6	28
645	237	157	251	522	182	132	207	123	55	25	44	29
191	72	47	71	165	63	43	60	26	10	/	11	30
10	/	/	/	9	/	/	/	/	/	/	/	31
/	/	-	/	/	/	-	/	/	-	-	/	32
-	-	-	-	-	-	-	-	-	-	-	-	33

6.7 Erwerbstätige Frauen im Alter von 15 Jahren und mehr im März 1987 nach Stellung im
6.7.2 Mit Kindern unter
in

Lfd. Nr.	Stellung im Beruf Wirtschaftsbereich Alter von ... bis unter ... Jahren	Insgesamt			Ohne Kinder unter 15 Jahren ¹⁾				
		ins- gesamt	davon normalerweise ge- leistete Wochenarbeitszeit			zu- sammen	davon normalerweise ge- leistete Wochenarbeitszeit		
			bis einschl. 20	21 - 39	40 und mehr		bis einschl. 20	21 - 39	40 und mehr
			Stunden			Stunden			
Verheiratet									
1	Selbständige und mithelfende Familien- angehörige	874	219	139	516	545	128	86	331
darunter:									
2	außerhalb der Land- und Forst- wirtschaft	484	143	65	275	309	80	41	188
3	Abhängige	4 815	1 345	1 568	1 902	3 163	705	1 092	1 366
darunter:									
4	außerhalb der Land- und Forst- wirtschaft	4 780	1 334	1 562	1 884	3 143	699	1 088	1 355
5	Zusammen ...	5 689	1 564	1 707	2 418	3 708	833	1 178	1 697
6	15 - 25	323	37	90	196	218	12	60	146
7	25 - 35	1 460	373	394	693	573	43	161	370
8	35 - 45	1 613	495	491	627	819	188	276	355
9	45 - 55	1 687	480	558	649	1 500	413	511	576
10	55 - 65	554	157	162	235	548	155	161	232
11	65 und mehr	51	21	11	19	51	21	11	19
Allein									
12	Selbständige und mithelfende Familien- angehörige	271	43	36	192	245	39	31	175
darunter:									
13	außerhalb der Land- und Forst- wirtschaft	209	27	25	157	187	23	21	143
14	Abhängige	4 718	279	1 157	3 283	4 399	208	1 054	3 137
darunter:									
15	außerhalb der Land- und Forst- wirtschaft	4 666	275	1 153	3 238	4 349	205	1 051	3 093
16	Zusammen ...	4 989	322	1 192	3 475	4 644	246	1 086	3 312
17	15 - 25	2 198	47	441	1 710	2 166	42	432	1 692
18	25 - 35	1 155	84	274	797	996	49	222	725
19	35 - 45	616	61	176	379	492	34	138	321
20	45 - 55	610	60	189	361	581	52	181	348
21	55 - 65	341	43	100	197	339	43	100	196
22	65 und mehr	70	27	13	30	70	27	13	30
Ins									
23	Selbständige und mithelfende Familien- angehörige	1 145	263	174	708	791	167	117	506
darunter:									
24	außerhalb der Land- und Forst- wirtschaft	693	170	91	432	495	103	62	330
25	Abhängige	9 533	1 623	2 725	5 185	7 562	912	2 146	4 503
darunter:									
26	außerhalb der Land- und Forst- wirtschaft	9 447	1 610	2 715	5 122	7 492	904	2 139	4 449
27	Insgesamt ...	10 678	1 886	2 899	5 893	8 352	1 079	2 264	5 009
28	15 - 25	2 521	84	531	1 906	2 384	54	492	1 838
29	25 - 35	2 615	457	668	1 490	1 569	92	383	1 094
30	35 - 45	2 228	556	667	1 006	1 311	222	413	676
31	45 - 55	2 297	540	747	1 010	2 081	465	692	924
32	55 - 65	895	201	262	432	887	198	260	428
33	65 und mehr	121	48	23	49	120	48	23	49

*) Ergebnis des Mikrozensus. - Bevölkerung in Privathaushalten.

1) überhaupt kein Kind bzw. kein Kind unter 15 Jahren in der Familie.

Frauen

Beruf, Altersgruppen, Familienstand und normalerweise geleisteter Wochenarbeitszeit *)

15 Jahren in der Familie

1 000

Mit Kindern unter 15 Jahren													Lfd. Nr.	
zusammen				davon										
zu- sammen	davon normalerweise ge- leistete Wochenarbeitszeit			zu- sammen	1 Kind			zu- sammen	2 Kinder und mehr					
	bis einschl. 20	21 - 39	40 und mehr		davon normalerweise ge- leistete Wochenarbeitszeit				bis einschl. 20	21 - 39	40 und mehr	davon normalerweise ge- leistete Wochenarbeitszeit		
					Stunden	Stunden	Stunden					Stunden	Stunden	Stunden
zusammenlebend														
329	91	53	185	162	44	24	95	166	47	29	91	1		
175	63	24	88	96	32	13	52	79	31	12	36	2		
1 652	640	476	536	1 056	374	322	360	596	266	154	176	3		
1 638	635	473	529	1 048	371	320	357	590	264	153	173	4		
1 980	731	529	721	1 218	418	346	455	762	313	182	266	5		
106	26	30	50	88	20	25	43	18	6	5	7	6		
887	330	234	324	495	164	143	188	392	166	91	136	7		
794	307	215	272	475	177	137	161	319	130	79	111	8		
187	67	47	73	156	55	40	61	31	12	7	12	9		
6	/	/	/	6	/	/	/	/	/	/	/	10		
/	-	/	/	/	-	/	/	-	-	-	-	11		
stehend														
25	/	/	17	18	/	/	12	7	/	/	/	12		
22	/	/	14	16	/	/	10	7	/	/	/	13		
320	71	103	146	261	53	84	124	59	19	19	22	14		
317	70	102	145	258	52	84	123	59	19	19	22	15		
345	76	107	162	279	56	87	136	66	20	20	26	16		
32	/	9	18	30	/	8	18	/	/	/	/	17		
159	36	51	72	124	25	40	58	35	10	11	14	18		
123	27	38	58	96	18	31	47	28	9	8	11	19		
29	8	8	13	27	7	8	12	/	/	/	/	20		
/	/	/	/	/	/	/	/	-	-	-	-	21		
/	-	-	/	/	-	-	/	-	-	-	-	22		
gesamt														
354	95	57	202	181	47	27	107	174	49	30	95	23		
198	67	28	102	112	34	16	62	86	33	13	40	24		
1 972	711	579	682	1 317	426	406	484	655	285	172	198	25		
1 955	705	575	674	1 306	423	404	480	648	282	172	194	26		
2 326	807	635	884	1 497	473	433	591	829	334	202	293	27		
138	30	39	68	118	24	33	61	20	6	6	8	28		
1 046	365	285	396	619	189	183	246	427	176	102	149	29		
917	334	254	330	570	195	167	208	347	139	86	122	30		
216	75	56	86	183	62	48	73	34	13	8	13	31		
8	/	/	/	7	/	/	/	/	/	/	/	32		
/	-	/	/	/	-	/	/	-	-	-	-	33		

6.7 Erwerbstätige Frauen im Alter von 15 Jahren und mehr im März 1987 nach Stellung im
6.7.3 Mit Kindern unter
in

Lfd. Nr.	Stellung im Beruf Wirtschaftsbereich Alter von ... bis unter ... Jahren	Insgesamt			Ohne Kinder unter 18 Jahren ¹⁾				
		ins- gesamt	davon normalerweise ge- leistete Wochenarbeitszeit			zu- sammen	davon normalerweise ge- leistete Wochenarbeitszeit		
			bis einschl. 20	21 - 39	40 und mehr		bis einschl. 20	21 - 39	40 und mehr
Verheiratet									
1	Selbständige und mithelfende Familien- angehörige	874	219	139	516	454	109	70	275
	darunter:								
2	außerhalb der Land- und Forst- wirtschaft	484	143	65	275	261	68	33	160
3	Abhängige	4 815	1 345	1 568	1 902	2 725	551	938	1 237
	darunter:								
4	außerhalb der Land- und Forst- wirtschaft	4 780	1 334	1 562	1 884	2 707	546	934	1 228
5	Zusammen ...	5 689	1 564	1 707	2 418	3 179	660	1 007	1 512
6	15 - 25	323	37	90	196	217	12	60	146
7	25 - 35	1 460	373	394	693	556	39	155	363
8	35 - 45	1 613	495	491	627	560	106	187	267
9	45 - 55	1 687	480	558	649	1 266	333	439	493
10	55 - 65	554	157	162	235	529	149	156	224
11	65 und mehr	51	21	11	19	50	21	11	18
Allein									
12	Selbständige und mithelfende Familien- angehörige	271	43	36	192	234	38	30	166
	darunter:								
13	außerhalb der Land- und Forst- wirtschaft	209	27	25	157	177	22	21	135
14	Abhängige	4 718	279	1 157	3 283	4 286	191	1 012	3 083
	darunter:								
15	außerhalb der Land- und Forst- wirtschaft	4 666	275	1 153	3 238	4 238	188	1 009	3 040
16	Zusammen ...	4 989	322	1 192	3 475	4 520	229	1 043	3 249
17	15 - 25	2 198	47	441	1 710	2 166	42	432	1 691
18	25 - 35	1 155	84	274	797	989	48	220	721
19	35 - 45	616	61	176	379	426	25	116	286
20	45 - 55	610	60	189	361	535	45	163	327
21	55 - 65	341	43	100	197	335	42	99	194
22	65 und mehr	70	27	13	30	70	27	12	30
Ins									
23	Selbständige und mithelfende Familien- angehörige	1 145	263	174	708	688	147	100	441
	darunter:								
24	außerhalb der Land- und Forst- wirtschaft	693	170	91	432	439	91	54	294
25	Abhängige	9 533	1 623	2 725	5 185	7 011	741	1 950	4 320
	darunter:								
26	außerhalb der Land- und Forst- wirtschaft	9 447	1 610	2 715	5 122	6 945	734	1 943	4 268
27	Insgesamt ...	10 678	1 886	2 899	5 893	7 699	888	2 050	4 761
28	15 - 25	2 521	84	531	1 906	2 383	54	492	1 837
29	25 - 35	2 615	457	668	1 490	1 545	87	375	1 084
30	35 - 45	2 228	556	667	1 006	986	130	303	553
31	45 - 55	2 297	540	747	1 010	1 801	378	602	820
32	55 - 65	895	201	262	432	864	191	255	418
33	65 und mehr	121	48	23	49	120	48	23	49

*) Ergebnis des Mikrozensus. - Bevölkerung in Privathaushalten.

1) überhaupt kein Kind bzw. kein Kind unter 18 Jahren in der Familie.

Frauen

Beruf, Altersgruppen, Familienstand und normalerweise geleisteter Wochenarbeitszeit^{*)}

18 Jahren in der Familie

1 000

Mit Kindern unter 18 Jahren													Lfd. Nr.		
zusammen				davon											
zu- sammen	davon normalerweise ge- leistete Wochenarbeitszeit			zu- sammen	1 Kind			zu- sammen	2 Kinder und mehr						
	bis einschl. 20	21 - 39	40 und mehr		davon normalerweise ge- leistete Wochenarbeitszeit				bis einschl. 20	21 - 39	40 und mehr	davon normalerweise ge- leistete Wochenarbeitszeit			
					Stunden	Stunden	Stunden					Stunden		Stunden	Stunden
zusammenlebend															
420	110	69	241	193	49	31	114	227	62	38	127	1			
222	75	32	116	116	34	17	66	106	41	16	50	2			
2 090	794	631	665	1 269	444	405	420	821	350	226	245	3			
2 073	789	628	657	1 261	441	403	416	812	347	224	241	4			
2 510	904	699	906	1 461	492	435	534	1 048	412	264	372	5			
106	26	30	50	87	20	25	43	19	6	6	7	6			
904	334	240	330	490	161	142	186	414	173	98	144	7			
1 052	389	304	359	533	189	166	178	520	201	138	181	8			
422	147	119	156	330	115	97	118	92	31	22	38	9			
25	8	6	11	22	7	5	9	/	/	/	/	10			
/	-	/	/	/	-	/	/	-	-	-	-	11			
stehend															
36	/	5	26	26	/	/	19	10	/	/	7	12			
32	/	/	22	23	/	/	16	9	/	/	6	13			
433	88	145	200	343	62	115	167	89	27	29	33	14			
429	87	144	198	340	61	115	165	89	27	29	33	15			
469	93	150	226	370	65	119	186	99	29	31	40	16			
32	/	9	19	31	/	8	18	/	/	/	/	17			
166	36	54	76	128	25	41	62	38	11	12	15	18			
190	36	60	94	139	22	45	72	51	14	15	21	19			
75	15	26	34	67	12	24	31	9	/	/	/	20			
6	/	/	/	5	/	/	/	/	/	/	/	21			
/	-	/	/	/	-	/	/	-	-	-	-	22			
gesamt															
456	115	74	267	219	52	35	133	237	64	39	134	23			
254	80	37	138	139	37	20	82	115	43	17	56	24			
2 522	882	775	865	1 612	506	520	587	910	377	255	278	25			
2 502	876	772	854	1 601	502	518	581	901	374	254	273	26			
2 979	998	849	1 132	1 831	557	554	720	1 147	440	295	412	27			
138	30	39	69	118	24	33	61	20	6	6	8	28			
1 070	370	293	407	618	187	184	248	452	183	110	159	29			
1 242	426	364	453	672	210	211	250	571	215	153	203	30			
497	162	145	190	396	127	120	149	101	35	25	41	31			
31	10	7	14	27	9	6	12	/	/	/	/	32			
/	-	/	/	/	-	/	/	-	-	-	-	33			

6 Frauen

6.8 Erwerbstätige Frauen im Alter von 15 bis unter 65 Jahren im März 1987 nach Zahl und Alter der ledigen Kinder in der Familie und Familienstand der Frauen *)

Frauen Zahl der Kinder in der Familie	Insgesamt		Ledig ¹⁾		Verheiratet zusammenlebend		Verheiratet getrenntlebend		Verwitwet		Geschieden	
	ins- gesamt	außer- halb der Land- u. Forst- wirt- schaft	zu- sammen	außer- halb der Land- u. Forst- wirt- schaft	zu- sammen	außer- halb der Land- u. Forst- wirt- schaft	zu- sammen	außer- halb der Land- u. Forst- wirt- schaft	zu- sammen	außer- halb der Land- u. Forst- wirt- schaft	zu- sammen	außer- halb der Land- u. Forst- wirt- schaft
<u>Grundzahlen in 1 000</u>												
Insgesamt												
Frauen	10 557	10 059	3 642	3 578	5 638	5 234	209	206	331	309	738	733
ohne Kinder unter 18 Jahren												
Frauen	7 579	7 304	3 539	3 476	3 129	2 939	142	141	276	258	494	491
mit Kindern unter 18 Jahren												
Frauen	2 978	2 755	103	102	2 509	2 295	67	66	55	51	243	241
1 Kind	1 830	1 739	94	93	1 461	1 376	46	45	43	39	187	185
2 Kinder	921	843	8	8	832	756	19	19	11	11	50	50
3 Kinder und mehr ...	227	173	/	/	216	163	/	/	/	/	7	7
Kinder	4 401	3 979	112	111	3 821	3 410	90	88	70	65	307	305
und zwar:												
mit Kindern unter 3 Jahren												
Frauen	515	478	33	32	464	427	7	7	/	/	11	11
1 Kind	489	455	32	32	438	405	7	7	/	/	11	11
2 Kinder und mehr ...	26	23	/	/	25	22	/	/	-	-	/	/
Kinder	542	501	33	33	489	449	8	8	/	/	11	11
mit Kindern unter 6 Jahren												
Frauen	978	910	59	58	859	792	21	20	/	/	36	36
1 Kind	813	767	56	55	702	658	18	17	/	/	34	33
2 Kinder und mehr ...	166	142	/	/	157	134	/	/	/	/	/	/
Kinder	1 154	1 060	62	61	1 025	933	24	24	/	/	38	38
mit Kindern unter 15 Jahren												
Frauen	2 325	2 152	95	94	1 980	1 813	52	52	29	27	169	167
1 Kind	1 497	1 418	87	86	1 218	1 144	37	36	23	22	132	130
2 Kinder	684	626	7	7	622	565	15	15	5	5	34	33
3 Kinder und mehr ...	145	108	/	/	140	104	/	/	/	/	/	/
Kinder	3 222	3 010	103	102	2 905	2 600	69	68	36	33	209	207
<u>Erwerbstätigenquoten²⁾</u>												
Insgesamt												
Frauen	48,8	46,5	59,3	58,3	43,5	40,4	59,5	58,7	30,4	28,4	67,1	66,6
ohne Kinder unter 18 Jahren												
Frauen	51,3	49,5	59,5	58,4	45,3	42,6	62,9	62,2	28,6	26,7	68,7	68,3
mit Kindern unter 18 Jahren												
Frauen	43,4	40,1	55,5	54,9	41,5	37,9	53,5	52,5	44,7	41,4	64,0	63,4
1 Kind	48,9	46,4	59,3	58,6	46,3	43,6	58,8	57,8	47,6	43,9	70,9	70,3
2 Kinder	38,7	35,4	36,1	36,1	37,9	34,4	49,6	48,6	39,6	38,2	53,0	52,5
3 Kinder und mehr ...	30,6	23,4	/	/	30,9	23,3	/	/	/	/	29,5	29,0
Kinder 3)	40,2	36,4	51,8	51,2	38,8	34,6	49,1	48,3	42,0	38,7	58,4	57,9
und zwar:												
mit Kindern unter 3 Jahren												
Frauen	32,4	30,1	40,9	40,5	31,9	29,4	32,4	32,0	/	/	38,6	37,6
1 Kind	33,4	31,1	42,1	41,7	32,9	30,4	32,8	32,4	/	/	39,6	38,6
2 Kinder und mehr ...	20,7	18,2	/	/	21,0	18,3	/	/	-	-	/	/
Kinder 3)	31,5	29,1	39,7	39,3	31,0	28,5	32,1	31,7	/	/	37,7	36,7
mit Kindern unter 6 Jahren												
Frauen	35,6	33,1	47,8	47,3	34,6	31,9	40,8	40,4	/	/	45,5	44,9
1 Kind	39,1	37,0	50,5	49,8	38,1	35,7	42,9	42,4	/	/	48,4	47,6
2 Kinder und mehr ...	24,7	21,3	/	/	24,6	21,0	/	/	/	/	/	/
Kinder 3)	33,1	30,4	45,3	44,8	32,3	29,3	39,1	38,8	/	/	43,0	42,5
mit Kindern unter 15 Jahren												
Frauen	41,7	38,6	54,5	53,9	41,1	36,7	50,3	49,6	42,1	39,2	60,2	59,5
1 Kind	47,6	45,1	58,6	57,9	45,4	42,7	55,5	54,5	44,8	41,9	67,0	66,2
2 Kinder	35,9	32,9	33,5	33,5	35,3	32,0	46,9	46,6	36,5	35,1	48,7	48,3
3 Kinder und mehr ...	27,6	20,6	/	/	28,1	20,8	/	/	/	/	/	/
Kinder 3)	37,2	34,8	50,7	50,2	37,1	33,2	45,8	45,2	39,4	36,3	54,8	54,2

*) Ergebnis des Mikrozensus. - Bevölkerung in Privat-haushalten.

1) Einschl. Ledige, die Kinder in einer Familie sind.
2) In Prozent der Frauen entsprechenden Familienstandes und

entsprechender Zahl und Altersgruppe der Kinder in der Familie.

3) Anteil der Kinder erwerbstätiger Mütter an den Kindern insgesamt der jeweiligen Altersgruppe.

6 Frauen

6.9 Frauen insgesamt sowie Ausländerinnen im Alter von 15 Jahren und mehr im März 1987 nach Zahl der ledigen Kinder in der Familie, Familienstand und Beteiligung am Erwerbsleben *)

1 000

Frauen Zahl der Kinder in der Familie	Insgesamt			Verheiratet zusammenlebend					Alleinstehend 1)				
	ins- gesamt	erwerbs- tätig	nicht erwerbs- tätig	zu- sammen	erwerbstätig			nicht- er- werbs- tätig	zu- sammen	erwerbstätig			nicht- er- werbs- tätig
					zu- sammen	darunter außer- halb der Land- und Forstwirt- schaft				zu- sammen	darunter außer- halb der Land- und Forstwirt- schaft		
						zu- sammen	dar- unter Ab- hängige				zu- sammen	dar- unter Ab- hängige	

Insgesamt

Frauen	27 641	10 678	16 963	14 803	5 689	5 264	4 780	9 114	12 839	4 989	4 875	4 666	7 849
Ohne Kinder	17 445	6 362	11 083	6 181	2 116	2 031	1 880	4 066	11 264	4 247	4 160	4 005	7 017
Mit Kindern	10 196	4 315	5 881	8 621	3 573	3 233	2 900	5 048	1 575	743	716	661	832
1 Kind	5 175	2 315	2 860	4 055	1 793	1 695	1 547	2 263	1 119	522	506	471	597
2 Kinder und mehr	5 021	2 000	3 021	4 566	1 780	1 538	1 353	2 786	456	220	210	190	235
Kinder	17 065	6 946	10 119	14 898	5 934	5 182	4 610	8 964	2 167	1 012	969	889	1 156

darunter: Ausländerinnen

Frauen	1 599	666	934	1 069	425	420	386	644	531	241	239	226	289
Ohne Kinder	709	312	397	255	114	114	106	141	454	197	196	186	257
Mit Kindern	890	354	536	814	310	307	280	504	76	44	43	40	33
1 Kind	327	148	178	282	122	121	111	160	44	26	25	24	18
2 Kinder und mehr	564	206	358	532	188	186	169	344	32	18	18	16	14
Kinder	1 826	652	1 175	1 706	586	577	529	1 120	120	65	64	60	55

*) Ergebnis des Mikrozensus. - Bevölkerung in Privat-
haushalten.

1) Einschl. Ledige, die Kinder in einer Familie sind.

6.10 Frauen im Alter von 15 Jahren und mehr im März 1987 nach Familienstand,
in

Lfd. Nr.	Familienstand	Ins- gesamt	Mit einem monatlichen Nettoeinkommen von ...							
			zu- sammen	unter 300	300 - 450	450 - 600	600 - 800	800 - 1 000	1 000 - 1 200	1 200 - 1 400
Insgesamt										
1	Frauen									
2	ledig	6 613	4 661	218	376	495	422	416	519	516
3	verheiratet zusammenlebend	14 803	6 966	685	696	625	858	876	708	512
4	verheiratet getrenntlebend	395	333	7	11	19	28	41	44	36
5	verwitwet	4 520	4 211	29	104	152	345	591	745	606
6	geschieden	1 311	1 220	13	41	55	104	141	145	123
	Insgesamt ...	27 641	17 390	952	1 228	1 345	1 758	2 066	2 161	1 794
Insgesamt										
7	Erwerbstätige Frauen									
8	ledig	3 658	3 457	95	237	344	209	248	398	455
9	verheiratet zusammenlebend	5 689	4 862	113	328	343	545	648	580	454
10	verheiratet getrenntlebend	211	200	/	/	/	8	15	26	23
11	verwitwet	377	320	/	/	/	9	18	28	38
12	geschieden	744	715	/	6	8	18	39	65	82
	Insgesamt ...	10 678	9 553	212	574	703	788	968	1 096	1 051
ohne										
13	Frauen									
14	ledig	6 394	4 462	213	366	480	400	393	493	497
15	verheiratet zusammenlebend	6 182	3 518	485	347	274	368	390	331	260
16	verheiratet getrenntlebend	232	195	5	8	10	17	24	24	20
17	verwitwet	3 882	3 626	23	86	125	286	504	652	531
18	geschieden	756	704	6	23	29	66	91	81	70
	Zusammen ...	17 445	12 505	733	828	917	1 136	1 402	1 580	1 378
ohne										
19	Erwerbstätige Frauen									
20	ledig	3 533	3 337	95	235	341	203	240	385	440
21	verheiratet zusammenlebend	2 116	1 886	22	67	78	141	203	228	211
22	verheiratet getrenntlebend	123	116	/	/	/	/	9	14	13
23	verwitwet	212	183	/	/	/	/	10	15	21
24	geschieden	379	365	/	/	/	8	18	29	42
	Zusammen ...	6 362	5 886	119	308	426	360	480	670	728
mit										
25	Frauen									
26	ledig	219	199	5	11	15	22	24	26	19
27	verheiratet zusammenlebend	8 621	3 447	199	349	351	490	486	377	253
28	verheiratet getrenntlebend	163	139	/	/	9	11	17	20	16
29	verwitwet	638	585	5	18	27	59	87	94	75
30	geschieden	556	516	8	18	26	39	50	64	53
	Zusammen ...	10 196	4 886	219	400	428	621	664	581	415
mit										
31	Erwerbstätige Frauen									
32	ledig	125	120	/	/	/	6	8	14	15
33	verheiratet zusammenlebend	3 573	2 976	91	260	265	405	445	352	243
34	verheiratet getrenntlebend	88	84	/	/	/	/	6	11	10
35	verwitwet	165	137	/	/	/	/	8	13	17
36	geschieden	365	350	/	/	5	10	20	36	39
	Zusammen ...	4 315	3 667	94	266	277	428	487	426	323
da										
mit 1										
37	Frauen									
38	ledig	189	173	/	9	13	19	21	22	15
39	verheiratet zusammenlebend	4 055	1 886	108	169	192	279	270	212	142
40	verheiratet getrenntlebend	96	83	/	/	6	8	10	12	9
41	verwitwet	477	440	/	15	20	43	64	74	60
42	geschieden	357	332	/	8	16	24	32	41	32
	Zusammen ...	5 175	2 913	121	203	246	373	398	360	258
mit 1										
43	Erwerbstätige Frauen									
44	ledig	114	110	/	/	/	5	8	13	13
45	verheiratet zusammenlebend	1 793	1 572	37	112	131	224	243	195	135
46	verheiratet getrenntlebend	55	53	/	/	/	/	7	7	6
47	verwitwet	103	87	/	/	/	/	5	8	10
48	geschieden	250	241	/	/	/	6	14	26	26
	Zusammen ...	2 315	2 062	39	116	140	239	273	248	190
mit 2 Kindern										
49	Frauen									
50	ledig	30	27	/	/	/	/	/	/	/
51	verheiratet zusammenlebend	4 566	1 562	91	181	159	211	216	165	111
52	verheiratet getrenntlebend	66	56	/	/	/	/	7	9	7
53	verwitwet	161	145	/	/	7	16	23	20	15
54	geschieden	198	184	/	10	11	15	18	23	21
	Zusammen ...	5 021	1 973	98	197	182	248	266	221	158
mit 2 Kindern										
55	Erwerbstätige Frauen									
56	ledig	11	11	-	-	/	/	/	/	/
57	verheiratet zusammenlebend	1 780	1 404	54	149	134	181	202	157	108
58	verheiratet getrenntlebend	33	31	/	/	/	/	/	/	/
59	verwitwet	62	51	-	/	/	/	/	5	7
60	geschieden	114	110	/	/	/	/	7	11	14
	Zusammen ...	2 000	1 606	55	151	137	189	214	178	134

*) Ergebnis des Mikrozensus. - Bevölkerung in Privathaushalten.

Frauen

monatlichem Nettoeinkommen und Zahl der ledigen Kinder in der Familie *)

1 000

bis unter ... DM											Selbständige in der Landwirt- schaft, mithelfende Familien- angehörige	Ohne Angabe/ kein Einkommen	Lfd. Nr.
1 400 - 1 600	1 600 - 1 800	1 800 - 2 000	2 000 - 2 200	2 200 - 2 500	2 500 - 3 000	3 000 - 3 500	3 500 - 4 000	4 000 - 4 500	4 500 - 5 000	5 000 und mehr			
samt													
522	357	277	188	128	110	66	24	10	5	11	30	1 922	1
505	392	347	249	173	138	84	41	24	11	41	535	7 302	2
35	28	26	17	13	10	8	/	/	/	/	/	59	3
490	327	280	197	134	98	52	21	12	6	21	40	269	4
137	110	106	87	64	44	26	11	5	/	6	/	89	5
1 689	1 216	1 036	737	512	400	237	100	53	26	82	611	9 640	6
470	322	238	157	102	84	55	20	8	/	10	30	171	7
460	366	321	233	162	126	79	39	21	10	35	534	293	8
26	23	22	15	11	8	7	/	/	/	/	/	8	9
37	37	37	30	28	21	12	8	/	/	7	38	19	10
107	91	87	75	56	37	23	10	/	/	/	/	26	11
1 100	839	705	510	358	276	176	79	39	21	60	607	518	12
Kinder													
502	343	262	176	122	106	63	23	9	/	11	29	1 903	13
268	219	188	135	88	75	41	17	10	5	18	120	2 543	14
21	18	15	9	7	6	/	/	/	/	/	/	36	15
435	289	242	170	111	80	44	17	10	/	17	20	236	16
79	62	63	46	35	26	15	5	/	/	/	/	51	17
1 305	931	770	536	361	292	167	64	35	17	53	171	4 769	18
453	310	224	145	96	79	52	19	7	/	9	29	168	19
230	197	167	122	78	65	37	14	8	/	14	120	110	20
16	14	12	8	/	/	/	/	/	/	/	/	5	21
21	21	21	18	16	13	7	/	/	/	5	19	11	22
58	48	48	36	28	19	12	/	/	/	/	/	13	23
778	590	472	329	223	181	112	43	22	12	34	169	307	24
Kindern													
20	14	15	12	6	/	/	/	/	/	/	/	18	25
237	173	159	114	86	63	43	25	14	6	23	415	4 758	26
14	11	11	8	6	/	/	/	/	/	/	/	23	27
55	39	38	26	24	18	9	/	/	/	/	20	33	28
58	48	43	41	29	18	12	6	/	/	/	/	38	29
385	284	266	201	151	108	70	37	19	9	29	440	4 871	30
17	12	14	11	6	/	/	/	/	/	/	/	/	31
230	169	154	111	83	61	42	25	13	6	21	414	183	32
10	8	10	8	6	/	/	/	/	/	/	/	/	33
16	16	16	12	12	8	/	/	/	/	/	20	8	34
49	43	39	39	28	18	11	6	/	/	/	/	13	35
322	249	233	181	135	95	64	35	17	8	26	438	210	36
von:													
Kind													
18	13	13	11	6	/	/	/	/	/	/	/	15	37
134	98	90	59	48	34	22	11	6	/	11	128	2 042	38
8	7	6	/	/	/	/	/	/	/	/	/	14	39
41	29	28	20	17	12	7	/	/	/	/	12	25	40
37	34	31	28	20	11	8	/	/	/	/	/	24	41
238	181	167	123	94	64	42	19	10	/	14	142	2 120	42
16	11	13	10	6	/	/	/	/	/	/	/	/	43
130	96	86	57	46	32	21	11	6	/	10	128	93	44
6	6	5	/	/	/	/	/	/	/	/	/	/	45
10	11	11	9	8	6	/	/	/	/	/	11	5	46
33	31	29	27	20	11	7	/	/	/	/	/	9	47
195	156	144	107	83	55	37	18	8	/	12	142	112	48
und mehr													
/	/	/	/	/	/	/	-	/	-	/	/	/	49
103	75	70	56	38	30	21	14	7	/	12	287	2 716	50
6	/	5	/	/	/	/	/	/	/	/	/	9	51
15	9	10	6	7	6	/	/	/	/	/	9	8	52
22	14	13	12	9	7	/	/	/	-	/	/	14	53
148	103	99	78	57	44	29	18	9	/	14	297	2 751	54
/	/	/	/	/	/	/	-	/	-	/	/	/	55
100	74	68	55	37	29	21	14	7	/	11	287	89	56
/	/	/	/	/	/	/	/	/	-	/	/	/	57
6	/	6	/	/	/	/	/	/	/	/	8	/	58
17	11	10	12	8	7	/	/	/	-	/	/	/	59
128	93	90	73	52	40	27	17	9	/	13	296	99	60

6 Frauen

6.11 Frauen im Alter von 15 Jahren und mehr im März 1987 nach Alter, Familienstand, monatlichem Nettoeinkommen und Zahl der ledigen Kinder*)

1 000

Familienstand Alter von ... bis unter ... Jahren	Ins- gesamt	Nettoeinkommen von ... bis unter ... DM								Selbständige in der Land- und Forst- wirtschaft/ mithelfende Familien- angehörige	Kein Ein- kommen, ohne Angabe	
		zu- sammen	unter 600	600 - 1 200	1 200 - 1 800	1 800 - 2 500	2 500 - 3 000	3 000 - 4 000	4 000 - 5 000			5 000 und mehr
Frauen insgesamt												
Verh. zusammenlebend												
15 - 25	628	358	74	140	120	22	/	/	-	/	9	261
25 - 35	2 968	1 453	261	485	401	239	35	24	/	/	75	1 440
35 - 45	3 091	1 492	259	543	340	227	45	51	14	14	114	1 485
45 - 55	3 596	1 539	323	608	332	186	36	33	10	12	195	1 862
55 - 65	2 670	1 070	389	408	162	73	14	13	/	7	113	1 488
65 und mehr	1 849	1 053	700	260	55	23	6	/	/	/	29	767
Insgesamt ...	14 803	6 966	2 006	2 442	1 410	769	138	125	35	41	535	7 302
Alleinstehend												
15 - 25	4 181	2 487	890	812	682	95	/	/	/	/	14	1 681
25 - 35	1 562	1 363	115	324	548	295	46	27	/	/	5	194
35 - 45	794	732	47	152	218	212	45	43	9	6	/	59
45 - 55	894	817	55	226	244	191	40	44	9	8	10	67
55 - 65	1 243	1 145	73	423	345	208	44	36	8	9	18	79
65 und mehr	4 164	3 881	339	1 605	1 251	516	82	60	14	14	25	258
Insgesamt ...	12 839	10 425	1 519	3 542	3 289	1 516	262	212	44	41	76	2 338
Insgesamt												
15 - 25	4 809	2 845	964	952	802	117	6	/	/	/	23	1 942
25 - 35	4 530	2 816	376	808	949	534	81	50	9	9	80	1 633
35 - 45	3 885	2 224	307	695	558	439	90	94	22	20	117	1 545
45 - 55	4 491	2 356	378	834	577	376	76	77	19	20	205	1 929
55 - 65	3 914	2 215	462	831	507	281	59	49	12	15	132	1 567
65 und mehr	6 013	4 934	1 039	1 864	1 306	539	88	64	16	18	54	1 024
Insgesamt ...	27 641	17 390	3 525	5 984	4 698	2 285	400	338	79	82	611	9 640
Frauen ohne Kinder												
Verh. zusammenlebend												
15 - 25	288	225	25	83	99	17	/	/	-	/	/	60
25 - 35	673	549	28	117	223	144	21	13	/	/	/	119
35 - 45	438	317	20	84	88	80	21	17	/	/	/	6
45 - 55	1 190	622	99	237	157	92	16	14	/	/	/	34
55 - 65	1 894	832	293	325	128	57	11	10	/	/	/	51
65 und mehr	1 699	973	642	243	52	21	5	/	/	/	22	704
Zusammen ...	6 182	3 518	1 107	1 089	747	410	75	58	15	18	120	2 543
Alleinstehend												
15 - 25	4 101	2 417	872	780	667	92	/	/	/	/	14	1 671
25 - 35	1 266	1 093	83	227	466	248	40	23	/	/	/	169
35 - 45	441	405	26	70	114	127	28	29	7	/	/	34
45 - 55	548	501	30	127	152	125	29	30	6	/	/	43
55 - 65	1 020	944	56	334	291	178	38	32	6	8	9	67
65 und mehr	3 888	3 626	306	1 493	1 178	488	78	56	13	14	19	243
Zusammen ...	11 264	8 986	1 372	3 030	2 867	1 258	217	173	36	35	51	2 226
Zusammen												
15 - 25	4 390	2 642	897	863	766	108	6	/	/	/	16	1 731
25 - 35	1 938	1 642	110	344	689	392	60	36	5	6	9	287
35 - 45	879	722	46	153	203	207	49	46	11	9	7	150
45 - 55	1 738	1 124	129	363	308	216	45	43	10	9	38	576
55 - 65	2 914	1 775	349	659	419	235	49	42	10	12	60	1 078
65 und mehr	5 586	4 599	948	1 736	1 230	509	83	60	15	17	41	947
Zusammen ...	17 445	12 505	2 478	4 118	3 614	1 667	292	230	51	53	171	4 769
Frauen mit Kindern												
Verh. zusammenlebend												
15 - 25	340	133	49	57	21	5	/	-	-	/	6	201
25 - 35	2 295	904	234	367	178	95	14	11	/	/	70	1 321
35 - 45	2 653	1 175	239	459	252	147	25	34	10	9	108	1 369
45 - 55	2 407	917	224	371	175	94	20	19	6	8	161	1 328
55 - 65	776	238	96	82	34	16	/	/	/	/	62	476
65 und mehr	150	81	58	16	/	/	/	/	/	/	8	62
Zusammen ...	8 621	3 447	899	1 353	663	359	63	68	19	23	415	4 758
Alleinstehend												
15 - 25	80	70	19	32	16	/	/	-	/	/	/	10
25 - 35	296	270	32	97	82	48	6	/	/	/	/	25
35 - 45	353	327	22	83	103	85	16	14	/	/	/	25
45 - 55	346	316	25	99	93	66	12	14	/	/	6	24
55 - 65	224	202	17	89	54	29	6	/	/	/	9	13
65 und mehr	276	255	33	112	73	28	/	/	/	/	6	15
Zusammen ...	1 575	1 439	148	512	422	258	45	40	8	6	24	112
Zusammen												
15 - 25	420	202	67	89	36	8	/	-	/	/	7	211
25 - 35	2 591	1 174	266	465	260	142	20	14	/	/	72	1 346
35 - 45	3 006	1 502	261	542	355	232	41	48	12	11	109	1 395
45 - 55	2 753	1 233	249	470	268	160	32	34	9	11	167	1 353
55 - 65	1 000	440	113	171	89	45	9	7	/	/	71	489
65 und mehr	426	335	91	128	76	30	/	/	/	/	14	77
Zusammen ...	10 196	4 886	1 047	1 866	1 084	618	108	107	28	29	440	4 871

*) Ergebnis des Mikrozensus. - Bevölkerung in Privathaushalten.

6 Frauen

6.11 Frauen im Alter von 15 Jahren und mehr im März 1987 nach Alter, Familienstand, monatlichem Nettoeinkommen und Zahl der ledigen Kinder*)

1 000

Familienstand Alter von ... bis unter ... Jahren	Ins- gesamt	Nettoeinkommen von ... bis unter ... DM									Selbständige in der Land- und Forst- wirtschaft/ mithelfende Familien- angehörige	Kein Ein- kommen, ohne Angabe
		zu- sammen	unter 600	600 - 1 200	1 200 - 1 800	1 800 - 2 500	2 500 - 3 000	3 000 - 4 000	4 000 - 5 000	5 000 und mehr		
<u>davon:</u>												
Frauen mit 1 Kind												
Verh. zusammenlebend												
15 - 25	245	109	38	49	17	/	/	-	-	/	/	133
25 - 35	1 008	513	108	217	111	59	9	6	/	/	14	481
35 - 45	911	495	80	202	112	68	12	14	/	/	14	401
45 - 55	1 210	514	116	215	105	51	10	10	/	/	55	641
55 - 65	548	183	74	63	28	12	/	/	/	/	35	330
65 und mehr	133	73	52	16	/	/	/	/	/	/	6	55
Zusammen ...	4 055	1 886	469	761	375	196	34	33	8	11	128	2 042
Alleinstehend												
15 - 25	70	61	16	28	14	/	/	-	/	-	/	9
25 - 35	197	180	20	62	55	37	/	/	/	-	/	16
35 - 45	204	191	10	46	60	54	10	9	/	/	/	13
45 - 55	222	203	14	64	60	45	8	10	/	/	/	17
55 - 65	173	158	12	68	45	23	/	/	/	/	5	10
65 und mehr	254	235	30	102	69	26	/	/	/	/	5	14
Zusammen ...	1 119	1 027	101	369	302	188	30	28	6	/	15	78
Zusammen												
15 - 25	315	169	54	77	30	7	/	-	/	/	/	142
25 - 35	1 205	693	128	279	166	95	13	9	/	/	15	497
35 - 45	1 115	686	90	247	172	123	22	23	5	/	14	414
45 - 55	1 432	716	130	279	165	96	18	20	/	5	58	658
55 - 65	721	341	86	131	73	35	7	5	/	/	40	340
65 und mehr	387	308	82	118	71	28	/	/	/	/	11	68
Zusammen ...	5 175	2 913	570	1 131	676	384	64	61	14	14	142	2 120
Frauen mit 2 Kindern und mehr												
Verh. zusammenlebend												
15 - 25	95	24	11	8	/	/	/	-	-	/	/	68
25 - 35	1 287	392	125	151	67	36	6	/	/	/	56	840
35 - 45	1 742	680	159	258	140	79	13	20	6	5	94	968
45 - 55	1 197	403	107	156	71	43	10	10	/	/	106	687
55 - 65	228	55	21	20	7	/	/	/	/	/	27	146
65 und mehr	17	8	6	/	/	/	/	-	/	-	/	7
Zusammen ...	4 566	1 562	431	592	288	164	30	35	11	12	287	2 716
Alleinstehend												
15 - 25	10	9	/	/	/	/	-	-	-	-	/	/
25 - 35	99	90	12	35	28	11	/	/	/	/	/	9
35 - 45	150	136	12	37	43	30	7	5	/	/	/	12
45 - 55	124	113	12	36	33	21	/	/	/	/	/	8
55 - 65	51	44	5	21	9	6	/	/	/	/	/	/
65 und mehr	23	20	/	10	/	/	/	/	-	-	/	/
Zusammen ...	456	411	46	143	120	70	15	12	/	/	10	35
Zusammen												
15 - 25	105	33	14	12	6	/	/	-	-	/	/	69
25 - 35	1 387	481	138	186	94	47	8	5	/	/	56	849
35 - 45	1 891	816	171	295	184	109	19	25	7	6	95	980
45 - 55	1 320	516	119	192	104	64	14	14	/	5	110	695
55 - 65	279	99	26	41	16	10	/	/	/	/	31	149
65 und mehr	39	28	10	10	/	/	/	/	/	-	/	9
Zusammen ...	5 021	1 973	477	735	408	234	44	47	14	14	297	2 751

*) Ergebnis des Mikrozensus. - Bevölkerung in Privathaushalten.

6 Frauen

6.12 Frauen im Alter von 15 Jahren und mehr im März 1987 nach Beteiligung am Erwerbsleben,
Zahl der ledigen Kinder in der Familie, Familienstand und Ländern *)

1 000

Beteiligung am Erwerbsleben Zahl der Kinder in der Familie	Bundes- gebiet	Schles- wig- Hol- stein	Hamburg	Nieder- sachsen	Bremen	Nord- rhein- West- falen	Hessen	Rhein- land- Pfalz	Baden- Würt- tem- berg	Bayern	Saar- land	Berlin (West)
Verheiratet zusammenlebend												
Erwerbstätige	5 689	244	145	620	52	1 312	563	327	959	1 192	77	197
ohne Kinder	2 116	92	65	209	22	541	211	119	317	423	28	92
mit Kindern	3 573	153	80	411	30	771	353	209	642	769	50	105
1 Kind	1 793	77	47	199	17	415	181	108	293	372	28	57
2 Kinder	1 330	57	27	156	11	270	141	78	254	280	18	39
3 Kinder	350	14	/	44	/	68	27	20	73	88	/	7
4 Kinder und mehr	100	/	/	13	/	19	5	/	22	29	/	/
Kinder	5 934	250	123	697	46	1 238	564	336	1 113	1 326	75	166
Nichterwerbstätige	9 114	396	198	1 113	102	2 776	829	586	1 290	1 434	198	191
ohne Kinder	4 066	185	116	514	59	1 199	367	250	526	658	83	109
mit Kindern	5 048	210	82	599	43	1 577	463	336	765	776	115	82
1 Kind	2 263	92	40	263	20	733	209	150	314	348	58	37
2 Kinder	1 967	87	32	231	16	584	189	135	310	311	43	28
3 Kinder	611	25	9	76	/	188	51	41	106	88	11	11
4 Kinder und mehr	209	6	/	30	/	72	14	11	35	29	/	6
Kinder	8 964	370	136	1 085	75	2 790	800	588	1 406	1 365	193	154
Zusammen	14 803	640	343	1 733	155	4 088	1 393	914	2 249	2 626	275	387
ohne Kinder	6 182	277	180	723	82	1 740	577	369	843	1 080	111	200
mit Kindern	8 621	363	162	1 010	73	2 348	815	545	1 406	1 546	165	187
1 Kind	4 055	169	87	461	37	1 148	389	257	607	720	86	94
2 Kinder	3 296	144	59	387	27	854	330	213	564	591	61	67
3 Kinder	961	40	14	119	7	256	78	61	178	177	14	18
4 Kinder und mehr	309	10	/	42	/	91	19	14	57	58	/	8
Kinder	14 898	620	259	1 782	121	4 028	1 365	924	2 520	2 691	268	320
Alleinstehend ¹⁾												
Erwerbstätige	4 989	200	175	534	51	1 194	441	263	793	1 071	67	201
ohne Kinder	4 246	168	146	459	42	1 033	373	227	678	901	58	161
mit Kindern	743	32	29	75	9	161	68	36	115	169	9	40
1 Kind	522	21	21	50	7	114	50	25	79	119	7	29
2 Kinder	180	9	7	20	/	38	15	9	28	42	/	10
3 Kinder	33	/	/	/	/	7	/	/	8	7	/	/
4 Kinder und mehr	7	/	/	/	/	/	/	/	/	/	/	/
Kinder	1 012	46	38	107	11	217	90	47	162	230	12	52
Nichterwerbstätige	7 849	336	239	986	103	2 222	671	452	1 096	1 315	131	300
ohne Kinder	7 017	297	221	876	94	1 972	606	404	991	1 167	115	275
mit Kindern	832	39	19	110	9	249	64	47	105	148	16	25
1 Kind	597	30	13	77	6	174	47	34	75	112	11	20
2 Kinder	171	5	/	22	/	56	13	10	21	27	/	/
3 Kinder	47	/	/	8	/	15	/	/	7	6	/	/
4 Kinder und mehr	18	/	/	/	/	/	/	/	/	/	/	/
Kinder	1 156	53	27	158	14	350	88	66	146	197	23	32
Zusammen	12 839	536	414	1 520	153	3 416	1 111	715	1 889	2 386	198	501
ohne Kinder	11 264	465	367	1 336	135	3 006	979	632	1 669	2 069	173	436
mit Kindern	1 575	71	48	185	18	410	133	83	220	317	25	65
1 Kind	1 119	51	33	127	13	289	97	59	154	231	18	49
2 Kinder	351	14	12	42	/	94	28	19	49	69	6	14
3 Kinder	80	/	/	13	/	21	6	/	15	12	/	/
4 Kinder und mehr	25	/	/	/	/	6	/	/	5	5	/	/
Kinder	2 167	99	65	264	24	567	178	113	308	428	36	84
Insgesamt												
Erwerbstätige	10 678	445	319	1 154	103	2 506	1 004	590	1 752	2 263	144	398
ohne Kinder	6 362	260	210	668	64	1 574	583	346	995	1 324	86	253
mit Kindern	4 315	185	109	486	39	932	421	244	757	939	59	145
1 Kind	2 315	98	67	248	24	529	231	133	372	491	35	86
2 Kinder	1 510	66	34	176	13	308	156	87	281	322	19	48
3 Kinder	383	16	6	48	/	75	29	21	80	95	/	8
4 Kinder und mehr	107	/	/	14	/	20	5	/	24	31	/	/
Kinder	6 946	296	161	804	57	1 455	654	383	1 276	1 556	87	218
Nichterwerbstätige	16 963	731	437	2 099	205	4 998	1 500	1 038	2 386	2 749	329	491
ohne Kinder	11 083	482	336	1 390	153	3 172	973	655	1 516	1 825	198	383
mit Kindern	5 881	249	101	709	52	1 827	527	383	870	924	131	108
1 Kind	2 860	122	53	340	26	907	255	183	389	459	68	57
2 Kinder	2 137	92	37	253	19	640	203	145	331	339	47	33
3 Kinder	658	28	10	84	5	203	54	43	113	94	12	12
4 Kinder und mehr	226	7	/	32	/	77	15	12	36	32	/	6
Kinder	10 119	423	163	1 242	89	3 140	889	654	1 552	1 563	217	187
Insgesamt	27 641	1 176	757	3 253	308	7 504	2 504	1 628	4 138	5 012	473	888
ohne Kinder	17 445	742	547	2 059	217	4 745	1 556	1 001	2 512	3 149	283	636
mit Kindern	10 196	434	210	1 195	91	2 758	948	627	1 627	1 863	190	252
1 Kind	5 175	220	120	588	50	1 436	486	316	761	950	103	143
2 Kinder	3 647	158	71	429	32	947	358	232	613	660	67	81
3 Kinder	1 041	44	16	132	7	277	83	64	193	189	16	20
4 Kinder und mehr	333	12	/	46	/	97	21	15	60	63	/	9
Kinder	17 065	719	324	2 046	146	4 595	1 542	1 038	2 828	3 119	304	405

*) Ergebnis des Mikrozensus. - Bevölkerung in Privathaushalten.

1) Einschl. Ledige, die Kinder in einer Familie sind.

7 Lange Reihen
7.1 Privathaushalte nach Haushaltsgröße ab 1871^{*)}

Zeitpunkt	Ins- gesamt	Einger- sonen- haus- halte	Mehrpersonenhaushalte				Haus- halts- mit- glieder ¹⁾	Perso- nen je Haus- halt	Anteil der	
			zu- sam- men	davon mit ... Personen					Anzahl	%
				2	3	4				
1 000										
Reichsgebiet										
1.12.1871	8 697	536	8 161	40 310	4,63	6,2
1.12.1875	9 167	573	8 594	41 872	4,57	6,3
1.12.1880	9 609	604	9 005	44 224	4,60	6,3
1.12.1885	9 967	678	9 289	45 691	4,52	6,8
1.12.1890	10 584	748	9 837	48 108	4,55	7,1
1.12.1895	11 207	789	10 418	50 805	4,53	7,0
1.12.1900	12 179	871	11 308	1 794	2 062	2 044	5 408	54 737	4,49	7,2
1.12.1905	13 214	966	12 248	1 978	2 271	2 247	5 753	58 777	4,45	7,3
1.12.1910	14 283	1 045	13 238	2 168	2 529	2 481	6 060	62 810	4,40	7,3
16. 6.1925	15 275	1 026	14 249	2 699	3 442	3 012	5 096	60 861	3,98	6,7
16. 6.1933	17 695	1 482	16 213	3 840	4 391	3 401	4 581	63 946	3,61	8,4
17. 5.1939 ²⁾	20 335	1 984	18 351	5 540	5 363	3 642	3 806	66 456	3,27	9,8
Bundesgebiet										
13. 9.1950	16 650	3 229	13 421	4 209	3 833	2 692	2 687	49 850	2,99	19,4
25. 9.1956 ³⁾	17 577	3 370	14 207	4 591	4 008	2 887	2 721	51 936	2,95	19,2
Okt. 1957	18 318	3 353	14 965	4 897	4 213	3 053	2 802	53 860	2,94	18,3
6. 6.1961	19 460	4 010	15 450	5 156	4 389	3 118	2 787	56 012	2,88	20,6
Okt. 1962	20 179	4 510	15 669	5 785	4 485	3 022	2 377	55 128	2,73	22,3
April 1963	20 273	4 592	15 681	5 738	4 480	3 057	2 406	55 430	2,73	22,6
April 1964	20 848	4 848	16 000	5 812	4 500	3 138	2 550	57 059	2,74	23,3
Mai 1965	21 211	5 143	16 068	6 011	4 440	3 144	2 473	57 212	2,70	24,2
April 1966	21 540	5 145	16 395	5 972	4 456	3 296	2 671	58 971	2,74	23,9
April 1967	21 670	5 411	16 259	6 098	4 349	3 229	2 584	58 371	2,69	25,0
April 1968	22 021	5 538	16 483	6 063	4 406	3 323	2 691	59 576	2,71	25,1
April 1969	22 287	5 754	16 533	6 090	4 358	3 352	2 733	59 991	2,69	25,8
27. 5.1970	21 991	5 527	16 464	5 959	4 314	3 351	2 839	60 176	2,74	25,1
April 1971	22 852	6 106	16 746	6 245	4 343	3 456	2 701	60 873	2,66	26,7
April 1972	22 994	6 014	16 980	6 422	4 356	3 454	2 749	61 406	2,67	26,2
Mai 1973	23 233	6 071	17 162	6 523	4 410	3 501	2 728	61 874	2,66	26,1
April 1974	23 651	6 431	17 221	6 724	4 416	3 484	2 596	61 799	2,61	27,2
Mai 1975	23 722	6 554	17 168	6 746	4 346	3 561	2 515	61 563	2,60	27,6
Mai 1976	23 943	6 867	17 076	6 807	4 313	3 539	2 417	61 200	2,56	28,7
April 1977	24 165	7 062	17 103	6 829	4 371	3 540	2 363	61 245	2,53	29,2
April 1978	24 221	7 093	17 128	6 897	4 355	3 577	2 300	61 101	2,52	29,3
April 1979	24 486	7 353	17 133	6 975	4 329	3 577	2 253	61 109	2,50	30,0
April 1980	24 811	7 493	17 318	7 123	4 387	3 632	2 176	61 481	2,48	30,2
Mai 1981	25 100	7 730	17 370	7 200	4 394	3 649	2 129	61 658	2,46	30,8
April 1982	25 336	7 926	17 410	7 283	4 474	3 636	2 017	61 560	2,43	31,3
Juni 1985	26 367	8 863	17 504	7 861	4 514	3 480	1 649	61 006	2,31	33,6
April 1986	26 739	9 177	17 562	7 886	4 564	3 516	1 596	61 357	2,29	34,3
März 1987	27 006	9 354	17 652	8 012	4 612	3 466	1 562	61 544	2,28	34,6

*) Bis 1939, 1950, 1961 und 1970 Ergebnis der Volkszählung, 1956 Ergebnis der Wohnungszählung; sonst Ergebnis des Mikrozensus (1975 aus der EG-Arbeitskräfteerhebung). - 1950 und 1956 Wohnbevölkerung, 1957 bis 1969 und 1971 wohnberechtigte Bevölkerung, 1970 und ab 1972 Bevölkerung in Privathaushalten.

1) Für 1875 bis 1895 geschätzt.
2) Gebietsstand: 31.12.1937.
3) Ohne Saarland.

7 Lange Reihen

7.2 Privathaushalte nach Familienstand der Bezugsperson ab 1950 *)

1 000

Zeitpunkt	Insgesamt						Darunter mit männlicher Bezugsperson					
	insgesamt	ledig	verheiratet zusammenlebend	verheiratet getrenntlebend	verwitwet	geschieden	zusammen	ledig	verheiratet zusammenlebend	verheiratet getrenntlebend	verwitwet	geschieden
Einpersonenhaushalte												
13. 9. 1950 ¹⁾ ...	2 849	1 183	x	313	1 117	236	1 126	585	x	199	222	120
Okt. 1957 2) ...	3 353	1 243	x	-	1 775	335	929	496	x	-	285	148
6. 6. 1961 ...	4 010	1 507	x	225	1 894	383	1 256	658	x	156	279	162
April 1964 ...	4 848	1 599	x	228	2 596	425	1 321	634	x	153	374	160
April 1966 ...	5 145	1 632	x	237	2 818	459	1 352	640	x	155	389	167
April 1968 ...	5 538	1 712	x	269	3 051	506	1 475	692	x	181	417	186
April 1969 ...	5 754	1 794	x	296	3 132	531	1 528	722	x	196	417	193
27. 5. 1970 ...	5 527	1 793	x	400	2 793	541	1 596	772	x	262	348	214
April 1971 ...	6 106	1 836	x	332	3 349	590	1 623	742	x	229	433	219
April 1972 ...	6 014	1 943	x	377	3 130	564	1 741	845	x	283	394	218
Mai 1973 ...	6 071	1 915	x	357	3 220	579	1 692	813	x	262	394	223
April 1974 ...	6 431	2 051	x	386	3 365	629	1 849	868	x	294	441	246
Mai 1975 ...	6 554	2 126	x	358	3 437	634	1 870	884	x	262	472	252
Mai 1976 ...	6 867	2 249	x	359	3 537	722	1 995	955	x	264	475	301
April 1977 ...	7 062	2 375	x	333	3 604	750	2 087	1 034	x	239	491	324
April 1978 ...	7 093	2 427	x	348	3 584	735	2 098	1 067	x	239	487	304
April 1979 ...	7 353	2 561	x	353	3 677	761	2 195	1 154	x	239	489	313
April 1980 ...	7 493	2 680	x	376	3 668	770	2 298	1 241	x	255	485	317
Mai 1981 ...	7 730	2 815	x	390	3 710	814	2 389	1 312	x	263	479	335
April 1982 ...	7 926	2 932	x	423	3 720	850	2 507	1 376	x	282	493	357
Juni 1985 ...	8 863	3 474	x	497	3 833	1 059	3 107	1 736	x	339	554	478
April 1986 ...	9 177	3 771	x	510	3 815	1 081	3 256	1 902	x	348	519	487
März 1987 ...	9 354	3 892	x	527	3 815	1 120	3 382	1 982	x	359	527	514
Mehrpersonenhaushalte												
13. 9. 1950 ¹⁾ ...	12 522	395		10 378	1 542	206	10 414	164		9 932	280	37
Okt. 1957 2) ...	14 788	318		12 522	1 683	265	12 822	100		12 429	262	31
6. 6. 1961 ...	15 450	382		13 091	1 663	314	13 408	129		12 991	243	45
April 1964 ...	16 000	350		13 945	1 417	287	14 197	118		13 851	193	35
April 1966 ...	16 395	351		14 389	1 346	309	14 644	117		14 291	195	40
April 1968 ...	16 483	335		14 622	1 215	311	14 874	116		14 541	173	43
April 1969 ...	16 533	332		14 716	1 176	308	14 952	117		14 632	164	40
27. 5. 1970 ...	16 464	398		14 556	1 159	351	14 774	157		14 384	173	60
April 1971 ...	16 746	343		14 943	1 112	348	15 192	126		14 861	157	48
April 1972 ...	16 980	397	15 037	116	1 064	366	15 459	173	15 008	51	164	63
Mai 1973 ...	17 162	412	15 186	118	1 056	391	15 620	183	15 160	48	162	67
April 1974 ...	17 221	427	15 270	115	1 001	408	15 723	201	15 243	50	155	74
Mai 1975 ...	17 168	439	15 237	112	948	433	15 692	213	15 206	48	147	79
Mai 1976 ...	17 076	472	15 087	113	933	470	15 583	242	15 045	46	155	95
April 1977 ...	17 103	494	15 102	106	905	497	15 612	256	15 060	43	150	103
April 1978 ...	17 128	585	14 966	152	922	503	15 558	324	14 915	61	155	103
April 1979 ...	17 133	610	14 928	169	905	521	15 554	347	14 867	68	160	112
April 1980 ...	17 318	672	15 021	195	894	536	15 705	384	14 954	78	163	126
Mai 1981 ...	17 370	705	15 001	213	884	569	15 737	421	14 937	81	165	134
April 1982 ...	17 410	748	14 959	230	874	598	15 725	452	14 873	90	166	145
Juni 1985 ...	17 504	936	14 737	249	867	716	15 402	566	14 391	88	161	197
April 1986 ...	17 562	986	14 724	249	868	735	15 402	579	14 380	84	168	191
März 1987 ...	17 652	1 036	14 736	253	863	765	15 482	625	14 401	86	165	205
Insgesamt												
13. 9. 1950 ¹⁾ ...	15 371	1 579		10 691	2 659	443	11 540	749		10 131	503	157
Okt. 1957 2) ...	18 141	1 561		12 522	3 458	600	13 751	596		12 429	547	179
6. 6. 1961 ...	19 460	1 889		13 316	3 557	697	14 664	787		13 147	522	207
April 1964 ...	20 848	1 949		14 173	4 014	712	15 518	752		14 004	567	195
April 1966 ...	21 540	1 982		14 626	4 163	767	15 996	757		14 446	584	207
April 1968 ...	22 021	2 046		14 890	4 267	817	16 349	808		14 722	590	229
April 1969 ...	22 287	2 126		15 012	4 308	840	16 480	838		14 828	581	233
27. 5. 1970 ...	21 991	2 191		14 956	3 953	891	16 370	929		14 646	521	274
April 1971 ...	22 852	2 179		15 275	4 461	938	16 815	869		15 090	589	267
April 1972 ...	22 994	2 340	15 037	493	4 194	931	17 199	1 018	15 008	334	558	282
Mai 1973 ...	23 233	2 327	15 186	475	4 275	970	17 312	996	15 160	310	555	290
April 1974 ...	23 651	2 477	15 270	500	4 366	1 037	17 572	1 070	15 243	343	596	320
Mai 1975 ...	23 722	2 564	15 237	469	4 385	1 067	17 562	1 097	15 206	310	618	331
Mai 1976 ...	23 943	2 721	15 087	472	4 470	1 193	17 577	1 197	15 045	310	630	396
April 1977 ...	24 165	2 868	15 102	439	4 510	1 247	17 699	1 290	15 060	281	641	427
April 1978 ...	24 221	3 011	14 966	499	4 506	1 238	17 655	1 391	14 915	300	643	407
April 1979 ...	24 486	3 171	14 928	523	4 582	1 282	17 749	1 501	14 867	307	649	425
April 1980 ...	24 811	3 352	15 021	571	4 561	1 306	18 003	1 626	14 954	333	647	443
Mai 1981 ...	25 100	3 520	15 001	603	4 594	1 384	18 126	1 733	14 937	344	644	469
April 1982 ...	25 336	3 681	14 959	654	4 594	1 448	18 233	1 828	14 873	371	658	502
Juni 1985 ...	26 367	4 410	14 737	746	4 699	1 775	18 510	2 302	14 391	427	715	675
April 1986 ...	26 739	4 757	14 724	759	4 682	1 817	18 658	2 482	14 380	432	687	678
März 1987 ...	27 006	4 928	14 736	780	4 678	1 884	18 864	2 608	14 401	445	692	719

*) 1950, 1961 und 1970 Ergebnis der Volkszählung; sonst Ergebnis des Mikrozensus (1975 aus der EG-Arbeitskräfteerhebung). - 1950 Wohnbevölkerung, 1957 bis 1969 und 1981 wohnberechtigte Bevölkerung, 1970 und ab 1972 Bevölkerung in Privathaushalten.

1) Ohne Saarland und Berlin.

2) Ohne verheiratet getrenntlebende Bezugspersonen.

7 Lange Reihen
7.3 Privathaushalte nach Altersgruppen der Bezugsperson ab 1957*)

1 000

Zeitpunkt	Insgesamt					zu- sammen	Darunter mit männlicher Bezugsperson			
	ins- gesamt	davon im Alter von ... bis unter ... Jahren					davon im Alter von ... bis unter ... Jahren			
		unter 25	25 - 45	45 - 65	65 und mehr		unter 25	25 - 45	45 - 65	65 und mehr

Einpersonenhaushalte

Okt. 1957 ¹⁾	3 353	246	521	1 268	1 318	929	156	248	270	255
6. 6. 1961 ...	4 010	391	699	1 416	1 504	1 256	238	389	353	275
April 1964 ...	4 848	328	761	1 672	2 087	1 321	184	411	355	371
April 1966 ...	5 145	274	816	1 721	2 333	1 352	145	456	346	405
April 1968 ...	5 538	298	885	1 786	2 570	1 475	155	519	352	449
April 1969 ...	5 754	303	949	1 807	2 695	1 528	161	567	341	459
27.5. 1970 ...	5 527	446	1 021	1 734	2 326	1 596	242	650	329	375
April 1971 ...	6 106	356	984	1 837	2 930	1 623	187	616	339	482
April 1972 ...	6 014	518	1 056	1 814	2 626	1 741	274	704	335	428
Mai 1973 ...	6 071	482	1 029	1 774	2 786	1 692	250	682	321	440
April 1974 ...	6 431	554	1 110	1 783	2 984	1 849	277	753	331	488
Mai 1975 ...	6 554	557	1 134	1 754	3 109	1 870	264	759	333	514
Mai 1976 ...	6 867	626	1 211	1 771	3 259	1 995	300	803	264	528
April 1977 ...	7 062	634	1 317	1 731	3 380	2 087	301	859	377	550
April 1978 ...	7 093	670	1 350	1 640	3 434	2 098	319	862	374	543
April 1979 ...	7 353	749	1 416	1 669	3 519	2 195	356	905	389	545
April 1980 ...	7 493	768	1 523	1 594	3 609	2 298	369	972	413	544
Mai 1981 ...	7 730	818	1 624	1 656	3 631	2 389	386	1 030	452	522
April 1982 ...	7 926	839	1 718	1 741	3 627	2 507	391	1 091	498	528
Juni 1985 ...	8 863	1 004	2 142	2 043	3 673	3 107	481	1 331	722	573
April 1986 ...	9 177	1 079	2 321	2 042	3 736	3 256	506	1 451	750	550
März 1987 ...	9 354	1 043	2 450	2 046	3 814	3 382	490	1 516	814	562

Mehrpersonenhaushalte

Okt. 1957 ¹⁾	14 788	250	5 211	7 118	2 209	12 822	240	4 702	6 049	1 831
6. 6. 1961 ...	15 450	335	5 622	7 135	2 358	13 408	315	5 233	5 926	1 934
April 1964 ...	16 000	346	6 404	6 704	2 547	14 197	322	6 042	5 664	2 168
April 1966 ...	16 395	292	6 738	6 662	2 703	14 643	269	6 398	5 662	2 314
April 1968 ...	16 483	295	6 902	6 465	2 821	14 784	276	6 582	5 575	2 441
April 1969 ...	16 533	294	7 002	6 341	2 897	14 952	271	6 678	5 493	2 510
27.5. 1970 ...	16 464	470	7 208	6 104	2 682	14 774	426	6 818	5 254	2 276
April 1971 ...	16 746	368	7 110	6 252	3 015	15 192	341	6 767	5 468	2 615
April 1972 ...	16 980	561	7 435	6 139	2 845	15 459	521	7 066	5 393	2 479
Mai 1973 ...	17 162	541	7 467	6 199	2 955	15 620	498	7 077	5 471	2 574
April 1974 ...	17 221	550	7 479	6 216	2 976	15 723	499	7 075	5 533	2 616
Mai 1975 ...	17 168	532	7 420	6 247	2 969	15 692	476	6 999	5 586	2 630
Mai 1976 ...	17 076	539	7 316	6 219	3 003	15 583	468	6 869	5 585	2 661
April 1977 ...	17 103	527	7 338	6 217	3 021	15 612	452	6 863	5 614	2 683
April 1978 ...	17 128	535	7 303	6 237	3 053	15 558	455	6 787	5 619	2 697
April 1979 ...	17 133	554	7 288	6 238	3 054	15 554	473	6 748	5 629	2 705
April 1980 ...	17 318	528	7 253	6 401	3 135	15 705	437	6 690	5 796	2 782
Mai 1981 ...	17 370	550	7 156	6 617	3 047	15 737	456	6 570	6 006	2 705
April 1982 ...	17 410	535	7 036	6 862	2 977	15 725	432	6 414	6 233	2 646
Juni 1985 ...	17 504	596	6 622	7 420	2 867	15 402	433	5 812	6 636	2 521
April 1986 ...	17 562	572	6 603	7 485	2 902	15 402	399	5 746	6 715	2 543
März 1987 ...	17 652	522	6 559	7 596	2 975	15 482	365	5 699	6 815	2 604

Insgesamt

Okt. 1957 ¹⁾	18 141	496	5 732	8 386	3 527	13 751	396	4 950	6 319	2 086
6. 6. 1961 ...	19 460	726	6 321	8 551	3 862	14 664	553	5 622	6 279	2 209
April 1964 ...	20 848	673	7 165	8 376	4 634	15 518	507	6 454	6 018	2 539
April 1966 ...	21 540	566	7 555	8 383	5 036	15 996	415	6 853	6 008	2 719
April 1968 ...	22 021	593	7 787	8 251	5 391	16 349	431	7 101	5 927	2 890
April 1969 ...	22 287	596	7 951	8 147	5 592	16 480	432	7 245	5 934	2 969
27.5. 1970 ...	21 991	916	8 230	7 838	5 008	16 370	668	7 468	5 583	2 651
April 1971 ...	22 852	725	8 093	8 089	5 945	16 815	528	7 383	5 807	3 097
April 1972 ...	22 994	1 079	8 492	7 953	5 471	17 199	794	7 770	5 728	2 907
Mai 1973 ...	23 233	1 024	8 496	7 973	5 741	17 312	747	7 759	5 792	3 013
April 1974 ...	23 651	1 104	8 589	7 998	5 960	17 572	776	7 828	5 864	3 104
Mai 1975 ...	23 722	1 090	8 554	8 001	6 078	17 562	740	7 759	5 919	3 144
Mai 1976 ...	23 943	1 165	8 527	7 990	6 261	17 577	768	7 672	5 948	3 189
April 1977 ...	24 165	1 161	8 656	7 948	6 400	17 699	753	7 722	5 991	3 233
April 1978 ...	24 221	1 205	8 653	7 877	6 487	17 655	774	7 650	5 993	3 239
April 1979 ...	24 486	1 303	8 703	7 908	6 572	17 749	828	7 652	6 018	3 250
April 1980 ...	24 811	1 296	8 776	7 996	6 744	18 003	806	7 662	6 209	3 326
Mai 1981 ...	25 100	1 368	8 780	8 273	6 679	18 126	841	7 600	6 458	3 227
April 1982 ...	25 336	1 374	8 755	8 603	6 604	18 233	823	7 505	6 731	3 174
Juni 1985 ...	26 367	1 600	8 764	9 463	6 540	18 510	915	7 143	7 358	3 095
April 1986 ...	26 739	1 651	8 923	9 527	6 638	18 658	904	7 197	7 464	3 092
März 1987 ...	27 006	1 566	9 009	9 642	6 789	18 864	855	7 215	7 628	3 166

*) 1961 und 1970 Ergebnis der Volkszählung; sonst Ergebnis des Mikrozensus (1975 aus der EG-Arbeitskräftestichprobe). - 1957 bis 1969 und 1971 wohnberechtigte Bevölkerung, 1970 und ab 1972 Bevölkerung in Privathaushalten.

1) Ohne verheiratet getrenntlebende Bezugspersonen.

7 Lange Reihen
7.4 Privathaushalte nach Zahl der Generationen im Haushalt und Haushaltszusammensetzung ab 1972*)

7.4.1 Insgesamt

1 000

Zahl der Generationen Haushaltszusammensetzung	1972	1974	1976	1977	1978	1979	1980	1981	1982	1985	1986	1987
Insgesamt												
Haushalte insgesamt ...	22 994	23 651	23 943	24 165	24 221	24 486	24 811	25 100	25 336	26 367	26 739	27 006
Mehrpersonenhaushalte												
1-Generation (ohne Kinder)												
Ehepaare	5 265	5 536	5 560	5 567	5 510	5 549	5 631	5 643	5 675	5 954	5 915	5 973
davon:												
ohne weitere Personen	5 162	5 451	5 490	5 497	5 441	5 483	5 563	5 579	5 613	5 891	5 853	5 912
mit weiteren Personen ¹⁾ ...	103	85	70	69	69	66	68	64	62	63	62	62
2-Generationen (mit Kindern) ..	10 587	10 646	10 545	10 574	10 529	10 484	10 548	10 570	10 541	10 149	10 243	10 222
nur mit ledigen Kindern	10 233	10 349	10 276	10 321	10 258	10 215	10 269	10 290	10 271	9 845	9 961	9 946
davon:												
Ehepaare	8 947	9 036	8 939	8 971	8 866	8 801	8 823	8 802	8 752	8 244	8 292	8 261
davon:												
ohne weitere Personen ...	8 731	8 864	8 794	8 837	8 737	8 672	8 693	8 673	8 620	8 134	8 193	8 162
mit weiteren Personen ¹⁾ .	216	173	145	135	130	129	130	129	133	110	99	99
Alleinstehende	1 287	1 313	1 337	1 350	1 392	1 414	1 446	1 488	1 518	1 601	1 668	1 685
davon:												
ohne weitere Personen ...	1 219	1 248	1 271	1 280	1 310	1 325	1 351	1 391	1 410	1 488	1 534	1 542
mit weiteren Personen ¹⁾ .	67	65	66	70	82	89	95	97	109	113	135	143
mit verheirateten Kindern ²⁾	354	297	269	253	270	269	279	280	270	304	282	277
davon:												
Ehepaare	201	173	158	150	156	158	163	164	155	169	163	166
davon:												
ohne weitere Personen ...	192	165	150	143	148	152	156	157	150	164	159	161
mit weiteren Personen ¹⁾ .	10	8	8	7	9	6	7	7	5	/	/	6
Alleinstehende	153	124	111	102	114	111	116	116	115	135	119	110
davon:												
ohne weitere Personen ...	137	113	100	92	102	98	101	101	99	108	110	103
mit weiteren Personen ¹⁾ .	16	11	11	11	12	14	16	15	16	27	9	8
3-Generationen und mehr	768	649	534	511	542	523	509	500	496	452	429	417
Ehepaare	624	525	431	414	434	421	404	392	377	370	353	335
davon:												
ohne weitere Personen	584	494	406	391	411	398	382	372	357	350	333	316
mit weiteren Personen ¹⁾ ...	40	31	25	23	23	23	22	20	20	21	20	19
Alleinstehende	145	124	104	98	108	102	106	108	119	82	75	81
davon:												
ohne weitere Personen	137	118	100	93	102	97	99	103	114	76	69	74
mit weiteren Personen ¹⁾ ...	8	5	/	5	6	/	6	5	/	6	7	8
Generationenhaushalte zusammen	16 621	16 831	16 639	16 652	16 580	16 556	16 688	16 713	16 711	16 555	16 587	16 612
Nicht geradlinig Verwandte	199	188	169	160	167	166	165	159	152	180	179	178
Nicht Verwandte	160	203	268	292	381	412	464	498	547	770	797	863
Mehrpersonenhaushalte zusammen	16 980	17 221	17 076	17 103	17 128	17 133	17 318	17 370	17 410	17 504	17 562	17 652
Einpersonenhaushalte												
Ledig	1 943	2 051	2 249	2 375	2 427	2 561	2 680	2 815	2 932	3 474	3 771	3 892
Verheiratet getrenntlebend	377	386	359	333	348	353	376	390	423	497	510	527
Verwitwet	3 130	3 365	3 537	3 604	3 584	3 677	3 668	3 710	3 720	3 833	3 815	3 815
Geschieden	564	629	722	750	735	761	770	814	850	1 059	1 081	1 120
Einpersonenhaushalte zusammen .	6 014	6 431	6 867	7 062	7 093	7 353	7 493	7 730	7 926	8 863	9 177	9 354

*) Ergebnis des Mikrozensus. - Bevölkerung in Privathaushalten.

1) Außerhalb der Generationenfolge.

2) Haushalte, die aus der Elterngeneration und verheirateten Kindern (ohne Enkel) sowie evtl. unverheirateten Kindern (ohne Enkel) bestehen.

7 Lange Reihen

7.4 Privathaushalte nach Zahl der Generationen im Haushalt und Haushaltszusammensetzung ab 1972 *)

7.4.2 Männlich

1 000

Zahl der Generationen Haushaltszusammensetzung	1972	1974	1976	1977	1978	1979	1980	1981	1982	1985	1986	1987
Zusammen												
Haushalte zusammen ...	17 199	17 572	17 577	17 699	17 655	17 749	18 003	18 126	18 233	18 510	18 658	18 864
Mehrpersonenhaushalte												
1-Generation (ohne Kinder)												
Ehepaare	5 262	5 522	5 536	5 544	5 483	5 519	5 598	5 609	5 628	5 794	5 770	5 817
davon:												
ohne weitere Personen	5 159	5 438	5 467	5 475	5 414	5 454	5 530	5 547	5 567	5 732	5 709	5 757
mit weiteren Personen ¹⁾ ...	103	84	69	69	69	65	68	63	61	52	61	60
2-Generationen (mit Kindern) ..												
nur mit ledigen Kindern	9 126	9 235	9 151	9 181	9 085	9 028	9 069	9 064	9 014	8 384	8 421	8 415
davon:												
Ehepaare	8 921	9 026	8 922	8 954	8 844	8 774	8 793	8 774	8 716	8 068	8 103	8 091
davon:												
ohne weitere Personen ...	8 706	8 853	8 778	8 819	8 715	8 645	8 663	8 646	8 584	7 959	8 005	7 993
mit weiteren Personen ¹⁾ .	215	173	145	135	129	129	129	128	131	109	98	98
Alleinstehende	205	209	229	227	241	254	277	290	299	317	318	325
davon:												
ohne weitere Personen ...	182	184	204	204	214	221	241	256	262	272	268	274
mit weiteren Personen ¹⁾ .	24	25	25	24	27	33	36	33	37	45	50	51
mit verheirateten Kindern ²⁾	240	202	186	179	192	189	198	202	192	208	201	197
davon:												
Ehepaare	201	171	156	148	154	154	160	162	153	165	160	163
davon:												
ohne weitere Personen ...	192	163	148	141	146	149	153	155	148	161	156	158
mit weiteren Personen ¹⁾ .	10	7	8	7	9	6	7	7	/	/	/	5
Alleinstehende	39	31	30	30	37	35	38	40	40	43	41	34
davon:												
ohne weitere Personen ...	30	25	24	24	29	26	28	30	29	32	36	30
mit weiteren Personen ¹⁾ .	9	6	7	6	8	9	10	10	11	10	5	/
3-Generationen und mehr												
Ehepaare	660	562	465	451	478	466	452	447	441	381	363	349
davon:												
ohne weitere Personen	623	525	431	413	434	420	403	392	377	365	347	330
mit weiteren Personen ¹⁾ ...	584	494	406	391	410	398	381	372	357	344	328	312
Alleinstehende	40	31	25	23	23	23	22	20	20	21	20	18
davon:												
ohne weitere Personen	37	37	34	37	45	46	49	55	64	17	16	19
mit weiteren Personen ¹⁾ ...	34	35	33	36	43	45	47	54	63	15	14	17
mit weiteren Personen ¹⁾ ...	/	/	/	/	/	/	/	/	/	/	/	/
Generationenhaushalte zusammen	15 288	15 520	15 339	15 355	15 238	15 202	15 317	15 321	15 276	14 766	14 754	14 778
Nicht geradlinig Verwandte	73	70	63	60	63	64	63	63	60	83	83	82
Nicht Verwandte	98	133	181	197	257	288	326	353	389	553	565	622
Mehrpersonenhaushalte zusammen	15 459	15 723	15 583	15 612	15 558	15 554	15 705	15 737	15 725	15 402	15 402	15 482
Einpersonenhaushalte												
Ledig	845	868	955	1 034	1 067	1 154	1 241	1 312	1 376	1 736	1 902	1 982
Verheiratet getrenntlebend	283	294	264	239	239	239	255	263	282	339	348	359
Verwitwet	394	441	475	491	487	489	485	479	493	554	519	527
Geschieden	218	246	301	324	304	313	317	335	357	478	487	514
Einpersonenhaushalte zusammen .	1 741	1 849	1 995	2 087	2 098	2 195	2 298	2 389	2 507	3 107	3 256	3 382

*) Ergebnis des Mikrozensus. - Bevölkerung in Privathaushalten.

1) Außerhalb der Generationenfolge.

2) Haushalte, die aus der Elterngeneration und verheirateten Kindern (ohne Enkel) sowie evtl. unverheirateten Kindern (ohne Enkel) bestehen.

7 Lange Reihen

7.4 Privathaushalte nach Zahl der Generationen im Haushalt und Haushaltszusammensetzung ab 1972*)

7.4.3 Weiblich

1 000

Zahl der Generationen Haushaltszusammensetzung	1972	1974	1976	1977	1978	1979	1980	1981	1982	1985	1986	1987
Zusammen												
Haushalte zusammen ...	5 795	6 079	6 365	6 466	6 565	6 737	6 808	6 974	7 103	7 857	8 081	8 142
Mehrpersonenhaushalte												
1-Generation (ohne Kinder)												
Ehepaare	/	14	24	22	27	30	33	34	46	160	146	156
davon:												
ohne weitere Personen	/	13	23	22	26	29	33	33	46	159	144	154
mit weiteren Personen ¹⁾ ...	/	/	/	/	/	/	/	/	/	/	/	/
2-Generationen (mit Kindern) ..												
nur mit ledigen Kindern	1 244	1 209	1 208	1 214	1 252	1 267	1 281	1 305	1 334	1 557	1 621	1 610
davon:												
Ehepaare	23	11	17	18	22	28	30	28	37	176	189	171
davon:												
ohne weitere Personen ...	22	11	17	18	22	27	30	27	36	175	188	169
mit weiteren Personen ¹⁾ .	/	/	/	/	/	/	/	/	/	/	/	/
Alleinstehende	1 112	1 104	1 108	1 123	1 151	1 160	1 169	1 199	1 220	1 285	1 350	1 360
davon:												
ohne weitere Personen ...	1 069	1 063	1 067	1 076	1 096	1 104	1 110	1 135	1 148	1 216	1 265	1 268
mit weiteren Personen ¹⁾ .	43	41	41	47	55	56	59	64	72	68	85	93
mit verheirateten Kindern ²⁾	110	95	83	74	78	80	81	78	78	96	81	80
davon:												
Ehepaare	/	/	/	/	/	/	/	/	/	/	/	/
davon:												
ohne weitere Personen ...	/	/	/	/	/	/	/	/	/	/	/	/
mit weiteren Personen ¹⁾ .	/	/	/	/	/	/	/	/	/	/	/	/
Alleinstehende	110	93	81	72	76	76	78	76	75	92	78	76
davon:												
ohne weitere Personen ...	103	88	76	68	72	71	73	71	70	76	74	73
mit weiteren Personen ¹⁾ .	7	5	/	/	/	5	6	5	5	17	/	/
3-Generationen und mehr												
Ehepaare	-	-	-	-	-	-	-	-	/	6	6	5
davon:												
ohne weitere Personen	-	-	-	-	-	-	-	-	/	5	6	/
mit weiteren Personen ¹⁾ ...	-	-	-	-	-	-	-	-	-	/	/	/
Alleinstehende	104	87	69	60	63	56	57	54	54	66	60	63
davon:												
ohne weitere Personen	98	83	66	57	59	52	52	50	52	61	55	57
mit weiteren Personen ¹⁾ ...	5	/	/	/	/	/	5	/	/	/	/	6
Generationenhaushalte zusammen	1 351	1 311	1 301	1 297	1 342	1 354	1 371	1 392	1 435	1 788	1 832	1 834
Nicht geradlinig Verwandte	124	117	106	100	104	102	103	97	91	97	96	96
Nicht Verwandte	68	70	87	95	123	124	139	145	158	216	231	241
Mehrpersonenhaushalte zusammen	1 543	1 498	1 494	1 491	1 570	1 579	1 613	1 634	1 684	2 102	2 160	2 171
Einpersonenhaushalte												
Ledig	1 098	1 182	1 294	1 341	1 360	1 407	1 439	1 503	1 556	1 738	1 869	1 910
Verheiratet getrenntlebend	94	92	95	94	109	115	121	127	142	158	163	168
Verwitwet	2 736	2 924	3 062	3 113	3 097	3 188	3 183	3 231	3 228	3 279	3 296	3 288
Geschieden	346	383	421	426	430	448	453	479	493	581	594	606
Einpersonenhaushalte zusammen .	4 273	4 582	4 872	4 975	4 995	5 158	5 195	5 340	5 419	5 755	5 921	5 971

*) Ergebnis des Mikrozensus. - Bevölkerung in Privathaushalten.

1) Außerhalb der Generationenfolge.

2) Haushalte, die aus der Eltern- und verheirateten Kindern (ohne Enkel) sowie evtl. unverheirateten Kindern (ohne Enkel) bestehen.

7 Lange Reihen
7.5 Privathaushalte nach Ländern ab 1950*)
1 000

Zeitpunkt	Bundes- gebiet	Schles- wig- Hol- stein	Ham- burg	Nie- der- sach- sen	Bre- men	Nord- rhein- West- falen	Hessen	Rhein- land- Pfalz	Baden- Würt- tem- berg	Bayern	Saar- land	Berlin (West)
Insgesamt												
13.9. 1950 ¹⁾	16 650	866	645	2 115	208	4 249	1 433	922	2 100	2 833	307	971
Okt. 1957	18 318	803	721	2 163	243	4 886	1 638	1 054	2 436	3 020	335	1 019
6.6. 1961	19 460	804	748	2 214	264	5 423	1 684	1 118	2 634	3 179	360	1 031
Okt. 1962	20 179	816	786	2 261	277	5 776	1 731	1 131	2 723	3 285	375	1 024
April 1963	20 273	824	788	2 255	276	5 768	1 742	1 139	2 744	3 321	380	1 036
Mai 1965	21 211	877	800	2 401	250	5 984	1 878	1 183	2 939	3 437	387	1 075
April 1967	21 670	907	803	2 391	262	6 123	1 922	1 225	3 019	3 551	403	1 065
27.5. 1970	21 991	913	796	2 465	285	6 093	1 963	1 219	3 128	3 678	389	1 062
April 1971	22 852	967	795	2 518	291	6 370	2 033	1 264	3 257	3 883	416	1 058
April 1972	22 994	943	804	2 550	309	6 374	2 049	1 273	3 370	3 855	413	1 054
Mai 1973	23 233	944	807	2 585	311	6 427	2 068	1 293	3 415	3 905	413	1 065
April 1974	23 651	964	800	2 666	312	6 507	2 136	1 311	3 506	4 004	407	1 038
Mai 1975	23 722	989	805	2 703	307	6 505	2 154	1 307	3 450	4 090	400	1 014
Mai 1976	23 943	996	809	2 712	315	6 596	2 178	1 337	3 502	4 085	406	1 007
April 1977	24 165	999	818	2 741	306	6 637	2 227	1 339	3 547	4 122	412	1 017
April 1978	24 221	997	819	2 744	309	6 669	2 236	1 343	3 536	4 145	408	1 015
April 1979	24 486	1 022	801	2 781	303	6 749	2 253	1 350	3 581	4 213	409	1 024
April 1980	24 811	1 026	808	2 804	309	6 845	2 278	1 360	3 643	4 286	415	1 038
Mai 1981	25 100	1 056	794	2 832	317	6 921	2 300	1 383	3 702	4 352	409	1 035
April 1982	25 336	1 080	790	2 854	322	7 031	2 298	1 405	3 729	4 389	414	1 024
Juni 1985	26 367	1 140	799	3 016	333	7 137	2 362	1 488	3 865	4 746	441	1 040
April 1986	26 739	1 140	826	3 043	327	7 241	2 367	1 497	3 963	4 852	447	1 037
März 1987	27 006	1 144	843	3 065	327	7 300	2 399	1 531	3 999	4 937	442	1 020

darunter: Einpersonenhaushalte

13.9. 1950 ¹⁾	3 229	180	183	370	49	717	276	131	418	525	38	341
Okt. 1957	3 353	160	195	375	53	774	288	145	438	535	42	348
6.6. 1961	4 010	170	220	419	62	977	343	182	558	644	59	377
Okt. 1962	4 510	176	256	465	74	1 208	372	200	605	698	65	399
April 1963	4 592	183	259	465	72	1 222	378	204	607	726	69	406
Mai 1965	5 143	212	260	541	50	1 378	451	231	711	787	79	443
April 1967	5 411	219	280	543	58	1 467	465	252	754	835	90	449
27.5. 1970	5 527	227	285	565	76	1 429	484	238	771	904	80	470
April 1971	6 106	255	285	585	81	1 669	517	268	839	1 029	99	478
April 1972	6 014	239	292	610	97	1 576	519	257	906	953	92	473
Mai 1973	6 071	235	292	626	100	1 599	512	270	909	958	92	478
April 1974	6 431	244	306	667	100	1 695	564	282	974	1 044	97	459
Mai 1975	6 554	261	318	691	97	1 721	569	286	947	1 120	97	447
Mai 1976	6 867	279	321	723	107	1 811	594	306	1 025	1 119	100	482
April 1977	7 062	288	333	738	103	1 836	643	309	1 057	1 139	103	513
April 1978	7 093	274	337	748	104	1 853	672	318	1 030	1 141	104	513
April 1979	7 353	297	328	800	97	1 937	675	321	1 063	1 201	107	527
April 1980	7 493	299	334	799	106	1 972	684	328	1 085	1 237	107	543
Mai 1981	7 730	320	327	810	112	2 086	695	336	1 110	1 288	104	542
April 1982	7 926	337	321	825	117	2 182	693	357	1 148	1 307	103	536
Juni 1985	8 863	369	358	947	138	2 343	758	414	1 279	1 595	127	535
April 1986	9 177	362	378	997	140	2 431	749	425	1 346	1 678	132	538
März 1987	9 354	360	399	999	136	2 475	768	454	1 362	1 747	136	518

*) 1950, 1961 und 1970 Ergebnis der Volkszählung; sonst Ergebnis des Mikrozensus (1975 aus der EG-Arbeitskräfte-stichprobe). - 1950 Wohnbevölkerung, 1957 bis 1967 und

1971 wohnberechtigte Bevölkerung, 1970 und ab 1972 Bevölkerung in Privathaushalten.

1) Für das Saarland: 14. 11. 1951.

7 Lange Reihen

7.6 Privathaushalte nach Gemeindegrößenklassen und Haushaltsgröße ab 1957*)

Gemeinden von ... bis unter ... Einwohnern	Ins- gesamt	Einper- sonen- haus- halte	Mehrpersonenhaushalte					Haus- halts- mit- glieder	Personen je Haus- halt
			zu- sammen	davon mit ... Personen					
				2	3	4	5 und mehr		
			1 000					Anzahl	
Oktober 1957									
unter 5 000	5 979	732	5 247	1 328	1 347	1 176	1 396	20 352	3,40
5 000 - 20 000	2 833	472	2 361	737	677	505	442	8 502	3,00
20 000 - 100 000	2 770	515	2 255	758	684	450	363	7 866	2,84
100 000 und mehr	6 736	1 634	5 102	2 074	1 505	922	601	17 140	2,54
Insgesamt ...	18 318	3 353	14 965	4 897	4 213	3 053	2 802	53 860	2,94
6. 6. 1961									
unter 5 000	5 744	768	4 976	1 298	1 258	1 073	1 346	19 363	3,37
5 000 - 20 000	3 053	557	2 496	785	718	539	454	9 041	2,96
20 000 - 100 000	3 224	676	2 548	867	762	528	392	9 013	2,80
100 000 und mehr	7 439	2 009	5 431	2 206	1 651	978	595	18 595	2,50
Insgesamt ...	19 460	4 010	15 450	5 156	4 389	3 118	2 787	56 012	2,88
27. 5. 1970 ^{a)}									
unter 5 000	5 564	905	4 659	1 303	1 086	1 028	1 242	18 205	3,27
5 000 - 20 000	3 949	834	3 115	1 042	821	686	566	11 375	2,88
20 000 - 100 000	4 304	1 071	3 233	1 194	886	674	479	11 534	2,68
100 000 - 200 000	2 255	762	1 493	649	409	268	168	5 303	2,35
200 000 - 500 000	2 363	739	1 624	714	459	284	167	5 619	2,38
500 000 und mehr	3 575	1 233	2 342	1 057	655	413	217	8 172	2,29
Insgesamt ...	22 009	5 544	16 466	5 959	4 316	3 352	2 839	60 207	2,74
April 1972									
unter 5 000	5 303	906	4 397	1 277	1 021	986	1 113	16 970	3,20
5 000 - 20 000	4 534	989	3 545	1 220	906	791	629	12 878	2,84
20 000 - 100 000	4 618	1 183	3 435	1 308	919	706	503	12 195	2,64
100 000 - 200 000	1 799	551	1 248	538	339	231	140	4 344	2,41
200 000 - 500 000	1 986	621	1 366	607	378	244	137	4 698	2,36
500 000 und mehr	4 754	1 764	2 990	1 471	794	497	228	10 322	2,17
Insgesamt ...	22 994	6 014	16 980	6 422	4 356	3 454	2 749	61 406	2,67
April 1974									
unter 5 000	4 396	804	3 593	1 088	840	805	860	13 718	3,12
5 000 - 20 000	5 168	1 136	4 033	1 416	1 045	871	701	14 541	2,81
20 000 - 100 000	5 336	1 421	3 915	1 510	1 038	820	548	13 911	2,61
100 000 - 200 000	1 842	585	1 257	539	335	249	135	4 415	2,40
200 000 - 500 000	1 999	657	1 341	610	357	243	132	4 650	2,33
500 000 und mehr	4 910	1 828	3 082	1 563	802	497	221	10 564	2,15
Insgesamt ...	23 651	6 431	17 221	6 724	4 416	3 484	2 596	61 799	2,61
Mai 1975									
unter 5 000	3 540	648	2 892	885	663	672	672	10 996	3,11
5 000 - 20 000	5 017	1 117	3 900	1 342	992	866	700	14 194	2,83
20 000 - 100 000	5 587	1 479	4 108	1 581	1 063	879	584	14 617	2,62
100 000 - 200 000	2 047	617	1 430	607	373	284	166	5 020	2,45
200 000 - 500 000	2 253	752	1 501	669	400	285	147	5 247	2,33
500 000 und mehr	5 278	1 940	3 338	1 622	856	575	245	11 488	2,18
Insgesamt ...	23 722	6 554	17 168	6 746	4 346	3 561	2 515	61 563	2,60
Mai 1976									
unter 5 000	3 918	753	3 165	1 014	745	721	685	11 846	3,02
5 000 - 20 000	4 835	1 081	3 754	1 317	949	852	636	13 570	2,81
20 000 - 100 000	5 655	1 543	4 112	1 590	1 061	888	572	14 656	2,59
100 000 - 200 000	1 962	622	1 339	577	355	260	147	4 698	2,39
200 000 - 500 000	2 522	864	1 657	763	429	310	156	5 776	2,29
500 000 und mehr	5 051	2 002	3 049	1 546	773	509	220	10 655	2,11
Insgesamt ...	23 943	6 867	17 076	6 807	4 313	3 539	2 417	61 200	2,56
April 1977									
unter 5 000	3 253	629	2 624	826	621	586	591	9 890	3,04
5 000 - 20 000	5 319	1 189	4 130	1 458	1 049	947	676	14 851	2,79
20 000 - 100 000	6 042	1 652	4 390	1 710	1 139	953	589	15 562	2,58
100 000 - 200 000	1 946	633	1 313	571	357	247	138	4 594	2,36
200 000 - 500 000	2 536	876	1 660	764	431	307	157	5 789	2,28
500 000 und mehr	5 070	2 083	2 987	1 500	776	500	212	10 558	2,08
Insgesamt ...	24 165	7 062	17 103	6 829	4 371	3 540	2 363	61 245	2,53

*) 1961 und 1970 Ergebnis der Volkszählung; sonst Ergebnis des Mikrozensus (1975 aus der EG-Arbeitskräftestichprobe), - 1957 und 1961 wohnberechtigte Bevölkerung, ab 1970 Bevölkerung in Privathaushalten.

a) Die Zahlen wurden der 10 % Stichprobe der Volkszählung 1970 entnommen, daher Abweichungen zu den übrigen Tabellen mit Angaben über Privathaushalte aus der Volkszählung 1970, denn diese stammen aus der Totalerhebung.

7 Lange Reihen

7.6 Privathaushalte nach Gemeindegrößenklassen und Haushaltsgröße ab 1957*)

Gemeinden von ... bis unter ... Einwohnern	Ins- gesamt	Einper- sonen- haus- halte	Mehrpersonenhaushalte					Haus- halts- mit- glieder	Personen je Haus- halt
			zu- sammen	davon mit ... Personen					
				2	3	4	5 und mehr		
			1 000						Anzahl
April 1978									
unter 5 000	3 255	622	2 632	836	617	596	583	9 884	3,03
5 000 - 20 000	5 396	1 218	4 178	1 492	1 064	961	662	14 947	2,77
20 000 - 100 000	6 018	1 658	4 359	1 713	1 120	968	558	15 389	2,56
100 000 - 200 000	2 093	680	1 413	620	381	269	143	4 917	2,35
200 000 - 500 000	2 402	822	1 580	727	408	299	147	5 502	2,29
500 000 und mehr	5 058	2 092	2 965	1 509	766	483	207	10 462	2,07
Insgesamt ...	24 221	7 093	17 128	6 897	4 355	3 577	2 300	61 101	2,52
April 1979									
unter 5 000	3 042	577	2 465	784	575	573	533	9 209	3,03
5 000 - 20 000	5 572	1 283	4 289	1 531	1 100	986	672	15 340	2,75
20 000 - 100 000	6 281	1 791	4 490	1 788	1 158	987	557	15 838	2,52
100 000 - 200 000	2 086	712	1 374	617	360	262	135	4 806	2,30
200 000 - 500 000	2 407	848	1 559	733	394	284	148	5 438	2,26
500 000 und mehr	5 099	2 142	2 956	1 523	742	485	207	10 477	2,05
Insgesamt ...	24 486	7 353	17 133	6 975	4 329	3 577	2 253	61 109	2,50
April 1980									
unter 5 000	3 077	593	2 484	788	588	594	514	9 246	3,00
5 000 - 20 000	5 654	1 317	4 337	1 564	1 108	1 011	654	15 438	2,73
20 000 - 100 000	6 350	1 799	4 550	1 844	1 171	996	540	15 937	2,51
100 000 - 200 000	2 172	763	1 410	637	373	268	132	4 941	2,27
200 000 - 500 000	2 459	862	1 598	775	399	280	144	5 507	2,24
500 000 und mehr	5 100	2 161	2 939	1 516	749	483	192	10 412	2,04
Insgesamt ...	24 811	7 493	17 318	7 123	4 387	3 632	2 176	61 481	2,48
Mai 1981									
unter 5 000	3 087	612	2 475	801	596	590	489	9 132	2,96
5 000 - 20 000	5 728	1 363	4 365	1 604	1 109	1 010	641	15 490	2,70
20 000 - 100 000	6 600	1 903	4 697	1 898	1 223	1 028	548	16 466	2,49
100 000 - 200 000	2 102	765	1 337	622	345	250	121	4 698	2,23
200 000 - 500 000	2 459	899	1 560	746	400	285	130	5 430	2,21
500 000 und mehr	5 125	2 188	2 937	1 529	722	485	201	10 443	2,04
Insgesamt ...	25 100	7 730	17 370	7 200	4 394	3 649	2 129	61 658	2,46
April 1982									
unter 5 000	3 115	631	2 484	812	618	591	464	9 083	2,92
5 000 - 20 000	5 725	1 380	4 345	1 597	1 132	1 002	613	15 358	2,68
20 000 - 100 000	6 619	1 934	4 685	1 913	1 234	1 028	511	16 354	2,47
100 000 - 200 000	2 194	825	1 370	649	346	255	120	4 829	2,20
200 000 - 500 000	2 506	932	1 574	769	411	278	117	5 446	2,17
500 000 und mehr	5 176	2 224	2 952	1 544	733	483	193	10 490	2,03
Insgesamt ...	25 336	7 926	17 410	7 283	4 474	3 636	2 017	61 560	2,43
Juni 1985									
unter 5 000	3 185	714	2 471	896	617	575	383	8 778	2,76
5 000 - 20 000	6 043	1 608	4 435	1 770	1 170	991	504	15 369	2,54
20 000 - 100 000	6 990	2 229	4 760	2 138	1 248	963	412	16 315	2,33
100 000 - 200 000	2 230	893	1 337	672	343	232	91	4 678	2,10
200 000 - 500 000	2 604	1 029	1 576	794	413	267	101	5 470	2,10
500 000 und mehr	5 315	2 390	2 925	1 591	724	452	158	10 397	2,00
Insgesamt ...	26 367	8 863	17 504	7 861	4 514	3 480	1 649	61 006	2,31
April 1986									
unter 5 000	3 226	729	2 498	922	619	595	361	8 810	2,73
5 000 - 20 000	6 166	1 668	4 498	1 789	1 206	1 019	484	15 579	2,53
20 000 - 100 000	7 225	2 374	4 851	2 199	1 273	967	411	16 657	2,31
100 000 - 200 000	2 146	877	1 269	620	340	225	85	4 487	2,09
200 000 - 500 000	2 599	1 064	1 535	779	395	264	97	5 385	2,07
500 000 und mehr	5 377	2 466	2 911	1 577	730	446	158	10 439	1,94
Insgesamt ...	26 739	9 177	17 562	7 886	4 564	3 516	1 596	61 357	2,29
März 1987									
unter 5 000	3 265	748	2 518	929	643	595	351	8 840	2,71
5 000 - 20 000	6 202	1 699	4 503	1 822	1 211	999	472	15 535	2,50
20 000 - 100 000	7 223	2 389	4 833	2 207	1 293	939	395	16 555	2,29
100 000 - 200 000	2 485	1 026	1 460	736	373	252	99	5 153	2,07
200 000 - 500 000	2 468	1 023	1 445	739	370	246	91	5 087	2,06
500 000 und mehr	5 362	2 469	2 893	1 580	724	435	154	10 375	1,93
Insgesamt ...	27 006	9 354	17 652	8 012	4 612	3 466	1 562	61 544	2,28

*) 1961 und 1970 Ergebnis der Volkszählung; sonst Ergebnis des Mikrozensus (1975 aus der EG-Arbeitskräftestichprobe). - 1957 und 1961 wohnberechtigte Bevölkerung, ab 1970 Bevölkerung in Privathaushalten.

7 Lange Reihen

7.7 Privathaushalte nach Beteiligung am Erwerbsleben und Stellung
im Beruf der Bezugsperson ab 1957^{*)}

1 000

Zeitpunkt	Insgesamt						Darunter mit männlicher Bezugsperson							
	insgesamt	erwerbstätig					nicht erwerbstätig	zusammen	erwerbstätig				nicht erwerbstätig	
		zusammen	Selbstständige u. mith. Familienangehörige	Berufsbetriebe	Ange-stellte	Ar-beiter			zusammen	Selbstständige u. mith. Familienangehörige	Berufsbetriebe	Ange-stellte		Ar-beiter
Einpersonenhaushalte														
Okt. 1957 ¹⁾ ..	3 353	1 306	198	79	402	627	2 047	929	578	87	33	125	333	351
6. 6. 1961 ...	4 010	1 723	221		724	778	2 287	1 256	837	97		283	457	419
April 1968 ...	5 538	2 038	252	137	736	912	3 501	1 475	880	113	71	218	478	595
April 1969 ...	5 754	2 125	259	136	773	956	3 629	1 528	927	112	68	229	517	601
27.5. 1970 ...	5 527	2 151	195	141	878	936	3 376	1 596	1 036	92	73	294	577	560
April 1971 ...	6 107	2 219	236	141	866	975	3 888	1 623	997	106	68	257	567	626
April 1972 ...	6 014	2 308	203	151	898	1 057	3 706	1 741	1 116	95	77	271	673	625
Mai 1973 ...	6 071	2 238	199	147	877	1 016	3 834	1 692	1 066	93	72	256	646	626
April 1974 ...	6 431	2 328	204	164	922	1 037	4 103	1 849	1 120	100	84	273	663	729
Mai 1975 ...	6 554	2 231	193	172	951	915	4 323	1 870	1 050	97	89	284	580	820
Mai 1976 ...	6 867	2 343	197	185	1 016	945	4 524	1 995	1 130	106	100	315	610	865
April 1977 ...	7 062	2 454	211	201	1 094	948	4 608	2 087	1 195	117	108	361	609	892
April 1978 ...	7 093	2 475	209	219	1 128	920	4 618	2 098	1 216	117	121	371	607	882
April 1979 ...	7 353	2 590	224	229	1 188	948	4 762	2 195	1 275	128	128	396	624	919
April 1980 ...	7 493	2 725	224	235	1 264	1 002	4 768	2 298	1 380	132	136	439	673	918
Mai 1981 ...	7 730	2 822	225	249	1 314	1 034	4 908	2 389	1 440	131	149	454	706	950
April 1982 ...	7 926	2 866	239	258	1 367	1 002	5 060	2 507	1 467	145	153	481	689	1 040
Juni 1985 ...	8 863	3 408	303	301	1 675	1 129	5 454	3 107	1 832	195	186	650	801	1 275
April 1986 ...	9 177	3 621	328	321	1 768	1 204	5 556	3 256	1 966	216	200	696	855	1 290
März 1987 ...	9 354	3 723	327	332	1 831	1 233	5 630	3 382	2 040	222	211	719	888	1 343
Mehrpersonenhaushalte														
Okt. 1957 ¹⁾ ..	14 788	11 426	2 742	971	1 995	5 718	3 362	12 822	10 708	2 491	949	1 836	5 432	2 114
6. 6. 1961 ...	15 450	12 125	2 653		3 476	5 996	3 325	13 408	11 327	2 403		3 236	5 688	2 081
April 1968 ...	16 483	12 932	2 368	1 198	3 077	6 290	3 550	14 874	12 254	2 210	1 182	2 852	6 009	2 620
April 1969 ...	16 533	12 979	2 317	1 210	3 199	6 254	3 554	14 952	12 301	2 169	1 194	2 970	5 969	2 650
27.5. 1970 ...	16 464	12 797	2 087	1 209	3 549	5 952	3 667	14 774	12 093	1 958	1 186	3 266	5 683	2 681
April 1971 ...	16 746	13 039	2 134	1 190	3 485	6 230	3 706	15 192	12 372	2 012	1 173	3 236	5 952	2 820
April 1972 ...	16 980	13 167	2 029	1 285	3 632	6 231	3 804	15 459	12 497	1 917	1 264	3 357	5 960	2 961
Mai 1973 ...	17 162	13 261	2 027	1 289	3 705	6 241	3 901	15 620	12 567	1 914	1 265	3 415	5 974	3 052
April 1974 ...	17 221	13 139	1 951	1 236	3 743	6 208	4 082	15 723	12 456	1 849	1 212	3 448	5 948	3 267
Mai 1975 ...	17 168	12 795	1 899	1 252	3 835	5 809	4 373	15 692	12 133	1 808	1 228	3 523	5 574	3 558
Mai 1976 ...	17 076	12 635	1 826	1 288	3 835	5 686	4 441	15 583	11 957	1 734	1 262	3 518	5 443	3 625
April 1977 ...	17 103	12 652	1 799	1 281	3 844	5 729	4 451	15 612	11 968	1 710	1 252	3 526	5 480	3 643
April 1978 ...	17 128	12 591	1 764	1 282	3 913	5 632	4 537	15 558	11 873	1 674	1 252	3 559	5 388	3 685
April 1979 ...	17 133	12 618	1 763	1 252	3 991	5 611	4 516	15 554	11 872	1 674	1 219	3 622	5 357	3 682
April 1980 ...	17 318	12 765	1 759	1 239	4 066	5 701	4 553	15 705	11 981	1 672	1 205	3 668	5 436	3 724
Mai 1981 ...	17 370	12 721	1 704	1 234	4 107	5 676	4 649	15 737	11 926	1 621	1 200	3 691	5 415	3 810
April 1982 ...	17 410	12 588	1 727	1 277	4 134	5 449	4 822	15 725	11 769	1 641	1 238	3 708	5 183	3 956
Juni 1985 ...	17 504	12 100	1 724	1 272	4 081	5 023	5 404	15 402	11 088	1 622	1 210	3 537	4 720	4 314
April 1986 ...	17 562	12 119	1 698	1 266	4 217	4 938	5 443	15 402	11 057	1 594	1 207	3 630	4 625	4 345
März 1987 ...	17 652	12 092	1 688	1 296	4 208	4 899	5 560	15 482	11 024	1 584	1 234	3 616	4 590	4 458
Insgesamt														
Okt. 1957 ¹⁾ ..	18 141	12 732	2 940	1 050	2 397	6 345	5 409	13 751	11 286	2 578	982	1 961	5 765	2 465
6. 6. 1961 ...	19 460	13 848	2 874		4 199	6 775	5 612	14 664	12 164	2 501		3 518	6 145	2 500
April 1968 ...	22 021	14 970	2 620	1 335	3 813	7 202	7 051	16 349	13 134	2 323	1 253	3 070	6 487	3 215
April 1969 ...	22 287	15 103	2 576	1 346	3 972	7 209	7 183	16 480	13 228	2 282	1 262	3 199	6 486	3 252
27.5. 1970 ...	21 991	14 947	2 283	1 350	4 426	6 889	7 043	16 370	13 129	2 049	1 260	3 560	6 260	3 241
April 1971 ...	22 852	15 258	2 370	1 331	4 351	7 205	7 594	16 815	13 369	2 118	1 240	3 493	6 518	3 446
April 1972 ...	22 994	15 484	2 232	1 435	4 529	7 288	7 510	17 199	13 613	2 012	1 340	3 628	6 633	3 586
Mai 1973 ...	23 233	15 499	2 225	1 435	4 581	7 257	7 734	17 312	13 633	2 007	1 336	3 670	6 629	3 678
April 1974 ...	23 651	15 467	2 155	1 401	4 665	7 246	8 184	17 572	13 576	1 949	1 296	3 721	6 610	3 996
Mai 1975 ...	23 722	15 026	2 092	1 424	4 786	6 725	8 696	17 562	13 184	1 905	1 317	3 807	6 154	4 378
Mai 1976 ...	23 943	14 978	2 023	1 473	4 851	6 631	8 965	17 577	13 087	1 840	1 362	3 833	6 053	4 490
April 1977 ...	24 165	15 106	2 010	1 482	4 937	6 676	9 059	17 699	13 164	1 827	1 360	3 887	6 089	4 535
April 1978 ...	24 221	15 066	1 973	1 500	5 040	6 552	9 155	17 655	13 088	1 791	1 373	3 930	5 995	4 567
April 1979 ...	24 486	15 208	1 988	1 481	5 180	6 559	9 278	17 749	13 147	1 802	1 347	4 018	5 980	4 602
April 1980 ...	24 811	15 490	1 983	1 475	5 330	6 703	9 321	18 003	13 361	1 804	1 341	4 107	6 109*	4 642
Mai 1981 ...	25 100	15 543	1 928	1 483	5 421	6 710	9 557	18 126	13 366	1 752	1 348	4 146	6 121	4 760
April 1982 ...	25 336	15 454	1 966	1 535	5 501	6 452	9 882	18 233	13 237	1 786	1 391	4 189	5 872	4 996
Juni 1985 ...	26 367	15 508	2 027	1 574	5 756	6 152	10 859	18 510	12 920	1 817	1 396	4 186	5 521	5 590
April 1986 ...	26 739	15 740	2 026	1 587	5 985	6 142	10 999	18 658	13 022	1 810	1 407	4 326	5 480	5 636
März 1987 ...	27 006	15 815	2 016	1 628	6 039	6 132	11 191	18 864	13 063	1 805	1 445	4 335	5 478	5 801

*) 1961 und 1970 Ergebnis der Volkszählung; sonst Ergebnis des Mikrozensus (1975 aus der EG-Arbeitskräfteerhebung). - 1957 bis 1969 und 1971 wohnberechtigte Bevölkerung, 1970 und ab 1972 Bevölkerung in Privathaushalten.

1) Ohne verheiratet getrenntlebende Bezugspersonen.

7 Lange Reihen

7.8 Privathaushalte nach monatlichem Haushaltsnettoeinkommen und Haushaltsgröße ab 1967*)

7.8.1 Insgesamt

1 000

Zeitpunkt	Ins-gesamt	Mit einem monatlichen Haushaltsnettoeinkommen von ... bis unter ... DM									Sonstige Haus-halte 1)
		unter 600	600 - 1 200	1 200 - 1 800	1 800 - 2 500	2 500 - 3 000	3 000 - 3 500	3 500 - 4 000	4 000 - 5 000	5 000 und mehr	
Einpersonenhaushalte											
April 1967 ²⁾	5 161	3 441	1 204	106	47						362
April 1972	6 014	2 409	2 649	508	105	67					276
Mai 1973	6 071	2 197	2 820	649	138	77					190
April 1974	6 431	1 932	3 169	804	198	91					236
Mai 1976	6 867	1 348	3 414	1 286	366	157					295
April 1977	7 062	1 158	3 376	1 587	453	191					297
April 1978	7 093	940	3 208	1 868	567	107	51	26	24	22	281
April 1979	7 353	876	3 149	2 092	700	139	69	32	28	27	239
April 1980	7 493	732	2 995	2 319	846	169	90	37	32	37	237
Mai 1981	7 730	692	2 905	2 430	1 002	201	100	43	33	45	276
April 1982	7 926	646	2 800	2 478	1 182	251	128	61	52	55	273
Juni 1985	8 863	532	2 585	2 734	1 568	331	180	81	77	79	694
April 1986	9 177	597	2 621	2 754	1 685	333	209	89	91	87	712
März 1987	9 354	571	2 571	2 790	1 839	377	225	98	92	100	690
Mehrpersonenhaushalte											
April 1967 ²⁾	15 696	4 275	8 290	1 150	603						1 377
April 1972	16 980	567	5 027	5 374	3 067	1 730					1 216
Mai 1973	17 162	432	4 251	5 580	3 607	2 239					1 053
April 1974	17 221	334	3 610	5 393	4 067	2 770					1 048
Mai 1976	17 076	197	2 241	4 790	4 560	4 243					1 046
April 1977	17 103	157	1 771	4 600	4 727	4 822					1 026
April 1978	17 128	129	1 376	4 163	4 793	2 118	1 410	869	771	563	937
April 1979	17 133	101	1 111	3 705	4 725	2 323	1 632	991	964	698	883
April 1980	17 318	97	890	3 156	4 676	2 501	1 887	1 161	1 182	878	890
Mai 1981	17 370	83	798	2 763	4 602	2 550	2 030	1 255	1 323	1 034	931
April 1982	17 410	73	732	2 409	4 419	2 532	2 156	1 399	1 548	1 273	869
Juni 1985	17 504	112	701	1 985	4 229	2 237	2 107	1 270	1 510	1 342	2 011
April 1986	17 562	94	679	1 825	4 091	2 233	2 133	1 334	1 613	1 470	2 089
März 1987	17 652	86	665	1 700	4 012	2 247	2 204	1 364	1 710	1 643	2 021
Insgesamt											
April 1967 ²⁾	20 857	7 716	9 494	1 256	651						1 740
April 1972	22 994	2 976	7 675	5 882	3 172	1 797					1 492
Mai 1973	23 233	2 629	7 071	6 230	2 744	2 317					1 243
April 1974	23 651	2 266	6 779	6 197	4 265	2 861					1 284
Mai 1976	23 943	1 544	5 656	6 075	4 926	4 400					1 341
April 1977	24 165	1 314	5 147	6 187	5 180	5 014					1 323
April 1978	24 221	1 069	4 583	6 031	5 360	2 225	1 461	895	795	584	1 217
April 1979	24 486	977	4 260	5 797	5 426	2 463	1 702	1 023	992	725	1 122
April 1980	24 811	828	3 884	5 475	5 522	2 670	1 977	1 198	1 214	915	1 127
Mai 1981	25 100	776	3 703	5 194	5 605	2 752	2 130	1 299	1 356	1 079	1 207
April 1982	25 336	720	3 532	4 887	5 600	2 783	2 284	1 460	1 601	1 327	1 142
Juni 1985	26 367	644	3 287	4 719	5 797	2 568	2 288	1 351	1 587	1 421	2 705
April 1986	26 739	691	3 300	4 579	5 776	2 566	2 342	1 423	1 704	1 557	2 801
März 1987	27 006	657	3 235	4 491	5 851	2 624	2 429	1 462	1 802	1 744	2 711

*) Ergebnis des Mikrozensus. - 1967 wohnberechtigte Bevölkerung, ab 1972 Bevölkerung in Privathaushalten.

wirt oder mithelfender Familienangehöriger ist sowie ohne Angabe.
2) Ohne Soldaten.

1) Haushalte, deren Bezugsperson selbständiger Land-

7 Lange Reihen

7.8 Privathaushalte nach monatlichem Haushaltsnettoeinkommen und Haushaltsgröße ab 1967*)

7.8.2 Männlich

1 000

Zeitpunkt	Zusammen	Mit einem monatlichen Haushaltsnettoeinkommen von ... bis unter ... DM									Sonstige Haushalte
		unter 600	600 1 200	1 200 1 800	1 800 2 500	2 500 3 000	3 000 3 500	3 500 4 000	4 000 5 000	5 000 und mehr	
Einpersonenhaushalte											
April 1967 ²⁾	1 327	569	534	60	31					133	
April 1972	1 741	346	954	251	54	39					97
Mai 1973	1 692	303	892	318	69	43					68
April 1974	1 849	308	920	384	104	54					79
Mai 1976	1 995	286	774	576	173	93					94
April 1977	2 087	277	703	685	216	110					96
April 1978	2 098	240	593	771	270	58	29	15	14	13	94
April 1979	2 195	238	559	817	330	73	37	19	18	18	85
April 1980	2 298	201	523	875	406	91	52	22	20	23	86
Mai 1981	2 389	193	515	872	473	105	56	25	21	30	100
April 1982	2 507	196	540	832	540	128	71	35	34	36	96
Juni 1985	3 107	180	566	906	746	166	100	48	53	59	284
April 1986	3 256	210	595	886	821	169	111	52	62	66	283
März 1987	3 382	217	637	867	868	203	121	58	63	70	279
Mehrpersonenhaushalte											
April 1967 ²⁾	14 111	3 227	7 996	1 125	592					1 170	
April 1972	15 459	436	4 491	4 935	2 853	1 638					1 105
Mai 1973	15 620	329	3 753	5 103	3 359	2 121					955
April 1974	15 723	250	3 167	4 938	3 790	2 629					949
Mai 1976	15 583	134	1 878	4 379	4 222	4 022					947
April 1977	15 612	107	1 444	4 193	4 372	4 569					927
April 1978	15 558	84	1 061	3 756	4 396	1 977	1 325	821	735	543	859
April 1979	15 554	66	828	3 309	4 327	2 160	1 527	936	918	670	814
April 1980	15 705	59	641	2 788	4 254	2 319	1 764	1 092	1 121	844	823
Mai 1981	15 737	50	559	2 397	4 198	2 350	1 896	1 182	1 253	991	862
April 1982	15 725	45	506	2 049	3 992	2 334	2 004	1 310	1 464	1 221	801
Juni 1985	15 402	57	461	1 616	3 748	2 022	1 907	1 166	1 390	1 260	1 776
April 1986	15 402	46	434	1 468	3 603	2 022	1 931	1 219	1 492	1 378	1 811
März 1987	15 482	43	419	1 354	3 528	2 020	1 984	1 244	1 578	1 544	1 768
Zusammen											
April 1967 ²⁾	15 438	3 796	8 531	1 185	623					1 303	
April 1972	17 199	782	5 445	5 186	2 907	1 677					1 202
Mai 1973	17 312	632	4 644	5 421	3 428	2 164					1 022
April 1974	17 572	559	4 087	5 322	3 894	2 683					1 028
Mai 1976	17 577	420	2 652	4 955	4 395	4 116					1 040
April 1977	17 699	384	2 147	4 878	4 588	4 680					1 023
April 1978	17 655	324	1 654	4 528	4 666	2 035	1 355	836	749	557	953
April 1979	17 749	304	1 386	4 126	4 657	2 233	1 564	955	935	688	900
April 1980	18 003	260	1 164	3 663	4 660	2 410	1 815	1 114	1 140	867	909
Mai 1981	18 126	243	1 073	3 269	4 671	2 455	1 952	1 207	1 274	1 021	962
April 1982	18 233	242	1 046	2 880	4 532	2 462	2 075	1 345	1 498	1 257	897
Juni 1985	18 510	237	1 027	2 522	4 494	2 188	2 007	1 214	1 443	1 319	2 060
April 1986	18 658	256	1 029	2 354	4 423	2 191	2 042	1 271	1 554	1 443	2 094
März 1987	18 864	261	1 056	2 221	4 396	2 223	2 105	1 302	1 641	1 614	2 047

*) Ergebnis des Mikrozensus. - 1967 wohnberechtigte Bevölkerung, ab 1972 Bevölkerung in Privathaushalten.

1) Haushalte, deren Bezugsperson selbständiger Land-

wirt oder mithelfender Familienangehöriger ist sowie ohne Angabe.
2) Ohne Soldaten.

7 Lange Reihen
7.8 Privathaushalte nach monatlichem Haushaltsnettoeinkommen und Haushaltsgröße ab 1967*)

7.8.3 Weiblich

1 000

Zeitpunkt	Zusammen	Mit einem monatlichen Haushaltsnettoeinkommen von ... bis unter ... DM									Sonstige Haushalte ¹⁾
		unter 600	600 - 1 200	1 200 - 1 800	1 800 - 2 500	2 500 - 3 000	3 000 - 3 500	3 500 - 4 000	4 000 - 5 000	5 000 und mehr	
Einpersonenhaushalte											
April 1967	3 833	2 872	670	46	16					230	
April 1972	4 273	2 063	1 695	257	51	28					179
Mai 1973	4 379	1 894	1 928	332	68	35					122
April 1974	4 582	1 624	2 249	420	94	37					158
Mai 1976	4 872	1 062	2 641	710	193	64					202
April 1977	4 974	881	2 673	901	237	81					201
April 1978	4 995	700	2 615	1 097	297	49	22	10	10	8	187
April 1979	5 158	638	2 591	1 275	371	66	32	13	11	9	153
April 1980	5 195	530	2 472	1 444	441	78	38	15	13	14	150
Mai 1981	5 340	499	2 390	1 559	530	96	45	18	12	15	176
April 1982	5 419	450	2 260	1 646	642	123	58	26	18	19	177
Juni 1985	5 755	352	2 020	1 828	823	165	80	33	25	20	410
April 1986	5 921	387	2 026	1 868	864	163	98	37	29	22	429
März 1987	5 971	354	1 934	1 924	971	174	104	40	29	30	412
Mehrpersonenhaushalte											
April 1967	1 585	1 048	294	25	11					207	
April 1972	1 522	131	535	439	214	92					111
Mai 1973	1 543	103	499	477	248	118					98
April 1974	1 498	83	443	455	277	141					99
Mai 1976	1 494	62	364	411	338	220					99
April 1977	1 491	49	328	407	355	253					99
April 1978	1 570	46	314	406	397	141	84	48	36	20	78
April 1979	1 579	35	284	396	398	163	105	55	46	28	69
April 1980	1 613	37	248	368	422	182	124	69	61	34	67
Mai 1981	1 634	34	239	366	405	200	134	73	70	43	69
April 1982	1 684	28	226	361	427	198	151	89	84	52	68
Juni 1985	2 102	56	240	370	481	215	200	104	119	82	235
April 1986	2 160	49	245	357	489	212	202	115	121	92	278
März 1987	2 171	43	245	347	484	228	220	120	132	99	253
Zusammen											
April 1967	5 418	3 920	964	71	28					437	
April 1972	5 795	2 194	2 230	696	265	120					290
Mai 1973	5 922	1 997	2 427	809	316	153					221
April 1974	6 079	1 707	2 692	875	371	178					256
Mai 1976	6 365	1 124	3 004	1 121	531	284					301
April 1977	6 466	930	3 001	1 309	592	334					300
April 1978	6 565	745	2 930	1 503	694	190	106	59	45	28	265
April 1979	6 737	674	2 874	1 671	769	229	137	68	57	36	222
April 1980	6 808	568	2 721	1 812	863	260	162	84	74	48	218
Mai 1981	6 974	533	2 630	1 925	934	296	179	92	82	59	245
April 1982	7 103	478	2 486	2 007	1 068	321	209	115	103	70	245
Juni 1985	7 857	407	2 260	2 198	1 304	380	280	137	144	102	645
April 1986	8 081	436	2 271	2 225	1 353	375	300	152	150	114	706
März 1987	8 142	396	2 179	2 270	1 455	402	325	160	161	130	664

*) Ergebnis des Mikrozensus. - 1967 wohnberechtigte Bevölkerung, ab 1972 Bevölkerung in Privathaushalten.

1) Haushalte, deren Bezugsperson selbständiger Landwirt oder mithelfender Familienangehöriger ist sowie ohne Angabe.

7 Lange Reihen

7.9 Privathaushalte mit ausländischer Bezugsperson nach Haushaltsgröße ab 1970^{*)}

Zeitpunkt	Ins- gesamt	Einper- sonen- haus- halte	Mehrpersonenhaushalte				Haus- halts- mit- glieder	Durch- schnitt- liche Haus- halts- größe	Anteil der Einperso- nenhaus- halte an den Haus- halten insgesamt	
			davon mit ... Personen							
			zu- sammen	2	3	4				5 und mehr
1 000										
Anzahl										
%										
Männlich										
27.5. 1970	
April 1972	1 061	380	681	257	192	134	98	2 554	2,41	35,8
Mai 1973	1 103	351	752	274	213	159	107	2 767	2,51	31,8
April 1974	1 455	398	1 057	355	314	236	152	3 849	2,65	27,3
Mai 1975	1 355	324	1 031	284	310	260	177	3 857	2,85	23,9
Mai 1976	1 317	317	1 001	285	293	245	178	3 744	2,84	24,1
April 1977	1 314	294	1 020	281	301	256	182	3 805	2,90	22,4
April 1978	1 295	263	1 032	260	295	280	197	3 890	3,00	20,3
April 1979	1 309	264	1 045	257	269	293	225	4 015	3,07	20,2
April 1980	1 413	287	1 126	265	305	310	246	4 359	3,08	20,3
Mai 1981	1 474	301	1 173	275	297	324	278	4 612	3,13	20,4
April 1982	1 491	302	1 189	288	298	331	271	4 635	3,11	20,3
Juni 1985	1 415	336	1 080	281	275	299	225	4 174	2,95	23,7
April 1986	1 463	372	1 091	279	278	302	232	4 271	2,92	25,4
März 1987	1 509	377	1 132	291	290	307	244	4 434	2,94	25,0
Weiblich										
27.5. 1970
April 1972	124	95	29	18	7	/	/	171	1,38	76,7
Mai 1973	119	88	31	18	9	/	/	171	1,43	73,9
April 1974	140	106	34	23	8	/	/	191	1,37	75,6
Mai 1975	137	98	39	25	10	/	/	197	1,44	71,5
Mai 1976	143	103	40	24	10	/	/	208	1,46	72,2
April 1977	143	102	41	24	10	/	/	211	1,48	71,2
April 1978	142	100	42	23	10	7	/	214	1,51	70,6
April 1979	148	102	46	26	12	/	/	226	1,53	69,1
April 1980	160	110	50	28	13	6	/	247	1,55	68,5
Mai 1981	170	114	57	33	14	7	/	265	1,56	66,8
April 1982	177	117	60	32	16	7	/	281	1,59	66,2
Juni 1985	235	145	90	47	25	11	8	397	1,69	61,6
April 1986	258	155	103	53	31	11	8	440	1,70	60,1
März 1987	256	153	103	53	29	14	6	437	1,71	59,8
Insgesamt										
27.5. 1970	911	366	547	212	147	107	81	2 121	2,33	40,2
April 1972	1 185	475	710	274	199	137	100	2 725	2,30	40,1
Mai 1973	1 222	439	783	292	221	161	109	2 938	2,40	35,9
April 1974	1 595	504	1 091	378	322	238	153	4 040	2,53	31,6
Mai 1975	1 492	422	1 070	309	320	261	179	4 053	2,72	28,3
Mai 1976	1 460	420	1 040	308	304	248	180	3 952	2,71	28,8
April 1977	1 456	395	1 061	305	311	261	184	4 016	2,76	27,1
April 1978	1 436	363	1 073	283	305	287	199	4 104	2,86	25,3
April 1979	1 457	367	1 090	283	282	297	229	4 241	2,91	25,2
April 1980	1 573	396	1 177	293	318	315	250	4 606	2,93	25,2
Mai 1981	1 644	415	1 230	308	310	330	281	4 877	2,97	25,2
April 1982	1 668	419	1 248	321	314	339	275	4 917	2,95	25,1
Juni 1985	1 651	480	1 170	328	299	310	233	4 571	2,77	29,1
April 1986	1 721	527	1 194	332	309	314	240	4 711	2,74	30,6
März 1987	1 765	530	1 235	344	319	321	250	4 870	2,76	30,1

*) 1970 Ergebnis der Volkszählung, sonst Ergebnis des Mikrozensus (1975 aus der EG-Arbeitskräftestichprobe). - Bevölkerung in Privathaushalten.

7 Lange Reihen

7.10 Bevölkerung in Privathaushalten nach Altersgruppen ab 1972 *)

1 000

Zeitpunkt	Insgesamt	Davon im Alter von ... bis unter ... Jahren												
		unter 20	20 - 25	25 - 30	30 - 35	35 - 40	40 - 45	45 - 50	50 - 55	55 - 60	60 - 65	65 - 70	70 - 75	75 und mehr
Einpersonenhaushalte														
April 1972 ...	6 014	93	425	339	313	213	192	243	306	498	768	856	802	969
Mai 1973 ...	6 071	75	407	327	292	227	183	234	331	437	773	885	841	1 060
April 1974 ...	6 431	83	471	353	308	255	194	241	364	384	794	921	901	1 162
Mai 1975 ...	6 554	94	463	376	286	269	203	243	355	368	787	953	915	1 241
Mai 1976 ...	6 867	104	521	410	299	286	216	253	358	405	756	977	964	1 318
April 1977 ...	7 062	101	533	468	298	313	240	256	339	446	690	989	994	1 397
April 1978 ...	7 093	114	556	477	300	315	257	241	324	483	592	990	1 016	1 428
April 1979 ...	7 353	136	613	507	302	327	280	250	341	526	553	988	1 041	1 489
April 1980 ...	7 493	113	655	549	343	328	304	255	338	502	499	974	1 052	1 583
Mai 1981 ...	7 730	109	709	584	392	315	333	269	343	489	555	915	1 070	1 646
April 1982 ...	7 926	111	728	637	421	303	358	302	342	485	613	847	1 093	1 688
Juni 1985 ...	8 863	129	876	837	529	375	402	437	373	492	742	662	1 109	1 903
April 1986 ...	9 177	123	956	927	575	418	401	456	389	476	721	730	1 031	1 975
März 1987 ...	9 354	104	940	1 001	603	457	389	489	418	468	671	807	941	2 066
Mehrpersonenhaushalte														
April 1972 ...	55 142	18 169	3 734	3 331	4 668	4 022	3 746	3 552	2 849	2 633	2 911	2 410	1 610	1 506
Mai 1973 ...	55 395	18 132	3 767	3 326	4 493	4 285	3 724	3 579	3 203	2 313	2 914	2 448	1 670	1 542
April 1974 ...	55 043	17 862	3 718	3 321	4 332	4 494	3 640	3 646	3 460	2 046	2 882	2 433	1 683	1 527
Mai 1975 ...	54 870	17 823	3 663	3 384	3 954	4 697	3 707	3 681	3 438	2 073	2 854	2 418	1 674	1 504
Mai 1976 ...	54 234	17 451	3 641	3 547	3 563	4 658	3 777	3 706	3 399	2 311	2 567	2 375	1 705	1 535
April 1977 ...	54 031	17 175	3 693	3 565	3 401	4 682	3 941	3 671	3 365	2 610	2 312	2 343	1 715	1 557
April 1978 ...	53 906	16 858	3 758	3 566	3 335	4 512	4 163	3 625	3 421	2 931	2 013	2 361	1 708	1 655
April 1979 ...	53 643	16 668	3 780	3 485	3 331	4 337	4 352	3 554	3 484	3 113	1 810	2 335	1 722	1 673
April 1980 ...	53 749	16 286	3 870	3 450	3 438	3 987	4 615	3 627	3 569	3 163	1 846	2 332	1 794	1 774
Mai 1981 ...	53 666	16 026	4 033	3 442	3 637	3 605	4 655	3 757	3 576	3 153	2 070	2 119	1 782	1 811
April 1982 ...	53 468	15 585	4 111	3 442	3 652	3 441	4 649	3 951	3 543	3 159	2 337	1 934	1 791	1 876
Juni 1985 ...	52 176	13 701	4 343	3 728	3 651	3 439	3 815	4 447	3 466	3 347	2 837	1 554	1 815	2 032
April 1986 ...	52 057	13 450	4 410	3 843	3 636	3 674	3 470	4 455	3 569	3 332	2 795	1 735	1 633	2 056
März 1987 ...	52 102	13 024	4 517	3 964	3 691	3 709	3 315	4 471	3 729	3 302	2 826	1 976	1 476	2 104
Insgesamt														
April 1972 ...	61 155	18 262	4 159	3 669	4 981	4 235	3 938	3 795	3 155	3 131	3 678	3 266	2 411	2 475
Mai 1973 ...	61 466	18 207	4 174	3 652	4 785	4 512	3 907	3 813	3 533	2 750	3 687	3 333	2 511	2 602
April 1974 ...	61 474	17 945	4 188	3 675	4 640	4 749	3 834	3 887	3 825	2 429	3 676	3 355	2 583	2 689
Mai 1975 ...	61 424	17 917	4 126	3 761	4 240	4 965	3 910	3 924	3 793	2 442	3 641	3 371	2 589	2 745
Mai 1976 ...	61 101	17 556	4 162	3 957	3 862	4 944	3 993	3 958	3 757	2 716	3 323	3 351	2 668	2 853
April 1977 ...	61 093	17 276	4 226	4 032	3 699	4 995	4 180	3 927	3 704	3 056	3 003	3 333	2 709	2 954
April 1978 ...	60 999	16 972	4 313	4 044	3 636	4 827	4 420	3 866	3 745	3 414	2 606	3 351	2 724	3 083
April 1979 ...	60 996	16 804	4 393	3 992	3 633	4 664	4 632	3 803	3 825	3 639	2 363	3 323	2 764	3 162
April 1980 ...	61 242	16 398	4 525	3 999	3 780	4 315	4 919	3 882	3 907	3 665	2 345	3 306	2 846	3 356
Mai 1981 ...	61 396	16 136	4 741	4 026	4 030	3 920	4 988	4 026	3 919	3 642	2 625	3 034	2 853	3 457
April 1982 ...	61 394	15 696	4 839	4 079	4 072	3 744	5 006	4 253	3 885	3 644	2 950	2 781	2 884	3 563
Juni 1985 ...	61 038	13 829	5 219	4 566	4 180	3 814	4 217	4 883	3 838	3 838	3 579	2 216	2 924	3 935
April 1986 ...	61 234	13 572	5 366	4 770	4 210	4 093	3 870	4 912	3 957	3 808	3 515	2 466	2 664	4 031
März 1987 ...	61 456	13 128	5 456	4 965	4 294	4 166	3 703	4 961	4 146	3 770	3 498	2 784	2 416	4 170

*) Ergebnis des Mikrozensus (1975 aus der EG-Arbeitskräfte-stichprobe).

7 Lange Reihen

7.11 Bevölkerung in Privathaushalten nach Familienstand ab 1972*)

1 000

Zeitpunkt	Insgesamt						Darunter Frauen					
	insgesamt	ledig	verheiratet zusammenlebend	verheiratet getrenntlebend	verwitwet	geschieden	zusammen	ledig	verheiratet zusammenlebend	verheiratet getrenntlebend	verwitwet	geschieden
Einpersonenhaushalte												
April 1972 ...	6 014	1 943	x	377	3 130	564	4 273	1 098	x	94	2 736	346
Mai 1973 ...	6 071	1 915	x	357	3 220	579	4 379	1 102	x	95	2 826	356
April 1974 ...	6 431	2 051	x	386	3 365	629	4 582	1 182	x	92	2 924	383
Mai 1975 ...	6 554	2 126	x	358	3 437	634	4 684	1 241	x	96	2 965	381
Mai 1976 ...	6 867	2 249	x	359	3 537	722	4 872	1 294	x	95	3 062	421
April 1977 ...	7 062	2 375	x	333	3 604	750	4 975	1 341	x	94	3 113	426
April 1978 ...	7 093	2 427	x	348	3 584	735	4 995	1 360	x	109	3 097	430
April 1979 ...	7 353	2 561	x	353	3 677	761	5 158	1 407	x	115	3 188	448
April 1980 ...	7 493	2 680	x	376	3 668	770	5 195	1 439	x	121	3 183	453
Mai 1981 ...	7 730	2 815	x	390	3 710	814	5 340	1 503	x	127	3 231	479
April 1982 ...	7 926	2 932	x	423	3 720	850	5 419	1 556	x	142	3 228	493
Juni 1985 ...	8 863	3 474	x	497	3 833	1 059	5 755	1 738	x	158	3 279	581
April 1986 ...	9 177	3 771	x	510	3 815	1 081	5 921	1 869	x	163	3 296	594
März 1987 ...	9 354	3 892	x	527	3 815	1 120	5 971	1 910	x	168	3 288	606
Mehrpersonenhaushalte												
April 1972 ...	55 142	21 911	30 454	240	2 024	513	27 612	10 277	15 145	124	1 679	387
Mai 1973 ...	55 395	22 022	30 638	221	1 975	539	27 633	10 277	15 184	121	1 644	407
April 1974 ...	55 043	21 700	30 773	216	1 810	545	26 491	10 179	15 281	108	1 509	414
Mai 1975 ...	54 870	21 657	30 755	210	1 692	556	27 427	10 130	15 344	106	1 420	426
Mai 1976 ...	54 234	21 346	30 442	197	1 641	609	27 101	9 994	15 187	106	1 361	454
April 1977 ...	54 031	21 199	30 426	187	1 577	642	26 976	9 920	15 169	103	1 306	477
April 1978 ...	53 906	21 118	30 231	253	1 641	663	26 940	9 861	15 093	143	1 358	485
April 1979 ...	53 643	20 955	30 107	274	1 617	690	26 764	9 760	15 019	152	1 335	499
April 1980 ...	53 749	20 884	30 254	310	1 595	707	26 780	9 727	15 064	177	1 309	503
Mai 1981 ...	53 666	20 853	30 180	318	1 562	753	26 681	9 659	15 016	186	1 284	536
April 1982 ...	53 468	20 642	30 136	345	1 547	798	26 589	9 539	15 019	201	1 266	565
Juni 1985 ...	52 176	19 473	29 826	357	1 548	972	26 114	9 011	14 943	216	1 286	658
April 1986 ...	52 057	19 523	29 673	362	1 523	976	25 994	9 033	14 810	220	1 255	676
März 1987 ...	52 102	19 522	29 678	370	1 499	1 033	25 944	8 977	14 803	227	1 232	706
Insgesamt												
April 1972 ...	61 155	23 854	30 454	617	5 154	1 077	31 885	11 375	15 145	218	4 414	733
Mai 1973 ...	61 466	23 937	30 638	579	5 195	1 118	32 012	11 379	15 184	216	4 470	763
April 1974 ...	61 474	23 751	30 773	601	5 175	1 173	32 072	11 361	15 281	200	4 433	797
Mai 1975 ...	61 424	23 783	30 755	568	5 129	1 189	32 110	11 371	15 344	202	4 385	808
Mai 1976 ...	61 101	23 595	30 442	556	5 177	1 331	31 972	11 287	15 187	201	4 423	875
April 1977 ...	61 093	23 573	30 426	520	5 181	1 392	31 950	11 261	15 169	197	4 420	903
April 1978 ...	60 999	23 544	30 231	601	5 225	1 398	31 936	11 221	15 093	252	4 455	916
April 1979 ...	60 996	23 516	30 107	627	5 295	1 450	31 922	11 168	15 019	266	4 523	947
April 1980 ...	61 242	23 564	30 254	686	5 262	1 476	31 975	11 165	15 064	298	4 492	956
Mai 1981 ...	61 396	23 668	30 180	708	5 272	1 567	32 021	11 162	15 016	313	4 515	1 015
April 1982 ...	61 394	23 575	30 136	768	5 267	1 648	32 008	11 095	15 019	342	4 494	1 058
Juni 1985 ...	61 038	22 946	29 826	854	5 381	2 031	31 869	10 749	14 943	374	4 565	1 239
April 1986 ...	61 234	23 294	29 673	872	5 337	2 058	31 915	10 902	14 810	383	4 550	1 270
März 1987 ...	61 456	23 415	29 678	897	5 314	2 153	31 915	10 887	14 803	395	4 520	1 311

*) Ergebnis des Mikrozensus (1975 aus der EG-Arbeitskräftestichprobe).

Lfd. Nr.	Zeitpunkt	Bezugspersonen im Alter									
		insgesamt	unter 25	25 - 35	35 - 45	45 - 55	55 - 65	65 - 75	75 und mehr	zusammen	unter 25
in Einpersonen											
1	April 1972 ...	9,8	2,3	7,5	5,0	7,9	18,6	29,2	39,1	5,9	2,4
2	Mai 1973 ...	9,9	2,2	7,3	4,9	7,7	18,8	29,5	40,7	5,7	2,2
3	April 1974 ...	10,5	2,5	8,0	5,2	7,8	19,3	30,7	43,2	6,3	2,5
4	Mai 1975 ...	10,7	2,5	8,3	5,3	7,7	19,0	31,3	45,2	6,4	2,4
5	Mai 1976 ...	11,2	2,9	9,1	5,6	7,9	19,2	32,2	46,2	6,8	2,7
6	April 1977 ...	11,6	2,9	9,9	6,0	7,8	18,8	32,8	47,3	7,2	2,8
7	April 1978 ...	11,6	3,1	10,1	6,2	7,4	17,9	33,0	46,3	7,2	2,9
8	April 1979 ...	12,1	3,5	10,6	6,5	7,7	18,0	33,3	47,1	7,5	3,3
9	April 1980 ...	12,2	3,7	11,5	6,8	7,6	16,7	32,9	47,2	7,9	3,5
10	Mai 1981 ...	12,6	3,9	12,1	7,3	7,7	16,7	33,7	47,6	8,1	3,6
11	April 1982 ...	12,9	4,1	13,0	7,5	7,9	16,6	34,2	47,4	8,5	3,7
12	Juni 1985 ...	14,5	5,3	15,6	9,7	9,3	16,6	34,4	48,4	10,7	5,0
13	April 1986 ...	15,0	5,7	16,7	10,3	9,5	16,3	34,3	49,0	11,1	5,3
14	März 1987 ...	15,2	5,6	17,3	10,7	10,0	15,7	33,6	49,5	11,4	5,2
in 2-Personen											
15	April 1972 ...	10,5	1,2	9,5	6,6	12,2	24,8	29,8	22,6	18,6	2,1
16	Mai 1973 ...	10,6	1,2	10,0	6,7	12,4	24,9	29,8	22,9	18,8	2,1
17	April 1974 ...	10,9	1,3	10,8	6,6	13,1	25,3	30,1	22,8	19,6	2,3
18	Mai 1975 ...	11,0	1,4	11,1	6,3	13,0	25,3	30,5	22,9	19,8	2,4
19	Mai 1976 ...	11,1	1,5	11,3	6,7	12,9	25,1	30,2	23,1	20,1	2,5
20	April 1977 ...	11,2	1,5	11,6	6,8	13,0	24,5	30,1	23,2	20,1	2,5
21	April 1978 ...	11,3	1,6	11,9	6,9	13,3	24,3	29,9	23,2	20,3	2,5
22	April 1979 ...	11,4	1,6	11,9	7,2	13,7	24,2	29,9	23,3	20,5	2,6
23	April 1980 ...	11,6	1,6	11,9	7,7	13,6	24,3	30,0	23,7	20,8	2,5
24	Mai 1981 ...	11,7	1,7	11,9	7,7	13,5	24,7	29,7	24,0	20,9	2,6
25	April 1982 ...	11,9	1,7	12,0	8,1	13,4	24,8	29,5	24,0	21,1	2,5
26	Juni 1985 ...	12,9	2,2	12,5	9,3	13,9	26,1	29,5	23,9	22,3	2,9
27	April 1986 ...	12,9	2,1	12,5	9,5	13,9	26,0	29,5	24,0	22,2	2,6
28	März 1987 ...	13,0	2,0	12,5	9,4	14,3	26,4	29,5	23,9	22,3	2,5
in 3-Personen											
29	April 1972 ...	7,1	1,0	13,2	11,6	12,9	10,9	5,9	2,8	13,7	1,9
30	Mai 1973 ...	7,2	1,0	13,5	11,7	13,0	10,8	6,0	2,7	13,8	1,8
31	April 1974 ...	7,2	0,9	13,8	11,8	13,0	10,4	5,6	2,6	13,9	1,7
32	Mai 1975 ...	7,1	0,8	13,9	11,6	13,4	10,2	5,1	2,4	13,7	1,5
33	Mai 1976 ...	7,1	0,8	13,7	11,9	13,3	10,1	5,0	2,4	13,7	1,5
34	April 1977 ...	7,2	0,8	13,7	12,2	13,3	10,5	5,0	2,2	13,9	1,4
35	April 1978 ...	7,1	0,8	13,3	12,3	13,3	10,7	5,0	2,1	13,8	1,4
36	April 1979 ...	7,1	0,8	13,0	12,4	13,4	10,4	4,8	2,1	13,7	1,4
37	April 1980 ...	7,2	0,7	12,9	12,6	13,7	10,6	4,7	2,1	13,8	1,3
38	Mai 1981 ...	7,2	0,7	12,5	12,6	13,8	10,5	4,6	2,0	13,7	1,3
39	April 1982 ...	7,3	0,7	12,3	13,0	14,2	10,7	4,5	2,1	13,9	1,3
40	Juni 1985 ...	7,4	0,8	11,2	13,2	14,4	10,5	4,4	2,0	13,8	1,2
41	April 1986 ...	7,5	0,7	10,7	13,4	14,5	11,0	4,6	2,0	13,8	1,2
42	März 1987 ...	7,5	0,6	10,5	13,2	14,6	11,3	4,8	2,1	13,9	1,0
in 4-Personen											
43	April 1972 ...	5,6	0,2	11,5	15,2	10,6	4,7	1,6	0,7	11,4	0,4
44	Mai 1973 ...	5,7	0,2	11,2	15,4	10,9	4,6	1,6	0,7	11,4	0,4
45	April 1974 ...	5,7	0,2	10,8	15,8	10,6	4,4	1,5	0,6	11,4	0,3
46	Mai 1975 ...	5,8	0,2	10,3	16,8	10,9	4,4	1,4	0,4	11,7	0,3
47	Mai 1976 ...	5,8	0,1	10,0	16,7	11,3	4,5	1,4	0,4	11,7	0,3
48	April 1977 ...	5,8	0,1	9,6	16,7	11,4	4,5	1,3	0,4	11,7	0,2
49	April 1978 ...	5,9	0,1	9,4	16,9	11,7	4,8	1,2	0,4	11,8	0,2
50	April 1979 ...	5,9	0,1	9,5	16,9	11,7	4,6	1,2	0,4	11,9	0,3
51	April 1980 ...	5,9	0,2	9,1	17,0	12,2	4,8	1,1	0,4	12,0	0,3
52	Mai 1981 ...	5,9	0,2	9,2	16,9	12,5	4,7	1,1	0,4	12,0	0,3
53	April 1982 ...	5,9	0,2	9,0	16,7	12,7	4,6	1,1	0,4	11,9	0,3
54	Juni 1985 ...	5,7	0,2	8,2	15,7	12,2	4,5	1,0	0,4	11,3	0,3
55	April 1986 ...	5,7	0,2	7,9	15,9	12,3	4,8	1,1	0,4	11,4	0,3
56	März 1987 ...	5,6	0,2	7,5	15,7	11,9	4,8	1,0	0,4	11,1	0,3
in Haushalten mit 5											
57	April 1972 ...	4,5	0,0	5,8	15,2	9,9	3,3	1,3	0,6	9,1	0,1
58	Mai 1973 ...	4,4	0,0	5,1	15,0	9,9	3,3	1,2	0,5	8,9	0,1
59	April 1974 ...	4,2	0,0	4,5	14,1	9,6	3,1	1,0	0,4	8,5	0,1
60	Mai 1975 ...	4,1	/	4,1	13,4	9,9	2,9	0,9	/	8,3	/
61	Mai 1976 ...	4,0	0,0	3,6	12,8	9,9	2,8	0,8	0,3	8,0	0,1
62	April 1977 ...	3,9	0,0	3,1	12,2	10,0	2,9	0,8	0,3	7,8	0,1
63	April 1978 ...	3,8	0,0	3,0	11,6	9,9	2,9	0,8	0,3	7,6	0,1
64	April 1979 ...	3,7	0,0	3,0	11,2	9,8	2,9	0,8	0,3	7,5	0,1
65	April 1980 ...	3,6	0,0	2,7	10,5	9,9	2,9	0,7	0,3	7,2	0,0
66	Mai 1981 ...	3,5	0,0	2,7	10,2	9,7	2,8	0,6	0,3	7,0	0,1
67	April 1982 ...	3,3	0,0	2,6	9,3	9,4	2,7	0,6	0,2	6,6	0,1
68	Juni 1985 ...	2,7	0,0	2,2	7,2	7,5	2,5	0,5	0,3	5,4	/
69	April 1986 ...	2,6	0,0	2,1	6,8	7,1	2,5	0,6	0,3	5,2	0,1
70	März 1987 ...	2,5	0,0	2,1	6,8	6,6	2,5	0,6	0,3	5,0	0,1
Ins											
71	April 1972 ...	37,6	4,8	47,6	53,5	53,5	62,2	67,7	65,7	58,8	6,9
72	Mai 1973 ...	37,8	4,6	47,2	53,6	53,9	62,4	68,2	67,5	58,8	6,5
73	April 1974 ...	38,5	5,0	48,0	53,6	54,3	62,5	68,8	69,6	59,8	6,9
74	Mai 1975 ...	38,6	4,9	47,7	53,4	54,9	61,9	69,2	71,1	59,9	6,6
75	Mai 1976 ...	39,2	5,4	47,7	53,7	55,3	61,7	69,7	72,5	60,3	6,9
76	April 1977 ...	39,6	5,4	47,9	54,0	55,5	61,2	70,0	73,5	60,7	6,9
77	April 1978 ...	39,7	5,7	47,8	53,9	55,6	60,6	70,0	72,4	60,7	7,1
78	April 1979 ...	40,1	6,1	48,0	54,2	56,4	60,1	70,0	73,2	61,0	7,7
79	April 1980 ...	40,5	6,2	48,1	54,5	57,0	59,1	69,5	73,6	61,5	7,5
80	Mai 1981 ...	40,9	6,6	48,4	54,7	57,3	59,4	69,8	74,3	61,7	7,9
81	April 1982 ...	41,3	6,7	48,8	54,6	57,6	59,4	69,9	74,1	62,0	7,8
82	Juni 1985 ...	43,2	8,4	49,6	55,1	57,3	60,2	69,9	74,8	63,5	9,4
83	April 1986 ...	43,7	8,7	49,9	55,8	57,4	60,6	70,0	75,6	63,6	9,4
84	März 1987 ...	43,9	8,4	49,9	55,8	57,4	60,7	69,4	76,2	63,9	9,0

*) Ergebnis des Mikrozensus (1975 aus der EG-Arbeitskräftestichprobe). - Bevölkerung in Privathaushalten.

**) Bezugspersonen in Prozent der gleichaltrigen Bevölkerung in Privathaushalten.

Reihen
gruppen der Bezugsperson und Haushaltsgröße ab 1972 *)
zent **)

von ... bis unter ... Jahren														Lfd. Nr.
männlich						weiblich								
25 - 35	35 - 45	45 - 55	55 - 65	65 - 75	75 und mehr	zu- sammen	unter 25	25 - 35	35 - 45	45 - 55	55 - 65	65 - 75	75 und mehr	
haushalten														
10,1	6,0	4,8	6,7	11,0	19,4	13,4	2,2	4,8	3,8	10,3	27,2	42,2	49,7	1
9,6	6,0	4,6	6,3	10,8	19,7	13,7	2,1	4,9	3,6	10,1	27,7	42,8	51,9	2
10,6	6,6	4,9	6,4	11,6	21,9	14,3	2,5	5,1	3,7	10,3	28,4	44,0	54,5	3
10,9	6,9	4,9	6,3	12,1	23,1	14,6	2,7	5,6	3,6	10,1	27,9	44,6	56,8	4
11,7	7,3	5,4	6,9	12,2	23,5	15,2	3,1	6,3	3,8	10,1	27,8	45,9	58,2	5
12,5	7,8	5,8	6,7	12,5	24,1	15,6	3,2	7,2	4,1	9,6	27,2	46,5	59,6	6
12,4	8,0	5,8	6,6	12,2	23,4	15,6	3,4	7,8	4,2	9,0	25,7	46,8	58,3	7
13,0	8,5	6,0	6,7	12,1	23,4	16,2	3,8	8,2	4,5	9,4	25,7	47,1	59,6	8
14,1	8,9	6,5	6,5	11,7	22,6	16,2	3,9	8,8	4,7	8,7	23,8	46,5	60,2	9
14,8	9,4	7,0	6,6	11,4	22,2	16,7	4,2	9,4	5,0	8,5	23,8	47,5	61,0	10
15,9	9,8	7,4	6,9	11,9	22,0	16,9	4,5	10,0	5,2	8,4	23,7	48,0	60,8	11
18,6	12,5	9,9	8,7	13,1	23,5	18,1	5,6	12,6	6,7	8,7	22,9	47,5	61,3	12
19,9	13,3	10,3	8,8	12,2	23,2	18,6	6,2	13,4	7,1	8,8	22,6	47,7	62,2	13
20,4	13,9	11,0	9,1	12,1	23,2	18,7	6,1	14,1	7,5	8,8	21,4	46,6	62,9	14
haushalten														
16,7	10,6	21,3	49,4	63,4	54,1	3,0	0,3	1,8	2,4	5,3	7,0	5,7	5,7	15
17,6	10,6	21,3	50,1	63,9	55,1	3,1	0,3	1,9	2,5	5,3	6,9	5,7	5,8	16
18,9	10,4	23,1	51,9	65,5	55,8	3,0	0,4	2,2	2,5	5,0	6,5	5,4	5,5	17
19,3	10,0	22,7	52,4	66,7	57,4	3,0	0,4	2,5	2,4	4,7	6,4	5,5	4,7	18
19,7	10,7	22,5	52,3	67,1	57,4	3,0	0,5	2,6	2,5	4,7	6,1	5,2	5,0	19
20,1	10,7	22,5	51,0	67,3	57,8	3,0	0,6	2,9	2,7	4,5	6,0	5,0	4,9	20
20,5	10,8	22,7	50,0	67,5	57,5	3,2	0,6	3,2	2,9	4,5	6,3	5,1	5,2	21
20,3	11,1	23,1	50,6	68,2	58,2	3,2	0,6	3,2	3,1	4,7	6,0	5,1	4,9	22
20,2	11,8	22,7	50,2	68,9	59,3	3,3	0,7	3,4	3,3	4,6	6,0	5,1	4,8	23
19,9	11,9	22,4	50,9	69,6	60,7	3,3	0,8	3,7	3,4	4,4	6,0	4,9	4,7	24
19,8	12,3	22,0	51,0	69,6	61,1	3,4	0,9	4,0	3,7	4,5	5,8	5,0	4,4	25
19,4	13,6	22,2	51,1	68,8	61,0	4,2	1,4	5,4	4,8	5,5	6,3	5,4	4,5	26
19,0	13,5	22,1	50,3	69,1	61,9	4,3	1,5	5,6	5,3	5,5	6,1	5,6	4,6	27
19,1	13,3	22,5	50,0	69,0	61,9	4,4	1,4	5,7	5,5	5,8	6,1	5,6	4,6	28
haushalten														
24,6	20,8	26,5	23,6	12,4	5,9	1,1	0,1	1,0	1,7	2,4	1,7	1,2	1,1	29
25,1	20,9	26,6	23,6	12,7	5,6	1,1	0,1	1,1	1,7	2,3	1,7	1,2	1,1	30
25,6	21,1	26,5	22,8	12,0	5,9	1,0	0,1	1,2	1,8	2,1	1,7	1,1	0,8	31
26,1	20,8	26,7	22,6	11,3	5,5	1,0	0,1	1,1	1,8	2,1	1,6	0,8	0,7	32
25,7	21,3	26,3	22,3	11,2	5,6	1,0	0,1	1,3	2,0	2,1	1,5	0,8	0,7	33
25,8	21,8	25,9	23,5	11,2	5,2	1,0	0,1	1,3	2,0	2,0	1,5	0,9	0,7	34
25,1	21,9	25,4	23,9	11,3	5,0	1,1	0,1	1,4	2,2	2,1	1,6	0,9	0,6	35
24,2	22,1	25,4	23,4	11,0	5,0	1,1	0,1	1,6	2,3	2,0	1,5	0,8	0,6	36
24,0	22,2	25,4	23,6	11,0	4,8	1,1	0,1	1,7	2,4	2,1	1,4	0,7	0,6	37
23,1	22,2	25,3	23,5	10,9	4,8	1,2	0,1	1,8	2,6	2,2	1,3	0,8	0,6	38
22,4	23,0	25,7	23,5	10,6	5,1	1,2	0,1	2,0	2,8	2,2	1,4	0,7	0,6	39
19,7	22,8	25,7	21,7	10,3	4,6	1,5	0,2	2,4	3,5	2,7	1,6	0,7	0,6	40
18,5	22,7	25,8	22,4	11,0	4,6	1,6	0,3	2,5	3,8	2,8	1,6	0,7	0,6	41
18,2	22,4	26,2	22,6	11,4	4,8	1,6	0,2	2,5	3,7	2,7	1,6	0,8	0,7	42
haushalten														
21,8	28,7	23,1	10,4	3,4	1,3	0,4	/	0,4	0,8	1,0	0,5	0,3	0,3	43
21,4	29,0	23,3	10,3	3,5	1,5	0,4	/	0,4	0,9	1,0	0,5	0,3	0,3	44
20,4	29,8	22,6	9,7	3,3	1,2	0,4	/	0,4	0,8	0,9	0,5	0,3	/	45
19,9	31,8	22,7	10,1	3,1	/	0,4	/	0,4	0,9	0,9	0,5	/	/	46
19,3	31,4	23,2	10,3	3,0	0,9	0,4	/	0,5	1,0	0,9	0,4	0,2	/	47
18,4	38,1	23,1	10,3	3,0	1,0	0,4	/	0,5	1,0	0,8	0,5	0,2	/	48
18,2	31,8	23,5	11,0	2,7	1,0	0,4	/	0,5	1,2	0,8	0,4	0,2	/	49
18,3	31,8	23,1	10,7	2,7	1,0	0,4	/	0,5	1,1	0,9	0,4	0,2	/	50
17,6	32,0	23,5	11,0	2,7	1,0	0,4	/	0,5	1,2	0,9	0,4	0,2	/	51
17,7	31,9	23,9	10,7	2,6	0,8	0,4	/	0,5	1,2	0,9	0,4	0,2	/	52
17,2	31,8	24,0	10,4	2,5	0,9	0,4	/	0,6	1,1	0,9	0,4	0,2	/	53
15,3	29,7	22,9	9,6	2,4	0,8	0,6	/	0,9	1,5	1,1	0,5	0,2	0,2	54
14,6	29,8	23,3	10,0	2,5	0,8	0,6	/	0,9	1,5	1,1	0,5	0,2	0,2	55
13,7	29,6	22,5	9,9	2,5	0,9	0,6	/	0,9	1,4	1,1	0,5	/	0,2	56
Personen und mehr														
11,0	28,7	22,0	7,4	2,7	1,2	0,3	/	0,3	0,7	0,6	0,4	0,2	/	57
9,6	28,2	21,8	7,3	2,6	1,1	0,3	/	0,3	0,8	0,6	0,4	0,3	/	58
8,5	26,7	20,7	7,0	2,1	0,8	0,3	/	0,3	0,7	0,6	0,3	0,2	/	59
7,7	25,3	20,9	6,8	1,9	/	0,3	/	0,3	0,7	0,6	/	/	/	60
6,8	24,1	20,6	6,5	1,8	0,7	0,3	/	0,2	0,7	0,6	0,3	0,2	/	61
6,0	22,9	20,5	6,8	1,8	0,6	0,2	/	0,2	0,7	0,5	0,2	/	/	62
5,7	22,0	20,1	6,7	1,9	0,7	0,2	/	0,2	0,7	0,5	0,2	/	/	63
5,7	21,1	19,7	6,7	1,8	0,6	0,2	/	0,2	0,7	0,5	0,2	/	/	64
5,1	19,7	19,3	6,6	1,6	0,7	0,2	/	0,2	0,7	0,6	0,2	/	/	65
5,1	19,3	18,8	6,4	1,5	0,8	0,2	/	0,2	0,6	0,5	0,2	/	/	66
4,9	17,6	18,0	6,2	1,4	0,6	0,2	/	0,2	0,6	0,5	0,2	/	/	67
4,0	13,5	14,3	5,4	1,3	0,5	0,3	/	0,3	0,7	0,5	0,2	/	/	68
3,8	12,8	13,5	5,3	1,4	0,6	0,3	/	0,3	0,7	0,6	0,2	/	/	69
3,8	12,8	12,7	5,1	1,3	0,7	0,2	/	0,3	0,6	0,4	0,3	/	/	70
gesamt														
84,2	94,8	97,6	97,4	93,0	81,9	18,2	2,6	8,3	9,4	19,5	36,9	49,7	57,0	71
83,4	94,6	97,6	97,7	93,5	83,0	18,5	2,5	8,7	9,4	19,3	37,1	50,2	59,3	72
84,1	94,6	97,8	97,9	94,5	85,6	19,0	3,0	9,1	9,5	18,7	37,4	50,9	61,2	73
83,8	94,7	98,0	98,2	95,1	87,5	19,2	3,2	9,9	9,5	18,5	36,5	51,3	62,5	74
83,2	94,8	97,9	98,2	95,3	88,2	19,9	3,7	10,9	10,0	18,3	36,2	52,3	64,1	75
82,8	94,8	97,8	98,4	95,8	88,6	20,2	3,9	12,1	10,6	17,4	35,3	52,7	65,4	76
81,8	94,4	97,5	98,2	95,6	87,7	20,6	4,1	13,1	11,2	16,9	34,3	53,1	64,4	77
81,5	94,6	97,4	98,2	95,8	88,1	21,1	4,6	13,8	11,7	17,5	33,9	53,3	65,3	78
81,0	94,5	97,5	98,0	95,9	88,4	21,3	4,8	14,5	12,3	16,9	31,8	52,6	65,8	79
80,6	94,8	97,3	98,2	96,2	89,2	21,8	5,2	15,6	12,8	16,5	31,8	53,5	66,5	80
80,1	94,5	97,1	98,1	96,0	89,6	22,2	5,5	16,7	13,4	16,6	31,5	54,0	65,9	81
77,1	92,1	94,9	96,6	95,9	90,4	24,7	7,3	21,6	17,2	18,6	31,5	54,0	66,7	82
75,9	92,2	95,0	96,7	96,2	91,0	25,3	8,0	22,8	18,4	18,7	31,0	54,3	67,7	83
75,1	92,0	95,0	96,7	96,3	91,5	25,5	7,8	23,6	18,7	18,9	29,8	53,2	68,5	84

7 Lange Reihen

7.13 Familien nach Zahl der ledigen Kinder in der Familie und Familienstand der Bezugsperson ab 1957*)

1 000

Zeitpunkt	Ins- gesamt	Ehepaare	Alleinstehende										
			zu- sammen	Männer				Frauen					
				zu- sammen	ledig	ver- heiratet getrennt- lebend	ver- witwet	ge- schieden	zu- sammen	ledig	ver- heiratet getrennt- lebend	ver- witwet	ge- schieden
Insgesamt													
Okt. 1957 ...	18 716	12 921	5 795	1 182	/	201	767	214	4 613	195	230	3 668	520
6. 6. 1961 ...	19 845	13 493	6 352	1 325	2	286	761	276	5 027	181	272	3 964	610
April 1968 ...	21 305	14 819	6 486	1 205	/	203	730	268	5 282	132	181	4 316	653
April 1969 ...	21 606	14 895	6 711	1 272	/	259	730	280	5 438	140	226	4 399	673
27.5. 1970 ...	21 219	14 632	6 587	1 265	10	165	727	362	5 323	130	126	4 317	749
April 1971 ...	22 040	15 089	6 951	1 346	/	297	731	317	5 605	135	226	4 504	740
April 1972 ...	22 405	15 400	7 006	1 493	/	400	743	346	5 512	121	219	4 436	736
Mai 1973 ...	22 640	15 572	7 068	1 458	5	366	730	357	5 611	121	219	4 502	768
April 1974 ...	22 493	15 492	7 002	1 468	/	345	742	376	5 534	120	185	4 433	796
Mai 1975 ...	22 350	15 410	6 939	1 446	/	315	743	381	5 494	115	187	4 385	807
Mai 1976 ...	22 377	15 255	7 123	1 522	7	305	754	456	5 600	116	187	4 423	874
April 1977 ...	22 403	15 256	7 147	1 524	6	268	762	488	5 623	121	181	4 419	902
April 1978 ...	22 431	15 138	7 293	1 562	10	302	770	481	5 731	125	236	4 454	915
April 1979 ...	22 526	15 088	7 438	1 594	11	309	772	503	5 844	128	248	4 523	946
April 1980 ...	22 680	15 189	7 491	1 633	11	333	770	520	5 858	129	282	4 492	955
Mai 1981 ...	22 772	15 163	7 609	1 655	10	336	758	551	5 955	133	292	4 514	1 015
April 1982 ...	22 882	15 117	7 765	1 746	14	370	773	589	6 019	148	321	4 493	1 057
Juni 1985 ...	23 153	14 799	8 354	2 043	26	427	811	779	6 311	186	355	4 540	1 230
April 1986 ...	23 103	14 746	8 358	2 008	25	431	781	771	6 349	207	359	4 522	1 261
März 1987 ...	23 239	14 775	8 464	2 080	25	441	787	828	6 384	219	370	4 494	1 301
ohne Kinder													
Okt. 1957 ...	8 106	4 357	3 749	974	x	193	590	191	2 775	x	127	2 382	266
6. 6. 1961 ...	8 924	4 622	4 302	1 119	x	274	595	250	3 183	x	155	2 700	329
April 1968 ...	10 658	5 506	5 152	1 065	x	193	626	246	4 086	x	123	3 546	417
April 1969 ...	10 483	5 302	5 181	1 105	x	237	611	257	4 077	x	145	3 527	405
27.5. 1970 ...	10 281	5 256	5 025	1 033	x	105	605	323	3 992	x	25	3 506	462
April 1971 ...	10 903	5 441	5 463	1 179	x	276	614	289	4 283	x	147	3 694	441
April 1972 ...	11 240	5 705	5 535	1 303	x	373	624	306	4 232	x	146	3 655	430
Mai 1973 ...	11 334	5 768	5 566	1 263	x	339	609	315	4 303	x	142	3 723	438
April 1974 ...	11 400	5 858	5 542	1 276	x	317	627	332	4 266	x	116	3 687	463
Mai 1975 ...	11 328	5 833	5 495	1 257	x	289	630	338	4 238	x	123	3 661	454
Mai 1976 ...	11 489	5 823	5 665	1 317	x	280	636	401	4 348	x	118	3 728	503
April 1977 ...	11 488	5 811	5 676	1 320	x	244	646	431	4 356	x	116	3 730	510
April 1978 ...	11 552	5 775	5 777	1 352	x	268	655	428	4 426	x	141	3 763	521
April 1979 ...	11 710	5 810	5 900	1 366	x	269	653	444	4 534	x	141	3 849	545
April 1980 ...	11 820	5 894	5 925	1 385	x	287	644	454	4 541	x	158	3 832	551
Mai 1981 ...	11 896	5 899	5 996	1 399	x	282	631	486	4 597	x	154	3 861	583
April 1982 ...	12 030	5 924	6 107	1 476	x	312	646	518	4 631	x	175	3 847	609
Juni 1985 ...	12 758	6 164	6 594	1 769	x	381	698	690	4 825	x	198	3 904	724
April 1986 ...	12 624	6 097	6 527	1 725	x	386	659	681	4 802	x	200	3 878	724
März 1987 ...	12 757	6 157	6 600	1 788	x	396	663	729	4 812	x	209	3 857	747
mit Kindern													
Okt. 1957 ...	10 610	8 564	2 046	208	/	8	177	23	1 838	195	103	1 286	254
6. 6. 1961 ...	10 921	8 871	2 050	206	2	13	165	26	1 843	181	117	1 265	281
April 1968 ...	10 648	9 313	1 335	140	/	10	103	22	1 196	132	59	770	235
April 1969 ...	11 122	9 594	1 528	167	/	22	119	24	1 361	140	81	873	267
27.5. 1970 ...	10 938	9 376	1 562	231	10	61	122	39	1 332	130	102	811	287
April 1971 ...	11 136	9 648	1 488	167	/	20	117	28	1 322	135	78	810	299
April 1972 ...	11 165	9 695	1 471	190	/	27	119	40	1 281	121	73	781	306
Mai 1973 ...	11 307	9 804	1 502	195	5	27	121	42	1 307	121	77	780	330
April 1974 ...	11 093	9 634	1 460	192	/	28	115	44	1 268	120	70	745	333
Mai 1975 ...	11 022	9 577	1 445	189	/	26	114	43	1 256	115	64	724	353
Mai 1976 ...	10 889	9 431	1 457	205	7	26	118	55	1 252	116	69	695	371
April 1977 ...	10 915	9 445	1 471	203	6	25	116	57	1 268	121	65	689	392
April 1978 ...	10 879	9 363	1 516	211	10	33	115	53	1 305	125	95	691	394
April 1979 ...	10 816	9 278	1 538	228	11	40	118	59	1 310	128	107	674	402
April 1980 ...	10 861	9 295	1 566	249	11	46	126	66	1 317	129	124	660	404
Mai 1981 ...	10 876	9 264	1 613	256	10	54	127	65	1 357	133	138	654	432
April 1982 ...	10 852	9 193	1 658	270	14	58	128	71	1 388	148	146	646	448
Juni 1985 ...	10 395	8 635	1 760	274	26	46	113	90	1 486	186	157	636	506
April 1986 ...	10 480	8 649	1 831	283	25	45	123	90	1 548	207	159	645	537
März 1987 ...	10 482	8 618	1 864	292	25	45	123	99	1 571	219	161	637	555

*) 1961 und 1970 Ergebnis der Volkszählung; sonst Ergebnis des Mikrozensus (1975 aus der EG-Arbeitskräfteerhebung).

1957 bis 1969 und 1971 wohnberechtigte Bevölkerung, 1970 und ab 1972 Bevölkerung am Familienwohnsitz.

7 Lange Reihen

7.13 Familien nach Zahl der ledigen Kinder in der Familie und Familienstand der Bezugsperson ab 1957*)

1 000

Zeitpunkt	Ins-gesamt	Ehepaare	Alleinstehende										
			zu-sammen	Männer				Frauen					
				zu-sammen	ledig	ver-heiratet	ver-getrennt-lebend	ver-witwet	ge-schieden	zu-sammen	ledig	ver-heiratet	ver-getrennt-lebend
davon:													
mit 1 Kind													
Okt. 1957 ...	5 169	3 879	1 290	138	/	6	114	18	1 152	169	60	769	154
6. 6. 1961 ...	5 468	4 098	1 370	141	2	9	111	18	1 229	155	77	820	177
April 1968 ...	4 841	3 947	894	93	/	7	69	15	801	110	36	520	135
April 1969 ...	5 157	4 086	1 071	117	/	14	83	18	954	122	50	620	162
27.5. 1970 ...	5 065	3 983	1 082	152	7	34	85	26	931	110	62	584	175
April 1971 ...	5 068	4 041	1 027	115	/	13	80	19	912	116	48	570	178
April 1972 ...	5 080	4 071	1 010	132	/	17	83	29	878	103	47	549	179
Mai 1973 ...	5 148	4 126	1 022	133	/	16	83	30	889	104	46	548	191
April 1974 ...	5 081	4 091	990	133	/	19	79	30	857	103	40	525	189
Mai 1975 ...	4 966	3 999	967	127	/	18	76	27	841	99	38	501	203
Mai 1976 ...	4 938	3 958	980	140	6	17	79	38	840	103	40	489	208
April 1977 ...	4 997	4 014	983	135	5	14	78	38	848	105	38	487	218
April 1978 ...	4 996	3 982	1 014	144	8	21	79	36	870	109	53	488	220
April 1979 ...	4 966	3 937	1 029	152	9	24	79	41	877	111	58	477	231
April 1980 ...	5 023	3 975	1 047	170	9	30	86	44	878	112	68	464	235
Mai 1981 ...	5 044	3 965	1 079	179	9	35	88	47	899	114	77	458	250
April 1982 ...	5 130	4 015	1 116	188	12	38	86	52	928	128	82	456	262
Juni 1985 ...	5 232	3 990	1 242	199	22	32	79	66	1 043	164	93	466	320
April 1986 ...	5 304	4 016	1 288	204	22	31	85	65	1 084	184	92	470	338
März 1987 ...	5 380	4 057	1 323	207	21	28	86	72	1 116	189	95	476	356
mit 2 Kindern													
Okt. 1957 ...	3 298	2 801	497	47	/	/	42	/	450	20	29	335	66
6. 6. 1961 ...	3 372	2 904	468	44	/	2	36	6	424	19	28	305	72
April 1968 ...	3 462	3 174	288	29	/	/	21	/	260	16	14	164	66
April 1969 ...	3 577	3 272	305	33	/	/	25	/	272	12	20	172	67
27.5. 1970 ...	3 525	3 212	313	51	2	16	24	9	262	14	26	151	71
April 1971 ...	3 659	3 360	300	34	/	/	25	6	266	14	20	157	74
April 1972 ...	3 666	3 364	302	36	/	5	22	8	266	14	17	156	79
Mai 1973 ...	3 729	3 414	315	40	/	6	25	9	276	14	21	155	86
April 1974 ...	3 686	3 376	310	39	/	5	23	10	271	13	21	145	92
Mai 1975 ...	3 752	3 449	303	40	/	/	24	11	263	12	18	141	93
Mai 1976 ...	3 731	3 422	309	44	/	6	24	13	265	11	18	134	102
April 1977 ...	3 750	3 429	322	46	/	8	24	13	276	13	17	134	112
April 1978 ...	3 789	3 456	333	44	/	8	22	12	289	13	26	137	113
April 1979 ...	3 793	3 456	337	50	/	10	26	13	287	13	32	132	111
April 1980 ...	3 855	3 502	352	55	/	12	27	16	297	13	38	130	116
Mai 1981 ...	3 888	3 519	369	54	/	14	27	13	315	15	44	132	125
April 1982 ...	3 881	3 497	384	60	/	15	29	15	324	15	46	128	135
Juni 1985 ...	3 696	3 305	391	60	/	10	26	21	331	18	46	122	145
April 1986 ...	3 751	3 334	417	63	/	11	29	21	354	19	53	127	156
März 1987 ...	3 714	3 296	418	68	/	13	28	23	350	25	53	118	155
mit 3 Kindern													
Okt. 1957 ...	1 363	1 180	183	21	/	/	19	/	162	5	11	123	23
6. 6. 1961 ...	1 319	1 174	145	15	/	1	12	2	131	5	9	96	22
April 1968 ...	1 468	1 373	95	11	/	/	8	/	84	/	6	53	21
April 1969 ...	1 502	1 406	96	11	/	/	8	/	95	/	7	49	24
27.5. 1970 ...	1 458	1 354	104	18	1	6	8	3	86	4	9	49	25
April 1971 ...	1 524	1 424	101	11	/	/	7	/	90	/	6	51	30
April 1972 ...	1 542	1 444	98	15	/	/	10	/	83	/	6	47	27
Mai 1973 ...	1 554	1 454	100	15	/	/	9	/	85	/	6	48	30
April 1974 ...	1 485	1 388	98	14	/	/	9	/	84	/	6	46	31
Mai 1975 ...	1 486	1 376	110	15	/	/	/	/	95	/	/	51	38
Mai 1976 ...	1 444	1 337	107	15	/	/	10	/	92	/	7	45	39
April 1977 ...	1 427	1 322	105	16	/	/	10	/	89	/	6	43	38
April 1978 ...	1 397	1 287	111	16	-	/	9	/	95	/	10	44	39
April 1979 ...	1 398	1 285	113	17	/	/	9	/	95	/	12	43	38
April 1980 ...	1 365	1 254	111	16	/	/	8	/	95	/	14	45	34
Mai 1981 ...	1 362	1 248	114	15	/	/	7	/	100	/	13	44	39
April 1982 ...	1 296	1 188	108	15	/	/	7	/	94	/	12	43	35
Juni 1985 ...	1 098	1 003	95	12	/	/	5	/	83	/	14	36	31
April 1986 ...	1 071	979	92	12	/	/	6	/	80	/	10	36	31
März 1987 ...	1 052	958	93	13	/	/	7	/	80	/	10	32	34
mit 4 Kindern und mehr													
Okt. 1957 ...	780	704	76	/	/	/	/	/	74	/	/	59	11
6. 6. 1961 ...	763	696	66	7	/	/	6	1	59	2	4	43	10
April 1968 ...	876	819	57	7	/	/	/	/	51	/	/	34	13
April 1969 ...	888	830	58	7	/	/	/	/	51	/	/	32	14
27.5. 1970 ...	890	826	64	12	1	4	5	2	52	2	5	28	17
April 1971 ...	885	823	62	8	/	/	/	/	54	/	/	31	17
April 1972 ...	877	817	61	7	/	/	/	/	54	/	/	29	20
Mai 1973 ...	875	810	65	8	/	/	/	/	58	/	/	29	22
April 1974 ...	841	779	62	6	/	/	/	/	56	/	/	30	21
Mai 1975 ...	818	754	64	7	/	/	/	/	58	/	/	30	20
Mai 1976 ...	776	714	62	6	/	/	/	/	55	/	5	27	22
April 1977 ...	741	681	61	6	/	/	/	/	55	/	/	25	24
April 1978 ...	697	640	58	7	/	/	/	/	51	/	6	22	22
April 1979 ...	659	600	59	8	/	/	5	/	51	/	5	22	22
April 1980 ...	619	563	56	8	/	/	6	/	48	/	/	22	19
Mai 1981 ...	582	531	51	7	/	/	/	/	44	/	/	20	17
April 1982 ...	544	493	51	8	/	/	5	/	43	/	7	19	16
Juni 1985 ...	369	337	33	/	/	/	/	/	29	/	/	13	11
April 1986 ...	353	319	34	/	/	/	/	/	30	/	/	13	12
März 1987 ...	336	307	29	/	/	/	/	/	25	/	/	11	10

*) 1961 und 1970 Ergebnis der Volkszählung; sonst Ergebnis des Mikrozensus (1975 aus der EG-Arbeitskräftestichprobe).

1957 bis 1969 und 1971 wohnberechtigte Bevölkerung, 1970 und ab 1972 Bevölkerung am Familienwohnsitz.

7 Lange Reihen

7.14 Familien mit ledigen Kindern in der Familie nach Familienstand der Bezugsperson und Altersgruppen der Kinder ab 1961*)

1 000

Zeitpunkt	Ins-gesamt	Ehe-paare	Alleinstehende									
			zu-sammen	Männer			zu-sammen	Frauen				
				zu-sammen 1)	ver-heiratet getrennt-lebend	ver-witwet		ge-schieden	ledig	ver-heiratet getrennt-lebend	ver-witwet	ge-schieden
mit Kindern (ohne Altersbegrenzung)												
6.6. 1961	10 921	8 871	2 047	204	13	165	26	1 843	181	117	1 265	281
27.5. 1970	10 938	9 376	1 562	231	61	122	39	1 331	130	102	811	287
April 1972	11 165	9 695	1 471	190	27	119	40	1 281	121	73	781	306
April 1974	11 093	9 634	1 460	192	28	115	44	1 268	120	70	745	333
Mai 1975	11 022	9 577	1 445	189	26	114	43	1 256	115	64	724	353
Mai 1976	10 889	9 431	1 457	205	26	118	55	1 252	116	69	695	371
April 1977	10 915	9 445	1 471	203	25	116	57	1 268	121	65	689	392
April 1978	10 879	9 363	1 516	211	33	115	53	1 305	125	95	691	394
April 1979	10 816	9 278	1 538	228	40	118	59	1 310	128	107	674	402
April 1980	10 861	9 295	1 566	249	46	126	66	1 317	129	124	660	404
Mai 1981	10 876	9 264	1 613	256	54	127	65	1 357	133	138	654	432
April 1982	10 852	9 193	1 658	270	58	128	71	1 388	148	146	646	448
Juni 1985	10 395	8 635	1 760	274	46	113	90	1 486	186	157	636	506
April 1986	10 480	8 649	1 831	283	45	123	90	1 548	207	159	645	537
März 1987	10 482	8 618	1 864	292	45	123	99	1 571	219	161	637	555
mit Kindern unter 6 Jahren												
6.6. 1961	3 593	3 386	207	13	3	6	4	193	71	40	41	42
27.5. 1970	4 220	3 984	237	41	21	8	9	195	47	37	41	71
April 1972	4 114	3 911	202	20	6	6	7	183	44	25	36	78
April 1974	3 600	3 411	189	18	/	5	7	171	49	19	27	75
Mai 1975	3 334	3 159	175	16	/	/	/	159	46	17	22	74
Mai 1976	3 121	2 941	180	17	/	/	6	163	47	21	22	74
April 1977	2 965	2 793	173	17	5	/	6	156	48	16	19	72
April 1978	2 855	2 680	175	18	6	/	/	157	48	28	21	61
April 1979	2 816	2 632	184	22	8	5	5	161	52	35	16	59
April 1980	2 761	2 577	184	22	7	5	/	162	54	37	16	56
Mai 1981	2 751	2 558	193	18	6	/	/	175	59	43	15	58
April 1982	2 738	2 527	211	19	7	/	/	191	69	47	14	62
Juni 1985	2 779	2 513	266	24	7	/	7	242	102	48	15	77
April 1986	2 788	2 501	287	24	6	/	8	262	119	50	12	81
März 1987	2 773	2 483	291	26	8	/	7	264	122	50	13	79
mit Kindern unter 15 Jahren												
6.6. 1961	6 772	6 208	564	48	6	27	14	516	123	61	196	137
27.5. 1970	7 656	7 063	593	96	37	28	25	496	86	64	171	176
April 1972	7 911	7 350	562	66	13	24	26	496	84	44	168	200
April 1974	7 796	7 216	581	68	11	26	29	513	87	44	155	226
Mai 1975	7 740	7 155	585	72	/	29	29	513	80	41	147	245
Mai 1976	7 568	6 954	613	79	12	27	35	535	82	45	145	262
April 1977	7 491	6 868	623	80	13	30	34	544	87	43	143	271
April 1978	7 333	6 682	651	83	17	29	32	568	87	67	143	270
April 1979	7 239	6 568	670	94	20	31	35	576	90	80	136	271
April 1980	7 067	6 399	668	98	22	32	37	570	92	93	127	258
Mai 1981	6 907	6 230	677	94	25	29	34	584	96	101	116	270
April 1982	6 661	5 979	683	94	25	26	34	588	109	103	107	269
Juni 1985	5 812	5 128	684	90	20	18	36	595	143	101	84	267
April 1986	5 773	5 047	726	88	20	16	36	639	165	106	83	285
März 1987	5 662	4 944	718	88	19	18	36	631	174	103	73	280
mit Kindern unter 18 Jahren												
6.6. 1961	7 756	6 938	816	64	8	40	17	752	147	73	350	181
27.5. 1970	8 582	7 837	745	122	44	39	30	624	97	74	247	206
April 1972	8 871	8 165	706	88	18	37	30	618	94	52	241	232
April 1974	8 824	8 095	730	93	17	38	34	637	96	53	224	264
Mai 1975	8 784	8 048	736	96	15	41	35	640	88	49	222	281
Mai 1976	8 652	7 876	776	107	17	41	44	669	93	53	217	306
April 1977	8 625	7 838	787	107	16	41	45	681	97	49	214	320
April 1978	8 524	7 701	823	112	23	41	42	711	99	77	214	321
April 1979	8 457	7 607	850	128	29	45	47	722	102	91	207	323
April 1980	8 408	7 540	868	141	34	48	52	728	103	105	203	317
Mai 1981	8 337	7 432	905	141	39	47	48	764	109	119	197	340
April 1982	8 167	7 240	927	145	38	46	51	782	121	123	186	352
Juni 1985	7 338	6 397	941	138	28	34	57	803	157	127	150	369
April 1986	7 216	6 249	966	137	28	33	56	830	177	126	145	382
März 1987	7 006	6 052	953	132	28	30	57	821	186	124	131	380

*) 1961 und 1970 Ergebnis der Volkszählung; sonst Ergebnis des Mikrozensus (1975 aus der EG-Arbeitskräftestichprobe). - 1961 wohnberechtigte Bevölkerung, ab 1970 Bevölkerung am Familienwohnsitz.

1) Einschl. einer geringen Zahl lediger Väter.

7 Lange Reihen

7.15 Familien nach Familienstand und Altersgruppen der Bezugsperson ab 1957*)

1 000

Zeitpunkt	Insgesamt					Verheiratet zusammenlebend					Alleinstehend				
	insgesamt	davon im Alter von ... bis unter ... Jahren				zusammen	davon im Alter von ... bis unter ... Jahren				zusammen	davon im Alter von ... bis unter ... Jahren			
		unter 25	25 - 45	45 - 65	65 u. mehr		unter 25	25 - 45	45 - 65	65 u. mehr		unter 25	25 - 45	45 - 65	65 u. mehr
ohne Kinder															
Okt. 1957	8 106	1 400	3 333	3 373	4 357	1 012	2 009	1 336	3 749	388	1 324	2 037			
6.6. 1961	8 924	229	1 382	3 508	3 805	4 622	145	1 005	2 007	1 465	4 303	84	378	1 501	2 340
April 1968	10 658	1 688	3 963	5 007	5 506	1 313	2 226	1 967	5 151	374	1 738	3 039			
27.5. 1970	10 281	213	1 520	3 744	4 803	5 256	177	1 131	2 096	1 853	5 025	36	389	1 649	2 950
April 1971	10 903	207	1 524	3 736	5 436	5 441	149	1 099	2 069	2 125	5 462	58	425	1 669	3 311
April 1972	11 240	324	1 714	3 930	5 272	5 705	242	1 201	2 183	2 079	5 535	82	513	1 747	3 193
Mai 1973	11 334	305	1 709	3 841	5 479	5 768	235	1 219	2 162	2 152	5 566	70	490	1 679	3 327
April 1974	11 400	292	1 753	3 795	5 560	5 858	237	1 239	2 195	2 187	5 542	54	515	1 600	3 373
Mai 1975	11 328	294	1 693	3 714	5 626	5 833	241	1 187	2 184	2 221	5 495	53	507	1 530	3 405
Mai 1976	11 489	288	1 743	3 688	5 770	5 823	233	1 200	2 154	2 237	5 665	55	543	1 535	3 533
April 1977	11 488	272	1 755	3 591	5 870	5 811	224	1 199	2 131	2 257	5 676	47	556	1 460	3 613
April 1978	11 552	267	1 759	3 518	6 009	5 775	210	1 180	2 107	2 278	5 777	56	579	1 411	3 731
April 1979	11 710	263	1 773	3 559	6 115	5 810	205	1 171	2 136	2 297	5 900	58	602	1 423	3 817
April 1980	11 820	244	1 807	3 480	6 288	5 894	184	1 180	2 155	2 376	5 925	60	627	1 325	3 913
Mai 1981	11 896	247	1 809	3 608	6 232	5 899	188	1 152	2 243	2 317	5 996	59	658	1 365	3 915
April 1982	12 030	224	1 846	3 772	6 188	5 924	166	1 136	2 340	2 282	6 107	58	711	1 432	3 906
Juni 1985	12 758	211	2 017	4 377	6 153	6 164	150	1 155	2 664	2 196	6 594	61	863	1 713	3 957
April 1986	12 624	207	1 961	4 307	6 149	6 097	137	1 131	2 636	2 194	6 527	71	830	1 671	3 955
März 1987	12 757	187	1 950	4 365	6 256	6 157	122	1 111	2 689	2 235	6 600	65	839	1 676	4 020
mit Kindern (ohne Altersbegrenzung)															
Okt. 1957	10 610	4 900	4 951	759	8 564	4 224	3 934	406	2 046	676	1 017	353			
6.6. 1961	10 921	283	4 927	4 908	8 031	8 871	219	4 443	3 790	419	2 049	64	484	1 118	385
April 1968	10 648	6 000	3 950	698	9 313	5 624	3 257	432	1 199	282	656	261			
27.5. 1970	10 938	304	6 076	3 815	742	9 376	258	5 630	3 086	402	1 562	46	446	729	340
April 1971	11 136	252	6 073	4 021	790	9 648	208	5 669	3 312	460	1 488	45	404	709	330
April 1972	11 165	345	6 295	3 789	737	9 695	290	5 870	3 134	401	1 471	55	425	655	336
Mai 1973	11 307	325	6 322	3 891	769	9 804	273	5 872	3 238	422	1 502	52	451	652	347
April 1974	11 093	299	6 221	3 830	742	9 634	246	5 757	3 224	406	1 460	53	464	606	336
Mai 1975	11 022	261	6 168	3 889	704	9 577	211	5 697	3 286	383	1 445	50	471	603	321
Mai 1976	10 889	252	6 038	3 887	713	9 431	195	5 538	3 307	391	1 457	57	499	579	322
April 1977	10 915	241	6 037	3 922	716	9 445	182	5 514	3 361	387	1 471	59	523	561	329
April 1978	10 879	236	5 976	3 954	714	9 363	179	5 417	3 382	386	1 516	57	559	572	328
April 1979	10 816	247	5 950	3 921	698	9 278	188	5 363	3 353	374	1 538	59	587	568	324
April 1980	10 861	228	5 870	4 062	701	9 295	172	5 262	3 488	374	1 566	56	608	575	327
Mai 1981	10 876	234	5 778	4 195	669	9 264	173	5 143	3 591	356	1 613	61	635	604	313
April 1982	10 852	236	5 636	4 338	642	9 193	168	4 973	3 719	333	1 658	67	663	619	309
Juni 1985	10 395	236	5 078	4 490	591	8 635	146	4 382	3 813	294	1 760	90	696	677	298
April 1986	10 480	229	5 047	4 589	614	8 649	139	4 316	3 887	307	1 831	90	731	703	307
März 1987	10 482	213	4 993	4 634	642	8 618	124	4 255	3 918	321	1 864	88	738	716	322
Insgesamt															
Okt. 1957	18 716	6 300	8 284	4 132	12 921	5 236	5 943	1 742	5 795	1 064	2 341	2 390			
6.6. 1961	19 845	512	6 309	8 416	4 608	13 493	364	5 448	5 797	1 884	6 352	148	862	2 618	2 724
April 1968	21 305	7 688	7 913	5 705	14 819	6 937	5 483	2 399	6 350	656	2 394	3 300			
27.5. 1970	21 219	517	7 596	7 559	5 546	14 632	435	6 760	5 181	2 255	6 587	82	836	2 378	3 290
April 1971	22 040	459	7 596	7 758	6 226	15 089	356	6 768	5 380	2 585	6 951	103	828	2 378	3 642
April 1972	22 405	669	8 009	7 719	6 009	15 400	532	7 071	5 317	2 480	7 006	137	938	2 402	3 529
Mai 1973	22 640	630	8 032	7 732	6 247	15 572	508	7 091	5 400	2 573	7 068	122	941	2 332	3 674
April 1974	22 493	591	7 974	7 626	6 302	15 492	483	6 996	5 419	2 593	7 002	108	979	2 207	3 709
Mai 1975	22 350	555	7 862	7 603	6 330	15 410	452	6 884	5 470	2 605	6 939	103	978	2 133	3 726
Mai 1976	22 377	539	7 781	7 575	6 482	15 255	428	6 738	5 461	2 628	7 123	111	1 043	2 114	3 855
April 1977	22 403	512	7 792	7 513	6 586	15 256	407	6 713	5 492	2 644	7 147	106	1 079	2 021	3 942
April 1978	22 431	503	7 734	7 472	6 723	15 138	389	6 596	5 489	2 664	7 293	114	1 138	1 983	4 059
April 1979	22 526	511	7 723	7 480	6 813	15 088	394	6 534	5 490	2 671	7 438	117	1 189	1 991	4 141
April 1980	22 680	472	7 676	7 543	6 990	15 189	355	6 442	5 643	2 750	7 491	116	1 235	1 900	4 240
Mai 1981	22 772	481	7 587	7 803	6 901	15 163	361	6 294	5 834	2 673	7 609	120	1 293	1 968	4 229
April 1982	22 882	460	7 483	8 110	6 830	15 117	334	6 109	6 058	2 615	7 765	125	1 374	2 051	4 215
Juni 1985	23 153	448	7 095	8 867	6 744	14 799	296	5 537	6 477	2 489	8 354	151	1 558	2 390	4 255
April 1986	23 103	436	7 007	8 896	6 764	14 746	276	5 447	6 522	2 501	8 358	160	1 561	2 374	4 263
März 1987	23 239	399	6 942	8 999	6 898	14 775	246	5 366	6 607	2 556	8 464	153	1 577	2 392	4 342

*) 1961 und 1970 Ergebnis der Volkszählung; sonst Ergebnis des Mikrozensus (1975 aus der EG-Arbeitskräfteerhebung). -

1957 bis 1968 und 1971 wohnberechtigte Bevölkerung, 1970 und ab 1972 Bevölkerung am Familienwohnsitz.

7 Lange Reihen

7.16 Familien mit ledigen Kindern in der Familie nach Zahl und Altersgruppen der Kinder ab 1961*)

7.16.1 Insgesamt

1 000

Zahl der Kinder in der Familie	6.6. 1961	27.5. 1970	April 1972	Mai 1973	Mai 1975	Mai 1976	April 1978	April 1979	April 1980	Mai 1981	April 1982	Juni 1985	April 1986	März 1987
mit Kindern (ohne Altersbegrenzung)														
1 Kind	5 468	5 065	5 080	5 148	4 966	4 938	4 996	4 966	5 023	5 044	5 130	5 232	5 304	5 380
2 Kinder	3 372	3 525	3 666	3 729	3 752	3 731	3 789	3 793	3 855	3 888	3 881	3 696	3 751	3 714
3 Kinder	1 319	1 458	1 542	1 554	1 486	1 444	1 397	1 398	1 365	1 362	1 296	1 098	1 071	1 052
4 Kinder und mehr	763	890	877	875	818	776	697	659	619	582	544	369	353	336
Familien	10 921	10 938	11 165	11 307	11 022	10 889	10 879	10 816	10 861	10 876	10 852	10 395	10 480	10 482
Kinder	19 700	20 692	21 153	21 366	20 741	20 328	19 943	19 725	19 613	19 528	19 216	17 546	17 571	17 450
mit Kindern unter 3 Jahren														
Familien	2 052	2 409	2 132	1 917	1 631	1 592	1 556	1 605	1 536	1 563	1 589	1 612	1 604	1 603
Kinder	2 270	2 686	2 342	2 081	1 767	1 733	1 681	1 758	1 673	1 708	1 738	1 765	1 744	1 737
mit Kindern unter 6 Jahren														
1 Kind	2 608	2 983	3 037	2 944	2 607	2 434	2 245	2 177	2 132	2 119	2 088	2 094	2 098	2 096
2 Kinder und mehr	985	1 238	1 076	931	726	687	609	639	629	632	650	685	690	677
Familien	3 593	4 220	4 114	3 874	3 334	3 121	2 855	2 816	2 761	2 751	2 738	2 779	2 788	2 773
Kinder	4 799	5 682	5 352	4 929	4 144	3 889	3 532	3 528	3 460	3 449	3 450	3 530	3 545	3 516
mit Kindern unter 15 Jahren														
1 Kind	3 621	3 643	3 761	3 855	3 811	3 834	3 892	3 885	3 932	3 920	3 845	3 362	3 321	3 208
2 Kinder	2 032	2 538	2 682	2 694	2 697	2 608	2 524	2 500	2 380	2 280	2 174	1 933	1 937	1 926
3 Kinder	730	974	1 003	979	880	820	691	651	577	543	493	413	417	429
4 Kinder und mehr	390	502	465	434	351	305	226	203	177	164	149	103	99	99
Familien	6 772	7 656	7 911	7 961	7 740	7 568	7 333	7 239	7 067	6 907	6 661	5 812	5 773	5 662
Kinder	11 659	13 938	14 248	14 134	13 420	12 866	12 004	11 720	11 196	10 820	10 316	8 911	8 867	8 775
mit Kindern unter 18 Jahren														
1 Kind	4 076	3 878	3 983	4 054	4 007	4 004	4 086	4 069	4 149	4 212	4 245	4 052	3 973	3 856
2 Kinder	2 330	2 869	3 011	3 053	3 082	3 041	3 013	3 028	3 029	2 972	2 879	2 518	2 497	2 404
3 Kinder	866	1 163	1 226	1 219	1 137	1 094	1 008	979	894	847	772	596	583	585
4 Kinder und mehr	484	671	651	627	558	514	417	382	336	306	271	171	164	161
Familien	7 756	8 582	8 871	8 952	8 784	8 652	8 524	8 457	8 408	8 337	8 167	7 338	7 216	7 006
Kinder	13 567	16 244	16 639	16 714	16 142	15 702	14 998	14 750	14 375	14 047	13 511	11 624	11 420	11 121

*) 1961 und 1970 Ergebnis der Volkszählung; sonst Ergebnis des Mikrozensus (1975 aus der EG-Arbeitskräfteerhebung).

1961 wohnberechtigte Bevölkerung, 1970 und ab 1972 Bevölkerung am Familienwohnsitz.

7 Lange Reihen

7.16 Familien mit ledigen Kindern in der Familie nach Zahl und Altersgruppen der Kinder ab 1961*)

7.16.2 Ehepaare

1 000

Zahl der Kinder in der Familie	6.6. 1961	27.5. 1970	April 1972	Mai 1973	Mai 1975	Mai 1976	April 1978	April 1979	April 1980	Mai 1981	April 1982	Juni 1985	April 1986	März 1987
mit Kindern (ohne Altersbegrenzung)														
1 Kind	4 098	3 983	4 071	4 126	3 999	3 958	3 982	3 937	3 975	3 965	4 015	3 990	4 016	4 057
2 Kinder	2 904	3 212	3 364	3 414	3 449	3 422	3 456	3 456	3 502	3 519	3 497	3 305	3 334	3 296
3 Kinder	1 174	1 354	1 444	1 454	1 376	1 337	1 287	1 285	1 254	1 248	1 188	1 003	979	958
4 Kinder und mehr	696	826	817	810	754	714	640	600	563	531	493	337	319	307
Familien	8 871	9 376	9 695	9 804	9 577	9 431	9 363	9 278	9 295	9 264	9 193	8 635	8 649	8 618
Kinder	16 658	18 369	18 965	19 113	18 536	18 123	17 668	17 417	17 280	17 139	16 781	15 097	15 027	14 884
mit Kindern unter 3 Jahren														
Familien	1 944	2 289	2 045	1 831	1 559	1 517	1 474	1 516	1 447	1 466	1 481	1 476	1 464	1 457
Kinder	2 154	2 556	2 250	1 989	1 692	1 657	1 595	1 664	1 580	1 608	1 623	1 621	1 597	1 584
mit Kindern unter 6 Jahren														
1 Kind	2 431	2 792	2 867	2 776	2 451	2 273	2 091	2 017	1 970	1 949	1 904	1 861	1 845	1 842
2 Kinder und mehr	955	1 192	1 045	900	708	668	589	615	607	609	623	652	656	641
Familien	3 386	3 984	3 911	3 676	3 159	2 941	2 680	2 632	2 577	2 558	2 527	2 513	2 501	2 483
Kinder	4 557	5 391	5 111	4 695	3 948	3 688	3 335	3 319	3 252	3 231	3 210	3 227	3 220	3 185
mit Kindern unter 15 Jahren														
1 Kind	3 203	3 253	3 389	3 468	3 427	3 423	3 452	3 422	3 463	3 431	3 345	2 845	2 769	2 674
2 Kinder	1 929	2 407	2 555	2 562	2 562	2 471	2 370	2 346	2 227	2 136	2 030	1 795	1 790	1 771
3 Kinder	701	929	962	937	837	775	649	613	543	509	465	391	394	405
4 Kinder und mehr	375	475	443	409	330	286	211	188	167	154	139	97	93	93
Familien	6 208	7 063	7 350	7 376	7 155	6 954	6 682	6 568	6 399	6 230	5 979	5 128	5 047	4 944
Kinder	10 883	13 029	13 398	13 248	12 535	11 956	11 063	10 769	10 270	9 900	9 399	8 024	7 930	7 832
mit Kindern unter 18 Jahren														
1 Kind	3 466	3 402	3 530	3 587	3 545	3 509	3 566	3 526	3 588	3 612	3 617	3 365	3 275	3 160
2 Kinder	2 184	2 699	2 850	2 881	2 909	2 859	2 810	2 819	2 808	2 748	2 652	2 314	2 277	2 193
3 Kinder	824	1 103	1 171	1 161	1 072	1 031	939	911	832	788	722	560	545	549
4 Kinder und mehr	464	632	614	589	522	477	386	351	312	284	249	159	152	150
Familien	6 938	7 837	8 165	8 218	8 048	7 876	7 701	7 607	7 540	7 432	7 240	6 397	6 249	6 052
Kinder	12 446	15 062	15 590	15 554	14 968	14 487	13 726	13 451	13 077	12 726	12 181	10 365	10 123	9 848

*) 1961 und 1970 Ergebnis der Volkszählung; sonst Ergebnis des Mikrozensus (1975 aus der EG-Arbeitskräftestichprobe). -

1961 wohnberechtigte Bevölkerung, 1970 und ab 1972 Bevölkerung am Familienwohnsitz.

7 Lange Reihen

7.16 Familien mit ledigen Kindern in der Familie nach Zahl und Altersgruppen der Kinder ab 1961*)

7.16.3 Alleinstehende

1 000

Zahl der Kinder in der Familie	6.6. 1961	27.5. 1970	April 1972	Mai 1973	Mai 1975	Mai 1976	April 1978	April 1979	April 1980	Mai 1981	April 1982	Juni 1985	April 1986	März 1987
mit Kindern (ohne Altersbegrenzung)														
1 Kind	1 370	1 082	1 010	1 022	967	980	1 014	1 029	1 047	1 079	1 116	1 242	1 288	1 323
2 Kinder	468	313	302	315	303	309	333	337	352	369	384	391	417	418
3 Kinder	145	104	98	100	110	107	111	113	111	114	108	95	92	93
4 Kinder und mehr	66	64	61	65	64	62	58	59	56	51	51	33	34	29
Familien	2 050	1 562	1 471	1 502	1 445	1 457	1 516	1 538	1 566	1 613	1 658	1 760	1 831	1 864
Kinder	3 042	2 323	2 189	2 253	2 205	2 205	2 275	2 308	2 333	2 389	2 435	2 450	2 544	2 566
mit Kindern unter 3 Jahren														
Familien	109	120	87	86	72	74	82	89	88	96	109	136	140	146
Kinder	115	130	92	92	75	77	86	94	93	101	116	144	147	153
mit Kindern unter 6 Jahren														
1 Kind	177	191	171	168	156	161	155	160	162	170	184	233	253	255
2 Kinder und mehr	29	46	33	31	19	19	20	23	22	23	27	33	34	36
Familien	207	237	203	199	175	180	175	184	184	193	211	266	287	291
Kinder	242	292	242	234	196	201	197	210	208	218	240	303	326	330
mit Kindern unter 15 Jahren														
1 Kind	418	390	372	388	384	412	440	463	469	490	500	517	551	533
2 Kinder	103	131	127	132	135	137	155	154	154	144	145	138	147	155
3 Kinder	29	45	41	41	44	45	42	39	34	34	28	22	22	24
4 Kinder und mehr	14	26	22	25	22	20	15	15	11	10	10	6	6	7
Familien	564	593	562	585	585	613	651	670	668	677	683	684	726	718
Kinder	775	908	849	887	885	909	942	951	926	920	916	887	937	943
mit Kindern unter 18 Jahren														
1 Kind	610	476	453	466	462	494	520	544	561	600	628	687	698	696
2 Kinder	146	170	161	172	174	182	203	209	221	224	227	205	220	211
3 Kinder	42	61	55	57	64	63	68	67	62	59	51	37	38	36
4 Kinder und mehr	21	39	37	39	37	37	32	31	25	22	22	13	11	11
Familien	818	745	706	734	736	776	823	850	868	905	927	941	966	953
Kinder	1 121	1 181	1 109	1 160	1 173	1 215	1 272	1 299	1 298	1 322	1 329	1 259	1 297	1 274

*) 1961 und 1970 Ergebnis der Volkszählung; sonst Ergebnis des Mikrozensus (1975 aus der EG-Arbeitskräftestichprobe). -

1961 wohnberechtigte Bevölkerung, 1970 und ab 1972 Bevölkerung am Familienwohnsitz.

7 Lange Reihen

7.16 Familien mit ledigen Kindern in der Familie nach Zahl und Altersgruppen der Kinder ab 1961^{*)}

7.16.4 Alleinstehende Frauen

1 000

Zahl der Kinder in der Familie	6.6. 1961	27.5. 1970	April 1972	Mai 1973	Mai 1975	Mai 1976	April 1978	April 1979	April 1980	Mai 1981	April 1982	Juni 1985	April 1986	März 1987
mit Kindern (ohne Altersbegrenzung)														
1 Kind	1 229	931	878	889	841	840	870	877	878	899	928	1 043	1 084	1 116
2 Kinder	424	262	266	276	263	265	289	287	297	315	324	331	354	350
3 Kinder	131	86	83	85	95	92	95	95	95	100	94	83	80	80
4 Kinder und mehr	59	52	54	58	58	55	51	51	48	44	43	29	30	25
Familien	1 843	1 331	1 281	1 307	1 256	1 252	1 305	1 310	1 317	1 357	1 388	1 486	1 548	1 571
Kinder	2 737	1 961	1 908	1 962	1 924	1 903	1 965	1 965	1 970	2 023	2 048	2 079	2 160	2 163
mit Kindern unter 3 Jahren														
Familien	103	98	80	78	66	68	74	78	79	89	99	124	128	135
Kinder	109	105	84	83	70	71	78	82	83	93	106	131	134	141
mit Kindern unter 6 Jahren														
1 Kind	166	159	153	152	141	146	140	142	142	154	167	212	231	231
2 Kinder und mehr	27	36	25	28	18	17	17	20	20	21	24	30	32	33
Familien	193	195	183	180	159	163	157	161	162	175	191	242	262	264
Kinder	225	238	218	212	180	182	176	184	184	199	218	276	298	300
mit Kindern unter 15 Jahren														
1 Kind	384	331	328	342	333	356	384	397	397	417	425	445	480	465
2 Kinder	93	108	113	118	120	120	134	134	133	127	130	124	133	138
3 Kinder	39	36	35	36	40	41	36	34	30	31	25	20	20	22
4 Kinder und mehr		21	21	23	20	17	13	12	10	9	9	6	5	5
Familien	516	496	496	519	513	535	568	576	570	584	588	595	639	631
Kinder	707	753	752	789	784	798	821	819	794	800	797	776	828	830
mit Kindern unter 18 Jahren														
1 Kind	562	403	394	404	400	423	449	457	464	497	521	580	592	596
2 Kinder	133	140	144	153	149	157	174	179	188	196	199	179	195	184
3 Kinder	38	50	47	50	58	56	59	59	55	51	44	33	33	33
4 Kinder und mehr	19	32	34	35	33	33	29	27	21	19	19	11	10	9
Familien	751	624	618	642	640	669	711	722	728	764	782	803	830	821
Kinder	1 026	981	975	1 022	1 029	1 057	1 103	1 109	1 097	1 128	1 133	1 083	1 125	1 100

*) 1961 und 1970 Ergebnis der Volkszählung; sonst Ergebnis des Mikrozensus (1975 aus der EG-Arbeitskräftestichprobe). -

1961 wohnberechtigte Bevölkerung, 1970 und ab 1972 Bevölkerung am Familienwohnsitz.

7 Lange Reihen

7.17 Durchschnittliche Familiengröße nach Staatsangehörigkeit und Familienstand der Bezugsperson ab 1961*)
Personen je Familie

Familien Staatsangehörigkeit der Bezugsperson	Ins- gesamt	Ehe- paare	Alleinstehende										
			zu- sammen	Männer						zu- sammen	Frauen		
				zusam- men 1)	darunter			zu- sammen	davon				
					ver- heiratet getrennt- lebend	ver- witwet	ge- schie- den		ledig		ver- heiratet getrennt- lebend	ver- witwet	ge- schie- den
6. 6. 1961													
Familien insgesamt	2,67	3,23	1,48	1,23	1,06	1,33	1,14	1,54	2,19	1,65	1,48	1,71	
April 1970													
Familien mit deutscher Bezugsperson	2,65	3,26	1,33	1,22	1,25	1,24	1,13	1,36	2,20	1,59	1,27	1,64	
mit ausländischer Bezugsperson	2,57	3,22	1,18	1,08	1,06	1,21	1,08	1,37	2,19	1,32	1,34	1,38	
Insgesamt ...	2,65	3,26	1,33	1,21	1,19	1,24	1,13	1,36	2,20	1,57	1,27	1,64	
April 1971													
Familien insgesamt	2,64	3,25	1,32	1,19	1,12	1,24	1,13	1,35	2,21	1,55	1,26	1,67	
April 1972													
Familien mit deutscher Bezugsperson	2,64	3,23	1,32	1,21	1,17	1,23	1,17	1,34	2,21	1,52	1,25	1,70	
mit ausländischer Bezugsperson	2,48	3,16	1,18	1,08	1,06	1,27	1,15	1,49	2,22	1,46	1,42	1,48	
Insgesamt ...	2,63	3,23	1,31	1,19	1,11	1,23	1,17	1,35	2,21	1,52	1,26	1,70	
Mai 1973													
Familien mit deutscher Bezugsperson	2,63	3,23	1,32	1,22	1,19	1,25	1,17	1,35	2,21	1,57	1,25	1,73	
mit ausländischer Bezugsperson	2,58	3,18	1,21	1,09	1,06	1,35	1,20	1,56	2,26	1,54	1,43	1,66	
Insgesamt ...	2,63	3,23	1,32	1,20	1,12	1,25	1,17	1,35	2,21	1,56	1,25	1,73	
April 1974													
Familien mit deutscher Bezugsperson	2,61	3,20	1,32	1,22	1,25	1,23	1,17	1,34	2,18	1,64	1,25	1,72	
mit ausländischer Bezugsperson	2,71	3,25	1,18	1,08	1,06	1,28	1,18	1,47	2,34	1,45	1,34	1,48	
Insgesamt ...	2,61	3,20	1,31	1,19	1,12	1,23	1,17	1,35	2,19	1,61	1,25	1,71	
Mai 1975													
Familien mit deutscher Bezugsperson	2,60	3,19	1,32	1,21	1,23	1,23	1,17	1,35	2,21	1,62	1,24	1,74	
mit ausländischer Bezugsperson	2,85	3,42	1,23	1,11	1,07	1,65	1,20	1,52	2,18	1,51	1,38	1,56	
Insgesamt ...	2,62	3,20	1,32	1,19	1,12	1,23	1,17	1,35	2,21	1,60	1,25	1,74	
Mai 1976													
Familien mit deutscher Bezugsperson	2,57	3,17	1,31	1,22	1,24	1,23	1,17	1,34	2,15	1,62	1,23	1,73	
mit ausländischer Bezugsperson	2,86	3,42	1,24	1,10	1,06	1,48	1,22	1,54	2,20	1,69	1,30	1,55	
Insgesamt ...	2,59	3,19	1,31	1,20	1,12	1,24	1,17	1,34	2,16	1,64	1,23	1,72	
April 1977													
Familien mit deutscher Bezugsperson	2,56	3,16	1,31	1,21	1,25	1,22	1,17	1,34	2,18	1,58	1,23	1,74	
mit ausländischer Bezugsperson	2,94	3,44	1,28	1,12	1,07	1,34	1,24	1,60	2,19	1,74	1,34	1,69	
Insgesamt ...	2,58	3,18	1,31	1,20	1,14	1,23	1,17	1,34	2,18	1,60	1,23	1,74	

*) 1961 Ergebnis der Volkszählung; sonst Ergebnis des Mikro-
zensus (1975 aus der EG-Arbeitskräftestichprobe). - 1961und 1971 wohnberechtigte Bevölkerung, 1970 und ab 1972 Be-
völkerung am Familienwohnsitz.

1) Einschl. einer geringen Zahl lediger Väter.

7 Lange Reihen

7.17 Durchschnittliche Familiengröße nach Staatsangehörigkeit und Familienstand der Bezugsperson ab 1961*)
Personen je Familie

Familien Staatsangehörigkeit der Bezugsperson	Ins- gesamt	Ehe- paare	zu- sammen	Alleinstehende									
				zusam- men 1)	Männer darunter			zu- sammen	Frauen davon				
					ver- heiratet getrennt- lebend	ver- witwet	ge- schie- den		ledig	ver- heiratet getrennt- lebend	ver- witwet	ge- schie- den	
April 1978													
Familien mit deutscher Bezugsperson	2,54	3,14	1,31	1,21	1,25	1,22	1,15	1,34	2,17	1,69	1,22	1,73	
mit ausländischer Bezugsperson	2,99	3,50	1,30	1,14	1,09	1,42	1,19	1,59	2,19	1,59	1,46	1,65	
Insgesamt ...	2,56	3,17	1,31	1,20	1,17	1,22	1,16	1,34	2,17	1,68	1,22	1,72	
April 1979													
Familien mit deutscher Bezugsperson	2,51	3,12	1,31	1,22	1,28	1,23	1,17	1,33	2,18	1,75	1,21	1,71	
mit ausländischer Bezugsperson	3,06	3,57	1,31	1,17	1,12	1,35	1,18	1,55	2,17	1,57	1,39	1,59	
Insgesamt ...	2,55	3,15	1,31	1,22	1,21	1,23	1,17	1,34	2,18	1,73	1,21	1,70	
April 1980													
Familien mit deutscher Bezugsperson	2,50	3,10	1,31	1,23	1,26	1,24	1,18	1,33	2,18	1,74	1,21	1,69	
mit ausländischer Bezugsperson	3,09	3,61	1,31	1,16	1,13	1,35	1,17	1,57	2,22	1,61	1,40	1,60	
Insgesamt ...	2,53	3,14	1,31	1,22	1,20	1,25	1,18	1,34	2,18	1,73	1,21	1,69	
Mai 1981													
Familien mit deutscher Bezugsperson	2,48	3,09	1,31	1,22	1,29	1,24	1,16	1,33	2,18	1,78	1,21	1,69	
mit ausländischer Bezugsperson	3,14	3,66	1,36	1,21	1,18	1,44	1,20	1,61	2,26	1,62	1,41	1,67	
Insgesamt ...	2,52	3,13	1,31	1,22	1,24	1,24	1,16	1,34	2,19	1,76	1,21	1,69	
April 1982													
Familien mit deutscher Bezugsperson	2,46	3,07	1,31	1,22	1,27	1,24	1,16	1,33	2,17	1,75	1,20	1,67	
mit ausländischer Bezugsperson	3,11	3,64	1,37	1,21	1,18	1,42	1,15	1,63	2,31	1,72	1,41	1,64	
Insgesamt ...	2,50	3,11	1,31	1,22	1,23	1,24	1,16	1,34	2,18	1,74	1,21	1,67	
Juni 1985													
Familien mit deutscher Bezugsperson	2,36	2,98	1,29	1,19	1,19	1,19	1,15	1,32	2,13	1,68	1,19	1,60	
mit ausländischer Bezugsperson	2,93	3,55	1,34	1,13	1,08	1,32	1,13	1,65	2,20	1,77	1,39	1,71	
Insgesamt ...	2,40	3,02	1,29	1,18	1,15	1,20	1,15	1,33	2,14	1,69	1,19	1,61	
April 1986													
Familien mit deutscher Bezugsperson	2,36	2,98	1,30	1,20	1,19	1,22	1,16	1,33	2,14	1,68	1,19	1,63	
mit ausländischer Bezugsperson	2,93	3,57	1,35	1,14	1,08	1,41	1,14	1,64	2,15	1,66	1,48	1,68	
Insgesamt ...	2,40	3,02	1,30	1,19	1,15	1,22	1,15	1,34	2,14	1,68	1,20	1,63	
März 1987													
Familien mit deutscher Bezugsperson	2,35	2,96	1,30	1,21	1,21	1,22	1,16	1,33	2,16	1,65	1,19	1,62	
mit ausländischer Bezugsperson	2,93	3,57	1,34	1,12	1,08	1,38	1,09	1,66	2,22	1,74	1,51	1,63	
Insgesamt ...	2,39	3,01	1,30	1,19	1,15	1,22	1,16	1,34	2,16	1,66	1,19	1,62	

*) 1961 Ergebnis der Volkszählung; sonst Ergebnis des Mikrozensus (1975 aus der EG-Arbeitskräfteerhebung). - 1961

und 1971 wohnberechtigte Bevölkerung, 1970 und ab 1972 Bevölkerung am Familienwohnsitz.

1) Einschl. einer geringen Zahl lediger Väter.

7 Lange Reihen

7.18 Familien nach Beteiligung am Erwerbsleben und Stellung im Beruf der Bezugsperson ab 1961^{*)}

7.18.1 Insgesamt

1 000

Zeitpunkt	Insgesamt	Erwerbstätige						Nicht-erwerbstätige
		zusammen	Selbständige und mith. Fam.-Angehörige	dar. außerh. der Land- und Forst-wirtsch.	Beamte	Angestellte	Arbeiter	
ohne ledige Kinder								
6.6. 1961	8 924	4 411	1 046	642	250	981	2 134	4 514
27.5. 1970	10 281	4 350	757	531	325	1 316	1 951	5 932
April 1971	10 903	4 614	837	587	320	1 306	2 152	6 289
April 1974	11 400	4 656	720	521	357	1 399	2 180	6 744
Mai 1975	11 328	4 388	677	495	366	1 412	1 932	6 940
Mai 1976	11 489	4 337	628	470	375	1 426	1 908	7 152
April 1977	11 488	4 267	616	469	361	1 431	1 860	7 220
April 1978	11 552	4 228	589	450	367	1 443	1 829	7 324
April 1979	11 710	4 250	589	473	361	1 470	1 830	7 460
April 1980	11 820	4 319	584	463	354	1 495	1 887	7 500
Mai 1981	11 896	4 324	568	441	359	1 501	1 896	7 572
April 1982	12 030	4 311	576	462	363	1 525	1 846	7 719
Juni 1985 ¹⁾	12 756	4 534	644	531	392	1 620	1 878	8 222
April 1986 ¹⁾	12 622	4 451	628	518	382	1 610	1 831	8 171
März 1987 ¹⁾	12 755	4 489	629	521	400	1 616	1 844	8 266
mit ledigen Kindern								
6.6. 1961	10 921	9 197	1 976	1 129	729	1 859	4 634	1 724
27.5. 1970	10 938	9 507	1 508	985	899	2 612	4 488	1 430
April 1971	11 136	9 754	1 559	1 014	879	2 561	4 755	1 382
April 1974	11 093	9 665	1 441	1 001	894	2 676	4 655	1 428
Mai 1975	11 022	9 451	1 396	966	900	2 746	4 409	1 571
Mai 1976	10 889	9 328	1 362	953	930	2 739	4 296	1 561
April 1977	10 915	9 372	1 343	958	939	2 756	4 334	1 544
April 1978	10 879	9 301	1 325	938	932	2 796	4 248	1 578
April 1979	10 816	9 284	1 319	948	910	2 848	4 207	1 532
April 1980	10 861	9 337	1 310	935	898	2 882	4 246	1 524
Mai 1981	10 876	9 282	1 265	908	895	2 929	4 193	1 595
April 1982	10 852	9 160	1 284	935	925	2 939	4 012	1 691
Juni 1985 ¹⁾	10 394	8 514	1 218	902	903	2 807	3 586	1 880
April 1986 ¹⁾	10 479	8 544	1 215	900	904	2 897	3 529	1 935
März 1987 ¹⁾	10 481	8 480	1 209	902	913	2 876	3 482	2 001
Insgesamt								
6.6. 1961	19 845	13 607	3 021	1 770	979	2 840	6 768	6 237
27.5. 1970	21 219	13 857	2 266	1 517	1 224	3 928	6 439	7 362
April 1971	22 040	14 368	2 396	1 601	1 199	3 867	6 907	7 671
April 1974	22 493	14 321	2 161	1 522	1 251	4 074	6 835	8 172
Mai 1975	22 350	13 839	2 073	1 461	1 266	4 158	6 341	8 510
Mai 1976	22 377	13 665	1 991	1 423	1 305	4 166	6 203	8 712
April 1977	22 403	13 639	1 959	1 427	1 299	4 187	6 194	8 764
April 1978	22 431	13 529	1 914	1 388	1 299	4 239	6 076	8 903
April 1979	22 526	13 534	1 909	1 421	1 271	4 318	6 037	8 992
April 1980	22 680	13 656	1 894	1 397	1 252	4 377	6 133	9 025
Mai 1981	22 772	13 606	1 832	1 349	1 254	4 430	6 090	9 167
April 1982	22 882	13 471	1 860	1 397	1 288	4 465	5 859	9 411
Juni 1985 ¹⁾	23 151	13 048	1 863	1 433	1 294	4 427	5 465	10 102
April 1986 ¹⁾	23 101	12 996	1 843	1 418	1 286	4 507	5 359	10 105
März 1987 ¹⁾	23 236	12 969	1 838	1 424	1 312	4 493	5 326	10 267

*) 1961 und 1970 Ergebnis der Volkszählung; sonst Ergebnis des Mikrozensus (1975 aus der EG-Arbeitskräftestichprobe). - 1961 und 1971 wohnberechtigte Bevölkerung, 1970 und ab 1974 Bevölkerung am Familienwohnsitz.

1) Aus aufbereitungstechnischen Gründen weichen in dieser Tabelle die Angaben über Familien von den übrigen Tabellen ab.

7 Lange Reihen

7.18 Familien nach Beteiligung am Erwerbsleben und Stellung im Beruf der Bezugsperson ab 1961*)

7.18.2 Ehepaare

1 000

Zeitpunkt	Zu- sammen	Erwerbstätige						Nicht- erwerbs- tätige
		zu- sammen	Selbständige und mith. Fam.- Angehörige	dar. außerh. der Land- und Forst- wirtsch.	Beamte	Angestellte	Arbeiter	
ohne ledige Kinder								
6.6. 1961	4 622	3 165	715	454	210	672	1 569	1 456
27.5. 1970	5 256	3 211	541	395	297	950	1 424	2 045
April 1971	5 441	3 284	583	423	278	907	1 515	2 156
April 1974	5 858	3 350	510	381	322	1 005	1 513	2 508
Mai 1975	5 833	3 177	487	370	326	1 011	1 353	2 656
Mai 1976	5 823	3 098	445	341	330	1 003	1 321	2 725
April 1977	5 811	3 053	432	333	314	987	1 320	2 759
April 1978	5 775	2 988	409	316	312	979	1 289	2 786
April 1979	5 810	2 997	414	333	301	990	1 292	2 813
April 1980	5 894	3 033	410	326	294	1 010	1 318	2 862
Mai 1981	5 899	3 013	405	314	291	997	1 319	2 887
April 1982	5 924	2 975	401	322	297	1 002	1 276	2 948
Juni 1985 ¹⁾	6 163	2 993	433	354	301	1 003	1 256	3 171
April 1986 ¹⁾	6 096	2 938	424	345	294	1 001	1 219	3 159
März 1987 ¹⁾	6 156	2 943	419	340	308	1 005	1 211	3 214
mit ledigen Kindern								
6.6. 1961	8 871	8 306	1 720	1 023	711	1 639	4 236	566
27.5. 1970	9 376	8 764	1 377	912	877	2 341	4 169	611
April 1971	9 648	9 036	1 434	949	864	2 311	4 428	612
April 1974	9 634	8 943	1 323	935	873	2 400	4 346	691
Mai 1975	9 577	8 756	1 288	904	881	2 462	4 125	822
Mai 1976	9 431	8 625	1 256	890	907	2 448	4 014	807
April 1977	9 445	8 661	1 241	898	912	2 462	4 047	784
April 1978	9 363	8 569	1 225	875	904	2 479	3 961	795
April 1979	9 278	8 510	1 214	880	878	2 512	3 906	768
April 1980	9 295	8 534	1 207	868	864	2 527	3 937	761
Mai 1981	9 264	8 454	1 164	839	859	2 549	3 882	810
April 1982	9 193	8 307	1 184	864	885	2 549	3 690	887
Juni 1985 ¹⁾	8 634	7 638	1 115	826	857	2 399	3 268	996
April 1986 ¹⁾	8 648	7 625	1 106	821	855	2 464	3 201	1 023
März 1987 ¹⁾	8 618	7 551	1 098	821	859	2 435	3 159	1 067
Zusammen								
6.6. 1961	13 493	11 471	2 435	1 477	921	2 311	5 805	2 022
27.5. 1970	14 632	11 976	1 918	1 306	1 175	3 290	5 593	2 656
April 1971	15 089	12 321	2 017	1 372	1 143	3 218	5 943	2 768
April 1974	15 492	12 293	1 833	1 316	1 195	3 405	5 860	3 199
Mai 1975	15 410	11 932	1 775	1 274	1 207	3 473	5 478	3 478
Mai 1976	15 255	11 723	1 700	1 231	1 236	3 452	5 335	3 532
April 1977	15 256	11 713	1 672	1 231	1 226	3 449	5 367	3 543
April 1978	15 138	11 557	1 633	1 191	1 216	3 458	5 250	3 581
April 1979	15 088	11 507	1 628	1 213	1 179	3 502	5 198	3 581
April 1980	15 189	11 566	1 618	1 194	1 158	3 536	5 255	3 623
Mai 1981	15 163	11 466	1 569	1 153	1 150	3 546	5 202	3 697
April 1982	15 117	11 282	1 584	1 186	1 182	3 550	4 966	3 835
Juni 1985 ¹⁾	14 797	10 631	1 548	1 180	1 158	3 401	4 524	4 167
April 1986 ¹⁾	14 744	10 562	1 529	1 166	1 149	3 465	4 420	4 182
März 1987 ¹⁾	14 774	10 494	1 517	1 161	1 167	3 440	4 370	4 280

*) 1961 und 1970 Ergebnis der Volkszählung; sonst Ergebnis des Mikrozensus (1975 aus der EG-Arbeitskräftestichprobe), - 1961 und 1971 wohnberechtigte Bevölkerung, 1970 und ab 1974 Bevölkerung am Familienwohnsitz.

1) Aus aufbereitungstechnischen Gründen weichen in dieser Tabelle die Angaben über Familien von den übrigen Tabellen ab.

7 Lange Reihen

7.19 Familien nach monatlichem Nettoeinkommen der Bezugsperson ab 1972*)

1 000

Monatliches Nettoeinkommen der Bezugsperson von ... bis unter ... DM	April 1972	Mai 1973	April 1974	Mai 1976	April 1977	April 1978	April 1979	April 1980	Mai 1981	April 1982	Juni 1985	April 1986	März 1987
Familien ohne Kinder													
unter 600	3 338	3 010	2 421	1 497	1 214	911	866	757	683	617	529	517	472
600 - 1 200	5 272	5 388	5 482	4 997	4 647	4 169	3 902	3 562	3 320	3 101	2 733	2 644	2 546
1 200 - 1 400			1 038	1 444	1 580	1 575	1 511	1 434	1 344	1 269	1 154	1 129	1 107
1 400 - 1 800			963	1 455	1 721	2 132	2 428	2 589	2 668	2 626	2 644	2 515	2 495
1 800 - 2 500			577	909	1 080	1 323	1 587	1 913	2 179	2 471	3 037	3 110	3 280
2 500 - 3 000	1 895	2 347				306	358	422	471	544	670	662	730
3 000 - 4 000			314	504	589	257	308	368	401	506	641	646	695
4 000 - 5 000						67	85	102	108	158	214	222	238
5 000 und mehr						73	85	110	125	160	218	227	255
Sonstige ¹⁾	736	589	606	683	656	741	581	563	598	578	917	953	941
Zusammen ...	11 240	11 334	11 400	11 489	11 488	11 552	11 710	11 820	11 896	12 030	12 758	12 624	12 757
Familien mit Kindern													
unter 600	860	739	594	425	376	290	285	252	234	230	223	227	241
600 - 1 200	5 350	4 696	3 898	2 447	2 045	1 574	1 280	1 067	1 003	992	879	896	897
1 200 - 1 400			1 872	1 780	1 698	1 415	1 132	843	671	553	422	415	394
1 400 - 1 800			1 948	2 419	2 667	2 820	2 857	2 676	2 439	2 118	1 534	1 371	1 266
1 800 - 2 500			1 275	1 794	1 976	2 342	2 673	3 120	3 450	3 494	3 458	3 497	3 455
2 500 - 3 000	4 154	5 145				644	710	815	870	955	978	1 045	1 088
3 000 - 4 000			783	1 269	1 433	639	730	845	906	1 053	1 120	1 171	1 204
4 000 - 5 000						186	221	282	294	385	469	509	543
5 000 und mehr						182	219	252	284	365	446	477	518
Sonstige ¹⁾	801	726	724	755	720	788	711	710	726	707	867	873	876
Zusammen ...	11 165	11 307	11 093	10 889	10 915	10 879	10 816	10 861	10 876	10 852	10 395	10 480	10 482
Insgesamt													
unter 600	4 198	3 749	3 015	1 922	1 590	1 201	1 151	1 010	917	848	752	744	712
600 - 1 200	10 621	10 085	9 380	7 443	6 693	5 743	5 182	4 629	4 323	4 093	3 612	3 539	3 443
1 200 - 1 400			2 910	3 224	3 279	2 990	2 643	2 277	2 015	1 822	1 577	1 544	1 502
1 400 - 1 800			2 911	3 874	4 388	4 951	5 284	5 264	5 107	4 745	4 178	3 885	3 761
1 800 - 2 500			1 852	2 703	3 056	3 664	4 259	5 033	5 629	5 965	6 495	6 607	6 735
2 500 - 3 000	6 049	7 492				950	1 067	1 237	1 341	1 499	1 648	1 707	1 818
3 000 - 4 000			1 097	1 773	2 021	897	1 038	1 213	1 307	1 559	1 761	1 817	1 899
4 000 - 5 000						253	306	383	401	543	683	731	781
5 000 und mehr						255	304	362	409	525	664	704	773
Sonstige ¹⁾	1 537	1 315	1 330	1 438	1 376	1 529	1 292	1 273	1 324	1 285	1 784	1 826	1 816
Insgesamt ...	22 405	22 640	22 493	22 377	22 400	22 431	22 526	22 680	22 772	22 882	23 153	23 103	23 239

*) Ergebnis des Mikrozensus. - Bevölkerung am Familienwohnsitz.

1) Selbständige Landwirte und mithelfende Familienangehörige, ohne Angabe oder kein Einkommen.

7 Lange Reihen

7.20 Familien mit ausländischer Bezugsperson nach Familienstand der Bezugsperson
und Zahl der ledigen Kinder in der Familie ab 1972 *)

1 000

Zeitpunkt	Ins- gesamt	Ehe- paare	Alleinstehende									
			zu- sammen	Männer			zu- sammen	Frauen				
				zusam- men 1)	ver- heiratet getrennt- lebend	ver- witwet		ge- schie- den	ledig	ver- heiratet getrennt- lebend	ver- witwet	ge- schie- den
Familien insgesamt												
April 1972	990	652	338	256	231	9	16	82	/	26	33	18
Mai 1973	1 047	731	316	233	206	10	15	83	/	27	34	19
April 1974	1 378	1 017	362	266	236	12	18	95	6	30	36	23
Mai 1975	1 336	989	346	245	216	11	17	101	/	31	35	28
Mai 1976	1 297	966	331	230	192	12	23	101	6	29	37	29
April 1977	1 287	989	299	200	160	13	27	99	7	24	39	29
April 1978	1 303	1 004	299	194	151	13	28	105	6	27	40	31
April 1979	1 309	1 012	297	188	143	15	27	109	7	27	42	33
April 1980	1 402	1 086	316	198	150	12	33	118	8	31	43	35
Mai 1981	1 463	1 134	328	202	151	15	36	126	8	30	44	43
April 1982	1 501	1 149	353	216	160	16	37	137	9	39	48	42
Juni 1985	1 471	1 057	414	246	179	16	46	168	12	42	58	55
April 1986	1 497	1 066	431	247	175	19	50	184	12	44	68	60
März 1987	1 550	1 107	443	262	183	18	58	181	13	46	61	61
ohne Kinder												
April 1972	549	250	298	243	221	8	14	55	x	18	25	12
Mai 1973	543	271	272	219	198	8	13	54	x	18	25	11
April 1974	650	335	315	250	225	10	16	65	x	21	29	15
Mai 1975	560	270	290	226	204	/	15	64	x	20	27	17
Mai 1976	546	267	279	213	184	9	20	66	x	17	31	18
April 1977	509	263	246	185	152	10	23	60	x	14	31	16
April 1978	493	249	244	178	142	10	25	67	x	18	30	19
April 1979	481	241	240	169	132	12	24	71	x	19	32	20
April 1980	497	247	251	175	137	10	29	75	x	20	33	21
Mai 1981	511	259	253	174	132	11	32	78	x	19	35	25
April 1982	540	268	272	187	141	13	33	86	x	25	36	25
Juni 1985	584	264	320	223	167	14	42	97	x	23	45	30
April 1986	590	258	332	224	164	15	44	108	x	26	49	34
März 1987	615	268	347	243	174	15	54	105	x	26	43	36
mit Kindern												
April 1972	441	402	39	13	10	/	/	26	/	8	9	6
Mai 1973	503	460	43	14	9	/	/	30	/	9	9	8
April 1974	728	681	47	16	12	/	/	31	6	9	7	8
Mai 1975	776	720	56	19	12	/	/	37	/	11	/	11
Mai 1976	751	699	52	17	8	/	/	35	6	12	6	11
April 1977	779	726	53	15	8	/	/	38	7	11	8	13
April 1978	809	755	55	16	8	/	/	38	6	9	10	13
April 1979	828	771	57	19	11	/	/	38	7	9	9	13
April 1980	904	839	65	22	14	/	/	43	8	11	10	14
Mai 1981	951	876	76	28	19	/	/	48	8	11	10	19
April 1982	961	880	81	29	20	/	/	51	9	14	11	17
Juni 1985	887	794	93	23	12	/	/	71	12	19	13	26
April 1986	907	808	99	23	10	/	5	76	12	18	19	26
März 1987	935	840	96	20	9	/	/	76	13	21	18	25

*) Ergebnis des Mikrozensus (1975 aus der EG-Arbeitskräfte-
stichprobe). - Bevölkerung am Familienwohnsitz.

1) Einschl. einer geringen Zahl lediger Väter.

7 Lange Reihen

7.20 Familien mit ausländischer Bezugsperson nach Familienstand der Bezugsperson und Zahl der ledigen Kinder in der Familie ab 1972*)

1 000

Zeitpunkt	Insgesamt	Ehepaare	zusammen	Alleinstehende								
				Männer				Frauen				
				zusammen 1)	verheiratet getrennt-lebend	verwitwet	geschieden	zusammen	ledig	verheiratet getrennt-lebend	verwitwet	geschieden
<u>davon:</u>												
mit 1 Kind												
April 1972	213	187	26	9	7	/	/	17	/	5	5	/
Mai 1973	238	210	28	9	6	/	/	18	/	5	5	/
April 1974	348	314	34	13	10	/	/	21	/	6	/	6
Mai 1975	339	300	39	13	9	/	/	26	/	/	/	/
Mai 1976	324	289	35	12	6	/	/	22	5	7	/	7
April 1977	331	298	33	8	/	/	/	25	6	6	/	8
April 1978	325	293	32	10	/	/	/	23	5	/	5	8
April 1979	306	271	35	12	7	/	/	23	6	/	/	8
April 1980	345	302	43	16	9	/	/	27	7	6	5	9
Mai 1981	338	291	48	18	12	/	/	30	7	6	/	12
April 1982	344	294	50	19	14	/	/	30	7	7	6	11
Juni 1985	339	280	60	16	9	/	/	43	10	10	7	15
April 1986	348	285	63	16	7	/	/	47	11	10	11	16
März 1987	356	298	57	13	5	/	/	44	11	10	9	15
mit 2 Kindern												
April 1972	136	127	9	/	/	/	/	7	/	/	/	/
Mai 1973	160	150	10	/	/	/	/	8	/	/	/	/
April 1974	237	228	9	/	/	/	/	7	/	/	/	/
Mai 1975	269	257	12	/	/	/	/	/	/	/	/	/
Mai 1976	255	243	12	/	/	/	/	8	/	/	/	/
April 1977	269	255	14	/	/	/	/	9	/	/	/	/
April 1978	293	279	14	/	/	/	/	10	/	/	/	/
April 1979	307	293	15	/	/	/	/	10	/	/	/	/
April 1980	325	309	15	5	/	/	/	10	/	/	/	/
Mai 1981	345	327	18	8	5	/	/	10	/	/	/	/
April 1982	352	332	19	7	/	/	/	13	/	/	/	/
Juni 1985	328	304	24	/	/	/	/	20	/	6	/	8
April 1986	332	307	26	5	/	/	/	21	/	6	5	8
März 1987	342	314	28	/	/	/	/	23	/	9	5	8
mit 3 Kindern und mehr												
April 1972	92	87	/	/	/	/	/	/	/	/	/	/
Mai 1973	105	100	/	/	/	/	/	/	/	/	/	/
April 1974	144	140	/	/	/	/	/	/	/	/	/	/
Mai 1975	168	163	/	/	/	/	/	/	/	/	/	/
Mai 1976	172	167	5	/	/	/	/	/	/	/	/	/
April 1977	178	172	5	/	/	/	/	/	/	/	/	/
April 1978	191	183	8	/	/	/	/	6	/	/	/	/
April 1979	215	208	7	/	/	/	/	/	/	/	/	/
April 1980	235	228	7	/	/	/	/	5	/	/	/	/
Mai 1981	268	258	10	/	/	/	/	8	/	/	/	/
April 1982	265	254	11	/	/	/	/	8	/	/	/	/
Juni 1985	220	210	10	/	/	/	/	8	/	/	/	/
April 1986	227	217	10	/	/	/	/	8	/	/	/	/
März 1987	238	227	11	/	/	/	/	9	/	/	/	/

*) Ergebnis des Mikrozensus (1975 aus der EG-Arbeitskräfte-stichprobe). - Bevölkerung am Familienwohnsitz.

1) Einschl. einer geringen Zahl lediger Väter.

7 Lange Reihen

7.21 Ledige Kinder in Familien nach Familienstand der Bezugsperson
sowie Altersgruppen der Kinder ab 1975*)

1 000

Zeitpunkt	Ledige Kinder insgesamt	Davon nach dem Familienstand der Eltern												
		verheiratet zusammenlebend	alleinstehend							zu-sammen	ledig	Mütter		
			zu-sammen	zu-sammen	ledig	Väter			zu-sammen			ledig	verheiratet getrenntlebend	ver-witwet
Insgesamt (ohne Altersbegrenzung)														
Mai 1975 ...	20 660	18 440	2 220	280	/	39	171	64	1 940	143	114	1 086	597	
Mai 1976 ...	20 285	18 059	2 226	301	7	39	177	78	1 925	137	122	1 026	640	
April 1977 ...	20 104	17 871	2 233	304	6	40	173	85	1 929	147	114	994	674	
April 1978 ...	19 867	17 580	2 287	312	13	52	170	77	1 975	149	167	992	667	
April 1979 ...	19 662	17 338	2 325	342	14	63	181	85	1 982	152	184	974	672	
April 1980 ...	19 473	17 125	2 349	364	13	67	188	96	1 985	154	209	955	667	
Mai 1981 ...	19 390	16 986	2 404	365	11	84	180	91	2 038	161	227	948	703	
April 1982 ...	19 091	16 639	2 452	385	15	86	186	97	2 067	179	244	933	711	
Juni 1985 ...	17 510	15 070	2 441	370	30	63	159	118	2 071	212	243	871	746	
April 1986 ...	17 492	14 952	2 539	382	28	64	172	118	2 156	237	248	882	790	
März 1987 ...	17 418	14 845	2 573	400	31	66	173	130	2 173	254	243	862	815	
unter 3 Jahren														
Mai 1975 ...	1 774	1 696	77	/	/	/	/	/	72	32	10	/	23	
Mai 1976 ...	1 726	1 648	78	5	/	/	/	/	73	30	11	8	24	
April 1977 ...	1 680	1 598	83	9	/	/	/	/	74	32	11	7	25	
April 1978 ...	1 667	1 581	87	9	/	/	/	/	78	33	16	7	22	
April 1979 ...	1 750	1 656	94	11	/	/	/	/	83	38	19	6	21	
April 1980 ...	1 659	1 566	94	10	/	/	/	/	84	34	18	8	23	
Mai 1981 ...	1 697	1 595	102	8	/	/	/	/	94	43	21	7	24	
April 1982 ...	1 737	1 619	118	10	/	/	/	/	108	49	25	6	28	
Juni 1985 ...	1 749	1 609	141	13	7	/	/	/	128	69	22	6	32	
April 1986 ...	1 732	1 586	146	13	7	/	/	/	134	73	23	/	32	
März 1987 ...	1 715	1 564	151	12	7	/	/	/	139	80	23	6	30	
3 bis unter 6 Jahren														
Mai 1975 ...	2 378	2 256	123	10	/	/	/	/	113	23	11	17	62	
Mai 1976 ...	2 152	2 025	127	13	/	/	/	5	114	23	14	18	60	
April 1977 ...	1 960	1 844	116	12	/	/	/	/	105	23	10	14	57	
April 1978 ...	1 847	1 735	112	12	/	/	/	/	100	20	16	16	48	
April 1979 ...	1 770	1 653	117	13	/	5	/	/	104	21	25	13	46	
April 1980 ...	1 773	1 654	118	14	/	5	/	/	104	25	27	11	41	
Mai 1981 ...	1 728	1 609	119	11	/	/	/	/	108	23	30	10	45	
April 1982 ...	1 700	1 574	126	12	/	/	/	/	114	29	33	10	42	
Juni 1985 ...	1 761	1 601	160	14	/	/	/	6	146	43	34	11	59	
April 1986 ...	1 803	1 624	178	14	/	/	/	5	165	55	38	9	62	
März 1987 ...	1 772	1 595	177	17	/	5	/	5	160	54	35	10	61	
6 bis unter 10 Jahren														
Mai 1975 ...	4 049	3 789	260	31	/	/	13	13	229	21	18	56	135	
Mai 1976 ...	3 803	3 534	270	30	/	/	10	14	240	20	20	58	143	
April 1977 ...	3 572	3 317	255	28	/	/	11	13	227	24	19	50	134	
April 1978 ...	3 308	3 047	261	32	/	7	9	15	229	23	31	47	128	
April 1979 ...	3 103	2 858	245	28	/	6	8	12	217	23	33	41	120	
April 1980 ...	2 772	2 551	222	31	/	8	9	13	191	23	38	37	92	
Mai 1981 ...	2 606	2 384	223	26	/	8	7	10	197	25	42	34	96	
April 1982 ...	2 433	2 213	220	26	/	7	7	11	194	26	40	30	99	
Juni 1985 ...	2 182	1 973	209	27	/	6	5	13	183	27	36	22	99	
April 1986 ...	2 257	2 019	238	29	/	6	6	13	209	35	37	24	113	
März 1987 ...	2 298	2 043	254	27	/	6	/	13	228	41	44	23	121	

*) Ergebnis des Mikrozensus (1975 aus der EG-Arbeitskräfte-stichprobe). - Bevölkerung am Familienwohnsitz.

7 Lange Reihen

7.21 Ledige Kinder in Familien nach Familienstand der Bezugsperson
sowie Altersgruppen der Kinder ab 1975*)

1 000

Zeitpunkt	Ledige Kinder insgesamt	Davon nach dem Familienstand der Eltern											
		verheiratet zusammenlebend	alleinstehend						Mütter				
			zusammen	zusammen	ledig	Väter verheiratet getrenntlebend	verwitwet	geschieden	zusammen	ledig	verheiratet getrenntlebend	verwitwet	geschieden
10 bis unter 15 Jahren													
Mai 1975 ...	5 168	4 738	430	54	/	/	26	20	377	22	32	154	169
Mai 1976 ...	5 161	4 713	448	62	/	8	29	24	386	24	30	145	187
April 1977 ...	5 218	4 753	465	65	/	9	28	28	399	26	28	137	209
April 1978 ...	5 152	4 660	492	68	/	12	29	25	424	27	42	137	218
April 1979 ...	5 076	4 570	505	78	/	15	31	30	427	26	50	134	218
April 1980 ...	4 921	4 416	506	77	/	14	30	32	428	28	58	123	220
Mai 1981 ...	4 728	4 243	485	75	/	19	25	30	410	25	58	110	218
April 1982 ...	4 410	3 943	467	72	/	18	25	27	395	27	60	100	207
Juni 1985 ...	3 195	2 822	373	58	/	13	17	23	315	25	50	72	168
April 1986 ...	3 053	2 682	370	52	/	12	15	21	319	26	50	69	174
März 1987 ...	2 923	2 566	357	55	/	10	16	24	302	27	44	57	174
15 bis unter 18 Jahren													
Mai 1975 ...	2 721	2 430	291	43	/	/	23	12	248	12	15	136	84
Mai 1976 ...	2 836	2 527	309	47	/	8	23	15	262	12	18	130	102
April 1977 ...	2 912	2 594	318	47	/	6	23	17	271	14	16	127	114
April 1978 ...	2 987	2 653	334	49	/	9	24	15	285	16	24	127	119
April 1979 ...	3 024	2 671	353	59	/	13	26	19	294	16	27	125	127
April 1980 ...	3 161	2 790	371	68	/	16	28	23	303	15	31	127	130
Mai 1981 ...	3 204	2 798	406	75	/	22	30	22	331	15	36	134	146
April 1982 ...	3 183	2 769	414	76	/	20	31	23	338	15	41	128	154
Juni 1985 ...	2 715	2 344	371	64	/	11	22	27	307	16	43	97	152
April 1986 ...	2 556	2 193	363	64	/	11	22	26	299	14	36	94	155
März 1987 ...	2 344	2 013	331	61	/	12	19	27	270	13	33	80	144
18 bis unter 21 Jahren													
Mai 1975 ...	2 049	1 783	266	40	/	11	21	/	226	/	12	145	60
Mai 1976 ...	2 084	1 824	260	41	/	7	23	11	219	9	12	139	60
April 1977 ...	2 175	1 906	269	41	/	7	21	12	228	10	11	139	68
April 1978 ...	2 249	1 976	274	43	/	7	23	11	231	12	17	137	67
April 1979 ...	2 295	2 010	285	48	/	9	26	12	237	11	15	139	73
April 1980 ...	2 403	2 096	307	52	/	10	27	14	255	10	17	141	86
Mai 1981 ...	2 531	2 212	319	59	/	15	28	15	260	10	21	141	89
April 1982 ...	2 627	2 283	343	70	/	21	29	19	274	12	24	145	93
Juni 1985 ...	2 583	2 213	370	68	/	13	26	26	302	12	31	133	127
April 1986 ...	2 558	2 177	381	76	/	14	32	27	305	12	31	131	131
März 1987 ...	2 571	2 172	399	78	/	14	32	30	321	15	31	126	149
21 Jahre und älter													
Mai 1975 ...	2 520	1 748	772	97	/	/	85	/	675	23	17	570	65
Mai 1976 ...	2 523	1 788	735	104	/	7	88	7	632	21	18	529	64
April 1977 ...	2 586	1 859	727	102	/	8	85	9	625	18	18	521	68
April 1978 ...	2 656	1 929	727	99	/	10	80	6	628	19	22	522	66
April 1979 ...	2 646	1 920	726	105	/	11	84	8	620	18	17	517	68
April 1980 ...	2 784	2 053	731	112	/	10	90	9	619	19	19	507	74
Mai 1981 ...	2 895	2 145	751	112	/	13	86	11	639	20	20	512	87
April 1982 ...	3 002	2 238	764	120	/	13	91	13	645	22	22	514	87
Juni 1985 ...	3 325	2 509	817	127	/	13	87	21	690	21	27	532	110
April 1986 ...	3 535	2 672	863	136	/	14	95	23	727	22	31	551	124
März 1987 ...	3 795	2 892	903	150	5	16	100	29	753	24	34	560	136

*) Ergebnis des Mikrozensus (1975 aus der EG-Arbeitskräfte-stichprobe). - Bevölkerung am Familienwohnsitz.

7 Lange Reihen

7.22 Durchschnittliche Zahl der ledigen Kinder in der Familie nach Familienstand der Bezugsperson sowie Altersgruppen der Kinder ab 1961*)

Zeitpunkt	Ins-gesamt	Ehe-paare	Alleinstehende								
			Männer				Frauen				
			zu-sammen 1)	darunter			zu-sammen	davon			
ver-heiratet getrennt-lebend	ver-witwet	ge-schieden		ledig	ver-heiratet getrennt-lebend	ver-witwet		ge-schieden			
ohne Altersbegrenzung											
6.6. 1961	1,80	1,88	1,48	1,34	1,50	1,43	1,48	1,19	1,50	1,51	1,54
27.5. 1970	1,89	1,96	1,57	1,76	1,48	1,52	1,47	1,23	1,61	1,44	1,64
April 1972	1,89	1,96	1,48	1,60	1,47	1,44	1,49	1,21	1,55	1,45	1,68
Mai 1973	1,89	1,95	1,49	1,61	1,49	1,44	1,50	1,21	1,62	1,45	1,69
April 1974	1,88	1,94	1,46	1,50	1,48	1,44	1,51	1,19	1,63	1,46	1,69
Mai 1975	1,88	1,94	1,49	1,49	1,52	1,49	1,53	1,21	1,75	1,49	1,69
Mai 1976	1,87	1,92	1,47	1,49	1,51	1,43	1,52	1,16	1,71	1,46	1,70
April 1977	1,85	1,90	1,48	1,58	1,49	1,47	1,52	1,18	1,68	1,45	1,70
April 1978	1,83	1,89	1,47	1,52	1,49	1,42	1,51	1,17	1,70	1,44	1,68
April 1979	1,82	1,88	1,51	1,61	1,52	1,43	1,50	1,18	1,69	1,44	1,66
April 1980	1,81	1,86	1,46	1,45	1,50	1,45	1,50	1,18	1,65	1,45	1,63
Mai 1981	1,80	1,85	1,43	1,48	1,45	1,40	1,49	1,19	1,61	1,45	1,61
April 1982	1,77	1,83	1,43	1,47	1,48	1,36	1,48	1,18	1,63	1,44	1,58
Juni 1985	1,69	1,75	1,35	1,38	1,41	1,32	1,40	1,14	1,56	1,37	1,48
April 1986	1,68	1,74	1,36	1,42	1,40	1,32	1,40	1,14	1,54	1,37	1,48
März 1987	1,66	1,73	1,38	1,49	1,42	1,32	1,38	1,16	1,52	1,34	1,46
unter 3 Jahren											
6.6. 1961	1,11	1,11	1,05	1,05	1,07	1,09	1,06	1,05	1,06	1,06	1,09
27.5. 1970	1,11	1,12	1,11	1,11	1,06	1,09	1,08	1,06	1,09	1,07	1,10
April 1972	1,10	1,10	1,11	/	/	/	1,05	1,03	1,04	1,03	1,09
Mai 1973	1,09	1,09	1,06	/	/	/	1,06	1,04	1,05	1,06	1,09
April 1974	1,08	1,09	1,05	/	/	/	1,05	1,05	1,06	1,02	1,05
Mai 1975	1,08	1,09	/	/	/	/	1,05	1,06	/	/	1,03
Mai 1976	1,09	1,09	1,00	/	/	/	1,03	1,02	1,06	1,04	1,03
April 1977	1,05	1,09	1,04	/	/	/	1,06	1,05	1,11	1,05	1,11
April 1978	1,08	1,08	1,06	/	/	/	1,05	1,05	1,04	1,04	1,07
April 1979	1,09	1,10	1,05	/	/	/	1,05	1,06	1,08	1,04	1,03
April 1980	1,09	1,09	1,09	/	/	/	1,05	1,06	1,05	1,05	1,04
Mai 1981	1,09	1,10	1,05	/	/	/	1,05	1,05	1,03	1,01	1,08
April 1982	1,09	1,10	1,03	/	/	/	1,07	1,05	1,09	1,04	1,09
Juni 1985	1,09	1,10	1,05	/	/	/	1,06	1,06	1,05	1,02	1,08
April 1986	1,09	1,09	1,06	/	/	/	1,05	1,03	1,09	1,02	1,08
März 1987	1,08	1,09	1,04	/	/	/	1,05	1,04	1,10	1,00	1,03
unter 6 Jahren											
6.6. 1961	1,34	1,35	1,18	1,13	1,25	1,16	1,17	1,10	1,18	1,19	1,24
27.5. 1970	1,35	1,35	1,29	1,34	1,21	1,20	1,22	1,13	1,27	1,22	1,26
April 1972	1,30	1,31	1,18	1,34	1,16	1,06	1,19	1,10	1,22	1,19	1,23
Mai 1973	1,27	1,28	1,17	1,25	1,20	1,08	1,18	1,07	1,22	1,20	1,22
April 1974	1,25	1,25	1,16	/	1,13	1,14	1,17	1,09	1,28	1,10	1,21
Mai 1975	1,24	1,25	1,01	/	/	/	1,13	1,12	1,17	1,07	1,15
Mai 1976	1,25	1,25	1,12	/	/	1,08	1,12	1,07	1,14	1,12	1,14
April 1977	1,24	1,24	1,21	1,28	/	1,18	1,13	1,09	1,22	1,10	1,15
April 1978	1,24	1,24	1,19	1,27	/	/	1,12	1,11	1,12	1,10	1,13
April 1979	1,25	1,26	1,17	1,27	1,12	1,11	1,14	1,11	1,23	1,11	1,12
April 1980	1,25	1,26	1,11	1,16	1,04	/	1,13	1,10	1,18	1,18	1,13
Mai 1981	1,25	1,26	1,08	1,15	/	/	1,13	1,10	1,16	1,13	1,15
April 1982	1,26	1,27	1,13	1,16	/	/	1,14	1,09	1,20	1,11	1,15
Juni 1985	1,27	1,28	1,13	1,14	/	1,13	1,14	1,09	1,19	1,17	1,16
April 1986	1,27	1,29	1,12	1,14	/	1,15	1,14	1,08	1,22	1,13	1,16
März 1987	1,27	1,28	1,14	1,16	/	1,15	1,14	1,11	1,21	1,13	1,13
unter 15 Jahren											
6.6. 1961	1,72	1,75	1,42	1,33	1,47	1,37	1,37	1,19	1,39	1,42	1,46
27.5. 1970	1,82	1,84	1,61	1,73	1,59	1,46	1,52	1,22	1,57	1,55	1,61
April 1972	1,80	1,82	1,48	1,58	1,54	1,37	1,52	1,20	1,50	1,52	1,65
Mai 1973	1,78	1,80	1,46	1,50	1,60	1,32	1,52	1,19	1,54	1,51	1,65
April 1974	1,75	1,77	1,46	1,58	1,60	1,34	1,51	1,18	1,52	1,54	1,62
Mai 1975	1,73	1,75	1,40	/	1,48	1,36	1,53	1,20	1,68	1,57	1,58
Mai 1976	1,70	1,72	1,41	1,46	1,60	1,30	1,49	1,14	1,61	1,53	1,56
April 1977	1,67	1,68	1,40	1,38	1,45	1,39	1,47	1,17	1,53	1,47	1,56
April 1978	1,64	1,66	1,44	1,50	1,53	1,36	1,45	1,17	1,53	1,43	1,52
April 1979	1,62	1,64	1,40	1,56	1,43	1,33	1,42	1,16	1,55	1,40	1,48
April 1980	1,58	1,60	1,34	1,35	1,39	1,31	1,39	1,18	1,49	1,40	1,43
Mai 1981	1,57	1,59	1,28	1,38	1,30	1,24	1,37	1,18	1,47	1,37	1,40
April 1982	1,55	1,57	1,26	1,28	1,33	1,22	1,36	1,16	1,48	1,34	1,39
Juni 1985	1,53	1,56	1,24	1,31	1,28	1,23	1,31	1,14	1,43	1,31	1,35
April 1986	1,54	1,57	1,24	1,30	1,33	1,21	1,30	1,14	1,41	1,31	1,34
März 1987	1,55	1,58	1,29	1,33	1,37	1,25	1,32	1,17	1,45	1,31	1,36
unter 18 Jahren											
6.6. 1961	1,75	1,79	1,42	1,31	1,47	1,39	1,37	1,19	1,40	1,38	1,47
27.5. 1970	1,89	1,92	1,65	1,75	1,66	1,50	1,57	1,24	1,62	1,61	1,67
April 1972	1,88	1,91	1,52	1,56	1,58	1,44	1,58	1,22	1,55	1,60	1,70
Mai 1973	1,87	1,89	1,50	1,48	1,60	1,41	1,59	1,21	1,60	1,60	1,73
April 1974	1,85	1,87	1,50	1,51	1,63	1,41	1,59	1,18	1,57	1,63	1,70
Mai 1975	1,84	1,86	1,50	1,49	1,62	1,43	1,61	1,21	1,73	1,65	1,68
Mai 1976	1,81	1,84	1,48	1,51	1,63	1,38	1,58	1,15	1,71	1,61	1,66
April 1977	1,78	1,81	1,50	1,47	1,62	1,42	1,57	1,19	1,65	1,58	1,66
April 1978	1,76	1,78	1,51	1,51	1,64	1,41	1,55	1,19	1,64	1,55	1,64
April 1979	1,74	1,77	1,48	1,50	1,56	1,41	1,54	1,18	1,65	1,51	1,63
April 1980	1,71	1,73	1,43	1,38	1,53	1,40	1,51	1,19	1,61	1,51	1,57
Mai 1981	1,68	1,71	1,37	1,40	1,44	1,33	1,48	1,18	1,55	1,49	1,54
April 1982	1,65	1,68	1,36	1,37	1,46	1,28	1,45	1,17	1,57	1,45	1,50
Juni 1985	1,58	1,62	1,27	1,33	1,35	1,25	1,35	1,14	1,48	1,37	1,38
April 1986	1,58	1,62	1,26	1,34	1,31	1,24	1,35	1,14	1,46	1,39	1,41
März 1987	1,59	1,63	1,31	1,35	1,40	1,27	1,34	1,17	1,47	1,34	1,38

*) 1961 und 1970 Ergebnis der Volkszählung; sonst Ergebnis des Mikrozensus (1975 aus der EG-Arbeitskräftestichprobe). - 1961 wohnberechtigte Bevölkerung, ab 1970 Bevölkerung am Familienwohnsitz.

1) Einschl. einer geringen Zahl lediger Väter.

7 Lange Reihen

7.23 Frauen im Alter von 15 Jahren und mehr nach Zahl der ledigen Kinder und Familienstand ab 1961*)
1 000

Zeitpunkt	Insgesamt	Ohne Kinder	Mit ... Kind(ern)					Kinder
			zusammen	1	2	3	4 und mehr	
Ledig ²⁾								
6.6. 1961	4 993	4 812	181	155	19	5	2	215
April 1969	4 546	4 411	135	115	14	5	/	165
April 1971	4 554	4 419	135	113	16	/	/	169
April 1972	4 480	4 360	120	102	14	/	/	145
Mai 1973	4 585	4 465	120	103	13	/	/	145
April 1974	4 713	4 594	120	103	13	/	/	142
Mai 1975	4 834	4 719	115	99	11	/	/	139
Mai 1976	4 995	4 879	116	103	11	/	/	135
April 1977	5 141	5 019	121	105	13	/	/	144
April 1978	5 331	5 206	126	109	13	/	/	147
April 1979	5 420	5 292	128	111	13	/	/	150
April 1980	5 712	5 583	129	112	13	/	/	153
Mai 1981	5 900	5 766	133	114	15	/	/	158
April 1982	6 078	5 930	148	128	15	/	/	174
Juni 1985	6 356	6 171	186	165	18	/	/	211
April 1986	6 526	6 319	208	185	18	/	/	236
März 1987	6 613	6 394	219	189	25	/	/	254
Verheiratet zusammenlebend								
6.6. 1961	13 493	4 622	8 871	4 098	2 904	1 174	697	16 658
April 1969 ¹⁾	15 003	5 594	9 410	3 956	3 228	1 396	830	18 527
April 1971 ¹⁾	15 156	5 709	9 448	3 903	3 309	1 411	825	18 652
April 1972	15 145	5 607	9 538	4 004	3 308	1 423	804	18 664
Mai 1973	15 184	5 633	9 551	4 018	3 324	1 416	792	18 624
April 1974	15 281	5 803	9 478	4 019	3 324	1 368	767	18 350
Mai 1975	15 344	5 853	9 491	3 969	3 412	1 363	748	18 362
Mai 1976	15 188	5 808	9 380	3 932	3 411	1 328	709	18 027
April 1977	15 169	5 795	9 375	3 981	3 403	1 314	677	17 844
April 1978	15 093	5 771	9 321	3 961	3 441	1 283	637	17 592
April 1979	15 019	5 793	9 226	3 911	3 438	1 282	596	17 324
April 1980	15 064	5 882	9 182	3 931	3 458	1 241	552	17 056
Mai 1981	15 016	5 865	9 152	3 927	3 475	1 232	518	16 904
April 1982	15 019	5 916	9 103	3 973	3 468	1 175	486	16 611
Juni 1985	14 943	6 223	8 719	4 028	3 336	1 016	339	15 248
April 1986	14 810	6 139	8 670	4 025	3 340	984	320	15 072
März 1987	14 803	6 182	8 621	4 055	3 296	961	309	14 898
Verheiratet getrenntlebend								
6.6. 1961	272	155	117	77	28	9	4	176
April 1969
April 1971
April 1972	218	146	73	47	17	6	/	112
Mai 1973	216	140	76	45	21	6	/	123
April 1974	200	131	70	40	21	6	/	114
Mai 1975	202	138	64	38	18	/	/	113
Mai 1976	201	131	70	40	18	7	5	120
April 1977	197	132	65	38	17	6	/	110
April 1978	252	157	95	53	26	10	6	163
April 1979	266	159	107	58	32	12	5	181
April 1980	298	174	124	68	38	14	/	205
Mai 1981	313	174	139	77	44	13	/	224
April 1982	342	196	147	82	46	12	7	239
Juni 1985	374	216	158	94	46	14	/	247
April 1986	383	222	161	94	54	10	/	248
März 1987	395	232	163	96	53	10	/	247

*) 1961 Ergebnis der Volkszählung; sonst Ergebnis des Mikrozensus. - 1961, 1969 und 1971 wohnberechtigte Bevölkerung; ab 1972 Bevölkerung in Privathaushalten.

1) Alle Verheirateten.
2) Einschl. Ledige, die Kinder in einer Familie sind.

7 Lange Reihen

7.23 Frauen im Alter von 15 Jahren und mehr nach Zahl der ledigen Kinder und Familienstand ab 1961*)

1 000

Zeitpunkt	Insgesamt	Ohne Kinder	Mit ... Kind(ern)					Kinder
			zusammen	1	2	3	4 und mehr	
Verwitwet								
6.6. 1961	3 964	2 700	1 265	821	305	96	43	1 913
April 1969	4 366	3 601	765	528	159	47	30	1 136
April 1971	4 458	3 732	726	503	148	47	28	1 073
April 1972	4 414	3 638	777	546	155	47	28	1 128
Mai 1973	4 470	3 697	773	543	154	47	29	1 124
April 1974	4 433	3 688	745	525	145	46	30	1 090
Mai 1975	4 385	3 662	724	501	141	51	30	1 076
Mai 1976	4 423	3 728	695	489	134	45	27	1 017
April 1977	4 420	3 730	689	487	134	43	25	1 002
April 1978	4 455	3 763	692	488	137	44	22	996
April 1979	4 523	3 849	674	477	132	43	22	968
April 1980	4 492	3 832	660	464	130	45	22	956
Mai 1981	4 515	3 861	654	458	132	44	20	945
April 1982	4 494	3 848	646	456	128	43	19	928
Juni 1985	4 564	3 927	637	466	122	36	13	876
April 1986	4 550	3 904	646	471	127	36	13	888
März 1987	4 520	3 882	638	477	119	32	11	856
Geschieden								
6.6. 1961	610	329	281	177	72	22	10	432
April 1969	660	424	236	141	60	22	14	392
April 1971	727	459	268	155	71	27	16	451
April 1972	733	429	305	179	79	27	20	511
Mai 1973	763	436	327	190	85	30	22	553
April 1974	797	463	333	189	92	31	21	564
Mai 1975	808	454	353	203	93	38	20	596
Mai 1976	875	504	371	208	102	39	22	632
April 1977	903	510	392	218	112	38	24	667
April 1978	916	522	394	220	113	39	22	662
April 1979	947	545	402	231	111	38	22	666
April 1980	956	552	404	235	116	34	19	657
Mai 1981	1 015	584	432	251	125	39	17	696
April 1982	1 058	609	449	263	135	35	16	707
Juni 1985	1 239	731	508	322	145	31	11	749
April 1986	1 270	732	539	339	157	31	12	796
März 1987	1 311	756	556	357	155	34	10	810
Insgesamt								
6.6. 1961	23 332	12 618	10 715	5 327	3 328	1 304	755	19 395
April 1969	24 575	14 029	10 546	4 740	3 460	1 470	875	20 219
April 1971	24 895	14 317	10 577	4 675	3 543	1 487	872	20 345
April 1972	24 991	14 179	10 812	4 877	3 573	1 506	857	20 561
Mai 1973	25 218	14 371	10 847	4 899	3 598	1 500	849	20 569
April 1974	25 424	14 678	10 746	4 876	3 595	1 453	823	20 260
Mai 1975	25 573	14 825	10 747	4 809	3 675	1 458	805	20 286
Mai 1976	25 681	15 049	10 632	4 772	3 676	1 420	764	19 931
April 1977	25 830	15 187	10 643	4 829	3 679	1 403	731	19 766
April 1978	26 046	15 418	10 628	4 831	3 730	1 378	688	19 559
April 1979	26 174	15 638	10 537	4 788	3 725	1 377	647	19 290
April 1980	26 522	16 022	10 500	4 809	3 755	1 337	599	19 027
Mai 1981	26 759	16 250	10 509	4 826	3 790	1 331	562	18 927
April 1982	26 991	16 499	10 492	4 901	3 792	1 269	529	18 660
Juni 1985	27 476	17 267	10 208	5 073	3 668	1 100	368	17 331
April 1986	27 539	17 316	10 224	5 114	3 695	1 065	350	17 239
März 1987	27 641	17 445	10 196	5 175	3 647	1 041	333	17 065

*) 1961 Ergebnis der Volkszählung; sonst Ergebnis des Mikrozensus. - 1961, 1969 und 1971 wohnberechtigte Bevölkerung; ab 1972 Bevölkerung in Privathaushalten.

7 Lange Reihen

7.24 Frauen im Alter von 15 Jahren und mehr nach Familienstand und Altersgruppen der ledigen Kinder in der Familie ab 1972^{*)}

1 000

Zeitpunkt	Ins- gesamt	Ver- heiratet zusammen- lebend	Allein- stehend	Davon			
				ledig	ver- heiratet getrennt- lebend	ver- witwet	ge- schie- den
Insgesamt							
April 1972	24 991	15 145	9 846	4 480	218	4 414	733
Mai 1973	25 218	15 184	10 034	4 585	216	4 470	763
April 1974	25 424	15 281	10 143	4 713	200	4 433	797
Mai 1975	25 573	15 344	10 229	4 834	202	4 385	808
Mai 1976	25 681	15 188	10 493	4 995	201	4 423	875
April 1977	25 830	15 169	10 661	5 141	197	4 420	903
April 1978	26 046	15 093	10 954	5 331	252	4 455	916
April 1979	26 174	15 019	11 156	5 420	266	4 523	947
April 1980	26 522	15 064	11 458	5 712	298	4 492	956
Mai 1981	26 759	15 016	11 743	5 900	313	4 515	1 015
April 1982	26 991	15 019	11 972	6 078	342	4 494	1 058
Juni 1985	27 476	14 943	12 533	6 356	374	4 564	1 239
April 1986	27 539	14 810	12 730	6 526	383	4 550	1 270
März 1987	27 641	14 803	12 839	6 613	395	4 520	1 311
ohne Kinder							
April 1972	14 179	5 607	8 572	4 360	146	3 638	429
Mai 1973	14 371	5 633	8 738	4 465	140	3 697	436
April 1974	14 678	5 803	8 875	4 594	131	3 688	463
Mai 1975	14 825	5 853	8 973	4 719	138	3 662	454
Mai 1976	15 049	5 808	9 241	4 879	131	3 728	504
April 1977	15 187	5 795	9 392	5 019	132	3 730	510
April 1978	15 418	5 771	9 647	5 206	157	3 763	522
April 1979	15 638	5 793	9 845	5 292	159	3 849	545
April 1980	16 022	5 882	10 140	5 583	174	3 832	552
Mai 1981	16 250	5 865	10 385	5 766	174	3 861	584
April 1982	16 499	5 916	10 583	5 930	196	3 848	609
Juni 1985	17 267	6 223	11 044	6 171	216	3 927	731
April 1986	17 316	6 139	11 176	6 319	222	3 904	732
März 1987	17 445	6 182	11 264	6 394	232	3 882	756
mit Kindern (ohne Altersbegrenzung)							
April 1972	10 812	9 538	1 274	120	73	777	305
Mai 1973	10 847	9 551	1 296	120	76	773	327
April 1974	10 746	9 478	1 268	120	70	745	333
Mai 1975	10 747	9 491	1 256	115	64	724	353
Mai 1976	10 632	9 380	1 252	116	70	695	371
April 1977	10 643	9 375	1 268	121	65	689	392
April 1978	10 628	9 231	1 307	126	95	692	394
April 1979	10 537	9 226	1 311	128	107	674	402
April 1980	10 500	9 182	1 318	129	124	660	404
Mai 1981	10 509	9 152	1 358	133	139	654	432
April 1982	10 492	9 103	1 389	148	147	646	449
Juni 1985	10 208	8 719	1 489	186	158	637	508
April 1986	10 224	8 670	1 554	208	161	646	539
März 1987	10 196	8 621	1 575	219	163	638	556
mit Kindern unter 6 Jahren							
April 1972	4 027	3 846	182	44	25	36	77
Mai 1973	3 760	3 582	177	43	24	33	77
April 1974	3 512	3 340	171	49	19	28	75
Mai 1975	3 287	3 127	159	46	17	22	74
Mai 1976	3 070	2 907	163	47	21	22	74
April 1977	2 916	2 760	156	48	17	19	72
April 1978	2 808	2 650	158	48	28	21	61
April 1979	2 769	2 607	162	52	35	16	59
April 1980	2 681	2 518	163	54	37	16	56
Mai 1981	2 678	2 503	175	59	43	15	58
April 1982	2 690	2 498	192	69	47	14	62
Juni 1985	2 778	2 535	244	102	48	16	78
April 1986	2 777	2 513	264	119	51	13	82
März 1987	2 747	2 482	266	123	50	13	79
mit Kindern unter 15 Jahren							
April 1972	7 726	7 233	493	84	44	167	199
Mai 1973	7 703	7 189	515	84	47	168	216
April 1974	7 599	7 086	513	87	44	155	226
Mai 1975	7 596	7 083	513	80	42	147	245
Mai 1976	7 441	6 906	535	82	46	145	262
April 1977	7 348	6 804	544	87	43	143	271
April 1978	7 214	6 646	569	87	68	143	270
April 1979	7 101	6 525	576	90	80	136	271
April 1980	6 875	6 305	570	92	93	127	258
Mai 1981	6 717	6 133	584	96	101	116	270
April 1982	6 503	5 914	589	109	103	107	269
Juni 1985	5 778	5 181	596	142	101	85	268
April 1986	5 716	5 075	642	166	107	83	286
März 1987	5 579	4 947	632	174	104	73	281
mit Kindern unter 18 Jahren							
April 1972	8 654	8 039	614	93	51	239	231
Mai 1973	8 645	8 008	637	94	55	238	249
April 1974	8 592	7 956	637	96	53	224	264
Mai 1975	8 610	7 970	640	88	49	222	281
Mai 1976	8 499	7 830	669	93	54	217	306
April 1977	8 453	7 772	681	97	50	214	320
April 1978	8 371	7 659	712	99	78	214	321
April 1979	8 284	7 562	722	102	91	207	323
April 1980	8 165	7 437	728	103	105	203	317
Mai 1981	8 087	7 323	764	109	119	197	340
April 1982	7 949	7 166	783	121	123	186	353
Juni 1985	7 270	6 466	805	156	127	151	370
April 1986	7 107	6 273	833	177	128	145	384
März 1987	6 879	6 056	823	186	125	131	381

*) Ergebnis des Mikrozensus (1975 aus der EG-Arbeitskräfte-
stichprobe). - Bevölkerung in Privathaushalten.

7 Lange Reihen

7.25 Frauen im Alter von 15 bis unter 65 Jahren nach Familienstand und Altersgruppen
der ledigen Kinder in der Familie ab 1972 *)

1 000

Zeitpunkt	Ins- gesamt	Ver- heiratet zusammen- lebend	Allein- stehend	Davon			
				ledig	ver- heiratet getrennt- lebend	ver- witwet	ge- schieden
Insgesamt							
April 1972	20 068	13 547	6 522	4 011	187	1 712	612
Mai 1973	20 094	13 533	6 562	4 102	181	1 645	633
April 1974	20 169	13 562	6 607	4 218	169	1 561	660
Mai 1975	20 249	13 588	6 662	4 325	165	1 496	676
Mai 1976	20 229	13 424	6 805	4 485	166	1 436	719
April 1977	20 285	13 381	6 904	4 632	163	1 366	744
April 1978	20 364	13 288	7 076	4 816	212	1 303	746
April 1979	20 408	13 200	7 208	4 920	232	1 275	780
April 1980	20 573	13 162	7 411	5 208	260	1 161	782
Mai 1981	20 858	13 174	7 684	5 405	278	1 165	837
April 1982	21 151	13 206	7 945	5 595	300	1 170	881
Juni 1985	21 704	13 198	8 506	5 906	336	1 213	1 051
April 1986	21 667	13 029	8 638	6 058	348	1 158	1 074
März 1987	21 628	12 953	8 675	6 136	351	1 089	1 099
ohne Kinder							
April 1972	9 692	4 170	5 522	3 896	118	1 190	318
Mai 1973	9 696	4 149	5 547	3 986	110	1 135	317
April 1974	9 864	4 247	5 617	4 102	103	1 077	335
Mai 1975	9 923	4 253	5 671	4 214	104	1 022	330
Mai 1976	10 024	4 205	5 819	4 374	100	990	356
April 1977	10 075	4 163	5 911	4 517	101	932	362
April 1978	10 175	4 128	6 047	4 696	120	871	361
April 1979	10 294	4 123	6 170	4 798	128	855	389
April 1980	10 495	4 131	6 364	5 085	141	751	388
Mai 1981	10 756	4 168	6 589	5 278	143	753	415
April 1982	11 055	4 242	6 813	5 453	158	761	441
Juni 1985	11 881	4 610	7 271	5 725	181	810	555
April 1986	11 849	4 501	7 348	5 856	189	755	548
März 1987	11 859	4 483	7 376	5 922	192	705	557
mit Kindern (ohne Altersbegrenzung)							
April 1972	10 377	9 377	1 000	115	69	521	294
Mai 1973	10 399	9 384	1 015	116	71	510	317
April 1974	10 305	9 315	990	116	66	484	324
Mai 1975	10 326	9 335	991	111	61	474	346
Mai 1976	10 205	9 218	986	111	66	446	363
April 1977	10 211	9 218	993	115	62	434	382
April 1978	10 189	9 160	1 029	120	92	432	385
April 1979	10 114	9 077	1 037	123	104	420	391
April 1980	10 077	9 031	1 047	123	120	410	394
Mai 1981	10 102	9 006	1 096	127	135	412	422
April 1982	10 097	8 964	1 133	142	142	409	440
Juni 1985	9 823	8 588	1 235	181	155	403	496
April 1986	9 819	8 529	1 290	202	158	404	526
März 1987	9 770	8 471	1 299	214	160	383	543
mit Kindern unter 6 Jahren							
April 1972	4 022	3 843	178	44	25	33	76
Mai 1973	3 756	3 581	175	43	24	31	77
April 1974	3 509	3 339	170	49	19	27	75
Mai 1975	3 284	3 126	158	46	17	21	74
Mai 1976	3 067	2 906	162	47	21	21	73
April 1977	2 914	2 759	155	48	17	19	72
April 1978	2 806	2 649	156	48	28	20	61
April 1979	2 766	2 606	161	52	35	15	59
April 1980	2 679	2 517	162	54	37	15	56
Mai 1981	2 676	2 502	175	59	43	15	58
April 1982	2 688	2 497	191	69	47	13	62
Juni 1985	2 776	2 534	243	102	48	15	78
April 1986	2 776	2 512	264	119	51	12	82
März 1987	2 746	2 481	265	123	50	13	79
mit Kindern unter 15 Jahren							
April 1972	7 705	7 224	481	83	44	156	198
Mai 1973	7 681	7 179	503	84	47	158	215
April 1974	7 581	7 077	504	87	44	148	225
Mai 1975	7 582	7 076	506	80	41	141	244
Mai 1976	7 426	6 899	527	82	46	138	262
April 1977	7 334	6 798	536	87	43	136	271
April 1978	7 200	6 640	560	87	68	136	269
April 1979	7 087	6 518	569	90	80	129	270
April 1980	6 861	6 299	562	92	93	120	257
Mai 1981	6 707	6 129	578	96	101	111	270
April 1982	6 493	5 911	583	109	103	102	269
Juni 1985	5 769	5 178	591	142	101	81	268
April 1986	5 708	5 071	637	165	107	79	286
März 1987	5 571	4 944	628	174	104	69	280
mit Kindern unter 18 Jahren							
April 1972	8 623	8 026	597	93	51	224	230
Mai 1973	8 615	7 994	621	94	55	225	248
April 1974	8 566	7 943	623	96	52	212	263
Mai 1975	8 587	7 959	628	88	48	212	280
Mai 1976	8 474	7 819	656	93	53	205	305
April 1977	8 430	7 762	668	97	49	203	320
April 1978	8 348	7 651	697	99	77	201	320
April 1979	8 262	7 553	708	102	91	194	322
April 1980	8 144	7 428	716	103	105	192	316
Mai 1981	8 069	7 316	753	109	119	186	340
April 1982	7 931	7 159	771	121	122	176	352
Juni 1985	7 257	6 460	796	156	127	144	370
April 1986	7 092	6 267	825	176	128	138	383
März 1987	6 865	6 050	815	186	125	124	380

*) Ergebnis des Mikrozensus (1975 aus der EG-Arbeitskräfte-
stichprobe). - Bevölkerung in Privathaushalten.

7 Lange Reihen

7.26 Erwerbstätige Frauen im Alter von 15 bis unter 65 Jahren nach Familienstand
und Altersgruppen der ledigen Kinder in der Familie ab 1972^{*)}

1 000

Zeitpunkt	Ins- gesamt	Ver- heiratet zusammen- lebend	Allein- stehend	Davon			
				ledig	ver- heiratet getrennt- lebend	ver- witwet	ge- schieden
Insgesamt							
April 1972	9 404	5 513	3 891	2 794	127	513	457
Mai 1973	9 560	5 713	3 847	2 752	122	501	472
April 1974	9 517	5 725	3 792	2 720	115	475	483
Mai 1975	9 387	5 697	3 690	2 654	108	451	477
Mai 1976	9 321	5 637	3 684	2 648	105	426	506
April 1977	9 430	5 693	3 737	2 702	102	413	521
April 1978	9 490	5 653	3 837	2 781	132	406	519
April 1979	9 673	5 668	4 005	2 905	145	399	557
April 1980	9 915	5 803	4 112	3 000	168	383	562
Mai 1980	10 022	5 830	4 192	3 050	177	377	588
April 1982	10 037	5 817	4 220	3 059	186	371	604
Juni 1985	10 227	5 634	4 593	3 333	200	356	704
April 1986	10 406	5 638	4 767	3 502	214	346	705
März 1987	10 557	5 638	4 919	3 642	209	331	738
ohne Kinder							
April 1972	5 279	1 955	3 324	2 696	84	309	235
Mai 1973	5 272	2 011	3 261	2 655	78	294	235
April 1974	5 268	2 047	3 221	2 627	72	277	246
Mai 1975	5 151	2 019	3 132	2 568	69	262	233
Mai 1976	5 125	1 993	3 132	2 563	66	249	253
April 1977	5 165	1 989	3 176	2 613	67	237	260
April 1978	5 247	1 987	3 260	2 691	80	234	254
April 1979	5 390	1 987	3 403	2 817	86	225	277
April 1980	5 533	2 037	3 496	2 911	98	211	275
Mai 1981	5 591	2 034	3 557	2 961	98	204	293
April 1982	5 577	2 008	3 570	2 964	104	202	299
Juni 1985	5 995	2 088	3 907	3 228	115	195	370
April 1986	6 120	2 075	4 046	3 382	126	182	356
März 1987	6 264	2 077	4 187	3 516	121	176	373
mit Kindern (ohne Altersbegrenzung)							
April 1972	4 125	3 558	567	98	43	204	222
Mai 1973	4 288	3 702	586	98	44	208	237
April 1974	4 249	3 679	571	93	43	197	237
Mai 1975	4 236	3 678	559	87	39	189	243
Mai 1976	4 195	3 644	552	84	38	176	253
April 1977	4 265	3 704	561	88	35	176	261
April 1978	4 244	3 666	578	90	51	172	265
April 1979	4 283	3 682	601	88	59	174	280
April 1980	4 382	3 766	616	88	70	172	286
Mai 1981	4 431	3 796	636	89	79	173	295
April 1982	4 459	3 810	650	94	82	169	305
Juni 1985	4 232	3 546	686	105	85	161	335
April 1986	4 285	3 564	722	120	88	165	350
März 1987	4 293	3 561	732	125	88	155	364
mit Kindern unter 6 Jahren							
April 1972	1 363	1 251	112	37	15	11	49
Mai 1973	1 322	1 216	106	35	13	11	47
April 1974	1 223	1 123	100	37	11	9	42
Mai 1975	1 117	1 029	89	31	11	/	39
Mai 1976	1 043	957	85	30	11	7	38
April 1977	1 006	926	81	32	8	5	35
April 1978	964	885	79	29	13	6	31
April 1979	960	881	80	30	15	5	30
April 1980	965	884	81	31	17	5	28
Mai 1981	974	891	83	33	18	5	27
April 1982	978	891	87	36	20	/	27
Juni 1985	972	867	105	48	19	/	35
April 1986	985	865	120	59	21	/	37
März 1987	978	859	119	59	21	/	36
mit Kindern unter 15 Jahren							
April 1972	2 990	2 677	313	71	27	69	146
Mai 1973	3 091	2 768	323	71	27	69	156
April 1974	3 054	2 732	322	69	28	67	159
Mai 1975	3 028	2 711	317	61	27	63	167
Mai 1976	2 972	2 654	318	61	26	57	175
April 1977	2 979	2 657	322	64	24	57	177
April 1978	2 913	2 582	331	64	37	55	176
April 1979	2 910	2 570	341	62	43	54	183
April 1980	2 905	2 560	345	62	52	52	179
Mai 1981	2 860	2 513	347	63	56	50	178
April 1982	2 771	2 433	339	68	56	44	172
Juni 1985	2 342	2 025	317	76	49	35	158
April 1986	2 352	2 005	347	91	55	32	169
März 1987	2 325	1 980	345	95	52	29	169
mit Kindern unter 18 Jahren							
April 1972	3 425	3 039	386	80	33	103	171
Mai 1973	3 540	3 143	396	79	33	102	182
April 1974	3 531	3 135	396	77	34	97	189
Mai 1975	3 508	3 118	389	68	31	95	195
Mai 1976	3 477	3 078	398	69	30	90	209
April 1977	3 520	3 115	405	73	28	89	216
April 1978	3 476	3 059	417	73	43	84	217
April 1979	3 498	3 065	434	72	52	85	225
April 1980	3 545	3 101	445	73	61	86	225
Mai 1981	3 549	3 085	464	74	68	87	235
April 1982	3 506	3 039	467	78	69	81	240
Juni 1985	3 105	2 644	460	88	68	66	239
April 1986	3 061	2 586	475	100	70	61	244
März 1987	2 978	2 509	469	103	67	55	243

*) Ergebnis des Mikrozensus (1975 aus der EG-Arbeitskräfte-
stichprobe). - Bevölkerung in Privathaushalten.

7 Lange Reihen

7.27 Erwerbstätigenquoten der Frauen im Alter von 15 bis unter 65 Jahren nach Familienstand und Altersgruppen der ledigen Kinder in der Familie ab 1972*)

Zeitpunkt	Insgesamt	Verheiratet zusammen- lebend	Alleinstehend				
			zusammen	ledig	verheiratet getrennt- lebend	verwitwet	geschieden
Insgesamt							
April 1972	46,9	40,7	59,7	69,7	67,9	30,0	74,6
Mai 1973	47,6	42,2	58,6	67,1	67,2	30,5	74,6
April 1974	47,2	42,2	57,4	64,5	68,3	30,4	73,2
Mai 1975	46,4	41,9	55,4	61,4	65,6	30,2	70,5
Mai 1976	46,1	42,0	54,1	59,0	63,0	29,6	70,4
April 1977	46,5	42,5	54,1	58,3	62,3	30,3	70,0
April 1978	46,6	42,5	54,2	57,7	62,2	31,1	69,6
April 1979	47,4	42,9	55,6	59,0	62,4	31,3	71,3
April 1980	48,2	44,1	55,5	57,6	64,5	33,0	71,8
Mai 1981	48,0	44,3	54,6	56,4	63,6	32,3	70,3
April 1982	47,5	44,0	53,1	54,7	62,1	31,7	68,5
Juni 1985	47,1	42,7	54,0	56,4	59,5	29,3	67,0
April 1986	48,0	43,3	55,2	57,8	61,6	29,9	65,7
März 1987	48,8	43,5	56,7	59,3	59,5	30,4	67,1
ohne Kinder							
April 1972	54,5	46,9	60,2	69,2	71,3	25,9	74,0
Mai 1973	54,4	48,5	58,8	66,6	71,0	25,9	74,3
April 1974	53,4	48,2	57,3	64,0	70,0	25,7	73,3
Mai 1975	51,9	47,5	55,2	60,9	66,5	25,6	70,6
Mai 1976	51,1	47,4	53,8	58,6	66,5	25,2	71,2
April 1977	51,3	47,8	53,7	57,9	65,7	25,4	71,7
April 1978	51,6	48,1	53,9	57,3	67,1	26,9	70,5
April 1979	52,4	48,2	55,2	58,7	66,7	26,3	71,1
April 1980	52,7	49,3	54,9	57,3	69,7	28,1	71,0
Mai 1981	52,0	48,8	54,0	56,1	68,5	27,1	70,7
April 1982	50,5	47,3	52,4	54,4	66,2	26,5	67,8
Juni 1985	50,5	45,3	53,7	56,4	63,3	24,0	66,6
April 1986	51,7	46,1	55,1	57,8	66,7	24,1	64,9
März 1987	52,8	46,3	56,8	59,4	63,2	25,0	67,1
mit Kindern (ohne Altersbegrenzung)							
April 1972	39,7	37,9	56,7	85,3	62,1	39,1	75,4
Mai 1973	41,2	39,4	57,8	84,2	61,2	40,7	74,8
April 1974	41,2	39,5	57,6	80,2	65,8	40,7	73,1
Mai 1975	41,0	39,4	56,3	78,3	64,1	40,0	70,4
Mai 1976	41,1	39,5	55,9	76,0	57,9	39,5	69,6
April 1977	41,8	40,2	56,5	76,6	56,7	40,6	68,4
April 1978	41,6	40,0	56,1	74,8	55,8	39,7	68,8
April 1979	42,3	40,6	58,0	71,6	57,1	41,5	71,6
April 1980	43,5	41,7	58,9	71,6	58,3	42,0	72,7
Mai 1981	43,9	42,1	58,0	69,9	58,4	42,0	70,0
April 1982	44,2	42,5	57,4	66,5	57,5	41,3	69,3
Juni 1985	43,1	41,3	55,6	58,1	55,1	40,0	67,4
April 1986	43,6	41,8	56,0	59,3	55,6	40,8	66,5
März 1987	43,9	42,0	56,4	58,6	55,1	40,4	67,1
mit Kindern unter 6 Jahren							
April 1972	33,9	32,5	62,9	85,4	58,7	32,1	64,7
Mai 1973	35,2	34,0	60,6	82,1	53,6	35,3	60,9
April 1974	34,8	33,6	58,7	75,7	58,6	34,9	56,1
Mai 1975	34,0	32,9	56,1	67,8	62,4	/	52,2
Mai 1976	34,0	32,9	52,8	63,8	52,2	32,2	51,8
April 1977	34,5	33,6	51,9	66,1	50,9	28,1	48,7
April 1978	34,3	33,4	50,6	61,3	45,3	31,7	50,7
April 1979	34,7	33,8	49,5	57,3	43,6	33,1	50,3
April 1980	36,0	35,1	50,0	58,3	44,7	35,1	49,8
Mai 1981	36,4	35,6	47,6	55,9	40,6	36,5	47,0
April 1982	36,4	35,7	45,7	52,5	42,2	/	43,5
Juni 1985	35,0	34,2	43,3	47,1	38,7	/	45,2
April 1986	35,5	34,4	45,5	49,1	42,4	/	44,9
März 1987	35,6	34,6	45,0	47,8	40,8	/	45,5
mit Kindern unter 15 Jahren							
April 1972	38,8	37,1	65,0	85,7	61,2	43,9	73,8
Mai 1973	40,2	38,6	64,2	84,4	57,4	43,7	72,9
April 1974	40,3	38,6	64,0	79,7	63,1	45,1	70,4
Mai 1975	39,9	38,3	62,7	76,1	64,3	44,7	68,4
Mai 1976	40,0	38,5	60,3	73,7	56,0	41,2	67,0
April 1977	40,6	39,1	60,0	74,0	55,8	41,8	65,3
April 1978	40,5	38,9	59,1	72,7	54,0	40,6	65,3
April 1979	41,1	39,4	59,9	68,2	53,5	41,7	67,7
April 1980	42,3	40,6	61,3	67,8	55,9	43,3	69,4
Mai 1981	42,6	41,0	60,0	65,4	55,6	44,9	66,0
April 1982	42,7	41,2	58,2	62,1	54,1	42,8	64,0
Juni 1985	40,6	39,1	53,7	53,1	48,2	43,7	59,1
April 1986	41,2	39,5	54,5	55,1	51,6	40,7	59,0
März 1987	41,7	40,1	55,0	54,5	50,3	42,1	60,2
mit Kindern unter 18 Jahren							
April 1972	39,7	37,9	64,6	86,0	63,7	45,7	74,7
Mai 1973	41,1	39,3	63,9	84,7	60,8	45,2	73,6
April 1974	41,2	39,5	63,6	80,6	64,6	45,5	71,8
Mai 1975	40,8	39,2	62,0	77,1	64,9	44,9	69,6
Mai 1976	41,0	39,4	60,7	74,7	57,1	43,6	68,6
April 1977	41,7	40,1	60,6	75,2	56,6	43,8	67,5
April 1978	41,6	40,0	59,8	74,2	55,9	41,6	67,7
April 1979	42,3	40,6	61,2	70,7	56,7	43,7	70,1
April 1980	43,5	41,7	62,1	70,8	58,3	44,7	71,1
Mai 1981	44,0	42,2	61,7	68,2	57,7	46,7	69,2
April 1982	44,2	42,4	60,5	64,4	56,0	45,7	68,1
Juni 1985	42,8	40,9	57,8	56,2	53,5	45,7	64,6
April 1986	43,2	41,3	57,6	56,9	54,7	44,4	63,6
März 1987	43,4	41,5	57,5	55,5	53,5	44,7	64,0

*) Ergebnis des Mikrozensus (1975 aus der EG-Arbeitskräfte-
stichprobe). - Bevölkerung in Privathaushalten. - Erwerbs-
tätigenquoten: in Prozent der Frauen entsprechenden Fami-

lienstandes und entsprechender Altersgruppe der Kinder
in der Familie.

7 Lange Reihen

7.28 Frauen im Alter von 15 Jahren und mehr nach Familienstand, Beteiligung am Erwerbsleben sowie mit Kindern unter 18 Jahren ab 1957^{*)}

7.28.1 Insgesamt

1 000

Zeitpunkt	Ins- gesamt	Dar. mit Kindern unter 18 Jahren	Verheiratet Zusammen- lebende	Dar. mit Kindern unter 18 Jahren	Allein- stehende	Dar. mit Kindern unter 18 Jahren
Okt. 1957 ¹⁾	23 069	7 700	13 126 ^{a)}	6 814 ^{a)}	9 943 ^{b)}	956 ^{b)}
06.06.1961	23 332	7 690	13 765 ^{a)}	7 011 ^{a)}	9 567 ^{b)}	679 ^{b)}
April 1964	24 572	7 538	14 359 ^{a)}	7 123 ^{a)}	10 213 ^{b)}	415 ^{b)}
Mai 1965	24 034	7 806	14 517 ^{a)}	7 349 ^{a)}	9 517 ^{b)}	457 ^{b)}
April 1966	24 296	7 909	14 773 ^{a)}	7 456 ^{a)}	9 523 ^{b)}	453 ^{b)}
April 1967	24 360	8 009	14 851 ^{a)}	7 547 ^{a)}	9 510 ^{b)}	462 ^{b)}
April 1968	24 483	8 109	14 980 ^{a)}	7 637 ^{a)}	9 503 ^{b)}	472 ^{b)}
April 1969	24 575	8 164	15 003 ^{a)}	7 691 ^{a)}	9 572 ^{b)}	474 ^{b)}
27.05.1970	24 356	8 461	14 632 ^{a)}	7 910 ^{a)}	9 724 ^{b)}	551 ^{b)}
April 1971	24 895	8 262	15 156 ^{a)}	7 766 ^{a)}	9 739 ^{b)}	496 ^{b)}
April 1972	24 991	8 654	15 145	8 039	9 846	614
Mai 1973	25 218	8 645	15 184	8 008	10 034	637
April 1974	25 424	8 592	15 281	7 956	10 143	637
Mai 1975	25 573	8 610	15 344	7 970	10 229	640
Mai 1976	25 681	8 499	15 188	7 830	10 493	669
April 1977	25 830	8 453	15 169	7 772	10 661	681
April 1978	26 046	8 371	15 093	7 659	10 954	712
April 1979	26 174	8 284	15 019	7 562	11 156	722
April 1980	26 522	8 165	15 064	7 437	11 458	728
Mai 1981	26 759	8 087	15 016	7 323	11 743	764
April 1982	26 991	7 949	15 019	7 166	11 972	783
Juni 1985	27 476	7 270	14 943	6 466	12 533	805
April 1986	27 539	7 107	14 810	6 273	12 730	833
März 1987	27 641	6 879	14 803	6 056	12 839	823

*) 1961 und 1970 Ergebnis der Volkszählung; sonst Ergebnis des Mikrozensus (1975 aus der EG-Arbeitskräftestichprobe). - 1957 bis 1969 und 1971 wohnberechtigte Bevölkerung, 1970 und ab 1972 Bevölkerung in Privathaushalten.

1) Zum Teil geschätzt.

a) Verheiratet Zusammenlebende und verheiratet Getrenntlebende.

b) Ledige, Verwitwete und Geschiedene.

7 Lange Reihen

7.28 Frauen im Alter von 15 Jahren und mehr nach Familienstand, Beteiligung
am Erwerbsleben sowie mit Kindern unter 18 Jahren ab 1957^{*)}

7.28.2 Erwerbstätige

1 000

Zeitpunkt	Zu- sammen	Dar. mit Kindern unter 18 Jahren	Verheiratet Zusammen- lebende	Dar. mit Kindern unter 18 Jahren	Allein- stehende	Dar. mit Kindern unter 18 Jahren
Okt. 1957 ¹⁾	9 373	2 503	3 940 ^{a)}	2 061 ^{a)}	5 433 ^{b)}	442 ^{b)}
06.06.1961	9 562	2 709	4 528 ^{a)}	2 327 ^{a)}	5 034 ^{b)}	382 ^{b)}
April 1964	9 351	2 587	4 734 ^{a)}	2 329 ^{a)}	4 617 ^{b)}	258 ^{b)}
Mai 1965	9 454	2 729	4 878 ^{a)}	2 437 ^{a)}	4 576 ^{b)}	292 ^{b)}
April 1966	9 452	2 731	4 980 ^{a)}	2 444 ^{a)}	4 472 ^{b)}	287 ^{b)}
April 1967	9 147	2 691	4 880 ^{a)}	2 416 ^{a)}	4 267 ^{b)}	275 ^{b)}
April 1968	9 130	2 776	5 027 ^{a)}	2 495 ^{a)}	4 104 ^{b)}	281 ^{b)}
April 1969	9 178	2 880	5 133 ^{a)}	2 592 ^{a)}	4 045 ^{b)}	288 ^{b)}
27.05.1970	9 285	3 076	5 649 ^{a)}	2 701 ^{a)}	3 636 ^{b)}	375 ^{b)}
April 1971	9 316	3 079	5 425 ^{a)}	2 771 ^{a)}	3 891 ^{b)}	308 ^{b)}
April 1972	9 673	3 427	5 613	3 040	4 061	387
Mai 1973	9 838	3 543	5 813	3 145	4 025	398
April 1974	9 776	3 533	5 822	3 136	3 955	397
Mai 1975	9 613	3 509	5 783	3 119	3 830	391
Mai 1976	9 536	3 478	5 717	3 079	3 819	399
April 1977	9 622	3 522	5 760	3 116	3 862	406
April 1978	9 678	3 477	5 721	3 060	3 957	417
April 1979	9 844	3 500	5 732	3 066	4 112	435
April 1980	10 082	3 547	5 863	3 101	4 220	445
Mai 1981	10 178	3 550	5 886	3 085	4 291	465
April 1982	10 183	3 507	5 869	3 039	4 314	467
Juni 1985	10 347	3 106	5 680	2 645	4 667	461
April 1986	10 526	3 062	5 684	2 586	4 842	476
März 1987	10 678	2 979	5 689	2 510	4 989	469

*) 1961 und 1970 Ergebnis der Volkszählung; sonst Ergebnis des Mikrozensus (1975 aus der EG-Arbeitskräftestichprobe). - 1957 bis 1969 und 1971 wohnberechtigte Bevölkerung, 1970 und ab 1972 Bevölkerung in Privathaushalten.

1) Zum Teil geschätzt.

a) Verheiratet Zusammenlebende und verheiratet Getrenntlebende.

b) Ledige, Verwitwete und Geschiedene.

7 Lange Reihen

7.28 Frauen im Alter von 15 Jahren und mehr nach Familienstand, Beteiligung am Erwerbsleben sowie mit Kindern unter 18 Jahren ab 1957^{*)}

7.28.3 Erwerbstätigenquoten

Zeitpunkt	Zu- sammen	Dar. mit Kindern unter 18 Jahren	Verheiratet Zusammen- lebende	Dar. mit Kindern unter 18 Jahren	Allein- stehende	Dar. mit Kindern unter 18 Jahren
Okt. 1957 ¹⁾	40,6	32,2	30,0 ^{a)}	30,2 ^{a)}	54,6 ^{b)}	46,2 ^{b)}
06.06.1961	41,0	35,2	32,9 ^{a)}	33,2 ^{a)}	52,6 ^{b)}	56,2 ^{b)}
April 1964	38,1	34,3	33,0 ^{a)}	32,7 ^{a)}	45,2 ^{b)}	62,2 ^{b)}
Mai 1965	39,3	35,0	33,6 ^{a)}	33,2 ^{a)}	48,1 ^{b)}	64,0 ^{b)}
April 1966	38,9	34,5	33,7 ^{a)}	32,8 ^{a)}	47,0 ^{b)}	63,3 ^{b)}
April 1967	37,5	33,6	32,9 ^{a)}	32,0 ^{a)}	44,9 ^{b)}	59,5 ^{b)}
April 1968	37,3	34,2	33,6 ^{a)}	32,7 ^{a)}	43,2 ^{b)}	59,6 ^{b)}
April 1969	37,3	35,3	34,2 ^{a)}	33,7 ^{a)}	42,3 ^{b)}	60,8 ^{b)}
27.05.1970	38,1	36,4	38,6 ^{a)}	34,1 ^{a)}	37,4 ^{b)}	68,1 ^{b)}
April 1971	37,4	37,3	35,8 ^{a)}	35,7 ^{a)}	40,0 ^{b)}	62,0 ^{b)}
April 1972	38,7	39,6	37,1	37,8	41,2	63,0
Mai 1973	39,0	41,0	38,3	39,3	40,1	62,5
April 1974	38,5	41,1	38,1	39,4	39,0	62,4
Mai 1975	37,6	40,8	37,7	39,1	37,4	61,0
Mai 1976	37,1	40,9	37,6	39,3	36,4	59,6
April 1977	37,2	41,7	38,0	40,1	36,2	59,6
April 1978	37,2	41,5	37,9	39,9	36,1	58,7
April 1979	37,6	42,2	38,2	40,5	36,9	60,2
April 1980	38,0	43,4	38,9	41,7	36,8	61,2
Mai 1981	38,0	43,9	39,2	42,1	36,5	60,8
April 1982	37,7	44,1	39,1	42,4	36,0	59,7
Juni 1985	37,7	42,7	38,0	40,9	37,2	57,2
April 1986	38,2	43,1	38,4	41,2	38,0	57,1
März 1987	38,6	43,3	38,4	41,4	38,9	57,0

*) 1961 und 1970 Ergebnis der Volkszählung; sonst Ergebnis des Mikrozensus (1975 aus der EG-Arbeitskräftestichprobe). - 1957 bis 1969 und 1971 wohnberechtigte Bevölkerung, 1970 und ab 1972 Bevölkerung in Privathaushalten.

1) Zum Teil geschätzt.

a) Verheiratet Zusammenlebende und verheiratet Getrenntlebende.

b) Ledige, Verwitwete und Geschiedene.

7 Lange Reihen

7.29 Frauen im Alter von 15 Jahren und mehr nach Beteiligung am Erwerbsleben, Altersgruppen und Altersgruppen der ledigen Kinder in der Familie ab 1972*)

1 000

Zeitpunkt	Insgesamt					zu- sammen	Darunter Erwerbstätige				
	ins- gesamt	davon im Alter von ... bis unter ... Jahren					davon im Alter von ... bis unter ... Jahren				
		unter 25	25 - 45	45 - 65	65 und mehr		unter 25	25 - 45	45 - 65	65 und mehr	
Insgesamt											
April 1972	24 991	4 054	8 127	7 887	4 922	9 673	2 522	3 982	2 900	270	
Mai 1973	25 218	4 103	8 140	7 851	5 123	9 838	2 487	4 092	2 982	277	
April 1974	25 424	4 204	8 143	7 823	5 255	9 776	2 449	4 124	2 944	259	
Mai 1975	25 573	4 272	8 214	7 764	5 323	9 613	2 385	4 117	2 885	226	
Mai 1976	25 681	4 364	8 177	7 688	5 452	9 536	2 339	4 147	2 835	215	
April 1977	25 830	4 440	8 266	7 579	5 544	9 622	2 335	4 289	2 806	192	
April 1978	26 046	4 553	8 309	7 502	5 682	9 678	2 362	4 361	2 768	188	
April 1979	26 174	4 642	8 297	7 469	5 767	9 844	2 466	4 427	2 781	171	
April 1980	26 522	4 787	8 345	7 441	5 950	10 082	2 478	4 590	2 847	168	
Mai 1981	26 759	4 924	8 334	7 600	5 901	10 178	2 504	4 623	2 894	156	
April 1982	26 991	4 992	8 332	7 827	5 840	10 183	2 439	4 634	2 964	147	
Juni 1985	27 476	4 958	8 302	8 445	5 772	10 347	2 481	4 685	3 061	120	
April 1986	27 539	4 941	8 331	8 395	5 872	10 526	2 534	4 753	3 118	121	
März 1987	27 641	4 809	8 415	8 404	6 013	10 678	2 521	4 844	3 192	121	
ohne Kinder											
April 1972	14 179	3 241	1 732	4 718	4 487	5 505	2 206	1 386	1 687	226	
Mai 1973	14 371	3 349	1 702	4 644	4 675	5 506	2 178	1 387	1 707	234	
April 1974	14 678	3 481	1 735	4 649	4 814	5 483	2 159	1 407	1 702	215	
Mai 1975	14 825	3 603	1 746	4 574	4 902	5 343	2 126	1 379	1 646	192	
Mai 1976	15 049	3 728	1 786	4 510	5 025	5 303	2 103	1 418	1 605	177	
April 1977	15 187	3 834	1 849	4 392	5 112	5 322	2 111	1 478	1 576	157	
April 1978	15 418	3 967	1 926	4 282	5 243	5 400	2 153	1 548	1 545	153	
April 1979	15 638	4 050	1 934	4 310	5 344	5 531	2 256	1 569	1 565	141	
April 1980	16 022	4 250	2 051	4 194	5 527	5 673	2 269	1 688	1 575	140	
Mai 1981	16 250	4 401	2 084	4 272	5 493	5 721	2 303	1 704	1 584	131	
April 1982	16 499	4 473	2 170	4 411	5 444	5 696	2 246	1 740	1 591	119	
Juni 1985	17 267	4 482	2 583	4 816	5 386	6 096	2 334	2 042	1 619	101	
April 1986	17 316	4 486	2 665	4 698	5 467	6 218	2 389	2 115	1 616	98	
März 1987	17 445	4 390	2 818	4 652	5 586	6 362	2 383	2 229	1 653	98	
mit Kindern (ohne Altersbegrenzung)											
April 1972	10 812	813	6 395	3 169	435	4 169	316	2 596	1 213	44	
Mai 1973	10 847	754	6 438	3 206	448	4 332	309	2 705	1 275	44	
April 1974	10 746	723	6 409	3 174	441	4 293	291	2 717	1 242	44	
Mai 1975	10 747	669	6 468	3 190	421	4 270	260	2 738	1 238	34	
Mai 1976	10 632	636	6 391	3 178	427	4 233	236	2 730	1 230	38	
April 1977	10 643	607	6 418	3 187	432	4 300	224	2 811	1 230	35	
April 1978	10 628	587	6 383	3 220	439	4 278	208	2 813	1 222	34	
April 1979	10 537	592	6 363	3 159	423	4 313	209	2 858	1 216	30	
April 1980	10 500	537	6 294	3 247	423	4 410	209	2 902	1 271	28	
Mai 1981	10 509	524	6 250	3 328	408	4 456	201	2 920	1 310	25	
April 1982	10 492	519	6 162	3 416	395	4 487	192	2 894	1 373	27	
Juni 1985	10 208	476	5 719	3 628	386	4 251	148	2 643	1 442	19	
April 1986	10 224	455	5 666	3 698	405	4 308	145	2 638	1 502	23	
März 1987	10 196	420	5 598	3 752	426	4 315	139	2 615	1 540	23	
mit Kindern unter 6 Jahren											
April 1972	4 027	797	3 127	98	6	1 363	306	1 026	30	/	
Mai 1973	3 760	741	2 922	92	/	1 323	301	991	31	/	
April 1974	3 512	704	2 722	83	/	1 223	278	919	26	/	
Mai 1975	3 287	650	2 558	76	/	1 117	250	847	21	/	
Mai 1976	3 070	615	2 377	75	/	1 043	222	797	24	/	
April 1977	2 916	588	2 263	63	/	1 006	213	774	20	/	
April 1978	2 808	564	2 183	58	/	964	196	750	18	/	
April 1979	2 769	567	2 148	52	/	960	196	748	17	/	
April 1980	2 681	516	2 112	51	/	965	197	753	15	/	
Mai 1981	2 678	507	2 123	47	/	974	193	767	15	/	
April 1982	2 690	502	2 143	43	/	978	182	782	15	/	
Juni 1985	2 778	462	2 271	44	/	972	141	817	14	/	
April 1986	2 777	443	2 294	39	/	985	140	832	13	-	
März 1987	2 747	406	2 303	37	/	978	132	836	11	-	
mit Kindern unter 15 Jahren											
April 1972	7 726	812	5 852	1 041	22	2 992	315	2 285	390	/	
Mai 1973	7 703	754	5 876	1 052	22	3 093	308	2 377	405	/	
April 1974	7 599	722	5 838	1 021	18	3 056	290	2 382	382	/	
Mai 1975	7 596	668	5 900	1 014	14	3 029	259	2 403	366	/	
Mai 1976	7 441	635	5 788	1 003	15	2 973	235	2 373	363	/	
April 1977	7 348	606	5 751	977	14	2 980	224	2 404	352	/	
April 1978	7 214	586	5 662	952	14	2 914	208	2 368	338	/	
April 1979	7 101	591	5 589	908	14	2 911	209	2 377	325	/	
April 1980	6 875	536	5 426	899	14	2 906	209	2 374	323	/	
Mai 1981	6 717	523	5 297	887	11	2 860	201	2 335	324	/	
April 1982	6 503	517	5 113	863	10	2 772	191	2 254	326	/	
Juni 1985	5 778	472	4 585	711	9	2 343	146	1 937	260	/	
April 1986	5 716	454	4 592	663	8	2 352	144	1 958	249	/	
März 1987	5 579	417	4 557	598	7	2 326	138	1 963	224	/	
mit Kindern unter 18 Jahren											
April 1972	8 654	812	6 187	1 625	30	3 427	315	2 473	637	/	
Mai 1973	8 645	754	6 222	1 639	30	3 543	309	2 576	655	/	
April 1974	8 592	722	6 208	1 636	26	3 533	290	2 598	643	/	
Mai 1975	8 610	668	6 271	1 648	23	3 509	259	2 617	632	/	
Mai 1976	8 499	635	6 192	1 647	25	3 478	235	2 610	631	/	
April 1977	8 453	607	6 200	1 624	23	3 522	224	2 678	617	/	
April 1978	8 371	586	6 153	1 609	23	3 477	208	2 663	605	/	
April 1979	8 284	591	6 115	1 556	23	3 500	209	2 696	593	/	
April 1980	8 165	536	6 017	1 591	21	3 547	209	2 723	613	/	
Mai 1981	8 087	523	5 942	1 604	18	3 550	201	2 722	627	/	
April 1982	7 949	518	5 816	1 597	18	3 507	192	2 669	645	/	
Juni 1985	7 270	474	5 293	1 489	14	3 106	147	2 365	593	/	
April 1986	7 107	454	5 231	1 406	15	3 062	145	2 348	568	/	
März 1987	6 879	419	5 137	1 310	14	2 979	138	2 312	527	/	

*) Ergebnis des Mikrozensus (1975 aus der EG-Arbeitskräfte-
stichprobe). - Bevölkerung in Privathaushalten.

7 Lange Reihen

7.30 Erwerbstätige Frauen im Alter von 15 bis unter 65 Jahren nach Familienstand, normalerweise geleisteter Wochenarbeitszeit und Altersgruppen der ledigen Kinder in der Familie ab 1972*)

1 000

Zeitpunkt	Insgesamt				Verheiratet zusammenlebend				Alleinstehend			
	insgesamt	davon normalerweise geleistete Wochenarbeitszeit			zusammen	davon normalerweise geleistete Wochenarbeitszeit			zusammen	davon normalerweise geleistete Wochenarbeitszeit		
		einschl. 20	21 - 39	40 und mehr		einschl. 20	21 - 39	40 und mehr		einschl. 20	21 - 39	40 und mehr

Insgesamt

April 1972 ...	9 404	1 342	1 406	6 656	5 513	1 172	1 080	3 261	3 891	169	326	3 395
Mai 1973 ...	9 560	1 445	1 434	6 681	5 713	1 266	1 140	3 307	3 847	179	294	3 374
April 1974 ...	9 517	1 439	1 391	6 687	5 725	1 259	1 103	3 364	3 792	180	288	3 323
Mai 1975 ...	9 387	1 532	1 325	6 530	5 697	1 350	1 059	3 287	3 690	182	265	3 243
Mai 1976 ...	9 321	1 533	1 276	6 511	5 637	1 346	1 013	3 278	3 684	188	263	3 233
April 1977 ...	9 430	1 484	1 503	6 442	5 693	1 303	1 206	3 184	3 737	182	297	3 259
April 1978 ...	9 490	1 444	1 435	6 612	5 653	1 259	1 167	3 227	3 837	185	268	3 385
April 1979 ...	9 673	1 560	1 457	6 656	5 668	1 361	1 174	3 134	4 005	199	283	3 522
April 1980 ...	9 915	1 568	1 395	6 951	5 803	1 370	1 148	3 285	4 112	198	248	3 666
Mai 1981 ...	10 022	1 699	1 422	6 901	5 830	1 483	1 162	3 185	4 192	216	260	3 717
April 1982 ...	10 037	1 735	1 391	6 911	5 817	1 496	1 121	3 200	4 220	239	271	3 710
Juni 1985 ...	10 227	1 758	2 070	6 399	5 634	1 479	1 407	2 748	4 593	279	663	3 651
April 1986 ...	10 406	1 864	2 524	6 018	5 638	1 550	1 569	2 519	4 767	314	955	3 499
März 1987 ...	10 557	1 838	2 876	5 844	5 638	1 543	1 696	2 400	4 919	295	1 180	3 444

ohne Kinder unter 18 Jahren

April 1972 ...	5 979	606	528	4 845	2 474	470	278	1 725	3 505	135	250	3 119
Mai 1973 ...	6 021	649	506	4 866	2 570	506	287	1 777	3 451	143	219	3 090
April 1974 ...	5 986	644	492	4 850	2 590	498	279	1 814	3 396	146	214	3 036
Mai 1975 ...	5 879	647	482	4 749	2 578	505	290	1 784	3 301	143	193	2 966
Mai 1976 ...	5 844	630	479	4 735	2 559	491	285	1 783	3 286	139	194	2 952
April 1977 ...	5 910	484	687	4 739	2 578	358	464	1 756	3 332	126	223	2 983
April 1978 ...	6 015	481	659	4 875	2 594	351	460	1 783	3 421	130	199	3 092
April 1979 ...	6 175	528	667	4 980	2 604	389	466	1 749	3 571	138	201	3 231
April 1980 ...	6 369	541	645	5 184	2 702	408	474	1 821	3 667	133	171	3 363
Mai 1981 ...	6 473	599	664	5 209	2 745	457	494	1 794	3 728	142	171	3 416
April 1982 ...	6 531	630	673	5 228	2 778	471	485	1 822	3 753	159	187	3 406
Juni 1985 ...	7 122	766	1 286	5 070	2 990	568	746	1 676	4 132	198	540	3 394
April 1986 ...	7 345	843	1 694	4 808	3 052	620	877	1 556	4 292	223	817	3 253
März 1987 ...	7 579	840	2 027	4 712	3 129	638	997	1 494	4 451	202	1 030	3 219

mit Kindern unter 18 Jahren

April 1972 ...	3 425	736	877	1 812	3 039	702	802	1 536	386	34	76	276
Mai 1973 ...	3 540	797	928	1 815	3 143	760	853	1 530	396	37	75	285
April 1974 ...	3 531	795	899	1 837	3 135	761	825	1 550	396	34	75	288
Mai 1975 ...	3 508	885	842	1 781	3 118	845	770	1 503	389	39	73	277
Mai 1976 ...	3 477	903	797	1 776	3 078	855	728	1 495	398	49	69	281
April 1977 ...	3 520	1 000	816	1 703	3 115	945	742	1 428	405	56	74	276
April 1978 ...	3 476	963	776	1 737	3 059	908	707	1 444	417	55	69	293
April 1979 ...	3 498	1 032	790	1 676	3 065	971	708	1 385	434	61	82	291
April 1980 ...	3 545	1 028	750	1 767	3 101	963	674	1 464	445	65	77	303
Mai 1981 ...	3 549	1 100	758	1 692	3 085	1 026	668	1 391	464	74	90	301
April 1982 ...	3 506	1 105	719	1 682	3 039	1 026	635	1 378	467	79	83	304
Juni 1985 ...	3 105	992	785	1 329	2 644	911	662	1 072	460	81	123	257
April 1986 ...	3 061	1 021	831	1 209	2 586	930	693	963	475	91	138	246
März 1987 ...	2 978	998	849	1 132	2 509	904	699	906	469	93	150	226

mit Kindern unter 6 Jahren

April 1972 ...	1 363	310	319	734	1 251	301	299	650	112	9	20	83
Mai 1973 ...	1 322	311	320	691	1 216	302	302	612	106	9	18	79
April 1974 ...	1 223	274	277	672	1 123	266	261	597	100	8	16	75
Mai 1975 ...	1 117	275	222	620	1 029	266	208	554	89	9	14	66
Mai 1976 ...	1 043	262	207	574	957	254	194	509	85	8	12	65
April 1977 ...	1 006	271	199	537	926	261	186	479	81	9	13	58
April 1978 ...	964	254	176	534	885	244	165	476	79	10	11	58
April 1979 ...	960	270	187	504	881	259	175	447	80	11	11	57
April 1980 ...	965	267	157	540	884	255	148	481	81	13	9	59
Mai 1981 ...	974	292	159	522	891	277	146	468	83	15	14	55
April 1982 ...	978	307	160	511	891	289	145	456	87	17	15	55
Juni 1985 ...	972	330	221	421	867	309	194	364	105	21	27	57
April 1986 ...	985	346	238	401	865	322	206	338	120	25	32	63
März 1987 ...	978	341	245	392	859	314	211	333	119	27	34	58

mit Kindern unter 15 Jahren

April 1972 ...	2 990	665	768	1 557	2 677	637	706	1 334	313	28	61	223
Mai 1973 ...	3 091	718	814	1 559	2 768	688	753	1 328	323	30	61	232
April 1974 ...	3 054	709	778	1 567	2 732	680	717	1 335	322	29	61	232
Mai 1975 ...	3 028	787	723	1 519	2 711	754	663	1 295	317	33	60	224
Mai 1976 ...	2 972	803	673	1 496	2 654	762	618	1 274	318	40	55	222
April 1977 ...	2 979	875	683	1 421	2 657	830	623	1 204	322	45	60	217
April 1978 ...	2 913	837	638	1 438	2 582	792	582	1 208	331	45	56	230
April 1979 ...	2 910	882	645	1 383	2 570	833	581	1 156	341	49	65	227
April 1980 ...	2 905	864	599	1 442	2 560	809	539	1 212	345	54	60	231
Mai 1981 ...	2 860	918	589	1 353	2 513	860	521	1 133	347	58	68	220
April 1982 ...	2 771	893	551	1 328	2 433	831	488	1 113	339	61	63	215
Juni 1985 ...	2 342	774	574	994	2 025	713	489	823	317	61	86	171
April 1986 ...	2 352	810	615	927	2 005	741	515	749	347	69	100	178
März 1987 ...	2 325	807	635	883	1 980	731	528	721	345	76	107	162

*) Ergebnis des Mikrozensus (1975 aus der EG-Arbeitskräftestichprobe). - Bevölkerung in Privathaushalten.

7 Lange Reihen

7.31 Ausländische Frauen im Alter von 15 Jahren und mehr nach Zahl der ledigen Kinder und Familienstand ab 1972*)

1 000

Zeitpunkt	Insgesamt	Ohne Kinder	Mit ... Kind(ern)					Kinder
			zusammen	1	2	3	4 und mehr	
Ledig ¹⁾								
April 1972	153	149	/	/	/	/	-	/
Mai 1973	156	152	/	/	/	/	/	5
April 1974	191	185	6	/	/	-	/	8
Mai 1975	189	182	/	/	/	-	/	/
Mai 1976	194	188	6	5	/	/	-	7
April 1977	199	192	7	6	/	/	-	8
April 1978	202	195	6	5	/	/	-	8
April 1979	217	210	7	6	/	/	/	8
April 1980	242	234	8	7	/	/	/	10
Mai 1981	259	251	8	7	/	/	/	10
April 1982	274	265	9	7	/	/	-	12
Juni 1985	311	298	12	10	/	/	-	15
April 1986	327	314	12	11	/	/	-	14
März 1987	361	347	13	11	/	/	-	16
Verheiratet zusammenlebend								
April 1972	568	229	338	161	106	49	23	626
Mai 1973	633	251	382	178	123	56	25	707
April 1974	821	289	532	248	174	70	40	996
Mai 1975	860	265	595	258	207	84	46	1 142
Mai 1976	829	232	597	246	214	88	49	1 166
April 1977	843	224	619	254	220	94	52	1 215
April 1978	865	218	647	248	243	98	58	1 288
April 1979	876	204	672	235	254	118	65	1 389
April 1980	925	217	708	251	258	122	77	1 482
Mai 1981	980	221	758	254	281	132	92	1 631
April 1982	1 018	225	793	258	305	133	98	1 713
Juni 1985	1 015	248	767	264	290	141	72	1 601
April 1986	1 023	248	775	268	293	139	75	1 616
März 1987	1 069	255	814	282	306	143	83	1 706
Verheiratet getrenntlebend								
April 1972	26	18	8	5	/	/	/	12
Mai 1973	26	18	9	/	/	/	/	14
April 1974	31	22	9	6	/	/	/	14
Mai 1975	32	21	11	/	/	/	/	16
Mai 1976	30	18	12	7	/	/	/	20
April 1977	27	16	11	6	/	/	/	18
April 1978	28	19	9	/	/	/	/	16
April 1979	30	21	9	/	/	/	/	16
April 1980	33	22	11	6	/	/	/	19
Mai 1981	32	21	11	6	/	/	/	19
April 1982	40	26	14	7	/	/	/	28
Juni 1985	44	24	19	11	6	/	/	33
April 1986	45	27	19	11	6	/	/	29
März 1987	47	27	21	10	9	/	/	34
Verwitwet								
April 1972	33	25	9	5	/	/	/	14
Mai 1973	33	24	9	5	/	/	/	14
April 1974	36	29	7	/	/	/	/	12
Mai 1975	35	27	/	/	/	/	/	14
Mai 1976	37	31	6	/	/	/	/	11
April 1977	39	31	8	/	/	/	/	13
April 1978	40	30	10	5	/	/	/	18
April 1979	42	32	9	/	/	/	/	16
April 1980	43	33	10	5	/	/	/	17
Mai 1981	44	35	10	/	/	/	/	18
April 1982	48	36	11	6	/	/	/	20
Juni 1985	58	44	13	7	/	/	/	23
April 1986	68	49	19	11	5	/	/	33
März 1987	61	44	18	9	5	/	/	31
Geschieden								
April 1972	18	12	6	/	/	/	/	9
Mai 1973	18	11	8	/	/	/	/	12
April 1974	23	15	8	6	/	/	/	11
Mai 1975	28	17	11	/	/	/	/	16
Mai 1976	29	18	11	7	/	/	/	16
April 1977	29	16	13	8	/	/	/	20
April 1978	31	19	13	8	/	/	/	20
April 1979	33	20	13	8	/	/	/	19
April 1980	35	21	14	9	/	/	/	21
Mai 1981	44	25	19	12	/	/	/	29
April 1982	42	25	17	11	/	/	/	27
Juni 1985	56	30	26	15	8	/	/	39
April 1986	61	34	26	16	8	/	/	42
März 1987	61	37	25	15	8	/	/	38
Insgesamt								
April 1972	798	433	365	178	112	51	24	666
Mai 1973	866	456	411	196	131	58	26	753
April 1974	1 102	540	563	269	181	72	41	1 040
Mai 1975	1 144	512	632	284	215	85	48	1 195
Mai 1976	1 119	487	632	269	222	90	51	1 220
April 1977	1 136	479	658	278	229	97	54	1 274
April 1978	1 166	481	685	271	253	102	59	1 350
April 1979	1 197	487	710	258	264	121	67	1 448
April 1980	1 279	528	751	278	268	125	80	1 550
Mai 1981	1 359	553	806	284	291	137	94	1 708
April 1982	1 421	577	844	288	317	138	101	1 799
Juni 1985	1 482	645	838	307	310	145	76	1 711
April 1986	1 524	672	852	316	314	144	79	1 734
März 1987	1 599	709	890	327	329	150	85	1 826

*) Ergebnis des Mikrozensus (1975 aus der EG-Arbeitskräfte-stichprobe). - Bevölkerung in Privathaushalten.

1) Einschl. Ledige, die Kinder in einer Familie sind.

Fachserie 1:

Bevölkerung und Erwerbstätigkeit

Reihe 1: Gebiet und Bevölkerung

Die vierteljährlichen Berichte (z.T. mit langen Reihen) enthalten aktuelle Angaben über die Eheschließungen, Geborenen und Gestorbenen. Ferner werden die Wanderungen der Deutschen und Ausländer zwischen den Bundesländern und über die Grenzen des Bundesgebietes sowie fortgeschriebene Einwohnerzahlen (Bevölkerungsbilanz) nach Bundesländern dargestellt.

Im jährlichen Bericht (z.T. mit langen Reihen und kreisweiser Gliederung) werden detaillierte Ergebnisse über die Bevölkerungsentwicklung veröffentlicht. Nachgewiesen sind u.a. Grund- und Verhältniszahlen über Eheschließungen und Ehelösungen, Geburten, Gestorbene und Wanderungen. Dabei wird nach einer Vielzahl von Merkmalen, wie Geschlecht, Alter, Familienstand und Staatsangehörigkeit differenziert. Ehelösungen werden nach Art des Urteils, nach Scheidungsgründen, Ehedauer, Kinderzahl und Religionszugehörigkeit der Ehegatten aufgeschlüsselt. Die Gesamtwanderung ist nach Wanderungen über die Grenzen des Bundesgebietes und nach der Binnenwanderung untergliedert. Außerdem werden Modellrechnungen der Bevölkerung gebracht. Zu Vergleichszwecken enthält der Bericht bevölkerungsstatistische Zahlen für das Ausland. Nachgewiesen sind u.a. Grund- und Verhältniszahlen über Eheschließungen, Ehelösungen, Geborene und Gestorbene. Darüber hinaus ist auch die Entwicklung der Bevölkerung sowie ihre Zusammensetzung nach Alter und Familienstand dargestellt.

1.S: Sonderbeiträge (unregelmäßige Folge)

Als 1.S.2 liegt die Allgemeine Sterbetafel 1972 für die Bundesrepublik Deutschland mit ausführlichen Erläuterungen der Berechnungsmethode und der Ergebnisse vor

Reihe 2: Ausländer

Die Ausländer im Bundesgebiet werden jährlich nach Staatsangehörigkeit, Alter, Familienstand, Geschlecht und Aufenthaltsdauer nachgewiesen. Regional wird nach Bundesländern und z.T. nach kreisfreien Städten und Landkreisen differenziert.

Reihe 3: Haushalte und Familien

In jährlicher Folge bringt diese Reihe eine Fülle von Angaben aus dem Mikrozensus über Haushalte und Familien. Sie vermitteln – z.T. in länderweiser Gliederung – wichtige Strukturzahlen über Größe und Zusammensetzung der Familien sowie über die soziale und wirtschaftliche Situation der Haushalte.

Reihe 4: Erwerbstätigkeit

4.1: Struktur der Erwerbsbevölkerung

4.1.1: Stand und Entwicklung der Erwerbstätigkeit

Diese Jahresreihe enthält Ergebnisse des Mikrozensus und informiert über nahezu alle wichtigen Aspekte des Erwerbslebens. Die Erwerbstätigen, Erwerbspersonen und Erwerbslosen werden u.a. in Bezug zur Bevölkerung gesetzt und nach persönlichen und wirtschaftsfachlichen Merkmalen aufgegliedert. Regional wird z.T. nach Regierungsbezirken untergliedert. Internationale Übersichten informieren über die Bevölkerung des Auslandes nach der Erwerbstätigkeit, Erwerbspersonen nach der Stellung im Beruf, Wirtschaftsabteilungen und nach Altersgruppen sowie altersspezifische Erwerbsquoten.

4.1.2: Beruf, Ausbildung und Arbeitsbedingungen der Erwerbstätigen

Diese Reihe erscheint in zweijährlicher Folge und weist Ergebnisse vorwiegend aus dem variablen Teil des Mikrozensus nach. U.a. werden Ergebnisse über den Bildungs- und Ausbildungsabschluß der Bevölkerung, über die Zusammenhänge zwischen Erwerbstätigkeit und Ausbildung bzw. zwischen Beruf und Ausbildung sowie über Arbeitsbedingungen und Pendler gebracht. Teilweise werden diese Angaben auch für Gebietseinheiten des Bundesraumordnungsprogramms nachgewiesen

4.2: Sozialversicherungspflichtig Beschäftigte

4.2.1: Struktur der Arbeitnehmer

Vierteljährlich erscheinen in dieser Reihe Ergebnisse über die sozialversicherungspflichtig beschäftigten Arbeitnehmer (einschl. Ausländer) in tiefer wirtschaftlicher und regionaler Gliederung (bis zur Ebene der Regierungsbezirke)

Zusätzlich erscheint jährlich ein Bericht mit ausführlichen Ergebnissen – jeweils mit dem Stichtag 30. Juni – zur Struktur dieser Personengruppe. Hierzu zählen insbesondere demographische und erwerbsstatistische Merkmale wie berufliche Tätigkeit, beruflicher Ausbildungsabschluß und Stellung im Beruf.

4.2.2: Entgelte und Beschäftigungsdauer der Arbeitnehmer

In jährlicher Folge werden in dieser Reihe Ergebnisse der sozialversicherungspflichtig beschäftigten Arbeitnehmer nach dem Bruttoarbeitsentgelt, der Beschäftigungsdauer und weiteren sozialen Merkmalen, wie z.B. Alter, Geschlecht, Ausbildung, Wirtschaftszweig und Beruf dargestellt.

4.3: Erwerbstätigkeit und Arbeitsmarkt

In dieser Reihe werden monatlich die wichtigsten kurzfristigen Daten über Erwerbstätigkeit und Arbeitsmarkt dargestellt, wie z.B. die Anzahl der Erwerbstätigen, die der Beschäftigten in ausgewählten Wirtschaftszweigen sowie der Arbeitslosen und offenen Stellen.

Ergebnisse von Einzelveröffentlichungen

Die Ergebnisse der Bundestagswahlen sowie der Wahl der Abgeordneten des Europäischen Parlaments erscheinen in folgender Gliederung:

Wahlen zum Deutschen Bundestag

Heft 1: Ergebnisse und Vergleichszahlen früherer Bundestags- Europa- und Landtagswahlen sowie Strukturdaten für die Bundestagswahlkreise; Heft 2: Vorläufige Ergebnisse nach Wahlkreisen; Heft 3: Endgültige Ergebnisse nach Wahlkreisen; Heft 4: Wahlbeteiligung und Stimmabgabe der Männer und Frauen nach dem Alter; Heft 5: Textliche Auswertung der Wahlergebnisse; Sonderheft: Die Wahlbewerber für die Wahl zum ... Deutschen Bundestag.

Wahl der Abgeordneten des Europäischen Parlaments aus der Bundesrepublik Deutschland

Heft 1: Ergebnisse und Vergleichszahlen früherer Europa-, Bundestags- und Landtagswahlen sowie Strukturdaten für die kreisfreien Städte und Landkreise; Heft 2: Vorläufige Ergebnisse nach kreisfreien Städten und Landkreisen; Heft 3: Endgültige Ergebnisse nach kreisfreien Städten und Landkreisen; Heft 4: Wahlbeteiligung und Stimmabgabe der Männer und Frauen nach dem Alter; Heft 5: Textliche Auswertung der Wahlergebnisse; Sonderheft: Die Wahlbewerber für die Wahl zum Europäischen Parlament aus der Bundesrepublik Deutschland.

Volkszählung vom 27. Mai 1970

Hierzu wurden insgesamt 26 thematisch gegliederte Hefte veröffentlicht. Eine Titelliste steht auf Anforderung zur Verfügung.

Systematiken

Systematik der Wirtschaftszweige mit Erläuterungen, Ausgabe 1979.

Amtliche Schlüsselnummern und Bevölkerungsdaten der Gemeinden und Verwaltungsbezirke in der Bundesrepublik Deutschland.

Staatsangehörigkeits- und Gebietsschlüssel – Alphabetisches und systematisches Verzeichnis –.

Klassifizierung der Berufe (Systematisches und alphabetisches Verzeichnis der Berufsbenennungen).

Verzeichnis der Religionsbenennungen.



STATISTISCHES BUNDESAMT
GUSTAV-STRESEMANN-RING 11
6200 WIESBADEN 1

Veröffentlichungen und Prospekte sind durch den Verlag METZLER-POESCHEL, Verlagsauslieferung Hermann Leins, Postfach 7, 7408 Kusterdingen, erhältlich.